انقلاب اسلامی

فَبَشِّرْ عِبَادِ الَّذِينَ يَسْتَمِعُونَ الْقَوْلَ فَيَتَّبِعُونَ أَحْسَنَهُ

مژده ده آن بندگان را که به سخن ما گوش فرا میدهند و از بهترین آن پیروی میکنند

شنبه ۳۱ شهریور ۱۳۵۸ـ ۳۰ شوال ۱۳۹۹

۲۲ سپتامبر ۱۹۷۹ـ شماره ۷۵ـ سال اول ـ یک شماره ۱۵ ریال

توحید و حق تصمیم

اگر رفتار پیامبر با مسلمانان نبود ، اگر حسن خلق و عفو و مغفرت طلبی پیامبر نبود و اگر در امور با خود مسلمانان شورنمیکرد ، پس از جنگ احد ، مسلمانان پراکنده میشدند و اسلام پا نمیگرفت . قرآن در آیه ۱۵۹ سوره آل عمران این واقعیت را در عبارت زیر خطاب به پیامبر بازگو میکند :

" و اگر خشن و سنگدل می‌بودی همه از دورت پراکنده‌میشدند بنابراین بر آنان ببخشای و برایشان طلب آمرزش کن و درامور با ایشان مشورت نما پس چون تصمیم گرفتی ، بر خدا توکل کن . همانا خدا متوکلان را دوست میدارد " .

علت هم روشن است اگر در کاری که مردم خود باید بانجام برند ، با آنها شور نشود ، حداقل زیانی که ببار میآورد اینست که نه کار آنطور که باید انجام می‌گیرد و نه مردم مجال تجربه و تفکر می‌یابند تا از راه آن رشد کنند . وقتی مردم خود کارهای خویش را از راه شوری تصدی نکنند ، بدیهی است که نه در کارها احساس مسوولیت میکنند و نه خود را مسوول خوب و بد نتیجه‌کارهامیشمارند و البته اگر شکستی پیش آمد کند ، پراکنده میشوند .

بقول صاحب المیزان ، امر خدا به پیامبر در باره شور با مردم ، امضای رفتار پیامبر است . پیامبر همواره در امور با مسلمانان شور میکرد و نظر پیامبر در اقلیت واقع میشد و پیامبر رای اکثریت را باجرا می‌گذاشت . چه بسا ، پس از تجربه معلوم میشد که حق بجانب پیامبر است با اینحال پیامبر رویه خویش را ترک نمی‌گفت و هر بار که بنابر شور میشد ، رای اکثریت را باجرا میگذاشت . در آیه بالا پس از آنکه تصمیم را موکول به مشورت میکند ، به‌پیامبرمیگویداز عواقب تصمیم نگران مباش و بخدا توکل کن . بعضی بدون توجه به رویه پیامبر و اثرات شکست در جنگ ، برآنند که خداوند به پیامبر می‌گوید تصمیم با تو است . خواستی نتیجه شور با مردم را درتصمیم خود دخالت بده نخواستی نه بنابراین قول معنی " پس‌برای‌تصمیم گرفتن بر خدا توکل کن " این میشود که اگر تصمیم گرفتی از مخالفت مردم اندیشه مکن تشویق به استبداد ! و گرنه معلوم است که در پیامبری دو نوع کار بیشتر وجود نمیداشت :

ـ با ابلاغ وحی و با تصمیمات راجع بشئون حکومت که پس از شور اخذ میشدند . وحی حساب جدا داشت و تصمیم پیامبر نقشی در آن نداشت . این تصمیمات راجع به شئون حکومت بود که ممکن بود غلط آن ، اثرات زیانبار در بر داشته باشد . ایندسته از تصمیمات را اگر دلخواه میگرفت دیگر اسلامی نبود. چراکه‌دراسلام فقط قانون حکومت میکند و رهبرنمیتواند تمایلات شخصی را به تصمیماتی تبدیل کند که به جمع و سرنوشت آن راجع میشوند . در اسراء آیه ۵۴ و در شورا آیه ۷ و در غاشیه آیه ۲۱ ، خدا بپیامبر می‌گوید " ما ترا وکیل مردم قرار ندادیم " و " تو بر آنها توانائی و سلطه نداری " . بدینقرار روشن است و آیه نیز صراحت دارد که در تصمیمات راجع به شئون حکومت و اجرای قانون ، موافق صریح آیه با اساس باید شورا باشد . وقتی بر اساس شور تصمیم اتخاذ شد ، البته ممکن است جمع بعلت عدم دسترسی به علم و اطلاع کافی تصمیم صحیح اتخاذ نکرده باشد . در اینجاست که رهبری باید تردید بخود راه ندهد و تصمیم جمعی را به اجرا بگذارد . چرا که زمان نتایج اجرای تصمیم غلط .

ـ وقتی مردم خود در اتخاذ آن شرکت میکنند ـ هر چه‌باشد باندازه ضرر نتایج عدم مشارکت مردم در شور برای اتخاذ تصمیم نیست . در باره وحی که از جانب پیامبر ابلاغ میشد و تصمیماتی که پس از شور اخذ میشدند ، البته مومنان مکلف به اطاعت و پیروی بودند و این نیز از بدیهیات است : وقتی تصمیم اخذ شد و زمان اجرا رسید باید از رهبری پیروی کرد و گرنه تصمیم یا اجرا نمیشود و یا بد اجرا میشود .

و وقتی به خاصه‌هائی که قرآن درباره معاد بدست میدهد توجه می‌کنیم‌می‌بینیم درآنجا " کسی درباره دیگری مالک تصمیمی " نخواهد بود . بدینقرار اگر جامعه بخواهد بالگوی معاد نزدیک باشد و در آن شور و شوری اساس تصمیم گیری قرار گیرد ، لاجرم در همه زمینه‌های سیاسی و اقتصادی و اجتماعی و فرهنگی ، مشارکت مردم در شور و رای باید اصل و پایه شمرده آید . باز تاب توحید در روابط اجتماعی همین است .

در حقیقت اگر انسان مالک سعی خویش نباشد و اگر میدان عمل نداشته باشد ، ازانسانیت چه دارد ؟ بنابراین قلمرو اصلی مالکیت خصوصی سعی و کار آدمی است . در حق داشتن بر این سعی و کار سزاوار تر از خود انسان چه کسی میتواند باشد ؟ بدینقرار مقتضی مالکیت خصوصی بر سعی و کار همینست که رای او اساس‌باشد و دیگری هیچگونه حق‌تصمیمی که اصل مالکیت او را بر سعی و کارش ملغی سازد بر او نداشته باشد . اینک جای این پرسش است که به این اصل ، به این حق که بدون آن انسان نه میتواند مسوول بگردد و نه میتواند پیشاهنگ بگردد و نه میتواند ابتکار کند و نه . . . ، چگونه میتوان در جامعه ، جامه عمل پوشاند ؟

در اقتصاد لیبرال ، اینطور فرض می‌کنند که تولید کنندگان در شمار نمی‌گنجند یا ببیان دیگر مراکز تصمیم گیرنده‌ئی که انحصار تصمیم گیری در دستشان باشد وجود ندارند . با این‌فرض ، همه تولید کننده اند وهمه هم کارفرما . این تولیدکنندگان در میدان رقابت کامل مانع از تمرکز چه در مرحله تولید و چه در مرحله توزیع و مصرف می‌گردند . اما بر پایه رقابت مراکز تصمیم گیرنده بوجود آمدند و اختیار سرمایه و تولید و امروزه توزیع و حتی نوع مصرف را هم بانحصار خود درآوردند . نحوه عمل این مراکز بدوگونه است :

ـ شیوه سرمایه داری

ـ شیوه "سوسیالیستی" یا (بزعم ما) سرمایه‌داری دولتی .

در سرمایه‌داری ، بنا بر فرض ، تصمیمات اقتصادی را کارفرمایان می‌گیرند . در سرمایه‌داری امروز ، دولت هم کارفرمائی

در صفحه ۱۲

پیام امام

درمورد نظارت در امر حج

قم ـ خبرنگارانقلاب اسلامی ـ امروز از سوی امام خمینی رهبر انقلاب اسلامی ایران پیامی باین شرح در مورد نظارت در امر حج فرستاده شد .

بسم الله الرحمن الرحیم

جناب حجت الاسلام آقای حاج شیخ محی‌الدین انواری و جناب حجت الاسلام آقای حاج شیخ فضل‌الله محلاتی دامت افاضاتهما :

چون ایام برگزاری یکی از فرایض بزرگ اسلامی با محتوای عظیم انسانی‌روحانی ـ سیاسی ـ اجتماعی یعنی فریضه حج بیت الله الحرام نزدیک است و لازم است در آستانه برقراری جمهوری اسلامی با انقلاب شکوهمند ملت شریف ایران این فریضه‌مقدسه‌ازآثارطاغوت پاکسازی و به اسلام راستین برگردد به این جهت شما را به عنوان سرپرست حجاج بیت ـ الله الحرام تعیین نموده که با مشورت با مقامات صالحه‌هیاتی از افراد صالح و متعهدوباایمان انتخاب و با همکاری آنان کلیه امور مربوط به حج را تحت نظارت قرار دهید که انشاءالله تعالی در حکومت جمهوری اسلامی این فریضه مقدسه با محتوای معنوی خود تحقق یابد و لازم است در این موضوع تذکراتی داده شود :

در صفحه ۱۱

شرکت امام در مراسم تشیع جنازه

قم ـ خبرنگار انقلاب اسلامی : ساعت ۱۷ امروز مراسم تشییع جنازه دو تن از خواهرانی که در حادثه دلخراش روز گذشته مدرسه فیضیه و بر اثر فشار جمعیت درگذشتند . بطرز با شکوهی با حضور آیت الله العظمی امام خمینی و دیگر روحانیون و هزاران نفرازاهالی شهر مذهبی قم و زائران و مسافرینی که برای دیدارباامام خمینی رهبر انقلاب اسلامی ایران به این شهر آمده بودند از مسجد امام حسن عسگری تا صحن مطهر حضرت معصومه علیهماسلام برگزار شد .

اسرائیل به تلافی انفجار بمب در بیت‌المقدس به جنوب لبنان حمله خواهد کرد

درصفحه ۴

مسابقات فوتبال قهرمانی کشور آغاز شد

مسابقات فوتبال قهرمانی کشور عصر دیروز با شرکت ۲۱ تیم از نقاط مختلف کشور در استادیوم امجدیه آغاز شد .

نخستین مسابقه بین تیمهای استان فارس و مرکزی انجام گرفت که با نتیجه یک بر یک بپایان رسید .

دنباله مسابقات امروز در استادیوم امجدیه برگزار خواهد شد .

تعطیل ملاقاتهای عمومی امام

این اطلاعیه پنجشنبه گذشته از دفتر امام خمینی‌صادر گردید :

بسمه تعالی

پس از حادثه ناگوار امروز حضرت آیت‌الله العظمی امام خمینی با کمال تاثر و تالم اعلام داشتند ،برای اینکه‌دیگر از این حوادث دلخراش اتفاق نیافتد از این پس روزهای پنجشنبه و جمعه در مدرسه فیضیه برای ملاقات خواهران و برادران آگاه و بیدار حضور نخواهند یافت .

قم ـ دفتر امام خمینی .

درسمینار بررسی مسائل اقتصادی چه میگذرد (۴)

درصفحه۷

سرپرست دفتر خانه سازی برای مستضعفین :

هدف ما بیشتر استفاده از خانه های خالی برای مستضعفین است

در تماسی که با سرپرست دفترخانه‌سازی برای مستضعفین داشتیم وی در مورد کارهای جدید این دفتر توضیحاتی‌داد و گفت : در دو هفته اخیر ما در دو منطقه تهران شروع به ساختمان کرده‌ایم و خواهیم کرد .یکی‌قطعه‌زمینی به مساحت ۵۰۰ هزار متر مربع در کوی کن یا شهر زیباست که از طرف بنیاد مستضعفین در اختیار ما گذاشته شده‌است و صاحب‌قبلی آن متعلق به "سرشاهپور" از وابستگان رژیم گذشته بود .این قطعه زمین طبق قرارداد بسته شده تا ۴ ماه دیگر با ۲۰۰ دستگاه خانه مسکونی آماده تحویل خواهد شد .

حسن کروبی ادامه داد منطقه دوم با همان مساحت در تهران پارس قرار دارد که‌اوایل هفته گذشته مقدمات ساختمان

در صفحه ۱۲

آیت‌الله منتظری :

جدایی دولت و ملت عامل بدبختی کشور است

تهران ـ گروه کثیری از طبقات مختلف مردم ظهر جمعه در دانشگاه تهران گرد آمدند تا به امامت آیت الله منتظری نماز جمعه این هفته را برگزار نمایند . در مراسم نماز دیروز مهندس مهدی بازرگان نخست وزیر و تنی چند از وزیران دولت موقت جمهوری اسلامی و مقامهای مملکتی نیز شرکت داشتند .

آیت الله منتظری در خطبه نماز جمعه این هفته ضمن اشاره به آغاز سال تحصیلی و وظایف دانش‌آموزان و دانشجویان در دوران بعد از انقلاب گفت :

بسم الله الرحمن الرحیم

از خدا بترسید . به دنیا اعتماد نکنید . دنیا در گذراست . همه مردم از پیغمبر خدا گرفته ، تا سایر افراد همه خواهند مرد ،بفکر عالم‌آخرت باشید . با اظهارتاسف از وفات مرحوم آیت‌الله طالقانی که جایشان در این مجلس خالی است و طلب مغفرت از خدا برای آن مرحوم چند نکته را بعرض دوستان میرسانم : همه اطلاع دارید که یکشنبه هفته آینده روز اول مهرماه و روز شروع کار مدارس‌ودانشگاه‌ـ هاست . حدود ۱۰ میلیون نفر از دانش‌آموزان و دانشجویان دراین روز به کلاسها خواهند رفت .

درصفحه ۳

امام جعفر صادق (ع) پایه گذار فرهنگ انقلابی تشیع

درصفحه۷

آغاز کار مینی بوسرانی حلقه‌ای در تهران

مینی بوسرانی حلقه‌ای از صبح امروز در ۹ مسیر در مناطق مختلف شهر کار خود را آغاز کرد . همانطوریکه درشماره قبل از نظر خوانندگان گذشت بعلت اینکه این مینی‌بوسها بطور حلقه‌ای در مسیرهای ویژه رفت و آمد خواهند کرد از سرعت متوسط بالائی در حمل و نقل مسافر برخوردار میباشند . در مبداء هریک از این خطوط پارکینگ جانبی بزرگی تهیه دیده شده که دارندگان اتومبیلهای شخصی میتوانند با پارک کردن اتومبیلهای خود در این پارکینگها و دریافت قبض پارکینگ بطور مجانی از مینی‌بوسهای مسیرهای حلقه‌ای استفاده نمایند .

درشماره گذشته جزئیات مسیر حرکت ۴ مسیر شماره ۱ـ شماره (۱ـ الف) شماره (۱ـ ب) و شماره ۳ به اطلاع خوانندگان رسید . جزئیات ۵ مسیر دیگر که در مناطق مرکزی و جنوبی بکار میافتد بشرح‌زیر است :

درصفحه ۶

گزارش کار مجلس خبرگان

جلسه علنی فوق‌العاده مجلس بررسی نهائی قانون اساسی در ساعت ۱۱ صبح روز پنج‌شنبه به ریاست آیت‌الله بهشتی تشکیل گردید . در این نشست اصول ۲۲ و ۲۳ و ۲۴ قانون اساسی مورد بررسی قرار گرفت و دو اصل آن تصویب شد .

درصفحه ۵

گزارشی از کارگاههای قالیبافی همدان

درصفحه ۹

بوکاسا امپراطوری که درهم شکسته شد

درصفحه ۴

گزارش لحظه به لحظه خبرنگار ما از حادثه مدرسه فیضیه

روز پنجشنبه این هفته همانند هفته‌های گذشته ملاقاتهای‌عمومی امام خمینی در مدرسه فیضیه برگزار میگردید و گروه‌های مختلف مردم که از سراسر کشور جهت ملاقات با رهبر بزرگ انقلاب اسلامی ایران به قم آمده بودند چه گروههائی که از ماهها قبل توسط دفتر امام وقت ملاقات گرفته بودندو چه دیگر افراد از ساعت ۲ بعدازظهر در پشت دربهای مدرسه فیضیه تجمع نمودند تا هر چه زودتر بعد از باز شدن دربهای‌مدرسه وارد مدرسه فیضیه شده وجای مناسبی برای دیدن رهبر خود تهیه کنند.

درصفحه ۳

راهپیمایی اعتراض آمیز نسبت به تصویب اصل ۱۳ قانون اساسی

در صفحه ۱۱

سرپرست جدید مؤسسه اطلاعات

آقای حسین بنکدار از طرف بنیاد مستضعفین به سرپرستی کلیه موسسات اطلاعات‌انتخاب شد .

دمکرات‌ها به جیپ سپاه پاسداران حمله کردند

در صفحه ۱۱

گروه پزشکی ، از چنگ افراد حزب دمکرات گریختند

در صفحه ۱۱

کمیته امور صنفی :

فروشندگان موز و پرتقال را معرفی کنید

اطلاعیه کمیته‌امور صنفی‌امام

باطلاع عموم هموطنان میرساند : با توجه به اینکه ورود موزو پرتقال از خارج ممنوع بوده و قاچاق اعلام گردیده است از هموطنان عزیز تقاضا میشود در صورت برخورد ، فروشندگان میوه‌های مذکور را به کمیته صنفی میادین تهران تلفن ۳۶۱۴۸۱ معرفی نمایند .

روابط عمومی کمیته صنفی امام

فرماندار قروه

منطقه قروه با کمبود غله مواجه است

سنندج ـ خبرگزاری پارس ـ آقای نیرومندفرماندارشهرستان قروه در گفتگوئی با خبرنگار خبرگزاری پارس مشکلات این شهرستان را بر شمرد وی گفت : درحال‌حاضر خوار بار درشهرستان قروه نه تنها کم است‌بلکه از نظر ،روغن نباتی ، برنج و پودر رختشوئی این شهرستان با مضیقه شدید روبرو است‌واین سه مواد بطور کلی نایاب شده است .

در صفحه ۱۲

...انی در تهران بکار میافتد

...صد دستگاه مینی‌بوس در ۹ خط مینی ـ ... ویژه بکار میافتد . این خطوط درجهت ... مناطق مختلف شهر است که هدف کم ...ح شهر را دنبال میکند . "

...ی ترافیک شهرداری تهران ضمن اعلام ...یرهائی که در آنها از روز شنبه مینی‌ـ ... عبارتند از :

... شماره ۱ـ مبداء میدان رضائیها بلوار ...ید قرنی ـ خیابان فردوسی ـ میدان ... سعدی ـ مبارزان (روزولت سابق)ـ

... مسیر همان پارکینگ میدان رضائیها

... شماره (الف ـ ۱)ـ مبداء میدان ...دامه مسیر شماره ۱ـ در بازگشت‌ازطریق ...مقام فراهانی (شاه‌عباس سابق)خیابان

...سیر اطراف میدان آرژانتین است .

...شماره (ب ـ ۱) ـ مبداء شمال پادگان ...پادگان عباس آباد ـ خیابان عباس ...ت سابق)ـ میدان رضائیها .

... در بازگشت ـ بزرگراه مدرس ـ پس از ...عباس‌آباد (ادامه خیابان آپادانا) ... شماره ۳ ـ مبداء پارکینگ احداث‌شده ... ـ بزرگراه جدید یوسف آباد . میدان ... ـ خیابان امام خمینی (سپه‌سابق)ـ ... ـ بلوار کریم خان زند ـ میدان ولی ... فاطمی ـ کاج ـ بزرگراه جدید یوسف

...ص این مسیر در محل زندان سابق

...اطق مرکزی و جنوبی شهر شروع‌بکار

... مردم انتظار کمک دارد و متوقع است ...بیرون نیاوردن اتومبیل شخصی و یا ...ی شخصی در پارکینگهای جانبی و ...حلقه‌ایی یکدیگر را ارشاد و راهنمائی

... در صورتیکه دارنده اتومبیل شخصی ...ی جانبی پارک کند قبض پارکینگ ...ض پارکینگ میتواند بطور مجانی از ...طه استفاده کند .

...ت یاری ما را بفشارند و سعی بمورد ...د ، چند مزیت برای خودشان و دیگر ...ن‌به نکات زیر اشاره کرد .

...رهای حلقه‌ای سریعتر به محل کارخود ...ر مسیرهای ویژه حرکت میکنند .

... و اتوبوسهای سراسری نیز میتوانند ...

...ود .

...حتتر میماند .

...اه‌بندان‌های شهر در حال حاضر تلف ...میشود .

...رادر شماره بعدی به اطلاع‌خوانندگان

...ستادیوم استقلال مجلس ... برپا می کند

... شیفتگان راستین حق وعدالت را به حضور در این مراسم میخوانند .

زمان : ۵ بعد از ظهر روز شنبه ۳۱ شهریور ماه .

مکان : استادیوم ورزشی‌استقلال خیابان یادآوران (نازی‌آباد) مقابل پارکینگ شرکت واحد .

...ساعات شرعی بافق تهران

پنجشنبه ۲۹ شهریورماه ۱۳۵۸
برابر ۲۸ شوال ۱۳۹۹

اذان مغرب	ساعت ۱۹/۲۴
پایان شفق	ساعت ۲۰/۳۱
طول روز	۱۲ ساعت و ۱۷
اذان صبح (جمعه)	ساعت ۵/۱۹
طلوع آفتاب (جمعه)	ساعت ۶/۴۹
ظهر شرعی (جمعه)	ساعت ۱۲/۵۹
اذان مغرب (جمعه)	ساعت ۱۹/۲۲
پایان شفق (جمعه)	ساعت ۲۰/۲۸
طول روز (جمعه)	۱۲ ساعت و ۱۵
اذان صبح (شنبه)	ساعت ۵/۲۰
طلوع آفتاب (شنبه)	ساعت ۶/۵۰
ظهر شرعی (شنبه)	ساعت ۱۲/۵۸
اذان مغرب (شنبه)	ساعت ۱۹/۲۵

...قلاب اسلامی

ابوالحسن بنی صدر

علیرضا نوبری

... شماره ۱۹۸ـ تلفن ۸۲۷۲۴۴

...ت ... سهامی عام .

اهالی روستای قارنا در تأمین امنیت منطقه و جلوگیری از فعالیت اشرار با دولت همکاری می‌نمایند

ارومیه ـ هیئتی مرکب از نمایندگان نخست وزیری و استانداری آذربایجان غربی جهت رسیدگی بمشکلات ومصائب وارده به اهالی روستای قارنا و بازماندگان حادثه این روستا وارد قریه مزبور شدند. این هیئت ضمن تاسف عمیق وابلاغ تسلیت امام خمینی و دولت جمهوری اسلامی ایران به بازماندگان حادثه قارنا واهالی فعالیت خود را نسبت به بازگردانیدن بازماندگان کشته شدگان روستای مزبور که بنقاط کوهستانی و روستای بوداغ کوچ کرده‌اند آغاز کردند.

این هیئت از اهالی قارنا خواست که باصبر انقلابی مقامات مسئول رادر پیگیری و رسیدگی به این حادثه یاری نمایند.

اهالی روستای قارنا متعهد شدند که در مورد تامین امنیت منطقه وجلوگیری از فعالیت حزب منحله دمکرات کردستان واشرار باماموریـن دولت ومقامات مسئول منطقه همکاری نموده و ازپاسگاه ژاندارمری دوآب که در چند روز آینده مستقر خواهد شد حمایت کامل بنمایند.

اهالی قارنا همچنین اعلام کردند که اجازه فعالیت به ضد انقلابیون نخواهند داد و کوچکترین فعالیت این افراد را بمقامات مسئول منطقه اطلاع خواهند داد. آقای حقگو استاندار آذربایجان غربی در یک گفتگوی تلفنی با خبرگزاری پارس دراروميه اظهار داشت که ما سعی خواهیم کرد هرچه زودتر مسببین حادثه روستای قارنا دستگیر و بمجازات برسند و بیشتر سعی و تلاش ما این است که خسارات وارده به اهالی این روستا هرچه زودتر تامین وپرداخت شود. استاندار آذربایجان غربی از اهالی این روستا خواست که با استانداری آذربایجان غربی وماموریـن دولت همکاری نمایند. لازم بیادآوری است که چندی قبل عده‌ای ضدانقلابیون با حمله به روستای قارنا عده‌ای از اهالی این روستا را به قتل رسانده بودند. روستای قارنا در شش کیلومتری شهرستان نقده واقع شده است.

شهردار کرمانشاه:
کوشش ما آنست که مردم از عمران و رفاه بیشتری برخوردار باشند

کرمانشاه ـ ابراهیم اقبال شهردار کرمانشاه دیروز در گفتگوئی با خبرنگار خبرگزاری پارس گفت عملیات راه اندازی کارخانه آسفالت کرمانشاه که در جریان انقلاب و عزیمت ناظر انگلیسی آن متوقف شده بود از سرگرفته شد و با فراهم آوردن وسائل الکتریکی آن پیش‌بینی میشود ظرف پانزده روز آینده مورد بهره‌برداری قرار گیرد.

این کارخانه باپنجاه میلیون ریال اعتبار ایجاد شده است و در صورتی که قیر و سایر مواد اولیه آن بموقع فراهم شود پاسخگوی نیازهای آسفالت منطقه خواهد بود.

وی سپس به عملیات عمران شهری در دست اقدام اشاره کردو در مورد درآمد شهرداری در ششماهه گذشته گفت که کل درآمد شهرداری در این مدت بدون احتساب عوارض جایگزین بالغ بر یکصدوبیست میلیون و صدهزار ریال بوده است و چون شهرداری هر ماه چهل و پنج میلیون ریال هزینه پرسنل وسایرامور دارد ملاحظه میشود که در ماه چه میزان کسر بودجه دارد.

شهردار گفت: پیشنهادمن اینست در صورتیکه حقوق حقوق‌بگیران شهرداریها ازمحل اعتبارات جاری مملکت تامین شود درآمد شهرداریها پاسخگوی کارهای عمران شهری خواهد بود و عمران وآبادی با سرعت بیشتر انجام خواهد گرفت.

شهردار کرمانشاه در پایان باقداماتی که در جهت بهبود وضع ترافیک شهر و بویژه در میدان آزادی ازجمله تعیین محل برای توقف تاکسیها و اتوبوسهای سازمان اتوبوسرانی کرمانشاه و حومه بعمل آمده است اشاره کرد و گفت:

کوشش ما شبانه روز معطوف آنست که مردم از عمران و رفاه شهری بیشتری برخوردار شوند.

شهریه نامنویسی دبیرستانهای استان آذربایجان غربی ۸۰۰ ریال شد

از سوی شورای اموزش وپرورش استان آذربایجان غربی شهریه نامنویسی دبیرستانها مبلغ ۸۰۰ ریال تعیین شد. براساس اعلامیه‌ای که شورای آموزش و پرورش استان صادر کرده است از افراد بی بضاعتی که از مردودین سال پیش نباشند تنها مبلغ ۲۰۰ ریال بعنوان شهریه دریافت خواهد شد. همچنین در این اعلامیه یاد ـ آوری شده افرادی که برای نامنویسی بیش از مبلغ تعیین شده پرداخت کرده‌اند میتوانند با مراجعه بدفاتر دبیرستانها پول اضافی پرداخت شده را دریافت دارند.

ساختمان یک مرکز بهداشت

اهواز ـ عملیات ساختمانی یک مرکز بهداشت درجه ۵ شهری در اهواز پایان یافت این مرکز که ۶۸۰ مترمربع زیربنا دارد با هزینه بیش از دو میلیون و ۳۷۱ ریال ساخته شده‌است.

چند واحد مسکونی به افراد بی‌سرپرست داده شد

مشهد ـ پیش از ظهر دیروز ۴۸ واحد مسکونی که از طرف موسسه انصارالحجه مشهد ساخته شده بود به‌خانواده‌های بی‌سرپرست و تحت تکفل این موسسه واگذار شد. این واحدها در زمینی به مساحت ۴۲۰۰ مترمربع ودر انتهای خیابان طبرسی ایجاد شده و هزینه اجرای آن ۱۵ میلیون ریال بوده که از محل کمکهای افراد خیر و نیکوکار تامین وپرداخت شده است هر یک از واحدهای مسکونی در زمینی بمساحت ۷۶ مترمربع ایجاد شده و ۵۳ مترمربع زیر بنا دارد گزارش خبرنگار خبرگزاری پارس حاکیست به هنگام واگذاری این واحدها علاوه بر فرمانده لشگر ۷۷ پیاده مشهد شهرداری این شهر گروه زیادی از بازرگانان و افراد نیکوکار روحانیون مسئولان سازمانهای اداری نیز شرکت داشتند.

در این مراسم پس از سخنرانی یکی از روحانیون پیرامون اثرات معنوی و اقتصادی انقلاب اسلامی ایران در دگرگونی که آقای آهی سمیعی یکی از مسئولان موسسه انصارالحجه طی گزارشی از فعالیت‌های موسسه مذکور اعلام کرد درآینده نزدیک ۲۴ واحد مسکونی دیگر در اراضی سعیدی ایجاد خواهد شد درپایان این مراسم یکی از نیکوکاران مشهد برای اجرای طرح خانه سازی ۴۲۰۰ مترمربع زمین دراختیار این موسسه قرار داد.

استاندار آذربایجان غربی استانداران کشور را به همکاری دعوت کرد

حقگواستاندار آذربایجان غربی در پیامی به استانداران استانهای کشور ضمن تشریح توطئه های دشمنان اسلام و ایران در آذربایجان غربی از آنان برای جبران خسارات وارده ورفع مشکلات آذربایجان غربی استمداد کرد. متن پیام باین شرحاست.

بسم الله الرحمن الرحیم

برادران گرامی همکاران عزیز استانداران محترم دولت موقت جمهوری اسلامی ایران بطوریکه اطلاع دارید قسمت عمده آذربایجان غربی همانند سایر مناطق کردنشین مدت مدیدی بودکه براثر توطئه‌های دشمنان اسلام و ایران دچار تشنج و ناامنی گردیده ودرآن هرگونه سازندگی وخدمات مردمی عملا "غیر ممکن بود. دشمنان خلق ما با فریب و ریا ازصفا و سادگی یکعده از برادران کرد سوء استفاده کرده آنها را بیک نوع واپسگرائی و ارتجاع در جهت امیال واهداف صهیونیسم جهانی سوق میدادند ولی بیاری خدا و رهبری قاطع امام خمینی وبهمت فداکاری ارتش جمهوری اسلامی ایران و باهمکاری برادران آگاه و با ایمان کرد، بساطشان از هم پاشید وبقایای آنها نیز اگر چنانچه بسرنوشت خود علاقه داشته باشند در برابر نیروی اسلام راهی جز تسلیم ندارند. اینک برای جبران خسارات وارده ناشی ازخرابیهای حاصله ازتوطئه‌های ضد انقلاب والتیام زخمهای اجتماعی و رفع مشکلات وبکار ـ انداختن چرخ راکد اقتصاد منطقه و ایجاد روح همبستگی بین تمام مردم ایران از هر نژادی که باشند احتیاج مبرم بیاری و مددکاری شما همکاران عزیز وجود دارد. آنچه که سریعتر از هر چیز دیگر مورد نیاز است عبارتنداز:

مواد داروئی واکیپ‌های پزشکی و خواربار و سایر مایحتاج روزمره زندگی وهمچنین اکیپ‌های فنی وماشین آلات مهندسی جهت تسریع درکارهای عمرانی.

ما در انتظار جواب مثبت و سریع شما هستیم بگذار یکبار دیگر بدینوسیله علاقه اعجاب انگیز برادری اسلامی را به جهانیان نشان بدهیم. موفقیت همه شما را در تحقق اهداف انقلاب اسلامی ایران که بار سنگین سازندگی آنرا بعهده دارید از خداوند متعال خواهانم.

بازدید وزیر کشور از مجتمع مسکونی

تهران ـ خبرگزاری پارس ـ وزیر دادگستری آقای صدرحاج سیدجوادی پیش از ظهر دیروز از مجتمع مسکونی شرکت تعاون مسکن دادگستری در اراضی طرشت بازدید کرد. در این مجتمع ۳۰۰ دستگاه واحدهای مسکونی برای سکونت قضات درحال ساختمان است که از سال ۵۶ شروع شده و در اوایل سال آینده مورد بهره برداری قرارخواهدگرفت.

مدیر کل آموزش و پرورش گیلان:
روز اول مهرماه زنگهای مدارس سراسر استان گیلان بصدا درخواهد آمد

درآستانه آغاز سال تحصیلی مدیر کل آموزش و پرورش استان گیلان در یک گفتگوی اختصاصی با خبرنگار خبرگزاری پارس رشت در زمینه مسائل مختلف آموزشی در این استان سخن گفت. آقای آذر هوشنگ مدیر کل آموزش و پرورش گیلان اظهار داشت روز یکشنبه اول مهرماه کلیه زنگهای مدارس سراسر استان گیلان بصدادر خواهد آمد و مدارس آماده پذیرش دانش آموزان است. مدیر کل آموزش و پرورش گیلان در پاسخ به این سئوال که آیا کمبودی از حیث جا در مدارس دارید یا نه گفت خوشبختانه باندازه کافی جا برای دانش آموزان پیش بینی شده حتی اگر دبیرستانهای ملی هم بخواهند مشکلاتی ایجاد کنند از این نظر نیز نگرانی نداریم ومطمئن باشید هیچ دانش آموز گیلانی پشت در مدرسه نخواهد ماند. مدیر کل آموزش و پرورش استان گیلان در مورد احداث مدارس جدید و برنامه‌های آتی در جهت ایجاد فضای آموزشی بیشتر در گیلان بخبرنگار خبرگزاری پارس گفت در سال تحصیلی ۵۸ـ۵۹ اعتباری معادل هفتصد وسی میلیون ریال جهت احداث و تکمیل ساختمانهای آموزشی برای استان گیلان اختصاص داده شده است که امیدوارم بسرعت این اعتبار را جذب کرده و در جهت تامین مراکز آموزشی بمصرف برسانیم. وی در پایان بااشاره به سمینار اخیر مدیران کل آموزش و پرورش سراسر کشور که در تهران برگزار شده بود گفت در این سمینار که بیشتر بمنظور هماهنگی برنامه‌های آموزشی در سراسر کشورتشکیل شده بود تصمیمات مهمی گرفته نشد و هدف اصلی این گردهمائی بهانه‌ای بود تابتوانیم بخدمت امام خمینی رهبرانقلاب اسلامی ایران برسیم و در آستانه سال تحصیلی ازارشاد وراهنمائی‌های آن زعیم عالیقدر بهره مند شویم.

اطلاعیه ستاد ارتش

خبرگزاری پارس ـ این اطلاعیه از سوی ستاد مشترک ارتش جمهوری اسلامی ایران انتشار یافت.

بسمه تعالی

برابر اعلامیه ۱۲ شهریور ۱۳۵۸ دادستانی کل انقلاب اسلامی ایران دستور جمع‌آوری سلاح و مهمات غیر مجاز، شامل سلاح و مهمات سازمانی پرسنل نظامی وهمچنین سلاحهائی که‌دارای پروانه حمل ونگهداری از اداره دوم است نمیباشد. لذا مراتب جهت اطلاع همگان بویژه مراجع قضائی و انتظامی اعلام میگردد.

دیدار استاندار همدان از نهاوند

همدان ـ خبرنگار انقلاب اسلامی: دکتر حائری، استاندار همدان، صبح دیروز در راس هئیتی مرکب از رئیس دفتر فنی، معاون عمرانی و رئیس برنامه و بودجه این استان، وارد شهرستان نهاوند شد و مورد استقبال فرماندار نهاوند قرار گرفت.

فرماندار و شهردار نهاوند سپس مشکلات شهر، از جمله نبودن سیلو، کمبود آب‌آشامیدانی، نبودن ژنراتور برق در بیمارستان و عدم اجرای طرح حفاظت بهداشتی آب رودخانه گاماساب مطرح‌نمودند

در این بازدید، مبلغ یک میلیون ریال، جهت اتمام ساختمان نیمه کاره حسینیه شهدا، اختصاص یافت.

هئیت، سپس به دیدار خانواده شهدای گروه ابودر رفته و با آنان به گفتگو پرداخت. استاندار و همراهان سپس دربازدیداز محلات فقیرنشین از آسفالت مرتب کوچه‌های این منطقه، دیدن کرده و شهردار نهاوند را مورد تشویق قرار دادند.

احکام دادگاه‌های انقلاب

زنی به جرم زنای محصنه اعدام شد

کرمان ـ خبرنگارانقلاب اسلامی ـ دادگاه انقلاب اسلامی کرمان پنجشنبه‌گذشته زنی رابنام ارثیه شهریورمعروف به مهریور را به جرم زنای محصنه باوجود داشتن شوهر واقرارخویش، به اعدام محکوم کرد، حکم درموردوی بلافاصله به مورد اجرادرآمد.

همچنین دادگاه انقلاب اسلامی کرمان داریوش امیر حسینی ومحمدعلی کریمی را بجرم رابطه بازن مذکور هرکدام به چهارماه حبس تادیبی وعلی‌زارعی رابه‌سه ماه زندان وپرداخت مبلغ ۹۰۰ هزارریال ویکصد ضربه شلاق وفاطمه زارعی‌را درمقام معاونت متهم مذکور به شش ماه حبس وچهارتن دیگر را به یکصد ضربه شلاق محکوم نمود

قمارباز شلاق خورد

اهواز ـ خبرگزاری‌پارس ـ دادسرای انقلاب اسلامی بهبهان اعلام کرد که بموجب حکم صادره دراین دادگاه ۵ تن بجرم عمل قماربازی‌جمعا ۱۲۵ ضربه شلاق خوردند.

مزاحم بانوان در همدان شلاق خورد

همدان ـ خبرگزاری‌پارس ـ شخصی‌بنام حسن قره بیجانی ازاهالی پشت چین بخش رزن همدان باتهام مزاحمت دختر خانمی دردادگاه شرع به بیست ضربه‌شلاق محکوم وحکم در مورد وی اجراءشد.

هفت نفر در بندر انزلی بجرم عمل منافی عفت به خوردن شلاق و زندان محکوم شدند

بندر انزلی ـ خبرگزاری پارس دادسرای انقلاب‌اسلامی شهرستان بندر انزلی وحومه گزارش داد بر اساس رأی‌صادره ازسوی حاکم‌شرع بندر انزلی چهارتن بجرم عمل منافی‌عفت وزنا توسط این دادسرا محکوم‌شدند، بگزارش خبرنگار خبرگزاری‌پارس محکومیت‌این چهار تن به‌این شرح است، علیرضانوربخش‌به سه‌ماه حبس تا‌دیبی وشصت ضربه شلاق در سه نوبت محمد رضا دینی‌پور به‌دو ماه حبس تادیبی‌وشصت ضربه شلاق، عباس هیکلی‌به یکماه‌حبس و چهل ضربه شلاق در دو نوبت و هادی شیروان دهی به دوماه حبس وشصت ضربه شلاق درسه نوبت، این دادسراهمچنین سه‌نفرراد‌رشهرستان هشت پر طوالش بجرم عمل منافی‌عفت محکوم کرد وبرای هر یک محازاتهائی به این شرح تعیین کرد.

سالار پیل تن، به یکصد ضربه شلاق، در چهار نوبت، سید محمود خوش عارف به یکسال حبس تا‌دیبی ویکصد ضربه شلاق درچهار نوبت، وملوک پرهیز کار فرزند عبرت الله به هشت ماه حبس تادیبی وشصت ضربه شلاق.

قاچاقچیان چوبهای جنگلی در بهشهر محکوم شدند

ساری ـ خبرگزاری پارس ـ دادگاه انقلاب اسلامی بهشهر پس از چند جلسه رسیدگی به‌پرونده عده‌ای از قاچاقچیان چوبهای‌جنگلی و متحاوزین به جنگلها رای خود را به این شرح اعلام‌کرد. سید کریم موسوی اهل تروجن به پرداخت ۲۴۳۳۳ ریال‌جریمه نقدی و ۳۰ضربه شلاق در ملاء عام، حمید حسن زاده اهل تروجن‌به پرداخت جریمه نقدی و۲۰ ضربه شلاق محمود لطف آبادی اهل هزار جریب به پرداخت جریمه نقدی و۲۵ ضربه شلاق علی اصغر پوربانی اهل مهدی رحه به پرداخت ۸ هزار و۶۳۰ ریال جریمه نقدی و ۲۵ضربه شلاق وابراهیم قریب اهل بهشهر بخاطر همکاری در کشف چوبهای جنگلی قاچاق فقط به پرداخت جریمه نقدی محکوم‌شد.

اخطار به موتور سواران مزاحم

اهواز ـ خبرگزاری‌پارس ـ دادستانی‌انقلاب اسلامی آبادان ـ خرمشهر پریروز اطلاعیه ای درموردتعقیب ودستگیری موتور سوارانی‌که ایجاد مزاحمت مینمایندصادر کرد متن اطلاعیه چنین است

چون اخیرا مشاهده شده عده ای موتورسیکلت سوار با دست کاری دراگزوز موتور سیکلت خود وصرفابرای‌ایجاد سروصدای ناهنجارموجبات ناراحتی مردم آبادان و خرمشهر را فراهم میکنند‌از سوی دیگر گزارشهای واصله حاکی‌ازآن‌است که اینگونه موتور سیکلت سواران مبادرت به ایذاوآزار خانم ها مینمایند لذا به این افراد از موتورسیکلت سواران شدیدا اخطار میشود چنانچه دست از این رویه برندارند علاوه براینکه وسیله نقلیه آنان برای همیشه توقیف میشود آنان نیز دردادگاههای انقلاب محاکمه وبشدیدترین وجهی‌مجازات خواهندشد ضمنابه پاسداران انقلاب وکلیه ماموران انتظامی ابلاغ میشود که بامشاهده اینگونه افراد آنانرابلافاصله توقیف وبدادسرای انقلاب اسلامی آبادان معرفی‌نمایند. دادستان دادسرای انقلاب اسلامی آبادان وخرمشهر

دادگاه ۳ سناتور وارد شور شد

چهارمین جلسه رسیدگی به سه‌فقره کیفرخواست دادستانی کل انقلاب اسلامی مرکز درباره ۳تن از سناتورهای رژیم سابق، پنجشنبه گذشته تشکیل‌شددر ابتداء نماینده دادسرا از کیفرخواست متهم ردیف دوم محسن خواجه نوری دفاع کرد سپس‌محسن‌خواجه نوری بعنوان آخرین دفاع از خود اظهار داشت: من با لایحه کاپیتو ـ لاسیون موافق نبودم و به این لایحه رای ندادم.

سناتور جمشید اعلم نیز در قسمتی از دفاعیات خود گفت: من ۴ دوره سناتور بودم و استعفا ندادم و همین خطای من است.

وی افزود: من‌با شعبان بی‌مخ ارتباطی نداشته و اورااصلا" نمی‌شناسم. حالب اینجاست که سناتور اعلم در بخشی دیگر از دفاعیات خود گفت من در مجلس سنا طی نطقی به دولت ازهاری گفتم که خرابکاران و اوباشان (منظور انقلابیون مبارزین است) را بزنیدوقصدم این نبود که با گلوله بلکه متفرق کنیدبا خنده‌حضار روبرو گردید.

وی افزود در نظر داشتم که در جلسه بعدی سنا به ازهاری اعتراض کنم و کشتار مردم را تقبیح نمایم که دیگر جلسه‌ای تشکیل نشد. وی در پایان از دادگاه و مراجع درخواست کرد که وی را عفو نمایند.

دادگاه سه سناتور ایرج مطبوعی، محسن خواجه‌نوری و جمشید اعلم در ساعت ۱۲ پایان یافت و دادگاه برای صدور رای مقتضی وارد شور گردید.

تلفن بخش حقوقی و قضائی ۸۵۱۲۷۹

ازصفحه ۱

... مدرسه فیضیه

ساعت ۳/۳۰ هنگامی که درب مدرسه منتهی به صحن عتیق جهت ورود بانوان باز گردید موج بانوان و خواهران مجاهد بسوی مدرسه بحدی بود که بر اثر ازدیاد جمعیت و شوق دیدار امام متوجه پله‌های‌موجود در پشت درب ورودی‌نگردید بعد از سقوط یکی دوتن از بانوان‌بروی‌زمین دیگر بانوان نیز روی هم ریختند و عده‌ای از بانوان بر اثر فشار جمعیت در زیر دست و پا زخمی گردیدند و دوتن از آنان که سی از عمرشان گذشته بود ودیگر قدرت فرار از زیر دست و پا را نداشتند به نامهای خانم معصومه بلالی ۶۰ ساله اهل تهران و خانم رقیه بازمان اموالقیس اهل شیراز متاسفانه به درجه شهادت نائل گردیدند و چند تن دیگر که بر اثر کمبود هوا که ازدیاد جمعیت موجب گردیده بود دچار تنگی نفس و بیهوشی گردیدند و توسط اورژانس مدرسه‌فیضیه به بیمارستانهای قم منتقل و بعد از معالجه از بیمارستان مرخص گردیدند در این‌موقع یعنی‌ساعت ۶/۱۵ امام خمینی بدون اطلاع از جریان به مدرسه فیضیه وارد شده و برای ملاقات با حضار به جایگاه آمدند جمعیت همچنان هجوم می‌آوردند امام به پشت جایگاه رفتند شعار درود بر خمینی (۲) و ما مسافریم منتظر خمینی هستیم فضای مدرسه را پر کرده بود که بار دیگر امام در جایگاه حاضر شدند.

اعلام گردید که بر اثر هجوم جمعیت دوتن از خواهران‌مجاهدمان شهید شده‌اند با اعلام این خبر امام خمینی منقلب شده و با ناراحتی تمام مدرسه را به قصد منزلشان ترک گفتند و در منزل سه اطلاعیه به شرح زیر از طریق دفتر امام صادر گردید.

و از صبح دیروز جمعه‌جمعیت بیشماری که از راه دورجهت‌ملاقات با امام‌به قم آمده بودند و مطلع شدند کدامام دیگر به مدرسه فیضیه تشریف نمی‌آورند در مقابل اقامتگاهشان جمع شدند تا موفق به زیارت امام گردند که معظم له نیز تا ظهر امروز چندین بار میان جمعیت حضور یافته و به ابراز احساسات آنان پاسخ گفتند.

ظهر دیروز اطلاعیه‌ای از دفتر امام خمینی، مبنی بر تشییع جنازه دو شهید مدرسه‌فیضیه‌منتشر گردید.

از ساعت ۴ بعد از ظهر بعد از اعلام اطلاعیه دفتر امام دهها هزار نفر از مردم و گروههای مختلف شهرستانها در مسجد امام حسن عسگری قم جمع گردیده و مراسم قرائت قرآن برگزار میگردید که امام خمینی وارد خیابان مسجد امام شده موج جمعیت بحدی بود که امام نتوانستند از اتومبیل پیاده شوند و در مجلس شرکت کنند در حالیکه امام خمینی در اتومبیل نشسته بودند جنازه‌ها به روی دست انبوه جمعیت به حرکت در آمد و پیشاپیش اتومبیل امام‌خمینی بسوی حرم مطهر راهی گردید.

جمعیت همچنان اطراف اتومبیل را احاطه کرده بودند و امام خمینی تا مقابل صحن مطهر جنازه‌ها را همراهی کردند.

جنازه شهدا تا قبرستان بقیع جایگاه شهدای انقلاب قم تشیع گردید و در میان شهدای انقلاب دفن شدند.

اخبار دفتر امام

ملاقات با امام

قم - خبرنگار انقلاب اسلامی- ساعت ۱۲ امروز آقای دکتر علی شمس سفیر جمهوری‌اسلامی ایران در کویت برای دادن گزارش حوزه ماموریت خود و تشریح اوضاع سیاسی خلیج فارس به حضور امام خمینی رهبر انقلاب اسلامی ایران در اقامتگاه امام خمینی رسید.

امام در این ملاقات تاکید فرمودندکه مسلمانان باید با هوشیاری در مقابل برنامه‌های استعماری ایستادگی کنند و متحدا عمل نمایند براساس همین گزارش آقای دکتر علی شمس سفیر ایران در کویت مبلغ سه میلیون وچهارصدهزار ریال کمک ایرانیان مسلمان مقیم کویت را که به سفارت ایران در کویت رسیده بود به حساب مستضعفین واریز کرد.

فرمان امام

قم - خبرنگارانقلاب اسلامی- امام خمینی رهبرانقلاب اسلامی ایران امروز به‌حجت‌الاسلام سیدمحمدجعفری ورامینی ماموریت دادند تا برای بررسی نیازمندیهای‌اقشار مردم به لرستان سفرکنند.

پیام تسلیت بحضور امام

آقای ضیاءالرحمن رئیس جمهوری بنگلادش طی پیام تسلیتی به عنوان‌حضرت‌آیت‌الله امام خمینی رهبر انقلاب اسلامی ایران مراتب تاسف و اندوه عمیق دولت و خلق بنگلادش را به مناسبت ضایعه‌ی اسفناک در گذشت آیت الله - طالقانی ابراز و با دولت وملت و ایران اظهار همدردی نموده است بهمین مناسبت پیام تسلیتی از جانب نخست‌وزیر تایلند به عنوان آقای بازرگان نخست وزیر جمهوری اسلامی ایران فرستاده شده است.

اطلاعیه دفتر امام
مبنی بر شهادت ۲ خواهر مجاهد

قم - خبرنگارانقلاب اسلامی - این اطلاعیه ساعت ۲۲ دیروزاز سوی دفتر امام خمینی درقم باین شرح صادر شد:

بسمه تعالی

پس ازاطلاعیه این دفتر مبنی برشهادت دوخواهر مجاهد ومصدوم شدن بیش از پنجاه نفرازخواهران و برادرانی‌که برای دیدارامام آمده بودند یادآوری این‌نکته ضروری است این دوخواهر بنامهای خانم معصومه بلالی ۶۰ ساله اهل تهران وخانم رقیه (زمان)امرالقیس اهل شیراز میباشند. ازمجروحین فقط خانم ایران رجائی‌اهل تهران‌برای معالجه به تهران انتقال گردید وبقیه که صدمات آنهاسطحی بود بحمدالله‌باکمال خوشحالی‌بطور سرپائی معالجه وازبیمارستان مرخص شدند.

بسمه تعالی - بدینوسیله به اطلاع برادران وخواهران محترم میرساند که ساعت ۵ بعدازظهر امروز مراسم تشییع دوخواهرمجاهدکه دیروز بعداز ظهر درمدرسه فیضیه دراثر فشارجمعیت به شهادت رسیدندازمسجد امام حسن عسگری قم انجام میشود وهبرانقلاب اسلامی‌ایران آیت الله‌العظمی امام خمینی دراین مراسم شرکت خواهند کرد.

از صفحه ۱

جدایی دولت و ملت ...

با اینکه لازم است، از طرف ملت ایران و روحانیت از مجاهدات پیگیر همه دانشجویان و محصلان ونوباوگان تقدیر و تشکر کنیم، چرا که در پیروزی این انقلاب دانشجویان و برادران و خواهران نقش عمده داشتند. آنها در قیامها و نهضت‌ها شرکت کردند، فداکاری کردند و شهید دادند. این واقعیتی است انکار ناپذیر و همه ملت ایران باید بر آنها ارج بگذارند، ولی آنچه لازم به تذکر دادن است، اینست که بدانید بدترین وابستگی برای کشورهای جهان سوم، وابستگی از جهت نیروی انسانی است. وابستگی انواع گوناگون دارد نظامی یا اقتصادی اما بدتر از همه وابستگی از جهت نیروی انسانی است. یعنی اینستکه برای اداره‌امور کشور نیاز داشته باشیم که از خارج اشخاص کارشناس و متخصص بیاوریم. اگر بخواهیم این وابستگی را برطرف کنیم بایستی این قشر جوان، محصلین و دانشجویان، کوشش کنند و به درسها ادامه دهند و در آن رشته‌هائی که مورد احتیاج کشور است و کشور را از وابستگی رها میکند درس بخوانند و زحمت بکشند. مملکت تنها با تظاهرات و شعار درست نمیشود. البته وقتی با شعار درست میشود و وقتی با کارکه دانشجویان سعی کنند درس بخوانند و اگر بفرض نظریاتی دارند در سمینارها و مقاله خود منعکس کنند.

توجه داشته باشید اگر چنانچه عناصری بخواهند مانع درس خواندن‌برادران و خواهران شوند نظرخوبی ندارند. اینها قصدشان اصلاح نیست میخواهند کشور ما را آشفته نشان دهند و وانمود کنند که‌انقلاب اسلامی نتوانسته است‌نقشی برای‌کشور داشته‌باشدوبهانه‌ای بدست دشمنان ما بدهند. من خواهش میکنم از بچه‌های‌کوچک تا برادران و خواهران و عزیزانی که مانند فرزندان خود میدانم و میدانیم که رهبر انقلاب هم به قشر جوان توجهی خاص‌دارندفعالیت کنند و در رشته‌هائی که کشور ما بدان احتیاج دارد درس بخوانند و کشور را از نظر نیروی انسانی خود کفا کنند. زمانی که در تبعید بودم در روزنامه‌ای خواندم که ما تنها از سه درصد ظرفیت معادن خود استفاده میکنیم پس معادن و زمینهای مساعد کشاورزی بسیار داریم. کمبود ما نیروی انسانی است. اگر نمیخواهید که ایران متکی به عوامل استعماری باشد درس بخوانید و کشور راازجهت نیروی انسانی خود کفا کنید.

آیت الله منتظری در ادامه خطبه خود گفت:

اما از قانون مهمتر، ضامن اجرائی قانون است. قانون به تنهائی نمیتواند جامعه را اداره کند گاهی ضامن اجرای قانون، زور و سرنیزه است که این ضامن اجرا صد در صد نیست. این ضامن‌اجرا همیشه‌تضادی بین ملت‌وحکومت ایجاد میکند وآنچه عامل بدبختی کشور است همین تضاد و جدائی ملت و دولت است یعنی در قلب ملت ضامن اجرائی برای اجرای دستورات حکومت نباشد.

ماکه ایدئولوژی و نظام اسلام را پذیرفته‌ایم باید ضامن اجرای قوانین آن در دل و وجدان ما باشد. یعنی مخالفت با احکام چه کلی و چه حکومتی در واقع‌نوعی معصیت و گناه دربرابرخداست.

بعقیده ما شیعیان پیغمبر اکرم امامت را به‌واسطه به حضرت علی (ع) و یازده فرزند او داده است. در نتیجه ائمه‌واجب‌الاطاعه میشوند. اگر ائمه اطهار در زمان غیبت امامی تعیین نکرده باشند، معنی آن، این است که مردم را بحال خود گذاشته‌اند که چنین نیست اگر ما درباره ولایت فقیه هیچ حدیثی هم نداشته باشیم باید بدانیم از آنجا که اسلام دینی است جهانی و باید تا روز قیامت بماند هر فرد مسلمان برای اجرای قوانین اسلام باید ضامن اجرائی را در وجدان خود داشته باشد و از احکام حکومتی اسلام اطاعت کند باید توجه داشته باشید که معنی فقیه عمامه بسر نیست. مسئله لباس نیست.

انحصاری هم نیست میگویند، میخواهند همه چیزراانحصاری کنند. چنین نیست اگر ما میگوئیم که در راس دیوان عالی کشورباید یا قاضی و کارشناس حقوقی باشد این کار انحصاری است مامیخواهیم در کشور ما قوانین اسلامی پیاده شود. آیا نباید یک کارشناس و متخصص این قوانین در راس مخروط باشد البته این بدان‌معنی‌نیست که همه کارها بدست او باشد. هر کس در ازای تخصص خود مسئول خواهد بود.

این کافی نیست که قانونی که تصویب میشود با اسلام مخالفت نداشته باشدبلکه باید از سوی فقیه یا نماینده او به صد واسطه هم که شده بحب الاجرا باشد. فقیهی که ۵۰ سال در امور اسلامی با استعدادی که داشته، مطالعه و تحقیق‌کرده، کارشناس است و کار را بایدبه‌کارشناس سپرد اگر میخواهیم جمهوری اسلامی بر طبق‌موازین اسلامی باشد باید زیر نظر کارشناس اسلامی باشد، آیت الله منتظری آنگاه آیات و احادیث مربوط به ولایت فقیه را مورد تجزیه و تحلیل قرار داد و به‌امر اطاعت از احکام حکومتی فقیه تاکید کردو گفت، فقیه امین و عالم است به حلال و حرام. دین و دستوره‌او دیکتاتوری و استبداد نیست. او حلال و حرام خدا را در چهارچوب اسلامی که پذیرفته‌ای اجرا میکند. این دیکتاتوری‌نیست. من به ایدئولوژی اسلام معتقدم و او عالم به این ایدئولوژی است و آنرا پیاده میکند. اسلامی که میخواهد تا روز قیامت بماند نمیتواند برای حکومت زمان غیب برنامه معین نکرده باشد.

دیدار نماینده امام از مصدومین حادثه مدرسه فیضیه

قم - خبرنگار انقلاب اسلامی- بدنبال حادثه ناگوار پریروز مدرسه فیضیه قم که براثر هجوم و فشار جمعیت متاسفانه ۲نفر به نام‌های معصومه‌بلالی ۶۰ساله‌اهل تهران ورقیه (زمان)امرلقیس اهل شیراز زیر دست وپا خفه‌شدند و چند تن دیگر دچار صدماتی گردیدند و به بیمارستان فاطمی‌و نیکوئی قم منتقل شدند. در قم پس از این حادثه حجت‌الاسلام آقای آشتیانی از سوی دفتر امام خمینی ماموریت‌یافتند و از مصدومین بستری در بیمارستان عیادت کردند ونسبت به بهبودآنان اقدام‌های لازم معمول گردید.

ملاقات با حضرت آیت‌الله العظمی شریعتمداری

قم- خبرنگار انقلاب اسلامی - امروز جمعیت‌ها و هیئت‌های مذهبی متشکل از روحانیون و طبقات مختلف مردم شهرستانهای ملایر، خوی‌بهشهر آذرشهردر قم با آیت‌الله - شریعتمداری ملاقات کردند و مراتب اندوه وتسلیت خود را از در گذشت مجاهد نستوه آیت‌الله طالقانی ابراز داشتند و پشتیبانی بیدریغ خود را از مراجع تقلید در بثمر رساندن انقلاب اسلامی ایران اعلام کردند.

حضرت آیت‌الله شریعتمداری با تشکر، توفیق همگان را در حفظ دستاوردهای انقلاب و شرکت در دوران سازندگی و پیاده کردن احکام حیات بخش اسلام خواستار شدند.

ملاقات با حضرت آیت‌الله منتظری

قم - خبرنگار انقلاب اسلامی: دفتر آیت الله منتظری روز گذشته طی اطلاعیه‌ای اعلام کرد که پیرو پیام حضرت آیت الله العظمی امام خمینی و پیشنهاد آیت الله‌منتظری‌مبنی برهمکاری‌بیشتر بین حوزه‌های علمیه و دانشگاهها بعداز ظهر دیروز عده‌ای از اعضای هیئت علمی دانشگاهها و جامعه اسلامی دانشگاهیان ایران با آیت الله‌منتظری‌ملاقات‌کردند در این جلسه‌مسئله‌همکاری و تشکیل سمینارهای مشترک‌بین حوزه‌های علمیه و دانشگاهها مطرح شد و تصمیم گرفته شد که کمیته‌ای مرکب از پنج نفر از حوزه‌های علمیه پنج نفر از اساتید دانشگاه و پنج نفر دانشجو تشکیل شود تا مقدمات این همکاری و مراحل اجرائی آنرا فراهم آورند.

اعتراض به دستگیری اعضاء حزب کارگران سوسیالیست

تلگرافهای اعتراض به دستگیری اعضاء حزب کارگران سوسیالیست‌دراهوازکه به‌شورای انقلاب از جانب سازمانهای زیربدفتر‌روزنامه‌انقلاب اسلامی مخابره شده است:

انگلستان: کمیته همبستگی کردستان - اتحادیه کمونیستی بین‌المللی گروه مارکسیستی بین‌المللی بخش انگلستان وابسته به انترناسیونال ۴.

آمریکا: دبیرکل‌اتحادیه‌کارگران پست آمریکا - دبیر شعبه محلی (۲۸۶۸)اتحادیه کارگران فولاد آمریکا

تلگرام آیت‌الله شیرازی به امیر دوبی

متن تلگرام

دوبی حضرت‌آیت‌الله شیخ زایدبن سلطان آل‌نهیان دامه عزه حضرت‌امیر دوبی‌شیخ‌راشد شدبن‌سعیدآل‌مکتوم دامه عزه السلام‌علیکم ورحمت‌الله وبرکاته

بازداشت حضرت‌حجت‌الاسلام والمسلمین‌نویسنده اسلام آقای حاج‌سیدهادی مدرسی وحضرت تقه‌الاسلام شیخ‌عبدالزراق جواهری در کشور شما موجب نگرانی مراکز علمی ودینی گردیده است‌و شما می‌دانید این اعمال چه اثرهای منفی در روابط دولتها وملتها بجای می‌گذارد لذا انتظار می‌رود در آزادی آنان اقدام سریع بعمل آید.

سخنرانی محمد منتظری در میان شعارهای موافقین و مخالفین وی برهم خورد

عصر دیروز محمد منتظری در مسجد سید اصفهان در حضور جمع کثیری سخنرانی کرد. منتظری در سخنان خود ضمن اشاره به‌خصیصه جهان وطنی اسلام و انتقاد به مسئولین دولت و انقلاب که با سکوت و ایراد محدودیت در قبال وقایع و کشتار انقلابیون عراق و برادران افغانی انقلاب اسلامی را در محدوده ایران متوقف کرد. منتظری‌در قسمتی از سخنرانی خود اظهار داشت باپول نفت روزانه چهارمیلیون بشکه آیا آموزش و پرورش ما مجانی شده؟ آیا وضع مردم تغییر کرده؟

وی به خرید گندم و برنج از آمریکا انتقاد کرد که چرا دولت این پول را به کشاورز ایرانی برای احیاء کشاورزی نمی‌پردازد.

نامبرده‌افزود: چنانچه دولت با همان قیمت که گندم را از آمریکاخریداری میکندار کشاورز ایرانی بخرد، وضع کشاورز ایرانی‌سریعا سرو سامان خواهد یافت. در این قسمت منتظری به گفته امام که دولت انقلابی نیست اشاره کرد که در این هنگام عده‌ای از مردم با شعار "دولت انقلابیه" و "درود بر خمینی - سلام بر بازرگان" و "مرگ بر منافقان" مانع سخنرانی وی شدند.

موافقین منتظری نیز با "درود بر منتظری و ایران، فلسطین، اریتره، فیلیپین" و "استقلال، آزادی، جمهوری اسلامی" سخنان نامبرده را تائید کردند.

سخنرانی منتظری به این ترتیب خاتمه یافت.

تلگرام مهم آیت‌الله منتظری به حاکم دوبی

۳۰ شهریور ۵۸ امروز دفتر آیت الله منتظری اعلام کرد که از سوی ایشان تلگرامی به عنوان رئیس دولت امارات عربی متحده و حاکم دوبی مخابره شده است. متن‌تلگرام بشرح زیر است:

بسمه تعالی

حضرت شیخ‌زایدبن‌سلطان آل نهیان رئیس دولت‌امارات عربی متحده شیخ راشد بن سعید آل مکتوم حاکم دوبی.

خبر دستگیری جناب حجت‌الاسلام آقای سید هادی مدرس و ثقت‌الاسلام آقای‌شیخ عبدالرزاق جواهری دامت افاضاتهما در دوبی موجب ناراحتی‌وتاسف‌جامعه‌روحانیت گردید. بدیهی است این توطئه با توجه به موقعیت انقلاب اسلامی‌ایران‌واستقبال ملت‌های مسلمان و محروم ازآن جز بدست عناصر وابسته به استعمار و صهیونیسم جهانی نخواهد بود.

جامعه روحانیت مسئولیت این توطئه را متوجه دولت شما میداند. انتظار میرود دستور فرموده تا مامورین با تمام امکانات هر چه زودتر واردعمل شوند و این توطئه استعماری را خنثی سازند.

توفیق همگان را برای خدمت به اسلام‌وملل‌مستضعف از خدای بزرگ خواهانم والسلام علیکم. تهران حسین علی منتظری.

اقامه نماز جمعه در آبادان

آبادان - خبرنگار انقلاب اسلامی - روز گذشته نماز جمعه در دانشکده نفت آبادان با حضور گروه زیادی از مردم به امامت حجت‌الاسلام جمیع برگزار گردید.

حجت‌الاسلام جمیع درخطبه نماز جمعه مسائل روز مملکت را مورد تحلیل قرارداد و پس‌از آن دکتر آیت سخنانی ایراد کرد.

همچنین بعدازظهر دیروز دکتر آیت در استادیوم تختی این‌شهر پیرامون مسئله ولایت فقیه سخنرانی کرد.

سخنرانی

سخنرانی برادر مصطفی رفیع استاد دانشگاه امشب ساعت ۸ در حسینیه بنی‌فاطمه واقع در خیابان سرچشمه

کاه‌های انقلاب

زنای محصنه اعدام شد

اسلامی کرمان داریوش امیر حسینی ومحمدعلی کریمی‌را بجرم رابطه بازن مذکور هرکدام به چهارماه حبس تادیبی وعلی‌زارعی رابه‌سه ماه زندان وپرداخت مبلغ ۹۰۰ هزارریال ویکصد ضربه شلاق وفاطمه زارعی‌را درمقام معاونت متهم مذکور به شش ماه حبس وچهارتن دیگر را به یکصد ضربه شلاق محکوم نمود

مزاحم بانوان در همدان شلاق خورد

همدان - خبرگزاری‌پارس- شخصی‌بنام حسن قره بیجانی ازاهالی پشت چین بخش رزن همدان باتهام مزاحمت دختر خانمی دردادگاه شرع به بیست ضربه‌شلاق محکوم وحکم در مورد وی اجراءشد.

نزلی بجرم عمل منافی عفت به ... و زندان محکوم شدند

و چهل ضربه شلاق در دو نوبت‌و هادی شیروان دهی به دوماه حبس وشصت ضربه شلاق درسه نوبت، این دادسراهمچنین سه‌نفرادرشهرستان هشت پر طوالش بجرم عمل منافی - عفت محکوم کرد وبرای هریک مجازاتهائی به این شرح تعیین کرد. سالار پیل تن، به یکصد ضربه شلاق، در چهار نوبت، سید محمود خوش عارف به یکسال حبس تاءدیبی، ویکصد ضربه شلاق درچهار نوبت، وملوک پرهیز کار فرزند عبرت الله به هشت ماه حبس تادیبی وشصت ضربه شلاق.

جنگلی در بهشهر محکوم شدند

نقدی و۲۵ ضربه شلاق محمود لطف آبادی اهل هزار جریب به پرداخت جریمه نقدی و۲۵ ضربه شلاق علی اصغر پوریانی اهل مهدی رحه به پرداخت ۸ هزار و۶۳۰ ریال جریمه نقدی و ۲۵ضربه شلاق وابراهیم قریب اهل بهشهر بخاطر همکاری در کشف چوبهای جنگلی قاچاق فقط به پرداخت جریمه نقدی محکوم‌شد.

تور سواران مزاحم

به ایذاوآزار خانم ها میپمایند لذا به این افراد از موتورسیکلت سواران شدیدا اخطار میشود چنانچه دست از این رویه برندارند علاوه براینکه وسیله نقلیه آنان برای همیشه توقیف میشود آنان نیز دردادگاههای انقلاب محاکمه وبشدیدترین وجهی‌مجازات خواهندشد ضمنابه پاسداران انقلاب وکلیه ماموران انتظامی ابلاغ میشود که بامشاهده اینگونه افراد آنانرابلافاصله توقیف وبدادسرای انقلاب اسلامی آبادان معرفی‌نمایند. دادستان دادسرای انقلاب اسلامی آبادان وخرمشهر

تور وارد شور شد

که سناتور اعلم در بخشی دیگر از دفاعیات خود گفت من در مجلس سنا طی نطقی به دولت ازهاری گفتم که خرابکاران و اوباشان ((منظور انقلابیون مبارزین است) را بزنیدوقصدم این نبود که با گلوله بلکه متفرق کنیدبا خنده‌حضار روبرو گردید.

وی افزود در نظر داشتم که در جلسه بعدی سنا به ازهاری اعتراض کنم و کشتار مردم را تقبیح نمایم که دیگر جلسه‌ای تشکیل نشد. وی در پایان از دادگاه و مراجع درخواست کرد که وی را عفو نمایند.

دادگاه سه سناتور ایرج مطبوعی، محسن خواجه‌نوری و جمشید اعلم در ساعت ۱۲ پایان یافت و دادگاه برای صدور رای مقتضی وارد شور گردید.

و قضائی ۸۵۱۲۷۹

تفسیر سیاسی

بوکاسا امپراطوری که درهم شکسته شد

امپراتور ژان بدل بوکاسای اول زمانی سرنگون شد که خود درلیبی بسرمیبرد !

برتراندراسل‌میگفت تا سال ۲۰۰۰ فقط ۵ شاه در دنیاباقی خواهد ماند. چهارتای آنهادر داخل "ورق بازی" خواهند بود ودیگری نیز پادشاه انگلستان.

خبردار شدیم که امپراطور بوکاسای اول نیز از تخت وتاج امپراطوری آفریقای مرکزی افتاد. در وصف این کشور همین کافی است که هم غنی‌ترین معادن الماس دنیا را دارد وهم فقیرترین مردم جهان را.

امپراطور بوکاسا نیز همچون همنای فراریش در ایران، بلند پروازیهای شاهانه‌ای داشت. از جمله، برای نامگذاری خودش بعنوان "امپراطور بوکاسای اول"، یک جشن تاجگذاری با خرج میلیونها فرانک فرانسه ترتیب داد و قوانینی وضع‌کرد که فقط مخصوص خود اوست. مثلا هیچ کس حق ندارد برای‌عرض مطلب بیش از سه مترب امپراطور بوکاسای اول نزدیک شود. ویا اینکه احترام گذاشتن به امپراطور بوکاسای اول باید شبیه احترام گذاشتن به‌ناپلئون فرانسه باشد. اتفاقا خودنیزبیش از همه به این قوانین پای بند بود. چنانکه حتی پسر ارشد خود را بخاطر عدم رعایت همین قوانین مورد غضب قرار داد.

چهره واقعی هیچ‌دیکتاتوری، بجز برای خود، برای هیچ کس روشن نیست. بهمین ترتیب چهرهٔ این امپراطور نیز از وقتی عیان‌تر شد که بادستهای خود، بچه‌های مدرسه‌ای راکه بر علیه رژیم شوریده بودند بقتل رساند. دانشجویان ضد رژیم نیز طبق معمول ناپدید میشدند. درحالیکه علیرغم این همه فشار و استبداد وضع اقتصادی هرآن بدتر میشد و وخامت وضع تابقدری بودکه دولت حتی قادر به پرداخت حقوق کارمندان خود نیزنبود.

سیاست‌وابسته‌کشاورزی‌نیز، محصولات عمدهٔ این کشور یعنی قهوه و کاکائو را شدیدا روبه کاهش برد. دیگر هیچکس در این کشور، مثل دهقانان، معلمین، کارمندان وحتی استادان دانشگاه نیز قادر به ادارهٔ زندگی و معیشت خود نبودند. امابوکاسا در همین حال نیز اقدام به خرید ویلا در نقاط خوش آب و هوای فرانسه مینمود. درزمانیکه‌شاید بسیاری از شهروندان این امپراطوری، شب را به امید ناهار مختصری که بجای‌صبحانه بخورند، میخوابیدند، امپراطور بوکاسای اول حقوقهای گزافی به کارمندان و مشاورین ارشد خود که از سرزمین گلها - فرانسه بودند میپرداخت. روزی بود که مشاور مخصوص فرانسوی وی حقوقی بیشتر از رئیس جمهور فرانسه میگرفت.

روز پنجشنبه امپراطوری این امپراطور بوسیلهٔ "دیوید داکو" رئیس جمهور سابق این کشور (۱۹۶۵) در یک کودتای بدون خونریزی سرنگون شد. داکو نیز بعد از این انقلاب در "داخل قصر"، همان رژیم سابق خود یعنی جمهوری را اعلام کرد. رئیس جمهور تازه که از سه ماه قبل، سمت مشاور مخصوص بوکاسا را داشت، در نطقی که بنام دولیت نجات ملی و بنام "خود" کرد، متعهد شد که آزادیهای دمکراتیک را برقرار سازد و هرچه زودتر آزادی گفتار رابمردم بدهدو درکشور امنیت برقرارسازد.

رئیس جمهور جدید با اینکه نگفته است چدوقت مردم‌را سیر خواهدکرد، ازهم‌اکنون چندین تن از وابستگان رژیم سابق، از جمله "هانری مدو" نخست‌وزیر بوکاسا را بخود جلب کرده است.

امپراطور سرنگون شده وقتی سرنگون شد! که با خودش در لیبی بسر میبرد. ژان بدل بوکاسای اول ۴۸ ساعت قبل از کودتا، "بانگوئی" پایتخت کشور را بقصد تریپولی‌پایتخت لیبی ترک کرده بود. از قرار معلوم، امپراطور سابق در سفر خود به لیبی خواستار کمک این کشور در قبال اجازه برای‌دایر کردن پایگاهی در شمال کشور افریقای مرکزی بود و میبایستی روز بعداز برکناریش به‌افریقای مرکزی بازگردد. اخبار واصله چنان میرساند که خبر برکناری امپراطور، ملت این کشور را ذوق‌زده کرده است. مردم در خیابانها براه افتاده و شادمانی میکنند. اما رئیس جمهور جدید نیز از راه نرسیده منع رفت و آمد شبانه از ساعت ۶ عصر تا ۶ صبح را برقرار کرده است. خبرگزاریها، این کودتا را "سفید"! یا بدون خونریزی نامیده‌اند اما رادیو "بانگوئی" ازپزشکان‌وپرستاران‌بیمارستان های پایتخت‌دعوت‌میکند که به سرکارهای خود برگردند. هنوز هویت تازه رئیس جمهور جدید و ماهیت کودتای او بدرستی روشن نیست. طول زمان نشان خواهد داد که این یکی چقدر کمتر یا بیشتر دیکتاتور است!

سفر یاسرعرفات به اردن

امان - یونایتدپرس - یاسرعرفات رهبرسازمان آزادیبخش فلسطین پس از ۹ سال برای نخستین باروارد‌عمان پایتخت اردن شدتاباملک - حسین‌پادشاه اردن ملاقات و گفتگو نماید.

یاسرعرفات زمانی‌ملک‌ حسین را بخاطر قتل ومجروح ساختن دست‌کم‌پنجاه هزار چریک فلسطینی‌درجنگ ۷۱-۱۹۷۰ اردن مورد ملامت قرارداده بود.

عرفات پس ازورودبه‌عمان به خبرنگاران گفت ملاقات وی باملک حسین ناشی‌ازتحولات حساس کنونی درمنطقه خاورمیانه است.

اظهارات عرفات اشاره ای روشن به ادامه فشارایالات متحده براردن پیرامون الحاق این کشور به موافقت نامه های کمپ دیوید بود

خبرهای کوتاه جهان

رئیس جمهوری پاکستان اعلام کرد رسما به افغانستان دعوت نشده است

کراچی - خبرگزاری فرانسه - محمد ضیاء الحق رئیس‌جمهوری پاکستان روز پنجشنبه در کراچی اعلام کرددعوت برای دیدار از افغانستان را موقعی جدی تلقی خواهد کرد که رسما دعوت نامه دریافت کند.

بنا به گزارش مطبوعات حفیظ الله امین رئیس جمهوری جدید افغانستان دعوت نور محمد تره‌کی رئیس جمهوری سابق از ضیاء الحق برای دیدار از افغانستان را که در جریان کنفرانس کشورهای غیر متعهد در کوبا بعمل آورده بود تجدید کرده است.

* رئیس جمهور جدید آنگولا انتخاب شد

جوزز ستوزکه یک کارشناس اقتصادی بشمار میرود در پی مرگ آگستینو نتو رئیس جمهور فقید آنگولا بمقام ریاست جمهوری این کشور انتخاب شده است.

جوزز در سال ۱۹۴۲ در لوآندا پایتخت آنگولا بدنیا آمد پدر وی بنا بود. وی هنگام تحصیل در دانشگاه به جبهه خلق برای آزادی آنگولا پیوست و برای استقلال این کشور علیه سلطه پرتقال مبارزه کرد.

جوز ژستوز در زمان حیات آگستینو نتو وزیر برنامه ریزی بود و مدتی نیز در مقام وزیر امور خارجه این کشور انجام وظیفه کرد.

* تشکیل شورای وزیران افغانستان پس از تره‌کی

دهلی‌نو - خبرگزاری فرانسه - رادیو کابل اعلام کرد شورای وزیران دولت جدید افغانستان روز چهارشنبه برای نخستین‌بار تشکیل جلسه داد و چندین تصمیم از جمله خرید گوشت از شوروی رااتخاذکرد.

طبق گزارش رادیو کابل حفیظ الله امین سمتهای رئیس کشور رهبری حزب خلق دمکراتیک و نخست وزیری را عهده دار است.

جنگ سوم جهانی و خطر دخالت نظامی غرب در منطقه خلیج فارس

کویت - خبرگزاری فرانسه - آنتونی بن وزیر سابق انرژی انگلیس در مصاحبه‌ای با روزنامه کویتی، الوطن، گفت هر نوع تلاش غرب برای دخالت نظامی در منطقه خلیج فارس خطر وقوع جنگ سوم‌جهانی‌را همراه دارد.

آنتونی به غرب هشدار داد تا از دست زدن به چنین اقدامی خودداری کند و از این کشورها خواست تا برای تامین نفت خام با کشورهای عضو اوپک و منطقه خلیج وارد گفتگو شوند و به منافع طرفین توجه داشته باشند.

تصمیم کندی درموردشرکت درانتخابات ریاست جمهوری امریکا

واشینگتن - یونایتدپرس سناتورادوارد کندی اظهار داشت دراین موردکه در انتخابات آینده باپرزیدنت کارتر مبارزه خواهدکردیانه بستگی به مسیر وجهت اقتصادخواهدداشت - کندی درمصاحبه باخبرنگاریونایتد- پرس ضمن انتقادازسیاست انرژی کارتر گفت اختلاف وی باکارتربیشتر برسرروش ورهبری است نه مسائل دیگر.

وی پیش بینی‌کرد که چنانچه آماده مبارزه باکارترشوددریک مبارزه سخت برکارترپیروز خواهدشد.

* هفتمین پرواز شناسائی آمریکا بر فراز خاک کره شمالی در ماه سپتامبر

توکیو - خبرگزاری فرانسه - کره شمالی امروز ایالات متحده را متهم ساخت پرواز شناسائی روز گذشته یک هواپیمای اس - ار - ۷۱ - نیروی هوائی آمریکا در ارتفاع زیاد بر فراز خاک این کشور به منظور فعالیتهای جاسوسی در جهت براه انداختن جنگی تازه در کره صورت گرفته است.

بگزارش رادیو پیونگ یانگ این هفتمین پرواز شناسائی است که بطور غیر قانونی درماه سپتامبر صورت گرفته و نشانه عملیات جاسوسی‌نیروی هوائی آمریکا در قلمرو فضائی کره شمالی محسوب میشود.

* دو جت متعلق به ناتو با یکدیگر برخورد کردند

دو هواپیمای جت متعلق به ناتو در شرق انگلیس با یکدیگر برخورد کردند و در اثر سقوط یکی از آنها به درون خانه‌ای دو نفر کشته شدند هر دو هواپیما از یک پایگاه سازمان آتلانتیک شمالی "ناتو" درمرکز انگلیس برخاسته بودند.

* حفیظ الله امین برای رهبران شوروی پیام فرستاد

حفیظ الله امین رئیس جمهوری تازه افغانستان امروز برای برژنف صدر هئیت رئیسه شورای عالی اتحاد جماهیر شوروی و همچنین الکسی - کاسیگین نخست وزیر این کشور پیامی فرستاد، و طی آن از پیام تبریک رهبران شوروی بمناسبت پست جدید خودو نیز حمایت آنهاتشکر کرد. حفیظ - الله امین در پیام خود اظهار امیدواری کرده است روابط دوستانه دوکشور گسترش یابد.

افزایش خشونت های سیاسی در ترکیه

استانبول - یونایتدپرس افرادمسلح گروههای چپی به دفترروزنامه دست راستی (هرگوه) دراستانبول حمله کردند ودونفررا کشته ویک نفر دیگررا مجروح کردند. سخنگوی پلیس گفت یک گروه که احتمال میرود چپی باشدمسئولیت حمله را بعهده گرفت وگفت این آخرین مهلت‌به‌فاشیست‌ها است یک روز پیش عده ای مسلح بیک کالج حمله کردند، وشش نفرمعلم راکه مشغول تماشای تلویزیون بودندبقتل رساندند. خشونت های سیاسی اخیرا درترکیه افزایش یافته واحتمال میرودکه تا چهارده اکتبرکه انتخابات شروع میشود شدت یابد.

انتقادهای اوپک ازسیاستهای انرژی غرب

وین - یونایتدپرس - سازمان اوپک از عدم وجود سیاست‌های مشترک انرژی درغرب انتقاد کردواعلام داشت‌که تولید نفت رابمنظور جبران کاهش تولید نفت در ایران افزایش داده است اوپک دربیانیه ای بمناسبت نوزدهمین سالگرد تاسیس اعلام‌کرد که تولید نفت‌اوپک درهفت ماه‌اول سال جاری به میزان شش درصد بیشترازمدت مشابه درسال گذشته بوده است

افزایش صادرات نفت خام ابوظبی

ابوظبی - آسوشیتدپرس- وزارت نفت ومنابع معدنی ابوظبی امروز اعلام کرد صادرات نفت خام ابوظبی در ماه ژوئیه واوت سال جاری ۱/۱ درصدنسبت به دوره مشابه‌سال قبل افزایش یافته است.

اسرائیل به تلافی انفجار بمب در بیت‌المقدس به جنوب لبنان حمله خواهد کرد

از روایزمن‌وزیر دفاع اسرائیل دیروز اخطار کرد بتلافی انفجار بمبی که بوسیله چریکهای فلسطینی در بیت المقدس صورت گرفت، نیروهای اسرائیلی جنوب لبنان را مورد حمله قرار خواهند داد. بمبی که روز گذشته در بیت المقدس منفجر شد یک کشته وسی و چهار زخمی بر جای گذاشت. سازمان آزادیبخش فلسطین مسئولیت انفجار بمب را در بیت المقدس بعهده گرفت.

از روایزمن‌گفت تا زمانیکه لبنان بعنوان پایگاه چریکهای فلسطینی برای حمله به اسرائیل مورد استفاده قرار میگیرد نیروهای اسرائیلی خاک لبنان را مورد حمله قرار خواهند داد.

در همین حال در تل‌آویو ژنرالهای اسرائیلی در مورد یک حمله غافلگیرانه از سوی اعراب و درگیری یک جنگ احتمالی تازه در این منطقه حتی بدون مشارکت مصر هشداردادند.

بنظر رئیس ستاد ارتش اسرائیل دراینموردعربستان سعودی و عراق بخاطر داشتن منابع عظیم نفت و ثروت فراوان عمده‌ترین خطربالقوه برای‌اسرائیل‌بشمار میرود.

رئیس ستاد ارتش اسرائیل گفت در پی نزدیکی اردن و سازمان آزادیبخش فلسطین بیکدیگر انتظار میرود، حملات چریکهای فلسطینی علیه اسرئیل از خاک اردن افزایش یابد.

بدنبال انفجار اخیر در بیت‌المقدس موجی از وحشت ناشی از حمله‌های انتقامی اسرائیل،جنوب لبنان را در برگرفته است در اینحال در اردوگاههای فلسطینی‌در لبنان اقدامهای احتیاطی بعمل آمده و حالت آماده‌باش اعلام شده است.

از سوی دیگر دیروز و امروز هواپیماهای اسرائیلی پروازهای خود را در ارتفاع کم بر فراز جنوب لبنان افزایش دادند و این مطلب بیشتر باعث نگرانی مردم شده است.

انتقاد شدید روزنامه الثوره از آمریکا

بغداد - یونایتدپرس - روزنامه الثوره چاپ بغداد در شماره دیروز خود اظهارات اخیر ژنرال ادوارد مهر رئیس ستاد ارتش ایالات متحده را دایر بر اینکه وی سرگرم تکوین طرح ایجاد یک نیروی متحرک یکصد هزار نفری برای اقدام سریع در سراسر جهان است را مورد انتقاد قرار داد.

این روزنامه در گزارش خود افزوده است که اظهارات رئیس ستاد ارتش‌آمریکا مبین اهداف تجاوز کارانه امپریالیسم آمریکا است.

ادوارد مه یر روز دوشنبه گذشته طی یک کنفرانس مطبوعاتی در واشنگتن گفت که این نیروی یکصد هزار نفری قادر خواهد بود در نقاط دیگر از جمله اروپای مرکزی عکس العمل نشان دهد این نیرو هم چنین قادر خواهد بود در صورت وقوع نبردی که منجر به عدم دسترسی به نفت خلیج فارس شود در این منطقه نیز مداخله نماید.

الثوره از کشورهای عربی خلیج فارس خواست که در مقابل طرحها و پیشنهادات آمریکا که متوجه تبدیل این منطقه به منطقه نفوذ استعمار و کشاندن آن به مشکلات ناشی از درگیریهای بین - المللی و تهدید امنیت و استقلال و امنیت سیاسی و اقتصادی آست عکس المعلی نشان دهند این روزنامه عراقی سپس مینویسد توده‌های مردم ساکن‌حوزه‌خلیج‌فارس‌ونیز کشورهای عربی قادر به حفاظت از امنیت و سرزمین خود بوده و میتوانند احترام - وحدت و استقلال این منطقه را مصون دارند.

الثوره سپس از توده‌های عرب خواسته است تا عربیسم (خلیج) رانائید کرده و هرگونه تهدید نسبت به حاکمیت و امنیت جزایر آبها و گذرگاههای آبی را رد کرده و با پیشنهادات مظنون مقابله نمایند.

این روزنامه در پایان مینویسد که ایالات متحده بدنبال امضای موافقت نامه صلح کمپ دیوید و نیز انعقاد قرارداد مصر و اسرائیل که بدنبال آن صورت گرفت تهدید خود را دو برابر کرده است.

نماینده عمان گفت:

دولت عمان اقدامات امنیتی در اطراف تنگه هرمزرا دوبرابر کرده است

بنا به گزارش خبرگزاری خلیج - یوسف العلوی معاون وزارت خارجه و فرستاده سلطان قابوس در شروع سفر خود به چهار کشور به منظور مذاکره پیرامون راههای حفاظت از دریانوردی بین‌المللی در تنگه هرمز برای یک دیدار کوتاه مدت از پایتخت بحرین و ملاقات با شیخ محمدبن مبارک آل خلیفه وزیر خارجه بحرین روز پنج شنبه وارد این کشور شد.

مقامات مسقط اظهار داشتند که علوی از امارات عربی متحده، عربستان سعودی، و کویت نیز دیدن خواهد کرد قابوس در اوائل هفته‌گذشته فرستاده دیگری رابه عراق و ایران فرستاد لیکن یک روزنامه دولتی عراق روز پنجشنبه نوشت که بغدادپیشنهاد سلطان قابوس برای اقدام مشترک کشورهای خلیج فارس جهت حفاظت از این گذرگاه آبی که ۴۷ در صد نفت مورد نیاز دنیای صنعتی از آن عبور میکند را رد کرده است.

سفیر عمان در بحرین روز پنجشنبه در بحرین به روزنامه اخبارالخلیج گفت که کشورش اقدامات امنیتی در اطراف تنگه را دو برابر کرده است لیکن مسئولیت حفاظت از این گذرگاه آبی بعهده سایر کشورهائی است که از کشتیرانی در آن سود میبرند و به امنیت آن علاقه دارند.

سفیر عمان نامی از این کشورها نبرد لیکن اکثریت کشورهای بزرگ صنعتی از این گذرگاه آبی استفاده مینمایند.

وی افزود که مشارکت دنیا در حفاظت این تنگه مانع از این خواهد شد که شرکت‌های بازرگانی با افزایش قیمت حمل و نقل و نرخ بیمه کشتی‌هائیکه از این تنگه عبور میکنند مواجه شوند.

در همین حال خبرگزاری کویت گزارش داد کویت نیز طرح عمان را در مورد حفاظت از راههای آبی خلیج فارس که روز پنجشنبه در بغداد فاش گردید رد کرده است.

شیخ سالم الصباح وزیر دفاع کویت به خبرگزاری این کشور گفت: کویت به ایجاد اتحاد و یا بلوک ویژه‌ای در منطقه خلیج فارس اعتقاد ندارد و به هیچ وجه آنرا مورد تائید قرار نمی‌دهد.

سالم اظهار داشت: کویت معتقد است اتحادها بیش از نفع خود ضرر و زیان برای منطقه ببار خواهند آورد و با سیاست عدم تعهد کویت نیز منطبق نمی‌باشند. این طرح عمان در ارتباط با تنگه هرمز می‌باشد که آبراهی باریک و عمیق است. و روزانه بیش از یکصدتانکر نفت از این طریق به غرب حمل می‌شود.

گزارش کار مجلس خبرگان

منتظری: نامه‌های رسمی کشور جمهوری اسلامی ایران با دول اسلامی باید به‌زبان عربی باشد

جلسه صبح — زبان عربی

در آغاز جلسه رئیس مجلس اظهار داشت: ما دیروز پیرامون اصل ۲۲ (تدریس زبان عربی تا پایان دبیرستان) مذاکره به اندازه کافی نمودیم، و امروز با اصلاحات آن را به رای می‌گذاریم. وی سپس از نمایندگان خواست پیشنهادات و اصلاحات خود را نسبت به این اصل اعلام کنند.

پیشنهادات و اصلاحات

کیاوش: زبان عربی در تمام رشته‌ها باید قرار گیرد. زیرا قبلا هم این درس تا پایان سیکل اول متوسطه تدریس می‌شد. من پیشنهاد می‌کنم عربی بعنوان درس مستقلی در دبیرستانها و دبستانها گنجانده شود.

حجت‌الاسلام طاهری اصفهانی: اگر شما برای زبان عربی اصالتی قائل هستید، بعنوان اینکه زبان دین ماست و زبان قرآن، عبارت "ادبیات فارسی کاملا باآن آمیخته است" اضافی است این یک علتی می‌شود که ما زبان عربی و زبان قرآن را چنانچه زبان فارسی با آن آمیخته بود آن را نفی می‌کردیم.

حجت‌الاسلام حجتی کرمانی: اینکه آقای باهنر گفته‌اند بچه‌ها در دوران ابتدائی زبان محاوره را یاد می‌گیرند بنظر من اینطور نیست، بچه‌ها زبان محاوره را در منزل و نزد مادر خود می‌آموزند، پس چه بهتر که تدوین زبان عربی ازهمان دبستان آغاز شود.

آیت‌الله منتظری: در گذشته هم عربی جز برنامه‌های درسی بود ولی بچه‌ها هیچوقت یاد نمی‌گرفتند. برنامه‌ها باید طوری تنظیم شود که دانش‌آموزان آن را یاد بگیرند. ما می‌خواهیم با کشورهای اسلامی وحدت اسلامی برقرار کنیم پس باید در این اصل قید شود که نامه‌های رسمی کشور جمهوری اسلامی ایران با دول اسلامی به زبان عربی باشد.

دکتر قائمی: بحثی که راجع به زبان عربی میشود باید از دو دیدگاه باشد: یکی آیا اصل آموزش زبان مورد نظر ما هست یا نه؟ دیگر این آموزش چگونه باشد. اصولا مسئله آموزش زبان به سه صورت امکان پذیر است: یکی بصورت عمومی و محاوره که باید قبل از سه‌سالگی شروع شود یعنی اگر ما بخواهیم بچه‌ها این زبان را در سطحی بیاموزند که بتوانند با آن صحبت کنند این‌را از هم‌اکنون باید مشخص کنیم. دوم درآوردن آموزش زبان در سطح یک امر تفننی که در سابق این کار را می‌کردند. و این وسیله‌ای برای پرکردن جیب صاحبان مدارس بود. آنچه مورد نظر ماست این است که بچه‌ها زبان را بتوانند بعنوان یک ابزار و وسیله از آن استفاده کنند و بکار ببرند.

آنچه را تاکنون در تهران و شهرستان‌ها با توجه آمار تجربه کردیم این بشرطی امکان پذیر است که بچه‌ها زبان مادری و تاحدی دستور زبان مادری را بدانند و این زودتر از کلاس پنجم امکان‌پذیر نیست. شرط سنی هم یک‌اصل است و کمتر از ده سالگی میسر نیست در مورد دانشگاهها باید بگوئیم نه امکان‌پذیر است و نه صحیح. اگر قصد باشد که در دانشگاهها زبان عربی تدریس شود بصورت‌آزاد باید باشد.

بعداز سخنان دکتر قائمی عده‌ای از نمایندگان پیشنهاد نهایت مذاکرات را نمودند که تصویب هم شد. لکن **علیرغم آن آیت الله صدوقی گفت:** اصولی که مربوط به دین ومذهب است باید آقایان روی آن بحث و مذاکره کنند ودر غیر اینصورت زودتر باید آن را تمام نمود درثانی تعلیم وتربیت قرآن از وظایف پدر ومادر است. **دراینجا آقای بهشتی** خطاب به‌آقای صدوقی متذکر شدکه: ببینید شما در اینجامیخواهید امری راکه دردین واجب نشده (آموختن زبان‌عربی) با تصویب یک اصل واجب کنید طبعا این بحث انگیز خواهد شد. یکی از نمایندگان آقای بهشتی را مخاطب قرار داد اظهار داشت شما یک اصلی راکه با انقلاب فرهنگیان ارتباط دارد میخواهید به‌این زودی از آن بگذرید. یکی دیگر از نمایندگان که خواستار سریع تر تصویب نمودن این اصل بود گفت: دیروز پیرامون این اصل زیاد صحبت نمودیم کفایت مذاکرات را هم تصویب نمودیم. چرا عمل نمی کنید: ولایت فقیه راهم تصویب نمودید ولی عمل نمی کنیدباید زودتر از آن رد شویم.

بالاخره آقای بهشتی اصل ۲۲ را بصورت زیر قرائت نمود:

از آنجا که زبان قرآن وپایهٔ فرهنگ اسلامی عربی است، و ادبیات فارسی کاملا" با آن آمیخته است این زبان باید در همهٔ مدارس راهنمائی، و متوسطه در همه رشته‌ها تدریس شود.

حجت الاسلام هاشمی نژاد: ما تاکنون می گفتیم که در مسائل تخصصی باید به متخصصین مراجعه کنیم والآن متخصصین میگویند که امکان تدریس این زبان در تمام سطوح نیست.

حجت الاسلام طاهری اصفهانی: شما تدریس آن را راه بیندازید زیرا این زبان باید درتمام مدارس تدریس شود و من برای مدارس ابتدائی استدلال داشتم.

دراینجا رئیس مجلس پیشنهادات نمایندگان را قرائت نمود؟

آقای بنی صدر: زبان قرآن و فرهنگ اسلامی عربی است این زبان را زبان مشترک ملتهای اسلامی اعلام میکند و مقرر میدارد که آموزش آن در مدارس مورد کمال اهتمام قرار گیرد.

حجت‌الاسلام صافی: اضافه شود عهدنامه ها و مکاتبات رسمی بادول اسلامی بجای زبان بیگانه با زبان عربی باشد.

آیت اللهمکارم: این زبان طبق برنامه‌تنظیمی بحدکافی تدریس‌شود.

آقای یزدی: این زبان پس از دورهٔ ابتدائی تا دانشگاه بایدتدریس شود.

حجت الاسلام فاطمی: از آنجا که قانون اساسی ما ملهم ازقرآن‌کریم است تعلیم‌وآموزش قرآن به روش جدید در سطوح آموزشی تدریس شود.

آقای آیت: از آنجاکه زبان قرآن و پایه فرهنگ اسلامی عربی است و ادبیات فارسی کاملا" با آن آمیخته است ونیز به منظور ایجادزمینهٔ وحدت مسلمین این زبان باید در سطح راهنمائی و دبیرستان در کلیه رشته ها بعنوان یک درس مستقل تدریس شود.

حجت الاسلام هاشمی نژاد: از آنجا که زبان عربی زبان بین المللی اسلامی است و زبان قرآن وپایه فرهنگ‌اسلامی است‌این زبان باید بر اساس برنامه‌ای که تدوین خواهد شد در مدارس بطور جدی‌تدریس شود.

آقای بهشتی پیشنهادی در رابطه با قسمت اخیر اصل فوق بدین صورت داد که: این زبان باید درهمه مدارس راهنمائی و متوسطه در همهٔ رشته ها تدریس شود.

آقای بنی صدردراین‌زمینه گفت: اگر سال دیگر مدارس راهنمائی را تغییر دادند وضع چطور میشود، پس یک معادل برای آن بگذارید. ایشان پیشنهاد کرد که آموزش این زبان در تمام مدارس موردکمال اهتمام قرار گیرد که ردشد.

بالاخره اصل فوق ابتدا جزء به جزء به رای گذاشته شد و سرانجام بدین صورت رای گیری نهائی از آن بعمل آمد:

اصل ۲۲: ازآنجا که زبان قرآن و علوم و معارف اسلامی عربی‌است و ادبیات فارسی کاملا" با آن آمیخته است این زبان پس از دورهٔ ابتدائی تا پایان دورهٔ متوسطه در همه کلاسها و درهمه رشته‌ها تدریس شود.

دراینجا یکی از نمایندگان گفت: اگر این زبان عربی را در مختصری در هر کلاس تدریس شد و شاگردی باز یاد نگرفت چه باید کرد؟

اصل فوق با ۵۷ رای موافق، ۴ مخالف، ۴ ممتنع تصویب گردید.

مرکز جمهوری اسلامی و تاریخ رسمی

بعدازتصویب‌اصل ۲۲، اصل ۲۳ توسط‌رئیس مجلس‌به صورت ذیل قرائت گردید:

مرکز جمهوری اسلامی ایران تهران و مبداء تاریخ رسمی کشور هجرت پیغمبر اسلام (ص) و تاریخ هجری شمسی و هجری قمری هردو معتبر است ولی مبنای کار ادارات دولتی هجری شمسی است.

آقای‌بنی‌صدردر این زمینه گفت: اینکه مرکز حکومت جمهوری اسلامی ایران، تهران باشد چه ضرورتی دارد **عده‌ای از نمایندگان گفتند:** پس بهتر است بجای تهران همدان را ذکر کنید و آقای مکارم یادآور شد که نوشتن این مطلب برای حفظ وحدت ملی بسیار مهم است تا هرکس جائی را بعنوان مرکز قرار ندهد.

آقای شیبانی متذکر شدکه من پیشنهاد کفایت مذاکرات را داده‌ام پس چرا قرائت نمی‌کنید. رئیس مجلس در جواب اظهار داشت هیچکس قبل از مدافعات دو موافق و دو مخالف نمی‌تواند پیشنهاد کفایت مذاکرات را بدهد. سرانجام قرار بر این شد که چهار نفر بعنوان موافق و مخالف صحبت نمایند.

حجت‌الاسلام سبحانی بعنوان موافق گفت: این اصل از اصولی است که در پیش‌نویس قبلی نبود، تعیین مرکز برای تحکیم وحدت است. اگربعدالازم شد که مرکز را به‌جای دیگر ببرند مثلا تابستان به همدان و زمستان به قم آن موقع رفراندم میکنند.

اقای عضدی بعنوان مخالف اظهار داشت: رژیم گذشته برای کنترل مردم یک‌سیستم خطرناک تمرکز را پیاده کرد و تهران را بصورت قطب این تمرکز درآورد. اگر ما مرکز حکومت را دوباره تهران قرار دهیم این‌تمرکز ادامه پیداخواهد کرد و برای تهران بسیار خطرناک بود. وقتی که مرکز را تهران قرار بدهیم این‌خودبخود تمرکز بوجود می‌آورد.

حجت‌الاسلام‌مشکینی‌سئوالی‌بدین صورت نمود که: آیا شورای رهبری داخل دولت است یا خارج از آن و اگر نیست جای آن در کجا قرار دارد.

آیت‌الله مکارم شیرازی بعنوان موافق یادآور شد که: اگر ما به تاریخ گذشته‌مراجعه کنیم می‌بینیم که نقل و انتقالات حکومت چه دردسرهائی ایجاد می‌کردهر سلسله مرکز حکومت را جائی قرار می‌دادومشکلاتی بوجود می‌آورد. برای پرهیز از این مسئله و تحکیم وحدت،گفتن مرکز هیچ اشکالی ندارد.

آقای بنی‌صدر بعنوان مخالف گفت: سابق که پایتخت را جابه‌جا می‌کردند، برای تعیین پایتخت یک سلسله‌عواملی را در نظر می‌گرفتند از آن عوامل یکی این بود که به مرکز ایل حاکمه نزدیک باشد، دوم ازنظر راهها قدرت مرکزی بتواند در تمام مناطق تحت کنترل خود سیطره داشته باشد، سوم، در مواقع خطر جنگ بسرعت بتواند مرکز را تغییر بدهد. چهارم‌اینکه شهرهای اطراف بتوانند خرج‌دولت را بدهند. حالا ما پایتختی را انتخاب کرده‌ایم که هیچکدام ازاین مشخصات را ندارد. اگر تهران را به همین صورت نگهدارید ایران را نمی‌توان از بحران نجات داد. ضرورت ایجاب می‌کند که دولت مرکزی چندمدتی در جای دیگر باشد و بعلاوه بهتر است این امر بقوه مقننه واگذارگردد.

بالاخره صدر اصل ۲۳ رای نیاورد و تصویب نشد و این اصل بدین صورت قرائت گردید:

مبداء تاریخ رسمی کشور هجرت پیغمبر اسلام (ص) و تاریخ هجری شمسی و هجری قمری هر دو معتبر استولی مبنای کار ادارات دولتی هجری شمسی است.

آیت الله منتظری در این زمینه متذکر شد که: وقتی میگوئیم تاریخ هجری شمسی و قمری است اگر محمد رضائی پیدا شد و خواست تاریخ را تغییر دهد ذکر آن باعث میشود دیگر کسی نتواند چنین اقدامی را بکند و یا اگر رئیس جمهور غرب زده‌ای خواست تعطیل رسمی را روز یکشنبه بکند دیگر چنین عملی از حیطه قدرتش خارج باشد.

آقای بنی‌صدر در رابطه با این مسئله یادآور شد که وقتی ذکر میکنید روز جمعه تعطیل رسمی است فردا اگر کسی روز جمعه مغازه‌اش را باز کرد او را بازداشت میکنند.

سرانجام تصویب شد که روز جمعه تعطیل رسمی دولتی است.

مجددا" **آقای بنی‌صدر** گفت بجای تعطیل دولتی بنویسید روز جمعه تعطیل هفتگی است.

آقای بهشتی در این زمینه گفت: در کشورهای اروپائی مثلا در آلمان نه تنها روز یکشنبه تعطیل اجباری است، بلکه ساعات کار مغزه‌ها هم مشخص و اجباری است اما این بر حسب مصوبات سنای هر ایالت است و ارتباطی با مسئله تعطیل رسمی ندارد. اینکه روز یکشنبه یا حتی بعد از ظهر شنبه باید تعطیل باشد در رابطه‌بامسائل اقتصادی و اجتماعی کشورشان است. در اینجا وقتی میگوئیم تعطیل رسمی روز جمعه است ارتباطی با مسائل اقتصادی و اجتماعی ندارد. این یک چیز معمولی در دنیاست.

سرانجام اصل ۲۳ قانون اساسی به صورت زیر به رای نهائی گذاشته شد:

" اصل ۲۳- مبداء تاریخ رسمی کشور ایران هجرت پیغمبر اسلام (ص) است و تاریخ هجری شمسی و هجری قمری هر دو معتبر است، ولی مبنای کار ادارات دولتی هجری شمسی است وتعطیل رسمی هفتگی روز جمعه است"

اصل‌فوق با ۶۲ رای موافق، ۱ مخالف، ۱ ممتنع تصویب گردید.

پرچم رسمی

بعد از تصویب اصل ۲۳، اصل ۲۴ قانون اساسی که متن‌آن‌توسط کمیسیون مربوطه تهیه شده بود بدین صورت قرائت گردید:

"پرچم رسمی ایران به رنگهای سبز و سفید وسرخ با علامت مخصوص جمهوری اسلامی است".

آقای رشیدیان بعنوان مخالف با اصل فوق گفت: هر انقلابی که در جهان صورت‌گرفته است از مسائل عینی یا انقلاب عینی شروع میشود و بعد به پیروزی که رسید انقلاب سمبلیک صورت‌میگیرد. طبق اعتقاد کلیه انقلابیون، باید تمام آثار گذشته‌از بین برود من‌شخصا

درصفحه ۶

مصاحبه با حجتی کرمانی

مردم هالو نیستند که یکنفر آنجا به‌نام ولی امر فرمان بدهد و مردم هم مطیع، همه‌کار بکنند.

باید حق استیضاح فقیه در قانون اساسی تصریح شود.

مصاحبه‌ای داشتیم مناظره گونه با حجت الاسلام حجتی‌کرمانی که در آن نقطه نظرهای ایشان را پیرامون اصل‌ولایت فقیه جویا شده‌ایم.

در متنی که از نظر خوانندگان میگذرد بعلت حجم زیادمصاحبه علاوه بر تلخیص مطلب سئوالات و توضیحات خبرنگارنیز حذف شده است و تنها اکتفاء به‌انتخاب‌تیترهای متناسب با موضوع سئوال کرده‌ایم.

فقیه و حاکمیت ملی

ولایت فقیه با مسئله حاکمیت ملی به هیچ وجه منافاتی ندارد و هیچ وقت به این معنا نیست که مردم حقی در حکومت نداشته‌باشند و حکومت در انحصار طبقه یا گروه خاصی قرار بگیرد.

فقیه کارش این است که نگذارد امور مملکتی از خط اسلامی منحرف شود در واقع فقیه با شرایطی که در اصل (اصل‌ولایت فقیه) ذکر شده و نفوذ معنوی که دارد پشتوانه عظیمی است برای قدرت حکومت در کل مملکت بخاطر اینکه مردم از نظر ایمانی که به فقیه دارند مطمئن هستند که او بخاطر عدالت و تقوایش هیچوقت آلوده نمیشود، هیچوقت تابع هوی و هوس نمیشود و دنبال پول و مال و حیثیت و جاه و شهرت نیست. این واقعیت را همه افراد حتی چپ‌ترینشان میتواند به عینه در جامعه ما ببینند. در واقع نگرانی‌اصلی از این است که ولایت فقیه کار را از دست‌مردم بگیرد و یک استبداد مذهبی یا روحانی بوجود آورد من فکر میکنم با این شرائطی که در این اصل قید شده مخصوصا" با توجه به این مسئله که فقیه یا رهبر باید مورد قبول اکثریت مردم باشد این نگرانی و خطر وجود نداشته باشد بنابر این می‌بینید که نه تنها مسئله ولایت فقیه منافات با حاکمیت ملی ندارد بلکه پشتوانه حاکمیت ملی نیز هست.

فقاهت و لباس

مسئله دیگری که موجب سوء تفاهم شده مسئله لباس است در اسلام فقاهت مشروط به لباس نیست اگر در جامعه ماسنت اینطور جریان داشته است که معمولا فقهاء این لباس تنشان بوده این دلیل بر این نیست که فقاهت شرطش لباس است، الان در جامعه ما آخوندهائی را سراغ دارم که اینها در اداره امور مملکتی از خیلی از این تحصیلکرده‌های فرنگ رفته بهتر میتوانندکاربکنند. البته عکسش هم صادق است.

انتخاب فقیه

از نظر تئوری این اصل پیش‌بینی کرده که انتخاب فقیه چگونه باشد. ممکن است بگوئید که در عمل مسئله بصورت دیگری خواهد بود و روابط بر ضوابط حاکم خواهد شد. ملت ما الان در حالی است که آن روابط را نمی‌پذیرد و شما می‌بینید که این روابط در بین مردم ما به رسمیت شناخته نمیشد و مردم می‌فهمند و من فکر میکنم که‌عملی نباشد تحکیم روابط بر ضوابط، یعنی مردم اگر ببینند که یک چنین روابطی بخواهد حاکم باشد و با این روابط بخواهند کار را درست کنند اولا بر خلاف اصل پنج است که تصویب شده و ثانیا مردم زیر بار نمی‌روند البته شما خواهید گفت که خطر همین است و ما ازهمین می‌ترسیم. من میخواهم بگویم که این خطر هست راه علاج چیست؟ چه کارما غیر از این میتوانیم بکنیم؟ شما میگوئید که ما بجای این اصل، یک ضوابط دیگری قرار بدهیم که این خطرهائی که ما ازآن صحبت کردیم پیش نیاید ولی برای تعیین آن ضوابط که چه ضوابطی باشد که ان خطر پیش نیاید شما مثلا الگوهای غربی را بعنوان مثال نشان بدهید مثل تفکیک قوا یا هر الگوی دیگر: اما در باره‌تفکیک‌قوا اگر منظور از تفکیک‌قوا اینست که‌قاضی مستقل عمل کند و کسی به او زور نگوید و در کارش دخالت نکند و یا اینکه قوه مقننه بنشیند و با آزادی آنچه را که مصلحت میداند بصورت قانون در بیاورد، این که هست در حکومت حضرت علی هم بوده.

نظارت بر اعمال فقیه

ولایت فقیه به این معنی نیست که یکنفر آن بالا نشسته باشد و به قوه مقننه، قضائیه، اجرائیه زور بگوید و همه اینها مثل رژیم سابق از او بترسند و درهمه اینها اعمال نفوذ کند، اینطوری نیست یک وقت هست که شما ولایت فقیه را اینطور تصور میکنید که دررساله نوشته که نماز مسافر باید دو رکعت باشد مقلد هم حرف نمی‌زند ودو رکعت میخواند چون او مرجع تقلید است فتوی میدهد او هم عمل میکند هیچ حرفی نیست ولی در زمینه حکومت اگر خیال بشود که ولایت فقیه به این صورت اعمال میشود به هیچ وجه اینطور نیست. چرا؟ برای اینکه اگر بنا بود اینطور باشد خوب بود مجلس خبرگان فقط بنشیند و یک اصل را که ولایت فقیه است تصویب کند بعد بلند بشود و برود ماکه این همه اصول ۱۵۰ یا ۲۰۰ گانه را میخواهیم تصویب کنیم برای قوه مجریه، قوه مقننه، قوه قضائیه، و شوراها، اختیاراتی که به اینها میدهیم، حق نظارت عمومی، امر به معروف، نهی از منکر، شورای نگهبان، فرض بر اینست که ما میخواهیم یک حکومت اسلامی تشکیل بدهیم‌که مردم شرکت در کارهاداشته باشند، مردم که هالو نیستند که یکنفر انجا به نام ولی امر فرمان بدهد و مردم هم مطیع، همه کار بکنند! برای اینکه مردم شعور دارند و دخالت هم در کار میکنند. حدود ولی امر را قانون معین کرده‌است و می‌کندو بیش از این هم تفضیل داده میشود در چنین جامعه‌ای اگر ولایت فقیه اجرا بشود و آن فرد هم متقی باشد، عادل باشد و نمونه امام، دیگر خطر از چه ناحیه‌ای است؟

استیضاح فقیه

من یک چیزی بهتان بگویم که مقدس‌تر از پیغمبر و علی‌درجامعه اسلامی وجود نداشته و ما معتقدیم که اینها مقام عصمت و طهارت دارند و در واقع معصومند با این حال می‌بینیم که درصدر اسلام زنی می‌آید پیش پیغمبر و از او می‌پرسد که ما چه کرده‌ایم، که با این همه زحمتی که می‌کشیم باید نصف مردها ارث ببریم. یعنی در واقع از یک مقام معصوم توضیح میخواهد یا اینکه در خیلی از موارد از حضرت علی در کارهایش توضیح میخواستند و یا حتی او را استیضاح میکردند.

درصفحه ۶

گزارش کار مجلس خبرگان

روی این مسئله دقیق بودم . یاد ندارم که مسلمانان با علاقه این پرچم را روی سر در معازه‌های خود نصب کرده باشند . نمی‌گویم در این عزاداریها پرچم سیاه سبز و سرخ بوده است اما هیچ وقت نه در عزا و نه در جشنها پرچم سه رنگ نداشته‌ایم بنابراین باید واقعیتها را نگاه کنیم . نمی‌خواهیم تضاد داشته باشیم باید دولت و ملت یکی باشند . بنابر این پیشنهاد بنده این است که پرچم ما ، پرچم مسلمانان در صدر اسلام باشد . مردم ما در هیچ کدام از تظاهرات خود پرچم سه رنگ را با خود نداشتند .

در اینجا **آقای سبحانی** گفت : آقا چرا خطابه میکنید کدرشیدیان جواب داد من هم مثل شما صحبت میکنم و روی این مسئله خیلی حساس هستم . پیشنهاد میکنم پرچم ایران سبز یاقرمز باشد .

بعد از آن **اکرمی** بعنوان موافق اظهار داشت : پرچم سه رنگ طاغوتی نیست و قبل از رژیم پهلوی هم بوده است . در زمان رسول اکرم هم رنگ مشخصی وجود نداشته است اینکه آقای رشیدیان میگویند باید برخورد انقلابی نمود خود رسول اکرم هم با سنن جامعه اینطور برخورد نمی‌کردند در ثانی مردم درأعیادخودشان این‌پرچم را بکار می‌بردندولی درجائی‌که‌زور بود مخالفت‌میکردند .

آقای کیاوش بعنوان مخالف اظهار داشت : یکی از عوامل‌انقلاب تداعی معانی است . مردم اگر در زیر یک پرچم خون داده باشند دیگر نمیتوانند آن خاطره را فراموش کنند . این پرچم دیگر پرچم ملی نیست بلکه پرچم‌شاهنشاهی است . اگر انقلاب شد باید پرچم عوض شود . در اینجا یکی از نمایندگان سئوال کرد آیا این رنگهای پرچم گویاست یا نه و آیت الله بهشتی جواب داد : رنگ سبز نشانه این است که ایران باید تبدیل به مملکت کشاورزی بشود . سفید علامت صلح است و قرمز علامت دفاع از سرزمین و مذهب و هر چه که مقدس است .

خانم گرجی پیشنهادکرد که در آرم‌پرچم نقش‌شهداترسیم شود .

آیت الله موسوی اردبیلی در این زمینه بعنوان موافق اظهار داشت : آقای کیاوش فکر میکنند این‌سه رنگ سابقه ۲۵۰۰ ساله دارد و برآقای رشیدیان‌این امر مشتبه شده است که در اسلام برای پرچم رنگ خاصی هست تا آنجا که من اطلاع دارم چنین چیزی نیست ، رنگ سیاه علامت عزاداری است این‌چه ربطی به این مسائل دارد که فرضا روزهای عاشورا این رنگ را بکار می‌برده‌اند . رنگ سرخ هم صرفنظر از اشکالاتی که دارد برای روزهای انقلاب است .

مطلب دیگر اینست که هر کدام از ما میخواهیم ذهنیات خود را به دیگری منتقل کنیم . ما باید چیزهای مضر و غیر اسلامی را عوض کنیم . چیزی که ضرر ندارد و بعنوان سنت است نباید عوض شود . بنظر خود من اگر رنگ را عوض نکنیم اما آرم را عوض کنیم هم‌جامعه را راضی کرده‌ایم هم سنتها را حفظ نموده‌ایم .

حجت الاسلام هاشمی نژاد یادآور شد که موافقین و مخالفین‌چه بسا نظرهائی داشته باشند و نخواهند اینجا مطرح گردد پس اجازه بدهید که آن را در کمیسیون طرح کنیم تا به یک نظر نزدیک تری برسیم .

آقای فارسی متذکر گردید که تاثیر سوء تغییر رنگ پرچم را در سربازان ، افسران و درجه‌داران باید در نظر گرفته شود .

بالاخره اصل ۲۴ به همان صورتی که در آغاز بحث قرائت شده بود به رای گذاشته شد که با ۳۹ موافق ، ۱۵ مخالف و ۵ ممتنع رد شد .

جلسه صبح در ساعت ۱۳ و ۵ دقیقه بدون اخذ نتیجه ختم گردیدودنباله مذاکره راجع به این اصل به بعداز ظهر موکول‌گردید .

جلسه بعدازظهر

حائری یزدی: دو روایت است که زنان حق حکومت و ولایت ندارند

موسوی تبریزی: اسلام قضاوت و زعامت‌را به زن نداده است

جلسه عادی علنی مجلس روز پنج شنبه ساعت ۴/۲۰ دقیقه بعد از ظهر طبق معمول به ریاست آیت الله بهشتی تشکیل شد. در این جلسه اصل ۲۴ که قبلا هم پیرامون آن بحث بود و اصول ۲۵ ، ۲۶ ، ۲۷ مورد بررسی قرار گرفت و فقط اصول ۲۶ و ۲۷تصویب‌گردید .

در آغاز حجت الاسلام حائری یزدی بعنوان ناطق قبل ازدستور گفت : ما زیر چتر الفاظ نیستیم که مثلا نظام توحیدی یعنی چه؟ اما اقتصاد اسلامی حقیقتش این است که نه کمونیستی است و نه‌سرمایه‌داری بلکه عالی است و خدا میداند که خالی از تعصب میگویم ،زنده بادعرضه و تقاضای اسلام ، نظام اقتصادی اسلامی هدفش مرفه ساخته زندگی مردم است‌حالا شما اسمش را هر چه میخواهید بگذارید .

وی پیرامون ولایت فقیه گفت : ولایت فقیه از ضروریات اسلام است و باید پیاده شود حائری یزدی در مورد زنان گفت : اسلام جهاد رازنان برداشته ، نماز جماعت را برداشته ، اگر زن در منزل نماز بخواند افضل است . **کاغذی تهیه شده با ۶۰ روایت که زنان حق حکومت و ولایت ندارند امروزه وقتی زنها همدوش آقایان سرکار میروند بچه‌ها سرگردان میشوند .** میخواهید قبول کنید یا نکنید . ایشان در بخشی از سخنان خود گفت در روزنامه انقلاب اسلامی **خبری‌مبنی بر اعدام سه نفر قاچاقچی به جرم حمل‌هروئین‌خواندم .** این کار با **اسلام تطبیق** نمیکند . وی در پایان سخنان خود گفت : من ناراحتی قلبی دارم . خطر سکته برایم هست لذا هروقت‌توانستم میآیم مجلس و اگر نشد نمی‌آیم . **آقای بهشتی راجع به اصول به من تلفن میکنند و من رای خود را می‌دهم** شما هم هر چه میخواهید بگوئید خصوصا آقای بنی صدر (خنده نمایندگان) .

سپس **آقای بهشتی** پیرامون اصل ۲۴ (پرچم رسمی کشور) گفت : این اصل آنطور که مطرح شده رای کافی نیاورد . ما یا باید تصویب این اصل را به عهده مجلس شورا بگذاریم یا اینکه در روزنامه‌ها اعلام کنیم گروههای مختلف و مردم طرحهای خود را بدهند ، در آخر مجلس روی آنها نظر بدهد ویکی را انتخاب کند . سرانجام‌پس از بحث‌های فراوان قرار بر این شد که با اعلام در روزنامه‌ها ، گروهها و مردم طرحهای خود را ارائه دهند و بعد مجلس انتخاب نماید و در مورد آن تصمیم بگیرد .

تساوی حقون زن و مرد

بعد از آن اصل ۲۵ قانون اساسی‌که توسط کمیسیون مربوطه تهیه شده از طرف آقای بهشتی بدین صورت قرائت گردید :

همه افراد ملت اعم از زن و مرد بطور مساوی در حمایت قانون قرار گرفتهٔ واز حقوق کامل سیاسی ، اقتصادی ، اداری ، مدنی ، اجتماعی‌و فرهنگی طبق مقررات شرع که متناسب با استعدادها و زمینه‌های طبیعی،عاطفی و روحی هر کدام است برخوردارند . .

سپس **حجت الاسلام موسوی تبریزی** برای توضیح و دفاع از اصل فوق گفت :این اصل تا عبارت "قرار گرفته" مطابق با شرع اسلامی است چون در مقابل قانون زن و مرد یکسانند . در مورد قسمت اخیر این ماده با اینکه ذکر همه این موارد لزومی ندارد منتهی‌باصلاحدید خواهرمان خانم گرجی بوده که تصریح به حقوق کامل‌اداری ،مدنی ، اقتصادی ، فرهنگی و اجتماعی گردد . و برای اینکه تبلیغات سوء طاغوتیان در مورد زن مبنی بر حاکم بودن مرد بر زن از بین برود نظر خواهرمان خانم گرجی را مطرح ساختیم .

خواهرمان خانم گرجی هم میداند که**اسلام قضاوت و زعامت را به زن نداده است و ما فکر میکنیم روی زمینه‌های عاطفی و احساسات خود زن است .** بنابر این ما این اصل را طوری تنظیم کردیم که هم با موازین علمی و هم با موازین اسلامی بخواند و هریک از زن و مرد از تمام حقوق طبق مقررات شرع متناسب با استعدادها و زمینه‌های طبیعی و عاطفی و روحی برخوردار گردند .

حجت الاسلام فاتحی بعنوان مخالف با اصل فوق اظهارداشت : قانون اساسی هرگز از **تساوی زن و مرد به طریقی** که در این اصل‌آمده حمایت نمی‌کند و دیگر اینکه این خودش یک نحود اجبار گوئی‌است . وی همچنین یادآور شد که در این اصل که نوشته شده همه افراد ملت مشخص نگردیده مثلا شاید طرف بهائی باشد وقتی مشخص‌نشده چطور بطور مساوی تحت حمایت قانون هستند .

آیت الله مکارم بعنوان موافق مشروط با اصل فوق یادآور شدکه : آقای فاتحی اشتباه کرده‌اند ، دیگران هم تذکر داده‌اند ، حمایت مساوی در مقابل قانون غیر مساوات در برابر حقوق است . همه حق دارند در شرایط مساوی در برابر قانون مساوی باشند .

حجت الاسلام دکتر ضیائی بعنوان مخالف با اصل فوق گفت : اسلام از نظر قانون زن را با مرد برابر میداند و حتی‌ازحقوق‌بیشتری برخوردار کرده است . مخالفت من از نظر عباراتی است که در این اصل آورده شده است .

حجت الاسلام باهنر در رابطه با توضیح اصل فوق گفت : مگر اسلام آنچه را که به فرد داده است ناقص است که ما میگوئیم حقوق کامل سیاسی جمله طبق مقررات شرع هم را بهتر است بنویسیم طبق موازین اسلامی .

بعد از آن رئیس مجلس اصل فوق را بدین صورت‌به‌رای‌گذاشت .

همه افراد ملت اعم از زن و مرد درحمایت‌قانون‌قراردارند و از حقوق کامل سیاسی ،اقتصادی ، اجتماعی ، اداری ، مدنی و فرهنگی خود طبق مقررات شرع برخوردارند .

این اصل با ۴۵ رای موافق ، ۷ مخالف ، ۴ رای ممتنع رد گردید و برای اصلاح مجدد به کمیسیون مربوطه ارجاع گردید .

ممنوع بودن تفتیش عقاید

در اینجا آیت الله بهشتی اصل ۲۶ قانون اساسی را بشرح ذیل قرائت کرد که با ۵۱ رای موافق و ۲ ممتنع تصویب گردید .

اصل ۲۶ ــ تفتیش عقاید ممنوع است و هیچکس را نمیتوان به صرف داشتن عقیده مورد تعرض و مواخذه قرار داد .

مصون بودن جان و مال ...

در پی آن اصل ۲۷ قانون اساسی که متن پیشنهادی آن در ذیل می‌آید مورد بحث و بررسی قرار گرفت :

اصل ۲۷ ــ حیثیت ، جان ، مال ، حقوق ، مسکن ، و شغل اشخاص از تعرض مصون است مگر در مواردی که شرع تجویز کرده است .

حجت الاسلام ضیائی در این زمینه گفت : مسکن شامل‌کارو کسب هم میشود مغازه و ماشین را هم بایستی منظور کنید . که دکتربهشتی پاسخ داد : مسکن به اعتبار مامن بودن دارای نوعی اهمیت خاص در جامعه‌های پیشرفته بشری است لذا مسکن جدا از اموال دیگر ذکر میشود .

آیت الله مکارم : چرا نوشته شده قانون شرع مگر قانون نوشته شده با شرع دوتاست .

حجت الاسلام باهنر : تصور میکنم هر قانونی باید براساس شرع باشد،بهتر است در مواردی که شرع معین کرده ، قانون بگذاریم .

بنی‌صدر : من بحکم قانون تایید میکنم نه به این صورت که این عبارت نوشته شده است

سرانجام اصل ۲۷ قانون اساسی به صورت زیر به رای گذاشته شد :

حیثیت ، جان ، مال ، حقوق ، مسکن ، و شغل اشخاص از تعرض مصون است مگر در مواردی که قانون تجویز کرده است .

این اصل‌با ۵۱ موافق ، ۴ ممتنع تصویب گردید .

جلسه روز پنج شنبه در ساعت ۷ بعد از ظهر پایان یافت .

آگهی مزایده

واحد املاک آستانقدس رضوی در سرخس بهره‌برداری ۸ حلقه چاه عمیق با موتور و پمپ سرچاه را درباغات و اراضی سرخس هریک با حدود ۸۰ هکتار برای مدت ۱۲ سال باجاره واگذار می‌نماید .

۱ ــ محصول باغات مورد اجاره زودرس بوده و حداقل ۴۰ روز قبل از هر محل به بازار عرضه میشود .

۲ ــ مستاجر حق تفکیک و واگذاری ندارد و در پایان مدت یا حین‌الفسخ کلیه مستحدثات متعلق بآستانقدس میباشد .

۳ ــ هزینه چاپ و حق‌الدرج و مالیات و عوارض و غیره‌با مستاجر بوده و برای هر هکتار ۳۰۰ ریال حق النقشه دریافت خواهد شد .

۴ ــ پیشنهاد دهنده بایستی برای هر چاه حداقل پنج میلیون ریال وثیقه ملکی معرفی و ۱۰٪ از مبلغ پیشنهادی را بعنوان سپرده بحساب ۱۵۰ بانک عمران سرخس واریز و فیش آنرا ضمیمه پیشنهاد خود نماید

۵ ــ قبول پیشنهادات تا آخر وقت اداری روز یکشنبه ۵۸/۷/۱۵ خواهد بود که بایستی پیشنهادهادرپاکت سربسته و مهمور بدفتر بازرسی آستانقدس در مشهد تسلیم و رسید دریافت گردد .

۶ ــ مبلغ پیشنهادی برای هر هکتار از ده هزار ریال نقدی بالا خواهد بود و پیشنهادات در ساعت ۱۰ صبح روز ۵۸/۷/۱۶ باز و قرائت خواهد شدوحضور پیشنهاددهندگان در جلسه الزامی بوده و آستانقدس در رد یا قبول یک یا کلیه پیشنهادات مختار است .

داوطلبان برای اطلاع بیشتر می‌توانند بدفتر اداره بازرسی آستانقدس در مشهد و یا واحد سرخس مراجعه و آگهی تفصیلی دریافت نمایند .

واحد املاک آستانقدس در سرخس

مصاحبه با حجتی کرمانی

ازصفحه ۵

آنوقت شما خیال میکنید که وقتی که امور کشور دست فقیه افتاد این آدم هر کاری بکند کسی حق ندارد از او سئوال بکند یا او را استیضاح بکند .

استیضاح بکند . اگر اینطوری باشد و فقیهی بخواهد با این وضع کار کند اولین مخالفش خود من هستم که نمیتوانم یک هم چه ، فقیهی را به این ترتیب بپذیرم .

اصلا میشود در قانون پیش بینی کرد که هر وقت از ناحیه فقیه خطائی سرزد مجلس او را احضار کند و از او توضیح بخواهد و اگر اینکار را نکنیم و بخواهیم به‌فقیه‌یک‌مقام‌قد است بدهیم و فکرکنیم در صورت خطا و اشتباه نباید از او توضیح خواست یا او را استیضاح کرد آنوقت است که مقام فقیه را از معصومین نیز بالاتر برده‌ایم . بنابر این باید به مجلس خبرگان تذکر داد که درست است که ولایت فقیه برعهده فقیه جامع الشرایط است در عین حال از آنروکه‌احتمال خطا و اشتباه در او است به خبرگان یا شورای نگهبان یامجلس‌شورای ملی یا هر مقام دیگری باید این صلاحیت داده شود که بتواند فقیه را هر وقت که بخواهد استیضاح کند و حتی پیش‌بینی شود که همه مردم بتوانندازفقیه در کلیه مسائل توضیح بخواهند و حق اقامه دعوی را در دادگاه علیه او داشته باشند .

من فکر میکنم که اگر در قانون اساسی پیش‌بینی شود که فقیه و رهبر مقام مسئولی است که احتمال خطا نیز در اوهست از اینروآحاد مردم باید بر کار او نظارت داشته و بتواند او را در موارد لزوم استیضاح بنمایند بسیاری از نگرانیهای فعلی برطرف خواهد شد .

آغاز کار مینی‌بوسرانی ...

۱ــ خط مینی‌بوسرانی شماره ۲ــ مبداء پشت مجلس ــ خ ــ مجاهد (ژاله) میدان بهارستان ــ خ ــ جمهوری ــ خ ــ کارگر ــ خ ــ امام خمینی (سپه) ــ خ ــ ورزش ــ میدان امام خمینی (سپه) ــ خ اکباتان ــ میدان بهارستان ــ پشت مجلس . پارکینگ جانبی این مسیر که در دست تهیه است در زمینهای پشت مجلس واقع است .

۲ــ خط مینی بوسرانی شماره ۴ــ مبداء میدان عشرت آباد ــ خ غربی عشرت آباد ــ خ دکتر شریعتی ــ خ آیت الله طالقانی ــ خ مصدق ــ خ امام خمینی (سپه) ــ خ ورزش ــ میدان امام خمینی (سپه) ــ خ اکباتان ــ میدان بهارستان ــ پشت مجلس ــ خ مجاهد ــ خ سپاه ــ میدان عشرت آباد .

پارکینگ جانبی این مسیر نیز که در دست تهیه است در پادگان عشرت‌آباد واقع میباشد .

۳ــ خط مینی‌بوسرانی شماره ۵ــ مبداء میدان خلق (میدان شاه سابق) ــ خ ری ــ خ ۱۵ خرداد (بوذرجمهری سابق) ــ خ مصدق ــ خ‌مولوی ــ میدان‌خلق .

پارکینگ جانبی این مسیر نیز که‌در دست تهیه است جنب میدان خلق واقع است .

۴ــ خط مینی‌بوسرانی شماره ۷ ــ مبداء میدان غار ــ خ شوش شرقی ــ خ ری ــ خ مولوی ــ خ سروس ــ خ امیرکبیر ــ میدان امام خمینی (سپه) ــ خ امام خمینی ــ خ خیام ــ خ شوش ــ میدان غار .

پارکینگ جانبی این مسیر نیز که در دست تهیه است جنب میدان غار واقع است .

۵ــ خط مینی‌بوسرانی شماره ۶ــ مبداء پادگان لاهوتی (باغشاه سابق) خ امام خمینی (خیابانی که از وسط‌پادگان لاهوتی‌میگذرد) ــ خ مصدق ــ میدان راه آهن ــ خ شوش غربی ــ خ حسف نژاد ــ میدان ملک المتکلمین (حسن آباد سابق) ــ خ امام خمینی ــ پادگان لاهوتی .

پارکینگ جانبی این مسیر نیز که در دست تهیه است در محل پادگان لاهوتی واقع است .

لازم بتوضیح است که پارکینگ های جانبی ۴ مسیر شمالی ــ مرکزی شهر آماده برای استفاده است ولی پارکینگ های جانبی ۵ مسیر فوق‌الذکر در دست تهیه است . که انشاءالله تا دوهفته آینده قابل بهره‌برداری خواهد شد . از همشهریان اتومبیلدار خواهش میکنیم در جهت کمک به کاستن از ترافیک مناطق مرکزی شهر حتی المقدور سعی کنند که از این امکانات بوجود آمده که متضمن مخارج هنگفتی برای شهرداری خودمان نیز بوده است استفاده نمایند تا علاوه بر راحتی خود موجبات بهتر شدن ترافیک شهرمان را نیز فراهم آورند .

بسمه تعالی

امرهم شورا بینهم

اکنون که به رهبری زعیم عالیقدر امام خمینی و توصیه‌های مجاهد نستوه آیت‌الله طالقانی و تصویب اصل شورا به وسیله مجلس خبرگان و به یاری تمام ملت ایران مخصوصا" برادران کارگر که نقش به سزائی در به ثمر رسانیدن انقلاب ــ اسلامی داشته‌اند در جهت حفظ دستاوردهای انقلاب اسلامی ملت ایران باید هرچه زودتر شوراهای اسلامی کارگران را بوجود آوریم . واز این طریق ضمن بالابردن میزان آگاهی ایدئولوژیکی ، سیاسی ، اجتماعی ، واقتصادکارگران در جهت احقاق حقوقمان قدمهای موثری برداریم . بدین منظور از تمامی برادران کارگر صنف صحاف پاکت‌ساز ، دفترساز ، کلاسور ساز ، آلبوم‌ساز ، خط کش ، دعوت میشود که درروز دوشنبه ۱۳۵۸/۷/۲ ساعت ۶بعداز ظهردر مسجد بین‌الحرمین چهارراه مسجد جامع حضوربهم رسانند .

هیئت موسس شورای اسلامی کارگران پاکت‌ساز ، دفترساز ، کلاسورساز ، آلبوم‌ساز ، صحاف ، خط کش.

إنا لله وإنا إليه راجعون

محضر محترم حضرت آیت‌الله امام خمینی دامت افاضه

در گذشت جانگداز پدر روحانی و معلم کبیر را در این برهه از زمان که نسل جوان احتیاج مبرمی براین چنین‌استادنادر و فرزند خلف اسلام‌داشت صمیمانه تسلیت عرض نموده و فقدان این شخصیت والامقام را در جامعه توحیدیمان ضایعه بزرگی بحساب می‌آوریم و از درگاه احدیت صبر جلیل و توفیق هرچه بیشترتانرا در راه به ثمر رسانیدن‌انقلاب مسئلت می‌نمائیم .

جامعه زنان‌انقلاب اسلامی شهرستان سراب

پیشگاه خواهر مجاهد خانم اعظم طالقانی دام‌اقباله

درگذشت ناگهانی و اسف‌بار پدر بزرگوارتان که استاد جامعه و شخصیتی بس والامقام بود به آنجناب و خانوادهٔ محترم و پیشگاه ملت شریف تسلیت عرض نموده و از درگاه احدیت صبر جلیل و توفیق روزافزونتانرا در راه به ثمر رسانیدن‌این انقلاب مقدس مسئلت می‌نمائیم و برای تجلیل‌ازاین‌روح‌پاک و ملکوتی باید راهش را ادامه بدهیم .

جامعهٔ زنان انقلاب اسلامی شهرستان سراب

امام جعفر صادق (ع) پایه گذار فرهنگ انقلابی تشیع

قسمت سوم

با عرض معذرت از همه خوانندگان عزیز دنباله مقاله "امام جعفر صادق (ع) پایه‌گذار فرهنگ تشیع" را ادامه می‌دهیم

"سیاه جامگان" همان لباسیکه امام صادق میگفت: "لباس اهل جهنم است" امام با یک حکومتی روبروست که با شعار بظاهر انقلابی روی کار آمده است. مردانیکه اسرار خاندان بنی‌هاشم را میدانند. ابومنصور عددشعبان امام را می‌دانست، احمد سفاح میدانست که از کجاها برای امام صادق نامه میاید، از کجا برایش پول میفرستند. دیروز اینها با هم در مقابل بنی امیه هم جبهه بودند این‌است که امام صادق باید دست بیک ابتکارهای تازه وبو بزند. باید تبلیغات خود را از نو ودر بعددیگری شروع کند وزمینه فکری آماده کند، مردم را بغصب خلافت آگاه کند. می‌بینیم که شیعه علوی در طول هشت‌قرن (تا صفویه) نه تنها یک نهضت انقلابی است ودربرابر رژیمهای استبدادی وطبقاتی خلافت اموی وعباسی وسلطنت غزنوی وسلجوقی ومغولی وتموری وایلخانی که مذهب تسنن دولتی را مذهب رسمی خود ساخته بودند، جهادی مستمر در فکر ودر عمل بوده است. امام صادق از امروز با منصور آگاه به تمام کارهای وی روبروست منصوریکه استاندارش در منبر ودر ملاءعام از علی به بدی یاد می‌کند، منصوریکه‌خودش با جمعی از گروه باصطلاح انقلابی طرفدارش از خراسانیها از امام حسن به بدی یاد می‌کند ومسئله تعدد زوجات امام حسن را آنجا مطرح می‌کند واین مسئله که امام حسن سیصد زن ویا ۱۵۰ ویا ۲۰۰ زن داشته از آنجا سرچشمه می‌گیرد. ومبتکرآن منصور است. منصور از فرزندان حسن ابن‌علی حسین‌بن‌علی دل پرخونی دارد. شهامت اینها را می‌داند، فداکاری اینها را به چشم دیده است. وبهمین جهت خود او دنباله رشته بنی‌امیه را می‌گیرد ودنبال می‌کند وحتی بدتر از آنها وشدیدتر از زمان بنی‌امیه: (۸) علویین در هیچ وقتی باندازه ابتدای عهد خلافت عباسی در معرض فشار قرار نگرفته بودند." امام‌صادق باید از نو از همان مرحلدایکه امام سجاد شروع کرده بود، شروع کند. حزب شیعه را با بعدهای تازه‌ای سروسامان بدهد، جمعیت رفته‌هارابازجمع کند. وآیندگان را گردآورد. باید طوری رفتار کند که بتواند بوظایف خود با آن سختی ادامه دهد وافراد خویش کمتر در معرض خطر قرار گیرد.

علت قیام نکردن امام:

(۱۰) صدیف صیرفی پیش امام صادق میاید وبه امام پیشنهاد قیام می‌کند. می‌گوید چرا شما قیام نمی‌کنید، امام می‌گوید حالا پاشو برویم بیرون (گوید محل امن بوده است) بلند میشوند واز شهر بیرون میروند. در خارج از شهر مدینه بعد از نماز صدیف می‌گوید امام صادق با یک حالت انقلابی برگشت به طرف من وگفت: اگر من به تعداد این گوسفندان آدم می‌داشتم‌حرکت‌میکردم‌صدیف‌گفت: برگشتم وشمردم دیدم که ۱۳ تا گوسفند جمع بودند.

تشیع‌ما بعد از روی کارآمدن بنی‌عباس بیک چنین وضعی دچار شده است در یک چنین اوضاع واحوال چکار باید کرد؟ جرایکه باید از صفر شروع کردوآدم ساخت. امام شروع کرد منتها در ده سال اول مطلب برای دستگاه معلوم نبود واینها نیز بعلت گرفتاری‌های اوایل کارشان دستشان به امام صادق نمی‌رسید ومجالی برای این کار نبود. امام در این مدت دست به ایجاد یک فرهنگی غنی که پشتوانه تشیع باشدزد وتامنصور سربرگرداند دید عجب کلاهی سرش رفته است لذا امام صادق را به هیره تبعید کرد. شخصی میگوید در هیره رفتم‌وسه روزماندم نتوانستم با امام تماس بگیرم. مرتبه دیگر بیکی از شهرهای عراق تبعید شد.

رفتار امام صادق با منصورها

در مورد رفتار امام با منصور دو نوع روایت وجوددارد:

روایات نوع اول:

نوع اول که تعداد آنها مجموعا" ۵-۴ تا بیشتر نیست همگی مضمون آنها اینست که امام صادق را منصور عباسی خواست، با خود منصور رفت پیش امام ویا امام به دربار منصور رفت. منصور بنا کرد به تندی‌کردن باامام وامام درجواب‌گفت: "ای امیرالمومنین‌ایوب متبلا شد صبر کرد، یوسف نعمت‌یافت وشکر کرد، وتوباقیمانده آن دودمانی صبر کن"

برای پی‌بردن به حقیقت این روایات نوع اول همین اندازه کافی است که بدانید کداکثرا" راوی آن "ربیع حاجب" است. ربیع حاجب ملازم دائمی ومشاور دائمی منصور عباسی است. این روایات بگونه‌ای نقل شده است که مردم باورشان بیاید. در ضمن پوشیدن حقایق اصلی حاوی یکی دو حقایق از آن نوعی است که بحال منصور ضرر ندارد مثلا" میگوید: که منصور توی مجلس دید که لبان امام حرکت می‌کند، منصور پاشد وامام را بغل کرد وبوسید واحترام کرد وپرسیدیابن عم زمزمه چه بود؟ امام جواب داد داشتم مثلا" این دعا را می‌خواندم. در این چند روایات جریان آمدن امام درمحضر منصور را چندجور نقل کرده است.

روایات نوع دوم:

در مقابل این روایات که تعدادشان ۵-۴ تا بیشتر نیست وراوی آن نیز "ربیع حاجب" است دسته دیگری وجود دارد که امام صادق را در مقابل منصور یک آدم پرخاشگر، سختگیر ومخالف معرفی می‌کند. به او جبار خطاب می‌کند در بررسی بعدی در زندگانی امام و وقایعی که بعدا" اتفاق می‌افتد وتاریخ به صراحت از آنها سخن می‌گوید بروشنی معلوم میشود که آن روایات نوع اول ساخته وپرداخته دست منصور است:

آتش زدن خانه امام:

وقتی که منصور دستور داد که خانه امام را در مدینه آتش بزنند و خانه جعفرین محمد را آتش زدند. موقعیکه امام از آتشها بیرون آمد گفت: "من از دودمان تاریخی کهنم، خانه مرا آتش می‌زنید، مادر اعماق این جامعه جا داریم."

قضاوت خود منصور درباره امام:

از زبان خود منصور بشنویم که درباره امام چگونه قضاوت می‌کند بارها منصور عباسی به امام صادق اشاره می‌کندو می‌گوید: "ها و شرالمعترض فی‌الحرب". "این استخوان ریزه است که گلوی مرا گرفته است. امام تازنده بود، با وجودیکه دستگاه می‌دانست که تمام حرکتهای موجود از او سرچشمه میگیرد، دلیل قاطعی بر کشتن امام پیدا نکرد، لذا اجبارا امام را مسموم کرد و چنین وانمود که امام بمرگ طبیعی از دنیا رفته است. امام در وقت مرگ دو ضربت کاری دیگر بر منصور عباسی وارد کرد.

آخرین ضربات امام برمنصور:

همین دو ضربت نشان می‌دهد که اولا امام در چه وضعی قرار گرفته بوده است و ثانیاچگونه تاریخ فردایش رااز پیش‌می‌دیده‌است.

ضربت اول:

ضربت اول اینستکه امام نمی‌گذارد مسئله کشته شدنش مکتوم بماند (ظاهرا چنین وانمود شد که امام در بستر بمرگ طبیعی از دنیا رفته است). امام پولی معین می‌کند که تا ده سال، هر سال عده‌ای در موسم حج بروند آنجا و دور هم جمع شوند و برایش گریه کنند. این سوال پیش میآید که اینها که مخالف گریه بودند چطور شد که اکنون خودشان دستور گریه می‌دهند. اگر گریه میکردند، گریه کوتاهی بود و ماتم نمی‌گرفتند پس حالا چرا ده سال امام دستور می‌دهد این کار را ادامه دهند؟ این گریه برای ایجاد زمینه و محیطی بود که در آن محیط بشود مسائلی را مطرح کرد: آقا چرا مردند، مرضشان چه بود و چطور شد که مردند، ایشان که مریض نبودند؟ بعد وسیله کسانیکه مطلع هستند که آقا مسموم شده است خبر آن پخش شود. خود امام می‌گوید این گریه‌ایکه باید برای من بکنید از آن سنخی است که پدرم سجاد چهل سال آن راادامه‌داد. (در خانواده پیغمبر سه بار گریه حساب شده وجود داشته است: اول گریه فاطمه زهرا، دوم گریه امام سجاد که چهل سال‌بهرمناسبتی برای حسین بن علی گریه کرده است و سوم گریه برای امام صادق که خودش دقیق تعیین کرد.) امام با این طریق فاش کرد که بمرگ طبیعی از دنیا نرفته است و وی را مسموم کرده‌اند.

ضربت دوم:

ضربت دومی که امام بر پیکر منصور وارد کرد اینستکه امام نمی‌گذارد منصور جانشین اورا بشناسد. جانشین خودش را مختوم می‌کند. پس‌از اینکه بدسیسه منصور امام مسموم و شهید شد و خبر شهادت امام بمنصور رسید:

"منصور بوالی مدینه نوشت که بعنوان تفقد باز ماندگان، به" "خانه امام برود" وصیت نامه آن حضرت را خواسته وبخواند" "و کسی را که وصی امام معرفی شده فی‌المجلس گردن بزند و" "البته مقصود منصور از جریان این دستور این بود که به‌مسئله" "امامت خاتمه دهد و زمزمه تشیع را بکلی خاموش کند ولی" "برخلاف توطئه وی وقتیکه والی مدینه طبق دستور، وصیت" "نامه را خواند دیدامام پنج نفررا برای وصایت‌تعیین‌فرموده:" "خود خلیفه و والی مدینه و عبدالله افطح فرزند بزرگ و" "موسی فرزند کوچک آنحضرت و حمیده و به این ترتیب تدبیر" "منصور نقش بر آب شد!"

"حاکم مدینه باطراف نگاه کردو بخود خندید که چه کسی را" "بکشد؟ منصور از این کار هدفش این بود که به مسئله امامت خاتمه" "دهد. اما امام با عمل خویش نمی‌گذارد که ووصیش شناخته گردد" "و این ضربه بزرگی بود که امام بر منصور عباسی وارد کرد."

ادامه دارد

در سمینار بررسی مسائل اقتصادی چه میگذرد (۴)

فروهر: شورا نمیتواند جانشین مدیریت شود

پرداخت وام بیکاری از اول مهرماه قطع میشود

در آخرین روز سمینار بحث در مسائل اقتصادی که در آن مسائل کار و کارگری و امور بانکی مورد بررسی قرار گرفت و آقای داریوش فروهر وزیر کار و امور اجتماعی بعنوان اولین سخنران چنین اظهار داشت:

بطورکلی انقلاب اسلامی ایران دارای ویژگی‌های مخصوص به خود بود مسئله استقلال ملی درکلیه وجوهش یعنی، سیاسی واجتماعی و اقتصادی و فرهنگی، مسئله تامین آزادی‌های فردی و اجتماعی که بی‌شک استقلال بدون آن مفهوم نخواهد داشت و بالاخره پایان بهره‌کشی فرد از فرد و استثمار از جمله خواستهای انقلاب ایران بوده و کسانی که به استقرار جمهوری اسلامی رای دادند بی‌شک همین را میخواستند.

فروهر سپس در مورد تامین حداقل معیشت افزود

ما باید بپذیریم که نواخت واحدی مورد قبول دست‌اندرکاران مبارزات پیش از انقلاب و سپس دست‌اندارکاران حکومت نبوده است و به علت این عدم نواخت واحد در اقتصاد آینده ایران، لااقل تا تدوین قانون اساسی ما از یک اقتصاد مختلط پیروی میکنیم وبه‌این ترتیب از آغاز انقلاب، سیاستی که در وزارت اقتصاد اتخاذ شده بود مبتنی بر اقتصاد مختلط و وجود بخش دولتی و خصوصی بود و وظیفه اولیه ما هدایت کارها در جهت تامین حداقل معیشت برای گروههای اجتماعی محروم از جمله کارگران بوده است. در مراحل بعدی اگر بتوانیم هدف تامین رفاه و ایجاد اعتماد نسبت به آینده در گروههای اجتماعی محروم را دنبال خواهیم کرد.

درایران دستگاه مدیریت قادر به انجام وظایفش نبوده است

سپس دکتر صدوقی کارشناس وزارت کار در مورد رابطهٔ کاری و مدیریت چنین اظهار داشت:

در میان انواع روابطی که انسان در محیط زندگیش برقرار می‌سازد و رابطه کاری ازهمه پیچیده‌تر و حساس‌تر است بنابراین باید بیشترین دقت را به این رابطه معطوف داریم. بطورکلی در گذشته رابطه کار در ایران برهیچ اساس علمی و منطقی و قانونی استوارنبود در حالیکه‌با پیچیده‌تر شدن صنعت،ما به همکاری صمیمانه توده‌های عظیم کارگر نیازمندیم: کارگر باید با محیط و ابزار کار خود پیوند پیدا کند و کارفرما باید همکاری و مشارکت کارگران را جلب کند و این کار در دنیای صنعتی، بوسیله مدیریت صنعتی امکان پذیر است. در ایران دستگاه مدیریت قادر به انجام وظایفش نبوده است باید فعالیت مدیریت را با هدف توسعه اقتصادی هماهنگ سازیم و سعی میکنیم مشارکت کارگر را در جهت افزایش تولید جلب کنیم

بعد از دکتر صدوقی مهندس زاوش در مورد بیمه‌های اجتماعی چنین گفت: متاسفانه در مملکت، مسئولین تامین اجتماعی همیشه بین دو سنگ آسیای کارگر و کارفرما گرفتارند. کارگران خواهان مزایای بیشتری هستند و کارفرمایان می‌خواهند حق بیمه کمتری بپردازند. در شرایط فعلی ایران من پیشنهاد میکنم قسمت اعظم حق بیمه را دولت بپردازد تا به این ترتیب عده بیشتری از تامین اجتماعی برخوردار گردند.

در کشورهای صنعتی تمام افرادو در مملکت ما تنها ۳۰٪ از مردم از تامین اجتماعی برخوردارند و ازطرفی هزینه‌تامین اجتماعی در ایران ۵/۵٪ تولید ناخالص ملی و در کشورهای دیگر ۲۰ تا ۲۵٪ ازتولیدناخالص ملی‌صرف‌تامین اجتماعی‌میشودمهندس‌زاوش درپایان اضافه کرد در قانونی که بزودی به تصویب خواهد رسید مقداری از تعهدات کارفرمایان کوچک نیز کاسته خواهد شد ضمنا با حق بیمه‌ایی که در حال حاضر دریافت میداریم میتوانیم بیمه بیکاری را هم خود عهده‌دار شویم.

بعد از مهندس زاوش آقای شاه طاهری مسئول پرداخت وام بیکاری اظهار داشت: ما بلافاصله بعد از انقلاب با خیلی بیکاران پشت‌در وزارت کار روبرو گشتیم و این مسئله دولت را دچار وحشت ناشی از توده بیکاران نمودهٔ از طرفی بدروغ شایع کرده بودند که ۳/۵ میلیون نفر بیکار وجود دارد و به علت کمبود آمار صحیح ما براساس همین تعداد اقدام به پرداخت وام بیکاری نمودیم البته در مراحل بعدی به این حقیقت پی بردیم که بیکاری به آن عظمت به هیچ وجه مطرح نبوده است.

در نوبت اول به ۱۶۷۴۵۷ نفر وام داده شد که پس از آن در نوبت دوم تعداد بیکاران به ۸۴۹۲۶ نفر رسید.کاهش بیکاران به دلیل راه افتادن کارخانجات ادامه یافت بطوری که در نوبت سوم تعداد متقاضی به ۵۳ هزار و در نوبت چهارم به ۲۶ هزار نفر تقلیل یافت و چون تعداد بیکاران بسرعت بطرف صفر نزدیک میشود پرداخت وام بیکاری فقط تا اول مهرماه ادامه خواهد یافت.

ما راهی جز صنعتی شدن نداریم

سپس آقای شهیدی از کارشناسان سازمان برنامه اظهار داشت: بمناسبت افزایش فعالیتهای اقتصادی که خارج از ظرفیتهای اقتصادی ایران بود و بعلت عدم تخصص موجود در کشور ما رژیم گذشته تصمیم به استفاده ازکارشناسان خارجی درسطوح مختلف گرفت بطوری که در سال ۵۷ حدود ۸۱ هزار نفر اتباع بیگانه در ایران پروانه کار گرفتند و با اضافه کردن ۶۰ هزارنفری که درکارهای نظامی اشتغال داشتند و ۴۰۰ هزار نفری که بصورت کارگران افغانی و بدون داشتن پروانه کار در ایران کار میکردند مشاهده میشود که تعداد اتباع بیگانه شاغل در ایران چه رقم بزرگی را تشکیل میداده است شهیدی سپس افزود جامعه روستایی ما ۵۴ درصد جمعیت ایران را زیر پوشش دارد در حالیکه فقط ۱۰ درصد تولید ناخالص ملی را ایجاد می‌کند و این نشان میدهد که ما در ایران راهی جز صنعتی کردن کشور نداریم البته باید بطور متعادل به کشاورزی هم توجه نمائیم.

سپس مسئول سازمانهای کارگری در وزارت کار اظهار داشت: اگر ما بخواهیم نظم در کارگاه باشدمدیریت ناگزیر است از کارگران مدد بگیرد و بایستی سازمانی به‌نمایندگی ازطرف کارگران با مدیریت در تماس باشد.

با شروع انقلاب کارگران ما شروع به تشکیل شوراهای کارگری نمودند و در اوج انقلاب همین شوراها بودند که کارگاههای ما را حفظ کردند و به راه انداختند و در حال حاضر این شوراهای کارگری میتواند بعنوان مکمل سندیکاهای کارگری عمل نماید و وزارت کار هم در نظر دارد سمیناری برای تعیین حدود اختیارات و نحوهٔ عمل شوراها تشکیل نماید.

سندیکاها درایران معمولا آلت دست دولتهای حاکم بوده‌اند

سپس مهندس عزت الله سحابی اظهار داشت: سندیکاها در ایران از ۳۵ سال پیش شروع بکار نمودند ولی متاسفانه سابقه خوبی ندارند زیرا همیشه وسیله‌ایی بوده‌اند برای دولتهای حاکم آنروز و کارگرانی هم که رهبران سندیکاها بودند معمولا آلت دست این مقامات بوده‌اند. بنابراین سندیکاها در میان خود طبقه کارگر هم خیلی خوش سابقه و خوشنام نیستند. از طرفی سندیکاها واحدهای صنفی هستند و فقط از منافع و گروهی دفاع میکنند و در جامعه امروز ما که اکثر صنایع ملی شده‌اند و مدیریت دولتی دارند، طبقه‌کارگر در مقابل کارفرمایی قرار ندارد که تضاد منافع داشته باشد. والان طبقه کارگر هرگونه دفاع صنفی خاص در تضاد با سایر اصناف انجام دهد در مقابل جامعه و ملت قرار میگیرد. از طرفی در حال حاضر وحدت نسبی بین رهبری و دولت و ملت وجود دارد که موجب میشود سندیکاها قادر نباشند محور اصلی حرکت کارگری قرار گیرند.

در حال حاضر انقلابی در کشورمان صورت گرفته است که باید هرچه بیشتر ما را بسوی وحدت پیش ببرد. وحدت گروهها، وحدت طبقات و قشرهای اجتماعی، ما نمی‌خواهیم بگوئیم که تضاد منافع بین کارگر و سرمایه‌دار از بین خواهد رفت. ولی در حال حاضر طبقه سرمایه‌دار در ایران غالب نیست، بلکه روند غالب در جامعهٔ ایران در جهت عمومی و ملی و مردمی است. و شورا امری است که خودش حکایت از وحدت می‌کند. البته ممکن است شوراهایی براساس غیر صحیح تشکیل بشوند و یا افراط کاری‌هایی در شورا بشود ولی باید توجه داشت که ما هنوز در اول کار هستیم. درکشوری که ۲۵۰۰ سال در استبداد بوده است. اینگونه امور مردمی که طبعا "نهادهایی هستند تازه کار و ناشی و بدون مهارت، حتما "دارای نارسایی‌هایی نیز می‌باشند. ولی با این وجود اصل واساس نهاد شورایی امری است که منطبق بر شرایط فعلی اجتماع و انقلاب ایران است. زیرا همکاری و وحدت گروهها را ایجاد می‌نماید و هماهنگی و همکاری در تولید و آموزش با بهبود روابط کارگر و مدیریت را بوجود می‌آورد. در قانون اساسی هم اصل نظام شورایی مطرح‌شده است. و در حال حاضر دولت و آقای بازرگان و رهبر انقلاب حضرت امام خمینی و شورای انقلاب هم طرفدار شوراها هستند ولی با این وجود وزارت کار در مقابل هم رهبری و هم دولت و هم شورای انقلاب و هم جامعه قرار گرفته است و نظام شورایی را نفی می‌نماید.

وزارت کار میتواند بگوید چون تازه کارید با احتیاط قدم بردارید ولی نمیتواند بگوید سندیکا اصل است و شوراها در حاشیه آن. زیرا واقعیت این است که شورا باید اصل باشد و سندیکا مکمل آن.

سحابی سپس افزود، مسئله مهم دیگر مسئله حقوق است. البته اینکه حداقل دستمزد کارگران در مقایسه با حقوق کارمندان بالا رفته امری صحیح است ولی در بخشنامه وزارت کار این مسئله طوری منعکس

درصفحه۸

در سمینار بررسی مسائل ...

شده که دارای ابهاماتی است. و موجب شده است که اکثر صنایع حتی صنایع دولتی دچار بی‌پولی شده‌اند و مبلغ پرداخت دستمزد آنها افزایش زیادی داشته است که موجب از هم پاشیدگی نظام تولیدی در ایران گشته است البته ما می‌خواهیم به هدف تامین حداقل معیشت برای افراد برسیم ولی بطور تدریجی و در طول چند سال در حالی که وزارت کار همین الان می‌خواهد ایم کار را بکند. که این مسئله باعث می‌شود که سایر بخشهای اقتصادی از کار بیافتد.

در حال حاضر بطور بسیار عظیمی سطح سرمایه‌گذاری کاهش یافته است و کارخانجات بتدریج به طرف کم کردن تعداد کارگرانشان می‌روند و بر تعداد بیکاران می‌افزایند. به این ترتیب افزایش دستمزد بجای خدمت به کارگران به آنها ضرر زده است. ما بایستی مجموعه اقتصاد را به جایی برسانیم که بتوانیم این حداقل دستمزد را تامین کنیم.

سپس یکی از صاحبنظران وزارت کار در مورد کارگران کشاورزی اظهار داشت: در برنامه دولت موقت اولویت قابل توجهی برای کشاورزی درنظر گرفته شده است. ولی همه مسائلی که مورد بحث قرار گرفته است در بارهٔ تولید است و مسئله‌ای که کمتر مورد توجه است انسانهای تولید کننده‌اند. در رژیم گذشته قوانینی وجود داشت که بسیار نارسا بود. منجمله قانونی است بنام قانون کار کشاورزی که طوری تنظیم شده که بجز یک عدهٔ محدودی از کارگران را که در بخش کشاورزی کار می‌کنند دربر نمی‌گیرد و همین مشکلی است که وزارت کار از بعد از انقلاب با آن روبرو بوده است. گروه زیادی از کارگران کشاورزی به وزارت کار رجوع می‌کنند و می‌گویند که زیر پوشش هیچ قانون کاری نیستیم نه قانون کار صنعتی و نه زیر پوشش قانون کار کشاورزی، به همین دلیل باید هرچه زودتر این قوانین اصلاح شوند و به مرحله اجرا درآیند. تعداد کارگران کشاورزی که در واحدهای مختلف در سطح مملکت کار می‌کنند، در حال حاضر حدود ۳ میلیون نفر می‌باشد که برطبق قوانین فعلی تنها ۱۵۰ هزار نفر آنها زیر پوشش قوانین کار قرار گرفته‌اند. مسئله دیگری که باید مورد توجه دقیق قرار گیرد این است که کارگر کشاورزی را در سطح ده نگه داریم و آن عده را نیز که به شهر آمده‌اند به ده برگردانیم. ولی در مقابل برای این منظور باید دید به آنها چه خواهیم داد که بتوانند در ده بمانند و تولید کنند.

در این مورد همه سکوت می‌کنند و مطلبی نمی‌گویند و برنامه‌ای ارائه نمی‌دهند. مسئله‌ای که در اینجا مطرح است مسئله دستمزد کارگران صنعتی دستمزد را در سطح کشاورزی تغییر ندادند. ولی اگر آمارهایی را که ما در اختیار داریم و از حداقل دستمزد کشاورزی در سطح مملکت جمع‌آوری کرده‌ایم ملاحظه بکنید شرم‌آور است که چنین دستمزدی به یک انسان برای تامین حداقل معیشتش پرداخت گردد. آنوقت شما از چنین کارگری توقع دارید که در ده بنشیند و برای شما تولید هم بکند که یک چنین چیزی محال است. پس مسائل را از دید واقعی بنگرید. مسئله را از دید خاص بررسی کردن از خیانتهایی است که مسئولین در دولت می کنند. مسئله را از این دید بنگرید که آیا کارگری که در سطح ده برای من و شما تولید می‌کند. حداقل معیشتش تامین است و یا از حداقل بیمه روستایی برخوردار است. از شما مهندس زاوش سئوال می‌کنم در بیمه روستایی یک جزء بسیار ناچیز است از برنامه تامین اجتماعی که مطابق تحقیقات من در هیچ کجا پیاده نشده و در هیچ روستایی عملی نگشته است آنوقت شما چطور توقع دارید با این حداقل دستمزد و با این شرایط نامساعد افراد در سطح روستا بمانند و برای بنده و شما تولید کنند و ما به حد خودکفایی هم برسیم. چنین چیزی غیر عملی است.

بنظر من باید سازمانهای مختلف وزارت کشاورزی و وزارت کار و سازمان تامین اجتماعی مسئله بیمه روستایی را کاملا بررسی کنند. مسئله دستمزد کارگران کشاورزی را با توجه به ذات کار کشاورزی که مغایر با کار صنعتی و بطور منطقه‌ای است می‌بایست مورد بررسی قرار دهیم.

زیرا چنانچه این کار انجام نگیرد. کارگران کشاورزی همه بسوی شهرها خواهند گریخت و به خیلی بیکاران شهری افزوده خواهند شد.

مابارها خواستیم دولت موضع خودش را مشخص و وظایف و اختیارات شوراها را تعیین کند تا ما ازاین بلاتکلیفی درآئیم

سپس نقی روزی راد کارگر کارخانه قند کرج و دبیر سندیکا و عضو شورای کارگران شروع به صحبت کرد و گفت:

ما هم با بیانات جناب آقای سجابی در یک زمینه اتفاق نظر داریم وآنهم اشتباهی است که وزارت کار کرده و آن این است که هنوز حداقل واقعی دستمزد را اعلام نکرده است. شاید شما توجه ندارید با وجود این انتظار دارید و از کارگر میخواهید که صنایع شما را همانطوریکه در گذشته یک تومان شما را به هزارها تومان میرساندند باز هم برسانند، حداقل به وضع زندگی این کارگر توجه کنید این این حداقل مزدی را که از آن صحبت میشود براساس نیاز یک خانواده کارگری ۴ نفری که اکثرا بیش از این تعداد عائله دارند بررسی و تصویب کرده‌اید آمارهایی را که اداره کل بهره‌وری و مزد و گزارشاتی را که شورای عالی کار و یا مراکز دیگر داده دیده‌ایم هیچکدام واقعی نیست. درآن ۴ فاکتورهایی که بهش توجه شده، خوراک و پوشاک و مسکن و غیره، رقمهای هزینه‌اش با رقمهای واقعی هزینه از زمین تا آسمان فاصله دارد کجا شما امروز گوشت را کیلویی ۲۵ تومان میتوانید

در صفحه ۱۲

شماره تلفن های نیازمندیها

۸۲۸۲۱۹ ۸۴۰۳۴۶

برای ساختمان شما

با ما تماس بگیرید
۸۵۵۵۰۶
ایزولاسیون بام با مواد مقاوم سبک بدون کندن عایق قبلی ارزان فوری با ۱۰ سال تضمین شرکت هیربام ایزولاسیون ایران ساعت کار ۸ تا ۱ و ۴ تا ۸ بعد از ظهر.

طرح و نظارت ساختمان با قیمت ارزان برای خانواده های کم درآمد تلفن ۹۳۸۲۶۵

نمای ساختمان
ریسا سریع ارزان
شرکت جهانگیر ۸۲۱۴۰۰

اسفالت و قیرگونی
سریع وارزان ۷۵۳۹۶۷

آسفالت
قیرگونی بانضمین ۵۴۰۴۲۰

نوسازی، تعمیرات و نقاشی ساختمان شرکت پاور قدر و اقساط ۸۵۶۹۸۹

تعمیر بخچال

تعمیرات یخچال، سردخانه یخساز و آبسردکن ۸۵۶۹۸۹

مبلمان

تعمیر و تعویض رویه مبل فوری مبل ابراهیمی ۳۷۹۴۸۲

پذیرش

فارس
اخذپذیرش ازامریکا-کانادا فرانسه-اتریش-انگلیس چهارراه مصدق جنب پارک تلفن- ۳۷۶۳۴۷

تعمیرات

مرکز
تعمیرات وسرویس تلویزیون رنگی درمنازل سیاه وسفید
شاوب لورنس
گروندیگ
آر.تی.آی
فیلیپس - بلر
۶۸۵۳۸۱
نصب آنتن تمام کانال رنگی

مرکز
تعمیر تلویزیونهای رنگی سیاه وسفید
فوری در منازل
باضمانت
گروندیگ — شاوب لورنس — آر تی آی — بلر-فیلیپس-سونی-بلموند — شهاب هیتاچی
نصب آنتن تمام رنگی حتی ایام تعطیل
۲۲۸۸۲۰

نصب آنتن رنگی آلمانی
۸۲۴۵۱۴ - ۸۲۳۲۴۶

تاکسی سرویس

اتو کامران
اتوبوس جنی بوس مجهز درستی
۷۸۸۵۸۱ ۷۸۸۵۸۲
اولیای محترم مطمئن باشید بنفع شماست فقط با یک تلفن رفت و آمد فرزندان شما به مدرسه را مشاورین ما حل کرده‌اند
تاکسی سرویس دلیجان
۹۲۲۵۹۲
۹۳۲۵۹۲

لوله بازکنی

تشخیص ترکیدگی ولوله بازکنی وتعمیروبنائی شبانه روزی
۶۴۷۵۳۰

امداد سرویس
مرکز تخلیه هرنوع چاه تشخیص ترکیدگی لوله، لوله بازکنی. لوله‌کشی. بنائی. سوتار و هر نوع خدمات منزل
۹۲۲۱۶۷-۹۲۱۸۷۹
۹۳۱۴۱۴-۹۳۲۰۵۸

تخلیه چاه
تشخیص ترکیدگی با کامپیوتر شبانه روزی
لوله بازکنی فوری
۶۶۱۹۶۶ | ۵۶۲۹۰۴
۶۶۷۱۴۹ | ۵۳۷۸۱۷
۶۶۳۳۱۰ | ۵۳۸۳۲۷
۶۴۴۸۳۷ | ۵۳۴۴۲۲
۶۴۱۵۶۴

نشت یابی رفاه
تشخیص ترکیدگی لوله با دستگاه و ترمیم آن با بنائی
لوله بازکنی تخلیه چاه
۸۳۱۷۷۳ - ۸۲۲۲۸۶

ارزان فوری
شرکت اندیشه نجات
تشخیص ترکیدگی
لوله بازکنی
تخلیه چاه فوری
کلیه تعمیرات منازل لوله کشی ساختمانی تزئینات نقاشی تعمیرات و بنائی با سرویسهای مجهز و افراد متخصص
۸۲۰۴۹۹
۸۲۸۹۱۴ ۸۲۱۷۱۹
۳۵۰۷۲۷ ۳۵۹۰۰۷

لوله باز کنی و لوله کشی فوری
تلفن: ۷۳۴۱۶۰

لوله بازکنی
ولوله‌کشی
شبانه روزی ۲۹۲۴۲۶

حمل بارواثاثیه

آریان بار
مجهزترین موسسه حمل و نقل اثاثیه منزل و کالای تجارتی با بسته‌بندی و بیمه
۹۷۵۶۸۵
۹۷۱۵۵۱

ترانسپورت بار
حمل ونقل اثاثیه منزل و کالای تجارتی به شهر و شهرستان
۷۵۱۱۱۱

ترانسپورت بارندی
کامیون یخچال‌دار اجاره داده میشود تلفن ۲۶۳۲۹۹

سیمان
موسسه توزیع وحمل ونقل رضائی تهران وشهرستان ۸۲۲۷۶۷

خرید لوازم

شرکت فرش
خریدار فرشهای نورکهنه ملا
۷۶۲۰۴۴
۷۶۳۲۰۲

خرید فرش
فرشهای کهنه و نو شما را باقیمت مناسب خریداریم
تلفن ۶۵۴۹۵۸

تاکسی سرویس

ترانسپورت تهران
اتوبوس مینی بوس دربست
۷۳۵۰۰۷

استخدام

به یکنفرسکرترویک تعمیرکار تلویزیون نیازمندیم ۲۲۸۸۲۰

شوفاژ و کولر

سرویس وتعمیر شوفاژ ۷۶۴۷۷۲

موسسه فنی وازگن
راماندازو نگهداری سالیانه شوفاژ چیلرو تهویه مطبوع
۸۳۶۳۸۳

نصب و تعمیر نگهداری
شوفاژ - چیلر و آسانسور
برق ۲۳ و ۲۹۴۳۲۲

خدمات آسانسور و شوفاژ و چیلر و فنکوئل مخصوص منطقه یوسف آباد و حوالی میدان ونک تلفن ۶۲۵۴۸۰

تلفن و تلکس

خریدار انواع تلفن ۸۳۲۹۵۸
فروش انواع تلفن ۸۲۴۴۱۶

گمشده

دفترچه مالکیت شهربانی اتومبیل پژو ۵۰۴ ال ۷۷ بشماره ۲۹۳۸۵ تهران ۲۲ مفقود گردیده است تلفن ۲۳۶۷۴۷

خشکشوئی

خشکشوئی بی. اند. اس
موکت متری ۴ تومان
مبل وفرش وتشک اتومبیل درمحل ۸۵۱۶۵۹

شستشو

قالیشوئی طاهر با ۱۵ سال سابقه کار
۵۵۱۶۵۹

قالیشوئی زمرد
تلفن ۹۲۱۷۷۴

انتشارات و نشر صادق
حروفچینی کتاب، هفته‌نامه، جزوه با آی‌بی‌ام و پلی‌کپی و چاپ فیلم و زینک دراسرع وقت
آدرس میدان فردوسی - علی مشکینی
تلفن ۶۷۲۲۸۰

اخذ پذیرش
فرانسه ۸ روزه - انگلیس ۲۴ ساعته - آلمان ۲۴ ساعته - کانادا ۲۴ ساعته
۸۲۰۶۸۵

اعزام فشرده
اعزام فشرده شروع کلاسها ۵۸/۶/۳۰ ثبت نام همه روزه اخذ پذیرش از آمریکا - انگلیس - آلمان - کانادا - فرانسه فوری ۹۳۹۴۵۰-۹۲۱۶۵۰

توجه
عروسی عروسی
سالن مجلل چلو کبابی و تالار پذیرائی مشعل
ویژه جشن وعروسی‌ها برای هر نفر ۳۰۰ ریال عصرانه کامل شام نوشابه سالاد دراختیارشما میباشد تلفن رزرو ۳۰۵۲۲۲ آدرس: لاله زارنو بالاتر از سینما کریستال چلو کبابی و تالار پذیرائی مشعل

گذری برکارخانه‌های ایران

مادری که از روی اجبار باید هم کار کند و هم کودکانش را در محل کار بزرگ کند . می پرسد : کی ظلم و استثمار پایان میابد .

صنعت قالی‌بافی یکی‌از تولیدات بومی وملی‌است که از دیر زمان در کشور ما رواج داشته وتا چندسال پیش فرش یکی از اقلام مهم صادرات کشور بود . تقریبا" در بیشتر نقاط ایران صنعت قالی‌بافی رواج داشت وبه نسبت کمتری هم ادامه دارد .
متاسفانه در رژیم‌قبلی که هدفی جزء سقوط ایران در دامان غرب نداشت وماهیت سرمایه‌داران وابسته که هدفی جز سود ندارند ، این صنعت رو به رکود گذاشت . بطوریکه در حال حاضر بسیاری از این کارگاههای قالی‌بافی کار نمیکنند ودر کارگاههای موجود نیز کارگران از فقر واستثمار وبیماری رنج میبرند . گزارش زیر از چند کارگاه قالی‌بافی در همدان که زیر نظر شرکت فرش ایران که یک شرکت دولتی است اداره میشوند ، تهیه‌شده است .
کارگران این کارگاه با دریافت دستمزد روزانه بسیار کم مجبورند ۱۰ الی ۱۲ ساعت کار کنند وبخاطر کار زیاد در محیط نامناسب اکثرا دارای چهره‌های زرد ودستانی لرزان بوده واز بیماریهای مختلف رنج میبرند . مزد این کارگران با توجه به تولید آنها پرداخت میگردد که با توجه بمقدار کار ودستمزد آن بسیار ظالمانه معین شده است . دستمزدها باید براساس ساعات کار که روزی ۸ ساعت است وحداقل دستمزدی که دولت تعیین کرده پرداخت گردد .

کارگاهها معمولا بصورت پراکنده در شهر وجود داشته ودر بیشتر آنها کارگران از کارفرما (نماینده دولت که ریاست‌شرکت را به عهده دارد) دل خونی دارند .
با چندتن از کارگران ونمایندگان این کارگران گفتگوئی انجام دادیم وقضاوت را بعهده خلق مسلمان میگذاریم . ناگفته نماند که تمام کارگران این کارگاه‌ها که وابسته به شرکت فرش ایران میباشند ، زن هستند .

گفتگو با کارگران :

■ ۵۵ سال دارم واز سن ۷ سالگی در اینجا کارمیکنم ۶ـ تا دختر دارم که از بدبختی وفقر نتوانستم آنها رابه مدرسه‌بفرستم همگی آنها بی‌سواد هستند . یکی‌شان نزد خودم کار میکند ، ۲تای آنها شوهر کرده‌اند وبقیه درخانه هستند . شوهرم که کارگر بود ۲ ماه است که فوت کرده اگر بتوانم کار کنم ، روزی ۱۲ تا ۲۰ تومان کارمیکنم . بیمه هستم وبیمه تقریبا" اذیب نمیکند . هروقت مریض میشوم چند قرص همین طوری میدهند . خدا میداندکه مریض هستم ، وقتی یکروز کار میکنم ، باید فردایش را بخوابم . روحم خسته است وهمیشه گرفته هستم . کارفرما هم برایمان کاری نمیکند . از فروش فرش اطلاعی ندارم که بدانم دستمزدم چقدر است .

■ از ۷ سالگی کار میکنم ، الان ۵۳سال دارم شوهرم فوت کرده ، ۳ تا اولاد دارم که یکی‌شان شوهر کرده و ۲ تای دیگر خرجشان با من‌است . به بیمه رفتم وگفتم که نمیتوانم کارکنم واز کار افتاده‌ام ومرا بازنشست کنید ، اهمیت نمیدهند . تا بحال کار کرده‌ام . دیگر نمیتوانم کار کنم . ازصبح ساعت ۷ تا ۷/۵عصر کار میکنم ، وحداکثر روزی ۲۰ تومان کار میکنم . اگر پرونده‌ام رادر شرکت نگاه کنید میبینید که‌محبورم هرماه مساعده بگیرم . قالی‌بافی پدر آدم را در میآورد . قلبم از بین رفته . دستم درد میکند وسر گیجه دارم وبرای درمان دستم ۳ ماه دویدم . مجبورم کار کنم . بعداز انقلاب هم همان وضع قبل از انقلاب را داریم . کارد به استخوانم رسیده و پائیز عروسی دخترم است ونمیدانم که چطوری عروسی او را راه بیندازم .

■ ۲۳ سال دارم . از بچگی اینجا کار میکنم . شوهرم معتاد شده وما را ترک کرده ، ۲ تا بچه دارم . مزدم کم است . آقا روزی ۱۵ تومان کار میکنم ، خرجم را نمیرساند . برادرانم کمک میکنند ، اجاره‌نشین هستم . ماهی ۳۰۰ تومان اجاره میدهم .
این کارگر در حالی که گریه میکرد ادامه داد که " چشمانم ناراحت است به من میگویند که هرچه کارکنی همان قدر میبری . از وضع شوهرم خبری ندارم . از صبح ساعت ۷ تا غروب کار میکنم .

■ از ۷ سالگی کار میکنم . ۵۲ سال دارم . کارفرما میگوید که ۳ سال دیگر بازنشست میشوی . الان نمیتوانم کار کنم . دستانم میلرزد . یک زیرزمین اجاره کرده‌ام . ماهی ۱۰۰ تومان میدهم وآب وبرق هم پولش پای خودم است . خدا میداند که نمیتوانم کارکنم . هیچکس بدادم نمیرسد . یک بچه دارم که کرولال است والان تیر خورده ویکی از فرزندانم از سرباری آمده وهیچجا کارگیر نیآورده . شوهرم باربر است وچون پیر است به او زیاد بار نمیدهندوبچه‌هایم رادراین کارگاه نزد خودم بابدبختی بزرگ کرده‌ام .

در کارخانه‌ها چه میگذرد ؟

گزارشی از کارگاههای قالیبافی همدان

کارخانه ها قلب اقتصاد کشورند . همچنانکه اندام انسان را قلبی سالم وشاداب ، حرکت میبخشد ، پویایی وسلامت یک جامعه نیز بستگی به چگونگی فعالیت اقتصادی آن ، حرکت تولیدی کارخانه ها ، انطباق تولید با نیازهای جامعه ، توزیع متناسب درآمدها ، رفاه عمومی کارگران و..... دارد
شک نیست که آنچه اکنون ملت ما از رژیم سرنگون شده گذشته ، بازگرفته‌است‌اقتصادی‌است‌وابسته ، ورشکسته‌وناسالم .
بازسازی این اقتصاد و ازنو براه انداختن ان درجهتی اصیل و مناسب با احتیاجات انقلاب ، نیاز به یک برنامه ریزی دقیق ، آگاهانه وهمه جانبه دارد که اصلیترین وظیفه نیروهای رهبری کننده کشور محسوب میشود . اما در بطن همین اقتصاد بیمار کنونی ، کارگران با مسائلی روبرو هستند که پاسخ گفتن بدآنها با سیاست "گام به گام" و در ارتباط با برنامه های دراز مدت اقتصادی میسر نیست . این دردها ومحرومیتها اگر به فوریت برطرف نشوند ، بندهائی بر دست وپای دولت خواهند نهاد که رژیم گذشته ازآن ، داغها دارد .
در "گذری به کارخانه‌های ایران" ما مسائل عاجل و فوری کارگران را که ضرورت رسیدگی به آنها مسجل شده است ، به همراه شناسنامه اجمالی کارخانه ها بازگو خواهیم کرد . بدین امید که مسئولین امر را اشارتی باشد .

زنی که بیش‌از ۴۵ سال است قالی میبافد و اکنون روزی ۱۲ تومان مزد میگیرد . دستانش میلرزد مرض قلبی دارد ، بینائیش را تقریبا از دست داده است .

■ از سن ۶ سالگی کار میکنم . ۶ تا بچه دارم . صبح ازساعت ۷ تا غروب کار میکنم . شوهرم بازنشسته است . یک خانه خرابه خریدم ، روزی ۱۸ تومان کار میکنم . ما خیلی بدبخت هستیم ، بگوئید که یک حقوق بخور ونمیری به ما بدهند . دستم دردمیکند . معده‌ام ورم دارد وپایم درد میکند . امروز پسرکوچکم گریه میکرد ومیگفت که مریضه . امروز روچکار کنم ، مجبور هستم ، ۲۵۰ متر زمین دارم که ۱۰۰ متر آن را به همکارم که از من بدبخت‌تراست دادم که خانه بسازد . خدا میداند که چه میکشم .

■ از ۷ سالگی در اینجا میکنم . الان ۵۰ سال دارم . شوهرم فوت کرده و ۳ تا بچه دارم ، خانه ندارم ، اجاره‌نشین‌هستم وخرجم نمیرسد . در اینجا خیلی که کار کنم روزی ۱۲ تا ۱۵ تومان مزدم میشود . میخوام که حداقل مزد تعیین شده را به ما بدهند که خرجم را کفاف بدهد . بیمه هستم ودستم درد میکند وچشم‌هایم ضعیف شده واز بیمه فقط از دکترش استفاده کرده‌ام . از صبح تا عصر مجبور هستم که کارکنم

گفتگو با نمایندگان کارگران :

اینطور شروع کردند که : کارفرما از بیسوادی کارگران سو استفاده میکند واگر کارگران حرفی بزنند تهدیدشان میکنند و کارگران از ترس بیکاری مجبورند که کار کنند . اکثر آنها روزی ۱۲ ساعت کار میکنند . خیلی که کار کنند (روزهای طولانی تابستان) ۳۰ تومان میشود ، مزد جمعه را نمیدهد . رئیس فعلی قبلا" حسابدار بوده ، در دوران انقلاب حتی یکروز ما را تعطیل نکردند . ما در حدود ۲۰ روز است که نماینده شده‌ایم . شورای کارگری نداریم .
کارگران ما بیشتر از ۲۰۰ نفر میشوند که همه زیر نظر شرکت فرش هستند . در همه جای همدان این کارگاهها وجود دارند ، وضع همه آنها یکجوراست . فرش‌ها رابرای فروش به تهران میبرند ، میگویند مال دولت است . سابق این‌شرکت باسم‌مادرشاه‌بودوالان دولتی است وما رادر بن‌بست قرار داده‌اند . ما میگوئیم که روزی ۸ ساعت کار میکنیم‌وحاضر هستیم که یکی ناظر باشد که کم‌کار نکنیم وحداقل دستمزد را بدهند ، اما قبول نمیکنند . برای شرکت پول زیادی میماند وبرای ما چیزی نمیماند . ما باید کار کنیم وبقیه حق ما را بخورند . تمام کارگران مریض هستند وخوراکشان ناقص است . در عرض زمستان برایمان ۵۰ تومان حق سوخت میدهند . اداره ـ کنندگان میخورند ومیگردندو کار از ماست . چرا برای حسابدار و رئیس ومعاون اضافه کار میآید وبرای ما چیزی نمی‌آید . شما رابه خدا فریاد ما را به گوش دولت برسانید که برایمان کاری بکند . واین وضعیت‌از بین برود . ما فقط‌کار میکنیم وزحمت میکشیم‌ومعلوم نیست چرا برای کارمندان استراحت میدهند ، اما وقتی که ما مریض‌میشویم ومیرویم ، با چند عدد قرص موضوع را خاتمه میدهند ومیگویند که بروید کار کنید ، از این کارگاهها در همه شهرها است.حق همه ما را میخورند .

یکی از کارگران شعری درباره امام خمینی سروده بود که اصرار داشت در روزنامه انقلاب اسلامی چاپ شود که آقا بخواند :

از اینجا تا پاریس خیلی راهه — تمام کوه وکمر سنگ سیاهه
سنگارو جمع کنین خاکش بریزین — زیرپای آقا جان گل بریزین
آنجا که نوئی گل‌است‌گلستان‌وبهشت . اینجاکه‌منم باگیره‌سازم‌گل‌وخشت
آنجا که نوئی نمیرسد پیغامم — اینجا که منم به لب رسیده‌جانم

این نوشته قسمتهائی از فریاد محرومان جامعه‌مان بود . محرومانی که عمری را زیر سلطه استعمار واستثمار گذرانده‌اند . جوانی آنها ، شادابی وسلامتی آنها از بین رفته وحال چیزی جزء بیماری ودردوپیری ندارند وفقط وفقط چشم به این انقلاب‌دوران‌ساز دوخته‌اند . انقلابی که با خون هزاران نفر از محرومان جامعه به ثمر رسید ، تا وعده الهی‌تحقق پیدا کند ومحرومان برمستکبران غلبه یابند .

امید است کسانی که در راس کارها هستند ومومن به انقلاب ، به امور این کارگران زحمتکش رسیدگی‌کنند وعمل کرد آنها در جهت محو فقر واستثمار باشد . چیزی که قابل توجه است اینکه‌فرش را فقیرترین افراد این جامعه میبافند وبه قول یکی از همین کارگران استفاده آنها را پیشانی پشمکها (خوشبختها) میبرند .

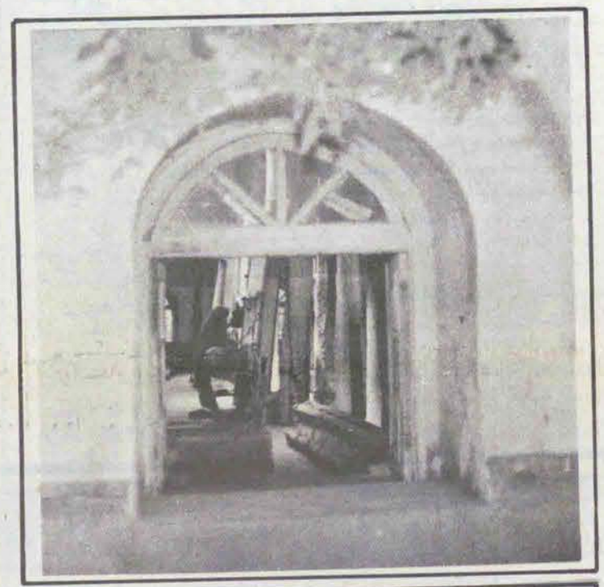

- کارگران بخاطر کار زیاد ومحیط غیربهداشتی اکثراً دارای چهره‌های زرد رنگ ودستانی لرزان بوده از بیماریهای ریوی رنج میبرند
- کارگران از ۷ صبح تا ۷/۳۰ شب کار میکنند و حداکثر روزانه ۲۰۰ ریال میگیرند
- کارگران : کارفرما از بیسوادی کارگران سوء استفاده میکند واگر کارگران حرفی بزنند تهدید به اخراجشان میکند
- ما باید کار کنیم و کارفرما حق ما را بخورد شما را بخدا فریاد ما را بگوش دولت برسانید

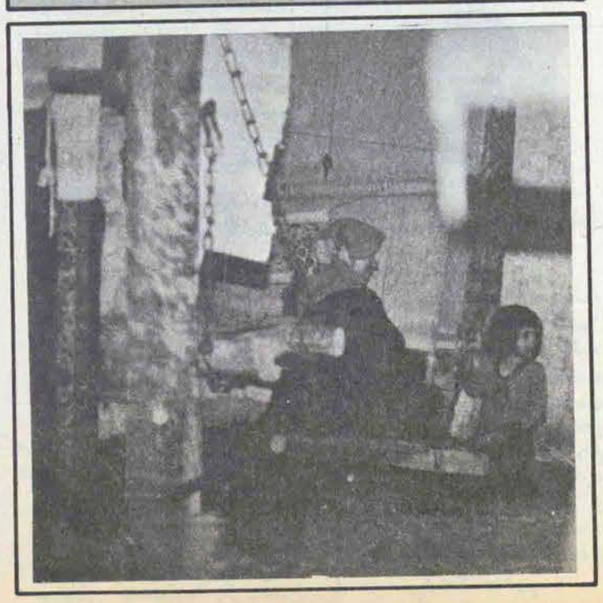

گزارشی از جهاد سازندگی اردکان یزد

جهاد سازندگی، عدم هماهنگی و بی توجهی ادارات دولتی به مردم

اغلب شرکت کنندگان دانشجویان و دانش آموزان هستند، کسانی که در تمام مراحل مبارزه با طاغوت در صف مقدم بودند و نیروی محرک انقلاب. اینک برای التیام بخشیدن به دردهای مردم رنجدیده و محرومیت کشیده‌ی روستایی، حفظ دستاوردهای انقلاب و مسدود کردن راه نفوذ ضد انقلاب، به روستاها شتافته‌اند. به روستاها شتافته‌اند تا آباد کنند، آگاه کنند و مردم را از بندگی غیر از خدا آزاد نمایند. درکارشان صادقند و دوست دارند با آنها صادقانه رفتار شود. جوانند و پرشور، باکاغذبازی وعده و وعید میانهٔ خوبی ندارند. بزرگترین سرمایه‌شان نیروی کارشان است و علاقه‌شان، از فقر و جهل روستائیان دل آزرده‌اند و سازندگی را تنها وسیله‌ی تداوم انقلاب می‌دانند.

موقعیت جغرافیائی

اردکان شهری است در حاشیه کویر مرکزی با تابستانهای گرم و زمستانهای سرد. نزدیک به ۴۰ روستا با سکنه‌ی ۲۰ تا ۲ هزار نفری دارد. روستائیان که کشاورزی سنتی نیاز زندگیشان را تامین نمی‌کند، سالانه ۶ ماه را در شهرها می‌گذرانند و کارشان عملگی است یا جمع آوری محصول کمبود امکانات رفاهی، پائین بودن سطح درآمد، خست طبیعت، بی توجهی دولتهای سابق به وضع کشاورزی و کاهش آب قنوات از جمله عواملی است که سبب مهاجرت دائمی عده‌ای زیاد از روستائیان شده‌است. روستاهای خالی از مردم در تابستان، فقر اقتصادی و فرهنگی روستاها، عدم همکاری ادارات دولتی وتمرکز بودجه در مرکز استان یزد در مجموع در کندی فعالیتهای جهاد سازندگی این منطقه موثر بوده‌اند.

گزارش فعالیتها

همزمان با آغاز فعالیتهای جهاد سازندگی در سراسر کشور، اردوی جهاد سازندگی اردکان یزد نیز بمنظور بازسازی روستاهای این منطقه با شرکت نزدیک به ۱۰۰ نفر ازدانشجویان ودانش آموزان محلی، فعالیتهایش را در زمینه‌های فرهنگی، عمرانی و فنی، بهداشت و درمان و کشاورزی از پانزدهم تیرماه آغاز کرده است و تاکنون ادامه دارد.

مسئول روابط عمومی اردوی جهاد سازندگی اردکان در باره‌ی میزان و نحوه فعالیت آن می‌گوید: این اردو بیش از ۲۰ روستا را زیر پوشش دارد. شرکت کنندگان بیشتر دانش آموزان، دانشجویان و مردم هستند. طرز اداره‌اش بصورت شورائی است. روحانیون مبارز شهر نیز با ما همکاری می‌کنند ولی در عوض ادارات دولتی همکاری لازم را ندارد.

این اردو به ستاد جهاد سازندگی یزد وابسته است و از این نظر ما استقلال مالی نداریم ماهرچه را لازم داشته‌باشیم برای خریدش باید ابتدا از جای دیگری نظیر بانک اسلامی وام بگیریم و پس از اینکه خرج کردیم در ازای ارائه‌ی سند به ستاد جهاد سازندگی یزد، هزینه‌را دریافت کنیم و این عامل باعث شده که ما نتوانیم آنطور که باید کار کنیم. مردم کمبودهای زیادی دارند و ما به علت نداشتن پول نمی‌توانیم آنها را رفع کنیم.

از طرف دیگر به‌علت اینکه تبلیغات لازم نشده، روستاها ما را درست تحویل نمی‌گیرند. هنوز فکر می‌کنند که‌ما از طرف دولت آنهم دولت طاغوتی به دهات می‌رویم و در ازای کاری که می‌کنیم، پول می‌گیریم! در این زمینه‌رادیو تلویزیون خیلی کم لطف است. در حالیکه تابحال حدود دو ماه است که ما داریم فعالیت می‌کنیم، حتی یک دفعه هم نیامدند گزارشی ازکارهای ما تهیه‌کنند و یا مردم را آموزش بدهند و آنها را تشویق به‌همکاری با ما کنند.

و اما کارهایی که تاکنون انجام داده‌ایم: ۶ باب حمام ۴ دوش درروستاهای کمکوه، کهکوه، کفرابچه، پازر، عطرآباد و ارموده که نزدیک به اتمام است. ساختن یک باب حمام ۵ دوش در روستاهای هفتادر، شن ریزی خیابان اصلی ترک‌آباد، اقدام به شن ریزی جاده بفروئیه، ساختمان ۲ استخر در مرغ میان و آشتیانه، آبرسانی به حمام سروعلیا. در زمینه‌کشاورزی لایروبی قنوات روستاهای سروعلیا، کمکوه، وارعون، پینه کوه، آشیانه، سپاشی اصطبلهای هفتادر، ساختن "حمام کنه" برای صد عفونی کردن دامها در روستای شمس آباد، تشکیل کلاسهای تقویتی و آموزش قرآن، نمایش فیلم و اسلاید و اعزام پزشک به‌روستاها و ...

مشکلات روستاها

برای بیشتر آشنا شدن باوضع روستاها بعد از انقلاب به حرفهای برادری که دانشجوی دانشگاه تهران و در جهاد سازندگی فعالیت می کند، گوش میکنیم. از روستای خودش صحبت می کند. "هفتادر"، روستایی که در آن متولد شده و حالا همراه با اعضای جهاد سازندگی دارد در آنجا کار می‌کند. او ضمن اینکه از کمبود ها صحبت می‌کند و از بی‌توجهی ادارات شهرستان دل پرخونی دارد و آنها را سد راه عمران دهات می‌داند، می‌گوید: مثلا" در ده ما آمدند بعداز انقلاب انتخابات انجام دادند و به اصطلاح شورا درست کردند. شورایی که اعضایش همان اعضای سابق انجمن ده هستند، تنها تغییری که کرده، این است که اسمش عوض شده و بجای انجمن ده، شده انجمن اسلامی ده... هر کاری که خواسته باشیم بکنیم و در رابطه با ادارات دولتی باشد حتما" درخواست‌هایمان باید با امضای این انجمن باشد. باز هم همان روابط تار عنکبوتی بین این ادارات باقی است. چون آدمها همانهایی هستند که در دوره طاغوت بودند.

مشکل دیگر پروژه‌هائی است که قبلا" اداره کشاورزی و عمران روستایی با برنامه‌های کپیه شده ازمرکز طرح کرده‌است و هنوز هم آنها اجرا میشود که هیچ نوع هماهنگی‌ئی باکارهای جهاد سازندگی ندارد.

این پروژه‌ها معایب زیادی دارند از جمله اینکه براساس نیاز روستائیان تعیین نشده‌اند، بودجه‌هایش کلان است و بدون مشورت با مردم تعیین شده‌اند بعد از انقلاب باید با مردم صحبت کرده و مردم را درکارها شرکت داد. بایدکارهای اجرایی را به دست خود مردم داد. به‌مردم باید اعتماد کرد. مستعدترین قشر درروستاها، همین جوانان هستند. مگر ماجوانها چه کم داریم که ما را در هیچ کاری شرکت نمی‌دهند؟...

برادر دانشجوی مادر صحبتهایش به قسمتی از فرمان حضرت علی به‌مالک اشتر اشاره کرد که: "بدترین وزیران وزیری است که پیش از تو در دستگاه اشرار و فسادکاران مقام و وزارت داشته و در گناه و کارهای ناشایست با آنان شریک بوده‌است. پس مبادا که چنین کسی به‌تو نزدیک باشد و مصدر امری گردد، چون اینان گنهکارند و برادران ستمگرانند."

وافزود: درد بزرگ ما همین است!

جهاد سازندگی برای ترمیم مدارس

درپی گشایش ده مرکز اجرائی بصورت چادردرمیادین مختلف تهران عصر دیروز اعلام شد گروه کثیری ازشهروندان تهرانی آمادگی خود را برای ادامه کمک های مختلف و همکاری بابرنامه های وسیع جهاد سازندگی استان تهران اعلام کردند.

دفتر جهاد سازندگی استان تهران صبح دیروزاعلام داشت که درمیدانهای شهدا، خراسان، شوش، شهرری، راه آهن، قزوین، سبزه میدان میدان سوم خزانه، چهار راه افسریه، تقاطع پیروزی، سه راه آزادی، میدان اختیاریه وتجریش چادرهائی بمنظور جلب کمک های همشهریان تهرانی وایجادمراکزی برای ارائه‌کمک به فعالیتهای جهاد سازندگی همزمان باگشایش مدارس درآغاز سال تحصیلی ۵۹-۵۸ اقدام کرده است.

درچهار چوب این برنامه دفترجهادسازندگی تهران درپی دستور نخست وزیر دایر برکمک به ترمیم ونوسازی وآماده کردن مدارس تهران برنامه برنامه وسیعی را تدوین کرده است. ازجمله چادرهای مستقردرمیدان شهداء، چهارراه افسریه، میدان شوش، میدان خزانه، شهرری، قصر فیروزه بوسیله کادر جهادسازندگی نیروی هوائی هوائی ومیدان قزوین مجموعا در۵۸ مدرسه خدماتی راشامل جوشکاری واصلاح میز ونیمکت نقاشی وکج کاری، سیمکشی و قفل سازی، لوله کشی وشیشه اندازی ومرمت قسمتهائی از ساختمان مدارس ارائه داده اند.

کنفرانس بررسی مسایل مسکن و تارومار کردن بی خانه‌ها

خبرنگار انقلاب اسلامی:

ساعت ۱۱/۳۰ روز چهار شنبه ۵۸/۶/۲۸ حدود یکصد نفر از اهالی دولت‌آباد که بعد از انقلاب در ساختمانهای وزارت صنایع ومعادن سکنی گزیده و به ادعای خودشان چند روز قبل توسط افراد کمیته محل مضروب شده بودند در جلوی ساختمان نخست‌وزیری دست به تحصن زدندو خواستار رسیدگی به وضع خود شدند.

یکی از افراد این گروه در حالیکه وسط خیابان نشسته بود گفت: ما بدنبال پیروزی انقلاب ساختمانهای وزارت صنایع و معادن واقع در دولت‌آباد را غصب کردیم. چند روز قبل کمیته شهرری ابتدا به ما اخطار و سپس در صدد بیرون راندن ما از این آپارتمانها برآمد. بدنبال این جریان تعدادی از ساکنین آپارتمانها مجروح و مضروب شدند اما ما به هیچ عنوان حاضر به تخلیه آپارتمانها نیستیم. ما حتی حاضر شدیم خانه‌ها را به اقساط از وزارت صنایع ومعادن خریداری کنیم اما دولت هیچ جوابی به ما نمیدهد و تنها به کمیته دستور داده که ما را از آنجا بیرون کنند. آلان هم که جلوی نخست‌وزیری هستیم بما گفته‌اند "آنقدر اینجا بنشینید تا علف زیر پایتان سبز شود".

این عده هنگامی دست به تحصن زدندکه‌درنخست‌وزیری سومین روز سمینار بررسی مسایل اقتصادی ایران تشکیل و قرار بودراجع به مسکن تصمیمات مهمی اتخاذ شود.

هنگامیکه این عده در وسط خیابان نشسته‌بودند ناگهان آمبولانسی با سرعت زیادبه داخل جمعیت رفت که خوشبختانه به کسی آسیب نرسید. گفته میشدکه این آمبولانس بدستور پاسداران محافظ کاخ نخست‌وزیری از کوچه کنار کاخ، بطرف مردم آمده است. در این موقع مردم خشمگین شده‌و بطرف آمبولانس و راننده آن هجوم بردند که دخالت پاسداران مانع از درگیری شد.

متحصنین که با نشستن خود در وسط خیابان راه را مسدود کرده بودند به خواهش یکی از افسران راهنمایی راه را باز کرده و به ماشینها اجازه عبور دادندکه تا اندازه‌ای از ترافیک اطراف نخست وزیری کاسته شد.

این عده بدنبال ترک خیابان به منظور رسیدگی به خواستهایشان نیم ساعت مهلت دادند ولی پس از مدتی پاسداران و افراد شهربانی مستقر در کاخ نخست‌وزیری بدون اینکه متحصنین هیچگونه پاسخی از مسوولان دولتی شنیده باشند آنان را متفرق کردند.

درتماسی که بامهندس کتیرائی وزیر مسکن و شهرسازی داشتیم پیرامون این موضوع گفت من از جریان روز چهارشنبه اطلاعی نداشتم ولی این ساختمانها از قبل قولنامه شده و متعلق به کسانی است که با وزارت مسکن و شهرسازی قرارداد بسته‌اند.

وی افزود: از بهمن ماه گذشته یک عده حاشیه نشین در دولت آباد این ساختمانها رااشغال کرده بودند وبتوصیه و اخطار از طرف وزارت مسکن و شهرسازی اعتنائی نمی کردند و همچنان ساختمانها را تحت اشغال خود نگه داشته بودند.

وی در پایان گفت حدود شش ماه است که ما در سراسر کشور دست به یک سری تحقیقاتی زدیم تا این افراد را که دست به اشغال ساختمانهای دولتی زده‌اند شناسائی کرده وبرای آنها خانه‌ی مناسب پیدا ودر اختیارشان بگذاریم تا ساختمانهایی را که طبق قرارداد متعلق به کسان دیگری است تخلیه نمایند.

وزیر مسکن و شهرسازی در مورد سازمان عمران واراضی شهری گفت، اساسنامه این سازمان روز پنجشنبه در شورای انقلاب تصویب شد و تا چند روز دیگر بعداز ابلاغ آن ازطرف دولت، سازمان کار خود را آغاز خواهد کرد.

اطلاعیه مهم کمیته منطقه هفت تهران

بدینوسیله آقای جهانشاه پناهی سرپرست نگهبانی کمیتهٔ منطقهٔ هفت تهران بعلت درگیری با مسئولین کمیته و ایجاد اخلال و اغتشاش دربین پاسداران و منحرف ساختن افکار آنان از این کمیته اخراج و هیچ سمتی در این کمیته ندارد وکارت شناسائی نامبرده از اعتبار ساقط میباشد.

سرپرست انتظامی منطقه هفت
سرهنگ مهدوی

ما و خوانندگان

بخش اقتصادی

چند پیشنهاد بمنظور احیاء کشاورزی

چون خط مشی کلی دولت، مبنی بر عدم جاذبیت روستاها نسبت به شهرها است و این موضوع باید از راههای مختلف کشاورزی، فرهنگی، بهداشتی، اقتصادی و اجتماعی به مرحلهٔ اجراء در آید. لذا به نظر من در مورد کشاورزی هرچه زودتر به مسئله آب و آبیاری به شرح زیر توجه شود:

۱ - قنوات بخشهای اطراف اصفهان (برخوار، جرقویه، کوهپایه، اردستان، کاشان و نائین) که بیشتر آنها سوابق ۱۵۰۰ ساله دارند لایروبی و تنقیه شدند.

۲ - نسبت به مسدود نمودن چاههای عمیق و یا نیمه عمیق که در حریم آب دهی قنوات بخشهای یاد شده در بالا حفر شده است و اغلب آنها شخصی است و منافع عده معدودی را تامین می‌نماید، اقدام فوری بعمل آید.

۳ - بعد از براه انداختن قنوات، چاههائی که کشاورزان در سر مظهر قنوات حفر نموده‌اند و آب آنها اغلب تلخ و یا شور و تلخ است، مسدود نمایند. زیرا آبهای تلخ و یا شور و تلخ زمینهای کشاورزی را از بین می‌برد.

۴ - در طرحهای بلند مدت از آب رودخانه زاینده رود استفاده کامل شود. (نظیر پروژه آب رسانی بمناطق کوهپایه برخوار، جرقویه، نائین، شهرضا، اردستان).

۵ - نسبت به تعویض بعضی افراد در فرمانداریها که عملا" با افراد جهاد سازندگی همکاری و همفکری نمی‌کنند.

۶ - آنچه را که در حال حاضر در مناطق مرکزی و کنونی کشور خیلی سریع و فوری شورای انقلاب دولت باید به آن رسیدگی نمایند چاههای عمیق است که در حریم قنوات احداث شده و باعث از بین بردن آبهای زیرزمینی وخراب کردن کشاورزی و در نتیجه تضییع حق عده‌ی زیادی شده است که باید فورا" رسیدگی و اقدام شود.

۷ - خواهشمند است بخاطر فوریت کار، این امر به دادگاههای انقلاب محول گردد.

۸ - پیشنهاد می‌شود که کمیته‌ای مشترک در سطح استان با همکاری اداره آب منطقه‌ای، سپاه پاسداران، دادگاه انقلاب و جهاد سازندگی تشکیل شود.

از طرف شورای جهاد سازندگی اصفهان - علی فضیلتی

«هما» خریدار و مستأجر سر به راه

اینجانب پس از خواندن گزارش مربوط به ساختمانهای اجاره‌ای هواپیمائی ملی ایران میخواهم از شما بپرسم چرا این رمز و رازهای اداری را می نویسید چون اکثر مسئولان شاید به لحاظ اسرار نمی توانند جواب بدهند. مستاجر به این سر به راهی باید تشویق بشود نه مواخذه. و دیگر اینکه برای من و امثال من که یک عمر کارگری کرده‌ایم و ماحصل عمرمان هم معادل یک ماه اجاره یکی از آن ساختمانها نمیشود ایجاد مالیخولیا نکنید و بی دلیل هم ننویسید هما متعلق به فرد فرد ملت ایران است چرا که این یک شعار است چون هما متعلق به افرادی است که ازآن استفاده‌های همه‌جانبه میکنند.

.مصطفی رخشا

بررسی مسائل مسکن در سمینار اقتصادی

سمینار بررسی وضع اقتصادی در دومین جلسه خود مساله مسکن را مورد بررسی قرار داد و طی آن وزیر مسکن و شهرسازی که ریاست جلسه را نیز بعهده داشت با ذکر آمارهائی از کمبود مسکن مطلوب نسبت به جمعیت ایران و تشریح نقش ۳ عامل نیروی انسانی مصالح ساختمانی و زمین در ایجاد مسکن گفت هزینه مسکن بزرگترین هزینه زندگی افراد در تمام عمر میباشد و تقریبا ۷۰ در صد درآمد مردم بابت اجاره بها پرداخت میشود بر اساس امار بانک مرکزی در سال ۱۳۵۶ حدود ۶۵/۴ در صد هزینه ساختمانی را قیمت زمین تشکیل میداه است که این خود عامل بزرگی در گرانی مسکن بوده است وی گفت اما با تصویب قانون لغو مالکیت اراضی موات شهری که بر مبنای اصول شرعی نیز تدوین گردیده است مساله قیمت زمین ساختمانی حدود ۹۰ در صد حل شده است

مهندس کتیرائی وزیر مسکن و شهرسازی ضمن تشریح این موضوع گفت بر اساس قوانین جدید زمینهای موات بزرگ کلا به دولت تعلق میگیرد و زمین‌های کوچک نیز چنانچه از طرف صاحبان آنها ظرف ۴ الی ۶ سال ساخته نشود بطور رایگان متعلق به دولت خواهد بود.

وی ادامه داد و گفت ما به بخش خصوصی با شرایط و ضوابطی که از طرف دولت تعیین خواهد شد زمین خواهیم داد تا آنرا ساخته و بفروش برسانند فقط مردم به ما فرصت بدهند تا ما با فرصت کافی خدمات خود را ارائه دهیم.

پس از سخنان وزیر مسکن و شهرسازی، مولوی رئیس بانک مرکزی گفت اولا باید دولت تصمیم بگیرد که سیاست جمهوری اسلامی در مورد وضع تهران چگونه است آیا تهران میبایست بزرگتر از این باشد آیا در وضع تهران تغییری حاصل خواهد شد یا خیر. میبایست بتدریج محلهای قدیمی تبدیل به محلهای جدید گردد. ساختمان میبایست متناسب با وضع مملکت باشد، آیا مردم احتیاج به آپارتمانهای ۱۰ و ۱۵ طبقه خواهند داشت و یاباید ساختمانهایی با کیفیت قبلی و کوچک ساخته‌شود باید قیمت زمین به صفر برسد و هیچگونه معامله‌ای روی زمین انجام نگیرد باید بهره‌وری از کارگر و ساختمان‌طوری شود که افزایش هزینه دستمزد در قیمت ساختمان اثری نگذارد باید برای کالاهای مصرفی از جمله ساختمان اعتبارات خاصی در نظر گرفته شود و میزان اقساطی که باید یک فرد بپردازد متناسب با حقوق دریافتی او باشد وی ادامه داد و گفت.

در کشورهای دیگر شهرداریها زمین ها را میخرند و با این سیاست از تمرکز جلوگیری میکنند و سپس آنها رادر اختیار افرادیکه خانه میسازند میگذارند. دولت باید قبول کند خود به تنهائی نمیتواند مسئولیت خانه سازی را بعهده بگیرد میبایست خود مردم پیش قدم شوند و برای خود خانه بسازند چنانچه در قبل میکردند.

گروه پزشکی، از چنگ افراد حزب دمکرات گریختند

ارومیه ـ یک گروه پزشکی مرکب ازیک پزشک ودو بهیار ویک راننده که روز سه شنبه برای کمک بهداشتی ودرمانی از نقده عازم پیرانشهر بودند ودر مسیر همین راه مفقود شده بودند، ساعت هفت بامداد پنجشنبه به نقده بازگشتند.

حقگو استاندار آذربایجان غربی ضمن تائید این خبراظهار داشت که افراد مفقود شده بوسیله افراد مسلح واشرار ربوده شده ودر کوههای اطراف منطقه سرگردان شده بودند.

یکی ازاعضای جهاد سازندگی شهرستان نقده در تماس تلفنی اظهار داشت، این گروه پزشکی بسرپرستی دکتر بهروز پشتیبان ازدانشگاه تبریز ودونفر بهیار اعزامی از تهران ویک نفر راننده ازجهاد سازندگی جهت کمک به مردم پیرانشهر اعزام شده بودند وبوسیله افراد حزب منحله دموکرات دستگیر شده وپس ازدو روز بازجوئی درکوهها رها شده اند واین گروه پس ازطی چهار ساعت پیاده روی بوسیله یکی از جوانان مسلمان کرد به راه اصلی هدایت شده وامروز به نقده بازگشتند.

کانون ورزشی و فرهنگی طعمه حریق شد

ارومیه ـ کانون فرهنگی و ورزشی ارومیه (کاخ جوانان سابق) شب پنجشنبه بدنبال اتصال سیمهای برق طعمه حریق شد وتجهیزات سالن اجتماعات آن بکلی سوخت وازبین رفت.

مسئول کانون ورزشی و فرهنگی ارومیه درمورد علت آتش سوزی کانون، اظهار داشت که آتش سوزی براثر اتصال سیمهای برق نورافکنها آمده وماءمورین آتش نشانی نیز پس ازاطلاع ازجریان درمحل حاضر شدند و حریق را مهار کردند.

درجریان آتش سوزی کانون ورزشی وفرهنگی ارومیه، تیراندازیهای هوائی ازطرف عده ای از مردم آن منطقه نیز صورت گرفت.

حقگو استاندار آذربایجان غربی درباره علل تیراندازی های دیشب درمنطقه کانون اظهار داشت، بطوریکه اطلاع رسیده این تیراندازیها برای جلب کمک جهت اطفاء حریق بوده است. هنوز میزان خسارات وارده ازاین آتش سوزی درکانون ورزشی وفرهنگی ارومیه معلوم نیست.

اعزام اکیپ‌های امداد به سنندج

اصفهان ـ ازسوی گروه امداد امام خمینی اصفهان با مداد پنجشنبه یک گروه پزشکی شامل تعدادی پزشک، پزشکیار ومقداری دارو و همچنین دو اکیپ عمرانی وکشاورزی بمنظور جهاد سازندگی وپاکسازی محیط کردستان به سنندج اعزام شدند.

گروه امداد امام خمینی اصفهان قبلاً نیز اکیپ های متعدد پزشکی به پاوه، نوسود سنندج وسقز اعزام کرد.

تحویل سلاح دربخش ایوان

ایلام ـ کار خلع سلاح در بخش ایوان واقع درشهرستان ایلام همچنان ادامه دارد تا آخر وقت روز گذشته تعداد ۲۱۴ قبضه اسلحه از انواع کلاشینکف ام ـ ۱، ژ ـ ۳، برنو، سمونف پنج تیر روسی و۱۰ تیر انگلیسی ازطرف مردم تحویل افراد سپاه پاسداران، ماءمورین ژاندارمری شده است.

ضمناً" دادستان دادسرای ایلام ازهمکاری مردم ایوان در تحویل سلاحهای مذکور سپاسگزاری کرد واز مردم شهرستانهای تابعه استان ایلام خواست که دراسرع وقت نسبت به تحویل سلاحهای خود اقدام سریع مبذول دارند.

راهپیمایی اعتراض آمیز نسبت به تصویب اصل ۱۳ قانون اساسی

زاهدان ـ خبرنگار انقلاب اسلامی ـ درپی دعوت حزب اتحاد المسلمین زاهدان، برای انجام راهپیمائی اعتراض آمیز به تصویب مواد ۱۱، ۱۲ و۱۳ ـ قانون اساسی جمهوری اسلامی (اصول مذهب) وباوجود پخش مکرر اطلاعیه مولوی عبدالعزیز پیشوای مذهبی برادران اهل تسنن و نماینده مردم بلوچستان در مجلس خبرگان مبنی بر حکم عدم انجام این راهپیمائی از رادیو زاهدان پنجشنبه جمع کثیری ازافراد بلوچ که گروهی از آنان ازشهرهای خاش وایرانشهر به این شهر آمده بودند ازمحل مسجد مکی متعلق به برادران ـ اهل تسنن دست به یک راهئیمائی زدند وپس ازعبور از خیابان و صدوریک قطعنامه ۲۰ ماده ای متفرق شدند. در پایان گروهی ازاین راهپیمایان رادیو زاهدان را به جعل اخبار در ارتباط با پخش اعلامیه صبح متهم کردند. در پی این جریان مسئول واحد اخبار رادیو تلویزیون استان با مولوی عبدالعزیز در تهران تلفنی تماس گرفت وایشان یک بار دیگر دستور قبلی خودرا مبنی بر خودداری از تظاهرات و راهپیمائی در زاهدان تائید کرد

مولوی عبدالعزیز در این تماس تلفنی که نوار آن عیناً از رادیو زاهدان پخش شد گفت ابتدا قرار بود تظاهراتی بشود بعد من گفتم اینکار انجام نشود وحتی از مولوی عبدالغیور و مولوی مدنی خواستم که ازطریق رادیو زاهدان این مضمون به اطلاع همه همشهریان رسانده شود زیرا من به اتفاق تقی زاده به حضور امام خمینی رسیدیم و ایشان گفتند همه کارها درست میشود وحقی از هیچکس ضایع نخواهد شد وبرای مذاهب اهل سنت و جماعت جای هیچگونه نگرانی نیست مولوی عبدالعزیز درپاسخ این سئوال که در قطعنامه راهپیمائی امروز از گرد همائی که سبب آشوبها ی کردستان بوده اند پشتیبانی شده، آیا نظر شما دراین مورد چیست گفت ما با هرکسی که بر ضد اسلام وبر ضد جمهوری اسلامی باشد هیچگونه رابطه‌ای نداریم.

مولوی عبدالعزیز در پایان این گفتگو یک بار دیگر از راهپیمائی امروز برادران اهل تسنن در زاهدان اظهار تعجب کرد و یاد آور شد که این راهپیمائی بر خلاف دستور صریح ایشان انجام گرفته است.

دمکرات‌ها به جیپ سپاه پاسداران حمله کردند

کرمانشاه ـ گزارش رسیده از ستاد عملیات سپاه پاسداران ـ منطقه غرب کشور حاکیست ظرف ۴۸ ساعت گذشته سه جیپ مجهز به بی سیم وسایر تجهیزات با ۱۲ سرنشین درمسیر بوکان و مهاباد مورد تهاجم مهاجمان دمکرات قرار گرفته اند. همین گزارش همچنین حاکیست که اقدامات اساسی ازسوی سپاه پاسداران منطقه غرب دراین زمینه صورت گرفته است و مهاجمین متواری شده‌اند.

چند انبار لاستیک احتکار شده در رشت کشف شد

رشت ـ ستاد عملیاتی مبارزه با گران فروشی ومحتکران شهر رشت طی سه روز گذشته چند انبار لاستیک ماشین، سیگار قاچاق و مشروبات الکلی کشف کرد.

متولی سرپرست این کمیته پیرامون این کشفیات اعلام کرد که لاستیکهائی که توسط چند گران فروش احتکار شده بود و به قیمت حلقه‌ای تا نهصد تومان بفروش می رسید، اکنون در اختیار این ستاد است و متقاضیان میتوانند بامراجعه به این مرکز لاستیک ها را با نرخ تعیین شده دولتی خریداری نمایند ودیگر اجناس کشف شده باستثنای مشروب نیز با نرخ های عادلانه دراختیار خریداران قرار خواهد گرفت.

تظاهرات بر علیه اربابها در قائم شهر

قائم شهر ـ خبرنگار انقلاب اسلامی ـ اهالی بخش کیاکلا و پطرود، برای چندمین بار پس از پیروزی انقلاب، روز پنجشنبه از روستاهای خودبه قائم شهر رفته وبعنوان اعتراض به ظلم و جور اربابان وصاحبان زمین در روستا ها، درخیابانهای شهر دست به راهپیمائی زدند.

این عده طی اطلاعیه‌ای از مسئولین امر مصرانه خواهان رسیدگی به خواسته‌هایشان و بازگشت حقوق ازدست رفته‌شان شدند.

کارگری کشته شد

ایوانکی ـ خبرنگار انقلاب اسلامی ـ علی هاشمی کارگر کارخانه گچ تحریر ایران واقع در کیلو متر ۷۰ جاده تهران مشهد روز گذشته طعمه دستگاه مخلوط کن درحال انجام کارشد وبه نحو فجیعی جان خودرا ازدست داد هنوز علل واقعی این حادثه بدرستی روشن نشده است.

مردم دامغان خواهان اقامه نماز جمعه شدند

دامغان ـ خبرنگار انقلاب اسلامی ـ کاروان مردم دامغان که برای دیدار با امام خمینی تشکیل شده بود، صبح پنجشنبه دامغان را بقصد قم ترک کرد. همراهان کاروان باخودطوماری مبنی بر درخواست اجازه ازرهبر انقلاب برای اقامه نماز جمعه در دامغان حمل می کنند.

این طومار به امضای گروهها وطبقات مختلف مردم این شهر رسیده است

خبرهای خلاصه از خبرنگاران انقلاب اسلامی

صومعه سرا ـ خبرنگار انقلاب اسلامی ـ گروه گشت سپاه پاسداران صومعه‌سرا روز گذشته موفق شدند، ازمنزل شخصی بنام داودپورشفیعی در روستای حیقلان، ۱/۵ لول تریاک و۲۰۰ گرم سوخته کشف کنند. دررابطه با این موضوع ۲ نفر به نامهای داود صابری و علی ایمان‌خواه دستگیر شدند و چند قاچاقچی دیگر نیز متواری شدند. دستگیرشدگان پس از بازجوئی مقدماتی به دادگاه انقلاب اسلامی صومعه سرا اعزام شدند.

اهواز ـ خبرنگار انقلاب اسلامی: بدستور فرمانداری دشت آزادگان، یک تن ماهی، که باسم صید شده بود معدوم شد چند صیاد محلی دررابطه بااین مسئله دستگیر شدند، که پس ازسپردن تعهد آزاد گردیدند.

گرگان ـ عصر پنجشنبه طی مراسم شکوهمندی که بمناسبت ازدواج یکی ازپاسداران در محل سپاه پاسداران گرگان برگزار شد، حجت الاسلام نور مفیدی ومحمد صفایی دربارهٔ فلسفه ازدواج در اسلام سخنرانی نمودند.

همدان بیست قبضه اسلحه از انواع گوناگون ویک دستگاه اتو مبیل پیکان مسروقه توسط سپاه پاسداران دادسرای انقلاب اسلامی همدان کشف وتحویل مقامات مسئول شد.

تهران ـ لوحه یادبود حضرت آیت اله طالقانی ازسوی کوهنوردان گروه توحیدی ابر برفرازقله ۵۱۵۰ متری سبلان نصب گردید. این گروه در روز ۲۳ ماه جاری به قله سبلان دست یافت.

سخنرانی بنی‌صدر در زنجان

زنجان ـ خبرنگار انقلاب اسلامی ـ صبح دیروز بنابه دعوت سرپرستی روزنامه انقلاب اسلامی درزنجان استاد ابوالحسن بنی صدروارد زنجان شد ودرزمین چمن استادیوم امجدیه این شهر درحضور هزاران نفرازمردم درزمینهٔ شوراها، ولایت فقیه وعدم اعمال زور درجامعه سخنانی ایراد کرد وپس از آن به سئوالات حاضرین درمورد شوراها وولایت فقیه پاسخ داد.

آنگاه استاد بنی صدر در یک مصاحبه مطبوعاتی ورادیوئی شرکت کرده وبه سئوالات خبرنگاران جواب داد.

وی پس ازبازدید از سپاه پاسداران درساعت ۵ بعد ازظهر عازم تهران شد.

قاتل گریخت

اهواز ـ خبرنگار انقلاب اسلامی: گروه ضربت کمیته صحرا که روزپنجشنبه باحکم دادستانی برای جلب حسین ـ عناقچه متهم به قتل کریم عمرانی به روستای عناقچه در ۵۰ کیلو متری اهواز رفته بودند، با تیراندازی عوامل متهم روبرو شدند. درپی پاسخ ماموران سه نفر بنامهای کاظم عناقچه، ارنوس ردقانی (دامادقاتل) ومینس عناقچه بایک قبضه اسلحه کلاشینکوف، یک قبضه کلت سیمونوف ویک قبضه کلت لاما، خودرا تسلیم کردند.

درپی این حوادث متهم ازمحل گریخت وهم اکنون ماموران درجستجوی وی میباشند

مردی به اتهام ایجاد وحشت دستگیر شد

ماهشهر ـ خبرنگار انقلاب اسلامی ـ بدنبال اطلاعی که به سپاه پاسداران ماهشهر رسید روز گذشته ماءموران به روستای دریس واقع درمنطقه گرگر (۵۰ کیلومتری شمال ماهشهر) رفته و مردی بنام یحیی البوعنیش را به اتهام تیراندازی هوائی وایجاد محیط رعب ووحشت دستگیر ودر بازرسی از منزل وی یک قبضه اسلحه کلاشینکف باسه خشاب ۳۰ تیر ویک قبضه اسلحه برنو بدون فشنگ کشف کردند.

متهم واسلحه های مکشوفه تحویل ستاد سپاه پاسداران ماهشهر گردیدند.

دستگیری شش شکارچی

اصفهان ـ ماءموران حفاظت محیط زیست اردستان شش نفر از شکارچیان غیر قانونی راکه برخلاف قانون ومقررات به شکار مادرت میکردند، دستگیر نمودند.

مطابق گزارش ماءموران، از دستگیر شدگان چهار قبضه اسلحه از نوع گلوله زنی و شکاری ومیزان قابل توجهی مهمات بدست آمد.

متخلفین ازسوی مراجع قضائی وکمیته سپاه پاسداران اردستان تحت پیگرد قانونی قرار گرفتند.

جنازه یکی از اعضای گروه توحیدی حدید تشییع شد

همدان ـ خبرنگار انقلاب اسلامی ـ جنازه شهید حسن منتظری که چندروز قبل دراثر انفجار نارنجک درساختمان سازمان توحیدی حدید، به درجه شهادت نائل گردیده بود، روزگذشته توسط هزاران نفرازاهالی همدان از بیمارستان اکباتان تاگورستان باغ بهشت، تشییع شد.

همچنین درمراسم بزرگداشتی که بعدازظهر دیروز ازطرف سازمان توحیدی حدید درمسجد جامع شهرهمدان برگزار شد همسر شهید، مهندس ولی اله نیکبخت سخنانی ایراد کرد.

پایان دوره چهارم تعلیماتی پاسداران اهواز

اهواز ـ خبرنگار انقلاب اسلامی: دوره فشرده چهارم تعلیم سپاه پاسداران اهواز، روز گذشته خاتمه یافت. دراین دوره تعداد ۱۵۰ نفرازنقاط مختلف خوزستان درکلاسهای فشرده سیاسی، ایدئولوژی، نظامی شرکت داشتند.

ازهفته آینده تعلیم دوره ـ پنجم سپاه پاسداران آغاز میشود

سینما کارون اهواز تعطیل شد

اهواز ـ خبرنگار انقلاب اسلامی: سپاه پاسداران انقلاب اسلامی اهواز طی اطلاعیه ای تعطیل یک هفته‌ای سینما کارون اهواز را اعلام داشت، درقسمتی ازاین اطلاعیه آمده است: در انقلاب هرحرکتی درجهت بقای ارزشهای منحط، حرکتی ارتجاعی وضدانسانی میباشد وازآنجا که سینما کارون اهواز با نمایش فیلمهای خلاف اصول رشد باینده انسانی سعی در بازگشت به ارزشهای طاغوتی گذشته را داشته، سپاه پاسداران بمدت یک هفته تعطیل آنرا اعلام میدارد.

زناکاران دستگیر شدند

صومعه سرا ـ خبرنگار انقلاب اسلامی: ماموران شهربانی صومعه‌سرا روزگذشته دونفر را به نامهای سیدحسن نعیمی، راننده اتوعدل ومهرانگیز مقدم که سابقه فحشا دارد درخانه‌ای واقع درصومعه سرا درحال عمل زنا دستگیر وتحویل سپاه پاسداران این شهر نمودند.

سپاه پاسداران پس ازبازجوئی مقدماتی پرونده متهمین را به دادگاه انقلاب اسلامی رشت ارجاع کرد.

کشف اسلحه، مهمات و مواد اولیه ساخت هروئین

کرمانشاه ـ از طرف گروه ضربت مستقر در پاسگاه ژاندارمری قزانچی چهلو هشت عدد کلت لاما با بیست و پنجهزار ونهصد عدد فشنگ و چهل وهشت عدد خشاب اضافی وهمچنین پنج حلب سه کیلوئی اسیدکه در ساختن هروئین مورد استفاده قرار میگیرد از اتو مبیل سوزوکی شماره ۳۷۷۵۸ رضائیه کشف شد. اتو مبیل، سلاح ومواد کشف شده تحویل ستاد عملیات سپاه پاسداران کرمانشاه شد.

بگزارش گروه ضربت پاسگاه قزانچی، اکبر کرم نمون، راننده اتو مبیل متواری شده است.

ازصفحه ۱

امام خمینی ...

۱ـ لازم است به حضرات آقایان علماء و روحانیون محترم کاروانها تذکر دهید که قبل از حرکت مجالسی تشکیل دهند و حجاج محترم را با مسائل شرعی و وظایف انقلابی آشنا کنند.

۲ـ عموم برادران و خواهران اسلامی باید توجه داشته باشند که یکی از مهمات فلسفه حج ایجاد تفاهم وتحکیم برادری بین مسلمین است وبر دانشمندان ومعممین لازم است مسائل اساسی سیاسی واجتماعی خود را با دیگر برادران درمیان گذارند و در رفع آن طرحهائی تهیه کنند تا آنان در برگشت به کشورهای خود آنها تحت نظر علماء و ارباب نظر قرار دهند.

۳ـ در این سال که ایران درآستانه جمهوری اسلامی است و به واسطه تبلیغات ناروای اجانب ممکن است مسلمین بلاد از عمق نهضت اسلامی ایران مطلع نباشند لازم است آقایان علما و خطبا و دانشمندان محترم با وسائل ممکن این نهضت مقدس را معرفی نمایند و مقصد مسلمانان ایران را که همان برقراری حکومت اسلامی تحت پرچم اسلام و هدایت قرآن کریم و پیغمبر مکرم اسلام است گوشزد نمایند که برادران اسلامی ما بدانند مابه‌جز اسلام وبرقراری حکومت عدل اسلامی فکر نمیکنیم.

۴ـ لازم است برادران ایرانی و شیعیان سایرکشورها از اعمال جاهلانه که موجب تفرق صفوف مسلمین است احتراز کنند و لازم است در جماعات اهل سنت حاضرشوند و از انعقاد تشکیل نمازجماعات در منازل و گذاشتن بلندگوهای مخالف رویه اجتناب نمایند و از افتادن روی قبور مطهره و کارهائی که گاهی مخالف شرع است جدااجتناب کنند.

۵ـ نیابت از سعی برای نماز طواف صحیح نیست باید هرکس خودش بهر نحومیتواند نماز بخواند و محزا است از گرفتن نایب و مزاحمت به نمازگزاران اجتناب نمایند.

۶ـ طواف را بنحومتعارف که همه حجاج بجا میآورند بجا آورند و از کارهائی که اشخاص جاهل میکنند احتراز شود و مطلقا از کارهائی که موجب وهن مذهب است بایداحتراز شود.

۷ـ در وقوفین تنا لعبت از حکم قضات اهل سنت لازم و مجری است اگر چه قطع بخلاف داشته باشید.

۸ـ در این سال که بواسطه انقلاب اسلامی به برادران و خواهران ما صدمات و ضررهای بسیار از حکومت طاغوتی رسیده است و بسیاری ازمعلولین از حوادث انقلاب احتیاج مبرم بکمک دارند مقتضی است کسانی که میخواهند حج استحبابی بجای آورند هزینه آنرا صرف در احتیاج برادران و خواهران خود کنند که ثواب آن نزد خدای تعالی بسیار بر حج استحبابی ترجیح دارد و نیز کسانیکه به عنوان سوغات مصارف ناروا مینمایند یا تشریفات و میهمانیهای خارج از رویه در وقت برگشت از حج مینمایند مقتضی است این نحو هزینه‌ها را صرف احتیاج برادران و خواهران علیل و مستمند خود نمایند که خداوند تعالی به آنان اجر و برکت عنایت فرماید. از خداوند تعالی عظمت اسلام و سعادت ملت مسلمان را خواستار و موفقیت همگان را درکوشش برای بثمر رسیدن نهضت مقدس امیدواریم.

والسلام علیکم وعلی جمیع المومنین و رحمت الله وبرکاته

۲۸ شوال المکرم ۹۹

روح الله الموسوی الخمینی

خوانندگان

ش اقتصادی

منظور احیاء کشاورزی

۴ ـ در طرحهای بلند مدت از آب رودخانه زاینده رود استفاده کامل شود. (نظیر پروژه آب رسانی بمناطق کوهپایه برخوار، جرقویه، نائین، شهرضا، اردستان).

۵ ـ نسبت به تعویض بعضی افراد در فرمانداریها که عملاً" با افراد جهاد سازندگی همکاری و همفکری نمی‌کنند.

۶ ـ آنچه را که در حال حاضر در مناطق مرکزی و کنونی کشور خیلی سریع و فوری شورای انقلاب دولت باید به آن رسیدگی نمایند چاههای عمیق است که در حریم قنوات احداث شده و باعث ازبین بردن آبهای زیرزمینی وخراب کردن کشاورزی و در نتیجه تضییع حق عده‌ی زیادی شده است که باید فورا" رسیدگی و اقدام شود.

۷ ـ خواهشمند است بخاطر فوریت کار، این امر به دادگاههای انقلاب محول گردد.

۸ ـ پیشنهاد می‌شود که کمیته‌ای مشترک در سطح استان با همکاری اداره آب منطقه‌ای، سپاه پاسداران، دادگاه انقلاب و جهاد سازندگی تشکیل شود.

از طرف شورای جهاد سازندگی اصفهان ـ علی فضیلتی

و مستأجر سر به راه

کارگری کرده‌ایم و ماحصل عمرمان هم معادل یک ماه اجاره یکی از آن ساختمانها نمیشود ایجاد مالیخولیا نکنید. و بی دلیل هم ننویسید هما متعلق به فرد فرد ملت ایران است چرا که این یک شعار است چون هما متعلق به افرادی است که ازآن استفاده‌های همه‌جانبه میکنند.

.مصطفی رخشا.

ن در سمینار اقتصادی

صادی در دومین جلسه خود اد و طی آن وزیر مسکن و شهرسازی شت با ذکر آمارهائی از کمبود مسکن و تشریح نقش ۳ عامل نیروی انسانی د مسکن گفت هزینه مسکن بزرگترین میباشد و تقریبا ۷۰ در صد درآمد میشود بر اساس امار بانک مرکزی در صد هزینه ساختمانی را قیمت زمین عامل بزرگی در گرانی مسکن بوده نون لغو مالکیت اراضی موات شهری وین گردیده است مساله قیمت زمین شده است

مسکن و شهرسازی ضمن تشریح این بد زمینهای موات بزرگ کلا به دولت نیز چنانچه از طرف صاحبان آنها بطور رایگان متعلق به دولت خواهد

به بخش خصوصی با شرایط و ضوابطی ند زمین خواهیم داد تا آنرا ساخته ا فرصت بدهند تا ما با فرصت کافی

ن و شهرسازی، مولوی رئیس بانک م بگیرد که سیاست جمهوری اسلامی آیا تهران میبایست بزرگتر از این حاصل خواهد شد یا خیر. میبایست به محلهای جدید گردد. ساختمان کت باشد، آیا مردم احتیاج به منداشت و یاباید ساختمانهایی با باید قیمت زمین به صفر برسد و ام نگیرد باید بهره‌وری از کارگر و زینه دستمزد در قیمت ساختمان مصرفی از جمله ساختمان اعتبارات اقساطی که باید یک فرد بپردازد وی ادامه داد و گفت:

ربها زمین ها را میخرند و با این و سپس آنها رادر اختیار افرادیکه باید قبول کند خود به تنهائی بعهده بگیرد میبایست خود مردم بسازند چنانچه در قبل میکردند.

از صفحه ۱

توحید و حق تصمیم

می‌کند. در تمامی قرن نوزدهم و دهه‌های اول قرن بیستم میگفتند "دولت تاجر و سرمایه‌دار خوبی نیست". حرفی که امروز هم در ایران جانبداران نظام سرمایه داری تکرار می‌کنند. اما چون بسیاری کارها خرج دارد و دخل ندارد، مبلغان سرمایه‌داری‌تخفیف داده و آن کارها را در قلمرو دولت قرار داده‌اند. راه‌ها و وسایل ارتباطی و دیگر فعالیت های زیربنائی و حتی تعلیم و تربیت از دولت ساخته است. هیچکس نمی‌گوید دولت مربی خوبی نیست چرا که اینکار پر خرج و کم دخل است. اما در زمینه‌هائی که دخل زیاد و خرج هم از محل اعتبارات بانکی ممکن است، دولت نه‌تاجر و نه سرمایه گذار خوبی است!!

در اقتصاد سوسیالیستی بعکس کارفرمائی خصوصی را بد می‌شمارند و برآنند که چون کارفرما بر اساس رساندن سود بحداکثر عمل می‌کند، نظام اقتصادی ـ اجتماعی‌که بوجود می‌آورد، نظامی است که در آن اقلیت سرمایه دار اکثریت عظیم را استثمار می‌کند. بنابراین دولتی کردن مالکیت سرمایه را قدم اساسی در طریق از بین بردن استثمار میدانند. در عمل با دولتی کردن سرمایه، حتی وقتی دولت "دولت پرولتاریا" است، نه تنها استثمار از بین نرفت بلکه تمرکز قدرت ها در دولت بحداکثر، بحد غیر قابل تحمل رسید و این تمرکز شدید موجب شد که هرگونه آزادی از انسان سلب شود. درست‌بعکس آنچه‌مارکسیسم می‌پنداشت و تبلیغ می‌کرد، دیکتاتوری پرولتاریا علیه بورژوازی (یعنی دیکتاتوری که مقصودش از بین بردن موانعی‌بودکه سرمایه داری در راه گسترش آزادیهابوجود آورده بود) نه تنها آزادیها را گسترش نداد، بلکه آزادیهای موجود در جامعه سرمایه داری را نیز از بین برد.

پیش از دوران معاصر نیز این دو شیوه تجربه شده و سودی عاید بشر نساخته بود. و امروز که اقتصاد ایران در بن بست قرار گرفته است بگمان ما، هیچیک از دو راه حل بالا مشکل را حل نمی‌کنند. چرا که اساس قرار دادن کارفرمائی خصوصی یعنی قبول ضابطه سود بعنوان ضابطه اصلی فعالیت اقتصادی و این همان ضابطه‌ئی است که اقتصادایران را زیر سلطه کامل اقتصادسرمایه‌داری برده وکارآنرا به فلج کشانده است. ونیز مزه تمرکز همه فعالیت‌ها از اقتصادی و غیر اقتصادی در دولت را چشیده‌ایم. در اقتصادهای وابسته این تمرکز موجب میگردد که اقتصاد مسلط غرب با شدت بیشتری کشور ما را استثمار کند (نمونه نفت).

رهنمود قرآنی که بگمان ما باید اساس اداره سیاسی واقتصادی واجتماعی و فرهنگی‌کشور قرار گیرد، راه حل مشکل ایران بخصوص در این دوره بحرانیهاست. بنابراین راه حل، در همه زمینه‌ها باید مشارکت در تصمیم‌گیری را پایه شناخت. نه در قلمرو اقتصاد و نه در هیچ قلمرو دیگری برای هیچ گروهی حق ویژه نپذیرفت. وقتی خدا پیامبر را وکیل مردم قرار نداده‌است وبقول صاحب‌المیزان نبی را وکیلی که امر مردم بدو تفویض شده‌باشد و او مختار بهرکاری باشد، نشناخته است بطریق اولی این حق را برای هیچکس دیگر نمیتوان پذیرفت. بنابراین درست آنست که تولید کننده در تصمیمات شرکت داشته باشد. درست آنست که دست کم سرمایه‌هائی که بهمه جامعه و نسل‌های آینده تعلق دارند (درآمدنفت و دیگر درآمدهای دولتی) بصورت اعتبارات بانکی به "سرمایه‌داران" داده نشوند، بلکه مالکیت آن در اختیار جامعه‌باقی بماند و اداره آن در اختیار واحدهای تولیدکننده مرکب از کارگران و کارکنان قرار گیرد. این واحدها از راه‌شوردرگرفتن‌تصمیم شرکت میکنند و رهبری که همان شوری است تصمیمات را تنظیم و باجرا می‌گذارد. در مرحله اجرا، تولید کنندگان از رهبری که خود انتخاب و پذیرفته‌اند پیروی و اطاعت می‌کنند. نظام توحیدی همین است.

بدینسان، توحیدی کردن نظام بمعنای از بین بردن‌تمرکزهای زیانبخش‌در تصمیم‌گیری است. اینکار در قلمرو اقتصادی نه تنها موجب می‌شود ملت ما بکار وتلاش برای نجات‌اقتصاد کشور برخیزد بلکه بیماری مزمن استبداد سیاسی که هر آن احتمال عود آن میرود را نیز برای همیشه علاج می‌کند.

استاندار کردستان راهی شهر مرزی بانه شد

سنندج ـ خبرگزاری پارس ـ آقای محمدرشید شکیبااستاندار کردستان بامداد امروز راهی شهرستان مرزی بانه شد.

خبرنگار خبرگزاری پارس پیش ازاین سفر هدف استاندار را ازاین سفرجویاشد. وی‌گفت: بغیراز بانه بامید خدا از تمام مناطق مختلف کردستان دیدن خواهم کرد وشخصا" به کلیه مشکلات ونارسائی‌های گوناگون این مناطق رسیدگی و شکایات و نارضایتی‌های مردم رادقیقا" مورد رسیدگی قرار میدهم. اما آنچه مهم است در این مناطق نارسائی‌های فراوان وجوددارد که بایدقبل از هرچیز به‌نارسائیهای عمرانی، کشاورزی، فرهنگی، بهداشت و راهسازی رسیدگی عاجل کرد و مهمتر از همه آب و برق مردم راتامین کرد و سریعا" خوار وبار برای این مناطق ارسال داشت.

استاندارکردستان درپایان گفت:

مجتمع آموزشی در دست ساختمان بخش دیوان دره در هشتاد کیلومتری سنندج با مشکلاتی مواجه شده که درسر راه بازگشت به سنندج بیاری خدا این مشکلات را هرچه‌باشد بر طرف خواهم ساخت تا این مجتمع برای مردم‌بخش‌دیوان‌ـ دره بزودی مورد بهره برداری قرار گیرد.

فَبَشِّرْ عِبَادِ الَّذِينَ يَسْتَمِعُونَ الْقَوْلَ فَيَتَّبِعُونَ أَحْسَنَهُ

نمایندگان مجلس خبرگان باشما سخن میگویند

بمناسبت بزرگداشت شهادت امام بحق ناطق جعفربن ـ محمدالصادق (ع) وروزهای خونین قیام حوزه‌علمیه قم و درگذشت مجاهدکبیر آیت‌الله طالقانی آقایان استاد خزئلی ـ دکترباهنر ـ دکتر گلزاده‌غفوری ـ دکتربنی‌صدر ـ هاشمی‌نژاد ـ دکترآیت ـ زمانی ـ املشی ـ استادپرورش ـ طاهری‌خرم‌آبادی کیاوش، دکترروحانی و دکترقائمی از تاریخ ۵۸/۶/۲۵ تا ۵۸/۷/۳ از ساعت ۲۰/۳۰ تا ۲۱/۳۰ درتالار تبلیغ مسجد ـ الجواد (ع) سخنرانی میفرمایند.

از عموم طبقات بخصوص خواهران و برادران دانشجو و مبارز و فضلا ودانشمندان انتظار شرکت درجلسات رادارایم.

مکان میدان ۱۷ شهریور (۲۵ شهریور سابق)

گروه تبلیغ مسجدالجواد (ع)

از صفحه ۱

سرپرست دفتر خانه سازی برای مستضعفین:

آن شروع شد و مانند قطعه قبلی از طرف بنیاد مستضعفین در اختیار ما قرار داده شده است. مااین زمینها را به‌قطعات ۲۰۰ متر و بالاتر تقسیم کرده‌ایم و بعداز اتمام ساختمان به‌افراد واحدشرایط بامیفروشیم و یا واگذار میکنیم.

وی اضافه کرد اصولا متقاضیان ما چند نوع هستند یک نوع افرادی که قادر به پرداخت پیش قسط به مقدار ۵۰ هزار ریال تا ۲۵۰ هزار ریال هستند. و یک نوع‌افرادی که‌توانائی‌پرداخت‌اقساط ماهانه از ۲۵۰۰ریال تا ۴۰ هزار ریال را دارند. ویک نوع هم متقاضیانی که بهیچ وجه پولی برای پرداخت آن ندارند که‌در اینصورت‌مابه‌آنهاکمک میکنیم. ولی تاکنون فقط از افراد تقاضا گرفته‌ایم وپولی دریافت نکرده‌ایم و انشاءالله درجریان ساختمان این واحدها وجهی بعنوان پیش قسط و قسط های تعیین شده دریافت خواهیم کرد.

از صفحه ۱

فرماندار قروه...

فرماندار شهرستان قروه افزود گندم برای مصرف این شهرستان با کمبود مواجه شده واداره‌غله کردستان بایدسهمیه گندم شهرستان قروه را افزایش دهد تا این‌کمبود برطرف شود لازم به یادآوری است که‌منطقه قروه یکی از حاصل خیز ترین منطقه کردستان از نظر غله است ولی امسال‌اکثرگندمکاران این‌منطقه‌گندم‌خودرا به همدان صادر کرده و در بازار آزاد به فروش رسانده‌اند.

فرماندار قروه یادآور شد که خلع سلاح عمومی در این منطقه که‌بسیار ضروری است انجام نشده و یک واحد نظامی متمرکز در این شهرستان فرا خوانده شده و قرار است یک واحد جدید از اهواز اعزام شود ولی تا کنون به این شهرستان نرسیده است.

فرماندار قروه در پایان یادآور شد که فعلا" کارهای عمرانی سازمان برنامه متوقف و یا آغاز نشده است امااکیپ به جهاد سازندگی دوشادوش گروه عمران مرحوم طالقانی کار می‌کنند که البته این اکیپ از دو ماه پیش فعالیتهای بهداشتی، درمانی، عمرانی خوبی را در شهرستان قروه و چندین روستا ارائه داده که ازآن جمله تعمیر و مرمت‌اساسی پنج مدرسه راهنمائی ودبستان درپنج روستای این شهرستان است.

فیلم شهادت

خون پیام ۱۷ شهریور گرامی باد

گرامیداشت شهیدان در سینماهای شهرفرنگ و شهرقصه همراه بانمایشگاه وقایع انقلاب و نمایش

فیلم شهادت

از خانواده شهیدان دعوت میشود که از کمیته امداد امام خمینی قسمت شهدا، کارت افتخاری دریافت نمایند.

بنیادهنری مستضعفان

ورود اطفال کمتر از ۵ سال اکیدا ممنوع

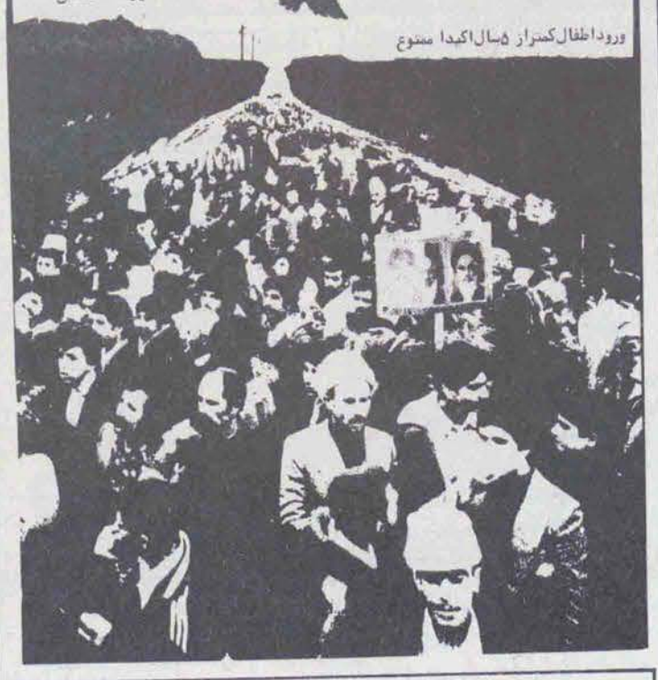

شهردارتهران: مرکزشهر اول‌مهر بروی اتومبیلهای‌شخصی بسته‌میشود.

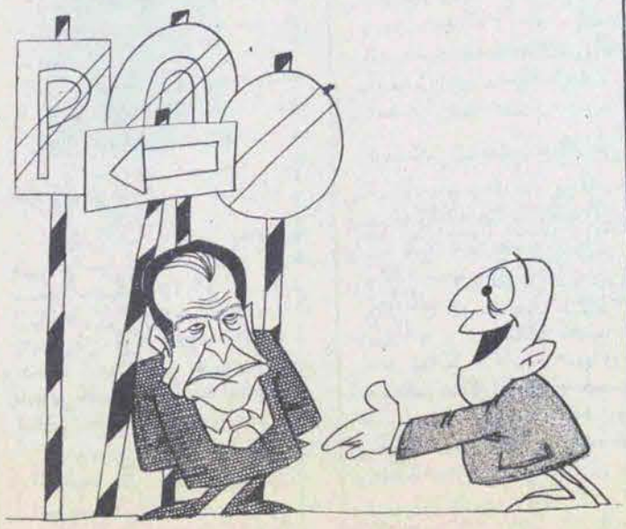

ـ فکر میکنی با اون ترافیک تا بحال واز بود!؟

قیمت نفت و نزوئلا تثبیت شد

کاراکاس ـ رویترـ ونزوئلا

قیمت نفت خودرا بطورمتوسط به ۲۰/۶۶ دلاردرهربشکه برای نیمه دوم سال‌جاری تثبیت‌کرده همبرترکلدرون وزیرمعادن و نفت ونزوئلا امروزگفت قیمت جدید مطابق توافق هائی‌است که‌سازمان اوپک تصویب کرده است. وی افزود افزایش قیمت نفت بعلت افزایش تقاضا در سطح بین المللی ونیاز کشورش برای‌تامین اعتبارات عمرانی است.

ازصفحه۸

در سمینار بررسی مسائل...

تهیه کنید حتی در محل تولید گوشت مگر چهل تومان کمتر است.

آنچه که واقعیت است و می‌بینیم یک دست لباس برای یکسال یکنفرزن‌یا مرد یا بچه ۶۰۰ ریال برآورد شده است که پول دوختش خیلی بیش از اینهاست حتی اگرگونی باشد یا دو جفت کفش با حقتی ۴۰ یا ۵۰ تومان اون ارقامی را که آقای رجایی اشاره کردند هر روز هفتاد و یک تومان و ۷ ریال باید باشد، حداقل معیشت را برای یک خانواده کارگری تعیین کنیم چرا اجازه می‌دهید که همان بلندگوهای خارجی بیایند محاسبه کنند و بگویند حداقل هزینه زندگی باید هزار ریال باشد تا یک خانواده کارگری بتواند بخور و نمیر زندگیش را ادامه دهد بعد به نسبت مهارتش سطوح بالاتر مزد بگیرد تا بهتر زندگی کند ما فعلا داریم روی حداقل معیشت یک کارگر توجه می‌کنیم.

وزارت کار اشتباه بزرگش این بوده که رقمهای واقعی را استخراج نکرده است. در رژیم گذشته هم اگر ۲ تومان میخواستند مزد را اضافه کنند میگفتند تورم را ۲۰% تشخیص دادیم بله‌همه‌آمار وارقام ساختگی است اینها مال یک عده‌ایی تئوریسین است که با واقعیت سر و کار ندارند و نشسته‌اند روی همان قالبهای فکری خودشان که آنرا هم از جای دیگر گرفته‌اند. واقعیت غیر از این است. اگر زندگی کارگر را تامین کنیم برخلاف کارگر غربی که مثل ماشین است و هرکسی که بیشتر تامینش کند و وسائل رفاهی را برای او فراهم کند بطرف او میرود اگر یک قدم بطرف کارگر ایرانی بیائید ۱۰ قدم بطرف شما میآید حتی از همه چیزش میگذرد. آقای روزی راد سپس افزود الان وضع صنایع نابسامان است و گرفتاریهای صنعت است‌ولی هزار و یک مشکل دیگر هم‌هست‌که‌شما فقط اینرا چسبیده‌اید شما همیشه انگشت را گذاشته‌اید روی مزدکارگر شما چه مزدی بکارگر میدهید، حداقل ۲۵۰۰ تومان دریافتی مستخدمین را دولت چند ماه قبل اعلام کرد چرا آخر ملاک عمل قرار نمی‌دهید اگر اون غلط است‌پس‌مال‌ماهم‌که‌به آن استفاده کردیم غلط است آن هم غلط نبود بلکه بسیار هم درست بود.

حداقل مستمری یک خانواده کارگر با داشتن چند سر عائله تازه به ۱۷۰۱ تومان رسیده است تازه بعد از سی‌چهل سال که عصاره‌اش را سرمایه‌داری گذشته کشیده‌اند ضمن اینکه مستمری را میگیرد باید برود یک دکه بگذارد تا یک کمک خرجی برای‌خودش‌بگذاردو زندگیش را اداره کند. چرا توجه نمی‌کنید که اگر زندگی کارگر در این شرایط هم مورد توجه قرار نمگیرفت چه فاجعه‌ای که بوجود نمی‌آمد.

بقیه مسائل مطروحه در سمینار بررسی مسائل اقتصادی را در شماره فردابه نظر خوانندگان عزیز خواهیم رساند.

دیدار وزیر نفت ابوظبی از عربستان

ابوظبی ـ یونایتدپرس ـ انترنشنال

خبرگزاری رسمی‌امارات متحده عربی (پنجشنبه گذشته) گزارش داد که‌العتیبه وزیرنفت امارات متحده عربی روز شنبه برای شرکت دراجلاس وزیران نفت وارد طایف در عربستان سعودی خواهدشد این خبرگزاری گفت که دراین جلسه هماهنگی سیاست های نفتی و اساس گفتگوهای اعراب واروپائیان موردبحث قرار خواهدگرفت.

العتیبه، ریاست‌شورای وزیران کشورهای صادرکننده نفت (اوپک) را عهده داراست.

گزارش وضع هوا

بر اساس گزارش اداره هواشناسی هوای سواحل دریای خزر کمی تا قسمتی ابری استان خراسان، کرمان، سیستان و بلوچستان کمی‌ابری در بعضی نقاط ابری همراه با وزش باد و گردو غبار. هوای سواحل خلیج فارس، استان هرمزگان، خوزستان، جزایر قشم، کیش، خارک، لاوان، تنب بزرگ و کوچک ابوموسی‌صاف تا کمی ابری در بعضی نقاط غبار آلود تهران و سایر نقاط صاف همراه با لکه‌های‌ابر. حداکثر تهران در ۲۴ ساعت گذشته ۲۷ و حداقل ۱۸ میباشد گرمترین اهواز با حداکثر۴۲ و سردترین اردبیل با حداقل ۴ درجه بالای صفر میباشد.

ساعات شرعی افق تهران

تغییر ساعت رسمی درنظر گرفته شده

شنبه ۳۱ شهریور ماه ۱۳۵۸
برابر ۳۰ شوال ۱۳۹۹

اذان مغرب	ساعت ۱۹/۲۰
پایان شفق	ساعت ۲۰/۲۶
طول روز	۱۲ ساعت و ۱۱
اذان صبح (فردا)	ساعت ۴/۲۲
طلوع آفتاب (فردا)	ساعت ۵/۵۱
اذان ظهر (فردا)	ساعت ۱۱/۵۸
اذان مغرب (فردا)	ساعت ۱۸/۱۹

روزنامهٔ انقلاب اسلامی

مدیرمسئول: ابوالحسن بنی‌صدر

سردبیر: علیرضا نوبری

عباس‌آباد ـ خیابان آپادانا ـ شمارهٔ ۱۹۸ ـ تلفنخانه اطلاعات ۸۵۹۹۷۱ ـ ۸۵۹۹۷۴ ـ ۸۲۷۲۴۴

چاپ شرکت افست ـ سهامی عام.