بشر عباد الذین یستمعون القول فیتبعون احسنه
مژده ده آن بندگان را که بسخن ما گوش فرا میدهند و از بهترین آن پیروی میکنند

انقلاب اسلامی

پنجشنبه ۲۰ شهریورماه ۱۳۵۹ - ۱ ذیقعده ۱۴۰۰ - ۱۱ سپتامبر ۱۹۸۰ - شماره ۳۵۰ - سال دوم
تکشماره ۱۵ ریال

سئوالات «انقلاب اسلامی» از دکتر بهشتی

آیت‌الله‌بهشتی‌رئیس‌دیوانعالی‌کشور و عضو شورایعالی قضائی، روز گذشته در مصاحبه مطبوعاتی و رادیو تلویزیونی هفتگی خود در دادگستری بسئوالات خبرنگاران داخلی و خارجی پاسخ گفت، آنچه در زیر از نظرتان میگذرد متن این مصاحبه است:

در صفحه۲

قرار بود که امروز ادامه گفتار دکتر بهشتی ازتلویزیون را به چاپ رسانیم اما بعلت کمبود جا و تراکم مطالب به مصاحبه مطبوعاتی ایشان بسنده می‌نمائیم. امیدواریم خوانندگان پوزش ما را بپذیرند

سردشت از افراد ضد انقلاب پاکسازی شد

صفحه‌آخر

نامه حجت‌الاسلام خلخالی به رئیس‌جمهوری

بیانیه ستاد عملیاتی مشترک غرب کشور

بیانیه جهاد سازندگی

در صفحات ۲ و ۱۲

تلگرام آیت‌الله العظمی گلپایگانی به امام

از سوی حضرت آیت‌الله ـ العظمی گلپایگانی تلگرامی با قید فوریت جهت امام خمینی مخابره شد.

متن این تلگرام که عصر دیروز از سوی دفتر امام در اختیار خبرگزاری پارس قرار گرفت به این شرح است:

بسم‌الله‌الرحمن‌الرحیم

حضرت مستطاب آیت ـ الله‌آقای‌خمینی دامت‌برکاته به عرض عالی می‌رساند عواقب وخیم اختلافات مشهوده بین مصادر امور و

صفحه‌آخر

طی بیانیه مشترکی وحدت سوریه ولیبی رسما اعلام شد

سوریه ولیبی دیروز رسما" بصورت یک کشور واحد درآمدند. ادغام دو کشور دراطلاعیه‌ای که در پایان دیدار ۴۸ ساعته حافظ‌اسد رئیس جمهوری سوریه از لیبی انتشار یافت عنوان شد در این اعلامیه گفته شده است ما وحدت کامل دو کشور را در تمام زمینه‌ها از جمله سیاسی، اقتصادی، نظامی و فرهنگی اعلام میداریم. این اعلامیه همزمان در دمشق و طرابلس بوسیله رادیو پخش شد در این اعلامیه نام کشور تازه ورئیس آن ذکر نشده است در اعلامیه مشترک سوریه و لیبی گفته شده است دیگر کشورهای عرب نیز در صورت تمایل میتوانند به اتحاد تازه آنها بپیوندند، در اعلامیه آمده است کشور تازه پایگاه و وسیله مقابله باصهیونیستها به منظور آزاد کردن سرزمین فلسطین خواهد بود در اعلامیه گفته شده است که حافظ اسد رئیس جمهور سوریه و سرهنگ قذافی رهبر لیبی موافقت کردند ظرف یکماه یک دولت واحد برای کشور تازه خودتشکیل دهند براساس این اعلامیه یک کنگره انقلابی قدرت قانونگذاری را در کشور تازه به عهده خواهد داشت پیشنهاد ادغام سوریه ولیبی ده روز پیش در سالروز انقلاب لیبی توسط سرهنگ قذافی عنوان شد کویت، امارات متحده، جمهوری دموکراتیک یمن و سازمان آزادی‌بخش فلسطین بلافاصله از ادغام دو کشور حمایت کردند.

سوریه ولیبی که امروز به صورت یککشور واحد درآمدند بر روی هم دارای ۱۱ میلیون جمعیت هستند که ۹ میلیون نفر آن مردم سوریه و۲ میلیون دیگر را مردم لیبی تشکیل میدهد ارتش مشترک دو کشور دارای ۲۴۲ هزار نفر نیرو ۴۶۰۰ تانک و۵۹۰ هواپیمای جنگنده است به گزارش آسوشیتدپرس انتظار میرود درآمد نفتی لیبی که سالانه بالغ بر۳۵ میلیون دلار است برای تقویت توان نظامی سوریه به کار گرفته شود ویادآوری میشود پس از خروج مصر از صف کشورهای درگیر با رژیم اشغالگر فلسطین سوریه همواره سعی‌کرده‌است قدرت نظامی خود را برای مقابله با رژیم صهیونیستی تقویت کند

امروز سخنرانی رئیس‌جمهور برمزارابوذرزمان

دربهشت زهرا ساعت ۵ بعدازظهر

راهپیمائی بحمایت‌از رئیس‌جمهوری

جهرم ـ خبرنگار انقلاب اسلامی ـ در حدود ۱۵ هزار نفر از مردم مسلمان وغیور جهرم بطرفداری از رئیس جمهور کشورمان با شعارهای "بنی‌صدر، بنی‌صدر، حمایتت می‌کنیم" و شعارهایی علیه حزب جمهوری اسلامی در خیابان‌های این شهر دست براهپیمائی زدند.

براساس این گزارش در هنگام مخابره خبر این تظاهرات هنوز ادامه‌داشت.

مراغه ـ خبرنگار انقلاب اسلامی ـ مردم مسلمان ومتعهد مراغه در یک راهپیمائی با شکوه به مناسبت سالگرد رحلت حضرت آیت‌الله طالقانی شرکت کردند و ضمن آن با تشییع جنازه دوسرباز شهید حوادث غرب کشور پشتیبانی قاطع خود را از رئیس جمهور منتخبشان اعلام کردند وپس از پایان راهپیمائی برای رسیدگی به خواسته‌هایشان در اداره مخابرات مراغه متحصن شدند.

سپاه پاسداران انقلاب‌اسلامی مراغه ضمن تائید این خبر اعلام کرد: صبح دیروز راهپیمائی در بزرگداشت سالگرد رحلت آیت‌الله طالقانی در این شهر برگزار شد که به یک راهپیمائی حمایت از رئیس جمهور بدل گشت. در این راهپیمائی همچنین جنازه دوتن از برادران شهید سرباز نیز تشییع شدوراهپیمایان‌بسوی‌گورستان‌این‌شهر حرکت کردند. به هنگام ادای نماز میت مردم به ادای‌نماز از سوی حجت‌الاسلام‌ناصری دادسان انقلاب اسلامی مراغه اعتراض کرده و خود به برگزاری نماز میت پرداختند.

پس‌از مراسم دفن، مردم مجددا" بسوی شهر راهپیمائی کردند و با دادن شعارهایی چون "خلخالی آیت را مفسدش کن" در مقابل ساختمان حزب جمهوری اسلامی شهرستان مراغه اجتماع کرده و به دادن شعارهایی علیه این حزب چون "این حزب ارتجاعی در پوشش اسلام‌منحل باید گردد" پرداختند وعده‌ای نیز باپرتاب سنگ، شیشه‌های ساختمان دفتر حزب جمهوری اسلامی را شکستند و پس‌از آن بطرف دادگاه انقلاب اسلامی مراغه حرکت کرده وبا اجتماع در مقابل دادگاه و دادن شعارهایی علیه دادستان چون "مرگ برناصری ـ دادگاه ناصری منحل باید گردد، دادگاه خلخالی ایجاد باید گردد ـ ای ناصری حیا کن، این دادگاه رارها کن، داده وخواستار حضور فرماندار، رئیس شورای شهر وفرمانده سپاه در جمع خود شدند تا خواسته‌هایشان را مورد رسیدگی قرار دهند، اما افراد مذکور اعلام کردند که مقام مسئول نبوده و قادر به برآورده کردن خواسته‌های آنان نیستند واز حضور در اجتماع مردم خودداری کردند. تظاهرکنندگان پس‌از اقامه نماز جماعت در صحن فرمانداری که در کنار محل دادگاه قراردارد به طرف مخابرات حرکت کرده ودر مسیر خود هنگام عبور از کمیته شعارهایی در انتقاد کمیته داده و خواستار اصلاح آن شدند.

تظاهرکنندگان پس از اجتماع در مخابرات مراغه بعنوان اعتراض ارتباط تلفنی این شهر را قطع کرده و درآنجا متحصن شدند و خواستار رسیدگی به خواسته‌های خود شدند. انحلال کمیته و دادگاه انقلاب اسلامی مراغه قسمتی از خواسته‌های متحصنین میباشد.

نوجوانان انقلاب

درصفحه۵

تسلیت

حضرت حجت‌الاسلام والمسلمین آقای مهدوی کنی

بدینوسیله، درگذشت عم‌بزرگوارتان مرحوم حبیب‌الله حاج‌باقری کنی را تسلیت عرض نموده بقاء و دوام آن خانواده اسلام دوست را از خداوند منان خواستاریم.

کارکنان وهیات تحریریه روزنامه انقلاب اسلامی.

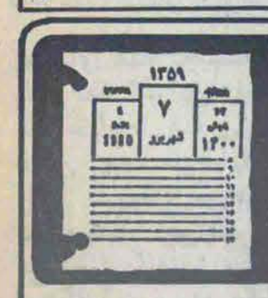

روزها بر رئیس جمهور چگونه میگذرد

مجازات دراسلام برای انتقام نیست برای تنبیه و تنبه‌است

ما بیش‌ازحد می گذاریم که مخالف نیرومند بشود ودربرابرما بایستد

بسم‌الله‌الرحمن‌الرحیم

گزارش روز پنجشنبه ششم شهریور

صبح گزارشی در بارهٔ بلوچستان خواندم مسئله بلوچستان در آغاز کار یعنی در روزها و ماههای اول بعد از انقلاب مسئله آرامش و امنیت در آنجا بود. کسانی خود را بلوچستان شناس میشناساندند و اینطور که در این گزارش خواندم، رفتند وساخت اجتماعی آن سامان را با پول و اسلحه وحمایت دولت تثبیت کردند و اکنون معرفهای آن ساخت یعنی سران زمزمه مخالفت و ناسازگاری میکنند. تنها بلوچستان نیست در بسیاری از نقاط دیگر ایران نیز این سیاست بکار رفت. نظام اجتماعی ماطوریست که در گذشته هیچوقت نمیگذاشتند مخالف بفهمد که با او مخالفند، یکجوری سربه‌نیستشان میکردند

ما بیش از حد میگذاریم مخالف نیرومند بشود ودربرابر ما بایستد وعجیب این حاست که آنوقت که وقتش بود وتوده مردم با امید و میل و رغبت وهمه وجود وعقیده به انقلاب گرویده بودند، رها شدند. نتیجه به همان ساختمان احتماعی که داشتند پناه بردند.

و اینک همان آدمها که آن اشتباهات را کردند میخواهند نقش قهرمان‌خان شکنی را پیدا کنند غافل از آنکه کاری که آنروز شدنی بود امروز به همان روش شدنی نیست، روشی دیگر باید البته دشمن هم از این مقوله استفاده میکند. گفتند که مطبوعات مهم اروپائی نوشته‌اند آمریکا سیاست خود را در ایران عوض کرده وحالا بنا را بر متلاشی‌کردن وضع از درون گذاشته است. بهرحال این گزارش مفصل را خواندم و بعد با نویسندهٔ گزارش مدتی دراز صحبت کردم و مسائلی را که باید روشن گردد از او خواستم‌امیدوارم که بتوانیم به موقع به داد مردم برسیم و اینهم نمونهٔ دیگری است از همان نمونه‌ها که پیش‌از این برشمردم، یعنی تثبیت نظام از راه دوستی و از راه دشمنی بی برنامه و بی حساب و ما راهی دراز در پیش داریم که باید آن راه طی کنیم تا نظام اجتماعی ایران‌دگرگون شود.

حرفها و نقلهای بسیاری در آن گزارش جالب بود که شاید در فرصت مناسب برای اطلاع مردم منتشر گردد.

بعد نمایندگان کارکنان بلاتکلیف خبرگزاری‌پارس آمدند و بسیاری را عنوان کردند و قرار شد که من مسئول آنجا را بخواهم و دربارهٔ این موارد از او بپرسم. بعد نوبت به مصاحبه‌ها رسید،

در صفحه۲

قابل توجه‌سازندگان‌قطعات‌یدکی اتومبیل
رجوع به صفحه ۳

درجلسه علنی دیروزمجلس:

کابینه رجائی ازمجلس رأی‌اعتماد گرفت

جلسه علنی مجلس شورای اسلامی درساعت ۸/۳۰ روز چهارشنبه با تلاوت آیاتی چند از کلام‌الله مجید آغاز بکار کرد. درایس جلسه چند تن از نمایندگان در موافقت و مخالفت با برنامه‌های دولت سخنانی ایراد نمودند. پس‌ازآن آقای رجائی، نخست‌وزیر به سئوالات نمایندگان‌پاسخ گفت و بعد از توضیحاتی درخصوص برنامه‌های خود، رای گیری علنی در خصوص کابینه و برنامه‌های آن بعمل آمد و درنتیجه با ۱۶۹ رای موافق ۱۴ رای مخالف و۱۰ رای ممتنع کابینه رای اعتماد گرفت ورسمیت یافت.

درصفحه۳

متن نامه ادموند ماسکی به نخست‌وزیر

چندی پیش ادموندماسکی وزیر خارجه آمریکا نامه‌ای را برای آقای رجائی نخست‌وزیر ایران ارسال نمود که متن آن اینک دراختیار خبرگزاریها قرار گرفته است

ماسکی نامهٔ خود را باعنوان آقای نخست‌وزیر این نامه رابه عنوان وزیرخارجه آمریکا که بنازگی با مسائل جاری در روابط دوکشور روبرو شده‌ام، مینویسم، شروع نموده و می‌افزاید: میدانم که‌این مسائل جزء مسئولیتهای سنگینی است که شما بعنوان

در صفحه ۴

خطاب به آقایان

فردا که پیشگاه حقیقت شودپدید شرمنده رهروی که عمل برمجاز کرد

سه‌شنبه‌شب، دوتن از رهبران حزب جمهوری اسلامی که از گفتار ریاست جمهوری درمراسم هفدهم شهریور، "پریشان‌خاطر" و "آزرده‌دل" بودند، طی سخنان مشروحی مطالبی را عنوان کردند که، بگمان‌ما از اساس باواقعیت بیگانگی داشت. در مقام مباحثه، اگر قرار بود مانیز به تاسی از این آقایان، شیوه‌هائی چون برانگیختن احساسات و تفاسیر خودرایانه ومغلق از قانون اساسی را در پیش گیریم، گمان نمیرود که به حقیقت کمکی میکردیم، لذا ترجیح‌داده شدکه مورد به مورد، مطالب مطرح شده، تحت مداقه و بررسی قرارگیرند. هر چندتجربه‌به مامی‌آموزد که مشکل ما با حزب بدین مباحثات گشوده نخواهد شد، اما برغم تعبیر شاعر که:

نیست امید صلاحی زفساد، ای‌حافظ
چونکه تقدیر چنین رفت، چه تدبیرکنم؟!

این بحث را خالی از فایده نمی‌بینیم.

و اما اظهارات رهبران حزب دو جنبه داشت‌یکی "مجادله (پلمیک) "منطقی" و "دیپلماتیکی" بود که آقای بهشتی ـ که‌به "ظرافت" و "حساسیت" مجادلاتی‌این چنین وقوف و دراین زمینه "تبحر" دارند ـ اجرا نمودند، و دیگری، بحثی‌از روی "دلسوزی" و "خیرخواهی" و "گله‌گذاری" بود که ایفای آنرا آقای هاشمی رفسنجانی ـ که ایشان نیز در این زمینه‌ها از "مهارت" ویژه‌ای برخوردارند ـ پذیرا شده بودند.

بحث "منطقی" که درآن‌بر "قانون‌اساسی" تاکید وافر ابراز میشد، از جانب کسی مطرح گردید که با آنچه آشنائی و سر آشنائی ندارد، قانون اساسی و التزام بدان است. آقای بهشتی ـ رئیس دیوانعالی کشور ـ که عادت دارند درهمه مسائل از اقتصادیات و طرح ربا گرفته... تا ورزش بانوان دراسلام، اظهارنظر بفرمایند، اخیرا" تفسیر قانون اساسی را نیز، که قاعدتا" جزو وظائف شورای نگهبان میباشددر حیطه اختیارات "قانونی" خود درآورده و برهمین پایه، وظائف (؟!) رئیس جمهوری را "معین" و "مقرر" فرمودند این مسئله، تا آنجا که به ما مربوط میشود، در پرتو بحثی پیرامون "اختیارات" آقای بهشتی روشن خواهدشد، که بعون‌الهی درروزهای هفته آینده، باب آن را خواهیم‌گشود

واما آنچه که درهمین آخرین شماره این هفته، ضرورت پرداختن‌بدان، احساس‌میشود، یک بخش از سخنان ایشان و بخشهای مختلف سخنان آقای رفسنجانی است. آقای بهشتی درآغاز گفتار خود فرمودندکه: "بسیار به جاست که این مسئله روشن بشود که اگر در رابطه‌با حزب جمهوری اسلامی، این حرفها گفته میشود، حزب با استفاده متقابل از همه امکاناتی که ایشان استفاده میکنند ملت شریف و مبارز ایران‌را روشن بکندو...."

ابهامی که پیش میآید دراینجاست که اگر هنوز روشن نشده است که روی سخن رئیس جمهور با کیست، آقای بهشتی به چه عنوان و برحسب کدام مجوز "قانونی"، رئیس جمهور را مورد سئوال و اتهام قرار میدهد؟ اگر برخلاف اظهارات، برایشان‌مسلم است‌که "آن‌گروه‌اقلیت "حزب‌جمهوری اسلامی است، که هم ایشان و هم آقای رفسنجانی، مواضع حزب را درقبال سخنان رئیس جمهور ابراز داشتند، و اگر نه به عنوان رئیس دیوانعالی کشور سخن فرموده‌اند که باید پرسید اولا" در چه رابطه؟ زیرا رئیس جمهور اشاره مشخصی

درصفحات ۴ و ۱۲

باارتش بازی نکنید

بسمه تعالی

دربین خبرهای‌دیشب صدا و سیمای جمهوری اسلامی ایران و خبر بامداد صدای جمهوری اسلامی ایران دو اطلاعیه حلب‌نظر میکرد. یکی اطلاعیه ستاد عملیات مشترک غرب کشور و دیگری اطلاعیه سپاه پاسداران مبنی بر دلگیری و گلایه از اخلاف دولتمردان مملکتی بود که اولی‌را تلویزیون با صحنه‌های دلخراشی که صدای دکلمه‌گونه گوینده آنرا زینت می‌بخشید پخش‌کرد.

مطلب سئوال‌انگیزو بحث‌آور در اینجاست که با قبول این مطلب‌که اخلاف سلیقه و تشدد آراء سران مملکت در این برهه زمانی و تاریخی به سود انقلاب و کشور نیست، اما آیا جا داشت که روابط عمومی ستاد عملیاتی غرب کشور از قول سربازان جان‌برکف کشور اسلام و درحال نبرد با دشمن یکچنین اعلامیه‌ای صادر کند؟ مگر نه اینست که ارتش نباید بطرف هیچ حزب و گروهی گرایش داشته باشد. مگرنه این است که ارتش باید از مناقشات گروهی آنهم در چنین سطح بالائی بدور باشد. مگرنه این است که باید قوای انتظامی و نظامی از فرمانده کل قوا اطاعت کنند. پس اینگونه تضعیف فرماندهی کل قوا چه معنائی دارد. آیا با تضعیف رئیس‌جمهوری چه چیزی را میخواهید ثابت‌کنید، اگر این مقام تضعیف شود چگونه توقع دارید همان برادران سربازی‌که شما بنام‌آنان سینه چاک میکنید بخشنامه‌ها و اوامر صادره از فرمانده کل قوا و سلسله مراتب ناشی از آنرا به اجرا گذارند. آیا فکر کرده‌اید دراین‌صورت چه فاجعه‌ای ببار خواهد آمد.

برادران! شما یا به این مطلب فکر نکرده‌اید یا نخواسته‌اید فکر کنید که بازی با ارتش و قوای انتظامی بازی با آتش است و درگیر کردن‌نظامیان و ارگانهای مسلح در این نوع مناقشات در اننها به شکاف بین صفوف منظم ارتش منجر میشود و آیا نمیدانید که این‌نقطه مرگ ارتش است.

شما نمیدانید که درصورت تفرقه بین ارتش امکان وقوع جنگ داخلی عظیمی میرود، یا حداقل نیروی دفاعی را کم میکند. شما نمیدانید اگر این طرزتفکر صحیح بود حتما" شرکت نظامیان در احزاب آزاد اعلام میشد. شما یا نظامی هستید یا سیاستمدار، اگر نظامی هستید حق دخالت در این امور را ندارید و اگر سیاستمدار باز محق نیستید بنام نظامیان چنین اطلاعیه‌ای یا نظیراین را منتشر کنید. و اگر تصور ادامه این کار را دارید توصیه میکنم حتما" خود را برای جواب به ملتی که در تاریخ شما را به محاکمه‌ومقصر اصلی عواقب وخیم این اعمال خواهند دانست آماده کنید.

دربارهٔ بیانیه روابط عمومی ستاد عملیاتی مشترک غرب کشور

صفحه‌آخر

اسداله لاجوردی دادستان انقلاب تهران شد

درصفحه۳

روزها بر رئیس جمهور چگونه میگذرد

کاووس قاسم بصیری که خود روزنامه مینویسد و بوخویشان ونزدیکان خود میدهد پیش من آمد، چند سئوال کرد: جواب گرفت و رفت امیدوارم که کودکان ما با همان روحیه کنجکاو و مبتکر بار بیایند تا نسل جدید نسلی دیگر بشود، نسل سازندگی و ابتکار واقعی بعد به سئوال روزنامه انقلاب اسلامی جواب دادم در بارهٔ امیدها به حال و آیندهٔ ایران و بعد مصاحبه باخبرنگاران خارجی داشتم که چند خبرنگار خارجی پی در پی آمدند و مصاحبه کردند چندژاپنی هم آمدند و چند سئوال در باره وضع اقتصادی کردند.

واین بار اول نیست، چندمین بار است که این‌گونه کسان میایند و می‌خواهند بدانند، آن نظریه‌ایکه‌نه‌سرمایه‌داری است ونه مارکسیستی چیست. ومن اختصاصات و مبانی اقتصاد اسلامی را تشریح کردم.

بعد چند تن از دانشجویان دانشگاه آمده بودندومی‌پرسیدند که تکلیف دانشگاه و دانشجو چه میشود. از قول شخصی بسیاری حرفها سئوالها نقل‌قولها و بیمها که عنوان میکردند و بعد به‌جلسه هیئت‌وزیران رفتم، استاندار کردستان هم آمد و چند مسئله داشت طرح کرد و ظاهراً" وزیران تعهد کردند که انجام بدهند مسئله‌ای هم راجع به رادیو سنندج داشت که رادیو در سنندج هم شنیده نمیشود و تلویزیون در مریوان تصویر ندارد. بعد از جلسه وزیران یکی دو ساعتی را در جمع خانوادگی گذراندم به گفت و شنودها و البته جمع واسع و بزرگی بود و هرکس شنیده‌ها و دیده‌های خود را برای من گفت‌که خود میگوید چه اسباب و چه دلایلی و نارسائیهایی در کشور وجود دارند و تاثیرات این نارسائیها چگونه است. بدقت به مطالبی که هریک از اینها میگفتند گوش میدادم تا محیطهای مختلف اجتماعی را شناسایی کنم و این شناسایی باید به ما امکان بدهد رفتارها و روشها و کارهایمان را تصحیح بکنیم. بعد به‌منزل آمدیم.

بسم‌الله الرحمن الرحیم

گزارش جمعه ۷ شهریور ۵۹

امروز صبح یکی از روحانیون آذربایجان آمده بود و از رفتار نادرستی که‌باوشده بود شکایت داشت، من اسم و رسم او را نمیگویم اما از بیان و حرفهائی که زد همان حقیقت را به ذهن من آورد که

روشهای غلط نخست‌با آدمهای بدبکار میرود ولی بعد که این روشها حاکم شدند باهمه بکار خواهد رفت وبازگشت به ضدانقلاب نیز همین است. من باید بگویم که شب انسان وقتی دیروقت می‌خواهد بخوابد تازه بیاد مسئولیتها می‌افتد. مسئولیت کسانیکه بی‌تقصیر گرفتار میشوند، کسانیکه‌بی‌تقصیر احتمالا" مورد کمال بدرفتاری قرار می‌گیرند، بی‌تقصیر محکوم میشوند ومن امیدوارم که ازمیدان بدرنروم وبا استقامت عمل کنم.

روزی‌برسدکه‌مردم ما منزلت امنیت قضائی واقعی را بدست بیاورند، آن روحانی بعد از مقداری که از خدمات خود نقل کرد ازبیازندگی و کارهایی که کرده بود به گریه درآمد، که من در دوران رژیم سابق مبارزه‌ها کرده بودم و به پای میز محاکمه آنها رفته بودم و اینک با من اینطور رفتار میشود. امیدوارم بتوانیم به درد او برسیم. درد او و بسیاری چون او، بعد از رفتن او برای مطالعه گزارشها آمدم، گزارشهای نظامی، راجع به‌وضع امنیت کشور در نقاط مختلف و نقشه هائی که تهیه شده بود. بعد سه یادداشت فرستادم برای امام و فرزند امام. یکی از یادداشتها دربارهٔ همین مسئله امنیت کشور بود و یکی دیگر دربارهٔ بی‌عدالتیها در رسیدگی به جرایم بود و بی‌تقصیرگرفتنها و غیره و سومی راجع به دولت. بعد با رئیس ستاد تماس گرفتم و خواستم که ساعت ۳ بعد از ظهر به‌من من بیاید. او ساعت ۳ بعد از ظهر با افسری آمد داستان آن افسر را به موقعی دیگر میگذارم، بعد راجع به اطلاعات رسیده کشکو شد و فردا صبح شبه‌دنبالهٔ این‌گفتگو را خواهیم گرفت. بعد از آن یکی از نمایندگان مجلس پیش من آمد و مدتی راجع به مسائل روز صحبت کرد. بعد نوبری رئیس بانک مرکزی آمد برای کارها و مسائلی که باید حل و فصل شود، بعد سرهنگ شیرازی آمد درباره مسائل غرب و اوضاع امنیتی غرب کشور، روز شنبه ساعت ۹ صبح جلسه شود بعد در همین احوال فرزند امام تلفن زد و با او مفصل صحبت کردم و احتمالاً شنبه به نزد امام خواهم رفت، بعد ساعت ۹/۳۰ شب بود که به نزد مادرم رفتم در آنجا کارمندی از وزارت کشاورزی آمد و شرح داد که چگونه بازخرید میکنند و مدعی بود که رویه‌ای سخت بکار میبرند و در اینجا باید این مسئله را عنوان بکنم با اینکه چندبار هم‌عنوان کردم ولی باز میگویم که‌آنچه موجب شد که مردم با آن یکپارچگی برضد رژیم شاه مقاومت کنند و آن اسفامت شگفت را به خرج بدهند از جمله یکی از عوامل و شاید عامل بسیار بزرگ نیز این بود که‌مردم ما در رژیم پیشین و در استبداد شاهی منزلت نداشتند. حقوق تکالیف تصویب شده قانونی و حمایتهای قانونی نداشتند کسی که شناخت علمی از تاریخ داشته باشد میداند که

یکی از اسباب بزرگ قیامها وشورشها و عصیانهای مردم ایران در طول تاریخشان فقدان منزلت انسانی، فقدان حقوق، تکالیف وحمایتهای قانونی بوده است.

هر بار مردم ما انقلاب کردند امیدوار بودند که پس از پیروزی انقلاب این حقوق، این تکالیف، این حمایتها برقرار شود اگر اینها برقرار نشود و مردم ببینند که هنوز همانند دوران پیشین منزلتها وجود ندارد ناگزیر چه بخواهیم، چه نخواهیم از ما سَر میخورند و به ما پشت میکنند. از آنچه که در مجلس گذشت دربارهٔ قانون پاکسازی میتوان نتیجه گرفت که مسئله ثبات منزلتهاهمچنان‌از جمله مهمترین مسائل کشور است که مراجع به‌امام نوشته‌اند و پاسخی که امام داده‌اند کاملا پیداست که تاکجا این مسئله ترس و بیم از تزلزل کامل در منزلتها دارند به یکترس بزرگ عمومی تبدیل میشود، در همین شب برادر من حاضربود و گفت شما باید راجع به این محاکمه‌ها و اعدامها موضع بگیرید به پای شما خواهند نوشت، ولو شما هیچ اطلاع و دخالتی نداشته باشید. بدیهی است که من همواره گفتم و حالا نیز میگویم، هیچ مخالف قاطعیت انقلابی نیستم، مجرم مجازات میخواهد اما اثبات جرم باید به روشی انجام بگیرد که برای جامعه تردیدی در مجرم‌بودن کسی که مجازات میشود باقی نماند.

مجازات در اسلام برای انتقام نیست، برای تنبیه وتنبه است، برای سالم شدن جامعه است. مجازات که جامعه را ناسالمتر کند، احساس بی‌ثباتی وعدم اطمینان را تشدید کند، مجازاتی است که قطعا" با ضوابط مکتب ناسازگار وحتما" به زیان استقرار اسلام در ایران است.

من این مطالب را با صراحت به دفعات گفته‌ام و اکنون نیز میگویم و حتماً باید دستگاه قضائی ما به صورتی درآید که احکام آن برای جامعه ما آرامش و ثبات و میل به خودداری از جرم و جنایت بدهد.

از آنجا به منزل آمدم و فکر کردم که بدنیست مقداری تاریخ مطالعه کنم، دیروقت ساعت ۱/۳۰ نیمه شب است و من چنددستان دربارهٔ قائم‌مقام و نینهائی او خواندم و درآخر این جمله بنظرم رسید که بسیار عبرت‌آموز است. "امید من اینست‌که به مرگ نزدیک باشم چرا که هرقدر به من خوش بگذرد و آنقدر خوش بگذرد آن احتلالی که پیش از این در امر آنها داشتم ممکن نخواهد شد وهرگاه نمردم و زنده‌ماندم آرزوی من اینست که در ادوات و آیات انشاءالله تعالی بمانم و بعد از ۵۶ سال در خدمت آخرت باشم". نویسنده

اینطور کتاب خود را بپایان برده بود. "قائم‌مقام راست میگفت‌دنیای او تمام شد و خود او تمام شد و گرفتاریهایش هم تمام شد" اما گمان من اینست که گرفتاریهایش تمام نشد بلکه برای نسلهای بعد ماند و آن گرفتاریها بصورت رژیم پهلوی درآمد و ملت ما انقلاب کرد و اینک ما با آن گرفتاریها روبرو هستیم، انشاءالله اینک که خدا اجل را از ما برگرداند از او توفیق میخواهیم که ما را به از بین‌بردن آن گرفتاریها موفق بدارد. انشاءالله.

●

بیانیه جهاد سازندگی

«بسم‌الله الرحمن الرحیم»

اللهم انا نرغب الیک فی دوله کریمه تعز بهاالاسلام و اهله و تذل بهاالنفاق واهله و تجعلنا فیها من الدعاه الی طاعتک و القاده الی سبیلک و ترزقنا بها کرامه الدنیا و الاخره.

آنروز روز خدا بود، روز خون بود و عشق، از آسما خون میبارید و از زمین خون میجوشید از آسمان گلوله میبارید و از زمین نیزه میروئید و این بدن شهیدان بود که پاره پاره می‌شد و انفجار خون!

آنروز روز انفجار خون بود و خلق به خون آلوده در تب عشق میسوخت آنروز روز خدا بود، یوم‌الله بود، همه جا پاک و مطهر همه توحید و همه وحدت، همه عشق و همه ایمان و روح شهیدان درحال عروج، و آنچه یافته نمیشد و اثری از آن نبود و بوئی از آن به مشام نمیرسید و فکر آن از خاطر عبور نمیکرد ریاست بود و وزارت، وکالت بود و صدارت، تحزب بود و گروهگرائی و آنچه یافت نمیشد من بود، و همه ما بود.

مادر با سه فرزندش آمده بود و اینک تنها درخانه نشسته خسته و زار عشق باخته و مدهوش منتظر که بیایند مادر! نه، آنها نخواهند آمد، ولی خواهند آمد، میراث خواران خواهند آمد، خواهند آمد و برسراین سفره یغما خواهند نشست و آنچه بتوانند خواهند خورد و خواهند برد و تو ای مادر! هنوز باید خون بدهی، که معشوق خون میخواهد، هفده شهریور او را راضی نکرده، ۲۲ بهمن هم چنگی بدلش نزد، بیش از هزار شهید سال پیروزی نیز او را سیراب نکرد. تو نیز باید خود را فداکنی و من باید هنوز خون بدهم و ما اینک آماده‌ایم که تیرها برما ببارند و نیزهها برما وارد آیند و در غرب کشور مسلخ عشق به نوبت ایستاده این که تا کی نوبت به ما رسد.

آنروز یوم‌الله بود، مکرر عاشورا، مکرر کربلا و مکرر اصحاب حسین(ع)، زبانها بسته بودند و همه چیز در حرکت خلاصه میشد، قیام، قعود، حرکت، توقف، حمله، عقب‌نشینی و باز مقاومت، همه خسته بودند و اینک همه آماده شهادت ولی این شهیدان ارث ندارند که وصیت کنند، میراثی ندارند که به کسی بسپارند و فقط «واوصیکم عبادالله به تقوی الله.....».

«ارث پدر کدامیکتان است»

(امام خمینی)

تقوی پیشه کنید ای دولتمردان، برثر ارث که به دعوا نشسته‌اید. در روز خون، در روز عاشورای انقلاب اسلامی ایران در کربلای عشق به که میتازید، به که حمله میبرید، سرنوشت چه کسانی را به بازی گرفته‌اید، و حیثیت چه کسانی را جهت وجیه‌الملة شدن خود به یدک میکشید؟

از پاسداران شرم کنید که در سنگرها کمین گرفته‌اند و درجنگند، از کودکان شهیدان شرم کنید که هنوز چشم به راه پدرند و از مجاهدان شرم کنید که‌درجنگ و گریز مشغول بازسازی ایرانند، هنوز خیلی زود است که شما گروه گروه شوید و مصداق«کل حزب بمالدیهم فرحون» بگردید، شاد از آنچه در دست دارید نباشید، بیمناک از آن باشید که ثمره خون شهیدان پایمال نگردد.

شما را چه شده است که اینگونه به جان هم افتاده‌اید؟ آیا هیچکدام در صحنه روز هفده شهریور حاضر بوده‌اید؟ یقیناً که نبوده‌اید و گرنه اینچنین با هم به ستیز برنمی‌خواستید چه در آن روز حاضران درس عشق آموختند.

برچه میتازید؟ برنهادهای انقلاب، نهادهای برخواسته از متن مردم، و ثمره خون شهیدان و چه را به یدک میکشید؟ نهادهای انقلاب را؟ نه، نهادهای انقلاب بازیچه دست هیچیک از شما نخواهند شد و هیچیک از شما براین نهادها حاکم نیستید و نخواهید بود. این میراث شهیدان است و به صاحبان اصلی آن برخواهد گشت.

براینها متازید که خلق برشما نخواهد بخشید و اینها را به یدک نکشید که بازیچه شما نخواهند شد و اینک رهبر کبیر انقلاب و نمایندگان مردم منتظرند تا ببینند شما چه میکنید؟ تا برشما بشورند و آنچه به ناحق تاکنون در دست گرفته‌اید از شما بازپس گیرند و نگهبان میراث خون شهیدان باشند و پاسدار قانون اساسی ثمره خون شهیدان.

بس کنید ای دولت مردان و این آخرین اخطار را از ما بشنوید و به دامان مردم بازگردید که صلاح خلق و شما در آن است.

«والسلام»

دفتر مرکزی جهاد سازندگی

توضیح وزارت خارجه انگلیس درمورد سیاست این کشور در تهران

خبرگزاری پارس به نقل از لندن ـ روز گذشته یک سخنگوی وزارت امورخارجه‌انگلیس رسما" اعلام کرد پس از تصمیم دولت متبوع وی در مورد بسته شدن سفارت این کشور در تهران یک دیپلمات انگلیسی درپست سفارت این کشور در سفارت سوئد در تهران باقی خواهد ماند، وی اضافه‌کرد چهار دیپلمات انگلیسی سفارت در تهران طی روزهای اخیر خاک ایران را ترک کرده‌اند لیکن چند روز پیش یک دیپلمات به ایران اعزام شده است. این سخنگو افزود: چند روز پیش دیوید رداوی دبیر دوم سفارت انگلیس در تهران به لندن باز گشت و در اینحال جیم‌اسمیت به ایران اعزام شد. بگفته این سخنگو روز گذشته ارتو روبات کاردار و دو دیپلمات دیگر خاک ایران را ترک کردند. به‌این ترتیب چهار انگلیسی طی روزهای اخیر از ایران عازم انگلیس شده‌اند.

● ازطرف سازمان تعاون مصرف شهر وروستا

دفترچه مورد نیازدانش آموزان تأمین شد

ضمن تماس با سازمان تعاون مصرف شهر و روستا وابسته به وزارت بازرگانی یک مقام‌آگاه دراین سازمان گفت:

بمنظور جبران کمبود بازار، سازمان اقدامات لازم را برای تهیه دفترچه به مقدارکافی نموده است و همانطوریکه از رسانه‌های گروهی به اطلاع عموم رسیده است درحدودهفته آخر شهریورماه دفترچه درکلیهٔ شعب تعاون شهر وروستا باقیمت مناسب توزیع خواهد شد.

همین مقام افزود دراین زمینه بخش خصوصی همکاریهای لازم‌را کرده است و مشغول‌تهیه دفترچه میباشد.

وی در پایان یادآور شدمردم مطمئن باشند از لحاظ دفترچه هیچگونه کمبودی نخواهیم داشت و دفترچه به مقدارکافی وجود دارد.

دکتر بهشتی ...

از صفحه ۱

بروزاختلاف

س ـ باتوجه به سخنرانی‌های آقای بنی‌صدر و شما، آیا بروز این اختلاف‌نظرها در سطح جامعه صحیح است؟

ج ـ بروز اختلاف‌نظر امری است طبیعی، ولی در یک انقلاب و در یک نظام، صحیح آنست که مسئولان جامعه از هماهنگی در برنامه‌ریزی برخوردار باشند، خیلی هماهنگ فکر کنند و عمل کنند و اما بروز این اختلاف نظرها در جامعه، سلیقه من اینست که مسئولان برمبنای قانون اساسی عمل کنند و نظرات خود را یکی کنند و از هر فرصتی برای خدمت عملی به‌مردم حداکثر بهره‌برداری بعمل آید و در اثنای عمل سازنده و امیدبخش اختلاف نظرها نیز با مردم بصورتی منطقی و صحیح درمیان گذاشته شود تا مردم از همه‌چیز آگاه شوند بهرحال عمل هماهنگ و موثر و گره‌گشائی عملی ازمشکلات مسئله اول است.

انقلاب اسلامی ـ اصل ۱۲۲ قانون اساسی رئیس‌جمهور را در حدود اختیاراتش در برابر مردم مسئول دانسته و همچنین اصل۱۱۳ قانون اساسی که رئیس‌جمهور رامسئول تنظیم‌قوای سه‌گانه و اجرای قانون اساسی معین نموده است، حال اگر رئیس‌جمهور سلسله موانعی دراجرای این‌اصول‌برایش پیش‌آمد و آنرا با مردم درمیان گذاشتند آیا شما این را تخلف از قانون میدانید، و بهرصورت مرجع این تشخیص کیست؟ دبیر یک حزب سیاسی یا رئیس دیوانعالی کشور؟

ج ـ بامردم درمیان گذاشتن تخلف از قانون نیست، بامردم درمیان گذاشتن مسائل برای همه است و برای رئیس‌جمهور هم هست هیچ تخلف از قانون نیست.

اجرای قانون اساسی

انقلاب اسلامی ـ بنظر میرسد که صحبتهای آقای رئیس‌جمهور در رابطه با همین مشکل در اجرای قانون اساسی است، توضیح بفرمائید.

ج ـ آنرا من دیشب توضیح دادم و سئوال کردم که بیان بشود این مشکل کجاست، ما که مشکلی نمی‌بینیم، همانطور که دیشب با تاکید توضیح داده شد، رئیس‌جمهور اگر بخواهد حرفی، مسئله‌ای را اجرا بکند، راه قانونی آن برطبق قانون اساسی از طریق هیئت‌وزیران است.

انقلاب اسلامی ـ خوب اگر ما بگوئیم که ایشان معتقد باشند که در راه اجرای وظایفی که دارند، موانعی وجود دارد، و دیگران هم بگویند خیر چنین نیست مرجع رسیدگی به این اختلاف چه کسی میتواند باشد مجلس است؟ دیوانعالی کشور است؟

ج ـ البته اینها تماما مرجع رسیدگی دارد ولی ببینید، اصولا باید اسم ببرند که این مانع کجاست، کلی که درست نیست.

انقلاب اسلامی ـ بعد از صحبتهای رئیس‌جمهور با مردم، و طرح یک سری مسائلی که شما و آقای رفسنجانی پیرامون آن صحبت کردید اولین سئوالی که مطرح میشود اینستکه چگونه رئیس دیوانعالی و رئیس قوه مقننه بعد از یک صحبتی که رئیس قوه مجریه با مردم دارد می‌آیند و صریحا به رئیس‌جمهور میگویند چرا این را گفتی این لحن برادرانه نبود، و... شما به چه عنوان و چرا این صحبتها را کردید؟

ج ـ من به عنوان دبیر حزب جمهوری اسلامی این صحبتها را کردم و برای اینکه ایشان در سخنشان به یک گروه سیاسی حمله کردند ولی اسم نبردند. اما مردم می‌پرسیدند آیا منظورش حزب جمهوری اسلامی است؟ پس طبعاً" باید دبیر حزب به مردم توضیح بدهد که آیا منظورهست یا نیست، و بعد هم وارد مسائل شود وبگوید این مسائلی که مطرح شده چه ارتباطی با این نقطه‌نظرهائی دارد که ما هم‌اکنون باید روی آنها کار کنیم.

انحصار رسانه‌های گروهی

انقلاب اسلامی ـ آقای رئیس‌جمهور در سخنرانی خود گفتند که رسانه‌های گروهی در تسلط گروه خاصی است، اما در این جامعه به گروه‌های زیادی حمله میشود بعنوان مثال نهضت آزادی یا مجاهدین یا هر گروه دیگری، چطور آنها از امکانات مساوی برخوردار نیستند از رادیو و تلویزیون، ولی حزب جمهوری بلافاصله بعد از سخنان آقای رئیس‌جمهور، این رادیو، تلویزیون را در اختیار دارد که دو نفر از اعضایش بیایند بآن صورت به رئیس‌جمهور حمله کنند؟

ج ـ چون ایشان از رادیو تلویزیون برای صحبتشان استفاده کردند، یک وقتی است که ایشان میآیند در رادیو تلویزیون راجع به مسائل کلی مملکت بحث میکند، یا من بعنوان رئیس دیوانعالی کشور از رادیو تلویزیون برای حمله به فرد یا گروهی استفاده میکنم اگر این عملی بشود باید رادیو تلویزیون در اختیار آن فرد یا گروه هم قرار بگیرد. چون رادیو تلویزیون دو حالت دارد یک وقتی برنامه‌ای دارد در خط سیاسی کلی کشور، دفاع میکند از خط اصولی جمهوری اسلامی، ولی یک وقت هست که یکنفر میرود آنجا و علیه فرد یا گروهی صحبت میکند بایستی مخالفت آنها با شخص‌او، اگر کسی از حزب جمهوری اسلامی رفت و گفت که آقای X با حزب ما مخالف است بنابراین ما حسین و جنان درباره‌اش میگوئیم. در اینجا باید حتماً" رادیو تلویزیون در اختیار او هم باشد بنابراین

در صفحه ۱۱

نامه قطب‌زاده به‌مجلس درباه گروگانها

متن نامه آقای صادق قطب‌زاده وزیر امور خارجه درباره گروگانها که در تاریخ ۵۹/۵/۲۷ تسلیم مجلس شورای اسلامی گردیده است.

بسم‌الله‌الرحمن‌الرحیم

الذین یبلغون رسالات‌الله و یخشونه ولا یخشون احدا" الاالله و کفی بالله حسیبا" (قرآن کریم سوره احزاب ـ ۳۹)

"آنانکه پیامهای خدا را میرسانند و از او میترسند و جز او از کسی نمیهراسند و خدا برای حسابرسی کافی است."

بحضور نمایندگان محترم مجلس شورای اسلامی توسط برادرم حجت‌الاسلام علی‌اکبر هاشمی رفسنجانی ریاست محترم آن مجلس معزز

. اکنون که بیاری خداوند و به یمن اقبال ملت بزرگ ایران براه خاندان پاک رسالت و بدنبال فرزند رسالت و خلیل امت و با تکیه بر میراث شهادت،ارکان اساسی و لوازم قطعی جمهوری اسلامی ایران تحقق و استقرار یافته است، و نظر به ضرورت اهتمام هر مسلمان مسئول به تحکیم این مبانی و امحاء هر سد و مانعی که بر سر راه‌رشد و تعالی این امت و این سرزمین قرار گیرد. وظیفه خود میدانم که در این مسیر آنچه را که میتوانم بکنم و آنچه را که میدانم بگویم و این واجب را در حد خودکفایت کنم هرچند کسانی نپسندند و یا جرأت اظهارش را نداشته باشند. زیرا لحظات و شرائط خطیری که بر انقلاب ما میگذرد دم فروبستنهای‌وجاهت‌طلبانه را بهیچ روی مجاز نمیدارد.

از اهم مسائلی که در چند ماه اخیر با آن مواجه بوده‌ایم، بحران ناشی از گروگانگیری است و خوب میدانیم که آثار و تبعات این مسئله نه‌تنها در سیاست خارجی که کمابیش در همه ارگانهای اجرائی مملکت بنوعی ظهور داشته است.

این مسلم است که حرکت دانشجویان مسلمان در حمله و اشغال لانه جاسوسی امریکا بعنوان عکس‌العمل و مقاومت مردمی در مقابل فشارهای اولیه شدید دولت تجاوز کار امریکا، برای حفظ انسجام پشتوانهٔ مردمی انقلاب و در واقع روشن کردن خط انکارناپذیر ضد امپریالیستی انقلاب اسلامی ایران مفید، بلکه لازم بود. این ضرورت داشت که انقلاب اسلامی ایران، ستم وحشیانهٔ امریکای جنایتکار را بر امت اسلام، به همه جهانیان فریاد کند، و بگوید و بلند هم بگوید، که اسلام بعنوان پایگاه استوار فکری و عقیدتی این انقلاب هرگز با امپریالیسم و جهانخوارگی سر سازش ندارد. این فریاد دردناکی بود از حنجره ملتی که پس از سالها جکمه کفر را از گلوی خود به کنار زده، و اعلانی بود جهانی دال بر این اصل که ما میخواهیم برپای خودمان بایستیم، مستقل و آزاد.

ما این موضع قاطع و مکتبی خود را رسما" و در همه‌جا گفتیم، اینجانب از همان روزهای اول تصدی مسئولیت سیاست خارجی ایران درمقابل اعتراض سفرا و نمایندگان رسمی کشورهای جهان که قوانین و عرف بین‌المللی و با مسئله حقوق بشر را مستمسک قرار میدادند بصراحت و بدور از بازیهای دیپلماسی حرفهای موضع ملت ایران و علت این حرکت را که فریاد مردم محروم ما بود بیان داشته‌ام، بعنوان نمونه قسمتهائی از مذاکراتم در دیدار با سفرای کشورهای عضو بازار مشترک در تاریخ ۵۸/۹/۱۲ مستخرج ازصورت‌جلسه رسمی را عینا" نقل میکنم.

"ما جریان ملاقات سران کشورهای عضو اتحادیه اروپائی در "دوبلین (اشاره به اولین اعلامیه کشورهای عضو بازار مشترک در "محکوم کردن حمله به لانه جاسوسی و گروگانگیری) را با توجه و "علاقه تعقیب میکردیم. ما سالهای زیادی به این امید بودیم که "اتحادیه اروپائی بتواند موجب شود کشورهای اروپائی عضو آن به "استقلال اقتصادی و آزادی از تسلط و نفوذ اقتصادی امریکا دست "یابند تا بتوانند (طرفهای) ارزشمندی برای جهان سوم باشد."

"و همچنین امیدوار بودیم اتحادیه‌های اروپائی با توجه به‌حاکمیت "ملی اعضای خود از ما جانبداری کنند. ما با اشتیاق تمام این "کنفرانس را تعقیب میکردیم ولی ناگهان دریافتم که اعلامیه مذکور "را نسبت بایران منتشر نمودند. بدون آنکه بدلائل آنچه که در "ایران اتفاق افتاد توجه کنند و این موضوع برای ما قابل درک "نیست. حقیقت‌اینستکه ایالات متحده در ۲۵ سال گذشته عملا" در "این کشور حکومت میکرده است و مسئول شکنجه و قتل هزاران نفر "در زندانهای شاه میباشد و هرگز توجهی به حقوق و ارزشهای "بشری و اخلاقی نداشته است.

"امریکا همه اصول روابط بین‌المللی را نقض کرده است. در "ایران هم دیپلماتهای آن کشور به جاسوسی اشتغال داشته‌اند ولی "هیچیک از این واقعیتها در اعلامیه سران اتحادیه اروپائی منعکس "نشده است. شاه عامل جرائمی است که نسبت به هزاران فرد و "خانواده ایرانی و ملت ایران شده‌است و امریکا که ادعای انسانیت "و حمایت از حقوق بشر را دارد سمبل و مسئول این جنایات بوده "است که با تعدادی جاسوس خود او را به حکومت نشاند و تقویت "کرد ولی متاسفانه با تمام این وقایع برای اروپا گوئی هیچ اتفاقی "نیفتاده است، مگر، این موضوع گروگانگیری که اینطور موجب "تاثر و حساسیت شده است، درحالیکه ما انتظار بیشتری از اروپا "داشتیم."

"دولت امریکا در پاسخ مشروع ایران راجع به استرداد شاه "مخلوع،ایران را عملا" تحت محاصره اقتصادی درآورد. سپرده‌ها "و دارائی‌های ما را نه‌تنها در بانکهای امریکا بلکه در بانکهای خود "در کشورهای اروپائی توقیف کرد."

"دختران ما در امریکا مورد تجاوز قرار گرفتند، اتباع ما را "به زندان انداختند. حتی حقابهای خصوصی ایرانیان را در "بانکها مسدود کردند و پیرزنان و بیماران ما بعلت مسدود شدن "حسابها و عدم پذیرش بیمارستانهای امریکائی مردند ولی هیچ "صدای اعتراضی نشنیدیم. بنابراین اگر قرار است قراردادهای "بین‌المللی محترم شناخته شوند باید به همه این مقررات احترام "گذاشته شود نه به قسمتی از آن. ما رابطه "آقابالاسر" را نمی‌پذیریم. اگر کشورهای اروپائی واقعا" میخواهند کاری کنند که "مقبولیت جهانی داشته باشد باید همه این حقایق را با هم "مورد توجه قرار دهند نه فقط‌بخشی از آنرا، من یک دیپلمات "حرفه‌ای نیستم وآنچه را در قلب و مغز دارم صادقانه و صریحا" "میگویم تا شما بعنوان نمایندگان کشورهای اروپائی این واقعیات "را بدانید. و اگر همبستگی و همدردی با سایر کشورها ضرورت "دارد این احساس را بیطرفانه رعایت کنید و از شما میخواهم این "حقیقت را بپذیرید که اگر ایالات متحده غرور و حیثیت دارد "ملت‌های دیگر و ملت ما هم به غرور، شخصیت و حیثیت خود "علاقمند میباشد. اگر شما افکار عمومی دارید ما هم افکار عمومی "داریم."

و در بخشی دیگر:

"از آنجا که امریکا مقررات بین‌المللی را نقض‌کرده و عده‌ای جاسوس "بجای مامور سیاسی فرستاده است نمیتواند به مصونیت دیپلماتیک "استناد کند."

"اگر شما این موضوع را صرفا" میان ما و امریکا میدانید مانیز "توجه داریم که شما میتوانید راجع باین موضوع اعتراض کنیدوشما "هم اینکار را کرده‌اید ولی اجازه بدهید صریحا" بگویم ما نخواهیم "گذاشت امریکا مانند یک "فرزند لوس" در خانواده جهانی هرچه "دلش میخواهد بکند.

غرض از ذکر نمونه‌ای از اظهارات رسمی فوق تاکید بر این نکته است که آنچه را که در ادامه این نامه معروض میدارم بر چنین پایگاه استوار و قاطعی از جهت اعلام مواضع ما در مقابل عکس‌العمل جهانی ناشی از بحران گروگانگیری مسبوق و متکی است.

در صفحه ۴

درجلسه علنی دیروز مجلس:

کابینه رجائی از مجلس رأی اعتماد گرفت

دکتر سامی: ما در شرائط اضطراری هستیم و باید برنامه اقتصادی اضطراری داشته باشیم

اولین سخنران جلسه دیروز دکتر سامی نماینده تهران بود که در مخالفت با برنامه‌های دولت صحبت نمود و در بخشی از سخنان خود گفت:

با توجه باینکه شرائط ما یک شرائط اضطراری است بنابراین ما مجبور هستیم که برای این شرائط اضطراری یک برنامه اقتصادی اضطراری وزمان‌بندی شده داشته باشیم.

وی درقسمت دیگر سخنانش متذکر شد که آقای رجائی یکی از برنامه‌های خودرا برگرداندن وحدت بین اقشار جامعه قرار داده است وراه حل آن‌را همکاری بین نهادهای انقلابی دانسته، درصورتیکه چنین نیست، زمانی ما قادر بحل این مسئله خواهیم شد که این نهادها در خارج از حاکمیت دولت نباشند. این نهادهارا بایستی تقویت کرد اما در زیر حاکمیت دولت، دولت باید تبدیل به قلب انقلاب شود و خون‌را بهمه جای بدن برساند. دکتر سامی در پایان سخنان خود گفت:

نخست‌وزیر دربرنامه‌اش نوشته است که تامین امنیت با تکیه به نیروهای نظامی وانتظامی صورت خواهد گرفت درحالیکه بنظر من این حرف صحیح نیست وبهتر بود نوشته شود با اعمال قانون و استقرار حکومت قانون امنیت برقرار خواهد شد. پس‌ازآن آقای‌آیت بعنوان موافق با برنامه‌های دولت پشت تریبون قرار گرفت وضمن اشاره به برنامه دولت گفت:

" مسئله دیگری که ایشان باید مورد توجه قرارمیدادندتحلیلی از گذشته بود زیرا دولت یک امر مستمری است" وی همچنین گفت من از دولت آقای رجائی میخواهم که رسیدگی به‌بودجه ومخارج احزاب‌را جزو برنامه‌های خود قرار دهد تا معلوم‌شود هزینه‌های آنها از کجا تامین میشود. و پیشنهاد کرد که از این ببعد آگهی‌های دولتی به روزنامه‌هائی‌که تیرازشان کم است داده نشود.

سخنان آیت مورد اعتراض نمایندگان ورئیس مجلس قرارگرفت و چون حرفهای ایشان درموافقت با کابینه نبود وبه مسائل حاشیه‌ای پرداخته میشد از ادامه آن جلوگیری شد.

دکتر گلزاده غفوری: برنامه دولت باید همه جانبه باشد و امنیت قضائی را تضمین نماید

بعداز آن دکتر گلزاده غفوری بعنوان مخالف باکابینه آقای رجائی پشت تریبون قرار گرفت و در قسمتی از سخنان خود گفت:

" ما برای تحقق بخشیدن به اسلام راستین اینجا گرد آمده‌ایم بنابراین بایستی قدرت تحمل یکدیگررا داشته باشیم، تذکراتی من میدهم برادرانه است" دکتر غفوری اضافه نمود در نظام اسلامی نام نهادهای قبلی باید کاملا" دگرگون شود،نه رفوکاری. آرزوی ما آن بود که افراد کابینه برادروار دور هم می‌نشستند ومسائل‌را حل میکردند، البته من نمیخواهم بگویم که دراینجا چه کسی مقصراست وی افزود برنامه دولت باید همه جانبه باشد وامنیت قضائی‌راتضمین نماید چون اگر امنیت قضائی نباشد هیچ چیز وجود ندارد ولیکن برنامه‌ای برای آن ارائه نشده است. وی درمورد رای اعتماد بدولت گفت" رای اعتماد به دولت الزاما تصویب برنامه آن نیست، بلکه رای اعتماد برای آن است که تکالیف اجرا شود.

وی با اشاره به حفظ معنویت اسلام افزود که اگر ما نتوانیم مسائل اقتصادی خودرا حل کنیم ملت انقلاب دیگر خواهند نمود.

حجت‌الاسلام سیدعلی خامنه‌ای در موافقت با برنامه‌های دولت اظهار داشت:

" من با کابینه آقای رجائی موافقم و به او امیدوارم، آقای رجائی بعلت طول مبارزات خود دارای درک سیاسی، آگاه از روان‌شناسی جامعه ما میباشد، این برادرمان یک معلم بوده وجدا ازمردم نبوده است جز سه و چهار سال آخر که درزندان گذرانده است. مومن وقاطع وانقلابی است، زجر کشیده و زجر دیده است، خود در قشربندی جامعه جزو مستضعفین است" وی افزود نکته دیگر در مورد ایشان مکتبی‌بودن اوست. در دولت موقت عده‌ای از برادران عضو نهضت آزادی بودند، عده‌ای دیگر از جاها وجبهه ملی وامکان‌نفاهم بین آنها نبود ولی این دولت عیب‌کار را فهمیده است. آقای‌رجائی اول گفتند که من برنامه ندارم ولی بعدا دیدیم که برنامه دارند. البته هیچکدام از گروههای موجود برنامه‌ای ندارند که تمام مسائل را درآن پیش بینی کرده باشند، دراینجا آقای غضنفرپور توضیح‌داد که رئیس جمهور برنامه دارد و در بیانیه جمهوری اسلامی جزئیات آن کاملا مشخص شده است.

خامنه‌ای گفت ما امروز جهت برنامه‌را لازم داریم وریز آن‌بعدا تعیین میشود. وی همچنین افزود از نظر ما ایمان در درجه اول قرار دارد چون ایمان است که تخصص‌را بکار وا میدارد وتخصص بدون ایمان بدرد نمی‌خورد. او افزود اینکه گفته میشود این‌برادران حداقل شرائط را دارند خلاف است وبستگی باین دارد که شرائط‌را چه معنی بکنیم ومن حاضرم که جان خودرا فدای این برادران‌بنمایم وی در پایان ضمن اشاره به سوابق وزراء کابینه گفت من این کابینه‌را گواهی وتصدیق میکنم.

محمدمهدی جعفری نماینده برازجان بعنوان مخالف پشت تریبون قرار گرفت و گفت:

ما در اینجا با قسمتی از اعضای دولت روبرو هستیم و فعلا" در مورد تعدادی از آنها صحبت میکنیم. و چون افراد کابینه کامل نیست زیاد ترکیب کابینه نمیتواند درست باشد. لذا تصمیم در مورد کابینه مشکل است.

همانطور که آقای خامنه‌ای توضیح دادند درمورد آقای رجائی حرفی ندارم و ۱۹ سال است که ایشان را میشناسم. لیکن نخست‌وزیر تنها مطرح نیست متاسفانه با مسائلی که درچند روز اخیر پیش‌آمده نمیدانم تقصیر از کیست. و عدم‌تفاهم بیشترشده و بیم آن‌است‌که این کابینه نتواند برنامه‌هائی را که ارائه داده است تمام کند. ایمان درست لیکن مدیریت و تدبیر هم باید باشد که درجهت مکتبی از آن استفاده گردد! مومن به انقلاب و فعال انشاءالله که همه هستند لیکن روی مدیر و مدبر نمیتوان نظر ثابت داد.

ازجمله برادرمان نعمت‌زاده و احمدزاده دراین چندماهی که هردو مصدرکارخود بودند. اگر اینها خوب هستند چرا پست آنها را عوض میکنند بنابراین نباید جای آنها تعویض شود اما. درمورد برنامه خیلی کلی‌گوئی شده است و کسی که برنامه خودش را نداند نمیتواند امیدوار شد که بتواند نابسامانیها را از بین‌ببرد بنده که شک دارم. بی‌خود یک امید کاذب به مردم ندهیم و مردم چشم‌به این داشته باشند که گرفتاریها حل شود و بعد ببینند که اینهم‌مثل دولتهای سابق شد و بعدهم بگوید که تعدد مراکز تصمیم‌گیری نگذاشت کارکنیم امپریالیسم نگذاشت کارکنیم. بلی این مشکلات هست، چه داخلی و چه‌خارجی، مراکز متعدد قدرت هم هست، اما مردم امیدوارند که دولتی سرکار آید که با همکاری قوه‌قضائیه و مجلس کارها را سروسامان دهد.

محمد مهدی جعفری: اگر برنامه مشخص نباشد نمی‌توان نابسامانیها را از بین برد

مسلم است هرکس میتواند ادعا کند.که میخواهد امپریالیسم را از بین ببرد. گرفتاریها را حل کند اما چگونه و با چه برنامه‌ای؟ وقت نداشتن اصلا" عذر نیست، ۲۰ روز گذشته است درآموزش و پرورش و آموزش عالی اصلا" برنامه‌ای ارائه نشده است ما میخواهیم بدانیم دراین ۱۹ماه چه‌کار مکتبی در آموزش و پرورش صورت‌گرفته است. مشکلات دیپلمه‌های بیکار و ۷۰۰هزار پشت کنکوری با توجه به انقلاب فرهنگی چگونه حل خواهد شد چه طرحی را ارائه داده‌اند. درجهت آموزش عالی هم چندنکته کلی ارائه شده‌است برنامه جهاد دانشگاهی برنامه موقتی است و این نمیتواند برنامه همیشگی آموزش عالی باشد. باهنر چگونه برخورد خواهیم کرد. آیا هنر در اسلام وجود دارد؟ چرا فرهنگ‌وهنر جزو وزارت‌ارشاد اسلامی بشود؟ اما متاسفانه دربرنامه ارشاد اسلامی هم برنامه‌ای داده نشده است این دولت چگونه میتواند برنامه بهم‌ریخته دانشگاهی را سامان دهد؟

من یک پیشنهاد به آقای رجائی دارم و آن اینکه برنامه خود را پس بگیرند و بگذارند به بعد از تائید کابینه. بنده به‌این برنامه نمیتوانم رای بدهم.

نخست وزیر: من مخالف ادغام نهادهای انقلابی در ارگانهای دولتی هستم درمورد سازمان امور اداری و استخدامی به تغییر ظاهری قناعت نخواهم کرد

آخرین سخنران حجت‌الاسلام‌معادیخواه‌بعنوان موافق گفت:

بزرگترین اشکال دولت گذشته سپردن پست‌های کلیدی به اشخاص بود که دقت نکردند کسانی به پست‌های مهم گماشته شدند که هیچگونه دلسوزی نسبت به انقلاب نداشتند نمیخواهم بگویم همه چنین بودند لیکن اکثرا" چنین بودند بهترین قسمت برنامه همان سیاست داخلی است و برخورد خوبی شده یعنی پست‌های کلیدی به افراد دلسوزی سپرده شده مطمئنا" درآینده‌نزدیکی شاهد تحول سریعی خواهیم شد.

معادیخواه در ادامه گفت‌من این کابینه را تائید میکنم. وآنهائی که به این امید نشسته‌اند که فرصت‌طلبانه وارد معرکه شوند باید بگویم که کابینه قوی است. از دل مردم برخاسته و توده‌های مردم پشتیبان این کابینه هستند و انشاءالله درهمان حدی که‌در برنامه آمده اجرا شود و درآینده نزدیکی دست‌وپای جمهوری از گرفتاریها بازخواهد شد.

پس از آن آقای رجائی، نخست‌وزیر پشت تریبون قرار گرفت و به سئوالات نمایندگان پاسخ گفت وی در جواب سئوال مربوط به تفاهم با رئیس‌جمهور گفت آیشان مدت ۲۰ سال در خارج و بامراجعه به منابعی مطالعه کرده و به نتایجی رسیده‌اند و منهم مدت ۲۰ سال در ایران زندگی و مطالعه کرده و به نتایجی نائل آمده‌ام، بنابراین مدتی طول میکشد تا ما به تفاهم کامل برسیم‌ولی در امور خدمت به مردم من حاضر بهر نوع همکاری با ایشان هستم، رئیس‌جمهور چند روز پیش گفت من هرچه که جهاد سازندگی بخواهد خواهم داد و اگر چنین کاری بکند من حاضرم هرصبح اتاق ایشان را جارو کنم.

ولی وقتی که من میگویم باید با گروهها اینطور رفتار کنیم، ایشان با این امر موافقت نمیکنند و بایستی بنشینیم و با هم صحبت کنیم.

آقای رجائی ادامه داد اینکه گفتم اگر رئیس‌جمهور به تضعیف وزرای من ادامه دهد حاضر نمیشوم با او دور یک میز بنشینم منظورم این بود که در اینصورت یا من نخست‌وزیر نیستم و یا ایشان رئیس‌جمهور نمیباشند. من درمورد تشکیل هیئت دولت کاری به ایشان ندادم مگر اینکه ایشان دستور بدهند که هیئت دولت در حضور ایشان تشکیل بشود.

وی درمورد وزیر دادگستری گفت: وزیر دادگستری را شورای عالی قضائی تعیین میکند، من معرفی میکنم به رئیس‌جمهور و پس‌از تصویب ایشان به مجلس میآید، این مطلب تازگی دارد و هنوز شورایعالی قضائی برای معرفی ایشان به نتیجه نرسیده است.

سئوال شد، شما قول داده بودید که وزرای خود را از سرچشمه و میدان شهدا انتخاب کنید ولیکن به گفته خودتان عمل نکردید.

آقای رجائی درجواب گفت من وزرای خود را از بین آنها انتخاب کرده‌ام و بنا نبود که من بروم در سرچشمه بایستم و ۲۱ نفر را بردارم و بیاورم در بین وزرای من کسانی هستند که مدت ۴ ماه ۵۰ نفر را آوردند و بدون پول در اختیار انقلاب قرار دادند، می‌رفتند برای تحقیق، شناسایی و به نتایج خوبی هم رسیدند.

وی درمورد بقیه افراد کابینه گفت: من درمورد بقیه وزراء بیشتر دقت خواهم کرد که کمتر نخواهم کرد و من معتقدم میشود به کمک بعضی از اصول قانون اساسی طوری درمورد وزارتخانه‌هائی که هنوز وزیر آنها تعیین نشده است رفتار کرد که از وضع موجود بهتر باشد.

درمورد تشکیل وزارت امر به‌معروف و نهی از منکر گفت: منهم طرفدار تشکیل آن هستم، اما اینکه آیا زیرنظر دولت باشد یا ولایت فقیه، مسئله‌ای است که هنوز جوابش برای من روشن نیست وی در خصوص سازمان امور اداری و استخدامی گفت‌که من درمورد آن تنها به تغییر ظاهری قانع نخواهم شد، ما به برنامه‌ریزی و بودجه‌نویسی اعتقاد داریم اما به نحوه دیگر.

در مورد آقای مهدوی کنی که هم وزیر کشور است و هم عضو شورای نگهبان گفت: اگر بعدا" تزاحمی پیش بیاید مسلما" ایشان یکی را انتخاب خواهند کرد و ایشان بطور موقت این پست را پذیرفته‌اند.

در مورد نهادهای انقلابی گفت:" درباره نهادهای انقلاب صحبت برادران را قبول دارم و بهیچوجه معتقد به ادغام نهادهای انقلاب در ارگانهای دولتی نیستم، بلکه معتقدم که اگر نواقص آنها رفع شود جهت ارگان‌های دولتی جهت این نهادها خواهد بود و من اشکالات را ناشی از بیگانی ارگانهای رسمی با این نهاد میدانم ومن ایدئولوژی انقلاب را در این نهادهای انقلابی بیش از ارگان‌های سابق و گروههای ناظر میدانم.

وی درمورد جلوگیری از دخالت قوای دیگر در کار قوه اجرائیه گفت اگر شما فکر بکنید که یک هفته بعد از تشکیل کابینه قوه تفکیک شده و هرکدام کار خود را خواهد کرد این عجله است، ولی اگر همه ما مقلد امام باشیم و دستورات امام را اجرا کنیم دیگر مسائل نیز حل خواهد شد.

آقای رجائی افزود، رهبری در جامعه کنونی ما با رهبری در کلیه جوامع و انقلابها فرق میکند، رهبری در ایران مسئله مرجعیت است یعنی فقیه ولی هم میباشد و کسانیکه پیشنهاد حکومت جبهه‌ای را میکنند باین مسائل آشنا نیستند.

وی درمورد شیوه اداره کشور گفت: در استقرار امنیت از ارشاد و قاطعیت استفاده خواهیم کرد و قاطعیت تنها اجرای خشک قوانین نیست. من به ارشاد دقیقا" معتقد هستم و ارشاد هم به معنای خاص کلمه است اگر بتوانیم رهبران و با اعضای گروهها را به بی‌پایه بودن نظریاتشان آشنا سازیم درغیر اینصورت از قاطعیت استفاده میکنیم.

وی درخصوص اجرای قانون اساسی گفت من به آن معتقد هستم وعمل خواهم کرد. وی درخصوص ادغام فرهنگ و هنر در ارشاد ملی گفت من قبلا" فکر میکردم میشود اینکار را کرد ولی بعدا" گفتند یک سری کارهائی در فرهنگ وهنر شده است که درصورت ادغام امکان دنبال کردن آن نخواهد بود. وی درمورد تعیین یک نفر وزیر مشاور از اهل تسنن گفت دولت آماده است که تصمیم مجلس را در این خصوص باجرا بگذارد.

در جلسه دیروز رئیس مجلس درمورد تیتر روزنامه صبح‌آزادگان مبنی بر احضار رئیس‌جمهور به مجلس گفت که این مسئله هنوز در مجلس مطرح نشده و مجلس تصمیمی در این خصوص نگرفته است.

پس از آن درخصوص کابینه با ۱۶۹ رای موافق، ۱۴ رای مخالف و ۱۰ رای ممتنع بتصویب رسید. جلسه آینده روز یکشنبه ساعت ۹ تشکیل خواهد شد.

مصاحبه اختصاصی با آیت‌الله گیلانی حاکم شرع دادگاههای انقلاب

در اسلام مرور زمان مطرح نیست

ازشماره پیش

باید نظام الهی را پیاده کرد البته طوری که دیگران خودشان را زیر سیطره ما بیاورند. و از نظام اسلامی ما بهره بگیرند و اگر ما درنظام اسلامی دست همدیگر را بگیریم چون قرآن تضمین میکندکه این احکام فطرت است، قصاص یک امر فطری است. ولکم‌فی‌القصاص یاالحیاه یا اولی الالباب این یک مسئله فطری است. قرآن‌این ادعا را دارد. و ما هم حاضریم اگر جلسه‌ای باشد بحث کنیم. این نظام فطری جامعه بشری را میگیرد. اگر ما مسلمانها دست همدیگر را بگیریم و متحد شویم و نظام اسلامی را آنچنان که هست پیاده کنیم، نه‌اینکه خدای نکرده اگر کسی را بخواهیم شلاق بزنیم. روی تشفی نفس باشد. من بجایی نمیرسم. و به غلط‌خود را حاکم شرع میدانم. غضب من باید برای خدا باشد مهربانی من هم با مجرم باید برای خدا باشد مهربانی من هم با مجرم باید برای خدا باشد. اگر به حساب تشفی نفس‌باشد. کاری نمیتوانیم بکنیم. امیرالمومنین در نهج‌البلاغه میفرماید: وحشت نکنید، در راه حق که هستید از کسی افرادتان وحشت نکنید چون حق است و ثابت و خود را می‌کستراند.

مرور زمان دراسلام

س: در اجرای حدود آیا اصل مرور زمان و عطف به ماسبق نشدن جرم حاکم است یا خیر؟

ج: خیر ـ در اسلام هیچ مرور زمان مطرح نیست، این جمله امیرالمومنین که مستند ما در اجرای حدود است حق هرچه هم‌کهنه باشد هیچ چیز نمی‌تواند آنرا باطل کند. گذشت زمان باشد یا چیز دیگری. مرور زمان در اسلام هیچ مطرح نیست. اما نظام فقهی جزا خیلی جاها دارد که میشود مجرم را از کیفر در حقوق الله قرار داد حتی توصیه‌شده‌است‌که حاکم‌شرع زانی‌را که میآورند به او تلقین کند که اقرار نکند او اگر گفت بلی من با این زن ارتباط داشتم باید گفت شما همان ارتباط‌صالح را داشتید. شما که مسلمان هستید. آقا انکارکن.

اما اگر بگوید چرا من بیش از اینها ارتباط داشته‌ام‌باید به او گفت حداکثر این است که شماسئله را نمی‌دانسته‌اید یک بوسه داده‌اید به این نحو در حقوق الله،نه در حقوق الناس، میتوان مجرم را قرار داد و این از دستورات اسلام است مثلا" در مورد زنا اگر اقرار کرده باشد ولی بعد از اقرار انکار کند، یکدفعه اقرار میکند قاضی علم پیدا میکند،نمی‌تواند از مجازات در برود. این چهار دفعه اقرار کرده حد زنا بر او ثابت شده بعدا" بگوید آقای قاضی این چیزهایی را که به شما گفتم دروغ بوده، انکار کند، حد کشتن بر او جاری نمی‌شود اگر زنای محصنه بود، انکارش اثر دارد. یا اگر رجم که شرایط و مقتضیات آن موجود نیست که ما یک کسی‌را رجم کنیم:

در باره رجم اگر این فرد را به پای خودش بردند توی چال کردند تا کمر تا سنگسار کنند بعداز چند تا سنگ خوردن از چال درآید و فرار کرد اسلام اجازه نمی‌دهد که مجرم را تعقیب کنند البته در صورتیکه با اقرار ثابت شده باشد. ولی اگر با شهود و بینه باشد نه دو باره او را میگیرند. مرور زمان، حق‌قدیم، حق الله یاحق الناس باشد از بین نمی‌برد.

دخالت قوه قضائیه درقوای دیگر

س: بنابر شواهدی که وجود دارد دادگاهها خود مقننه و قومجریه هستند و این نقض صریح قانون اساسی است چه راه‌حلی پیشنهاد میکنید که از تداخل قوا جلوگیری شود؟

ج: در مورد قوه مقننه قوانین جزایی و کیفری مدون شده است در رساله‌ام و کتب فقهی دیگر. موجود است و از طرف دادستانی و مافوقینی که هستند اجرا میشود اگر مورد شما اجرای حدود باشد، اجرای حدود را اسلام به دست حاکم‌سپرده است. ما بابی در فقه داریم یعنی یک قاضی عادل حکمی که داده اجرایش باخود حاکم است. اگر در باره دستگیری افراد طبق اختیاراتی که داده شد. عمل میشود. بنا" اهداء، انقلاب در قومجربه دخالتی نمی‌کنند. در قوه مقننه دادگاه هیچ مداخله‌ای ندارد بلکه گاهی از اوقات‌مطلب به عکس است ما این گله را میخواهیم بکنیم بعضی از مبانی عالیه حکومت در دادگاه مداخلات بی‌جایی کرده‌اند ما باز احترام کرده‌ایم و بازهم احترام میکنیم. و حرفی هم بزنند ما به جان‌ودل می‌خریم و آنها را با حسن‌نیت تلقی میکنیم. آنها مداخله کرده‌اند. ولی این دادگاهی که بنده در راس آن هستم بنظر نمی‌آید که مداخله‌ای در قوه مقننه و مجریه کرده باشیم.

فعالیت احزاب و گروهها

س: اصل بیست و ششم قانون اساسی فعالیت احزاب گروهها، جمعیتهای‌سیاسی را به شرط حفظ اصول انقلاب مجازدانسته دادستان کل کشور نیز بر این امر تاکید کرده‌اند. چرا ارگانهای انقلابی بخصوص دادگاه متخلفین را تحت‌تعقیب قرار نمی‌دهند؟

ج ـ گروههائی‌را که شما مشاهده میکنید، اکثرا متخلفین از قانون جمهوری اسلامی هستند مثل آقایان چریکهای فدائی که مسلح هستند وحتی رئیس جمهور درچند ماه‌قبل در مصاحبه باچریکهای فدائی همان وقت گفتند که هیچ گروهی نباید دارای اسلحه باشد. یا سازمان مجاهدین‌خلق اینها گروهی هستند مسلح اینها ازآنجائی که در نظام جمهوری اسلامی متخلف هستند هنوز هم دادگاهها و ارگانهای انقلابی با آنها مدارا میکنند که برگردند وتسلیم قانون جمهوری اسلامی بشوند.و امر امام، امر رئیس جمهور، اوامر مبانی عالیه‌را برگردن بگیرند ـ رئیس جمهور گفته‌نباید اسلحه داشته‌باشند باید اسلحه‌را تحویل بدهند والا اگر اینهااسلحه‌را تحویل ندهند و به‌اینها هم حمله میشود و چون‌خودشان درجامعه ما حرمت ندارند سلب حرمت هم این است که از فرمان رئیس جمهور اطاعت نمیکنند بنا براین حرمتی ندارند. اطاعتی که از دولت ورئیس جمهوری که نمیکنند لابد و بناچار ریاست جمهور وارگان دولت هم ازآنها حمایت نخواهند کرد. و بعدها هم اگر بااین طغیان ادامه بدهند انشاء الله ممکن است منحل بشوند یعنی عنوان بغاط به این گروهها جاری بشود. اینها باید فعالیت داشته باشند لاکن اوامر حکومت را باید اطاعت کنند حتی رئیس جمهور گفت من رفراندم میکنم، وقتی فرمان داده شد باید اسلحه‌را تحویل بدهند. از کسی دادگاه دفاع میکند که خود محترم باشد بعنوان مثال زنهای مکشفه. اسلام می‌فرماید اینها حرمت ندارند یعنی بصورت این خانم به موی سر با اینکه از نظر اسلام حرام است چون خودش برای خودش احترام قائل نیست اگر بدون نظر سر و صورت آنهارا نگاه کردیم. اشکالی ندارد اینها حرمت ندارند هر گروهی هم در لوای جمهوری اسلامی دارد زندگی میکند اگر احترام دولت اسلامی وفرامین‌را نپذیرد. دولت چه اقدامی برای آنها قائل بشود؟

س ـ بنظر شما تصرف دفتر جبهه ملی کار درستی‌بوده است؟

ج ـ از آنجائیکه دست بعضی ازآن افراد در کودتا دیده شده برای حفظ حدود دولت اسلامی بعضی‌هارا گرفته‌اند ومن درتعجبم که چرا تاکنون اعلام نکرده‌اند که جبهه ملی حق هیچگونه فعالیت ندارد تا تکلیف اینها روشن شود. این‌را باید اعلام کنند چرا که ظاهر امر نشان میدهد به‌محاربه با خدا وامام وریاست جمهوری برخاسته‌اند. آنهائی که پیرو اینها هستند وبعضی از افراد ولو دین هم نداشته باشند آنها محترمند دولت بعدا به آنها اجازه فعالیت خواهد داد.

پیام به قضات شرع

س ـ چه پیامی برای مردم دارید؟

ج ـ ۱۳۰۰ سال انتظار اسلاف و آباو نیاکان ما گذراندند تا بالاخره مردم جمهوری اسلامی بپا کردند و رئیس جمهوری انتخاب کردندرئیس جمهوری که از ذریه پیغمبر اکرم است. خود آقای بنی‌صدر مرد با فضلی‌است امیدوارم که الهام از روح جدش امیرالمومنین بگیرد وتلاش کنند این انقلاب اسلامی‌را به کشورهای‌دیگر صادر کنند با همت ملت ورهبری‌امام وفرزندان عزیز اسلام تلاش کنند آنچه درجهت یگانگی‌و وحدت است آنرا عمل کنند و خدای ناکرده چیزی که منشاء تضعیف دستگاه قضائی کشور بشود انجام ندهند. و اگر می‌بینند که نقصانی است صمیمانه با ما در میان بگذارند. امام در راس رهبری رئیس جمهور هم فرمانده کل قوا و اطاعت این ارگان برهمه لازم‌است. همچنین پیامی‌برای قضات شرع داریم. من به همه آنها پیام میدهم.

اولا صلاحیت‌علمی‌اشان‌را بین خود وبین خدای خود احراز کنند و ببینند شایستگی که برای یک قاضی وجود دارد درآنها هست یا نیست. اگر خدای ناکرده شرایط قضاوت درآنها نیست تغییر کنند. پیغمبر اکرم می‌فرماید ۴ نوع قاضی داریم:

یکی به بهشت میرود و ۳ تای دیگر به‌جهنم.

آنکه به بهشت میرود. آقایان قضات در هرجائی که هستند تلاش کنند مردم‌را راضی نگهدارند با رضای خداوند ومعیارهای قضائی آنها، معیارهای قضائی رسول‌الله وامیرالمومنین‌باشد. جان ومال مردم دراختیار آنهااست. خدای نکرده اگر یک حبه قند از مال کسی به حکم یکقاضی شرع درمعرض‌تلف واقع بشود در برابر خداوند مسئول است ویا عرض و شرف یک انسانی بحکم حاکم شرع در معرض خطر واقع میشود تا چه رسد به زندان‌وحبس، مسئول است. این‌گرفتاری‌های عجیب وغریب در ماوراء دارد ودر همین دنیا هم به جائی نمی رسیم. لذا از همه میخواهم خودشان ببینند اگر شایستگی علمی واخلاقی دارند این کاررا بعهده بگیرند وگرنه خودشان این پست را ترک کنند. قرآن میفرماید هرکس خودش‌را می‌شناسد. وتحت تاثیر افرادی که مقصدهای معینی دارند قرار بگیرند. و چهره قضائی‌اسلام را تیره نکنند و قضای اسلام‌را درجهان مرهون وخفیف نکنند.

احکام دادگاههای انقلاب بدون تنفیذ شورایعالی قضائی معتبر نیست

این اطلاعیه دیروز از سوی شورایعالی قضائی انتشاریافت: دادگاهها و دادسراهای محترم انقلاب اسلامی کشور طبق تصویب شورایعالی قضائی‌احکام مصادره اموال و اعدام که از دادگاههای انقلاب اسلامی‌سراسر کشور صادر میشود بدون ارجاع پرونده باین شورا برای رسیدگی نهائی نافذ و قابل اجرا نیست‌و چنانچه بدون اطلاع شورا ونائید کتبی احکام مذکور صادر واجراء شود متخلفین تحت تعقیب کیفری قرار خواهند گرفت.

اسداله‌لاجوردی دادستان انقلاب تهران شد

حجت‌الاسلام علی‌قدوسی دادستان کل انقلاب اسلامی دیروز با امام‌خمینی رهبر انقلاب و بنیانگذار جمهوری اسلامی ایران دیدار و مذاکره کرد. علی‌قدوسی درپایان این دیدار در گفتگوئی باخبرنگار خبرگزاری پارس دلیل دیدار با امام را تعیین دادستان انقلاب اسلامی تهران اظهار داشت.

علی قدوسی گفت امام ضمن رهنمودهای لازم اجازه دادند آقای‌سیداسدالله‌لاجوردی بعنوان دادستان انقلاب‌اسلامی تهران منصوب شوند وایشان از امروز (دیروز) در این پست مشغول بکار میشود.

مؤسسهٔ فرهنگی ایتالیا

انجمن فرهنگی ایتالیا درتهران باطلاع میرساند که ثبت نام جهت تحصیل در دوره‌های زبان ایتالیائی از۲۴ شهریور شروع خواهد شد. شروع کلاسها از ۹ مهر و بمدت ۳ ماه میباشد.

علاقه‌مندان باید جهت گرفتن اطلاعات وثبت نام در دوره‌های زبان هرروزه ازساعت ۱۰ الی۱۲ بدفتر انجمن، واقع در خیابان حافظ کوچه هاتف پلاک ۵ مراجعه نمایند.

تلفن: ۶۷۲۴۰۵ ـ ۶۷۴۳۴۹

قابل توجه سازندگان قطعات یدکی اتومبیل

شرکت سهامی جیپ پارت بمنظور خودکفائی صنعتی کشور در نظر دارد از تاریخ ۵۹/۶/۲۲ لغایت ۱۳۵۹/۶/۲۶ همه روزه از ساعت ۸ الی ۱۵ نمایشگاهی از قطعات یدکی اتومبیل جیپ وآریا در محل دفتر مرکزی شرکت واقع در خیابان اکباتان ساختمان جیپ ترتیب دهد. لذا از کلیه صنعتگران داخلی دعوت میشود از این نمایشگاه بازدید بعمل آورند.

شرکت سهامی جیپ پارت

بقیهٔ سرمقاله

به ایشان و حوزه مسئولیت ایشان نداشت، و ثانیا"، آیا شورایعالی قضائی، حکم بر مصاحبه تلویزیونی آقای بهشتی داده است و آیا اساسا" این شورا در جریان امر قرارگرفته است، یاخیر؟ واگرهیچیک از این مواردنیست و آقای بهشتی نه بعنوان سخنگوی حزب و نه بعنوان مسئول قوه قضائیه سخنان خود را ایراد فرموده‌اند، پس باید یکبار و برای همیشه و با توجه به اصل ۱۷۴ قانون اساسی که رادیو تلویزیون را ارگان گروه خاصی نمیشناسد، حداقل برما، مشخص شود که ایشان به چه عنوانی از حق صحبت در رادیو و تلویزیون ـ که برای بقیه درحکم کیمیاست! ـ برخوردار شدند. ما انتظار داریم ایشان و مدیریت رادیو تلویزیون این ابهامات رابیش از این درپرده باقی نگذارند

پس از طرح این پرسش، نوبت میرسد به فرمایشات آقای رفسنجانی. ایشان سیزده موردایراد، تاآنجا که حافظه نویسنده یاری میدهد، به رئیس جمهور وارد دانسته‌اند:

۱ـ "سخنرانی رئیس جمهوردر این مقطع زمانی قابل توجیه نبوده و ایشان تا حد رهبری گروه مخالف تنزل شخصیت داشته و برروی آسفالت گرم و... خون شهدا را محترم نشمرده‌اندو....

به ایشان عرض میکنیم که اولا" حقایق و واقعیتها را بی‌پرده بامردم درمیان گذاشتن هرگز تنزل شخصیت نیست و بالاترین احترام به خون شهیدان، آنهم برروی آسفالتهای گرم و داغ میدان شهدا، همین درجریان قرار دادن مردم و تضمین حضور دائمی توده‌ها درصحنه است. بالاخره این مردم باید زمانی بفهمند که گیرکار درکجاست و چه کسانی برامور خلل وارد میکنند. این مردم پس از گذشت نزدیک به دوسال از پیروزی انقلاب و دوسال تحمل کردن شعارهای شما باید بدانند که عیب امور درچیست و "گروه مخالف دولت" گروه متمرد از قانون اساسی و رهبران و سردمداران آن کیانند و اگر نه با اسم و رسم، حداقل باید بر مشخصات این گروه معرفت کسب کنند. گذشته از اینها مردم، خود، باید تعیین کنند که آیا بی‌پرده نمودن واقعیات برآنها، نادیده گرفتن آرمان شهدا و تنزل شخصیت رئیس جمهور می‌باشد، یاخیر، و آنها با حضور میلیونی خود، و به رغم تبلیغات رادیوئی شما، حکم خود را دادند. وعجب نیست اگر اینبار نیز، مانند بسیار موارد دیگر، برداشت شما و مردم در تعارض و تباین بایکدیگر باشد.

۲ـ راجع به "اقلیت موردنکوهش" اظهار ابهام کرده‌اند. اگر نه برهیچکس دیگر، ولی حداقل باید برآقای ـ رفسنجانی روشن باشد که این "اقلیت مورد نکوهش" کیست والا این چنین برآشفته، درمقام دفاع، کمرنمی‌بستند. و فرع براین امر، گمان میرود که روشهای شما آنچنان آشکار شده است که مانعی در راه تشخیص این "اقلیت"، حضور ندارد. اگر شما میل دارید وانمود کنید که این "اقلیت" را نمی‌شناسید، مردم ثابت کردند که آنرا میشناسندوخوب هم میشناسند.

۳ـ "اهانت به مجلس. دوستان عادت کرده‌اند، و بی‌تمایل هم نیستند، که هرگونه اظهارنظر نسبت به مجلس را از جانب رئیس جمهور، "اهانت به مجلس" جلوه دهند. اما اهانت واقعی بمجلس در اینجاست که شخصی مانند حسن آیت در آن مجلس حضور داشته باشد و اینکه او و شرکاء خود را قیم مجلس تلقی کنند.

مطرح کرده‌اند که" در مجلس شخصیتهای مجتهد و دانشمند و با سابقه‌ای حضور دارند که رئیس جمهور با سخنان خود به آنان اهانت کرده است" اما، اهانت واقعی اینجاست که افرادی ـ و شما خوب میدانید چه افرادی ـ تصور کنند که می‌توانند برای همان شخصیتهای مجتهد دانشمند با سابقه ـ که ما نیز براجتهاد و دانش و سابقه آنان معترفیم ـ تصمیم بگیرند و... قس علیهذا

۴ـ رئیس‌جمهور گفته است که افراد کابینه از حداقل شرایط برخوردارند". اولااین، تحریف بیان رئیس‌جمهوری که گفته است: "بحداقل قانع بوده‌ام و خواسته‌ام حداکثر تفاهم را بوجود بیاورم". و ملاحظه میکنید که شما خود با تحریف بیان ریاست جمهوری، موجبات القاء شبهه و تضعیف کابینه را فراهم می‌آورید، و ثانیا چه اشکالی دارد که اگر رئیس جمهور عدم توافقی با کابینه احساس میکند، آنرابا مردم درمیان بگذارد. واگر این تضعیف کابینه است، ما حق نداریم اظهارات آقای بهشتی در روزهای بعد از انتخاب رئیس جمهور، دائربراینکه: "رئیس جمهور خیلی هم‌کارهای نیست" رانضعیف رئیس جمهور بدانیم؟ و از این نمونه‌ها کم نیست و شما بهتر میدانید!

۵ ـ اظهار داشته‌اند که دعوت ریاست جمهوری از مخالفان خود، همان "شیوه مرحوم دکتر مصدق" است. و البته این خودبخشی از برنامه آقای آیت و شرکاست که شرایط جامعه رابه شرایط ۲۸ مرداد تشبیه میکنند و بنی‌صدر را به مصدق و امام را به کاشانی، و در صددند ـ و ابلهانه ـ که اختلافات مصدق و کاشانی رابه جامعه امروز سرایت دهند.

آقای رفسنجانی سپس از دوستداران خود میخواهند که چنین کاری را که "موجب تضعیف" ریاست جمهوری میشود، پیشه نکنند. عجبا که علی‌الدوام دروغ و تهمت بر رئیس جمهور بستن، که روزنامه ارگان حزب شما پرچمدار آن است تضعیف او نیست و مناظره رئیس جمهور با مخالفینش تضعیف او!

۶ ـ "اهانت به‌جهاد و ارگانهای انقلابی" و اینکه رئیس جمهور چرا گفته است هروقت بودجه خواستند بامن مطرح کنند. یاللعجب! اگر رئیس جمهور بگوید من با نهاد ـ نهاد بمعنای تشکل (فورماسیون) ثابت‌ولاینغیر ـ مخالفم بدین‌لحاظ که روح انقلابی خود را از دست میدهد، مخالفت با ارگانهای انقلابی است، اگر در مقام ارشاد و هدایت، نابسامانیها را توضیح دهد، مخالفت با ارگانهای انقلابی است، اگر بگوید کاری بکار جهاد و سپاه و... ندارم، باز هم مخالفت با ارگانهای انقلابی است و... و اگر بگوید هرگونه کمکی، از قبیل بودجه و امکانات و... را دراختیار آنان قرار خواهم داد، تمرد از قانون اساسی است! و بالاخره معلوم نیست رئیس جمهور چگونه و به چه زبانی باید سخن بگوید که آقایان آنرا حمل برمخالفت او با ارگانهای انقلابی ننمایند.

۷ ـ "رئیس جمهور مراعات حال امام را نکرده است" این، به باورما، زیرکانه‌ترین و تحریک‌آمیزترین نکته سخن آقای رفسنجانی بشمار میرود. ایشان بامطرح کردن این مسئله، میخواهند مساعدنبودن حال امام را ناشی از سخنان رئیس جمهور جلوه‌دهند و با تکیه براین موضوع و احساسات عمیق و بی‌شائبه توده‌ها به‌امام و نگرانی آنان نسبت به حال امام رئیس جمهور را مورد غضب مردم قرار دهند، اولا امام خود براین اختلافات واقف است و مسایلی که رئیس جمهور بدان اشاره کرد، برامام پوشیده نیست. ثانیا امام خود همواره باصراحت با توده‌ها سخن گفته است و گمان نمیرود که اتخاذ همین رویه از جانب رئیس‌جمهور، بامیل باطنی امام درتعارض‌باشد. ثالثا اگر شما واقعا نگران حال امام هستید، و اگر شما واقعا معتقدید سخنان ریاست جمهوری برحال امام اثر نامساعد میگذارد، چه ضرورتی داشت که شما نیز این تاثیرات ناگوار را دوچندان کنید؟ آیا سعه‌صدری به اندازه نگرانیتان در شما وجود نداشت؟ آیا واقعا لازم بود باآن تفاصیل و با برنامه‌ای منظم، صبح از طریق نخست‌وزیر در مجلس و شب با تمام قوا در رادیوو تلویزیون به اظهارات رئیس‌جمهور ـ که براساس گفته‌های شما، هنوز طرف صحبتش معلوم نیست ـ پاسخ گفت؟ و اگر آن سخنرانی رئیس‌جمهور زیانبار به‌حال امام بود، این برنامه‌های شما زیانبار نبود؟! وآیا با حقیقت فاصله‌زیادی داریم اگر بگوئیم، شما دراینجا نیز میخواهید از حال امام بنفع خود بهره‌برداری نمائید؟ و بالاخره چرا حقایق را نمیگوئید و روشن نمیکنید که قلب سالم امام را دربادی‌امر چه‌کسانی بدرد آوردند؟ چه‌کسانی با بازیهای سیاسی خود، دل پرمهر وعطوفت او را با تالم و بیماری آشنا ساختند؟ چه کسانی.....

۸ـ گفته‌اند" روشهای تخریبی کدامند؟ اگر رئیس جمهور نزدیک به سه‌ساعت درباره این روشها سخن نگفته بود و اگر مردم این روشها و عاملین آنرا نمیشناختند، خود را موظف میدیدیم که برای شما توضیح دهیم. اما از آنجا که دراین زمینه‌سخن بسیار رفته است و شمایا میدانید و تظاهر به جهل میکنید و یا میل ندارید بدانید، از اطاله کلام می‌پرهیزیم.

۹ ـ گفته‌اند "ایشان ازلحاظ مذهبی مطالبی را بقرآن نسبت داده‌اند که‌در قرآن نبود که اگر لازم بود، من بعدا توضیح‌میدهم" که بسیارلازم است و کاش آقای رفسنجانی توضیح میدادند که این دروغها کدامند. و اما تا آنجا که سخنرانی رئیس‌جمهور در اذهان مانده است، ایشان در زمینه شرک و مشرک مطالبی را از قرآن نقل کردند که گمان نمیرودآقای رفسنجانی در اصالت آنها شک روا داشته باشند بهرحال، از آنجا که ممکن است ایشان در این باره، نیاز به

صفحه آخر

متن نامه ادموند ماسکی

از صفحه ۱

اولین نخست‌وزیر جمهوری اسلامی ایران پذیرفته‌اید. امیدوارم من و وزیرخارجه منتخب شما بتوانیم برای‌رسیدن به راه‌حلهای سازنده درباره مشکلات بین دوکشور بایکدیگر کار کنیم.

"یقینا" با مرگ‌شاه سابق اینک فصلی از تاریخ ایران بسته‌شده و با استقرار دولت شما فصل جدیدی باز شده است.

بعقیده من زمان آن رسیده که نگاهی تازه به مسائل بین ایران و آمریکا بیفکنیم. ایالات متحده واقعیت انقلاب ایران و قانونی‌بودن جمهوری اسلامی را درک میکند. مردم ایران با اقدامات جدی پی‌گیر خود فرصت یافتند درمراحل ایجاد نهادهای جدید شرکت کنند.

من به شما اطمینان میدهم ایالات‌متحده مایل به مداخله درآن مراحل نبوده است. ما معتقدیم که هیچ نیروی خارجی نباید درحق تصمیم‌گیریهای سیاسی مداخله کند.

۵۲ نفر از آمریکائیهای هموطن من مدت ۹ ماهست درایران‌در اسارت بسر میبرند. من با خانواده‌های آنان ملاقات‌کرده‌ام. من قادر نیستم برای شما توصیف کنم که این اشخاص بیگناه چه رنج عمیق و یأس‌آوری را تجربه کرده‌اند.

همه آمریکائیان با هرعقیده خواستار آزادی سریع گروگانها هستند. من امیدوارم شما بپذیرید وقت آن رسیده‌است که به رنج آنان شرافتمندانه پایان داده شود و گروگانها به خانه‌هایشان نزد خانواده‌شان فرستاده شوند.

من میپذیرم که ایرانیها هم رنج برده‌اند.

ادامه بن‌بست تنها میتواند تلخی و رنج دوطرف را افزایش دهد. کاسه صبرو تحمل رنج پر شده است بگذارید این رنج را بپایان برسانیم. من بشما اطمینان میدهم کماحداکثر احترام را برای‌استقلال تمامیت ارضی شما و رعایت اصل عدم مداخله نشان خواهیم داد.

ما میدانیم که تصمیم‌گیری درباره بحران گروگانها به‌پارلمان ایران بعنوان نمایندگان مردم ایران واگذار شده است. ما همچنین میدانیم که درایران مانند آمریکا احساسات تندی درباره مظلمات گذشته وجود دارد.

مسائل مورد اختلاف بین دوکشور فراوان است ما بسهم خود مایلیم که این مسائل‌بطور منصفانه بررسی شود و درباره آنها براه‌حلهائی براساس احترام متقابل و برابری برسیم.

فکر میکنم در آغاز مرحله تفاهم بیشتر، ایجاد کانال ارتباطی منظم مفید باشد. من شخصا" ترجیح میدهم اگر شما هم موافق باشید این ارتباط بطورمستقیم با حسن‌ظن بین نمایندگان دودولت ما برقرار شود. مذاکره مستقیم و صریح بهترین راه‌حل برای ساختن دشمنی و سوء‌تفاهم است. اگر موافق باشید ما میتوانیم از طریق یک گروه ثالث که پیامهای بین ما رابطور منظم رد وبدل کند، عمل کنیم سفارتخانه‌های سویس و الجزایر که‌حافظ منافع دوکشورند میتوانند این نقش را بازی کنند.

اشخاص دیگر هم بعنوان‌میانجی رسمی یا خصوصی میتوانند همین وظیفه را انجام دهند.

امیدوارم آمادگی داشته باشیم که نقطه‌نظرهای خود را برای بحث درباره چنان مبادله افکاری مفید باشد، بما ارائه دهید.

من منتظرم که بخاطر منافع مردم دوکشورمان پاسخ‌را دریافت دارم.

ارادتمند ادموند ماسکی ۲۰ اوت ۱۹۸۰

اخبار کوتاه جهان

نبرد توپخانه درمرز چین و ویتنام

● بیش از ۷۰۰ توپ و خمپاره‌انداز چین نواحی مرزی ویتنام را زیر آتش گرفتند.

هانوی ـ خبرگزاری فرانسه ـ روزنامه "نهان‌دان" ارگان حزب کمونیست ویتنام دیروزگزارش داد:

توپخانه‌های چین و ویتنام یکشنبه گذشته در طول مرز دو کشور یکدیگر را بشدت زیر آتش گرفتند.

ارگان حزب کمونیست ویتنام افزود: در این دوئل توپخانه بیش از ۷۰۰ توپ وخمپاره انداز سنگین چین شرکت داشتند. به گزارش این روزنامه زدوخورد مزبور در استان مرزی "لانگ‌سان" واقع در شمال شرقی هانوی پایتخت ویتنام روی داده است.

"نهان‌دان" ادامه داد نیروهای ارتش ویتنام و ساکنان محل به حمله چینیها پاسخ دادند. روزنامه مزبور به صدمات وتلفات جانی احتمالی ناشی از این زدوخورد اشاره نکرده است.

ورود وکلای انگلیسی به تهران

تهران ـ خبرگزاری پارس: یک هیات سه‌نفری از وکلا وحقوق‌دانان انگلیسی که مسئله بازپس‌گرفتن اموال و تاسیسات شاه‌مخلوع را در انگلستان زیرنظر دارند صبح دیروز برای ادامه تحقیقات و کارخود وارد تهران شدند.

این هیات انگلیسی که تاکنون موفق شده است قسمتی از دارائیهای شاه‌مخلوع را از طریق قانونی به سازمان تربیت‌بدنی ایران انتقال دهنداز صبح‌ازدیروز ادامه فعالیتهای خود را زیرنظر اداره‌کل ورزشهای سواری ایران شروع‌کرد

تاسیسات ورزشی‌شاه مخلوع در انگلستان که قسمت اعظم آن مربوط به ورزش‌سواری است بالغ بر۲۰ میلیون پوند میباشد.

سفیر پاکستان در ایران تعیین شد

تهران ـ خبرگزاری پارس: بنابه پیشنهاد دولت پاکستان که مورد قبول دولت جمهوری اسلامی ایران‌واقع شده است آقای مهدی‌محمود به سمت سفیر آن کشور در ایران منصوب شده‌اند.

نامبرده از مامورین عالیرتبه وزارت‌خارجه پاکستان میباشد که‌پستهای مهمی در وزارت خارجه و در سفارتخانه‌های آن کشور در خارج بعهده داشته وآخرین سمت ایشان سفیر پاکستان در کویت بوده است.

برگزاری مراسم ۱۷ شهریور در بنگلادش

تهران ـ خبرگزاری پارس: انجمن اسلامی دانشجویان ایرانی مقیم بنگلادش طی مراسم باشکوهی دومین سالگرد شهیدان هفده‌شهریور را در تالار معلمان و دانشجویان بنگلادش "داکا" با شرکت بیش از هزار نفر از مسلمانان برگزار کردند.

پیام تبریک اتحادیه انجمن‌های اسلامی دانشجویان اروپا به‌نخست‌وزیر

تهران ـ خبرگزاری پارس: اتحادیه انجمن‌های اسلامی دانشجویان در اروپا طی پیام تبریکی به آقای محمدعلی رجائی‌نخست‌وزیر. با اعلام پشتیبانی قاطع از ایشان خواستار مطرح کردن مسائل و مشکلات موجود در سطح جامعه با امت قهرمان و مسلمان ایران و رفع ابهامات و اختلافات در سطح جامعه شدند.

نامه قطب‌زاده به‌مجلس

از صفحه ۲

اما این فریاد تنها اعلام آغاز شتاب حرکت انقلاب اسلامی ما بسوی استقلال و آزادی اسلامی بود. وظیفه اساسی ما مقاومت وادامه مبارزه‌ای واقعی و عینی و عمیق با امپریالیسم بوده وهست. امپریالیسم بآن معنی که در همه شئون فرهنگی و اقتصادی و سیاسی ما ریشه دوانیده است. امپریالیسم بآن عنوان که ارزشهای محیط زندگی ما را مبنا شده است. براستی قدرت واقعی ملت ما و اصالت این انقلاب بزرگ در آن است که از مرحله اعلام جنگ بگذرد و وارد میدان شود و شرایط یک مقاومت طولانی در برابر سیاست امپریالیستی امریکا را فراهم سازد. شعار وقتی در ملتی کارساز است که مقدمه شعور باشد و با ورود در مرحله شعور انقلابی این حقیقت را به وضوح میتوان دریافت که با توجه به اینکه شرق و غرب هر دو در تضعیف ما دست دارند و لذا میباید تنها و تنها به نیروهای خود متکی باشیم، نخستین وظیفه ما تمهید لوازم ادامه مبارزه، حفظ و تجهیز و تکمیل تمام امکانات وسائل بالقوه و بالفعل بر پایه انسجام و وحدت کلیه نیروهای صادق داخلی است و از این به بعد است که هر عملی یا حتی هر شعاری که بنحوی از انحاء نیروهای اقتصادی، سیاسی و اجتماعی ما را تضعیف کند، در درازمدت، یقینا" به نفوذ و گسترش مجدد سلطه امپریالیسم آمریکا، در ایران کمک خواهد کرد و دقیقا ارزش و اعتبار شعارهای ضدامپریالیستی ما در مواجهه با چنین محکی باید ارزیابی شود ولاغیر. و برچنین اساسی است که باید نقاط مثبت و منفی حرکتهای آینده را، در عین عدم مصالحه در اصول، واقع‌بینانه بررسی کرد و این شرط لازم موفقیت در یک جنگ واقعی است. واکنون چند نکته:

باید دانست که سیاست آمریکا از لحاظ داخلی در انسجام خود به اندازه کافی از مسئله گروگانها استفاده‌کرده است. بدین معنی که ملتی که وجوه اختلاف زیادی در جناحهایش بود بر سر این مسئله، در مقابل ما متحد شدند و توانستند با تبلیغات وسیعی که به راه انداختند ما را به یک معنی در صحنه گیتی منزوی سازند. از طرفی در به انزوا کشاندن ایران شوروی نیز نقش داشته و دارد. اما مسلم است که این دو ابرقدرت در مورد انزوای ایران دو حساب جداگانه دارند. شوروی علاقمند است که به هرقیمت که شده نه تنها روابط ما را درهمه‌ابعادش با غرب قطع کند بلکه میخواهد این روابط با کشورهای همسایه ما هم بشدت تیره باشد تا تنها یک مفر برایمان بماند و آنهم مرزهای شمالی، ار سوئی می‌بینم که ختی در فروش موادی که مورد قرارداد ما با آنهاست تاخیر و تعلل میکنند و حتی در مقابل درخواست ناچیز ما مبنی بر اجازه عبور کشتی حامل ترانسفورماتورهای پست مورد سفارش ما از رود ولگا به دفع‌الوقت میگذرانند (به استناد نامه وزیر نیرو مورخ ۵۹/۵/۱۶) و این یعنی مضایقه در حداقل کمک به حل مشکلات صنعتی ـ سیاسی ما.

و اما آمریکا اعتقاد دارد که انزوای ایران در سطح جهانی موجب آن خواهد شد که رژیم فعلی ما در برابر مشکلات اقتصادی و سیاسی و نظامی نتواند مقاومت کند و در نتیجه راه برای قدرت‌گرفتن دوباره عوامل خودش باز شود. از طرفی آمریکا به سیاست خارجی شوروی آشناست و میداند که اگر رژیم سفاک جنایتکارش هم در ایران روی‌کار بیاید شوروی قطعا با آن مراوده برقرار خواهد کرد. کما اینکه در مورد رژیم منفور آمریکائی پهلوی در ایران و نیز در آرژانتین عینا همین‌عمل را کرده است. عوارض جنگ فرسایشی‌ده‌ای که آمریکا از طریق نوکرش "بعث عراق" علیه ایران، ایجاد کرده است در رابطه با تضعیف نیروهای ما با سرعت زیاد، باتوجه به فقدان لوازم یدکی و تحلیل‌رفتن امکانات و تجهیزات نظامی ما از یک‌سو و اثرات محاصره اقتصادی غرب در کارخانه‌ها و کارگاههای ما، از سوی دیگر قابل انکار نیست.

این همه، نشان میدهد که ما در مبارزه علیه امپریالیسم و ایادی آن تنها هستیم و چون تنها هستیم، تنها راه آن است که در حد مقدورات از بهدررفتن حتی ذره‌ای از قوایمان بشدت جلوگیری کنیم و به رشد و انسجام و سازماندهی نیروهای داخلی همت گماریم، تا بتوانیم مقاومتی طولانی را در مقابل ابرقدرتها خصوصا" آمریکا تضمین کنیم. و از هر هیاهو و هوچیگری انقلابی نمایانه که ما را از بسیج و سازماندهی و تجهیز امکانات داخلیمان باز دارد بپرهیزیم. زیرا در غیر اینصورت یا باید به تجزیه مملکت تن در دهیم و یا دردامن یکی از دو ابرقدرت بیفتیم که این هر دو فاجعه‌ای عظیم نه تنها برای ایران که برای جهان اسلام و مستضعفان دنیا است که چشم براه تجربه انقلاب کبیر ما هستند.

با این مقدمه، باید سعی کنیم مسئله گروگانها را از زوایائی ملموس‌تر بررسی نمائیم، واقعیت آن است که ادامه نگهداشتن گروگانها در وضع فعلی از این پس دیگر چیز جدیدی را در جهت رویاروئی و سازش‌ناپذیری خط انقلاب اسلامی ما با امپریالیسم آمریکا ثابت نمیکند. و یا بآنچه که تاکنون ثابت شده است نمی‌افزاید. سئوالی که در حال حاضر مطرح است این است که ما بالاخره با آنها چه خواهیم کرد؟

اصلی که صددرصد مورد توافق همه است و من نیز خصوصا بر آن پامیفشارم آن است که آزادی گروگانها بدون قید و شرط به هیچوجه قابل قبول نیست. از این که بگذریم محاکمه گروگانها راهی است که بعضی پیشنهاد میکنند.

مطابق آنچه که تاکنون گفته شده است شرکت تعدادی از گروگانها بنحوی از انحاء در امر جاسوسی ثابت شده است، این تعداد را بین ۳ تا ۱۱ نفر نام برده‌اند و بقیه کارمندان عادی یا حتی کسانی بوده‌اند که ظاهرا برای بجدید ویزا به سفارت آمریکا رفته‌اند. و اما اینکه چه نوع محاکمه‌ای باید برای اینها ترتیب داده شود؟ آیا میخواهیم یک محاکمه چندساعته یا یکی دو روزه برقرار کنیم یا آنطور که بارها عنوان شده است محاکمه‌ای درسطح جهانی وبا شرکت نظار بین‌المللی.

در صورت اول، مجددا بخودمان ثابت خواهیم کرد که اینها جاسوسند و این برای ما تحصیل حاصل است و موجب آن نخواهد شد که آنان که در دنیا جاسوسی این گروگانها را قبول ندارند آنرا بپذیرند بلکه بالعکس این نوع محاکمه این تلقی را در افکار عمومی جهان بدنبال خواهد داشت که ادعاهای ماتاکنون نیز بی‌پایه بوده است و مدرک قابل ارائه‌ای در سطح افکار عمومی دنیا نداشته‌ایم. در اینصورت بجای‌اینکه به دنیائی که رودرروی ما قرار گرفته است حقانیت خود را ثابت کنیم عدم حقانیت خود را اثبات‌کرده‌ایم، در حالیکه جاسوسی گروگانهای آمریکائی و یا لااقل عده‌ای از آنها برای ملت ما مسجل است و نیازی به اثبات ندارد. بگذریم از اینکه این نوع محاکمات در افکار عمومی خودمان هم‌این باورراکه‌این‌افراد بطور موثر جاسوسی کرده‌اند مخدوش خواهد کرد. نوع دیگر محاکمه، محاکمه‌ای است بسبک‌محاکمات بین‌المللی مرسوم، که از ملزمات آن داشتن وکیل، نظار بین‌المللی و ارائه مدارک و شواهد قابل قبول بین‌المللی است که بدون تردید محاکمه‌ای طولانی و پردردسر خواهد بود. دراین خصوص این نکته را نیز باید درنظر داشت که مدارکی که ملت ما به استناد آنها این اشخاص و دولت آمریکا را مسلما مجرم میشناسد مدارکی است که در طول سالیان دراز با کوشت و پوست خود و در زندگی خود احساس و لمس کرده است و پس از انقلاب نیز ادامه آثار جهنمی آن و سلطه‌طلبی امپریالیزم را میبینند.

اما هدف از تشکیل چنان دادگاه‌بین‌المللی اثبات جرم شخصی این گروگانها در افکار عمومی مردمی است که آنچه را که ملت ما حس کرده حس نکرده است، چنین دادگاهی مدارکی محکمه‌پسند براساس سنت خودش آنهم نه در مورد جنایات آمریکا که در خصوص این افراد خاص میخواهد و باتوجه به اینکه‌آمریکا مدارک بسیاری را پس از انقلاب به تدریج از ایران بیرون برده و نیز در ساعات اولیه حمله دانشجویان مسلمان به جاسوسخانه نیز مدارک اصلی جاسوسی نابود شده و همچنین نظر به نوع مدارک باقیمانده که تاکنون عنوان شده و نظر به نوع عمل کلیه سفارتخانه‌ها، و بخصوص ابرقدرتها، در تمام دنیا، این مدارک برای محکومیت کسانی که بنام دیپلمات و عنصر سیاسی در مملکت دیگری هستند، از نظر چنان دادگاهی، کافی نخواهد بود. و این تفاوت دارد با محکومیت و مجرمیت قطعی و محرز سیستم امپریالیزم آمریکا و جنایاتش در ایران که شبهه‌ای در آن نیست و همه در و دیوار ایران به آن شهادت میدهد.

اما اگر چنانچه مدارک کافی هم علیه این افراد (گروگانها) ارائه شود و تعدادی از آنها هم‌محکوم شوند و سئوال اساسی بوجود میآید، اول آنکه آندسته از گروگانها که دادگاه خود بعدم محکومیت آنها رای خواهد داد، چرا باید ۹ ماه یا بیشتر گروگان باشند؟ و جواب ادعای اینان را در دنیا که خواهد داد؟

اشکال دوم اینکه در تمام دنیا دیپلماتهای جاسوسی که با مدارک زنده در حال جاسوسی دستگیر میشوند بعنوان عنصر سیاسی نامطلوب اخراج میگردند و تابحال در روی زمین سابقه ندارد که یک عنصر سیاسی حتی به عنوان جاسوسی محکوم شده باشد و به همین دلیل رودررویی ما با جهان فعلی ادامه خواهد یافت و از طرفی حتی اگریک‌وفقط یک‌آمریکائی‌جاسوس‌را هم در اینجا محکوم و زندانی کنیم در رفع موانع تحصیل حقوق غصب شده ما در آمریکا تغییری حاصل نخواهد شد. یعنی از این حیث تفاوتی ندارد که گروگانها یک نفر باشند یا ۵۲ نفر.

ممکن است استدلال شود که اینها را محاکمه‌ومحکوم‌میکنیم‌وبعد میبخشیم این استدلال هم از دو ناحیه آسیب‌پذیر است.

اول آنکه هیچکس در دنیا وجود ندارد که نفهمد که منظور ما صرف محکوم‌کردن گروگانها بوده و تصمیم به عفو از قبل گرفته شده که در این صورت چنین محاکمه و عفوی ارزش نخواهد داشت. دوم آنکه ما گروگانهای محکوم نشده را حاضر نیستیم ببخشیم، پس چگونه پس از اثبات جاسوسی آنها را خواهیم بخشید.

در اینجا لازم است نکته‌ای را قویا تاکید کنم که اینجانب با این فکر که در صورت محاکمه و محکومیت کسی ازاین افراد امام فرمان عفو بدهند بانمام قوا مخالفم که عفو جاسوس محکوم شده دادگاههای ایران در شان و شخصیت امام نیست.

بنابراین محاکمه این گروگانها از هرطرف که بگیریم برای ما مفید بفایده‌ای نخواهد بود. و اگر قرار است اینها همچنان دردست ما نگهداری شوند همان بهتر که بصورت گروگان بمانند و اگر هم قرار نیست نوسط ما نگهداری شوند بهتر است راجع به شرایط آزادی آنها صحبت شود و این مسئله محور کار ما باشد.

خصوصا آنکه یکی از شرایط قبلی، یعنی استرداد شاه مخلوع به انتفاء موضوع منتفی است.

نکته دیگر آنکه ما اطلاع داریم که حزب جمهوریخواه آمریکا برای موفقیت در مباررات انتخاباتی دور آینده سخت میکوشد که حل مسئله گروگانها به بعد از انتخابات آمریکا موکول شود و واضح است که در چنین صورتی تا چهارسال آینده هرموقع که این مسئله حل شود ما در جهت خواست حزب جمهوریخواه آمریکا عمل کرده‌ایم.

یکسال از سوگ پدر طالقانی گذشت

"گلیرد" طالقان میعادگاه وزادگاه‌مردی‌است از سلاله پیامبر، مردی که سراسر زندگی را در جهاد و مبارزه گذراند، مردی که ورق به ورق زندگی وی از حماسه و رنج، عشق، نور، توحید انباشته شده است.

او زندگی را در راه آرمان و عقیده‌اش فدانمود تا در زندگی نسلهای آینده حضوردائمی بیابد. او همچون شمع سوخت تا شیفتگان توحید از گرمی و شعله‌اش بهره برگیرند و به راه خدا بروند. آری پدرطالقانی تبلور آرمان نسلی است که می‌خواهد جهان را دگرگون سازد و انسان را از اسارت‌های درونی و بیرونی نجات بخشد. طالقانی راهی را رفت که همه انبیاء و مسولان رفتند. از کوههای موانع گذشت و سربلند و پیروز به قلعه‌های فتح و پیروزی رسید وی یکی از مقاوم‌ترین و پرتوان‌ترین سربازان اسلام بود که در همه جبهه‌ها جنگ را ادامه داد از یک سو با استبداد شاهنشاهی درافتاد و چهره زشت و فاسد آنرا آشکار کرد و برای مردم روشن‌ساخت و در جبهه جنگ با استثمارگران با غارتگران و همانند ابوذر به پیکار برخاست و از سوی دیگر در راه پیشرفت فرهنگ اسلامی و به صحنه‌آوردن قرآن و آشنانمودن نسل‌جوان به مبارزه با فرهنگ مصرفی و فرهنگ جهل و بت‌پرستی شاهنشاهی برخاست.

آری‌جنگ با استبداد، استثمار، استحمار راپیروزمندانه ادامه‌داد اما فرصت آن را نیافت و به سوی جدش رسول‌الله شتافت و ادامه راهش در راه پیکار با این مثلث سوم را به نسل جوان و انقلابی امروز ما سپرد. طالقانی همواره به قرآن عشق می‌ورزید و سرانجام پرتوی از قرآن را برای ادامه‌دهندگان راهش به رشته تحریر درآورد.

برای او هرروز عاشورا بود و هرزمینی کربلا، او قائم به قرآن بود.

همچون جدش رسول‌الله از عطوفت و رافتی خاص برخوردار بود روحش و قلبش صاف و بی‌غل‌وغش بودو به‌همین خاطر مهرو محبت، میلیونها انسان را شیفته‌خودکرد. آری کسانیکه خداوند آنها را دوست دارد و در راه خدا حرکت میکنند محبت‌آنهادردل توده‌های محروم می‌افتد و مردم آنهارادوست‌خواهند داشت.

اما بناگاه در روزی‌جمعه به بهشت‌زهرا رفت و برای شهداء صحبت نمود و شهداء دو روز بعد او را به پیش خود فرا خواندند و او ما را در حیران و سرگردانی گذاشت و خود به پیش خدا شتافت.

بیاد پدرطالقانی

ای پدر طالقانی
ای پدر پدر طالقانی
ای کسی که در قلب مردم هستی جاودانی
نامت، یادت، نامت، یادت
ای مبارز، ای رزمنده
ای کسی که بودی در زیر شکنجه
ولی‌اکنون در نزد پروردگاری
ولی‌اکنون در نزد آفریدگاری
ای پدر پدر طالقانی
ای پدر پدر پدر طالقانی

مریم پورگاشانی
پاییز ۱۳۵۸

پدرطالقانی بزبان بچه‌ها!

بنام خداوند بخشنده مهربان

یکسال از مرگ آن مرد پاک می‌گذرد یکسال است که او از میان مارفته است و یکسال است که ملت ماداغدار است آری او را می‌گویم پدر طالقانی را میگویم همان کسی را می‌گویم که سالها برعلیه دولت مزدور آن شاه امریکایی مبارزه میکرد و از پانمی‌نشست‌همو که شکنجه‌ها راتحمل میکرد، آری پدرطالقانی چنین مبارزی بود. درزندان زندانیان را ودرتبعید مردم‌را ارشاد و راهنمایی‌میکرد ولی‌افسوس که اینک در میان ما نیست ولی مانوجوانان برای احترام به پدر باید راه او را که علی‌وار زیستن و علی وارمردن است ادامه دهیم به‌امیدآن روز که همه چون او مبارزه کنیم و از پا ننشینیم

مریم پورگاشانی ۱۲ساله
پنجشنبه ۱۳۵۹/۶/۶

طالقانی؛ مجاهدی از نسل پیامبر(ص)

نام‌آیت‌الله‌طالقانی‌برای همه مردم مملکت ماو برای مردم جهان به‌عنوان یک پیشرو انقلاب نامی آشناست در داخل کشور هر وقت نام آیت‌الله‌طالقانی برده، میشود چهره بزرگ مردی رادر نظرها مجسم‌میکند که تمام عمرش رادر پیکار بادشمنان حق‌وعدالت درگوشه زندانها و در تبعیدگاه‌ها و تحت فشار و زجر گذراند اما به هیچ وجه دربرابر ستمگران تسلیم‌نشد چهره مجاهدی‌راتداعی میکند که با وسعت نظر مخصوصی به همه قشرهامی‌نگریست وحتی به‌امید هدایت‌دورافتادگان، درهای خانه‌اش رابه روی همه آنهاگشوده‌بود. تمام عمر خودرا در سنگر مبارزه با شهامت کم‌نظیری طی‌کرد. صمیمیت از سخنانش‌می‌بارید و صلابت و استحکام در منطقش جلوه‌گر بود یار مظلومان ودشمن‌ظالمان- چنانکه‌جد بزرگوارش علی‌بود. او هیچگاه در مسیر مبارزه پی‌گیرش برضد طاغوت تغییر چهره نداد هرگز در برابر او زانو نزدو کمترین تزلزل، دودلی، و نوسان دراعمال و رفتار و گفتارش در این مبارزه‌عظیم به چشم نمی‌خوردادرجهادش‌به تمام معنی مخلص بود و اخلاصش از همبستگی بی‌قید و شرطش نسبت به رهبر بزرگ انقلاب امام‌خمینی به‌خوبی نمایان بود و هنگامی کاحساس کرد پاره‌ای از عناصر میخواهند از نفوذ و قدرتش سوءاستفاده کنند باصراحت و قاطعیت آنها رابرای‌همیشه مایوس ساخت واصالت مبارزه اسلامی خود را بار دیگر به ثبوت رساند او باخون‌خودنهال انقلاب راآبیاری کرد و جوانی وسلامت و هرچه داشت در این‌راه‌داد. و بالاخره طبق سفارش خودش مزار پاکش را در میان قبرهای شهیدان گلگون‌کفن در بهشت‌زهرا جای دادند.

او رفت و میراث بزرگش میراث عمر پربرکتش یعنی نهال انقلاب رابه ماسپرد امیداواریم فرزندان خلفی باشیم که این‌میراث بزرگ را پاسداری کنیم. ما مصیبت جانسوزش را به‌تمام نوجوانان‌که قراراست پاسدار خون وی باشند در اولین سال فوتش تسلیت می‌گوئیم.

حمید عمادی- ۱۵ ساله- از تهران

دوستان گرامی:
به علت زیادی مطالب وکمی جا، قادر به چاپ تمام مطالب نشدیم. بقیه مطالب برای هفته آینده.

پاسخ جدول هفته پیش

	۱	۲	۳	۴	۵	۶	۷
۱	ا	س	ر	ا	ی	ی	ل
۲	س	ی	ا	■	■	گ	ز
۳	ت	م	ن	ا	■	ا	و
۴	ق	ا	ن	ع	■	ن	م
۵	ل	■	د	ل	م	ه	■
۶	ا	ب	ه	ا	م	■	م
۷	ل	و	■	م	ل	و	س

روستاهای کشورمان را بشناسیم

روستاهای: «زیادمال، چهارتل، منگلی» (۲)

دفعه‌پیش‌ازروستاهای "زیادمال، چهارتل‌و منگلی که درجنوب استان بوشهر قرار دارد مطالبی را گفتیم و قرار بود این هفته درباره موقعیت اقتصادی این روستاها چندکلمه‌ای بیان کنیم:

پیش از اینکه به مطلب بپردازیم لازم است بگوییم‌که‌این‌مطالب‌از نشریه "پیام جوانان مسلمان" که‌ازانتشارات "جهاد سازندگی بوشهر" است و توسط برادرمان "محمدعلی‌آرمان" بدستمان رسیده نقل می‌کنیم:

اینهفته: وضع اقتصادی

همانطور که در مطلب موقعیت جغرافیائی خواندید این سه قراء یا بطورکلی (منطقه) از نظر اقتصاد در یک سطح قرار دارند و از لحاظ درآمد خانوادگی و مصرف‌شبانه‌روزی بر طبق معیارهائی که یک‌خانواده برای امرار معاش زحمت میکشند‌سنجیده شده است وامکان دارد بقول معروف سفره یکی از دیگری رنگین‌تر باشد.

مثلا" یک خانواده ممکن است برای تهیه مخارج زندگیش از راه کشاورزی استفاده‌نماید و بنابراین طرز کار کردنها و درآمدهای زندگی با هم متفاوت است اماتقریبا" از لحاظ درآمد خانوادگی همانطور که گفته شد باهم برابرندیک خانواده است که برای‌تهیه امرار معاش زندگی سرپرستش به کشورهای خارجی سفر میکند و پس از مدتی باز میگردد و اجناسی‌راکه از خارج میاورد برای فروش به‌بازار بندر عرضه میکنند و از این راه زندگی را می‌چرخاند خانواده‌هائی نیز هستند که برای امرارمعاش خود دامداری میکنند چگونگی دامداری از این قرار است‌گوسفندان ماده رانگاه‌می‌دارندتا زیادبشوندو هر سال‌که می‌گذرد برمقداردامها افزوده میشود و از دامهای شیرده استفاده زیاد میکنند مثلا" شیر آنها خودبه تنهائی خوب و با ویتامینی می‌باشدکه از مهمترین غذاها به شمار میرود یا شیر را به ماست مبدل میسازند که بازهم بخشی از غذاهای‌خوب راتشکیل میدهد سپس می‌توانند ماست را به دوغ تبدیل کنند و دوغ نیز غذای تابستانی این روستاها می‌باشد. وبعد به کره و پنیر تبدیل میکنندو از اینراه استفاده میکنند راه دیگر اینست که گوسفندان‌و بزهای نازا را می‌فروشند و درعوض پولی دریافت میدارند گوسفندان نر قابل نگهداری نیستند و به همین‌خاطر آنها را می‌فروشند از پهن گوسفندان ساروج میسازند و از ساروج استفاده‌های مهمی میکنند چون موادی است که‌محکم‌کننده‌سنگ‌یا آجر یا چیزهای دیگر را بهم دیگر می‌چسبانند ویکی از کارهای مفیدی که از این مواد می‌کنند ساختن آب‌انبار است که نقطه‌های مهم دهات همین‌آب‌انبارهای می‌باشند.

کارهای کشاورزی نیز یکی از مهمترین مشاغل روستائی می‌باشد و اکثر مردم‌روستاها ازهمین‌راه امرار معاش میکنند کشاورزی نیز بستگی دارد به‌آب و هوای سال‌ممکن است سالی باران نبارد و گندمهای کاشته‌شده سبز نشود زیرا گندم را به صورت دیمی می‌کارند نه آبی.

بعضی از کشاورزان که‌مازاد محصول دارند مازاد را به بازار شهر عرضه میدارندو میفروشند ولی کسانی دیگر می‌باشند که فقط میتوانند به‌اندازه مخارج زندگی خود کار می‌کنند و مازاد محصول ندارند.

کارهای کشاورزی اول با حیوانات انجام میگرفت اما حالا دیگر اغلب با ماشینهای‌تراکتور گندم‌کاشته میشود بیشتر محصولات منطقه گندم بوده وخیلی کم پیدا میشود که مثلا" کسی تنباکو کاشته باشد یا سیب‌زمینی کاشته باشد یا غیره‌چون آب‌و هوای منطقه مناسب کارهای کشاورزی در سطح وسیع نیست و به همین خاطر غالبا" گندم و جو می‌کارند.

جبهه آزادیبخش چاد «فرولینا»

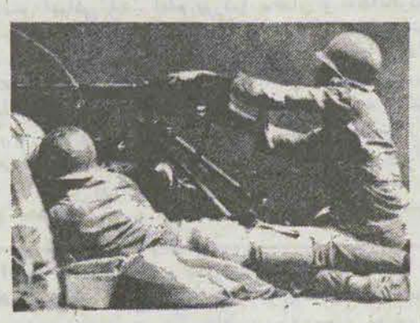

قبل از معرفی این جبهه لازم است مختصری به تاریخ سیاسی این کشور بپردازیم تاچگونگی نقش جبهه آزادی‌بخش‌چاد در مبارزات کنونی‌اش روشنتر گردد.

چاد، کشوری در قلب آفریقا است که موقعیت بسیار مهمی از نظر جغرافیایی‌دارد و شاید بهمین خاطر است‌که این سرزمین بیش از ۱۳سال در جنگهای‌داخلی‌خانمانسوز بسر میبرد".

شروع جنگهای داخلی را باید در زمانی جستجو نمود که استعمارگران فرانسوی به این سرزمین راه پیدا کردند و به‌سبب اختلافات قبیله‌ای و نژادی و همچنین اعتقادی این مردم توانستند بین آنها تفرقه ایجاد کنند زیرا که اکثر مردم شمال‌چاد مسلمان و از قبیله" کوبو" هستند و بیشترشان مردمی صحرانشین و روستائیان فقیرند و برعکس ساکنان جنوب چاد مسیحی و انیمیست (حیوان پرست) هستند، در نتیجه وقتی فرانسه پا در این سرزمین گذاشت، مردم جنوب چاد خیلی آسان زبان و فرهنگ این کشور را پذیرا شدند و برعکس مردم شمال که مردمی متکی بخودمیباشند زیر بار استعمارگران نرفتند و بهمین دلیل که روز بروز بین مردم شمال و جنوب‌چاد اختلاف و جنگ بیشتر و بیشتر شد تا اینکه سرانجام در سال ۱۹۶۶ جبههٔ آزادی‌بخش چاد" بنام" فرولینا" برای نظم‌دادن به عملیات نظامی و شورشهای پراکنده تشکیل شد و ۲سال بعد در سال ۱۹۶۸ جنگ به رهبری "فرولینا" از شمال کشور آغاز گردید. ناگفته نماند که از ابتداء تشکیل "جبهه‌آزادی‌بخش چاد" فرانسه حملات خود را علیه این جبهه آغاز کرد.

ادامه دارد

پاسخ به نامه‌های شما

* دوست عزیزمان محمدعلی آرمات از جهاد سازندگی بوشهر نامه‌ای نوشته و همراه یک نشریه خودشان درست کرده‌اند برایمان فرستاده است. ما ضمن تشکر از نامه شما و نشریه‌ای که فرستاده‌اید ازخداوند آرزوی موفقیت‌شما و سایر بچه‌های روستارا خواهانیم. و همانطور که گفته بودید به بقیه بچه‌ها در سراسر ایران پیشنهاد می‌کنیم که برای آموزش فرهنگ اسلامی بکوشند و اگر می‌توانند نشریه‌ای در این مورد منتشر نمایند.

* سمیه قاسمی، یکی‌از خواهران نامه‌ای نوشته و ازما گله‌کرده‌است که چرا مطالب او چاپ نشده است و چرا کمتر از مطالب نوجوانان در صفحه استفاده میشوداز این خواهرمان بخاطر نامه‌ی که فرستاده‌اند و مشکلات را با ما درمیان گذاشته‌اند، تشکر میکنیم. لازم بتوضیح است‌که مطالبی که به روزنامه می‌رسد، همه آنها برای چاپ مناسب نیست. دربعضی از آنها از اشخاصی نام برده شده است و در بعضی دیگر موضوع خوب بررسی نشده است و بعضی از نامه‌ها هم مربوط به یک زمان مخصوص است.

ما سعی می‌کنیم که بیشتر از مطالب خود بچه‌ها استفاده شود و اگر می‌بینید کمتر از نوشته‌های‌نوجوانان چاپ می‌شود به این علت است که این‌روزها کمتر برایمان نامه می‌فرستند.

امیدواریم که نامه‌های بچه‌ها آنقدر زیاد شود که درسهای ایدئولوژی و بحث سیاسی را هم خود بچه‌ها برایمان بنویسند.

* سیدشبنم کریمیان - ۱۶ساله از زنجان در نامه‌ای که فرستاده است، یک‌کتاب را برایمان معرفی‌نموده، ما از ایشان و سایر دوستان می‌خواهیم که اگر کتابی را می‌خواهند معرفی کنند دقت‌کنند که:

۱- بیشتر مربوط به نوجوانان باشد.
۲- حتی‌الامکان قیمت کتاب ارزان باشد.
۳- انتشارات‌کتاب‌را هم بگوئید.
۴- خلاصه بسیار کوتاهی از کتاب‌را هم بنویسید.
۵- اگر سازمان انتشاراتی کتابی را می‌خواهند معرفی کنند، نمونه‌ای از آنرابرایمان بفرستند.

* * *

چند نامه از دوستان رسیده است که در آنها نام، کلاس، شهر و سن نوشته نشده. دوستان دقت کنند که‌حتما مشخصات‌کامل خود را بنویسند.

* حسین معصومی - یکی از دوستان‌از جهاد سازندگی بوشهر - بخش اهرم قریه خیاری (کربلائی) نامه‌ای برایمان فرستاده است و در آن شعری را که از طرف دختران نهضت سوادآموزی بزرگسال خیاری و معلم‌کلاس‌سروده‌شده برایمان نوشته است. ضمن تشکر از این دوستان قسمتهایی از شعر آنها را در زیر می‌آوریم:

من راست‌میگم همیشه — دروغ‌سرم نمیشه
من‌خوب میگم همیشه — بدی سرم نمیشه
من‌حق میگم همیشه — ناحق‌سرم‌نمیشه

● علی حجتی کرمانی:

تقابل و تضاد انداختن میان «مکتب» و «اقتصاد» و یا «معنویت» و «مادیت» و یا «دنیا» و «آخرت» میتواند نمودار درک و برداشت صحیح از مکتب باشد؟!

بسم‌الله‌الرحمن الرحیم

مسائل نگران‌کننده و یاس‌آور فراوان است و من براستی حیرانم که کدام‌یک‌از مسائل و یا صحیحتر، مشکلات عمده را در پاسخ سئوال شما مطرح نمایم؟.

اما شاید عمده‌ترین و درعین‌حال بنیادی‌ترین مسئله، مسئله‌ی "اسلام" باشد! من ترس ونگرانیم اینست که‌ستمها، خودخواهیها، مقام‌پرستیها، تک‌محوریها، هرج‌ومرج‌ها، تداخل‌مسئولیتها، فرمانروائی‌وحکومت‌گروهها و احزاب و افراد و ستمها و تجاوزهائی که در این مسیر به مال و جان و آبرو و حیثیت افراد از طرف افراد و گروههای غیرمسئول و بشدت‌فاشیست‌مآب! صورت میگیرد، در داخل وخارج به حساب اسلام گذارده شود! من نمیدانم‌آیا خود آن افرادی که‌دارند اینطور قیم‌وار و دیکتاتورمآبانه رفتار میکنند، خودشان‌متوجه‌هستند که چه بی‌تفاوتی‌ها و سرخوردگیهائی را سبب شده‌اند؟!

و اسلام، عامل جذب و تزکیه‌واصلاح و دگرگونی اساسی را دارند به یک عامل دفع و پراکندگی و تصفیه حسابهای شخصی و گروهی و بهم‌ریختگی همه‌چیز، تبدیل میکنند؟!

آیا آنها میدانند وتوجه دارند که بر اثر پاره‌ای از عملکردها و شگردهای بشدت‌غیرمکتبی (وصدالبته با ادعای تنهامکتبی بودن!) و منافی بااصول و معیارهای اسلامی پاره‌ای از افراد، تاچه‌حد پرمخاطره‌ای پرستیژ "روحانیت شیعه" که در طول تاریخ با مردم و برای مردم بوده‌است، به خطر افتاده و روزبروز هم دامنه‌ی آن دارد وسیعتر میگردد تاآنجا که به یک "تراژدی دردناک" خدای ناخواسته منجر شود واگر بخواهم‌بطور صریح سخن بگویم باید متذکر گردم‌که اگر عملکردها، تضادهای داخلی، از مکتب بعنوان یک عامل دفع وتخریب‌و کنارگذاردن‌ها و از حیثیت‌و آبرو انداختن و... بهره‌گیری شود و زمینه‌های یاس وناامیدی و بی‌تفاوتی و نفرت همچنان‌ادامه و گسترش یابد، بیم‌آنست که بر روحانیت ما همان رود که بر روحانیت‌مسیحی قرون وسطی! که چنین روزی مباد!

نگرانی من دخالت و تجاوز ابرقدرتها و حتی دخالت نظامی امریکا و قتل‌عام و بالمآل سقوط دولت‌اسلامی نیست که بگفته‌ی امام در هردوصورت‌غلبه و شکست در نهایت پیروزی از آن ماست و به احدی‌الحسینین نائل خواهیم آمد... ترس و نگرانی در داخل خودماست، در تضادهای درونی، درجاه‌طلبیها و قدرت‌پرستیهای مدعیان "مکتبی بودن"! در آلوده‌کردن اسلام در داخل و خارج بوسیله خود مسلمانان من براستی در شگفتم این چه نوع طرفداری از "مکتب" است که تخصص رابهیچ انگاریم!

ویا بگوئیم ما آنقدر که نگران مکتب و اسلام هستیم، نگران نان و اقتصاد و مسکن و رفاه مردم نیستیم؟ تقابل و تضاد انداختن‌میان "مکتب" و "اقتصاد" و یا "معنویت" و "مادیت" و "دنیا" و "آخرت"! میتواندنمودار درک و برداشت صحیحی از مکتب باشد؟!! مکتبی که قرآنش میگوید: ربنا آتنا فی‌الدنیا حسنه وفی‌الاخره‌حسنه ـ قل‌من حرم زینه‌اله التی‌اخرج لعباده. .ولاتنس‌نصیبک‌من‌الدنیا..

آنگاه‌مشاهده کنیم عده‌ای بعنوان "مکتبی" "این چنان" نان‌و اقتصاد" رادرقبال مکتب قرار دهند و اسلام را تنها بعنوان یک‌حرکت‌روحی‌و عرفانی محض بنمایانند و راه رابرای جلوه و نفوذ کمونیسم باز کنند! همین‌جا با کمال صراحت باید اضافه‌کنم که‌اگر دولت جدید ازاین قبیل مکتبی‌های متعصب یک‌بعدی، و بدون دارابودن دانش‌های سیاسی و اقتصادی و تخصص‌های لازم را میخواهد به مجلس معرفی کند، باید گفت و علی‌الاسلام‌السلام. .وخدا بحال انقلاب ما و مردم ما رحم کند وعاقبتمان را بخیر گرداند...

س ـ علل و ریشه آن چیست؟

ج ـ بعقیده من موجب همه‌ی این مشکلات و مسائلی را که انقلاب ما با آن درگیر است باید در روزهای نخست انقلاب جستجو کرد! عده‌ای آمدند ویا انحصارطلبی هرچه بیشتر خویش راوارث منحصربفرد انقلاب تلقی نمودند و هرکس وهرگروه را که کوچکترین اختلافی با آنها داشت بی‌رحمانه به کناری زدند، روابط بجای ضوابط و ارزشهای مکتبی نشست، بسیاری از متخصصان و مغزهای کشور که جنایتکار هم نبودند و میشد آنها را به طرف اسلام جذب نمودبرائزکوبیدن‌ها و کنارگذاردن‌های بی‌رویه و غیرمنطقی یا فرار کردند و یا خانه‌نشین شدند. تا آنجا که پس از

و پیامبرش در مقام مناجات باخدا عرض میکند اللهم‌بارک‌لنا فی‌الخبز لولا الخبز ما صلینا و ماصمنا! یعنی: پروردگارا! نان را بر ما مبارک گردان. که‌اگر نان‌نباشد ما نه‌نماز میخوانیم و نه روزه میگیریم!!

انقلاب تنها دولت‌کانادا پذیرای ۱۷هزار دکتر، مهندس، و متخصص ایرانی شد. امام بزرگ‌و سخنان و نقطه‌نظرهایش را تجزیه کردند، آن مقدار وآن حمله که به نفع آنها و گروه آنها بود بزرگ شد وآنچه را که به نفع آنها نبود و یا در مسیر ضدعملکردهای غیراسلامی آنها قرار داشت بازگو و تبلیغ نکردند ـ هرکس که‌به آن گروه روی‌آورد "مکتبی" ازکار درآمد و لایق احراز مهمترین‌پستها و مقامها... و آنکس که به‌آنها روی نیاورد و یا آنها را نصیحت و دلالت کرد که‌آقایان این نبود توقع ما از شما و این نیست راه و رسم محمدوعلی... که به‌انواع و اقسام اتهامات متهمش کردند و علیرغم مجاهدتها و مبارزات و علم و دانش و تقوایش او را با یک "انگ" غیر مذهبی به‌کناری زدند و منزویش ساختند! که صدالبته افرادی را نتوانستند اینطور بکوبند و یا از حیثیت بیاندازند و ازجمله‌ی آنها شخص بنی‌صدر ریاست‌جمهوری است که از دستشان دررفت والان هم تمام هم‌وغم این‌عده فلج‌کردن و ازکارانداختن اوست که امیدوارم موفق نگردند... و بنی‌صدر با اینکه سالها با او رفاقت و آشنائی داشتم باور نمی‌کردم تا این اندازه نیک‌سرشت، باتقوی، کاردان، لایق و به‌راستی دلسوز و خدمتگزار و دارای شخصیت ممتاز انسانی و اسلامی و سعه‌ی صدر باشد. امیدوارم با پشتوانه همان "خدا و معنویتی" که همواره دم از آن میزند پیروز گردد و اسلام و انقلاب جاذبه‌ی‌روزهای نخست‌را بازیابد... انشاءالله.

ما بدون یک برنامه ریزی صحیح آنهم منطبق با دقیقترین متدهای علمی نخواهیم توانست مملکت دارو سیاستمدار و مسلمان انقلابی باشیم

آن اظهار داشت: امیدی به رسیدن به صلح در این نسل مشاهده نمی‌کند و تنها آرزویش را برای نسل آینده خواهد کرد، توجه نمود، او درحال حاضر، برای‌رسیدن به‌این مهم دست به‌هرکاری میزند و ما باید از آن کمال‌استفاده را بنمائیم، این‌گونه‌موقعیت‌ها، پایدارو دائمی نیستند. زمانی که با او درآسوان ملاقات کردم، معترف بود که در ارزیابی خودش اشتباه کرده و حس میکند و باور داردکه میتوان در حال‌حاضر هم به صلح دست یافت و آنرا از نزدیک لمس کرد. ملاقات با شما دربیت‌المقدس، جو ناامیدی و یاس را از بین برده و شوق کوشش این مهم را دردلش بیدار کرده

کارتر ادامه‌داد، "آنطوری که من درک‌کرده‌ام، دنیای عرب میخواهد موضع قدیمی و آشتی‌ناپذیر خود را تغییر دهد. من‌اطمینان‌دارم‌که آنان‌متحداً و یکپارچه درخواست تاسیس‌کشور فلسطین را مطرح نخواهند کرد."

اسرائیلیان شگفت‌زده بودند. تا آن زمان دلیلی نمیدیدند که برگفتار سادات صحه گذارند و باور نمایند که اوتقاضای‌عقب‌نشینی کامل‌اسرائیل را ازسرزمین‌های‌اشغالی معوق گذارد و از همه مهمتر از ایده همیشگی اعراب یعنی تشکیل دولت مستقل فلسطین چشم‌پوشی نماید.

درادامه بحث، بگین‌شروع به سخن نمودواظهارداشت "پس از مذاکرات اسماعیلیه تاکنون مصر همواره خواهان خروج کامل نیروهای اسرائیل از سرزمین‌های اشغالی و تشکیل یک دولت صددرصد فلسطینی‌بوده است ولازم می‌باشد شما آقای ریاست‌جمهوری، به مصریان اطلاع دهید که اسرائیل قادر نیست تمام خواسته‌های آنان را برآورده سازد".

کارتر درجواب اظهارداشت" سادات به‌من قول‌داده که مصر از اسرائیل تخواهد خواست ازتمام سرزمین‌های اشغالی خارج شود. بعلاوه، تاآنجا که میدانم، مصر خواستار تشکیل یک دولت فلسطینی هم درغرب رود اردن نبوده و چندان علاقه‌ائی بدان‌ندارد." کارتر در ادامه سخنانش گفت: "میل‌دارم اسرائیل و مصر به، گفت‌وگوی‌های خود ادامه دهند و حداکثر کوشش خود رابرای به توافق رسیدن دو موضوع زیر مبذول دارند:

۱ـ عقب‌نشینی

۲ـ تشکیل یک دولت فلسطینی

میتوانید ایندو را با یکدیگر درآمیخته، سنگین و سبک کرده وتمام‌جوانبش‌رابسنجید. مطالب مهم حفظ‌امنیت اسرائیل است و بس شاید برای اینکار لازم باشد تعدادی از نیروهای سازمان ملل متحد دائما" درمنطقه حضورداشته‌باشند مواضعی را هم‌چنان حفظ نمود

بیسات الکترونیک جدیدی احداث نمود وعقب‌نشینی‌ها را زمان بندی نمود."

کارتر ادامه داد وگفت" اما راجع به ساحل‌غربی رود اردن، مطلب مهم جدا کردن مسائل نظامی از سیاسی است. سادات‌بخاطراحداث مناطق‌مسکونی‌جدیدشمادرشبه جزیره سینا، از انجام مذاکرات خودداری میکند ومن وضعیت او را کاملا درک می‌کنم."

کارتر اضافه کرد" سادات به من اظهار داشته که میل دارد نیروهای خود را در غرب گذرگاههای سینا حفظ کند (منظور این است که این نیروها نزدیک کانال سوئز بوده واز مرزهای اسرائیل دور هستند) ولی متذکر شده که نمی‌تواند امنیت کشور خود را تضمین نماید، مگر آنکه نیروهای رزمی در شرق گذرگاهها مستقر شوند."

بگین گفت: "آقای رئیس جمهور شما متذکر شدید که سادات اصرار زیادی جهت خروج تمامی‌نیروهای اسرائیلی از سرزمین‌های اشغالی در سال ۱۹۶۷ و تاسیس یک کشور فلسطینی ندارد. خوب، پس چرا خودش چنین مطالبی را به مانمی‌گوید؟ چرا مرد عمل نیست وتنها حرف می‌زندو آن هم از دور، توسط دیگران؟"

کارتر: "مطلبی که من وسادات را ناراحت میکند، برداشت شما از قطعنامه ۲۴۲ شورای امنیت است. به عقیده وزبان شما، این قطعنامه دربرگیرنده خروج کامل از سرزمین‌های اشغال‌ایست و مفسرین شما تاکید دارند که برطبق مصوبات این قطعنامه، اسرائیل ملزم نیست از نوار غزه وساحل غربی بیرون رود."

درجواب کارتر، معاون سیاسی بگین گفت" برنامه ما برای خودمختاری بامصوبات قطعنامه ۲۴۲ زیاد هم مغایرت ندارد. برنامه ما صدمه‌ائی به قطعنامه ۲۴۲ نمی‌زند. از همه گذشته این مصوبات تاکیدی برعقب‌نشینی از سه جبهه نکرده است.

کارتر در حالیکه عصبانی بنظر میرسیدگفت "خوب، بدین ترتیب معلوم شدکه در این مورد توافق همیشگی‌رانداریم."

برژنسکی هم دخالت کرد وگفت" برنامه خودمختاری شما در ساحل غربی زیاد بنفع اسرائیل نبوده و میتواند عامل متوقف کننده‌ائی در راه رسیدن به صلح به شمار آید."

بااین تفاسیر بنظرمیرسید که امریکا شخصا" دست‌اندرکار تهیه برنامه‌ائی جهت رسیدن به صلح در خاورمیانه است و می‌خواهد درخواسته‌های دراز مدت برنامه‌اسرائیل تغییراتی دهد.

برژنسکی "هدف اصلی امریکائیان برای اسرائیل، مصر، اردن وفلسطینی‌های میانه‌رو، یافتن زمینه‌ائی جهت ممانعت از نفوذ روس‌هاست".

ادامه دارد

کارتر، سادات، بگین و کمپ دیوید

نوشتهٔ: ایتن هابر

ترجمهٔ: علی‌اکبر سمنارشاد

ساعت ۱۰/۳۰ بامداد روز ۲۸ مارس۱۹۷۸، امریکا شروع به دیکته نمودن عقاید خود جهت رسیدن به صلح درخاورمیانه نمود. جلسه توسط جیمی‌کارتر افتتاح گردید، او قبل از مطرح نمودن اصل موضوع، از حملات انجام شده به‌اسرائیلیان‌ابرازتاسف عمیق نمود و آنرا تهدیدی درراه رسیدن به صلح دانست.

بلافاصله و بدون کوچکترین مکثی، اظهارات خود را برروی مطالب اصلی متمرکز ساخت و گفت: "من، هرکاری را که جهت حفظ امنیت اسرائیل لازم باشد، انجام خواهم داد." سپس‌لحن‌خود راتغییر داد و اظهار داشت: "امریکا ازتوقف‌مذاکرات‌صلح‌شدیدا" نگرانست. من احساس اسرائیل را در همه جوانب حس کرده و می‌فهمم و از آنان حمایت میکنم‌ولی‌از سوی دیگر، لازمست‌به سخنان سادات که طی

ضمن پوزش از این که گفت وشنودمان با آقای دکتر علی عضنفری از سلسله مطالب بیم و امید بلحاظ تراکم شدید مطالب روزنامه به تاخیر افتاد و توضیح این که بخش نخست از نظرات ایشان در شماره ۳۴۷ یکشنبه ۵۹/۶/۱۶ روزنامه انقلاب اسلامی درج گردید. اینک این گفت‌وشنود منظر خوانندگان میرسد:

فضای‌اسفناک بی‌برنامگی نبودهماهنگی در ارگانهای تصمیم‌گیرنده، برنامه‌ریزی‌های یک‌بعدی و بسیارکوتاه‌مدت که در قالب برنامه درازمدت نپیستند، چون این مشخص نیست و حتی باکمال تاسف اتخاذتصمیم بنابه تحریک‌ها و امیال و سلیقه‌های شخصی، هنوز مانند گذشته‌در وزارت صنایع ومعادن و سازمان برنامه و بودجه کشور بچشم می‌خورند. این دو مرجع تصمیم‌گیری بدون‌تردید عامل اصلی پیشرفت صنعتی، رفع وابستگی به مفهوم عمیق آن که ذکرش رفت هستند و بخاطر همین مسئولیت می‌توانند زمینه را برای انحطاط فرهنگ تولید و استقرار وابستگی بوجود آورند. هنوز مسئولیت سازمان برنامه و بودجه کشور برای نهادهای صنعتی معلوم نیست. آیا این سازمان برنامه‌ریزی می‌کند، بودجه تصویب می‌کند، نقش هماهنگ‌کننده دارد یا چیز دیگریست. وزارت صنایع و معادن بدون هیچ‌دلیلی برنامه‌های صنعتی درازمدت و هماهنگی بسیار، بسیارمهم صنعت و کشاورزی را اعلام نکرده است. اینها و مسایل دیگری‌که از همین اصول‌کلی منبعث می‌شوند، ازگذشته ریشه داشته‌اند و هنوز نیز پابرجا هستند. و بدیهی است که درکنار اینها برخوردهایی نیز بوجود می‌آیند که هرچه عمیق‌تر روحیه نیروی تولید را ضعیف کرده و او را نسبت به کار روزانه بی‌میل می‌کند. البته مطلب درباره ریشه‌ها و علل بسیار است که ما به‌همین کلیات بسنده می‌کنیم.

۳ـ اگر منظور شما از ارائه راه‌حل اینست که خطوط اصلی را مشخص کنیم، این امکان‌پذیر است. لیکن اگر انتظار دارید که بنابه مرض این بیمار دارویی تجویز شود که او را از بستر مرگ برهاند و کاملا سلامتش کند، این همان حرفی است که ما می‌زنیم و خواستار آن هستیم که با یک برنامه گسترده و همه‌جانبه، افرادی مسئولیت خطیر صنعتی‌شدن کشور را بعهده بگیرند.

ملاحظه کنید، ازهر دریچه‌ای که به صنعتی‌شدن کشوربنگریم، نمی‌توانیم آن را جدا از یک انقلاب فرهنگی بدانیم و الزام داریم که برای تداوم گامهای انقلاب فرهنگی شاید صنعت را عمیقانه‌تر از دانشگاه مورد توجه قرار دهیم. وقتی که درد را می‌شناسیم و می‌دانیم که صنایع ما به وابستگی خوگرده‌اند، بنابراین باعث تعجب است‌که همه فقط‌دم از راه‌اندازی صنایع موجود می‌زنند. بسیارخوب این امریست که باید انجام می‌شد وکناشدن‌آن را بعد از یکسال و نیم هنوز به گردن این و آن و این شورا وآن انحادیه انداختن که بسیار اظهارنظر بی‌محتوایی است. ما در اوایل انقلاب پیشنهاد کردیم که بهتراست بلافاصله با قاطعیت‌صنایع را بخاطر رفع نا ـ بسامانی‌های اقتصادی برمنوال تولید گذشته بکار بگیریم وحتی اگر فی‌المثل برای ماشین‌های فلان کارخانه مضری نداریم، آن را انبار کنیم و پس از اینکه خریدار پیدا شد، ورود این ماشین‌آلات را ممنوع اعلام کرده و تولیدات داخلی را به بازار عرضه کنیم واکنون گویا پس‌از یکسال ونیم چنین‌نظریه‌ای صحت خویش را پیدا می‌کند.

راه‌حل اساسی را باید برای دومرحله ارائه کرد:

الف ـ صنعتی‌شدن به مفهوم اعم آن

ب ـ صنعتی‌شدن به مفهوم اخص آن در رابطه با فرهنگ مکتبی انقلاب

اگر بخواهیم دراینجا به جزئیات ورودکنیم، مسلما مثنوی هفتادمن کاغذ خواهد شد و از حوصله شما و روزنامه شما نیز خارج است. فقط اجازه بدهید به این نکته اشاره شود که چه دستگاهی باید این دومرحله را پی‌گیری کند.

بنظر بنده همانگونه که عده‌ای ماموریت یافتند تا در رابطه با انقلاب فرهنگی برنامه‌ریزی کنند، بایستی شماری چند از افراد مومن به انقلاب اسلامی وآگاه از امور صنعتی و فرهنگی‌با مسئولیت واختیار کامل همانند ستاد انقلاب فرهنگی وهمگام وهم‌آهنگ با آنان در دو گروه کار خویش را آغاز کنند وتا مدتی کاملا" مشخص دو برنامه را ارائه نمایند.

۱ـ برنامه راه‌اندازی صنایع موجود

۲ـ برنامه سیاست صنعتی شدن کشور در دراز مدت، کوتاه مدت ومیان مدت، در هردوی این برنامه، بایستی تکیه بررفع وابستگی، استقلال تولید داخلی در همه زمینه‌ها از مواد اولیه تا محصول تمام شده باشد وگونه‌های همکاری واستفاده‌تکنولوژیک‌از کشورهای خارجی ادقیقا" برای همه ارگانهای صنعتی مشخص باشد. متاسفانه همکاری‌های خارجی یعنی استفاده از دانش موجود برای استغنای امور فنی ملعبه دست شده است وحتی اظهار نظر درباب بهره‌گیری‌های صنعتی موجبات تهمت وافترا را فراهم می‌آورد که بی‌شک تکنوکرات‌های غیروابسته را دلسرد وسرخورده میکند وبایدهرچه سریعتر از این کار پیش‌گیری شود.

گروهی که‌مسئولیت تدوین برنامه‌ها را بعهده می‌گیرد وظیفه خواهد داشت با تدوین سیاست‌ها و دربازرسی واجرای آن نیز پی‌گیرانه تا چندین سال اقدام نمایدوهمگام با آن‌نکته‌ای را که ما در بحث خود روی آن تکیه داشتیم در دستور کار خویش قرار دهد و آن چیزی جز پویایی مکتب وقیام برای دست یابی به فرهنگ صنعتی نیست. انقلاب صنعتی ما اگر از شیوه‌ها و تاکنیک‌های متداول در دنیا برای صنعتی شدن الزام دارد که استفاده بکند، باید استراتژی آن با سایرین تفاوت داشته باشد. صنعت وصنعتی شدن امانیز باید در راه هدف‌های راستین انقلاب باشد ودر خدمت آن‌ها بکار گرفته شود، هرچند که هنوز نه از صنعتی شدن صحبتی هست ونه از پویایی مکتب در صنایع! آنان که از صدور انقلاب اسلامی به خارج از مرزها سخن می‌گویند، باید این خط را برای توده مردم مشخص کنند که انقلاب باید در همه ابعادش آنچنان پاک و منزه و منطبق با اصول مکتبی صادر شود که در دیگران تاثر و سپس قیام را پدید آورد، نه‌اینکه انزجار از اسلام را باعث شود و اندیشه را برای پذیرش ایدئولوژی‌های دیگر متاثر سازد.

۴ـ آنچه که گفته شد، چکیده‌ای بود از یکی از دردها یا یکی از عمده‌ترین مسایل موجود در مملکت. در همین‌مقوله نیز علت‌ها بررسی شدند ویک‌چهارچوب کلی نیز برای اقدام کردن در راه این مسئله عمده ارائه شد.

حال علیرغم این نگرانی‌ها امیدی باقی می‌ماند که همراه با یک هشدار باید عنوان شود:

امید من بعداز خدای بزرگ به نیروئیست که در خط تولید شاغل است وبدون هیچ تردیدی دیر یا زود با قاطعیت برای استقرار فرهنگ مکتبی انقلاب در صنایع‌پای‌در معرکه خواهد گذاشت، زیرا نمی‌توانیم واجازه نداریم تنها با مسایل مادی به قضایا برخورد کنیم واندیشه‌ها را برای حرکت‌های بعدی انقلاب نسازیم. ما راه درازی را برای پیروزی انقلاب اسلامی پیموده‌ایم وهرآینه‌قرار براین باشد که صنعت ما همانند گذشته در زیردست وپای چند تن قرار گیردوهر بلایی درآینده نیزبرسر این پایگاه عظیم فرهنگی بیاید، خون شهیدان را بسیار کم‌بها وبی‌مقدار تلقی کرده‌ایم.

امید من به اینست‌که نیروهای سازنده و تکنوکرات‌ها که هنوز آنچنان در کنار نشسته‌اند ومسئولینی برای خویش احساس‌نمی‌کنند از این حالت بی‌تفاوتی و لاقیدی‌نسبت به حرکتهای مکتبی بیرون آمده و برای حفظ دستاوردهای انقلابی در صنعت وپایه‌گذاری نهادهای راستین انقلاب‌صنعتی دست دردست مسئولین بگذارند و باهدایت‌وارشاد هرچه بیشتر یکدیگر بدون تعصب‌های جنگ و انحصارطلبانه، صنایع را از وابستگی نجات دهند ونیروی تولید را روزبروز بیشتر با فرهنگ انقلابی آشنا سازند.

امید من به‌این است که نیروی تولیدخود رفته رفته وظیفه و مسئولیت خویش را بازمی‌شناسد و اجازه نمی‌دهد، وابستگان به امپریالیسم جهانی جای پایی در کارخانه وکارگاه باز کنند.

امید من به نهادهای انقلابی ونمایندگان مسئول و متعهد مجلس شورای اسلامی این است که با دقت خاص در زمینه انقلاب صنعتی گامهای اساسی را برداشته و یکی از ارکان‌مهم حفظ و بقاء نظام اقتصادی کشور را از تشتت وپریشانی‌هایی که مسلما" در آینده با آن دست به گریبان خواهیم شد، نجات دهند.

در صفحه ۷

بیم‌ها و امیدهای مردم

از صفحه ۶

بار دیگر برای نظرخواهی بمیان مردم میرویم تا در محدوده‌وسیعتری با بیمها و نگرانیهای امت مسلمان آشنا شویم. امتی که‌خون‌عزیزانش را فدا کرد و در حد شگفت‌انگیزی در برابر ناملایمات بعد از انقلاب مهر سکوت بر لب نهاد و چشم به قدمهای مسئولین امر دوخت تا باید باین‌ترتیب بار سنگین سالها در بیقوله‌ها زندگی کردن و در خون غلطیدن را از دوش بر زمین گذارد تا که بالاخره حاکم بر سرنوشت خویش بشود.

ـ بانوی ۲۴ ساله‌ای که نرس یکی از بیمارستانهای تهران است میگوید نگرانی من از عدم امنیت در مملکت و در مرحله بعدی کارشکنی در ادارات است. مثلا دولت اجازه داده کارمندان به شهرستانها منتقل شوند، ولی بخاطر ارائه کاغذبازی من ۴ ماه است که بلاتکلیف هستم. تمام اعضای خانواده من در شهرستان هستند. نیاز به نرس هم در شهرستان بیشتر است. ولی من نمیدانم چرا به بهانه اینکه بودجه نداریم من را منتقل نمیکنند باضافه اینکه در تهران هم تکلیف من بعد از چند ماه هنوز معلوم نیست. با انقلاب همکاری نمی‌کنند. کارمندان کارهای خودشان را بدیگران میسپارند، در ادارات نامه‌ها گم میشود و همه چیز سرسری گرفته میشود. البته من به اوضاع ادارات آشنائی ندارم و نمیدانم‌چه باید کرد ولی مطمئنا اگر در کار درمانی ما بخواهیم اینقدر سهل‌انگاری کنیم، خیلی از بیماران را از دست میدهیم. بهرحال ادارات باید درست بشود. می‌پرسم امید شما به چیست. پاسخ میدهد: جز خدا امیدی ندارم.

ـ با یک برادر دانشجو صحبت میکنیم میگوید نگرانی من مربوط میشود به بیکاری در کشور و مشخص نبودن وضع دانشگاهها.

س: ریشه و علل را در چه می‌بینید.

ج: طبیعی است چون در موقعیت انقلاب هستیم. البته کمی هم اهمال کاری میشود.

س: راه‌حل پیشنهادی شما چیست.

ج: دانشگاه باید بیشتر به مسئله انقلاب فرهنگی رسیدگی کند برای اینکار هر استانی مشکل دانشگاههای خودش را حل کند و از نیروی دانشجویان نیز استفاده گردد.

ـ یکی از خواهران آموزگار در رابطه با نگرانیش، بعد از کمی فکر میگوید هیچ نگرانی ندارم کسانی که در این انقلاب منافعشان را از دست داده‌اند نارضایتی نشان میدهند ولی بنظر من حتی آمریکا و روسیه هم خطری برای ما نیستند تازه مرگ ما هم مسئله‌ای نیست چه رسد به تحمل سختی‌ها. البته برای مدیریت در کارها باید ارزش زیادی قائل بود تا کارها پیشرفت کند. یعنی افراد نالایق را کنار گذارند.

س: امید شما به چیست؟

ج: اول به رهبر و بعد از خودگذشتگی مردم

ـ برادری کارمند میگوید. نگرانیم از آمریکاست در خارج از مملکت و از منافقین در داخل مملکت.

س: ریشه و علل را در چه می‌بینید؟

ج: ریشه‌اش در عملکردهای ضعیف دولت موقت است.

س: راه‌حل پیشنهادی شما چیست؟

ج: پیاده کردن اسلام انقلابی و روی‌کار آمدن چهره‌های مکتبی بدون وابستگی به احزاب.

س: امید شما به چیست؟

ج: به وحدت توده‌ها.

ـ پدری این چنین میگوید: نگرانیم از تضعیف رئیس‌جمهوری‌است.

س: ریشه و علتش را در چه می‌بینید؟

ج: در خودخواهی و قدرت‌طلبی.

س: چه راه‌حلی پیشنهاد می‌کنید؟

ج: تقویت رئیس‌جمهور و یکی کردن مراکز تصمیم‌گیری.

ـ یکی از خواهران آموزگار برنامه‌های انحرافی کمونیستها‌وچنبشی‌ها را مطرح میکند و معتقد است رادیو تلویزیون و روزنامه‌ها باید به اندازه کافی برنامه‌های ارشادی و مکتبی برای تشخیص صحیح مردم داشته باشد. بچه‌ها بخصوص از حالا باید تعلیمات اسلامی داشته باشند و این بیشتر به‌عهده، تهیه‌کنندگان برنامه کودک رادیو و تلویزیون است.

س: ریشه این اشکال را در چه می‌بینید؟

ج: کافی نبودن برنامه‌های مکتبی رادیو تلویزیون. بنظر من فعالیت در این زمینه باید خیلی بیشتر باشد،

س: امید شما به چیست؟

ج: به وجود رهبر، رئیس‌جمهور، مجلس و اصلاح‌آینده‌جامعه.

ـ خانمی خانه‌دار اینچنین میگوید: نگرانی من از این جهت است‌که عده‌ای زیر پوشش اسلام دارند به مکتب ضربه میزنند.

س: دلیل آن چیست؟

ج: میخواهند اسلام را از بین ببرند. بنابراین باید شناسائی شوند و کنار بروند.

س: امید شما به چیست؟

ج: به رئیس‌جمهور.

ـ خواهری ۱۹ ساله و محصل میگوید بیم از اینست که مردم وحدت خود را از دست بدهند و ریشه‌اش را در گروههای بوجود آمده می‌بینم. مردم باید همه مثل قبل از انقلاب متحد شوند.

س: امید شما به چیست؟

ج: به خدا، امام و مسئولین باتقوا.

ـ با یک مادر ۵۵ ساله گفتگوئی داریم. وی میگوید ترس من از منافقین است که جوانهای ما را گول می‌زنند همیشه برای بچه‌ها دعا میکنم و امیدم به خداست.

ـ خانمی خانه‌دار میگوید وضع مملکت خیلی مغشوش است زیراکسانی که در راس هستند با هم همبستگی ندارند.

س: چه راه‌حلی پیشنهاد میکنید؟

ج: مسئولین باید بدانند که چه میخواهند بکنند.

س: امید شما به چیست؟

ج: فقط خدا.

ـ بانوئی که بکار بهیاری مشغول است حقوق کارمندان را کم کرده‌اند و کارمندان بکارها رسیدگی نمیکنند. مردم اگربخواهند مملکت درست شود باید خودسازی کنند وگرنه پیشرفتی حاصل نمیشود. درحال حاضر امیدم فقط بخداست.

ـ یکی از خواهران دیپلمه میگوید. من از وضع دانشگاهها ناراحتم. این باعث بلاتکلیفی دیپلمه‌های بیکار مثل من میشود. می‌پرسم دلیلش را درچه می‌بینید؟ میگوید. برای پاکسازی دانشگاهها اینکار را کرده‌اند ولی بایدضربتی عمل کنند و دردرد وضع دانشگاه را روشن کنند. سئوال میکنم امید شما‌به‌چیست. میگوید به ایمان مردم و رهبری صحیحی که امام دارند.

ـ یکی دیگر از برادران میگوید. این انقلاب خواست ملت بوده و درحال حاضر کمیته‌ها باعث دلخوری مردم میشوند. افرادی در کمیته‌ها هستند که از ضدانقلاب حمایت میکنند بنظرمن عده‌ای دارند سوءاستفاده میکنند. کمونیستهاهم مشغول خرابکاریند و مثل آتش زیر خاکسترند. مسئولین باید علاقه و اطلاعات کافی داشته باشند و درجاهائی مثل آموزش و پرورش روی تعلیم‌دهندگان دقت کافی داشته باشند و افراد متدین را بکار بگمارند.

س ـ امید شما به چیست

ج ـ امیدم اینست که چون مسلمانیم روی دستورات قرآن حرکت کنیم.

ـ برادری ۲۴ساله اینچنین میگوید: بیم من از تفرقه و انحصارطلبی است‌که از سوی گروهی خاص اعمال میشود. بگمان من همین مسئله اولا باعث میشود که در جامعه جو ابهام ایجاد شود و مردم در یک سردرگمی سیرکنند و ثانیا زمینه‌های رشدعدم امنیت درجامعه فراهم گردد.

س ـ ریشه و علل آن چیست؟

ج ـ در همان قدرت‌طلبی گروه خاص خلاصه میشود و علت عمده دیگری ندارد.

س ـ راه‌حل چیست

ج ـ علاج چنین مشکلی را تنها در تزکیه روح افراد می‌دانم و قرارگرفتن افرادی که زمام امور مملکت را دردست گرفته‌اند در خط صراط‌المستقیم.

س ـ امید شما به چیست

ج ـ از آنجائی که جامعه و اصولا انسان را بدون آینده‌نگری و امید به آینده موفق نمی‌بینم درهر شرایطی امید به آینده را از ضروریات می‌دانم و دراین رهگذر تنها امیدم به تفاهم، وحدت‌و یکپارچگی بین مردم و گردانندگان امور از یکسو و همین گردانندگان باخودشان ازسوی دیگر است.

ـ یک خواهر ۲۱ساله اینطورنظر میدهد. نگرانی از خود مسئله انقلاب است که به کجا دارد میرود باتوجه به عملکرد دولت نسبت به مسائل اجتماعی، مثل مشکلات اقتصادی مردم و مسائلی که در رابطه با آزادی بیان وعقیده و تشکیل و فعالیت گروههای مختلف سیاسی‌و اجتماعی هست. دیگر روش کاراداارات دولتی، گرانی و بیکاری.

وی ادامه میدهد. بنظر من ریشه‌اش هم در خود دولت است. اگر دولت از توده‌های مردم کمک نخواهد موفقیتی نمی‌تواند داشته باشد. باید شوراها تشکیل شود. درتمام کشورهائی که پیشرفتی شده شوراها مهمترین عامل بوده است. زیرا مردم خود درکارها دخالت میکنند.

برای ریشه‌یابی مسائل باید گفت وقتی بین‌افراد تشکیل‌دهنده دولت تضاد هست، چطور میخواهند مشکلات مردم را حل کنند.

س ـ امید شما به چیست؟

ج ـ معمولا در انقلابات‌امید به توده مردم است، یعنی‌اگر مردم آگاهی پیدا کنند بنظر من توده مردم ایران هنوز گول مسلمان‌نماها را میخورند و ضمنا بدلیل بیسوادی از تجزیه و تحلیل مسائل عاجزند.

ـ خواهر پرستاری چنین نظر میدهد: اختلافات داخلی باعث میشود آمریکا براحتی در مملکت رخنه کند و یاردیگر ما را تحت استعمار و استثمار خود درآورد. اگر وحدت نباشد دو ابرقدرت بنابر مصلحتشان دست دوستی به یکدیگر میدهند و خواسته‌هایشان را عملی میکنند.

سئوال میکنم ریشه وعلل این اختلافات را درچه می‌بینید. میگوید. در غرب‌زدگی و عدم‌آشنائی صحیح از مکتب اسلام. ما باید از دنیای قدیمان یعنی جو شاهنشاهی هجرت کنیم و قدم به عرصه مکتب اسلام راستین بگذاریم. البته هجرت درونی احتیاج به زمان دارد.

س ـ چه راه‌حلی پیشنهاد میکنید.

ج ـ راهش دادن آگاهی به مردم و جلب‌اعتماد آنها نسبت به کارهای مسئولین‌است تا بتوانند خود به تجزیه و تحلیل مسائل بپردازند و شایعه‌ها بی‌اثر گردد.

س ـ امید شما به چیست

ج ـ به ایمان‌مردم و رهبری‌صحیح امام، رئیس‌جمهور وکابینه.

اطلاعیه

اطفال بی‌سرپرست را به خانه‌کودکان بسپارید

بسمه تعالی

اطفال بی‌سرپرست را به خانه کودکان‌بسپارید

*برادران‌وخواهران‌دینی، مراکزی که کودکان بی‌سرپرست را می‌شناسید، و یا میتوانید شناسائی کنید، به یاریشان بشتابید و به‌خانه کودکان معرفی کنید.

وزارت آموزش و پرورش با همکاری اوقاف درجهت استقرار یکی‌ازمهمترین‌مختصات جامعه اسلامی که حمایت از کودکان بی‌سرپرست و محروم است دست به یک برنامه‌ریزی جدید در تربیت و نگهداری آنهازده و از فرزندان شهدا و طبقه مستضعف جامعه که بار سنگین انقلاب را بدوش کشیده‌اند ثبت‌نام میکند و بطورشبانه‌روزی از آنها نگهداری میکند هنرستان دختران و آموزشگاه حرفه‌ای پسران با نام دیگر خانه کودکان که وقف اطفال بی‌سرپرست هستند با برنامه زیر فعالیتش را شروع میکند.

۱ـ هر دو خانه بصورت‌شبانه‌روزی خواهندبود.

۲ـ ثبت‌نام‌ازاطفال‌بی‌سرپرست‌خواهدبود.

۳ـ امسال درهر دوخانه فقط دانش‌آموز ۷ تا ۹ سال صرفا" در کلاسهای دوم و سوم ابتدائی پذیرفته خواهند شد.

۴ـ خانه کودکان از اطفالی که دارای شرایط زیر باشند ثبت‌نام بعمل‌می‌آورد.

(الف) کودکانی که از داشتن پدرو مادر ویا یکی از آنها محروم باشند.

(ب) کودکانی‌که‌پدرو مادر دارند اما در حکم بی‌سرپرست هستند (به‌تشخیص‌هیات امناء خانه کودکان).

اولیاء محترم جهت ثبت‌نام کودکان خود ویاآگاهی بیشتر می‌توانند همه روزه از ۸ صبح تا ۱۲ به نشانی: تهران ـ خیابان سرگرد سخائی، خانه کودکان (هنرستان دختران سابق) مراجعه نمایند و یا با تلفن ۶۷۸۰۲۸ تماس بگیرند.

تلفن سرویس اجتماعی وفرهنگی

۳۲۸۵۴۱

۹۷۲۹/م الف

آگهی تاسیس شرکت‌تولیدی دترجمت بامسئولیت‌محدود

شرکت تولیدی دترجمت بامسئولیت محدودبر تاریخ۱۳۵۹/۴/۵ تحت شماره۲۷۷۸۹ در این‌اداره‌به ثبت رسیده و خلاصه شرکتنامه آن به شرح زیر جهت اطلاع عموم آگهی میشود:

۱ـ موضوع شرکت: تهیه و تولید و توزیع و بسته‌بندی انواع مایعات پاک‌کننده صابونها، موادبهداشتی و اقسام محصولات شیمیائی مجاز بطور اعم و تجارت خارجی‌صادرات‌وواردات‌موادشیمیائی وسایر نمایندگیهای داخلی و خارجی‌مجاز

۲ـ مرکز اصلی شرکت: تهران خیابان کریمخان‌زند بین‌ویلا و آبان ساختمان ۱۲۸ طبقه ۳.

۳ـ سرمایه شرکت: مبلغ پنج‌میلیون‌ریال.

۴ـ مدیران ودارندگان حق‌امضاء: آقای محرم‌بیرانی به سمت مدیرعامل آقای رحمان حاجیان زاده به سمت رئیس‌هیئت‌مدیره آقای دکترحسن معاون شهیدی به‌سمت مدیرامور فنی و تحقیقات وآقای فرهاد بیرانی به سمت عضو هیئت‌مدیره برای مدت نامحدودانتخاب گردیدند که‌حق‌امضاء کلیه اموراملی از قبیل چک و سفته و اسناد تعهدآور متفقا" با امضاء مدیرعامل و رئیس‌هیئت‌مدیره همراه با مهرشرکت‌معتبر خواهدبود.

مدیرکل ثبت شرکتها و مالکیت صنعتی

۱۳۵۹۷/م الف

آگهی تاسیس شرکت مارکیز بامسئولیت محدود

در تاریخ ۱۳۵۹/۵/۱۶ تحت شماره ۳۷۲۴۰ این اداره به‌ثبت رسیده و خلاصه شرکتنامه آن بشرح زیرجهت اطلاع عموم آگهی میشود:

۱ ـ موضوع شرکت: خرید و فروش و ساخت مصنوعات طلا و جواهر واردات کالاهای مجاز بازرگانی.

۲ ـ مرکز اصلی شرکت: تهران خیابان نادری پاساژ مختمنی شماره ۶۰۰

۳ ـ سرمایه شرکت: مبلغ یکمیلیون ریال

۴ ـ مدیران ودارندگان حق‌امضاء: آقایان محمدحسین صبا وغلامحسین قاسم‌نژاد مدیران شرکت میباشند که آقای محمد حسین صبا بسمت مدیرعامل و آقای غلامحسین قاسم‌نژاد بسمت رئیس هیئت مدیره شرکت برای مدت نامحدود انتخاب گردیدند و حق‌امضاء در کلیه موارد ازقبیل‌چک سفته‌برات و قراردادهای شرکت بامضاء مدیر عامل بتنهائی و با مهر شرکت معتبر خواهد بود.

اداره ثبت شرکتها و موسسات غیر تجاری تهران

۱۳۵۹۴/م الف

آگهی تاسیس شرکت پاکابا مسئولیت محدود

در تاریخ ۱۳۵۹/۵/۱۹ تحت شماره ۳۸۲۶۵ این اداره به‌ثبت رسیده و خلاصه شرکتنامه آن بشرح‌زیر جهت اطلاع عموم آگهی میشود:

۱ ـ موضوع شرکت: طرح و محاسبات عملیات ساختمانی، انجام امور ساختمانی شهرسازی، آپارتمان‌سازی وبلا سازی، ساختن خانه‌های مسکونی، درمانی و بهداشتی و آموزشی و فرهنگی، انبار و ساختمانهای صنعتی عملیات زیرسازی و یا روسازی راه و خیابان، پل وتونل، واردات و صادرات کالاهای مجاز اعم از اینکه به‌موضوع شرکت ارتباط داشته‌باشد و یا نداشته باشد.

۲ ـ مرکز اصلی شرکت: تهران خیابان افریقا ـ تقاطع بزرگراه مدرس مجتمع لاله (نهد سابق) بلوک یک آپارتمان ۲۹، ۳ ـ سرمایه شرکت: مبلغ بیست میلیون ریال که‌تماما" پرداخت شده است ۴ ـ مدیران ودارندگان حق‌امضاء آقایان‌مهندس پرویز حاجیان بسمت مدیر عامل و عضو هیئت مدیره و مهندس محمد کامران نادر اصفهانی بسمت رئیس هئیت مدیره برای مدت نامحدود انتخاب شدند و حق‌امضاء کلیه چکها و سفتها و بروات و اسناد و اوراق تعهدآور قراردادها با امضاء هر دو نفر مدیر متفقا" و با مهر شرکت معتبر است و امضاء اوراق عادی ومکاتباتی با هریک از مدیران نافذ میباشد.

اداره ثبت شرکتها و موسسات غیر تجاری تهران

۱۳۷۱۱/م الف

آگهی تغییرات و افزایش سرمایه در شرکت بازرگانی اسپرچو با مسئولیت محدودثبت‌شده‌شماره ۳۵۲۲۷ برابر صورتجلسه مجمع شرکا" مورخ۱۳۵۹/۵/۴ شرکت مذکور۱ـ آقای عباس میرشفیه با دریافت کلیه سهم‌الشرکه خود از صندوق شرکت از شرکت خارج و دیگر دارای هیچگونه حق و سمتی در شرکت نمیباشم۲ـ آقای نصرت‌الله شمهر فرزند رسول به شناسنامه ۳۶۹ تبریز ساکن مرکز اصلی شرکت با پرداخت مبلغ ششصد هزار ریال به صندوق شرکت وارد و در ردیف شرکا" قرار گرفت۳ـ آقای هوشمند پاسدار با پرداخت مبلغ دویست‌و هفتادهزار ریال سهم‌الشرکه خود را به مبلغ ششصد هزارریال افزایش داد۴ـ آقای خسرو براکیان با دریافت مبلغ سی‌هزار ریال سهم‌الشرکه خود را به مبلغ سیصدهزار ریال کاهش‌داد و مواد ۶، ۷، ۱۰، اساسنامه به شرح زیر اصلاح یافت الف ـ ماده ۶ـ سرمایه شرکت مبلغ یکمیلیون و پانصد هزار ریال تمام‌نقدی‌است‌ب ـ ماده ۷ـ اسامی شرکا" و میزان سهم‌الشرکه آنان ۱ـ آقای هوشمند پاسدار مبلغ ششصدهزار ریال۲ـ آقای نصرت‌الله شمهر مبلغ ششصد هزارریال۳ـ آقای خسرو براکیان مبلغ سیصد هزار ریال‌ج ـ ماده ۱۰ ـ دارندگان حق‌امضاء: امضاء کلیه اوراق و اسناد مربوط به شرکت از قبیل چک، سفته، برات، قراردادهای تعهدآور و اسناد رسمی بامدیر عامل و یکی‌از اعضاء هیئت‌مدیره صحیح‌ا" و یا مهر شرکت و اوراق عادی و مکاتبات اداری بامدیرعامل منفردا" و با مهر شرکت معتبر میباشد د ـ باتوجه به تغییرات حاصله آقای هوشمند پاسدار بسمت مدیرعامل وعضو هیئت مدیره و آقای نصرت‌الله شمهر به سمت مدیرمالی واداری و رئیس هیئت مدیره و آقای خسروبراکیان به سمت مدیر فروش و بازرگانی و نایب‌رئیس و عضو هیئت مدیره برای‌مدت نامحدود تعیین و انتخاب‌شدند.

اداره ثبت شرکتها و موسسات غیرتجاری تهران

۱۳۴۶۸/م الف

آگهی ابلاغ‌مفاد دادخواست

بانک بیمه‌ایران بوکالت آقای‌محمد فرزین دادخواستی بشماره ۶۸۱/۵۸ باین شعبه تسلیم نموده‌وباستناد مدارک پیوست دادخواست تقاضای صدور حکم علیه خوانده بنام آقای مهدی مهدیون‌با درس‌خیابان‌دکترشریعتی (جاده‌قدیم خیابان‌سلیم‌بیستون کاشی ۴۱۱ شغل کاسب راباخسارات وارده نموده است که بعلت مجهول‌المکان اعلام شدن خوانده و بنقاضای خواهان باستناد ماده ۱۰۰ قانون آئین‌دادرسی مدنی مراتب سه‌نوبت متوالی در روزنامه رسمی و یکی از جراید کثیرالانتشار آگهی میشود خوانده میتواند از تاریخ‌نشر آخرین‌آگهی ظرف سه‌ماه باامراجعه بدفتر دادگاه رونوشت مدارک ودادخواست را تحویل‌گرفته و برای روز دوشنبه ۵۹/۱۱/۲۰ ساعت۸/۵ صبح جهت رسیدگی تعیین شده است در دادگاه حضور بهمرساند و اگربعدا" ابلاغی وسیله آگهی لازم شودفقط یک‌نوبت آگهی در روزنامه خواهد شد و مدت آن درروز خواهد بود.

مدیر دفتر شعبه ۳۰ دادگاه صلح تهران

۱۳۴۶۹/م الف

آگهی ابلاغ مفاد دادخواست

بانک سپه کورش بوکالت آقای مهرداد هدایت دادخواستی بشماره ۲۰۴/۵۸ باین شعبه تسلیم‌نموده وباستناد مدارک پیوست دادخواست تقاضای صدور حکم علیه خوانده بنام آقای عباس آبادی‌پیله‌سوار بآدرس مشهد خیابان موسوی جنوبی پلاک ۹۴ شغل تجارت راباخسارات وارده نموده است که بعلت مجهول المکان اعلام شدن خوانده و بتقاضای خواهان باستناد ماده ۱۰۰ قانون‌آئین دادرسی مدنی مراتب سه‌نوبت متوالی در روزنامه رسمی و یکی از جراید کثیرالانتشار آگهی میشود خوانده میتواند از تاریخ‌نشر آخرین آگهی ظرف سه‌ماه بامراجعه بدفتر دادگاه‌رونوشت‌مدارک و دادخواست را تحویل گرفته و برای روز دوشنبه ۵۹/۱۱/۲۷ ساعت ۸/۵ صبح جهت رسیدگی‌تعیین شده است. دردادگاه حضور بهمرساندواگربعدا" ابلاغی وسیله آگهی لازم‌شود فقط یک‌نوبت آگهی در روزنامه خواهد شد ومدت آن درروز خواهد بود.

دفتر شعبه ۳۰دادگاه صلح تهران

۱۳۴۷۵/م الف

آگهی‌ابلاغ دادخواست جهت اطلاع آقای علی‌طلائی بانک تهران بمدیریت آقایان عباس‌نرافی رئیس هیئت مدیره و علی‌آفانی مدیر عامل دادخواستی بخواسته مبلغ سه‌میلیون وپانصد هزار ریال باستناد ۲ فقره سفته و دلیل مدیریت و واخوستنامه بطرفیت شما بدادگاههای شهرستان تهران تقدیم که جهت رسیدگی بشعبه ۲۸ دادگاه عمومی تهران ارجاع و بشماره ۲۸ ـ ۶۱/۵۸ ثبت و با بالنتیجه اقامتگاه شمارا غیر معلوم نمود علیهذا با اجازه ماده ۱۰۰ قانون آئین دادرسی مدنی و بقاضای خواهان و دستور دادگاه مراتب سه‌نوبت متوالی در روزنامه رسمی کشور و روزنامه‌کثیرالانتشار آگهی‌میشود که در روز یکشنبه ۱۳۶۰/۱/۱۶ ساعت ۹/۵ صبح در شعبه ۲۸ دادگاه عمومی تهران حاضر شده هرگونه دفاع یااظهاری در مقابل دعوی‌اقامه شده دارید بنمائید والا دادگاه اقدام‌مقتضی بعمل خواهد آورد و در آتیه هرنوع ابلاغ بوسیله آگهی لازم شود فقط‌یکنوبت در روزنامه درج و مدت آن ده روز خواهد بود.

مدیر دفتر شعبه ۲۸ دادگاه عمومی تهران ـ زارعی

۱۳۴۷۴/م الف

آگهی ابلاغ دادخواست و ضمائم جهت‌اطلاع آقای داود عمانی

آقای مختبار سیمونیان‌بوکالت شرکت سهامی خاص انو تهران بمدیریت‌آقایان عباس واثق نوری و آرماندکتانه‌دادخواستی بخواسته مبلغ دویست و ده هزار ریال باستناد هفت فقره وخسارات بطرفیت شما بدادگاههای عمومی تهران تقدیم که جهت رسیدگی بشعبه ۲۸ دادگاه عمومی‌تهران‌ارجاع و بشماره ۱۲۰۰/۵۸/۲۸ ثبت‌وبالنتیجه اقامتگاه شمارا غیرمعلوم معرفی ننموده علیهذا باجازه ماده ۱۰۰ قانون آئین‌دادرسی مدنی و تقاضای وکیل خواهان و دستور دادگاه مراتب سه‌نوبت متوالی در روزنامه رسمی کشیرالانتشار آگهی میشود که در روز یکشنبه ۵۹/۱۱/۲۶ ساعت ۱۱/۵ صبح دردادگاه شعبه ۲۸ عمومی تهران حاضر شده هرگونه دفاع و یا اظهاری در مقابل دعوی اقامه شده دارید بنمائید والا دادگاه اقدام مقتضی بعمل خواهد آورد و در آتیه هرنوع ابلاغ بوسیله آگهی لازم شود فقط یکنوبت در روزنامه درج و مدت آن دهروز خواهد بود.

مدیر دفتر شعبه ۲۸دادگاه عمومی تهران زارعی

۱۳۴۷۲/م الف

بانک سپه بوکالت آقای اسمعیل تائیدی

دادخواستی بخواسته یکصدوپنجاه‌هزار بطرفیت آقای فضل‌الله برهانی به دادگاههای صلح تهران تقدیم داشته که پس از ارجاع باین دادگاه وثبت به کلاسه ۷۶۱/۵۹ وانجام تشریفات قانونی و تعیین وقت رسیدگی بروز یکشنبه ۵۹/۱۱/۵ ساعت ۹ صبح ودعوت اصحاب دعوی چون خوانده فوق‌الذکر در نشانی مندرج در دادخواست شناخته‌نشده است لذا بدرخواست خواهان وبه تجویز ماده ۱۰۰ قانون آئین‌دادرسی مدنی مراتب سه‌نوبت متوالی در روزنامه رسمی کشور ویکی از روزنامه‌های کثیرالانتشار محلی درج میشود که از تاریخ نشرآخرین آگهی ظرف سه‌ماه با مراجعه بدفتر شعبه ۳۲ دادگاه صلح ضمن تعیین آدرس خود نسخه ثانی دادخواست وضمائم را دریافت و در موعد مقرر جهت رسیدگی حضور بهمرساندوالا دادگاه تصمیم قانونی اتخاذ خواهد نمود. چنانچه بعدا" نیازی‌به نشرآگهی باشد یکنوبت و مدت آن ده روز خواهد بود.

مدیر دفتر شعبه ۳۲ دادگاه صلح تهران

۱۳۴۷۰/م الف

آگهی ابلاغ مفاد دادخواست

بانک داریوش دادخواستی بشماره ۳۰۶/۵۸ باین شعبه تسلیم نموده و باستناد مدارک پیوست دادخواست تقاضای صدور حکم‌علیه خوانده بنام آقای عبدالرحیم جلالی بآدرس تهران‌بازار سرای‌امیر حجره پلاک ۳۲۰۱ شغل ملاک را با خسارات وارده نموده است که بعلت‌مجهول‌المکان اعلام شدن خوانده و بتقاضای خواهان باستناد ماده ۱۰۰ قانون آئین‌دادرسی مدنی مراتب سه‌نوبت متوالی در روزنامه رسمی و یکی از جراید کثیرالانتشار آگهی میشود خوانده میتواند از تاریخ‌نشر آخرین‌آگهی ظرف سه‌ماه بامراجعه بدفتر دادگاه رونوشت مدارک ودادخواست را تحویل‌گرفته و برای روز دوشنبه ۵۹/۱۱/۲۰ ساعت۸/۵ صبح جهت رسیدگی تعیین شده است در دادگاه حضور بهمرساند و اگربعدا" ابلاغی وسیله آگهی لازم شودفقط یک‌نوبت آگهی در روزنامه خواهد شد و مدت آن درروز خواهد بود.

مدیر دفتر شعبه ۳۰ دادگاه صلح تهران

۱۳۴۹۸/م الف

آگهی ابلاغ دادخواست و وقت دادرسی به‌آقای احمد مصطفوی نسب در پرونده ۱۰۱۱۳۸/۵۹ در خصوص دادخواست تقدیمی ارسلان خالقی بوکالت از بانو پروین شریفی و غیره بطرفیت آقای حاجی احمد مصطفوی نسب بآدرس خیابان نواب چهار راه رضائی خیابان بریانک پلاک ۱۶۴ که نسخه دوم‌دادخواست و ضمائم برای ابلاغ آقای حاجی احمد مصطفوی نسب بآدرس تعقیب شده ارسال طبق ماده ۹۴ ابلاغ‌گردیده و اعلامیه صادره‌الصاق گردیده بدینوسیله‌مراتب یک بار در روزنامه آگهی و به آقای حاجی احمد مصطفوی نسب ابلاغ میگردد ظرف یکماه از تاریخ‌نشر آگهی در دفترشعبه ۴ دادگاه عمومی تهران حاضر و در پرونده کلاسه ۱۳۸/۵۹ نسخه دوم دادخواست و ضمائم را دریافت نمائید ضمنا" وقت دادرسی یکشنبه ۵۹/۷/۶ ساعت ۹ صبح تعیین شده‌ابلاغ میگردد در صورت عدم مراجعه دادخواست ابلاغ شده محسوب میگردد.ـ

ـدفتر شعبه ۴ دادگاه عمومی تهران

۱۳۷۵۷/م الف

آگهی دعوت جهت واگذاری زمین

براساس ماده ۹ لایحه قانونی نحوه خرید و تملک اراضی و املاک برای اجرای برنامه‌های عمومی، عمرانی، نظامی دولت مصوب ۵۸/۱۱/۱۷ شورای انقلاب جمهوری اسلامی ایران یک قطعه زمین بابعاد ۱۰x۵ متر واقع درشهرستان قم خیابان ۳۰ متری بکائی جبهه جنوبی خیابان نبش ضلع شرقی خیابان ۲۰ ـ متری کامکار جزئی از زمین غیرمحصور جهت احداث ساختمان پست‌ترانسفورماتور از طرف شرکت برق منطقه‌ای تهران انتخاب گردیده که به لحاظ‌آنکه هویت و نشانی مالک آن معلوم نیست لذا بدینوسیله مراتب را اعلام و از مالک زمین مذکور دعوت بعمل میآید که ظرف مدت یکهفته پس از نشر این آگهی جهت مذاکره در مورد واگذاری قطعه زمین مورد نیاز با در دست داشتن سند مالکیت به قسمت اراضی این شرکت واقع در ساختمان مرکزی میدان شهداء مراجعه‌نمائید.

شرکت برق منطقه‌ای تهران

۱۳۴۷۱/م الف

آگهی ابلاغ دادخواست و وقت دادرسی به آقای حسین‌ناظمیان فرزندعلی محمد بانو رضوان نبوی دادخواستی بخواسته صدور حکم طلاق بطرفیت‌شما تقدیم دادگاه‌مدنی خاص نموده و طی کلاسه ۱۰۰۰/۵۹ در شعبه۴ تحت رسیدگی است و چون شمامجهول‌المکان‌میباشید لذابنابدرخواست خواهان و به تجویز ماده ۱۰۰ قانون آئین‌دادرسی مدنی مراتب سه‌نوبت در روزنامه رسمی کشور و یکی ازجراید کثیرالانتشار آگهی میشود که برای روز ۵۹/۱۱/۲ ساعت ۹ صبح جهت رسیدگی دردادگاه حاضر شوبدوالا دادگاه غیابا" رسیدگی وتصمیم نهائی اتخاذ خواهد نمود چنانچه متعهد ابلاغ اخطاری جهت شما لازم شودفقط یکنوبت در روزنامه درج و مدت‌آن ده روز خواهد بود.

مدیر دفتر شعبه ۴ دادگاه مدنی خاص ـ رفیعی

۱۳۵۹۳/م الف

آگهی تاسیس سمی‌وبصری ایران (سیران) بامسئولیت محدود

در تاریخ ۱۳۵۹/۵/۱۸ تحت شماره ۳۷۲۴۸ این‌اداره به‌ثبت رسیده و خلاصه شرکت نامه آن بشرح‌زیر جهت اطلاع‌عموم آگهی میشود.

۱ ـ موضوع شرکت: ترویج وسائل سمعی و بصری و تکنولوژی آموزشی در کشور ایران. ۲ـ الف ـ طبع و نشر و توزیع کتابهای کودکان در زمینه‌های مختلف فرهنگی اطلاعات عمومی و کمک آموزشی، ب ـ واردات، تولید وتکثیرفیلمهای کودکان در زمینه‌های فوق‌الذکر این زمینه فعالیت واردات و موتناژ وسائل و ماشین‌آلات نمایش این فیلمها را نیز در برخواهد گرفت ج ـ شرکت در زمینه‌های فعالیتهای فوق‌الذکر فعالیت تحقیقاتی نیز خواهد داشت که در درجه اول عبارت‌خواهد بوداز جستجو و پژوهش در آخرین وسائل چاپ و نشرکتاب کودکان در شیوه‌های تکثیر قانونی و فیلمهای کودکان و کسب امتیاز تولیدی و وارداتی تکنولوژی آموزشی بطور کلی.

۲ ـ مرکز اصلی شرکت: تهران خیابان نقاطع خیابان مدرس آفریقا خیابان مریم غربی جنب پلاک ۶، ۳ ـ سرمایه شرکت: مبلغ یک میلیون ریال ۴ ـ مدیران و دارندگان حق‌امضاء: آقایان غلام‌دستگیر جلال‌زی، نعمت‌الله بوالحسنی‌بسمت مدیران شرکت انتخاب میگردند و اختیارات مدیران طبق مواد اساسنامه شرکت میباشند و همچنین دارای امضاء میباشند.

اداره ثبت شرکتها و موسسات غیر تجاری تهران

۱۳۶۹۶/م الف

آگهی غائب مفقودالاثر

بانو لیلی افشنگ فرزند تقی بشرح پرونده ۴۶۰ ـ ۵۹ مدنی این‌دادگاه‌اعلام نموده‌است که برادرش حسن افشنگ فرزند تقی ۶۵ سال قبل بدون اطلاع شهر مرند را ترک‌نموده و از آن تاریخ تابحال هیچگونه خبر و اطلاعی از مفقودالاثر نامبرده‌ندارند و تقاضای صدور حکم فوت فرضی وی را نموده است بدینوسیله مراتب در یکی‌از روزنامه‌های محلی و یکی از جراید کثیرالانتشار تهران آگهی و درج میشود تا چنانچه اشخاصی از غائب نامبرده خبری داشته باشند باطلاع این دادگاه برسانند و در صورتیکه ظرف یکسال از تاریخ‌نشر اولین نوبت این آگهی حیات غائب ثابت نشود حکم موت فرضی او صادر خواهد شد این آگهی سه‌مرتبه متوالی هرکدام بفاصله یک ماه منتشر خواهد شد.

دادرس دادگاه شهرستان مرند ـ رستمی

۹۲۲۸/م الف

آگهی تغییرات در شرکت ایران رولید با مسئولیت محدود ثبت‌شده به شماره ۳۵۶۲۷ برابر صورتجلسه مورخ ۱۳۵۹/۲/۶ مجمع عمومی فوق‌العاده شرکت تصمیمات زیر اتخاذ شد ۱ـ آقای شهاب ذکائی وخانم منصور شاهرودی‌هر یک با دریافت مبلغ پانصد هزار ریال سهم‌الشرکه‌خود ازشرکت خارج شدند۲ـ آقای عبدالحمید ذکائی بشناسنامه شماره۷۰۲ صادره از بهاروند و خانم مریم‌ذکائی به شناسنامه شماره۴۲۷۲ صادره از تهران هر یک باپرداخت مبلغ پانصد هزار ریال به صندوق شرکت در ردیف شرکا" قرار گرفتند و درنتی

انقلاب اسلامی

نیازمندی ها - ۳۲۸۵۱۹ - ۳۱۱۰۸۶ - ۳۱۵۵۳۰

مبل

مبل و میز و صندلی بقیمت ارزان ۸۴۵۱۰۱

تعویض رویه مبل رنگکاری ودکورسازی ۶۴۶۲۵۱

پیراهن مبل تعویض پارچه مبل ۸۵۵۲۶۱

تلفن

خرید تلفن ۸۲۴۴۱۶

فروش تلفن ۸۳۲۹۵۸

مرکز خرید و فروش تلفن ۸۹۶۵۸۹

خرید وفروش و معاوضه تلفن ۷ — ۸۳۲۶۸۶

برای ساختمان

مقاطع

نوسازی ساختمان طرح و نقشه با امضا مجاز شهرداری با نظر مهندس فنی از اروپا متری ۱۲۰۰ الی ۱۸۰۰ تومان تلفن ۳۱۱۴۴۳

توجه

شرکت ساختمانی سقف مقاوم آمادگی خود را جهت کارهای ذیل اعلام میدارد اجرای کلیه کارهای اسکلت بتون اسکلت فلزی و سقفهای تیرچه بلوک بامصالح و بدون مصالح در تمام نقاط ایران.

۸۲۷۹۱۳

قالیشوئی

قالیشوئی خورشید ۷۰۹۵۵۴

قالیشوئی شربت اوغلی ۹۳۴۸۴۶ ۹۲۰۰۸۹

قالیشوئی وخشکشوئی ماژستیک خدمتگزار صدیق خانواده‌ها ۸۹۸۴۶۱ ۸۹۳۴۲۶

قالیشوئی نور با ۱۲ سال سابقه رضایت شما را تضمین میکند تلفن ۵۵۹۶۹۷

قالیشوئی ماژیک کرج ۵۹۰۸۴۱

فروش اتومبیل

مرجوعی فولکس واگن استیشن مدل ۶۷ با یخچال و گاز بسیار تمیز قیمت ۱۲ هزار تومان فقط دانشجو، تلفن ۵۲۶۳۳۱

پانسیون

پانسیون کودک زیر دو سه‌ماه باستر تخت طاوس ۸۴۵۰۰۴

پانسیون شبانه‌روزی کودک لیلا تلفنهای ۸۹۳۳۴۶-۰۸۹۴۸۵۶

پانسیون و مهد کودک لیلا ولادن نوراد بالا قلهک اول دولت تلفن ۲۶۱۱۶۶

شستشوی مبل و موکت

کلین ویکتور مطمئن فوری انواع خشکشوئی و آبشوئی ۲۲۹۳۲۲-۲۲۳۶۸۷

با تضمین ۱۰۰٪ شستشوی موکت مبل و فرش تشخیص ترکیدگی لوله‌های آب ساختمان نظافت کلی و نقاشی ساختمان ۲۲۸۳۲۵ ۶۳۳۱۲۶

تزئینات

شرکت رادیکو کاغذ موکت، کفپوش، نقاشی قیمت تجارتی ۶۷۴۳۳۱

تعمیر آبگرمکن

تعمیر آبگرمکن، کولر، یخچال فوری ۹۵۱۳۹۸

بارکش شهری

فرح بار ۸۵۵۵۵۴ ۸۴۸۴۴۴ جرثقیل وکامیون

خوش بار بارکش شهر و شهرستان حمل بار و اثاثیه منزل ۹۵۶۰۰۰ ۹۵۶۰۰۱ ۹۶۰۰۹۶

تعمیر شوفاژ

تعمیر، نگهداری و نصب شوفاژ چیلر ۶۲۲۴۷۰ - ۶۲۲۴۳۰

تهیه و نصب کلیه‌کارهای شوفاژ و تهویه شرکت مهندسی گرم کده ۶۶۷۳۹۷

تهیه مسکن

مسکن ویکتوری بزرگترین مرکز اجاره ۲۲۹۳۲۲-۰۹۵۸۴۰۳ ۲۲۳۹۰۲-۲۲۹۱۵۸

آگهی ۳۱۱۰۸۶

ایزولاسیون بام

شما که طالب بهترین عایق بام هستید قبل از هر اقدام با ما تماس بگیرید، زیرا کارگاه شرکت ما مطمئن و مقاوم‌ترین مواد سبک را برای این کار آماده نموده است قیمت ارزان با تضمین ۱۰ ساله

۸۵۵۵۰۶ - ۸۵۵۷۴۴

ضمنا اهالی محترم

کاشان وحومه

برای ایزولاسیون بام به نماینده این شرکت آقای حاج جواد پیروزان سرای مرتضائی تلفن ۴۹۷۸ و ۲۴۰۸ مراجعه فرمائید.

شرکت قیر بام ایزولاسیون ایران

چرخ خیاطی و ماشین بافندگی **تویوتا**

خیابان مصدق — بالاتر از امیر اکرم کوی ماه تلفن ۶۴۲۲۹۸ — ۶۶۹۸۰۰

شرکت آیفون سانترال

تعمیر (وگارانتی سالیانه) شوفاژ - فن کوئیل - چیلر - و انواع دربازکن برقی ارتباط داخلی فروش ونصب انواع در بازکن برقی وارتباط داخلی (برقی صنعتی وساختمانی کلی وجزئی)

خیابان آزادی مقابل خیابان کاوه پلاک ۱۵۹ تلفن ۹۲۱۲۸۱ - ۹۳۲۷۸۳

زیارت شام

واماکن متبرکه باتمام مخارج ۱۵ روزه ۶ هزار تومان تلفن ۳۵۷۳۳۹

جشن تولد حضرت رضا (ع) را درحرم باشید

دیدار از نیشابور، قدمگاه خیام، اماکن تبرکه، نقاط دیدنی، (صبحانه، نهار) در ویلاهای مجلل (توریست‌منل توس) با اتوبوس اختصاصی، ۶ روز رفت وبرگشت، با سرویس فوق‌العاده شهری سفر استثنایی، محل اقامت استثنایی، برنامه وپذیرائی استثنایی، بعلت کمی جا (رزور امروز مطلوبتر از فرداست) حرکت ۲۸ شهریور با ۱۱۹۰ تومان ۸۹۸۶۶۹-۸۹۷۷۵۴

باطری درجه یک رادیو

انواع باطری ۱/۵ ولت (بزرگ- متوسط- قلمی) فلزی خارجی پرس نایلون قیمت تجارتی جدیداً وارد شد تلفن ۳۱۹۳۲۹

آمادگی - کودکستان زیبا

محل و تشکیلات خود را به‌مهدکودک آذرنی‌نی و با سرویس ایاب و ذهاب واگذار و نام - نویسی مینماید تلفن ۳۲۸۰۱۲

سمپاشی برای ریشه‌کن کردن **سوسک** ایران سم مهندسین مشاور ۸۴۴۶۷۵

فروش گریدر آستین - تریلر ماک - موتورجوش دیزلی هوبارت - دامپرسه تنی - موتوربرق ۲۵۰ کیلوواتی جی ام بقیمت مناسب فروشی تلفن ۸۴۹۸۶۷

۱۲۸۷۰/م الف

آگهی فقدان سند مالکیت

شرکت امناء واسته به بنیاد مستضعفان با تسلیم دوبرگ استشهاد بعنوان مالک ششدانگ یک قطعه زمین بمساحت ۶۷۸/۸۴ مترمربع مفروز باثبانیده پلاک ۳۲۲۶ اصلی واقع در زرکنده بخش ۱۱ تهران، مدعی است که اسناد مالکیت اولیه پلاک مذکور بشماره‌های چاپی ۹۹۱۰۸۷ و ۹۹۱۰۸۶ و ۹۹۱۰۸۵ ذیل صفحات ۵۸۱ و ۵۷۹ و ۵۷۷ دفتر ۳۰۱ املاک بنام آقای عبدالمیناق نسبت به دودانگ و آقای موسی متحده نسبت به یکدانگ مشاع و آقای رحمت‌الله ابرار نسبت به یکدانگ مشاع ثبت وسند مالکیت صادر و تسلیم گردیده و دو دانگ مبهمی آقای عبدالله معنوی ذیل صفحه ۵۷۵ دفتر ۳۰۱ املاک دفتر ثبت گردیده ولی سند مالکیت صادر نشده و سپس آقای عبدالله معنوی طبق گواهی حصر وراثت شماره ۱۳۱۱ — ۴۱/۶/۲۷ شعبه اول دادگاه بخش تهران فوت نمود وراث او عبارتند از بانو طوبی مرادیان نسبت به ثمنیه اعیانی که سند مالکیت آن شماره چاپی ۲/۰۲۴۲۷۳ ذیل صفحه ۵۷۵ دفتر ۳۰۱ بنامش ثبت و صادر و تسلیم گردیده و بانو نیکناز، معروف به نیکی معنوی که سند مالکیت آن بشماره چاپی ۲/۰۲۴۳۷۲ ذیل صفحه ۱۰۹ دفتر ۳۰۸ بنامش صادر و تسلیم گردیده و بانو لطیف معنوی که سند مالکیت آن بشماره چاپی ۲/۰۲۴۲۷۱ ذیل صفحه ۱۰۷ دفتر ۳۰۸ بنامش صادر و تسلیم گردیده و بانو فرح‌دخت معنوی که سند مالکیت آن بشماره چاپی ۲/۰۲۴۲۷۰ ذیل صفحه ۱۰۵ دفتر ۳۰۸ بنامش صادر و تسلیم گردیده و سهم هریک از دختران بکسهم مشاع از هفت سهم باستثناء ثمنیه اعیانی بوده و آقای احسان‌الله معنوی نسبت به دو سهم سند مالکیت آن بشماره چاپی ۲/۰۲۴۳۶۹ ذیل صفحه ۱۰۳ دفتر ۳۰۸ باستثناء ثمنیه اعیانی بنامش صادر و تسلیم گردیده و بانو حبیبه معنوی نسبت به یک سهم مشاع باستثناء ثمنیه اعیانی از هفت‌سهم و بانو پوراندخت معنوی نسبت به یک سهم مشاع باستثناء ثمنیه اعیانی از هفت سهم بشماره چاپی ۲/۰۲۴۳۶۸ و ۲/۰۲۴۳۶۷ ذیل صفحات ۱۰۱ و ۹۹ املاک دفتر ۳۰۸ بنامشان ثبت و سند مالکیت صادر و تسلیم گردیده و سپس باثبانیده مورد ثبت مزبور بمساحت ۶۷۸/۸۴ مترمربع مع‌الواسطه بموجب سند ۷۴۲۳۷ — ۵۰/۴/۱ دفتر ۲۵ تهران به شرکت امناء انتقال قطعی یافته بعلت آتش‌سوزی مفقود و از بین رفته است و تقاضای صدور سند مالکیت المثنی نموده لذا باستناد تبصره یک اصلاحی الحاقی بماده ۱۲۰ آئین‌نامه قانون ثبت مراتب در دونوبت بفاصله حداقل ده روز آگهی میشود تا چنانچه کسی مدعی انجام معامله یا وجود اسناد مالکیت بالا نزد خود باشد از تاریخ انتشار آخرین نوبت این آگهی ظرف ده روز میتواند سند خریداری خود یا اصل سند مالکیت مزبور را باضمام اعتراض خود کتبا به این اداره تسلیم و رسید دریافت نماید درصورت سپری‌شدن مدت مقرر و نرسیدن اعتراض این اداره به وظیفه قانونی خود عمل خواهد نمود.

نوبت اول ۵۹/۶/۱۰ — نوبت دوم ۵۹/۶/۲۰

رئیس اداره ثبت قلهک — جعفریان

۱۰۹۵۹/م الف

آگهی فقدان سند مالکیت

آقای کاوس ابوترابی کودری فرزند عبدالله با تسلیم دوبرگ استشهاد مصدق بشرح وارده شماره ۳۵۲۶۳—۵۹/۴/۳۱ اعلام نموده که سند مالکیت سندانگ یکقطعه زمین بمساحت ۲۵۵ مترمربع بپلاک شماره ۳۴۳۲۸ فرعی از ۱۲۸ مفروز و محزی شده از پلاک ۲۰۴ فرعی از اصلی مذکور واقع در اراضی میگرآباد بخش ۱۲ تهران مورد ثبت ۲۵۰۸۲۹ صفحه ۸۸ دفتر جلد ۱۰۹۱ املاک دارای شماره چاپی ۱۹۰۳۸۸ که بنام محمدعلی ونیفی ثبت و بمفاصی منتقل شده است بعلت آب و دهاب مفقود گردیده تقاضای صدور المثنی سند مالکیت نموده است، لذا طبق تبصره یک ماده ۱۲۰ آئین‌نامه قانون ثبت مراتب در دو نوبت بفاصله ده روز آگهی میشود تا هرکسی مدعی انجام معامله و یا وجود سندمالکیت برد خود باشد از تاریخ نشر آخرین آگهی ظرف ده روز واخواهی خود را باین اداره تسلیم نموده و رسید دریافت دارد والا پس از انقضاء مهلت قانونی و عدم وجود واخواهی وفق‌مقررات نسبت بصدور المثنی سندمالکیت اقدام خواهد شد.

محسن معصومی

ازطرف رئیس ثبت اسناد شهری

۱۲۸۶۹/م الف

آگهی فقدان سند مالکیت

آقای فضلعلی حصاری احد از ورثه اسمعیل حصاری باستناد بکبرگ استشهاد محلی مصدق شده در دفتر اسناد رسمی شماره ۳۷۸ تهران مدعی است که سند مالکیت سندانگ پلاک ۹۳۹/۱۶ واقع در بخش ۱۱ تهران را که ذیل شماره ۳۲۰۶ صفحه ۲۳۸ دفتر جلد ۲۴ — ۱ بنام بخی احتسابی ثبت و صادر و تسلیم گردید و سپس برابر سند شماره — ۷۰۳۱ — ۴۸/۱۲/۱۰ دفتر ۲۸۸ تهران به مورت متقاضی منتقل شده مفقود گردیده است و تقاضای صدور المثنی سند مالکیت را نموده که مراتب بدستور تبصره ذیل ماده ۱۲۰ آئین‌نامه قانون ثبت در دو نوبت بتاریخهای ذیل جهت‌اطلاع عموم آگهی میشود تا هرکس مدعی وجود سند مالکیت در نزد خود یا انجام معاملهای اعم از قطعی و شرطی و رهنی و غیره میباشد،اعتراض کتبی خود را ظرف ده روز پس از انقضای آخرین نوبت انتشار برگ آگهی به ضمیمه اصل سند مالکیت و یا سند انجام معامله باین اداره تسلیم و رسید دریافت دارد، بدیهی است پس از انقضای مهلت و عدم وصول اعتراض سند مالکیت المثنی بنام متقاضی صادر خواهد شد؛

کمال راستی

رئیس ثبت شمیران

۱۳۴۷۳/م الف

آگهی احضار پرونده ۵۹/۷۳۰

بدوست محمداسماعیل زهی وخدیجه‌اسماعیل‌زهی کودینی ساکن‌زاهدان فعلاً مجهول‌المکان‌ابلاغ میشود که بعلت‌اسهام ازدواج غیر رسمی تحت تعقیب دادسرای شهرستان‌زاهدان قرار گرفته‌اید و چنانچه ظرف مهلت دو ماه از تاریخ نشر آگهی جهت اخذ دفاع و آخرین دفاع مراجعه ننمائید اقدام قانونی معمول خواهد شد.

دادیار دادسرای شهرستان زاهدان — منولی علی‌آبادی

۱۲۸۶۷/م الف

آقای حسین نوری مالک ششدانگ یکباب خانه ساخته شده در یکقطعه زمین بمساحت یکصدوسی‌وچهارمترومشتصدودوسیمترومشتاد سانتیمترمربع پلاک ۵ فرعی از ۱۷۴ واقع درشخش ده تهران خیابان قوام‌دفترکه سند مالکیت المثنی اول آن ذیل ثبت ۲۳۷۶ صفحه ۱۵۵ دفتر ۲۰ املاک بشماره چاپی ۲۷۹۹۴۰ بنام‌آقای شریف‌حسینی صادر و تسلیم گردید مع‌الواسطه طبق سند قطعی شماره ۱۰۱۷۲۱ —۳۶/۶/۱۲ دفترخانه ۱۰۰تهران به آقای حسین نوری انتقال قطعی یافته است و باستناد دو برگ استشهاد محلی که امضاء شهودان بگواهی دفترخانه ۴۱ تهران رسیده است سندمالکیت مذکور بعلت اسباب‌کشی مفقود گردیده است و درخواست صدور سندمالکیت المثنی نموده است‌لذا مراتب باستناد تبصره یک اصلاحی مورخ ۵۸/۷/۹ الحاقی به ماده ۱۲۰ آئین‌نامه قانون ثبت در دونوبت بفاصله هر ده روز یکبارآگهی میشود تا چنانچه کسی مدعی انجام معامله نسبت به ملک مرقوم یا وجود سندمالکیت نزد خود میباشد مراتب از تاریخ نشر دومین آخرین آگهی ظرف مدت ده روز باین ناحیه‌اعلام واعتراض خود را ضمن ارائه اصل سندمالکیت باشند معامله تسلیم نماید واگر در صورت اعتراض اصل سند ارائه نشود و پس از انقضای مدت مزبور نسبت به صدور سندمالکیت المثنی این مقررات اقدام میگردد.

تاریخ‌انتشار نوبت اول ۵۹/۶/۱۰

تاریخ انتشار نوبت دوم ۵۹/۶/۲۰

رئیس ناحیه غرب ثبت تهران — ایرج مظهری

۱۲۸۶۶/م الف

آگهی فقدان سندمالکیت

آقای محمود زارع بیدگی اصالتاً" از طرف خود ولابنا" از طرف فرزندان صغیرش آقایان علی وحسین زارع‌بیدگی ضمن تقاضا با ارائه یک برگ استشهاد که بگواهی شهود وبائید دفتر ۴۲ تهران رسیده مدعی شده است که سند مالکیت شندانگ پلاک ۳۹۹۸ فرعی از ۱۲۵ اصلی مفروز و محزی شده ازپلاک ۳۰۲ فرعی- اراضی مزبور بمساحت ۴۳۴ مترمربع واقع در کاظم‌آباد شمیران بخش یازده تهران که در صفحه ۵۴۷ دفتر ۲۷۹ — ۲ ذیل ثبت ۶۹۲۴۳ دفتر املاک بنام آقای مصطفی احمدیان ثبت و سند صادر و تسلیم گردیده و سپس مع‌الواسطه طبق سند قطعی شماره ۷۱۹۲۵ — ۵۹/۲/۸ دفتر ۷۴ تهران بآقایان حسین و علی‌کلیهم زارع بیدگی با ولایت پدرشان وآقای محمود زارع بیدگی هریک نسبت به دودانگ مشاع از ششدانگ انتقال گردیده است ولی‌اثرمسافرت مفقود گردیده از این اداره تقاضای صدور سند المثنی نموده‌است لذا مراتب برابر تبصره الحاقی بماده ۱۲۰ آئین نامه قانون ثبت در دو نوبت در مدت بیست روز که فاصله هر نوبت کمتر از ده روز نباشد آگهی میگردد چنانچه کسی مدعی انجام معامله اعم از قطعی یاوهبی یا وجود سندمالکیت فوق نزد خود میباشد از تاریخ‌انتشار آخرین نوبت آگهی بفاصله ده روز اعتراض خود را کتبا" باین اداره اعلام در غیراین‌صورت و سپری شدن مهلت قانونی این اداره نسبت بصدور سند مالکیت المثنی بشرح فوق اقدام خواهد شد.

آگهی نوبت اول ۵۹/۶/۱۰

آگهی نوبت دوم ۵۹/۶/۲۰

رئیس ثبت شمیران — کمال راستی

۱۲۸۶۸/م الف

آگهی فقدان سند مالکیت

آقای محرم قنبری باستناد دو برگ استشهاد محلی مصدق شده در دفتر اسناد رسمی شماره ۱۶ کرج مدعی میباشد که سندمالکیت یکدانگ ویک‌ششم دانگ مشاع از ششدانگ یکقطعه زمین بمساحت پانصدونهصدومترمربع قطعه۲۰ تفکیکی بشماره ۳۲۷۶ فرعی از ۱۵۵ اصلی مفروز ومحزی شده از ۴۶۹ فرعی از اصلی مذکور واقع در قریه جوادآباد حوزه‌ثبتی شهرستان کرج بشماره‌چاپی ۶۳۴۲۳۶ مورد ثبت ۱۴۱۰۵۴ صفحه ۳۱۳ دفتر جلد ۷۱۶ مفقود گردیده و با جستجوی کامل پیدا نشده است درخواست صدور سندمالکیت المثنی نموده که بحکایت دفتر املاک‌سند مالکیت مذکور بنام آقای علی‌حادقیان صادر و تسلیم گردیده سپس برابر سند قطعی شماره ۳۱۱۲۴—۳۵/۱۰/۶ دفترخانه ۱۴۱ تهران بآقای محرم قنبری منتقل گردیده که برابر سند شماره۳۱۱۲۵— ۳۵/۱۰/۶ دفترخانه ۱۴۱ تهران‌در بیع شرط آقای شیراز شعبانی میباشد وسابقه دیگری از نقل‌و انتقال ندارد لذا مراتب باستناد تبصره یک ماده ۱۲۰ آئین‌نامه قانون ثبت در دو نوبت بفاصله ۱۰ روز جهت اطلاع عموم در روزنامه مربوطه درج و منتشر میگردد تا چنانچه هرکس مدعی حقی و یا وجود سند مالکیت نزد خود باشد از تاریخ انتشارآگهی نوبت دوم ظرف مدت ۱۰ روز اعتراض خود را کتبا" باین اداره تسلیم نماید در صورت‌سپری شدن مهلت قانون و عدم وصول واخواهی سندمالکیت المثنی برابر مقررات صادر و تسلیم میشود.

تاریخ انتشار آگهی‌نوبت اول ۵۹/۶/۱۰

تاریخ انتشار آگهی نوبت دوم ۵۹/۶/۲۰

رئیس اداره ثبت اسناد کرج — زرگر الهی

۱۳۵۹۶/م الف

آگهی تغییرات در شرکت مهندسی ال — تی گاز با مسئولیت محدود ثبت شده بشماره ۳۷۵۱۱

باستناد صورتجلسه مجمع عمومی شرکاء مورخ ۵۹/۱/۱ شرکت مزبور، ۱ — آقایان عباس‌رمضانی و آندرانیک میناسیون هرکدام با دریافت کلیه سهم‌الشرکه خود از شرکت خارج شدند، ۲ — آقای واروژتوماس ملیک‌الهوردیان شناسنامه شماره ۷۵۱اصفهان و آقای سورین اوسیا و شناسنامه شماره ۱۱۲۹ سریز هریک با پرداخت مبلغ پانصد هزار ریال به صندوق شرکت جزء شرکاء قرار گرفتند لذا در سرمایه شرکت و میزان سهم‌الشرکه شریک دیگر تغییری حاصل نشد ۳ — آقای واروژ توماس الهوردیان بسمت عضو و رئیس هیئت مدیره و آقای سورین اوتیسا و بسمت عضو هیئت مدیره تعیین گردیدند.

اداره ثبت شرکتها و موسسات غیر تجاری تهران

۱۳۶۶۷/م الف

آگهی فقدان سند مالکیت

آقای اکبر سموده باسناد دو برگ‌استشهاد محلی مصدق شده مدعی گردیده که سند مالکیت ششدانگ یکقطعه زمینی بمساحت ۹۹۸ متر مربع پلاک شماره ۱۷۹۳ فرعی از ۳۷ اصلی واقع در دروس بخش ۱۱ تهران که سند مالکیت مربوطه بشماره چاپی ۱۳۶۵۶۷ ذیل ثبت ۶۶۳۶۵ صفحه۱۸۰ جلد ۲۲۱ بنام مشاقی فوق صادر و تسلیم گردید و سپس برابر اسناد شماره ۸۰۵۰۰ — ۵۳/۷/۹ و ۸۰۴۹۹ — ۵۳/۵/۹ دفترخانه شماره ۱۱۶ تهران نزد بانک صادرات ایران رهن است مفقود گردیده علیهذا باستناد تبصره الحاقی بماده ۱۲۰ قانون ثبت بدین وسیله آگهی میشود چنانچه اشخاصی نسبت به پلاک فوق ادعائی دارند یا از وجود سند مالکیت نزد خود و غیره‌اطلاعی دارند میتوانند اعتراض خود را از تاریخ آخرین انتشار این آگهی ظرف مدت ۱۰ روز باداره ثبت قلهک تسلیم و رسید دریافت نمایند در صورت منقضی شدن مهلت قانونی و نرسیدن اعتراض طبق مقررات بنام متقاضی فوق سند مالکیت المثنی صادر خواهد شد این آگهی ظرف مدت ۲۰ روز دو نوبت منتشر خواهد شد.

تاریخ انتشار نوبت‌اول ۵۹/۶/۲۰

تاریخ انتشار نوبت دوم ۵۹/۶/۳۰

رئیس اداره ثبت قلهک

۹۷۳۵/م الف

آگهی فقدان سند مالکیت

آقایان محمدرضا و مجیدرضا محمدنژاد بانو ماهرخ رهبر زارع باستناد دو برگ استشهادیه محلی مصدق شده در دفتر اسناد رسمی شماره ۹ کرج مدعی میباشند که سند مالکیت ششدانگ یکقطعه زمین بمساحت ۴۰۶ مترمربع قطعه اول تفکیکی شماره ۱۲۷۳ فرعی از ۱۵۲ اصلی مفروز و محزی شده از اراضی حیدرآباد پلاک ۱۵۲ اصلی واقع فرید حیدرآباد جزء دهسان ساوجبلاغ شهرستان کرج انتقالی از طرف بنگاه خالصجات بشماره چاپی ۰۴۵۲۹۸۷ مورد ثبت ۱۸۸۴۲ ص۱۰۹ دفتر جلد ۱۲۹ مفقود گردیده و با جستجوی کامل پیدا نشده است درخواست صدور سند مالکیت المثنی نموده است که بحکایت دفتر املاک سند مالکیت ششدانگ ملک مذکور بنام آقای عزت‌اله علی‌آبادی صادر و تسلیم‌گردیده که پس از یک‌سلسله نقل و انتقالات بایستی برابر سند قطعی شماره ۱۶۴۷۱ — ۳۶/۱۲/۹ و ۵۵۹۱۲ — ۵۲/۳/۲۸ دفترخانه ۹ کرج و ۱۵ کرج به آقای محمودرضا محمدنژاد نسبت بسه دانگ و مجیدرضا نژاد نسبت بیک دانگ و نیم و بانو ماهرخ رهبر زارع نسبت بیکدانگ و نیم مشاع از ششدانگ منتقل گردیده و سابقه دیگری از نقل و انتقالات ندارد لذا مراتب باستناد تبصره یک ماده ۱۲۰ آئین‌نامه قانون ثبت در دو نوبت بفاصله ۱۰ روز جهت اطلاع عموم در روزنامه‌مربوطه درج و منتشر میگردد و تا حاجه هر کس مدعی حقی و یا وجود سند مالکیت نزد خودباشد موضوع انتشار آگهی نوبت دوم ظرف مدت ۱۰ روز اعتراض خود را کتباً باین اداره تسلیم نماید در صورت سپری شدن مهلت قانونی و عدم وصول واخواهی سند مالکیت المثنی برابر مقررات صادر خواهد شد.

رئیس ثبت کرج باشد

تاریخ انتشارنوبت اول ۵۹/۶/۲۰

تاریخ انتشار نوبت دوم ۵۹/۶/۳۰

۱۲۸۶۵/م الف

آگهی فقدان سند مالکیت

آقای محمود زارع بیدگی اصالتاً" از طرف‌خودوولابنا" از طرف فرزندان صغیرش آقایان علی و حسین زارع بیدگی ضمن تقاضا با ارائه یکبرگ استشهاد که بگواهی شهود و تائید دفتر ۴۲ تهران رسیده مدعی است که سند مالکیت سندانگ پلاک ۳۹۲۵ فرعی از ۱۲۵ اصلی مفروز و محزی شده از پلاک ۱۳۷ فرعی از اصلی مذکور واقع در کاظم‌آباد شمیران بخش یازده تهران که در صفحه ۳۹۵ دفتر ۲ — ۲۶۸ ذیل ثبت ۶۵۷۷۴ دفتر املاک بنام آقای محمد سمح الرئیس صادر و تسلیم گردیده سپس طبق سند شماره ۴۴۰۳۸ — ۵۸/۹/۲۵ دفتر ۴۲۲ تهران به آقای محمود زارع بیدگی اصالتاً" نسب بدو دانگ و ولابنا" برعلی‌وحسین زارع بیدگی هرک نسب بدو دانگ مشاع از سه‌دانگ انتقال گردیده است بدرثر مسافرت مفقود گردیده از این اداره تقاضای صدور المثنی نموده است که سند مالکیت اولیه تحت عنوان سندانگ یکقطعه زمین میباشد و بموجب صورت مجلس تفکیکی شماره ۲۹۲۰۹ — ۵۷/۱۲/۱۲ در پلاک فوق مفروز باحداث چهار دستگاه آپارتمان گردیده که بعضی قطعات مورد انتقال قرار گرفته‌است لذا مراتب برابر تبصره الحاقی بماده ۱۲۰ آئین‌نامه قانون ثبت در دو نوبت در مدت بیست روز که فاصله هر نوبت کمتر از ده روز نباشد،آگهی میگردد چنانچه کسی مدعی انجام معامله اعم از قطعی یا رهنی یا وجود سند مالکیت فوق نزد خود باشد از تاریخ انتشار آخرین نوبت آگهی بفاصله ده روز اعتراض خود را کتبا" باین‌اداره اعلام در غیر این‌صورت و سپری شدن مهلت قانونی این اداره نسبت بصدور سند مالکیت‌المثنی بشرح فوق اقدام خواهد شد.

آگهی نوبت‌اول ۵۹/۶/۱۰

آگهی نوبت دوم ۵۹/۶/۲۰

کمال راستی

رئیس ثبت شمیران

۱۳۵۹۹/م الف

آگهی تاسیس شرکت کان‌ترید باسئولیت محدود

در تاریخ ۵۹/۵/۱۶ تحت شماره ۳۸۲۳۷ این اداره بثبت رسیده و خلاصه شرکتنامه آن بشرح زیر جهت اطلاع عموم آگهی میشود:

۱ — موضوع شرکت: تجاری — صادرات و واردات

۲ — مرکز اصلی شرکت: تهران خیابان‌تیماوران بزرگر — خیابان ۱۳ شماره ۹ زنگ دوم ۳ — سرمایه شرکت: مبلغ پنج‌میلیون ریال ۴ — مدیران ودارندگان حق‌امضاء آقای مرضی فراکش مدیر شرکت و بنهائی دارای حق‌امضاء میباشد.

اداره ثبت شرکتها و موسسات غیر تجاری تهران

۱۳۵۸۶/م الف

آگهی مزایده اموال منقول در پرونده اجرائی — ۱۳

بموجب اجرائیه صادره از شعبه ۵ دادگاه عمومی تهران له لوریس وآریسی و ربما شهرت ماردیروسیان و غیره علیه آقای عطاءالله بخشنده که طبق مفاد اجرائیه محکوم است مبلغ ۴۴۲۶۴۰ ریال در حق‌محکوم لهابمبلغ ۲۲۱۳۲ ریال بابت هزینه اجرائی در حق دولت به پردازد. مقداری اموال محکوم‌علیه ارداشت گردیده که کارشناس رسمی دادگستری دو قلم اموال مدیون را که قالی میباشد بشرح زیر ارزیابی نموده بگفرش بافت‌کاشان کارگرده نفته لجک برنج سرمدای به اندازه ۳/۲۵×۵/۴۵ ارزش ۴۰۰۰۰۰ ریال ۲ — قالی بافت کاشان کارگرده لجک ترنج زمینه لاکی نقشه‌افشان حاشیه‌دار باندازه ۲/۵۸×۳/۲۵ متعلق به محکوم علیه‌بارزش ۷۵ هزار ریال ارزیابی نموده که مقرر است در روز ۵۹/۷/۱۲ ساعت ۹ صبح تا ۱۲ از طریق مزایده بفروش میرسد طالبین میتوانند در روز و ساعت مقرر در مزایده اجرای شعبه ۵ دادگاه عمومی تهران اطاق ۲۴۱ طبقه‌اول مراجعه نموده و مزایده از قیمت تعیین شده‌کارشناس شروع و بکسیکه بالاترین قیمت را خریداو باشد واگذار خواهد شد و حق حراج و غیره بعهده خریدار خواهد بود.

دادورز اجرای شعبه ۵ دادگاه عمومی تهران — صفرزاده

۱۳۷۳۳/م الف

رونوشت آگهی حصر وراثت

بانو فاطمه ورزندگان دارای شناسنامه شماره ۱۰۸۶۲ — ۱۳۰۴ سنندج‌فرزند احمد از این دادگاه درخواست گواهی حصر وراثت نموده و چنین توضیح داده که مرحوم محمد ظرفی مذهب در تاریخ ۱۳۵۹/۲/۱۰ در شهرستان سنندج اقامتگاه دائمی خود بدرود زندگی گفته ورثه آن مرحوم منحصر است به یک عیال (متقاضیه) و دو پسر و یک دختر باسامی محمدکریم ظرفی شناسنامه شماره ۱۳۵۶۵ — ۱۳۱۵ محمد ظرفی بشناسنامه شماره ۱۹۰۸۴ — ۱۳۳۹ زمانی ظرفی بشناسنامه شماره ۵۹۹ — ۱۳۲۵ همگی صادره از حوزه یک ثبت‌احوال‌سنندج و لاغیر،اینک با انجام تشریفات مقدماتی درخواست مزبور را در سه‌نوبت بی — دربی ماهی بکمرتبه آگهی مینماید تا هرکسی اعتراض دارد و یا وصیتنامه‌ازمتوفی نزد او باشد از تاریخ نشر نخستین آگهی ظرف سه ماه بدادگاه تقدیم دارد والا گواهی صادر و هر وصیتنامه جز سری و رسمی که بعد از این موعد ابراز شود از درجه اعتبار ساقط و بلااثر خواهد بود.

رئیس شعبه سوم دادگاه شهرستان سنندج — فرهمندنیا

۱۱۱۲۴/م الف

رونوشت آگهی حصر وراثت

بانو محبوبه حماران دارای شناسنامه شماره ۵۴۴ —۱۳۴۳/۸/۲۰ احمدآباد سنندج فرزند احمد از این دادگاه درخواست گواهی حصر وراثت نموده و چنین توضیح داده که مرحوم عبدالله حماران شافعی مذهب در تاریخ ۱۳۵۹/۴/۱۴ در سنندج اقامتگاه دائمی خود بدرود زندگی گفته ورثه آنمرحوم منحصر است به یک عیال بنام بانو محبوبه حماران (متقاضیه) و یک دختر و سه پسر باسامی: شبوا، حامد، هبوا و بارزان شهرت همگی حماران بترتیب شناسنامه‌های شماره ۱۲۰— ۵۱/۳/۱۴ و۶۴۵— ۱۳۴۶/۱۰/۲۵ و ۳۱۰— ۱۳۴۹/۶/۲۶ و ۱۲۵۶۳— ۵۹/۳/۲۴ و لاغیر. اینک با انجام تشریفات مقدماتی درخواست مزبور را در سه نوبت بی‌دربی ماهی بکمرتبه آگهی مینماید تا هرکسی اعتراض دارد و یاوصیتنامه از متوفی نزد او باشد از تاریخ نشر نخستین آگهی ظرف سه‌ماه بدادگاه تقدیم دارد والا گواهی صادر و هر وصیتنامه جز سری و رسمی که بعد از این موعد ابراز شود ازدرجه اعتبار ساقط و بی اثر خواهد بود.

رئیس شعبه سوم دادگاه شهرستان سنندج — فرهمندنیا

"آگهی حصروراثت"

۴۶۸/م الف

"آگهی حصر وراثت

آقای ناصر نگراوی فرزند صبح بشناسنامه ۱۳۱ صادره دشت‌آزادگان از این دادگاه درخواست‌گواهی حصروراثت نموده وچنین توضیح داده که برادرش بنام عبدالجلیل بشناسنامه ۲ صادره دشت‌آزادگان در تاریخ ۵۸/۱۱/۱۴ در شهر اهواز اقامتگاه دائمش بدرود زندگی گفته و ورثه آن مرحوم عبارتنداز (متقاضی) ۱ — مجید نگراوی بشناسنامه شماره ۳۶۴ دشت‌آزادگان ۲— ناصر— نگراوی بشناسنامه شماره ۱۳۱ دشت‌آزادگان ۳ — کریم نگراوی بشناسنامه‌شماره ۱۳۱۶ دشت‌آزادگان ۴— رحیم نگراوی بشناسنامه شماره ۱۳۱۷ دشت‌آزادگان (برادران متوفی) ۵ — نصره‌نگراوی بشناسنامه‌شماره ۸۳۸۴ — ۶— مجیدنگراوی بشناسنامه شماره ۲ موالید دشت‌آزادگان ۷ — دوله نگراوی بشناسنامه شماره ۸۳۸۳ دشت‌آزادگان ۸— عجیده نگراوی ۷۳۷ دشت‌آزادگان ولاغیر— بشرح پرونده کلاسه—۳۰۹ مدنی شعبه ۴ دادگاه صلح اهواز اینک باانجام تشریفات مقدماتی آگهی مزبور را در سه نوبت بی دربی ماهی بکمرتبه‌آگهی مینماید تا هرکس اعتراضی دارد و یا وصیتنامه در نزد او باشد از تاریخ نشر نخستین آگهی ظرف مدت سه ماه بدادگاه تسلیم نماید والا گواهی صادر و هر وصیتنامه جز رسمی و سری که بعداز این بدادگاه ابراز شود ازدرجه اعتبار ساقط و بی اثر خواهد بود.

دادرس شعبه ۴ دادگاه صلح اهواز — عسکری

اولین روز سمینار هیئت پاکسازی و سالم‌سازی ادارات در وزارت کشاورزی برگزار شد

در این سمینار ضرورت تداوم فعالیت هیئت پاکسازی مورد بررسی قرار گرفت

تهران ـ خبرنگار انقلاب اسلامی: روز گذشته اولین روز سمینار دو روزهٔ هیئت پاکسازی و سالم‌سازی ادارات در سالن اجتماعات وزارت کشاورزی وعمران روستایی برگزار شد. این سمینار در ساعت ۹ صبح آغاز گردید و تا ساعت ۶ بعدازظهر بطول انجامید.

در این سمینار تعداد ۲ نفر از نمایندگان هیئت‌های پاکسازی هریک از استانهای کشور و همچنین کلیه نمایندگان منتخب هیئت‌ـ پاکسازی در وزارتخانه‌ها و سایر سازمانهای دولتی شرکت داشتند.

نظر باینکه مدت‌اعتبار فعالیت هیئت‌های پاکسازی به پایان رسیده است لذا هدف از تشکیل این سمینار بحث و تبادل‌نظر پیرامون ادامه فعالیت این‌هیئت بود.

این مراسم ابتدا با تلاوت آیاتی چند از کلام‌الله مجید آغاز شد و پس از آن حجت‌الاسلام حسینی نماینده هیئت پاکسازی در استان گیلان پیرامون اهمیت ادامه فعالیت این هیئت و لزوم تمدید کارهیئت سخنانی ایراد کرد. وی در قسمتی از سخنان خود گفت:

رژیم گذشته که سالیان دراز بر این ملت ستمدیده‌حکومت میکرد تنها یک نفر نبود او توسط اهرمهای خود بود که توانست سالها به این ملت‌خیانت کند و هر روز نقشه‌های جدیدی برای ازبین‌بردن ملت ستمدیده بکشد.

وی افزود از میان ارکان قدرت رژیم میتوان قدرت سیاسی فرهنگی، اقتصادی، اداری و نظامی را نام برد. رژیم در مرتبه اول با اتکاء به آنها توانست ۵۰ سال بر این سامان حکومت کند و جوانان‌عزیز ایران را به شهادت برساند. باکمال تاسف هنوز بسیاری از ارکان رژیم گذشته باقی هستند و ما فقط توانستیم در ۲۲ بهمن ۵۷ رژیم گذشته راسرنگون کنیم اما هنوز اهرمهای مختلف وی پا برجا بود که از بین بردن آنها از اهم وظایف ما به شمار میرفت.

دکتر عباس شیبانی وزیر کشاورزی: من آخرین روزهای فعالیت خود را در وزارت کشاورزی میگذرانم و قصد دارم که پس‌از آن در سنگر حزب فعالیت کنم.

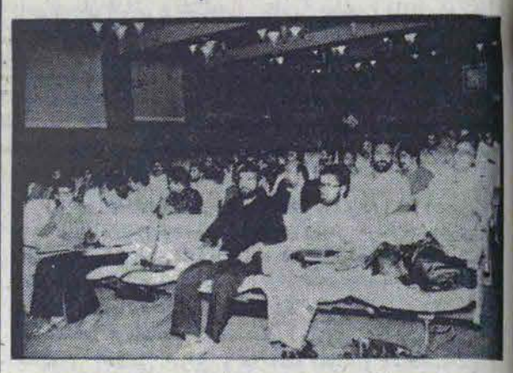

وی در قسمتی دیگری از سخنان خودگفت: هم‌اکنون باید دو مسئله را در مد نظر خویش قرار دهیم. مسئله اول پاسداری از حکومت نوپا و مقاومت دربرابرحملات‌ضدانقلاب‌است که این مرحله انجام شد ولی مرحله دوم که‌عبارتست از محوکلیه اهرمها و ارکان رژیم گذشته مناسفانه هنوز انجام نشده است. باتوجه باینکه رهبر انقلاب از بدو پیروزی انقلاب فرمودند که ادارات باید از ایادی رژیم گذشته پاکسازی شوند لیکن دولت موقت نه تنها از انجام چنین‌کاری امتناع کرد بلکه در عین‌حال صریحا" گفتند که تصفیه ادارات از ساواکی‌ها کار ما رامختل میکند تا اینکه پس از ۹ ماه دولت موقت کنار رفت و امور مملکت به شورای انقلاب محول شد.

وی سپس از عدم‌هماهنگی برخی از ادارات وکارشکنی بعضی از مسئولین سخن گفت واظهار داشت: تاکنون بسیار دیده شده که افرادی بعلت ارتکاء به جرایم سنگین در یکی از استانهای پاکسازی شده‌اند و پس از مدت‌کوتاهی در استان دیگر پست‌های حساسی را اشغال کرده‌اند!

وی افزود: مادامیکه آثار طاغوت انتظار ریشه‌کن کردن ظلم وفتنه و فساد را نمیتوان داشت.

پس از حجت‌الاسلام حسینی، آقای دکتر عباس شیبانی وزیر کشاورزی و عمران روستایی طی یک‌سخنرانی کوتاه مطالبی در زمینهٔ پاکسازی عنوان کرد وی در قسمتی از سخنان خود خطاب به‌مسئولین هیئت‌پاکسازی و سالم‌سازی ادارات گفت امیدوارم که بتوانید وظیفه خود را به نحو احسن انجام داده وتحرک لازم را در افراد و ادارات بوجود بیاورد.

وزیر کشاورزی افزود من آخرین روزهای فعالیت خود را در وزارت کشاورزی میگذرانم و قصد دارم که پس از آن در سنگر حزب فعالیت کنم.

وی سپس به نحوه پاکسازی و سالم‌سازی ادارات‌اشاره کردوگفت: ما هنگام پاکسازی افراد از ادارات و سازمانها نباید هیچگونه حب وبغضی با کسی داشته باشیم. نکته‌ای را هم که بعنوان تذکر باید بگویم و در وزارت کشاورزی نیز انجام داده‌ام،اینست که پاکسازی باید درنهایت بنظر اسانداز و مسئول مستقیم هرسازمان برسد. البته لازم است که من از مسئولین پاکسازی که به نحو احسن‌وظیفه خود را انجام داده‌اند تشکر کنم و برآنها است که اگر احیانا" نسبت به کسی اهانت و یا تندی بحرج داده‌اند از آنها معذرت بخواهند.

پس از سخنرانی دکتر شیبانی گزارشی از نحوه عملکردهیئت پاکسازی و سالم‌سازی ادارات توسط‌آقای موسوی (یکی از اعضاء این هیئت) به سمع حضار رسید آقای موسوی در سخنان خودگفت: هر رژیمی که حاکم میشود یکی از برنامه‌هایش حذف عوامل رژیم گذشته است و این عمل را اگر انجام دهد موفق خواهدشدوگرنه همانند ماری است که در آستین دارد و هرلحظه امکان دارد کدآن مارنیش خود را بزند. وی ادامه داد:

هم‌اکنون که مدتی از انقلاب میگذرد صدانقلاب با فعالیتهای موجود همواره درصدد بوده که حو مملکت را علیه هیئت‌پاکسازی تحریک نماید. بطورمثال میگویند که ضابطه‌ای برای پاکسازی نیست این کذب محض است زیرا هیئت‌پاکسازی طبق یک ضوابطی عمل میکند که این ضوابط نیز توسط دکتر بهشتی در یک برنامه‌تلویزیونی اعلام شد. البته امکان دارد که بعضی از هیئت‌های پاکسازی‌برخی از ضوابط را عمل نکرده باشند ولی روبهمرفته اگر کسی‌بیاید وآنهمه محسنات یک سازمان را نادیده بگیرد و فقط یک نقطه ضعف کوچک را بزرگ جلوه داده و مستمسک قرار دهد یا ناآگاه است و یامغرض اگر ضابطه‌ای درکار نیست چگونه است که محکومیت‌های افرادمتفاوت است؟ برخی اخراج میشوند و بعضی منفصل خدمت و عده‌ای هم محکومیت‌های دیگر. درصورتیکه اگر ضابطه‌ای درکار نبود تمام محکومیت‌ها یکسان بود.

یادآور میگردد که در این سمینار بطور پراکنده سخنرانی‌های‌دیگری ایراد شد از آن جمله بود سخنرانی نماینده مردم شهرستان نائین در مجلس شورای اسلامی که برای شرکت‌کنندگان پیرامون روابط و برخوردهای منطقی و اسلامی افراد با یکدیگر و همچنین چگونگی پاکسازی افراد در ادارات صحبت کرد.

آخرین سخنران‌جلسه دیروز سمینار پاکسازی و سالم‌سازی ادارات حجت‌الاسلام والمسلمین محمدمجتهد شبستری نماینده مجلس شورای اسلامی بود. مشارالیه طی یکساعت سخنرانی مطالب جامع‌و ارزنده‌ای پیرامون نحوه پاکسازی و اهمیت آن و همچنین انطباق ضوابط پاکسازی با مبانی عالیه مکتب اسلام اظهارداشت و سپس به سئوالات برخی از اعضاء کمیسیونهای پاکسازی پاسخ گفت. متاسفانه بعلت تراکم مطالب، چاپ متن سخنان ایشان دراین شماره مقدور نیست. امید است که بتوانیم‌متن کامل سخنان‌نامبرده را جهت اطلاع و آگاهی هموطنان درشماره‌های بعد بچاپ برسانیم لازم بیادآوری است براساس برنامه‌ای که از سوی برگزارکنندگان این سمینار تنظیم و تدوین گردیده برنامه امروز این سمینار با سخنرانی آقای عباسپور وزیر نیرو وحجت‌الاسلام محمدمجتهد شبستری برگزار خواهد شد و همچنین مسائلی از وزارت کشاورزی و وزارت‌نیرو مورد بحث و بررسی قرار خواهد گرفت و پس از آن مطالبی نیز پیرامون مسائل مربوط به استان گیلان مطرح‌ودرپایان این سمینار باصدور قطعنامه‌ای بکارخود پایان خواهد داد.

مار در آستین اوپک

پس از اینکه پیشنهاد تشکیل جلسه فوق‌العاده اعضاء اوپک بوسیله زکی‌یمانی رد شد، با فشار اعضای واقع‌بین اوپک قرار است در اواخر شهریورماه سال جاری جلسه مهمی در مقر دبیرخانه اوپک با شرکت وزرای نفت اوپک تشکیل شود تا به مسئله مازاد عرضه بر تقاضا و وضع فعلی بازار نفت جهانی رسیدگی نماید. در این رابطه سیر مختصری در تحولات بازارهای نفتی جهان و تلاطم و نوسانهای عرضه و تقاضا و قیمت آن خواهیم کرد:

یک نگاه اجمالی به روند افزایش قیمت نفت اوپک در دو سال اخیر میتواند نقش اصیل انقلاب اسلامی ایران را در جهت مبارزه با امپریالیسم نفتخوارجهان صنعتی و خدمت به ملل مستضعف کشورهای عضو اوپک روشن نماید. سازمان اوپک معمولاً سالیانه دو کنفرانس با حضور وزرای خود تشکیل میدهد تا قیمت نفت خام را با توافق یکدیگر تعیین نمایند. در سالهای اخیر و تا قبل از انقلاب ایران

در سالهای ۱۹۷۷ و ۱۹۷۸ هیچگونه افزایشی در قیمت نفت داده نشد ولی بعد از انقلاب ایران قیمتها به سطح ۲۵۰ درصد قبل از آن رسید

قیمت نفت‌خام در هر سال معمولاً حدود ۵ تا ۱۰ درصد افزایش می‌یافت. در سالهای ۱۹۷۷ و ۱۹۷۸ هیچگونه افزایشی در قیمتها داده نشد ولی قیمت نفت بعد از انقلاب ایران به سطح ۲۵۰ درصد قبل از آن رسید. از این ارقام تاثیر ضربات انقلاب ایران بر پیکر مصرف‌کنندگان عمده نفت، مخصوصاً آمریکا، و در عین حال افزایش درآمد سرشار کشورهای صادرکننده نفت بخوبی قابل تصور واظهر من‌الشمس است و این خود شاهدی گویاست برای نشان‌دادن یکی از جنبه‌های ضدامپریالیستی انقلاب‌ایران. مطالب و ارقام فوق همچنین اهمیت میزان تولید نفت اوپک را در رابطه با قیمت این ماده تمام‌ـ شدنی حیاتی بخوبی نشان میدهد. قابل پیش‌بینی بود که فشار مالی وارده‌درنتیجه این افزایش قیمت بمذاق امپریالیسم نفتخوار جهانی خوش نیاید و بکمک ایادی خود کوشش نماید که بلطائف الحیل یک چنین روندی را متوقف و عامل پوینده‌ومشوق یک چنین وضعی را از‌ـ پای درآورد.

حدود یکماه پس‌از انقلاب ایران جلسه فوق‌العاده وزرای اوپک بمنظور بررسی پیامدهای نفتی ناشی از انقلاب ایران در ژنو تشکیل و شرکت‌کنندگان متعهد میشوند که بازار نفت ایران را پر نکنند و به منافع این کشور لطمه نزنند. آقای طه عبدالکریم وزیر نفت عراق درهمان جلسه صریحا متعهد میشود که هر وقت دولت ایران بخواهد تولید نفت خود را افزایش دهد، عراق از تولید اضافی جدید خود کاسته و آنرا به سطح قبل از انقلاب ایران برساند. وزیر نفت عربستان سعودی نیز گفته ایشان را تائید کرده و قول میدهد که عربستان نیز بنوبه خود عنداللزوم تولید نفت خود را به سطح‌قبلی برساند به نحوی که ایران در هر صورت بازار فروش قبل از انقلاب خود را بازیابد. چون به این تعهدات با وجود گذشت بیش از ۱۴ ماه‌ازتاریخ‌تعهداولیه‌عمل نشد سرانجام در ماه مه ۱۹۸۰ در کنفرانس طائف تجدید عهد بعمل آمد و این‌بار تعهد بطور صریح‌تری بیان و در قطعنامهٔ کنفرانس منعکس گردید.

مگر هزینه‌های تسلیحاتی عراق چندبرابر شده تا درحالیکه قیمت نفت ۲۵۰ درصد سابق است باز مجبور به افزایش تولید به بیش از یک میلیون بشکه در روز گردیده است

اینجاست که دست‌های مستقیم و غیرمستقیم دشمنان قسم‌خورده انقلاب ایران و در راس‌آن امپریالیسم آمریکا بکار میافتد و ازآستین عوامل مزدوری مثل زکی‌یمانی و طه‌عبدالکریم که بحق نمایندگان واقعی استعمارگران نفتخوار و بناحق بنام نمایندگان ملل فقرزده عربستان‌و عراق در اوپک هستند، بیرون میاید و ملاحظه میکنیم که این دو دولت با تولید زیاده از حد مورد نیاز و بی‌رویه نفت خود نه تنها تمام تعهدات و قولهای خود را فراموش میکنند، بلکه این ثروت اصلی ملتهای محروم خود را سخاوتمندانه نثار نفتخواران جهان و اربابان چپاولگر خود مینمایند. این خودفروختگان، که به بهای نابودی نسلهای آینده کشورشان صاحب اعتبار و مقامی گردیده‌اند و هرگز نماینده ملتهای خود نبوده‌اند، با این عمل در حقیقت عصای دست اربابان چپاولگر خود شده و درصدد ازبین بردن و تضعیف انقلاب شکوهمند ایران برمیایند. زهی تصور باطل زهی خیال محال.

عدهٔ زیادی از خود میپرسند که پس از انقلاب ایران چه شده که عراق که سابقاً سیاست ضد آمریکائی داشت اینک اینچنین تند و تیزتر از عربستان دنبال افزایش تولید و کاهش قیمت نفت است؟ و حتی در این راه سرود را باد مستان عربستان که خود ناخوانده ملا

آقای زکی یمانی از شما سئوال میکنیم آیا خرید اسلحه برای کشورهای جهان سوم مثل پاکستان را به قیمت یک میلیارد دلار بمنظور جنگ و خونریزی و برادرکشی نوید رویاهای طلائی شما برای مردم محروم جهان سوم است؟

هستند، میدهد؟ البته‌جواب روشن است و آن کوشش عبث در جهت شکست انقلاب ایران، اجرای نقشه آمریکا و دیگر کشورهای مصرف‌ـ کننده بزرگ نفت جهان غرب بدست رژیمهای فاسد تولیدکننده بزرگ نفت منطقه! آقای طه عبدالکریم روی سخن با شماست! آیا ملت مسلمان عراق را میتوان‌برای‌ابدازحقوق‌حقه‌خودمحروم نمود؟ مگر هزینه‌های تسلیحاتی شما چند برابر شده که در حالیکه قیمت نفت ۲۵۰ درصد سابق است باز مجبور به افزایش تولید به بیش‌از یک میلیون بشکه در روز گردیده‌اید؟ آیا جای دیگری در دنیا سراغ دارید که‌احتمالاً بتوانید از آن اسلحه و مهمات بیشتری تهیه کنید؟ راستی این سلاحهای مخوف را برای که میخواهید؟ چرا چشم‌های خود را باز نمیکنید و از سرنوشت شاه ایران عبرت نمی‌گیرید؟ چرا متوجه‌نیستید که‌این ابزار و بازیچه‌های جنگی چاره درد شما نیست؟ شما فکر میکنید که‌با این اسباب‌بازی‌ها میتوانید به جنگ ملت مسلمان با ایمانی که امتحان خود را داده بروید، نه هرگز، شما گور خود را میکنید.

آقای زکی‌یمانی از شما سئوال میکنیم آیا خرید اسلحه برای کشورهای جهان سوم مثل پاکسان به قیمت یک میلیارد دلار بمنظور جنگ و خونریزی و برادرکشی نوید رویاهای طلائی شما برای مردم محروم جهان سوم است؟ آقای زکی‌یمانی سوءنیت جنابعالی چون آفتاب روشن است شما که با پیشنهاد مشترک لیبی و ایران مبنی بر اختصاص دادن فقط ۵۰ سنت از درآمد هر بشکه نفت بمنظور کمک به ملتهای محروم جهان سوم مخالفت میکنید،آیا شرم ندارید که قیمت نفت خود را لااقل ۷ دلار در بشکه نسبت به سایر تولیدکنندگان ارزانتر به امپریالیست‌های جهانی میفروشید واز این طریق به کشورهای‌استعمارگرو نفتخوار کمک میکنید؟ آیا شرم ندارید باداشتن ۷ میلیون جمعیت و عدم نیاز به درآمد ارزی، ۱۰ میلیون بشکه در روز تولید میکنیدو بدین حیله مانع آن میشوید که کشور مسلمان اندونزی با جمعیتی ۱۵ برابر عربستان سعودی که شدیداً نیاز به کمک دارد بزحمت بتواند یک میلیون بشکه در روز را بقیمت واقعی بفروش برساند؟ آقای یمانی شما که اذعان دارید قیمت کالاهای وارداتی مورد نیاز ممالک عضو اوپک در پنج سال اخیر متجاوزاز ۴۰۰ درصد ترقی کرده و درعین حال باشتباه خود مبنی بر ثابت‌نگاه‌ـ داشتن بهای نفت در عرض سالهای ۷۷ و ۷۸ اذعان دارید چگونه است که اکنون نیز با کمال وقاحت با تولید اضافی خودتان جلوی رشد طبیعی بهای نفت را میگیرید؟

این خوشرقصی‌ها را به چه حسابی میتوان گذاشت؟ دستور ارباب است یا خوش‌خدمتی نوکر و یا هردو؟ شما و همپالکی‌های شما بی‌شرمی را بجائی رسانیده‌اید که بطور علنی سایر کشورهای عضو اوپک را تهدید به کاهش‌دادن قیمت نفت از طریق افزایش بیشتر تولید میکنید. این داستان لزوم کاهش قیمت را بنام یکنواخت کردن قیمت نفت اوپک چدکسی بشما یاد داده‌اند؟ آیا این دستوری نیست که شما کاهش تولید نفت عربستان را در گرو کاهش قیمت نفت سایر ممالک عضو اوپک قرار میدهید و حتی علیرغم کاهش مصرف کشورهای بزرگ صنعتی همچنان به تولید اضافی خود ادامه میدهید تا دمار از روزگار دیگر اعضای اوپک درآورید؟ باز جای شکرش باقی است که ایران تا این حد از صادرات نفت خود کاسته است وگرنه معلوم نبود وضع بازار نفت به کجا میرسید. آفرین و صدآفرین به حسن انتخاب امپریالیستهای نفخوار بین‌المللی! آنها باید قدر و منزلت شما را خوب بدانند و بدان افتخار کنند چه به هیچوجه در حفظ منافع آنها فروگذار نکرده‌اید و در این راه آنچه برای شما مطرح نبوده منافع و سرنوشت ملت عربستان و کشورهای عضو اوپک و ملل محروم جهان سوم بوده است. شما در زمانیکه قیمت‌ها کمتر از ۱۳ دلار برای هر بشکه بوده متجاوز از صد میلیارد دلار ذخیره نزد اربابتان داشتید درحالیکه ۷ میلیون بشکه در روز تولید میکردید حال با قیمت ۲۸ دلار خودتان چه برنامه‌ای در پیش دارید.که نمیتوانید کمتر از ۱۰ میلیون بشکه در روز صادر نمائید. راستی آیا از خشم ملت مسلمان عربستان نمیترسید؟

بامید روزی که ملل مسلمان و مستضعف عربستان و عراق بپاخاسته با کوبیدن سر شما مارهای درآستین اوپک انتقام غارت بیت‌ـ المال خود را کشیده پوزه کثیف امپریالیسم را درآن کشورها نیز بخاک بمالند.

از سوی ریاست جمهوری: معین‌فر سرپرست هیئت نمایندگی ایران در اجلاسیه اوپک شد

از سوی رئیس جمهوری معین‌فر سرپرست هیات نمایندگی ایران در اجلاسیه اوپک شد

تهران ـ خبرگزاری پارس ـ دیروز طی حکمی از سوی‌آقای دکترابوالحسن بنی‌صدر رئیس جمهوری، آقای علی‌اکبر معین‌فر رئیس کمیسیون نفت مجلس شورای اسلامی بعنوان سرپرست هیات نمایندگی ایران در اجلاسیه آینده‌اوپک انتخاب شد.

طی حکم رئیس جمهور باین شرح است:

آقای علی‌اکبر معین‌فر رئیس کمیسیون نفت مجلس شورای اسلامی بموجب این حکم سرپرستی هیات‌نمایندگی ایران دراجلاسیه آتیه اوپک که از تاریخ ۲۴ لغایت ۲۶ شهریور ماه جاری در وین تشکیل میشود،بعهده شما واگذار میشود با توجه به سوابقی که درجلسات گذشته اوپک دارید نسبت بحفظ منافع جمهوری اسلامی ایران تلاش نمائید.

اعضاء هیات نمایندگی ایران در این اجلاسیه از نمایندگان وزارت نفت، وزارت امور ـ خارجه و وزارت امور اقتصادی و دارائی خواهند بود.

رئیس جمهوری ـ ابوالحسن بنی‌صدر

اخبار اقتصادی جهان

نگرانی بانک‌جهانی درمورد کشورهای کم‌درآمد

طبق پیش‌بینی بانک جهانی، کشورهای‌جهان سوم واردکنندهٔ نفت در دوره ۸۵ ـ ۱۹۸۰ رشد محسوسی بین ۱ تا ۲/۶ درصد خواهند داشت. ارقام مذکور بعلت تورم جهانی بمراتب از آنچه‌که درسال قبل پیش‌بینی شده بود، کمتر میباشد.

آقای رابرت مکنامارا رئیس بانک جهانی در گزارش خوداضافه نموده است که باتوجه به مشکلات کشورهای کم‌درآمد مانند کشورهای افریقائی و جنوب‌صحرا احتمالا" درآمدسرانه این‌کشورها کاهش خواهد یافت. ضمنا" مشکلات داخلی کشورهای ثروتمند باعث میشود که این کشورها توجه نابرابر به کشورهای درحال توسعه، نشان دهند.

رئیس بانک جهانی تاکید نمود افزایش کمکها و ورود سرمایه به کشورهای درحال توسعه و اقدامات حمایتی از عوامل بسیار بشمار میآید. بانک جهانی پیش‌بینی مینماید که کشورهای کم‌درآمد مانند بنگلادش و هائیتی، رشدی بین ۳/۵ تا ۴/۴ درصد در پنج سال آینده خواهند داشت ولی کشورهائی با درآمد متوسط مانند برزیل و فیلیپین رشدی بین ۴/۴ تا ۵/۳ درصد را دارا خواهند گردید. ارقام فوق‌الذکر بمیزان ۱ درصد کمتر از پیش‌بینی سال گذشته بوده درحالیکه رشد جمعیت درکشورهای جهان‌سوم ۲/۳ درصد در سال میباشد. بعقیدهٔ رئیس بانک جهانی، کشورهای صنعتی در دوره آینده برای کنترل تورم با مشکلات زیادی مواجه خواهند شد و درسال ۸۱ ـ ۱۹۸۰ رشد کمی خواهندداشت

افزایش بهای مواد انرژی‌زا باستناد گزارش بانک‌جهانی، یکی‌دیگر از عوامل مهم میباشد. درسال ۱۹۸۰ افزایش بهای مواد انرژی‌زا حداقل ۸۰ درصد بیش ازبهای دوسال گذشته‌میباشد و در رابطه با این امرکسری حسابجاری کشورهای درحال توسعه واردکننده نفت، بالغ بر ۶۱میلیارد دلار خواهد گردید.

این سئوال‌که آیا سیستم مالی بین‌المللی خواهد توانست با استفاده از گردش‌مجدد وجوه، رشد اقتصادی را تثبیت‌نماید هنوز بقوت خود باقی‌است. اما واضح است که بدون استفاده از سیستم فوق‌الذکر، بازرگانی سرمایه‌گذاری و کارآئی اقتصادی در سطح مطلوبی نخواهد بود. حتی خوش بینانه‌ترین محاسبات‌بانکی مبین این امر است که کشورهای درحال توسعه تا سال ۱۹۹۰ برای بازپرداخت بدهیهای موجود خود، حداقل به چهارپنجم وامهای جدید احتیاج خواهند داشت.

(تایمز مالی مورخ ۱۸ اوت ۱۹۸۰)

وضع ارزهای عمده، طلا ونرخ بهره

در روز ۹ سپتامبر ارزش دلار، دریک محیط‌آرام ارزی (به استثنای معامله دلار با لیره استرلینگ) در بازار ارز لندن ودرمقابل ارزهای عمده افزایش قیمت یافت. نرخ دلار در برابر مارک آلمان‌ـ غربی از ۱/۷۷۶۰ به ۱/۷۷۹۵ مارک آلمان‌غربی رسید و دربرابر فرانک سویس نیز روند مشابهی داشت و از ۱/۶۲۵۰ به ۱/۶۳۱۰ فرانک سویس بالغ گشت. لیره استرلینگ رمقابل دلار کاهش‌ارزش یافت و یک لیره استرلینگ از ۲/۴۱۷۳ به ۲/۴۰۰۰ دلار رسید. دلار در برابر ین نیز مستحکم بود و یک دلار حدود ۲۱۶/۶۰ین معامله میشد درصورتیکه نرخ قبلی ۲۱۶/۵۵ ین بود. در روز مورد مطالعه قیمت طلا در بازار لندن و در پایان معاملات‌آخروقت بین ۶۶۷/۰ تا ۶۶۹/۰ دلار هراونس معامله گشت.

نفت

طبق گزارش کنفرانس بین‌المللی انرژی، نفت بالاخره بعنوان عمده‌ترین منبع انرژی برای کشورهای درحال توسعه درخواهد آمد و اتکاء به این کالا در آمریکای لاتین بمرحله بحرانی خواهد رسید. در پایان قرن بیستم مصرف نفت کشورهای درحال توسعه ۴ برابر خواهد گردید و به ۱/۸۵۰ میلیون تن خواهد رسید. درحال حاضر هزینه نفت وارداتی کشورهای درحال توسعه حدود ۵۰میلیارد دلار است. طبق مطالعه‌ای که توسط بانک جهانی صورت گرفته ۷۰ کشور جهان سوم درحال حاضر دارای منابع گاز و نفت میباشند ولی فقط ۲۲ کشور اقدام به بهره‌برداری از منابع انرژی خود نموده‌اند. اگر کشورهای درحال توسعه مایل باشند به خودکفائی درانرژی تا سال دوهزار برسند باید ۲۲۸ میلیارد دلار بمصرف اکتشاف منابع انرژی برسانند.

برزیل و بازرگانی خارجی

برزیل درصدد است صادرات خودرادر سال آینده به ۲۶ تا ۲۷ میلیارد دلار برساند. درصورتیکه درسال جاری این صادرات حدود ۲۰ میلیارد دلار میباشد. نیمی از صادرات کشور مذکور درسال آینده کالاهای صنعتی خواهد بود واردات مواد انرژی‌زا درسالجاری نیز حدود ۹ تا ۱۰ میلیارددلار خواهد بود.

ذخایر نفتی مالزی

طبق اظهارنظر مقامات دولتی کشور مالزی،ظرفیت خالص ذخائر نفتی این کشور از ۱/۴ میلیارد به ۱/۸ میلیارد بشکه، افزایش یافته است. این دومین بار است که افزایش ظرفیت ذخائر نفتی از طرف دولت اعلام میشود. درآوریل سال گذشته این‌افزایش از ۱ میلیارد به ۱/۴ میلیارد بشکه بود.

با توجه به تولید فعلی نفت در مالزی، ۲۸۰ هزار بشکه در روز، ذخائر نفتی نیازهای این کشور را بمدت ۱۸ سال، پاسخگو خواهد بود، در حالیکه کشور مالزی واردکننده خالص‌نفت از سال ۱۹۸۷ میباشد.

(تایمزمالی مورخ ۲۲ اوت ۱۹۸۰).

وضع اقتصاد بین‌المللی

کنفرانس توسعه و تجارت سازمان ملل متحد گزارش داد که‌اقتصاد بین‌المللی با کندی رشد اقتصادی،افزایش بیکاری درکشورهای صنعتی و با مراحل بحرانی درانجام طرحهای عمرانی طی دوسال آینده روبرو خواهد گردید. حد متوسط افزایش قیمتها برای کالاهای اولیه حدود ۱۳ درصد درسال ۱۹۸۰ خواهد بود و دورنمای قیمت مواذغذائی وضع روشنی ندارد. درسال۱۹۷۹ رشد اقتصاد بین‌المللی کاهش یافت و این روند درسالجاری نیز ادامه خواهد داشت و درسال ۱۹۸۱ این وضر بهبود چندانی‌نیز خواهد یافت.

جمعیت هند

در پایان سال ۱۹۸۱ جمعیت هند به ۶۷۲ میلیون‌نفر خواهد رسید. رشد جمعیت هند تا سال ۱۹۲۱ آهسته بود و از آن زمان ببعد رشد سریعتری یافته است. این افزایش سریع ناشی از کاهش شدید در میزان مرگ‌ومیر بوده است.

ذخایر رسمی آرژانتین

ذخایر رسمی آرژانتین در ماه اوت از ۱۰/۰۷ میلیارد دلار به ۱۰/۴۰ میلیارد دلار افزایش یافت. در مدت مشابه سال گذشته ذخایر طلا و ارز این کشور ۹/۱۸ میلیارد دلار بود.

۱۷ نفر دیگر از ادارات خرمشهر پاکسازی شدند

خرمشهر ـ خبرنگار انقلاب اسلامی ، کمیته پاکسازی ادارات خرمشهر مرکب از دادگاه انقلاب اسلامی آبادان و خرمشهر ، سپاه‌پاسداران انقلاب اسلامی ، شورای‌شهر و انجمن اسلامی دانشجویان اسامی ۱۷ نفر از چهارمین گروه تصفیه‌شدگان‌را بشرح‌زیر اعلام کرد:

نعمتی چقاسیائی فرزند رحیم، سرپرست قسمت آتش‌نشانی اداره بندرخرمشهر بجرم رشوه‌گیری، تحکیم مبانی رژیم سابق، شرکت فعال در برگزاری مراسمها و اهانت به امام و روحانیت محکوم به انفصال دائم از خدمات دولتی و تحویل نامبرده بدادگاه . مرضیه مهیا فرزند زینل سرپرست دختران خانه‌جوانان‌خرمشهر بجرم عدم صلاحیت و به انحراف کشاندن دختران، انفصال دائم از خدمات‌دولتی سهراب شاه‌آبادی، کارمند آموزش وپرورش، اخراج،بعلت رشوه‌خواری وعدم صلاحیت کاری. عزیز گنجی، اخراج از آموزش وپرورش بجرم‌ضدیت باجمهوری اسلامی ومنحرف کردن دانش‌آموزان، ماشاءالله رشتی فرزند احمد، سرپرست انتظامات انبارهای عمومی، بجرم سرقت، کم‌کاری، اخراج از خدمت. محمد صفائی‌ـ شوشتری فرزند رجبعلی ،مسئول دایره حفاظت آموزش‌و پرورش، باگروه ۳ واحتساب سنوات خدمت بازنشسته شد. وجیه‌الزمان صحتی اصفهانی رئیس دبیرستان سرورآلادپوش، بجرم تحکیم مبانی‌رژیم‌سابق، شرکت درسمینار توجیهی رستاخیزی در بهمن ۱۳۵۶ ، باز نشسته با گروه چهار و احتساب سنوات خدمت ، پروین شهشهانی فرزند حسن ، دبیر دبیرستان بجرم جمع آوری اعلامیه‌های انقلابی وگزارش به عوامل رژیم سابق ،مخالفت با معلمین انقلابی ، بازنشسته عظیم جلیلیان فرزند ابراهیم سرکارگر اداره بندر خرمشهر ، جدیت درتحکیم مبانی رژیم سابق ، ریاست کانون حزب رستاخیز ، بازنشسته: اشرف دهوندی فرزند طاهر، دبیر دبیرستان ، بجرم‌عدم‌صلاحیت خرید خدمت سالی یکماه .کشور بی‌بی‌نیازی فرزند محبت‌جان بهیار ، بجرم عدم صلاحیت کاری ، بازخرید سالی یکماه . سکینه قلی‌پور فرزند حسن ، کارمند بندر، بجرم عدم صلاحیت کاری، اخراج ، مجید صمدی فرزند خضیر دبیراهنما بجرم تحکیم مبانی رژیم سابق شرکت در حزب رستاخیز ، بازنشسته . میرابوطالب نظری‌ـ نیا فرزند عیسی ، دبیر دبیرستان ، بجرم تحکیم مبانی رژیم‌سابق ، شرکت در حزب رستاخیز ، بازنشسته با تنزل چهارگروه . زهرا رضازاده بیله‌داربنی فرزند حسن ، دبیر راهنما ، بجرم عدم صلاحیت اخلاقی ، ضدیت با جمهوری اسلامی واغتشاش در مدرسه ، اخراج .

در اطلاعیه‌ای که بهمین منظور از سوی هیئت پاکسازی منتشر شده آمده است به پیروی از فرمایشات امام مبنی‌برپاک‌سازی ادارات از جرثومه‌های فساد ، هیئت پاکسازی ادارات خرمشهر ، لیست چهارمین‌گروه از افراد پاکسازی شده‌را اعلام میدارد(سه گروه قبل ۴۱ نفر بودند) و این درحالی است که هنوز هیچ فکری برای‌ساواکیهای این‌شهرستان نشده‌است . با توجه به اینکه اسامی ساواکیها بوسیله این هیئت اعلام وپاک سازی شده‌اند ، اماعدم‌برخورد مسئولانه مسئولان باعث‌گردیده که اکنون مشخص نباشد ساواکیهای این شهرستان‌در چه نقطه‌ای از ایران بسر میبرند . متاسفانه عدم توجه باین امر مهم که ساواکیها میبایست خودرا بطور مرتب به شهربانی های منطقه معرفی کنند تا چون گذشته سراز گنبد یا ترکمن صحرا و غرب کشور درنیاورند توجه مسئولان این امروهئیت های پاکسازی دیگر شهرستانها را باین مهم جلب میکنیم که کنترل ساواکیهارا بعدازپاکسازی منطقه درمد نظر قرار دهند .

۱۳۷۵۵/م الف

بسمه تعالی

آگهی مناقصه

شرکت سهامی کل‌معادن و ذوب فلزات ایران عملیات حفر گمانه و مغزه‌گیری در محل معادن طلای موله و معادن سرب نخلک را بشرح زیر به مناقصه میگذارد :

۱ـ عملیات حفرگمانه و مغزه‌گیری در محل‌معدن طلای موته واقع در حدود ۲۹۰ کیلومتری جنوبغربی تهران که مقدار کل‌حفاری در حدود ۲۵۰۰ متر پیش‌بینی میشود .

۲ ـ عملیات حفرگمانه و مغزه‌گیری در محل‌معدن سرب نخلک (حوزه انارک) واقع در حدود ۶۲۰ کیلومتری تهران و ۱۳۰ کیلومتری شهرستان نائین که مقدار کل حفاری درحدود ۱۵۰۰ متر پیش‌بینی میگردد .

داوطلبان شرکت در مناقصه میتوانند برای دریافت برگ شرایط و طرح قرارداد همه روزه درساعات اداری به امور بازرگانی شرکت واقع در خیابان آیت‌اله طالقانی بین بهار و مبارزان شماره ۴۶۷/۱ مراجعه و پیشنهادات خود را در پاکتهای جداگانه حداکثر تا تاریخ بیست‌ودوم مهرماه ۱۳۵۹ به قسمت دبیرخانه شرکت تسلیم فرمائید .

پیشنهادات رسیده در ساعت ده صبح روز چهارشنبه بیست‌وسوم مهرماه ۱۳۵۹ باز وقرائت‌خواهد شد .

شرکت‌سهامی کل‌معادن و ذوب فلزات ایران

۱۰۱/م الف

آگهی استخدام

یک‌سازمان بزرگ صنعتی‌دولتی احتیاج بهمکاری‌عده‌ای از مدیران مسلمان متعهد و با تجربه برای خدمت در شهرستانهای مختلف دارد .

داوطلبین مشخصات کامل خود را همراه با یک قطعه عکس به صندوق پستی شماره ۱۷۱۸ـ۱۱ ارسال دارند .

۱۳۷۳۸/م الف

آگهی انتشار تمبر

وزارت پست‌وتلگراف و تلفن باطلاع عموم‌میرساند تمبر یادگاری بیستمین سالگرد اوپک در ۲ قطعه‌بارزش ۵ و ۱۰ ریال در شرکت سهامی چاپخانه دولتی ایران چاپ و در تاریخ بیست وچهارم شهریورماه ۱۳۵۹ بانتشار پستی‌گذارده میشود . این تمبر از تاریخ‌انتشار درباجه‌های عمومی پست در سراسر کشور در دسترس عموم علاقمندان قرار خواهد گرفت مدت‌اعتبار پستی آن نامحدود است نهیه مهر روز انتشار منحصرا" در مدیریت کل‌پست تهران و حومه مقدور است .

بعلت عدم پرداخت وام

شرکتهای تعاونی وتولیدی اصفهان درآستانه تعطیلی قرارگرفته‌اند

اصفهان ـ خبرنگار انقلاب اسلامی : پیرامون مرکز گسترش خدمات تولیدی و عمرانی مطالب بسیاری گفته میشود و در رابطه با آن نقطه‌نظرهای متفاوتی از سوی افراد خاصی عنوان میگردد .

مهمترین واصلیترین مسئله‌ای که باعث گردیده مطالب گوناگونی در رد عمکردهای این مرکز عنوان گردد ، وجالب اینجاست که این مطالب از دهان افراد آشنائی مانند دارندگان شرکتهای تعاونی وابسته به این مرکز و گروههائی که از این مرکز زمین و وام دریافت کرده‌اند و زمینه‌ای برای تشکیل شرکتی بوجود آورده‌اند بیرون‌بیاید همانا نبودن‌وام است که در اختیار این افراد قرار گیرد و تاحدودی از نارضایتی‌ها بکاهد .

مطلب مهم اینکه ناهمآهنگی موجود بین مرکز وشهرستانها و عدم ارسال وام به شهرستانها و برآورد نیاز آنها وعدم رسیدگی به کارشان در مورد شرکتهای تعاونی که تحت نظارت آنها میباشد بروز چنین نارضایتی‌ها را تشدید میکند .

در برخورد با این عده چنان آثار نارضایتی در چهره‌وحرکات و اندیشه‌هایشان نقش بسته که گوئی امید خود را از این مرکز بکلی از دست داده و بایک شرکت تازه تاسیس ورشکسته در یک جامعه پر از مراکز متعدد تصمیم‌گیری و رو به آنارشیسم گروهی مانده‌اند .

این نارضایتی‌ها از سوئی با برخورد غیرمنطقی مسئولان مرکز گسترش خدمات تولیدی‌و عمرانی در پاسخگوئی به مراجعین که اکثرشان جوانان مشتاق کار وتولید و دلسوز انقلاب هستند و از سوی دیگر با عدم کارآیی کافی از سوی کارشناسهائی که برای شناسایی زمینها مسئولیت دارند تا برای گروههای کشاورزی زمینهای آبدار و بی آب را تشخیص داده واطلاعاتی در اختیار مرکزقراردهند ، تشدید میشود .

دراختیار قراردادن زمینهائی که عمدتا" و مشخصات بدون‌آب میباشند به گروههای متعدد نشانگر عدم‌هماهنگی بین گردانندگان این مرکز میباشد . چه اینکه زمینی را که گروهی پس از شناسائی و گرفتن تائید از کارشناسان سازمان آب در مورد وجود آب در آن و صرف چندین هزار تومان برای زدن چند حلقه چاه به‌آب‌نرسیده‌اند در شناسائی گروهی دیگر به آنان از طرف کارشناسان سازمان‌آب تائیدیه ، داشتن آب میدهند وآنان هم با صرف چندین هزارتومان به آب نمیرسند و این عدم کارآیی کافی از سوی این کارشناسان و عدم رسیدگی از سوی این مرکز درمورد کار این کارشناسان را میرساند

از این نمونه در اصفهان چندین مورد بچشم میخورد از جمله مقداری از زمینهای هژبریزدانی که خود این شخص نیزدر این زمینها بآب نرسیده بود .

مسئله وام که در ابتدا عنوان شد مهمترین مسئله است و اغلب این شرکتهای تعاونی که تامرز تولید پیش رفته‌اند به سبب نبودن وام کافی از فعالیت باز ایستاده‌اند وکار آنها راکد مانده است و مهم اینجاست که با تامین این شرکتهای تعاونی از نظر وام میتوانیم از نظر کشاورزی و وسائل عمده آن و همچنین‌نیازهای دیگر درآینده خیلی نزدیک خودکفا شویم .

شرکتهایی که در اصفهان عمدتا" تا مرز تولید پیش رفته‌اند عبارتند از : موزاییک‌سازی ـ دانه‌مرغ ـ خرمن کوب ـ دیسک ـ نوارمقاله ـ دستگاه مرغ‌پرکنی‌ـ ظرفشوئی ـ دستشوئی ـ وان‌حمام یخچال‌سازی ـ ماشین‌رختشوئی ـ قطعات ماشین‌وظروف استیل دیگهای بخار ـ حرارت مرکزی وسایل حرارتی و شوفاژ ـ بخاری انواع و اقسام سنجاق ـ واز جمله فعالیتهای تولیدی کشاورزی که البته ناگفته نماند تعداد زیادی از این شرکتهای کشاورزی تولید خود را ببازار نیز عرضه نموده‌اند .

مسئله اینجاست که شکی نیست مرکز گسترش خدمات‌تولیدی وعمرانی صادقانه و باحسن نیت فعالیت میکند و در جهت تشکیل این شرکتهای تعاونی نکاپوی قابل‌توجهی از خود نشان میدهد تنها مسئله‌ای اینست که نیاز به عدم ایجاد بوروکراسی و روابط پیچیده اداری این مراکزی که بعد از انقلاب تشکیل گردیده باعث شده که نظم ارگانیک اداری از بین برود وعدم انسجام بین عناصر فعال این مراکز باعث رکود فعالیتهای آنان شود چه اینکه تصویب بیش از ۷۶۰ میلیون تومان وام از سوی این مرکز در اصفهان و اختصاص کمتر از ۳۰۰ میلیون تومان وام از طرف مرکز برای اصفهان خود نشانه علاقه وافر به خودکفائی در بین مسئولین این ارگان‌و عدم‌ارتباط‌کافی بین‌مرکز و شهرستانها میباشد .

جوانان مشتاقی که در گرما گرم سیاست بازیهای میراثخواران انقلاب بفکر میرانداری از انقلاب بوده و تمام تلاش خود را در جهت خودکفا نمودن کشورمستقل جمهوری‌اسلامی ایران ورهانمودن از وابستگیهای اقتصادی ونیازهای مادی از شرق وغرب بکاربرده‌اند و عاشقانه تمام قدرت ـ موقعیت ـ زمان ـ زندگی . . . خود را صرف این قطع وابستگی نموده‌اند ومسئولان دلسوز مرکز گسترش خدمات تولیدی وعمرانی اصفهان که در جهت رفع کمبودهای‌این جوانان برآمده وتمام وقت خود را در این شرکتهای تعاونی در شعاعهای ۵۰ ـ ۶۰ کیلومتری اصفهان وحتی بیشتر صرف مینمایند مجموعا" از نبودن وام جهت اتمام و به تولید رساندن این شرکتها گلایه دارند . تنها با این تفاوت که اغلب دارندگان شرکتهای‌تعاونی مسئولیت نبودن‌وام‌ـ بالارفتن نرخ موتور دیزل جهت چاه‌آب ـ کارمزد حفاران چاه و . . . . را متوجه مسئولان مرکز در اصفهان میدانند .

غافل از اینکه سرپرست این مرکز درگفتگوئی با خبرنگار ما در اصفهان خود از نرسیدن وام و دوندگی ۱۵ ـ ۲۰روزه جهت گرفت وامی که موعد آن سرآمده ـ گرانی بی رویه وسائل کشاورزی وعدم رسیدگی مسئولان در اختیار نگرفتن واردات وسائل‌موتوری وکشاورزی از طرف دولت‌و غیره را انتقادکرد . و نگرانی خود را ابراز میدارد .

در آینجا با جوانان مشتاق دارنده شرکتهای تعاونی استکه با همدردی با مسئولین دلسوز وکارساز این مرکز راه ورود ضد انقلابیون آماده نفوذ بر مراکز مشتت و دارای عناصر ناراضی را بسته و اجازه بهره‌وری آنان ندهند .

با شورای هماهنگی‌مراکز گسترش خدمات تولیدی و عمرانی مستقر در وزارت کشور است که وامهای شهرستانها را در اسرع وقت ارسال دارد .تا ریشه نارضایتی در این مورد خشکیده و حرکت جهت خودکفائی ادامه یابد .

اموال ۳۱ تن ازسرسپردگان رژیم سابق توقیف شد

نوشهر ـ خبرنگار انقلاب‌اسلامی دادگاه انقلاب نوشهر و چالوس به ۳۱ تن از سرسپردگان رژیم سابق و مروجین فساد به‌اسامی زیر اخطار کرد ظرف مدت ۲۰روز خود را به این دادگاه معرفی نمایند ، درغیراینصورت دادگاه غیابا" به اتهامات آنان‌رسیدگی کرده و حکم مقتضی صادر خواهد کرد :

حمیدرهنی ،رضامعتمدی ، ابوالحسن شفائی ،اکبر گلپایگانی (خواننده) ؛ترانه ،سهراب سیاوش دهش، تیمسار تدین فرهاد فیروزگر، علی‌اصغرتوکلیان هرمز پورآشوب ، میرمعین داریوشزند، پروانه پیشوائی همسر رخشارئیس ساواک ،سمیعی استاندار سابق مازندران ،تیمسار جوادمعین‌زاده فرماندار نظامی تهران ، فاطمه صفی‌نیا همسر بهنام وزیر سابق بازرگانی، مژگان خطیبی دختر تیمسار خطیبی رئیس شهربانی مازندران شرکت ایران و فنلاند ،تیمسار پریان‌فر، سرهنگ افضلی‌رئیس ساواک مشهد ، مهژدادخفاری حسین فرزین، شرکت واوان، شهرام شپیره(خواننده)سرگرد مهناج مامور ساواک، تیمسار بدیعی، تیمسار ذوالفقاری رئیس ژاندارمری مازندران مرجان (خواننده و هنرپیشه) مهندس‌بابا ، مهندس هاکوپیان دکتر یاروخیان .

براساس این گزارش اموال نامبردگان توقیف شده است .

۶ نفر از کارمندان اداره مخابرات زنجان تصفیه شدند

زنجان ـ خبرنگار انقلاب اسلامی هیئت پاکسازی وسالمسازی‌ادارات دولتی زنجان اسامی ۶ نفراکه‌در اداره مخابرات زنجان مشمول پاکسازی قرار گرفته‌اند،بدین شرح اعلام نمود : فرضاالله اسکندری و رحیم دلفرح انفصال دائم از خدمات دولتی . ایرج عطائی سه ماه‌انفصال از خدمت. هادی خطیبی ، بازنشسته با آخرین گروه ـ مجتبی امینیان، محروم از پستهای حساس، ثروت عزیزیان با ارفاق ۱۵ روز بازنشسته.

۱۳۷۳۹/م الف

آگهی مناقصه شماره ۵۶ مورخه ۱۳۵۹/۶/۱۸

فرماندهی لجستیکی نیروی زمینی ارتش‌جمهوری اسلامی ایران یک قلم جوراب نخی افرادی را ازطریق مناقصه خریداری مینماید .

پیشنهاددهندگان میتوانند با مراجعه به دفتر انتظامات فرماندهی لجستیکی نیروی زمینی ارتش جمهوری اسلامی ایران و ملاحظه نمونه و مشخصات جوراب و دریافت اوراق شرایط و مشخصات معامله، پیشنهاد خود را طبق مفاد مندرج در شرایط معامله تنظیم و تاساعت ۱۲۰۰ روز۵۹/۷/۱۴ بدفتر انتظامات فرماندهی لجستیکی نیروی زمینی ارتش جمهوری اسلامی ایران تسلیم نمایند .

فرماندهی‌لجستیکی نیروی زمینی‌ارتش‌جمهوری‌اسلامی ایران

۹۷۸۰/م الف

آگهی مناقصه عمومی‌شماره ۵۹/۲۸

اینشرکت در نظردارد نسبت به خریدآهن تسمه آهن‌ناودانی‌ـ لوله‌گالوانیزه‌ـ لوله سیاه‌ـ تیرآهن‌ـ میله‌گردکلافی‌و آجدارـ آهن‌نبشی‌ـمفتول آهن میله گردبرمبنای‌مقادیرمندرج در اسناد مناقصه و مشخصات فنی‌مربوط به‌آن‌و براساس تحویل سی .اند .اف‌گمرکات بنادرایران اقدام نماید .

علاقمندان به شرکت در مناقصه میتوانند با در دست داشتن معرفی‌نامه از تاریخ نشراین آگهی به‌مدت‌ده روزبا دارهٔ‌مناقصات‌شرکت‌واقع در میدان شهدا مراجعه ودرمقابل‌پرداخت‌مبلغ دویست‌ریال به صندوق شرکت و ارائه رسید مربوط به اداره مذکور اسناد مناقصه را دریافت و پیشنهاد خودرا براساس شرایط مالی وفنی مندرج دراسنادمناقصه‌تنظیم‌وتاساعت ۱۰روز ۵۹/۶/۳۱ بدفتر امور تدارکات اینشرکت در مقابل اخذرسید تسلیم نمایند .

پیشنهادات رسیده‌راس ساعت ۱۰ همان‌روز ۵۹/۶/۳۱ باز و قرائت میشودحضور پیشنهاددهندگان درجلسه مناقصه آزاداست .

شرکت سهامی برق منطقه‌ای تهران

۱۳۷۰۲/م الف

آگهی مزایده اموال منقول

بموجب رای صادره از اداره کار وامور اجتماعی تهران له آقای حسین فراز و علیه کارفرمای کارخانه تکنوتانک به کلاسه ۴۹۰ حسب تقاضای محکوم له یکدستگاه بنز خاور۶۵۸ مدل ۷۳ سه تن شماره‌شهربانی ۳۶۸۱۵ـ تهران ـ ق وسیله این‌اجراء باز داشت و کارشناس رسمی دادگستری آنرا بمبلغ هفتصدو بیست هزار ریال ارزیابی نموده ومقرر شده است اتومبیل‌مذکور در روز ۵۹/۷/۸ ساعت ۱۲ الی دوبعداز ظهر درنشانی پاسگاه ژاندارمری نعمت‌آباد بفروش برسد طالبین می‌توانند در وقت مقرره فوق درمحل حاضر و درمزایده شرکت نمایند مزایده ازقیمت.ارزیابی شده وسیله کارشناس شروع و به کسانیکه بالاترین قیمت‌را خریدار باشند واگذار خواهد شد کلیه هزینه مربوط به اتومبیل از قبیل مالیات وغیره بعهده خریدار میباشد .

رئیس اجرای شعبه اول دادگاه عمومی تهران

۵۹۸/م الف

بسمه‌تعالی

آگهی‌مزایده سوپرمارکت پایگاه چهارم

تاریخ ۵۹/۶/۲

پایگاه وحدتی دزفول سوپرمارکت خود را با تمام تجهیزات لازم (سردخانه ـ یخچال‌ـ قفسه‌بندی) با آب‌وبرق مجانی بدون سرقفلی به مزایده میگذارد پیشنهاد دهندگان می‌توانند با مراجعه به ماتریل شعبه تهیه پایگاه وحدتی ودریافت برگ شرایط و مشخصات پیشنهادات خودرا حداکثر تا تاریخ ۱۳۹۵/۷/۳ به دفتر آجودانی پایگاه تسلیم و رسید دریافت نمایند .

پایگاه وحدتی

آگهی تحدید حدود عمومی

پیروآگهی تحدیدحدودعمومی شماره۹۰۶۵ ـ مورخ ۵۹/۳/۱۷ بدینوسیله بموجب ماده ۱۴ قانون ثبت تحدید حدود قسمتی از املاک واقعات در بخشهای ۲ و ۳ خرمشهر که بعلت عدم اجرای ماده ۶۷ قانون ثبت آگهی تحدیدی آنها تجدید شده است و فروعات پلاک ۳۳۰۴ بخش ۲ خرمشهر بعلت منظور نکردن پلاکهای فرعی در آگهی تجدید گردید بشرح ذیل آگهی مینماید :

بخش ۲ خرمشهر

۱۴۹۳ـ آقای عبدزعابی احمدی ـ شندانگ یکبابخانه واقع در بخش ۲خرمشهر

۲۲۴۹ـ آقای جمیل مرزعهٔ ـ شندانگ یکبابخانه بمساحت ۱۷۱/۷۰ مترمربع واقع در بخش دو خرمشهر

۲۵۱۳ـ آقای یاسین فیصلی‌زاده و غیرهـ شندانگ یکبابخانه بمساحت ۲۰۸ مترمربع واقع در بخش دو خرمشهر

۲۵۸۱/۱ـ آقای سعیدصبی ـ شندانگ یکبابخانه بمساحت ۱۱۰/۸۱ متر مربع واقع در کوی صبها

۲۶۹۰ـ آقای عبدالله خانجی ـ شندانگ یکبابخانه که از طرف آقای پدران منسک انتقال قطعی گرفته‌اند واقع در بخش دو خرمشهر

۲۵۳/۲ـ آقای جعفر ناصرنژادـ شندانگ یکبابخانه بمساحت ۴۹/۵۰ مترمربع واقع در نهرسیاب بخش دو خرمشهر

۲۸۰/۶۰۸ـ آقای امیرعباس گلستانی وغیرهـ شندانگ قطعه زمین که تقریبا" مثلث بوده و بمساحت ۱۶۹ متر مربع

عملیات تحدید حدود در ساعت ۸/۵ روز چهارشنبه ۵۹/۷/۹ در محل شروع و بعمل خواهد آمد

۳۳۰۴/۹ـ آقای حسن محمودیـ شندانگ یکبابخانه قطعه اول تفکیکی بمساحت ۱۸۲/۰۴ متر مربع واقع در نهرسیاب بخش ۲ خرمشهر

۳۳۰۴/۹ـ آقای عبدالله منبعات ـ شندانگ یکبابخانه قطعه دوم تفکیکی به مساحت ۱۳۷/۰۵ متر مربع واقع در نهرسیاب بخش دو خرمشهر

۳۳۰۴/۱۱ـ آقای مهدی حنفری و غیرهـ شندانگ یک قطعه زمین بمساحت ۱۴۰ متر مربع واقع در نهرسیاب بخش ۲ خرمشهر

۳۳۰۴/۱۲ـ آقای لایز حیامی ـ شندانگ یکبابخانه بمساحت ۶۴۹/۲۵ متر مربع واقع در نهرسیاب بخش ۲ خرمشهر

۳۳۰۴/۱۳ـ آقای مالک ناصری و غیره ـ شندانگ یکبابخانه بمساحت ۲۷۶ متر مربع واقع در نهرسیاب بخش ۲ خرمشهر

۳۳۰۴/۱۴ـ آقای حبیب آلبوخنفرـ شندانگ یکبابخانه گلی بمساحت ۲۳۵/۵ متر مربع واقع در نهرسیاب بخش ۲ خرمشهر عملیات تحدید حدود در ساعت ۸/۵ روز پنجشنبه ۵۹/۷/۱۰ در محل شروع و بعمل خواهد آمد

۳۳۰۴/۱۵ـ آقای ناصرآلبوخنفرـ شندانگ یکبابخانه گلی بمساحت ۲۴۰ متر مربع واقع در نهرسیاب بخش ۲ خرمشهر

۳۳۰۴/۱۶ـ آقای حبیبه خزائیـ شندانگ یکبابخانه بمساحت ۲۵۴ متر مربع واقع در نهرسیاب بخش ۲ خرمشهر

۳۳۰۴/۱۷ـ آقای دهرآلبوخنفرـ شندانگ یکبابخانه گلی بمساحت ۱۸۲ متر مربع واقع در نهرسیاب بخش ۲ خرمشهر

۳۳۰۴/۱۸ـ آقای رازی‌کاومینی و غیره ـ شندانگ یکبابخانه گلی بمساحت ۶۶۰ متر مربع واقع در نهرسیاب بخش ۲ خرمشهر

۳۳۰۴/۲۰ـ آقای جبار کاومینی ـ شندانگ یکبابخانه گلی بمساحت ۲۶۵ متر مربع واقع در نهرسیاب بخش ۲ خرمشهر

۳۳۰۴/۲۱ـ آقای علی آلبو خنفر و غیرهـ شندانگ یکبابخانه بمساحت ۳۷۰ متر مربع واقع در نهرسیاب بخش ۲ خرمشهر

عملیات تحدید حدود در ساعت ۸/۵ روز شنبه ۵۹/۷/۱۲ در محل شروع و بعمل خواهد آمد

۳۳۰۴/۲۲ـ آقای جاسم مهلانی ـ شندانگ یکبابخانه محصور گلی بمساحت ۱۸۷ متر مربع واقع در نهرسیاب بخش ۲ خرمشهر

۳۳۰۴/۲۴ـ آقای علی آلبوخنفرپورـ شندانگ یک قطعه زمین بمساحت ۹۳ متر مربع واقع در نهرسیاب بخش ۲ خرمشهر

۳۳۰۴/۲۵ـ خانم شکر کوثانی ـ شندانگ یکبابخانه گلی بمساحت ۴۴۵ متر مربع واقع در نهرسیاب بخش ۲ خرمشهر

۳۳۰۴/۲۶ـ آقای صالح البوخنفر ـ شندانگ یکبابخانه بمساحت ۹۲۱ مترمربع در نهرسیاب بخش ۲ خرمشهر

۳۳۰۴/۲۷ـ آقای یوسف تاوروی ـ شندانگ یکبابخانه‌قطعه‌اول‌تفکیکی بمساحت ۷۷/۲۸ مترمربع واقع در نهرسیاب بخش ۲ خرمشهر

۳۳۰۴/۲۷ـ خانم آسیه سالمی ـ شندانگ یکبابخانه قطعه دوم تفکیکی بمساحت ۱۲۰/۴۰ مترمربع واقع در نهرسیاب بخش ۲ خرمشهر

عملیات تحدیدحدوددرساعت ۸/۵ روز یکشنبه ۵۹/۷/۱۳ در محل شروع‌وبعمل خواهد آمد .

۳۳۰۴/۲۸ـ آقای عبدالرضاحمودی ـ شندانگ یکبابخانه‌گلی واقع‌در نهرسیاب بخش ۲ خرمشهر

۳۳۰۴/۲۹ـ آقای‌حدادمقدم ـ شندانگ یکبابخانه‌محصوربمساحت ۳۰۵ مترمربع واقع در نهرسیاب بخش ۲ خرمشهر

۳۳۰۴/۳۱ـ آقای ایبور البوعلی ظهراوی ـ شندانگ یکبابخانه بمساحت ۱۸۲ مترمربع واقع در نهرسیاب بخش ۲ خرمشهر

۳۳۰۴/۳۲ـ آقای مهدی حنفری و غیرهـ شندانگ یکباب‌ساختمان‌محل کارخانه آردی بمساحت ۲۱۰۰ مترمربع واقع در نهرسیاب بخش ۲ خرمشهر

۳۳۰۴/۳۴ـ خانم‌جانی‌رشید سلام ناظرچی ـ شندانگ یکبابخانه محصور به مساحت ۲۳۷ مترمربع واقع در نهرسیاب بخش ۲ خرمشهر

۳۳۰۴/۳۵ـ آقای مهدی حنفری و غیره ـ شندانگ یک‌قطعه زمین بمساحت ۶۶۴ مترمربع واقع در نهرسیاب بخش ۲ خرمشهر

عملیات تحدید حدود در ساعت ۸/۵ روز دوشنبه ۵۹/۷/۱۴ در محل شروع و بعمل خواهد آمد .

۳۳۰۴/۳۹ـ آقای مهدی حنفری و غیره ـ شندانگ یکبابخانه مجصور بمساحت ۱۴۱ مترمربع واقع در نهرسیاب بخش ۲ خرمشهر

۳۳۰۴/۴۱ـ آقای ناصر آلبوخنفرـ شندانگ یک قطعه زمین بمساحت ۹۱/۵۰ مترمربع واقع در نهرسیاب بخش ۲ خرمشهر

۳۳۰۴/۴۲ـ آقای احمد شرعیـ ـ شندانگ یک قطعه زمین بمساحت ۱۸۶ متر مربع واقع در نهرسیاب بخش ۲ خرمشهر

۳۳۰۴/۴۳ـ آقای ابراهیم حنفری ـ سندانگ یکبابخانه محصور گلی بمساحت ۱۳۲ مترمربع واقع در نهرسیاب بخش ۲ خرمشهر

۳۳۰۴/۴۴ـ آقای علیوان سالمی ـ شندانگ‌یکبابخانه‌گلی‌بمساحت ۱۹۵ مترمربع واقع درنهرسیاب بخش ۲ خرمشهر

۳۳۰۴/۴۵ـ آقای محسن خرم ـ شندانگ یک قطعه زمین که بصورت مثلث‌وفاقد حد شمالی است واقع در نهر سیاب بخش ۲ خرمشهر

۳۳۰۴/۴۷ـ آقای مهدی محمودی ـ سندانگ یک قطعه زمین واقع در نهرسیاب واقع در بخش ۲ خرمشهر

عملیات تحدید حدود در ساعت ۸/۵ روز سه‌شنبه ۵۹/۷/۱۵ در محل سروع و بعمل خواهد آمد .

۳۳۴۸ـ آقای کاظم صالحپورـ شندانگ یکبابخانه بمساحت ۱۴۳/۵۷ مترمربع واقع در بخش ۲ خرمشهر

۳۳۴۸/۱ـ آقای حسب محمدی راده ـ سندانگ یکبابخانه بمساحت ۱۴۶/۱۶ مترمربع واقع در بخش ۲ خرمشهر

۳۵۰۳/۳ـ آقای الحمید معاوی ـ سندانگ یکبابخانه بمساحت ۱۶۸/۵۸ مترمربع واقع در بخش ۲ خرمشهر

۳۵۷۱/۱ـ آقای عیسی موسوی ـ شندانگ یک قطعه زمین مسی شده بمساحت ۲۸۷/۸۷ مترمربع واقع در حماس چهل متری بخش ۲ خرمشهر

۲۷۴۳ـ آقای یعقوب آبدسور حرم آبادی ـ شندانگ بمساحت ۷۸/۷۲ مترمربع واقع در کوچه کامکار بخش ۲ خرمشهر

۳۸۶۹ـ خانم سکینه بیت الحمدی ـ سندانگ یک قطعه زمین شارع انحرافی به مساحت ۵۹/۸۵ مترمربع واقع در بخش ۲ خرمشهر

۳۸۷۲ ـ آقای محمد اهنمامی ـ شندانگ یک قطعه زمین متروکه مجاور پلاک ۳۸۰۱ بمساحت ۱۹/۹۴ مترمربع واقع در بخش ۲ خرمشهر .

عملیات تحدید حدود در ساعت ۸ ۱/۲ روز چهارشنبه ۵۹/۷/۱۶ درمحل شروع و بعمل خواهد آمد .

بخش سه خرمشهر

۳۵/۱۴ آقای مزبان راسگو ـ شندانگ یک قطعه نخلستان مشتمل بر ۵ اصله نخل بمساحت ۱۱۹/۲۷ مترمربع واقع در کوت شیخ

۳۵/۱۸ ـ آقای ناصر حنفری‌نیروز ـ شندانگ یک قطعه زمین جای نخلستان بمساحت ۱۴۰/۲۵ مترمربع واقع در کوت شیخ .

۳۰۳/۱ـ آقای ناصر پورنجاعیـ شندانگ یکبابخانه بمساحت ۷۲/۶۰ متر مربع واقع در کوت شیخ

۳۲۸/۴ ـ آقای عبدالحسین حداوی ـ شندانگ یکبابخانه بمساحت ۲۰۲/۷۹ مترمربع واقع در کوت شیخ .

عملیات تحدید حدود در ساعت ۸ ۱/۲ روز ۵ شنبه ۵۹/۷/۱۷ در محل شروع‌وبعمل خواهد آمد .

۳۸۳/۳ ـ آقای احمد غبساوی و غیره ـ شندانگ یکبابخانه بمساحت ۱۱۸/۷۲ مترمربع واقع در کوت شیخ .

۳۸۳/۷ ـ آقای عبدالحلیم جمعانی وغیره ـ شندانگ یکبابخانه و یک قطعه باغچه مشمل بر۵ اصله نخل وصل‌بهم بمساحت ۳۱۸ مترمربع واقع در کوت شیخ .

۳۸۷/۳ ـ آقای خنوش شدادی ـ شندانگ یکبابخانه بمساحت ۱۲۹/۳۰ مترمربع واقع درکوت شیخ .

۷۱۱/۲ آقای صالح صباحی‌پور ـ شندانگ یکبابخانه و یک قطعه نخلستان وصل بهم مشتمل‌بر ۲۰ اصله نخل بزرگ و ۱۰ اصله نخل کوچک بمساحت ۱۲۵۳/۵۴ مترمربع واقع در ام‌الجریده .

۱۷۰۴ ـ آقای علی‌جعفری وغیره ـ شندانگ یکبابخانه بمساحت ۱۵۷/۳۵ مترمربع واقع در بخش ۳ خرمشهر .

۲۵۳۲ ـ آقای سیدنایت مضری اصل‌وغیره ـ شندانگ یکبابخانه بمساحت ۴۷۰ مترمربع واقع در شاخه‌الحیاک(موروثی از طرف سیدهاشم مضری‌اصل) .

ـ عملیات‌تحدید حدود در ساعت ۸ ۱/۲ روز شنبه ۵۹/۷/۱۹ در محل‌شروع و بعمل خواهد آمد .

بخش چهار خرمشهر

۷۲/۲۷ ـ آقای الوندبالبت ـ شندانگ یکبابخانه بمساحت ۱۰۲/۳۴متر مربع واقع در معموری که در آگهی قبلی پلاک اصلی اشتباها" ۷۳ قید شده .

۷۲/۳۳ ـ آقای مجید البوغبیش ـ شندانگ یکبابخانهٔ کبری بمساحت ۹۹ مترمربع واقع در معموری در آگهی قبلی پلاک فرعی اشتباها" ۳۲ قید شده .

عملیات تحدید حدود در ساعت ۸ ۱/۲ روز یکشنبه ۵۹/۷/۲۰ در محل شروع و بعمل خواهد آمد .

لذا طبق ماده ۱۴ قانون ثبت املاک بصاحبان و مجاورین املاک فوق‌الذکر به وسیله این آگهی اخطار میشود که در روز و ساعت مقرر بالا در محل حضور بهمرسانند . تا با معرفی آنها و رعایت مقررات عملیات انجام گردد ؛ وچنانچه هریک از صاحبان املاک یا نماینده قانونی آنها در موقع تحدید حضور نداشته باشد با حدود اظهار شده از نظر مجاورین املاک آنها تحدید خواهد شد و در صورت عدم امکان از نوبت تحدیدی خارج وآنهائیکه برای بار دوم از تحدید خارج میشوند با اخذ جریمه د

دکتر بهشتی ...

از صفحه ۲

یک وقت است که مسائل مملکتی و خطوط کلی انقلاب بصورت کلی مطرح میشود ، اینکاری است که رادیو تلویزیون میکند و سیاست کلی هم باید درهمین جهت باشد .

انقلاب اسلامی ـ شما اگر به رادیو توجه کنید در آن صریحا " چندین بار به گروههای مختلف در مجلس حمله شده است ولی آنها حق صحبت و حق دفاع نداشته‌اند ، درصورتیکه این در رابطه با حزب جمهوری اینطور نبوده است و این در مقدمه قانون اساسی تصریح شده که مملکت نباید در دست گروهی خاص باشد و آقای بنی‌صدر بعنوان مجری این قانون اساسی مدعی این مسئله شده‌اند و این احساس خطر را صریحا " بمردم گفتند آیا حزب‌جمهوری این قدرت را دارد که بلافاصله جواب بگوید .

ج ـ آیا حزب جمهوری یک حزب اکثریت است ، اگر حزب اکثریت است باید حزب اکثریت این حق را داشته باشد .

س ـ *با توجه به جریاناتی که اخیرا " در مملکت اتفاق شده است و با توجه به ناراحتی شدید امام بعد از سخنرانی رئیس‌جمهور شما در پاسخ‌هائی که داده شده است و بطور کلی همه این جریانات در شرایط فعلی مملکت ، که نوید اختلاف در سطح رهبری جامعه را میدهد (بهشتی: نوید نیست ، ضد نوید است) .*

بهرحال برداشت‌های متفاوتی را در جامعه میدهد ، بهتر نیست که برای این شرایط خاص کاری کرد ؟ *خطوط امام را در مقابل سخنان رئیس‌جمهور که در بسیاری از جاها از آن سوءاستفاده تبلیغاتی میشود شما چطور توجیه میکنید ؟*

ج ـ فکر میکنم امام از نظر جایگاهی که دارند ، و با توجه به شرایط خاصی که وجود دارد در هرجا که لازم باشد ، نظر خودشان را بیان خواهند کرد ، اما اگر امام قرار باشد در هر موردی نظر بدهند این یک تحقیری برایشان خواهد بود . امام تا وقتی که بیان آراء و افکار سالم باشد ، میدان میدهند تا آراء و افکار گفته شود و مردم و انقلاب در جوی سالم برخورد آراء و عقاید رشد بکنند . ولی اگر ببینند که ناسالم میشود جلوگیری میکنند ، ما هم همواره ترجیح میدهیم جو جامعه ، جو سالمی باشد ، مگر در مواردی که بصورتی از صور ، مطالبی به شکلی طرح شود که جو را ناسالم سازد ، طبعا " نظر خود را خواهیم گفت .

س: *اساسا نظرتان را راجع به کابینه آقای رجائی در شرایطی که آقای بنی‌صدر اظهار داشته‌اند که وزرائی که معرف روشهای تخریبی بوده‌اند و می‌خواهند نظرات خود را به کرسی بنشانند چیست ؟*

ج: راجع به کابینه آقای رجائی من هفته قبل نظر دادم ، گفتم مناسب‌ترین کابینه ممکن برای ضرورتهای انقلاب هست ، نمی‌گویم ایده‌آل است ولی می‌گویم مناسب‌ترین .

س: *اینکه آقای بنی‌صدر راجع به بعضی از وزراء مطالبی را گفته‌اند بفرمائید اولا آیا اینها واقعیت دارد ، در ثانی این اشخاص چه کسانی هستند ؟*

ج: اینها را باید از خود ایشان سئوال بفرمائید . همانطوریکه گفتم ایشان یک چیزهای کلی می‌گویند ، و در اذهان ابهام بوجود می‌آورند ، و این صحیح نیست ایشان باید صریحا بگویند تا آنها هم از خودشان دفاع کنند . ایشان می‌توانند بگویند که من این وزراء را نخواستم و تائید نمی‌کنم . این حقی است که قانون اساسی به ایشان داده است . در حدودی که ایشان از حقوق خودشان در قانون اساسی استفاده میکنند هیچ بحثی نیست اما اگر از این حد فراتر رفت آنوقت بحث خواهد بود .

صبح آزادگان : مسئله‌ای هم‌اکنون در سطح رهبری جامعه وجود دارد که می‌گویند التزام ما باید از تخصص استفاده کنیم و در کنارش مکتب ، این فکر باعث میشود که ما در رابطه با ناسیونالیستها ، پراگماها ، لیبرالها و عناصر وابسته به شرق و غرب و اصولاگرایشهای انحرافی ما سکوت کنیم به دلیل تخصصشان ، شما فکر می‌کنید سطح رهبری جامعه در یک حکومت اسلامی با اصالت برادران به مکتب و در کنارش تخصص بهتر است یا اینکه ما چون تخصص را ملاک می‌گیریم از مکتب صرفنظر کنیم که به همین دلیل جریانات انحرافی و سازشکارانه و لیبرال‌مآبانه در سطح رهبری یک جامعه نفوذ پیدا کند ؟

ج: من نظر شخصی‌ام را گفته‌ام ، نظر گروهی و جمعی‌مان راهم گفته‌ایم که بنظر ما مسئولان مملکت باید از مومنان به اسلام وانقلاب اسلامی در همین خط ولایت فقیه انتخاب شوند . از نظر مسئولان باید این شرط رعایت شود والا جامعه نمی‌تواند در این خط جلو برود .

نبرد ملت : جنابعالی آگاه هستید که اخیرا دولت انگلیس سفارت خود را در تهران تعطیل کرده است . یکی از مقامات انگلیسی گفته است که ما به توهم اینکه مبادا گروگانگیری کنند و اعضای سفارت را بگیرند به این جهت مبادرت به این کار کرده‌ایم ، آیا چنین تصمیمی بوده است ؟

ج: گروگانگیری کار ماها نیست گروگانگیری کار جوانهاست و از جوانها بپرسید که آیا چنین فکری دارند یا نه ، ما که بعنوان مسئولان مملکت نمی‌توانیم کسی را گروگان بگیریم معنی ندارد .

نبرد ملت : تا زمانیکه مقامات قانونی هم نظر مساعد نداشته باشند آنها هم نمی‌توانند چنین کاری بکنند نظر شما چیست ؟

ج: مقامات قانونی با کل انقلاب در روند انقلاب نظر مساعد دارند اما دیگر در جزئیات که مثلا شما تشریف می‌آوردید اینجا یا نه ما قبلا خبر داریم می‌آیند یا نمی‌آیند ما می‌گوئیم که خبرنگاران بیایند .

جلسات غیرعلنی مجلس

انقلاب اسلامی : آقای دکتر ، قانون میگوید که جلسات مجلس شورای اسلامی باید علنی باشد مگر در شرایط اضطراری ، در صورتی که رعایت امنیت کشور ایجاب کند اما این روزها در هنگام بحث پیرامون کابینه گاهی اوقات جلسات مجلس غیرعلنی اعلام میشود آیا شما بعنوان رئیس دیوانعالی کشور می‌توانید بپذیرید که بحث پیرامون کابینه جنبه امنیتی دارد و اصولا این عمل چقدر با قانون مطابقت دارد ؟

ج: در برخی موارد در شرایط فعلی ، در برخی مسائل ممکن است جلسات غیرعلنی برگزار نمود . البته وقتی که جلسه غیرعلنی است فعلا من هم خبر نمی‌شوم ، اگر از نظر قضائی ضرور بدانیم آن وقت بلی ، خبر می‌شویم یعنی از نظر قضائی هیچ چیز نمی‌تواند از دید مسئولان قضائی پنهان بماند ولی تا وقتی که احساس کنیم کارها روی روند هست حرفی نیست .

انقلاب اسلامی : برنامه دولت را اعلام نمودن و باروی شخصیت وزراء بحث نمودن چرا جنبه امنیتی دارد ، و با توجه به اینکه جو کنونی جامعه هم ایجاب میکند که مردم در جریان کارها باشند آیا بهتر نیست این جلسات علنی برگزار شود ؟

ج: اگر در برخی مواردی که خود مجلس تشخیص میدهد که این بحث ، بحثی است که الان از نظر امنیت کشور و شرایط کنونی کشور مصلحت است در جلسه خصوصی باشد طبق همان چیزی که در قانون اساسی است عملی خواهند نمود . در ثانی آقایان که بنا دارند همه چیز علنی باشد .

حق انتخاب وکیل

انقلاب اسلامی : اصل سی و پنج قانون اساسی حق انتخاب وکیل را برای متهمین در تمام موارد پیش‌بینی نموده است ، حال که شورایعالی قضائی کار خود را شروع کرده است اقدامی در جهت پیاده نمودن این اصل خصوصا دادگاههای انقلاب نموده است ؟

ج: در دادگاههای انقلاب هم حق انتخاب وکیل وجود دارد منتهی وکیل باید وکیلی باشد که از آن سیستم حقوقی دادگاههای انقلاب مطلع و با خبر باشد و بتواند در آن چهارچوب بحث نماید . تنها اشکالی که هست اینست که صلاحیت وکیل باید برای آن دادگاه محرز شود .

کنترل دیوانعالی کشور

انقلاب اسلامی : می‌دانیم که دیوانعالی کشور دادگاههای عمومی دادگستری را کنترل می‌نماید ؟ چرا دیوانعالی کشور دادگاههای انقلاب را کنترل نمی‌کند ؟ آیا برنامه‌ای برای اینکار وجود دارد ؟

بله ـ الان طرحی هست برای رسیدگی سریعتر و دقیقتر بر کار دادگاههای انقلاب ، و دو گروه هم تعیین شده است و همین حالاهم هر جامسئله‌ای پیش بیاید این گروهها برای رسیدگی دقیقتر فرستاده میشوند . تلاش ما هم بر اینست که تمام دستگاههای قضائی کشور ، یک پارچه و هماهنگ کار بکنند و کنترل لازم هم بر کار آنها باشد .

توانائی دولت

صبح آزادگان : عده‌ای سئوال میکنند باتوجه به اینکه این دولت به صداقتش ایمان دارند ، آیا توانائی کار را باتوجه به تبلیغات شدیدی که علیه آن میشود دارد ؟ آیا توانائی این را دارد که دولت انقلابی باشد ؟

ج ـ یک جامعه و یک انقلاب در مراحل مختلف همیشه می‌کوشد صادق‌ترین ، انقلابی‌ترین نیروها را به میدان عمل بفرستد ، بیش از این کاری نمی‌تواند انجام دهد و وقتی که نمایندگان مردم وحتی گرایشهای عمومی ، که درجامعه دیده میشودکه تائید میکند که این همان بهترین نیروها فرستاده‌است . پس بهترین کار انجام گرفته است . بعد این دولت نیست که کار میکند بعقیده ما این ملت است که کار میکند و دولت بازوی ملت است بنابراین همه ملت با صداقت انقلابی وارد میدان عمل بشوندچرا توانائی نباشد . توانائی همین است که دولت ، دولتی باشد که مورد اعتماد قلبی ملت ، به خصوص آن پیشتازان انقلابی درمیان ملت باشد ملت هم همیشه از طریق پیشتازان انقلابی است که آرامش پیدا میکند و اطمینان ـ خاطر می‌یابد . همان چهره‌هائی که دهها سال با آنها آشنا بوده و نشیب و فراز انقلاب راطی کرده‌اند . بنابراین وقتی از این طریق ملت اطمینان پیدا میکند که میتواند نیرویش را صرف بکند صرف میکند و این نیروی ملت است که وقتی در میدان عمل میآید توانایی و پیروزی می‌آورد .

س ـ *آقای دکتر ، اصولا " طبق قانون اساسی اگر رئیس جمهور یا نخست‌وزیر یا هرمقام مالی دیگر درکشور خلاف قانون اساسی کار بکند چه مقامی میتواند مانع این کارشود ؟*

ج ـ مجلس و دستگاه قضائی در قانون اساسی پیش‌بینی‌شده است که مجلس از یک سو و دیوانعالی کشور ازسوی دیگر ، شورایعالی قضائی دراینده مسئول اینکار است بعد دادستان کل کشور وبعد هم دیوانعالی کشور .

صبح آزادگان : برای اینکه جامعه درآینده با دامن‌زدن به جو عدم تفاهمی که وجوددارد خودش دچار تشتت نشود ، شما درآینده فکر میکنید چه باید کرد ؟ آیا بعنوان رئیس قوه قضائیه و برادرمان رفسنجانی که دیشب صحبت کردند وعملا " اختلاف نظرهای اصولی را کلا " در طرزتفکر بیان کردند ، اگر این اختلاف نظر و طرز تفکر باقوه مجریه شما فکر میکنید درآینده بشود نقاط امیدوارکننده و روشنی یافت ؟

ج ـ اینطور نیست ، برای اینکه همانطورکه گفتم ، قوه مجریه از نخست‌وزیر و وزراء و رئیس‌جمهور به‌عنوان رئیس این قوه تشکیل میشود ، رئیسی که حدود مسئولیتهایش درقانون اساسی مشخص شده است ، بنابراین این نگرانی معنی ندارد و اگر امروز بیاری خداوند مجلس به کابینه آقای رجائی رای اعتماد بدهد ، باتوجه به تفاهمی که میان آقای رجائی بعنوان نخست‌وزیر و وزرایش و اکثریت مجلس بعنوان قوه مقننه وجوددارد ، دیگر نگرانی ازاختلاف نیست ایشان نگفتند ما با قوه مجریه اختلاف‌نظر اصولی داریم . ایشان گفتندکه اختلاف‌نظرهائی با آقای رئیس‌جمهور داریم ، فکر میکنم که اگر قوه مجریه مستقر بشود دیگر اختلاف‌نظر باآقای رئیس‌جمهور نتواندمشکلی را به وجود بیاورد . چون نظرات آقای رئیس‌جمهور باید مثل‌نظرات‌دیگران باید از طرق هیئت دولت و مجلس روی آن تصمیم گرفته شود فقط باید موضوع‌گیری‌ها و برخورد رئیس‌جمهور با مسائل یک برخوردی نباشد که درجامعه این بازتاب و این دغدغه را بوجود بیاورد .

دیکتاتوری

انقلاب اسلامی : وقتی که رئیس‌جمهور از دیکتاتوری یک‌گروه حاکم بر جامعه صحبت میکنند ، شما این پیامد را تصور می‌کنید که این ممکن است زمینه دیکتاتوری یک فرد را بوجود بیاورد آیا این یک زمینه ارشادی‌است یا اینکه حزب جمهوری تقبل کرده که با یک حمله متقابل به رئیس‌جمهور این قوا را در جامعه به تعادل برساند و آیا این را شما صحیح می‌دانید ؟ سخنان ایشان دیکتاتوری یک گروه در جامعه را می‌رساند ، شما هم از دیکتاتوری یک فرد آنهم به استناد یک نامه‌ای که معلوم نیست از کجا آمده ، و بر چه طریق انتخاب شده است ؟

ج ـ مثل اینکه شما نه در مورد نامه مطالعه کرده‌اید و نه در مورد این بحث از قانون‌اساسی ، آن نامه خود نویسنده نامه تیترش را گذاشته یک نامه از ۱۲۰ هزار ، نه‌اینکه کسی آن را انتخاب‌کرده باشد ، استنادش اینست که در گزارش رئیس‌جمهور خوانده است .

تاکنون ۱۲۰ هزار نامه به دست رئیس‌جمهور رسیده ، او آمد این تیتررابرای نامداش گرفته آینکه می‌گویم مثل اینکه نامه را نخوانده‌اید برای همین میگویم . و آنچه‌من گفتم‌در جهت ارشاد و بعنوان یک شهروند جامعه بعنوان کسی که با مردم رابطه گسترده‌ای دارد وظیفه خودم‌می‌دانم که این مطالب را به اطلاع مردم برسانم بنابراین یک چیز خیلی‌عادی است گفتم که اگر ایشان‌صرفا در یک‌سخنرانی این مطالب را می‌گفتند و ازرادیو تلویزیون پخش نمی‌شد متقابلا من هم در یک‌سخنرانی اینرا می‌گفتم در مجامع عمومی و هیچ حاجتی نبود که از طریق رادیو تلویزیون . ولی وقتی که این مسائل از طریق رادیو تلویزیون گفته می‌شود طبعا متقابلا باید آنها هم از طریق رادیو تلویزیون پاسخ‌گفته شود . این صحبتها با یک حزب ارتباط پیدا کرده و باید بیاید نظرش را به جامعه توضیح دهد و گفتم که این برای ما نگرانی‌آوراست که‌رئیس‌جمهور یک نامه‌ای راکه خیلی هم خوب‌نوشته شده بوده ، من خواندم نامه‌را خیلی با علاقه به‌ایشان نوشته بودند نباید اینجور بگویند مردم‌باید بتوانند نقطه‌نظرهای انتقادی‌خودرا از رئیس‌جمهور بگویند مگر او در آنجا فحاشی کرده بود هتاکی کرده بود ، که بگوئیم تو دروغ گفتی‌او یک‌نامه‌ای نوشته بود و انتقاد از کار رئیس‌جمهور کرده بود رئیس‌جمهور باید بتواند انتقاد بخواند و به آن ترتیب‌اثر بدهد نه‌اینکه موضع بگیرد که دیگر کسی جرات نکند از رئیس‌جمهور انتقاد کند .

این نقطه‌نظرهای من‌بود که گفتم خیلی هم روشن بود عرایض من شب گذشته ، فکر نمی‌کنم‌ابهامی داشته باشد که شما باصورت ابهام با آن برخورد می‌کنید .

انقلاب اسلامی : حساب‌ابهام نبود حساب روش برخوردتان با این مسئله بود که مثلا شما می‌فرمائید من بعنوان یک‌شهروند گفته‌ام درصورتیکه . . . .

ج ـ البته من بعنوان یک شهروند در رابطه با من که تاکید کردم درراابطه‌با اینکه مطالب ایشان یک نوع تهاجم‌به حزب جمهوری اسلامی تلقی می‌شد در رابطه با مسئولیت در حزب جمهوری اسلامی بایدبا استفاده از تمام امکاناتی که ایشان می‌توانستند استفاده کنند بکنم .

انقلاب اسلامی : دیگران تاحالا نتوانسته‌اند از این امکانات بهره‌بگیرند ؟

ج: گفتم چون دیگران را یکفرد دیگری بعنوان مقام رسمی پذیرفته به آنها حمله کند اگرمن بعنوان مقام رسمی‌رفتم حمله کردم به‌هر گروهی او باید بیاید جواب بگوید این را من قبلا هم گفته‌ام تازگی ندارد .

انقلاب‌اسلامی : نماینده مجلس یک فرد رسمی است :

ج ـ گزارشات مجلس یک بحث دیگر دارد . گزارشات مجلس از رادیو تلویزیون پخش می‌شود بعنوان گزارش مجلس ولی این مسئله‌ایست که این طور نیست . این به این صورت است که بنده به عنوان یک مقامی ، اگر چنین‌کاری را کردم . بله دیروز هم عرض کردم می‌گویند شاید این گروه حزب جمهوری نباشد کفتم اگر گروه دیگری هم هست باید بیاید و جواب بدهد .

انقلاب اسلامی : پس چرا شما آمدید وقتی که اسم‌نبرده‌اند ، چرا شما آمدید ؟

ج ـ چون برجامعه سئوال شد مکرر هم سئوال شد که آیا این گروه‌حزب جمهوری‌اسلامی نیست ؟ بنابراین ایشان طرز بیانانشان طوری بود که در جامعه این سئوال را برانگیخت و به این سئوال هم باید درسطح کشور پاسخ‌گفت و وقتی بخواهند در سطح کشور پاسخ بگویند باید از رادیو تلویزیون باشد .

انقلاب اسلامی : این‌سئوالی است که در ذهن جامعه است .

ج ـ برای ما سئوالات‌جامعه دیروز از طریق تلفن‌ها و مراجعات مختلف از دفاتر مختلف بدست آمد .

انقلاب اسلامی : برای‌ما هم بدست‌آمد .

ج ـ خیلی‌خوب ، بنابراین اینقدر از جامعه سخن نگوئید . بنده می‌گویم به اینکه بفرمائید در یک کروه از جامعه بهتر هست بهتر است ، بگوئید در یک کروهی از جامعه این سئوال هست که این کروه جامعه چه می‌گوید ، می‌گوید باید رئیس جمهور بتواند به یک حزبی حمله کند و آن حزب نتواند از همان طریق توضیح بدهد ؟

انقلاب اسلامی : به حزب خاصی که حمله نکردند . به گروهی که این خصوصیات را داشته و می‌خواهد دیکتاتوری حاکم کند . حالا اگر حزب جمهوری اسلامی اینرا برخودش گرفته است .

ج ـ نه آقاجان ، حزب جمهوری برخودش نگرفته ، ولی مردم هم شعور و عقل دارند ، خواهش می‌کنم مردم را آگاه بدانید . این بازی‌ها را کنار بگذارید .

اخبار کوتاه شهرستانها

دزفول ـ خبرنگار انقلاب اسلامی : بنیاد مسکن دزفول با انتشار اطلاعیه‌ای اعلام کرد کلیه کسانیکه زمین جهت ساختن خانه مسکونی در محدوده روبروی پادگان‌نیروی زمینی تا روبروی درب پایگاه‌هوایی احتیاج دارند ، ظرف مدت یکماه از تاریخ پانزدهم شهریور جهت ثبت‌نام به محل بنیادمسکن دزفول مراجعه نمایند .

دزفول ـ خبرنگار انقلاب اسلامی : صدها هزار نفر از اقشار مختلف مردم دزفول در دومین سالگرد شهدای هفده‌شهریور با انجام یک راهپیمائی بسوی قبرستان شهدای این شهر خاطره شهیدان این روز و کلیه شهیدان انقلاب اسلامی را گرامی‌داشتند .

در پایان این راهپیمائی عظیم ، راهپیمایان قطعنامه‌ای صادر کردند و ضمن آن خواستار انحلال دادگستری فعلی و ایجاد دادگستری باموازین و قوانین اسلامی و قاطعیت برای سرکوبی ضدانقلابیون شدند .

اراک ـ خبرنگار انقلاب اسلامی : باتلاش پی‌گیر سپاه‌پاسداران انقلاب‌اسلامی اراک شنبه گذشته سرگرد قاسم اخوت معاون کلانتری ۲۰ سابق اراک به اتهام قتل وکشتار مردم بی‌گناه و سرکوبی مردم اراک در جریان انقلاب اسلامی به حکم دادستانی انقلاب اسلامی دستگیر شد .

ماکو ـ خبرنگارانقلاب اسلامی : ۳ تن بنامهای حسن گرد و مرتوز آروم‌نو در حین خرید و فروش اسلحه توسط‌پاسداران انقلاب اسلامی مستقر در اسلام‌کندی دستگیر و به دادگاه انقلاب اسلامی ماکو تحویل گردیدند .

ماکو ـ خبرنگار انقلاب اسلامی : شخصی بنام عباس عباسپور بجرم فروش مشروبات‌الکلی و وارد کردن اجناس قاچاق توسط سپاه‌پاسداران انقلاب اسلامی ماکو دستگیر و به دادسرای انقلاب ـ اسلامی تحویل گردید . لازم به یادآوری است که نامبرده قبلا " نیز توسط سپاه پاسداران دستگیر و باقید ضمانت آزاد شده بود .

ماکو ـ خبرنگار انقلاب اسلامی : مراسم بزرگداشت شهدای ۱۷ شهریور باشکوه هرچه‌تمامتر در ماکو برگزار شد .

در این مراسم که با شرکت اقشار مختلف مردم برگزار گردید راهپیمایان با شعارهای کوبنده از شهدا تجلیل بعمل آوردند .

فارسان ـ خبرنگار انقلاب اسلامی : به مناسبت بزرگداشت خاطره شهیدان هفده‌شهریور از سوی انجمن‌اسلامی جوانان فارسان مجلس بزرگداشتی ترتیب یافت .

در این مجلس رفیعی رئیس کمیسیون پارلمانی رئیس جمهور نیز شرکت داشت و سخنرانی نمود . وی در سخنان خود از انحصارطلبیها و انحصارگرائیها که باعث پشت‌پازدن به خون شهیدان ۱۷ شهریور است صحبت کرد و قول‌داد که تا حدامکان کمبودها را به اطلاع مقامات مسئول برساند

مرند ـ خبرنگار انقلاب اسلامی : در رابط با خبر مندرج در شماره ۳۸۴ روزنامه تحت عنوان "مردم مرند از کمبودآب رنج میبرند " فرماندار مرند جوابیه‌ای بدفتر روزنامه‌ارسال‌داشته که در قسمتی از آن آمده است .

: ضمن تائید خبر مذکور به اطلاع میرساند که با تلاش همکاران در اداره آب و سازمان آب مشروب تبریز بهره‌برداری از یک حلقه چاه‌عمیق جدید در اوایل تیرماه آغاز شده و فعلا " با افزایش میزان تولید ، آب این کمبود تاحدودی رفع شده است .

اصفهان ـ خبرنگار انقلاب اسلامی : روابط عمومی اداره‌مسکن وشهرسازی اصفهان اعلام کرد : قرارداد احداث ۴۰ دستگاه‌ساختمان در زرین‌شهر با مشخصات ذیل بین اداره‌کل مسکن و شهرسازی و پیمانکار مبادله و عملیات اجرایی آن آغاز گردید . این پروژه در زمینی به مساحت ۱۰۴۰۰ مترمربع و زیربنای‌هر واحد ۱۰۵ مترمربع دارای ۴ اتاق ، هال ، نهارخوری و آشپزخانه و حمام و سرویس مربوط بآن میباشد . همچنین دارای محوطه‌سازی و آب‌وبرق وگولر نیز میباشد .

هزینه اجرای این طرح به مبلغ ۹۴۵۳۱۰۰۰ ریال که تماما " بوسیله اداره کل مسکن و شهرسازی استان اصفهان از محل‌طرحهای وزارت‌مسکن وشهرسازی تامین و پرداخت میشود . مدت‌اجرای طرح ۱۷ ماه میباشد .

بسمه تعالی

قابل توجه مقامات مسئول مملکتی آقایان :

۱ـ دکتر سیدابوالحسن بنی‌صدر رئیس جمهوری‌اسلامی ایران

۲ـ حجت‌الاسلام والمسلمین آقای علی‌اکبررفسنجانی رئیس مجلس شورای اسلامی

۳ـ مقام محترم وزارت کشاورزی و عمران روستائی

۴ـ برادر حاج سیدتقی‌خاموشی سرپرست کمیته امور صنفی انقلاب اسلامی

احتراما" درتاریخ ۵۹/۴/۱۶ که نرخ گوشت از طرف سازمان گوشت کشور اعلام گردید وفروش گوشت‌را صدی ۲۰ دستمزد جهت فروشنده تعیین نمودند واین صدی ۲۰ با کلیه هزینه مغازه از قبیل برق ، آب ، نایلون پاکت و کسری ، کارگر ، و ضایعات گوشت می‌باشد که فروشندگان بامزد کمی که کفاف مخارج روزانه ۷الی ۸ سر عائله‌را نمیکند تعیین شده است لیکن صاحبان دکان که دارای تعدادی مغازه میباشند با توسل به دادگاه ویژه امور صنفی انقلاب اسلامی صدی ۶ از دستمزد فروشندگان‌را طی نامه شماره ۲۵/۵۹ مورخه ۵۹/۶/۱۶ جهت خود اختصاص داده وتخلف از اجرای دستور فوق‌را تعقیب‌قانونی در دادگاه ویژه امور صنفی تلقی نموده اند درصورتیکه درحکومت جمهوری اسلامی عده‌ای از افراد این مملکت مزایای حقوقی‌آنها کسر گردیده است آقایان صاحبان‌دکان که هیچ نقشی درامر تولید وتوزیع ندارند جای تعجب است که با حمایت بیدریغ کمیته امور صنفی درآمد آقایان‌فوق‌الذکر که در زمان طاغوت کیلوئی ۸/۵ ریال بوده است به ۱۵ ریال ترقی کند وافرادی که شایسته‌این حق‌اند از حقوق خود محروم شوند لذا از مقامات مسئول تقاضای بذل توجه و رسیدگی عادلانه‌را دراین امر و دراین دریای عدل اسلامی را داریم .

با تشکر واحترامات ـ هیئت مدیره سندیکای کارگران فروشگاههای گوشت گوسفند وگاو تهران وحومه

بسم‌الله الرحمن‌الرحیم

جهت اداره امور خانقاه حضرت صفی‌علیشاه‌قدس‌الله سره از همه مریدان ومنسوبین محترم این سلسله ، دعوت میگردد که دریک گرد هم‌آئی درروز جمعه ۲۱ شهریور ۱۳۵۹ در ساعت ۹ صبح در محل خانقاه حضور یافته و پس از معارفه بایکدیگر در باره تکمیل هیئت امناء که اداره امور معنوی ومادی خانقاه بعهده ایشان خواهد بود ، تصمیم گیرند .

تولیت خانقاه صفی‌علیشاه

ولاتحسبن‌الذین قتلوا فی سبیل‌الله امواتا بل احیا

درشب هفتمین روز شهادت سرباز اسلام سید حسن طباطبائی مراسمی در بهشت زهرا شبستان شماره یک از ساعت ۲ تا ۴ بعدازظهر (روز جمعه ۲۱ شهریور) برگزار میشود .

سرویس ویژه این مراسم از تهران به‌بهشت ـ زهرا ساعت ۱۲/۵ روز جمعه از محل خیابان شهباز سابق ـ انتهای خیابان جهان پناه آماده حرکت میباشد .

ازطرف خانواده شهید سیدحسن طباطبائی

۱۳۵۶۵/م الف

بنام خدا

آگهی پذیرش دانش‌آموز دختر بهیاری

آموزشگاه بهیاری برزویه وابسته به‌سازمان بهداری منطقه‌ی شمال بمنظور تربیت بهیار تعدادی داوطلب دختر برای سال تحصیلی ۶۰ ـ ۱۳۵۹ ـ باشرایط زیر از طریق مسابقه‌ورودی و مصاحبه حضوری میپذیرد .

۱ ـ داشتن قبولی سوم راهنمائی

۲ ـ حداکثر سن‌داوطلب ۲۲ سال

۳ ـ حق تقدم در شرایطمساوی باداوطلبان منطقه‌ای و بومی خواهد بود .

۴ ـ انجام معاینات پزشکی (روانی ، جسمانی)

۵ ـ دوره آموزشگاه سه‌ساله و غیرشبانه روزی بوده و به پذیرفته‌شدگان برابر مقررات کمک هزینه تحصیلی ماهانه پرداخت خواهد شد ، تعهد خدمت دوبرابر سال تحصیلی میباشد .

۶ ـ امتحانات‌ورودی در دو مرحله کتبی و مصاحبه ، امتحان کتبی هم زمان در سراسر ایران در ساعت ۹ صبح ۵۹/۶/۲۹ برگزار خواهد شد .

مدارک لازم

۱ ـ عکس ۴×۳ چهار قطعه

۲ ـ عین شناسنامه عکس‌دار و فتوکپی آن

۳ ـ ارائه معرفی‌نامه‌از نهادهای انقلابی محل مانند (سپاه‌پاسداران ، جهاد سازندگی) حق تقدم با داوطلبانی است که در جهاد سازندگی و سایر نهادهای انقلابی خدماتی انجام و حسن خدمات آنها بتائید رسیده باشد .

۴ ـ گواهی حسن اخلاق از دبیرستان مربوطه

۵ ـ رضایت‌نامه‌از ولی یا سرپرست

داوطلبان میتوانند همه روز با در دست داشتن مدارک فوق بآدرس پاسداران ، بوستان نهم آموزشگاه‌بهیاری برزویه مراجعه نمایند .

آموزشگاه‌بهیاری برزویه

دعوت کمیسیون طرحهای انقلاب مجلس از مردم

این اطلاعیه دیروز از سوی روابط‌عمومی مجلس‌شورای‌اسلامی انتشار یافت :

بنام خدا

کمیسیون طرحهای انقلاب‌مجلس شورای اسلامی از کلیه صاحب‌نظران و کارشناسان اموارضی و کشاورزی تقاضا میکند که پیشنهادات و طرحهای خود را درمورد نحوه زمین‌داری واحیاء اراضی درجمهوری اسلامی حداکثر تا آخر شهریورماه ۵۹ به آدرس مجلس شورای اسلامی کمیسیون طرحهای انقلاب‌ارسال دارند .

انی اصفهان که در جهت رفع کمبودهای‌این وقت خود را در این شرکتهای تعاونی در کیلومتری اصفهان وحتی بیشتر صرف مینمایند م جهت اتمام و به تولید رساندن این شرکتها این تفاوت که اغلب دارندگان شرکتهای‌تعاونی بالارفتن نرخ موتور دیزل جهت جاه‌آب ـ و . . . . را متوجه مسئولان مرکز در اصفهان

سرپرست این مرکز درگفتگوئی با خبرنگار ما رسیدن وام و دوندگی ۱۵ ـ ۲۰روزه جهت آن سرآمده ـ گرانی بی رویه وسائل کشاورزی لان در اختیار نگرفتن واردات وسائل‌موتوری ولت‌و غیره را انتقادکرد . و نگرانی خود را

وانان مشتاق دارنده شرکتهای تعاونی است‌که بین دلسوز وکارساز این مرکز راه ورود ضد بر مراکز مشتت و دارای عناصر ناراضی وری آنان ندهند .

هنگی‌مراکز گسترش خدمات تولیدی و عمرانی ور است که وامهای شهرستانها را در اسرع ا ریشه نارضایتی در این مورد خشکیده و ی ادامه یابد .

۳ تن ازسرسپردگان سابق توقیف شد

لاب‌اسلامی و چالوس گان رژیم به‌اسامی دت ۲۰روز ه معرفی رت دادگاه تان‌رسیدگی ادر خواهد

دی ، گلپایگانی راب ار تدین فرتوکلیان رمعین پیشوائی اک ، سمیعی ان ، تیمسار

جوادمعین‌زاده فرماندار نظامی تهران ، فاطمه صفی‌نیا همسر بهنام وزیر سابق بازرگانی ، مزگان خطیبی دختر تیمسار خطیبی رئیس شهربانی مازندران شرکت ایران و فنلاند ، تیمسار پریان‌فر ، سرهنگ افضلی‌رئیس ساواک مشهد ، مهزادخفاری حسین فرزین ، شرکت واوان ، شهرام شپیره (خواننده) سرگرد مهناج مامور ساواک ، تیمسار بدیعی ، تیمسار ذوالفقاری رئیس ژاندارمری مازندران مرجان (خواننده و هنرپیشه) مهندس‌بابا ، مهندس هاکوپیان. دکتر یاروخیان.

براساس این گزارش اموال نامبردگان توقیف شده است .

ارمندان اداره مخابرات نجان تصفیه شدند

لاب اسلامی ازی‌ادارات ع نفرکه‌در مشمول ده‌بدین فرخ‌الله رح انفصال

دائم از خدمات دولتی . ایرج عطائی سه ماه‌انفصال از خدمت. هادی خطیبی ، بازنشسته با آخرین گروه ـ مجتبی امینیان ، محروم از پستهای حساس ، ثروت عزیزیان با ارفاق ۱۵ روز بازنشسته .

ه شماره ۵۶ مورخه ۱۳۵۹/۶/۱۸

لجستیکی نیروی زمینی ارتش‌جمهوری ، قلم جواب نخی افرادی را ازطریق مینماید .

هندگان میتوانند با مراجعه به دفتر دهی لجستیکی نیروی زمینی ارتش ایران و ملاحظه نمونه و مشخصات ت اوراق شرایط و مشخصات معامله ، ا طبق مفاد مندرج در شرایط معامله ، ۱۲۰۰ روز ۵۹/۷/۱۴ بدفتر انتظامات تیکی نیروی زمینی ارتش جمهوری لیم نمایند .

کی نیروی زمینی‌ارتش‌جمهوری‌اسلامی ایران

بسمه‌تعالی ۹۸/۵/الف

برمارکت پایگاه چهارم

دزفول سوپرمارکت خود را با تمام (سردخانه ـ یخچال ـ قفسه‌بندی) با بدون سرقفلی به مزایده میگذارد گان می‌توانند با مراجعه به ماتریل گاه وحدتی ودریافت برگ شرایط و نهادات خودرا حداکثر تا تاریخ دفتر آجودانی پایگاه تسلیم و رسید

پایگاه وحدتی

آگهی مزایده اموال منقول

ی صادره از اداره کار وامور اجتماعی حسین فراز و علیه کارفرمای کارخانه لاسه کمی ۴۹۰ حسب تقاضای محکوم له خاور ۶۰۸ مدل ۷۳ سه تن شماره‌شهربانی ن ـ ق وسیله این‌اجراء باز داشت و دادگستری آنرا بمبلغ هفتصدو بیست بی نموده ومقرر شده است اتومبیل‌مذکور ۵ ساعت ۱۲ الی دوبعداز ظهر درنشانی ری نعمت‌آباد بفروش برسد طالبین می‌ مقرره فوق درمحل حاضر و درمزایده مزایده ازقیمت.ارزیابی شده وسیله و به کسانیکه بالاترین قیمت‌را خریدار خواهد شد کلیه هزینه مربوط به اتومبیل وغیره بعهده خریدار میباشد .

اجرای شعبه اول دادگاه عمومی تهران

بقیهٔ سرمقاله

"تحقیق" داشته‌اند، و با این امید که هرچه زودتر این موارد نسبت دروغ به قرآن دادن را برای جامعه مشخص نمایند، به انتظار توضیحات ایشان می‌نشینیم.

۱۰ ـ فرموده‌اند که" همانقدر که ایشان از حکومت مکتبی‌ها احساس وحشت میکنند، ما هم به همان‌اندازه از حکومت لیبرالها وحشت داریم" مدتی بود که عادت‌کرده بودیم این جمله‌ها را از حزب توده و"مسلمانان مبارز" و.... بشنویم، که الحمدلله آقای رفسنجانی هم بقافله پیوستند. و اما راز و رمز جریان در این است که آقای رفسنجانی و بهشتی و.... واقعا باورشان شده است که مکتبی فقط اینانند ولاغیر، درحالیکه هنوز یک تعریف مشخص از مکتب ارائه نکرده‌اند. ما هنوز نمیدانیم این "مکتبی" که آقایان بدان اشاره میکنند، ضوابطش چیست؟ برنامه‌های اجتماعی، اقتصادی، سیاسی و فرهنگی آن چیست؟ در این زمینه‌ها، از جانب آقایان، هیچ اثر مدون و غیرمدونی وجود ندارد که برای درک و فهم ضوابط و معیارهای مکتب بدان رجوع کرد وآنچه که بسیار وجود دارد، شعار و شعار و شعار است. به باور ما این دوستان از "مکتب" نیز مانند "خط امام"، تعبیر و تفسیر ویژه خود را دارند. و اما، ما، معتقدیم "مکتبی" کسی است که بر پایه رهنمودهای قرآنی و سنت مرسلین و معصومین، در تمامی وجوه اقتصادی، اجتماعی، سیاسی و فرهنگی جامعه صاحب‌نظر و صاحب‌برنامه باشد و بدان عمل کند. به‌صرف شعار و تکرار نمی‌توان مکتبی شد، همانگونه که بصرف شعار و تکرار هم نمی‌توان کس یا کسانی را لیبرال جلوه داد. با این تاکید که حتی یک تعریف چندسطری نیز از "لیبرال" و "لیبرالیسم" ازجانب این نیروهای "مکتبی" عرضه نشده است.

۱۱ـ اظهار کرده‌اند که: "از نقاط ضعف‌کار ایشان اینبود (که گفتند) من در مواردی با رهبر مخالفم و نظرم با ایشان موافق نیست ولی مطیع هستم" و برای اینکه این "نقطه‌ضعف" راتوضیح دهند گفته‌اند: "این هزارتفسیر میشود، در چی‌مخالف هستید؟ یک عده که بر فکر شما و عقل شما حساب میکنند میگویند که‌معلوم میشود که امام نقطه‌ضعفی دارد" و البته اینهم مثل موارد قبلی، از مواردی است که میخواهند در پناه امام، برای خود کسب اعتبارکنند. اولا" تاکید آقای رفسنجانی برلفظ "مخالفت"، لفظی که‌رئیس‌جمهور هرگزآنرا درسخنرانی بکار نبرد، قابل تامل است وثانیا" امام شخصیتی است که با اظهار مخالفت این و آن تضعیف نمیشود، حتی اگر این نظر مخالف از آن ریاست‌جمهوری، شخصیت‌دوم جامعه پس از رهبر، باشد. وثالثا آن کدام جاهلی است که اخلاف نظر دونفر را، بویژه اگر یکی از این دونفر امام باشد، دال بر ضعف آنان محسوب کند؟

و رابعا اگر صرف ذکر این جمله که " من در مواردی نظرم با نظر امام موافق نیست ولی مطیع هستم" تضعیف رهبری امام است، پس شما که از سرزدن آفتاب ۵ بهمن تا کنون، با بنی‌صدر و برنامه‌های او نه تنها مخالفت که سرپیچی هم کرده‌اید، دائم در کار تضعیف او بوده‌اید و حال آنکه امام تقویت و حمایت از رئیس‌جمهور را وظیفه شرعی اعلام میکند. و اگر ما بخواهیم این روال را در پیش‌گیریم و بدین‌ترتیب نکته‌گیری نمائیم، با تضییقات صفحه و جا روبرو خواهیم شد. اما، بگذار گفته شود که همین کلام رئیس‌جمهور، نشانه صداقت کم بدیل او با توده‌هاست، که با وجودعلم بر علاقه و احساس یکپارچه مردم به رهبری، اختلاف نظرهای جزئی خود را با امام، از آنان پنهان نمیدارد، و آیا از این جرات، شهامت و صداقت در شما، که مدعی پیروی از " خط امام" ـ خط صراحت و صداقت ـ هستید، سراغی میشود گرفت؟!

نشان اهل خدا عاشقی‌ست ـ با خوددار،
که در مشایخ شهر این نشان نمی‌بینم

۱۲ ـ گفته‌اند: " جلسه ۱۷ شهریور ...، جای این نبود که ما به این مسائل بپردازیم، آقای رئیس‌جمهور ... خوب بود از مسایل جاری کشور که مسئولیتش مستقیما" به عهده ایشان است، میگفتند".

اولا" که با صحبتهای برادر شما، آقای بهشتی، وطبق تفسیر ایشان از قانون اساسی، که بسیار دست‌ودلبازانه‌همه مسئولیتها را بین خود و مجلس و کابینه تقسیم فرمودند، دیگر مسئولیتی بر عهده رئیس‌جمهور باقی نمی‌ماند که از آن با مردم سخن بگوید. اگر بخواهیم به شیوه شما، باشما سخن بگوئیم، باید گفت که رئیس جمهوری که" خیلی هم کاره‌ای نیست" چه مسئولیتی بر عهده‌دارد که از آن برای مردم سخن بگوید؟ مگر نه اینکه برادر سخاوتمند شما، همه چیز را مطابق" قانون" توضیح داد و امور قضائی رابه‌شخص خود، مقننه را به مجلس و مجریه را به کابینه آقای رجائی منحصر دانست؟ مطابق این تفسیر ایشان، رئیس‌جمهور از کدام مسوولیت و کدام مسئله جاری کشور که در رابطه با اوست، برای مردم سخن بگوید؟ از ملاقاتش با سفیر ابوظبی؟! و ثانیا، اگر نحوه تعبیر وظائف رئیس‌جمهوری در قانون اساسی را از جانب آقای بهشتی، صرفا بر مبنای آرزوهای ایشان بدانیم ـ که میدانیم ـ باید گفت که در روز هفدهم‌شهریور، و در میدان شهدا و بر روی همان آسفالتهای داغی که خون شهیدان بر آن نقش زد، هیچ سخنی بایسته‌تر از توضیح وضعیت فعلی کشور در برابر توده‌ها، در پیشگاه خدا و در مقابل تاریخ نبود. آیندگان، آنها که پس از ما و شما در همین میدان،یاد شهدا را گرامی خواهند داشت، بر حقانیت رئیس‌جمهور در بی‌پرده سخن گفتن با مردم، گواهی خواهند داد،

و ثالثا شما که برای رئیس‌جمهور، نسخه می‌نویسید که " دل مردم را قوت ببخشد"، چرا خودچنین نمی‌کنید؟ رادیوی شما تلویزیون شما، روزنامه‌های صبح شما، چرا چنین نمی‌کنند؟ چرا هر آنچه میگویند، جزتحریک‌وتخریب و تحریف نیست؟

و رابعا. این کیست که جان برکف نهاده ودر دل‌شب‌تار، سوار بر هلیکوپترهائی ـ که هر روز خبر سقوطشان را می‌شنویم ـ از مرزهای کشور، از کوره‌دهی به کوره‌دهی و از شهری به شهری میرود و دردل پاسداران، سربازان و عامه مردم نور امید میتاباند؟ شمائید؟!

۱۳ ـ و بالاخره، فرموده‌اید حرفهای رئیس‌جمهور، " در واقع یک اعلان جنگ بود".

اولا" شما، که طبق ادعای خود، هنوز نمیدانید روی سخنان رئیس‌جمهوری با کیست! پس از چه رو این سخنان را" اعلان جنگ" تلقی میکنید؟" اعلان جنگ "به‌چه‌کسی؟

و ثانیا، آیا این شما نیستید که اعلان جنگ داده‌اید ـ و در واقع مدتهاست که داده‌اید؟ مدتهاست جنگی پنهانی که اینروزها، و از روزها و هفته‌های قبل از سخنان ریاست‌جمهوری، در جامعه نیز چندان پنهان تلقی نمیشود، از جانب شما برای کسب و انحصار مواضع قدرت، جریان‌یافته است. آیا ضرورتی به مستند نمودن این ادعا مشاهده میشود؟ بگمان ما، نه. واقعیات‌آنچنان گویا هستندکه‌نیازی به ایضاح، احساس نمیشود. فقط نکته در اینجاست که آقایان که در ملاء عام شعار وحدت بر زبان دارند، " چون به خلوت میروند، آن کار دیگر میکنند".

و اما چون آن مسایلی راکه قرار است "مردم‌بدانند"، بعدها خواهیدگفت، ما به دلایل آشکار و به حکم انصاف، ارادامه این بحث‌تا هنگام‌بیان آن مسایل، احتراز خواهیم جست.

سخن آخر اینکه، اگر گمان می‌برند با حملات تبلیغاتی از مایه آنچه که روز و شب سه‌شنبه بدان احتیاج افتاد، می‌توانند شخصیت بنی‌صدر را تضعیف و اساس ریاست ـ جمهوری او را متزلزل سازند و از میدان بدرش کنند، خام‌خیالی فرموده‌اند. هنگامیکه انسان به رای توده‌ها گردن می‌نهد، حتی در برابر مصائب دشوار نیز باید بدان ملتزم باشد.

شیخم به طعنه گفت که: " برو سرک عشق کن!"
محتاج جنگ نیست، برادر: نمی‌کنم!

سید حسین نواب‌صفوی

شب میلاد حضرت رضا(ع) و ۲ پرواز فوق‌العاده حج

هواپیمائی ملی ایران "هما" به یمن میلاد مسعود حضرت رضا علیه‌السلام و برای رفاه حال زائران بیت‌الله‌الحرام در شب شنبه ۲۹ شهریور ماه جاری شب مولد حضرت ثامن‌الائمه دو پرواز فوق‌العاده به جده خواهد داشت که هر دو این پروازها با هواپیماهای جامبوجت ۷۴۷ انجام خواهد گرفت. پروازهای عادی حج "هما" از روز یکشنبه ۳۰ شهریور همزمان با سالروز میلاد فرخنده امام رضا علیه‌السلام آغاز خواهد شد و هر روزه صدها نفر از مشتاقان زیارت کعبه را به جده خواهد برد.

دربارهٔ بیانیه روابط عمومی ستاد عملیاتی مشترک غرب کشور

بدنبال صدور اعلامیه روابط عمومی ستاد عملیات مشترک غرب کشور مبنی بر گلایه از مسئولین مملکتی، در تماس تلفنی خبرنگار ما با معاون سرهنگ شیرازی فرمانده عملیات غرب کشور کسب اطلاع شده‌که در صدور این اطلاعیه سرتیپ فلاحی جانشین ستاد مشترک ارتش جمهوری اسلامی ایران در جریان نبودند و سرهنگ شیرازی هم در جلسه تدوین اطلاعیه فوق شرکت نداشتند ولی نماینده نام‌الاختیار ایشان حضور داشتند.

در تماس دیگری با روابط عمومی ستاد عملیات مشترک غرب کشور این نکته که تیمسار فلاحی در جریان اطلاعیه نبودند تائید شد. همچنین یکی از اعضاء روابط عمومی ستاد فوق اظهار داشت بیشتر مسئولیت این بیانیه متوجه خود روابط عمومی است نه فرماندهان منطقه.

احزاب و گروههائی که در بهشت زهرا حضور خواهند یافت

گروهها و سازمانهای زیر طی اطلاعیه‌هائی ضمن‌گرامی‌داشت سالگرد آیت‌الله طالقانی آمادگی خود را برای‌شرکت در مراسم امروز اعلام کردند. جمعیت تعاون با فلسطین ـ انجمن اسلامی نیروهوائی ـ انجمن اسلامی دانشجویان دانشگاه تهران ـ سازمان مجاهدین خلق ـ انجمن اسلامی وزارت کشاورزی ـ انجمن اسلامی سازمان آب ـ شورای انجمنهای اسلامی ـ کانون انجمن‌های اسلامی ـ انجمن اسلامی دادگستری ـ انجمن اسلامی دانشکده حقوق ـ انجمن اسلامی کارخانجات ایران ناسیونال ـ نهضت‌آزادی حزب مردم ایران ـ جنبش مسلمانان پیشگام ـ انجمن دانشجویان مسلمان سراسر کشور ـ شورای کارکنان کارخانه تولیدی کشمیر ـ حزب ملت ایران.

نامه حجت‌الاسلام خلخالی به رئیس‌جمهوری

در پی سخنان آقای رئیس جمهور در روز ۱۷ شهریور از سوی حجت‌الاسلام حاج شیخ صادق خلخالی بیانیه‌ای به این شرح صادر شد.

بسمه تعالی

در ماشین از جاده چالوس بطرف تهران رهسپار بودم که نطق رئیس جمهوری را در میدان شهدا از رادیو مستقیما استماع نمودم و دوه از سر من بالا رفت. مردمی که در زیر سایه امام و پرچم جمهوری اسلامی ایران به راه خود میروند به هیچ وجه تاب شنیدن اینگونه اختلافات را ندارند. تمام مقامات مسئول مملکتی اگر اختلاف جزئی با هم دارند که دارند باید خصوصی بنشینند و مسائل و مشکلات را حل و فصل نمایند. نه اینکه در ملاءعام مطالبی را عنوان کنند و دم از اختلاف بزنند و در نتیجه همه خونهای مقدس را لوث نمایند آقای رئیس جمهور می‌دانند آنچه که تا بحال نصیب این ملت بزرگ و حرمان دیده و زجر کشیده شده است در زیر سایه اتحاد و اتفاق بوده است نه در زیر سایه نفاق و پراکندگی، من کاری به حزب جمهوری اسلامی ندارم و جزء آن نیستم ولی باید انصاف داد که آیا حزب جمهوری اسلامی تابحال کدام ذنب لایغفری را مرتکب شده است که آنرا علنا و آشکارا در میدانها بکوبیم و آتش اختلاف را دامن بزنیم آیا ارگانهای انقلابی کشور و علمای مسئول که اینک مشرک شده‌اند که آقای بنی‌صدر آنرا درک کرده‌اند، ولی این مشرکیت را امام امت و امت امام درک نکرده‌اند آیا آن دسته‌ای که جناب آقای رئیس جمهور دم از آن می‌زنند و آنها را جزء دسته بنی امیه می‌دانند و خود را در خط علی، کدامست و آیا به صرف ادعا می‌توانیم دسته‌ای را کورکورانه در دسته علی قلمداد کنیم و دسته دیگر را در جزو جرگه معاویه، دسته علی بودن ضابطه‌یی دارد ولی بی ملاک نمی‌تواند جزو جرگه معاویه و بنی‌امیه بوده باشد خصیصه ضد انقلاب و حرکت نفاق افکنانه و اختلاف ایجاد کن جزء رسم بنی‌امیه و معاویه ایست اینان را هم نتوانستند ترویج کنند نه اینکه جلوی شرک و کفر را گرفتند. اصلا اینگونه اصطلاحات و بیان مطالب حکایت از یک روح انتقام جوئی و کینه میکند که هر مسلمانی از آن باید به کنار بوده باشد. جناب آقای رئیس جمهور خود را در خط امام بدانند و مجلس همچنین و حزب جمهوری همچنین و شورای انقلاب همچنین و نخست وزیر همچنین ولی همه بقول آقای رئیس جمهوری همه با هم اختلاف عمیق داشته باشند و اشخاص ساده لوح و با ایمان و خالص العقیده چگونه قضاوت می‌کنند که امام امت نمی‌تواند امام هفت خطی بوده باشد آقای بنی‌صدر شما را بخدا نگذارید که تاریخ تکرار شود. و جریان طلحه و زبیر و علی با وجود زنده بودن امام و نه پس از مرگ او تکرار شود. آقای رئیس جمهور از روی دلسوزی می‌گویم باید همه ماسنگ شیطان را از دامن خود بیرون بریزیم آقای رئیس جمهوری آنچه مسلم است ما دشمن مشترک داریم و شما باید متوجه باشید که چه کسانی و چه گروههائی دیروز از نطق شما استقبال کردند. مجاهدین خلق و فدائیان خلق که اعتقاد به مرام جمهوری اسلامی ندارند و طرفداران شاه خائن و هزار فامیل و جمهوری خلق مسلمان بنابراین ما نباید طوری حرکت کنیم که دشمن را ولو یک لحظه خوشحال کنیم. جناب آقای رئیس جمهور نباید اشتباه کنید که شما این جمعیت عظیم و سیل بنیان کن را در میدان ۱۷ شهریور جمع‌آوری نکردید بلکه مردم اگر شما حتی اعلان هم کرده بودید که جمع نشوید جمع می‌شوند و اگر این مطلب را باور ندارید دریکی از روزهای تاریخی و سرنوشت‌ساز امتحان کنید. مانباید فراموش کنیم که به رئیس‌جمهوری رای داده‌ایم و من ازآن کسانی بودم که به آقای بنی‌صدر رای داده‌ام و بنفع ایشان کنار رفتم ولی این ملت زجر کشیده و خون شهید داده چگونه درمقابل دیکتاتوری خائنانه و اهریمنانه رضاخان و محمدرضاخان ایستادگی کرد حال قدرت آنرا دارد که درمقابل همه نفاق‌افکنان ایستادگی کند و مردم را از سرگردانی بیرون بیاورد آنوقتیکه رئیس‌جمهور دراروپا بودند نباید حتی به ذهن آنها خطور کند که انقلاب اسلامی ایران را به طرف اوج و قدرت رهبری نموده‌اند آنچه که این ملت از ثمر و پیروزی می‌بینند و می‌چینند درزیر سایه امام بوده است و همهٔ آقایان از اروپابرگشته از ثمرات انقلاب بهره‌ور شده‌اند و من بنوبه خودچون درانقلاب سهمی دارم و خود مردم قهرمان ایران این معنا را درک می‌کنند و برآن ارج می‌نهند بنوبه خود حق انتقاد را ولو از رئیس‌جمهور داریم و از هیچ قدرتی جز قدرت خدا هراسی برخود راه نمی‌دهیم ما درمقابل دستگاه اهریمنی شاه ایستادیم و آنرا به افتضاح کشاندیم حالا هم قادریم که هردست نفاق‌افکن را از بیخ ببریم چون انقلاب یک ملت بالاتر از همهٔ مصالح و سازش کاریها است. ما درمقابل آمریکا و پیمان ناتوایستاده‌ایم و به جهان ثابت کرده‌ایم که قدرت آنرا داریم چون یک ملت متحد هیچگاه‌شکست نمی‌خورد و به هیچ دشمنی مباح نمی‌دهد اگر آقایان اختلافاتی دارند نباید آن مسائل جزئی را به میان مردم بکشند تا مردم را دریاس و نومیدی فروبرند و بهانه بدست بهانه‌جویان بدهند ما درآستانهٔ یک پیروزی بزرگی قراردارایم که ابرقدرتها را به سرگیجه واداشته است و این حرفها بزرگترین باج و بهائی است که به آنها داده میشود و آنها را خشنودمی‌کند من تابحال دربارهٔ ریاست جمهوری فکر می‌کردم که مسائل جزئی را عنوان نکند و به نطق خودجنبهٔ کودکانه ندهد ولی متاسفانه دیروز مسئله برعکس بود و امید است که این مسائل به هیچوجه تکرارنشود. ما اگرمقامی داریم و مردم به ما رای داده‌اند همه و همه به برکت امام بوده است و اگر این خادم و نوکر این ملت درداد‌گاه انقلاب ویژه و مبارزه با موادمفسد ضدانقلاب انجام وظیفه می‌کند به برکت سایه امام امت است و تا امام مستقیما بفرمایند ما وظیفهٔ خودمی‌دانیم دربست‌خود که یک واجب الهی است به خدمت خود به این ملت مستضعف ادامه دهم.

و برآن افتخارمی‌کنم ولی صدحیف که اختلاف بروزکرده است و باید به هرقیمتی که شده جلوی آنرا مسدود نمود والان وقت آن رسیده است.

صادق خلخالی ۵۹/۶/۱۹

بیانیه ستاد عملیاتی مشترک غرب کشور

ستاد عملیات مشترک غرب کشور در بیانیه‌ای خطاب به امام خمینی رهبر انقلاب و بنیان‌گذار جمهوری ایران اعلام داشت ای امام امت ای یاور مستضعفین اکنون چشم بتو دوخته‌ایم تا از روح الهی خود بر پیکر دولت مداران بتابی و راه‌گشای اختلافشان باشی تا بار دیگر با عمل انقلابیت روحی تازه بر کالبد سربازان اسلامی بیفزایی. متن بیانیهٔ ستاد عملیات مشترک غرب کشور به پیشگاه امام امت چنین است:

بسم‌الله الرحمن الرحیم
انمالمومنون اخوه فصلحوا بین اخویکم لعلکم ترحمون

از درون سنگرها وزیر رگبار خونبارهای دشمن وازکنار اجساد شهدای بخون خفته و زخمیان معلول با امام خود درد دل می‌کنیم در حالیکه آتش دشمنان اسلام از داخل و خارج یک لحظه قطع نمی‌گردد و شهرها و قصبات مرزی ایران پیوسته مورد هجوم مزدوران شرق و غرب است و در حالیکه دشمن همگان با جنگ تسلیحاتی یک لحظه از آتش تبلیغاتی برای تضعیف روحیهٔ جنگ جویان و مرزداران اسلام فروگذاری نمی‌کند در حالیکه جوانان ما. این جان برکفان پاک باخته هر آینه با جدیت تمام مراقب این مرز و بوم‌اند و برای پیاده شدن این مکتب و مرام بی‌هیچ انتظاری در فعالیت و پیگیری شبانه‌روزی هستند و همه هستی خود را در این راه اهداء نموده‌اند آری در این حال در این موقعیت حساس و سرنوشت‌ساز در زمان جنگ با اجانب کفار با توای رهبر کبیر انقلاب درد دل میکنیم و در نزد تو شکایت داریم شکایت نه از توپ و تانگ دشمن چون آنانکه برخدای خود توکل نموده‌اند از قدرتهای پوشالی هیچ ترس و هراسی ندارند و پیش تو شکایت داریم اما نه نه شکایت از حمله مزدوران کرملین و ایادی موساد و سیا به خانه و آشیانه و زن و فرزندانمان و آوارگی آنان از این شهر و آن شهر در غرب کشور چون ما از توطئه دشمن هیچ واهمه نداریم و تکیه گاه و پشتیبانی چون الله داریم یا امام شکایت از خویشان و آشنایان داریم اعمال آنان آنچنان موجب تضعیف سربازان ما در درون سنگرهای این مرز و بوم شده که بخود گوئیم نکند خون شهدای‌مان پایمال شود و تلاش و جانبازی ما به علت غفلت و اهمال کاری بعضی از مسئولین امور هدر رود این آقایان را چه شده که همواره بر یکدیگر می‌تازند و هرکدام خود را محق میداند و بدنبال خود عده‌ای را موافق و یا مخالف میگردانند آیا بیک باره خون شهدای ۱۷ شهریور را فراموش کرده‌اند آیا نمی‌دانند که هر روز ده‌ها شهید در شهرهای این مملکت تشییع میشود.

آیا آقایان فراموش کرده‌اند نیروئیکه در حال جنگ است به پشتیبانی روحی نیاز دارد آیا ملت بپاخاسته عراق که در حال نبرد با صدام دیکتاتور است و خواهان حکومتی اسلامی با دریافت این اخبار که به صورت بزرگتر برایشان جلوه خواهند داد از حمایت ما مایوس نخواهد شد مگر مملکت قانون اساسی ندارد مگر محل ارائه عقاید دولت مردان جمهوری اسلامی جائی جز مجلس است ای امام امت ای یار مستضعفین اکنون چشم بتو دوخته‌ایم تا از روح الهی خود بر پیکر دولت مردان بتابی و راه‌گشای اختلافشان باشی تا بار دیگر با عمل انقلابیت روحی تازه بر کالبد سربازان اسلامی بیفزائی با آرزوی سلامتی و طول عمر آن رهبر والسلام علی‌من الطیع الهدای.

سردشت از افراد ضد انقلاب پاکسازی شد

سنندج ـ روابط عمومی سپاه پاسداران انقلاب اسلامی سنندج اعلام کرد کلیه افراد ضدانقلاب شهر سردشت را تخلیه نموده بسوی کوهها سواری شدند و سون اعزامی از نیروهای انقلاب همچنان با موفقیت به حرکت خود ادامه میدهد روابط عمومی سپاه پاسداران همچنین اضافه کرد نیروهای اعزامی محور بایوه‌وباشماق در یک درگیری یکساعته بدون هیچگونه تلفات به پادگان مراجعت نمودند. در این عملیات تعداد چهار قبضه‌اسلحه‌شکاری به‌غنیمت گرفته شد و ضمنا" یکنفر از افراد گومله و ۲۴ نفر از افراد مشکوک و ۲ نفر قاچاقچی نیز با وسائل مربوط دستگیروبحویل سپاه پاسداران گردیدند. یکی از افراد بومی نیز بوسیله مهاجمین زخمی شدکه توسط نیروهای نظامی به‌بیمارستان انتقال داده شد.

تلفن سرویس شهرستانها
۳۲۸۵۴۰

از صفحه ۱

تلگرام آیت‌الله‌العظمی گلپایگانی به‌امام

مسئولین مملکتی را کرارا تذکرداده‌ام و خودحضرت‌مستطاب‌عالی هم چندی‌قبل نسبت به آنها اظهار نگرانی فرمودید اکنون به مرحله‌ای رسیده که انقلاب و حکومت جمهوری اسلامی را در محاطره شدید قرار داده بنظر می‌رسد جامه‌دادن به بحران از عهده هیچکس جز شخص جنابعالی برنیاید امید است قبل از وقوع حوادث‌ناگوار سریعاوقاطعانه اقدام و رفع اختلافات بفرمائید.

ادامه‌الله‌تائیداتکم ـ الگلپایگانی

تسلیت

بسمه تعالی

برادر محترم مهندس محمد جعفری

خبر درگذشت ابوی گرامیان موجب تاثر و تاسف است ضمن عرض تسلیت سلامتی شما و خانواده محترم جعفری را از درگاه خداوند متعال آرزومندم.

مهدی ممکن ـ معاونت مطبوعات وزارت ارشاد

ساعات شرعی افق تهران

پنجشنبه ۲۰ شهریورماه ۵۹
برابر اول ذیقعده ۱۴۰۰

اذان‌مغرب	۱۹/۳۸
پایان شفق	۲۰/۴۶
طول روز	۱۴ساعت‌و۲۸
اذان‌صبح (فردا)	۵/۱۱
طلوع آفتاب (فردا)	۶/۴۲
ظهر شرعی (فردا)	۱۳/۰۲
اذان مغرب (فردا)	۱۹/۳۸
اذان صبح (پس‌فردا)	۵/۱۲
طلوع‌آفتاب (پس‌فردا)	۶/۴۳
اذان‌مغرب (پس‌فردا)	۱۹/۳۷

چاپ: شرکت ایران چاپ

روزنامهٔ انقلاب اسلامی
صاحب امتیاز: سید ابوالحسن بنی‌صدر
مدیرمسئول: محمد جعفری
سردبیر: سید جمال‌الدین موسوی
خیابان امام خمینی ـ مقابل اداره پست
منطقه ۱۱ پستی تلفن: ۳۲۸۵۴۱