مبشر عباد الذین یستمعون القول فیتبعون احسنه

مژده ده آن بندگان را که بسخن ما گوش فرا میدهند و از بهترین آن پیروی میکنند

۱۶ صفحه

انقلاب اسلامی

پنجشنبه ۱ آبان ماه ۱۳۵۹ - ۱۳ ذیحجه ۱۴۰۰ - ۲۳ اکتبر ۱۹۸۰ - شماره ۳۸۳ - سال دوم

تکشماره ۱۵ ریال

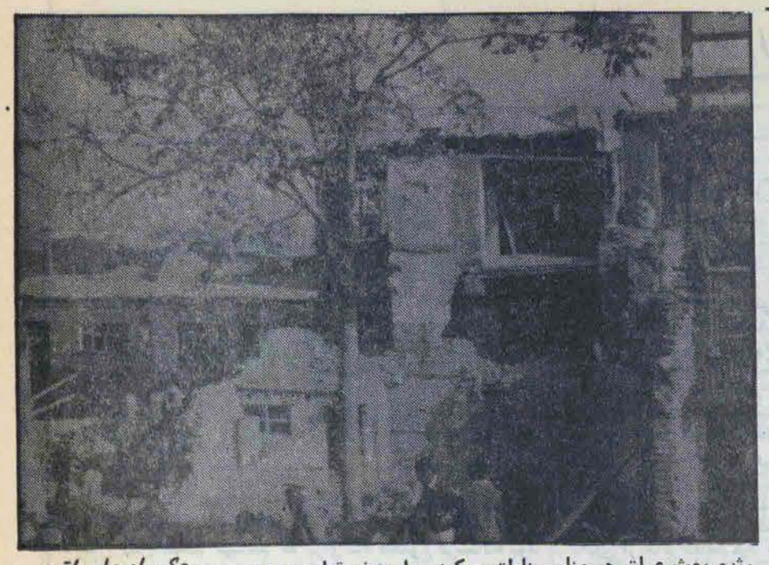

رژیم بعث عراق همچنان مناطق مسکونی را هدف قرار میدهد. عکس از علی باقری

جنگنده‌های ایران مواضع دشمن را در اطراف و داخل شهر خرمشهر بمباران کردند

توسط نیروی دریائی ایران یک ناوچه «اوزا» عراق غرق شد

آبادان ـ خبرگزاری پارس یک مقام مسئول در فرمانداری آبادان ساعت ۶/۲۰ بامداد امروز اطلاع داد خرمشهر شب گذشته هم‌چنان هدف آتش خمپاره‌های دشمن قرار گرفت.

خبرگزاری پارس درآخرین ساعات دیشب به‌نقل از فرمانداری آبادان گزارش داد جنگنده‌های ایرانی در عملیات دیروز خود که از بامداد تا عصر به درازا کشید جاده کمربندی خرمشهر پادگان دژ، اطراف گمرک و کشتارگاه خرمشهر راکه در دست مزدوران صدام بود هدف قرار دادند وتلفات سنگینی به‌دشمن وارد کردند هم‌چنین نیروهای عراقی مستقر در خاک عراق در ساحل روبروی آبادان هدف جنگنده‌های ماقرار گرفتند وتلفات وخسارات زیادی تحمل کردند.

فرماندار آبادان به خبرگزاری پارس گفت که یک میگ عراقی دیروز در بخش مسکونی "بریم" چند بمب ریخت و به‌مردم غیرنظامی شهر تلفاتی وارد کرد به‌گفته فرماندار مقاومت قهرمانان آبادان و خرمشهر در برابر کفار هم‌چنان عالیست وایمان محکم وایثار مدافعان انقلاب بهترین گواه درعزم راسخ .واراده پولادین امت اسلامی دردفاع از دست‌آوردهای انقلاب خونین ماست.

بازدید رئیس جمهوری وفرمانده کل قوا از جبهه‌های جنگ

دکتر ابوالحسن بنی‌صدر رئیس‌جمهوری و فرمانده کل قوا دیروز در دومین هفته سفرش به استان خوزستان ضمن پیگیری عملیات نیروهای مسلح جمهوری اسلامی ایران وضع جبهه‌هارا نیز مورد بررسی قرار داد.

به گزارش خبرنگار اعزامی خبرگزاری پارس رئیس‌جمهوری عصر

در صفحه آخر

محل استقرار هلیکوپترها، ۲ پادگان و تأسیسات کنار یک آنتن در سلیمانیه منهدم شد

در صفحه ۱۵

هجرت امام و یادداشتهائی از اسناد سری رابطه شاه و صدام

در صفحه ۲

سخنی با نخست وزیر

ازسوی نخست وزیر شرکت خبرنگار «انقلاب اسلامی» درمصاحبه ممنوع شد!

در صفحه آخر

گذری بر زندگی شهید حاج آقا مصطفی

درصفحه ۶

شاپوربختیار گفت برای سرنگونی رژیم ایران حاضر است باصدام حسین همکاری نماید

در صفحه آخر

گزارش جلسه علنی دیروز مجلس

درصفحه ۳

آمریکا ۳ شرط ایران را برای آزادی گروگانها میپذیرد

در صفحه آخر

رئیس جمهوری: امروز روزی است که تنها «هنرمندان» میتوانند پیروز شوند

کارنامه رئیس جمهور

آنچه انجام شده‌است، در رابطه با امکاناتی که موجود بود یک حماسه فراموش نشدنی تاریخی است

کارنامه روزهای دوشنبه ۲۱ مهر، سه‌شنبه ۲۲ مهر و چهارشنبه ۲۳ مهر

بسم‌الله الرحمن الرحیم

کارنامه دوشنبه ۲۱/ مهر ۱۳۵۹

صبح مطابق معمول اول وقت گزارش نظامی بود. البته امروز جانشین رئیس ستاد وزیر دفاع به ماموریت نظامی رفته بودند و نبودند. معاون جانشین رئیس ستاد گزارش کرد. بعد تا نزدیک ظهر تلفن‌ها و اخبار متفاوتی بود که از نقاط مختلف میرسید که یکی وضع را نگران‌کننده و یکی وضع را خوب توصیف‌میکرد، اما اطلاعاتی که درباره خرمشهر و آبادان میرسید نگران‌کننده بود.

● سئوال وجواب!

نزدیک ظهر آیت‌الله منتظری و آیت‌الله طاهری که به‌دزفول رفته بودند آمدند و مشاهدات و نظرهای خودشان را درمیان گذاشتند و صحبت شد در اینکه با وجود اطلاع قبلی از حمله چگونه ما آمادگی نداشتیم. من به آنها گفتم شما در مورد سخنرانی ۱۷ شهریور من بدون سئوال قبلی داوری کردید و اگر آنوقت میپرسیدید که چرا آن مطالب را با مردم درمیان گذاشتم، شاید حالا این سئوال را نمیکردید دوماه پیاپی است که فریاد است و نامه است و جلسه است و خواهش است و امر است و هر روش و شیوه‌ای که هست بکار بردیم برای اینکه خطر را بشناسانیم و بجای بازیهای قدرت به تدارک کشور برای مقابله با توطئه داخلی و خارجی بپردازیم. متاسفانه آنچه بجائی نرسید فریاد بود. بلائی بر سر لشکر کرمانشاه و لشکر اهواز آورده بودند که خود داستانی است ماندنی. تا نزدیک ساعت یک بعد از ظهر آقایان نشسته و گفتگوهای مختلف کردیم و نظرشان این بود که حالا باید گذشته را کنار گذاشت و به تدارک مافات پرداخت، تا بکاریکه ما امیدواریم موفق بشویم.

● قضیه شورای دفاع و شکست احتمالی!

همچنان تا این وقت تلفن‌ها پی‌درپی راجع به وخامت وضع در خرمشهر و آبادان میشد. جوابها همیشه این بود که مقاومت کنید، بایستید و تسلیم نشوید، باین امید که حمله نیروهای ما بموقع در جائی که باید شروع شود. بعد از ظهر از ساعت ۳ شورای دفاع کار خودش را شروع کرد که تا ۱۲ شب جلسه داشتیم. گزارش مفصل نسبت به وضع جبهه‌ها داده شد.

در صفحه ۲

منطقه دالاهو بتصرف افراد مسلح بسیج عشایری درآمد

در صفحه ۱۵

ماسکی:

برای سفر به ایران در هر زمانی آماده‌ایم

واشنگتن ـ خبرگزاری فرانسه درحالیکه دوهفته بیشتر به انتخابات ریاست جمهوری آمریکا باقی نمانده کنجکاوی مردم این کشور نسبت به سرنوشت ۵۲ گروگان در روزهای اخیر به حد اعلای خود رسیده است.

ازسوی دیگر دولت کارتر دیروز ظاهرا" احتمال اعزام مقامات برجسته امریکایی را به تهران مورد بررسی قرار داده واین در حالی است که مجلس شورای اسلامی ایران نیزدر نظر دارد مسئله گروگانها را یکشنبه آینده مورد بررسی قراردهد.

شب گذشته ماسکی وزیر امور خارجه امریکا درپاسخ به این سئوال‌که آیا احتمال دارد به پرزیدنت کارتر پیشنهادشود که خود شخصا" به‌تهران سفر کند گفت: دراین‌مورد تردید دارم لکن اگر نشانه‌ای دال بر موافقت سفریک مقام امریکایی به ایران وجود داشته باشد بسیاری از مقامات عالیرتبه دولتی امریکا مایلند کهاین کار را انجام دهند ماسکی افزود مابرای‌انجام این مسافرت درهرزمانی آماده‌هستیم ماسکی پیشنهادی مبنی بر تامین لوازم یدکی ارتش ایران وآزاد ساختن دارائی‌های‌این کشور در صورت‌آزادی‌گروگانها کرده است

مصاحبه اختصاصی سرهنگ محمد جواد موذن با «انقلاب اسلامی»

در صفحه ۱۵

انهدام قسمتی ازواحدهای زرهی وتوپخانه دشمن درحوالی آبادان

بسمه تعالی

رزمندگان ارتش جمهوری اسلامی ایران پیشاپیش نیروهای مردمی پرچم خونین آزادی را بر دوش گرفته و نبرد را همچنان با کفار ادامه میدهند، دلیران نیروی هوائی ارتش جمهوری اسلامی ایران ظرف روز دوشنبه ۲۸ مهرماه در حمله به نیروهای دشمن مهمات آنها را منهدم کردند. علاوه بر آن اقداماتی را بشرح زیر انجام دادند.

۱ ـ انهدام قسمتی از یگانهای زرهی و تدارکاتی دشمن در غرب کشور.

۲ ـ انهدام نیروهای دشمن در غرب حلینیه در خاک عراق.

۳ ـ انهدام قسمتی از ستونهای زرهی و توپخانه دشمن در نوارهای مرزی غرب و جنوب کشور.

۴ ـ انهدام قسمتی از نیروهای دشمن مستقر در نوار مرزی غرب اهواز و حوالی خرمشهر.

۵ ـ انهدام قسمتی از نیروهای توپخانه و زرهی دشمن مستقر در منطقه خرمشهر.

۶ ـ انهدام قسمتی از واحدهای توپخانه ضدهوائی درحوالی آبادان و اطراف جاده اهواز ـ آبادان همچنین نابود کردن تعدادی از تانکهای دشمن بر روی جاده آبادان.

۷ ـ بهلاکت رسانیدن قسمتی از نیروهای مجتمع دشمن در اطراف رودخانه کرخه.

ستاد مشترک ارتش جمهوری اسلامی ایران

بسمه‌تعالی

هم‌میهنان مسلمان انقلابی ایران درساعت ۱۵ دقیقه بامداد امروز یکم آبانماه ۵۹ دریک نبرد رویاروی بین‌افراد نیروی دریائی ارتش جمهوری اسلامی ایران ویگانهای شناور دشمن بعثی عراق رزمندگان دلیر ایرانی موفق‌شدند یک فروند ناوچه پیشرفته عراقی "از نوع‌اوزا" را درمنطقه خورموسی منهدم وغرق‌کنند ناوچه اوزا از مدرنترین‌ناوچه موشک‌انداز عراق‌است که‌موشکهایش ۲۵کیلومتر برد داردو قبلا" چند فروند آن بوسیله رزمندگان نیروی دریائی و هوائی ما منهدم وغرق‌شده‌است جمهوری اسلامی ایران قبلا" تهدید کرده‌بود چنانچه هریک ازاین ناوچه‌ها از مخفیگاه خود خارج شوند غرق‌خواهدشد دیشب بدنبال خروج دوناوچه اوزا عراقی از مخفیگاه یکی‌از آنها هدف آتش‌یگانهای شناور نیروی دریائی قرار گرفت و غرق‌شد.

حضور نظامی آمریکا در خاورمیانه

در صفحه ۴

اطلاعیه ـ بسمه تعالی

قابل توجه کلیه فروشندگان و کشتارکننده و توزیع کنندگان مرغ در تهران در صحه ۴

شرکت ملی نفت ایران

اطلاعیه

اداره خریدهای داخلی جنوب از خیابان جمهوری اسلامی، کوچه یغما به خیابان طالقانی ـ ساختمان مرکزی شرکت ملی نفت طبقه ۱۱ منتقل شده است.

شماره تلفنها ـ ۶۱۵۶۵۳ ـ ۶۱۵۳۳۹۶ ـ ۶۱۵۳۳۹۵ ـ ۶۱۵۳۳۸۴ ـ ۶۱۵۳۲۷۶ ـ ۶۶۹۴۵۲ ـ صندوق پستی ۲۵۰۱ ـ تهران.

رادیوهای بیگانه!

بسمه‌تعالی

بارها اشاره کرده‌ایم که انسان نمی‌تواند درابهام زندگی کند، بیاساید و احساس امنیت نماید، اگر سئوالی در ذهنی طرح شود و یا در ذهن جامعه مطرح گردد، بی‌جواب نخواهد ماند و اگر اطلاعات‌درست دریافت نکند، شایعه‌ها را می‌پذیرد و بظاهر ابهام را برطرف میکند و آرامشی موقتی میگیرد.

و اکنون درجامعه ما نیز چنین جو ابهامی بوجود آمده است، خواسته یا ناخواسته، منطقی یا غیرمنطقی باید قبولش کرد. چون امکان حضور درصحنه جنگ برای همگان فراهم نیست و نمی‌تواند باشد مگرآنکه جنگی درسطح تمام مملکت دربگیرد که درآنصورت میل به اطلاع و دریافت خبر از نقاط دیگر کمی فروکش کرده و جواب سئوالات درهمان منطقه زندگی داده میشود و ابهام‌زدائی مختصری صورت میگیرد.

اما اکنون که وضع بدینگونه نیست وقتی شب درخانه مینشینیم‌و یا در کوچه و بازار که بهم میرسیم، از صحنه ـ های‌نبرد میپرسیم‌و جویای‌حال رزمندگانمان‌و یا شهرهایمان میشویم، و جوابها قانعمان نمی‌کنند. میدانیم و شاید ناخودآگاه منطقمان حکم میکند که این تشنگی را بپذیریم و تحمل کنیم‌و اطلاعات بدشمن داده نشود. اما آن اصل درونی و آن حرکت پویای ذهنمان آسودمان نمی‌گذارد و شبها بی‌اختیار پیچ رادیو را اینطرف و آنطرف میچرخانیم تا صدای آشنائی بشنویم و خوراک به‌ذهنمان برسانیم. در حالیکه یادمان میرود هرصدای آشنائی، صدای محبت و دوستی نیست، صدای حق و حقیقت نیست و بسیار طبیعی است که دشمن با زبان خودمان بگوید و تبلیغ کند و از اینراه ناخودآگاه آنچه را که دشمنان آشکارمان می‌خواهند فراهم می‌کنیم‌و اسیر تبلیغ و دروغ میشویم، شایعه می ـ پراکنیم بی‌آنکه قصدمان تخریب باشد، یاس می‌پراکنیم بی‌آنکه سوءنظری داشته باشیم و...

و باید اذعان کنیم که چنین وضعیتی اجتناب‌ناپذیر است و انسانها جز در موارد بسیار نادر نمی‌توانند مدت زیادی را در جو مه‌آلوده ابهام بگذرانند.

اجتناب‌ناپذیر است‌اما، تدبیر نیست، چراکه هیچ‌چیز کذب و دروغ و هیچ‌حیله‌ای نیست که بی‌کم و کاست باعث فریب انسان شود و هیچ حرفی نیست که در آن حقیقتی پنهان نشده باشد و تنها آشنائی و اطلاع دقیق است که می‌تواند از میان مسموماتی که‌از آنتن‌های این قبیل رادیوها و صداهای آشنا پخش میشود، آب‌گوارایش را پالایش کرد و تشنگی را فرونشاند.

و این وظیفه سنگینی است که در این تنگاتنگ جنگ برعهده آگاهان سیاسی جامعه ما است و باید تاآنجا که برایشان ممکن است مواضع و عملکردهای این صداهای آشنائی که هم‌اکنون از بسیاری کشورها درحال پخش است تحلیل کرده و دردسترس عموم بگذارند.

و حال باید به‌آنچه که در این مدت دوسال از نحوه تبلیغات این رادیوها کشف کرده‌ایم بپردازیم و اصول کلی سیاست تبلیغی غرب و شرق را بشناسیم باین امید که اگر چیزی را از قلم می‌اندازیم شما یاریمان کرده و یادآوری کنید.

در صفحه آخر

روزنامه انقلاب اسلامی

صاحب امتیاز: سید ابوالحسن بنی صدر

مدیرمسئول: محمد جعفری

سردبیر: سید جمال الدین موسوی

خیابان امام خمینی - مقابل اداره پست

تلفن: ۳۲۸۵۴۱

هجرت امام
و یادداشتهائی از اسناد سری رابطه شاه و صدام

مطالبی که درذیل میخوانید گزارش امیرخسروافشار وزیر امور خارجه شاه مخلوع از سفر خود به مجمع عمومی سازمان ملل متحد میباشد که برای‌شاه مخلوع فرستاده بود و از تلاش خود برای اخراج امام از عراق بعنوان شاهکار یاد میکند وهمچنین روشنگر خط همکاری نزدیک عراق با رژیم سابق ایران وهراسان بودن دولت اسرائیل وامریکا و عراق از بوقوع پیوستن انقلاب میباشد و اتحادنامقدس آنان‌را در نابودی وریشه‌کن‌کردن این انقلاب نشان میدهد و میخوانیم که چگونه سعدون‌حمادی‌وکیسینجر و موشدایان و سایروس ونس متحدا برای رژیم‌شاه نوحه سرائی میکنند واعلام پشتیبانی مینمایند.

بامید آنکه استادی که بدست ما افتاده است‌روشنگر حقایقی‌برای افکار عمومی ،بخصوص درسطح بین‌المللی باشد.

●

امیر خسرو افشار وزیرخارجه شاه مخلوع: " بزرگترین خدمت را به شاهنشاه آریامهر انجام دادم چون همین‌روزها خمینی را از عراق بیرون خواهند کرد."

پیش از چند روز از کشتار بیرحمانه خلق بی‌دفاع درمیدان ژاله نگذشته بود که امیرخسروافشار، که در غلام خانه‌زاد بودن از سلف خود پیشی‌جسته و از دست بوسی به پای تنزل کرده بود برای شرکت در مجمع عمومی سالانه سازمان ملل‌متحد به نیویورک سفر کرد. وی علاوه بر شرکت در مراسم مجمع " با کسب اجازه از پیشگاه مبارک ملوکانه" ماموریت داشت تا با وزرای خارجه اغلب کشورها بطور خصوصی ملاقات نموده و بقول خودش اعلام دارد که: "اعلیحضرت همایون شاهنشاه همچنان تصمیم دارند که ایران را در جهت آزادی بیشتر و دموکراسی کامل پیش ببرند و باوجود مسائل و اشکالاتی که در نتیجه تحریکات خارجی و داخلی با آن مواجه شده‌ایم سیاست اعطای آزادی شاهنشاه ادامه خواهد داشت. روحانیون ایران طرفدار رژیم سلطنتی و پشتیبان شاهنشاه میباشند ولی عوامل کمونیستی در پشت‌پرده برای تحریک مردم فعالیت می‌نمایند و یکنفر از روحانیون مقیم عراق که مسبب واقعی است و عقده و غرض شخصی دارد با مارکسیستها همکاری نزدیک می‌نماید و عراقیها نیز از این جریان ناراضی و ناراحت بنظر میرسند. چه خطر را برای خودشان حس می‌نمایند"

افشار که خودبینی و تبختر اجازه نمیداد حتی با معاون خودش در یک هتل اقامت گزیند،بمانند شاه‌مخلوع که سعادت را در خدمت واشنگتن و لندن جستجو میکرد عبیدانه بملاقات اربابانش رفته و ازآنها قول حمایت بی قید و شرط از شاه خائن را گرفت تا محمدرضا پهلوی برای بقای سلطنت ننگین خود خون بیشتر بریزد. اوون وزیرخارجه وقت انگلیس در ملاقاتش با افشار گفته بود: ....ممکن است انگلستان بعضی اوقات با دوستان خود اختلاف سلیقه و نظر پیدا کند ولی بخصوص در روزهای‌سخت هیچگاه دوستان قدیمی خود را رها نمی‌نماید و ایران در زمره دوستان نزدیک انگلستان است. ما با ملاها و سیاستهای ارتجاعی آنها مخالف بوده و هستیم و در سالهای ۱۹۳۰ حسابهای خود را با آنها روشن کرده‌ایم.

در گزارش افشار با سایروس‌ونس وزیرخارجه وقت‌آمریکا نیز چنین آمده: "..... در ادامه موضوع گفتم امینی در روزهای اخیر رویه سابق خود را که دائر بر تائید لزوم‌رعایت قوانین اساسی ایران بوده‌تغییر داد. و حالا میگوید اگر مامور تشکیل‌دولت بشود قوای امنیتی و نظامی باید در اختیار او باشند در صورتیکه این نه تنها مخالف قانون اساسی میباشد بلکه محال و ممتنع است که قوای مسلح کشور فرمانده و امر دهنده دیگری بجز ذات مبارک اعلیحضرت همایون شاهنشاه را قبول نمایند. ونس ضمن تصدیق امر اظهار تعجب نمود، و سپس اظهار داشت آمریکا برای هرگونه کمک یا اقدامی که شاهنشاه فکر می‌فرمایند که ما بتوانیم انجام دهیم آماده است و سئوال نمود برای شما چه میتوانیم بنمائیم و خواهش نمود ضمن تقدیم احترامات او، چاکر این امر را مخصوصا به شرفعرض‌پیشگاه مبارک ملوکانه برساند."

افشار باتفاق اردشیر زاهدی سفیر معلوم‌الحال شاه درواشنگتن باکی‌سینجر نیز ملاقات نموده از نصایح وی برخوردار شدوزیرخارجه سابق آمریکا (که باتفاق نیکسون از سیاست " ایران ژاندارم - خاورمیانه" پشتیبانی و با تجهیز بی حدوحساب ارتش شاه به آخرین و پیشرفته‌ترین سلاحها آنرا تقویت می‌نمودند) باشاگردانش چنین گفتگوئی داشته: ".... در کشوری مثل ایران اشتباه است که قدرت از شاه منتزع گردد. اعلیحضرت‌شاهنشاه باید تمام قدرتها را در دست داشته باشند. کی‌سینجر بکرات سئوال نمود که آیا ارتش وفادار بوده و وفادار خواهد ماند که از طرف جناب زاهدی وجان‌نثار پاسخ لازم دال بر وفاداری مطلق ارتش داده‌شد"

افشار از فیض‌دیدارموشه‌دایان‌وزیرخارجه‌وقت‌اسرائیل نیز بی بهره‌نماند بخشی از مذاکراتشان اینطور بوده:

.....دایان راجع به‌جریانات اخیر سئوال کرد وجان‌نثار ضمن تشریح وضع اظهار داشتم که باوجود مشکلات و بهای گرانی‌که اجبارا" باید پرداخت شود اعلیحضرت همایون شاهنشاه تصمیم دارند که سیاست‌دادن آزادیهای بیشتر و پیشرفت بطرف دموکراسی کامل و همچنین برنامه‌های پیشرفته خود را همچنان ادامه دهند. متاسفانه این نکته را باید اضافه نمایم که قدمهای بزرگ در این مدت‌کوتاه برداشته شده‌ولی از طرف‌مخالفان مورد قدردانی قرار نگرفته است ولی در هرصورت دلسرد نخواهیم شد و درجهت‌رفاه مردم کماکان جلو خواهیم رفت." (یقینا" در فرهنگ طاغوت معنی رفاه، کشتار بیشتر مردم بیگناه بود همچنانکه در روزهای بعد دیدیم.) افشار درگزارش خود می‌افزاید: " ....وزیرخارجه اسرائیل با تائید این سیاست گفت ما احترام خاصی برای‌اعلیحضرت همایون‌شاهنشاه داریم و معتقدیم که شاهنشاه یکی از بزرگترین سیاستمداران و رهبران خردمند و با شهامت دنیا میباشند. وی گفت هیچ کشوری در طول یک زمان محدود باندازه ایران بجلو نرفته است و توفیق شاهنشاه، در ایجاد یک تحول بزرگ و تامین رفاه مردم و پیشرفت مملکت واقعا" وحقا" قابل ستایش میباشد. دایان از چاکر تقاضا کرد مراتب احترام‌عمیق او را به پیشگاه شاهنشاه معروض دارم. سپس سئوال نمود آیا ارتش در مقابل‌مبارزه با عوامل کمونیست و مخالفان چه وضعی دارد؟ گفتم قوای مسلح کشور بطور قاطع و صد در صد نسبت به فرمانده معظم و محبوب خود یعنی اعلیحضرت همایون شاهنشاه وفادار و فرمانبردار میباشند و بلاتردید برای هرگونه جانبازی در پشتیبانی ازاعلیحضرت شاهنشاه آمادگی بدون تامل دارد. وزیرخارجه اسرائیل قبل از خاتمه ملاقات گفت نماینده جدید اسرائیل که مامور تهران شده مرد مجرب وخوبی است و تقاضا نمود کدچاکر در مراجعت او را ببینم و بار دیگر قدرت رهبری و شخصیت و شهامت شاهنشاه را ستایش نمود."

افشار طی اقامت کوتاه‌مدتش در نیویورک سه بار باوزیر خارجه عراق ملاقات نمود. علاقه از اشتیاق شدید افشار نباید " نارضایتی و احساس خطر عراقیها" نیز سبب تسهیل وتجدید ملاقاتهای دو وزیرخارجه گردید. نامبرده ضمن گزارش اولین ملاقاتش " با عرض پای‌بوسی بشرفعرض رسانید" که: "..... در این زمینه به ایشان گفتم اگر این شخص (امام خمینی) پناهنده سیاسی است که قوانین بین‌المللی در باب فعالیت پناهنده سیاسی صراحت دارد. بعلاوه قراردادهای دوستی بین ایران وعراق و روح اصولی که بین ذات مبارک اعلیحضرت شاهنشاه و جناب صدام‌حسین پایه‌گذاری شده وایران وعراق پای‌بند آن هستند و همچنانکه از طرف ایران در تحکیم این روح و اصول، اهتمام کامل بعمل میآید، میدانم که شما نیز مساعی خود را در آن راه بکار می‌برید و بیانات امروز شما در تائید آنست. حال فعالیتهای مستمر این شخص تضاد باآن ندارد؟ به‌وزیرخارجه گفتم قبل‌از آنکه بمن جواب بدهید از شما می‌پرسم اگر وضع معکوس آن بود و یکنفر از اتباع مذهبی سرشناس عراق مثلا" آبادان و یا اهواز را مرکز تحریکات وسیع علیه دستگاه رهبری و رهبران شما قرار میداد شما چه انتظاری از ایران داشتید؟ وزیرخارجه عراق پس از قدری مکث گفت‌باز همین چند روز قبل بود که یکی از مقامات عالیرتبه دستگاه‌رهبری عراق او (امام‌خمینی) را دید و باو اخطار نمود که فعالیتش مغایرت با مصالح عراق دارد وباید خاموش بنشیند. گفتم تاهفته قبل که تهران بودم میدانم که خاموش نشده بود. گفت میدانید عده‌زیادی بنام او فعالیت داشته بنام او اعلامیه پخش و از طرف او مصاحبه می‌نمایند. درجواب گفتم چرا تکذیب نمی‌کند. بعلاوه مصاحبه‌های او با مخبرین خارجی چنان صریح وعلنی است که موردی برای این حرفها نمی‌گذارد. گفت چنانچه مدارکی دال بر فعالیتهای مخرب او ارائه دهید دست ما را قوی‌خواهد کرد. چند مدرکی که همراه آورده بودم به ایشان داده گفتم نوارهائی هم داریم که برای شما می‌فرستم."

افشار درگزارش سومین ملاقاتش با همتای عراقی به "خاکپای‌ملوکانه" چنین معروض داشت: ".... وزیرخارجه‌عراق اظهار داشت تمام مطالب شما را باطلاع دستگاه رهبری عراق رسانیدم و تاکنون سفارت شما در بغداد باید اطلاع داده‌باشد که‌دولت عراق همانطور که گفته بودید به خمینی ابلاغ کرده‌است که او پناهنده سیاسی است و طبق موازین بین‌المللی باید از هرگونه فعالیتی علیه ایران خودداری نماید و بهمین مناسبت اقامتگاه اونحت‌نظر پلیس قرار گرفت و رفت‌وآمد ایرانیان‌به منزل او کاملا" تحت‌کنترل و ممانعت میشود."

افشار از این ملاقاتها خیلی راضی بنظر میرسید و خود را در انجام ماموریتش موفق می‌دانست. وی در آخرین روزاقامتش در نیویورک سرمست از باده پیروزی گفت: " بزرگترین خدمت‌را به شاهنشاه‌آریامهر انجام دادم چون همین‌روزها خمینی را از عراق بیرون خواهند کرد."

وچنین بود که موجبات هجرت تاریخی امام فراهم‌گردید وهمانطوریکه خود امام فرمودند: " .... در عین حالیکه‌مایل نبودم از دول اسلامی خارج شوم اما خداوندتقدیر کرده بود که مسائل درآنجا بطور وسیع در همه‌جای دنیا پخش شود وخبرنگاران از اطراف عالم هجوم آوردند که گاهی روزی چندین مصاحبه میشد و مخصوصا" از آمریکا پخش کردند به سراسر آمریکا و بعضی بلاد دیگر. و ما مسائل ایران را در آنجا روشن کردیم بطوریکه بسیاری از ابهامات که بوسیله تبلیغات سوءاجانب ایجاد شده‌بود در آنجا رفع شد. محمدرضا از قراریکه شنیدیم سالی ۱۰۰ میلیون دلار برای تبلیغات گذاشته بود و این تبلیغات دامنه‌دار در همه جای دنیا بر ضد ملت و روحانیت بود و ما در این چند وقتی که در پاریس بودیم این مسائل را تقریبا" حل‌کردیم و این مصاحبه‌ها مسائل را برای مملکتهای خارج و ملتهای خارج روشن کرد."

(از بیانات امام در دیدار با هیات کویتی در ۵۷/۱۲/۶)

"عدو شود سبب خیر اگر خدا خواهد"

کارنامه رئیس جمهور

امکانات نظامی کشور به اطلاع جمع رسید. طرحهای نظامی موجود عرضه شد و مورد گفتگو قرار گرفت و همه اینها را من در یک یادداشتی خلاصه کرده‌ام تا در جلسات بعد خوانده بشود. یکی از اعضای شورای عالی دفاع گفت بایست یک ارزیابی از وضع بشود تا اگر درآینده شکستی پیش‌آمد به حساب شورا گذاشته نشود. من‌گفتم که این شورا و اینکه ما خواستیم تشکیل بشود و اختیارات در آن متمرکز بشود، برای تقصیر به پای این و آن گذاشتن نبود، بلکه برای ایجاد هماهنگی در کارهائی بود که به جنگ راجع میشد و در چهار پنج زمینه مشخص بود. یکی سرنوشت خود جنگ و انواع آنها یعنی جنگ کوتاه‌مدت جنگ بلندمدت فرسایشی و احتمالهای گوناگونی که ممکن است پیش بیاید. یکی راجع به اقتصاد در رابطه با جنگ، یکی درباره سیاست خارجی، یکی درباره اداره مناطق جنگ‌زده‌که‌از هم‌آهنگی برخوردار بشود و بالاخره تبلیغات و یکی‌کردن تصمیم‌ها و برخورد نکردن بمشکل بصورت مراکز متعدد و پراکنده وگرنه آنچه شده است در رابطه با واقعیت یعنی امکاناتی که موجود بوده است. یک حماسه فراموش ناشدنی تاریخی است که فرزندان این مردم این حماسه را با هنر واقعی خودشان که در عین فداکاری و ایثار و با خون خودشان نوشته‌اند بوجود آوردند. چون این گزارشها و این مباحثات قابل بیان نیست. گزارش امروز را بدون ذکر این گفتگوی هفت ساعته تمام میکنم.

●

بسم‌الله الرحمن الرحیم

کارنامه سه‌شنبه ۲۲ مهر ۱۳۵۹

● سفر به خوزستان

صبح گزارش نظامی طبق معمول بود و وخامت وضع آبادان و خرمشهر - شب پیش نیز تا دیروقت تلفن‌ها درباره بدی وضع این دو شهر میشد. امروز قرار بود من همراه اعضای شورای دفاع به خوزستان برویم که بالاخره نزدیک ظهر به‌استان خوزستان رفتیم. قبلا گفته بودند که به پایگاه دزفول با چندین موشک حمله کرده‌اند و باند پایگاه را زده‌اند. بنابراین معلوم نبود ما در کدام فرودگاه خواهیم نشست. سرانجام در همان فرودگاه دزفول نشستیم. به فرودگاه آسیبی واقع نشده بود. بلافاصله به مرکز عملیاتی نیروی زمینی رفتیم و نقشه‌های جنگی را برای ما توضیح دادند. بعد به‌اجتماع خلبانها و تکنیسینها و دیگر کارکنان هوانیروز مستقر در پایگاه رفتم و در جمع آنها به تفصیل صحبت کردم. از اینکه این جنگ حماسه است، و با همهٔ مشکلات موجود و مشکلاتی که پیش از جنگ بوجود آوردند و زمینه‌چینی‌های نادرستی که شد و هشدارها و اخطارها را نیز به هیچ گرفتند و با وجود همه کمی‌ها و نقصانهائی که وجود دارد مقاومت ۴۲ روز است که ادامه دارد و باید هم ادامه پیدا بکند تا قوای دشمن تحلیل برود و ما بتوانیم آنها را از خاک خودمان بیرون برانیم.

● صحبت باخلبانها ومفهوم هنر

با آنها مقداری درباره مفهوم هنر صحبت کردم که عرصه هنر در ماورای ممکن واقع میشود و هنر با ضوابط معمولی نمیخواند. هنرمند ضابطه‌ها و قاعده‌ها را خود ایجاد میکند. امروز روزی است که‌هنرمندان‌وتنها هنرمندان میتوانند پیروز بشوند. باید شما این حماسه را که با خون نوشته میشود، با ابتکار و فداکاری و ایثار نوشته میشود، به نقطه اوج برسانید و بدنیا درس ارزش هنر و ایثار را بدهید که‌درمیان ناباوری هنری تحقق پیدا کرد و با وجود نابرابری عظیم نیروها روح مبتکر و فعالیت هنرمندانه و فداکاری تا حد ایثار سبب شد که ما بردشمن پیروز بشویم و جمهوری استواری بجوید. پس از این صحبت مفصل در چهره‌های آنها دقت کردم. همه امید و شور بود، همه احساس توانائی و کارآئی بود. بعد به جمع خلبانان نیروی هوائی رفتم و با آنها هم سئوال و جواب کردیم و میزان آمادگی‌شان بالا بود، عالی بود و امیدوارم فردا، هنرنمائیهایشان سرنوشت جنگ را تغییر بدهد.

● درجبهه جنگ

اول شب به جبهه رفتیم، اما نتوانستیم زیاد جلو برویم و تنها عایدی ما از این جبهه رفتن این بود که اول از بالای سر اتوبوس یک صدائی مثل غرش هواپیما وقتی از نزدیک پرواز میکند، شنیدیم که معلوم شد گلوله‌های توپ کاتیوشاست که از بالای سر ما رد میشود. ازهرسوتیراندازی میشد. صدا و روشنائی گلوله‌های توپ تنها چیزی بود که در بیابان شنیده و دیده میشد. غیر از این آسمان زیبا بود و ماه در آسمان بود و کمی روشن میکرد. اگر جنگ نبود، آن صحرا و آن لحظه سرشار از زیبائی معنوی بود. فردا قرار است نیروهای ما دست به حمله بزنند، لحظاتی است که انسان، ضعف خود را می‌بیند و از قدرت خداوندی‌برای جبران و تدارک آن مدد میجوید. اگر این رابطه معنوی نبود، اعصاب و فکر آدمی در یک تلاطم دائمی عاجز میشد بهرحال، حالی نداشتم که بنشینم و بحث بکنم. بهتر دیدم و بدیگران هم گفتم امشب را تنها میگذرانم، اینست که به محل اقامت آمدیم. اما مشکل خرمشهر و اهواز تا نیمه

> **درجلسه اول شورایعالی دفاع یکی ازاعضای شوراگفت: بایستی یک ارزیابی ازوضع بشود تا اگردرآینده شکستی پیش‌آمد بحساب شوراگذاشته نشود. من گفتم که...**

شب نگذاشت، تلفن‌ها پیاپی شد. گفتند دشمن خیابان طالقانی از خرمشهر را هم تصرف کرده است. لذا درصدد تدارک نیرو برای آنها شدیم، از هرجا که شد و بهرترتیب که‌توانستیم ووعده شد که تا فردا نیروئی برای آنها برود.

از نو با نظامیان صحبت کردیم و قرار شد که لحظه حمله‌را به جبهه اطلاع بدهند. با دلی مسئلت‌جو، پرسشگر از خدای بزرگ در تاریکی به رختخواب رفتم.

●

بسم‌الله الرحمن الرحیم

کارنامه چهارشنبه ۱۳۵۹/۷/۲۳

قبل از نماز صبح ساعت ۴/۵ صبح بود که از آبادان زنگ زدند که دشمن در آستانه شهر است، خدایا این مقاومت را، مقاومت طولانی این دو شهر را دشمن میخواهد بشکند. آنها میگفتند چرا قوای زرهی نمیفرستید و من میگفتم شما مقاومت کنید و ما امیدواریم دشمن را بشکنیم. مقاومت‌کنید ومقاومت کنید، برای یک مسئول هیچ لحظاتی مشکل‌تر از این لحظه‌ها نیست. باید باتوجه به همه نتایجی که نابرابری نیروهای مهاجم و مدافع ببار میآورد، همچنان بمقاومت اصرار ورزید.

● جلسه شورای دفاع

کمی بعد امام جمعه شهر تلفن کرد و من باو هم گفتم امیدواریم بتوانیم کاری بکنیم، اما شما باید مقاومت کنید. بعد از نماز صبح از وضع جبهه‌ها پرسیدیم، هنوز حمله شروع نشده بود. ساعت ۶ صبح نیروهای ما دست به حمله زدند. ساعت ۸ دو ساعت از حمله ما گذشت و خدا میداند که برما چه گذشت. هر لحظه بانتظار خبر بودیم که نتیجه حمله چه میشود. شورای دفاع در چنین محیطی تشکیل شد، اما یکدرمیان از آبادان - خرمشهر و تهران خبر بود، میرفتیم ومیآمدیم برای اینکه نیرو به اینجا و آنجا برسانیم و کاری بکنیم.

ساعت ۸ به قرارگاه عملیاتی رفتیم و در آنجا از فرماندهی در مورد چگونگی وضع جبهه‌ها سئوال کردیم، گفتند پیشرفت نیروهای ما خوبست. ساعت ۹ وضع بهتر بود. فرمانده هوانیروز آمد و گزارشی داد که حکایت از توقف در یک قسمت از جبهه میکرد. بعد اطلاعاتی آمد که معلوم کرد نیروهای ما در حال پیشرفت هستند. بعد فرمانده نیروی زمینی و جانشین رئیس ستاد آمدند و به خلبانها گفتند، همانطور که دیروز رئیس‌جمهوری گفت امروز روز هنر است، روز حماسه است و روز کار معمولی خوب نیست. روز مافوق و تاحد مافوق تصور بشری کارکردن‌است. باید دشمن را بزنید. بالاخره نزدیک ساعت ۱۱ من به جمع خلبانان نیروی هوائی و هوانیروز رفتم. از آنها که می‌نشستند اخبارجبهه‌را می‌پرسیدم و از آنها که میخواستند پرواز کنند "هنر" میخواستم. در چشمانشان خیره میشدم لبخند به لب میآوردند و اطمینان میدادند که هرچه هنر دارند بخرج دهند. به یکی از آنها گفتم بیشتر از آنچه که داری هنرهای جدیدی خلق کن. شاید تا نیم بعد از ظهر به آشیانه‌های مختلف رفتم و از آخرین نفری که نشسته بود وضع جبهه را پرسیدم. خوب و عالی توصیف کرد و گفت نیروهای ما در حال پیشرفتند. از آنجا به بیمارستان به دیدار زخمی‌هائی که تازه از جبهه میآوردند، رفتم. به اتاق عمل رفتم و تصدیق میکنم که جراحی شجاعت بسیار میخواهد. دیدن آن منظره‌ها و با خونسردی تمام بکار پرداختن و آنهم پشت‌سرهم، شجاعتی عالی لازم دارد و من به جراحان گفتم شما دل شیر دارید.

از بیمارستان که بیرون آمدم، جوانی که با آمبولانس زخمی میآورد گفت که در سرپل کرخه ازدحام است، چرا نیروی هوائی ضربه‌های کاری نمیزند. البته من باو جواب دادم که‌من‌الان در جسم نیروها بودم، شما از دور مینگرید و هنرنمائیهای آنها را نمیبینید تا بگوئید. بهرحال ساعت ۳ معلوم شد که مقاومت دشمن زیاد شده است و پیشرفت نیروهای‌ما در یک قسمت متوقف شده است. درباره امکانات ادامه پیشروی چون پس‌از تپه‌ها دشت است، با فرماندهان صحبت شد و بالاخره بمرکز فرماندهی رفتیم که در آنجا هم نماندیم و به جبهه رفتیم. در جبهه در محلی که دیده‌بانها مشغول‌بودند با دوربین نگاه کردیم جز گلوله‌های توپ که‌بزمین میخورد و دود بلند میکرد من چیزی از دشمن ندیدم. آنها هم‌متقابلا تیر میانداختند و در اطراف ما بزمین میخورد و خاک برمیخاست. در سنگری نشستیم و بعضی ازفرماندهان‌آمدند وگزارش جبهه را دادند. لحظاتی بود میان بیم و امید. یک خبر بیم ایجاد میکرد و یک خبر امید. هوا داشت تاریک میشد که ما بازگشتیم. در راه یک هلی‌کوپتر که از بازدید جبهه‌ها آمده بود، دیدیم. از سرهنگی وضع را پرسیدیم،گفت وضع نیروهای ما خوب است و مواضعی را که بدست آورده بودند خوب و قابل دفاع است و ما وضع را خوب یافتیم. امیدوار شدیم و براه ادامه دادیم تا شهر.

در شهر سرهنگ آزین که با هلی‌کوپتر برای بازدید عملیات بالا رفته بود آمد و وضع نیروها را برای ما شرح داد. بعدفلاحی و ظهیرنژاد آمدند و تا نیمه شب گفتگوهای مختلفی در میان آمد. آنها میگفتند تا فرمانده لشکر نباید و گزارش کار خود را ندهد ما نمیتوانیم درباره دنباله کار تصمیم بگیریم. بالاخره باتفاق فرمانده هوانیروز و فرمانده نیروی هوائی نشستیم و بعضی از کارهائی را که باید از اول صبح روز بعد انجام بگیرد تا راه پیشروی نیروهای ما هموار بشود را مشخص کردیم. این بحث تا ۱۲ نیمه شب ادامه پیدا کرد، در این فاصله نیز با سرهنگ فروزان فرمانده کل ژاندارمری که اینک در خوزستان است و دفاع از شهرهای آبادان و خرمشهر را سامان میدهد گفتگو کردیم. قرار شد نیروهای تازه‌نفس‌که‌یک‌قسمت‌از آن به اهواز رسیده بودند را به این دو شهر منتقل کند و مقاومت را ادامه بدهد. امشب هم باین ترتیب پایان رسید تا فردا چه شود.

● مسئولیت شکست و پیروزی

اینرا فراموش کردم بگویم که امروز در جلسه مربوط به یادداشت وضعیت نظامی و آنچه را که از تمرکز قدرت در شورای دفاع درنظر داشتیم با اعضای شورای دفاع درمیان گذاشتم. گفتم شما نه نظامی هستید که از راه علم نظام وضع جنگ را عوض بکنید و نه میتوانید با امکانات موجود، داده‌ها و واقعیت‌ها را ترمیم بدهید. بنابراین نه مسئول پیروزی هستید و نه مسئول شکست. کار شما درهمان زمینه‌هائیست که در صحبت روز پیش نقل کرده و آورده‌ام. تا امکانات داخلی و خارجی را افزایش بدهید و از اینطریق در سرنوشت جنگ موثر بشوید.

۲۰۰ نفر از جوانان عضو بسیج مستضعفین عازم جبهه‌های جنگ شدند

قم- خبرنگار انقلاب اسلامی شب گذشته بیش از ۲۰۰ نفر از جوانان داوطلب سازمان بسیج مستضعفین قم پس ازپایان یک دوره‌آموزش‌نظامی درمیان بدرقه پرشور مردم مبارز و مسلمان قم عازم جبهه‌های جنگ درجنوب کشورشدندتادرکناردیگرجانبازان جمهوری اسلامی به‌مبارزه باکفار بعث عراق بپردازند.

قبل از حرکت این هیئت حجت‌الاسلام شیخ‌محمد یزدی نماینده مردم قم در مجلس شورای اسلامی طی سخنانی شور وشوق‌جوانان‌مسلمان‌رابرای‌جهاد علیه کفار ستود واظهار داشت: من برای سفر پرارزش شما دو نکته را یادآوری میکنم‌اول اینکه دفاع دراسلام واجب است و در هر دین ومذهب دیگری هم واجب است اما دراسلام به‌معنی واقعی کلمه دفاع واجب است وی افزود: تا دفع تجاوزبیگانه، مسلمانان بایستی خودرا آماده جلوگیری ازاین تجاوزات نمایند وی پس‌ازآن درارابطه با برگزاری نماز جماعت درجبهه جنگ مطالبی رایادآور شددرپایان حجت‌الاسلام شیخ محمد یزدی به‌افراد داوطلب که‌عازم جبهه جنگ بودند یک‌جلد کلام‌الله مجید اهداء نمود.

● درجلسه علنی دیروزمجلس:

شوراول کلیات طرح قانونی توزیع عادلانه آب تصویب شد

سیاست خارجی

جلسه علنی‌مجلس شورای اسلامی درساعت ۸بامداددیروز به ریاست حجت‌الاسلام هاشمی رفسنجانی ،باتلاوت آیاتی چند از کلام‌الله‌مجید تشکیل گردید دراین‌جلسه پس از ایراد نطق قبل از دستور دوزدوزانی وزیرارشاد توضیحاتی درخصوص سئوال عده‌ای ازنمایندگان دادپس‌ازآن طرح مربوط به‌توزیع عادلانه آب مطرح شد ،وکلیات آن به‌تصویب رسید وبرای بررسی‌مجدد به‌کمیسیون مربوط فرستاده شدبعدازآن آقای رجائی نخست‌وزیر گزارشی از سفر خودبه خارج‌ازکشورداد ،این جلسه درساعت ۱۲/۵۵خاتمه یافت.

محمدعلی هادی نجف‌آبادی نماینده مردم‌تهران بااستفاده ازنطق پیش‌ازدستور بااشاره به حساسیت واهمیت کار وزارتخارجه گفت متاسفانه تاکنون به‌مسئله سیاست خارجی جمهوری اسلامی توجهی نشده‌است ودرحال حاضر نیزضربه‌آن بی‌توجهی‌ها را می‌خوریم وی گفت مایابد به‌مسائل خارجی توجه بیشتری مبذول داریم چراکه در جهان‌تنها زندگی نمی‌کنیم ناطق افزود انقلاب‌اسلامی مابزرگ‌ترین حادثه‌درتاریخ اسلام پس‌ازبعثت نبی‌اکرم است‌وهدف آن نجات همه مستضعفان ازیوغ‌بندگی ابرقدرت‌های جهان وسپس تشکیل حکومت واحد جهانی‌است‌و ضرورت فعال بودن وزارتخارجه هم بهمین منظور است‌وی سپس به نارسائی‌های عمده‌ای که در سیاست خارجی ماوجود دارد اشاره کردوگفت یکی‌ازاین اشکالات عدم‌توجه به جنبشهای آزادی‌بخش است‌ودیگری عدم‌توجه به‌کشورهای‌اسلامی‌است ودراین موردمن می‌پرسم ماکه معتقدبه صدورانقلاب خودهستیم‌درکدام یک ازکشورهای اسلامی‌سفیر داریم.

سومین اشکال عدم توجه به‌تبلیغات بین‌المللی است ودرمورد مسئله گروگان‌گیری نیز براثر نداشتن تبلیغات صحیح نتوانستیم حقی را که دراین مورد داریم به دنیا بفهمانیم وی بااشاره به جنگ گفت جنگ دردوجبهه سیاسی ونظامی است وپیروزی درهرکدام ازاین جبهه‌ها سرنوشت‌ساز خواهدبود.

ناطق‌ضمن‌تشریح‌نتایج مفید سفرآقای رجائی نخست‌وزیر به نیویورک الجزایر و لیبی اظهار امیدواری کرد که این‌سفر مقدمه‌ای برای فعال کردن سیاست خارجی جمهوری اسلامی‌ایران باشد.

درجلسه‌دیروزمجلس ،رئیس‌مجلس شورای اسلامی بااشاره به سالگرد شهادت آیت‌الله سیدمصطفی خمینی ،شهادت ایشان وتمام فرزندان عزیز اسلام راکه درجبهه‌های جنگ باکفار یعنی عراق تهیه‌میشوند به امام‌امت تسلیت گفت ،آنگاه سئوال چندتن از نمایندگان از وزیر ارشاد اسلامی درباره تعطیل‌شدن‌این وزارتخانه‌مطرح شدودکتر سامی ضمن طرح سئوال از وزیرارشاد خواست که دراین‌مورد توضیحاتی بدهد.

اظهارات دوزدوزانی

برادرمان آقای دکتر سامی فرمودند یکی‌از سئوال‌کنندگان هستند وبرادران دیگری هستند که این سئوال راکردند من متن آن‌را راتکرارخواهم کرد روی غرضی که دارم ، آقایان‌صباغیان ،خلخالی احمدبهشتی ،کاظم‌سامی ،شهاب محمودی ،سیدعلی نقی نقوی ،صمد شجاعیان ، ملک‌پور، سلامتیان ، اعظم‌طالقانی ، صدرحاج‌سیدجوادی اخوتیان ، خلیلی ،حمیدی‌ورمضانی ،من‌مخصوصا" روی این مسئله حساس هستم که فردای‌این‌حرکت ما درمحوطه مجلس شورای اسلامی نماینده دیداری داشتند خیلی گرم ،به محض سلام علیک بعنوان انقلابی‌ترین کارممکن که‌تابحال نظیرش صورت نگرفته به بنده تبریک گفتند وگفتند کاینکار از توبرمی‌آیدواقعا" حق‌است‌که‌شمول رحمت الهی برماست‌که‌این‌تامل‌راداشته‌باشیم‌که واجدچه‌گذشته‌ای‌هستیم

والان در چه وضعیتی هستیم ،وآینده‌مان به کدام سو هست اگر این تامل را بکنیم که می‌بادم است بعنوان یکی از اصلی‌ترین مسائلی که با برادران پاسدارم مطرح میکردم آنگاه که معلم آنها بودم ، همین را می‌گفتم و فکر می‌کنم‌جانبازیهائیکه این برادران شایسته و انقلابی ما از خودنشان دادند این تامل‌که من آنها را فراخواندم ، موثر بود وحالا در مقابل شما برادران عزیزم و خواهرانم ایستاده‌ام ، سئوال را تکرار می‌کنم ، دقت بفرمائید:

با این تذکر سئوال را تکرار می‌کنم که دیروز به بنده از طریق منشی وزارتخانه اعلام کردند که ساعت ۹/۳۰ صبح امروز در مجلس حاضر شوم برای جواب بر اساس اعلام آمادگی قبلی ، عصر دیروز اعلام کردند که این برنامه کنسل شده ، صبح برادر رمضانی نامی اطلاع داده‌بودند ، بعدازظهر برادر قیصر ، ما جلسه هیئت دولت داشتیم ، رفتیم ، کارها را انجام دادیم دیروقت به خانه برگشتیم ، صبح به من اطلاع دادند نه صبح خودم آمدم با برادرآنیکه بودیم این شبهه بود که امروز وقت ما هست یانیست.

بعد که "پیج" را گرفتم ، متوجه شدم که چرا ساعت ۹ مثل اینکه قرار شده ، جدا با همه تعظیمی که به مجلس شورای اسلامی‌دارم ، استدعا می‌کنم ، به خاطر مسئولیت اجتماعی بزرگی که داریم ، این مسائل‌حل‌شود و اینطور نماند که اگر من می‌آیم از مسائل دیگر غافل بمانم ، تا اینکه به وزارتخانه برگشتم ساعت ۹ اعلام کردند که باید به مجلس بیایم.

اینها برای آینده انشاءالله اصلاح شود. بهرحال وزیر ارشاد هستم گرچه کوچکتر هستم.

فقط سئوال را دقت بفرمائید ، برادران و خواهران نماینده من حقشان است که جهت نظارت بر امور جامعه این نظارت را داشته باشند ، اما دقت هم بفرمائید اگرازوزیرمی‌خواهند سئوال بکنند چرا منتقدشان روزنامه‌هاست سئوال‌کنند که اصلا وزیر چکارکرده و چه گفته وقتیکه با آن استناد سئوال مطرح میشود ، خودش سئوال پیش نیاورد و من همین الان جواب‌بخشی از سئوال را میدهم ، همه‌تان خاطرتان جمع باشد ، وزارت ارشاد ملی و بقول شما اسلامی به آرزوی بنده تعطیل نشده ،وزارتخانه تعطیل نشده ، بخشهائی از ادارات وزارتخانه تعطیل شده ، و خبرگزاری پارستان دایر است و دارد کارمی‌کند ،مسئله مطبوعاتتان فعال است آگهی -مطبوعاتتان دارد کار می‌کند ، این قسمت‌هائیکه لازم بوده فعال است و دارد کار می‌کند ، منتهی ، یک معنی را من حضورتان بگویم وزارتخانه‌ایکه در مجموع در مرکز شهرستانها ۱۳۰۰ نفر پرسنل دارد این وزارتخانه با این میزان تعطیلی که در آن شده و قابل توجه است آب از آب در انجام مسئولیتش تکان نخورده-مجلس شورای اسلامی هشدار! ، بیت‌المال امت اسلامی هدر نرود ، این تعطیلی‌ها ، هیچ‌فرقی نکرده کدکاریکه میشده نشود ، یک قدری توجه بکنید ، وزارتخانه تعطیل شده تا من‌در رابطه با مستند قانونی تعطیل وزارتخانه اینجا به شما جواب‌بدهم ، سئوال اینست در شرایط فعلی کشور و در حال جنگ عراق و درگیری با امپریالیزم ، مستند قانونی این تصمیم چه بوده عرض کردم تعطیل وزارتخانه‌مطرح نیست ، و در مدت‌تعطیل این وزارتخانه ، که سئوال غلط است وظایف تبلیغی وارشادی و معرفی و توضیح‌جنایات رژیم بعثی‌و عوامل ضدانقلاب در داخل و خارج کشور به عهده چه دستگاهی است ، وقتی من سخنرانی میکردم ، از شما استدعا دارم ، متن آن سخنرانی را ملاحظه کنید و اینقدر بی‌توجه نباشید ، در آنجا من احتمال ورود این شبهه را مطرح کردم ، این مسئله برای من مطرح بود من روزیکه مجلس رای اعتماد میداد اینجا بودم و آراء علنی داده شد ، عکس‌آنجا احتمال میدادم که از طرف عده‌ای از برادران وخواهران سئوال مطرح‌شود ،لذا سئوال هرچه باشدمی‌آیم‌وجواب‌میدهم ،مسئله‌مسئولیت ارشادی و مکتبی‌و اسلامی است که من بعدها خیلی مسائل‌را اگر فرصت داشته‌باشم در اینجا مطرح‌خواهم کرد تا وزارت ارشاد بتواند در جهت ارشاد اسلامی حرکت‌بالنده‌داشته‌باشدبله ،درآنجااین‌احتمال‌شبهه را مطرح کردم.

که اگر مسئله‌وقت که در آغاز عرض‌کردم به این صورت نبود این مدارک را می‌آوردم و نشان شما برادران میدادم ،انقلاب اسلامی ما در آن جزوات خیلی معدود ، انقلاب ملی قلمداد شده از آنجا به مردم گفته میشود که این حرکت عجولانه من نمیدانم کدام خطاست که حرکات انقلابی را عجولانه قلمداد میکند ، حرکتی نظیر مسئله گروگانها ، در آنجا گفته شده که این حرکتها ما را از دامن ابرقدرتی می‌رهاند و به دامن ابرقدرت دیگری می‌اندازد قبلا می‌شنیدم که بعضی‌ها می‌گفتند در لانه جاسوسی‌استالینیست‌هست و من در اینجا مطرح میکنم ، حرکات انقلابی را مااینجور تلقی میکنیم و بعد هم اشاعه می‌دهیم از طریق وزارت ارشاد ، من این تبلیغات را منتفی می‌دانم و این تبلیغات را در وزارت ارشاد ناشکوفا می‌بینم و هیچ واهمه‌ای ندارم ، این دستگاه میخواهد با دشمن بعثی و امپریالیستی مقابله کند و علیه آنان تبلیغ بکند ، اگر اینها زمینه‌ای فراهم کرده بودند که بنده به‌محض ورود شروع به تبلیغ بکنم ، خدا را شاهد می‌گیرم که حتما اینکار را میکردم ، کدام تبلیغ آن وضع مطبوعاتمان است ما ناچار شدیم ، یکی از جراید را که یک امتیاز گرفته و هسته ضمیمه این و آن بدون آنکه آرم مشخص داشته باشد و اسلامی هم نیست ناچار شدیم ممنوعش کنیم با کدام سلیقه‌ها بوده به سلیقه مبارزه با امپریالیزم‌و بعث ، تبلیغات در فضای جنگی بوده ،سئوال دو بخش مشخص داشت و من هر دو را اجمالا جواب دادم ، مستند قانونی از وزارتخانه خواسته شده بود ، وزارتخانه تعطیل نشده خاطر شما جمع باشد. بخشهائی از ادارات وزارتخانه تعطیل شده. مسئله تبلیغات هم ، تبلیغاتی نبوده که ما ادامه بدهیم تا امروز تبلیغاتیکه در ارشاد ملی کذائی با آن مسئولیتها بوده تبلیغاتی بوده که انقلاب شما را انقلاب ملی قلمداد کرده ، تبلیغاتی بوده میخواسته جامعه شما را به یک خط لیبرالیستی سوق بدهند و بباورانند.

لیبرالیسم اصطلاح استالینی است

در این موقع غضنفربور نماینده لنجان گفت ، لیبرالیسم اصطلاح استالینیستی است چرا این کلمه را بکار می‌برید. دوزدوزانی گفت باید با اصطلاحات تمام مکاتب آشنا شد و در برخورد با آنها آن را بکار برد.

خانم اعظم طالقانی: آقای دوزدوزانی مطالبی را گفته که باید ما جواب بدهیم.

رئیس مجلس: شما دیگر نمی‌توانید جواب بدهید.

اعظم طالقانی: ولی ایشان مطالب جدیدی را گفتند که باید جواب داده شود.

سلامتیان ضمن اعتراض به بکار بردن کلمه" لیبرالیسم" از رئیس مجلس خواست تا اجازه داده شود به اظهارات آقای دوزدوزانی پاسخ گویند لیکن رئیس مجلس با این امر مخالفت کرد.

سلامتیان: در این مجلس آزادی وجود ندارد.

رئیس مجلس: بنظر میرسد که چند نفر میخواهند مجلس را متشنج کنند و یکی از آنها آقای سلامتیان است.

اظهارات دکتر سامی

پس از آن دکتر سامی بعنوان نماینده، نمایندگان سئوال‌ـ کننده پشت تریبون قرار گرفت و گفت" سئوالی که از وزارت ارشاد شد و آقای دوزدوزانی کمتر به جواب آن پرداختند و بیشتر به کلیات پرداختند باید به کمیسیون سئوالات فرستاده شود تا طبق روال معمولی دنبال شود. سامی در ادامه سخنانش گفت" این بخشهائی از وزارتخانه که تعطیل‌شده مستند به کدام قانون بوده است. ماهیت این عمل اصلا مطرح نیست بلکه ما فقط از جنبه قانونی آن را مورد سئوال قرار داده‌ایم.

دکتر سامی اضافه کرد" در فرمان امام به وزیر ارشاد قبلی وزارت ارشاد ملی ذکر گردیده و تا بحال هم این فرمان لغو نشده است" اصل ۱۳۳ قانون اساسی گفته است که تعداد وزیران و حدود اختیارات آنها را قانون معین میکند" ولی ایشان طبق کدام قانون این عمل را انجام داده است.

سامی گفت شما برای انجام این عمل ممکن است تصویبنامه‌ای در هیئت وزیران گذرانده باشید و ما اطلاع نداشته باشیم لیکن شما در مصاحبه‌ای گفته‌اید که این مسئله را در هیئت وزیران مطرح کردم و نیازی به تصویبنامه نشد. دکتر سامی در ادامه گفت" ما قانون استخدام کشوری داریم و برای هر نوع تغییری در سازمانها بایستی این قانون مجری گردد".

بنابراین اعمال شما برای آماده بخدمت کردن عده‌ای در آن وزارتخانه غیرقانونی بوده است. وی‌گفت احکامی که آقای دوزـ دوزانی برای معاونین قبلی این وزارتخانه فرستاده است‌خیلی جالب است اینها آدمهای ناشناخته‌ای نبودند ، کسانی بودند که سالهای سال در کنج زندان‌ها برای براندازی طاغوت مبارزه کرده‌اند مانند دکتر ممکن ـ بهزادنیا ـ دکتر تابنده و...

بنابراین بدون مستند قانونی هیچ‌نوع‌تغییری انجام پذیر نیست ومن بعلت نبودن وقت بقیه مدارک را به کمیسیون سئوالات میدهم تا از آن طریق دنبال شود.

رئیس مجلس: سئوال رامن به کمیسیون سئوالات ارجاع میکنم.

طرح توزیع عادلانه آب

ساعت ۹/۵۰ مجلس بعنوان تنفس تعطیل ومجددا" در ساعت ۱۰/۲۰ تشکیل گردید وبرنامه آن ادامه یافت. در این موقع طرح مربوط به توزیع عادلانه آب مطرح گردید ومواد آن وسیله منشی کمیسیون کشاورزی وعمران روستائی قرائت گردید. پس از آن چند تن از نمایندگان دراین رابطه بعنوان موافق ومخالف صحبت نمودند.

اظهارات موافقین ومخالفین

دکتر هادی در مخالفت با این طرح گفت "دومسئله است در ایران که سرنوشت میلیون‌ها تن به آن بستگی دارد ، یکی مسئله آب است ودیگری مسئله زمین وهرسال عده‌ای از کشاورزان کشور ما بعلت دعوا برسرآب کشته میشوند بنابراین ارائه طرحی که حلال چنین مشکلی باشد وظیفه ماست ولی این طرح باید طوری باشد که در مقام اجرا ایجاد مشکل ننماید ومسئولین را گیج نکند. همه می‌گویند که توزیع آب عادلانه باشد وهیچ‌کس منکر آن نیست ولی باید دید که این عادلانه بودن برچه اساس ومعیاری ست. آیا حیازت غیرشرعی را این قانون اجازه میدهد یا نه.مادر این‌جا بایستی به کلیات نپردازیم بلکه باید زیرمسائل را معلوم ومشخص کنیم. مسئله‌ای که خیلی مهم است واین جا اشاره نشده است مسئله قنوات است.

رضا اصفهانی بعنوان موافقت باطرح مذکور گفت "برادرمان آقای هادی دومسئله آب وزمین را باهم قاطی کرده‌اند. همچنین ایشان در سخنان خود گفتند که در این طرح ذکر گردیده است که‌هرکس به اندازه نیاز خود از آبهای کشور استفاده میکند ، در صورتیکه ممکن است کسی قبلا" زمینها را بزور گرفته باشد واکنون احتیاج به آب بیشتری دارد. ایشان دقت به اصل اول این طرح نکرده‌اند ماده اول این طرح آبهای مورد نظر برای اصلاحات ارضی اسلامی را ذکر نموده است .مسئله آب در کشور ما الان یکی ازمسائل مهم است زیرا بعضیها در این مملکت صاحب دهها چاه عمیق هستند در صورتیکه دیگران فاقد آن بوده وباهزاران محنت باید پولی فراهم کنند تا بتوانند از آبهای این افراد به مقدار کمی‌استفاده کنند. طبق قانون اساسی دولت بایستی طرح استفاده از انفال را"معین کند وآب‌نیز از انفال است. وی در پایان سخنان خود گفت فلسفه طرح مسئله در شوراول این است که برادرها بیشتر مطالعه کنند ، نظر بدهند تا بعدا" تصمیم مقتضی گرفته شود.

نقوی بعنوان مخالف ـ بطور مسلم اگر نماینده دولت این جا بود و قانون ملی شدن آبها را می‌آورد این قدر ما مشکلات نداشتیم" "اینکه در این طرح گفته‌شده است که هرکس بقدر احتیاج ونیاز خود از آبها استفاده کند ، مانند مسئله زمین تمام روستاها را بهم می‌ریزد. ناطق افزود این قانون می‌بایست قبل از آمدن به مجلس به کمیسیون قضائی می‌رفت واز نظر جنبه‌های قضائی مورد رسیدگی قرار می‌گرفت.

پس از آن حسین هراتی بعنوان موافق این طرح افزود ، طرح تقسیم آب این نوید را به مامیدهد که قسمتی از اصل ۴۵ قانون اساسی در حال‌اجرا است. ماتاکنون طرحی‌نداشتیم که جوابگوی عادلانه مشکلات آب باشد. وزیر کشاورزی نیز در لایحه ۱۳ ماده‌ای خود ، نخستین مسئله را حل مسئله زمین ذکر نموده بود همچنین در برنامه آقای رجائی نیز تقسیم عادلانه درآمدها ذکر شده بود.

ماده ۶ این طرح برای نخستین بار مالیات اسلامی را مطرح کرده است وضمن ماده ۶ یک تبصره تشویقی قرار داده است واین مسئله امنیت کشاورزی را حل میکند. وامنیت کشاورزی قبل از امنیت آب قابل حل نیست.

رجائیان درمخالفت با این طرح اظهار نمود "من با خود طرح مخالف نیستیم ولی با طرح کنونی آن مخالف هستم زیرا اکنون قوه اجرائی ماصفر است چون اگر قوه مجریه ماننتواند این لایحه را اجرا کند ، طرح آن در این جا مسئله‌ای را حل نمی‌کند وهیئت‌های ۷نفری تاکنون نتوانسته‌اند مسئله زمین را حل نمایند وزارت نیرو قوانین خیلی کاملتری دارد ،لیکن هیچ‌کدام آن اجرا نمی‌شود.

قوه مجریه در مسئله تقسیم زمین هیچکاری نمی‌تواند بکند و همین‌طور زاندارمری در این خصوص فاقد قدرت اجرائی است.

وی گفت در زمینهای بایر ما اصلا" آبی وجود ندارد واز دوسال به این طرف هم‌کسی به فکر این مسئله نبوده است.

ساوجی در موافقت با این‌طرح گفت که این‌طرح بسیارخوبی است و بنفع کشاورزان است ، این‌طرح و همچنین قانون مربوط به زمین هیچگونه مخالفتی با فقه اسلامی ندارد و اگر مخالفتی داشتند خود ما ازآن جلوگیری میکردیم.

محمدشجاعی نماینده زنجان درمخالفت با این‌طرح‌گفت" من فکر نمیکنم که کسی مخالف طرح توزیع آب باشد ، مخالفت با کلیات طرح به معنای مخالفت با خود طرح‌نیست. این‌طرح را من کاملا" تائید نمیکنم. مخالفت من با آن بعلت ابهام درکلیت آن است بنابراین باهمه مواد و تبصره آن مخالفم نه‌اینکه مخالف شرع باشد بلکه مواد آن کافی نیست‌و درعمل ایجاد اشکالات زیادی میکند.

پس از آن حسین‌هاشمیان دکترروحانی و محمدخلیلی بترتیب درموافقت ،مخالفت وموافقت با این طرح صحبت نمودند.

پس از آن درخصوص کلیات این‌طرح رای‌گیری بعمل آمد و درنتیجه شوراول آن بتصویب نمایندگان رسید ، این‌طرح‌همراه با پیشنهادات به کمیسیون مربوطه فرستاده شد تا پس از بررسی مجددا" درجلسه علنی مطرح و رای‌گیری بعمل آمد.

تشکر از نخست وزیر

عده‌ای از نمایندگان از رئیس مجلس درخواست کردند که بطوررسمی از آقای رجائی نخست‌وزیر ،بخاطر سخنان ایشان در سازمان ملل متحد که حاکی از مقلد امام‌بودن ایشان است تشکر رسمی بعمل آید. متعاقب این درخواست رئیس مجلس از آقای رجائی تشکر کرد.

گزارش نخست‌وزیر به مجلس درساعت ۱۱/۴۵ دقیقه آقای رجائی نخست‌وزیر، پشت تریبون قرار گرفت و درخصوص مسافرت خود به سازمان ملل متحد، سخنرانیش درآن سازمان، تماس با دبیرکل سازمان ملل متحد، ودومصاحبه درآمریکا سفرش‌به‌الجزایر و لیبی ،بیاناتی ایرادنمود (مشروح بیانات نخست‌وزیر درسازمان ملل مصاحبه‌ها و مذاکراتش با دبیرکل سازمان ملل متحد قبلا"از طریق رسانه‌های گروهی و مطبوعات منتشر شده است)

وی در مورد سفرش به الجزایر و تماس با مقامات آن‌گفت" رابطه ملت الجزایر با مقامات‌آن‌کشوربسیارصمیمی‌است ،آقای‌شاذلی ازاینکه تاکنون سیاست خارجی ما مشخص نبود متاسف بودومیگفت علت وقفه الجزایر درحمایت ازایران به‌این خاطربوده است ، من‌در جواب آیه‌ای از قرآن را برای ایشان خواندم و درباره آن‌توضیحات کافی دادم"

نخست‌وزیر درمورد سفرش به لیبی گفت" در لیبی از اینکه آنها با بعضی از دول منحرف قراردادهای دوستی منعقد کرده‌اند انتقاد کردم ، آنها درجواب گفتند که چون کشورهای اسلامی باهم متحد نیستند ما برای حفظ خود ناچار از این‌امر هستیم." وی در مورد توسعه روابط دیپلماتیک بین ایران و لیبی گفت قرار شد که کمیسیون امورخارجه باهمکاری دولت درخصوص رابطه بیشتر بالیبی مطالعاتی بکنند و طرحی آماده سازند.

بقیه وزراء

وی درخصوص بقیه وزرای کابینه گفت"این امر بعلت اشتغال بیش از حد برادرمان رئیس جمهور درامورجنگی به تعویق افتاده است."

وی افزود وزیر دادگستری به ایشان معرفی شده و ایشان نیزاو را تصویب کرده‌اند.

وی در مورد بقیه وزراء گفت حال که اشتغالات جنگی مانع از مطالعه رئیس جمهور برای انتخاب بقیه وزراست لااقل مطابق قانون اساسی اداره چندوزارتخانه را که فعال‌بودن آنها دراین‌زمان لازم است بعهده نخست‌وزیرقرار داده شود.

پس از سخنان نخست‌وزیر، لوایحی را که از طرف دولت به مجلس داده شده‌بود قرائت گردید ، این لوایح که تعداد آنها ده فقره بود برای بررسی به کمیسیون‌های مربوطه فرستاده شد.

دراین هنگام هاشم صباغیان تذکر آئین‌نامه‌ای‌دادوگفت طبق یکی از اصول قانون‌اساسی ، تصویب‌نامه بایستی به اطلاع رئیس جمهور برسد آقای رجائی درجواب‌گفت تمام تصویب‌نامه‌های ما به دفتر آقای رئیس جمهور فرستاده شده است و ایشان تاکنون مخالفتی نکرده‌اند.

این‌جلسه در ساعت ۱۲/۴۰ دقیقه تعطیل شد وجلسه‌بعدی به ساعت ۷/۳۰ روز یکشنبه موکول گردید.

محاکمه یکی ازفروشندگان نشریه «راه کارگر»

تهران ـ خبرنگار انقلاب اسلامی ـ شعبه دوم دادگاه انقلاب اسلامی صبح دیروز به پرونده شیرین علیزاده فرزند حسین رسیدگی کرد و پس از شنیدن دفاعیات متهم دادگاه وارد شور شد ابتدا کیفرخواست خوانده شد در قسمتی از کیفرخواست آمده بود که متهم در تاریخ ۵۹/۷/۲۰ در خیابان تخت جمشید مشغول فروش نشریه راه کارگر بوده است و چون فروش نشریه راه کارگر ممنوع بوده از طرف سپاه پاسداران دستگیر و بازداشت شده است.

متهم ، شیرین علیزاده گفت: من مجرد هستم و کمونیست و معتقدم که کارگران و زحمتکشان باید از زیر بوغ سرمایه‌داران زالوـ صفت نجات یابند. فروش نشریه راه کارگر چه جرمی میتواند باشد بهتر است مقامات مسئول بروند بدنبال توطئه‌گران ، کودتاچی‌ها و وابستگان به امپریالیزم. مگر قانون اساسی آزادیهای‌سیاسی را تضمین نکرده است؟

دادگاه پس از شنیدن دفاعیات متهم وارد شور شد که نتیجه رای بزودی اعلام خواهد شد.

قسمت چهارم

قضا در اسلام

آیت‌الله محمدی گیلانی حاکم شرع تهران

تعریف قضاء

بعداز بیان مقدمه ، با استعانت از خداوند متعال‌وارد بحث میشویم:

قضا بدون مد، وقضا با مد در لغت عرب استعمالهای متعددی دارد وحتی بعضی از اهل بحث ده مورد برای استعمال آن ذکر کرده‌اند که نقل آن موارد وبیان اشکال و مناقشه درآن ظاهرا تفویت وقت است.

آنچه‌که مسلم است بیان معنای آن درعرف شرع مقدس اسلام است.

فقهای اسلام در مقام تعریف قضاء تعبیرهای‌مختلفی دارند که ببعضی ازآن تعریفات ، اشکال گردیده. بنظر میرسد ، که تعریف کم اشکالتر ، این است که گفته شود: " قضاء اعمال ولایت شرعی است درجهت حکم بین مردم هنگام وقوع نزاع وخصومت وفیصله دادن بین آنان و همـ چنین حکم نمودن درمصالح عمومی با شروط‌مقرره" بنابراین تعریف ، حرف حکم نمودن بین مردم و رفع خصومت ، در عرف متشرعه، قضاء نامیده نمیشود چنانکه صرف‌ولایت شرعیه نیز، قضاء خوانده نمیشود ، بلکه حقیقت قضاء ترکیبی است از اعمال ولایت مذکوره درطریق حکم بین مردم برای رفع خصومات وحکم در مصالح عمومی باشروط و قیودی که بعدا بیان خواهد شد.

قضاء بهمین معنی است که مورد تجلیل وتکریم در قرآن کریم وروایات گردیده ، و از مناصب و مواهب‌الهی به پیمبران صلوات‌الله علیهم بحساب آمده است درآیه ۲۶ از سوره مبارکه ص چنین میخوانیم:

((یا داود انا جعلناک خلیفة فی‌الارض فاحکم بین‌الناس بالحق)) یعنی ای داود ، ما در روی زمین ترا خلیفه‌اللهو جانشین قرار دادیم ، پس بین مردمان حکم بحق نمـا.

باانندک توجهی درآیه شریفه روشن میگردد که منصب حکم و قضاوت بحق بین مردم یک شاخه از شاخه‌های شجره مبارکه خلیفه‌اللهی است ، زیرا جمله « فاحکم بین‌الناس بالحق»: متفرع بر « جعلناک خلیفه » شده وظاهرا حدیث معروف از امیرالمومنین علیه السلام درباب عظمت منصب قضاء که بشریح فرمودند: ((قد جلست مجلسا لا یجلسه‌الا نبی‌او وصی او شقی))

یعنی: برمقامی جلوس کرده‌ای که جلوس نمی‌کنددرچنین مقامی مگر پیمبر یاوصی او ، یا کسی که بدبخت وتابع هوی است از همین آیه کریمه اتخاذ واستنباط شده ،بلکه بسیاری از احادیث وروایاتی که درمقام جلالت وفطورت مقام قضاء وارد شده و آنرا ازمناصب نبی و وصی شمرده‌ـ اند شرح وتعبیری از آیه مذکور است امام صادق علیه ـ السلام میفرماید:«اتقواالحکومه، انما هی‌للامام‌العالم بالقضاء العادل بین‌المسلمین کالنبی او وصی» یعنی از حکم نمودن بین مردم بپرهیزید همانا این منصب اختصاص به امام دانای بقضاء وعادل بین مسلمانان‌دارد مانند پیمبر و وصی‌او.

چنانکه تعبیر((فانی قد جعلته قاضیا)) در خبر ابی‌خدیفه وتعبیر ((قد جعلته علیکم حاکما)) درخبر ابن حنظله که هردو از امام صادق علیه‌السلام است صریح است که این منصب جلیل را خداوند متعال‌به اهل بیت علیهم‌السلام که خلفاءالله میباشند اعطاء فرموده وآنان افراد شایسته‌را باین مقام جلیل مفتخر مینمایند وجعل چنین منصب بدست آنان است.

حدیث مشهوری از امام صادق‌علیه‌السلام درباب خطرناک بودن این منصب ورد زبانها است که عینا نقل میکنم ، امید است مایه تذکر باشد:

قال علیه‌السلام:((القضاه اربعه ، ثلاثه فی‌النار و واحد فی‌الجنة: رجل قضی بجور و هو یعلم فهوفی‌النار و رجل قضی بجور و لایعلم‌فهو فی‌النار، ورجل قضی‌باـ لحق وهو لایعلم فهوفی‌النار ورجل قضی‌بالحق وهویعلم فهو فی‌الجنة))

یعنی: امام صادق علیه‌السلام فرمودند که قاضیان چهار گروهند که سه گروه از آنان اهل آتش ودوزخند ویکی‌گروه از آنان اهل جنت است. اما سه گروه ازقضاتی که اهل دوزخند عبارتنداز:

۱ـ مردی که قضاوت ظالمانه نموده، درحالیکه میدانسته،پس او درآتش است.

۲ـ مردی که قضاوت ظالمانه نموده درحالیکه نمی‌ـ دانسته،پس او درآتش است.

۳ـ مردی که قضاوت بحق نموده ولی عالم بامور قضائی نبوده،پس او درآتش است.

۴ـ مردی که قضاوت بحق نموده درحالیکه‌عالم به امور قضائی بوده،پس او دربهشت است.

ادامه دارد

حضور نظامی آمریکا در خاورمیانه

در حال حاضر در استراتژی امریکا تغییر جهت عمیقی پیش آمده و در حال اجرا است، بدون اینکه جهان به این مسئله توجه زیادی نشان دهد ویا بتواند نتایج کار را بررسی نماید.

عکس‌العمل ایالات متحده در مقابل کودتای نظامی ترکیه نشان میدهد که حضور نظامی در خاورمیانه تا چه حد برای امریکا اهمیت دارد وهرمسئله دیگری را تحت‌الشعاع قرار میدهد و اکنون امریکا می‌خواهد همین مفهوم استراتژیک را در تمام منطقه پیاده کند. مسئله‌ایکه موجب اتخاذ این تصمیم شده اعتقادی است که در مورد وجود یک "خلاء" در تمام منطقه بین هند ودریای سرخ ومدیترانه واقیانوس‌هندپیش‌آمده‌است. این خلاء بدنبال سه‌واقعه مداوم رخ داده‌است: خروج بریتانیا ازمتعلقات پیشین خود از شرق سوئز از سال ۱۹۷۶، انقلاب اتیوپی در سال ۱۹۷۷ که رژیم سلطنتی سنتی وفادار به غرب را ساقط ساخت و بالاخره سقوط شاه ایران در ۱۹۷۹ که از همه مهمتر بود.

پیش از آن مقامات امریکائی برای حفظ کنترل منطقه روی نفوذ سیاسی و اقتصادی خود در کشورهائی نظیر عربستان سعودی و امیرنشین‌های خلیج(فارس) و قدرت نظامی ایران حساب میکردند اما پس از خروج شاه وضعیت استراتژیک در تمام خاورمیانه تا آسیای مرکزی تغییر کرد: واشنگتن می‌توانست در منطقه فقط روی کشورهایی که قدرت نظامی نداشتند حساب کند و در مقابل، در منطقه رژیم‌های طرفدار شوروی نظیر اتیوپی وجود دارند یا کشورهایی که بی‌ثباتی وخشونت در آنجا آن‌چنان شدید است که ممکن است آینده‌ای مشابه‌ایران داشته باشند.

رهبران امریکا باین‌نتیجه رسیده‌اند که می‌بایستی در روش خود یک تغییر اساسی و استراتژیک بدهند و در مرحله اول در منطقه حضور چشمگیر ودائمی نظامی داشته باشند، بطور خلاصه وضع بدین قرار است: نیروی امریکا در اقیانوس هند مرکب ازدوناوهواپیمابرانمی، ۱۸ کشتی جنگی، هفت کشتی پشتیبانی، چندین زیردریایی، ۲۰۰ تا ۳۰۰ هواپیما که ۵۰هواپیمای آن مجهز به سلاح‌های اتمی هستند و چهارکشتی زوحیاتین" (هم در خاک وهم در آب)- می‌باشند. هم اکنون در منطقه ۱۸۰۰ تفنگدار دریایی ایالات متحده حضور دارند. وپایگاه های زمینی و هوایی زمینی یا هوایی دریایی در عمان در مسقط، "مطرح"، صلاله" وفرودگاه "سیب" و تمری و در کینا "بندر مومباسا و در سومالی "بربره و بخصوص در مصر پایگاه "راس‌بناس" که در آنجا تسهیلات لازم برای‌بمباران اتمی ساخته خواهد شد و دو فرودگاه‌دیگر در نزدیک قاهره که یکی از آنها برای حمله بایران‌ونجات‌گروگانها مورد استفاده قرار گرفت.

چنین وضعیت‌نظامی که امریکا اکنون در منطقه دارد هرگز سابقه نداشته و نشان دهنده مفهوم خاص استراتژیک نظامی میباشد. این امر نشان میدهد که امریکا نمی‌خواهد بطورموقت یک نیروی دریایی یا هوایی دریایی که برحسب موقعیت تغییر کند در منطقه داشته باشد، زیرادر آن صورت پایگاه "دیه‌گوگار سیا" در ۳۷۰۰ کیلومتری آبهای ایران برای این منظور کفایت میکرد.

برای اینکه این نیرو بتواند بطوردائم‌در اقیانوس بماند احتیاج به یک سیستم پایگاهی دارد تا آذوقه و مهمات و پرسنل لازم وغیره در آن مستقر شوند وبخصوص این پایگاهها برای جا دادن نیروهای زمینی ضروری هستند زیرا روشن است که در صورت ضرورت عملیات نظامی، نیروی دریایی و هوایی کفایت نخواهد کرد. می‌بایستی نیروی زمینی نیز در این امر دخالت کند، بدین ترتیب می‌بینیم که این بار هدف امریکا یک نفوذ نسبی ساده ومنافع سیاسی نبوده بلکه این‌کشور می‌خواهد بطور دائم در منطقه حضور نظامی داشته باشد.

نتیجه سیاسی این تصمیم مهمتر است. این نتیجه دو مفهوم را دربردارد: اول اینکه رهبران امریکا تصمیم دارند در صورت مواجه شدن با بحران سیاسی‌ئی که ممکن است منافع اساسی آنها را به خطر اندازد مداخله نظامی نمایند. انقلاب‌اتیوپی سپس ایران، با اینکه ماهیت‌ایندو کاملا" متفاوت است. واز همه مهمتر واقعه‌مکه، امریکائیان را متقاعد ساخته که باید قدرت عکس‌العمل داشته باشنداما در عین حال باین ترتیب امریکایی‌ها وابسته به رژیم‌هایی میشوند که پایگاه در اختیار آنها گذاشتند، هرگونه تغییر در رژیم مصر، عمان، سومالی وحتی کنیا می‌تواند وضع را عوض کند.

مسئله مصر بخصوص روشن است پرزیدنت سادات هرگز پنهان نساخته که برای محکم‌تر ساختن ارتباط نظامی بین کشورش و ایالات متحده همه‌گونه تلاش را به کار برده است. بطور خلاصه او برای ایجاد پایگاه امریکائی در خاک کشورش همه‌گونه تسهیلاتی را فراهم ساخته و بااین کار هدف خود را که تبدیل مصر بصورت مهم‌ترین متفق امریکا در منطقه است دنبال نموده تا با این کار بتواند در برخوردهای اعراب و اسرائیل نقش تعیین کننده‌ای داشته باشد.

باین ترتیب آیا حضور نظامی امریکا در منطقه نشان‌دهنده این دو ضرورت سیاسی است: اقدام برای نجات موقعیت‌هایی که در بحران‌های آنجا به خطر میافتند ونجات رژیم‌هایی که وسیله حضور امریکا را در منطقه فراهم ساخته‌اند؟ این مسئله را آینده نشان خواهد داد.

در حال حاضر در خاور میانه در مورد آینده این سیاست پیش‌بینی‌هائی میشود که ساده و صحیح هستند: دوابر قدرت هرگز مستقیما" در مقابل هم قرار نگرفته‌اند ودر آینده هم این کار رانخواهند کرد زیرا که این موضوع خطر یک جنگ اتمی را دربردارد. هیچ یک از آنها در محلی که دیگری حاضر است حضور نخواهد یافت: در کره چینی‌ها دخالت کردند ونه روسها: شوروی بطور وسیع به ویتنام‌کمک کرد اما حتی یک سرباز بانجانفرستاد، شوروی توانست افغانستان را اشغال کند زیرا امریکائیها در آنجا حضور نداشتند. اگر امریکا در چند کشور خاورمیانه مستقر شود اتحاد جماهیر شوروی را از اینکار بازخواهد داشت زیرا این کشور به هیچ وجه در آنجا قدرت نفوذ نخواهد داشت، طرز کار این دوابر قدرت در کابل وشاید سوریه موازی خواهد بود، اما ازاین دو کشور گذشته دو ابرقدرت خواهند کوشیدمناطق‌نفوذی نظیر آنچه که در ۱۹۴۵ در اروپا ایجاد شده بود، بوجود آورند.

آیا این کار موثر است؟ دراولین نگاه اختلاف زمان وموقعیت به چشم می‌خورد و اولین اصل این است که قدرت‌ها کنترل جنبش‌های خلق که به نفع یکی یا دیگری است وهمچنین نظم سیاسی و اقتصادی‌واجتماعی کشورهائیکه در حال مدرنیزه شدن هستند را در دست ندارند.

فقط میتوان فکر کرد که دو ابرقدرت از طریق تقویت نیروها و حضور خود در مقابل یکدیگر می‌کوشند خطر برخورد را کاهش دهند وبدون‌اینکه خود بخواهند توسط ارتش‌هایشان بیکدیگر نزدیک شوند. شاید این جریان از ۳۵ سال پیش یعنی از زمان شکست آلمان شروع شده باشد.

اما در حال حاضر واشنگتن ومسکو هردو می‌کوشند تا از بحران‌هایی که در خاور نزدیک و آسیای مرکزی رخ میدهد بهره‌برداری کنند واگر از این جنبه به مسئله بنگریم حضور امریکا درمنطقه برای اتحاد جماهیر شوروی یک شوک نخواهد بود بلکه باعث میشود که شوروی نیز در این مسئله عمیق‌تر درگیر شود که این جریان در بحران‌های سیاسی و اجتماعی‌ئی‌کداین منطقه از جهان را میسوزاند عواقبی به مراتب غیرقابل پیش‌بینی و وخیم‌تری را بدنبال خواهد داشت. فیگارو

مقاله بالا صرفا بعلت دارا بودن بعضی اطلاعات که میتواند مفید باشد ترجمه و چاپ شد.

علت حضور آمریکا وجود خلاء در تمام منطقه بین دریای سرخ ومدیترانه و اقیانوس هند است این خلاء بدنبال خروج بریتانیا ازشرق سوئز، کودتای اخیر دراتیوپی، سقوط شاه ایران صورت گرفت. پس‌ازخروج شاه وضعیت استراتژیک در تمام خاورمیانه تاآسیای مرکزی تغییر کرده است

محاکمه متهم به قتل یک دانشجوی ایرانی درآمریکا

خبرگزاری پارس بنقل از خبرگزاری آسوشیتدپرس از ماساچوست: دونوجوان امریکایی از ایالت ماساچوست درانهام به قتل یک دانشجوی ایرانی بیگناه تشخیص داده‌شد ولی به اتهام ضرب‌وجرح باسلاح، خطرناک شناخته‌شدند. این دونوجوان آمریکایی یک دانشجوی ایرانی را آنقدر کتک زده‌اند تاجان خودرا ازدست داده‌است.

قاضی ویلیام پانک دستور داد این دونوجوان ۱۶و۱۷ ساله تاروزمحاکمه‌در ۳۰ اکتبردر قسمت خدمات ایالتی نوجوانان برای ارزیابی بمانند. هیئت منصفه یک دادگاه عالی درنورفولک قبل از دادن رای نهایی شش ساعت درمورد مرگ علی مجیدی دانشجوی ایرانی رشته مهندسی دردانشگاه‌بُستن‌در۱۸می ۱۹۷۹ شورکردند، مضروب ساختن این دانشجو قبل از گرفتن گروگانهای آمریکایی درتهران رخ داده‌است نوجوان ۱۷ساله دیگری از ماساچوست اقرار بقتل دانشجوی ایرانی کرد. روز گذشته این نوجوان‌محکوم‌به‌حبس درخدمات ایالتی نوجوانان تارسیدن بسن قانونی یعنی ۲۱سال شد.

اعلام پشتیبانی مردم پاکستان ازمواضع دولت جمهوری اسلامی ایران دربرابر رژیم عراق

اعلام پشتیبانی ازمواضع دولت جمهوری اسلامی ایران دربرابر رژیم بعث عراق از طرف طبقات مختلف مردم پاکستان بالاخص انجمن‌های اسلامی و شعبان همچنان ادامه دارد که ذیلا قسمتی ازآن درج‌میگردد.

مدیر مدرسه باب‌العلم رحمت یارخان پنجاب ضمن نامه‌ای اعلام میدارد ۳۱۳ نفر از محصلین مدرسه آماده اند تا علیه رژیم کافر صدام واردنبرد گردند.

نماینده پاراچناران استان سرحد ضمن نامه‌ای تجاوزرژیم بعث عراق علیه ایران‌رامحکوم نموده وآمادگی اهالی پاراچناران را برای جنگ‌علیه دشمن اسلام وایران اعلام داشته است.

انجمن محبان اهل بیت تلگنگ ضمن نامه‌هائی که به عنوان امام خمینی نوشته و باین سفارت تسلیم داشته اعلام نموده‌اند آماده اند تا جان ومال خودرا تقدیم امام نموده وهمه گونه همکاری را با برادران مسلمان‌ایرانی خود بنمایند.

جامعه عالی مومنین‌راولپندی ضمن تلگرافی آمادگی خود را برای هرنوع کمک به برادران ایرانی اعلام مینمایند.

انجمن سپاه حسینی مولتان ضمن نامه‌ای‌پشتیبانی خود را از ایران اعلام داشته واظهار داشته‌اند حاضرند بطورمجانی برای دولت جمهوری‌اسلامی ایران خدمت نمایند.

انجمن شعبان‌پیشاور ضمن صدور قطعنامه‌ای از دول‌اسلامی خواستار تحریم اقتصادی‌عراق گردیده ودر قطعنامه ضمن‌اعلام پشتیبانی کامل از امام خمینی برکناری صدام حسین و برقراری حکومت اسلامی در عراق‌را خواستار گردیده‌اند واز کلیه شعبان خواستار گردیده‌اند عمل رژیم بعث عراق را محکوم نمایند مجلس عمل علمای شیعه‌پاکستان مرکز المسلمین‌اراده مجله - المنتظر اراده نوای شیعه لاهور و تعدادی دیگر از انجمن‌های شعبان جلسه مشترکی برباست علامه‌میرزا حسین رئیس مجلس عمل علمای شیعه پاکستان‌تشکیل دادند درجلسه مزبور حمله ننگین دولت بعث عراق بایران محکوم گردیده، موفقیت دولت جمهوری اسلامی ایران ازخداوند خواستار گردیده، کوتاهی دست صهیونیسم بین‌المللی واستعمارگران و نیروهای علیه اسلام از کشورهای سایر آیات عظام از خداوند متعال مسئلت گردیده است.

علامه شیرازی رئیس باب‌العلم مولتان ضمن تلگرافی آمادگی‌ده هزار نفر از مسلمانان مولتان را برای جهاد برعلیه‌رژیم بعث عراق اعلام میدارد.

انجمن وحدت جوانان اسلام افغانستان باصدور اعلامیه‌ای ضمن پشتیبانی از جمهوری اسلامی ایران، حمله حکومتی بعثی عراق به ایران‌را محکوم نموده وآمادگی خودرا جهت هرنوع فداکاری در راه اسلام و کلمه لااله الاالله اعلام نموده‌اند. افراد مختلف ضمن نامه و تلگرافهای ارسال شده آمادگی خود را جهت خدمت در لشکر اسلام علیه رژیم کافر بعث عراق اعلام میدارند.

اعلامیهٔ جمعیت فرانسوی دوستی وهمبستگی با مردم ایران

جمعیت فرانسوی دوستی و همبستگی‌با مردم ایران که نوری‌البلا حقوق‌دان مشهور فرانسوی دبیر اول آن است ضمن اعتراض به جو دروغ و سانسوری که بر رسانه‌های گروهی فرانسه در رابطه با جنگ ایران وعراق حاکم است، اخیرا طی‌اعلامیه‌ای تجاوز رژیم بعث عراق به ایران‌را محکوم نمود.

در این اعلامیه آمده است ازخود میپرسیم این جنگ به نفع کیست؟ اگر چندنکته اساسی‌را درنظر بگیریم، لزوما مشاهده خواهیم کرد که:

- مدتی‌طولانی است که ایران به نبرد بزرگی علیه امریکا مشغول است که گروگان‌گیری تنها جنبه‌ای ازآن است و "یادداشتی از کاخ سفید به وزیر امور خارجه امریکا مورخ ۶ اوت آمده است: "رئیس جمهور به لزوم بهره‌برداری از جوسوء ظن وعدم اطمینان میان ایران وهمسایگانش اصرار ورزیده است."

- براثر درخواستهای مصرانه آمریکا در ماه مه ۱۹۸۰ فرانسه ودیگر شرکایش در بازار مشترک، تصمیم به مجازات اقتصادی ایران گرفتند از ۲ سال پیش عراق مناسبات خودرا با بازار مشترک خصوصا با فرانسه بطور قابل توجهی گسترش داده است. (از سلاحهای ساخت شوروی که دراختیار عراق است بسیار صحبت شده‌است، ولی براثر یک غفلت بدون تردید اتفاقی: گروه کثیری از مطبوعات فرانسه قراردادهای تسلحاتی بین فرانسه وعراق را از یاد برده اند).

- باید خاطر نشان ساخت که وخامت اوضاع نتیجه یک عمل غیبی نبوده است بلکه بدنبال یک سری عملیات نظامی عراق علیه ایران به وجود آمده است.

بطور بسیار روشنی میتوان مشاهده کرد که هیچکس به اندازه آمریکا نمیتواند از مشکلات ایجاد شده بر سر راه‌عراقیها بکاهد. بی شک چنین مشکلاتی کاملا درچهار چوب سیاست آمریکا دربرابر ایران قرار دارد. واین امر که عراق دراین اوضاع حامیانی دارد که در راس آنها عربستان سعودی‌واردن میباشند نیز ازآن جدانیست از سوی دیگر چندی پیش نوری‌البلاحقوقدان مشهور فرانسوی طی‌سخنانی‌اظهار داشت که از ابتدای شروع جنگ ایران وعراق، رادیو و تلویزیون فرانسه علیرغم درخواستهای متعدداو اجازه اظهارنظر به وی‌نداده است مگر بشرط عدم حمله به عراق! که البته وی این شرط‌را رد نموده است.

البلاء ضمن سخنانش گفت در زمینه امور حقوق بین‌الملل آشنا هستم ومیتوانم با اطمینان بگویم که قطعنامه شورای امنیت سازمان ملل متحد در مورد جنگ ایران وعراق یک قطعنامه "تاریخی" است چرا که برای اولین‌بارازکشور متجاوز درخواست تخلیه سرزمینهای اشغالی‌را نکرده است وازاین نظر تاریخی است که فقط گفته است آتش بس کنید.

اخبار کوتاه جهان

دانشجویان ایرانی مقیم اروپا آماده بسیج میشوند

مونیخ- خبرگزاری پارس- اتحادیه انجمن‌های اسلامی دانشجویان ایرانی دراروپا یک بخشنامه دفاعی بعنوان انجمن‌های عضو آن اتحادیه صادرکرد.

دراین بخشنامه به‌خواهران و برادران مجاهد ومدافع راه‌حق وحقیقت اسلام یادآوری شده تا سریعا" خودرا برای جهاد مقدس وجنگ باکفار مهیا کرده وآماده بسیج عمومی بوده تابه مجرد فرمان امام خمینی عازم جبهه‌های جنگ گردند.

حمله مسلحانه به مرکزفرهنگی عراق

خبرگزاری یونایتدپرس از بیروت‌بگفته‌پلیس چندمرد مسلح ناشناس باگشودن رگبار مسلسل به‌مرکزفرهنگی‌عراق واقع دربخش مسلمان‌نشین غرب بیروت خساراتی راموجب شدند طبق اظهارات‌پلیس‌این حادثه‌تلفاتی نداشته است.

مامورین‌امنیتی‌لبنان و محافظین ویژه مرکز فرهنگی عراق به‌آتش مهاجمین پاسخ دادند.

به‌گزارش‌یکی‌ازروزنامه‌های بیروت یک موشک با برد کوتاه نیز به‌سوی‌مرکز مزبور شلیک شده و مقداری خسارت مالی ببار آورده‌است.

حمله به شهر «دامور» درلبنان

خبرگزاری فرانسه‌از بیروت به نقل ازمنابع موثق هواپیماهای دولت‌اشغالگرقدس جنوب بیروت و منطقه دوهارا مورد حمله قرار داده‌اند.

وفاخبرگزاری‌فلسطین گزارش داد که‌هواپیماهای‌متجاوز شهر دامور رامورد حمله قرار داده‌اند و واحدهای ضدهوائی نیروهای مترقی فلسطین برعلیه آنهاوارد عمل شده‌اند.

لازم به‌یادآوری است‌که در شهر دامورپکاردوگاه آوارگان‌فلسطین قرار دارد.

گزارشی پیرامون کوششهای کشورهای اسلامی وغیرمتعهد

تهران - خبرگزاری پارس به نقل از آسوشیتدپرس - امروز جنگ عراق باایران وارد دومین ماه خود شد. کشورهای‌اسلامی و غیر متعهد تلاشهای خود را جهت پایان‌بخشیدن به زدوخورد در بخش شمالی منطقه نفت‌خیز خلیج‌فارس افزایش داده‌اند.

در همین گزارش آمده است اگرچه محمدعلی رجائی نخست وزیر ایران‌در مورد آتش‌بس یک موضع سخت و انعطاف‌ناپذیری اتخاذکرده‌است ولی حبیب‌شطی دبیرکل تونسی سازمان کنفرانس کشورهای اسلامی که بارهبران ایرانی ملاقاتی داشته‌است گفت هنوز شانس تشکیل یک هیئت صلح با شرکت رهبران چند کشور اسلامی‌امکان دارد. وی که هفته گذشته با صدام‌حسین ملاقات داشته‌است‌افزود اگر پیشنهادش برای صلح مورد قبول واقع شود هیئت صلح مذکور شرائطی را که بدخروج‌نیروهای عراقی از اراضی جنوب و غرب ایران کمک کند را مورد بررسی قرار خواهد داد و سپس‌مقدمات برقراری آتش‌بس را فراهم خواهد ساخت.

واشنگتن پست: ایرانی‌ها هیچگونه نشانه‌ای از تسلیم وضعف ازخود نشان نداده‌اند

تهران - خبرگزاری پارس - روزنامه واشنگتن‌پست درشماره دیروز خودنوشت:

عراق پیش‌بینی میکرد درچند روز اول بتواند آبادان راتسخیر کند و به یکی از هدفهای اصلی خود دست‌یابد اما هنوز جنگ خاتمه‌نیافته و از طرفی‌ایرانیها قدرتی خیلی بیشتر از آنچه عراقیها برآورد کرده‌اند دارند.

این روزنامه می‌افزاید:

هرچند خساراتی به‌پالایشگاه آبادان وارد شده اما ایران‌سوخت کافی برای هواپیماهای خود دارد تا بتواند روزانه مراکز نظامی و اقتصادی عراق رابمباران کند. عراقیها نیروی‌زیادی را برای بدست‌آوردن مناطق ارضی در قسمت‌شرقی شط العرب استفاده کرده‌اند که احتمالا" در مذاکرات صلح بتوانند به عنوان کارت برنده‌ای از آن استفاده کنند. ولی از طرف‌دیگر ایرانیها هیچگونه نشانه‌ای از تسلیم و ضعف از خود نشان نداده‌اند واین امکان که‌عراقیها با صبرکردن و ضعیف‌کردن آنها بتوانند جای پائی برای خود باز کنند امری محال بنظر میرسد.

جنگ دفاعی بوسیله ایرانیها بیشتر فشار را به نیروی حمله کننده عراقی گذاشته. یک‌مقام نظامی مطلع عرب اظهارداشت که نیروی‌نظامی عراق بیش از ۳ ماه نمیتواند دوام بیاورد.

اطلاعیه - بسمه تعالی

قابل توجه کلیه فروشندگان و کشتار کننده و توزیع کنندگان مرغ در تهران

با توجه به فرمان امام خمینی رهبر کبیر انقلاب اسلامی ایران در زمینه کمک به هم‌میهنان عزیز در مناطق جنگ‌زده، بدینوسیله از همه همکاران گرامی دعوت میشود بمنظور ادای وظیفه مذهبی و میهنی از روز سه‌شنبه ۵۹/۷/۲۹ همه روزه از ساعت ۲ تا ۵ بعدازظهر در اتحادیه حضور بهمرسانند.

هیئت مدیره اتحادیه صنف فروشندگان پرنده وماهی تهران

آگهی تهیه آرم جدید

شرکت لیلاند موتور ایران تهیه نام‌و آرم جدید خود را بمسابقه میگذارد پیشنهاددهندگان میتوانند نام و آرم جدید را به صندوق پستی شماره ۴۰ ارسال دارند به برنده مسابقه‌جایزه قابل توجهی اختصاص یافته است برای هرگونه اطلاعات با تلفن ۹۴۲۲۳۵ تماس حاصل نمائید.

قلم انداز

قادسیه:
فتح ایران بدست عراق؟!

پاسخ همه کوردلان بویژه نوع "صدامی" آنها خاموشی است، ولی خاموشی قلم‌اندازنویس را یادآوری این بیت سعدی که:

اگر بینی که نابینا و چاه است
اگرخاموش بنشینی گناه است،

برهم می‌زند.

صدام صدمه‌زن که پس ازیک‌دوصباح بلندپروازی کوته‌فکرانه، می‌رود که از سقوط مکرر و متوالی میگهای روسی درس سقوط بیاموزد، در همان اوایل که از رادیوهای عراق فریادهای عالمانه! و هلهله‌های جاهلیت‌منشانه بلندبود، دریکی از پریشانگوئیهایش می‌گفت که اینک هنگام احیای عربیت و تجدیدخاطره فتح و فیروزی قادسیه فرا رسیده است. و از روی جهل چنین القای شبهه می‌کرد که گویی در جنگ قادسیه، عراقیهای نومسلمان ایرانیان نامسلمان را شکست داده و به اسلام درآورده‌اند. حال آنکه قسمت اعظم عراق امروزی، جزو قلمرو ساسانیان واقع بوده و در واقع ساسانیان از عراق دفاع می‌کرده‌اند، و جنگ‌قادسیه که در سال ۱۴ یا ۱۵ یا ۱۶ هجری درعهد خلافت‌عمر اتفاق افتاد، جنگی بود که بین عربهای مسلمان، که عمدتا از جزیره‌العرب و شامات آمده بودند، و ایرانیان درگرفته بود و به شکست ایران ختم شد، و درنتیجه تمام عراق به دست سپاه اسلام افتاد، و راه تصرف تیسفون، پایتخت ساسانیان، و دیگر شهرهای مهم غربی ایران برای عربها بازشد. خلاصه فتح قادسیه، درواقع فتح‌شدن عراق به دست لشکریان اسلام بود، و نه فتح‌شدن ایران به‌دست لشکریان عراق! شایدهم گله صدام از این است که ایرانیها در دفاع از عراق کوتاهی کرده‌اند، و باعث اسلام‌آوردن عراقیها شده‌اند.

باری‌این استناد و اشاره تاریخی صدام به جنگ‌قادسیه ـ که گویا قبل از آغازکردن‌جنگ فعلی، خیال داشت فیلم با شکوهی از آن، یعنی از شکست مشعشع عراق و عراقیها از لشکر اسلام (؟) بسازد ـ یادآور این بیت مولوی است:

گفت‌جانا نیک‌ورد آورده‌ای لیک‌سوراخ دعا کم‌کرده‌ای

سزاوار است که صدام تاریخ مدان و کتاب‌مخوان سری به فرهنگها و دایره‌المعارف‌های عربی بزند تا دریابد که هم به قول مورخان و جغرافیدانان عرب، تکریت، زادگاه او را ایرانیان‌بنا نهاده‌اند و اجداد او را ازمحنت بیابان‌گردی به نعمت شهرنشینی رسانده‌اند.

والسلام

معنویت ومصرف

در اندیشه اجتماعی‌غرب سلطه‌گر یک غیرمتغیر موجود است که ضدیت با اسلام نام دارد. اسلام این‌دین آزادی و برابری این دین ارزشها: چرا مورد هجوم دشمن است آیا جز این‌است‌که‌در اساسش و در بطنش بود آزادی از قید همه قدرتهاو همه سلطه‌ها و برابری میدهد چگونه است‌که ماخود اسلام را نمی‌شناسیم. و یا میشناسیم و عمل نمی‌کنیم؟ اگر اولی است‌که نداریم و عفن و اگر دومی است بوییم که کند مرداب بیش از این نبایدمان‌اسلام‌دین ارزشهاست نه‌دین‌مصرفها، (هرنوع مصرف) معنویت‌در اسلام گشودن افق گسترده‌ای در پیشاروی آدمی است که صیرورت او را بسوی‌الله در گذار دائمی‌از هیچ به همه و از فرد به‌جامعه و ازشرک به توحید ممکن‌میگرداند. معنویت ایجاد آرامشی است برای‌روح و جسم آدمی که فارغ از قید و بند هرنوع‌زور و قدرتی در اساس اسلام بر توحید میرود، معنویت هدی است در مقابل هجوم ضد ارزشهای سلطه‌گر چه الان ثابت شده‌بیماری‌غرب بیماری نابودی ارزشها و بیماری معنویات‌است. معنویت‌بعنوان‌یک‌قدرت‌مهارکننده همین‌است که‌اگر در طریق توحید از آن بهره‌جوئیم انرژی تولیدی زیادی در زمینه یدی و مغزی فراهم میآورد.

بنکه میگویم قدرت مهمی‌است یک حرف ذهنی نیست. شما در عمل و در طول‌انقلاب معنویت مردم، را بعینه دیدید. و اگر ریاست‌جمهوربنی‌صدرنیز اینهمه تاکیدبرمعنویت بعنوان یک‌عامل مهم سقوط قیمتها دارد بیهوده نیست‌معنویت‌یک رابطه تنگاتنگی با مصرف بعنوان عامل‌تشخص‌ـ حوئیها و خودنمائیهاو خلاصه بعنوان‌ارزش دارد.

وقتی‌شما پذیرفتی که بر اساس معنویت باید عمل کرد ناچار این حرف را نیز باید بپذیری که‌مصرف بیهوده عامل مهمی‌است برای ایجاد زمینه پذیرش سلطه‌ها.

بنابراین‌ما که الانه در محاصره اقتصادی‌قرارگرفته‌ایم، ما که‌اکثر تولیداتمان چندان چنگی بدل نمی‌زند، چرا بدامن معنویت نگریزیم و مصرفمان را بر طبق ضابطه قراردهیم.

این وظیفه اصلی روحانیت بعنوان یک عامل پاسدار و مروج روح معنویت است که مردم ما را آماده‌کند، و معنویت را در وجود آنها بارور کند. ناگفته نماند مصارف‌تنهادرچارچوب اقتصادی نیست، چه‌ممکن‌است‌که‌درزمینه‌های فرهنگی، سیاسی، و... هم باشد. دراین‌مبارزه‌پیروز باشید.

والسلام

سیدسعید گوهری دانشجوی پلی‌تکنیک تهران

تسلیت

برادر عزیز دکتر علی غضنفری

بدینوسیله مصیبت وارده را به شما و خانواده گرامیتان تسلیت میگویم.

مصطفی طوسی‌مراعی

شورا

استاد شیخ علی تهرانی

تنها راه چاره درشرایط کنونی، برای بیرون آمدن مملکت اسلامی ایران ازاین اختلافها و مخمصه‌ها و نارسائیها در تمام شئون زندگی، عمل به قانون اساسی تصویب شده امام و امت است که اهم آن تشکیل شوراها به طرز صحیح وخالی ازهر تقلب و کلاه شرعی و توجیه هدف وسیله راست

خواننده عزیز!

آنچه که از نظرتان میگذرد اولین مصاحبه از سلسله مصاحباتی است در زمینه "شورا" که بتدریج به درج آن مبادرت خواهیم ورزید. بدون شک مقوله "شورا" از جمله مقولاتی بوده است که پس از انقلاب درباره آن بسیار سخن رفته است ولکن همچنان میتوان در گفتار و اعمال بسیار کسان کمحتی‌خودراازمدافعان‌شورا میدانند، ابهامات بسیاری سراغ کرد. بهر تقدیر امیدواریم تا این تلاش ناچیزمان درگشودن گره ابهامات مفید افتد. انشاءالله.

قسمت اول

سئوال ۱ـ فلسفه شورا دراسلام چیست؟

جواب ۱ـ بدیهی است‌که درهرمکتب ونظام اجتماعی فلسفه شورا، اینستکه شورا بهترین راه‌برای رسیدن به حقیقت و واقعیت وبدست‌آوردن مصلحت است وازائمه دین‌رسیده که الحقیقه بنت‌البحث‌ـ حقیقت دختر زیبا و مولود میمون بحث وگفتگو ومشاوره است. وسائل الشیعه جلد ۸ صفحه ۴۲۴ باب ۲۱ـ روایت ۱ـ ازحضرت صادق نقل کرده‌که ازرسول اکرم پرسش شد: حزم ومحکم‌کاری چیست؟فرمود: مشاوره باصاحبان رای و پیروی از آنان. وروایت ۲ـ از آن‌حضرت نقل‌کرده‌که فرمود: ازجمله وصایای رسول‌اکرم به‌علی‌علیه‌السلام این‌بود: که پشتیبان ویاوری محکمتر ازمشاوره نیست. وصفحه۴۲۵ ـ ازنهج‌البلاغه نقل کرده: که‌پشتیبانی همانند مشاوره نیست. هرکس برای خود مستبد باشد، هلاکت میشودوهرکس بامردم مشورت‌کند، در عقلهاشان‌شریک‌میگردد. مشورت‌نمودن عین‌هدایت یافتن است‌هرکس خود رابرای خود بینیازبیند، خودرا بهلاکت افکنده.

سئوال ۲ـ خصوصیت افراد موردمشورت کدام‌است؟

جواب ۲ـ خیلی‌روشن‌است که‌باید دارای عقل درست و بینش درموردمشورت وامین وراستگو وصدیق باشند. وسائل الشیعه‌جلد ۸صفحه۴۶۶ـ روایت۶ـ از حضرت صادق‌روایت کرده که ازرسول‌اکرم نقل‌فرموده: چون نصیحت‌گر عاقل، بامشورت‌نمودن‌باوی‌به‌چیزی اشاره وارشادکرد، ازمخالفت او بپرهیز زیرا درآن هلاکت است. روایت۷ـ از آن حضرت نقل‌کرده که فرمود: چه چیز شمارا مانع‌میشود که‌چون امریکه سابقه ندارد وروشن نیست براینان پیش می‌آید با فرد عاقلی‌که دیندار وپرهیزکار است مشورت کنید سپس فرمود آگاه باشیدچون کسی‌رفتارش این‌باشد، خداپستش نمیکند بلکه بالایش میبردو به‌سوی بهترین امور و به‌نزدیکترینش بخشنودیش، رهنمونش میگردد. وروایت۸ـ از آن‌حضرت نقل‌کرده که فرمود: همانا مشورت درست وتمام نیست مگر آنکه حدودو شرایطش مراعات شودوگرنه زیانش بر مشورت کننده‌ازسودش بیشتر است. حدوشرط اولش‌اینستکه آنکس که باوی مشورت مینمائی عاقل باشد وحد وشرط دومش اینستکه‌آزاده ومتدین باشدوحدوشرط سومش اینستکه باتو دوستی وبرادری داشته‌باشدوحدوشرط چهارمش‌اینستکه چون‌برازت‌اورا آگاهانیدی، آگاهی اوهمانند آگاهی خودت باشد. سپس پنهانداردآنرازیرا چون عاقل بود بامشورتش سودمیبری‌وچون‌آزاده‌ومتدین‌بود، درنصیحت وخیرخواهی برای تو، خودرا به‌کوشش وامیدارد وبی‌تامل چیزی نمیگوید وچون باتودوستی وبرادری داشت، هنگامیکه آگاهانیدی او را به رازت، آنرا پنهان میدارد وآگاهی او برآن همانند آگاهی خودت برآن میباشد. وبه‌این‌امر مشورت به‌سرحد تمامیت میرسد ونصیحت وخیرخواهی کامل‌میشود.

سئوال۳ـ حیطه عمل واختیارات شورا دراسلام؟الف‌ـ شورا ورهبری‌ب‌ـ شورا درانخاذ تصمیم یادراجرای تصمیم یادرهردوج‌ـ نحوه انخاذ واجرای تصمیم درشورا د‌ـ آیا اصل اکثریت دراسلام پذیرفته‌است هـ ـ درصورت مثبت بودن جواب آیامیان شورا ورهبری به‌خصوص ولایت‌فقیه تعارضی پیدا نمیشود؟

جواب۳ـ الف‌ـ مشورت درانجام امور اجتماعی که رهبری نسبت به‌آن انجام میشود، از روشن‌ترین ولازم‌ترین موارد آنست زیرا سود وزیانش تنها برای‌شخص یا اشخاص معدودی نیست‌بلکه برای‌توده‌های وسیعی است‌که درسایه آن رهبری زندگی مینمایندوسعادت مادی ومعنویشان درگرو درستی وشایستگی وقابل پذیرش‌بودن‌آنست‌لذا قرآن کریم سوره‌سبا آیه۳۲ـ درمقام تعریف‌نحوه رهبری ملکه سبا فرموده: قالت یاایهاالملاء افتونی فی‌امری ماکنت قاطعه امرا" حتی تشهدون‌ـ گفت‌ای‌گروه، رای ونظر دهید درکار من زیرا تاحال نبوده‌ام من‌که فیصل‌دهنده باشم کاریرا تا شما حاضر شوید ونظردهید ودرسوره شوری‌آیه۳۸ـ درمقام معرفی درسان ودرستکاران این‌امت فرموده: وامرهم شوری بینهم‌ـ وکارشان‌مشورت‌است‌میانشان یعنی کارهاشانرا که بی‌شک مهمترین آنها امررهبریشانست باشور وصلاحدید هم‌انجام میدهند. ودرسوره آل‌عمران آیه ۱۵۹ـ به نبی اکرم دستورداده: شاورهم فی‌الامرـ درکار رهبری باآنها شورو صلاحدید کن. این آیه شریفه بربهترین روش رهبری ومردم‌داری‌ارشاد نموده‌واین‌مسئله‌جامعه‌شناسی را به‌مقامات رهبری این‌امت تعلیم‌داده لذاتمام‌آن‌را نقل وترجمه می‌نمائیم وتااندازه‌ای‌محتوایش راتوضیح میدهیم: فبمارحمه من‌الله لنت‌لهم ولوکنت فظا غلیظ القلب لانفضوا من حولک‌فاعف عنهم واستغفرلهم وشاورهم فی‌الامر فاذا عزمت فتوکل‌علی‌الله ان‌الله یحب المتوکلین. پس به رحمت‌وعنایتی ازخدابرتو، نرم‌شدی برای آنها واگر بودی محکم وسخت دل‌بی‌شک ازدورت پراکنده میشدندپس درگذر ازتقصیرات آنها وطلب آمرزش کن برایشان و درکار رهبری مشورت‌کن باآنها. پس‌چون تصمیم گرفتی پس توکل کن برخداهمانا خدادوست میدارد توکل‌کنندگان‌را. و پر‌واضح‌است‌که‌دستوربه بنی‌اکرم برمشورت‌باامت، پس ازیاد‌آوری نرمش داشتن او توسط عنایت خدابدو وهشدار به او باینکه درصورتیکه تندوخشن بود، مردم‌از دورش پراکنده میشدند، بهدف و غرض به‌حساب آوردن مردم ودخالت دادنشان درتصمیم‌گیری واجرای تصمیمات برطبق مشاوره و صلاح‌دید است زیرا درصورتیکه به‌خاطر چنین هدفی نبودو صرفا" برای گفتگو نمودن بامردم وسپس تصمیم‌فردی گرفتن وبی‌اعتنایی نمودن به صلاح‌دید بود، بی‌شک ناراحتی و اعراض مردم رابه‌طریق جدی‌تری برمی‌انگیخت ودرپی می‌آورد وبرخلاف نرمش وعین تندی ویکدندگی‌بودومقصوداز ذیل آیه‌که فرموده: چون تصمیم‌گرفتی توکل برخداکن، با توجه به بیان‌گذشته، اینستکه مطابق مشورت وصلاح‌دیدو روی میزان نتیجه‌ای که‌ازآن بدست‌می‌آید باتوکل برخدا و امیدعاقبت به‌خیری ازاووبی هیچ‌دودلی وتردیدی، محکم تصمیم‌بگیر ورفتارنما نه‌آنکه‌مشورت وصلاح‌دید رانادیده بگیروهرچه خودت میخواهی‌انجام‌بدهٔ. وعلاوه به حسب‌شان نزولیکه برای آیه ذکر کرده‌اند، درمورد تصمیم‌گیری برای بیرون‌رفتن‌ازمدینه به‌سوی جنگ‌احد نازل شدکه نبی‌اکرم مطابق رای اکثریت آن‌را پذیرفت وپس ازخارج‌شدن‌ازمدینه عبدالله ابی‌و یارانش که منافق بودندوایمان واقعی به‌اسلام نداشتند، اظهار پشیمانی کردندومزاحمت‌نمودندولی نبی‌اکرم‌ازتصمیم‌برنگشت وبرطبق شور وصلاح‌دیدیکه انجام شده‌بود رفتار نمودوبدیهی است‌که‌این برنگشتن مطابق مشورت بودنه مخالف‌باآن. وروایت شده‌که یهودی‌ای با دیدن این‌رفتارمسلمان شدزیرا گفت درتورات رسیده‌که یکی ازخصوصیات پیامبران خدااینستکه چون‌به‌سوی جنگی‌حرکت کنندبازنمیگردندواین‌خودمطابق روان‌شناسی وعلم‌الاجتماع است زیرا درصورت بازگشت لشگر دشمن‌چیره ومحکم دل میشوندوبرعکس لشگر خودی بیمناک ودلسردمیگردند.

ب‌ـ معلوم شدفلسفه شور ومشورت، رسیدن به‌حقیقت و به دست‌آوردن مصلحت است وپرواضح‌است‌که حقیقت‌یابی ومصلحت‌جوئی هم درراه انخاذ تصمیم لازم‌است وهم در طریق‌اجرای تصمیم.

ج‌ـ به‌حسب آنچه بیان‌داشتیم وباصراحت روایاتیکه ترجمه کردیم‌مطابق نتیجه‌ای که ازشورومشورت بدست می‌آید، انخاذواجرای‌تصمیم‌میشودو رفتار برخلافش باعث پشیمانی ودورشدن ازهدایت وافتادن به‌نادرستیها وبلکه به‌هلاکت است.

د ـ دراسلام‌پایه اصلی قوانین موضوعه سیستم حکومت و تصمیم‌گیری واجرای تصمیم‌دروظایف‌واختیارات حکومتی، بدست‌آوردن‌واقع ومحافظت ازمصالح مادی ومعنوی ملت است‌هرچند ازطریق‌شور ومشورت وهمفکری وهمکاری تمام مسلمانان باشدنه‌رای اکثریت. ولی‌پرواضح است‌که درمورد اختلاف دربدست‌آوردن واقع ومصلحت میان مسئولان حتی‌پس‌از بحث وشور وانجام کنکاش لازم‌عقلا چاره‌ای جز ازرجوع برای اکثریت نیست زیراتقدیم رای اقلیت ترجیح مرجوع برراجح وعقلاقبیح وشرعا" ممنوع است‌چه به واسطه ملازمه میان‌حکم عقل‌وحکم شرع هرچه عقل قبیح بداند شرع ممنوع‌میداندوفرض مادرآنجاست که‌تمام مسئولان که درتصمیم‌گیری‌ها ویااجرای تصمیم‌ها باهم شورو شرکت‌می‌نمایند دارنده شرایط لازمند ولذا نمیتوان گفت‌که ممکن است اقلیت ازجهاتی کمالی ویادارابودن‌شرایطی عقلا" براکثریت ترجیح داشته‌باشد.

هـ ـ درپاسخ این‌قسمت ازپرسش لازم‌است‌شکل رهبری و حکومت اسلامی رابررسی کنیم:

هیچ‌یک‌ازفقها وعلمای اسلام کناره‌گیری مسلمانان رااز امور اجتماعی‌وسیاسی‌و واگذاری‌حال ضعیفان ووضع کشوراسلامی راتجویز نکرده‌اند بلکه هیچ‌عاقلی جواز این‌معنا رابه‌شرع

در صفحه ۱۲

درسهائی ازفلسفه

در محضر استاد علی تهرانی

مقاله ۲ — ۱۲

عالم قبرحقیقی یا برزخ وثواب وعقاب آن

از گذشته معلوم شد که روح از بدن طبیعی عنصری با در برداشتن قوه واهمه که معانی‌جزئی را بذات و صورتهای جسمانی و از جمله صورت بدن خود را توسط قوه خیالش (که مجرد و مستقل و باقی است) درک میکند، مفارقت میکند و در صورتیکه شقی باشد ذاتش و عین صورتش را در حالیکه از بدن عنصری جدا شده، می‌یابد که دردها و عقوبت‌های حسی که شریعت مقدس از آن خبر داده، او را احاطه کرده و این عذاب قبر است و در صورتیکه سعیدباشد ذاتش و عین صورتش را در حالیکه از دنیا جدا شده میابد که تنعمات و لذتهائیکه شریعت مقدس از آن خبر داده او را فرا گرفته است و این ثواب قبر است چنانکه نبی‌اکرم‌فرموده القبر اما روضه من ریاض الجنته او حفره من حفرالیزان ـ قبر یا باغی از باغهای بهشت و یا گودالی از گودالهای آتشها است.

و قبر حقیقی همین هیئت‌های بوحشت و درد و رنج و تنگی افکننده و یا شادی و لذت و راحتی بخش وگشایش‌آور است و با این بیان‌اشکالیکه بر دسته‌ای از روایات (که دلالت بر فشار شدید قبر بر جسد بدکاران دارد) نموده‌اند مرتفع میشود.

و آن اشکال اینست: که جسد مرده ممکن است درفضای باز و یا در دریا افتاده باشد و یا در شکم حیوانی باشد و علاوه در قبر هم جسد ساکن است و دیده نشده که فشاری بر آن وارد شده باشد.

و وجه رفع اینست: که مکانیکه جسد منفصل از روح در آن می‌افتد قبر حقیقی‌ای که بر او فشار می‌آورد نیست بلکه قبر حقیقی همان هیئات ظلمانی و فشارآورنده‌ای است که روح و بدن متصل و حقیقی میت را فرا میگیرد.

بعضی از علما در بیان این مطلب گفته‌اند: هر کس نبور بصیرت باطنش در دنیا نظر کند آنرا پر از انواع اذیت رساننده‌ها و فشاردهنده‌ها و درنده‌ها مانند شهوت‌ها، غضب‌ها، مکرها، حسدها، دشمنی‌ها، خودبینی‌ها و خودنمائی‌ها، می‌یابد که با اندک غفلتی از آنها، او را میگزند و می‌درانند و می‌فشارند ولی چشم بصیرت و باطن بین اکثر مردمان کور و از مشاهدهٔ آن محجوبند و هنگامیکه در قبر نهاده شود، پرده از پیش چشمش کنار میرود وچهره واقعی وشکل اصلی‌این درندگان و گزندگان و فشاردهندگان برایش مجسم میشود و بعیان عقربها و مارهائی را که‌چشم بدو دوخته‌اند می‌بیند و جز این نیست که آنها اخلاق و ملکات و صفات اویند که فعلا هم در نزدش حاضرند ولی از آنها غفلت دارد و درآن هنگام صورتهای باطنی و حقیقی آنها برایش آشکار میگردد. و این عذاب قبر است اگر شقی باشد و اگر سعید باشد وضعش برخلاف اینست.

و فرق میان حالت قبر که در روایات از آن بعالم برزخ نیز تعبیر شده و حالت بعث و برانگیخته‌شدن در قیامت، مانند فرق میان دو حالت انسان در رحم و ابتدای خارج شدن از رحم است و خلاصه حالت قبر و برزخ نمونه‌ای از احوال قیامت است و انسان در ابتدای انتقال از عالم دنیا چون تازه از دنیا دور شده و همانند بچه در شکم مادر که هنوز قوه احساسش بمحسوسات مادی، محکم نگردیده، هنوز قوه انکشافات اخروی و احساسات ملکوتی در او کامل نگشته است و تا آن هنگام که حال نفس بر این منوال از ضعف باشد و ادراک اخرویش همانند ادراک کسی باشد که تازه از خواب بیدار شده و سستی خواب هنوز در او موجود است، در عالم قبر و برزخ است و پس از انس گرفتن و محکم شدن و شدت یافتن ادراکات اخرویش، قیامتش برپا گشته و بدان قدم میگذارد بعبارت دیگر: بعمت و برانگیخته شدن، عبارت است‌ازخارج‌شدن نفس‌انسانی‌از گرد و غبار وتاری‌ای که در عالم قبر و برزخ او را احاطه کرده چنانکه بدنیا آمدن برای بچه در رحم، عبارت است از خارج شدن از آن محیط تنگ و تاریکیکه او را محصور کرده، بنابراین نفس انسان مابین مردن و برانگیخته شدن همانند طفل‌دررحمی که قوه ادراک محسوساتش کامل نشده و یا همانند شخص خوابی که‌تازه بیدار شده و حالت رخوت خواب از او برطرف نگشته و قوای احساسیش محکم نشده، مشاعر ادراکی مدرکات اخرویش محکم و پا برجا نگشته است و پس ازمدتی که از دنیا دور گردد و از این حالت بدر آید قیامتش فرا میرسد و بسوی خدا قدم برمیدارد و در آن صورت یا ازقید تعلقات مادی و بردگی شهوتها رهاست و بذاتش شادان و بدیدار پروردگارش خرسند و اهل بهشت و دوستدار خداست و (چنانکه در روایات رسیده) نزد خدا دیدارش محبوب است و یا گرفتار دام تعلقات مادی و بردگی‌شهوتها و اهل جهنم و در چنگ زجردهنده‌های شکننده و عذاب دهندگان دردآورنده است و از دیدار خدا کراهت دارد و (چنانکه در روایات رسیده) نزد خدا دیدارش مکروه‌است.

در اینجا این نکته را یادآور میشویم: که همانطور که از لابلای گفتارهای گذشته‌ما معلوم شد: نفس انسانی پس از جدا شدن از بدن مادی عنصری چیزی از آن برایش‌باقی نمیماند جز اثر و امر ضعیفی که از آن در حدیث نبوی " برای انسان پس از مفارقت از دنیا چیزی از دنیا باقی نمیماند مگر پایان دم" بپایان دم تعبیر شده و در بیان مقصود از پایان دم، اختلاف شده و چنانکه در گذشته هنگام نتیجه‌گیری از اصول هفتگانه، بیان نمودیم

ادامه‌دارد

بمناسبت سالگرد شهادت اسماعیل روح‌الله، حاج آقا مصطفی خمینی

گذری بر زندگی شهید حاج آقا مصطفی

نقل واقتباس از کتاب بررسی و تحلیلی از: نهضت امام خمینی نوشتهٔ س. ح. ر

حاج سیدمصطفی خمینی، نخستین فرزند امام، در ماه رجب ۱۳۴۹ قمری مطابق آذرماه ۱۳۰۹ شمسی بدنیا آمد. در سن ۱۵سالگی به‌تحصیل علوم اسلامی پرداخته، تا حدود ۲۲ سالگی سطح را به پایان رسانید وتقریبا" در سن ۲۷سالگی به درجه اجتهاد رسید. استاد ایشان در مرحله اول امام خمینی ودرمرحله دوم آیت‌الله بروجردی بودند. چندسالی نیز از حوزه درس آیت‌الله مرحوم حاج سیدمحمد دامادا‌ستفاده علمی کردند.

ایشان پیش‌ازشهادت درحوزه علمیه نجف (تبعیدگاه خود) به تدریس خارج اصول وتالیف وتصنیف مشغول بوده و دررشته های‌مختلف علوم کتابهائی نوشته که هنوز به چاپ نرسیده است واز آن جمله: "القواعد الحکمیه"، القواعدالرجالیه"، القواعد الاصولیه"، کتاب اجاره"، کتاب البیع" در ۳جلد، دوجلدکتاب در فقه "(مکاسب محرمه)" که در تبعیدگاه ترکیه برشته تحریر درآورده بودند، یک دوره "اصول مختصر ومفصل"، که مفضلش از قرار معلوم وبا تاسف به پایان نرسید، در مباحث خیارات نیز تاآخر خیار شرط نگاشته بودند، معظم مسائل کتاب صلوه که "ساواک" در یورش خود به خانه قائد بزرگ در قم آن را به یغما برد"، "مستندی برتحریر الوسیله" امام خمینی نیز در دست نگارش داشتند، شرح زندگانی ائمه معصومین را نیز تا شرح زندگانی حضرت امام حسین (ع) نگاشته بودند، ۱۵۰۰ صفحه از تفسیر قرآن به سبک جدید تا آیه ۲۳ از سوره بقره و...

ایشان در سال ۱۳۳۵ شمسی با دخت والاگرام حضرت آیت‌الله آقای حائری ازدواج کردند.

ساعت ۳بعداز نیمه شب ۱۲ محرم ۱۳۸۳، مطابق ۱۵ خرداد ۱۳۴۲ که مزدوران ودژخیمان طاغوت به‌خانه آقا مصطفی یورش بردند وامام را که در منزل ایشان بودند با خود بردند او که کار دیگری نمی‌توانست بکند، باتمام نیرو فریاد برداشت که:

"مردم خمینی را گرفتند..."

"مردم خمینی را بردند...."

این خبربگونه‌ای برق‌آسا درسراسر قم پیچید و توفانی از خشم در میان توده‌های مسلمان وانقلابی این شهر مذهبی برانگیخت. هنوز آفتاب خردادسراز افق برنیاورده بود که... حاج آقا مصطفی به میان مردم رفت وبا انبوه جمعیت بطرف صحن مطهر حرکت کردو... مردم به رهبری ایشان صحن حضرت معصومه (ع) شدند واز بلندگوی صحن که صدای آن تقریبا" به سراسر قم می‌رسید به شعار دادن پرداختند واز توقیف واسائه ادب نسبت به ساحت مقدس امام اظهار تنفر و انزجار کردند... وقیام تاریخ‌ساز امت مسلمان ایران آغاز شد.

در سپیده دم رور ۱۳آبان ماه ۴۳، اهالی شهرمذهبی قم که چشم ار حواب گشودند، شهر را در اشغال دژخیمان خون‌آشام طاغوت دیدند... ساعت تقریبا" ۹ صبح فرزند برومند قائد بزرگ از منزل خارج گردید وبه منظور ملاقات با مقامات روحانی قم راهی خانه آنان شد. عده‌ای از اهالی محل وروحانیان که توانسته بودند خود را به منزل قائد بزرگ برسانند ایشان را همراهی میکردند. آقای حاج‌آقا مصطفی پس از ملاقات بایکی از مقامات روحانی، به تنهائی، وبیراهه جهت جلوگیری از جلب نظر ماموران خود را به منزل آقای نجفی مرعشی رسانید (زیرا آقای نجفی از ایشان تقاضای ملاقات فوری کرده بود) لیکن هنوز چندلحظه‌ای ازورود ایشان به منزل آقای نجفی نگذشته بود که یکباره کماندوها ودژخمیان طاغوت از بام ودیوار وارد منزل شده حاج آقا مصطفی را دستگیر ساختند وبه شهربانی قم جلب کرده ساعتهای متمادی درآنجا تحت بازداشت نگهداشتند وعصرهمان روز به‌تهران انتقال داده‌ودرزندان قزل‌قلعه زندانی کردند: "امام خمینی در تاریخ ۱۳آبان‌ماه ۱۳۴۳ از ایران تبعید گردیدند."

رژیم طاغوت می‌کوشید بامانورهای فریبنده، خشم و عصیان توده‌های مسلمان ایران را که تاسرحد انفجار فزونی یافته بود تخفیف بخشد واز قبح واهمیت احیای رژیم کاپیتولاسیون وتبعید قائد بزرگ تاحدی بکاهد درست در همان روزی که حسنعلی منصور در مجلس سنای طاغوت به دروغ‌پردازیهائی مبنی‌برموافقت امپریالیسم امریکا با سلب مصونیت از اتباع امریکائی در ایران در صورت تشخیص دولت ایران پرداخته بود، حاج آقا مصطفی را از زندان قزل‌قلعه آراد ساخت تا حسن‌نیت! خود را برای مردم ثابت کند.... وتوده‌ها را از شورش بازدارد. منتهیٔ به منظور از بین بردن هرگونه اثر ونمونه‌ای از قائد بزرگ برآن شدکه حاج آقامصطفی را نیز بدست خود ایشان و به اسم سرکشی ودیدنی از پدر از ایران بیرون نماید. از این‌روسرهنگ مولوی پیش از آزاد شدن ایشان در زندان با ایشان ملاقات کرده وپیشنهاد داد در صورتی که بخواهند می‌توانند به ترکیه رفته از امام خمینی دیدن نمایند. حاج‌آقا مصطفی روی‌نگرانی‌هائی که از سرنوشت ایشان داشت این پیشنهادرا پذیرفت وسرهنگ مولوی نیز بی‌درنگ دستور داد برای ایشان پاسپورت صادر کرده بلیط هواپیما برای روز ۲۹ شعبان رزرو نمودند تا پس از دیدار از خانواده خود در روز مقرر به ترکیه پرواز نمایند.

حاج آقا مصطفی پس از ۵۷ روز زندان روز سه‌شنبه ۲۴ شعبان، ۸دیماه، از زندان آزاد شده عازم قم گردید. پس از ورود به قم ایشان ابتدا به زیارت آستانه مقدسه مشرف شدند وعلیرغم این‌که ورود ایشان به قم بدون اطلاع قبلی بود هزاران نفر از اهالی شهر و روحانیان در آستانه مقدسه در اطراف ایشان اجتماع کرده با شعارهای انقلابی ضدرژیم باردیگر وفاداری خود را از قائد بزرگ اسلام وراه مقدس ایشان اعلام کردند وتامنزل ایشان را همراهی نمودند. این استقبال درآن شرایط خفقان بار برای رژیم خیلی‌گران ونگران‌کننده بود واز این‌رو سرهنگ مولوی هنگام‌آزادساختن ایشان از زندان چندین بار تاکید کرده بود که طوری وارد قم شوند که سروصدا ایجادنگردد! حاج‌آقا مصطفی پس از ورود به قم وملاقات بااساتید وفضلای حوزه علمیه ومشاوره و تبادل نظر باآنان در مورد مسافرت خودشان به‌ترکیه به این نتیجه رسیدند که این مسافرت طبق خواست رژیم است که می‌خواهد ایشان را با پای خود وبی‌سروصدا تبعید نمایدوبدین‌وسیله زمینه را جهت از بین بردن‌آثار وعلائم قائد بزرگ اسلام بتدریج آماده سازد، ازاین‌رو از این مسافرت بکلی‌انصراف حاصل نمود.

سرهنگ مولوی از حاج آقامصطفی به‌اصطلاح قول گرفته بود که یک‌روزپیش ازموعدی‌که‌جهت‌حرکت‌ایشان‌به‌ترکیه‌معین شده در تهران حاضر شوند، آنگاه که از رفتن ایشان به تهران درموعدمقرر خبری نشد تلفنی باایشان تماس‌گرفت و بالحنی بی‌ادبانه وگستاخانه به نرفتن ایشان به تهران اعتراض کردواز قرار معلوم پاسخ در خورو شایسته‌ای هم دریافت داشت!

بیش از حدود یک ساعت واندی از مکالمه تلفنی مولوی باحاج‌آقامصطفی نگذشته بود که‌یکی از مامورین عالیرتبه ساواک وارد قم شد وبه ملاقات حاج آقامصطفی شتافت وبرای راضی کردن ایشان به سفرترکیه کوشش فراوان بعمل آورد، ولی هرچه بیشترکوشش کردکمتر موفق شد، وبالاخره نومیدو مایوس از همان راهی که آمده بود بازگشت!

رژیم شاه که نمی‌خواست احساسات وعواطف ملت ایران را باتبعید رسمی حاج آقامصطفی جریحه‌دار سازد کوشید که باواسطه انداختن وپندواندرز خیرخواهانه! و بعنوان دلسوزی ایشان را راضی‌کند که باپای خود روانه تبعیدگاه شوند! ودرنظم وامنیت!!کشور اخلال نکنند! ولی ایشان این اندرزهای دلال‌ظلمه رانمی‌پذیرفت.

سرانجام در روز ۲۹ شعبان ۸۴ قمری سرهنگ بدیع رئیس ساواک قم همراه باعده‌ای از ماموران خود که همگی لباس سویل برتن داشتند حدود ساعت ۲بعداز ظهر که رفت‌وآمد در خیابانها کمتر بود وارد خانه قائد بزرگ اسلام شده حاج‌آقامصطفی رادستگیر وبی‌درنگ روانه تهران ساختند. واز آنجا به ترکیه تبعید نمودند. یورش ددمنشانه ساواکیها به خانه ایشان باعث وحشت خانواده ایشان وسقط جنین وکسالت ممتد همسر مکرمه‌شان همراه بود.

تبعیدگاه ایشان به همراه حضرت امام در تاریخ ۹ جمادی الثانی ۱۳۸۵ قمری از ترکیه به عراق، انتقال یافت.

این فرزند رشید وبرومند اسلام درنجف به سن ۴۷ سالگی به گونه مرموزی به شهادت رسید:

او نه اولین شهید از خاندان خمینی بود که جدبزرگوار او، آیت‌الله شهید مرحوم سیدمصطفی، پدر امام نیز بدست مزدوران دوران سیاه رضاخان سفاک و در سن ۴۷ سالگی به شهادت رسیده بود، و نه اولین فرزند شهید امام خمینی واسلام، که از آغاز نهضت تاکنون فرزندان ارزنده‌ای چون: بخارائی، امانی، سعیدی، غفاری، حنیف‌نژاد، مشکین‌فام، شریف‌واقفی، صمدیه‌لباف... وشریعتی را به میدان شهادت تقدیم داشته است....ومسلما" نه‌آخرین شهید شاهد مکتب اسلام، که هم‌اکنون نیز فرزندان برومندی از این مکتب در راه مبارزه باکفر طاغوتچه‌ای چون صدام شهادت می‌گزینند وشاهد پیروزی جاودانه حق را در آغوش می‌کشند.

مجاهد شهید حاج آقامصطفی خمینی که در مدرسه انقلابی امام خمینی اسلام را شناخته بود قهرا" خطر بزرگی را برای رژیم طاغوت بشمار می‌آمد. آن شهید مجاهد روی شناخت اصول انقلابی اسلام علاوه‌بر داشتن روحیه وافکار انقلابی به قیام مسلحانه ایمان ویژه داشت. وتاآنجا که می‌توانست افرادی را که با او سروکار داشتند بفراگرفتن فنون نظامی وپارتیزانی تشویق وتحریک میکردو نیز وسائل وامکانات آن را تا حدودی برای افراد فراهم می‌ساخت واین از نظر رژیم طاغوت پوشیده نبود، و نمی‌توانست دربرابر آن بی‌تفاوت بماند، وتماند. ولی آنچه دست آخر نماند خود رژیم ودستگاه طاغوت بود و آنچه ماند ومی‌ماند راه ومکتب آن شهید وتمام شهیدان پاکباخته اسلام است، چرا که اسلام دین حق است و حق همیشه پیروز وباطل رفتنی.

یاد این شهید مجاهد وتمامی شهیدان شاهد حقانیت وپیروزی اسلام گرامی وروان پرفتوح و پاکشان شاد

ذبیح‌الله

رضا شارخ

ابراهیم روزگار
در پویش طریق خداوند
در سیر خط‌وحدت و توحید
و در سلوک عاشقانه‌ی عرفان
پاکباز
زندان گزید و تبعید
همچون همای راهی صحراشد
و آن کرکسان دون-
به تلاشی عبث درتعقیب
تا آنکه رفت، رفت و فراتر زرفت
از دیدگاه تنگ و تیره‌ی خفاشان-
تا جایگاه خورشید
ازهرچه غیرحضرت باری است
وارهید
از خانه، از دیار،
از حوزه، مدرسه، ازعلم، بازرست
و طاعت امرخدای را
در کنج عزلت صحرا
ماوی گزید
وآن دشت را چوکعبه‌ی عشقی عظیم ساخت
امام - این ابراهیم گونه‌دوران
با مصطفی آن برگزیده-
آن پاک‌گوهر
به‌همت بنیاد خانه‌ی ایمان-
شدند
و ترمیم و بازسازی قبله‌ی مکتب را
کمر بستند
تا آنکه بازباور توحید جان گرفت
در قلبها دوباره پرتو شوق و امید "یافت
و... هرروز، گامی در راه تکامل
"شدن" و "صیرورت"
و آنگاه روز اول آبانماه
روز کمال ایثار
ذبح عظیم - قربان
درعید پرشکوه قربان
پروردگار عشق
آگاه از رضایت آن سالک
ابراهیم گونه‌دوران
در رزمگاه جبهه توحید و کفر
آن پاکباخته جان-
به ره الله
آن برگزیده گوهرایمان را
اسماعیل یگانه دوران را
در راه ذوالجلال - معشوق لایزال - قربان ساخت.

۵۹/۷/۲۷

صدای هابیل

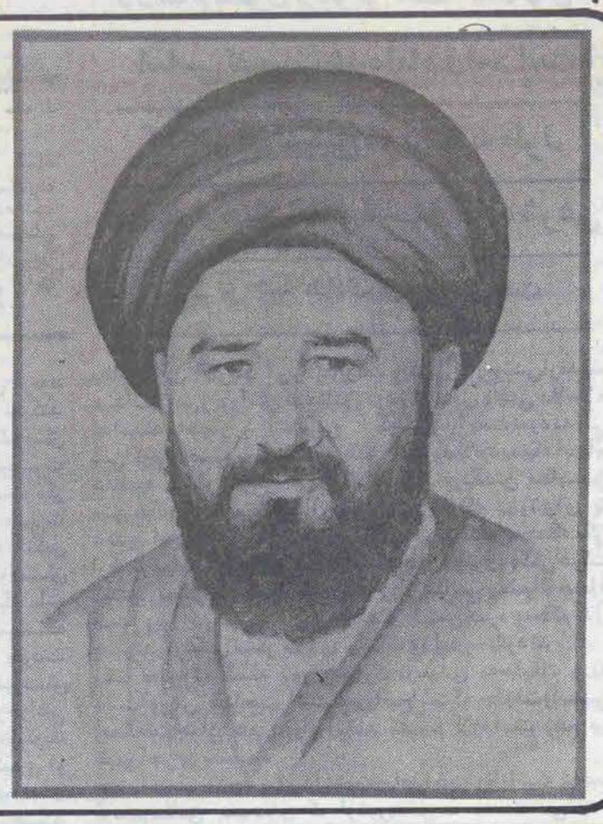

در بیکرانه دشت فلق -
ایستاده امت
در هر نظاره‌گاه
روشن تقدیس
و در هر فراز طلوع فجر
با شکفتن هر لاله
لااله‌الاالله - می‌روید
تسبیح را
باتمامت شوق ایستاده‌ایم
پژواک پاک تکبیر
گوشمان را پر میکند
و جانمان را سرشار

* * *

بیزاری از غبار تباهی‌ها
پرهیز از حضیض لجن‌واره‌ی حیات
آوای خوب "رفتن"
آهنگ خوب "رستن"
تشویش خوب رهائی از "خود"
و اشتیاق پرنده گسترده بال -
سیمرغ
تا بیکرانه خطه‌ی الله

* * *

در بیکرانه دشت فلق-
ایستاده امت
به‌نظاره‌ی رویش تکبیر
هر جایگه، طلایگان شفق-
آرد این پیام:
اینک شهادت
تنها در آبروی گل سرخ نیست.
اینک شهادت
در هر گرانه‌ی آفاق
در آسمان - زمین

* * *

اینک شهادت
در هر جوانه که می‌روید
با هر طلیعه که می‌تابد-
تفسیر میشود
در کوچه، در خیابان
در خانه، در دبستان
و در هر کجا...
نمازگونه - می‌شتابندش
و به "جماعت" می‌خوانندش
و در هر واژه و با هر زبان-
می‌سرایندش

* * *

این صدای هابیل است
که در مکتبی بوسعت تاریخ-
پیچیده است
و لعنت قابیل را
درشلیک‌مسلسل‌هرمجاهدوآزاده-
تکرار میکند
و شاگرد درس شهادت-
امروز در مکتب حسین
آموزش را
حرفی برای بحث ندارد
که در راستای "عشق" و "عمل"
ایستاده‌سخت.
و خود تفسیر صادقانه‌ی درس
"شهادت" است

۵۹/۷/۲۷
رضا شارخ

تحجر مذهبی یا تخصص مذهبی

بسمه تعالی

امروز بخوبی روشن است که فقدان یک ایدئولوژی و فرهنگ انقلابی که میبایست زیربنای حرکت، مردمی ما باشد، تا چه اندازه میتواند انقلاب را ضربه پذیر نماید. بنابراین یکی ازرسالتهای‌مهم روشنفکران و مسئولین متعهد در مقطع کنونی ایجاد یک انقلاب فکری و فرهنگی است، تا در سایه آن جهان‌بینی، بینش علمی و فرهنگ سنتی نسل خویش را دگرگون سازد، تا در این خلاء اعتقادی و حتی گریز مذهبی، موج تند یک ایمان مذهبی معقول و منطقی را برانگیزد و چهره اسلام را در این محیط تصویر نماید و با پیام‌خویش به مردم، خودانگیختگی و برانگیختگی دوباره‌ای در ایشان ایجاد کند.

از طرف دیگر باید درجامعه باهرگونه رسمیت یافتن افراد و یا گروهها در رمینه شناخت و طرح مسائل مذهبی و ایدئولوژیک مخالفت شود. زیرا، اگرچه رسمیت یافتن طبقه‌ای یا فردی در مورد شناخت مسائل دینی‌و صلاحیت طرح‌آنها باعث تمرکزو وحدت سیاسی - اجتماعی مسلمانان می‌شود، اما غالبا رسمیت و مرکزیت مذهبی، پس از چندی خودبخود به "تحجرمذهبی ودرنتیجه‌به" تحجرمذهب" میانجامد و موجب غرور و تعصب شدید در آن طبقه و یا فرد میشود باجائیکه برای حفظ موقعیت خویش و مذهب متحجر خویش، جلو هرگونه فکر و اندیشه مخالف و هر جریان مذهبی - ایدئولوژیک جدیدی را که صلاحیت و موقعیت آنها را مورد تردید قرار دهد میگیرند و بشدت با آن مخالفت مینمایند و با این عمل ضدمکتبی خویش "بدعت" و "اجتهاد" علمی و عقلی را که لازمه حیات و کمال‌و سنت لایتغیر خلقت‌است محکوم میکنند و بدینوسیله سرنوشت مکتب معلوم است. البته بهیچوجه نباید ضرورت مسئله تخصص مذهبی" را نفی کرد، زیرا که بعلت توسعه و گستردگی مسائل مذهبی و روابط‌اجتماعی و علوم و افکار و احتیاجات مادی و معنوی انسان، " تخصص مذهبی همچون تخصص پزشکی و هزاران تخصص دیگر ضرورت پیدا میکند، اما همانگونه که تخصص پزشکی با انحصار علم پزشکی تفاوت میکند و تخصص‌مذهبی نیز با انحصار مذهب متفاوت‌است.

از آنچه که از ابتدا ناحال گذشت، پی میبریم که متاسفانه تا امروز چنین پدیده‌ها و روشهائی در جامعه رخ داده است و این روند جز تحکیم رخوت و سستی شعور چیزی بدنبال نخواهد داشت و عاقبت منجر به سیاست - زدائی توده‌ها خواهد شد و نتیجتا مطلق‌گرائی در توده مردم فزونی مییابد و همین‌جاست که تقلید در مسائل عقلی و فکری به توده القا میشود که آنهم باعث نابودی استعدادها و نبوغها شده و همه را بصورت عبد و عبید در خواهد آورد.

آقایان‌انگاشته‌اندکه: چمن باغ‌طرحهای ناجوانمردانه‌شان، از نزهت اشجار و اغراس و طراوت ازهار و انهار، خاک در دیده ارم کرده است. و جالب اینکه بیاد تکه‌ای از کتاب "مقامات حمیدی" افتادم که: "این آقایان خود را گل‌سرخی میدانند که چون گوهر درخشان، از کان بدخشان سربرون کرده‌اند که: آتش در نفت زنید که دولت، دولت ماست! و نوبت هفت زنید که نوبت، نوبت ماست و بستان جامعه، بی‌روی ما اغبر است و چمن بی‌بوی ما ابتر." و باز جالب است که یافتم: " نه ایشان برخلاف زعم خودشان، کل دورنگ فاسق‌اند که، چون عاشقان دلتنگ منافق، یک سوزر و یک سولعل، باطن دیگر و ظاهر دیگر، رنگ برنگ مینمایند و مس به زر میاندایند، اگر از آنها وفای معشوقان جوئی، رخ زرد عاشقان پیش‌دارد و اگرنیاز عاشقان طلبی لعل معشوقان آرد، نه در معشوقی صاحب جمال و نه در عاشقی صاحب کمال".

زحمت چه میکشی پی درمان ما طبیب
ما به نمی‌شویم و تو بدنام میشوی
(شرق قزوینی)

مصطفی کاغذچی

شک مقدمه یقین

(نقل از کتاب "سیری در آثار استاد شهید مطهری")

عصر ما از نظر دینی و مذهبی- خصوصا برای طبقه جوان - عصر اضطراب و دودلی و بحران است. مقتضیات عصر و زمان یک سلسله تردیدها و سئوالها بوجودآورده است، سئوالات کهنه و فراموش شده را نیز از نو مطرح ساخته است. آیا باید از این شک و تردیدها و پرس و جوها، که گاهی به حد افراط میرسد، متاسف و ناراحت بود و یا خوشوقت ومسرور؟ به عقیده من هیچگونه ناراحتی ندارد شک مقدمه یقین، پرسش مقدمه وصول، و اضطراب مقدمه آرامش است. شک معبر خوب و لازمی است، هرچند منزل و توقفگاه نا-مناسبی است. اسلام که این همه دعوت به تفکر و ایقان میکند، بطور ضمنی می-فهماندکه حالت اولیه بشر، جهل و شک و تردید است و با تفکر و اندیشه صحیح باید به سرمنزل ایقان و اطمینان برسد... شک، ناآرامی‌است، اما هرآرامی براین ناآرامی ترجیح‌ندارد حیوان شک نمیکند، ولی آیا به مرحله ایمان و ایقان رسیده است؟ آن نوع‌آرامش آرامش پائین شک است بر-خلاف آرامش اهل ایقان، که‌بالای شک است... صرف اینکه‌عصرما، عصر شک است نباید دلیلی بر انحطاط و انحراف زمان ما تلقی شود... آنچه میتواند مایه تاسف باشد، این است که شک یک فرد او را بسوی تحقیق نراند

آگهی نوبتی سه ماهه دوم سال ۱۳۵۹

(آگهی نوبتی سه ماهه دوم سال ۱۳۵۹ ثبت اسناد و املاک شهرستان بهبهان) نظر بمدلول ماده ۱۲ قانون ثبت اسناد و املاک و ماده ۲۵ اصلاحی و تبصره‌های الحاقی بماده مذکور اشخاصیکه نسبت باملاک مجهول‌المالک در ۳ ماهه دوم سال جاری تقاضای ثبت نموده‌اند و شماره‌هائیکه از قلم افتاده و همچنین املاکی که طبق دستور هیئت نظارت منطقه بایستی آگهی‌های آن تجدید شود واقع در قطعات ۱ و ۲ و ۳ و ۶ بخشهای یک و ۲ شهرستان بهبهان بشرح زیر جهت اطلاع عموم آگهی میگردد ضمناً آگهی مربوطه باملاک مشمول ماده ۲۵ اصلاحی قانون ثبت اسناد و املاک و تبصره‌های الحاقی فقط برای یکنوبت منتشر و مهلت اعتراض نسبت باینگونه املاک از تاریخ انتشار اولین آگهی تا سی روز پذیرفته خواهد شد.

"ماده ۱۲"

۱۰۶۳ـ آقای سیدنصرالله موسوی نسبت به یک دانگ مشاع از ششدانگ یکبابخانه واقع در کوی محسنی انتقالی از خانم بی‌بی‌بیگم‌جان موسویون.

۱۱۵۴ـ آقایان کنجنگ عطوفت و مرتضی عطوفت هریک نسبت به ۳۶ سهم مشاع از ۹۶ سهم ششدانگ یکبابخانه باستثناء تمن اعیانی واقع درقطعه یک کوی گچبران. ۱۳۹۹ خانم معصومه نادربور نسبت به ۱۲ سهم مشاع از ۹۶ سهم ششدانگ یکبابخانه واقع در کوی مسجد بردی انتقالی از حسن مستجیر.

۲۹۰۲ـ آقای سید موسی‌یزدان‌فر نسبت به چهار دانگ مشاع و خانم بی‌بی‌شاه صالحیان نسبت به دو دانگ مشاع از ششدانگ یکبابخانه واقع در قطعه یک کوی خراسانیها.

۳۱۱۶/۱ـ آقای سیدعلی دیلمرو نسبت به ۲۸ سهم مشاع از ۹۶ سهم ششدانگ یکبابخانه واقع در کوی مسجد باقرخان.

۴۰۴۱ـ آقای سید جلال غیاثی ششدانگ یکبابخانه واقع در قطعه یک بخش یک بهبهان.

۴۶۳۶/۱ـ آقای سیدعبدالحسین عبدالمطلبی نسبت به ششدانگ یکبابخانه واقع در کوی سده.

۵۷۷۷/۲۰۴ـ آقای هاشم رستگار نسبت به پنج دانگ مشاع از ششدانگ یکبابخانه واقع در قطعه ۳ بخش یک جنب دبیرستان صدیقه رضائی.

۵۷۷۸/۳۵ـ آقای حبیب‌الله نغلی ششدانگ یکبابخانه واقع در خیابان پیروز کوچه بشیری.

۱۰۷ـ ۵۷۷۸ـ آقای رضا مکاری قنواتی نسبت به ششدانگ یکبابخانه واقع در قطعه ۳ کوچه بشیری.

۵۷۸۴ـ شرکت سهامی ازدر با مسئولیت محدود نسبت به ۲۶ سهم مشاع از ۹۶ سهم ششدانگ یکقطعه زمین واقع در قطعه ۳ بخش یک بهبهان.

۶۵۱۲ـ آقای مصطفی پور ویس ششدانگ یکقطعه زمین بمساحت ۲۱/۹۶ متر مربع واقع در قطعه ۲ بخش یک بهبهان خیابان استخر.

۱۰۴/۹۸ـ آقای محمدجان آقاجری نسبت باعیانی چهار دانگ مشاع از ششدانگ یکقطعه باغ نخلی واقع در قطعه یک بخش ۲ حومه بهبهان قریه قلندعلیا معروف به دفل‌دون.

۱۰۲/۹۹ـ آقای محمدجان آقاجری نسبت باعیانی ششدانگ یکقطعه باغ نخلی واقع در قطعه یک بخش ۲ بهبهان قریه قلندعلیا معروف به باغ قنبرآباد.

۱۰۲/۱۰۰ـ آقای محمدجان آقاجری نسبت باعیانی ششدانگ یکقطعه باغ نخلی واقع در قطعه یک بخش ۲ حومه بهبهان قریه قلندعلیا معروف بباغ جم.

۴۵۲۸ـ آقای سید نصرالله علوی‌مطلق نسبت به نیمدانگ مشاع از ششدانگ یکباخانه واقع درقطعه یک محل‌بر

۵۰۲۴ـ بانو رقیه کمالی نسبت بدو سهم ودوهفتم یکسهم مشاع از۹۶ سهم شش‌دانگ یکقطعه زمین واقع در قطعه ۲ بخش یک بهبهان جنب باغ معین‌التجار.

۵۷۷۸/۸۴ـ آقای علی مسیحی‌مرد ششدانگ‌یکقطعه زمین بمساحت تقریبی ((ماده ۲۵)) دویست وهشتاد متر مربع واقع درقطعه ۳ جنب حمام حاج گنجنگ ورزنی.

((ماده ۲۵))

۱۲۴ـ آقایان باران هیبی وشنبه هیبی و اسماعیل هیبی بالسویه نسبت بیک دانگ ونیم مشاع از ششدانگ یکبابخانه واقع درکوی سادات انتقالی‌مع‌الواسطه از خانم فاطمه طباطبائی‌پور بهبهانی که دراکهی نوسی اولیه نام ونام‌خانوادگی مقاضی ثبت از قلم افتاده ولی سهام نامبرده‌آگهی شده است.

۱۱۱۱/۱ـ خانم زری آرامش نسبت به دانگ مشاع از ششدانگ یکبابخانه کوی گچبران که در اظهارنامه و آگهی نوبتی نام خانوادگی بجای آرامش صالحی آگهی شده بود.

۲۶۷۱ـ آقای شکری هفادی نسبت بچهار دانگ وخانم جواهر عطار زاده‌نسبت به دودانگ مشاع از ششدانگ یکبابخانه واقع درکوی عصارخانه که درآگهی‌نوبتی اولیه فاصله انتشار آگهی‌ها رعایت نشده بود و دو دانگ سهمی جواهر انتقالی از شکری و بانو حلیمه هفادی میباشد.

۲۹۹۱ـ آقایان کیامرت وزیرکوه نسبت به ـ ۲۷ سهم وگودرز وزیرکوه نسبت به ـ ۲۱ سهم و شوکت وزیرکوه نسبت به ـ ۱۱ سهم مشاع وبانوتکلی نوسل‌پور نسبت به ۲۴ سهم مشاع و بانو کتان خنجری نسبت به ـ ۱۱ سهم مشاع از ۹۶ سهم ششدانگ یکبابخانه واقع در کوی خراسانیها انتقالی مع‌الواسطه از آقای فرج‌الله وزیرکوه و بانو سیده بهبود که درآگهی نوبتی اولیه نام خانوادگی سیده ارقلم افتاده و شماره پلاک بجای ۲۹۹۱ـ اشتباها ۲۹۹۲ آگهی شده بود.

۳۰۷۷ـ آقای رمضان نوفان نسبت به هشت سهم مشاع از مقسم ـ ۶۴ سهم شش‌دانگ یکبابخانه پلاک ۳۰۷۷ باقیمانده واقع در قطعه یک بخش یک بهبهان انتقالی از خانم فاطمه پژوهیده که درآگهی نوبتی اولیه نام خانوادگی مقاضی اشتباها نوفان آگهی شده بود و قبل از افراز نیم دانگ مشاع از ششدانگ پلاک ۳۰۷۷ ـ اصلی بوده است.

۴۹۴۷ ـ آقایان رحیم کریمی و رجب کریمی و محمدجعفر کریمی و بانوان صغری کریمی و جواهرکریمی و بی‌بی‌گل مسرور بقدرالسهم نسبت به ششدانگ یکقطعه زمین مجزی‌شده از پلاک ۴۹۴۷ واقع در بخش یک بهبهان که دراکهی نوبتی‌اولیه شماره پلاک بجای ۴۹۴۷ اشتباها "۴۹۴۸ آگهی شده بود.

۵۷۳۵/۲۴۵ـ آقای غلامعباس و محمدحسن و مصطفی و خانمها کفایت‌ومعصومه و رقیه و بری همگی فرازی فرزندان مرحوم علی و بانو ماه بیگم وفائی زوجه نامبرده بقدرالسهم از سهدانگ مشاع از ششدانگ یکقطعه زمین واقع دربخش یک بهبهان انتقالی از آقای علی‌ضیائی‌نژاد که فعلا" بنام عمراکهی شده بود.

۵۷۳۵/۲۶۵ ـ آقای علی‌عبدی‌زاده نسبت‌به سهدانگ مشاع از ششدانگ یکقطعه زمین واقع درپخش یک بهبهان انتقالی مع‌الواسطه از علی‌ضیائی‌نژاد که درآگهی نوبتی اولیه بنام غیره آگهی شده‌بود.

۵۷۳۵/۲۶۶ ـ آقایان امیدعلی خسته و اکبرعلی خسته بالسویه نسبت به سهدانگ مشاع از ششدانگ یکقطعه زمین واقع دربخش یک بهبهان انتقالی از علی‌ضیائی‌نژاد که آگهی نوبتی اولیه بنام غیرآگهی شده بود.

۵۷۳۵/۲۶۷ ـ آقای حمدالله‌بورکمر نسبت به سهدانگ مشاع از ششدانگ یک باخانه واقع در بخش یک بهبهان انتقالی مع‌الواسطه ازعلی‌ضیائی‌نژاد که‌آگهی نوبتی اولیه بنام غیرآگهی شده بود.

۵۸۷۱/۷ ـ آقای رجب‌آهسکری و درویش مقبلی و جواهرحسنی بقدرالسهم از ۱۳ سهم مشاع از ۹۶ سهم ششدانگ یکباخانه واقع در قطعه ۳ بخش یک بهبهان انتقالی از شنبه امن و غمره که نام‌خانوادگی آنها اشتباه شده‌بود هرکس نسبت به مقاضی ثبت املاک مسروحه فوق‌واخواهی داردمیبواند مطابق ماده ۱۶ قانون ثبت اسناد واملاک و قانون‌اصلاحی از تاریخ انتشار اولین‌آگهی املاک نسبت به پلاکهای ماده ۱۲ و از قلم‌افتادهها تا نود روز و ماده ۲۵ و ۲۵ اصلاحی و تبصره‌های ذیل آن تا سی روز واخواهی خود را کتبا" بادارهثبت اسنادواملاک شهرستان بهبهان تسلیم نماید هرگاه بمن درخواست‌کننده‌مودیگری قبل از انتشار اولین آگهی نوبتی دعوی در دادگاه مطرح باشد کسی که ظرف دعوی مقاضی باشد مطابق ماده ۱۷ قانون ثبت اسناد و املاک درمدت قیدشده در بالا باید گواهی دادگاه مشعربرجریان دعوی باداره ثبت تسلیم نمایدوالاحق او ساقط خواهد شد تحدیدحدود سازه‌های فوق‌الذکر برسبب شماره بعدازآگهی بعمل خواهد آمد واخواهی برحدود و حقوق ارتفاقی از تاریخ تنظیم صورتمجلس تحدیدی تا سی‌روز پذیرفته خواهد شد این آگهی نسبت‌باملاکی که مشمول ماده ۱۲ و از قلم‌افتادهها هستند در دونوبت بفاصله ۳۰روز منتشر و مدت واخواهی نسبت بآنها از تاریخ انتشار اولین‌آگهی تا نودروز و نسبت باملاکی که مشمول ماده ۲۵ اصلاحی و تبصره‌های ذیل آن میباشد یکنوبت و مدت واخواهی‌نسبت بآنها از تاریخ انتشار اولین آگهی تا ۳۰روز خواهد بود.

کفیل ثبت‌اسناد و املاک شهرستان بهبهان

تاریخ انتشار نوبت اول پنجشنبه ۱۳۵۹/۸/۱
تاریخ انتشار نوبت دوم شنبه ۱۳۵۹/۹/۱

آگهی نوبتی سه ماهه دوم سال ۱۳۵۹ ثبت کرج

برابر دستور ماده ۱۲ قانون‌ثبت و رعایت ماده ۵۹ اصلاحی آئین‌نامه قانون مذکور اسامی اشخاصیکه درسه‌ماهه دوم‌سال ۱۳۵۹ نسبت باملاک مجهول‌المالک واقع در حوزه ثبتی شهرستان کرج تقاضای ثبت‌نموده‌اند و همچنین طبق دستور هیئت نظارت آگهی آنها بایستی تجدید شود بشرح زیر باقید شماره پلاک‌و نوع‌ملک جهت‌اطلاع عموم آگهی میگردد.

"الف" قریه هشتگرد پلاک ۴ اصلی بشرح فرعیهای زیر:

۲۹ ـ آقای حسین‌ناصر زارع اعیانی ششدانگ یکباخانه بمساحت تقریبی ۵۵۰ مترمربع.

قریه حسنکدر پلاک ۱۰اصلی بشرح فرعیهای زیر:

۴۴ و ۴۳ آقای ناصر ملاششدانگ یکدستگاه ساختمان بمساحت تقریبی ۲۰۰متر مربع.

۳۳۰ ـ آقای بمانعلی‌رئیسی ششدانگ یکقطعه زمین مزروعی بمساحت ۷۲۶مترمربع

قریه تنکمان پلاک ۵۶اصلی بشرح فرعی زیر:

۲۰۲ ـ آقای قدیراله نوزعیم ششدانگ یکدستگاه عمارت‌بمساحت تقریبی ۲۰۰مترمربع (دوطبقه اظهارنامه)

قریه حصارک پلاک۱۴۴ اصلی بشرح فرعی زیر:

۱۴ ـ آقای عبدالحسین آزادمنجیری اعیانی ششدانگ یکباخانه بمساحت تقریبی ۱۳۲ مترمربع.

قریه حاجی‌آباد پلاک ۱۵۶ اصلی بشرح فرعی زیر:

۸۴ ـ آقای میرزا آقا ابزدیار ششدانگ یکدستگاه ساختمان بمساحت ۶۶/۹۵ مترمربع.

محرای وبان پلاک ۱۵۷ اصلی بشرح فرعیهای زیر:

۱۴۷۶ الی ۴۴۸۹ ـ آقای عبدالجواد اویسی نسبت به دوسهم و محمدحسن اویسی نسبت به یکسهم جمعا" سهسهم مشاع از ۸ سهم اعیانی ششدانگ هریک از ۱۳باب دکان و یکباب کاروانسرا متصل‌بهم که عرصه آن وقف اولاد ذکور است.

کرج پلاک ۱۶۲ اصلی بشرح فرعیهای زیر:

۲۶۵ ـ خانم بلقیس رهبر زارع اعیان ششدانگ یکدستگاه ساختمان‌بمساحت ۹۸ مترمربع.

۴۲۷ ـ آقای بهمن کاورز اعیان ششدانگ یکباخانه بمساحت ۳۰۶/۲۷مترمربع

۹۰۲۹ ـ آقای رحمت‌اله اصالتی اعیان ششدانگ یکباخانه بمساحت ۱۳۲/۶۰ مترمربع.

۹۰۳۰ـ آقای محمدحسامی بجهآباد اعیان ششدانگ یکباخانه‌بمساحت ۱۰۳/۵۰ مترمربع.

۹۰۳۲ ـ آقای رضا واسعانی فراهانی اعیان ششدانگ یکباخانه بمساحت ۱۴۸/۴۰ مترمربع.

۹۰۳۳ ـ آقای حسین شجاعی علی‌آباد اعیان ششدانگ یکباخانه بمساحت ۱۱۹ مترمربع.

۹۰۳۴ ـ آقای عینعلی بافرزاده بجهآباد اعیان ششدانگ یکباخانه بمساحت ۱۱۶/۸۰ مترمربع.

۹۰۳۵ ـ آقای ذوالفعلی اکبری ذوالبنین اعیان ششدانگ یکباخانه بمساحت ۱۴۳ مترمربع.

۹۰۳۶ ـ آقای محمدحسین نوروزی ماجلان اعیان ششدانگ یکباخانه‌بمساحت ۱۳۴/۴۰ مترمربع.

۹۰۳۷ ـ آقای علی اوسط محمدی اعیان ششدانگ یکباخانه بمساحت ۶۴مترمربع

۹۰۳۸ ـ آقای رمضانعلی آقائی اعیان ششدانگ یکباخانه بمساحت ۶۰مترمربع

۹۰۳۹ ـ آقای حسین حضرتی اعیان ششدانگ یکباخانه بمساحت ۱۱۰/۳۶متر مربع.

۹۰۶۱ ـ خانم بلقیس رهبر زارع اعیان ششدانگ ساختمان محل ترانسفورموتور برق بمساحت ۴۶ مترمربع.

۹۰۸۴ ـ آقای حمیدرودی دشت‌آبادی اعیان ششدانگ یکباخانه بمساحت ۹۱/۸۰ مترمربع.

۹۰۸۵ ـ آقای شیرعلی فنائی اعیان ششدانگ یکباخانه بمساحت ۹۰و۲۷مترمربع

۹۱۳۷ ـ آقای‌حیدر قروردین اعیان ششدانگ یکباخانه بمساحت ۸۷/۴۵مترمربع.

قریه خورویین پلاک ۳۲۶ اصلی بشرح فرعی‌زیر:

۴۴۴ ـ آقای محمد فلازاده ششدانگ یکقطعه زمین محصور بمساحت تقریبی ۷۰۰مترمربع.

قریه اغشت پلاک ۳۳۵ اصلی بشرح فرعی زیر:

۱۲۸۸ ـ آقای سیدمهدی حسینی ششدانگ یکباخانه و باغچه بمساحت‌تقریبی ۲۵۰مترمربع.

قریه‌حصار پلاک ۳۵۳ اصلی‌بشرح فرعی‌زیر:

۵۲۱ ـ آقای سیدصدرالدین میرزگی نسبت به یکدانگ‌ونیم مشاع و آقای سید ابراهیم محمدی نسبت به یکدانگ ونیم‌مشاع و سیدغلامرضا محمدی نسبت‌به سهدانگ مشاع از ششدانگ یکباخانه احداثی دریک قطعه زمین بمساحت۳۹۳ مترمربع.

قریه قشند پلاک ۳۱۴ اصلی بشرح فرعی زیر:

۲۲۹ ـ آقای صمداله سلطانپور باقیمانده ششدانگ یکباخانه بمساحت تقریبی ۲۰۰ مترمربع.

قریه اغشت پلاک ۳۳۵ اصلی بشرح فرعی زیر:

۵۹ ـ آقای‌حسن ترکاشوند و خانم اعظم‌الملوک گل‌میرزائی بالسویه‌ششدانگ یکقطعه باغ بمساحت ۱۰۲۵ مترمربع که در آگهیهای نوبتی قبلی اشتباها ۶۷۲ مترمربع آگهی شده است.

قریه سرجوب پلاک ۳۵۶اصلی بشرح فرعی‌زیر:

۱۷۵ ـ آقایان نورالدین و حسن اویسی‌هریک نسبت بدوسهم مشاع و بانو قدسیه اویسی نسبت به یک سهم‌مشاع از پنج‌سهم ششدانگ یکباخانه مخروبه که درآگهی نوبتی قبلی شماره پلاک ۱۵۶ و نام‌قریه صوفی‌آباد اسباها" آگهی شده است.

هرکس نسبت باملاک درخواست‌ثبت‌شده مندرج در ردیف الف اعتراض‌داشته باشداز تاریخ انتشار آگهی ظرف مدت‌نودروز نسبت باملاک مندرج در ردیف ((ب)) از تاریخ انتشار بمدت سی‌روز واخواهی خود را کتبا" باین اداره‌تسلیم و رسید دریافت دارند درصورتیکه دعوائی در دادگاه مطرح باشد کسیکه ظرف دعوی با تقاضاکننده است ذرامور املاک ردیف (ب) ظرف سی‌روز گواهی‌محکمه را مشعر بجریان دعوی اخذ و باداره ثبت کرج تسلیم دارند درغیراینصورت حق واخواهی از آنها ساقط خواهد شد.

رئیس اداره ثبت اسنادکرج

تاریخ انتشار نوبت اول پنجشنبه ۵۹/۸/۱
تاریخ انتشار نوبت دوم شنبه ۵۹/۹/۱

۱۷۲۰۸/م‌الف

آگهی نوبتی سه ماهه دوم سال ۱۳۵۹

بر طبق ماده ۱۲ قانون ثبت‌اسناد و املاک اشخاصی که نسبت به املاک مجهول‌المالک بخش۱۱ حوزه‌ثبتی‌شمیران در سه‌ماهه دوم سال۱۳۵۹ درخواست ثبت‌نموده‌اند و همچنین‌املاکی که قبلا‌بمفاهای ثبت‌نموده‌اند و در جریان مقدمای آنها اشتباهی رخداده برابر دستور هیئت‌نظارت باید آگهی‌آنها تجدید گردد (الف‌قسمت‌پلاکی) ۱۱ ـ ۴۰۰۳ آقای علی‌هوسنگی کلهین فرزند حسین ششدانگ یکباخانه بمساحت ۱۲۶/۶ مترمربع یکصدوبیست‌وشش متروشش‌دسیمترمربع واقع در کنار محله در بند شمیران بخش ۱۱ شمیران مجزی‌شده از پلاک سماره ۴۰۰۳

۶ ـ ۴۰۰۴ خانم سرور شکری ششدانگ یکباخانه‌احداثی در ششدانگ یک قطعه زمین بمساحت ۹۲/۸۰ سودودوسرو هشاد دسیمتر مربع واقع در کنار محله دربند شمیران بخش ۱۱ شهران (ب قسمت‌سنگی) سنگ۲۵/اصلی شاه‌آباد ـ دارآباد۱۳۳ فرعی آقای ماه‌الله قیدی ششدانگ یکباخانه مخروبه بشماره ـ ۱۳۳ فرعی از ۲۵اصلی مفروز و باقیمانده از پلاک فرعی ازاصلی مزبور واقع در شاه‌آباد شمیران بخش ۱۱ شهران سنگ ۳۱/اصلی کاشانک:۹۸۳ فرعی بانو زینت بالکان و آقای مدحت‌سوبال وآقای اوروسوبال کامفرض‌الله مطابق برگ انحصاروراثت ششدانگ‌یکقطعه زمین که در آن احداث ساختمان گردیده بمساحت ششصد و چهارسو و شصت‌وشش دسیمتر مربع شماره ـ ۹۸۳ فرعی از ۳۱/اصلی واقع در کاشانک شمیران بخش ۱۱شهران سنگ۶۸/اصلی‌اوبن:۶۸۱ فرعی آقای سیدرحیم شمس ششدانگ‌اعیانی احداثی در یک قطعه زمین از عرصه اوبن بمساحت ۲۰۹مترمربع مقربی دویست و نه مترمربع مقربی‌واقع در اوبن شمیران بخش ۱۱ تهران.

سنگ ۷۰/اصلی ونک۲۳۱و۲۳۰ آقایان موسی مسیحی‌الکسانیان و داداش مسیحی الکسانیان ولدان‌الکسان منوفی و هوتان مسیحی وارطانیان و لذالکساندر هریک دودانگ‌مشاع‌ازششدانگ اعیانی خانه و بهاربند و طویله واقع در ونک قلعه ارامنه شمیران بخش ۱۱ تهران.

سنگ ۷۰/اصلی:۲۵۲ فرعی آراکل‌مسیحی الکسان وآلک الکسانیان نسبت به دو دانگ مشاع (چهاردانگ‌مشاع) و غلامرضا ونکی وعلی ونکی وغلامعلی ونکی نسبت بدودانگ مشاع‌بالسویه واقع در قلعه ارامنه ونک شمیران بخش ۱۱ تهران انتقالی از محمدعلی نحوی بمساحت‌یکهزار و ششدوبیست‌ودوسرونیم.

۲۵۵ـ فرعی‌آقای‌ولی‌الله‌شهابی‌بوکالت ازطرف‌وارث مرحوم هامبارسون‌وارطانیان و بانوبقسابط‌وارطانیان وبانو شاکدساطو مارکاریان نسبت به اعیانی ششدانگ باغ واقع‌درقلعه ارامنه ونک شمیران بخش۱۱ تهران ۲۵۶ فرعی آقای موسی‌الکسانیان و آقای هامبارسون وارطانیان‌هریک سه‌دانگ مشاع از ششدانگ اعیانی یکباب‌دکان واقع در قلعه ارامنه ونک شمیران بخش ۱۱ تهران.

و محمدهادی خرسندنیا و خانم مهرنیر خرسندنیا و خانم فاطمه خرسندنیا اولی نسبت به دودانگ و بقیه هریک یکدانگ‌از اعیانی ششدانگ باغ متجر بمساحت دوهزار و سیصد وبودمتر و چهل‌وهشت‌دسیمترمربع واقع در باغ فیض شمیران بخش ۱۱تهران ۳۳۴۱فرعی آقای صادق ترکمن ششدانگ اعیانی احداثی در یک قطعه زمین بمساحت سیصدوچهلمترمربع واقع در باغ فیض‌شمیران بخش ۱۱ تهران

آگهی‌هائیکه طبق رای هیئت‌نظارت بایستی تجدید گردد

سنگ۶۹/اصلی‌درکه: ۳۹۵ فرعی آقای سیدنصرالدین میراسماعیلی ششدانگ یکباب طویله واقع در درکه شمیران بخش ۱۱تهران که درآگهی‌های سابق نام مالک سیدنصرالله آگهی شده بود.

سنگ ۶۹/اصلی‌درکه: ۳۹۶فرعی‌آقای سیدنصرالدین میراسماعیلی ششدانگ زمین خرابه واقع در درکه شمیران بخش ۱۱ تهران که در آگهی‌های نوبتی سابق نام مالک‌سیدنصرالله آگهی شده بود.

سنگ ۶۹/اصلی‌درکه ـ ۳۹۶ فرعی آقای سیدنصرالدین‌میراسماعیلی ششدانگ زمین‌خرابه واقع در درکه‌شمیران بخش ۱۱تهران‌که‌در آگهی‌های نوبتی سابق نام مالک سیدنصرالله آگهی شده بود.

سنگ۸۰/اصلی‌ازگل ـ ۷۲۴ فرعی آقای اکبر عبدالهی ششدانگ یک قطعه زمین ۱۴۴ مترمربع یکصدوچهل‌وچهارمترمربع باستثنای تمن‌اعیانی قطعه ششم تفکیکی ۲۶۷۶۹ ـ ۴۰/۱۱/۲۶ انتقالی از سیدمرتضی میربان واقع در ازگل شمیران بخش ۱۱تهران که آگهی‌های نوبتی طبق رای‌هیئت‌نظارت بنام خریدار تجدید میگردد مفروز از پلاک ۸۰/۳۲۱

۷۲۵ فرعی آقای علی افسرنژاد ممانی ششدانگ‌یک قطعه زمین بمساحت یکصد و چهل و دوسر و هشاد دسیمتر مربع مفروز و مجزی شده از باقیمانده پلاک ۸۰/۳۲۱قطعه۷ (هفتم) تفکیکی ۲۶۷۶۹ـ۴۰/۱۱/۲۶انتقالی ازعلی‌اکبرنفتعلی واقع در ازگل شمیران بخش ۱۱تهران که طبق رای هیئت‌نظارت آگهی‌نوبتی بنام خریدار تجدید میگردد.

۷۲۷ فرعی آقای رحمت‌الله عربیان ششدانگ یک‌قطعه زمین بمساحت دویست‌و شصت‌وهفت‌متر و سی‌دسیمتر مربع قطعه ۱۳ تفکیکی ۲۶۷۶۹ ـ ۴۰/۱۱/۲۶ مفروز و مجزی‌شده از۸۰/۳۲۱انتقالی از سیدمرتضی میربان که طبق رای هیئت نظارت آگهی‌بنام خریدار تجدید میگردد.

۷۲۸ فرعی آقای قدرت‌الله لطفی داریجانی مساحت چهل‌وپنج مترمربع متاع از نودمترمربع از ششدانگ یک‌قطعه زمین بمساحت یکصدوچهل‌وپنج‌متر و بیست دسیمتر مربع قطعه نهم تفکیکی ۲۶۷۶۹ ـ ۴۰/۱۱/۲۶ مفروز و مجزی شده از ۸۰/۳۲۱انتقالی قدم‌علی ساگری‌که طبق رای هیئت‌نظارت آگهی بنام خریدار تجدید میگردد. ۷۲۹ فرعی: آقای غلامعلی مغنی مفرد ششدانگ یکباب خانه بمساحت‌یکصدوسی‌مترونیم مربع قطعه ۱۱ تفکیکی ۱۳۶۲ ـ ۴۰/۱/۲۷ مفروز و مجزی‌شده از ۸۰/۳۲۱/انتقالی از محمدازگلی‌نژاد واقع در ازگل شمیران بخش ۱۱تهران.

۷۳۰ فرعی آقای محمدخانی ومحمدکربلائی ششدانگ یک‌قطعه زمین بمساحت دویست‌ومترمربع متاع‌باستثنای تمن‌اعیانی قطعه ۸تفکیکی ۱۳۶۲ ـ ۴۰/۱/۲۷ هریک سه‌دانگ متاع‌مفروز از ۸۰/۳۲۱/انتقالی از اسدالله سکانی‌واقع در ازگل

تهران بخش ۱۱ تهران که طبق رای هیئت‌نظارت آگهی بنام خریداران تجدید میگردد.

لذا طبق "ماده۱۶ قانون ثبت اسناد و املاک هرکس نسبت‌بملاکهای فوق‌الذکر واخواهی دارد بایستی از تاریخ انتشار نوبت اول‌این آگهی‌تا ۹۰روز دادخواست خود را به ثبت‌شمیران تسلیم و رسید دریافت دارند تا برابر مقررات رسیدگی و به دادگاه صالحه ارسال گردد چنانچه نسبت به رفعات مذکور در این آگهی فعلا" اقامه دعوی در دادگاه شده‌باشد یا در جریان رسیدگی است،کسکه طرف دعوی یا درخواست‌کننده است بایستی طبق ماده ۱۷ قانون ثبت ظرف مدت ۹۰روزگواهی مشعر درجریان دعوی از دادگاه مربوطه اخذ وجهت انعکاس دربروندهباین‌اداره‌تسلیم والاحق‌اوساقطاست و بتحدید حدود هریک ازسازه‌های فوق بعدا" طبق ماده ۱۴ ـ قانون ثبت‌بعمل‌خواهد آمد و این آگهی در دو نوبت بفاصله ۳۰روز انتشار میباید.

کمال‌راستی ـ رئیس‌ثبت شمیران

تاریخ انتشار نوبت اول ۵۹/۸/۱
تاریخ انتشار نوبت دوم ۵۹/۹/۱

۱۷۲۱۱/م‌الف

آگهی نوبتی

۲۴۱/م‌الف

نظر بماده ۱۲ قانون ثبت و مادتین ۵۹ و ۶۴ آئین‌نامه قانون مذکور صورت‌املاکی که در بخشهای ۶ و ۷ و ۸ و ۹ بلوچستان حوزه ثبتش شهرستان سراوان در سه ماهه اول و دوم سال ۱۳۵۹ قبول ثبت شده و همچنین املاکیکه بنابه دستور هیئت نظارت بایستی آگهی‌های‌آن تجدید شود با ذکر شماره و نام و نام‌خانوادگی و محل وقوع آن بشرح زیر

املاک واقعه در قطعه یک بخش ۶

یکفرعی از ۳۲۰ اصلی آقای محمود جنکی زهی ششدانگ یکقطعه زمین محصور واقع در خیابان آزادی بمساحت ۳۵/۴۰ متر مربع تقریبی

یکفرعی از ۳۲۴ اصلی خانم مرادک درزاده ششدانگ راهرو و زمین وصل پشت آن واقع در خیابان آزادی شهر سراوان انتقالی از ورثه مرحوم علی‌اکبر انوری

۸۴ فرعی از ۵۵۷ اصلی آقای کریم‌بخش کلورزهی اعیان ششدانگ یکباب منزل واقع درکوچه منشعبه ازخیابان امام‌خمینی جنب هلال‌احمر بمساحت ۱۳۱۷ مترمربع

۲۸ فرعی از ۲۳۸۶ اصلی آقای درمحمد سیاهانی ششدانگ یکباب منزل واقع در قلعه امرایان شهرسراوان بمساحت ۱۱۱۲/۵۰ متر مربع تقریبی ۲۴۱/م‌الف ـ ۵۹/۷/۹

۷۸۷ فرعی از ۲۳۸۷ اصلی آقای محمد شاهیکی اعیان ششدانگ یکباب منزل واقع در کوچه گل سرخ شهرسراوان بمساحت ۳۶۹/۲۰ متر مربع تقریبی

۷۸۹ فرعی از ۲۳۸۷ اصلی آقای پیربخش رحیمی اعیان ششدانگ یکباب منزل واقع در خیابان عدالت بمساحت ۶۸۶ متر مربع تقریبی.

۷۹۳ فرعی از ۲۳۸۷ اصلی بانو لال‌خاتون رحیمی اعیان ششدانگ یکباب منزل واقع در کوچه خانقاه شهرسراوان بمساحت ۲۳۴/۵۰ متر مربع تقریبی

املاک واقعه در بخشهای ۷ و ۸ و ۹ بلوچستان

۱۸۲ فرعی از ۷۲ اصلی هنگ زاندارمری به نمایندگی دولت جمهوری اسلامی ایران ششدانگ یکقطعه زمین محلی پاسگاه زاندارمری واقع در قریه کنک تاهوک جالق بمساحت ۲۰۰۰ متر مربع تقریبی.

۲۶۹ فرعی از ۱۷ اصلی آقای رشید باهورزهی سورانی و غیره ششدانگ یکقطعه زمین مزروعی باتمام یک حلقه چاه نیمه‌عمیق و پمپ نصب‌شده در آن واقع در دشت مرادآباد سوران بمساحت یکصد و پنجاه هکتار متر مربع تقریبی

۳۴۱ و ۴۶۳ و ۴۹۹ فرعی از یک اصلی آقای سید خدابنده حسینی ششدانگ سه قطعه زمین مزروعی واقع در قریه زاسای بمساحت هریک به ترتیب ۶۵۳۲/۹۰ و ۶۴۵۵/۷۵ و ۹۵۱/۳۰ متر مربع تقریبی ۲۴۱/م‌الف ـ ۵۹/۷/۹

۱۲۳ اصلی آقای سیدسلطان محمدحسینی و عمره ششدانگ یکقطعه زمین مزروعی دارای یک حلقه چاه نیمه‌عمیق باتمام موتور نصب‌شده در آن موسوم بزمین توت واقع در قریه زاسای

آگهی اصلاحی املاک واقعه در بخش ۸ و ۹ بلوچستان

۸۳ فرعی از ۴۳ اصلی دولت جمهوری اسلامی ایران به نمایندگی زاندارمری کل کشور ششدانگ یکباب منزل محلی پاسگاه زاندارمری بسکوه قطعه ۲ سوران که در آگهی‌های قبلی شماره فرعی آن اشتباها" آگهی شده است.

۱۲۹ فرعی از ۲ اصلی آقای موسی اربابی ششدانگ یکباب منزل واقع در قریه میرآباد زاسای بمساحت ۸۲۷/۹۰ متر مربع که در آگهی قبلی مساحت آن‌اشتباه منتشر شده است.

۳۲۴ فرعی از سه اصلی آقای محمدباران زهی ششدانگ یکباب‌منزل واقع در قریه بهرآباد زابلی بمساحت ۳۴۵/۴۵ متر مربع که در آگهی قبلی نام مالک از قلم افتاده است.

۳۳۶ فرعی از سه اصلی آقای عنایت‌الله سرافراز عزآبادی ششدانگ یکقطعه زمین واقع در قریه بهرآباد زابلی بمساحت ۲۰۶۰/۲۵ متر مربع که در آگهی‌های قبلی مساحت آن اشتباها" انتشار یافته است.

چنانچه کسی نسبت به املاک مندرج در آگهی اعتراضی دارد میتواند درخواست اعتراض خود را برابر ماده ۱۶ و ۱۷ قانون ثبت از تاریخ انتشار نوبت اول نسبت به املاک جاری بمدت یک سال بعد روز و اصلاحی بعمد سی روز باداره ثبت اسناد و املاک شهرستان سراوان تسلیم نماید والا حق او ساقط خواهد شد تحدید حدود املاک فوق برابر ماده ۱۴ قانون ثبت بعمل خواهد آمد و کسانیکه نسبت بحدود و حقوق ارتفاقی املاک بالا واخواهی داشته باشند برابر ماده ۲۰ قانون ثبت در مدت سی روز پذیرفته خواهد شد این آگهی بفاصله سی‌روز در دو نوبت منتشر خواهد شد.

تاریخ انتشار نوبت اول ۱۳۵۹/۸/۱ ـ تاریخ انتشار نوبت دوم ۱۳۵۹/۹/۱

کفیل ثبت اسناد و املاک سراوان ـ بزرگزاده

۱۷۲۱۲/م الف

آگهی اصلاحی ثبت فشم

بموجب ماده ۲۵ـ اصلاحی قانون مصوب ۵۱/۱۱/۱۰ کلیه املاکی که طبق آراء هیئت نظارت ثبت منطقه بایستی تحدید گردد بشرح ذیل آگهی میگردد.

۸۲۲فرعی از سنگ ۲۷ـ اصلی قریه کرمادر آقای عبدالعلی آب‌نکی فرزند شیر علی مقدار ۲۳۶۰ مترمربع ازکل ۳۶۰دشترمربع سندانگ زمین مزروعی معروف به اسرکه درآگهی نوبتی سه‌ماهه دوم سال ۵۸ بجای ۳۶۰ مترمربع ۳۰۰۰ مترمربع قیدگردیده که اینک نسبت بآنچه کمتر اکهی شده‌بود اکهی میشود.

۵۶۰فرعی ازسنگ ۳۶ ـ اصلی قریه کندسفلی ـ آقایان محمدو سیدرضا غفاری فرزندان عباس بالمناصفه مقدار یکهزاروسیصدودو مترمربع ازکل ۱۵۳۰ مترمربع شدانگ یک قط

آگهی نوبتی سه ماهه دوم سال ۱۳۵۹

۲۴۴/م‌الف

نظر بماده ۱۲ ـ اصلاحی قانون‌ثبت و مادبین ۵۹ و ۶۴ آئین‌نامه قانون‌مذکور صورت املاکیکه در بخش یک بلوچستان شهر زاهدان درسه‌ماهه دوم سال ۵۹ قبول ثبت‌شده و همچنین املاکیکه طبق دستور هیئت‌نظارت پاییسی آگهی نوبتی آنها تجدید شود باذکر شماره پلاک و نام و نام‌خانوادگی مالک و محل وقوع آن بشرح ذیل آگهی میشود.

۱۱۵۳ و ۱۱۶۱ ـ اصلی خانم‌کبری کیحاتشدانک عرصه یکبابمنزل و یکبابدکان بمساحت ۱۴۲/۷۹ مترمربع کوچه بن‌بست خیابان کفعمی

۱۷۱۴/۴ ـ اصلی محمدحان میرکمک شدانک عرصه یکبابمنزل بمساحت ۲۵۷/۸۶ مترمربع کوچه ۲۵شهریور سابق ـ منشعبه از خیابان خمینی.

۱۷۱۴/۵ ـ اصلی عباسعلی کهحائی بنجار شدانک عرصه یکبابمنزل بمساحت ۲۴۰/۲۰ مترمربع خیابان خمینی.

۱۷۸۰ ـ اصلی علی‌اصغر بیگی شدانک عرصه یکبابمنزل بمساحت ۴۳۵/۰۵ متر مربع کوچه پوریاحیابان خمینی.

۲۶۸۸/۲ ـ اصلی محمدعظیم کول شدانک عرصه یکبابمنزل بمساحت ۱۳۹/۹۷ مترمربع خیابان سعدی.

۲۸۳۵/۸۱ ـ اصلی بلوچ کردی کوشه شدانک یکبابمنزل بمساحت ۷۰۰مترمربع کوچه منشعبه از خیابان سیروس.

۲۸۳۵/۸۲ ـ اصلی امیرمحمود اربابی زاهدان شدانک یکبابمنزل بمساحت ۳۳۱ مترمربع خیابان سیروس کوچه منشعبه.

۲۸۳۵/۸۳ ـ اصلی باقر عابدی‌پور شدانک یکبابمنزل بمساحت ۱۴۴ مترمربع کوچه بن‌بست ازخیابان سیروس.

۲۸۳۵/۸۴ ـ اصلی حسن‌عسکری صالح‌آباد شدانک یکبابمنزل بمساحت ۱۶۵ مترمربع کوچه‌بن‌بست از خیابان سیروس.

۲۸۳۵/۸۵ ـ اصلی غلام‌سر گلزائی شدانک یکبابمنزل بمساحت ۲۷۰/۸۰ مترمربع کوچه منشعبه از خیابان سیروس.

۲۸۳۶/۸۶ ـ اصلی عباس قدسی شدانک یکبابمنزل بمساحت ۲۲۰مترمربع کوچه لادن ازخیابان سیروس شمالی

۲۹۹۱/۲ ـ اصلی اسمعیل صفائی کشکر شدانک اعیان یکبابمنزل کوچه بن‌بست از خیابان سپه.

۳۱۳۸/۱۴ ـ اصلی خانم لیلی‌خمری ده‌سوخته شدانک عرصه یکبابمنزل بمساحت ۱۴۱/۸۵ مترمربع کوچه برمک ازخیابان پهلوانی.

۳۱۳۸/۱۵ ـ اصلی حسین و محمدوخانعلی و حمیدرضا و نیزپیری‌شیبانی‌فر پسرها هریک نسبت به دوسهم مشاع از نه‌سهم شدانک و دختر یک‌سهم مشاع از نه‌سهم یکبابمنزل بمساحت ۲۵۰/۱۳ مترمربع کوچه منشعبه ازخیابان پهلوانی‌شمالی.

۳۱۳۸/۱۶ ـ اصلی صفرمیرداری قلعه‌کهنه شدانک عرصه یکبابمنزل بمساحت ۸۲/۶۳ مترمربع کوچه برمک منشعبه ازخیابان پهلوانی.

۳۱۳۸/۱۷ـ اصلی علامرضا اصغریان شدانک عرصه‌یکبابمنزل بمساحت ۱۱۳/۱۲ مترمربع کوچه منشعبه از خیابان پهلوانی.

۳۱۳۸/۱۸ ـ اصلی ابراهیم رضائی‌زاده بروابی شدانک عرصه یکبابمنزل بمساحت ۳۹۱/۴۴ مترمربع خیابان پهلوانی‌شمالی.

۳۴۳۵/۵ ـ اصلی غلامحسین صباغی‌شدانک عرصه یکبابمنزل بمساحت ۲۰۷ مترمربع کوچه منشعبه ازخیابان امیرمعزی کوچه سرحدی.

۳۵۲۲/۳ ـ اصلی حسن‌میر شدانک عرصه یکبابمنزل بمساحت ۲۶۳/۳۱مترمربع کوچه آپادانا ازخیابان‌پهلوانی.

۳۵۲۲/۱۸ ـ اصلی اصغر صدریزدی شدانک عرصه یکبابمنزل بمساحت ۱۸۷/۱۵ مترمربع کوچه منشعبه ازخیابان پهلوانی.

۳۵۲۴/۱۷ ـ اصلی ولی‌الله صادقی شدانک اعیان یکبابمنزل خیابان یعقوب لیث کوچه امام‌بخش اسفالی ازطرف یحیی باردل.

۳۶۷۷/۱ ـ اصلی اللهدادمهربان شدانک عرصه یکبابمنزل بمساحت ۲۰۴/۲۰ مترمربع خیابان سعدی حاشیه مسیل (محله‌کمالی)

۳۷۳۷/۱ ـ اصلی محمدعلی شیک شدانک عرصه یکبابمنزل بمساحت ۲۱۸/۳۵ مترمربع کوچه منشعبه ازخیابان فرح‌سابق (پهلوانی فعلی)

۳۷۳۹/۱ ـ اصلی عباس شبکرد جهان سیخ شدانک عرصه یکبابمنزل ،بمساحت ۱۹۲/۲۸ مترمربع کوچه ۱۷شهریور خیابان سعدی.

۳۷۴۴ ـ اصلی غلامعلی آخوندزاده شدانک عرصه یکبابمنزل بمساحت ۳۶۱/۴۴ مترمربع کوچه دهمتری از کوچه دهمتری مهدیه خیابان خمینی.

۳۷۵۷ ـ اصلی‌موسی‌مرادزاده رحمت‌آبادی شدانک عرصه یکبابمنزل بمساحت ۲۸۱/۶۷ مترمربع کوچه سهراب شهید قبلی لادن‌فعلی. ازخیابان دهمتری شرکت نفت.

۳۹۳۲/۱ ـ اصلی‌علی خسروی شدانک یکبابمنزل بمساحت ۱۷۹/۷ مترمربع کوچه فرخی‌حد جنوبی خیابان پهلوانی.

۳۹۷۱ ـ اصلی سیاهریکی شدانک اعیان یکبابمنزل خیابان‌خمینی.

۴۰۰۸ ـ اصلی نورمحمد نوبی‌زهی‌شبخش شدانک اعیان‌یکبابمنزل کوچه منشعبه ازخیابان مصدق

۴۰۱۷ ـ اصلی آقای محمدیوسف‌آبافت شدانک اعیان یکبابمنزل کوچه حافظ‌خیابان شهنازسابق.

۴۰۶۳/۱ ـ اصلی غلامرضا لودتی شدانک یکبابمنزل بمساحت ۱۵۱/۲۰مترمربع خیابان مولوی مسیل مخروبه کوچه بن‌بست.

۴۰۷۹/۲ ـ اصلی محمدنقی خواجه شدانک عرصه یکبابمنزل بمساحت ۳۹۶/۹۱ مترمربع خیابان امیرمعزی.

۴۱۲۷ ـ اصلی احمدنژاد شبخش شدانک یکبابمنزل بمساحت ۱۹۹/۱۰مترمربع خیابان مولوی.

۴۲۴۸ ـ اصلی حسین میرشدانک یکبابمنزل بمساحت ۱۲۲/۳۱ مترمربع کوچه منشعبه ازکوچه انرک ازخیابان سعدی.

۴۳۰۱/۱ـ اصلی درمحمدشاه بخش شدانک یکبابمنزل بمساحت ۳۶۳/۵مترمربع کوچه منشعبه ازخیابان خمینی.

۴۴۴۷ ـ اصلی غلام‌آقائی شدانک عرصه یکبابمنزل بمساحت ۲۵۶/۴۶مترمربع جاده سابق مشهد.

۴۴۷۲ ـ اصلی محمدجواندر شدانک‌اعیان‌یکبابمنزل‌کوچه‌منشعبه‌ازخیابان‌یعقوب لیث (۱۲متری‌سابق)

۴۵۷۵/۱ ـ اصلی یوسف استانسی شدانک یکبابمنزل بمساحت ۶ه۵۱مترمربع قسمت‌شمالی خیابان دانشگاه.

۴۶۵۷ ـ اصلی رستم‌قنبرزهی شدانک یکبابمنزل بمساحت ۲۲۵/۱۴ مترمربع کوچه محمدی‌ازخیابان مهتاب.

۴۷۲۱ ـ اصلی زمان شهرکی شدانک یکقطعه زمین محصور بمساحت ۳۴۴/۵۷ مترمربع خیابان امیرمعزی.

۴۸۱۸ ـ اصلی حاجی‌شیبانی دزداب شدانک عرصه یکبابمنزل بمساحت ۲۷۴/۸۱ مترمربع کوچه دهمتری ازشرکت نفت.

۴۹۱۴ ـ اصلی حسین حیدری شدانک یکبامنزل بمساحت ۱۸۴/۷۹ مترمربع خیابان مرادقلی.

۴۹۸۵ ـ اصلی پردل بولاقی شدانک عرصه یکبابمنزل بمساحت ۳۴۸/۳۰ متر ـ مربع خیابان سعدی کوچه آریانا.

۵۰۲۳ ـ اصلی بانو فرخ‌راز قلعه‌نو شدانک یکبابمنزل بمساحت ۱۳۵مترمربع نبش خیابان ۱۶متری وباباثیان.

۵۰۵۴ ـ اصلی حسن و غلام‌بولاغی شدانک یکبابمنزل بالمناصفه‌بمساحت ۴۶۷/۳۷مترمربع خیابان آریانا سابق.

۵۰۹۲ ـ اصلی نوروز محمودی شدانک عرصه یکبابمنزل بمساحت ۱۹۰/۷۹ مترمربع کوچه‌منشعبه از کوچه حافظ

۵۰۹۵ ـ اصلی اسماعیل غفاری مقدم شدانک عرصه یکبابمنزل بمساحت ۳۴۴/۵۹ مترمربع کوچه منشعبه ازخیابان سیستان.

۵۱۸۶ ـ اصلی غلامعلی داخت‌سنجولی شدانک یکبابمنزل بمساحت ۱۶۸/۵۳ مترمربع کوچه منشعبه ازخیابان مهتاب.

۵۲۴۰ ـ اصلی بداله بکوک شدانک یکبابمنزل بمساحت ۲۹۶/۳۰ مترمربع مسیل بین خیابانهای خمینی وسعدی.

۵۲۷۷ ـ اصلی بالاج سالارزهی شدانک یکبابمنزل بمساحت ۵۶۹/۱۴مترمربع کوچه منشعبه ازخیابان اسادیوم.

۵۳۳۱ ـ اصلی غلامرضا شبخ شدانک یکبابمنزل بمساحت ۲۶۷/۲۲ مترمربع کوچه گیلان ازخیابان امیرمعزی

۵۳۵۵ ـ اصلی علی‌جان بازگیری شدانک یکبابمنزل بمساحت ۲۲۷/۵۹مترمربع خیابان امیرمعزی.

۵۴۲۹ ـ اصلی خدابخش هاشم‌زهی شدانک یکبابمنزل ،بمساحت ۲۷۹/۱۸ متر ـ مربع کوچه جامی

۵۴۸۱/۷ ـ اصلی احمدشبخش شدانک یکبابمنزل بمساحت ۲۱۰/۶۰مترمربع خیابان ۳۵متری غرب زاهدان خیابان ۳۵متری ابودر.

۵۴۸۴ ـ اصلی محموددذاکر هرفه شدانک عرصه یکبابمنزل بمساحت ۱۴۴/۲۳ مترمربع کوچه فرهادی ازخیابان ۱۶متری.

۵۴۸۵ ـ اصلی سیدمحمدحسینی‌پور شدانک یکبابمنزل بمساحت ۲۷۹/۹۳ مترمربع کوچه منشعبه ازخیابان سیستان.

۵۵۰۹/۲ ـ اصلی درمحمدکهرازه شدانک یکبابمنزل بمساحت ۱۹۹/۴۵متر ـ مربع کوچه فرهاد ازخیابان ۱۴متری ازخیابان اسادیوم.

۵۵۴۳ ـ اصلی حاتم‌کبری حسینی شدانک عرصه یکبابمنزل بمساحت ۲۴۲/۶۴ مترمربع کوچه کاشانی ازخیابان سعدی‌غربی.

۵۶۰۲ ـ اصلی رضاعباسی شدانک اعیان یکبابمنزل کوچه‌موکلی ازخیابان ۱۲متری سابق.

۵۷۲۸ ـ اصلی محمدآب‌نیکی شدانک یکباب کارگاه بمساحت ۱۰۳۰ مترمربع جاده مشهد و کرمان فعلی.

۵۷۳۲ ـ اصلی سیدحسن چهکندی شدانک یکبابمنزل بمساحت ۱۲۹مترمربع کوچه منشعبه ازخیابان دهمتری شرکت‌نفت.

۵۷۸۷ ـ اصلی حسین‌نوابی شدانک اعیان یکبابمنزل جاده فعلی مشهدوکرمان

۵۷۸۷/۴ ـ اصلی حسین‌نوابی شدانک اعیان یکبابمنزل جاده‌فعلی مشهد و کرمان.

۵۸۷۸ ـ اصلی خانم‌معصومه قاسمی شدانک عرصه یکبابمنزل بمساحت ۳۳۳/۸۰ مترمربع کوچه کاسا ازخیابان جاده‌قدیم زابل.

۵۸۸۹ ـ اصلی غلام‌قنبرزهی شدانک یکبابمنزل بمساحت ۲۲۷/۲۶ مترمربع کوچه گرگان ازخیابان ۲۰متری شمال کوی فرح.

۵۹۵۸ ـ اصلی سلطان‌جامعی شدانک عرصه یکبابمنزل بمساحت ۹۰/۲۵مترمربع کوچه منشعبه ازخیابان دهمتری شرکت‌نفت وآریانا سابق.

۵۹۷۷ ـ اصلی غلامعلی فاتحی شدانک عرصه یکبابمنزل بمساحت ۱۷۶/۴۵ مترمربع کوچه منشعبه ازخیابان سیستان.

۶۰۶۴ـ اصلی محمدشیری شدانک عرصه یکباب منزل بمساحت ۲۰۲/۰۸ مترمربع کوچه امیرزابلی از خیابان باباثیان.

۶۰۸۶ـ اصلی علی حسینی شدانک عرصه یکباب منزل بمساحت ۱۰۵/۶۵ مترمربع خیابان ۲۰متری شمال کوی متحدین.

۶۰۸۹ـ اصلی ولی محمد سه بخش شدانک عرصه یکبابمنزل بمساحت ۲۴۲/۷۴ مترمربع کوچه منشعبه از خیابان مهر.

۶۱۶۸ـ اصلی امیر شاهپرست شدانک یکبابمنزل بمساحت ۲۱۷/۸۰ متر ـ مربع کوچه منشعبه از حیابان آریانا.

۶۱۹۰ـ اصلی عباس میری گوری شدانک عرصه یکبابمنزل بمساحت ۳۰۰ مترمربع کوچه فروغ از کوچه شمس از خیابان امیرمعزی.

۶۱۹۰/۱ـ اصلی غلامحسین میرگوری شدانک عرصه یکبابمنزل بمساحت ۲۷۴/۸۳ مترمربع کوچه فروغ از کوچه شمس خیابان امیرمعزی.

۶۳۹۱ـ اصلی برات ندوسیان شدانک عرصه یکبابمنزل بمساحت ۲۳۵/۴۸ مترمربع کوچه حافظ از خیابان مهر.

۶۴۲۳ـ اصلی سلطانعلی مجد شدانک عرصه یکبابمنزل بمساحت ۳۱۲/۳۴ مترمربع خیابان فرهاد.

۶۴۴۸/۲ـ اصلی مهدی دیودل شدانک یکبابمنزل بمساحت ۲۲۲/۱۸ مترمربع کوچه منشعبه از خیابان خمینی.

۶۵۶۰/۱ـ اصلی بدیل سعادت‌نیا شدانک یکباب منزل بمساحت ۲۱۶/۸۵ مترمربع کوچه منشعبه از حاشیه مسیل خیابان سلمان فارسی انتقالی از آقای حسن گنادزهی.

۶۵۶۶/۱ـ اصلی حسن رحمتی‌بنجار شدانک یکبابمنزل بمساحت ۱۲۵/۸۴ مترمربع کوچه آزرم خیابان پهلوانی.

۶۵۷۱ـ اصلی امیرحمزه بدیع‌بازدیده شدانک عرصه یکبابمنزل بمساحت ۲۲۶/۰۸ مترمربع خیابان سیستان.

۶۵۸۳/۱ـ اصلی بهادر قنبرزهی شدانک عرصه یکبابمنزل بمساحت ۱۹۹/۴۹ مترمربع کوچه منشعبه از خیابان شریعتمداری

۲۴۴/م‌الف

۶۶۰۴ـ اصلی حسن‌مرادبیگر شدانک عرصه یکبابمنزل بمساحت ۱۳۲/۹۳ مترمربع انتهای خیابان سیستان

۶۶۳۵ـ اصلی غلامعلی اربابی و بانو ماه‌بی‌بی‌تیلری شدانک یکبابمنزل بالمناصفه بمساحت ۲۹۹/۱۳ مترمربع کوچه منشعبه از خیابان سیستان.

۶۶۶۰ـ اصلی غلام پورمندانی‌فرد شدانک عرصه یکبابمنزل بمساحت ۱۸۷/۱۶ مترمربع انتهای شمالی کوچه غلام سرور.

۶۶۹۵/۱ـ اصلی غلام صوفی شدانک عرصه یکبابمنزل بمساحت ۲۲۳/۳۲ مترمربع خیابان مسجدجامع صدیقیه کوچه الحق از خیابان باباثیان.

۶۶۹۸ـ اصلی خانم نساء کوهستانی‌پور شدانک یکبابمنزل بمساحت ۱۶۹/۱۴ مترمربع خیابان مصدق غربی خیابان ۲۰متری مطهری.

۶۷۱۰ـ اصلی آقاجان کرک شدانک عرصهٔ یکبابمنزل بمساحت ۳۳۷/۵۵ مترمربع انتهای غربی خیابان باباثیان.

۶۷۱۴ـ اصلی محمد کیقبادی شدانک یکبابمنزل بمساحت ۱۷۴/۵۲ متر ـ مربع کوچه منشعبه از جاده قدیم زابل

۶۷۲۲ـ اصلی غلامعلی باقری شدانک یکبابمنزل بمساحت ۲۵۹/۳۰ متر ـ مربع کوچه منشعبه از خیابان سیستان.

۶۷۶۲ـ اصلی خدیجه سنگتراش شدانک یکبابمنزل بمساحت ۲۴۹/۸۵ مترمربع خیابان سیستان.

۶۷۷۱ـ اصلی جمعه سه بخش شدانک عرصه یکبابمنزل بمساحت ۴۳۳/۷۸ مترمربع خیابان سیستان.

۶۸۰۰ـ اصلی محمدعلی‌میر شدانک یکبابمنزل بمساحت ۱۵۸/۶۲مترمربع کوچه منشعبه از خیابان پهلوانی

۶۸۸۷ـ اصلی موسی نیکرفتار نوری شدانک عرصه یکبابمنزل بمساحت ۳۵۳/۲۲ مترمربع خیابان مهر.

۶۹۲۰ـ اصلی ابراهیم افغانی شدانک یکبابمنزل بمساحت ۳۱۲/۱۸ متر ـ مربع کوچه منشعبه از خیابان باقری.

۶۹۲۷ـ اصلی عثمان لجمی شدانک یکبابمنزل بمساحت ۲۰۰/۰۱مترمربع کوچه منشعبه از خیابان باباثیان.

۶۹۳۴ـ اصلی رضا جان‌آبادی شدانک یکبابمنزل بمساحت ۱۱۶/۵۰ متر ـ مربع کوچه بن‌بست کوچه ترناب از خیابان چهل‌متری.

۶۹۳۴/۱ـ اصلی محمد جناآبادی شدانک یکبابمنزل بمساحت ۲۰۹/۷۱ مترمربع کوچه کامیار از خیابان چهل‌متری

۶۹۷۹/۱ـ اصلی جمعه لکزائی شدانک یکبابمنزل بمساحت ۲۹۵/۶۵ متر ـ مربع کوچه منشعبه از خیابان چهل‌متری جام‌جم.

۷۰۱۰/۱ـ اصلی غلام میرنگاری شدانک یکبابمنزل ۱۵۳/۵۵ مترمربع کوچه منشعبه از کوچه هنرستان از خیابان سیستان.

۷۱۲۱ـ اصلی غلامعلی‌میرسکار شدانک عرصه یکبابمنزل بمساحت ۱۱۵/۴۳ مترمربع خیابان زال.

۷۱۹۷ـ اصلی خانم صاحبجان اربابی شدانک عرصه یکبابمنزل بمساحت ۲۸۰/۲۴ مترمربع خیابان امیرکبیر.

۷۲۳۳ـ اصلی حسین معینی‌تبار شدانک یکبابمنزل بمساحت ۲۷۳/۸۹ مترمربع کوچه بوکنظامی سابق از خیابان سیستان.

۷۲۸۶ـ اصلی غلام باراجی شدانک عرصه یکبابمنزل بمساحت ۱۲۷/۴۳ مترمربع کوچه غفوریان از خیابان سعدی

۷۲۹۲ـ اصلی بانو گنج‌خاتون رحیم‌زهی شدانک یکبابمنزل بمساحت ۲۴۹/۹۳ مترمربع خیابان سیستان کوچه طوس.

۷۳۰۱ـ اصلی غلامرضا سرگزی شدانک عرصه یکبابمنزل بمساحت ۱۶۶/۹۶ مترمربع کوچه آریانا از خیابان سیستان.

۷۳۱۲ـ اصلی سیدحسین حسین‌پور شدانک عرصه یکبابمنزل بمساحت ۹۹/۳۲ مترمربع کوچه منشعبه از خیابان سیستان.

۷۳۴۹ـ اصلی‌نصرالدین‌سرگزی‌شدانک عرصه یکبابمنزل بمساحت ۱۱۵/۷۶ مترمربع کوچه منشعبه از جاده قدیم مشهد و کرمان.

۷۳۵۲ـ اصلی محمدعلی خواجه‌محمود شدانک یکبابمنزل بمساحت ۱۴۵/۹۵ مترمربع کوچه منشعبه از خیابان دهمتری شرکت نفت.

۷۳۶۹ـ اصلی یوسف ناظری شدانک عرصه یکبابمنزل بمساحت ۲۳۷/۶۷ مترمربع کوچه منشعبه از خیابان مولوی عبدالعزیز.

۷۳۷۸ـ اصلی علی شیک شدانک یکبابمنزل بمساحت ۲۲۰/۸۰ مترمربع خیابان ۱۲ متری قائم از خیابان زال آریامهر سابق.

۷۳۸۳ـ اصلی ذالفقار نفی شدانک عرصه یکبابمنزل بمساحت ۳۰۶/۵۰ مترمربع کوچه منشعبه از خیابان ۴۰متری غرب زاهدان.

۷۳۸۷ـ اصلی محمد رضامیر شدانک یکبابمنزل بمساحت ۲۰۹/۵ مترمربع از خیابان ۴۰ متری شمال شهر.

۷۴۱۲ـ اصلی افضل ریگی شدانک اعیان یکبابمنزل خیابان ۲۰ متری شمال کوی متحدین.

۷۴۲۵/۲ـ اصلی خان‌محمد کوهکن شدانک یکبابمنزل بمساحت ۱۷۵/۳۲ مترمربع کوچه منشعبه از کوچه انرک از خیابان سعدی.

۷۴۴۴ـ اصلی ابراهیم سرگزی نظامی شدانک عرصه یکبابمنزل بمساحت ۲۵۵/۲۶ مترمربع کوچه منشعبه از جاده کرمان.

۷۴۴۶ـ اصلی عباس کوهکن رزمجو شدانک یکباب‌خانه بمساحت ۵۱/۱۵ مترمربع کوچه منشعبه از خیابان سعدی شرقی.

۷۴۶۴/۱ـ اصلی بانو مورسع سالاری شدانک یکقطعه زمین محصور به مساحت ۳۹۶ مترمربع خیابان ۳۵ متری از مصدق‌غربی.

۷۴۹۹ـ اصلی در محمد سه بخش شدانک یکبابمنزل بمساحت ۲۰۴/۰۸ مترمربع کوچه منشعبه از خیابان استادیوم.

۷۵۴۷ـ اصلی حبیب‌الله حسن‌زهی شدانک یکبابمنزل بمساحت ۲۶۰/۶۹ مترمربع خیابان مهتاب کوچه حسن‌زهی.

۲۴۴/م‌الف

۷۵۸۳ـ اصلی غلامرضا رسول‌بخش شدانک عرصه یکبابمنزل بمساحت ۸۹/۹۶ مترمربع کوچه منشعبه از ۴۰متری شمال شهر.

۷۶۲۶ـ اصلی محمدمیر شدانک یکبابمنزل بمساحت ۴۲۲/۸۴ مترمربع خیابان فرهادی از خیابان ۴۰ متری.

۷۶۲۷ـ اصلی عباس میر شدانک عرصه یکبابمنزل بمساحت ۲۷۰/۵۶ مترمربع کوچه منشعبه از جاده قدیم زابل مشهد.

۷۶۳۴ـ اصلی محمدعلی کوهکن شدانک‌عرصه یکباب منزل بمساحت ۲۸۶/۹۰ متر مربع خیابان خمینی شرقی کوچه ۱۷ شهریورقصرقند سابق

۷۶۵۴ـ اصلی غلامرضا خزاعی شدانک یکباب منزل بمساحت ۳۶۳/۹۵متر مربع خیابان سعدی غربی

۷۶۶۴ـ اصلی علی‌اکبر محمدی شدانک یکباب منزل بمساحت ۱۳۷/۰۳ متر مربع خیابان سیستان کوچه مسیل‌هیرمند

۷۷۵۵ـ اصلی غلامحسن وظیفه‌خواه شدانک یکباب منزل بمساحت ۱۴۶/۲۵ متر مربع کوچه منشعبه از خیابان فرهاد

۷۷۹۶/۳ـ اصلی ابراهیم ثریا شدانک یکباب منزل بمساحت ۲۸۹/۷۷متر مربع کوچه منشعبه از خیابان استادیوم

۷۸۰۲ـ اصلی بانو کنیز شهسواری شدانک عرصه یکباب‌منزل بمساحت ۵۲۶/۸۹ متر مربع خیابان ۴۰ متری (سیستان)

۷۸۳۰ـ اصلی عبدالکریم‌براهوئی شدانک یکباب منزل بمساحت ۱۹۹/۵۹ متر مربع کوچه آپادانا از خیابان پهلوانی

۷۸۵۳ـ اصلی حسن‌واهدارکلوخی شدانک یکباب منزل بمساحت ۱۴۰/۲۴ متر مربع خیابان ولی عصر کوچه اصحاب

۷۸۵۴ـ اصلی سنجرمتالی‌پر شدانک یکباب منزل بمساحت ۲۲۵/۹۶ متر مربع خیابان ولی عصر

۷۸۹۶ـ اصلی خانم فاطمه آذربادگان شدانک یکبابمنزل بمساحت ۶۲متر مربع خیابان مسیل هیرمند ، حدجنوب سیستان

۲۴۴/م‌الف

۷۹۴۴ـ اصلی محمدعلی آکائی شدانک عرصه یکبابمنزل بمساحت ۱۱۰/۱۹ متر مربع خیابان سلمان‌فارسی

۷۹۸۶ـ اصلی خانم سکینه کهخائی شدانک عرصه یکبابمنزل بمساحت ۱۴۴/۹۷ متر مربع کوچه انرک از خیابان سعدی شرقی

۷۹۸۹ـ اصلی خانم هاجر رهدارکلوخی شدانک یکباب‌منزل به مساحت ۱۸۵/۹۷ متر مربع کوچه انرک از خیابان سعدی شرقی

۸۰۲۴ـ اصلی علی‌دادناروئی شدانک یکباب منزل بمساحت ۱۸۸/۴۸متر مربع کوچه منشعبه از مسیل از خیابان مسجد صدیقیه

۸۰۳۳ـ اصلی آقایان غلامرضا اکبری وحسین‌میر شدانک‌یکباب منزل بمساحت ۱۷۳/۱۳ متر مربع بالمناصفه کوچه میحک از خیابانهای ده متری‌شرکت نفت وآریانا

۸۰۹۹ـ اصلی غلامرضا شیبانی‌پور شدانک‌یکباب منزل بمساحت ۱۶۱/۳۷ متر مربع کوچه منشعبه از خیابان ده متری شرکت نفت.

۸۱۰۶ـ اصلی حمزه سرکلزائی‌قوبدل شدانک یکباب منزل بمساحت ۸۲/۸۰ متر مربع کوچه منشعبه از خیابانهای ده متری شرکت نفت وآریانا

۸۱۵۲ـ اصلی احمد شهرکی شدانک عرصه یکباب منزل بمساحت ۲۳۴/۹۶ متر مربع کوچه مهاجر از خیابان پهلوانی

۸۱۷۸ـ اصلی موسی میر شدانک‌یکباب منزل بمساحت ۱۴۶/۸۱ مترمربع کوچه بهارستان از خیابان مرادقلی

۸۲۳۰/۲ـ اصلی غلامحسین رضائی شدانک یکباب منزل بمساحت ۲۸۵ متر مربع کوچه منشعبه از خیابان ده متری شرکت نفت

۸۳۶۶/۱ـ اصلی غلامحسین‌جدیدالاسلامی شدانک‌یکباب منزل بمساحت ۲۰۸/۳۴ متر مربع کوچه منشعبه از خیابان آریانا سابق

۸۳۹۸ـ اصلی حسن کریمی شدانک عرصه یکباب منزل بمساحت ۳۴۴ متر مربع خیابان ۱۳ متری

۸۴۲۹ـ اصلی عیسی عباسیان شدانک اعیان یکباب‌منزل کوچه بن بست منشعبه از خیابان ۴۰ متری

۸۴۴۴ـ اصلی خان‌جان سندگل شدانک‌یکبابمنزل بمساحت ۱۳۰/۹۱متر مربع کوچه کلسرخی از خیابان ۴۰ متری

۸۴۵۵ـ اصلی رحمان علم‌بخش وعباس علم بخش شدانک یک باب منزل بمساحت ۱۳۲/۵۴ متر مربع بالمناصفه خیابان ولی عصر

۸۴۷۶/۱ـ اصلی حسن عرب شدانک یکباب منزل بمساحت ۴۴۷/۹۹متر مربع خیابان ۲۰ متری غربی خیابان مصدق

۸۴۷۷/۱ـ اصلی عباسعلی رودباری شدانک یکباب‌منزل بمساحت ۳۳۰/۵۵ متر مربع کوچه منشعبه از خیابان مطهری انتقالی از سیدرحمان‌هاشمی.

۸۴۸۱ـ اصلی‌علامحسین‌غلامی شدانک‌عرصه یکباب منزل بمساحت ۲۶۷/۱۴ متر مربع کوچه حافظ از خیابان مرادقلی

۸۴۸۲/۲ـ اصلی غلامرضا شهرکی کمک شدانک‌یکباب منزل بمساحت ۱۵۲/۳۲ متر مربع کوچه حافظ حد شرق شهر

۸۵۳۹ـ اصلی علیرضا پیشور شدانک‌یکباب منزل بمساحت ۱۷۹/۴۸متر مربع کوچه امیرکبیر از خیابان مصدق شرقی

۸۵۴۸ـ اصلی عارف اعرابی شدانک عرصه یکباب‌منزل بمساحت ۲۳۴/۸۱ متر مربع خیابان مسجد صدیقیه ۱۴ متری منتهیه از دهستانی

۸۵۵۸ـ اصلی غلامرضا بربری شدانک عرصه یکباب منزل بمساحت ۲۰۸/۲۲ متر مربع خیابان رزمجومقدم جامی‌سابق

۸۵۶۹ـ اصلی یدالله روشن‌دل شدانک عرصه یکبابمنزل‌بمساحت ۲۶۷/۵۵ متر مربع کوچه منشعبه از خیابان ۴۰ متری شمال شهر

۸۵۷۲ـ اصلی محمدعلی محمدی شدانک یکبابمنزل‌بمساحت ۲۶۵/۹۴متر مربع خیابان آریانا

۸۵۷۲/۱ ـ اصلی صالح ناروئی شدانک یکبابمنزل‌بمساحت ۳۲۲/۳۴ متر مربع خیابان سابق آریانا

۸۵۷۹ـ اصلی عباس آبده شدانک یکبابمنزل بمساحت ۳۲۲/۹۰متر مربع خیابان آریانا سابق از خیابان سیستان

۸۵۷۵/۱ـ اصلی موسی جر شدانک یکبابمنزل‌بمساحت ۱۲۵/۹۲مترمربع کوچه ناصر منشعبه از خیابان ولی‌عصر

۸۶۱۶/۱ـ اصلی آقای محمد انورنوتی‌زهی شدانک یکبابمنزل بمساحت ۲۹۱/۳۲ متر مربع کوچه‌میترا از مسیل از خیابان خیام

۸۶۴۴ـ اصلی غلامرضا عالی شدانک یکبابمنزل بمساحت ۲۹۳/۶۶ متر مربع کوچه هنرستان

۸۶۸۱/۱ـ اصلی ابراهیم سالاری‌نژاد شدانک یکبابمنزل‌بمساحت ۱۹۵/۸۵ متر مربع خیابان‌مهتاب

۸۸۱۷ـ اصلی خانم مهناز ناروئی شدانک یکبابمنزل بمساحت ۱۰۶/۱۰ متر مربع کوچه بن‌بست خیابان آریانا سابق

۸۸۵۹ـ اصلی دادخدا ناروئی شدانک یکباب منزل بمساحت ۲۷۴/۸۹متر مربع کوچه مهرگان از خیابان ۴۰ متری حد شمال

۸۸۷۰ـ اصلی کریم ناروئی شدانک یکبابمنزل بمساحت ۲۷۰/۹۲مترمربع کوچه آپادگان از خیابان زال

۸۸۷۲ـ اصلی غلامرضا سرگلزائی شدانک‌یکبابمنزل‌بمساحت ۲۶۰/۲۸متر مربع کوچه منشعبه از خیابان ۴۰ متری‌خیابان زال

۸۸۷۲/۱ـ اصلی حسین سرگزی شدانک یکبابمنزل بمساحت ۲۰۲/۴۷متر مربع کوچه منشعبه از خیابان ۴۵ متری و خیابان زال

۸۸۹۳ـ اصلی محمد شهبازی اول شدانک عرصه یکبابمنزل‌بمساحت ۲۳۸/۵۷ مترمربع کوچه هشت متری منشعبه از خیابان ۴۰ متری

۸۸۹۶ـ اصلی عباس‌کجولی شدانک یکبابمنزل‌بمساحت ۱۶۳/۹۶مترمربع کوچه منشعبه از خیابان ۴۰ متری

۸۹۱۷ـ اصلی یحیی عباسی شدانک عرصه یکبابمنزل بمساحت ۱۵۲/۸۵ متر مربع کوچه منشعبه از خیابان ۴۰ متری شمال شهر

۸۹۲۸/۱ـ اصلی عباس کریم‌کشه شدانک یکبابمنزل بمساحت ۱۳۶/۲۵ متر مربع کوچه بن‌بست از کوچه نظامی از خیابان باباثیان

۸۹۳۹ـ اصلی خداداد شبخش شدانک عرصه یکبابمنزل‌بمساحت ۳۲۸/۵ متر مربع کوچه منشعبه از خیابان ۴۰ متری

۸۹۶۵ـ اصلی سهراب شهنوازی شدانک یکبابمنزل بمساحت ۲۴۶/۰۹متر مربع کوچه منشعبه از خیابان مرادقلی

۸۹۶۳ـ اصلی محمدعلی توکلی قلعه‌نو شدانک عرصه یکبابمنزل‌بمساحت ۲۸۲/۵۷ متر مربع خیابان مرادقلی

۸۹۹۱ـ اصلی شرکت تعاونی مسکن توکل شدانک شش دستگاه ساختمان مسکونی بمساحت ۲۸۸۰ مترمربع خیابان۲۰ متری منشعبه از خیابان دانشگاه (جاده خاش)

۸۹۹۱/۱ـ اصلی شرکت تعاونی مسکن توکل شدانک هفت دستگاه‌ساختمان مسکونی بمساحت ۳۲۸۰ متر مربع خیابان۲۰ متری منشعبه از خیابان دانشگاه (جاده خاش)

۹۰۰۳ـ اصلی خداداد براهوئی شدانک یکبابمنزل‌بمساحت ۱۹۸/۸۸متر مربع کوچه مازیار از کوچه هنرستان از خیابان سیستان

۹۰۴۴ـ اصلی محمد سالار زهی شدانک عرصه یکباب‌منزل بمساحت ۸۳۲/۵۴ متر مربع خیابان استادیوم

۹۱۵۱ـ اصلی نوروز بولاغی شدانک یکباب‌منزل‌بمساحت ۲۶۸/۹۹مترمربع کوچه منشعبه از خیابان پهلوانی

۹۱۸۰ـ اصلی رضا شجاعی شدانک یکبابمنزل بمساحت ۱۱۹/۰۶ مترمربع کوچه هنرستان ازخیابان سیستان

۹۱۸۱ـ اصلی عباسعلی فرزانیان شدانک عرصه یکبابمنزل بمساحت ۱۷۴/۹۳ متر مربع کوچه هنرستان از خیابان سیستان

۹۲۱۶ـ اصلی عباس‌نقی‌مصلح شدانک عرصه یک

از صفحه قبل

۱۱۵۴۶ اصلی عیسی گاخاشدانگ عرصه یکباب‌منزل به مساحت ۲۴۴/۹۱ مترمربع کوچه مهر سابق خیابان سیستان

۱۱۵۵۶/۱ اصلی بانوبی‌بی. ناروئی ششدانگ یکباب‌منزل به مساحت ۲۰۲/۶۸ مترمربع کوچه یاس از کوچه صادق از خیابان سیستان

۱۱۶۷۷ اصلی برات ابراهیمی ورمال ششدانگ یکباب‌منزل به مساحت ۴۵/۷۵ مترمربع کوچه منشعبه از جاده قدیم زابل

۱۱۷۲۰ اصلی دوست محمد شهرکی ششدانگ یکباب‌منزل به مساحت ۲۸۶/۸۱ مترمربع کوچه آبادانا از کوچه ابرک از خیابان سعدی

۱۱۷۲۷ اصلی شیرعلی گرگی ششدانگ عرصه یکباب منزل به مساحت ۱۵۳/۱۳ مترمربع خیابان ۲۰متری حسب کارخانه برق خیابان‌مهتاب

۱۱۷۲۹ اصلی غلامحسن دینی ششدانگ یکباب‌منزل به مساحت ۱۲۳/۷۶ مترمربع خیابان مهتاب حدجنوب نیروگاه برق

۱۱۷۳۹ اصلی غلامحسین خرمن بان ششدانگ یکباب‌منزل به مساحت ۲۴۶/۵۸ مترمربع خیابان آریانا شمالی

۱۱۸۰۰ اصلی احمد نصرت‌آبادی ششدانگ یکباب‌منزل به مساحت ۲۱۰/۳۹ مترمربع کوچه منشعبه از ادامه خیابان رزمجومقدم جامی سابق

۱۱۸۳۶ اصلی حاتم زهرا سوداگر ششدانگ یکباب منزل به مساحت ۲۵۴/۴۰ مترمربع کوچه منشعبه ازکوچه شهباز سابق (جامی)

۱۱۸۶۴/۱۷ اصلی محمد سنجرانی واحد ششدانگ یکباب منزل به مساحت ۳۲۴ مترمربع کوچه ۵متری کارمندان ثبت از خیابان ۳۵متری قسمت غربی خیابان مصدق

۱۱۹۱۱/۳۷ اصلی علیرضا رخشانی زابل ششدانگ یک‌قطعه زمین به مساحت ۴۰۸ مترمربع کوچه ده‌متری از خیابان آبان ۳۵متری پشت‌کوه نیراندازی

۱۱۹۱۴/۵۰اصلی رضاسوداگران ششدانگ یکباب‌منزل نیمه‌ساز به مساحت ۴۰۸ مترمربع کوچه ده‌متری از خیابان ۳۵متری

۱۱۹۱۵/۱۱ اصلی احمد بابام‌براهوئی ششدانگ یکباب منزل در حال ساختمان به مساحت ۴۰۸ مترمربع کوچه ده‌متری از خیابان ۳۵متری پشت‌کوه نیراندازی

۱۱۹۱۶/۷ اصلی حسین امید ششدانگ یکباب‌منزل به مساحت ۴۰۸ مترمربع کوچه ده‌متری از خیابان ۳۵متری

۱۱۹۱۷/۲۹ اصلی علیجان سرگلزهی ششدانگ یکباب‌منزل به مساحت ۴۰۸ مترمربع خیابان ۲۰متری پشت کوه‌نیراندازی

۱۱۹۱۷/۵۹ اصلی علی‌معینی نیار ششدانگ یکباب‌منزل به مساحت ۴۰۸ مترمربع کوچه ده‌متری خیابان ۳۵متری پشت کوه‌نیراندازی

۱۱۹۱۸/۵۹ اصلی اکبرکیحا ششدانگ یکباب‌منزل به مساحت ۴۰۸ مترمربع کوچه منشعبه از خیابان ۳۵متری پشت کوه‌نیراندازی

۱۱۹۱۸/۷۰ اصلی حسین جلیلی ششدانگ یکباب منزل در حال ساختمان به مساحت ۴۰۸ مترمربع کوچه‌منشعبه‌ازخیابان۳۵متری‌پشت‌کوه نیراندازی

۱۱۹۱۸/۷۴ اصلی محمد یاور احمدخانی ششدانگ یکباب‌منزل به مساحت ۴۰۸ مترمربع کوچه ده‌متری خیابان ۳۵متری

۱۱۹۱۹/۲ اصلی نادربورا ششدانگ‌یک‌باب منزل به مساحت ۶۰۸ مترمربع کوچه ده‌متری خیابان ۳۵متری

۱۱۹۱۹/۱۱ اصلی غلام بولاغی ششدانگ یکباب‌منزل نیمه‌ساز به مساحت ۶۰۸ مترمربع کوچه ده‌متری خیابان ۳۵متری

۱۱۹۱۹/۵۳ اصلی حسین‌اللهدادی ششدانگ یکباب منزل در حال ساختمان به مساحت ۶۰۸ مترمربع کوچه ده‌متری خیابان ۳۵متری

۱۱۹۲۰/۴۷ اصلی ملنگ‌سرحدی‌ششدانگ‌یک‌قطعه‌زمین‌به‌مساحت ۴۰۸مترمربع‌کوچه ده‌متری از خیابان ۲۰متری

۱۱۹۲۲/۷ اصلی محمد شهرکی ده‌ارباب ششدانگ یکباب‌منزل به مساحت ۴۰۸ مترمربع کوچه ده‌متری پشت کوه‌نیراندازی

۱۱۹۲۵/۷ اصلی محمد علی یعیدی ششدانگ‌یکباب منزل به مساحت ۷۸۹/۴۶ اصلی کوچه ده‌متری از خیابان ۳۵متری پشت‌کوه‌نیراندازی

۱۱۹۲۶/۲اصلی غلامحسین سرگلزائی ششدانگ یکباب منزل‌نیمه‌ساز به مساحت ۴۰۸ مترمربع کوچه‌ده‌متری از خیابان ۳۵متری

۱۱۹۲۷/۵ اصلی محمد حسین رسولی ششدانگ یک قطعه زمین محصور به مساحت ۴۰۸ مترمربع کوچه ده‌متری از خیابان ۳۵متری پشت‌کوه‌نیراندازی

۱۱۹۴۳ اصلی هوشنگ ابراهیمی خوشحال ششدانگ یکباب‌منزل به مساحت ۲۴۳/۲۳ مترمربع خیابان ۲۰متری کوچه نه‌بخش کوچه منشعبه

۱۱۹۷۴/۱ اصلی‌محمدحسن‌میربلوچ‌زابی ششدانگ‌یکباب‌منزل‌به‌مساحت ۱۷۱/۹۹ مترمربع کوچه منشعبه ازکوچه برمک ازخیابان پهلوانی

۱۲۰۰۲ اصلی عبدالله حسن‌زهی ششدانگ یکباب‌منزل به مساحت ۳۷۳/۹۷ مترمربع کوچه منشعبه از خیابان مهتاب

۱۲۱۴۵ اصلی محمدنام‌نژاد ششدانگ یکباب منزل به مساحت ۵۲۶/۷۶ مترمربع کوچه هشت‌متری کوی کارگران

۱۲۱۶۲ اصلی منصور ریگی ششدانگ یکباب‌منزل به مساحت ۲۲۸/۱۰ مترمربع کوچه بن‌بست از خیابان یاسرعرفات

۱۲۲۰۴ اصلی غلامرضا عباسی ششدانگ یکباب‌منزل به مساحت ۹۰/۱۳ مترمربع خیابان مهتاب

۱۲۲۴۶ اصلی غلامعلی راسی ششدانگ یکباب‌منزل به مساحت ۲۳۰/۱۴ مترمربع کوچه منشعبه از خیابان مصدق

۱۲۳۱۸ اصلی ملک محمد ریگی ششدانگ یکباب منزل به مساحت ۲۰۵/۱۶ مترمربع کوچه منشعبه از انتهای غربی خیابان خیام جنوب منبع‌آب

۱۲۳۷۳ اصلی محمدعلی مرادقلی ششدانگ یکباب‌منزل به مساحت ۱۶۲/۵۲ مترمربع کوچه کانون کارآموزی منشعبه از خیابان سلمان فارسی وسیستان

۱۲۳۸۶ اصلی عبدالله‌ملائی ششدانگ یکباب‌منزل به مساحت ۱۳۲/۱۱ مترمربع کوچه منشعبه از کوچه انترک از خیابان سعدی

۱۲۴۰۴ اصلی مرادناروئی ششدانگ یکباب‌منزل به مساحت ۳۹۵/۲۰ مترمربع کوچه منشعبه از خیابان آریانا

۱۲۴۵۲ اصلی مریم مودی ششدانگ یکباب‌منزل به مساحت ۲۱۸/۷۵ مترمربع کوچه محسنی کوچه‌بن‌بست از خیابان شریعتمداری

۱۲۴۸۷ اصلی مرادعلی میراصل ششدانگ یکباب‌منزل به مساحت ۳۲۰/۵۹ مترمربع خیابان ولی عصر

۱۲۴۹۷ اصلی محمد کنگی خواه‌سربیشه ششدانگ یکباب منزل به مساحت ۱۷۸/۸۰ مترمربع خیابان ۲۰متری از خیابان مصدق‌غربی

۱۲۵۳۵ اصلی رضالوطکی ششدانگ یکباب‌منزل به مساحت ۱۹۱/۱۱ مترمربع کوچه سرباز از خیابانهای امیرکبیر وجاده قدیم زابل

۱۲۵۴۰ اصلی غلامعلی مرادی ششدانگ یکباب‌منزل به مساحت ۱۳۳/۹۶ مترمربع کوچه منشعبه از خیابان فرهاد

۱۲۵۶۶ اصلی منصور سرگلزائی ششدانگ یکباب منزل به مساحت ۱۰۸/۲۸ مترمربع کوچه جعفری از خیابان مصدق

۱۲۵۷۶ اصلی باران ریگی ششدانگ یکباب منزل به مساحت ۲۷۱/۹۵ مترمربع کوچه منشعبه از خیابان ۲۰متری کوی متحدین

۱۲۶۶۱ اصلی پیروک پاک نوازهی ششدانگ یکباب منزل به مساحت ۳۶۲/۹۱ مترمربع کوچه منشعبه از خیابان جام‌جم

۱۲۶۶۷ اصلی حسن محمدی فرد ششدانگ یکباب منزل به مساحت ۴۶۰/۶۵ مترمربع کوچه منشعبه از خیابان جام‌جم

۱۲۶۷۳ خانم صغری زیرک ششدانگ یکباب منزل به مساحت ۱۹۵/۶۰ مترمربع کوچه منشعبه از خیابان استادیوم

۱۲۷۳۹ اصلی غلامحسین قویدل شهرکی ششدانگ یکباب منزل به مساحت ۲۳۰/۲۸ مترمربع کوچه آرزو از خیابان ۳۵متری

۱۲۷۷۳ اصلی خانم زهرا براهوئی ششدانگ‌یکباب منزل به مساحت ۲۷۱/۳۳ مترمربع خیابان ولی‌عصر

۱۲۸۷۱ اصلی حسن‌نجاری ششدانگ یکباب‌منزل به مساحت ۲۶۹/۵۳ مترمربع کوچه منشعبه از انتهای خیابان شمالی ده‌متری شرکت نفت

۱۲۸۷۶ اصلی خدامراد براهوئی ایراندوست ششدانگ یکباب منزل به مساحت ۱۰۵/۱۸ مترمربع کوچه منشعبه از خیابان ۲۰متری

۱۲۹۳۴/۱ اصلی محمدرضائی ششدانگ یکباب‌منزل به‌مساحت ۲۰۷/۵۷ مترمربع کوچه بن‌بست منشعبه از کوچه منشعبه از خیابانهای سلمان فارسی‌و جاده قدیم زابل

۱۲۹۳۹/۱ اصلی حسین زارعی ششدانگ یکباب‌منزل به مساحت ۷۳/۵ مترمربع کوچه منشعبه از خیابان فرهاد.

۱۲۹۳۹/۲ اصلی حسین حیدری ششدانگ یکباب‌منزل به مساحت ۷۴/۵۲ مترمربع کوچه منشعبه از خیابان فرهاد.

۱۲۹۳۹/۳ اصلی علی‌تریقی ششدانگ یکباب‌منزل به مساحت ۵۵/۸۶مترمربع کوچه منشعبه از خیابان فرهاد.

۱۲۹۶۹ اصلی عباسعلی کول ششدانگ یکباب‌منزل به مساحت ۲۶۹/۷۱مترمربع کوچه مسیل منشعبه از خیابان سیستان

۱۲۹۸۵/۱ اصلی غلامحسین راحت‌دهمرده ششدانگ یکباب‌منزل به مساحت ۱۹۵/۶۰ مترمربع خیابان ابوذر از خیابان ۳۵ متری

۱۳۰۰۶ اصلی امیر ریگی ششدانگ یکباب‌منزل به مساحت ۱۳۷/۳۷ مترمربع کوچه منشعبه از خیابان ولی‌عصر

۱۳۱۵۹ اصلی خانم معصومه زرگر ششدانگ یکباب‌منزل به مساحت ۱۳۷/۳۰ مترمربع کوچه منشعبه از خیابان ۴۰ متری جنوب نیروگاه‌برق

۱۳۱۶۰ اصلی حسین لالوئی نصرآبادی ششدانگ یکباب‌منزل به مساحت ۲۰۸/۵۶ مترمربع کوچه منشعبه از خیابان ۴۰ متری شمال شهر

۱۳۱۷۵ اصلی نعمت‌الله سرابندی ششدانگ یکباب‌منزل به مساحت ۱۳۲/۸۶ مترمربع کوچه بن‌بست بهار از خیابان مهتاب

۱۳۱۷۸ اصلی غلامحسین صوفی‌زاده و خانم پری‌صوفیانی ششدانگ‌یک‌باب منزل بمساحت ۱۷۳/۵ مترمربع بالمناصفه کوچه بن‌بست از کوچه هفتخوان از خیابان ۱۳ متری

۱۳۲۴۷ اصلی خانمحمد دست‌برهان ناروبی ششدانگ یکباب‌منزل به‌مساحت ۲۹۶/۰۷ مترمربع کوچه هرسان کوچه مهر خیابان سیستان

۱۳۲۸۰ اصلی سیدیوسف حسینی ششدانگ یکباب‌منزل به‌مساحت ۴۷/۸۳ مترمربع بقاطع خیابانهای چهل‌متری و سلمان فارسی

۱۳۳۹۰ اصلی خانم ماه‌بی‌بی دوکلهنایی ششدانگ یکباب‌منزل به‌مساحت ۱۲۷/۳۲ مترمربع کوچه منشعبه از خیابان سلمان‌فارسی

۱۳۴۰۴ اصلی حسین ریگی ششدانگ یکباب‌منزل به‌مساحت ۱۲۲/۶۷مترمربع کوچه بن‌بست از مسیل هیرمند

۱۳۴۰۵ اصلی علی خسروی ششدانگ یکباب‌منزل به‌مساحت ۱۷۲/۲۷مترمربع کوچه منشعبه از کوچه منشعبه از مسیل هیرمند

۱۳۴۴۳ اصلی محمدرضا آحکان ششدانگ یکباب‌منزل به‌مساحت ۲۵۸/۹۶ مترمربع کوچه بن بست از کوچه هفتخوان از خیابان ۱۳ متری جدید

۱۳۴۶۸ اصلی علامرضا حسین‌زاده ششدانگ یکباب‌منزل به‌مساحت ۷۸/۳۲ مترمربع کوچه منشعبه از خیابان ۲۵ متری ابوذر از خیابان مصدق‌غربی

۱۳۴۷۹ اصلی حسین افراز ششدانگ یکباب‌منزل به‌مساحت ۱۰۷/۷۷مترمربع کوچه منشعبه از خیابان ۴۰ متری شمالی

۱۳۵۱۰ اصلی محمدحسین اصغری ششدانگ یکباب‌منزل به‌مساحت ۱۴۴/۹۵ مترمربع کوچه گلستان از کوچه هنرستان.

۱۳۵۳۹ اصلی محمدعظیم دهواری ششدانگ یکباب‌منزل به‌مساحت ۳۰۵/۴۵ مترمربع خیابان ۲۰ متری کوی متحدین

۱۳۵۴۳ اصلی محمدجان گرگی ششدانگ یکباب‌منزل به‌مساحت ۱۹۰/۴۰ مترمربع کوچه لاله از خیابان ۴۰ متری

۱۳۵۷۵ اصلی علم‌براهوئی ششدانگ یکباب‌منزل به‌مساحت ۱۶۱/۸۸ — مترمربع کوچه ناگان از خیابان ولی‌عصر

۱۳۵۹۲ اصلی عباس زارعی ششدانگ یکباب‌منزل به‌مساحت ۴۶۱/۶۹مترمربع کوچه خیام منشعبه از خیابان جاده قدیم زابل

۱۳۶۳۴ اصلی رضا تیلری ششدانگ یکباب‌منزل به‌مساحت ۱۹۵/۵۶ مترمربع کوچه منشعبه از خیابان ولی‌عصر شمالی

۱۳۷۱۳ اصلی ناجمحمد اردوئی ششدانگ یکباب‌منزل به‌مساحت ۱۷۶/۹۱ مترمربع کوچه منشعبه از خیابان ولی‌عصر از خیابان باباثیان

۱۳۷۱۴ اصلی عباس جناآبادی ششدانگ یکباب‌منزل به‌مساحت ۱۹۶/۲۶ مترمربع کوچه فتح از خیابان ولی‌عصر

۱۳۷۳۴ اصلی موسی شهرکی ششدانگ یکباب‌منزل به‌مساحت ۱۸۱/۹۴۰ — مترمربع کوچه منشعبه از کوچه انترک از خیابان سعدی

۱۳۷۴۰/۱ اصلی ابراهیم خمر ششدانگ یکباب‌منزل به‌مساحت ۹۹/۶۸ مترمربع خیابان سیستان

۱۳۷۶۸ اصلی‌غلامحسین هاشم‌زائی ششدانگ یکباب‌منزل به‌مساحت ۱۳۰/۳۰ مترمربع کوچه‌بن‌بست ازخیابان سیستان

۱۳۷۷۷ اصلی عیسی رستبین ششدانگ یکباب‌منزل به‌مساحت ۶۳/۱۵ مترمربع کوچه آذرخرداد از خیابان ولی‌عصر

۱۳۷۸۷ اصلی اکبر ابراهیمی ششدانگ یکباب‌منزل به‌مساحت ۲۰۴/۳۲ مترمربع کوچه منشعبه از خیابان ولی‌عصر

۱۳۷۸۸ اصلی علی‌طاهری‌نسب ششدانگ یکباب‌منزل به‌مساحت ۲۵۶/۰۷ مترمربع خیابان ولی‌عصر

۱۳۸۱۲ اصلی خداداد آشوری ششدانگ یکباب‌منزل به‌مساحت ۷۰/۰۱ مترمربع کوچه منشعبه از مسیل هیرمند شمالی

۱۳۸۵۷ اصلی اسمعیل کخا ششدانگ یکباب‌منزل به‌مساحت ۱۶۳/۹۸ — مترمربع کوچه منشعبه از خیابان ولی‌عصر

۱۲۹۰۳ اصلی غلامحسین سرگلزهی ششدانگ یکباب‌منزل به‌مساحت ۲۴۰/۲۷ مترمربع کوچه منشعبه از خیابان ده‌متری شرکت نفت

۱۳۹۱۷ اصلی حسین کفاش ششدانگ یکباب‌منزل به‌مساحت ۱۱۷/۱۹مترمربع کوچه انقلاب از کوچه مصداتی از خیابان مصدق شرقی

۱۳۹۲۹ اصلی خانم گلنوم نیکبخت ششدانگ یکباب‌منزل به‌مساحت ۸۶/۴۵ مترمربع کوچه‌مسیل هیرمند از خیابان سیستان

۱۳۹۳۶ اصلی نظر گلابی‌ریگی ششدانگ یکباب‌منزل به‌مساحت ۱۵۱/۴۹ مترمربع کوچه منشعبه از خیابان سعدی شرقی

۱۳۹۵۸ اصلی غلامحسین راشکی ششدانگ یکباب‌منزل به‌مساحت ۱۴۸/۵ مترمربع کوچه‌بن‌بست منشعبه از مسیل اولی

۱۳۹۶۸ اصلی موسی حسن‌جهان‌تیغ ششدانگ یکباب‌منزل‌به‌مساحت ۱۱۰/۶۳ مترمربع خیابان مصدق‌شرقی

۱۳۹۸۹ اصلی غلام براهوئی سالاری ششدانگ یکباب‌منزل به‌مساحت ۲۳۲/۹۰ مترمربع کوچه احمدآباد از خیابان مصدق غربی

۱۳۹۹۸ اصلی محمد اصغریان ششدانگ یکباب‌منزل به‌مساحت ۲۴۲/۷۸ مترمربع کوچه نسترن از خیابان ۱۰متری شرکت نفت

۱۴۰۳۱ اصلی علیشاه ریگی لادز ششدانگ یکباب‌منزل به‌مساحت ۳۲۲/۰۴ مترمربع کوچه منشعبه از کوچه اسلام‌آباد و خیابان ۱۴ متری شرقی

۱۴۰۳۶ اصلی سبزعلی درخشان ششدانگ یکباب‌منزل به‌مساحت ۱۷۳/۴۸ مترمربع کوچه جام‌جم از خیابان جام‌جم

۱۴۰۸۹ اصلی عباس خسروپرست ششدانگ یکباب‌منزل به‌مساحت ۷۰/۷۵ مترمربع کوچه منشعبه از جاده کرمان و مشهد

۱۴۱۱۷ اصلی خانم زبیده سرگلزائی ششدانگ یکباب‌منزل به‌مساحت ۱۱۰/۳۸ مترمربع کوچه منشعبه از خیابان آریانا سابق

۱۴۱۳۹ اصلی بانو کنیزوشا فرامرزی ششدانگ یکباب‌منزل به‌مساحت ۱۲۱/۲۹ مترمربع کوچه تاج‌مهر خیابان مرادقلی

۱۴۱۶۵ اصلی‌جانی زرعی ششدانگ یکباب‌منزل به‌مساحت ۱۰۸/۷۲مترمربع کوچه آریانا از خیابان سیستان

۱۴۱۸۳ اصلی عبدالعزیز ریگی ششدانگ یکباب‌منزل به‌مساحت ۳۲۷/۱۲ مترمربع کوچه منشعبه از انتهای خیابان خیام

۱۴۱۹۸ اصلی موسی‌کیحا ششدانگ یکباب‌منزل به‌مساحت ۸۷/۴۷ مترمربع کوچه‌منشعبه از خیابان استادیوم

۱۴۲۶۱ اصلی‌محمدجلال زهی ششدانگ یکباب‌منزل به‌مساحت ۲۵۸/۶۵ مترمربع کوچه‌بن‌بست منشعبه از کوچه منشعبه از خیابان ۴۰ متری و خیابان جنوب نیروگاه برق

۱۴۳۰۳ اصلی عباس نمرودی ششدانگ یکباب‌منزل به‌مساحت ۱۱۹/۰۴ مترمربع کوچه هفتخوان منشعبه از خیابان ولی‌عصر

۱۴۳۲۶ اصلی‌محمد تقبل‌زاده ششدانگ یکباب‌منزل به‌مساحت ۱۹۳/۵۳ مترمربع کوچه منشعبه از کوچه هنرستان

۱۴۳۶۴ اصلی محمد کیحا ششدانگ یکباب‌منزل به‌مساحت ۲۸۷/۹۸ مترمربع کوچه بن‌بست منشعبه از خیابان ولی‌عصر

۱۴۳۷۱ اصلی‌موسی فرازشهرکی ششدانگ یکباب‌منزل به‌مساحت ۷۸/۲۸ مترمربع خیابان مهر کوچه منشعبه (مسیل مخروبه)

۱۴۳۷۲ اصلی حسین بندهئی ششدانگ یکباب‌منزل به‌مساحت ۱۹۰/۳۶ مترمربع خیابان مهر(کوی نیراندازی)

۱۴۴۱۰ اصلی موسی گرگی ششدانگ یکباب‌منزل به‌مساحت ۱۶۴/۹۰مترمربع خیابان ولی‌عصر شمالی کوچه کوک

۱۴۴۳۴ اصلی‌کادر براهوئی ششدانگ یکباب‌منزل به‌مساحت ۲۹۳/۵۹ — مترمربع مسیل منشعبه از خیابان سلمان فارسی

۱۴۴۵۳ اصلی محمد بختی ششدانگ یکباب‌منزل به‌مساحت ۹۴/۶۵مترمربع کوچه منشعبه از خیابان ۴۵متری قسمت غربی خیابان امام‌خمینی

۱۴۴۷۲ اصلی شیرجان هرانی ششدانگ یکباب‌منزل به‌مساحت ۱۹۵/۷۵ مترمربع کوچه هنرستان از خیابان سیستان

۱۴۴۸۵ اصلی میرعلی بیکی ششدانگ یکباب‌منزل به‌مساحت ۱۷۲/۷۲ مترمربع کوچه‌بن‌بست خیابان سلمان‌فارسی

۱۴۴۹۹ اصلی غلامعلی مقیمی ششدانگ یکباب‌منزل به‌مساحت ۲۰۶/۱۴ مترمربع کوچه هفتصد دستگاه منشعبه از خیابان جام‌جم

۱۴۵۰۷ اصلی کرم دامن‌ناروئی ششدانگ یکباب‌منزل به‌مساحت ۱۷۱/۳۰ مترمربع کوچه منشعبه از خیابان ولی‌عصر

۱۴۵۱۰ اصلی تیمور صفرایی ششدانگ یکباب‌منزل به‌مساحت ۶۱/۲۷ — مترمربع کوچه امامی از خیابان سیستان

۱۴۵۱۱ اصلی ابراهیم قلجائی ششدانگ یکباب‌منزل به‌مساحت ۹۹/۶۵ مترمربع کوچه مینا کوچه‌آریانا

۱۴۵۳۲ اصلی جانعلی جنائی ششدانگ یکباب‌منزل به‌مساحت۲۷۷/۸۰ مترمربع خیابان مهر

۱۴۵۳۴ اصلی عبدالستار پورناروئی ششدانگ یکباب‌منزل به‌مساحت ۱۳۴/۱۲ مترمربع کوچه منشعبه از خیابان‌ولی‌عصر

۱۴۵۵۶ اصلی خانم حواملا الهی ششدانگ‌یکباب‌منزل به‌مساحت ۸۹/۹۲ مترمربع کوچه منشعبه از خیابان خمینی و کوچه حافظ شرقی

۱۴۵۶۷ اصلی بانو فاطمه غلام‌پور ششدانگ یکباب‌منزل به‌مساحت ۱۳۴/۴۷ مترمربع کوچه منشعبه از خیابان سیستان و ۴۰ متری

۱۴۵۶۸ اصلی عباسعلی سرگزی‌شاد ششدانگ یکباب‌منزل به‌مساحت۱۵۲/۸۸ مترمربع کوچه بن‌بست از خیابان ولی‌عصر

۱۴۶۴۸/۱ اصلی لال‌محمد گرکیج ششدانگ یکباب‌منزل به‌مساحت ۲۶۲/۴ مترمربع جاده قدیم زابل

۱۴۶۵۵ اصلی بکیر فیروزیان ششدانگ یکباب‌منزل به‌مساحت ۱۳۱/۰۷ مترمربع کوچه بردیس از خیابان سیستان کوچه هرسان

۱۴۶۵۶ اصلی ملنگ جهان‌آبادی ششدانگ یکقطعه زمین محصور بمساحت ۴۶/۴۴ مترمربع کوچه بردیس از کوچه هنرستان از خیابان سیستان

۱۴۶۶۷ اصلی غلامحسین گوزن‌گیر ششدانگ یکباب‌منزل به‌مساحت ۱۸۷/۳۴ مترمربع خیابان سیستان نبش کوچه حقیقت

۱۴۷۱۴ اصلی برات کیحا ششدانگ یکباب‌منزل به‌مساحت ۱۵۰/۴۹مترمربع کوچه‌بن‌بست از کوچه میان بازار از خیابان ۲۰ متری و ۴۰ متری جنوب‌نیروگاه — برق

۱۴۷۵۸ اصلی غلام قاسمی ششدانگ یکباب‌منزل به‌مساحت ۱۶۲/۹۶ مترمربع کوچه نیروگاه برق خیابان ۴۰ متری

۱۴۷۶۴ اصلی نظرمحمد ریگی ششدانگ یکباب‌منزل به‌مساحت ۲۱۷/۸۵ مترمربع جاده قدیم زابل کوچه گنبد

۱۴۷۶۵ اصلی‌محمد نعیم براهویی‌ششدانگ یکباب‌منزل به‌مساحت ۳۱۹ مترمربع مسیل جاده‌قدیم زابل

۱۴۷۹۱ اصلی‌عباسعلی سلمانی ششدانگ یکباب‌منزل به‌مساحت ۱۶۲/۹۵ مترمربع کوچه منشعبه از کوچه هرسان از خیابان سیستان

۱۴۸۰۲ اصلی غلامرضا جهان‌بیع ششدانگ یکباب‌منزل به‌مساحت ۷۳/۶۰ مترمربع خیابان شریعتی شمالی نبش کوچه ولی‌عصر

۱۴۸۰۳ اصلی عباس‌مرادقلی ششدانگ یکباب‌منزل به‌مساحت ۲۲۴/۳۴ مترمربع کوچه‌منشعبه از خیابان داورسامانه‌شمالی از خانم معصومه پودینه

۱۴۸۳۷ اصلی غلامرضا راشکی‌ظلعه‌و سدانگ یکباب‌منزل به‌مساحت ۲۰۲/۵۴ مترمربع کوچه بن‌بست از مسیل اولی

۱۴۸۳۸ اصلی‌محمدبامری‌کربریای ششدانگ‌یکباب‌منزل به‌مساحت ۱۹۰/۹۷ مترمربع خیابان ولی‌عصر کوچه منشعبه از حاشیه مسیل

۱۴۸۶۹ اصلی‌غلام نوروزی ششدانگ یکباب‌منزل به‌مساحت ۱۲۴/۵مترمربع کوچه منشعبه از خیابان‌ولی‌عصر

۱۴۸۷۴ اصلی غلام‌نوروزآرموده ششدانگ‌یکباب‌منزل به‌مساحت ۱۸۰/۳۲مترمربع کوچه بن‌بست از جاده‌قدیم زابل

۱۴۹۰۱ نبی‌هاشم‌زائی ششدانگ یکباب‌منزل به‌مساحت ۲۰۶/۱۴ مترمربع کوچه منشعبه از جاده قدیم زابل

۱۴۹۰۷ اصلی غلامحسین خواجه‌دادبیری ششدانگ یکباب‌منزل به‌مساحت ۲۲۲/۵۹مترمربع کوچه صاحب‌الزمان از خیابان مصدق‌غربی

۱۴۹۲۳ اصلی غلامحسین غلامی ششدانگ یکباب‌منزل به‌مساحت ۱۴۵/۵۱ مترمربع خیابان مصدق شرقی

۱۴۹۴۰ اصلی احمد هاز ششدانگ یکباب‌منزل به‌مساحت ۸۴/۲۹ مترمربع کوچه‌بن‌بست از خیابان سیستان

۱۴۹۹۳ اصلی اسمعیل جان‌آبادی ششدانگ یکباب‌منزل به‌مساحت ۲۲۱/۲۴ مترمربع کوچه منشعبه از خیابان ولی‌عصر شمالی

۱۵۰۰۰ اصلی آقاجان‌مجرد (جرد) ششدانگ یکباب‌منزل به‌مساحت ۱۶۶/۷۸ مترمربع کوچه الماس از کوچه آزادگان خیابان فرهاد

۱۵۰۴۱ اصلی رضا محمدی ششدانگ یکباب‌منزل به‌مساحت ۱۳۳ مترمربع کوچه محمدآباد از خیابان مصدق شرقی

۱۵۰۴۲ اصلی حبیب رنجبرنوری ششدانگ یکباب‌منزل به‌مساحت ۳۱۷/۳۴ مترمربع کوچه نورآباد خیابان‌مصدق شرقی

۱۵۰۵۷ اصلی غلامحسین غلامی ششدانگ یکباب‌منزل به‌مساحت ۲۲۷/۰۶ مترمربع خیابان امیرکبیر

۱۵۰۷۶ اصلی حسن مشهدی ششدانگ یکباب‌منزل به‌مساحت ۹۱/۵۷مترمربع کوچه منشعبه از خیابان فرهاد

۱۵۱۱۷ اصلی بانو فاطمه سرابندی ششدانگ یکباب‌منزل به‌مساحت ۱۴۵/۷۵ مترمربع کوچه منشعبه از خیابان ۱۶ متری شمال نیروگاه‌برق

۱۵۱۳۹ اصلی حاجی میرجفاسور ششدانگ یکباب‌منزل به‌مساحت ۳۳۷/۶۲ مترمربع کوچه منشعبه از آخر خیابان شریعتی

۱۵۱۴۸ اصلی محمدعلی شهرکی ششدانگ یکباب‌منزل به‌مساحت ۹۷/۹۲ مترمربع خیابان ولی‌عصر

۱۵۱۸۹ اصلی محمدعلی احمدی ششدانگ یکباب‌منزل به‌مساحت ۱۹۸/۱۴ مترمربع کوچه منشعبه از خیابان مصدق

۱۵۲۱۴ اصلی جلال سرحدی ششدانگ یکباب‌منزل به‌مساحت ۲۶۵/۵۲ مترمربع کوچه منشعبه از مسیل و خیابان سیستان

۱۵۲۲۰ ابراهیم صدقی ششدانگ یکباب‌منزل به‌مساحت ۱۰۱/۲۰ مترمربع کوچه منشعبه از کوچه هنرستان از خیابان سیستان .

۱۵۲۴۱ اصلی شامحمدشهنوازی ششدانگ یکباب‌منزل به‌مساحت ۲۹۱/۶۶ مترمربع کوچه منشعبه از خیابان جام‌جم شرق زاهدان

۱۵۲۵۱ اصلی عباس گلووی ششدانگ یکباب‌منزل به‌مساحت ۱۶۹/۷۱ — مترمربع کوچه منشعبه از کوچه سجادیه از خیابان سیستان

۱۵۲۵۶ اصلی ابراهیم کیحا ششدانگ یکباب‌منزل به‌مساحت ۱۴۱/۳۷ — مترمربع کوچه منشعبه از کوچه غلام سرور از خیابان ۴۰ متری شمالی

۱۵۲۵۸ اصلی مجید دیرباز ششدانگ یکباب‌منزل به‌مساحت ۱۷۷/۱۷ مترمربع کوچه هنرستان منشعبه از خیابان سیستان

۱۵۲۶۲ اصلی لال‌محمد شیخش ششدانگ یکباب‌منزل به‌مساحت ۲۴۱/۴۰ مترمربع کوچه منشعبه‌از خیابان مرادقلی

۱۵۲۶۵ اصلی‌محمد فیروززاده ششدانگ یکباب‌منزل به‌مساحت ۱۸۹/۸۱ مترمربع کوچه منشعبه ازخیابان آریانا سابق

۱۵۲۷۱ اصلی خداداد لجعی ششدانگ یکباب‌منزل به‌مساحت ۱۶۸/۰۳ مترمربع کوچه منشعبه از خیابان ولی‌عصر

۱۵۲۷۶ اصلی‌خیرمحمد ریگی ششدانگ یکباب‌منزل به‌مساحت ۱۱۳/۹۴ مترمربع کوچه منشعبه از کوچه فرخی شرق

۱۵۲۷۸ اصلی‌محمد حسین‌زنجانی ششدانگ یکباب‌منزل به‌مساحت ۱۲۶/۱۰ مترمربع کوچه منشعبه از کوچه فرخی خیابان ۴۰ متری

۱۵۲۸۰ اصلی احمدبیرمست ششدانگ یکباب‌منزل به‌مساحت ۱۳۶/۳۲ مترمربع میدان قلیطین

۱۵۲۸۴ اصلی خواجه‌ناروئی ششدانگ یکباب‌منزل به‌مساحت ۲۳۱/۹۶ مترمربع کوچه مسیل هیرمند از خیابان سیستان

۱۵۲۸۸ اصلی‌احمدناروئی ششدانگ یکباب‌منزل به‌مساحت ۲۱۷/۵۸مترمربع کوچه منشعبه از کوچه غلام سرور از خیابان ۴۰ متری شمالی

۱۵۲۹۱ اصلی‌علی‌گلوی ششدانگ یکباب‌منزل به‌مساحت ۲۱۱/۲۲مترمربع کوچه منشعبه از کوچه غلام سرور از خیابان ۴۰ متری شمالی

۱۵۲۹۴ اصلی‌خانم گوهرناز شهنوازی ششدانگ یکباب‌منزل به‌مساحت — ۲۲۹/۶۵ مترمربع کوچه منشعبه از خیابان ولی‌عصر

۱۵۲۹۵ اصلی صادق ناروبی‌نصرتی ششدانگ یکباب‌منزل به‌مساحت ۲۶۱/۳۴ مترمربع کوچه منشعبه از ادامه خیابان خیام پشت منبع آب

۱۵۲۹۹ اصلی عباس سهرابی ششدانگ یکباب‌منزل به‌مساحت ۱۷۴/۸۸ مترمربع خیابان مصدق‌غربی خیابان ۲۰ متری شمال اراضی ارتش

۱۵۳۰۱ اصلی غلامعلی‌شهریاری ششدانگ یکباب‌منزل به‌مساحت ۲۴۹/۴۳ مترمربع کوچه‌منشعبه از مسیل و خیابان ولی‌عصر

۱۵۳۰۲اصلی‌خانم‌ماهی‌بی شهریاری ششدانگ یکباب‌منزل به‌مساحت ۲۳۹/۲۴ مترمربع کوچه منشعبه از خیابان‌ولی‌عصر

۱۵۳۰۴ اصلی محمدکیحا ششدانگ یکباب‌منزل به‌مساحت ۱۱۳/۸۸مترمربع کوچه هنرستان از خیابان سیستان

۱۵۳۰۷ اصلی‌محمدرضا کندری ششدانگ یکباب‌منزل به‌مساحت ۶۹/۹۴ مترمربع کوچه اسفندگ از کوچه امامی از خیابان سیستان

۱۵۳۰۸ اصلی

آگهی‌های نوبتی سه ماهه دوم سال ۱۳۵۹ ثبت قشم

۱۷۲۱۲/م الف

آگهی نوبتی سه‌ماهه دوم‌سال ۱۳۵۹ ثبت‌قشم

بموجب ماده ۱۲ قانون ثبت اسناد و املاک و رعایت ماده ۵۹ آئین‌نامه قانون مذکور اختصاصه نسبت به املاک مجهول‌المالک حوزه‌ثبتی قشم جزء بخش ۱۱ تهران که در سه‌ماهه دوم‌سال ۱۳۵۹ تقاضای ثبت نموده‌اند جهت اطلاع عموم آگهی میگردد.

الف ـ رودبار قصران

سنگ ۲ ـ اصلی قریه رودک

۷۹فرعی ـ آقای سیدیعقوب میررضائی رودکی شندانگ یکقطعه باغ بمساحت تقریبی سیصدمترمربع.

۲۷۱ فرعی ـ آقای سیدیعقوب میررضائی رودکی ـ شندانگ یکباب‌خانه بمساحت تقریبی یکصدوپنجاه‌مترمربع.

۳۱۱ فرعی ـ آقای سیدحسن میرآقائی ـ شندانگ یکقطعه زمین منجر بمساحت تقریبی سیصدوچهل‌مترمربع.

۴۶۱ فرعی ـ آقای سیدحسن میرآقائی رودکی ـ شندانگ یکقطعه زمین منجر مشهور به باغ‌رمضان بمساحت تقریبی هشتصدمترمربع.

۶۱۰ فرعی ـ آقای سیدیعقوب میررضائی رودکی ـ شندانگ یکباب‌خانه تحتانی و فوقانی بمساحت تقریبی پانصدمترمربع مجزی‌شده از پلاک ۹۸ فرعی.

۸۶۳ فرعی ـ از سنگ ۶ ـ اصلی واقع در قریه‌اوسان آقای غلامعلی حاجی‌محمدی اوسانی ـ شندانگ یکقطعه باغ بمساحت تقریبی یکهزاروپانصدمترمربع باحق استفاده از مقررات قانون آب طبق محوه‌ملی‌شدن آبها.

سنگ ۲۰ ـ اصلی قریه میگون

۱۳۲۸ فرعی ـ آقای خیراله و خانم خیراسا شهرستان سلیمان میگونی بالمناصفه شندانگ ساختمان مسکونی فوقانی و مغازه تحتانی بمساحت تقریبی سی‌مترمربع هریک نسبت به سه‌دانگ مشاع.

۳۹۰۹فرعی ـ آقای محمدقاسم سالارکیا ـ شندانگ یکباب‌خانه‌مسکونی مفروزومجزی شده از پلاک ۱۹۹۸ فرعی بمساحت تقریبی یکصدودومترمربع.

سنگ ۲۶ ـ اصلی قریه‌زایگان

۳۳ فرعی ـ آقایان محسن زادفر نسبت به چهاردانگ‌ونیم مشاع و ابوالفضل وکیلی فمی نسبت به یکدانگ‌ونیم مشاع از شندانگ یکقطعه زمین منجربمساحت تقریبی سیصدوپنجاه مترمربع باحق استفاده از مقررات قانون آب طبق نحوه ملی‌شدن آبها.

۷۶ فرعی ـ آقای محی‌الدین معارفی ـ شندانگ یکقطعه‌زمین منجر بمساحت تقریبی سیصدوپنجاه‌مترمربع.

۳۸۴ فرعی ـ آقای حسن‌وحسین شهرتنان محمدتقی رودباری بالمناصفه‌شندانگ یکقطعه زمین‌مزروعی و منجر بمساحت تقریبی یکهزارمترمربع باحق استفاده‌از مقررات قانون آب طبق نحوه‌ملی‌شدن آن.

۴۵۶ فرعی ـ آقای داودکسرائی ـ شندانگ یکباب‌خانه نوساز بمساحت تقریبی یکصدوسی‌مترمربع.

۵۱۹ فرعی ـ آقای آیت‌الله کسرائی ـ نسبت بیک قسم‌مشاع و نعمت‌الله‌کسرائی و معصومه کسرائی وحاجیه خانم آب‌محله بالسویه نسبت بیک‌سهم مشاع دیگر از پنج‌سهم شندانگ یکقطعه زمین منجر بمساحت تقریبی یکهزاروپانصدمترمربع.

سنگ ۲۷ ـ اصلی قریه کرمابدر

۲۰۰ فرعی ـ آقای عبدالعلی آب‌نیکی ـ شندانگ یکقطعه زمین مزروعی بمساحت تقریبی یکهزاروپانصدمترمربع.

۸۲۳ فرعی ـ آقای یعقوبعلی کرمابدری ـ شندانگ یکقطعه زمین مزروعی بمساحت تقریبی یکهزارودویست‌مترمربع.

ب ـ لواسان کوچک

۷۳ فرعی از سنگ ۲۳ ـ اصلی قریه‌باران ـ خانم عصمت غلامهای‌ابری ـ شندانگ یکقطعه باغ و ساختمان احداث شده درآن بمساحت تقریبی یکهزارویکصدوسی مترمربع.

۸۲ فرعی ـ از سنگ ۳۵ ـ اصلی قریه کندبالا آقای حاج‌احمدکاشانی یکدانگ‌ونیم مفروز از شندانگ یک قطعه زمین مزروعی بمساحت تقریبی سیصدوپنجاه مترمربع که درآن احداث ساختمان و بصورت قطعه باغ درآمده.

سنگ ۴۶ ـ اصلی قریه کندباشین

۲۹۳ فرعی ـ آقایان محمدابراهیم و ولی‌اله نماری بالمناصفه سه دانگ مشاع از شندانگ محوطه خانه بمساحت تقریبی ۳۲ مترمربع

۲۹۴ فرعی ـ آقایان محمدابراهیم و ولی‌اله نماری بالمناصفه سه دانگ مشاع از شندانگ محوطه خانه بمساحت تقریبی ۱۴ مترمربع

سنگ ۳۹ ـ اصلی قریه آفجه

۷۰۵فرعی ـ آقای محمدبقی‌لاری ـ شندانگ یکقطعه‌زمین مشجرکه درآن احداث ساختمان شده بمساحت تقریبی ۱۹۸۰ مترمربع

۷۰۶ فرعی ـ آقای علیرضا شیراسب ـ شندانگ ساختمان مسکونی و محوطه منجر بمساحت تقریبی یکهزارودویست مترمربع باحق استفاده از مقررات قانون آب بر طبق نحوه ملی شدن‌آن

۱۰۵ فرعی ـ ازسنگ ۴۱ ـ اصلی قریه هنرگ خانم سیده طاهره خاکی ـ شندانگ یکباب‌خانه و متعلقات آن بمساحت تقریبی یکصدوچهل مترمربع

املاک از قلم افتاده

۲۰ فرعی ـ از سنگ ۳ ـ اصلی قریه کمرخانی ـ آقای حسین چکاه‌فر ـ فرزند محمدتقی شندانگ یک قطعه زمین که کلا "ساختمان شده‌است انتقالب مع‌الواسطه ازبانوخدیجه عبدالعلی متقاضی ثبت که آگهی نوبتی درسه‌ماهه سوم سال ۱۳۳۳ میبایست منتشر میشدونشده‌است.

۹۸۰فرعی ـ ازسنگ ۲۰ ـ اصلی واقع درقریه میگون ـ آقایان اسماعیل رجب دلاک کمه رجبی نیا تعبیرنام خانوادگی داده‌است و صدرالدموسی مسگونی ـ شندانگ یک قطعه‌زمین مشجروساختمان احداث‌شده درآن‌بمساحت ۶۹۳ مترمربع که برابر سندرسمی مع‌الواسطه بنامبردگان بالمناصفه انتقال یافته‌است که درآگهی نوبتی درسه ماهه آخرسال ۲۹ میبایست منتشر میشده و نشده‌است.

۱۴۷۸ فرعی مفروزو مجزی شده از ۲۶۴ فرعی از ۱۸ ـ اصلی قریه دربندسر آقای محمدتقی رجب بلوکات دودانگ مشاع از شندانگ یک قطعه زمین منجر بمساحت تقریبی دوهزارمترمربع باحق استفاده از مقررات قانون آب طبق نحوه ملی‌شدن آن که میبایست درسه‌ماهه سوم سال ۱۳۵۸ آگهی میشدونشده‌است.

۱۵۸ فرعی ـ از سنگ ۲۰ ـ اصلی قریه میگون ـ آقای علی جلیلی‌پور شندانگ یکباب‌خانه‌مسکونی بمساحت‌تقریبی‌دویست‌وپنجاه مترمربع که‌میبایست درسه‌ماهه چهارم سال ۵۷ آگهی میشدونشده‌است.

لذا برطبق ماده ۱۶ قانون ثبت هرکس نسبت به پلاکهای بالاواخواهی دارد ازاولین روز انتشار این اگهی نوبتی تا ۹۰ روز بعد دادخواست واخواهی خودرا به ثبت اسنادقشم تسلیم ودرصورتیکه قبل از انتشاراین آگهی درهریک از محاکم صالحه اقامه دعوی شده ودرجریان رسیدگی است بدستور ماده ۱۷ قانون ثبت کسی که مدعی درخواست کننده ثبت است بایستی ازتاریخ نشر نوبت اول بشرح بالاگواهی دادگاه را مشعربرجریان دادرسی اخذ وبه اداره ثبت قشم تسلیم نمایند والا حق واخواهی او ساقط خواهدبودو تحدید حدود املاک مزبور طبق ماده ۱۴ قانون ثبت به ترتیب شماره بعمل خواهدآمد این اگهی ظرف یکماه دو نوبت درهمین روزنامه منتشر خواهدشد

تاریخ انتشار نوبت اول ۱۳۵۹/۸/۱

تاریخ انتشار نوبت دوم ۱۳۵۹/۹/۱

رئیس ثبت قشم ـ عباس آریایی

۱۸۸۳۱/م الف

آگهی نوبتی اصلاحی بخش ۸ تهران

۵۴۰۱ الی ۵۴۰۴ آقایان حاج‌جعفر مینوی و جلال مینوی هریک‌نسبت‌به سه دانگ مشاع از شندانگ چهار باب دکان وصل بیکدیگر واقع در بخش ۸ تهران انتقالی از محمدخرم‌نیک که بعلت عدم ذکر نام خانوادگی بعضی از مالکین اسبق (بانوان زرین‌تاج و سیمین‌تاج و فمرتاج) که کسروی بوده از قلم افتاده و طبق اختیارات تفویضی شماره ۱۴۰۰ ـ ۵۳/۴/۱ هیئت نظارت منطقه مرکزی آگهی نوبتی پلاکهای مزبور مجددا بشرح فوق فقط یکنوبت (اول آبانماه ۵۹) منتشر میشود و مدت اعتراض هم سی روز از تاریخ انتشار میباشد.

تاریخ انتشار فقط در اول آبانماه ۵۹

رئیس ناحیه جنوب ثبت تهران ـ عباس دواجی

۱۷۸۳۲/م الف

آگهی نوبتی سه‌ماهه دوم سال ۱۳۵۹ ناحیه شمالغرب ثبت تهران بخش سه تهران

املاکیکه برطبق ماده ۱۲ قانون ثبت نسبت به آنها قبول تقاضای ثبت‌شده و با رعایت مفاد ماده ۵۹ آئین‌نامه قانون ثبت باید در سه ماهه دوم سال جاری آگهی بشود بشرح زیر جهت اطلاع عموم اعلام میگردد. ۱ـ پلاک ۴۱۵ فرعی از ۳۹۹۳ اصلی واقع در بخش سه تهران اراضی فزل‌قلعه شندانگ یکقطعه زمین محصور بمساحت ۳۸۲/۵ مترمربع که خانم صدیقه معظمی فرزند حیدر با وکالت آقای سی‌الله هادیان. این آگهی در مدت ۶۰ روز دو نوبت بفاصله ۳۰ روز منتشر مسود علیهذا هرکس نسبت بپلاک فوق اعتراض دارد طبق مواد ۱۶ و ۱۷ قانون ثبت و تبصره ۱ از ماده ۲۵ ظرف ۹۰ روز از تاریخ انتشار اولین آگهی اعتراض خود و با گواهی‌نامه دادگاه مشعر برطرح دعوی بدفتر این ناحیه یا نزدیکترین‌شعبه‌ثبت‌تسلیم و رسید دریافت دارند تا برابر مقررات اقدام گردد.

تاریخ انتشار نوبت اول ۱۳۵۹/۸/۱

تاریخ انتشار نوبت دوم ۱۳۵۹/۹/۱

حسن حاجی‌زاده ـ رئیس ناحیه شمالغرب ثبت تهران

آگهی نوبتی سه ماهه دوم سال ۱۳۵۹

۱۷۲۰۶/م الف

آگهی نوبتی سه ماهه دوم سال ۱۳۵۹ ثبت اسناد و املاک فیروزکوه بموجب ماده ۱۲ قانون ثبت اسناد و املاک با رعایت ماده ۲۵۹ آئیننامه مذکور اختصاصیکه ثبت باملاک مجهول‌المالک واقع در حوزه ثبتی فیروزکوه در سه ماهه دوم تیر و مرداد و شهریور سال ۱۳۵۹ بتقاضای ثبت نموده‌اند و همچنین املاکی که تقاضای ثبت پذیرفته شده و ناکنون آگهی آن نشر نشده بشرح زیر آگهی میشود.

شماره‌های عمومی از سنگ یک اصلی فیروزکوه

۲۹ـ آقای باباجان طاری شندانگ یکباب حیاط‌باغچه متصل بآن

۳۴۶ـ آقای اصغر غرقابی تمامت شندانگ یکباب ساختمان پلاک شماره سیصد و چهل و شش فرعی از سنگ یک اصلی بمساحت تقریبی پنجاه و هشت متر و شصت و پنج دسیمتر مربع واقع در محله پائین فیروزکوه.

۳۸۰ و ۳۸۱ـ آقای ابراهیم باطنی تمامت شندانگ یکدستگاه ساختمان پلاک و شماره سیصد و هشتاد و سیصد و هشتاد و یک فرعی از سنگ یک اصلی بمساحت تقریبی یکصد و پنجاه و دو متر مربع واقع در محله پائین فیروزکوه.

۴۲۸ـ آقایان تعمابعلی قاسمی و بختعلی قاسمی و غلامعلی قاسمی و بانو ساره خانوم‌قاسمی و بانو سیدطوبی‌حسینی تمامت شندانگ یکباب ساختمان پلاک شماره ششصد و بیست و هشت فرعی از سنگ یک اصلی واقع در محله بالای فیروزکوه بمساحت تقریبی هفتاد متر مربع.

۸۴۴ـ آقای محمد ایزدپناه تمامت شندانگ یکباب حیاط پلاک هشتصدو چهل و چهار فرعی از سنگ یک اصلی (باقیمانده) واقع در مسجدنبی فیروزکوه بمساحت تقریبی هشتاد متر مربع

۱۵۰۷ـ بانو رقیه اسکندری تمامت شندانگ یکقطعه زمین مزروعی شماره پلاک یکهزار و پانصد و هفت فرعی از سنگ یک اصلی بمساحت تقریبی یکهزار و هفتاد و دو متر مربع با حق استفاده از آب برطبق قانون ملی شدن آبهای کشور

۳۲۵۸ـ آقای گل‌بابا سمیعی تمامت شندانگ دو باب راغه و بهار پلاک شماره سه هزار و دویست و پنجاه و هشت فرعی از سنگ یک اصلی بمساحت تقریبی‌دویست و سی و یک متر مربع واقع در فیروزکوه

۳۲۶۴ـ آقای سیدمهدی حسینی تمامت شندانگ یکباب ساختمان مسکونی شماره سه هزار و دویست و شصت و چهار فرعی از سنگ یک اصلی واقع در این محله فیروزکوه بمساحت تقریبی دویست و بیست متر و هشتاد دسی‌متر مربع

۳۳۲۵ـ آقای سیدعلی‌کیا تمامت شندانگ یکدستگاه ساختمان پلاک شماره سه‌هزار و سیصد و بیست و پنج فرعی از سنگ یک اصلی مفروزی از پلاک شماره دوهزار و دویست و نود و نه فرعی سنگ یک اصلی مذکور بمساحت تقریبی یکصد و نود و سه متر مربع واقع در فیروزکوه

۳۳۱۵ـ آقای باباخان شهرآشوب شندانگ یکباب ساختمان پلاک سه‌هزار و سیصد و پانزده فرعی از سنگ یک اصلی واقع در مسجدنبی فیروزکوه بمساحت تقریبی چهل و چهار متر، هفتاد و دو دسی‌متر مربع

۳۳۲۲ـ آقای علی بابکی تمامت شندانگ یکدستگاه ساختمان پلاک شماره سه‌هزار و سیصد و بیست و دو فرعی از سنگ یک اصلی تقریبی یکصد و بیست متر مربع واقع در فیروزکوه

۳۲۵۶ـ آقای صفر فخرآور ـ تمامت شندانگ یکباب اطاق و توالت و محوطه آن پلاک شماره سه هزار و دویست و پنجاه و شش فرعی از سنگ یک اصلی بمساحت تقریبی پنجاه متر مربع واقع در فیروزکوه

۳۳۱۶ـ آقای مراد کاردگر تمامت شندانگ یکباب خانه پلاک شماره سه هزار و سیصد و شانزده فرعی از سنگ یک اصلی واقع در فیروزکوه

۳۳۱۸ـ آقای نادعلی بالو تمامت شندانگ یکباب خانه پلاک شماره هزار و سیصد و هجده فرعی از سنگ یک اصلی واقع در محله بالا فیروزکوه بمساحت تقریبی پنجاه و شش متر مربع

۳۳۲۸ـ آقای حسن شهرآشوب شندانگ یکبابخانه پلاک شماره سه هزار و سیصد و بیست و هشت فرعی از سنگ یک اصلی بمساحت تقریبی هفتاد متر مربع واقع در فیروزکوه

شماره‌های فرعی از سنگ دو اصلی سرخدشت

۱۷۲ـ آقای عزت‌الله قاسمی تمامت شندانگ یکقطعه باغ منجر بمساحت تقریبی هشتصد و سی و یک متر مربع پلاک شماره یکصد و هفتاد فرعی از سنگ دو اصلی واقع در مزرعه سرخدشت فیروزکوه باحق استفاده از آب طبق قانون ملی شدن آبهای کشور

شماره‌های فرعی از سنگ یکصد و پنج اصلی قریه وشتان

۳۶۹ـ آقای سیدحسن دریاباری تمامت شندانگ یکقطعه زمین پلاک شماره ۳۶۹ فرعی از سنگ یکصد و پنج اصلی بمساحت تقریبی پنجهزار و پانصد متر مربع واقع در قریه وشتان فیروزکوه با حق استفاده از آب برطبق قانون ملی شدن آبهای کشور

۴۶۴ـ آقای سیدحسن دریاباری تمامت شندانگ یکقطعه زمین پلاک شماره ۴۶۴ ـ از سنگ یکصدوپنج اصلی واقع در قریه وشتان فیروزکوه با حق استفاده از آب برطبق قانون ملی شدن آبهای کشور بمساحت تقریبی یکهزار و چهارصد و هفتاد و پنج متر مربع

لذا برطبق ماده ۱۶ قانون ثبت هرکسی بر پلاکهای مندرج در آن آگهی واخواهی دارد از انتشار اول آگهی تا نود روز دادخواست خود به ثبت فیروزکوه تسلیم نماید و درصورتیکه قبل از انتشار این آگهی در هریک از محاکم صالحه اقامه دعوی شده‌باشد بدستور ماده ۱۷ قانون ثبت کسی که مدعی است از تاریخ نشر این آگهی بشرح بالا گواهی دادگاه را مشعر برجریان دادرسی اخذ و به ثبت فیروزکوه تسلیم نماید والا حق او ساقط‌خواهد شد ضمنا" رفباتیکه اشخاص تقاضای ثبت کرده‌اند برابر ماده ۱۴ قانون ثبت بترتیب تحدید و حدود خواهد شد و اعتراض بر حدود و حقوق ارتفاقی از تاریخ منظم صورت‌مجلس تحدید و حدود تا سی روز پذیرفته میشود.

نوبت اول پنجشنبه ۱۳۵۹/۸/۱ ـ نوبت دوم شنبه ۱۳۵۹/۹/۱

رئیس ثبت اسناد و املاک فیروزکوه

۱۷۲۰۷/م الف

آگهی نوبتی ناحیه شمالشرق ثبت تهران

املاکیکه طبق ماده ۱۲ ـ اصلاحی قانون ثبت و با رعایت ماده ۵۹ آئین‌نامه قانون ثبت در سه‌ماهه دوم‌سال ۱۳۵۹ بوسیله اظهارنامه تقاضای ثبت گردیده واقع در بخش دوتهران ذیلا" آگهی میگردد.

۱ ـ پلاک شماره ۶۷۳۵/۶۲۲۷ ـ اصلی‌آقای منوچهر زمانی بوکالت ازطرف آقای اصغر آذرنیا فرزند دکتر حسین مقدار دویست‌مترمربع یکقطعه زمین محصور واقع در بخش دوتهران نرسیده به‌چهارراه شیخان.

طبق ماده ۱۶ قانون ثبت هرکس نسبت بپلاک فوق واقع در بخش دوتهران واخواهی دارد از اولین روز انتشار آگهی ظرف ۶۰روز درخواست واخواهی خود را و یا طبق ماده ۱۷ قانون مذکور گواهی‌نامه‌مشعر برجریان دعوی دردادگاه را بدفتر این ناحیه تسلیم‌ورسید دریافت نماید.

رئیس ناحیه شمالشرق ثبت تهران

تاریخ انتشار نوبت اول ۵۹/۸/۱

تاریخ انتشار نوبت دوم ۵۹/۹/۱

۱۷۲۱۰/م الف

آگهی نوبتی سه ماهه دوم شال ۱۳۵۹ حوزه ثبتی قلهک بخش ۱۱ تهران

نظر بمدلول ماده ۱۲ اصلاحی قانون‌ثبت اسناد و املاک کشور و رعایت ماده ۵۹ اصلاحی آئین‌نامه مذکور املاکی که در آگهی‌های نوبتی سابق مجهول‌المالک آگهی شده و یا املاکی که در موقع ثبت عمومی شماره‌گذاری گردیده و اظهارنامه ثبتی آنها در سه‌ماهه دوم سال ۱۳۵۹ (تیر ـ مرداد ـ شهریور) به ثبت قلهک تسلیم و به جریان قانونی گذارده شده بشرح زیر آگهی میشود.

شماره فرعی از سنگ ۳۳ ـ اصلی رستم‌آباد

۱۳۹ و ۱۴۰ ـ آقایان محمد و حسین و ناصر و بانوان همدم و اقدس و منصوره و اقدس نام خانوادگی همگی رحیمیان نسبت بسر دوبرابر دختر باستثناء ثمن اعیانی و خانم بتول رحیمیان نسبت به ثمن اعیانی شندانگ یک باب مغازه و خانه متصل بآن و محوطه بمساحت تقریبی ۱۷۰ مترمربع.

شماره فرعی از سنگ ۳۵ ـ اصلی قیطریه

۲۸۲۹ ـ شهرداری تهران شندانگ یکقطعه زمین‌مروکد(محل‌قبرستان‌معروف‌به‌تپه ترکه) به مساحت تقریبی ۳۲۵۰/۱۸ مترمربع ا.

شماره فرعی از سنگ ۱۲۲ ـ اصلی برگ جهان لواسان بزرگ

۳۲ ـ آقای علی‌اکبر شاهانی نسبت به چهاردانگ مشاع و بانو سکینه شاهانی نسبت به دو دانگ مشاع از شندانگ یکقطعه باغچه منجر بمساحت تقریبی ۵۰۰ مترمربع. لذا طبق ماده ۱۶ و ۱۷ قانون ثبت اسناد و املاک مراتب آگهی میشود تا هر کس نسبت به املاک آگهی شده بالا اعتراض دارد درخواست واخواهی خود را ظرف مهلت مقرر قانونی به ثبت قلهک تسلیم و رسید دریافت دارد و یا در صورتیکه قبلا پس متقاضیان ثبت و او دعوی اقامه شده و در جریان رسیدگی باشد گواهی‌نامه دادگاه صالحه را دایر به جریان دعوی از تاریخ انتشار نوبت‌اول این آگهی اول آبان ماه ۱۳۵۹ ـ تا مدت ۹۰ روز به ثبت قلهک تسلیم و رسید دریافت دارد والا حق او ساقط خواهد شد تحدید حدود املاک فوق با رعایت مقررات و با انتشار آگهی تحدیدی جداگانه بعمل خواهد آمد و اعتراض به حدود و حقوق ارتفاقی طبق ماده ۲۰ قانون ثبت بپذیرفته خواهد شد این آگهی بفاصله ۳۰ روز در دو نوبت منتشر خواهد شد.

تاریخ انتشار نوبت اول ۱۳۵۹/۸/۱ رئیس اداره ثبت قلهک ـ احمد جعفریان

تاریخ انتشار نوبت دوم ۱۳۵۹/۹/۱

۱۷۴۷۷/م الف

آگهی نوبتی ناحیه جنوب ثبت املاک تهران

برابر ماده ۱۲ قانون ثبت املاک کسانیکه در سه ماهه دوم سال ۱۳۵۹ نسبت باملاک مجهول‌المکان واقع‌در بخش هشت‌تهران بوسیله اظهارنامه‌مثبتی خود را مالک و متصرف معرفی و تقاضای ثبت نموده‌اند بشرح زیر آگهی میشود:

۳۵۱۲ و ۳۵۱۳ آقای سدرضا محدبور بعنوان تولیت‌بروقف عام شندانگ یکبابخانه (موقوفه‌عام) واقع در بخش هشت تهران بازار کوچه غریبان به مساحت ۱۷۲/۸۸ مترمربع لذا مطابق ماده ۱۶ و ۱۷ قانون ثبت املاک هرکس نسبت به ملک فوق‌الذکر واخواهی دارد میتواند از تاریخ انتشار اولین آگهی نوبتی (اول آبانماه ۵۹) ظرف نود روز دادخواست واخواهی و یاگواهی مشعر بر جریان دعوی را مستقیما" بناحیه جنوب ثبت املاک تهران تسلیم و رسید اخذ نماید در غیر اینصورت طبق مقررات اقدام خواهد شد. ضمنا" این آگهی در دونوبت هر سی روز یکمرتبه منتشر میشود.

تاریخ انتشار نوبت اول ۵۹/۸/۱ اول آبانماه ۵۹

تاریخ انتشار نوبت دوم ۵۹/۹/۱ اول آذرماه ۵۹

رئیس ناحیه جنوب ثبت تهران ـ دواجی

از صفحه قبل

۱۵۷۰۸ـ اصلی احمد براهوئی ششدانگ یکبابمنزل بمساحت ۲۱۸/۱۶ متر مربع بالاتر از مسیل اول کوچه منتصبه از جاده‌قدیم زابل

۱۵۷۱۲ـ اصلی عیسی سنجولی ششدانگ یکبابمنزل بمساحت ۱۸۶/۴۸ متر مربع خیابان ولی‌عصر کوچه منتصبه

۱۵۷۱۶ـ اصلی مجید هاسوری ششدانگ یکبابمنزل بمساحت ۳۹۸/۸۹ متر مربع کوچه حافظ از خیابان اسادیوم

۱۵۷۲۱ـ اصلی محمد علی خیاری اول ششدانگ منزل بمساحت ۱۲۱/۵۹ متر مربع کوچه بن‌بست خیابان ولی‌عصر

۱۵۷۲۷ـ اصلی رسول آباریان ششدانگ یکبابمنزل بمساحت ۱۳۹/۴۱ متر مربع کوچه ۱۴ متری از خیابان ۴۰ متری

۱۵۷۳۱ـ اصلی قربان خدامراد ششدانگ یکبابمنزل بمساحت ۱۴۸/۱۳ متر مربع کوچه منتصبه از خیابان سیستان

۱۵۷۳۵ـ اصلی غلام خان براهوئی ششدانگ یکبابمنزل بمساحت ۲۶۰/۹۲ متر مربع کوچه منتصبه از خیابان مصدق شرقی

۱۵۷۳۹ـ اصلی نظر ناروئی ششدانگ یکبابمنزل بمساحت ۳۷۷/۳۰ متر مربع کوچه منتصبه از خیابان سیستان

۱۵۷۴۲ـ اصلی سرائیل ناروئی ششدانگ یکبابمنزل بمساحت ۲۸۲/۶۷ متر مربع ادامه مصدق شرقی

۱۵۷۴۴ـ اصلی عبدالله موسی‌زهی ششدانگ یکبابمنزل بمساحت ۱۳۵/۱۱ متر مربع خیابان مصدق

۱۵۷۴۶ـ اصلی عباسعلی کاظمی‌فرد ششدانگ یکبابمنزل بمساحت ۱۶۷/۳۹ متر مربع کوچه منتصبه از خیابان سیستان

۱۵۷۵۴ـ اصلی محمدعلم معارفی براهوئی ششدانگ یکبابمنزل بمساحت ۱۵۳/۰۲ متر مربع کوچه بن‌بست از خیابان مصدق شرقی

۱۵۷۵۷ـ اصلی حسینعلی شیرکوهی ششدانگ یکبابمنزل بمساحت ۱۳۴/۴۵ متر مربع خیابان ولی عصر کوچه سیف

۱۵۷۶۱ـ اصلی دوست‌محمد اعتصامیان ششدانگ‌یکبابمنزل بمساحت ۳۲۴/۲۰ متر مربع خیابان مولوی عبدالعزیز کوچه سهراب شهید

۱۵۷۶۴ـ اصلی‌هانم کبری مرادعلی ششدانگ یکباب منزل بمساحت ۱۸۰/۲۰ متر مربع کوچه بن‌بست از خیابان قدیم زابل

۱۵۷۶۵ـ اصلی اصغر سیاه‌سری ششدانگ یکباب منزل بمساحت ۴۹/۸۵ متر مربع کوچه منتصبه از جاده قدیم زابل

۱۵۷۶۸ـ اصلی فاطمه مسگری ششدانگ یکباب منزل بمساحت ۱۸۴/۷۸ متر مربع خیابان سلمان‌فارسی

۱۵۷۸۳ـ غلامحسین اربابی ششدانگ یکباب منزل بمساحت ۳۶۸/۹۱ متر مربع کوچه ده متری از خیابان ۳۵ متری از خیابان مصدق غربی

۱۵۷۸۴ـ اصلی علی‌بودبنده‌صبور ششدانگ یکباب منزل بمساحت ۲۵۷/۸۸ متر مربع خیابان سعدی کوچه نوابی

۱۵۷۸۵ـ اصلی رحمان کول ششدانگ یکباب منزل بمساحت ۱۱۶/۴۸ متر مربع کوچه منتصبه از خیابان مصدق

۱۵۷۹۳ـ اصلی موسی کوچکزائی ششدانگ یکباب منزل‌بمساحت ۱۵۸/۳۲ متر مربع کوچه بوک از خیابان سیستان

۱۵۷۹۵ـ اصلی سعید ناروئی ششدانگ یکباب منزل بمساحت ۱۵۶/۰۱ متر مربع کوچه منتصبه از مسیل هیرمند

۱۵۸۰۰ـ اصلی غلامرضا زارعی ششدانگ یکباب منزل‌بمساحت ۱۲۹/۹۵ متر مربع کوچه هیرمند خیابان مسجد جامع صدیقیه

۱۵۸۰۲ـ اصلی علی‌دادخواه ششدانگ یکباب منزل بمساحت ۱۱۵/۹۳ متر مربع کوچه منتصبه از انتهای شمالی خیابان شریعتی

۱۵۸۰۵ـ اصلی حسن شیخی ششدانگ یکباب منزل بمساحت ۲۲۰/۰۲ متر مربع کوچه بن بست خیابان ولی عصر

۱۵۸۰۷ـ اصلی ملک غلامی ششدانگ یکباب منزل بمساحت ۶۴/۵۱ مترمربع خیابان اسادیوم جنوب کوچه فرخی

۱۵۸۰۸ ـ اصلی یوسف معتمدی‌پور ششدانگ یکباب منزل بمساحت ۲۳۹/۹۹ متر مربع کوچه اسحق از خیابان سیستان

۱۵۸۱۱ـ اصلی صغری میر ششدانگ یکباب منزل بمساحت ۳۹۲/۶۳ متر مربع کوچه منتصبه از خیابان ۲۰ متری از خیابان خمینی

۱۵۸۱۴ـ اصلی محمد کیحائی ششدانگ یکباب منزل بمساحت ۳۹۲/۶۳ متر مربع خیابان ۱۲ متری از خیابان ۲۰ متری از خیابان خمینی‌غربی‌انتقالی از فریدون ساکت

۱۵۸۱۷ـ اصلی محمد کبیر شه‌بخش ششدانگ‌یکباب منزل بمساحت ۲۰۳/۷۶ متر مربع کوچه منتصبه از ادامه خیابان مولوی

۱۵۸۲۳ـ اصلی حسین براهوئی نوری ششدانگ‌یکباب منزل به مساحت ۲۳۷/۳۰ متر مربع جاده قدیم زابل مسیل اول

۱۵۸۲۷ـ اصلی ملاحکیم ریگی ششدانگ یکباب منزل نیمه تمام بمساحت ۳۷۱/۳۰ متر مربع جاده قدیم زابل مشهد

۱۵۸۳۰ـ اصلی صفر خوره‌کوهی ششدانگ‌یکباب منزل بمساحت ۱۰۰/۴۴ متر مربع کوچه منتصبه از ادامه امیرمعزی

۱۵۸۳۳ـ اصلی عزیز چهاریاری ششدانگ یکباب منزل بمساحت ۲۹۱/۵۴ متر مربع کوچه منتصبه از ادامه مولوی

۱۵۸۳۸ـ اصلی حمید گرگیچی ششدانگ یکباب منزل بمساحت ۱۹۰/۵۸ متر مربع کوچه بن بست از جاده قدیم زابل بالاتر از مسیل اولی

۱۵۸۴۵ـ اصلی عیسی‌محمدیان ششدانگ یکباب منزل‌بمساحت ۱۹۲/۲۶ متر مربع جاده کرمان و مشهد حاشیه مسیل اولی

۱۵۸۵۱ـ اصلی غلامعلی شهرکی ششدانگ‌یکباب منزل‌بمساحت ۳۷۶/۴۲ متر مربع کوچه ده متری ۲۰ متری گوره

۱۵۸۵۴ـ اصلی کریم شرفی‌براهوئی ششدانگ یکباب منزل‌بمساحت ۲۶۲/۲۶ متر مربع کوچه فتح از خیابان ولی عصر

۱۵۸۶۰ـ اصلی ابراهیم هومان ششدانگ یکباب منزل بمساحت ۱۶۸/۸۰ متر مربع ۲۰ متری جنوب نیروگاه برق

۱۵۸۶۳ـ اصلی حاجی‌گرگیچ ششدانگ یکباب منزل بمساحت ۳۴۱/۴۴ متر مربع کوچه منتصبه از ۴۰ متری جنوب نیروگاه برق

۱۵۸۶۷ـ اصلی ابراهیم کیخا ششدانگ یکباب منزل بمساحت ۱۵۴/۳۶ متر مربع خیابان جاده قدیم زابل ۲۰ متری سام

۱۵۸۷۱ـ اصلی غلام ناروئی ششدانگ‌یکباب منزل بمساحت ۳۴۸/۱۶ متر مربع کوچه منتصبه از مسیل هیرمند و جاده قدیم زابل

۱۵۸۷۶ـ اصلی غلامرضا سرگزی ششدانگ یکباب منزل بمساحت ۱۹۲/۲۵ متر مربع کوچه منتصبه از خیابان شریعتی

۱۵۸۷۹ـ اصلی رحمدل براهوئی ششدانگ یکباب منزل‌بمساحت ۹۲/۶۹ متر مربع ۲۰ متری جنوبی نیروگاه برق

۱۵۸۸۲ـ اصلی محمد انورابراهیمی ششدانگ یکباب منزل‌بمساحت ۱۱۲/۶۶ متر مربع کوچه منتصبه از جهل متری سمت جاده قدیم زابل انتقالی ازآقای رضا مرعشی.

۱۵۸۸۸ـ اصلی حمزه شهنوازی ششدانگ یکباب منزل بمساحت ۲۱۱/۹۴ متر مربع کوچه منتصبه از خیابان امیرمعزی

۱۵۸۸۴ـ اصلی ملنگ رخشانی ششدانگ یکباب منزل بمساحت ۲۳۰/۰۳ متر مربع کوچه منتصبه از خیابان ۲۰ متری‌شمال کوی متحدین

۱۵۸۹۰ـ اصلی ملک بخش ریگی میرحاوه ششدانگ‌یکباب منزل به مساحت ۸۶/۷۸ متر مربع کوچه فرخی *

۱۵۸۹۱ـ اصلی ابراهیم ریگی ششدانگ‌یکباب منزل بمساحت ۲۵۸/۷۹ متر مربع کوچه امیرکبیر از خیابان مصدق

۱۵۸۹۴ـ اصلی میرزا ریگی گوهرکوهی ششدانگ‌یکباب منزل بمساحت ۲۷۶/۳۶ متر مربع کوچه منتصبه از خیابان ۴۰ متری جام‌جم

۱۵۸۹۹ـ اصلی عباسعلی‌عالی ششدانگ یکباب منزل بمساحت ۸۲/۲۵ متر مربع کوچه منتصبه از خیابان ولی‌عصر

۱۵۹۰۴ـ اصلی خانمحمد ناروئی‌فر ششدانگ یکباب منزل بمساحت ۲۲۸/۲۰ متر مربع کوچه خدری از خیابان ۴۰ متری نبش خیابان و کوچه

۱۵۹۰۸ـ اصلی رستم احمد زاده ششدانگ‌یکباب منزل بمساحت ۲۱۴/۲۱ متر مربع کوچه لادر از خیابان جاده مشهد کرمان

۱۵۹۱۱ـ اصلی ملک‌محمد براهوئی مالکی ششدانگ یکباب منزل بمساحت ۱۶۸/۳۳ متر مربع کوچه منتصبه از خیابان آریانا سابق

۱۵۹۱۵ـ اصلی خلیل ناروئی‌حداد ششدانگ‌یکباب منزل بمساحت ۱۸۱/۰۵ متر مربع کوچه فرنان از کوچه آ

آگهی نوبتی سه ماهه دوم سال ۱۳۵۹

۱۷۲۰۹/م الف

برطبق دستورماده ۱۱ قانون ثبت‌اسناد واملاک املاکیکه درسه‌ماهه دوم سال ۱۳۵۹ بخش ده تهران قبول درخواست ثبت‌شده است بشرح زیرآگهی میگردد.

"قریه‌کن"

۵۴ فرعی از ۱۵۸ اصلی مفروز از یکفرعی از اصلی مذکور آقای یونیه کوچه فرزند سخاریه‌اعیانی شنداتک یکدستگاه آپارتمان شماره ۳۶ بلوک‌دومساحت ۸۷/۲۰ مترمربع بانضمام یکسهم از هشت سهم‌متاع عرصه و اعیان راهرو پلکان بمساحت ۱۱/۰۲ مترمربع و بقدرالسهم اعیانی از عرصه کل و ساعات و مشترکات و فضای سبز بلوک مربوطه واقع در بخش ده‌تهران اراضی‌کن زیباشهر انتقالی از سازمان‌مسکن.

۷۷ فرعی از ۱۵۸ اصلی مفروز از یکفرعی از اصلی مذکور بانوفاطمه کاوبانی فرزند محمدشنداتک یک دستگاه آپارتمان شماره ۴۶ طبقه‌سوم بلوک‌دوم‌بمساحت ۸۷/۲۰ مترمربع بانضمام یکسهم از ۸سهم متاع عرصه و اعیان راهرو و رامپله شماره سه‌بمساحت ۱۱/۰۲ مترمربع واقع در بخش ده‌تهران اراضی‌کن زیباشهر.

۷۸ فرعی از ۱۵۸ مفروز از یکفرعی از اصلی مذکور آقای حسن‌نوراد در خنکاب فرزند میراسداله اعیانی‌شنداتک یکدستگاه آپارتمان بمساحت ۸۷/۲۰ مترمربع بلوک ۲ آپارتمان شماره سه بانضمام راهرو و رامپله مبوطه بمساحت ۱۱/۰۲مترمربع واقع در بخش ده‌تهران اراضی‌کن زیباشهر.

۲۴۲۶/۱۹۴۳۷ آقایان جوادمبینی و حسین حاجی زینلی‌بیوکی فرزندان‌رجبعلی و حاجی‌حسن شنداتک یکقطعه زمین بابنای احداثی دران بمساحت ۲۵ مترمربع واقع در بخش ده‌تهران.

"جاویدآباد"

۲۳۹۵/۴۸۲۶۷ خانم مریم‌پورسعیدی فرزند موسی شنداتک یکبابخانه‌بمساحت ۱۶۹/۷۰ مترمربع واقع در اراضی متاعی طرشت ۲۳۹۵/۴۸۲۷۶ آقای حسنعلی اله صفالوئی فرزند سهرابعلی شنداتک یکبابخانه بمساحت ۱۸۰/۴۰ مترمربع واقع در اراضی متاعی طرشت بخش ده‌تهران.

۲۳۹۵/۴۸۲۸۱ آقای ریم‌جاروجوئی فرزند ازدر شنداتک یکبابخانه بمساحت ۵۳/۱۹ متر مربع واقع دراراضی متاعی‌طرشت.

۲۳۹۵/۴۸۲۸۵ آقای بالافارداس هست ساربخان بیگلو فرزندعلی‌عباس شنداتک یکبابخانه بمساحت ۱۰۶/۸۸ مترمربع واقع دراراضی متاعی طرشت.

۲۳۹۵/۴۸۳۰۳ آقای میراعلم مصلح ساربخان بیگلو فرزند ابراهیم شنداتک یکبابخانه بمساحت ۱۱۱/۶۰مترمربع واقع دراراضی متاعی طرشت.

۲۳۹۵/۴۸۴۶۲ آقای عباسعلی بیات فرزند حسینعلی شنداتک یکبابخانه‌بمساحت ۶۶/۳۰ مترمربع درقسمت حلاء اراضی متاعی‌طرشت.

۲۳۹۵/۴۸۴۷۸ آقای شعبانعلی ومیرجلو فرزندحسین شنداتک یکبابخانه بمساحت ۱۰۶ متر مربع واقع درقسمت حلاء اراضی متاعی طرشت.

۲۳۹۵/۴۸۵۹۵ آقای خلیل بدوره فرزند خلیل شنداتک یکبابخانه‌بمساحت ۷۵ مترمربع واقع در قسمت حلاء اراضی متاعی‌طرشت.

۲۳۹۵/۴۸۷۱۵ آقای محرمعلی رویوندغیاثوند عین‌علی شنداتک‌یکبابخانه بمساحت ۱۴۸/۸۰مترمربع واقع درقسمت حلاء اراضی متاعی.

۲۳۹۵/۴۸۷۲۲ آقای محمدفرنادبختیاش فرزندشیرمحمد شنداتک‌یکبابخانه بمساحت ۷۴مترمربع درقسمت حلاء اراضی متاعی‌طرشت.

۲۳۹۵/۴۸۷۳۷ آقای رمضانعلی سلیمی‌فرزند نقدعلی شنداتک یکقطعه‌زمین مزروکه بمساحت ۳/۶۳ مترمربع واقع دراراضی متاعی طرشت که از شهرفیروزآباد گرفته شده.

۲۳۹۵/۴۸۷۵۰ آقای‌گل‌حسین صفری کمال‌آباد فرزندآقاکشی شنداتک‌یکبابخانه احداثی واقع دریک قطعه زمین بمساحت ۳۴۹مترمربع قطعه چهارم از ۴افرازی نقشه از حرف چ‌اراضی متاعی طرشت تهران ویلای‌غربی طبق ماده ۱۴۷ قانون الحاقی ثبت.

۲۳۹۵/۴۸۷۵۲ خانم‌صغری لاکچی فرزند محمدجعفر شنداتک یکبابخانه احداثی واقع دریکقطعه زمین بمساحت ۳۵۸/۱۵ مترمربع قطعه چهارم از ۴ از حرف چ اراضی متاعی طرشت.

۲۳۹۵/۴۸۷۶۸ آقای حسین بی‌الم فرزند حمزه شنداتک یکبابخانه احداثی واقع در یکقطعه زمین بمساحت ۱۰۲/۴۰ مترمربع قطعه چهارم افرازی نقشه از حرف چ‌اراضی متاعی طرشت تهران‌ویلای‌غربی طبق ماده ۱۴۷ قانون‌ثبت.

۲۳۹۵/۴۸۷۶۹ آقای صمدطهماسبی فرزندغلامحسین شنداتک یکبابخانه احداثی دریک‌قطعه‌زمین بمساحت ۱۱۰/۹۰ مترمربع قطعه چهارم افرازی نقشه از حرف چ‌اراضی متاعی طرشت تهران ویلای‌غربی طبق ماده ۱۴۷ قانون‌الحاقی ثبت.

۲۳۹۵/۴۸۷۷۲ آقای عباس‌آقا غنی‌زاده فرزندحاج محمدشنداتک یکبابخانه احداثی واقع دریک قطعه زمین بمساحت ۲۰۲/۲۰ مترمربع قطعه چهارم از ۶ افرازی نقشه از حرف چ اراضی متاعی طرشت.

۲۳۹۵/۴۸۷۷۹ آقایان حیدر قربانی ساربخان بیگلو و اله شکرفیروز و خانم صغری قربانی ساربخان‌بیگلو فرزندان حسن و محسن شنداتک یکبابخانه واقع در یک قطعه‌زمین بمساحت ۵۷۲/۴۵ مترمربع قطعه ۴ از چهار افرازی نقشه از حرف چ اراضی متاعی طرشت تهران ویلای غربی.

۲۳۹۵/۴۸۷۸۱ آقای علی‌آصغی بحباش فرزند اسمعیل شنداتک‌یکبابخانه بمساحت ۱۰۹ مترمربع در قسمت حلاء اراضی متاعی‌طرشت.

۲۳۹۵/۴۸۷۸۲ آقای عطا غیاثوند محمدخانی فرزند علی‌محمد شنداتک یکبابخانه بمساحت ۱۰۰/۲۰مترمربع در قسمت حلاء اراضی‌متاعی طرشت.

۲۳۹۵/۴۸۷۸۳ آقای داود و دوسیزه مهیار بحرینی فرزندان مرحوم سعدالله و بانو کوثرنظام عیال کامفرض‌الله پسر دو برابر دختر و عیال بهاء نمیه اعیانی شنداتک یکبابخانه بمساحت ۱۱۹ مترمربع در قسمت حلاء اراضی‌متاعی طرشت.

۲۳۹۵/۴۸۷۸۴ مکرر: آقای حسن دائی هرانی فرزند حسین شنداتک یکبابخانه احداثی در یک قطعه زمین بمساحت ۳۱۴/۵ مترمربع قطعه چهارم از ۴ افرازی نقشه از حرف ح اراضی متاعی طرشت‌ویلای‌غربی.

۲۳۹۵/۴۸۷۸۴ آقای نوروز علی‌کاورز زردچهره فرزند بهرامعلی شنداتک یکبابخانه بمساحت ۹۲/۵ مترمربع واقع در قسمت حلاء اراضی متاعی طرشت.

۲۳۹۵/۴۸۷۸۷ آقای حسن قربانی طرقی فرزند میرزا شنداتک یکبابخانه بمساحت ۱۵۴ مترمربع در قسمت حلاء اراضی متاعی طرشت.

۲۳۹۵/۴۸۷۸۷ مکرر: آقای احمد امرالهی بیوکی فرزند حسین شنداتک یکباب کارگاه‌آهنگری مساحت ۴۱۴ مترمربع واقع در اراضی متاعی طرشت.

۲۳۹۵/۴۸۷۸۸ آقای احمد امرالهی بیوکی فرزند حسین شنداتک‌یکبابخانه بمساحت ۲۴۶مترمربع در قسمت حلاء اراضی متاعی طرشت.

۲۳۹۵/۴۸۷۸۹ آقای محمدابراهیم گل‌فرزند رضا شنداتک یکبابخانه بمساحت ۷۸/۸۰مترمربع در قسمت حلاء اراضی‌متاعی طرشت.

۲۳۹۵/۴۸۷۹۲ آقای رضا جعفری جوزانی فرزند محمداکبر شنداتک‌یکباب خانه بمساحت ۱۰۱/۴۰مترمربع در قسمت حلاء اراضی‌متاعی طرشت.

۲۳۹۵/۴۸۷۹۷ آقای‌علی رویوندغیاثوند شنداتک یکبابخانه بمساحت ۶۴/۲۸ مترمربع در قسمت حلاء اراضی متاعی طرشت بخش ده تهران.

۲۳۹۵/۴۸۸۰۰ آقای رحیم مصطفائی.فرزند رحمت شنداتک یکبابخانه احداثی در یک قطعه‌زمین بمساحت ۱۴۵/۴۰مترمربع واقع در اراضی متاعی طرشت طبق رای ۸۹۱ مورخ ۵۹/۳/۲۹ هیئت‌نظارت‌مطابق ماده ۱۴۷الحاقی قانون‌ثبت.

۲۳۹۵/۴۸۸۱۵ آقای عابدین‌احمدی علیائی فرزند علی شنداتک یکباب خانه بمساحت ۴۰مترمربع در قسمت‌حلاء اراضی‌متاعی طرشت.

۲۳۹۵/۴۸۸۴۰ خانم روح‌انگیز نادری‌رضائی فرزند جمشید شنداتک‌یکباب خانه بمساحت ۶۸مترمربع در قسمت حلاء اراضی متاعی‌طرشت.

۲۳۹۵/۴۸۸۵۲ آقای احمدکلالی نوجده فرزند تقی شنداتک یکبابخانه بمساحت ۴۹/۱۰مترمربع در قسمت‌حلاء اراضی‌متاعی طرشت.

۲۳۹۵/۴۸۸۵۴ آقای عباسعلی رسول زاده اوزمجلوئی‌فرزند آیدین شنداتک یکبابخانه بمساحت ۷۴/۵مترمربع در قسمت‌حلاء اراضی متاعی‌طرشت.

۲۳۹۵/۴۸۸۶۰ آقای رضا کاتب اسفروشانی فرزند موسی شنداتک یکبابخانه به مساحت ۱۰۷/۸۰ متر مربع در قسمت حلاء اراضی متاعی طرشت.

۲۳۹۵/۴۸۸۷۰ آقای حسین غفاری فرزند محمدتقی شنداتک یکقطعه زمین‌مزروکه بمساحت ۳۰/۵۱ متر مربع که با پلاک ۲۳۹۵/۱۵۲۱۴ تشکیل یک واحد شده است واقع در بخش ده تهران اراضی متاعی طرشت.

۲۳۹۵/۴۸۸۸۲ آقای حسین نحفی و کاظم نجفعلی فرزندان صفرعلی شنداتک یکبابخانه بمساحت ۱۵۴/۳۸ متر مربع در قسمت حلاء اراضی متاعی طرشت.

۲۳۹۵/۴۸۸۸۳ آقایان احمد و علیرضا نجفعلی فرزندان علی‌صفر شنداتک یک بابخانه بمساحت ۱۵۲ متر مربع در قسمت حلاء اراضی متاعی طرشت.

۲۳۹۵/۴۸۹۱۱ آقای مختار خان کناورز شادورانی فرزند اصغر شنداتک یکباب خانه بمساحت ۱۲۶ متر مربع در قسمت حلاء اراضی متاعی طرشت.

۲۳۹۵/۴۸۹۱۹ آقای رشید مصلح ساربخان بیگلو فرزند ابراهیم شنداتک یکباب خانه بمساحت ۱۰۱/۱۵ متر مربع در قسمت حلاء اراضی متاعی طرشت.

۲۳۹۵/۴۸۹۲۴ آقای عباس حقی فرزند سیمور شنداتک یکبابخانه بمساحت ۱۲۳ متر مربع در قسمت قطعه چهارم از ۲ حرف ط‌اراضی متاعی طرشت.

۲۳۹۵/۴۸۹۲۵ آقای نبی جهارمحالی فرزند علامحسن شنداتک یکبابخانه به مساحت ۱۲۰ متر مربع قطعه چهار از ۲ حرف ط‌اراضی متاعی طرشت.

۲۳۹۵/۴۸۹۲۶ آقای حیدر یعقوبی فرزند میرزاآقا شنداتک یکبابخانه بمساحت ۷۲/۶۰ متر مربع در قسمت قطعه چهارم از ۲ حرف ط‌اراضی متاعی طرشت.

۲۳۹۵/۴۸۹۲۷ آقای احمد بوابا فرزند محمدمهدی شنداتک یکبابخانه بمساحت ۸۲/۸۰ متر مربع در قسمت قطعه چهارم از ۲ حرف ط‌اراضی متاعی طرشت.

۲۳۹۵/۴۸۹۲۸ آقای محمدحسن رمضانی نظام‌دوست فرزند محمدعلی شنداتک یکبابخانه به مساحت ۲۴۲ مترمربع در قسمت قطعه ۴ از ۲ و سه حرف ط‌اراضی متاعی طرشت.

۲۳۹۵/۴۸۹۲۹ آقای محمود سروش عمیر فرزند مصطفی شنداتک یکبابخانه به مساحت ۱۰۲ متر مربع در قسمت حلاء اراضی متاعی طرشت قطعه ۴از۳ حرف ط.

۲۳۹۵/۴۸۹۳۰ آقای احمد هاشمی رفسنجانی فرزند میرزا رضا شنداتک یکباب خانه بمساحت ۸۴/۵۰ متر مربع در قسمت قطعه ۴ از سه حرف ط‌اراضی متاعی طرشت.

۲۳۹۵/۴۸۹۳۱ آقای صحبت باقری راجوئی فرزند بابا شنداتک یکبابخانه به مساحت ۴۸/۸۰ مترمربع در قسمت قطعه ۴ از سه حرف ط‌اراضی متاعی طرشت.

۲۳۹۵/۴۸۹۳۲ آقای عباس آقائی فرزند محمد شنداتک یکبابخانه بمساحت ۸۰ متر مربع در قسمت قطعه ۴ و ۲ حرف ط‌اراضی متاعی طرشت.

۲۳۹۵/۴۸۹۳۳ آقای محمدجعفر قربانی فرزند محمدحسین شنداتک یکبابخانه بمساحت ۹۷/۹۰ متر مربع در قسمت قطعه چهار از قطعه سه و دو حرف ط‌اراضی متاعی طرشت.

۲۳۹۵/۴۸۹۳۴ آقای محمدرضا نجفی فرزند علی حیدر شنداتک یکبابخانه بمساحت ۸۹/۷۰ متر مربع در قسمت قطعه چهار از قطعه سه و دو حرف ط‌اراضی متاعی طرشت.

۲۳۹۵/۴۸۹۳۵ خانم پریوش شاهی فرزند علی‌اصغر شنداتک یکبابخانه بمساحت ۲۳۳/۲۰ متر مربع در قسمت قطعه چهار از قطعات ۳ و ۲ حرف ط‌اراضی متاعی طرشت.

۲۳۹۵/۴۸۹۳۶ خانم محبوبه مهدوی جوقان فرزند محمدتقی شنداتک یکبابخانه بمساحت ۱۹۸/۸۰ متر مربع در قسمت قطعه ۴ از قطعات ۲ و ۳ حرف ط‌اراضی متاعی طرشت.

۲۳۹۵/۴۸۹۳۸ آقای نبی قدیمی شیرکوهی فرزند محمدعلی شنداتک یکبابخانه بمساحت ۵۶/۱۲ متر مربع در قسمت قطعه چهارم از سه حرف ط‌اراضی متاعی طرشت.

۲۳۹۵/۴۸۹۴۰ آقای حسین علیزاده فرزند حسینعلی شنداتک یکبابخانه به مساحت ۶۸/۵۰ متر مربع در قسمت قطعه چهارم از ۳ حرف ط‌اراضی متاعی طرشت.

۲۳۹۵/۴۸۹۴۱ آقای اکبر اینانلو فرزندرضا شنداتک یکبابخانه بمساحت ۵۴/۳۰ متر مربع در قسمت قطعه ۴ از قطعه ۲ حرف ط‌اراضی متاعی طرشت.

۲۳۹۵/۴۸۹۴۴ آقای کیومرث نادری و لاشجردی فرزند جواغعلی شنداتک یک بابخانه بمساحت ۵۲/۶۴ متر مربع در قسمت قطعه ۴ از قطعه سه حرف ط‌اراضی متاعی طرشت.

۲۳۹۵/۴۸۹۴۷ آقای بالا محمدخانی غیاثوند فرزند اسماعیل شنداتک یکباب خانه بمساحت ۹۳/۸۰ متر مربع در قسمت قطعه چهارم از ۳ حرف ط‌اراضی متاعی طرشت

۲۳۹۵/۴۸۹۵۴ آقای مهدی غیاثوندخانی شنداتک یکبابخانه بمساحت ۱۵۰ متر مربع در قسمت قطعه چهارم از قطعه ۲ حرف ط‌اراضی متاعی طرشت.

۲۳۹۵/۴۸۹۶۱ آقای محمدشیرمحمد و خانم طاهره نجات ساوجی فرزندان حسن و غربعلی شنداتک یکبابخانه بمساحت ۱۳۴/۴۰ متر مربع در قسمت قطعه ۲ حرف ط‌اراضی متاعی طرشت.

۲۳۹۵/۴۸۹۶۵ آقای محمدفیضی فرزند میکائیل شنداتک یکبابخانه بمساحت ۷۴/۳۰مترمربع درقسمت قطعه چهار از قطعه دوحرف ط‌اراضی متاعی طرشت.

۲۳۹۵/۴۸۹۶۶ آقای علی محمدشیردل فرزند ولی شنداتک یکبابخانه بمساحت ۱۰۶/۲۰ مترمربع درقسمت قطعه ۴ از قطعه ۲ حرف ط‌اراضی متاعی طرشت.

۲۳۹۵/۴۸۹۶۷آقای رضاعلی‌نفی‌زاده فرزندصادق شنداتک یکبابخانه بمساحت ۸۷/۵۰ مترمربع درقسمت قطعه چهارم از قطعه ۲ حرف ط‌اراضی متاعی طرشت.

۲۳۹۵/۴۸۹۷۴ آقایان ابوالفضل و ایمان و حسن مبینی ودوسیزه ندا مبینی و عبدل مبینی و عصمت میرغایدی فرزندان محمدحسین و رقاکاظم‌فرض‌اله شنداتک یکبابخانه بمساحت ۴۰۳/۵ مترمربع درقسمت قطعه چهارم از قطعه ۲ حرف ط اراضی متاعی طرشت.

۲۳۹۵/۴۸۹۸۶ آقای محمدمحمدی بیان فرزند صفرعلی شنداتک یکبابخانه به مساحت ۵۲/۲۰ مترمربع درقسمت قطعه۴ازقطعه ۳ حرف ط اراضی متاعی طرشت

۲۳۹۵/۴۸۹۸۶مکرر: آقای محسن جوهری فرزند عباس شنداتک یکبابخانه به مساحت ۶۹/۵۶مترمربع درقسمت‌قطعه‌چهارازقطعه۳حرف ط اراضی متاعی طرشت

۲۳۹۵/۴۸۹۸۷ آقای حمداله علامی فرزند عبداله شنداتک یکبابخانه بمساحت ۳۶/۷۰مترمربع درقسمت قطعه‌چهارازقطعه ۲ حرف ط اراضی متاعی طرشت

۲۳۹۵/۴۸۹۸۸ آقای علامعلی بابرامی فرزند محمدحسین شنداتک یکبابخانه بمساحت ۹۲/۴۰ مترمربع درقسمت قطعه ۴ از قطعه ۲ حرف ط اراضی متاعی طرشت.

۲۳۹۵/۴۸۹۹۰ آقای‌محمودروبوندغیاثوندفرزندسلطانعلی شنداتک یکبابخانه بمساحت ۱۲۷/۲۰ مترمربع واقع درقسمت حلاء اراضی متاعی طرشت.

۲۳۹۵/۴۸۹۹۳ آقای‌محمدعلی‌نکیداری سکرآبادی فرزندجواد شنداتک یکقطعه زمین باسای احداثی درآن بمساحت ۵۳/۵ مترمربع که با پلاک ۲۲۲۰۱ فرعی بوابا تشکیل یکبابخانه دادهاست.

۲۳۹۵/۴۸۹۹۴ آقای حدارحم بناب فرزند محمدعلی شنداتک و یکبابخانه به مساحت ۱۷۱/۸۰مترمربع درقسمت قطعه‌چهارازقطعه۲حرف ط اراضی‌متاعی طرشت

۲۳۹۵/۴۸۹۹۵ آقای حنراله لطفی فرزند فیراله شنداتک یکبابخانه احداثی در یک قطعه زمین بمساحت ۲۲۷/۱۵ مترمربع واقع در اراضی متاعی طرشت.

۲۳۹۵/۴۹۰۰۵ آقای علی محمدحاتی غیاثوندفرزند محمد شنداتک یکبابخانه بمساحت ۸۷/۶۰مترمربع واقع درقسمت حلاء اراضی متاعی طرشت.

۲۳۹۵/۴۹۰۰۹ آقای‌سعدحوادخادمیان فرزندکمال شنداتک یکبابخانه بمساحت ۱۲۴/۲۰ مترمربع درقسمت قطعه چهار از قطعه ۲ حرف ط‌اراضی متاعی طرشت

۲۳۹۵/۴۹۰۱۱ آقای قاسم جعفریان فرزند سعدالله شنداتک یکبابخانه بمساحت ۱۵۰ مترمربع درقسمت قطعه چهار از قطعه ۲ حرف ط‌اراضی متاعی طرشت.

۲۳۹۵/۴۹۰۱۳ آقای درویشعلی مالکی فرزند عبدالکریم شنداتک یکبابخانه به مساحت ۱۷۳ مترمربع درقسمت قطعه‌چهاراز قطعه۲ حرف ط‌اراضی متاعی طرشت

۲۳۹۵/۴۹۰۱۵ آقای‌صمدا سیابی‌فرحاری‌فرزندیوسفعلی‌شنداتک‌یکبابخانه‌بمساحت ۵۰مترمربع درقسمت حلاء اراضی متاعی طرشت.

۲۳۹۵/۴۹۰۱۷ خانم آغابعقوبی فرزند اسمعیل شنداتک یکبابخانه بمساحت ۵۷/۷۰مترمربع درقسمت قطعه چهارم از قطعه ۲ حرف ظ.

۲۳۹۵/۴۹۰۲۲ آقای اصغرمبینی فرزند عبدل شنداتک یکبابخانه بمساحت ۱۴۲/۳۰ مترمربع درقسمت قطعه ۴ از قطعه ۲ حرف ط‌اراضی متاعی طرشت.

۲۳۹۵/۴۹۰۲۸ آقای قاسم صمادی فرزند محمد شنداتک یکبابخانه بمساحت ۱۲۲/۲۰ مترمربع درقسمت قطعه چهار از قطعه ۲ حرف ط‌اراضی متاعی طرشت

۲۳۹۵/۴۹۰۳۱ آقای علی اکبر سعیدی عصمت آبادی فرزند آقاجان شنداتک یکبابخانه‌بمساحت ۸۲/۲۰مترمربع درقسمت قطعه۴ازقطعه‌دوحرف ط اراضی طرشت

۲۳۹۵/۴۹۰۳۶ بانو سلطان نحبه زعیم فرزند علی وآقایان رضامهدی و دوسیزه فاطمه بهمنی فرزندان مرحوم قدرت‌اله و بانو ساراحانوئن عباسی فرزند علی محمد کما قرض‌اله شنداتک یکبابخانه بمساحت ۲۱۶/۶۰ مترمربع درقسمت قطعه چهار از قطعه ۲ حرف ط‌اراضی متاعی طرشت.

۲۳۹۵/۴۹۰۳۷ آقای اعتماد کاظمی شیرنوئی فرزند باباجان شنداتک یکبابخانه بمساحت ۳۵/۸۸مترمربع درقسمت قطعه‌چهاراز قطعه۳حرف ط اراضی‌متاعی طرشت

۲۳۹۵/۴۹۰۳۸ آقای آبوالفضل کاوه فرزند عباس شنداتک یکبابخانه احداثی دریک قطعه زمین بمساحت ۱۳۹/۱۵ مترمربع واقع درقطعه باقیمانده افرازی ۷ ح اراضی متاعی طرشت.

۲۳۹۵/۴۹۰۳۹ خانم زهره رسولی فرزند سیدمجتبی شنداتک یکبابخانه احداثی دریک قطعه زمین بمساحت ۲۶۹/۲۰ مترمربع واقع در قطعه باقیمانده افرازی ۷ ح اراضی متاعی طرشت.

۲۳۹۵/۴۹۰۴۵ـ آقای محمد حسین مولودی و بانو ملک‌تاج روزی‌طلب فرزندان حسن و محمد شنداتک یکبابخانه بمساحت ۹۴/۹۴ مترمربع در قسمت قطعه ۴ از قطعه ۳ حرف ط‌اراضی متاعی طرشت.

۲۳۹۵/۴۹۰۴۶ـ آقای اکبر راد فرزند طالب شنداتک یک باب خانه بمساحت ۲۰۱ مترمربع در قسمت قطعه ۴ از قطعه ۲ و سه حرف ط‌اراضی متاعی طرشت.

۲۳۹۵/۴۹۰۵۹ـ آقای ذبیح‌الله آمرهئی فرزند عزیزالله شنداتک یکبابخانه بمساحت ۴۶/۴۰ متر مربع در قسمت حلاء اراضی متاعی طرشت.

۲۳۹۵/۴۹۰۹۱ـ آقای ماشالله هاشمی‌بزدی فرزند سیدحسن شنداتک یکبابخانه احداثی در یک قطعه زمین بمساحت ۳۳۴مترمربع قطعه ۱۲ نقشه از ۳ ساعت دوم از قطعه یکم از قطعه اول ح جنوبی اراضی متاعی طرشت.

۲۳۹۵/۴۹۰۹۲ـ آقای ابوالفضل مهاجر مقدم فرزندمحمدعلی شنداتک یکبابخانه احداثی در یک قطعه زمین بمساحت ۴۳۱/۱۲ مترمربع قطعه ده نقشه از سه ساعت دوم از قطعه یکم از قطعه اول ح جنوبی اراضی متاعی طرشت.

۲۳۹۵/۴۹۱۳۷ـ آقایان خسرو و سرمه‌علی غیاثوندمحمدخانی فرزندان علی و محمد شنداتک یکبابخانه بمساحت ۱۰۰/۲۰ متر مربع در قسمت حلاء اراضی متاعی طرشت.

۲۳۹۵/۴۹۱۴۱ـ آقای مسیح غفاری فرزند علیقلی شنداتک یکبابخانه احداثی در یکقطعه زمین بمساحت ۷۸۶/۶۰ مترمربع قطعه ۸ نقشه از سه ساعت دوم از قطعه ۳ از قطعه اول ح جنوبی.

۲۳۹۵/۴۹۱۵۷ـ آقای مصلحت لطفی ساربخان بیگلو فرزند ملک محمد شنداتک یکبابخانه به مساحت ۶۲/۳۲ مترمربع در قسمت حلاء اراضی متاعی طرشت.

۲۳۹۵/۴۹۱۵۸ـ آقای فیض‌الله محمدی شیخ‌محمدلو فرزند علیخان شنداتک یکبابخانه بمساحت ۶۶/۲۰ مترمربع در قسمت حلاء اراضی متاعی طرشت.

۲۳۹۵/۴۹۱۵۹ـ بانو آتابیور فرزند جانعلی شنداتک یکباب خانه بمساحت ۳۵/۹۶ مترمربع در قسمت حلاء اراضی متاعی طرشت

۲۳۹۵/۴۹۱۶۰ـ آقای شعبانعلی دانسور شاهوردیان فرزند موسی شنداتک یکبابخانه بمساحت ۱۴۴/۵۰ مترمربع در قسمت‌حلاء اراضی متاعی طرشت.

۲۳۹۵/۴۹۱۶۷ـ بانو زهرا عبدالهی فرزند قدرت شنداتک یکبابخانه بمساحت ۱۲۶/۴۰ مترمربع در قسمت حلاء اراضی متاعی طرشت.

۲۳۹۵/۴۹۱۹۰ـ بانو فاطمه صغری کامیاب فرزند جعفرقلی شنداتک یکبابخانه بمساحت ۱۲۷/۲۰ مترمربع در قسمت قطعه چهارم از قطعه ۲ حرف ط‌اراضی متاعی طرشت.

۲۳۹۵/۴۹۱۹۲ـ آقای حیدرعلی خالصه رنجبر فرزند فرامعلی شنداتک یکبابخانه بمساحت ۱۳۴ مترمربع در قسمت حلاء اراضی متاعی طرشت.

۲۳۹۵/۴۹۱۹۸ـ بانوطیبه فیاض فرزند کریم شنداتک یکبابخانه‌بمساحت ۶۸/۶۲مترمربع واقع در حلاء اراضی متاعی طرشت.

۲۳۹۵/۴۹۲۳۲ـ خانم عالیه محمدی رودهندی و محمدرضا خلج فرزندان عماد و هادی شنداتک یکبابخانه بمساحت ۱۲۲ متر مربع در قسمت قطعه چهارم از قطعه دوم حرف ظ واقع در اراضی متاعی طرشت.

۲۳۹۵/۴۹۲۵۴ـ آقای محمد قلیچ‌خانی فرزند سبزخان سن‌ـ دانگ یکبابخانه احداثی در یکقطعه زمین بمساحت ۴۰۷ مترمربع قطعه ۶ نقشه از قطعه سوم از دوم از قطعه یکم از قطعه اول ح جنوبی اراضی متاعی طرشت.

۲۳۹۵/۴۹۲۹۴ـ آقای مصطفی شیخان فرزند علی شنداتک یکبابخانه بمساحت ۲۸۰ مترمربع واقع در شرق قطعه دوم شرقی از ۴ حرف ح جنوبی اراضی متاعی طرشت.

۲۳۹۵/۴۹۳۰۹ـ آقای نصرت‌الله رستمی مهرانی فرزند فضل‌ـ الله شنداتک یکبابخانه بمساحت ۱۴۶/۵۰ مترمربع قطعه دوم از قطعه یکم از اول حرف ح جنوبی اراضی متاعی طرشت.

۲۳۹۵/۴۹۳۱۷ـ آقایان ولی‌الله آبرزن و نبی‌الله و عزت عطائی فرزندان حسینعلی شنداتک یکبابخانه و کارگاه سیمان به مساحت ۴۰۵/۵۰ مترمربع.در قسمت خلاء و قطعه یک از قطعه ۸ از حرف ع بخش ده تهران.

۲۳۹۵/۴۹۳۲۸ـ آقای نظرالله ربیع همدانی فرزند حسین شنداتک یکبابخانه بمساحت ۱۰۱/۳۰ مترمربع قطعه ۴ از قطعه ۳ حرف ط‌اراضی متاعی املاکیکه آگهی آنها اشتباه شده بوده و طبق دستور ریاست ناحیه آگهی آنها ذیلا تجدید میگردد.

۲۳۹۵/۴۸۵۸۴ـ آقای محمدعلی معمر اوجور فرزند مظفر شنداتک یکبابخانه بمساحت ۱۲۵/۵ مترمربع واقع در قسمت خلاء اراضی متاعی طرشت که شماره فرعی آن اشتباه چاپ شده بوده.

۲۳۹۵/۴۸۷۵۹ـ آقای خسرو پرویز مساعد فرزند تقی شش ـ دانگ یکبابخانه بمساحت ۳۰۷/۲۰ مترمربع واقع در اراضی متاعی طرشت قطعه چهارم از ۴ افرازی نقشه از حرف ح تهران‌ویلای غربی طبق ماده ۱۴۷ قانون الحاقی ثبت‌که‌نام خانوادگی اشتباه چاپ شده بود. ۲۳۹۵/۴۸۷۶۵ آقای حسن وکیلی بغما فرزند رضا شنداتک یکبابخانه بمساحت ۱۰۸/۳۰ مترمربع واقع در اراضی متاعی طرشت قطعه چهارم از ۴ افرازی نقشه حرف چ‌تهران‌ویلای غربی طبق ماده ۱۴۷ قانون الحاقی ثبت که نام خانوادگی آن اشتباه چاپ شده بود. ۲۳۹۵/۴۸۷۸۳ آقای سید مجتبی دلاورخان فرزند سید نصراله شنداتک یکبابخانه بمساحت ۲۵۲ مترمربع واقع در اراضی متاعی طرشت قطعه چهارم از ۴ افرازی نقشه از حرف چ تهران ویلای غربی طبق ماده ۱۴۷ قانون الحاقی ثبت که شماره فرعی آن اشتباه چاپ شده بود. لذا هر کس نسبت به املاک مندرج در این آگهی اعتراض داشته باشد میتواند برابر ماده ۱۶ قانون ثبت از تاریخ‌انتشار اولین نوبت ۵۹/۸/۱ لغایت نود روز دادخواست اعتراض خود را مستقیما به ناحیه غرب ثبت تهران تسلیم و رسید اخذ نماید و همچنین اگر نسبت‌به املاک مندرج در این آگهی قبل از انتشار اولین نوبت بین متقاضیان و دیگری دعوی اقامه شده و در جریان رسیدگی باشد طرف دعوی باید بر طبق ماده ۱۷ قانون ثبت ظرف مدت ۹۰ روز مذکور گواهی دادگاه را مشعر بر جریان دعوی اخذ و به ناحیه غرب ثبت تهران تسلیم و رسید اخذ نماید والا حق او ساقط خواهد شد.

رئیس ثبت ناحیه غرب تهران

آگهی‌های نوبتی سه ماهه دوم سال ۱۳۵۹

۲۴۳/م الف

آگهی‌های نوبتی سه ماهه دوم سال ۱۳۵۹

بنا بدستور ماده ۱۲ قانون ثبت و ماده ۵۹ آئین‌نامه قانون مذکور اساسی اشخاصیکه در سه ماهه دوم سال ۱۳۵۹ (تیر ـ مرداد ـ شهریور) نسبت بهاملاک مجهول واقع در بخشهای هفتگانه سیستان‌درخواست ثبت نموده‌اند وتاکنون‌آگهی‌های نوبتی آنها منتشر نشده وهمچنین املاکیکه دستور تجدید آگهی آنها داده شده ونیز آگهی املاکی که برطبق مواد ۱۴۲ و ۱۴۳ الحاق قانون ثبت بایدمنتشر شود با ذکر نام و نام خانوادگی متقاضی و شماره پلاک و نوع ومقدار و محل‌وقوع املاک بشرح زیر جهت اطلاع عموم آگهی میشود:

املاکی که تقاضی ثبت شده از بخش یک (شهرزابل)

۵ فرعی از ۲ـ اصلی ابراهیم فرهاد ملاشاهی شنداتک‌ـ عرصه یکبابخانه بمساحت ۵۷۴/۷۴ متر مربع واقع در شهر زابل خیابان جهانما ن سابق

یک فرعی از ۲۵ـ اصلی موسی میرابی‌مقدم شنداتک عرصه یکبابخانه به مساحت ۴۲۹/۹۰ متر مربع واقع در شهر زابل کوچه صدر

۱۲۰ـ اصلی قاسم فرهاد ملاشاهی شنداتک عرصه یکباب دکان بمساحت ۲۸/۸۲ متر مربع واقع در خیابان طالقانی شهرزابل

۲۱۵ـ ـ اصلی محمد کاسف شنداتک عرصه یکباب منزل بمساحت ۲۳۹/۷۸ متر مربع واقع درشهر زابل کوی تثبیت غله

یک فرعی از ۴۰۱ـ اصلی نورمحمد دهمرده شنداتک عرصه یکباب دکان بمساحت ۲۸/۲۵ متر مربع واقع در شهر زابل خیابان فردوسی

۲۴ فرعی از ۶۰۴ـ اصلی علی‌اصغر کبخائی شنداتک یکبابخانه بمساحت ۲۹۹/۷۳ متر مربع واقع در شهر زابل خیابان شهربانی

۹۱ـ اصلی محمد عبدالوند شنداتک عرصه یکبابخانه بمساحت ۲۲۶/۰۶ متر مربع واقع در شهر زابل کوی سربسته‌ای‌ها

۱۰ـ فرعی از ۷ فرعی از ۸۵۰ـ اصلی نصرالله امینی‌مرند شنداتک عرصه یکبابخانه بمساحت ۱۷۶/۳۲ متر مربع واقع در شهر زابل کوی تیپ

۴فرعی از ۸۷۰ـ ا

شورا ...

از صفحه ۵

مقدس اسلام که اکمل وخاتم ادیانست روانمیداردولی عده‌ای ازآنهاکه‌درماخرین ازفقهاء باید ازآیت‌الله شیخ‌مرتضی انصاری وآیت‌الله شیخ‌محمدحسین اصفهانی واکثر قریب باتفاق شاگردان ایشان وفقهای پس از آنها نامبرد، جز امور مخص به‌معصوم‌مانندجهادابتدائی وامور مربوط به خونها وفرجها ومالها (که نظر واذن فقیه‌جامع‌الشرایط در آنها معتبراست) رابرتمام مسلمانان بی‌هیچ‌فرقی میان فقهاء وغیرشان (بطورواجب‌کفائی) لازم‌دانسته‌اند وقهرا" چون همه‌نمیتوانند به‌امورحکومتی‌مشغول شوند زیراکارهای‌تولیدی وفرهنگی وحدمانی ۵یگرلنگ میشود، ازمیان خودعده‌ای متخصص‌وامین وشایسته انتخاب میکنندباکارهای حکومتی رامشکل شوندو تقریبا" میتوان آن‌را حکومت مردم‌برمردم ازراه‌تجویز شرع مقدس‌درزمان غیبت‌کبرای ولی‌عصر عجل الله تعالی فرجه‌الشریف‌نامیدوپرواضح‌است‌که دراین‌صورت این‌چنین‌افرادی که وکلاوکماشته‌کان ملتندکارهای حکومتی راباید باشور ومشورت و صلاح‌دیدهم ودرموارد اختلاف مطابق آراء اکثریت انجام‌دهندوتصادوتعارضی‌میان رهبری وشوراواقع نمیشود.

ودسته دیگر که‌باید اکثر قدمای ازفقها راجزء آنها دانست‌قائل به‌ولایت فقیه جامع‌الشرایط بعنوان نیابت عامه‌ازجانب‌ولی عصرندولی حق‌رهبری‌درهرزمان‌درنزدایشان برای تمام فقهای جامع‌الشرایط است‌نه یکنفر و قهرا" باید باشورومشورت‌هم‌امورحکومتی راداره کنند وچنانکه گذشت درمورد اختلاف‌چاره‌ای‌جز ازرجوع برای اکثریت ندارند وبدیهی‌است‌که دراین‌صورت هم تضادی میان شورا و مقام رهبری نیست‌وازاین تحقیق‌نتیجه میگیریم که‌به‌اجماع شیعه رهبری فردی درزمان غیبت کبرای ولی‌عصر، وجودندارد‌و نسبتش به‌شرع‌مقدس بدعت وحرام وقائلش بدعت گذار است وپرواضح‌است که‌تضادوتعارض میان مقام رهبری و شورا دراین‌صورت است‌که‌آنهم بدعت ونفی آن‌مورد اتفاق فقها حتی امام خمینی‌است ـرجوع‌شود به‌ولایت‌فقیه‌ایشان.

دراینجامناسب‌است‌بعضی‌ازخصوصیات‌این‌نحوه حکومت را ذکر نمائیم تامعلوم شودکه قانون اساسی‌ای که امام وامت بدان رای دادندقانون‌اساسی جمهوری‌اسلامی است که لازم است‌دراین شرایط همه‌بدان میثاق عمومی پایبند و وفادار باشند ونه قانون‌اساسی حکومت اسلامی وبهتر آن‌بودکه همانند مرحوم‌آیت‌الله نائینی در تنبیه‌الامه وتنزیه‌الامه نسبت به‌قانون اساسی صدرمشروعیت که فرموده دفع افسد به‌فاسداست‌نسبت به‌قانون‌اساسی جمهوری اسلامی این‌نکته ومطلب رادرابتدایش متذکر میشدند.

دراین‌حکومت‌تمام‌افرادحتی آنهاکه درراس مقامات حکومتی قراردارند درکلیه‌قوانینی که‌برای اداره امور اجتماعی تنظیم میشود برابر ومساویند وهیچ‌فردی حق تخلف‌ندارد. اجزاء‌حکومت درتمام‌مواردبرخوردباامور سیاسی واجتماعی پیچیده بااهل خبره ومتخصصان وکارشناسان مورد اطمینان بایدمشورت‌کنند وباتشخیص مصالح واقعی اقدام به‌عمل نمایند وهریک ازاین وظیفه کوتاهی کنندبعلت خیانت ازمقام خودساقط میشوند ومجتمع اسلامی آنهارا طرد می‌نمایند. دراین‌حکومت درتعیین افراد برای‌مقامات ومناصب کشوری یالشگری بایدصلاح‌و شایستگی و بینائی آنهامراعات شود وبهیچ‌وجه‌نظر مخصوصی‌ومیل شخصی‌ای‌نباید درآن دخالت داشته‌باشد چه درغیراینصورت تعیین‌کننده خائن وتعیین اوبی‌ارزش‌است. این‌نحوه حکومت که‌حکومت قانون است نه‌افراد اگرچه ازجهت تساوی درحقوق‌اجتماعی و آزادهمگانی‌درحدودقوانین‌موضوعه بی‌شباهت به‌روش‌های دمکراسی نیست ولی‌ازجهاتیکه میتوان در دوجهت جامع‌فشرده کردباآن روشهافرق‌دارد. جهت‌اول: مقررات ثابت‌درنظام‌اسلامی ازجانب خدایتعالی وضع شده و مقررات ثابت درروشهای دمکراسی مولودافکار جماعت ووضع شده وکلای ملت‌است ومقررات قابل‌تغییر درنظام اسلامی باآنکه درتنظیم آن‌دقت ومشورت وتبادل‌افکار اهل خبره باید انجام‌گیرد، پایه اصلیش حقانیت وحفظ مصالح واقعی ملت است نه‌خواست اکثریت ودرموارد اختلاف هم‌ناچاری آنها را به‌خواسته اکثریت مبتلامینماید. ودرروشهای دمکراسی بسته به‌اراده وخواست اکثریت است خواه‌خواسته آنهاحق باشد وخواه باطل‌وقهرا" همیشه اراده وخواست اقلیت و احیانا" مصالح واقعی‌آنان فدای خواست واراده اکثریت میگردد. جهت‌دوم: تشخیص اجزاء دولت درنظام اسلامی (بنابرقول به‌ولایت فقیه نه بنابر قول اکثر متاخران از فقها که بیانش‌گذشت) بعهده اهل خبره‌وامنای جوامع است زیرا آنها بااوصاف‌معینی ازطرف شرع‌تعیین وانتصاب‌شده‌اندو تنها اهل‌خبره‌اندکه‌میتوانند آنان‌راباآن اوصاف تشخیص دهندوبدیگرسخن: دراین‌حکومت‌انتخاباتی صورت‌نمیگیرد زیرا باوصفهای معینی، انتصاب‌ازطرف‌شرع انجام گرفته و تنها بایدآنهاکه شرع معرفی‌کرده، تشخیص دادواین ازعهده‌همگان ساخته‌نیست وفقط‌اهل‌خبره‌وتشخیص دهندگان آن صفات‌وعلامت‌هاهستند که‌میتوانند آنان‌رامشخص نمایند ولی‌درروشهای دمکراسی تمام‌توده‌ها جزعده‌محدودی که استثناء میشوند، دارای‌حق‌انتخابندوهیچ‌نحوه مزایای‌روحی وسجایای‌اخلاقی درانتخاب‌کنندگان اعتبارنشده. اگر گفته شودبالاخره‌درتشخیص اجزاء حکومت‌در نظام اسلامی (بنابر قبول‌ولایت‌فقهاء) هم‌باید رجوع‌به‌آراء اکثریت مردم نمود زیرا این‌مردمند که‌بایداهل خبره را تشخیص دهند وقهرا" درتعیین اهل‌خبره نظر اکثریت باید پذیرفته شود زیرا درغیراین‌صورت اختلاف‌میشودوتشکیل حکومت صورت نمی‌پذیردجواب‌میدهیم: اهل‌خبره وبینایان موردا‌طمینان در هر محله وشهر ومنطقه‌ای، مشخصندوساکنان آنهارابه‌تمام وجودحس میکنند ودرصورتیکه غرضی درکارنباشد، اختلافی واقع نمیشودواکثریت واقلیتی تشکیل نمیگرددودرصورت اعمال‌غرض، رجوع‌به‌آراء عمومی واکثریت هم صرفا" صورت‌سازی واشتباه افکنی است نه راه بدست‌آوردن خواسته‌آنان.

سئوال ۴ـ تعیین امامت وشورا: نقش‌شورا درحفظ حضور مردم درصحنه: بااین مطلب امامت تعمیم پیدا میکند؟

جواب ۴ـ ازپاسخ سئوال گذشته معلوم شد: که‌امامت و رهبری وشورا وهمفکری ملت، هم بنابرقول‌اکثر متاخران از فقهاء که‌بحکومت مردم‌برمردم به‌حسب تجویز شرعی درزمان غیبت‌کبری قائلند وهم‌بنابرقول قائلان بولایت فقیه، عمومیت‌داردولی‌بنابرقول اول نسبت‌به‌تمام توده‌ها و بنابر قول دوم تنهادرمیان متخصصان وامینان که‌بااوصافی در شرع تعیین‌شده‌اند وخبرگان ملت‌آنهارامشخص مینمایندو نقش‌شورادرحفظ‌حضور مردم درصحنه بنابرقول‌اول، عبارت است‌ازحضورشان درصحنه رای دادنها وتصمیم‌گیریها و اجرای تصمیم‌ها همه وبنابرقول دوم عبارت‌است‌ازحضورشان درصحنه نظارت وکنترل وطردنمودن‌ناشایستگانی که احیانا" اشتباها" یاازروی اغراض دنیوی برگزیده‌شوند.

سئوال ۵ـ میزان ضرورت شورا درشرایط کنونی وموانعی که‌راه آنرا سدکرده‌است‌چیست؟

جواب ۵ـ سهاراه چاره درشرایط کنونی، برای بیرون آمدن مملکت اسلامی‌ایران‌ازاین اختلافها ومخمصه‌ها و نارسائیها درتمام شئون زندگی، عمل به‌قانون اساسی تصویب شده‌امام‌وامت‌است که‌اهم‌آن تشکیل شوراها به‌طرز صحیح و حالی ازهر تعلب وکلاه‌شرعی‌وتوجیه هدف وسیله راست و من‌درنامه‌ای که به‌رئیس‌جمهور نوشتم ودرچندین مصاحبه تشریح‌کردم، موانع تشکیل شوراها بطورصحیح‌راونیز موانع تشکیل سایرارگانهای تصمیم‌گیری واجرائی وقضائی بطور صحیح‌ومطابق‌قانون‌اساسی‌را ریاست‌خواهی ودیکتاتوری‌طلبی وخودپرستی ونادانی‌عده‌ای انگشت‌شمار دانسته و معرفی‌کرده‌ام که‌بناحق برمقدرات‌این ملت‌ستمدیده مسلط شده‌اند وبادردست‌داشتن وسایل ارتباط جمعی باعواگری و ایراد اتهامات وسخراکاذیب وترویج نادرسیها وبرداشت غلط و مطابق خواسته‌موسمی خود ارمکتب پرداخته‌اند.

سئوال ۶ـ چه‌بایدکردکه این‌محظوربرطرف‌شود؟

جواب ۶ـ چنانکه نهج‌البلاغه‌ازامیرمومنان نقل‌کرده ردواالحجرمن‌حیث‌جاء فان‌الشر لایدفعه‌الاالشر ـ برگردانید سنگ راازآنجا که‌آمده وپرتاب شده زیرا بدی راچیزی جز بدی دفع نمیکند وپاسخ نمیدهدتنهاکاریکه میتوان درراه برطرف‌کردن‌این‌محظور انجام‌داد تحت‌کنترل‌درآوردن اینها ویاکارزدن وازصحنه بیرون راندنشان‌است.

۸ذیعقده ۱۴۰۰ مشهدمقدس

باروحیه رفاه طلبی مبارزه کنید

بسمه تعالی

برادران من همانطور که استحضار دارید در خیلی از مردم انقلابی ما روحیه ایثار و گذشت و اسراف کاهش یافته است. به عقیده اینجانب لازم بود و هست که شماها نهضتها و انقلابات دوران بعد از اسلام را برای مردم ما کاملا" توضیح و تشریح میکردید و نشان میداید که انقلابات چه مشکلات و نارسائیهایی بهمراه داشته‌اند. لازم بود که نهضتها و انقلابات اخیر را برای مردم ما کاملا" روشن و تبیین مینمودید که مردم ما قدر و ارزش انقلابشان را بدانند تا بزودی از کوره در نروند و با هر بادی نلرزند. آن برادر قهرمانی که در جلوی گلوله می‌ایستاد و الله‌اکبر سر میداد چرا عمق تحریم اقتصادی را نباید بداند که اکنون سفره‌های رنگین و گرانقیمت‌وافراطی مهیا نماید؟؟ مگر با آمریکا درحال جنگ نیستیم چرا باید یک لقمه نان در سفره‌ها به بیهودگی تلف گردد؟؟

برادران من چرا مردم را تشویق به این نمیکنید که از مصرف زیادی در این شرایط بحرانی اندکی پرهیز کنند؟ چرا روحیه مردم ما را در جهت اسراف بسیج نمیکنید؟ همانطور که مردم ما انقلابی را بوجود آوردند (البته با یکیه به خدا) نبایستی با چنین روحیه‌هایی آنها را در جهت حفظ انقلاب محکمتر و استوارتر نمود؟؟

آیا برای جوانان دیپلمه بیکار ما توجیه شده است که دیگر پشت در وزارتخانه‌ها و اداره‌ها نایستند؟ آیا برای انها توجیه تفسیر شده است که یک جامعه انقلابی و اسلامی دیگر نمیتواند افرادی را بعنوان پشت‌میزنشین استخدام کند؟ آیا نباید روحیه کار وتلاش استقلال و ابتکار را در آنها بالا برد و به آنها روحیه مشارکت و همکاری متقابل داد تا خود بروند و کار ایجاد کنند و اینقدر منتظر دولت نباشند؟ آیا نباید به آنها این خودجوشی را داد که شرکتهای تعاونی تشکیل بدهند و هم مردم را از دست دلالان نجات بدهند؟

زنان ما با چه روحیه‌ای طلا و جواهرات را برای تداوم انقلاب بپاس امام میریختند! چه کسی بایستی شرایط پیچیده انقلاب را که بخاطر اهمیت آن هست به مردم تفهیم گرداند؟ چه کسی است که شعب ابیطالب را برای مردم تشریح کند تا اکنون خود را در صحنه بیابند؟ چه کسی است که برای مردم ما از ابتلائات و آزمایشهای قرآنی سخن بگوید تا مردم مسلمان ما با روحیه بهتری به جنگ آمریکا بروند؟ این وحدت عینی که در تاریخ نمونه‌اش وجود ندارد چرا نباید با تشویقها و تبلیغها محکمتر و انقلابی‌تر بماند؟

در این شرایط تحریم‌اقتصادی درست است که روزها صدها هزار تومان غذا و وسایل دیگر حیف و میل گردد. آیا نباید دقت و تیزبینی واحساس مسئولیت در ارتباط با همین وسائل ارتباط جمعی در مردم ما بوجود بیاید که با لحظه‌ای غفلت حساراتی مانند گچساران و... و حاهای دیگر بوجود نیاید؟

برادران مسئول در وزارتخانه‌ها نباید به مسئولیتها بیشتر توجه و در ارتباط با کارشان مردم را به آمادگی و صرفه‌جوئی دعوت نمایند. صدها قنات که منابع طبیعی و حیاتی این ملت هستند تاکنون به‌حالت مخروبه افتاده است. حا ندارد که دیپلمه‌های بیکار را جمع کنند و به تعمیر این قناتها بگمارند تا محتاج موتور و وسایل یدکی و تعمیرکار نباشند؟

برادران مسئول نباید کشاورزان را به کشت محصولی تشویق کنند که برای جامعه مفید و مثمرثمر باشد و ملت را از وابستگی نجات دهند؟ چرا دهها تن هندوانه و حربزه و طالبی و... در کنار خیابانها و زمینهای کشت به علت عدم خریدار از بین برود. و آنوقت ملت ما با کمبود حبوبات (عدس و نخود و لوبیا و...) مواجه باشد. نباید کشاورزان را در این قسمتها تشویق و توجیه کرد و حتی در خریدن به آنها کمک کرد؟

چه میشد که دولت ما یک میلیون تومان در خرید گندم ضرر میداد ولی کشاورزی احیاتر میشد؟ آیا نباید از کشاورزان آمار گرفت و مشاهده کرد که چه میگویند؟

آیا نبایستی میلیونها تومانی که صرف ساختمان پاساژها و هتلها و... در کنار خیابانها میشود صرف کشت علوفه، یونجه برای احیای دامداری کرد تا در زمستان بدون علوفه نماند و لبنیات کشور به حودکفائی برسد.

این مطالب را صرفا" به این خاطر ذکر کردم تا مطبوعات به آن رسالت سنگین خود بیشتر توجه کنند و بیشتر روحیه‌های انقلابی را در مردم بالا ببرند.

خدای قهار و جبار یارتان باشد.

"یک معلم از پیشوای ورامین

نیازمندی‌ها: ۳۲۸۵۱۹ - ۳۱۱۰۸۶ - ۳۱۵۵۳۰

تلفن
خرید وفروش تلفن درجا ۱۹-۶۲۴۶۱۸
خرید وفروش تلفن ۶۶۰۲۰۰ ۶۶۶۲۶۳
خریدوفروش تلفن ۶۶۱۸۲۳ و۶۶۱۸۹۵

تزئینات
شرکت رادیکو کاغذ موکت، کفپوش، نقاشی قیمت تجارتی ۶۷۴۳۳۱

شستشوی مبل وموکت
کلین پارت ارزان فوری ۶۲۳۰۶۴ ۶۲۳۰۶۴ خشکشوئی، موکت، فرش، مبلمان پولیش پارکت ونظافت کلی

حتی جمعه ها
خشکشوئی، موکت فرش مبلمان پولیش‌مورآئیک ونظافت کلی ساختمان. دردوشعبه. ۷۶۱۷۹۱-۲۳۸۱۵۷،

خدمات
تخلیه چاه لوله بازکنی فوری
تشخیص ترکیدگی با دستگاه و ترمیم وبنائی
لوله‌کشی سردوگرم و سرویس‌شوفاژوآبگرمکن
خدمات ما دراسرع وقت
تلفن سرویس ۶۶۶۶۱۴

تخلیه چاه
تشخیص ترکیدگی
لوله بازکنی
فوری ارزان
۳۳۷۴۱۹

تعمیر شوفاژ
تعمیر و نگهداری نصب شوفاژ - ۲۴۸۷۹۳

شرکت تاسیساتی حادسعل
با مسئولیت محدود
آمادگی خود را جهت کارهای زیر اعلام میدارد نصب شوفاژ، نگهداری سهویه مطبوع، حرارت مرکزی، شبکه‌های آب و فاضلاب.
تلفن ۶۲۵۳۱۷

برای ساختمان
توجه
شرکت ساختمانی سقف مقاوم آمادگی خود را جهت کارهای ذیل اعلام میدارد اجرای کلیه کارهای اسکلت بتون‌اسکلت‌فلزی و سقفهای تیرچه بلوک بامصالح‌و بدون مصالح در تمام نقاط‌ایران.
۸۲۷۹۱۳

آسفالتکار
غیر گونی‌ارزان ۷۳۷۶۶۹

فروش اتومبیل
تویوتاکرونا مدل ۷۸ آبی متالیک فروشی ۶۸۶۰۱۱

تعلیم موسیقی
فقط‌در سه‌ماه. سازمورد علاقه‌خودرادرموزیک‌لاین تضمینی‌بیاموزید تلفن ۸۹۴۹۱۰

قالیشوئی
قالیشوئی شربتاوغلی
۹۳۴۸۴۶
۹۲۰۰۸۹

مبل
پیراهن مبل تعویض پارچه مبل ۸۵۵۲۶۱
تعمیرات و تغییرات مدلهای قدیمی مبل ۹۲۴۹۶۶

بارکش شهری
خوش بار
بارکش شهروشهرستان
حمل‌بارواثاثیه‌منزل
۹۵۶۰۰۰
۹۵۶۰۰۱
۹۶۰۰۹۶

شریک
یک یا چندشریک برای کارخانه تولید ماست، کره و پنیر بسته‌بندی شده با اجازه صنایع و معادن و کشاورزی درتهران احتیاج است.
تلفن ۹۶۱۴۰۶
۹۶۲۵۸۰ - ۹۵۳۱۷۰

JUNKERS
شوفاژگازی
ساخت کارخانه یونکرز (آلمان)
مناسب برای آپارتمان و ویلا و خانه‌های بدون شوفاژ با سوخت گاز مایع و طبیعی آماده تحویل و نصب
سرویس زیر نظر متخصصین کار آزموده
مرکز پخش شوفاژگازی یونکرز (آلمان) در ایران: شرکت ایرتریت
نشانی: تهران خیابان سهروردی جنوبی (فرح جنوبی سابق) خیابان منصور پلاک ۵۹: ۸۵۳۵۸۹ و ۸۲۹۶۵۲

باطری درجه یک رادیو
انواع باطری ۱/۵ ولت (بزرگ - متوسط - قلمی)
فلزی خارجی پرس نایلون قیمت تجارتی
جدیداً وارد شد تلفن ۳۱۹۳۲۹

پارکت
BW PARQUET
زندگی راحت - سالم وزیبا با فرش‌چوبی بی دبلیو
کرکره‌چوبی MISCHLER
عایق برودت وحرارت بوده ودرمقابل سرقت مقاوم وبصورت حفاظ‌قفل می‌شود
نشانی: خیابان انقلاب - کوچه‌فتوحی شماره ۶
تلفن ۸۲۹۳۹۰-۸۲۴۳۰۷ ۸۲۹۵۹۶-۸۲۴۸۷۰

اطلاعیه کمیته مرکزی تامین و توزیع پنبه
مصاف تصویب نرخ پنبه سالجاری کمیته مرکزی تامین و توزیع پنبه مسفر درمحل سندیکای صنایع نساجی ایران باطلاع کلیه صنایع نساجی کشور میرساند که برای تامین پنبه مصرفی ضرورت دارد حداکثر تاتاریخ ۵ آبان ۱۳۵۹ آمار مصرف و تولید سال ـ و آخرین موجودی خود را جهت تعیین سهمیه تلگرافی اطلاع دهند.
توضیح آنکه توزیع پنبه سالجاری کشور منحصرا" ازطریق این کمیته انجام خواهد گرفت.
کمیته تامین و توزیع پنبه

نمایندهٔ فروش
شرکت بردگسترش جهت توزیع مایع ظرفشوئی نازلی با مشخصات زیر:
۱- پروانه ساخت ۲- پروانه بهره‌برداری
از سراسر ایران نماینده معتبر و فعال فروش میپذیرد
تلفن ۶۶۲۶۴۶-۶۴۷۹۳۸

چسب تانجیت
مخصوص لوله واتصالات پی - وی - سی مقدار محدودی وارد شد
تلفنهای: ۹۶۲۵۸۰-۹۵۳۱۷۰-۹۶۱۴۰۶

تبدیل فیلمهای ۸ میلیمتری خانوادگی کارتون آموزشی کودکان به نوار ویدئو تلفن ۲۹۸۸۵۰
شهرستانها صندوق ۴۱/۳۵۲۶

در حفاظت منابع طبیعی محیط زیست خود کوشا باشیم

شکار ظالمانه وحوش، صید بی رویه آبزیان و شکار بی‌ضابطه پرندگان باعث تخریب طبیعت میشود

انسان همواره بعنوان موجودی وابسته به طبیعت به حیات‌خود ادامه داده و وابستگی او به محیطش تاحدی است که اگر به عللی رابطه‌اش با آن محیط قطع شود ضربات مهلکی به او وارد خواهدشد. باتوجه به نیاز انسان به طبیعت لزوم دور نگه‌داشتن این محیط از هرگونه آلودگی احساس میشود متاسفانه با ماشینی شدن زندگی از قرن ۱۸ تاکنون و افزایش روزافزون وابستگی انسان به تکنولوژی و ماشین،آلودگی محیط زیست انسان شدت یافته است و این آلودگی همچنان روبه افزایش است و سلامت انسان نیز در معرض خطر قرار گرفته است لیکن منافع سرمایه‌داران باعث سکوت درمورد. چنین امر مهمی گردیده و این افراد با اینکه از لطمات و خسارات اینگونه زندگی آگاهی کامل دارند با اینحال برای حفظ منافع خود، انسانها را به سوی آن زندگی (مکانیزه) سوق میدهند. برای نمونه میتوان به نقش سرمایه‌داران در ایران اشاره کرد که برای حفظ منافع خود تهران را به پارکینگ اتومبیل تبدیل نمودند و باعث ایجاد مشکلاتی شدند که امروز همگی شاهد آن هستیم و می‌بینیم که جان هزاران

منابع طبیعی کشور توسط گارد حافظ منابع سازمان حفاظت محیط زیست حفاظت میشوند

انسان بی‌گناه در معرض خطر قرار گرفته است. عدم مراقبتهای لازم درجهت مهار نمودن مواد زائد کارخانجات، صدای مهیب موتورسیکلتها (که باعث آلودگی صوتی میشود)، آتش زدن زباله‌ها و از بین بردن منابع طبیعی محیط زیست نیز از جمله مسائلی هستند که سلامت انسان را مورد تهدید قرار میدهند.

امروزه انسانها در شهرهای صنعتی و در شهرهائی که رشد ماشین در آنها زیاد است با خطرات بسیاری مواجه هستند که متاسفانه از آنها غافلند این خطرات باعث ایجاد بیماریهای مهلک و کاهش سن متوسط‌افراد میشود. برای نمونه اگر بخواهیم شهر تهران را مورد بررسی قرار دهیم با مسائلی روبرو میشویم که اگر در آینده هرچه زودتر مورد توجه مسئولان و مردم قرار نگیرد با مشکلات بسیاری روبرو خواهیم شد. آلودگی هوا که یکی از منابع تولید آنها اتومبیل‌های سواری میباشد (و خوشبختانه در هفته بسیج همانطور که باطلاع خوانندگان عزیز رسید میزان سمهای موجود در هوا به مقدار قابل توجهی کاهش یافت)، کمبود فضای سبز و درخت در سطح شهر، عدم توجه به منابع طبیعی موجود و همچنین کم‌توجهی به پرورش و رشد گیاهان نیز از جمله مسائلی است که سلامت ساکنین تهران را در معرض خطر قرار داده است.

با درخواست از مسئولین امر در جهت رفع این کمبودها و اتخاذ تصمیمات در خور جامعهٔ کنونی ایران و با جلب همکاری هرچه بیشتر مردم که در دفعات مختلف شاهد رغبت و تمایل آنها به همکاری بوده‌ایم درجهت حفاظت از محیط زیست و دفع آلودگی‌ها کوشش نمایند.

پس از ذکر این مقدمه نشستی داشتیم با مسئول سازمان حفاظت محیط زیست که توجه خوانندگان عزیز را به اظهارات ایشان جلب می‌نمائیم. با این امید که درحفظ منابع طبیعی خود کوشا باشیم و باعث نابودی این نعم خدادادی نشویم.

مسئله‌ای که از لحاظ اهمیت با حفاظت محیط زیست انسان برابری میکند حفاظت منابع طبیعی کشور است و سازمان حفاظت محیط زیست رسالتی دارد که ترتیبی اتخاذ کند تا فضای اطراف انسان تخریب نشود و انسان در محیطی زندگی کند که سلامتی او را تهدید نکند.

انسان در طبیعت زندگی میکند یعنی اگر انسانی را در کویر قرار دهید که نه درختی وجود داشته باشد و نه جاندار و غیره ممکن نیست که بتواند زندگی طبیعی داشته باشد از آغاز خلقت تابحال انسان بعنوان تنها موجود روی زمین نبوده بلکه انواع حیوانات در محیط های مختلف همراه او زندگی کرده‌اند. برخی از فعالیت‌های اقتصادی که در بحث قبلی (آلودگی هوا) دربارهٔ آن صحبت کردیم نه‌تنها زندگی انسان را تهدید میکند بلکه خود آن فعالیت اقتصادی ممکن است زندگی جاندار و گیاهان را نیز تهدید کند.

در صورتی که کنترلی در کار نباشد، در اثر سموم وارده به رودخانه‌ها و دریاچه‌ها ممکن است تعداد زیادی از آنها به دریاچه‌ها یا رودخانه‌های مرده تبدیل شوند. همچنین مناطق وسیعی از فضای سبز در اثر آلودگی هوا ممکن است خشک شده از بین بروند این اثرات کشاورزی و اقتصادی انسان در محیط است که نه‌تنها خود او را تهدید میکند بلکه طبیعت را هم تخریب میکند. طبیعت از یک نقطه‌نظر دیگر نیز تهدید میشود و آن فشاری است که خود انسان به آن محیط‌وارد میکند. ممکن است این سؤال پیش آید که چطور؟

شکار ظالمانه وحوش، صید ظالمانه و بی‌رویه آبزیان که ما در مورد دریای خزر یکی دو سال قبل نمونه‌هایش را دیدیم و با شکار بی‌ضابطه و غیرقانونی انواع پرندگان و با غارت جنگلها و فضای سبز توسط بعده سوءاستفاده‌چی و بمعنای واقعی ضدانقلاب. پس در جمع‌بندی مقدماتی باین نتیجه میرسیم که انسان بطریق مستقیم و غیرمستقیم طبیعت را غارت میکند. غیرمستقیم از طریق کارخانه‌ها برای مثال میتوان به تلف شدن میلیونها ماهی در مرداب انزلی بر اثر فعالیت کارخانه پارس توشیبا در چند سال قبل اشاره کرد.

در اثر فعالیتهای اقتصادی انسان، نه‌تنها خود او بلکه بقیه موجودات نیز تحت تاثیر فعالیت‌های تکنولوژی قرار میگیرد و ازبین میرود.

در بخش دیگر بطور مستقیم خود انسان به طمع درآمد بیشتر و تغذیه راحت‌تر بشکل غیرقانونی طبیعت را غارت میکند. در این میان رسالت سازمان حفاظت محیط زیست جلوگیری از اینگونه تخریبها چه بطریق مستقیم و چه بطور غیرمستقیم میباشد. بهمین منظور سازمان در تدارک یک گارد مسلح است که حفاظت از جنگلها و مراتع توسط این گارد انجام شود. و بنابه فرمان آقای رئیس‌جمهور ما درحال تکمیل این گارد نیز هستیم که در آینده بصورت گارد حفاظت از منابع طبیعی ایران درآید. وسعت این گارد حفاظت‌منابع ملی ایران در تمام پهنهٔ این مملکت است. درمورد آبزیان و دریای عمان و خلیج‌فارس در آنجا ما از لحاظ بین‌المللی غارت میشدیم و میشویم و تا زمانیکه گارد حافظ منابع طبیعی ما در کار نیاید هیچ کنترلی روی آنها نخواهد بود ما نمیدانیم که قبل از شروع جنگ مقدار میگو توسط غارتگران از این مسکت غارت شده و فقط میدانیم وقاحت را بجایی رسانده‌اند که غارتگران کشتی‌های صید ماهی خود را بداخل خلیج چابهار آورده‌اند. یعنی داخل خاک ایران که البته این سازمان بموقع اعتراض خود را کرد و باین افراد که از خاور دور (کره جنوبی و ژاپن) آمده بودند اخطار کرد و خوشبختانه تاحدی این منطقه در اختیار سازمان قرار گرفت اما باز هم حساب و کتابی در کار نیست و ما فکر میکنیم تنها از طریق کنترل و تامین بودجه گارد حافظ سواحل جنوب و جلوگیری از صید غیرمجاز صیادان بین‌المللی منبع بزرگی به درآمد ملی اضافه شود که البته کار بهره‌برداری از آن برعهدهٔ سازمانهای شیلات است و جزء وظائف ما نیست. البته دریای مازندران نیز باید در آینده زیر چتر حفاظتی گارد قرار بگیرد. اما گارد ما مخصوصاً" در شمال بیشتر جنبهٔ ارشادی خواهد داشت یعنی هموطنان صیاد ما که حرفه‌شان صید ماهی است باید دستورالعمل‌های تهیه‌شده توسط شرکت شیلات و این سازمان را در مورد صید انواع ماهیان رعایت کنند و این به صرفهٔ خودشان میباشد ما ظرف چند سال اخیر در آن منطقه مسئله صید دام را داشتیم که هنوز هم ادامه دارد و امیدواریم که در آینده این مسئله حل شود.

در مورد آبزیان داخل کشور نیز اقداماتی توسط سازمان انجام نشده است و بعد از انقلاب کنترل لازم روی رودخانه داشته است و همچنین از طریق فروش پرنده و صید ماهی درآمد خوبی نیز برای دولت داشته است و از این نظر مشکلی ندارد.

مقدار نسبتاً" زیادی از عالی‌ترین انواع ماهی از رودخانه‌های داخل کشور توسط صیادان حرفه‌ای و با اجازهٔ سازمان صید شده در مورد حفاظت از حیات وحش سازمان حفاظت محیط زیست بوسیله گارد خدمتگزار خودش از غارت این منبع بزرگ ملی توسط فرصت‌طلبان جلوگیری کرده در اینمورد همکاری، همراهی و همفکری طبقات مختلف مردم با نیروهای مسلح گارد محیط زیست مخصوصاً" درشیراز و آذربایجان غربی و کرمان در خور تحسین بوده و جا دارد که از مردم انقلابی و باهوش که این همکاری‌ها را کرده‌اند تشکر بشود.

نتیجهٔ این همکاری منجر به ایجاد پارکهای نسبتاً" وسیع برای استفادهٔ عموم شد که در آنها انواع وحوش زندگی میکنند این پارکها درگذشته بصورت شکارگاههای سلطنتی برای تفریحات طاغوت و طاغوتیان اختصاص داشت.

تجربه نشان داده است که فضای سبز، پارکها و تفریحگاهها باعث افزایش بازده کار مردم میشود. و این تفریحها در فعالیتهای صنعتی، اقتصادی و.... آنها تاثیر مستقیم دارد. علاوه بر این برنامه‌ها سازمان درنظر دارد طبق برنامه‌ای مشخص از وحوش حلال گوشت موجود در این پارکها تولیدات پروتئین طبیعی را ایجاد کند و به رقابت با پروتئین صنعتی که همان گاوداری صنعتی است برخیزد نمونهٔ خوب آن تجربه‌ای است که در دریاچهٔ ارومیه در جزیره کبودان شروع کردیم و امیدواریم در آینده مقداری گوشت مرغوب

سموم وارده به منابع کشور بعضی از آنها را به دریاچه‌ها و یا رودخانه‌های مرده تبدیل کرده‌است

آهو بمردم ارومیه عرضه شود.

بنابراین حفاظت معقول از این منابع عظیم ملی بدلائل زیاد فنی، اجتماعی و اقتصادی از الویت‌های خاص برخوردار است وهمراه با حفاظت از پارکهای ملی و پناهگاههای حیات وحش حفاظت از مراتع و جنگلهای این کشور بعهده سازمان حفاظت محیط زیست گذاشته شده و این رسالتی است بس مهم و عظیم چرا که برطبق تخمینهائی که زده شد ارزش جنگلها (مخصوصاً شمال) از منابع نفت جنوب کمتر نیست متاسفانه بعد از انقلاب عده‌ای فرصت‌طلب و سودجو که توسط سرمایه‌داران ازخدا بی‌خبر محلی سازماندهی یافته‌اند دست‌اندرکار غارت این منابع طبیعی شده‌اند. این سازمان درجهت حفظ منافع عموم ملت ایران این رسالت انسانی خود را مخصوصاً" در منطقهٔ گیلان شروع کرده و از همکاری و همگامی پاسداران، کمیته‌ها مخصوصاً" حمایت دادستان کل کشور برخوردار است و با قاطعیت نسبت به جمع‌آوری اره‌های غیرمجاز در این مناطق اقدام میکند.

هیچیک از این منابع طبیعی ثروت اختصاصی یک یا چند نفر نیست بلکه متعلق به ۳۵ میلیون ایرانی است. بنابراین اخلاقاً" و قانوناً" هیچکس حق ندارد این بیت‌المال عموم را مورد بهره‌برداری اختصاصی قرار دهد. و این سازمان تمام افرادی را که تخلف کرده‌اند و باین منابع طبیعی ملی تجاوز کرده‌اند بطور یقین مورد تعقیب قرار خواهد داد. ضد انقلاب و بلندگوهای غربیان خوشحالند در دنیا شایع کنند که ایرانیها بعد از انقلاب حتی یک گنجشک در آسمان و یک چرنده در روی زمین و یک ماهی در آب باقی نگذاشته‌اند و این از مکاتبات مسخره‌ای که از موسسات غربی مخصوصاً" آمریکا با ما میشود پیداست آنچه در فوق گفته شد دقیقاً" جوابی است به این یاوه‌گویان و اگر مختصر خسارتی در فاصلهٔ کوتاه بعد از انقلاب به منابع طبیعی و حیات وحش وارد شد. این کاملاً" جبران شده و دست‌اندرکاران این موسسات ظاهراً" دلسوز باید بدانند که نگرانی ما از برنامه‌های آدمکشی حضرات است که بصورت جنگهای تحمیلی زندگی انسانها را در این قسمت از دنیا مورد تهدید قرار میدهند.

با توجه به مطالبی که در مقدمه ذکر شد و همچنین اظهارات رئیس سازمان حفاظت محیط زیست باین حقیقت پی میبریم که یکی از اساسی‌ترین اقداماتی که برای حفاظت محیط زیستمان از آلودگی‌ها و همچنین سلامت و نجات انسان باید انجام داد حفظ منابع طبیعی است و باید باین نکته توجهی خاص مبذول نمائیم که کوچکترین خسارت وارده به محیط زیست در حکم تهدید سلامتی انسان میباشد بنابراین از هم‌اکنون برای حفظ حتی یک برگ درخت، یک پرنده و یک آبزی کوچک سعی و کوشش نمائیم.

آغاز عملیات گازرسانی در روستای امین آباد تهران

با الهام از رهنمودهای رهبر انقلاب درجهت تامین نیازهای طبقه محروم و مستضعف کشور در کلیه زمینه‌های رفاهی در دنباله اجرای عملیات گازرسانی به روستاهای کشور عملیات گازرسانی به روستای امین‌آباد تهران در حضور وزیر نفت و قائم‌مقام وزیر نفت در امور گاز آغاز شد.

روستای امین‌آباد که در جنوب شرقی تهران و در ابتدای جاده ورامین قرار دارد دارای جمعیتی حدود هفت هزار نفر است که اکثریت آنانرا کارگران و کشاورزان تشکیل میدهند. پانصد خانوار این روستا با اتمام عملیات گازرسانی گاز مورد نیاز خود را از طریق شبکه گازرسانی تامین خواهند کرد.

لازم به یادآوری است که عملیات گازرسانی با تلاش کارکنان شرکت ملی گاز ایران و همکاری و خودیاری ساکنان روستا تا یکماه آینده به پایان خواهد رسید.

اطلاعیه مؤسسه استاندارد و تحقیقات صنعتی ایران

موسسه استاندارد و تحقیقات صنعتی ایران طی اطلاعیه‌ای از کارکنان خود در خوزستان خواست در اسرع وقت در محل کار خود حاضر شوند متن اطلاعیه باین شرح است:

بدینوسیله به کلیه کارکنان استاندارد منطقه خوزستان ابلاغ میشود تا در اسرع وقت در محل کار خود حاضر و درصورت لزوم خود را به استانداری خوزستان معرفی کنند.

کمکهای مجدد جنسی و نقدی کارکنان وزارت کار و امور اجتماعی به جبهه‌های جنگ

حمیدپورافضل مدیرکل روابط عمومی وزارت کارواموراجتماعی درتماسی با انقلاب اسلامی اعلام داشت: کارکنان. وزارت کار و اموراجتماعی در ادامه کمکهای نقدی و جنسی قبلی به جبهه‌های جنگ غرب و جنوب‌غربی این‌بار نیز کمکهای مشروحه زیر را نموده‌اند.

۱ ـ مبلغ ۱/۰۷۵/۵۱۸ریال که نقداً "جمع‌آوری و به حساب جاری شماره ۷۷۷۷۷ هلال‌احمر جمهوری اسلامی ایران و حساب جاری ۱۲۹۹ جهادسازندگی واریز شد.

۲ ـ هفت‌تن روغن خوراکی براساس نیازهای مناطق جنگ‌زده طبق اطلاع جهادسازندگی خریداری و تحویل این سازمان شد.

۳ ـ تهیه و ارسال اجناسی‌از قبیل مقادیری دارو و وسایل کمکهای اولیه، ۶ دستگاه‌دوربین چشمی، ۴۸۰ بسته پودر لباسشوئی.

مجموع کمکهای نقدی‌وجنسی کارکنان وزارت کار و امور اجتماعی تا این تاریخ مبلغ ۲۱۲۰۲۹۰ ریال میباشدضمناً" کارکنان این وزارتخانه برای آمادگی در کلاسهائی که‌بمنظور آموزش کمکهای اولیه و آموزش‌های نظامی ازچندی‌پیش در وزارت کار تشکیل ودائرمی‌باشد شرکت کرده‌اند و نیز آمادگی خود را جهت‌ادامه کمک به جبهه‌های جنگ بمناطق جنگ زده اعلام میدارند.

فعالیتهای ۲ ماهه اداره کل ترویج گیلان

روابط عمومی وزارت کشاورزی و عمران روستائی اعلام کرد اداره کل‌ترویج استان گیلان در دوماه گذشته با همکاری مروجین و کارشناسان خود بمنظور آشناکردن کشاورزان به وجین بادام زمینی در سطح پنج‌هکتار به مرحله اجراء درآمده وهمچنین درسطح روستاهای استان گیلان ۶۲ کلاس آموزش کوتاه‌مدت برای کشاورزان تشکیل داده ودر این مدت ۴۴ باب مرغدانی و اصطبل بهداشتی احداث و ضدعفونی شده است.

این روابط عمومی افزودهم‌چنین چهارهزار مترمربع مزرعه آموزشی شبدر ایجاد شده‌است. ضمناً" بمنظور کمک به‌دامداران مناطق ییلاقی توابع استان‌گیلان مقدار دوهزارهکیلو بذر، یونجه، اسپرس به‌بهای هرکیلو چهل‌وپنج ریال که از سوی جهادسازندگی خریداری شده بود برای توزیع و کشت دراختیار دامداران‌مناطق لاهیجان جهادسازندگی بابلسر و بنیادمستضعفان قرارداده‌است.

توضیحی پیرامون کارخانه ریسندگی سمنان

اداره روزنامه‌انقلاب اسلامی‌ایران

در آن جریده شریفه به شماره ۳۴۷ مورخ بیستم مهرماه سال جاری تحت عنوان وضعیت اقتصادی استان سمنان در قسمت صنایع به نقل از اداره آمار اقتصادی بانک مرکزی ایران مطالبی درمورد کارخانه‌ریسندگی سمنان باین شرح درج شده بود. (باوجود افزایش‌تعدادکارگران و کفایت مواد اولیه‌علت مشکلات کارگری موجود درکارخانه تولید آن نسبت به سال ۱۳۵۷کاهش یافت!!)

مطالب مزبور مایه‌شگفتی‌گردید زیرا اولاً" کارخانه مزبور در سال ۵۸ در قسمت‌های مختلف از ۱۱ تا ۴۳ درصد نسبت به سال ۵۷ افزایش تولید داشته است و ثانیاً" نه تنها کارخانه با مشکلات کارگری روبرو نبوده‌ه بلکه برعکس بشهادت مسئولین امر محیط کارخانه همواره آرام و با روح همکاری صمیمانه همراه بوده و وجود حسن رابطه بین کارگران و مدیریت و شورای کارگری امری مسلم و انکارناپذیر است. ویکی از دلائل بارز آن همانا افزایش تولید در سال ۱۳۵۸ میباشد.

با تقدیم احترام ـ کارخانه ریسمانریسی سمنان ونساجی‌پارس

نیاز جهاد سازندگی به افراد متخصص

دفتر مرکزی جهاد سازندگی اعلام کرد که جهاد سازندگی پادگانها جهت فعالیت در پادگانهای غرب و جنوب غرب کشور به افراد زیر نیازمند است. از علاقمندان به کار دعوت میشود جهت اعزام به دفتر مرکزی جهاد سازندگی واقع در میدان انقلاب مراجعه نمایند.

تکنسین راه و ساختمان ۲۰ نفر، معمار تجربی ۲۰ نفر، بنا۱۰۰ نفر، مکانیک خودروهای سبک۵۰ نفر، مکانیک خودروهای سنگین ۵۰ نفر، جوشکار درجه یک ۳۰ نفر، در و پنجره‌ساز ۵۰ نفر.

اقرار آمریکا به جاسوسی

تهران ـ خبرگزاری پارس ـ روزنامه کن نوشته است آمریکا به کشورهای خلیج‌فارس اعلام داشت به شرط حفظ بی‌طرفی در جنگ عراق با ایران حاضر است اطلاعات بدست‌آمده ازطریق هواپیماهای آواکس را درباره وضع جنگ دراختیار آنها قرار دهد.

جادهٔ هراز باز شد

ساری ـ خبرگزاری پارس ـ مسئول اداره راه‌وترابری آمل درتماسی با خبرنگار خبرگزاری پارس در ساری اعلام کرد کیلومتر ۳۵ تا ۶۸ جاده هراز که براثر ریزش شدید کوه مسدودشده بود با فعالیت مامورین فنی این اداره باز شد و رفت‌وآمد بطور یکطرفه برقرار گردید وی افزودمامورین این‌اداره برای بازسازی کامل جاده فعالیت میکنند.

پیش بینی وضع اقتصاد آلمان غربی

وزیر اقتصاد آلمان غربی پیش‌بینی نمودکه رشد اقتصادی این کشور درسال آینده به‌کمتراز ۱ درصد خواهدرسید.

درآمد جهانگردی در یوگسلاوی

درآمد جهانگردی یوگسلاوی در سالجاری حدود ۱/۹ میلیارد دلار پیش‌بینی شده است. افزایش این درآمد در سالجاری ۱۱ درصد است. این افزایش بعد از تضعیف ارزش دینار به میزان ۳۰ درصد در تابستان گذشته، صورت پذیرفته است.

اخبار اقتصادی جهان

وضع تجاری آمریکا

وزیر بازرگانی آمریکا اعلام داشت که کسری تجاری این کشور درسال جاری حداکثر به حد ۳۷ میلیارد دلار محدود خواهدشد. کاهش واردات نفت وافزایش صادرات کالاهای کشاورزی و صنعتی درپیدایش این وضع تاثیر مثبتی خواهدداشت.

بیکاری و تورم در بازار مشترک

براساس گزارش اداره روابط و مطالعات بین‌المللی بانک مرکزی ایران تعداد افراد بیکار در بازار مشترک درماه سپتامبر سه‌درصد افزایش یافت وبه ۷/۱میلیون نفر رسیدکه ۶/۵ درصد نیروی کاررا تشکیل میدهد. بنابر همین گزارش بالاترین میزان افزایش بیکاری درفرانسه بودکه ۱۰/۵ درصد درماه سپتامبر نسبت بماه اوت فزونی یافت.

همچنین فرانسه درماه سپتامبر ۵/۴۳ میلیارد فرانک کسری موازنه بازرگانی داشت. این رقم درمدت مشابه درسال قبل ۱/۷۹ میلیارد فرانک بود.

ذخائر رسمی آرژانتین

ذخایر طلا وارز آرژانتین از ۱۰/۴ میلیارد دلار در پایان ماه اوت به ۹/۴۹ میلیارد دلار در ماه گذشته رسید.

ونزوئلا و نفت

کشورونزوئلا اعلام داشت که درصورت‌مسدود شدن‌تنگه هرمز، قادر نخواهدبودکه تولیدات نفت خودرا بمیزان اهل ملاحظه‌ای افزایش دهد.

وضع ارزهای عمده طلا

درروز ۲۰ اکتبر ارزش دلار دربازارهای ارزی ودربرابر بیشتر ارزهای عمده افزایش قیمت یافت. نرخ دلار دربرابر مارک آلمان غربی از ۱/۸۴۲۰ درروز جمعه به ۱/۸۶۲۰ مارک ترقی کرد.

طبق گزارشات رسیده بانک مرکزی آلمان غربی دربازار مداخله نمودتا ازافزایش ارزش دلار دربرابر مارک جلوگیری کند. نوسان دلار دربرابر فرانک سویس محدود بودویک دلار از ۱/۶۵۷۰ به ۱/۶۵۸۰ رسید. نرخ دلار دربرابر ین ژاپن نیز روند مشابه فرانک سویس را داشت ویک دلار به ۲۰۸/۳۵ ین بالغ گشت ودرصورتیکه نرخ روز ماقبل ۲۰۸/۲۵ ین بود. نرخ لیره استرلینگ دربرابر دلار افزایش یافت وبطورکلی لیره استرلینگ از قوت زیادی دربرابر ارزهای دیگر نیز برخوردار بود. ارزش یک لیره استرلینگ از ۲/۴۱۵۳ دلار به ۲/۴۲۹۵ دلار بالغ گشت. فرانک فرانسه درسیستم پولی اروپا در بالاترین حدمجاز قرارداشت وارزش آن ۲/۱۳ درصد بیشتر از مارک آلمان غربی که درششمین مرتبه میباشد، بود. نرخ لیردراین سیستم درپائین‌ترین حدمجاز نوسان داردو ۳/۷۱ درصد ضعیف تراز فرانک فرانسه بود. قیمت طلا دیروز نوسان زیادی دربازار لندن داشت و نرخ آن درمعاملات آخروقت به ۶۵۳ دلار هراونس رسید که نسبت به‌پایان وقت روزجمعه‌گذشته حدود ۱۶/۵ دلار کاهش نشان میدهد.

آثار جنگ عراق با ایران بر اوپک

یونایتدپرس از بیروت ـ بنظر تحلیل‌گران صنعت نفت، جنگ عراق برعلیه ایران باعث ازکارافتادگی سازمان اوپک شده‌است.

ناشر هفته‌نامه اقتصادی النهار عربی گفت ازکارافتادگی سازمان اوپک تاپایان جنگ عراق با ایران ادامه خواهدیافت وحتی پس‌از خاتمه جنگ نیز اوپک برای مدت دوپاسه سال قادربه افزایش قیمت نفت نخواهدبود یک اقتصاددان دانشگاه اکسفوردنیز گفت جنگ همه چیزرا منجمد کرده‌است بنظر کارشناسان نفتی‌ایران‌وعراق پس‌از خاتمه جنگ ناچار خواهندبود تولید نفت خودرا افزایش دهند تا بتوانند بهایی‌که برای بازسازی کشورهایشان لازم است تامین کنند درحال‌حاضر کلیه اجلاس‌های سازمان اوپک لغو گردیده وتنها ممکن است اجلاس ماه دسامبر، آذرماه دربالی اندونزی برگزارشود جنگ عراق با ایران، باعث شدروابط کشورهای دوست عراق دراوپک یعنی کشورهای عرب خلیج‌فارس باایران به سردی گراید، درواقع فعلاً "اوپک بصورت یک سازمان کوچک مرکب از چهارکشور پادشاهی عربستان‌سعودی وشیخ‌نشینهای کویت، قطر وامارات عربی متحده درآمده‌است. این چهارکشور با افزایش تولید خود باعث پائین نگهداشتن قیمت نفت شده‌اند وبنظر میرسد که تاپایان جنگ عراق برعلیه ایران باین رویه خود ادامه دهند. ازاین رو امنیت این چهار کشور مورد علاقه غرب است.

دریافت وام اروپائی یوگسلاوی

دولت یوگسلاوی مشغول مذاکره با کنسرسیومی از بانکهای آلمانی است تا امکانات دریافت یک وام اروپایی بمبلغ ۱/۵ میلیارد مارک را فراهم نماید.

اعطای وام به پاکستان

ژاپن مبلغ ۹میلیاردین وام‌دراختیارکشورپاکستان قرارخواهد داد، تاجهت خرید لوکوموتیوهای راه‌آهن از ژاپن مورد استفاده قرارگیرد. مدت بازپرداخت وام بین ۳۰تا ۴۰ سال خواهدبود.

وضع تجاری مکزیک

کشورمکزیک برای ۸ماه اول سال جاری باکسری بازرگانی بمبلغ ۲/۱ میلیارددلار روبرو گردیدکه حدود ۱۰۰ میلیون دلار بیشتر از کسری موجود درمدت مشابه سال گذشته است.

وضع اقتصادی چین

تولیدات ناخالص صنعتی در۹ماه اول سال جاری فقط ۱۱/۷ درصد افزایش یافت که کمتراز هدف رشد تعیین شده میباشد.

دراین مدت طبق سیاست دولت رشد صنایع سبک سریعتراز رشد صنایع سنگین بود.

وضع اقتصادی شوروی

تولیدات صنعتی شوروی در ۹ماه اول سال جاری نسبت بمدت مشابه سال قبل رشدی درحدود ۳/۹ درصد داشت. بهره‌وری نیروی کار درهمین مدت ۲/۹ درصد ترقی کرد درحالیکه هدف تعیین شده ۳/۸درصد بود. همچنین بنابه گزارش خبرگزاری رسمی شوروی، تولید نفت وگاز شوروی درسال آینده احتمالاً بالغ بر ۶۱۰ میلیون تن خواهدبودکه ۶ میلیون تن بیشتراز مقدار مورد نظر برای سال جاری است.

JUNKERS
شوفاژ گازی
ساخت کارخانه یونکرز (آلمان)
مناسب برای آپارتمان و ویلا و خانه‌های بدون فاژ با سوخت گاز مایع و طبیعی آماده تحویل و نصب
زیر نظر متخصصین کارآزموده
در ایران: شرکت ایرتریت
خیابان وردی جنوبی (فرح جنوبی)
تلفن: ۸۵۳۵۸۹ و ۸۴۹۶۵۲

یک رادیو
بزرگ ـ متوسط ـ قلمی)
با بلون قیمت تجارتی
تلفن ۳۱۹۳۲۹

BW
PARQUET
سالم وزیبا با
بلیمو
MISCHLER
بوده ودرمقابل
صورت حفاظ‌قفل
سود
انقلاب ـ کوچه‌فتوحی
۶۰
۸۲۹۳۹۰ ـ ۸
۸۲۴۸۷۰ ـ ۸

وَذَکِّرْ فَإِنَّ الذِّکْرَی تَنْفَعُ الْمُؤْمِنِینَ

و یادآوری کن از آنروی که یادآوری مؤمنین را سود بخشد. (الذاریات ۵۵)

خرمشهر، این‌شهر خون و حماسه همچنان سترگ و استوار پابرجا ایستاده است و به رشادت و پایمردی رزمندگانش میبالد. خرمشهر حماسه‌آفرین، خرمشهر خونین، خرمشهر تفتیده. امروز شاهد هشتمین‌روز نبرد خونین حق و باطل است و تاکنون جوانان بسیاری را همزمان با عیدقربان ابراهیم‌وار به پیشگاه باریتعالی هدیه کرده است.

ـ اینروزها خرمشهر شاهد تجلی‌الله در سیمای شهیدان زنده است، شاهد شهادت است و ایثار، شاهد رشادت است و پیکار و مهمتر از همه شاهد معراج انسانهاست.

ـ و آن رزمنده، آن شاگرد مکتب حسین، مظهر شجاعت و شهامت بازوی توانای اسلام، پروردهٔ دامان‌زینب و پرچمدارخونین کربلائی دیگر همچنان برقلب دشمن میتازد و حماسه می‌آفریند حماسهٔ پیروزی، حماسهٔ پیروزی خون برشمشیر، حماسهٔ پیروزی تمامی هابیلهای تاریخ برقابیلیان، موسی‌ها برفرعونیان وتمامی دلیران بر سردمداران کفر.

ـ و ما یعنی من و تو او را، آن رزمنده را موقعی باور کردیم که یک تنه برسپاه دشمن یورش برد و خصم را بهلاکت رساند، با بستن نارنجک بخود و ایستادن جلوی تانک دشمن، درسی از ایثار و ازخودگذشتگی را به آیندگان داد. او را که از هنگام پگاه تا شامگاهان صدای‌شلیک مردانه‌اش دمی دشمن متجاوز را آسوده نگذاشت و دراین هنگام با وضوی خون درمحراب عبادت به‌معلم شهیدش، مولایش رهبرش و بزرگ معلم انقلابش پیوست و به خصم بدسرشت آموخت که هیچگاه در سرزمین شیران مکانی برای روبه صفتان یافت نمیشودموقعی او را باور کردیم که سلحشوریش تمامی سرزمین زرخیز خوزستان را دربرگرفته بود.

بهرحال درگیریهای خونین خرمشهر وارد هشتمین روز خود شده است و کماکان ادامه دارد،

۲۴ مهرماه مزدوران بعث عراق از زمین و هوا برخرمشهر یورش آوردند و جنایتی عظیم را مرتکب شدند. جنایتی که تاریخ،سالهای سال از آن بعنوان سفاکانه‌ترین نوع کشتار و قتل عام‌انسان یاد خواهد کردچراکه درطول‌تاریخ

ـ اشرف افغان لعن‌سربریدن بر سفره چرمی را باخود یدک میکشد.

ـ چنگیزخان مسئول کشتار وحشیانه و حملات مغول به‌سایر اقوام بوده است.

ـ هیتلر مسبب کشتار یهودیان است.

ـ سفاکان وابسته خلقی! مسئولیت قتل عام و سربریدن‌های پاوه را بعهده گرفته‌اند.

اما چه‌کسی قادر است مسئولیت ایجاد "حمام‌خون" در خرمشهر را بعهده بگیرد و در پیشگاه خدا و خلق مستضعف او بایستد و از اینهمه سفاکی دفاع کند. چه‌کسی قادر است هنگام پاسخگوئی به اعمالش در پیشگاه‌فرشتگان خداوند بایستد و بگوید آنروز من بودم که در کارون‌سیل خون براه انداختم و آسمان نیلگون خرمشهر را خونین کردم. چه‌کسی قادر است بر ویرانه‌های کلبه آن پیر زن خوزستانی بایستد و بگوید که چگونه قامت‌رشید تنها نان‌آور خانواده‌اش را ناجوانمردانه بخاک و خون کشیده‌است. چه‌کسی قادر است در دادگاه عدل‌الهی و در پیشگاه مقربان باری تعالی بایستد و بگوید آنروز او بوده است‌که در نهایت سفاکی سیمای تفتیده خرمشهر را خونین کرده است، راستی چه‌کسی؟ هیچکس مگر سفاکترین، پلیدترین ناپاک‌ترین، فرعون‌ترین، نمرودترین عنصری از جنود شیطان، بله براستی تنها اوست که دربرگیرنده‌تمامی صفات پلید ناکثین و مارقین و قاسطین است و از تبار یزیدیان و چه‌کسی را دراین مقطع میشناسیم که تمامی این‌خصوصیات در او جمع باشد و این‌چنین مظهر سفاکی، بدرستی که هیچکس جزء صدام‌حسین تکریتی این سردمدار حزب شیطانی بعث و همپالگی‌های حزبی‌اش.

بهرحال:

آنچه دراین برهه از زمان برخرمشهر میگذرد بی‌شباهت به انقلاب عاشورا نیست، امروز سرزمین جنوب،کربلای دیگری است و موهبت تکرار حماسهٔ حسین و یارانش نصیب مبارزان خرمشهر و آبادان شده است.

بروان پاک نقش‌آفرینان حماسهٔ خونین پیکار و مقاومت، آنانکه با ایثار خون خود خرمشهر را پابرجا نگاهداشتند و یکباردیگر پیروزی حق‌برباطل را نوید دادند درود میفرستیم و شهادتشان را به پیشگاه امت شهیدپرور ایران و امام بزرگوارمان تبریک و تسلیت‌گفته و ایمان داریم‌کسی که امروز در خرمشهر میجنگد و خون‌سینه‌اش آسمان خرمشهر را گلگون کرد همواره در بالاترین پایگاه منزلت انسانی نزد پروردگار سیر خواهدکرد.

محمدفیضی

استاندارخوزستان ازکارکنان اداری خواست تاهرچه زودتر خود را معرفی‌نمایند

اهواز دیروز از آرامش نسبی برخوردار بود و اتفاق مهمی در سطح‌شهر روی نداد. اتوبوسهای مسافری یکی پس از دیگری ازنقاط مختلف کشور با ظرفیت کامل وارد این‌شهر میشوند. استانداری خوزستان طی اطلاعیه‌ای از کلیه کارکنان اداری که در مرخصی و یا بدون مرخصی محل‌کارخود را ترک کرده‌بودند خواست تا پایان مهرماه درمحل‌کارخود حاضرشوند همین گزارش حاکیست صدای شلیک توپخانه ازراه‌دور بگوش میرسد.

صدای شلیک توپخانه دورزن مزدوران بعث که از صبح دیروز به سوی شهرآغاز شده‌بود شدت یافته است.

اعتراض ۱۳۵ نفر از اعضای هیئت علمی دانشگاه مشهد

مشهد ـ خبرنگار انقلاب اسلامی ـ ۱۳۵ نفر از اعضای هیئت علمی دانشگاه مشهد با ارسال نامه‌ای به وزیر فرهنگ و آموزش عالی به عدم پرداخت حقوقشان اعتراض کردند. در این نامه که رونوشت آن به روزنامه نیز ارسال شده، آمده است:

حدود سه ماه است که مسئولین دانشگاه مشهد برخلاف تمام قوانین کشوری و مقررات دانشگاهی از پرداخت حقوق به بیش از ۱۵۰ نفر از اساتید و کادر اداری این دانشگاه به بهانه تصفیه و پاکسازی و بدون صدور هیچگونه حکمی امتناع میورزند. شایعه پاکسازی این افراد حتی قبل از قطع حقوق با ذکر دقیق نام و نشان آنان بر سر زبانها انداخته شده بود. پس از مراجعه به مسئولین دانشگاه آنان همه مسئولیتها را به گردن هیئت باصطلاح تصفیه و پاکسازی دانشگاه انداختند. هیئتی که منصوب خود آنان میباشد. مسئولین دانشگاه هیچگونه‌جواب قانع‌کننده‌ای برای اعمال غیرقانونی خود در نقض حقوق و هتک حرمت فردی و شغلی این افراد ابراز نمی‌نمایند جز اینکه بگویند این یک‌قطع‌موقت حقوق بوده و آنهائی که تبرئه شوند حقوق معوقه خود را دریافت خواهند کرد. با این‌حساب معلوم میشود از دیدگاه مسئولین دانشگاه اولا" حقوق صرفا" به معنی حقوق مادیست که میتواند براحتی قطع و دوباره وصل گردد ثانیا" همه مردم، برخلاف قانون اساسی، مجرمند مگر اینکه عکس آن ثابت گردد.

مسلما" هر فرد صدیق، خوشنام و باشرف دانشگاهی خواهان طرد عناصر ساواک و سرسپرده رژیم منفور پهلوی بوسیله افراد ذیصلاح و طبق ضوابط و قوانین عادلانه میباشد، ولی قرار دادن اسامی افراد پاک و مومن به انقلاب در کنار اشخاص معلوم‌الحال و اعمال نظرهای شخصی و تسویه‌حسابهای گروهی را که از نتایج کار این هیئت باصطلاح تصفیه و پاکسازیست شدیدا" محکوم مینماید و این نوع اعمال را درجهت تفرقه و به زیان انقلاب ملت شریف ایران میداند.

درخلال این مدت نامه‌ها و اعتراضاتی برای برخی از مقامات مسئول مملکتی ارسال گردیده و تا آنجا که اطلاع در دست است اقداماتی نیز از طرف آنان صورت گرفته است که متاسفانه مسئولین دانشگاه به آن توجهی ننموده‌اند و باوجودی که ماموریت هیئت پاکسازی در تاریخ ۵۹/۶/۶ منقضی و هرگونه اقدامی از طرف آنان غیرقانونی اعلام گردیده، با کمال تاسف مشاهده میشود که این هیئت به ادامه‌کار غیرقانونی خود همچنان اصرار میورزد و مسئولین دانشگاه نه‌تنها مانع کار آنان نمیشوند، بلکه در مواردی از توجیه رفتار این هیئت که درحقیقت رفتار خود آنان میباشد نیز غافل نمی‌مانند. بعنوان مثال وقتی عده‌ای به سرپرستی انتصابی دانشکده علوم این دانشگاه مراجعه و نسبت به انتساب اتهامات وارد به خود و قطع حقوق خویش اعتراض میکنند و این اعمال را برخلاف قانون اساسی میشمارند، ایشان تعطیل گذاشتن قانون اساسی را در این شرایط مجاز میشمارند.

اینک پس از گذشت سه ماه از مراجعات و شکایات مکرر، شایع است که مسئولین دانشگاه بالاخره تصمیم گرفته‌اند که این عده را آمادهٔ به خدمت قلمداد کرده و به استناد ماده واحده شورای انقلاب با حذف مزایا تنها اصل حقوق آنانرا پرداخت نمایند. حال آنکه اولا" ماده واحده مزبور محدود به مدت فعالیت هیئتهای پاکسازیست که ماموریت آنها در تاریخ ۵۹/۶/۶ سپری گردیده است، ثانیا" اکنون نمیتوان به تاریخ سه‌ماهه گذشته، آنطور که مورد نظر مدیریت دانشگاه است، حکمی صادر نمود، و این ماده واحده درمورد کسانی است که مورد نیاز دانشگاه نمی‌باشد، حال آنکه از ابتدای قطع حقوق این عده ابلاغ گردیده بود که بایستی سر کار خویش حاضر باشند. به‌این ترتیب ملاحظه میشود که مدیریت انتصابی دانشگاه برای پوشانیدن‌اشتباهات و اعمال‌خلاف قانون قبلی خویش دست به اقدامات غیرقانونی جدیدی زده است.

از نظر این مسئولین صدای اعتراض حق‌طلبانه این افراد گوئی فقط بخاطر حقوق مادی بوده است و حیثیت و شرافت انسانی هیچ مفهومی ندارد. نظر به ادامه بی‌توجهی این مسئولین به خواست برحق و مشروع این عده از دانشگاهیان سئوالی مطرح است که آیا جنابعالی بعنوان وزیر فرهنگ و آموزش عالی و عضو شورای انقلاب فرهنگی از اعمال مسئولین دانشگاه مشهد واقفید؟ و اگر آگاهی دارید آیا سکوت درمقابل آنان حمل بر تائید رفتار غیرعادلانه و خلاف قانون ایشان نمیباشد؟ با امید به اینکه عملکرد مسئولین این دانشگاه تاکنون به اطلاع شما نرسیده باشد ازجنابعالی تقاضا دارد در این مورد اقدام قاطع و عاجل بعمل آورید.

امضاء ۱۳۵ نفر از اعضای هیئت علمی دانشگاه مشهد
۵۹/۷/۱۹

رونوشت: دفتر ریاست جمهوری، مجلس شورای اسلامی، دادستان کل کشور، ستاد انقلاب فرهنگی، مطبوعات.

حجة‌الاسلام خلخالی درمحاکمه افسران عراقی:

اینجا «محمره» است یا «خرمشهر»؟!

حجت‌الاسلام شیخ‌صادق‌خلخالی که پیش ازظهر دیروز درجبهه نبرد بامزدوران در خرمشهر در جمع برادران ارتشی‌وپاسدار حاضر و با آنها به گفتگو پرداخته است درتماس تلفنی با خبرگزاری پارس ضمن تشریح روحیه انقلابی و خدشه‌ناپذیر دلاوران رزمنده ایرانی درنبرد با کفار وقزدوران رژیم بعثی عراق اظهار داشت:

نکاوران جان‌باز جمهوری اسلامی ایران سه‌نفر از افسران مزدور عراقی دستگیر شده را مورد بازجوئی قرار داده بودند و این افسران دربازجوئی خود اقرار میکردند که ما برای صلح به ایران آمده‌ایم من به آنها گفتم این‌شهر بزرگ را مانند قنیطره درغرب سوریه خراب و با خاک یکسان کرده‌اید و اسم آنرا میگذارید "صلح" این.چگونه صلحی است؟؟!

حجت‌الاسلام خلخالی دراین تماس می‌افزاید: گفتم رادیو عراق میگوید ما " محمره"را گرفته‌ایم درحالیکه شما الان در اینجا هستید آیا این "محمره" است یا "خرمشهر"؟ مزدوران بعثی اقرار کردند که ما در خرمشهر هستیم.

حجت‌الاسلام خلخالی سپس اظهار داشت: به آنها (افسران عراقی) گفتم پیامی برای صدام‌حسین دارید؟ گفتند بله این همه دروغ از رادیو بغداد نگوید زیرا خرمشهر در دست نیروهای جمهوری اسلامی ایران یعنی صاحبان اصلی آن است.

اقدامات یکماهه اداره کل صنایع ومعادن اصفهان

اصفهان ـ خبرنگار انقلاب اسلامی: اداره‌کل صنایع‌ومعادن استان اصفهان فعالیتهای‌شهریور ماه این اداره در قسمتهای‌صنعتی اداری و معدنی را بشرح زیر اعلام‌کرد.

۱ـ قسمت صنایع: طرح تهیه ۵۱ واحد صنعتی در رشته‌های سنگبری، سنگ‌کوبی، تهیه لوازم بهداشتی، سیمان موزائیک‌سازی، کشافی، نان‌ماشینی، آجرفشاری، خوراک دام و طیور، درب و پنجره آلومینیمی و .....

صدور ۲ فقره پروانه برای تاسیس کارخانه تولید سنگ و ذوب‌مس، موافقت اصولی در ۲۰ فقره بمنظور تاسیس‌کارخانه‌های تولیدی و صنعتی همچنین بمنظور توسعه کارخانجات و کارگاهها اعتباری بمبلغ ۳۵۳۴۹۰۸۱۴ ریال در نظر گرفته شده است.

۲ـ قسمت امور معادن: درآمد معادن در شهریور ماه مبلغی حدود ۱۳۷۵۵۱۱ ریال بوده است. از تعداد ۱۶ فقره معدن بازدید فنی بعمل آمده است. واگذاری معادن سنگبرد وآنالوجه به فرمانداری فریدن، استخراج کلیه معادن.

۳ ـ در قسمت اداری نیز جمعا" یکهزاروسیصدونودهشت فقره مکاتبات اداری صورت پذیرفته‌است.

اقدامات کمیته‌انقلاب‌اسلامی قائم‌شهر

قائم‌شهر ـ خبرنگارانقلاب‌اسلامی: کمیته‌انقلاب‌اسلامی قائم‌شهر طی هفته‌گذشته فعالیت قابل‌توجهی در شناسایی و دستگیری عوامل ضدانقلاب، قاچاقچیان و سارقین این‌شهر داشته وفعالیت یکهفته‌ای خود را بشرح زیر در اختیار خبرنگار ما گذاشت:

در تاریخ ۲۲ مهر از منزل شخصی بنام اکبر دریایی از گروه چریکهای فدایی شاخه اشرف‌دهقان طبق حکم‌دادستانی بازدید و مقدار ۱۵۶ تیر فشنگ یوزی، ۴ عدد فشنگ رولور یک فشنگ مشقی ژ ـ ۳، یک قبضه نارنجک جنگی ۴۰ تکه، یک گاز اشک‌آور سمی،یک متر فتیله مخفی‌انفجاری، یک عدسی گراخمپاره، و یکگوشی بی‌سیم کشف‌شد. در تاریخ ۲۳ مهر در بخش جویبار ازتوابع قائم‌شهر از منزل علی‌اکبر ساداتیان یک قبضه تپانچه، یک وافور و یک ماشین‌پیکان‌مسروقه کشف شد. در تاریخ ۲۴ به‌حکم‌دادستان انقلاب اسلامی در بازرسی از منزل حاج الله‌قلی نیک‌پور مبلغ ۶۷۰ هزار تومان پول نقد که ۵۸ هزارتومان آن از رده‌خارج شده‌بود، کشف شد. در تاریخ ۲۵ مهر در بازرسی از منزل سیدخلیل حسینی ۵ لول تریاک و از منزل رضا عرب مقدار ۸کیلو و۳۰۰گرم تریاک کشف وضبط شد و در تاریخ ۲۶ مهر تعداد سه قبضه تفنگ شکاری بدون جواز از منزل ذات‌الله‌اکبری زرین‌کلایی، منان‌بابایی و برار قریشی کشف و ضبط شد.

رئیس کل دادگستری کردستان:

دادگستری در کردستان باکمبود قاضی وکادراداری مواجه است

اسماعیل حسین پناهی رئیس کل دادگستری کردستان در مصاحبه‌ای با خبرنگار خبرگزاری پارس در سنندج پیرامون تعطیل دادگستری بیجار اظهار داشت، دادگستری بیجار ۳ ماه است از دادگستری کل کردستان منتزع و به دادگستری استان همدان ملحق شده است.

وی با اشاره به فعالیت‌ادارات دادگستری کردستان گفت: دادگستریهای قروه، سقز و دیواندره فعال است.

وی گفت: دادگستری سنندج نه تنها با کمبود کادر قضایی بلکه با کمبود کادر اداری نیز روبروست. خبرنگار ما پرسید آیا در دادگستری کردستان پاکسازی انجام گرفته است؟وی پاسخ داد: هنوز پاکسازی نشده فقط ۴ تن از قضات پس‌ازانقلاب بازنشسته شده‌اند ولی قراراست درآینده هیئتی به همین‌منظور به کردستان اعزام شود که وضع کادر قضائی و اداری را مورد بررسی قرار دهد. خبرنگار ما سپس‌در مورد وضع دادگاهها در کردستان سئوال کرد. وی گفت: در استان کردستان۴ دادگستری و ۳ دادگاه بخش مستقل وجود دارد که جمعا" ۶۰ نفر قاضی در آنها به انجام‌وظیفه مشغولند. وی افزود: در ۶ ماهه اول سال جاری به غیر از اردیبهشت‌ماه که دادگستری در سنندج‌تعطیل بود، ۱۸۵۰ پرونده به ۸شعبه دادگاههای شهرستان و استان رسیده که در همین مدت به ۱۸۰۰ پرونده رسیدگی شده و مختومه اعلام گردیده‌اند.

طرح توزیع عادلانه آب

طرحی درخصوص نحوه توزیع آب در سراسر کشور وسیله کمیسیون کشاورزی و عمران‌روستائی به مجلس ارائه شده بود، این طرح درجلسه علنی دیروز مطرح شد و کلیات ان به تصویب رسید. و برای بحث بیشتر به کمیسیون مربوطه فرستاده شد. متن طرح بشرح زیر است.

بسمه تعالی

ماده۱ـ آبهای موردنظر برای‌اصلاحات ارضی‌اسلامی به دونوع تقسیم میشوند.

الف: آبهای سطحی که در روی زمین جریان موجود دارند مانند آب دریاها، رودخانه‌ها، چشمه‌های طبیعی و....

ب: آبهای عمقی که دسترسی به آنها مستلزم کار و کوشش و حفاری می‌باشد مانند آب چاه‌های عمیق و نیمه عمیق و قنات.

ماده۲ـ آبهای بند الف چون کاری در اکتشاف آنها صورت نگرفته و بطور طبیعی جاری میباشند و هیچکس نمیتواند ادعای مالکیت خصوصی نسبت به آنها داشته باشد و دولت اسلامی اجازه استفاده از آنها را داده است.

تبصره۱ـ هرفردی میتواند صاحب آن مقدار ابی که حیازت کرده است باشد.

تبصره۲ـ مقداری که فردمیتوان حیازت کند باید متناسب با مقدارزمین، ترکیب زمین، نوع‌کشت، نوع خاک و شرایط منطقه باشد و باید توزیع اب عادلانه باشد.

تبصره۳ـ کسانی که تاکنون از آبهای فوق با حیازت استفاده میکردند اکنون نیز دراجازه حیازت، اولویت دارند.

تبصره۴ـ هیچکس حق ندارد بوسیله کانال‌کشی یا وسائل دیگر آبهای عمومی‌ای را که دیگران از آن بهره‌برداری میکنند از بالا به طوری کم کند که بهره‌برداران فوق دچار کم‌آبی شوند مگر باجازه دولت.

تبصره۵ ـ در مواردی که کسی سابقه حیازت آبهای عمومی را نداشته باشد و اینگونه آبها جوابگوی نیازمندی‌های منطقه نباشد دولت آن را براساس نیاز تقسیم‌میکند.

ماده۳ـ ابهای بند ب، تاموقعی که در زیرزمین قرار دارند و کسی برای دست‌یافتن به آنها حفاری یا کارهای دیگر انجام نداده است به هیچکس تعلق ندارد ولی اگر کسی روی آنها کاری انجام داده باشد برای او حقی به وجود خواهدآمد که براثر آن نسبت به بهره‌برداری از آن حق اولویت خواهد داشت.

تبصره۱ـ مقدار آبی‌که در اینگونه موارد به شخص تعلق میگیرد براساس مقدار آب برای آشامیدن، کشت، سیراب‌کردن احشام و نیازهای دیگر عرفی تعیین میشود.

تبصره۲ـ مازاد براحتیاج اینگونه آبها باید متناسب با هزینه‌های انجام شده به دیگران‌که نیاز به آن دارند واگذار شود و ان هزینه میان استفاده کنندگان بطور عادلانه تقسیم گردد.

ماده۴ـ در مورد هرگونه تغییر کمی یا کیفی در مصرف اب چاه‌های عمیق و نیمه‌عمیق باید اصول حریم قانونی رعایت شود.

تبصره۱ـ حریم‌قانونی عبارت است از آن فاصله زمینی که روی چاه اول اثر نگذارد. ماده ۵ـ حق استفاده از منابع آب در اراضی مشاع نیز بطور مشاع و به نسبت قدرالسهم خواهد بود.

ماده۶ـ بهره‌برداران از آب که جزو ثروت‌های عمومی است در صورت درخواست حکومت اسلامی باید مالیاتی متناسب با نوع کشت و مقدار آب مصرفی و شرایط منطقه بپردازند.

تبصره۱ـ چنانچه از طرف بهره‌برداران‌آب، هزینه‌هائی در مورد ایجاد حفاظت و توسعه منابع و تاسیسات آبیاری انجام گیرد درصورت وضع مالیات‌پس از تائید مقامات مسئول بجای مالیات مربوطه محسوب میشود.

ماده۷ ـ تاسیسات‌ماشین‌های ابیاری موجود دراراضی واگذاری (طبق لایحه اصلاحات اراضی اسلامی که درجلسه مورخ ۵۹/۱/۲۶ به تصویب شورای انقلاب رسیده است) پس از ارزشیابی توسط هیئت ۷ نفره با توجه به استهلاک و منافع حاصله پس از کسر بدهی‌های مربوطه بصورت اقساط از طرف استفاده‌کنندگان پرداخت خواهد شد به‌همان کیفیت که در آئین‌نامه اجرائی ان طرح آمده است.

ماده۸ـ دولت موظف است در اسرع‌وقت ممکن با جدیت کامل به‌تکمیل سدها و دیگر وسائل ابرسانی بپردازند و تاحدامکان برای ایجاد هرچه بیشتر اینگونه از وسائل به‌منظور جلوگیری از به‌هرز رفتن ابهای موجود در کشور تلاش نماید.

مصاحبه مطبوعاتی رئیس دیوانعالی کشور

رسیدگی به قانونی بودن مصوبات هیئت دولت بامجلس شورا است

رئیس دیوانعالی کشور روز گذشته در یک مصاحبه مطبوعاتی و رادیووتلویزیونی شرکت‌کرد و به سئوالات مختلف خبرنگاران داخلی و خارجی پاسخ گفت: متن این مصاحبه را در زیر میخوانید:

آیت‌الله بهشتی در مورد تصمیم اخیر کشورهای غیرمتعهد مبنی‌بر تصویب طرحی در شورای امنیت به‌منظور عقب‌نشینی عراق به مرزهای قبل از جنگ، و جایز بودن مذاکره با صدام در صورت عقب‌نشینی گفت:

مسئله اصلی برای‌این مقطع از جنگ تحمیلی برای ملت انقلابی ایران‌این است که باید متجاوزان سرزمین کشور اسلامی را ترک گویند بنظر ما طرح مسائل بعدی در این مقطع ضرورت ندارد، پس‌از آنکه سرزمین ما از مزدوران متجاوز آزاد و پاک شد نوبت به تصمیم‌گیری و اظهارنظر پیرامون مسائل دیگر فرا میرسد.

رئیس دیوانعالی‌کشور درباره اعلان جنگ بعضی از گروهکهای داخلی با ارتش اظهار داشت:

بنظر من در رابطه با ارتش جمهوری اسلامی ایران بالاترین وظیفه بردوش خود ارتشیان با ایمان و فداکار نیروهای هوائی، زمینی و دریائی است که با فداکاریهای خودشان در صحنه‌های نبرد چنان پیوندشان را با اسلام و ملت محکم‌تر کنند که زمینه برای اینگونه موضع‌گیریهای منفی باقی نماند.

دکتر بهشتی در پاسخ این سئوال "که یکی از شرایط‌آزادی گروگانها از طرف رئیس‌جمهور عذرخواهی رسمی آمریکا از ایران ذکر شده است آیا این مسئله بصورت یکی از شرایط‌آزادی گروگانها به قوت خود باقی است" متذکر گردید:

فکر میکنم صحیح‌تر این باشد شرایط را نمایندگان مردم در مجلس تعیین کنند تا در این زمینه همان راهی را که امام امت معین کرده‌اند دنبال کنیم و همگان از یک راه برویم.

انقلاب اسلامی ـ هیئت دولت در بعضی از موارد مصوباتی را به تصویب میرساند که اخذ تصمیم در آن موارد تنها در صلاحیت مجلس است بعلاوه مصوبات هیئت دولت مطابق قانون اساسی باید به تصویب رئیس‌جمهور برسد در حالیکه تاحال این مصوبات به تصویب رئیس‌جمهور نرسیده است. تشخیص این موارد تخلف بعهده شورای نگهبان است یا قوه قضائیه؟

دکتر بهشتی: در درجه اول برعهده مجلس شورای اسلامی و در درجه بعد برعهده شورای عالی قضائی است.

انقلاب اسلامی ـ مثلا در مورد افزایش خدمت نظام وظیفه به مدت دوسال آیا این مورد احتیاج به تصویب مجلس نداشته است؟

رئیس دیوانعالی کشور: میدانید که این مربوط به حالا نیست آنها یک طرحی را اعلام کرده‌اند و بی‌شک مجوز قانونیش را دنبال خواهند کرد.

متاسفانه الان برداشت بسیار بدی مشاهده میشود که من از آن بوی خبری به مشام نمی‌رسد هیئت وزیران یا نخست‌وزیر یا یکی از وزیران نظرش را اعلام میکند به محل اینکه نظرش را اعلام کرد نباید او را در برابر این سئوالات و چون و چراها قرار داد.

انقلاب اسلامی ـ اگر این صرفا یک نظر باشد یا تصویب یک لایحه پیشنهادی برای ارائه به مجلس نباید از طرف هیئت دولت اعلام شود که خدمت سربازی دوسال شد باید ابتدا این مسئله در مجلس طرح شود و پس از تصویب چنین بیانی بشود یا اینکه قبل از ارائه به مجلس تنها تصویب لایحه پیشنهادی به اطلاع مردم برسد نه متن مصوبه بصورت قطعی بگونه‌ای که احتیاج به تصویب مجلس نداشته باشد.

دادگاه بازجوی ساواک منحله وارد شور شد

تهران ـ خبرنگار انقلاب اسلامی ـ صبح دیروز شعبه یک دادگاه انقلاب اسلامی مرکز به ریاست حجت‌الاسلام محمدی گیلانی تشکیل جلسه داد و به پرونده اتهامی سیدمحسن‌پور ابریشمچی کارمند و بازجوی منحله کمیته‌مشترک ضد خرابکاری رسیدگی کرد.

البته کیفرخواست توسط نماینده حقوقی دادگاه قرائت شد از جمله اتهامات متهم شرکت در بازجویی مبارزان و مجاهدان بوده است. متهم در سال ۵۶ از دانشکده افسری نیروی زمینی به ساواک اختصاص یافته است.

پس از قرائت کیفرخواست، سیدمحسن پورابریشمچی به دفاع از خود پرداخت و گفت من در کمیته مشترک ضدخرابکاری فقط یک بازجوی ساده بودم و تنها از متهمین سئوال و جواب میکردم! و هیچگونه نقش دیگری نداشتم.

نماینده دادستانی: آیا شما در کمیته باصطلاح ضدخرابکاری دیدید که بازجویان دیگری شکنجه کنند یا نه؟

متهم: خیر من ندیدم.

حاکم شرع: چرا شما راست نمی‌گوئید. حقیقت را بگوئید مگر میشود باور کرد شما در کمیته مشترک ضد خرابکاری بوده‌اید و نه خود شما شکنجه‌گر بوده‌اید و نه حتی دیده‌اید. فرزند خود من بر اثر شکنجه‌های ساواک منحله در کمیته مشترک از ناحیه پا و کمرسخت آزار دیده است. مگر دادگاه دلائل شما را بدین ترتیب می‌پذیرد؟

متهم: من هرگز بخدا کسی را شکنجه نکرده‌ام. من فقط یک بازجوی ساده بودم و فقط اطلاق حکم بازجو به ذهن همه این را خطور میدهد که طرف حتما" شکنجه‌گر است. مگر خلاف این امر ممکن نیست؟

حاکم شرع: خیر مشهودات و آنچه که در پرونده است حکایت از این دارد که شما ننس‌های فراوانی در کمیته مشترک ضدخرابکاری داشته‌اید.

متهم در پاسخ نماینده حقوقی دادگاه که چگونه دستگیر شدید گفت بار اول که دستگیر شدم بر اثر وساطت یکی از آقایان بنام "مولانا" از زندان آزاد شدم

نماینده حقوقی دادگاه اضافه کرد که متهم پس از آزادی از زندان مبلغ ۴۵ هزار تومان پول دریافتی از ساواک منحله را حیف و میل نموده است.

پس از پایان دفاعیات از متهم خواسته شد که آخرین دفاعیات خود را بگوید متهم گفت: من از دادگاه و قاضی محترم شرع میخواهم بنابر دلائلی که وجود دارد و دال بر بیگناهی من است. رای بر برائتم صادر کند. دادگاه ساعت ۱۲ وارد شور شد و نتیجه رای بزودی اعلام خواهد شد.

جنگ خانه بخانه همچنان در خرمشهر ادامه دارد

مزدوران بعثی دیشب شهرهای آبادان و خرمشهر را زیر آتش توپخانه قرار دادند.

تهـــران ـ خبرگزاری پارس: پریشب مزدوران عراقی از دو سو مناطق مسکونی شهر را زیر آتش توپخانه خود قرار دادنـــد. براساس این گزارش در این تیراندازی به چندین ساختمان مسکونی آسیب رسید و به مدرسه سپهرآبادان نیز آسیبهائی وارد شد وعلاوه بر دوشهید تعدادی از برادران وخواهران مسلمان و غیرنظامی آبادانی مجروح شدند.

برپایه همین گزارش مزدوران کافر از داخل خاک عراق همچنین از مواضعی که در خاک ایران در اختیار دارند باگلولـه های خمپاره وخمسه‌خمسه بطور مداوم مناطق مسکونی آبادان را هدف قرار می‌دهند گزارش دیگر حاکیست درگیری میان نیروهای جنگاور جمهوری اسلامی ایران و متجاوزین بعثی در محور آبادان ماهشهر وآبادان ـ اهواز ادامه دارد. به موجب این گزارش با وجود تلاش عراقیها برای محاصره شهرَ آبادان نیروهای رزمنده جمهوری اسلامی ایران در آبادان وکناره شهر مواضع قبلی خود را حفظ کرده و در آنها مستقرند. اوضاع شهر نسبتا آرام بوده واز شلیک خمپاره‌های مزدوران عراقی در مقایسه با ۲۴ساعت گذشته کاسته شده است. براساس این گزارش مردم رزمنده و دلاور آبادان همچنان برای مقابله سرسختانه با حملات احتمالی مزدوران صدام مواضع خود را در سطح شهر مستحکم ساخته‌اند. خبرنگار خبرگزاری پارس درگزارش خـود درباره موضع خرمشهر گفته است شب گذشته نبرد شدیدی در این شهرجریان داشت و دشمن متجاوز که در نبرد تن به تن با دلاوران حماسه آفرین خرمشهر مفتضحانه شکست خورده با توپخانه سنگین مناطق مسکونی ـخرمشهرـ را هدف‌قرار داده است این گزارش حاکیست در حالیکه رزمندگان دلیر اسلام در خرمشهر دیشب در زیر آتش خمپاره دشمنان انقلاب اسلامی‌در یکنبرد تن به تن و خانه به خانه مزدوران صدام را که در بخشی از مناطق مسکونی شهر سنگر گرفته بودند پاکسازی می‌کردند عده‌ای از مزدوران عراقی در قسمتی دیگر از شهر تامنطقه زندان خرمشهر و خیابانهای اطراف پل خرمشهر مستقر شده‌اند. به گزارش دفتر مرکزی خبر فرمانده عملیات آبادان مقارن ظهر دیروز گفت نیروهای مصمم و انقلابی جمهوری اسلامی ایران با فداکاری تمام وتا آخرین قطره خون خود از سنگرهایشان دفاع میکنند. وی افزود در حالیکه جنگنده‌های نیروی هوائی قهرمان ما با تسلط و برتری کامل مواضع دشمن خونخوار را منهدم میکنند مزدوران صدام با توپخانه و خمپاره انداز مردم غیرنظامـــی ومناطق مسکونی را درخونین شهر وآبادان زیر آتش قرار داده‌اند.

دالاهو بتصرف افراد مسلح بسیج عشایری درآمد

کرمانشاه‌ـ درارابطه‌با پاکسازی منطقه‌دالاهو وریجاب‌اطلاعیه‌ای ازسوی روابط عمومی ستادبسیج عشایری کرمانشاه صادرشددر قسمتی ازاین‌اطلاعیه‌آمده‌است: درروز۲۳مهرماه گروه گشتی‌ستاد بسیج عشایری وارد ریجاب شد و پس‌ازچهل‌وهشت ساعت درگیری با همکاری برادران تکاور و فدائیان امام خمینی ضربـــات مـــهلک و سنگینی به مزدوران عراقی وارد وعده‌ای از آنان را به‌هلاکت‌رساندندو مقدارزیادی مواد غذائی وخواروبار آنها را به غنیمت گرفتند و سنگرهـــای آنها توسط رزمندگان دلیـــر عشایر وتکاوران‌وفدائیان امام تسخیرشد. دراین درگیری یکی ازمواضع مهم سوق‌الجیشی بـــا رشادت‌وشهامت‌نیروهای مسلمان از جنگ مزدوران عراقی درآمد وهم اکنون تکاوران فدائیـــان امام و افرادبسیج عشایری دراین موضع مهم به پاسداری از حریم اسلام ومیهن عزیزمان مشغولند ضمنا" برپایه آخرین گزارشی که ازمنطقه دالاهو رسیده نیروهای رزمنده مذکور در بیست وچهـــار ساعت‌گذشته منطقه‌دالاهـــو را کاملا" به‌تصرف درآوردندواز لوث وجود عناصر ضدانقلاب و مزدور بعث‌عراق پاک کردنـــد

دکتر افتخار عضو شورای نگهبان:

ما نباید گوشه‌گیری کنیم و درها را بروی خود ببندیم

تهران ـ دکتر گودرز افتخار جهرمی عضو حقوقدان شورای نگهبان قانون‌اساسی که محمدعلی رجائی نخست‌وزیر جمهوری اسلامی ایران را در سفر به سازمان ملل‌الجزایرولیبی همراهی میکرد پس‌از بازـ گشت به تهران در یک گفتگوی اختصاصی باخبرنگار خبرگزاری پارس شرکت کرد. دکتر افتخار پیرامون این مسافرتها نتایج و تجربیات حاصله از آن اظهار داشت:از دو جهت میتوان نتایج این مسافرت را بررسی کرد در وجه اول همانطوری که میدانید در مورد جنگ بعث عراق با ما و همینطور درباره کروگانگیری ما حرفهای حقی داریم.مطالب و استدلالات ما اگر به هرفرد بی‌طرفی گفته شود قبول میکند که حق باماست لهذا ما نباید از ابراز حقایق و بیان آن خودداری کنیم. باید در این محافل بین‌المللی با آنجائیکه ممکن و مفید هست شرکت بکنیم و حرفمان را بزنیم هرچندکه ما میدانیم این سازمانهای بین‌المللی اکثرا دردست ابرقدرت‌ها هستند ولی بهرحال باید از این تریبون آزاد استفاده کنیم. ما وقتی مطالبمان را در آنجا میگوئیم مردم دنیا حرف ما را میشنوند. نتیجه دوم این مسافرتها این بود که ما شاهد بودیم در دنیا دوستان بسیار داریم اینطور که بعضی از دوستان در ایران عنوان میکنند تنها و ایزوله نیستیم. این دوستان حاضرند در زمینه‌های مختلف همکاری و روابط نزدیک با ما داشته باشند. بهترین راه این است که در ابتدای کار ما برویم و موضع خود را برای آنها روشن کنیم و از مواضع آنها در مورد خود نیز مطلع شویم. اینها مقدمه دوستی بین مردم کشور ایران و سایر مردم دنیاست. کشورهای مسلمانی که در جهان نسبت به سایر کشورهای مسلمان مواضع بهتری اتخاذ کرده‌اند را نباید نسبت به خود دور نگهداریم و باید تاآنجائی که به نفع مردم دو کشورهست با آنها رابطه و همکاری نزدیک داشته باشیم.

بنابراین اینکه ما کوشه‌گیری کنیم و درها را بروی خود ببندیم کار درستی نیست باید با کشورهائی که اینچنین مواضعی در برابر ما دارند همکاری و همبستگی نشان بدهیم و این مقدمه‌ای است برای اینکه سیاست خارجی جمهوری اسلامی ایران در آتیه یکشکل جدیدی بخود بگیرد و از نظر سیاست خارجی فعال‌تر بشویم.

اطلاعیه ستاد تبلیغات شورای عالی دفاع ملی

لحظه‌های حماسه‌انگیز نبـــددر جبهه‌های غرب و جنوب و دلاورمیهای شگفت‌انگیز سربازان اسلام در خونین‌شهر و آبادان برتارک سترک تاریخ انقـــلاب اسلامی ایران ثبت میشود ولـــی افسوس که تصویری از ایـــن اوج ایمان و انسانیت هنوزتهیه نشده است. ستاد تبلیغـــات شورای عالی دفاع بمنظور بسیج نیروهای مردمی از همه‌هنرمندان و فیلمسازان و از همه‌کسانیکـــه دوربینهای قابل حمدویدئو در اختیار دارند میخواهد بمنظـــور گسترش کار فیلمبرداری و گزارش صحنه‌های حماسه‌انگیز جبهه‌های جنگ ایمان با کفر با تلفـــن ۸۹۷۰۵۵ تماس گرفته آمادگی خود را جهت تشکیل گروه‌واعزام به جبهه و یا دراختیار قـــرار دادن وسائل فیلمبرداری خود اعلام دارند تا رزمندگی‌ومقاومت دلیرانه نیروهای سرزمین انقلاب اسلامی را که از رزمندگـــان وبنیامی نیز گوی سبقت برده‌اند برای ثبت در تاریخ مقاومت‌ملتها و نشاندادن قدرت دفاع یـــک امت مسلمان بصورت تصویـــر برای همیشه گواه و شاهدزنـــده حیات اسلامی میباشد.

ستاد تبلیغات شورای عالی دفاع

آش پشت پا برای سربازان عازم جبهه

* درپی اعزام گروهی از جوانان منقضی خدمت سال ۵۶ از منطقه "تهران‌ویلا" بـــه جبهه‌های جنگ، پیش از ظهر دیروز به کوری‌چشم دشمنان انقلاب اسلامی ایران ونیز موفقیت این جوانان در مواجهه با نیروهای. کفار بعثی اهالی منطقه مزبور طی مراسم باشکوهی در احیای یک سنت دیرینه به "پختن آش پشت‌پا" پرداختند. خواهران در حالیکه آش را بهم میزدند زیرلب آیات کلام‌الله مجید و سرودهای انقلابی را زمزمه میکردند. براساس این گزارش هنگام ظهر این آش بین انبوه جمعیت که درمحل حضور داشتند، توزیع شدوهمگی به سلامتی وامید پیروزی سربازان رزمنده ایرانی درمرز آنرا صرف کردند.

نامه سرگشاده نماینده بوئین زهرا به نمایندگان مجلس

حسن شریعتی نماینده بوئین‌زهرا در مجلس شورای اسلامی در پاسخ اظهارات یکی از نمایندگان مبنی‌بر عدم تائید اعتبارنامـــه‌اش توسط‌وزارت کشور نامه سرگشاده‌ای خطاب به نمایندگان مجلس نوشته است که در زیر میخوانید:

بسمه تعالی

نامه سرگشاده به نمایندگان محترم شورای اسلامی در مـــورد اظهارات آقای توکلی در جلسه علنی ۵۹/۷/۲۳ در جلسه علنی مورخ ۵۹/۷/۲۲ مجلس شورای اسلامی آقای توکلی عضو محترم هیئت‌رئیسه مجلس در جریان طرح اعتبارنامه به نماینده کهنوج به بهانه ذکـــر مشابهت از فرصت استفاده کرده اظهار نمود" که مورد مشابهی نیـــز درباره نماینده بوئین‌زهرا وجود دارد، که چون اعتبارنامه ایشان هم امضاء نداشت هیئت رئیسه آنرا قابل طرح در مجلس ندانست" در این رابطه نکاتی را یادآور میگردد:

اظهارات آقای توکلی در مورد اعتبارنامه اینجانب (نماینـــده بوئین‌زهرا) خلاف واقع است زیرا اعتبارنامه اینجانب که فتوکپی آن بپوست است بامضای کلیه نهادهای مربوطه اعم از انجمن نظـــارت و هیئت اجرائی و بخشداری مرکز حوزه انتخابیه رسیده است و براساس علامت اعتبارنامه‌وصلاحیت منحصر مجلس بود که ۱۶ نفر از نمایندگان طی نامه‌ای در تاریخ ۵۹/۵/۱۷ خواستار طرح پرونده در مجلس شدند از جمله برادر ارزشمند جناب آقای سید محمد خامنه‌ای ضمن تائیـــد نامه یاد شده مینویسند" چون اعتبارنامه آقای شریعتی قطعی الصدور است بلحاظ رعایت آئین‌نامه داخلی مجلس که رسیدگی به اعتبارنامه‌های صادر شده را بعهده مجلس میگذارد با تقاضای فوق موافقت‌دارم"

اکنون این سئوال‌خودبخود مطرح میشود که اینجانب با داشتـــن اعتبارنامه و شرکت در مراسم تحلیف جمعی در روز افتتاح و تعییـــن صندلی شماره ۶۸ تالار جلسات علنی چرا در جلسات شرکت نمیکنم. جواب اینست که سبب آن نیز هیئت‌رئیسه مجلس است که با توسل به شیوه‌های غیرقانونی از شرکت اینجانب در جلسات مجلس ممانعـــت نموده و آقایان کیاوش عضو دیگر هیئت‌رئیسه و حسینی کوهی پاسدار مجلس کاملا در جریان هستند و اینجانب بملاحظه حساسیت زمانـــی فعلا سکوت کرده‌ام.

با وجود این واقعیات من فکر میکنم آقای توکلـــی بـــا چنین اظهارات بی‌اساس در مورد اعتبارنامه نماینده بوئین‌زهرا میخواهنـــد اذهان نمایندگان محترم را مغالوط کرده تا زمینه برای طرح‌نکـــردن پرونده انتخاباتی بوئین‌زهرا و اعتبارنامه اینجانب فراهم گردد.

البته این اولین اقدام هیئت‌رئیسه در این مورد نیست بلکه در این مدت پنج‌ماه که از صدور اعتبارنامه میگذرد چندین‌بار از اینگونـــه تشبثات غیرقانونی بعمل آمده است تا از طرح قانونی این پرونده در مراجع قانونی مجلس جلوگیری شود حال خواهید پرسید چه انگیزه و منظوری از این حق‌پوشی‌ها دارند؟ این خود سئوال دیگری است کـــه زمان حوصله طرح آنرا ندارد و اگر ضرورت جوابگوئی بالفاء شبهـــه آقای توکلی نبود از نگارش این نامه هم خودداری میشد و اینکه آقای توکلی چرا این زمانرا برای مشوب‌کردن اذهان نمایندگان برگزیده‌اند سئوال برانگیز است. ۵۹/۷/۲۶

منتخب مردم بوئین‌زهرا ـ حسن شریعتی

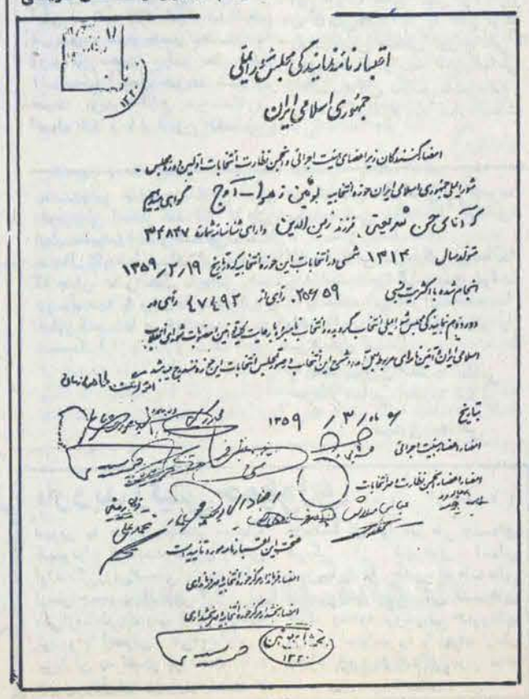
اعتبارنامه نمایندگی مجلس شورای اسلامی
جمهوری اسلامی ایران

مصاحبه اختصاصی سرهنگ محمد جواد موذن با «انقلاب اسلامی»

سرهنگ‌محمدجواد موذن که در یک درگیری در سرپل ذهاب (صخره ۷۷۰) بینائی خود را از دست‌داده بود و به لطف خداوند و در اثر عمل جراحی دوباره بینائی‌خود رابدست آورده‌بود عصر دیروز در یک گفتگوی اختصاصی با "انقلاب اسلامی" شرکت‌کرد وی جریان درگیری و همچنین نابینا‌شدن و دوباره‌بینا‌شدن خود را اینطور تشریح کرد:

بسم‌الله‌القاصم‌الجبارین‌وبه‌نستعین
فضل‌الله‌المجاهدین‌علی‌القاعدین‌اجراًعظیما

طبق امریه‌ای که از وزارت دفاع بمن داده شد میبایستی به منطقه نبرد بروم بوسیله رسانه‌های گروهی طی اعلامیه ۱۱۱ ستاد مشترک اعلام شد که گردانهای شهیدطالقانی، شهیدمطهری، شهید آیت‌الله شعبانی و همچنین رزمندگان دلیر عشایرخودشان‌رابه مجاهد۲ در خرم‌آباد مغرفی کنند. مادر نورآباد لرستان در منزل آیت‌الله کاظمی همچنین به‌همکاری حجت‌الاسلام علی هومندی کاظمی از این گردانها که دعوت‌کرده بودیم جمع‌آوری کردیم البته با نبودن امکانات و وسیله ولیکن در این موقعیت امکانات و وسیله مطرح‌نیست در این موقعیت باید ایجاد کنیم باید از جان بگذریم، حتی بوسیله قاطر، اسب و غیره این برادران را ازروستاهاجمع‌کردیم به نقطه تجمع و حرکت دادیم به خرم‌آباد در آنجا در استانداری خرم‌آباد مورد استقبال استاندار لرستان وبرادر ترکان و جهاد سازندگی قرارگرفته و رژه‌ای رفتیم و مردم خرم‌آباد فوق‌العاده ازاین برادران‌رزمنده‌و شجاع دلیر سرستان که همه بکنواخت با اسلحه‌های شخصی خودشان رژه رفتند که این یک مسئله مهمی است ما اینها را تجهیز نکردیم اینها همه‌چیز از خودشان بود با آن‌جان و تعهدی که به‌امام امت‌و اسلام داده بودند با ما آمده بودند از آنجا رفتیم به دزفول و باید توجه کرد که یک‌حرکت عشایری و به‌میدان جنگ بردن آن چه نظم و نظامی میخواهد و چه‌تاکتیکی.

زیر آتش موشکها و خمپاره‌های ارتش بعث عراق به دزفول رسیدیم بنده خودم را به برادر شجاعم تیمسار ظهیرنژاد معرفی کردم و افسران در آنجا وقتیکه این گروه مبارز و رشید و این جنگ‌آورانی که ازکوهستان‌های دور آمده‌بودند دیدند تعجب کردند چون اینهاتاکنون از منطقه‌ای به منطقه دیگرنرفته بودند و جابجائی اینها کار دشواری است چون در زمان جنگ‌مسئله جا جائی و تحرک مسئله مهمی‌است و در رزم آن‌ارتشی برنده است که حرکش بیشتر است. و من این گروه عشایر را ظرف ۲۴ساعت از نورآ د لرستان به اسلام‌آبادغرب‌جابجا کرده بودم. اینها دربین راه ه ،جور بایستی تدارک‌میشدند. بعد از آن به منطقه سرپل‌ذهاب رفتم و در پادگان ابوذربا برادر ابوشریف‌که در آنجا با برادران پ بدار مشغول فعالیت بود (که در اینجا لازم به قدردانی‌از آنهاست چون ما هرچه داریم از ارتش‌جمهوری اسلامی ایران و برادران پاسدار داریم) در آنجا برادران ارتشی و پاسداران در کمال هماهنگی مشغول بودند ما هم که با عشایر باتنهاپیوستیم. و ما ثابت کردیم به دنیا که چقدر منسجمیم که این باعث شگفتی دنیا شده است. درهرصورت ما به منطقه رسیدیم و با برادر ابوشریف سریعا وارد عمل شدیم. چون در منطقه باید سریع تصمیم گرفت و اگر شکستی هم در گذشته داشتیم دلیلش عدم سرعت و مقررات دست‌وپاگیر بود ما با همین برادران عشایر ساعت ۲ بعدازنیمه‌شب به طرف صخره ۷۷۰ که کلید منطقه است حرکت‌کردیم.

این صخره را برادران پاسدار با کمال رشادت از آن دفاع میکردند ولیکن از نظر تدارکات در مضیقه‌بودند که ما تقبل کردیم آنها راتدارک کنیم.

در نزدیکی‌های صخره‌برادری روحانی را دیدم که در زیر آتش توپخانه عراق، آتشی‌ناشی‌ازهرثانیه ۱۵ الی ۱۶ گلوله توپ با جثه‌ای ظریف اما باروحیه‌ای بسیار قوی در آن دل شب تنها نقطه‌تدارکاتی، برادران روی صخره را نگهبانی میکرد ولی نفر و تجهیزات کم داشت ساعت ۳ بامداد بود که باتمام سختی به بالای صخره رسیدیم در آنجا برادران پاسدار وقتی برادران عشایر را دیدند غوغایی شد در این دل شب صدای‌الله‌اکبر بلند شد و هرکس ازهرسوئی حمله را آغاز کرد و وحشت و رعب عظیمی‌در دل دشمن ایجاد کرد. دشمن فرار را بر قرار ترجیح‌داد و سنگرها را خالی کرد در سنگرهای خالی بطری‌های مشروب را میدیدیم چون این آقایان تا پول نگیرند و مشروب نخورند نمیایستند بجنگند. من ۱۳ سال در مرز عراق بودم و آشنائی با اینها دارم، اینها همیشه از مرزداران غیور و عشایر دلیر ماخورده‌اند این عشایر با برنو میجنگند. روز قبل از حرکتم هم از رادیو خرم‌آباد این را گفتم که عراقیها،تک‌تیراندازان برنو آمدند چون تفنگ برنو برای‌کردها، برای عشایر دلیر ازصدتا کلاشینکف و مسلسل کالیبر۵ بالاتر است اینها خال میزنند هر تیرشان غیرممکن است به هدف نخورد و خیلی هم قوی است.

در هرصورت اینها در حدود ۱۲کیلومتر عقب نشستند و ۱۲۰ نفرشان دستگیرشدندجبهه‌از سمت چپ وراست بازشد و این برادران از خوشحالی فتح و فیروزی به ارتفاع آمدند چون من در نقطه اوج بودم‌الله‌اکبر گویان در آنجا جمع شدند ولی‌بوسیله عناصر جاسوسی که همیشه در منطقه است به عراقیها خبر رسید و ما مورد حمله قرار گرفتیم در همانجا یک گلوله توپ بین ما افتاد که چهارنفرشهیدشدند من مجروح‌شدم‌و من فوری دستور پراکندگی‌دادم همه‌پراکنده شدند بازهم شلیک شد من یکی ازبرادران مجروح را تا پای صخره آوردم و پس از تحویل این برادر به برادری دیگر من خود را پنهان کردم ولی در اثر ترکش یک گلوله توپ‌دیگر به چشم من آسیب دید پس از آن به تهران منتقل شدم. و متناوبادرسه بیمارستان بستری شدم دوبار مورد عمل جراحی قرار گرفتم و امروز نیز بحمدالله بینائیم را بدست‌آورده‌ام.

اطلاعیه شورای جهاد دانشگاهی گروه پزشکی در رابطه با انجام آزمایشات اختصاصی

بسمه تعالی

به‌منظور رفاه حال بیماران و پزشکان محترم درامر تشخیص امراض‌مختلف، آزمایشگاههای گروههای دانشکده علوم‌پایه‌پزشکی‌ودانشکده بهداشت دانشگاه تهران آمادگی خودرا دررابطه باجهاد دانشگاهی برای انجام آزمایشات اختصاصی‌ذیل اعلام می‌دارند، کلیه پزشکان تهران و شهرستانها میتوانند ازاین‌امکانات درجهت رفع نیازهای مردم محروم کشور استفاده نمایند لذا توصیه میشود بعلت محدود بودن امکانات سعی شود دردرجه‌اول اشخاصی که حقیقتا" نیاز فوری داشته و قادر به‌انجام آزمایشهای معمولی نمی‌باشندمعرفی شوند.

الف‌ـ گروه پاتوبیولوژی

۱ـ تشخیص قطعی عفونتهای باکتریال وتعیین مقاومت دارویی.
۲ـ تشخیص بیماریهای ویروسی.
۳ـ آزمایشهای اختصاصی ایمنولوژی
۴ـ تشخیص بیماریهای تراخم ودرمان آن.

ب‌ـ گروه انگل شناسی وفارح‌شناسی
۱ـ تشخیص تک‌یاخته‌های خونی ونسجی.
۲ـ تشخیص تک‌یاخته‌های روده‌ای
۳ـ تشخیص بیماریهای کرمی انگلی
۴ـ تشخیص بیماریهای قارچی، جلدی، مخاطی و احشائی.

ج‌ـ گروه بهداشت محیط.
۱ـ تشخیص انواع انگلهای خارجی
۲ـ تشخیص آلودگی‌آب از نظر شیمیائی و بیولوژیکی
۳ـ اندازه‌گیری مواد رادیواکتیو درآب، غذا و غیـــره

د ـ گروه بهداشت حرفه‌ای
۱ـ آزمایش‌دار و خون ازنظربیولوژیکی در رابطه با مواد شیمیائی وبرخی ازسموم صنعتی
۲ـ سنجش شنوائی کارگران دررابطه‌با سروصدای محیط کار.
۳ـ اندازه‌گیری ظرفیتهای ریوی دررابطه باعوامـــل زیان‌آور محیط کار

هـ ـ گره اکولوژی انسانی
۱ـ تشخیص وتعیین هویت پدرفرزندی
۲ـ مشاوره ژنتیکی بیماریهای ارثی
۳ـ تعیین مقدار فنیل کتون اوری‌ـ گلوکز فسفات دی‌هیدروژناز
۴ـ اندازه‌گیری ویتامینهای C, B_2, B_1
۵ـ الکتروفورز چربیهای خون و پروتئینها
۶ـ تعیین مقدار سرولوپلاسمین ،هاپتوگلوبولین، ترانسفیرین

و ـ گروه میکروبیولوژی وایمنولوژی
۱ـ تشخیص قطعی بیماریهای میکروبی
۲ـ تشخیص سرولوژیک بیماریهای عفونی، سفلیس

ز ـ گروه فیزیک پزشکی
۱ـ تشخیص ناهنجاریهای چشم
۲ـ تشخیص ناهنجاریهای شنوائی
۳ـ پرتونگاری بیماریهای ریوی، شکستگی‌ها و آرتروز
۴ـ درمان بیماریهای زونا، آرتروز، سینوزیت و فلج ناشی از پولیومیلیت بااامواج وراءصوتی

ح ـ گروه آسیب‌شناسی
۱ـ آزمایش‌آسیب‌شناسی بـــرای‌تشخیص‌انواع‌سرطانها
۲ـ تشخیص سرطانهای زودرس پستان و دستگاه‌تناسلی

شورای جهاد دانشگاهی ـ گروه‌پزشکی

وزارت دفاع ملی

تجدیدآگهی مناقصه شماره ۱۱ مورخ ۱۳۵۹/۵/۳۰ نوبت دوم

۹۹۸/م‌الف

پشتیبانی منطقه ۲ شیراز ۱ قلم گوشت مرغ تازه پرـ کنده مصرفی یگانهای مقیم شیراز را به میزان مندرج‌در برگ شرایط و مشخصات معامله از طریق‌مناقصه‌خریداری می‌نماید. پیشنهاددهندگان میتوانند با مراجعه بـــه دفتر آمار و خدمات واقع در میدان ارتش سوم وملاحظه مشخصات جنس و دریافت برگ شرایط و مشخصات معامله پیشنهاد خود را تنظیم و تا ساعت ۱۰ صبح روز ۱۳۵۹/۸/۱۵ به مرکز پیام پشتیبانی منطقه ۲ تسلیـــم نمایند.

اداره مناقصه‌گذار پشتیبانی منطقه ۲ شیراز

محل استقرار هلیکوپترها ۲ پادگان و تأسیسات کنار یک آنتن در سلیمانیه منهدم شد

اطلاعیه ۲۱۴ ستاد مشترک ارتش

بسمه تعالی

هم‌میهنان عزیز و مسلمان، رزمندگان شجاع و جان‌برکف‌نیروی هوائی ارتش جمهوری اسلامی ایران ظرف روز سه‌شنبه ۲۹ مهرماه در جنگ با کفار و مزدوران بعث عراق با بمبارانهای پیاپـــی و زدن ضربات مهلک به دشمن قدرت و توان روبزوال رفته او را همچنـــان مضمحل‌تر و فناپذیرتر گردانید و این است آن ضرباتی که نیـــروی هوائی ارتش جمهوری اسلامی ایران در روز گذشته به دشمن مـــزدور وارد کرده است.

۱ ـ نابودی محل استقرار هلی‌کوپترهای دشمن در جنـــوب سلیمانیه و انهدام تعدادی از خودروهای نیروهای بعث عراق بـــه میزان ۷۰ درصد.

۲ ـ بمباران پادگان "اقره" عراق که میزان خسارات‌وضایعات ۵۰ درصد بوده است.

۳ ـ بمباران پادگان "دیره" عراق میزان خسارت ۲۰ درصد و انهدام‌کامل‌یک تریلرحامل مهمات نیروهای‌بعث عراق دراین‌محل.

۴ ـ بمباران انبار مهمات سلیمانیه و یک کارخانه نظامی در غرب سلیمانیه میزان خسارت وارده در این عملیات ۴۰ درصـــد بوده است.

۵ ـ نابودی کامل تاسیسات کنار یک آنتن بزرگ فرستنده‌عراق در سلیمانیه.

۶ ـ بمباران واحدهای زرهی دشمن که در ۴۰ کیلومتری اهواز مستقر بودند که ۸۰ درصد ضایعات و تلفات به نیروهای دشمن وارد گردیده است.

۷ ـ بمباران یک گردان تدارکاتی و پشتیبانی کننده نیروهـــای دشمن در نزدیکی ایستگاه حمیدیه در غرب اهواز که میزان خسارات وارد به‌دشمن در این حمله ۵۵ درصد بوده است.

۸ ـ ظرف روز گذشته نیروهای زرهی دشمن شامل تانکها، نفرـ برها و افراد مستقر در مناطق آبادان و خرمشهر حملات هوائـــی سنگینی از طرف رزمندگان ارتش جمهوری اسلامی ایران انجام شد که تلفات و خسارات سنگینی به مزدوران صدام وارد گردید.

۹ ـ در عملیات روز جاری یک فروند از هواپیماهای نیـــروی هوائی ارتش جمهوری اسلامی ایران پس از این ماموریت در خـــاک عراق دچار سانحه شد و در منطقه دزفول سقوط‌کرد که خوشبختانـــه خلبان دلاور آن کاملا سالم است.

ستاد مشترک ارتش جمهوری اسلامی ایران

بقیهٔ سرمقاله

۱ـ از رایج‌ترین نوع‌تبلیغاتی که اینان استفاده میکنند اینست که یکسری خبرها را از قول منابع غیرموثق و بطور اغراق‌آمیز بیان میکنند و این از خصوصیات جنگ روانی است‌که دشمن سعی میکند با پائین‌آوردن روحیه‌ها ساز وکار جنگ نظامی را بی‌اثر یا کم‌اثر نماید. بطور مثال خبر مربوط به سقوط خرمشهر که از قول منابع "موثق" پخش شد و دیدیم که چطور بی‌اساس و پایه بود و هیچ زمینه درستی نداشت.

۲ـ رادیوهای بیگانه با صدای آشنا، سعی میکنند که تبلیغات دولت صدام را بی‌کم وکاست پخش کنند و صدای دشمن را تا آنجا که میشود بلند گردانند تا از اینراه به قوای دشمن روحیه کاذب بدهند و از اعتمادبنفس نیروهای ما بکاهند.

۳ـ موثرترین دروغ آنست که از حقیقت قسمتی را بیان کنند و قسمت دیگر را نگویند و باین‌ترتیب می‌توانند کاملا بباورانند که بی‌غرض هستند و سوءنظر ندارند و قصدشان فقط پخش اخباراست و بس. مثلا پخش میکنندکه آیت‌الله‌ـ خمینی با رفتن هیات کشورهای اسلامی به ایران موافقت کردند و نمی‌گویند که امام تاکید کردند که این هیات فقط باید تجاوزات رژیم صدام را مورد بحث قراردهد. اینگونه دروغ‌گوئی از کثیف‌ترین نوع دروغ‌هاست و مثل اینست که بگویند، فلانی درچاه افتادو نگویند که سالم‌است و آسیبی ندیده است، که متاسفانه در بسیاری موارد بسیار کارساز هم هست.

۴ـ خبری را آنطور که هست و اتفاق افتاده پخش میکنند اما تحلیل و تفسیر غلط برآن می‌نهند مثلا پخش میکنندکه امام گفته‌اند، باید اتحاد جماهیر اسلامی تشکیل بدهیم و براین خبر تفسیر می‌نویسند و می‌خوانند که: هدف اینست که ایران بصورت یک کشور سلطه‌گر در منطقه درآید و با ایجاد شورشهای مذهبی اوضاع منطقه را به نا‌ـ آرامی بکشاند.

۵ ـ خبر مهمی را که تشخیص میدهند اثرات حیاتی دربردارد، لوث میکنند و از اهمیت آن میکاهند. بطور مثال: آیت‌الله خمینی در پیامی از مردم عراق خواست که ازدولت بعث‌تمرد کنند ـ و بدنبالش دریک جمله میگویند: ولی تا این لحظه هیچ تمردی دیده نشده است و یا ایران درطی نامه‌ای به گروگانگیری ۱۲ ایرانی در عراق اعتراض کرده است و بدنبالش اضافه میکنند: ضمنا قابل توجه است که ایران خود یازده ماه است که ۵۰ دیپلمات را زندانی کرده است ـ و بطورکلی باید گفت یک ارتباط ظاهری و بدون توجه به محتوی بین خبر و یک یادآوری و یا تذکر ایجاد میکنند تا اثر خبر را خنثی نمایند.

۶ـ از ساده‌ترین فریب‌ها هم اینکه برای ایجاد واکنش دلخواه خود، خبرهای کذب و مطلقا دروغ میسازند و پخش میکنند بدون‌آنکه منبع آن کاملا مشخص باشد.

۷ـ و بزرگترین کار این رادیوها، جوسازی است، بدین معنی که مطلبی را با یکدیگر هماهنگ کرده و در لحظه بخصوص و موقع مقتضی مثل بمب در سراسر جهان منفجرش میکنند و چون همه باهم هماهنگ هستند، کمتر ذهنی احساس فریب میکند. مثلا همزمان با رفتن آقای ـ رجائی به سازمان ملل، تمام رادیوها مسئله گروگانها را مطرح کردند تا اخبار واقعی و مسئله اساسی یعنی تجاوز نظامی عراق را تحت‌الشعاع قراردهند و دیدیم که در آمریکا تنها چیزی که در اذهان عمومی مطرح نشد مسئله عراق بود.

بدین‌ترتیب می‌بینیم که دشمن ما شیطان است و او هزاران حیلت در آستین دارد که اگرآگاه نباشیم و اطلاع نداشته باشیم اسیر شعبده‌بازیهایش میشویم و راه به حق و حقیقت نخواهیم جست.

و توجه داشته باشیم که این روشها علاوه بر سانسور که یکی از بزرگترین حربه‌های شیاطین تبلیغاتی است مورد استفاده قرار میگیرد و همه اینها برای اینست که اذهان ما را تا آنجا که در توان دارند بشویند و حقایق را یا قلب کنند و یا به گوشها نرسانند و مدتی اندک در این سرای فانی به خواسته‌های نامشروع خویش دست یابند. پس باید بکوشیم و بهوش باشیم و از هیچ و هیچ‌رسانه گروهی بی ـ تردید و شک و بی‌تدقیق و روشن‌بینی نگذریم که آنوقت، دین و دنیایمان را باهم خواهیم باخت.

بامید پیروزی بردشمن

محمدعلی اعلائی ـ مصطفی طوسی‌مراغی

آمریکا سه شرط ایران را . . .

از صفحه ۱

خبرگزاری فرانسه از واشنگتن جان‌ترانتزسخنگوی وزارت خارجه امریکا گفت محافل این کشور خبر مذاکرات مجلس ایران را در مورد گروگانها واقعگرانه و امیدوارانه ارزیابی میکند.

وی گفت مطمئن نیست سخنان رجائی در مورد آمادگی امریکا برای قبول چهار شرط نیز برجهٔ اساسی بنا شده است ترانتز افزود بااینکه کارتر وماسکی سه‌شرط پیشنهادی آیت‌الله خمینی را پذیرفته‌اند.

۱ـ به چریان انداختن دارائی‌های‌ایران.

۲ـ بازپس‌گیری ادعاهای امریکا.

۳ـ عدم دخالت نظامی در امور ایران.

اما شرط چهارم می‌تواند مشکلاتی بوجود بیاورد.

وی گفت نباید تحت این تصور بود که ما می‌توانیم ثروت شاه را برداریم و به ایران بفرستیم ما از مقدار ثروت شاه اطلاعی نداریم و نمی‌دانیم درکجا متمرکز شده است.

ترانتز افزود حتی اگرتمام ثروت شاه در امریکا باشد درخواستهای ایران می‌تواند بایک محاکمه طولانی وپیچیده دردادگاه‌ـ های‌امریکا بینجامد.

●●●

واشنگتن ـ یونایتدپرس ـ کارتر و رقیب جمهوریخواهش رونالد ریگان برای‌بدست‌آوردن‌رای در انتخابات آینده ریاست‌جمهوری دست به مبارزات انتخاباتی در لوئیزیانا زدند و مسئله گروگانها را مطرح‌کردند. ریگان‌کارتر را در مورد گروگانها مسئول دانست وگفت‌این‌یک‌تحقیرملی ورسوائی است‌که۵۲گروگان مریکائی نزدیک به‌یکسال‌در ایران نگهداری شوند کارتر نیز ریگان راسهم کرد که ازبحران گروگانها برای‌گرفتن امتیاز سیاسی جهت پیروزی در انتخابات‌استفاده‌میکند.

سخنی با نخست‌وزیر

لایحب‌الله الجهر بالسوء من‌القول الا من‌ظلم وکان‌الله سمیعاً علیما

سوره النساء، آیه ۱۴۸

خدا دوست‌نمی‌دارد که کسی به عیب خلق صدابلند کند مگر آنکه ظلمی‌به‌اورسیده‌باشد. وخداشنوابه‌اقوال؛ و دانا به احوال بندگان است.

درپی بازگشت نخست‌وزیر از سفر به سازمان ملل متحد ودیدار و از کشورهای الجزایر و لیبی، دیروز مصاحبه‌ای مطبوعاتی ورادیوو تلویزیونی درنخست‌وزیری ترتیب یافت.

***

پریروز دعوت نامه روابط عمومی‌نخست‌وزیر مبنی‌بر مراجعه خبرنگاران ودریافت کارت شرکت درمصاحبه از صدای جمهوری اسلامی ایران پخش شد.

ما نیز در موعد مقرر مراجعه کردیم وطبق معمول کارت دریافت داشته وقرار شد ساعت ۸ صبح چهارشنبه مصاحبه انجام گیرد.

دیروز ساعت ۷/۴۵ به دفتر نخست‌وزیر رفتیم. انبوه خبرنگاران داخلی وخارجی بویژه دوربین‌های تلویزیونی خارجیان اطراف میز مصاحبه را پرکرده بود بطوری که حتی‌برای نشستن هم جا نبود.

بهرحال پس از دقایقی این‌پاو آن پا شدن کناریکی از آشنایان که خبرنگار مجله پیام انقلاب است، دوتغره روی یک صندلی در نزدیکی صندلی نخست‌وزیر نشستیم وضبط صورت خودرا کنار دهها میکروفن رنگارنگ دیگر که درجایگاه نخست‌وزیر قرار داشت، گذاشتیم وچون دیگر خبرنگاران منتظر ورود برادرمان نخست‌وزیر.... بگذریم از اینکه در یک مصاحبه مطبوعاتی و رادیو تلویزیونی باید وسائل‌کارنمایندگان‌مطبوعات آماده باشد. که نبود. بهرحال به محض ورود آقای رجائی، طبق معمول فلاشهای دوربین‌های عکاسان بکار افتاد ونورافکن‌های تلویزیونی فضا را منور ساخت.

برادرمان نخست‌وزیر ابتدا پس از سلام وعلیک مختصری باحضار، بـــه محض مشاهده این جانب (خبرنگار انقلاب‌اسلامی) که بواسطـــه شرکت در کنفرانسهـــای مطبوعاتـــی با قیافه‌ام هم آشنا است، رو به مسئول روابط عمومی نخست‌وزیـری که در کنارش ایستاده بود کرد وگفت:

"از انقلاب اسلامی کسی نباشد"!

برای من که شنیدن چنین سخنی از آقای نخست‌وزیر آن هم دریک کنفرانس مطبوعاتی و رادیوتلویزیونی عمومی بسیار بعید و دور از ذهن مینمود، با تعجب و در عین‌حال با خوشروئی پرسیدم، چرا؟

آقای نخست‌وزیر زیرلب گفتند: "آن مصاحبه که درستاد..."

پرسیدم: کدام مصاحبه؟ پاسخ شنیدم که"شما نبودید خبرنگار دیگری از روزنامه‌تان بود."

در اینجا مسئول روابط عمومی نخست‌وزیری‌نیز اشاره کـــرد که جلسه را ترک نمایم. خبرنگار خبرگزاری پارس هم که کنارمان نشسته بود تنه‌ای زد و اوهم با حالتی طعنه‌آمیزمتذکر شد که ازجلسه خارج شوم. حال این قضیه و آنهم با این عکس‌العمل به ایشان چه ارتباطی داشت و دارد فکرمیکنم باید بحساب دفاع ایشان ازحرمت شغل، خبرنگاری گذاشت!!

من که کمترین دلیلی براین کار نمی‌دیدم و از سوئی درآن‌شرایط حساس، استفسار و علت‌جوئی نیزموجب تشنج میگردید وبرایم‌مشکل هم‌بود که از وظائف و رسالتم سر باز زنم و مبادرت به ترک جلسه نمایم درجایم نشستم گرچه اصرار و کنجکاوی و استفسارواستیضاح از ابزارکار یک روزنامه‌نگار متعهد است و به هرقیمتی نباید مرعوب زور و مسحور زر گردد، لیکن درآن شرایط حداقل این حق مسلم‌من بود که بپرسم چرا باید نماینده"انقلاب‌اسلامی" ازجلسه بیرون رود و اگر اینطور است چرا روز قبل کارت‌ویژه صادر کرده‌ایـــد و پس از استماع دلائل موجه و متقاعدشدن جلسه را ترک کنم..

مع‌الوصف بنابه مصالحی که تشخیص دادم و مورد گواه دیگـر همکـــاران مطبوعاتـــی درجلســـه نیـــز هســـت

درآن شرایط واوضاع واحوال بهتر دیدم، برای حفظ آبروی یک‌مقام جمهوری اسلامی درحضور انبوه خارجیانی که غالبا" بهانتظار بوجودآمدن چنین برخوردهائی هستند تا موضوعی برای ساختن خبرهای آنچنانی بدست‌آورند، ازحق مسلم، خودم یعنی بی‌جوئی برای مشخص کردن دلیل این اهانت درگـذرم، من‌براین اساس وبنابه مصالحی که تشخیص میدهم ومورد گواهی دیگر همکاران مطبوعاتی (البته ازخبرنگار خبرگزاری پارس خبرندارم و نمیدانم‌او خودش را درجرگه‌خبرنگاران میداندیاخیر!) درجلســه نیز هست ازهرگونه عکس‌العملی خودداری کردم وبااینکه ماندن در آن جلسه باآن اوضاع واحوال برایم خیلی‌سخت‌بود، ماندم تاآن بهانه‌را ازدست خبرنگاران خارجی بگیرم وفرمان رهبرمان امام خمینی راتحقق بخشم کـه: "اکیدا" همه قشرهای ملت وارگانهای دولتی موظف شرعی هستند که دست از مخالفت‌های جزئی که دارند بردارند وبامخالفت خودکمک به دشمنان اسلام ننمایند.

جالب اینجاست‌کااینجانب درتمام کنفرانسهای مطبوعاتی آقای نخست‌وزیرشخصا "شرکت‌نموده‌ازاولین آن‌که درمجلس شورای اسلامی برگزار شد تاآخرینش که هفته گذشته هنگام سفر به نیویورک در فرودگاه مهرآباد ترتیب یافت وحتی‌المقدور درروزنامه منعکس شده است. ونکته قابل توجه برای‌خوانندگان وعلی‌الخصوص آن همکـــار خبرگزاری پارس اینست‌که تاکنون نیز ازسوی ایشان یادفترشان هیچ‌ـ گونه انتقاد، اعتراض یاپیشنهادی ارائه نشده‌است معهذا یقیـــن داشتم که این‌برخورد درشان نخست‌وزیر جمهوری اسلامی ایران نیست وطبیعی‌است‌که مباین بارفتار واخلاق اسلامی‌است‌که: "انما بعثت لاتمم مکارم الاخلاق".

پرواضح است که‌اگر اینجانب نیز غیر مسئولانه ودراصل محقانه نسبت به این‌حرکت آقای نخست‌وزیر عکس‌العمل نشان داده بودم چه نتایج اسفباری ببار می‌آورد.

با اینحال در جلسه ماندیم وحتی سوالاتمان را هم مطرح‌نساختیم زیرا تصور این‌بود که‌نکند آقای نخست‌وزیر بجای پاسخ به‌سئوالات ناخودآگاه عکس‌العملی از خود بروز دهد آنهم درمقابل دوربین‌های تلویزیون خارجیان و مالا" مورد بهره‌برداری سوءبیگانگان واقع‌شده و نهایتا" موجب هتک حرمت نخست‌وزیروجمهوری اسلامی ایران‌گردد ـ پس از پایان مصاحبه نیز مایل بودم مراتب را خصوصی با آقـای رجائی مطرح‌ساخته و از کشانیدن آن به صفحات روزنامه‌جلوگیری شود. و دیروز نیز در انتشار مصاحبه‌ایشان کمترین اشاره‌ای به‌این موارد نشد.

جای تاسف است که عصر دیروز درتماسهای مکرری که با دفتـر نخست‌وزیر داشتیم گفته شد: تماس با آقای رجائی مقدور نیست و ازطرفی خاطرنشان ساختند: چندی‌پیش‌یکی‌ازخبرنگاران "انقلاب اسلامی" سه‌سئوال از آقای نخست‌وزیر پرسیده وایشان پاســـخ گفته‌اند وچون تاکنون بجاب نرسیده‌است، لذا آقای رجائی گفته‌اند که دیگر ازانقلاب اسلامی نماینده‌ای درمصاحبه‌شان نباشد!!

جالب اینجاست کدوقتی ماوقع دیروز را برای دفتر آقای‌رجائی تشریح کردیم. تازه چیزی هم طلبکاربودند که شما باید ازآقـای نخست‌وزیر دلجوئی کنید! و....

بهرحال برای ما بسیار اسف‌انگیز و شگفتی‌آور است که دراین شرایـــط حســـاس به مسائـــل ایـــن‌چنینی بپردازیـــم

به اعتقادما‌این‌موضوع‌یک‌حرکت‌اتفاقی‌وتصادفی‌نیست‌بلکه‌روش‌وشیوه‌ای است که با تکرار و استمرارش کم‌کم ریشه دوانیده و ازادی و حرمت قلم و مطبوعات را به مخاطره افکنده و در نهایت ناقض قانون‌اساسی جمهوری اسلامی خواهد شد. و اکنون بجاست که‌ازبرادرمان‌نخست‌ـ وزیر بپرسیم:

ـ اگر انگیزه شما در ممانعت از شرکت ما در مصاحبه‌تان تنها چاپ نشدن سه سئوالی است که دفتر شما متذکر شدند آیا طی این مدت ازمسئولان‌روزنامه‌بطورکتبی، تلفنی‌شفاهی‌پرسیده‌اید تا توضیحـات لازم ارائه شود؟

آیا تنها برای یک مورد چاپ نشدن مصاحبه درست است که نخست‌وزیر جمهوری اسلامی ایران در یک جمع مطبوعاتی و رادیو ـ تلویزیونی اخطار کند که" از فلان روزنامه کسی نباشد!؟" آیا این عمل مغایر با اخلاق اسلامی‌نیست؟

ـ حال اگر شما اینقدر از روزنامه انقلاب اسلامی دل‌چرکین بوده‌اید که چنان عکس‌العمل ناروائی را نشان دادید. چرا کارت ویژه شرکت در مصاحبه را برای ما صادر کردید؟ آیا نباید این فکر از مخیله مـا خطور کند شما می‌خواستید با می‌خواهید این گونه مسائل جزئی را مستمسک قرار دهید و مسئله اصلی چیز دیگری است؟

با امید پیروزی انقلاب اسلامی

خبرنگار سیاسی انقلاب اسلامی

مهدی‌شجاعی

بازدید رئیس‌جمهوری ...

از صفحه ۱

دیروز به همراه تیمسار سرتیپ ظهیرنژاد فرمانده نیروی زمینی ازآمادگی‌رزمی‌قسمتی‌از نیروهای ارتش جمهوری اسلامی ایران در یکی‌ازمناطق جنوب کشور بازدید کرد و با افسران، درجه‌داران و سربازان به گفتگو پرداخت بنابه همین گزارش رئیس‌جمهوری و فرمانده کل قوا نیز طی جلسه‌ای دریکی از شهرهای استان خوزستان با حضور فرماندهان نظامی کشور وضع کلی جبهه‌های جنگ ونحوه رویاروئی نیروهای رزمنده انقلاب را با افراد ارتش صدام مورد رسیدگی قرار داد

روی موج رادیوها

هدف از درج این مطالب افشای شیوه‌های تخریبی‌رادیوهای سکاند پیرامون مسائل ایران است.

طی مصاحبه‌ای شاپوربختیار گفت

برای سرنگونی رژیم ایران حاضر است باصدام حسین همکاری نماید

رادیو آمریکا

سخنان ماسکی و کارتر محور اصلی گفتار دیشب و صبح امروز رادیو آمریکا راتشکیل میدادند. این رادیو ضمنا بخش مهمی از نطق تبلیغاتی عدنان خیراله وزیر دفاع عراق‌را که مدعی‌شده ۲۰هزارکیلومتر از خاک ایران را متصرف شد پخش نمود.

این رادیو که از آغاز انقلاب همانگونه که انتظار میرفت موضع خصمانه‌ای رادر برابر ایران اتخاذ نموده دیروز نیز مانند روزهای گذشته سراسر اخبار خود را بداراجیف مقامات‌عراقی اختصاص داد. رادیو آمریکا گفت عدنان خیرالله گفته است نیروهای آن کشور دو شهر آبادان و خرمشهر را کاملا محاصره کرده‌اند.

رادیو آمریکا آنگاه گفت تاکنون هیچ قوای کمکی از مرکز به شهرهای تحت‌محاصره نرسیده است.

* عراق مدعی شد دو فروند کشتی ایرانی را غرق کرده است.

* طه یاسین رمضان معاون صدام‌حسین در مصاحبه‌ای با روزنامه لوموند گفت:

جنگ‌بین ایران وعراق تا دوسال طول خواهد کشید.

او گفت عراق می‌تواند وارد خرمشهر شود ولی استراتژی این کشور این است که دوشهر را تحت محاصره نگه دارد تا ایرانیان به مذاکره با عراق رضایت دهند. او گفت صدام در ۴ سپتامبر آمادگی خود را برای آتش‌بس اعلام کرده بود. و اکنون نیز براین تصمیم است.

معاون نخست‌وزیر عراق گفت درصورت مذاکره نقشه‌برداری‌بین نقاط مرزی ایران و عراق باید از صفر شروع شود. او این‌خبر راکه شوروی از صدوراسلحه به آنجا خودداری کرده تکذیب کرد و گفت ما درخواستی نکردیم که شوروی انکار نماید.

او گفت جنگ حداقل یکسال طول میکشد ولی ما برای دوسال‌آمادگی کامل داریم، و هیچ‌فشاری به مردم وارد نمی‌آید.

..... منهای موضع رادیو آمریکا ودروغ این رادیو مبنی‌بـــر عدم ارسال کمک به قوای ایران درخرمشهر چندنکته در سخنـــان معاون نخست‌وزیر عراق وجود دارد که لازم است پاسخ گوئیم.

او گفته است محاصره خرمشهر و آبادان استراتژی این‌کشور است ما میپرسیم این چه استراتژی است که دولتی شهری را به‌گورستان قوای خود تبدیل کند و هرروز نیز برشدت حملات خودبی‌افزاید. از آقای طه‌یاسین میپرسیم اگر محاصره خرمشهر استراتژی عراق‌است چرا ارباش‌صدام بمردم عراق گفته بود اکنون خرمشهر متعلق به عراق است و نیروهای ما درآنجا هستند.

آخرین سئوال ما از طه‌یاسین این است که اگرجنگ هیچ‌فشاری برمردم عراق وارد نمی‌آورد چرا از روز سوم‌چهارم جنگ این‌کشور به دریوزگی افتاد و دست بسوی مرتجعین عرب دراز نمود.

رادیو لندن

* آقای رجائی نخست‌وزیر ایران گفت که او اطمینان دارد که آمریکا سرانجام آیت‌الله خمینی‌را در مورد گروگانهاخواهد پذیرفت او گفت ایران ازمدتها‌قبل آنچه را که از گروگانها می‌خواسته دریافته است.

* رجائی هرگونه رابطه‌ای بین آزادی گروگانها و تحویل قطعات یدکی را انکار نمود.

* از آخرین ملاقات بین حبیب‌شطی و رجائی برمی‌آید که مقامات ایرانی تمایلی برای میانجیگری نشان ندادند.

* آخرین گزارشات رسیده از جنگ‌حاکی است که نبرد سختی بین ایرانیان و عراقی‌هاجاری است.

* روز گذشته هواپیماهای عراقی به اطراف اهواز و جنوب دزفول حمله کردند.

* عدنان خیرالله وزیر دفاع عراق گفت ۲۰هزارکیلومتر مربع از خاک ایران را که ۲برابر لبنان است تصرف نموده‌اند.

رادیو تاشکند

* رادیو تهران اطلاع داد که هواپیماهای عراق به‌شهرهای‌ایران حمله کرده‌اند.

* عراق همچنین مدعی‌شد فانتومهای‌ایرانی باردیگر شهرهای آن کشور را مورد حمله قرار داده‌اند.

* منابع عراقی مدعی‌شدند که سربازان آن‌کشور شهر خرمشهر را متصرف شده‌اندولی رادیوایران گفت نبرد تن‌به‌تن در این شهر ادامه دارد.

* عراقی‌ها باردیگر حمله به نقاط مسکونی آبادان‌را از سرگرفتند.

* نیروهای‌عراقی‌موفق شده‌اند دربعضی‌نقاط ایران‌تا پنجاه‌کیلومتر پیشروی نمایند.

رادیو دهلی نو

رادیو دهلی نو که چند روز پیش نیز خبر دروغی را از آبادان‌مبنی بر اشغال تلویزیون این‌شهر توسط عراقی‌ها پخش نموده بود شب گذشته نیز خبر صددرصددروغی را از اوضاع جنوب منتشر ساخت. رادیودهلی‌گفت

* بگفته‌آقای‌آرون‌رایت،که ازجمله خبرنگارانی است که از پست‌های پیشرفته عراق در اهواز دیدن نموده مدعی شده‌است که عراقی‌ها به ۵کیلومتری اهواز رسیده‌و این شهر را که‌مرکز استان است کاملا در محاصره خود قرار دادند. او گفت تفنگهای‌سنگین عراق متوالیا شهر اهواز را گلوله‌باران می‌کنند.

* قوای عراق در یک حمله حوالی سحرگاه دیروز ۳بار دزفول را به موشک بستند هنوز از ارقام تلفات اطلاعی در دست‌نیست.

محاصره اهواز توسط‌این خبرنگار را که گویا از ابتدای جنگ تاکنون‌به اتفاق عراقی‌ها به مناطق اشغال‌شده می‌آید رادیوهای دیگر ازجمله آمریکا نیز پخش نموده‌اند.

رادیو اسرائیل

○ تلاش گسترده عراق برای تصرف شهرهای آبادان و خونین‌شهر باشکست روبرو شد.

○ هواپیماهای ایرانی سعی کردند واحدهای عراقی را درخرمشهر بمباران کنند.

○ فرماندار آبادان طی مصاحبه‌ای‌گفت دراثر پرتاب خمپاره ازسوی عراقیها بمناطق مختلف شهر از جمله یک‌مدرسه دوکودک‌کشته و عده‌ای زخمی شدند.

○ دولت ایران ادعا نمود که نیروهای این‌کشور ۲ میگ عراقی را سرنگون ساخته‌اند.

○ عراقیها مدعی هستند دراثر پیشروی نیروهای آن‌کشور درخرمشهر زندان و چندموضع دیگر را تصرف نمودند.

○ عراق اعلام کرد نیروهای ایران باردیگر، به بمباران بغدادادامه دادند. درخطه دیروزایرانیان به‌عراق یک‌هواپیمای این‌کشورسرنگون شد.

○ عراقیهامدعی شده‌اند که هواپیماهایشان شهرهای دزفول، بندر ـ امام‌خمینی و اهواز را بمباران کرده‌اند.

دراین حمله گفته‌میشود راه‌آهن اهواز بندرخمینی‌آسیب‌دیده‌است

○ دولت عراق گفت یک کشتی ایران را در خورموسی غرق نموده‌است

○ وزیر آموزش و پرورش عراق که به چین رفته است با معاون‌نخست‌ـ وزیر چین ملاقات‌نمود.

معاون نخست‌وزیر چین اظهار امیدواری کرد که جنگ بین‌دوکشور خاتمه یابد.

○ در بیروت زدوخورد بین طرفداران ایران و عراقیها ازسرگرفته‌شد روز گذشته طرفداران ایران مرکز فرهنگی عراق را به موشک ومسلسل بستند.

○ شاپوربختیار نخست‌وزیر شاه‌سابق ایران طی مصاحبه‌ای گفت‌حاضر است برای سرنگونی رژیم ایران با صدام‌حسین همکاری نماید. او گفت شیطان بهتر از رهبران فعلی ایران است. او تائید کرد که هفته گذشته درعراق بوده است.

○ ادموند ماسکی اعلام کرد آمریکا آماده است برای بحث‌بادولت ایران وارد مذاکره شود. او گفت درصورت موافقت دولت ایران هیئتی از آمریکا به آن‌کشور خواهد رفت ادموندماسکی گفت باآنکه ایران حاضر به مذاکره است ولی باید رسما" اعلام کند.

نکته مهمی که دراخبار رادیو اسرائیل و سایر رادیوهانیز وجود داشت اظهارات ادموند ماسکی بود. اگرچه کارتر و همکـــارش ماسکی قصد دارند در آستانه انتخابات آمریکا از مسئله گروگانها استفاده تبلیغاتی ببرند ولی با اینحال در گفتار او نکته‌ای وجود دارد که قابل تعمق است و آن‌اینکه او گفته است "با آنکه ایران‌حاضر به مذاکره است....."

- درحالیکه تاکنون ازهیچ مقام مطلعی درایران نشنیده‌ایم کـــه گفته باشد ایران حاضر به مذاکره با آمریکاست. این جمله را حتی نخست‌وزیر صریحا" اعلام کرد که ما با آمریکا به هیچ‌وجه مذاکره نخواهیم کرد.

دعوت مجدد از نخست وزیر برای پاسخگوئی پیرامون تعطیل مدارس لرستان

محمد هادی برومند نماینـــده بروجرد و محمدرضا عباســـی نماینده مردم کوهدشت‌درمجلس شورای اسلامی با فرستـــادن نامه‌ای به ریاست مجلس ازایشان درخواست کرده‌اند که مجددا نخست‌وزیر را جهـــت ادای توضیحات پیرامون تعطیل‌مدارس لرستان به مجلس دعوت‌نمایند. آنان در نامه خود متذکر شده‌اند در صورت عدم حضور نخست ـ وزیر در مجلس برابر اصل ۸۹ (استیضاح) عمل خواهد شـــد. جهت مزید اطلاع خوانندگان اصول ۸۸ و ۸۹ قانون اساســـی عینا درج میشود.

اصل‌هشتادو هشتم قانون‌اساسی

"در هر مورد که نماینده‌ای از وزیر مسئول درباره یکـــی از وظایف او سئوال کند آن وزیـــر موظف است در مجلس حاضـــر شود و به سئوال جواب دهد و این جواب نباید بیش از ده روز به تاخیر افتد مگر با عذر موجه به تشخیص مجلس شورای ملی."

اصل هشتاد و نهم قانون‌اساسی

"نمایندگان مجلس میتوانند در مواردی که لازم میدانند هیـــات وزیـــران یـــا هـــر یک از وزراء را استیضاح کنند. استیضاح وقتی قابل طرح در مجلس است که با امضای حداقل ده نفر از نمایندگان به مجلس تقدیم شـــود. هیئت وزیران یا وزیر مـــورد استیضاح باید ظرف مدت ده روز پس از طرح آن در مجلس حاضـــر شود و به آن پاسخ گوید وازمجلس رای اعتماد بخواهد در صورت عدم حضور هیات وزیران یا وزیر برای‌پاسخ مزبور در باره‌استیضاح خود توضیحات لازم را میدهند و در صورتیکه مجلس مقتضـــی بداند اعلام رای عدم اعتماد خواهد کرد."

اگر مجلس رای اعتماد نـــداد هیات وزیران یا وزیر مـــورد استیضاح عزل میشود. درهردو صورت نخست‌وزیر یا وزرای مورد استیضاح نمی‌توانند در هیات وزیرانی که بلافاصله بعد ازآن تشکیل میشود عضویت پیـــدا کنند."

تلفن بخش سیاسی ۳۲۸۵۳۱

روزنامهٔ انقلاب اسلامی

صاحب امتیاز: سیدابوالحسن بنی‌صدر

مدیرمسئول: محمدجعفری

سردبیر: سیدجمال‌الدین موسوی

خیابان امام خمینی ـ مقابل اداره پست

منطقه ۱۱ پستی

تلفن: ۳۲۸۵۴۱

چاپ: شرکت ایرانچاپ

ساعات شرعی بافق تهران

پنجشنبه اول آبانماه ۱۳۵۹ برابر ۱۳ ذیحجه ۱۴۰۰

اذان مغرب	۱۷/۳۸
پایان شفق	۱۸/۴۳
طول روز	۱۲ ساعت و ۵۲
طلوع‌فجر (جمعه)	۴/۴۶
طلوع‌آفتاب (جمعه)	۶/۱۶
ظهرشرعی (جمعه)	۱۱/۵۰
اذان‌مغرب (جمعه)	۱۷/۳۷
پایان شفق (جمعه)	۱۸/۴۳
طول‌روز(جمعه)	۱۲ساعت‌و۵۱
طلوع‌فجر (شنبه)	۴/۴۷
طلوع‌آفتاب (شنبه)	۶/۱۷
ظهرشرعی (شنبه)	۱۱/۵۰
اذان‌مغرب (شنبه)	۱۷/۳۶