بسم الله الرحمن الرحیم
نزد آن بندگان و اگر بیش ما کوشش فرا میدهند از بهترین آنها پیروی میکنند

انقلاب اسلامی

پنجشنبه ۱۶ بهمن ماه ۱۳۵۹ - ۲۹ ربیع الاول ۱۴۰۱ - ۵ فوریه ۱۹۸۱ - شماره ۴۶۷
سال دوم - تکشماره ۱۵ ریال

امام گروهها را از تفرقه و تقابل برحذر داشتند

* خود ما در جبهه بندیها یمان تضعیف روحیه‌های ارتش و روحیه‌های کارکنان و روحیه‌های کارمندان است و این بزرگترین خطائی است که ما داریم

* اختلاف سلیقه‌ها را در یک محیط خوب برادرانه حل کنید

پیش از ظهر دیروز گروه زیادی از کارگران معادن ذوب‌آهن و جهادسازندگی شهرستان‌زرند و ماهان و کرمان بهمراه مهندس سالور سرپرست ذوب‌آهن کرمان، نمایندگان کرمان و زرند در مجلس شورای اسلامی و مسئولان بنیاد مستضعفین سراسر کشور، کارمندان سازمان بنادر و کشتیرانی، پزشکانی که در جبهه‌های جنگ جنوب خدمت میکنند، اعضای کانون پرورش فکری نوجوانان شیراز و اعضای انجمن اسلامی نخست‌وزیری در حسینیه جماران بحضور امام خمینی رهبر انقلاب و بنیانگذار جمهوری اسلامی ایران رسیدند.

امام امت در این اجتماع سخنان سرنوشت‌سازی خطاب به همه اقشار و مسئولان و سران ایراد فرمودند

متن سخنان امام را در صفحه ۲ بخوانید

تهاجم گسترده هوانیروز به مواضع دشمن در جبهه‌های جنوب

• براثر آتش توپخانهٔ ارتش جمهوری اسلامی ایران مواضع دشمن در اطراف پادگان حمید درهم کوبیده شد

• توسط جنگنده‌های نیروی هوائی یک تیپ مکانیزه دشمن در داخل خاک عراق بمباران شد

• دشمن در سرپل ذهاب ۱۵ کیلومتر عقب رانده شد

برابر اعلام ستاد مشترک ارتش جمهوری اسلامی ایران یک تیپ مکانیزهٔ دشمن در منطقه حلفائیه در داخل خاک عراق توسط جنگنده‌های نیروی هوائی بمباران شد. در این بمباران ۵۰ خودرو دشمن منهدم و حدود ۱۰۰ نفر از افراد دشمن بهلاکت رسیدند. همچنین براثر آتش توپخانهٔ ارتش جمهوری اسلامی ایران مواضع دشمن در اطراف پادگان حمید درهم کوبیده‌شد.

طبق آخرین گزارش رسیده از ستاد مشترک ارتش دشمن در جبههٔ سرپل ذهاب ۱۵ کیلومتر عقب رانده شد. در این عملیات آبادیهای افشان و کشگان توسط نیروی زمینی ارتش تصرف شد.

دشمن در جبهه ایلام نیز قصد دارد مواضع از دست رفته خود را در میمک دوباره بازپس بگیرد و برای رسیدن به این منظور دست بآرایش و تقویت نیروهای خود در این منطقه زده است، و فشار زیادی را بر روی نیروهای ما اعمال میکند، ولیکن براثر دلاوریهای رزمندگان خودی تاکنون این تلاشها با شکست مواجه شده است.*

در صفحه ۲

احمد غضنفرپور:

ما آزادی را میخواهیم که با سلاح برنده آن تیشه به ریشه استثمار انسان از انسان بزنیم

پیروزی انقلاب اسلامی و عالمگیر شدن آن در گرو صداقت و وفاداری ما نسبت به آن شعارها و وعده‌هایی است که به مردم داده‌ایم

سومین ناطق قبل از دستور جلسه علنی دیروز مجلس شورای اسلامی احمد غضنفرپور نماینده مردم لنجان اصفهان بود.

نظر به اهمیت مطالب مطروحه از جانب وی درباره آزادیها و ازآنجا که پخش برنامه جلسات مجلس از سیمای جمهوری اسلامی مدتی است قطع شده و پخش آن از رادیو نیز در ساعاتی است که شنوندگان کمتر فرصت شنیدن آنرا دارند، متن سخنان غضنفرپور در جلسه دیروز مجلس بعنوان سرمقاله امروز انتخاب و درج گردید:

بسم‌الله‌الرحمن‌الرحیم

چند شب قبل تلویزیون تکه‌هائی از فیلم‌های زمان اقامت امام در پاریس باغ نوفل‌لوشاتو زیر درخت سیب و چادریکه کوچک بود، اما به بزرگی تمام جهان و در همان حال تظاهرات عظیم میلیونی مردمیکه بشوق آزادی و اسلام سینه سپر گلوله میکردند را نشان میداد. پای تلویزیون، این جعبه جادو چهار میخ شده‌بودم و مطمئن هستم که میلیونها نفر دیگر مثل من که بعد از مدتها تلویزیون قادر شده بود رگوپی شانرا به حرکت دربیاورد پای تلویزیونها بودند، همه با هم حرکت همه خون تاریخ را از هابیل تا ابراهیم، از ابراهیم تا حسین، از حسین تا شهدای انقلاب‌اسلامی رگهای خود حس میکردند، احساس میکردند که قلب جهان برای رهایی انسان در ایران میزند آن چیزیکه تلویزیون نشان داد با واقعیات امروز تنها دو سال فاصله دارد.

چه شد در طی این دو سال که اکنون امیدها بدل به اضطراب شدند اعتمادها به سوءظن مبدل گشتند و دوستیها به خصومت گرائید، کمی بیاندیشیم! در آن زمان میگفتیم اوین را موزه جنایات پهلوی خواهیم کرد و امروز در اوین کسانی مینشینند که بجای شش زندان‌تهدیدبه‌شش گورستان میکنند.

آیا این جز این‌است که زبان دعوت‌به‌رشد، زبان یگانگی بدل بزبان خشونت و تحمیل شد.

تاریخ بازیچه‌های فراوانی از بدل کردن قربانیان به جلادان دارد. گویا ما نوانستهایم و قادر خواهیم بود، از این حیله تاریخ جان سالم بدر بریم. امروز بسیاری از قلمها برای نوشتن میلرزند بسیاری از اندیشه‌ها در نطفه خفه میشوند. بسیاری از حرکتهای خلاق در مرداب بی‌حرکتی و تردید غرق میشوند و روزبروز بآن سو میرویم که این باشکوهترین انقلابات را نیز به انقلابی‌مثل سایر انقلابات بدل کنیم.

فرصت نیست که به همه جنبه‌های مسئله بپردازم لااقل از سه شعار اساسی آنروزها و این روزها آزادی - استقلال - جمهوری‌اسلامی سخن میگویم. در بعضی جراید خاص و بعضی سخنگویان که گوئی از آزادی وحشت دارند به لیبرال بودن متهم میشویم وقتی انسان دنائت و تزویر و آلودگی لیبرالیسم اروپائی را با همه وجود لمس کرده و ازآن رنج برده‌است و در افق بی‌پایان آزادی اسلامی هوس پرواز در دلش جوانه زده، چه باک. بگذار همه تهمتها را بجان بخریم و با فریاد بلند بگوئیم، آزادی - آزادی - بازهم آزادی.

آزادی که مقدمه رشد فکری و یدی معنوی و مادی است، آزادی که لجام‌گسیخته نیست هدف دارد، هدف نزدیک شدن به خدای یکتا، آزادی که بر مبانی مسئولیت و آگاهی عمیق و درونی انسانی است، آزادی که قیم و آقا بالاسر نمیپذیرد آزادی که وقتی در کشور برقرار شد و توانست در حرکت پرتوان خود زنجیرهای استبداد و خودکامگی را پاره کند نظام پهلوی و سلطه اربابان او را راهی جهنم کرد.

امروز آن آزادی کجاست؟ آیا فقط سرمایه‌داران خواستار آزادی‌اند؟ آیا ریگان دلش برای آزادی سوخته و یا برژنف وحشت خود را از آزادی از

در صفحه ۲

مصاحبه اختصاصی با سرهنگ فکوری وزیر دفاع و فرمانده نیروی هوائی

تحویل سلاحهای فرانسه به عراق هم نمیتواند صدام را نجات دهد

سرهنگ خلبان جواد فکوری وزیر دفاع و فرمانده نیروی هوائی روز گذشته درمصاحبه‌ای اختصاصی با خبرنگار اعزامی انقلاب اسلامی به جبهه‌های جنوب شرکت کرد و نقطه‌نظرهای خود را پیرامون آخرین تحولات جنگ، عملیات نیروی‌هوائی، نقش ابرقدرتها، فروش هواپیماهای میراژ از سوی‌فرانسه به رژیم بعث عراق و ابعاد سیاسی، نظامی و اقتصادی جنگ ایران و عراق و انعکاس آن در منطقه و جهان بیان داشت.

وزیر دفاع و فرمانده نیروی هوائی ابتداء به تشریح جنگ ایران‌وعراق و نقش‌ابرقدرتها پرداخت و گفت:

درصفحه آخر

ایران بانحوه تقسیم افزایش سرمایه صندوق اوپک مخالفت کرد

دکتر نوربخش معاون وزارت‌امورا‌قتصادودارائی که برای شرکت درکنفرانس وزیران دارائی کشورهای عضو اوپک به وین سفر کرده بود، بامداد دیروز از طریق لندن وارد تهران شد و در یک مصاحبه اختصاصی با خبرگزاری پارس در فرودگاه مهرآباد، کار کنفرانس و تصمیماتی را که در آن گرفته شده بود، تشریح کرد. دکترنوربخش گفت: کنفرانس وزیران دارائی اوپک پس از چند بار تعویق به سبب جنگ عراق علیه‌ایران سرانجام تشکیل گردید. و مسئله اساسی که در این‌کنفرانس بررسی شد نحوه تقسیم افزایش سرمایه صندوق اوپک بمبلغ یک میلیارد وششصد میلیون دلار بود

وی اضافه کرد: بطور کلی بعضی از کشورها نظرشان این بود که با حداقل پرداخت از بیشترین تبلیغات بنفع خود بهره‌برداری کنند که از جمله این کشورها عربستان سعودی، کویت، عراق و امارات متحده عربی بودند و با این کارشان میخواستندبگویند که ما حاضریم به کشورها کمک کنیم و این ایران است که کمک نمی‌کند.

البته استراتژی ما براین بود که یک مکانیسم و یا ضابطه‌ای پیدا کنیم که این مبلغ بطور عادلانه بین کشورهای مختلف تقسیم شود. ولی‌کشورهای یاد شده مایل بودند براساس نسبت اولیه این درصد تقسیم شود وچون آنها اولین بار مقدار کمی کمک کرده بودند، در نتیجه کمک آنها به همان نسبت قبل انجام میشدو از این جهت بار زیادتری بر دوش‌ایران قرارمیگرفت. در هر حال ایران‌ونزوئلا در این‌کنفرانس با نفی این سیستم جلوی این نتیجه‌گیری را گرفته و صندوق مجبور شد که تشکیل یک کمیته‌ای را متشکل از ایران، ونزوئلا الجزایر، عربستان‌و کویت برای بررسی مکانیسمی که براساس آن مکانیسم کشورهای مختلف عضو مشارکت کنند، تصویب نماید که این خود برای ما یک پیروزی بحساب میآید زیرا پیشنهاد ما بر این بود که کشورهای مختلف براساس درصد صادرات نفت، در این صندوق مشارکت داشته باشند که طبیعتا" عربستان با وضع صادراتی که دارد باید بیشتر مشارکت‌کند و ایران چون فعلا" در حال‌جنگ است وصادراتی به آن صورت ندارد، به نسبت کمتر مشارکت نماید. محسن‌نوربخش در پایان در مورد نقش صندوق اوپک گفت: مهمترین نقش این‌صندوق کمک به کشورهای جهان سوم و فقیر است که بعلت افزایش قیمت‌نفت تراز پرداختی‌شان دچار اشکال شده است. البته هم‌اکنون سازمانهای بین‌المللی دیگری نظیر دی - ا - ای تشکیل شده است که کارشان‌کمک به توسعه کشاورزی در جهان سوم است. این سازمانها درخواست کمکهائی را از صندوق کرده بودند که مابخاطر وابستگیشان به سازمان ملل‌متحد و در نتیجه آمریکا، با این درخواست آنان مخالفت کردیم.

بازدید رئیس جمهور و فرمانده کل قوا از جبهه‌های جنگ جنوب

بازدید رئیس جمهوری از جبهه‌های جنگ جنوب

رأس ساعت پنج بعداز ظهر دیروز دکتر سید ابوالحسن بنی‌صدر رئیس جمهوری وفرمانده کل قوا از تاسیسات پشت جبهه دریکی از جبهه‌های خوزستان بازدید بعمل آورد وضمن گفتگو با چند تن از مسئولین جهت تسریع درامور دستوراتی صادر کرد. رئیس جمهوری سپس یکی از جبهه‌های جنگ خوزستان‌را مورد بازدید قرار داد. این بازدید جمعاً ۲ ساعت بطول انجامید وطی‌آن‌جانشین رئیس ستاد مشترک ارتش رئیس‌جمهوری‌را همراهی میکرد.

۲۳ نماینده مجلس خواستار بحث در جلسه علنی پیرامون نحوهٔ حل مسئله گروگانها شدند

۲۳ تن از نمایندگان مجلس شورای اسلامی در نامه‌ای بریاست‌مجلس خواستار بحث پیرامون نحوه حل مساله گروگانها در جلسه علنی شدند متن نامه بشرح زیر است:

بسمه تعالی

ریاست محترم مجلس شورای اسلامی

بانوجه باهمیت وتاثیرات عظیم. امضای قرارداد بین ایران و آمریکا در مورد گروگانها توسط دولت و آثار وعواقب ناشیه از آن در داخل و خارج کشور و باتوجه‌به سئوالات و ابهاماتی که پیرامون انطباق این امر با اصول ۷۷، ۸۰، ۱۲۵، ۱۳۹، ۱۵۳ قانون اساسی جمهوری اسلامی ایران وهمچنین بامصوبه مجلس پیرامون نحوه حل مساله گروگانها و بعض قوانین جاری کشور وجود دارد و این سئوالات و ابهامات در اذهان عمومی میتواند خود منشاء آثارنامطلوب دیگری باشد و برای سلامت سیاسی کشور و انقلاب اسلامی ایران ضروری است این‌سئوالات و ابهامات رفع شوند و بمنظوراجتناب از اقدام قانونی نمایندگان باتوجه به اصل هشتادونهم قانون‌اساسی که شاید در شرائط کنونی منجر به بعض تجهیزات نامناسب گردد. ما نمایندگان امضاءکننده زیر خواستاریم مجلس شورای اسلامی درجلسه علنی خود موضوع رابه بحث نمایندگان بگذارد تا موافق و مخالف بتوانند مطابق باآئین‌نامه در شرائط مساوی نظرات خود را دراین مورد بیان کنند.

۱- کاظم‌سامی ۲- لاهوتی ۳- محمد هادی برومند ۴- علی اکبر معین‌فر ۵- سید علینقی تقوی ۶- محمد شجاعی ۷- صدر حاج‌سیدجوادی ۸- دکتر ابراهیم یزدی ۹- احمد سلامتیان ۱۰- سیدمحمد مهدی‌جعفری ۱۱- شهاب محمودی ۱۲- صلاح‌الدین بیانی ۱۳- یدالله‌سحابی ۱۴- هاشم صباغیان ۱۵- اخوتیان ۱۶- محمدفرضی‌پور ۱۷- مهدی بازرگان ۱۸- اعظمی لرستانی ۱۹- عباس منوچهری ۲۰- غضنفرپور ۲۱- طالقانی ۲۲- عالی‌پور ۲۳- علی گلزاده غفوری

رئیس جمهور: تحویل میراژ از طرف دولت فرانسه به عراق یک اقدام خصمانه است

ملت فرانسه باید از آقای رئیس‌جمهور این کشور بپرسد و از او توضیح بخواهد

در صفحه ۲

متن کامل لایحه قصاص

درصفحه۹

۷۰ تن از زندانیان بمناسبت سالروز پیروزی انقلاب عفو میشوند

تهران- کمیسیون عفو و بخشودگی وابسته به وزارت دادگستری صبح دیروز اعلام کرد که به مناسبت پیروزی انقلاب اسلامی از ۲۲ بهمن ۷۰ نفر را مشمول عفو و بخشودگی قرار داده‌است لیست عفو شدگان به دیوانعالی کشور ارسال تا پس از تائید به اطلاع مقامات اجرائی برسد. زندانیان مشمول عفو قبل از ۲۲ بهمن آزاد خواهند شد.

ازسوی خبرگزاری رسمی‌شوروی

ارسال تانکهای ساخت شوروی به عراق تکذیب شد

مسکو - یونایتدپرس: تاس‌خبرگزاری‌رسمی‌شوروی دیروز اتهامات غرب مبنی بر ارسال تانکهای ساخت آنکشور به عراق از طریق خاک پادشاهی عربستان را تکذیب کرد. تاس این اتهامات را پوچ و ساختگی دانسته، می‌افزاید: اینکه اتهامات مذکور در جهت توجیه طرحهای انگلستان برای ازسرگرفتن ارسال سلاح‌های ساخت خود به منطقه جنگ عراق با ایران وارد آمده، مغایر میباشد.

در این شماره

در جهان
سوداگران مرگ
مجله نیواستیتسمن
درصفحه۴

اقتصادی
طریقه‌های رفع تنگناهای موجود در کشاورزی ایران
درصفحه۵

دیدگاهها
روحانیت در گذشته، حال و آینده
گفتگوئی با:
دکتر گلزاده غفوری
آیةالله خسروشاهی
درصفحه۸

کارنامه رئیس جمهور

گزارش مردم

* چه کسی میتواند با وجود این مردم و این درجه از آگاهی و هشیاری و وحدت نسبت بحال و آینده ایران نگران باشد؟

* اینکه در کار مردم، در شعارها، یشان وهیجانهایشان حساب و کتاب نیست یک فریب است

* امروز چماقداران دیگر به اجتماعات غیر مذهبی‌ها حمله نمی‌برند، چون راه را جسته‌اند و دیگر خود را معطل درگیریها نمی کنند و ما خود داریم بسود آنها شب و روز تبلیغ می کنیم

از پنجشنبه ۲ تا پنجشنبه ۹ بهمن ۵۹

بسم‌الله الرحمن الرحیم

قسمت دوم

درجهان ما بعلت گستردگی وسایل تبلیغاتی اصلا" نمیتوان مانع از شنیدن شد. چنانکه رژیم پیشین هم با همه دستگاه عریض و طویل ساواک و دستگاههای دیگر، نتوانست. منتها وقتی آزادی بیان از بین رفت، انسان ناگزیر هر چه میشنود یکطرفه است. ممکن است حتی قولهای مخالف، ضدو نقیض هم بشنوداما ذهن او دیگر مجال پیدا نمیکند که اینها را در رابطه با هم بشنود و درستی هر قول را ارزیابی صحیح بکند در نتیجه فرهنگ جامعه رشد نمیکند. و نسل جوانیکه رو می‌آید ذهن نقادی پیدا نمیکند و همواره ذهن او مثل نواری میشود که حرفهای مختلفی را در خود ضبط وحبس میکند و کمتر مجال برداشت جامعی از امور را می‌یابد و این است آن خطری که جامعه‌های از اینگونه را تهدید میکند. با زود بزود مردم را در معرض جوهای گوناگون قراردادن میتوان در جامعه آشفتگی ذهنی بوجود آورد وهمین آشفتگیهای ذهنی است که ابرقدرتها از آن برای تحمیل رژیمهای دلخواه خود استفاده میکنند. دلیل دوم مخالفت من با این امر،این بود که ولو این عقیده و استدلال مرا هم ملاک نشمریم، وقتی در جامعه انقلابی این رسم گذاشته شد و بتوان با چوب وچماق مغز را کوبید مسلم است که در دعوای میان مغز و چماق،چماق حاکم خواهد شد و در این صورت نوبت به کسانیکه این مسائل ظاهرا" به سود آنهاست نیز خواهد رسید، همچنانکه امروز رسیده است.

امروز چماقداران دیگر به اجتماعات غیرمذهبی‌ها حمله نمی‌برند، چون راه را جسته‌اند و دیگر خودرا معطل این درگیریها نمیکنند و ما خود داریم بسود آنها شب و روز تبلیغ میکنیم. آنها اجتماع را برای چه میخواهند و چه تبلیغی در این اجتماعات بهتر از آنچه که ما به سود آنها میکنیم میتوانند بکنند؟ اما از آنجا که چماقدار نمیتواند بیکار بماند، ناچار موافق و مخالفها خود ما هستیم. وقتی مقامات مسئول که باید حافظ حقوق و آزادیهای مردم باشند و بر طبق قانون اساسی وظیفه آنهاست که این حقوق را حفظ کنند، خود گروههای چماقدار داشته باشند و به اجتماعها بفرستند و مخالفان خود را بگیرند و حبس بکنند، مثل مشهد و فسا و جاهای دیگر، ناگزیر این خطر که روز اول بعضی فکر میکردند متوجه

در صفحه ۱۰

آبونمان خارج از کشور ۳۲۸۵۵۶

هوالله
۱۲۱
تودیع
بسم‌الله الرحمن الرحیم و به نستعین و علیه اتوکل
در این موقع که با کسب اجازه از محضر شریف زعیم کبیر حضرت آیت‌الله العظمی خمینی دامت برکاته و موافقت جناب ایشان، بواسطه شدت یافتن ناراحتی قلبی و روماتیسم و کسالتهای دیگر برای مدت قلیلی عازم مسافرت خارج میباشم بدینوسیله از آقایان علماء اعلام و روحانیین عظام که نسبت بفقیر لطف دارند و دوستان محترم و برادران مکرم تودیع نموده و از همه درخواست دعا دارم و سلامتی و موفقیت آقایان را از خداوند خواستارم و امیدوارم برادران ایمانی همواره در انجام وظائف شرعیه و عمل بدستورات دینی و مذهبی و ادامه حرکت در مسیر انقلاب حقیقی اسلامی موفق باشند.
والسلام علینا و علی عباد‌الله‌الصالحین
فقیر سلطانحسین تابنده گنابادی
بیست و نهم ربیع الاول ۱۴۰۱ مطابق ۱۶ بهمن ماه ۱۳۵۹

شاهد کودکان
(نشریه بنیاد شهید)
منتشر میشود.

حراج فروشگاه مایکل
پوشاک مایکل آزادی (آیزنهاور) جنب پپسی‌کولا

حراج پارچه‌سرا با ارائه طرح‌های جدید تا ۲۲ بهمن تمدید شد
جمعه تا ظهر باز است
مصدق زرتشت مقابل بیمارستان مهر

بمناسبت سالگرد انقلاب پرچم جمهوری اسلامی ایران بقیمت پارچه
خیابان انقلاب نبش پیچ شمیران تلفن ۷۵۲۸۸۵

تهاجم گسترده هوانیروز به مواضع دشمن در جبهه‌های جنوب

جبهه‌های جنگ جنوب ـ خبرنگار اعزامی انقلاب اسلامی: رزمندگان هوانیروز پس از دوهفته تدارکات دیروز در چند جبهه جنگ خوزستان از جمله جفیر، طلایه و کوشک وارد عمل شدند و با تهاجم گسترده خود تلفات و خسارات فراوانی به عراقیها وارد آوردند.

فرمانده عملیات هوانیروز در یکی ازجبهه‌های خوزستان ضمن اعلام این مطلب، اظهار داشت آمار تلفات دشمن در این جبهه‌ها تاکنون انهدام ۴۰ تانک و خودرو زرهی و بین ۶۰ تا ۷۰ نفر کشته بوده است.

وی افزود تلفات دشمن بیش از اینها میباشد و متعاقبا" به اطلاع عموم خواهد رسید.

گزارش دیگری حاکی است که صبح دیروز یک فروند هواپیمای فانتوم ارتش جمهوری اسلامی ایران در حوالی ماهشهر دچار سانحه شد و هردو خلبان آن بدرجه رفیع شهادت نائل آمدند.

اهواز

ـ شهر قهرمان اهواز روال عادی خود را بازیافته و مشکلات و مصائب جنگ را شجاعانه پشت‌سر گذاشته و مردم به زندگی روزمره خود پرداخته‌اند. روزشنبه گذشته یکی از مدارس اهواز فعالیت مجدد آموزشی خود را آغاز خواهد کرد.

طبق همین گزارش، دیگر مدارس شهر اهواز نیز به تدریج در ایام هفته‌آتی بازگشوده‌خواهد شد.

همچنین دیروز نیز درگیری درجبهه‌های جنگ بین قوای اسلام و نیروهای کفر دنبال شد و نیروهای‌رزمنده اسلام با آتش توپخانه توانستند صدمات و تلفاتی به عراقی‌ها وارد کنند.

ضمنا" پریروزپاسداران اسلام با کارگذاشتن مین در یکی از جاده‌های تدارکاتی دشمن در این جبهه توانستند یک‌نفربر دشمن را منهدم کنند.

همچنین در شبانه‌روز گذشته ۱۵ تن ازدلاوران اسلام که در مناطق سوسنگرد، محمدیه، کوت سیدنعیم، جلالیدو اللهاکبر مجروح‌شده‌بودند به بیمارستانهای اهواز انتقال یافتند. در این مدت همچنین پیکر پاک دو رزمنده میهن‌اسلامی که در نبرد با دشمن به افتخار شهادت نایل آمده بودند،به سردخانه اهواز انتقال داده شد.

همچنین پریروز براثر آتش توپخانه برادران‌ـ ارتشی مواضع دشمن‌در اطراف پادگان حمید درهم کوبیده شد و خساراتی به آنان وارد آمد. در این درگیری نیروهای اسلام همچنین یک بولدوزر، یک تانکر سوخت عراقی‌ها را منهدم و تعدادی از سربازان دشمن را کشته و یا مجروح کردند.

سوسنگرد

ـ درحالیکه عملیات ابذائی نیروهای خودی علیه دسمن در جبهه اللهاکبر ادامه دارد مدافعان غیور اسلام بریسب درناحیه‌ای درسمال‌غربی این جبهه یک توپ ۱۳۰ میلیمتری دسمن را منهدم کردند. از سوی دیگر پریروز شهر سوسنگرد و روستاهای اطراف آن بطور پراکنده از سوی دشمن زیرآتش قرارداشت که نیروهای خودی بآن پاسخ‌دادند،رزمندگان جان‌برکف اسلام موفق شدند ۶ سنگر اجتماعی و ۴ سنگر انفرادی‌دشمن را دراین جبهه منهدم و ۱۳ تن از نفرات‌دشمن را کشته و یا زخمی‌نمایند. برپایه این گزارش طی عملیات دیگری سربازان اسلام درهمین جبهه همچنین توانستند ۶ سنگرد انفرادی دشمن را منهدم و ۱۲ نفر از عراقیها را بهلاکت برسانند.

غرب کشور

ـ یکی ازعناصر فریب‌خورده که با گروههای مسلح‌غیرقانونی همکاری داشت دیروز خود را به مقر سپاه پاسداران انقلاب‌اسلامی مریوان معرفی کرد و یک قبضه تفنگ برنو و مهمات خود را تیرتحویل داد.

سپاه پاسداران انقلاب اسلامی مریوان گزارش داد که پریروز عملیات پاکسازی روستاهای‌ویله دوسیه، و چالیسو از توابع مریوان با موفقیت توسط رزمندگان اسلام انجام شد.

دراین عملیات ۶تن از عناصر مسلح ضد انقلاب از اعضای حزب منحله دمکرات وکومله دستگیر شدند. همچنین یکی از همین عناصر بازیخورده خود را با اسلحه و تجهیزات‌رزمی‌ـ اش به نیروهای اسلام تسلیم کرد.

در عملیات مشابهی پریروز در اطراف‌مریوان یکی از افراد ضدانقلاب دستگیر و یک قبضه‌تفنگ ژ۳ و سه حساب فشنگ وی ضبط شد.

روابط عمومی سپاه پاسداران مریوان بنقل از بخش عملیات لشگر ۲۸ در مریوان گزارش داد براثر تیراندازی دقیق نیروهای ارتش جمهوری اسلامی ایران پریروز یکانبار مهمات توپخانه دشمن درآنسوی باسماق در خاک عراق منفجر شد و تا ساعتها میسوخت.

بنابگزارش دیده‌بانان حودی درهمین انفجار به قوای دشمن تلفاتی وارد شد که رقم دقیق آن هنوز اعلام نشده است. ضمنا" سه‌روزپیش با تیراندازی حساب‌شده رزمندگان اسلام مواضع دشمن در اطراف هرگنه در مرز مریوان به آتش کشیده شد و تلفاتی نیز بآنان وارد آمد.

همچنین پریروز نیروهای اسلام با اجرای صحیح آتش توپخانه مواضع دشمن را در منطقه بنجوین عراق درهم کوبیدند و چندانبار مهمات آنان را منفجر کردند.

بنابر اظهار دیده‌بانان خودی ساعتها آمبولانسهای عراقی مشغول نقل و انتقال مجروحان و کشته‌شدگان این انفجارها بودند.

اطلاعیه سپاه پاسداران انقلاب اسلامی

از سوی روابط عمومی ستاد مرکزی‌سپاه‌پاسداران انقلاب‌اسلامی دیروز اطلاعیه‌ای به این شرح انتشار یافت:

بسمه تعالی

یا درود بر دلاوران صحنه پیکار حق علیه باطل و بر امت شهید پرورمان که در همه حال پیرو راه امام و حافظ خون شهیدان اسلام عزیزاند.

دربی عملیات‌برادران جانباز سپاه اسلام گزارش زیر به اطلاع مردم مسلمانمان میرسد:

۱ ـ برادران پاسدار مستقر در جبهه ذهاب طی یک سری عملیات موفق شدند خسارات‌زیر را به دشمن متجاوز وارد آورند.

الف ـ کشف و خنثی نمودن چند میدان مین

ب ـ به‌غنیمت گرفتن مقادیر زیادی تجهیزات دشمن از قبیل سلاح‌های مختلف جنگی، فشنگ وحتی ماسک گاز و دیگر مهمات.

ج ـ به هلاکت رسیدن ۶ تن از دیده‌بانان ارتش متجاوز بعثی.

۲ ـ برادران جانباز سپاه پاسداران بوسیله آتش شدید خود درجبهه کوی ذوالفقاری آبادان یک انبار مهمات دشمن کافر را منهدم و عده‌ای از مزدوران متجاوز را کشته و زخمی کردند که آمار دقیقی از میزان این تلفات در دست نیست. در این عملیات به هیچیک از برادران پاسدار آسیبی واردنیامد.

۳ ـ دلاوران سپاه‌ـ پاسداران مریوان درپی پاکسازی روستاهای‌ماسیدر و گمارلنگ، موفق به کشف مقادیر زیادی سلاح از انواع مختلف شدند در این رابطه ۶ نفر از اعضای مزدور حزب‌کومله دستگیر و فردی که‌مدعی عضویت در سازمان چریکهای‌فدائی خلق‌بود با تحویل سلاح خودرا تسلیم برادران پاسدار کرده و امان‌نامه دریافت داشت.

۴ ـ طی دو روز گذشته ۷تن‌ازفریب‌خوردگان‌ضدامی خود را به‌برادران‌مسلمان خود در سپاه‌پاسداران سنندج و پاوه تسلیم و تقاضای پناهندگی‌نمودند که برادران ما با آغوش باز آنان را پذیراشدند.

۵ ـ گزارشهای واصله از اوضاع داخلی عراق حاکی است‌که درتظاهراتی که در منطقه عظمیه‌انجام شد، ۱۶ تن از مزدوران امنیتی صدام کشته شدند. همچنین گروهی از برادران مسلمان و متعهد عراقی درمنطقه فضل بر نیروهای بعثی هجوم برده و عده‌ای از آنان را به هلاکت رساندند.

روابط عمومی ستاد مرکزی سپاه‌پاسداران انقلاب اسلامی

اطلاعیه شماره ۳۹۵ ستاد مشترک ارتش

این اطلاعیه‌عصر دیروز از سوی ستاد مشترک ارتش جمهوری اسلامی ایران‌انتشار یافت:

بسمه تعالی

هموطنان مسلمان و انقلابی ایران، بخشی از جانبازیهای نیروهای مسلح جمهوری اسلامی ایران وچگونگی عملیات مناطق‌درگیر نبرد حق وباطل در۲۴ ساعت گذشته را باطلاع میرساند:

۱ـ بامداد امروز (دیروز) افراد مسلح غیرقانونی، پادگان ومقرسپاه پاسداران انقلاب اسلامی ویگان ژاندارمری شهر ـ ستان مهاباد را زیرآتش سلاح سبک وسنگین قرار دادند که متقابلا نیروـ های خودی به آتش آنان پاسخ دادند.

دراین درگیری تلفاتی‌به نیروهای جانباز اسلام وارد نیامد.

۲ـ بامدادامروز (دیروز) دشمن شهرآبادان‌را زیر آتش قرار دادودرنتیجه به چند منزل مسکونی خساراتی وارد شد. درجبهه‌های مختلف آبادان دراثر اجرای‌آتش نیروهای مسلح جمهوری اسلامی ایران یک تانک با خدمه مربوط‌وسه سنگر اجتماعی دشمن منهدم وبه افراد عراقی‌تلفاتی وارد شد.

۳ـ روزگذشته (پریروز) جنگنده‌های‌تیزپرواز نیروی هوائی ارتش جمهوری اسلامی ایران درعملیات برون مرزی‌در منطقه حلقائیه عراق یک تیپ مکانیزه دشمن‌را هدف قرار داده‌و بیش‌از ۵۰ خودرو وحدود ۱۰۰ نفر از افراد مزدوردشمن را کشته یا زخمی کردند.

۴ـ نیروهای جانباز ارتش جمهوری اسلامی ایران‌مواضع دشمن در منطقه خرمشهر را زیر آتش توپخانه خود قرار دادند وضمن انهدام یک انبار مهمات ضد هوائی وسه سنگر، تلفاتی به دشمن متجاوز وارد کردند.

۵ـ روزگذشته (پریروز) سوسنگرد ـ شوش و جسرنادری زیر آتش توپخانه دشمن‌قرارداشت که دراثر یک سری عملیات‌رزمندگان ژاندارمری جمهوری اسلامی ایران ۵ سنگر دشمن نابود وحدود ۱۰ نفر از نیروهای عراقی کشته وزخمی شدند.

ضمنا" درمنطقه دزفول براثر آتش توپخانه دشمن ۵ نفر از سربازان جانباز نیروی زمینی ارتش جمهوری اسلامی ایران مجروح شدند.

۶ـ روزگذشته (پریروز) ۴ فروند هواپیمای‌مهاجم عراقی‌که به فضای شهرـ های جنوبی کشورمان تجاوز کرده بودند دراثر تیراندازی یگانهای پدافند زمین بهوا مجبور به فرار شدند.

۷ـ طبق آخرین اطلاع رسیده درعملیات امروز (دیروز) درجبهه سربلـ ذهاب نیروهای اسلام موفق شدند۱۵کیلومتر دشمن‌را به عقب برانند درعملیات‌امروز (دیروز) آبادیهای (افشان) و (کشکان) توسط نیروی زمینی ارتش جمهوری اسلامی ایران تصرف شد از افراد ارتش عراق‌بین ۹۰ تا۱۲۰ کشته بجای مانده است که‌نیروهای خودی مشغول جمع‌آوری آنها هستند. ضمنا تعداد زیادی اسلحه ومقادیر بسیاری مهمات دراین منطقه بدست نیروهای اسلام افتاده است.

ستاد مشترک ارتش جمهوری اسلامی ایران

ایلام

ـ ارتش وابسته و دست‌نشانده صدام کافر در پی شکست‌های مفتضحانه و فاحش خود در منطقه بازیس گرفته شده میمک که از اهمیت استراتژیکی ویژه‌ای در نوار مرزی ایلام برخورـ دار است، در چند روز گذشته نیروهای خود را افزایش داده و با اجرای شدیدترین آتش توپخانه و سلاحهای سبک و سنگین خود، مناطق اطراف این منطقه را هدف قرار داده و قصد اشغال مجدد آنرا داشتند که با اجرای آتش موثر و دقیق سلاحـ های سبک و سنگین مدافعان قهرمان جمهوری اسلامی ایران مواجه و با دادن تلفات و ضایعات فراوانی مجبور به عقب‌ـ نشینی مجدد شدند. بر پایه این گزارش پریروز در نتیجه تلاش بی‌وقفه و خستگی‌ناپذیر نیروهای رزمنده دلاور ایران مستقر در منطقه میمک حدود ۲۰۰ تن ازسربازان ارتش بعث عراق کشته و یا زخمی شدند.

پیش از ظهر دیروز نیز دو فروند ازجنگنده‌های تیزپرواز نیروی هوائی جمهوری اسلامی ایران بر فراز مواضع وسنگرهای مزدوران عراقی درمنطقه میمک به پرواز درآمدند و یک سنگر توپخانه دشمن را با خدمه آن کاملا" منهدم کردند.

خبرگزاری پارس
دفتر مرکزی خبر

امام گروهها را از تفرقه و تقابل برحذر داشتند

از صفحه ۱

*** قلمها در دست شیاطین است و خودشان توجه ندارند**

*** روزنامه‌ها و مطبوعاتی که باید در خدمت این ملت و درخدمت اسلام باشند باید همه با هم بطور برادری رفتار کنند واگر انتقاد دارند، انتقاد برادری داشته باشند، مصلحت گوئی باشد**

بسم‌اللهالرحمن‌الرحیم

دستجات مختلفی که امروز اینجا تشریف دارند و دربین آنها بعضی معلولین هم مشاهده می‌شوند اینها چون جمعیتها ودستجات زیادی هستند من نمیتوانم به اسم هریک صحبت کنم ـ من چون وقت کم دارم ازاین جهت چند کلمه‌ای بطورکلی با شما آقایان درمیان‌میگذارم.

یک مطلب مهمی که باید کارگران کارخانه‌ها، کارگران معادن وهمه کارگران درهرجا که هستند و کارمندان درهرجای از کشور هستند توجه به آن بکنند وآن اینکه نظم را درهرجا که هستند مراعات کنند، اگر دریک کارخانه‌ای، دریک معدنی، دریک اداره‌ای‌بنا باشد که بابی‌نظمی بخواهند انجام عمل بکنند این بی‌نظمی موجب این می‌شود که آنها نتوانند به وظایف اسلامی خودشان ـ به وظایف ملی خودشان عمل کنند. پس لازم است که همه کارگران وکارمندان بیک نظم خاصی ویا باگوش‌کردن به آنهائی که در راس هستند عمل کنند که به نتیجه مطلوب انشاء الله برسند.

شما میدانید که ما درظرف قریب به پنجاه‌سال تمام این کارخانجاتی که داشتیم وتمام این معادنی که داشتیم درخدمت ملت ما نبوده است بلکه زحمت را ملت ما کشیدند وعملگی‌را آنها کردند و منافع را دشمنان آنها برده‌اند، شماها درمعادن با آن سختیها وبا آن زحمتها کار کردیدوکارگران‌معدن نفت باآن رنجها وزحمتها کارکردند، نتیجه کارهای همه را دشمنهای همین ملت بردند. امروز که کشور شما مال خود شماست ومنافع کشور شما برای خودشما و ملت شماست. نباید باآن روز مقایسه کنید.

امروز وظیفه است برای همه ما که برای این کشور خدمت کنیم‌واقتصاد این کشور رابه پیش ببرید تا محتاج به‌دیگران نباشیم این‌اختصاص به کارگرها و یا کارخانه‌های خاصی ندارد تمام سرتاسر کشور آنهائیکه مشغول یک کار تولیدی هستند اینها تمام امروز هرکاری بکنند برای کشور خودشان وبرای ملت خودشان هست وباید با کمال فداکاری کارهاراانجام بدهند وحفظ نظم‌را درهمه جا بکنند واگر خدای نخواسته کسانی که میخواهند دراین کارخانه‌ها یک جنجالی بپا کنند آنهارا نپذیرند واز تبلیغات سوء آنها برحذر باشند. امروز هردعوت به کم‌کاری و بیکاری وهردعوت به اعتصاب خیانت به‌این کشور است وخیانت به جمهوری اسلامی.

امروز مثل دیروز نیست که دعوت می‌شدید به اعتصاب ـ آن اعتصاب سرنوشت ساز بود وآن کم‌ـ کاری سرنوشت ساز بود،شمارا می‌گفتند که اعتصاب‌کنید تا چپاولگران را از کشور خودتان دور کنید وبحمدـ الله عمل کردید وبه نتیجه رسیدید. امروز عکس آن روز است دعوت به اعتصاب، دعوت به کم‌کاری، دعوت به‌جنجال، دعوت به کارهای مخالف اسلام

در صفحه ۱۱

رئیس جمهور: تحویل میراژ از طرف دولت فرانسه به عراق یک اقدام خصمانه است

رئیس جمهور: تحویل میراژ از طرف دولت فرانسه به عراق یک اقدام خصمانه‌است.

جبهه‌های جنگ‌جنوب. خبرنگار اعزامی‌انقلاب اسلامی ـ ظهر دیروز سفرای جدید سه کشور ترکیه، هلند وکره‌جنوبی دریکی از شهرهای خوزستان بحضور دکتر سیدابوالحسن‌بنی‌صدر رئیس جمهوری وفرمانده کل قوا رسیدند واستوارـ نامه‌های خودرا تقدیم رئیس جمهوری کردند. پس ازاین دیدار سفرای کشورهای مذکور نقاط جنگ زده شهر را بمدت ۲ ساعت مورد بازدید قرار دادند.

همچنین پس ازاین‌دیدار رئیس جمهوری دریک مصاحبه مطبوعاتی‌با رسانه‌های گروهی‌ورادیو وتلویزیون کشورهای ایتالیا، فرانسه، هلند انگلیس وایالات متحده شرکت کرد ونقطه نظرـ های خودرا پیرامون مسائل مختلف از جمله جنگ ایران‌وعراق‌ومواضع دولت جدید آمریکا در قبال جنگ تحمیلی و فروش هواپیماهای میراژ از سوی فرانسه به عراق وآینده جنگ باخبرنگاران درمیان گذاشت.

دراین مصاحبه که خبرنگار اعزامی انقلاب اسلامی و خبرنگار خبرگزاری‌پارس نیز شرکت داشتند، رئیس جمهوری درپاسخ این سئوال خبرنگار ما که براساس گزارشات واصله، فرانسه تعدادی میراژ ومقداری مهمات بدولت عراق تحویل داده است، ارزیابی شما ازاین‌معامله چیست؟ اظهار داشت: از نظر ما این عمل‌دولت فرانسه،یک اقدام‌خصمانه است، چطور مامیتوانیم نسبت به این مسئله بی‌تفاوت باشیم که دولت فرانسه تحویل ناوجه‌هائی‌را که حق‌مسلم ماست به تاخیربیندازد، آنوقت بدشمن متجاوز ما هواپیماهای جنگنده بفروشد. ما معتقدیم که بطور حتم ملت فرانسه باید از آقای رئیس جمهوری این کشور بپرسد واز او توضیح بخواهد.

معین‌فر نیز آمادگی خود را برای شرکت در بحث آزاد درباره گروگانها اعلام کرد

در جلسه علنی بعدازظهر دیروز مجلس شورای اسلامی، هنگام بحث در مورد لایحه اصلاحی بودجه کشور، علی‌اکبرـ معین‌فر، نماینده مردم تهران در مجلس‌شورای‌ـ اسلامی، مسائلی رامطرح نمود که رئیس مجلس از ادامه صحبت وی‌جلوگیری بعمل آورد. دراین‌رابطه برآن شدیم که با وی مصاحبه کوتاهی داشته باشیم تا از نقطه‌نظرهای نامبرده پیرامون لایحه مزبور آگاه شویم که ذیلا" از نظرخوانندگان عزیز میگذرد.

س ـ شما در جلسه علنی دیروز در رابطه با بودجه کشور مسئله حل‌نمودن سه‌میلیارد و ۶۰۰ میلیون دلاربدهی ایران در خارج را مطرح نمودید و گفتید الان بانک مرکزی بودجه ندارد، این موضوع چه ربطی به لایحه اصلاحی بودجه داشت و چرا آقای هاشمی با صحبت شما مخالفت نمودند؟

از نظر قانون‌اساسی نماینده مجلس میتواند مسائلی را که از نظرش برای مصالح مملکت‌مفید است و بامسائل بودجه کشور ارتباط دارد، مطرح کند. مهمترین مسئله‌ای که الان باید مطرح شود قرارداد الجزایر است (شمااین‌را قرارداد میدانید؟ بنده این را قرارداد میدانم وبرخلاف قانون‌اساسی میدانم. عقدش را خلاف قانون میدانم و معتقد هستم که خلاف اصول ۵۲، ۵۳، ۷۷،۸۰، واصل ۱۲۵ قانون‌اساسی است بنابراین عمل عاقدین این قرارداد، بنظر من جرم است. البته فعلا" وارد بحث‌نمیشوم جداگانه باید مطرح شود و جداگانه باید یکایک مطرح گردد) آن چیزی که در بودجه مطرح بود، بحث ذخائر ارزی کشور بود، بنده اعلام کردم که کلاه بزرگی برسرملت ایران گذاشته‌اند و اینکه می‌ـ گویند پیروزی، پیروزی ممکن است باشد، ولی پیروزی بزرگی برای آمریکائیهاست و برای بانکهای آمریکائی این مسائلی که بنده میخواستم بگویم و بشکافم، کاملا" با مسائلی مالی کشور ارتباط داشت اماصدای بنده را خفه کردند، ولی جنابعالی از قول بنده بفرمائید صدای بنده‌را هم اگر خفه‌کنند صدای مردم را دیگر نمیتوانند خفه کنند، و مسلما" مردم خواه و ناخواه تمام جزئیات راخواهند فهمید. بنده آماده این هستم که درهرمحلی و به هرشکلی با این آقایان که این قرارداد را امضاء کرده‌اند و این فاجعه تنگ را برای ملت ایران ببارآورده‌اند به مناظره بنشینم.

س ـ بنظر شما نحوه حل مسئله گروگانهاچه ربطی به لایحه اصلاحی بودجه کشور دارد؟

من بحث نحوه حل مسئله گروگانها را الان نمیکنم، همینطور بحث اینکه اصلا" گروگانها باید میرفتند یا نمی‌ـ رفتند، عملی که دولت انجام داده و قراردادی که بسته‌شده وبرخلاف قانون‌اساسی و همچنین موارد ۴گانه مصوبه مجلس است، نمیکنم، آن قسمتی که الان‌به بودجه مملکت مربوط است درحالیکه از بانک مرکزی ایران میخواهند که ۸۴ میلیارد ریال ارزدراختیار دولت برای خرید سلاح بگذارد، با طرح چنین‌چیزی خواه وناخواه مسئله موجودی ارزی‌کشور مطرح میشود، موجودی ارزی مملکت هم وقتیکه روی ندانم کاری برباد داده باشند، این مشکل را من مسلم میدانم که موجود خواهد بود

اطلاعیه دفتر امام درمورد کمیته‌ها ومؤسساتی که بعنوان امام نامگذاری شده‌اند

بسم‌الله الرحمن‌الرحیم

از اوایل پیروزی انقلاب برخی از کمیته‌ها و موسساتی تشکیل شد که‌بدون‌هیچگونه‌ارتباطی با دفتر و یا شخص امام برای خود نامی انتخاب کرده و کمیته و یا موسسه خود را بنام امام نامگذاری کردند. وچون برخی از آنها مستقیما" با کارهای اجرایی و مملکتی سروکار دارند مراجعان و یا شاکیان این گونه مراکزوموسسات به دفتر امام مراجعه نموده و تقاضای‌رسیدگی به شکایات و کار خود را دارند و چنانچه قبلا" نیز تذکر داده شده مجددا" به اطلاع عموم هم میهنان عزیزمیرساند که هیچکدام از این موسسات و کمیته‌ها و به خصوص کمیته صنفی بازار که از قرار اطلاع هنوز بنام کمیته صنفی امام مشهور است، هیچگونه ارتباطی به‌دفتر و شخص امام ندارد و کسانی که از این کمیته شکایتی دارند، باید مستقیما" به دادستانی کل انقلاب مراجعه‌نموده و دادستانی انقلاب نیز طبق وظیفه‌ای که دارد به شکایت آنان رسیدگی خواهد نمود.

۱۵ بهمن ۱۳۵۹ دفتر امام خمینی

خبرنگار روزنامه انقلاب اسلامی درفسا آزاد شد

در پی آزادی دکتر آل‌عصفور، مسئول دفتر هماهنگی همکاریهای مردم با رئیس جمهور در فسا، روز گذشته پس از حدود یکماه خبرنگار انقلاب اسلامی در فسا نیز آزاد شد.

آزادشدن خبرنگارانقلاب اسلامی در فسا، بدنبال مذاکراتی بود که توسط آقایان رفیعی ولاریجانی دوتن از مسئولین دفتر هماهنگی تهران بامقامات محلی بعمل آمد و در نتیجه روز گذشته آقای قدیری بازپرس دادگاه انقلاب اسلامی، حکم آزادی آقای کارگرخبرنگار روزنامه را صادر کرد. خبرنگار روزنامه بلافاصله به شهر فسا مراجعت میکند و مورد استقبال وسیع فرهنگیان، دانش ـ آموزان و اهالی این‌شهر که با اتومبیل و بادرـ دست‌داشتن عکسهائی از رهبر انقلاب و ریاست جمهوری تا ۱۲کیلومتری فسا به استقبال او رفته بودند،قرار میگیرد.

در شهر نیز، گروهی از جوانان فسا در جلو دفتر روزنامه و دفتر هماهنگی اجتماع کرده بودند و با پاشیدن نقل و شیرینی بر روی خبرنگار آزادشده روزنامه به وی خوش‌آمد و تبریک میگفتند.

شرکت صنعتی آریافان
هواکش هیتر
جهت مرغداری ها ـ کارخانجات ـ اماکن عمومی
۶۷۷۹۴۸ ـ ۶۷۹۸۱۴

بقیه سرمقاله

دست داده‌است؟ عده‌ای میگویند شما که دم از آزادی میزنید، خبر از غم مردم مستضعف ندارید که در جستجوی لقمه نان آزادی را بصورت تجملی خاص از ما بهتران میدانند، میگویند آزادی را آمریکائی‌ها میخواهند تا بتوانند بنام آن توطئه کنند، اما ما بصدای بلند میگوئیم دشمنان واقعی آزادی همان کسانی هستند که خواهان ابدی کردن سلطه سرمایه‌اند، این دشمنان همان کارگزاران مستقیم و غیرمستقیم ابرقدرتها هستند که تنها درصورت استفاده کامل ملت از آزادیهای خویش فرصت همه توطئه‌ها از آنها گرفته خواهد شد.

دشمنان آزادی همان کسانی هستند که بیش از ۶۰ سال است بخش عظیمی از بشریت را تحت بهانه مساوات اقتصادی بزنجیر سیاهترین استبدادها کشیده‌اند، ما آزادی را میخواهیم تا ملت بتواند در همه وجود خویش و با همه توان خود با این همه دشمنان‌آزادی بجنگد. مطمئنیم که بدون آزادی نمیتوان استقلال را کسب نمود و بدون استقلال حفظ آزادی میسر نیست. ما آزادی را میخواهیم که با سلاح برنده آن تیشه بریشه استثمار انسان از انسان میزنیم، ما آزادی را میخواهیم که فرصت ندهیم طبقه مسلط جدید که سرمای انجماد خود را بر نزدیک به نیمی از کرهـ زمین مسلط کرده‌است بر میهن ما نیز مسلط‌کند و (آشکار میگوئیم، روزنامه مردم و پیروان خطش هر فریادیکه میخواهند بزنند) تا رؤیای شوم نزارها را بر این سرزمین واقعیت بخشند.

خواهران و برادران من. در این ایام که چماق و بازداشت و آتش‌سوزی کتابخانه‌ها میرود تا سایه شومی را در کشور بیافکند مسئولیت ما و شما دو صد چندان است، پیروزی انقلاب‌اسلامی و عالمگیر شدن آن درگرو صداقت و وفاداری ما نسبت به‌آن شعارها و وعده‌هائیست که بمردم داده‌ایم. مجلس در روزها و هفته‌های آینده میخواهد بقانون پیرامون احزاب و جمعیت‌ها بپردازد. تابحال همه گروهها و همه مکاتب تا وقتیکه مورد تعرض بودند فریاد آزادی برمیداشتند و به محض آنکه بر اریکه قدرت تکیه میزدند خود تحت هر نام و هر عنوان درصدد محدود کردن این آزادیها برمیآمدند، و چه شگفتیـ آفرین است که ازهمان زمان که شروع به تحدید آزادیها نموده‌اند مقدمات ضعف و اضمحلال خود را فراهم نموده‌اندهر فردیکه بخاطر عقیده یا فعالیت سیاسیش در هر نظام و رژیمی به زندان رفته‌است در واقع آن زندان در ترویج فکر و عقیده‌اش موثرتر از هر تبلیغی بوده و بسیاری از شما در این جمع خود گواه و شاهد بر این مدعائید.

با انحراف، بهتر از هر چیز، از طریق بحث آزاد و آگاه نمودن اذهان میتوان مقابله کرد. در جامعه آزاد، انحرافات در پهنه حضور مردم بروز میکنند، ریشه‌یابی میشوند و سیل خروشان مردم چون خس و خاشاک آنها را به گوشه‌ای میافکنند و حال آنکه در محیط ارعاب و سرکوب انحرافات همچون زخم‌های چرک‌آلود نامرئی در مغز استخوان نفوذ میکند تا آنجائیکه موجود سالم را از پای درآورند.

من امروز که پس از ۸ ماه،توفیق سخن گفتنم با شما فرا رسیده بود،ترجیح دادم این نکته را یادآور شوم که مکتب اسلام خود چنان درخشان و جذاب است که احتیاج به محدود کردن آزادیها برای دفاع از کیان خود ندارد. اگر معتقدیم که اسلام برترین است و هیچ‌چیز بر او برتری نخواهد یافت دلهره نداشته‌باشیم، به‌اسلام و شعور این امت اسلامی اعتماد کنیم و بگذاریم گفتنی‌ها گفته شود و مطمئن باشیم که اسلام در پناه محیط آزاد پیروز است.

کسانیکه تصور میکنند با یک قانون، با یک اطلاعیه دادستانی، و با آتش‌زدن چند کتابخانه و اشغال محل فعالیت چند گروه میتوانند جلوی حرکت‌های اصیل یا انحرافی را بگیرند، نه از سرنوشت سالازار هیتلر و استالین و محمدرضا پند گرفته‌اند و نه از شکست انقلابات گذشته تاریخ. مگر آنها ابزار سرکوب کم داشتند؟ چه شد که اکنون تاریخ بآنها طعنه میزند و مگر علی(ع) قانون محدودیت احزاب داشت و یا دادستانیش هر روز یک اطلاعیه درباره ممنوع کردن این نشریه و آن نشریه میداد و آیا طردارانش مراکز فعالیت مخالفین او را با نقاب و بی‌نقاب اشغال میکردند، و یا اینکه مبلغین او همچون بعضی مفسدین باصطلاح‌سیاسی ما علیه این و آن به طعن‌ولعن و فحاشی میپرداختند که امروز از ثمره کار آنها حکومت علی این‌چنان بعنوان عالی‌ترین نمونه حکومت عدل اسلامی مورد قبول خاص و عام شده است. آیا" قانون سیاه" خرداد ۱۳۱۰ توانست پهلوی را از سقوط نجات دهد؟ آیا بحث آزاد رئیس‌جمهور با چریکهای فدائی‌خلق برای بازکردن مشت آنان در جلوی مردم موثرتر بود یا ترور چهار نفر از فعالین آنها که هرگز معلوم نشد چه کسانی مسئول آن بودند؟ متاسفانه این بحثها ادامه پیدا نکرد.

چه شده‌است که امروز از همان چریکهای فدائی‌خلق تا حزب‌توده و بسیاری دیگر که اکنون با آنها هم صدا شده‌اند تحت عناوین گوناگون دم از مخالفت با آزادیها میزنند.

و بالاخره قانون‌اساسی ما، این خونبهای دهها هزار شهید به مهمترین وجه،حدود آزادی را مشخص نموده‌است.

در اصل سوم خود محو هر گونه استبداد و خودکامگی و انحصارطلبی و تامین آزادیهای سیاسی و اجتماعی درحدود قانون را از زمره وظائف جمهوری اسلامی شناخته است، هر قانونی در مورد آزادیها، از هر نوع آن که باشد، باید باین منظور تدوین گردد، که با محو استبداد وخودکامگی و انحصارطلبی و تامین آزادیهای سیاسی و اجتماعی، شرایط تامین مشارکت عامه مردم را در تعیین سرنوشت سیاسی ـ اقتصادی اجتماعی و فرهنگی خویش فراهم سازد و تنها با تامین این آزادیها و اجرای صادقانه قانون‌اساسی است که ما میتوانیم مطمئن باشیم شکست ناپذیریم.

انشاءالله

قابل توجه دیپلمه‌ها

انستیتو فنی تهران با آزمایشگاه بسیار مجهز به کلیه لوازم الکترونیکی و باهمکاری اساتیددانشگاه و مهندسین مجرب، جهت کلاسهای (تئوری عملی) الکترونیک از تعدادی دیپلمه (ریاضی با معدل ۱۴ به بالا اولویت خواهند داشت) ثبت نام مینماید.
توجه: هنرجویان پس از پایان دوره‌ها به‌اخذ مدرک رسمی الکترونیک نائل خواهند آمد. تلفن۶۵۱۴۶۶

شروع کلاسها ۲۰ بهمن

درجلسه علنی دیروزمجلس

کلیات لایحه اصلاحی بودجه مورد تصویب قرار گرفت

مجلس شورای اسلامی ساعت ۸/۳۰ دقیقه دیروز تشکیل جلسه داد و پس از نطقهای قبل از دستور لایحه اصلاحی بودجه مطرح شد که موافق و مخالف به بحث پیرامون کلیات آن پرداختند.

این جلسه بعدازظهر نیز ادامه یافت و پس از سخنان چند تن از نمایندگان کلیات لایحه اصلاحی بودجه به تصویب رسید.

رواج مجدد فساد

نخستین ناطق قبل از دستور جلسه دیروز دکتر عبدخدایی بود که ضمن اشاره به امربه‌معروف و نهی از منکر مسائلی را در این رابطه متذکر گردید و گفت "شاه به لنجنزار تاریخ پیوست ولی هزاران فساد و تباهی از او به یادگار ماند، در زمان شاه فاسد ۴۰ کارخانه مشروب‌سازی، ۲۵۰ میخانه، ۶۰۰ اغذیه فروشی که در کنار غذا مشروب هم می‌فروخت در تهران وجود داشت". وی در دنباله سخنانش یادآور شد همچنین در تعدادی از منازل مشروب‌سازی و مشروب‌فروشی جریان داشت. و نیز ۶۰۰ آرایشگاه موجود بود که در آن زن مرد را آرایش می‌کردو مرد زن را در حدود ۴۰۰،۰۰۰ آبجو روزانه به مصرف می‌رسید همچنین ۱۶۰ عشرتکده وجود داشت. در تهران مرکز فسادی وجود داشت که بعد از انقلاب، دادستان انقلاب دستور تصرف آنجا را صادر کرد، معلوم شد که روز قبل از آن ۱۴۰۰۰ زن در آن مکان بفروش رفته است. این مرکز فساد ۱۱۳۰ خانه داشت که هر ۳۰ - ۴۰ یا ۵۰ پلاک آن مربوط به یک باجگیر یادختر فروش بود این مرکز بدستور دادستانی تصرف شد و در اختیار بیمارستان فارابی گذاشته شد پس از انهدام این لانه فساد از ۲۷۰۰ زن بدبخت این مرکز عده‌ای پس از هدایت به خانه شوهر فرستاده شدند عده‌ای از دخترها هم که سه چهار سال قبل از خانه‌فرار کرده بودند به خانه پدر و مادر گسیل گشتند، و برای عده‌ای هم کار تهیه شد. اما آن عده که پس از انقلاب فرار کرده بودند (کابارهـ دارها و ...) کم‌کم سر از لانه فساد خود درآوردند و دارند عشرتکده‌های خود را دایر می‌کنند. وظیفه مجلس است که جلوی آنها را بگیرد. ما اینجا نشسته‌ایم و در سینماها فیلم‌های سکسی نشان می‌دهند وی گفت جدا از وزارت ارشاد، سازمان بهزیستی و... تقاضا می‌کنم که جلوی آنها را بگیرند.

وظیفه مجلس است که هرچه زودتر مقدمات تشکیل وزارت امربه‌معروف و نهی از منکر را فراهم نماید. وی در پایان طومار ۴۰ متری را که مردم تهیه کرده بودند برای جلوگیری از اشاعه فساد، به‌مجلس نشان داد.

حجت‌الاسلام صادقی:

لازم است برای رسیدگی به‌کار دادگاههای انقلاب بازرسینی معین گردد

دومین ناطق آقای علی‌صادقی بود که ضمن اشاره به آئین‌نامه داخلی مجلس و تشریفات مندرجه در آن متذکر شدکه اگر ما پای‌بند این‌مقررات باشیم، نخواهیم‌توانست لوایح و طرحهایی‌را که به‌کمیسیون‌های مجلس می‌رسد به تصویب برسانیم. وی افزود در حالیکه فرانسه میراژ و تانک به عراق می‌فرستد و کشورهای بلوک شرق انواع اسلحه را به عراق‌تحویل می‌دهند چرا ما باید به سرو کله هم بزنیم. وی از دولت خواست که با مجلس در تماس بیشتری باشد و ضمنا" اولویت را به مناطق محروم‌مانند مناطق مرزی خراسان بدهند و علاج واقعه را قبل ازوقوع بنمایند.

ناطق پیشنهاد کرد به‌منظور جلوگیری از گران فروشی بازرسینی تعیین شود و گران‌فروشان را به جریمه‌های سنگین محکوم نمایند. و نیز پیشنهاد کرد که از طرف شورایعالی قضائی بازرسینی جهت سرکشی به دادگاههای انقلاب معین بشوند وی متذکر شدکه ۵۰ بازرس برای‌رسیدگی به‌کاردادگاههای انقلاب کافی است وی از مسئولین صدا وسیما خواست که از نمایش فیلم‌هایی که موجب لغزش بچه‌هاست جلوگیری نمایند و در عوض فیلم و تئاترهای مربوط به زندگی پیغمبر و... که برای آنها آموزنده‌است به نمایش درآورند وی از روزنامه‌نگاران و سخنرانان درخواست کرد که‌بچه‌های یتیم ۷۰ ۰۰۰ شهید را در نظر گرفته و از گفتن سخنانی که موجب تضعیف روحیه رزمندگان است خودداری نمایند. وی در پایان سخنان خود گفت البته انتقاد در کادر دوستی اشکالی ندارد. سومین‌ناطق قبل ازدستور احمد غضنفرپور بود که سخنان وی درسرمقاله درج‌شده‌است

مخالفت با لایحه اصلاحی بودجه

بنا به گزارش خبرنگار ما بعد از نطقهای قبل از دستور، لایحه دولت در مورد اصلاح بودجه مطرح شد در جلسه دیروز که شورای نگهبان و همچنین عده‌ای از معلولین جنگ عراق علیه ایران حضور داشتند، دکترحسن‌آیت بعنوان‌مخالف با لایحه اصلاحی‌دولت پشت تریبون قرار گرفت. و بعنوان اولین مخالف لایحه اصلاحی اظهار داشت:

دلایلی چند هست که من با این طرح مخالفت میکنم‌یکی از این دلایل‌این بود که من موافق مشروط دولت بودم و این موافقت هنوز هم باقی است، چرا که اگر مخالفت میشد شاید دولتی نداشتیم، دلیل دوم‌اینست که دولت‌با وجود مشکل جنگ،خرابکاریها نبودن وزیر دارایی این اصلاحیه را به مجلس آورده و این خود خیلی کار است و دلیل سوم، به اصطلاح پایان سال است و بودجه اجرا شده است و دلیل چهارم اینکه‌در این شرایط حساس باید تکلیف بودجه مشخص شودولی باوجوداین من به‌این‌دلایل‌مخالفت کردم که در ارائه برنامه دولت نتوانستم بعنوان موافق مشروط حرف بزنم و حالا این فرصت را پیدا کرده‌ام.

وی آنگاه افزود اگرایرادها گفته‌شودباعث‌تقویت دولت است نه تضعیف دولت و بالاخره این بودجه که هست اگر چه دولت حاضر تقصیر زیادی در اینمورد نداشته باشد بودجه ناسالم و ناقص است و من امیدوارم این تذکرات را لااقل دولت در بودجه سال ۶۰ رعایت بکند چون بودجه مهمترین لایحه است که دولت به مجلس میدهد بهمین دلیل هم مدت صحبت در بودجه نامحدود است چه از نظر وقت وچه از نظر موضوع یعنی هنگام بحث در بودجه ما میتوانیم از تمام وزارتخانه‌ها بحث‌کنیم در مجالس این شیوه‌ای است که هست به هرحال، با بررسی بودجه کشور اصولا" میشود نظام یک کشور را تشخیص داد، در نوشتن بودجه چند اصل‌همیشه باید رعایت شود.

۱ - وحدت بودجه، یعنی مخارج و درآمدها همه باید در بودجه ذکر شود.

۲ - اصل شاملیت بودجه یعنی ریز مطالب ذکر میشود.

۳ - اصل کاملیت یعنی ارقام بطور ناخالص نوشته میشود.

در این بودجه رعایت اصل وحدت بودجه نشده است، ما می‌بینیم بنیاد مستضعفین درآمدهایش در این بودجه نیست، یا مثلا" مطابق قانون شورای‌انقلاب، بایستی نمایندگان سابق مجلسین بولهائیکه گرفته‌اند بدولت مسترد می‌داشتند من حساب کردم درطول سال ۴۲ ناسال پیروزی انقلاب مجلسین ۹۵۳ عضو داشته‌اند، که حقوقهای در حدود ده‌هزارتومان دریافت داشته‌اند و نزدیک به هفتصدمیلیون‌تومان بایدحقوقهای‌آنها به خزانه دولت برگردانده میشده است، شورای‌انقلاب سه‌نفر آقای‌بازرگان، دکترسحابی و مسعود را انتخاب کرده بود برای این امر حال بعد از مجلس این سه نفر به نظرم اختیار نداشته‌اند و در هرحال نزدیک به ۷۰۰ میلیون تومان باید از وکلای سابق دریافت میشد و من از دولت سئوال کردم به عنوان اینکه وزیر دارائی نداریم جواب ندادند وی سپس کتابچه‌ای را بدست گرفت و گفت مطابق این جزوه حاضر ۳۵۰ میلیون از نمایندگان سابق دریافت نشده است.

- تذکر رئیس برای چندمین بار به آیت که از موضوع خارج نشود.

علی‌اکبر معین‌فر - مطلبی که بحث میشود مربوط به‌بودجه است‌و بودجه‌ایکه ۳۴۰ میلیارد باید از بانک قرض گرفته شود و نماینده‌ای می‌گوید که نیازی به این‌وام نبوده و از جاهای دیگرمی‌توانستیم بیآوریم.

سلامتیان: آیا این بحث لایحه اصلاحی بودجه از شمول ۱۰۸ آئین‌نامه داخلی هست یا نیست اگر هست شامل بند ج ماده ۶۵ آئین‌نامه میشود که بحثی است نامحدود.

آیت: این حق ملت و مجلس است که مو را از ماست بکشد، وی سپس اضافه میکند بحث این بود که یکی از نمایندگان سپهبدی است که هنوز هم مخفی است و نصف حقوقش را نداده است از آقای جلالی‌نائینی فقط ۵۰هزار تومان گرفته شده است، و بسیاری افراد دیگر، از فرد دیگری دو هکتار از نه هکتار زمینش را در حومه کرمانشاه برداشته و او را معاف کرده‌اند و بیشتر اینها آنچه که داده‌اند بیشترش را بعنوان‌بازنشستگی گرفته‌اند. از مواردی که اصل وحدت رعایت نشده این روزنامه‌انقلاب اسلامی پیش من است از قول نماینده آقای جلحالی نقل شده که عتیقه و فرش و فلان، خوب اینها جزو بودجه نیست.

خلحالی. درست است و من توضیح میدهم، آقای آیت امروز حرف درستی می‌زند.

آیت ادامه میدهد. مسئله دیگر موضوع کسر بودجه است، باوجود اینکه در دستگاه سابق مبالغ هنگفتی صرف ساواک، دربار، جشنها میشد، با وجود نبودن اینها ما هنوز کسر بودجه داریم البته اصل بدیهی است که عواقب آن زمان الان ظاهر شده است. تولید پائین آمده و در اثر تحریف و خرابکاری بوده که جلوی آنرا باید دادگستری بگیرد وزارتخانه‌ایکه پول صرف می‌کند ولی طوری رفتار میشود که کارگر و کارفرما ناراحت میشوند لااقل کارگر و کشاورز راضی باشند و آن وقتی است که در کشور ضابطه‌ای باشد، هرکس برود کارخانه‌ای یا زمینی را تصرف کند اگر ما می‌گوئیم لیبرالیزم محکوم است برای اینست که آزادی در توطئه محکوم است نه در آزادی.

آیت گفت: میزان درآمد دولت ازانحصارات دولتی از زمان طاغوت خیلی کمتر است و این در حالی است که اموال طاغوتیان تصرف شده، ناطق آنگاه‌به مسئله صرفه‌جوئیهائیکه باید بشود اشاره کرد و گفت "من می‌بینم که در بسیاری از این وزارتخانه‌ها البته در گذشته نشریات گوناگونی را چاپ میکرده‌اند حالا به چه‌منظور خاصی از حوصله آقای‌رفسنجانی خارج است‌که من بگویم و یا جزوانی به‌منظور تبلیغات گروههای خاص از وزارت ارشادملی چاپ شده که‌قصدش کوبیدن روحانیت و آیت‌الله‌کاشانی بوده است، صباغیان: برای اینکه تاریخ روشن شود. "آیت: آقای صباغیان خدمت شما هم می‌رسیم" بسیاری از گروهها، ساختمانها را اشغال کرده‌اند آیا دولت بایت اجاره چیزی می‌گیرد، اینها باید جزو برنامه صرفه‌جوئی قلمداد شود.

من باید نشان بدهم‌که از هلی کوپترها و هواپیماها چقدر سوءاستفاده شده‌است تمام مسائل باید بدقت بررسی شود، بودجه‌های تبلیغاتی ازکجا آمده و چگونه خرج شده‌است منابع درآمد این پوسترها باید مشخص باشد وقتی در مملکتی آزادی تبلیغات باشد، آمریکا صد میلیون تومان برای خرج به یکی میدهد، بعضی‌ها ارقام بخوبی خرج کرده‌اند من پیشنهاد میکنم به اینها رسیدگی شود، مسئله دزدیدن بانکها "۸۰ میلیون تومان" ۴ اگر در محلی تصرف دولت نیست ۸۰ میلیون تومان را چرا به مهاباد فرستاده‌اند. آیا شعبه فرعی یک بانک باید هشتاد میلیون تومان پول داشته باشد؟چرا باید به اصپهان اینقدر توجه شود تاخرابکاریها صورت گیرد. برای اینکه بتوانیم وضع بودجه را سالم کنیم پیشنهاد میکنم،

۱- بستن مسیرها، اموالی که از این مسیرها خارج شد در تاریخ کشور بی‌سابقه‌بوده‌است، در دولت موقت اموال را به اسرائیل و انگلستان می‌بردند.

۲- از ملی‌کردن بازرگانی خارجی بگذریم، مسئله پایتخت کشور است، اگر دولت جای دیگری را بعنوان مرکز کشور قرار دهد، این جمعیت به آن مرکز جدید سوق داده میشود تا جمعیت در تهران متعادل شود. وی آنگاه گفت: بنیاد مستضعفان هم درآمدش و هم مخارجش باید جزو بودجه باشد.

خلحالی: ۲۲ تن، من تریاک گرفته‌ام جزو بودجه نیامده‌است.

موافقت

موافق لایحه اصلاحی بودجه معادیخواه بود که به سه دلیل موافقت خود را علام داشت وی گفت:

بدون هیچ تردیدی مهمترین مسئولیت مجلس کنترل خرج ودخل مملکت است و سازمان برنامه و بودجه و دیوان محاسبات در درجه اول اهمیت هستند که اهمیت هیچ ارگانی به آن حد نیست و اگر اینکوبه جاها در اختیار کسی باشد میتواند دولت را ساقط کند، چنانکه اینها از اعمال دیکتاتوری در گذشته بوده‌است.

وی افزود بحث پیرامون بودجه باید در تصویب بودجه‌سال ۶۰ مطرح‌ومسئله روشن شود. امر بودجه سوخی بردار نیست و در آنجا حرفها باید صریح و روشن شود. ولی در رابطه با این لایحه اگر سه نکته را در نظر بگیریم کلیات لایحه روشن میشود و بحثی در آن نیست.

بنظر بنده بحث در کلیات لایحه پاسخ به این سئوال است. کآیا دولت در شرایط حاضر در موقعیتی هست که تقاضای جابجائی بودجه را بکند و اگر دولت این حق را دارد پس باید در کلیات بحث کرد، اگر حق ندارد طبعا "مسئله منتفی است اما به سه دلیل دولت این حق را دارد.

۱- درتصویب‌بودجه‌سال ۵۹ دقت‌کافی نمی‌توانست بشود. فکر می‌کنم با یک توجه نسبی به وضع برنامه و بودجه مشخص میشود این سازمان نمی‌توانسته است دقیق بودجه را تنظیم کند و شورای انقلاب هم آن فرصت را نداشته است که به تمام ابعاد قضیه برسد.

۲- شرایط انقلابی‌دروقوع انقلاب در جامعه‌ای آیا امکان دارد که به وضع تثبیت شده‌ای اشراف پیدا کرد. مثلا" جهاد سازندگی توجه به وضع جذب - بودجه نداشته است، وضع استانها معلوم نبوده‌است

۳- مسئله جنگ است همراه با تحریم اقتصادی که پیش آمده آن موقع قابل پیش‌بینی نبوده‌است واین جنگ‌درنقاط مختلف‌مسائلی را بوجود آورده‌است‌لذا باید بدرخواست دولت در این موردتوجه کرد. و با توجه به کلیه ابعاد، این تقاضای دولت یک تقاضای طبیعی است.

بنابه‌گزارش خبرنگار ما جلسه دیروز مجلس در ساعت ۱۱/۴۵ دقیقه خاتمه یافت.

جلسه بعدازظهر مجلس شورای اسلامی پس از تنفس از ساعت ۱/۳۰ بعدازظهر بکار خود درمورد بحث پیرامون لایحه اصلاحی بودجه ادامه داد.

در طی‌جلسه‌بعدازظهر آقایان معین‌فر، سلامتیان خلحالی‌بعنوان‌مخالف و آقایان شرعی، اسکی‌ساوجی و معادیخواه بعنوان موافق صحبت کردند و سپس آقای قائم‌الصباحی از جانب وزارت برنامه وبودجه واحدوکلی بعنوان مخبر کمیسیون توضیحاتی برای مجلس دادند و ورود در دستور جزئیات رای گرفته شد و به تصویب مجلس رسید.

در طی این جلسه هنگام ایراد صحبت آقای معین‌فر اعتراضاتی از جانب بعضی از نمایندگان شد و رئیس مطالب آقای معین‌فر را خارج از موضوع دانست و اجازه ادامه صحبت بایشان را نداد.

مشروح این مذاکرات در شماره آینده از نظر خوانندگان خواهد گذشت.

متن لایحه اصلاح بعضی از مقررات قانون بودجه سال ۵۹

حجت‌الاسلام آقای - هاشمی رفسنجانی ریاست محترم مجلس شورای اسلامی

لایحه اصلاح بعضی از مقررات قانون بودجه سال ۱۳۵۹ که در جلسه مورخ ۵۹/۱۰/۱۰ به تصویب هیئت وزیران رسیده‌است به پیوست تقدیم و تقاضای تصویب آنرا با قید یک فوریت دارد.

نخست وزیر- محمدعلی رجائی

لایحه اصلاح بعضی از مقررات قانون بودجه سال ۱۳۵۹

ماده واحده،

مقررات قانون بودجه سال ۱۳۵۹ به شرح تبصره‌های زیر اصلاح و به دولت اجازه داده میشود قانون مزبور را با رعایت مفاد تبصره‌های اصلاحی و الحاقی ذیل به مورد اجرا بگذارد.

تبصره ۱- با توجه به شرایط استثنائی فعلی به منظور امکان استفاده از آن قسمت از اعتبارات عمرانی که به دلایلی جذب آن در سال جاری مقدور نباشد در طرحهای تولیدی و اشتغال‌زا و سایر طرحهائی که به منظور ترمیم و بازسازی خسارات و خرابیهای ناشی از جنگ، اجرای آنها ضرور تشخیص داده شود، به هیات دولت اجازه داده میشود بدون در نظر گرفتن محدودیتهای مندرج در تبصره‌های قانون بودجه سال ۱۳۵۹ تغییرات لازم را با موافقت دستگاههای اجرائی مربوط و اطلاع سازمان برنامه و بودجه و وزارت امور اقتصادی و دارائی در اعتبار طرحها، برنامه‌ها و فصول یا دستگاهها انجام دهد مشروط بر اینکه در جمع کل اعتبارات سرمایه‌گذاری ثابت موضوع قانون بودجه سال ۱۳۵۹ تغییری حاصل نشود.

تبصره ۲- عبارت "تاپایان سال ۱۳۵۹" بعد از عبارت "براساس مقررات مربوط در ردیف ۳ بند الف و هم چنین بعد از عبارت "پس از تصویب کمیته برنامه‌ریزی استان در بند تبصره ۹ قانون بودجه سال ۱۳۵۹ اضافه میشود.

تبصره ۳- افزایش اعتبار جاری ماده ۱۹ بودجه دستگاههای اجرائی از طریق کاهش اعتبار مواد ۱ و ۲ منظور در بودجه‌های تفصیلی مربوط در صورت نیازمبرم با موافقت سازمان برنامه و بودجه مجاز خواهدبود مشروط بر آنکه در جمع اعتبارات جاری دستگاه اجرائی تغییری ایجاد نشود.

تبصره ۴- بدولت اجازه‌داده میشود مبلغ ۸۵ میلیارد ریال بقیه اعتبار وام موضوع ماده ۶ قانون چگونگی مصرف ۱۵ میلیارد ریال برای هزینه‌های عمرانی طرحهای عشایری مصوب ۱۳۵۹/۱۰/۱ مجلس شورای اسلامی را از یک طرف به منابع تامین اعتبار ردیف ۷۱۰۱۰۰ بخش هفتم قسمت سوم و از طرف دیگر بمنظور

الف- جبران خسارات ناشی از جنگ.

ب- جبران کسری اعتبار نیروهای مسلح جمهوری اسلامی ایران در ارتباط با عملیات نظامی فوق‌العاده.

ج- سایر هزینه‌های ضرور به اعتبار جاری و عمرانی ردیفهای ۵۰۱۰۰۱ (اعتباردولت) و ۵۰۱۰۰۲ (هزینه‌های خاص دستگاههای اجرائی و ۵۰۳۰۱۴ (طرحهای عمرانی جدید وهزینه‌های متفرقه عمرانی) قسمت چهارم قانون بودجه سال ۱۳۵۹ اضافه و یا رعایت مقررات مربوط به مصرف برساند.

تبصره ۵- به وزارتخانه و موسسات دولتی و شرکتهای دولتی که در اجرای مصوبه مورخ ۱۳۵۹/۴/۲ شورای انقلاب جمهوری اسلامی ایران رانندگان مازاد بر احتیاج خود را در تهران به شرکت واحد اتوبوسرانی تهران و حومه منتقل نموده‌اند اجازه داده میشود معادل اعتبار حقوق و مزایای رانندگان منتقله از تاریخ انتقال تا آخر سال ۱۳۵۹ را از محل اعتبارات بودجه مصوب مورد عمل سال ۱۳۵۹ خود در وجه شرکت واحد اتوبوسرانی تهران و حومه پرداخت و رسید دریافتی از شرکت مزبور را به هزینه منظور دارند.

تبصره ۶- الف- سازمان برنامه و بودجه هر استان مکلف است تغییرات حاصل از اجرای تبصره ۱۵ قانون بودجه سال ۱۳۵۹ را بلافاصله به اطلاع سازمان برنامه و بودجه و وزارت امور اقتصادی و دارائی برساند.

ب- استانهائی که دارای کمبود اعتبارات جاری میباشند فقط برای یکبار بنا بگذارند.

تبصره ۱۳- اعتبارات منظور در لایحه قانون منم بودجه سال ۱۳۵۸ برای "اجرای‌طرح‌اشتغال توسط وزارت کشور و "پرداخت حقوق به افراد بیکار در استانهای کشور توسط وزارت کشور" کمک تلقی میشود.

تبصره‌هائی که تا ملغی نشده به قوت خود باقی است

تبصره ۱۴- به وزارت امور اقتصادی و دارائی اجازه داده میشود با توجه به شرایط اضطراری کلیه اوراق قرضه گسترش مالکیت واحدهای تولیدی را از تاریخ سر رسید به مدت دوسال تمدیدنماید.

تبصره ۱۵- اجازه‌داده میشود اعتبارات مورد نیاز موضوع لایحه قانونی رفاه وراث خانواده شهدای قوای انتظامی و پاسداران مصوب ۱۳۵۸/۸/۲۹ شورای انقلاب جمهوری اسلامی ایران که بعد از ۲۲ بهمن ماه ۱۳۵۷ بدرجه شهادت نائل شده یا شوند از محل اعتبار بودجه دستگاههای اجرائی مربوط و در صورت عدم تکافو از محل اعتبار ردیف "هزینه‌های خاص دستگاههای اجرائی" تامین و پرداخت گردد.

تبصره ۱۶- اجازه داده میشود احکامی که در مورد افزایش اجاره بهای ساختمانهای استیجاری دستگاههای دولتی صادر شده و تا تاریخ تصویب این قانون به مرحله اجرا در نیامده است تا تصویب لایحه جامعی که در این خصوص از طرف دولت تهیه وبه مجلس شورای اسلامی تقدیم خواهد شد معوق بماند.

شرکتها و سازمانهای دولتی که شمول مقررات عمومی نسبت به آنها مستلزم ذکر نام میباشد نیز مشمول حکم این تبصره میباشند.

تبصره ۱۷- مهلت اجرای تبصره ۲۱ قانون بودجه سال ۱۳۵۹ حداکثر تا آخر آبان ماه سال ۱۳۶۰ تمدید میشود

تبصره ۱۸- قانون بودجه سال ۱۳۵۹ مصوب ۱۳۵۹/۲/۳۰ و ضوابط اجرائی قانون مزبور مصوب اجلاس فوق‌العاده مورخ ۱۳۵۹/۲/۳۰ مشترک هیئت وزیران و شورای انقلاب جمهوری اسلامی ایران در مواردی که مغایر با این قانون نباشد بقوت خود باقی است.

۱۹- بدولت اجازه داده میشود به منظور رفاه حال افرادی که برای بسیج به خدمت زیر پرچم فرا خوانده شده و یا میشوند و یا داوطلبانه به جبهه اعزام گردیده و یامیگردند و همچنین افراد غیر نظامی که به اسارت دشمن در آمده و یا خواهند آمد تا تصویب مقررات جامعی در این خصوص از طرف مجلس شورای اسلامی، تصمیمات لازم را در مورد پرداخت حقوق و مزایای مستمر آنان اتخاذ نماید.

تبصره ۲۰- حقوق گمرکی و سود بازرگانی و عوارض (به استثنای هزینه‌های انبارداری و باربری) کالاهای وارداتی وزارتخانه‌ها و موسسات دولتی و شرکتهای با صددرصد مالکیت دولت در سال ۱۳۵۸ نیز مشمول مفاد تبصره ۴۱ قانون بودجه سال ۱۳۵۹ و آئین‌نامه اجرائی آن میباشد.

مصاحبه رئیس مجلس شورای اسلامی

حجت‌الاسلام‌والمسلمین هاشمی رفسنجانی رئیس مجلس شورای اسلامی بعد ازظهر پریروز در یک گفتگوی اختصاصی باخبرنگار دفتر مرکزی خبر به پرسشهای وی در زمینه بازدید از استان همدان-نامه شورای‌عالی قضائی به مجلس درمورد سئوال نمایندگان از قوه قضائیه و همچنین نظر مجلس درباره کسانیکه موجب ایجاد بی‌نظمی دراجتماعات‌وسخنرانیها میشوندپاسخ‌گفت:

وی در موردانگیزه بازدیدخوداز استان‌همدان گفت:

تصمیم ما از اول براین بود که مسئولان فقط در مرکز نباشند و از جاهای مختلف‌مملکت‌دیدن‌کنند و از نزدیک‌بامسائل و مشکلات‌مردم آشناشوندو بامردم در تماس باشند واین توفیق پیش آمد که من‌ازاستان همدان دیدن کنم و از نزدیک بامردم درفرصت‌محدودی که بود تماسی گرفتیم و درآنجا سخنرانیهائی کردیم و درمجموع از آنجا راضی برگشتیم و مردم آنجا واقعا" علاقمند وعاشق انقلاب هستند وشب و روز کار میکنند و کمبودها رابرطرف میکنند وروی هم‌رفته‌باید گفت کشور کم‌کم روی روال طبیعی خود راه راطی میکند و کارخودشراانجام میدهد والبته کمبود هم هست رئیس‌مجلس‌شورای‌اسلامی در مورد نظر مجلس در زمینه برخوردرسخنرانیها و مسببین این اعمال گفت:

طبیعی است نظر مجلس مخالف‌این اعمال است مخصوصا" با تاکیدات امام چیزی غیر از این فکر نمی‌کند مثلا" من خودم‌در مسافرم به نویسرکان که برای سخنرانی رفته‌بودم تقریبا"همه شهر برای استقبال آمده بودند و اظهار محبت میکردند

درصفحه ۱۰

توضیح

یونس محمدی نماینده خوبین شهر و شادگان ضمن نامه‌ای به روزنامه انقلاب‌اسلامی‌امضاء خود را از مطلبی که در تاریخ ۵۹/۹/۲۶ درروزنامه انقلاب اسلامی تحت عنوان‌به "پیشنهاد آیت ۶۷ تن از نمایندگان - مجلس‌علیه‌رئیس جمهور رااعلام‌جرم کردند" پس گرفت، در نامه‌ای آمده است:

بسمه تعالی

برای احترار از مسائل و جریاناتی که وحدت - کلمه امت اسلامی ما را تهدید می‌کند و جهت حفظ بی‌طرفی خویش امضای خود را از مقاله‌ای که‌تحت عنوان "به پیشنهاد... ۶۷ تن از نمایندگان مجلس علیه ...اعلام جرم کردند" درروزنامه‌انقلاب اسلامی درج شده است پس می‌گیرم.

امضاء یونس محمدی نماینده خوبین شهر و شادگان

وقایع اتفاقیه!

سالی که نکوست...

وقتی شورای سرپرستی جدید صدا و سیما میخواست انتخاب شود بعضی‌ها دلشان را صابون زده بودند که ایندفعه دیگر" این نوبمیری از آن نوبمیری‌ها نیست".

افراد بیطرفی! که انتخاب میشوند به انحصارگری و گروهگرایی در این سازمان که متعلق به همه مردم بوده و از پول بیت‌المال اداره‌میشود خاتمه میدهند. ولی بمصداق ضرب‌المثل معروف " سالی‌که نکوست از بهارش پیداست" از بعضی فعالیتهای گذشته افراد انتخاب شده میتوان به خیلی چیزها پی برد، از جمله اینکه‌نماینده قوه‌ٔ مقننه همان شخص بی‌طرفی! است که در بحث‌آزاد معروف کدیس از انتخابات مجلس در مورد نحوه‌ٔ برگزاری آن در تلویزیون صورت گرفته بود به نمایندگی از طرف "ائتلاف بزرگ" ترک کرده بود و سخنان بیطرفانه!! جناب ایشان در آن بحث‌آزاد را هنوز خیلی‌ها بخاطر دارند.

همینطور تا آنجا که وقایع‌نگار بخاطر میآورد نماینده هیئت دولت در این شورا شخصی است که هنگام انتخابات ریاست جمهوری، در برنامه‌های مصاحبه رادیو با کاندیداهای مختلف، عضو شورای مدیریت تولید رادیو بوده و در آن مصاحبه معروف که با آقای بنی‌صدر انجام شد و البته بیشتر به محاکمه شبیه بود تا مصاحبه، شایستگی خود را برای احراز پست جدید از همان موقع کاملا" نشان داده بود!

بهرحال از ضد این حرفها گذشته، بازهم دعا میکنیم که خداوند خودش این طلسم رادیو-تلویزیون "جمهوری اسلامی" را بروی مردم بگشاید و بواقع "رادیوتلویزیون جمهوری اسلامی" بشود.

انشاءالله

پشتیبانی از رئیس جمهور وفرمانده کل قوا

* انجمن اسلامی اداره کل کشاورزی و عمران روستائی استان گیلان
* کارکنان اداره‌کل حفاظت محیط زیست خراسان با ۴۰ امضاء.
* امام جماعت و اهالی مسجد امام حسن مجتبی (ع) نارمک با بیش از ۶۰ امضاء.
* اهالی و کسبه خیابان شهدای قزوین
* انجمن اسلامی کارکنان سازمان ثبت احوال کشور.
* اهالی روستای "شوندارجزین" همدان با ۸۹ امضاء.
* کارکنان مرکز گسترش خدمات تولیدی و عمرانی استان مازندران.
* عده‌ای از خیاطان پاساژ نفر تهران.
* مجمع عمومی ایل آل سون.
* شرکت تعاونی مرغداران خراسان.
* دبیران، آموزگاران مدارس، پرسنل ژاندارمری، بهداری و نیروگاه برق کمه (ازتوابع شهرستان سمیرم) با ۱۲۱ امضاء.
* مردم مسلمان و متعهد گنبد کاووس با ۸۰۰ امضاء
* انجمن اسلامی‌مرکز آموزش حرفه‌ای اهواز.
* اعضای هیئت متوسلین بانوان اصفهید ساری (بخش هشت) با ۵۴ امضاء
* کانون فرهنگی و ورزشی اشوریها و کلدانیهای شهرستان قزوین.
* صنف مکانیک و فروشنده لاسیک و لوازم یدکی اتومبیل.
* کارکنان اداره کل کار و امور اجتماعی استان اصفهان باه ۶ امضاء
* عده‌ای از اهالی بابلسر با ۱۲۶ امضاء
* کارکنان شیشه‌سازی مینا با ۱۰۲ امضاء
* اهالی و کسبه کلارآباد با ۸۵ امضاء
* دانش آموزان و دبیران مدرسه راهنمائی تحصیلی فروغ اردکان‌با ۲۳۹ امضاء
* انجمن اسلامی اداره کل کشاورزی و عمران روستائی استان گیلان
* اهالی فیض‌آباد محولات تربت حیدریه ۳۲۴ امضاء
* کارکنان‌کارگاه‌مرکزی شرکت نفت اهواز با ۱۱۲ امضاء
* کارگران کارخانه صنایع کوفرد (سهامی عام)، ناسیونال اصفهان، با ۲۰۰۰ امضاء
* دانشجویان‌مسلمان هالینکس - کانادا با ۱۹ امضاء
* پایگاه مرکزی تجهیزات و مصالح ساختمانی واحد دوب - آهن اصفهان با بیش از دویست امضاء
* کارکنان بیمارستان دریان با ۷۳ امضاء
* کیرنشینان جاده کمربندی شهرستان گرگان با چهل و یک اثر انگشت
* کارکنان و دبیران دبیرستان دکتر علی شریعتی بیرجند با ۳۵ امضاء
* انجمن اسلامی مخابرات و مایکروویو شهرستان بیرجند با ۶۰ امضاء
* کارکنان سازمان تعاون روستائی شهرستان بیرجند با ۲۱ امضاء
* کارکنان ثبت‌اسناد و املاک شهرستان بیرجند با ۱۷ امضاء
* دانش آموزان دبیرستان انقلاب اسلامی بیرجند با ۱۸۲ امضاء
* مردم محلات با ۱۶۰۰۰ امضاء

تصحیح و پوزش

بسمه‌تعالی

روزنامه انقلاب‌اسلامی - احتراما روزچهارشنبه در شماره ۴۶۶ صفحه‌آخر نامه جمعی از نمایندگان را مبنی برسئوال از وزیر کشور چاپ نموده‌ایدونام اینجانب دررديف امضا - کنندگان آمده، بااینکه تا قبل ازخواندن در روزنامه از آن اطلاعی نداشتم، انتظار دارد برابر قانون مطبوعات این یادداشت را درج فرمائید.

محمدرضا عباسی
نماینده‌کوهدشت

حراج سالیانه شینتال
جمعه یکسره بازاست
شینتال مبتکر درمد، بافت، طراحی ودوخت
انواع پوشاک زنانه ومانتوی اسلامی
انقلاب جنب تئاترشهر مقابل هتل تهران پالاس ۶۷۲۵۲۵

● گزارشی از تجارت اسلحه

سوداگران مرگ

● به نقل از: مجله نیواستیتسمن
مترجم: هما فاطمه

آنچه در زیر می‌خوانید تحقیق و تحلیل جامعی است که مجله "نیواستیتسمن" در اکتبر گذشته در مورد کمپانیهای اسلحه و عاملین این تجارت‌مرگبار منتشر ساخته است.

در این مقاله سعی شده تا با اتکاء به مدارک و اسناد و به زبان آمار، اطلاعاتی در مورد نحوه فروش اسلحه و طریق ارسال آن به کشورهای دیگر دراختیار خواننده گذاشته شود.

ضمناً "محقق یا محققین این مطلب سعی نموده‌اند تا با افشای شیوه‌های غیرانسانی این تجارت شوم، پرده از چهره کریه قدرتهای بزرگ و کشورهای فروشنده اسلحه بردارند.

قسمت اول این مقاله تحقیقی در شماره قبل به چاپ رسید و اینک دنباله آن از نظر گرامی خوانندگان میگذرد.

در ژوئن سال ۱۹۷۶ وزیر دفاع "روی میسون" رسما اعلام کرد که برای اولین بار ایران قراردادی برای خرید حداقل ۱۲۰۰ تانک شیر ایران امضاء نموده است (قرارداد ۴۰۳۰). قیمت کل این تانکها بیش از ۵۰۰ میلیون پوند تخمین زده شده بود و برای کارخانه "لیدزرویال اردنانس" و همچنین برای مقاطعه‌کاران فرعی رولز رویس، ویکرز و دیوید براون ایجاد مشغله جدید مینمود. بعضی از کارمندان ام.تی.اس بطور خصوصی این موضوع را جشن گرفته و به آن نام "عملیات شامپاین" دادند. شاپور ریپرتر نیز جشن گرفت. به عنوان قسمتی از اجرت چند قرارداد اول سال ۱۹۷۳ او خواستار لقب سلطنتی "سر" شد و به آن نیز رسید. همکارش سر لستر سافیلد نیز در این لقب شریک شد. اکنون ریپرتر قیمت را بالا برد و خواستار ۱/۵ درصد از قرارداد ۴۰۳۰ شد و آنرا نیز دریافت کرد. طبق مدارک رسمی که نیواستیتسمن نیز کپی‌هایی از آنرا دریافت کرده‌است به ریپرتر مبلغ ۲۵۵۰۰۰۰ پوند به عنوان حق مشاوره در قرارداد ۴۰۳۰ پرداخت گردید. وی مبلغ ۱/۶ میلیون دیگر از ام.تی.اس طلبکار است ولی وی از سپتامبر سال گذشته که به لندن آمد تاکنون ناپدید شده و از محل زندگی او اطلاعی دردست نیست. منابع ما معتقدند که بر فرض اینکه وی بازگشته آنچه را که اخاذی کرده بودمطالبه‌کند، ام.تی.اس چیزی به‌او نخواهد پرداخت.

چگونگی معاملات شرکتهای نظامی انگلیسی با رژیم شاه

پولی که ای‌ام‌اس برای معامله "۴۰۳۰" دریافت کرده ریشه بزرگترین گرفتاری آنست. از ایران خواسته شده که پیش پرداخت زیادی بپردازد و همچنین هزینه تحقیق و توسعه (برای تولید عمده زره چابم) و همچنین تهیه‌ابزاری برای کارخانه لیدزرویال اردنانس تاکنون ایران بیش از ۲۸۰ میلیون پوند پرداخت کرده و حتی یک تانک ۴۰۳۰ هم دریافت نکرده.

وزارت دفاع خیال بازگرداندن دیناری از این پول را به ایران که قرار داد را در فوریه ۱۹۷۹ فسخ کرد ندارد. اگر چه وزارت دفاع قادر به جمع‌آوری ادعاهای مالی فراوانی بر علیه ایران است ولی بسیار بعید است که جمع این دعاوی به ۲۸۰ میلیون پوند ما مدارکی را که موضع وزارت دفاع را تشریح میکند و بخصوص مذاکراتی را که بین ای‌ام‌اس و وزارت دفاع پیرامون این مسئله انجام شده‌است ملاحظه کرده‌ایم. وزارت دفاع به ای‌ام‌اس اجاره داده است که یک درصد از این پول را برای خود نگه دارد، ۲/۵۵ میلیون آن به ریپرتر پرداخت شده و احتمال این وجود دارد که آنچه در دست وزارت دفاع باقی مانده نصیب ای‌ام‌اس گردد.

در ماه اوت سال گذشته در جلسه‌ای که در وزارت دفاع تشکیل شد حسابرس شرکت حسابرسی "پرایس واترهاوس"، دی‌اس‌کراوتر به وزارت دفاع اخطار کرد که ایران میتواند از ای‌ام‌اس ادعای حداقل ۲۱۴ میلیون پوند بنماید. ولی وزارت دفاع به کراوتر و پاتریک‌مونی دستور داد که حتی یک ریال برای باز پس دادن پول ایران کنار گذشته نشود. این دستور از سوی مشاور وزیر کشور در امور فروش اسلحه هیوبریدن و همکارانش جان‌دیوی و تونی‌برنز صادر گردید.

وزارت دفاع به ای‌ام‌اس و حسابرسان آن دستور داد که پیش پرداخت ایران در حسابها بصورت بدهی به وزارت دفاع نشان داده شود و به بدهی به دولت ایران و بدین وسیله این پول از نظرها مخفی گردد. به منظور کمتر نشان دادن این بدهی، قرار شد که مبلغ ۱۲۰ میلیون پوند که ای‌ام‌اس به وزارت دفاع پرداخت کرده بود از آن کم شده و در نتیجه باقیمانده آن که ۹۵ میلیون باشد درحسابهای سال ۱۹۷۸ وارد گردد. این مبلغ نیز تحت سر فصل کلی طلبکاران آورده شده. وزارت دفاع مشکل دیگری نیز داشت: طبق قانون حسابهای ۱۹۷۸ ای‌ام‌اس تا اکتبر سال ۱۹۷۹ باید منتشر میگشت و مامور وزارت دفاع جان‌دیوی که در این مورد بسیار حساس بود از اینکه احتمالا" دیدن ۹۵ میلیون در حسابهای ای‌ام‌اس موجب تحقیقات ایران در این مورد گردد بسیار نگران بود. وزارت دفاع به ای‌ام‌اس پیشنهاد کرد که موضوع را به "هیئت بازرگانی" ارجاع کرده و تقاضای سه‌ماه مهلت نماید بطوریکه حسابها قبل از اینکه وزارت دفاع شروع به فروش مجدد اسلحه به ایران نکرده‌است منتشر نگردد.

دیوی همچنین در تنظیم طرح وزارت دفاع در مورد مسئله پولهای ایران سهیم بوده‌است. این طرح در پاسخ به تحقیقات ما و همچنین "کمیته نظارت بر حسابهای دولتی" پارلمان به این صورت تنظیم گشته که فسخ قرارداد ۴۰۳۰ موجب ۵۰۰ دور مذاکرات با ۷۰۰ مقاطعه‌کار فرعی شده که تقریبا" کلیه وجوه دریافت شده (مبلغ آن مشخص نگردیده) صرف این مذاکرات خواهد شد و بعلاوه مدت مدیدی بطول خواهد انجامید. آنچه مسلم است وزارت دفاع امیدوار است که ماجرا آنقدر به درازا بکشد که ایران بکلی ماجرا را به فراموشی بسپارد. وزارت دفاع اعلام کرده‌است که مبلغ دقیق دریافت شده از ایران محرمانه میباشد. تا آغاز سال ۱۹۸۰ وزارت دفاع به جز یک‌دهم از پیش پرداخت ۲۸۱ میلیونی بقیه را که بر ۲۵۳ میلیون بالغ می‌شد به جیب سرازیر کرد.

اما فسخ قرارداد ۴۰۳۰ بوسیله دولت انقلابی ایران وزارت دفاع را مجبور کرد که کلیه امور مربوط به تانکها را دوباره برنامه‌ریزی کند. اگر چه حتی یک تانک به ایران تحویل نشد ولی در زمان فسخ قرارداد درحدود ۱۰۰ تانک مراحل مختلف تولید را میگذراندند در ماه نوامبر ای‌ام‌اس این تانکها را به اردن فروخت آنچه اردن به ای‌ام‌اس پرداخته اختلاف قابل ملاحظه‌ای در مبلغی که وزارت دفاع به عنوان خسارت از ایران مطالبه میکند ایجاد خواهد کرد. همچنین ۳۰۰ عدد از تانکهای شیر ایران ۲ که نام آنها به چلنجر (Challenger) تغییر یافته‌است به ارتش بریتانیا تحویل خواهد شد. اگر چه چلنجر رودتر از تانکهای ام‌بی‌تی (M.B.T 80) که قرار بود جانشین چیفتن‌ها بشوند در ارتش بریتانیا بکار گرفته میشوند و اگر چه بسیار ارزانتر از ام‌بی‌تی ۸۰ تمام میشود ولی چلنجر هنوز بسیاری از عیوب چیفتن را دارد که عمده‌ترین آن بلاتکلیفی آنهاست. متخصصین معتقدند که به هیچوجه عاقلانه نیست که ما بنای تامین نیازهای دفاعی خود را بر اقبال و هوسهای یک مستبد بگذاریم.

علیرغم فسخ اکثر قراردادها از طرف دولت جدید ایران، وزارت دفاع هنوز امیدش کاملا" قطع نشده است. در ماه نوامبر، معاون وزارت دفاع بریدن Braden از ایران دیدار کرد و با یک نامه نفاهم به لندن بازگشت. در آن موقع ایران ۲/۵ میلیون پوند دیگر بعنوان پیش پرداخت برای مهماتی که به آن بشدت احتیاج داشت پرداخت کرد. اما پس از گروگان‌گیری آمریکایی‌ها در ایران وزارت خارجه دستور داد که روابط تجاری با ایران قطع گردد. ای‌ام‌اس هنوز این پول و همچنین امید واهی معامله دوباره با ایران را نگه داشته است. در خلال مدتی که کروگانها در ایران بودند علیرغم سیاست دولت بریتانیا مبنی برتحریم اقتصادی ایران ای‌ام‌اس مخفیانه در تهران یک دفتر محلی داشت که کارمندان آن در محل استخدام شده‌بودند.

در این دو پروژه مهم ایران، ای‌ام‌اس مکررا" نمونه‌هایی از ضعف مدیریت و بودجه خود را نمایان ساخته‌است. یک منبع مطلع میگوید که استفاده زیاد از کارمندان ناوارد مدیریت شرکت را تضعیف کرده است و ورشکستگی کمپانی مادر کراون‌ایجنتس در سال ۱۹۷۴ روی موقعیت مالی ای‌ام‌اس تاثیر منفی گذاشت. علیرغم کوششهای فراوان جهت ایجاد دقت مالی بیشتر در این شرکت، ای‌ام‌اس هنوز دچار ضعف حسابداری است.

بزرگترین افتضاحی که بوجود آمد در مورد صنایع اسلحه‌سازی در اصفهان بود. در سال ۱۹۷۴ ام.بی.اس با مقاطعه‌کاران فرعی و پمپ و لینگ به منظور اجرای پروژه تشکیل یک کنسرسیوم دادند و در سال ۱۹۷۴ قراردادی با ارتش ایران منعقد نمودند. چنانچه مجله نیوسیویل‌اینجینیر که دو سال پیش این پروژه را مورد بررسی قرارداد — مینویسد بدون اینکه جزئیات لازم در این طرح و یا حتی خود قرارداد دقیقا" تکمیل شود قرارداد امضاء شد. پروژه در آوریل ۱۹۷۵ به کندی آغاز شد. تا سال ۱۹۷۶ پس از اینکه ایران ۵۳ میلیون پوند پرداخت کرد، از عدم حسابداری دقیق ام.بی.اس در ایران و همچنین هزینه برآورد شده سرسام‌آور که با ۳۰۰ میلیون پوند آغاز گشت و بزودی به ۷۷۰ میلیون در سال ۱۹۷۶ بالغ گشت — بشدت خشمگین گشته.

این شرکتها طوری حسابسازی کرده‌اند که ازطریق آن میتوانند نه اسلحه را تحویل دهند و نه پول آنرا مسترد دارند

ام.بی.اس را برکنار و کلیه کارمندان آنرا از ایران اخراج نمود. قبل از اینکه ایران در مورد این پروژه تجدیدنظر کند به دلیل اینکه به وجود فساد و رشوه علاوه به بیدقتی مظنون شده بودند اصرار ورزیدند که حسابهای ای.ام.اس علاوه بر لندن در ایران نیز مستقلا" حسابرسی شود.

به منظور برقراری مجدد معامله رونالدالیس رئیس سازمان فروش اسلحه در ژوئیه سال ۱۹۷۷ با شاه ملاقات کرد و موافقت وی را برای آغاز پروژه اصفهان با هزینه ۸۸۵ میلیون پوند جلب کرد. ام.تی.اس مهندسین مخصص از شرکت مهندسین مشاور دبلیواس‌اتکینز وشرکاء W.S.Atkins & Partners استخدام کرد و در بهار سال ۱۹۷۸ شروع به کار کرد که بعلت انقلاب ایران در مدت کمتر از یکسال متوقف گردید.

ای.ام.اس اکنون درگیر یک کشمکش بر سر ۸/۵ میلیون پوند ادعای خسارت علیه آن از طرف شرکای سابق ویمپی و لینگ میباشد. چون قرارداد اصفهان فسخ نگشته بلکه توسط ای.ام.اس به تعویق افتاده، ویمپی و لینگ ادعا میکنند که پروژه اصفهان به "دلایل سیاسی" کنار گذاشته شده‌است. هیئت مدیره ای.ام.اس این دعاوی را با کمال خوشرویی نادیده گرفتند. اگر ویمپی و لینگ موفق شوند ای.ام.اس تحت لوای غرامت‌های سری و مجاز از صندوق دولت در وزارت دفاع استفاده خواهد کرد.

در شهر درود کارگاه تعمیر تانک برای آن با سرکهای ویکرز و کاسین قرارداد شده بود و در نتیجه لغو قرارداد ام.بی.اس ناچار به پرداخت ۳۹ میلیون پوند — ۲۸ میلیون پوند به کاسین و مابقی به ویکرز — خواهد بود. یکبار دیگر صندوق دولت — بصورت "دپارتمان تضمین اعتبارات صادرات" که قرارداد را بیمه کرده بود — ۹۰ درصد از این مبلغ را پرداخت خواهد کرد. ای.ام.اس امیدوار است که "دپارتمان تضمین اعتبارات صادرات" از ادعای کاسین مبنی بر "سوءاداره" از جانب ای.ام.اس مطلع نشود. کاسین مدعی است که ای.ام.اس که فولاد نامرغوب و غیرقابل استفاده به یک تولیدکننده هندی سفارش داده باید دقت بیشتری به خرج میداد.

شرکتهای اسلحه‌سازی ازطریق حسابهای قلابی میلیونها دلار سود برده‌اند

"دپارتمان تضمین اعتبارات صادارت" یکی دیگر از قربانیهای ای.ام.اس را که مربوط به فروش ابزار ماوردریائی ساخت شرکت فرانسی (Ferranti) به ایران است نیز متحمل میشود. دپارتمان این مبلغ را به اضافه ۵۷۰۰۰ پوند پرداخت کرده‌است. ای.ام.اس کوشش میکند که بوسیله طرح ادعاهای مشکوک علیه ایران این مبلغ را پس بدهد و ضررهای برآورد شده خود را توجیه نماید. در پایگاه دریایی بندرعباس در تنگه هرمز، ای.ام.اس مشغول ساختن بارانداز و مرکز کنترل دریایی بودند. این پروژه بدون حادثه نبوده‌است. یک داستان جالب توجه مربوط به یک شرکت سهامی بین ای.ام.اس و یک سرمایه‌دار یونانی به نام کلفاکیس برای لایروبی بندر برود. اما کلفاکیس در سال ۱۹۷۷ ناپدید شد وممکن است که حتی قبل از انقلاب فوت کرده باشد. ای.ام.اس که به کمپانی یونانی ۶۰۰۰۰۰ پوند بدهکار بود به منظور حل و فصل ماجرا در سال ۱۹۷۸ به او نامه‌ای نوشت و پیشنهاد کرد که با پرداخت ۶۰۰۰۰ پوند تصفیه حساب کنند. از آنجا که کلفاکیس برای گرفتن این مبلغ مراجعه نکرده‌است، هیئت مدیره ای.ام.اس کوشش میکند که بهانه‌های زیرکانه‌ای برای حذف این مبلغ پیدا کند.

ای.ام.اس با فروش اسلحه به دو طرف متخاصم در جنگ به‌آسانی رل سنی و غیراخلاقی "سوداگران مرگ" را ایفا میکند. برطبق مدارکی که ما ملاحظه کردیم این کشمکشها شامل الجزایر و مراکش و همچنین اوگاندا و تانزانیا میباشد. یک منبع مطلع میگوید که عراق نیز علاوه بر ایران با ای.ام.اس معاملاتی انجام داده‌است.

ای.ام.اس حتی مطابق موازین کاپیتالیسم — که عبارت از سرمایه‌گذاری، قبول ریسک و کسب منفعت از سرمایه است — نیز عمل نمیکند. ای.ام.اس پولی را که متعلق به ملت است را سرمایه‌گذاری و ریسک میکند و بیشتر سود آن و حتی گاهی تمام آن نه از داد و ستد بلکه از وصول بهره پیش — پرداخت‌های کلان برای اسلحه و مهمان میباشد.

موقعیت منحصر بفرد ای.ام.اس بعنوان یک شرکت دولتی به آن اجازه میدهد که مبالغ هنگفتی را پیشاپیش دریافت و پس از مدتها آنرا به وزارت دفاع بپردازد. بهره سال گذشته بیشتر از طریق پیش‌پرداخت‌های کنیا، مراکش، تانزانیا و ایران و همچنین از نگهداری پولی که ای.ام.اس به وزارت دفاع و دیگر فروشندگان بدهکار بوده‌است.

همانطورکه "کمیته نظارت بر حسابهای دولتی" در فوریه امسال به سرفرانک کوپر وزیر دائمی وزارت دفاع گزارش داد ای.ام.اس در واقع هرگز ریسک نمیکند. ای.ام.اس با وزارت دفاع موافق کرده‌است درصورتیکه کالاها را کارخانه رویال اردنانس تولید کرده باشد هرگونه ضرری حاصل از معاملات را وزارت دفاع (با پول ملت) تامین کند. اگر کالاها را کارخانجات بخش خصوصی تولید کرده باشد تقریبا" همه زیان را "دپارتمان تضمین اعتبارات صادرات" میپردازد. یک حسابدار که حسابهای ای.ام.اس را وارسی کرد به ما گفت که این شرکت به هیچوجه یک شرکت مستقل نمیباشد.

ای.ام.اس درحقیقت تنظیم قرارداد — و توزیع رشوه — وزارت دفاع میباشد. این نقشی که سالهاست این شرکت دارا میباشد اگر چه که ای.ام.اس اخیرا" از گراوان ایجنس تحویل گرفته شده و نام آن به خدمات نظامی بین‌المللی I.D.S تغییر یافته است.

ما پیش‌نویس و همچنین اصل منتشر شده حسابهای سالانه ۱۹۷۹ ای.ام.اس را به چند حسابدار نشان داده‌ایم و آنها معتقدند که حسابهای منتشر شده گمراه‌کننده میباشد. از آنجا که قانون ۱۹۴۸ شرکتها مقرر میکند که حسابها صحیح و روشن و به گمراه‌کننده باشد، بنظر میرسد که هیئت‌مدیره مطابق بند ۱۴۹ این قانون مرتکب جرم شده‌باشد. این بند از قانون تصریح میکند که اگر این جرم عمدی بوده‌باشد ۲۰۰ پوند جریمه و یا شش ماه زندان دارد.

مجله نیواستیتسمن شواهدی دارد مبنی براینکه نسخه اصلی و دست‌نخورده پیش‌نویس حسابها بوسیله ایان‌میلور رئیس بخش مالی در ۱۲ ماهه ۱۹۸۰ بین کلیه مدیران شرکت توزیع شده. میلور همچنین یک نسخه از آنرا به هیوبریدن در وزارت دفاع داد و از او خواست که این اطلاعات در سطح وزارتخانه توزیع نگردد و همچنین در ظرف مدت یک هفته بایگانی گردد. در حقیقت حسابها سه ماه بعد با تغییرات چشمگیر و به نحوی گمراه‌کننده — بایگانی گردید. اما مدیران شرکت فراموش کردند که این جمله را که در معرف حسابداری معمول است تغییر دهند که "بهره دریافتی جزو سود و زیان قرارداد محسوب نمیشود". همانطور که در بالا توضیح داده شد طوری حسابسازی شده بود که زیان حاصل از معاملات و همچنین بهره دریافتی پنهان شود.

ما هفته گذشته از "روی‌اورفورد" رئیس هیئت‌مدیره ای.ام.اس خواستیم که درباره این تغییر و تحولات ناگهانی در حسابها توضیحاتی بدهد. وی در پاسخ چنین نوشت:

"ای.ام.اس هرگونه قصدی در ارائه حسابهای سال ۱۹۷۹ به شکلی که با اصول قانون شرکتها سال ۱۹۴۸ و ۱۹۶۷ مغایر باشد را تکذیب میکند"

ولی او این موضوع را که حسابها ممکنست صحیح و روشن "چنانچه قانون معین میکند" نباشد را تکذیب نمیکند.

حسابرسان شرکت پرایس‌واترهاوس اظهار داشتند که "از نظر ما صحیح نیست که در مورد آنچه در این مورد پس از مشورت با ای.ام.اس اعلام کرده‌ایم توضیح بیشتری بدهیم". یک سخنگوی پرایس‌واترهاوس تایید کرد که در آنچه اعلام کشته احتمال وجود جرم انکار نشده‌است.

هدف ای.ام.اس و وزارت دفاع اینست که ۵۰ تا ۱۰۰ میلیون پوند بودجه دولتی را به خود اختصاص داده و ای.ام.اس را به بازارهای جدید غیرایرانی رهنمون شوند. در ماه فوریه وزارت دفاع متذکر شد که احتمال تقدیم لایحه جدیدی به مجلس جهت این اقدام پرسود وجود دارد. بدون شک این اقدام مورد حمایت عده کمی از نمایندگان مجلس قرار خواهد گرفت. منها مقصود از ادامه این شرکت نیمه دولتی اینست که عملیات آن که با ریسک کردن پول ملت انجام میگیرد از چشم ملت پنهان شود و همچنین رشوه پرداخت‌های بفرت‌انگیز وبقیه اعمال ناپسند معمول در تجارت اسلحه از نظرها دور گردد. تحقیقات بیشتر در مورد کمکهای مالی پنهانی به سویس و تغییر و تبدیل‌های احتمالا" غیرقانونی ای.ام.اس در حسابها ممکنست نمایندگان مجلس را متقاعد کند که تجارت اسلحه با نام دولت، اگر قرار است که انجام شود حداقل باید برای آن از کارمندان وظیفه‌شناس استفاده شود.

۱ — توضیح اینکه هیچ کشوری حق بازرسی بسته‌هایی را که برای سفارتخانه‌های کشورهای خارجی فرستاده می‌شود را (طبق عرف بین‌المللی) ندارد.

اجلاس مقدماتی کنفرانس وزیران خارجه غیرمتعهدها دردهلی‌نو

دهلی‌نو — خبرگزاری فرانسه — وزرای امور خارجه هفتاد کشور غیرمتعهد روزچهارشنبه در دهلی‌نو گرد هم میآیند تا کنفرانس آینده‌کشورهای غیرمتعهد را که از بیستم تا بیست و سوم این ماه در دهلی‌نو برگزارمیشود تدارک ببینند.

این کنفرانس همزمان بابیستمین سالگردفعالیت کشورهای غیرمتعهد برگزار میگردد. دراجلاس مقدماتی که به مدت چهارروز طول میکشد دستور کار کنفرانس آینده غیرمتعهدها در دهلی‌نو و بیانیه پایانی آن بررسی خواهد شد. این بیانیه‌دارای دوقسمت سیاسی و اقتصادی است.

یک مقام بلندپایه هند گفت: در کنفرانس دهلی‌نو مسائل مهمی نظیر جنگ عراق علیه ایران، اوضاع افغانستان و بحران کامبوج مورد بررسی قرار خواهند گرفت.

خبرگزاری فرانسه در گزارش خود اضافه کرده است علیرغم بررسی این مسائل در دهلی‌نو، شایع است به کشور عضو اتحادیه کشورهای جنوب‌شرقی آسیا (سنگاپور، مالزی و اندونزی) تصمیم دارند در کنفرانس دهلی‌نو یک کرسی برای‌نماینده رژیم "پول‌پوت" بدست آورند.

نماینده ویتنام در کنفرانس دهلی‌نو درباره موضع کشورش در قبال مسئله کامبوج گفت: ویتنام بخاطر جلوگیری از تفرقه و تشتت در جنبش غیرمتعهدها، از اتخاذ موضع افراطی در قبال مسئله کامبوج خودداری خواهد کرد.

همچنین در مورد برنامه اقتصادی کنفرانس غیرمتعهدها، پیشرفت کشورهای شمال وجنوب، بعد از اجلاس هاوانا، مورد مطالعه قرارمیگیرد. در کنفرانس غیرمتعهدها دردهلی‌نوکورت‌والدهایم دبیرکل سازمان ملل‌متحد نیز پیامی خواهدفرستاد.

انقلاب‌اسلامی:

لازم بیادآوری است که ارکشورهای شرکت‌کننده در کنفرانس طائف، بجز ترکیه بقیه در کنفرانس غیرمتعهدها، شرکت خواهند نمود ودر مجموع میتوان گفت ۳۹ کشور از شرکت‌کنندگان، همان کشورهائی هستند که در کنفرانس طائف شرکت داشتند و حتی رژیم عراق یکی از دست‌اندرکاران این کنفرانس میباشد. لذا بهتر است آنهائی که عدم شرکت ایران در طائف را حضور رژیم صدام میدانستند توضیح دهند حالا چگونه میخواهند شرکت خود را در این کنفرانس توجیه نمایند.

افشای کمکهای دولتهای دست‌نشانده منطقه به رژیم صدام

براساس اطلاعات به دست‌آمده از یکی از کشورهای منطقه دو روز قبل از شروع جنگ تحمیلی عراق با ایران قراردادی بین عراق، پادشاهی سعودی، کویت، امارات متحده عربی، قطر و بحرین منعقد شد که به موجب آن‌کشورهای مذکور متعهد شدند کلیه احتیاجات جنگی عراق را اعم از نظامی و غیر — نظامی تامین کنند.

بهمین منظورشیخ‌نشین کویت روزانه هشتصدهزار بشکه و پادشاهی‌سعودی روزانه یک میلیون بشکه به تولید روزانه نفت‌خود افزودند و درآمد حاصله از آن را در اختیاررژیم کافر عراق گذاشتند تا به این‌ترتیب به تعهدات خود در قرارداد مذکور عمل کنند.

براساس همین‌گزارش مقامات پادشاهی سعودی و یمن‌شمالی ضمن بیمه کردن کلیه تانکرهای‌نفتی که از پادشاهی‌سعودی به یمن‌شمالی نفت حمل میکردند آنها را مجبور به حمل نفت ازپادشاهی سعودی به عراق کردند.

علیرغم لغو تحریم اقتصادی علیه ایران

۳ فروند قایق موشک‌انداز ایران درسواحل فرانسه متوقف مانده‌اند

پاریس — خبرگزاری فرانسه — بدنبال تحویل شش هواپیمای میراژ (اف — ۱) فرانسوی به عراق مقامات رسمی‌ایران در پاریس اظهار داشتند ایران طی سال گذشته چندین‌بار خواستار تحویل سه قایق کشتی سریع‌السیر موشک‌انداز خود از فرانسه شده است.

بدنبال وقوع بحران کروگانها و تصمیم جامعه اقتصادی اروپا مبنی برتحریم‌اقتصادی ایران، این سه قایق درشمال فرانسه و در محوطه "چدبورگ" متوقف ماندند. در زمان شاه — مخلوع ایران دوازده‌قایق کشتی به فرانسه سفارش داده بود که ۹فروندآنها تحویل ایران شده‌است.

علی‌بنی‌فاطمی کاردار ایران در فرانسه اظهار داشت که ایران تاکنون چندین‌بار خواستار تحویل‌گرفتن این‌قایقها (که پولش سیرپرداخت گردیده) شده است. وی افزود هیچ مانع‌اقتصادی برسر راه‌نیست و فرانسه نایستی این قایقها را به ایران تحویل دهد مگر — اینکه بخواهد ثابت‌کند طرفدار عراق درجنگش علیه ایران است.

از سوی دیگر بگفته مقامات رسمی دولت فرانسه، آن کشور تصمیم دارد علیرغم ادامه‌جنگ عراق علیه ایران، کلیه ۳۶ هواپیمای جنگنده بمب‌افکن میراژ (اف — ۱) را که توسط رژیم عراق سفارش داده شده است، به آن کشورتحویل دهد. هنوز مقامات‌رسمی ایران پیرامون‌این‌تحویل موضعگیری نکرده واظهار — نظری ننموده‌اند.

مذاکره برای تحویل تانکهای انگلیسی به‌اردن

امان — خبرگزاری آسوشیتدپرس — "سر — کیلمور" نماینده وزیر خارجه انگلستان دیروز اعلام کرد که کشورش تعدادی تانک به اردن تحویل خواهد داد.

"سرکیلمور" در آغاز سفرش به منطقه خاور — میانه در یک کنفرانس مطبوعاتی در امان‌اظهار داشت که با رهبران اردن در مورد مسائل خاورمیانه، روابط دو — جانبه و همچنین فروش بعضی تسلیحات جنگی از جمله تانکهای‌مختلف به این کشور بحث و مذاکره کرده است.

سرکیلمور" گفت: بریتانیا خواستار حصول یک راه‌حل از طریق مذاکره برای مساله فلسطین براساس اعلامیه بازارمشترک است. وی افزود: سازمان‌آزادی — بخش فلسطین باید در هرنوع مذاکره‌ای که‌در آینده صورت میگیرد شرکت داشته باشد. نماینده وزیرخارجه بریتانیا گفت که‌کشورش حقوق فلسطینی‌ها را در مورد خودمختاری به رسمیت می‌شناسد و از اسرائیل میخواهد از سرزمینهای اشغال‌شده اعراب در سال ۱۹۶۷ عقب‌نشینی کند. "کیلمور در مسافرت خاورمیانه‌ای خود بعد ازامان به‌دمشق و سپس به کویت خواهد رفت و از آنجا به لندن بازخواهد گشت.

گرایش دولت ریگان به توسعه سلاحهای شیمیائی

واشنگتن — یونایتدپرس — وزیر دفاع آمریکا کاسپاروین برگر" اظهار داشت که ایالات متحده پیشنهاد تل‌آویو درمورد تاسیس پایگاه جهت استقرار نیروهای‌امریکائی را مورد توجه و بررسی قرار خواهد داد. وی افزود: آمریکا مشغول بررسی مجدد امکان استقرار سلاحهای‌نوترونی دراروپا است. کارتر رئیس‌جمهور سابق آمریکا مسئله توسعه بمبهای نوترونی را بعداز انکه مورد موافقت متحدان اروپائی امریکا قرار گرفت مسکوت‌نگهداشت

جشن عروسی در تالار
حجله
میدان شهدا انتهای پیروزی بلوار ابوذر تلفن رزرو ۳۳۷۰۹۰

ثبت نام فوری از امروز
انجمن فرهنگی فرانسه ـ اصفهان
دومین ترم کلاسهای زبان فرانسه ۵ تا ۱۰ ساعت درهفته.
شروع کلاسها ۲۵ بهمن ماه ۱۳۵۹ آدرس: خیابان سیدعلی خان ـ پلاک ۵۵ ـ تلفن ۲۱۶۱۱

آگهی دعوت مجمع عمومی جامعه قضات جمهوری اسلامی ایران
دراجرای ماده ۱۰ اساسنامه جامعه قضات جمهوری اسلامی ایران شورای مرکزی جامعه قضات ازکلیه اعضاء جامعه درمرکز و شهرستانها دعوت میکند که روز ۵۹/۱۲/۱۹ ساعت دوازده درسالن اجتماعات وزارت دادگستری حضور بهمرسانند. آقایان قضات عضو جامعه که درشهرستانها شاغل هستند میتوانند برای شرکت درمجمع عمومی به قاضی یا قضات دیگر که عضو جامعه باشند نمایندگی بدهند و یکنفر میتواند نمایندگی افراد متعهد را داشته باشد دراینصورت نماینده باید معرفی نامه‌ای حاوی هویت کامل و شغل موکلین ممهور وممضی به مهر وامضای شورای استان را داشته باشد. دستور جلسه بشرح زیر است:
۱ـ استماع گزارش شورای مرکزی واخذ تصمیم درباره آن
۲ـ تجدید انتخاب اعضاء شورای مرکزی
۳ـ اتخاذ تصمیم درخصوص خط مشی کلی جامعه
۴ـ بررسی و تصویب ترازنامه مالی جامعه
شورای مرکزی جامعه قضات جمهوری اسلامی ایران

«درس عقاید اسلامی»
شبهای جمعه بعدازنماز مغرب وعشاء حضرت حجت الاسلام حاج شیخ رضاگل سرخی پیرامون مسائل اسلامی درحسینیه بنی فاطمه سخنرانی مینماید ازعمومی طبقات جهت شرکت درمجلس دعوت میشود
حسینه بنی فاطمه ـ سرچشمه اول امیر کبیر تلفن ـ ۳۶۱۴۶۶

طریقه‌های رفع تنگناهای موجود در کشاورزی ایران

همواره نقش کشاورزی نه تنها در توسعه‌اقتصادی مورد تائید صاحب‌نظران علوم‌اجتماعی قرار گرفته است. بلکه در مبارزه با پدیده از رشدماندگی نقش قاطعی را ایفا کرده و خواهد کرد. کشاورزی بلحاظ تهیه غذا که مهمترین کالای اساسی را تشکیل میدهد نه تنها خود یک عامل رشد است بلکه بواسطه کشت گیاهان صنعتی و همچنین لزوم استفاده از صنایع، ادغام رشته‌های مختلف کشاورزی و صنعتی را در یکدیگر آسان نموده و رل مهمی در استقلال اقتصادی را بعهده خواهد داشت. آنچه که امروز بعنوان سلاح استراتژیک در دست ابرقدرت‌امریکا و اقمار آن نظیر استرالیا و کانادا شناخته شده است غلات و فرآورده‌های دیگر کشاورزی است. برای دستیابی به یک رشد متعادل و استقلال اقتصادی در وهله اول ایجاد یک سیستم کشاورزی بالنسبه خودکفا باید موردتائید و تاکید قرار گیرد.

با توجه به نقش هزینه‌ها در کاهش قیمت محصول و با صرفه‌گردانیدن آنها لزوم ایجاد یک سیستم تعاونی در مورد زمینهای تقسیم‌شده ویکپارچه گردانیدن نوع تولید در اینگونه تعاونیها بوضوح بچشم میخورد.

آنچه موردتائید همگان میتواند قرار گیرد اینستکه بطور کلی انجام امورکشاورزی مستلزم ایجاد یک همکاری همه‌جانبه افراد با یکدیگر در زمینه تولید اینگونه‌محصولات است. این مطلب را هرگز نباید از نظر دور داشت که نیاز کشاورزان به کود،

بهتر آنست که تقسیم زمینها بصورت مشاع صورت گیرد

بذراصلاح‌شده، سموم مختلف، ماشینهای‌کشاورزی نظیر تراکتور و کمباین و لوازم یدکی آنها، مصالح ساختمانی و ادوات مکانیکی و الکتریکی و پائین‌بودن سطح درامد کشاورزان آنها را در نهایت ملزم خواهد ساخت که با یاری یکدیگر به کشت‌بپردازند.

اولین مسئله‌ای که در این میان ممکن است ایجاد اشکال نماید اینستکه دهقانان با توجه به بافت فرهنگی جوامع دهقانی ایران دست‌رد برسینه این طرح نهند اما باید مسئولین امور آنها را توجیه نموده و مسائل را به این طریق‌برای آنان روشن نمایند که برخلاف سوسیالیسم که مالکیت فردی را نفی مینماید، تعاون برای مالکیت بیشتر اعضاء مبارزه نموده و طالب تعادل مالکیت در اجتماع است.

موردی که میتواند راهگشا باشد اینستکه تقسیم زمینها بصورت مشاع باشد بدین‌معنی که بفرض ۱۰۰ هکتاری را که باید بین ساکنین ده تقسیم‌نمود مشخص کرد و مقدار اراضی که به هر فرد یا خانوار میرسد تعیین کرد ولی محل آن را در بین این ۱۰۰ هکتار مشخص ننمود تا دهقانان براساس اصل تقسیم کار به کشت بپردازند و یک شرکت تعاونی در اجرای این منظور ایجاد نمایند.

تنگناهای کشاورزی در ایران بسیار زیاد است چند نمونه‌آن بطور خلاصه عبارتند از:

عدم تعیین وضع مالکیت مشروع بطور صریح و روشن، کمبود بازده محصول در واحد سطح، کمبود بازده سرمایه‌گذاری در بخش کشاورزی در مقایسه با سایر بخشها، کمبود آب به منظور ابیاری، هرچه بهتر و مشکلات مربوط به تامین آن بخصوص بواسطه شرایط محیطی و اقلیمی ایران، مشکلات موجود در عرضه خدمات کشاورزی، کمبود راههای ارتباطی برای حمل بذر و سموم به روستاها وحمل محصولات کشاورزی از مراکز روستائی به شهرها، پائین‌بودن سطح دانش کشاورزی نوین و کمبود وسایل رفاهی در روستاها در رابطه با جاذبه‌های شهری که باعث مهاجرت روستائیان به شهرها میشود که مشکل دیگری را به مشکلات

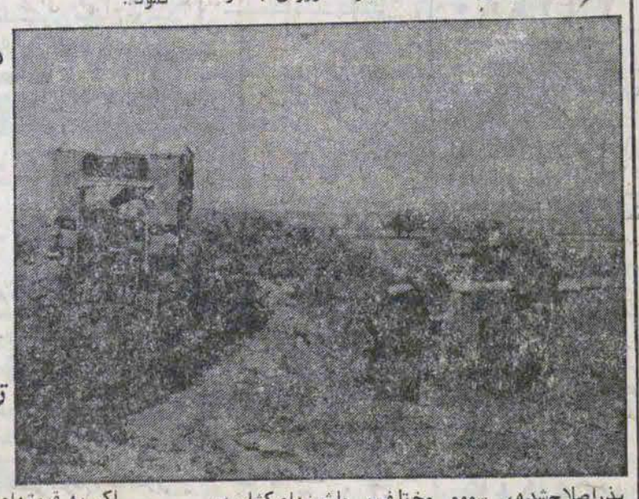

در ۱۵ ماه گذشته تورمی درحدود ۴۰ درصد به خریداران تحمیل گشته درصورتیکه افزایش قیمت گندم خریداری شده اززارعین توسط دولت درحدود ۱۱ درصد بوده‌است

اگر به قیمتهای تضمین‌شده محصولات‌کشاورزی در سالهای ۵۸ و ۵۹ توجه کنیم‌در می‌یابیم که چرا کشاورزان رغبتی به تولید بیشتر نشان نمیدهند بعنوان مثال قیمت تضمین‌شده گندم در سال‌جاری ۲۰ ریال است که در مقایسه با سال گذشته تنها ۲ ریال افزایش داشته است. در صورتیکه اگر به میزان افزایش قیمتها وتورم موجود توجه کافی مبذول داریم درخواهیم یافت که در ۱۵ ماه گذشته تورمی در حدود ۴۰ درصد به خریداران تحمیل گشته در صورتیکه افزایش قیمت گندم خریداری‌شده ازارعین توسط دولت در حدود ۱۱ درصد بوده است. بدین لحاظ ایا میتوان از کشاورز انتظار داشت که به‌شهرها مهاجرت نکرده و به فعالیتهای غیرتولیدی نپردازد؟

اگر قرار است کشاورزان به تولید هرچه بیشتر راغب گردند، باید قیمت تضمین‌شده محصولات کشاورزی را افزایش داد تا این امر تضمینی برافزایش سطح زیرکشت، مقدار تولید و در نهایت استقلال اقتصادی این مملکت بخصوص از نظر کشاورزی باشد. تا زمانی که زندگی یک روستائی از لحاظ مسائل رفاهی و مادی تامین نگردد انتظار از او برای بهبود کشت و افزایش تولید بیفایده است چرا که انگیزه‌ای برآن متصور نیست. البته در موقعیتهای استثنائی استفاده از عوامل معنوی صرف برای افزایش تولید بدون توجه به وضع مادی کشاورزان امکان‌پذیر است اما در بلندمدت باید بوضع مادی و رفاهی انان توجه کافی مبذول داشت.

تا به امروز که قریب دوسال از پیروزی‌شکوهمند انقلاب‌اسلامی ایران میگذرد مسئله سلف‌خری محصولات کشاورزی حل نشده است در صورتیکه بانکها باید با افزایش میزان وام و اعتبارات بانکی به رفع تنگناهای سرمایه‌ای کشاورزان شتافته و از طریق ایجاد این عامل، روانی که محصول کشاورز مملک اضافه می‌نماید.

کلیه تنگناهائی که اشاره گردید از مسائل اساسی کشاورزی امروز ایران است که باید در ارتباط با یکدیگر حل گردند که این ارتباط از اهمیت‌خاص و شایان توجهی برخوردار است.

نکته دیگری که باید به آن اشاره نمود آن‌است که باید استعدادهای تولیدی در بخش کشاورزی از نقاط مختلف کشور شناخته شده و دانسته شود که کدام محصول در کدام نقطه بهتر بعمل میآید تا در نقاط مختلف با توجه به وضع اقلیمی و استعداد خاک آن نسبت به کاشت نوع بخصوصی محصول اقدام نمود.

سیستمهای آبیاری سنتی در ایران نیز خود از مشکلات اتلاف آب است چرا که دو روش سنتی در این زمینه آبیاری "نشستی" و دیگری "غرق‌اب" است که هر دو روش غیرعلمی و غیراقتصادی است در صورتیکه روشهای متداول که هم علمی و هم اقتصادی است و امروزه در نقاط مختلف دنیااستفاده میشود روشهای "قطره‌ای" و "بارانی" است که از اتلاف آب جلوگیری میکند و بازده سیستمهای‌مزبور در شرایط اقلیمی ایران در حدود سه‌برابرشیوه‌های سنتی است و با تبدیل سیستمهای آبیاری سنتی به این شیوه‌ها میتوان در حدود دو برابر مزارع آبی موجود را به زیرکشت ابی برد.

بسیاری از راههای روستائی ایران باهموار و در بسیاری موارد غیرقابل استفاده است این امر باعث میشود که روستائیان ایران به‌علت عدم دسترسی به بازار برای فروش محصولات، یک‌سیستم بسته و خودکفا را در روستاها بوجود آورند که خود این مسئله باعث خواهد شد، چنان که باید و شاید تخصص در تولید محصول یا محصولات خاصی بوجود نیاید و لذا میزان محصولات افزایش نیابد. ایجاد راههای‌روستائی (حتی راههای) درجه ۳ و درجه۲ میتواند روستائیان را برای فرستادن محصول به بازارهای مصرفی یاری نماید. شبکه ارتباطی ایجاد شده خواهد توانست روستاها و شهرهای ما را به یکدیگر متصل نموده ودر نتیجه‌ارتباط روستاها به یکدیگر میتوان از ماشین‌آلات کشاورزی موجودحداکثر استفاده را نمود و امکان نقل و انتقال انها را بین روستاها فراهم کرد.

سرویس اقتصادی

منعلق بخود اوست، انگیزه‌ای‌در جهت افزایش‌تولید در آنان پدید اورد.

در زمینه استفاده از ماشین‌آلات کشاورزی باید اذعان کرد که هنوز فرق میان افزایش بازده دربخش کشاورزی و مکانیزه‌کردن بی‌حساب و کتاب، خوب فهمیده نشده است. مکانیزه‌کردن بهره‌برداری کشاورزی به معنی افزایش کارآئی کشاورزان از طریق فراهم‌نمودن امکان سریعتر کارکردن لزوما باردهی زمین را افزایش نخواهد داد بلکه استعمال کودها و بذرهای مختلف اصلاح‌شده و همچنین تعمیررفتارها از طریق ترویج روستائی در افزایش بازده از مکانیزه‌کردن دیوانه‌وار اهمیت‌بیشتری دارد.

مکانیزه‌کردن کشاورزی باید بصورت تدریجی انجام گیرد تا دهقانان بخوبی اصول‌استفاده از ماشین‌آلات را دریابند و در خلال این کار باید با استفاده از سموم مختلف کیاهی و بذرها به زمین قوت داد و خاکها را شناسائی نمود.

نکته حائز اهمیت دیگر افزایش قیمت ماشین‌آلات کشاورزی است که با توجه به پائین‌بودن قدرت خرید کشاورزان این امر فشار زیادی به آنها وارد می‌نماید و کنترل قیمت در این زمینه میتواند چاره‌ساز باشد.

در زمینه کمبود آب، باید خاطرنشان نمود که ایجاد سدهای خاکی و کم‌هزینه در نقاط مختلف میتواند این کمبود را به حداقل کاهش دهد. در رژیم گذشته بخاطر استفاده‌های تبلیغاتی به ایجاد سوپرسدها اقدام شد که سددر از نمونه‌های بارز آنست در صورتیکه با چنین هزینه‌هائی میتوان سدهای کوچکتری را ساخت و زمینهای بسیار بیشتری را به زیرکشت برد.

ایجاد یک شبکه آبرسانی در نقاط‌مختلف‌کشور اراهم مسائلی است که باید موردتوجه قرار گیرد همچنانکه امروز از شبکه سراسری برق نامبرده میشود بایست چیزی شبیه به آن در زمینه آب و در مقیاس‌های ناحیه‌ای برای هر منطقه ایجاد نمود تا درصورت کمبود باران بتوان بوسیله این شبکه‌ها اب را از نقاط‌پراب‌تر به نقاط‌کم‌اب‌تر انتقال داد.

از مشکلات اتلاف آب است چرا که دو روش سنتی در این زمینه آبیاری "نشستی" و دیگری "غرق‌اب" است که هر دو روش غیرعلمی و غیراقتصادی است در صورتیکه روشهای متداول که هم علمی و هم اقتصادی است و امروزه در نقاط‌مختلف دنیااستفاده میشود روشهای "قطره‌ای" و "بارانی" است که از اتلاف آب جلوگیری میکند و بازده سیستمهای‌مزبور در شرایط اقلیمی ایران در حدود سه‌برابرشیوه‌های سنتی است و با تبدیل سیستمهای آبیاری سنتی به این شیوه‌ها میتوان در حدود دو برابر مزارع آبی موجود را به زیرکشت ابی برد.

بسیاری از راههای روستائی ایران باهموار و در بسیاری موارد غیرقابل استفاده است این امر باعث میشود که روستائیان ایران به‌علت عدم دسترسی به بازار برای فروش محصولات، یک‌سیستم بسته و خودکفا را در روستاها بوجود آورند که خود این مسئله باعث خواهد شد، چنان که باید و شاید تخصص در تولید محصول یا محصولات خاصی بوجود نیاید و لذا میزان محصولات افزایش نیابد. ایجاد راههای‌روستائی (حتی راههای) درجه ۳ و درجه۲ میتواند روستائیان را برای فرستادن محصول به بازارهای مصرفی یاری نماید. شبکه ارتباطی ایجاد شده خواهد توانست روستاها و شهرهای ما را به یکدیگر متصل نموده ودر نتیجه‌ارتباط روستاها به یکدیگر میتوان از ماشین‌آلات کشاورزی موجودحداکثر استفاده را نمود و امکان نقل و انتقال انها را بین روستاها فراهم کرد.

سرویس اقتصادی

اظهارات رئیس کل بیمه مرکزی ایران درمورد کارگزاران بیمه

درپاسخ‌به‌سخنان سخنگوی کارگزاران بیمه ایران، نامه‌ای از سوی آقای عبدالحسین دانشپور رئیس‌کل بیمه‌مرکزی‌ایران به دفتر روزنامه ارسال شده است که به درج آن اقدام می‌نماییم.

"یکی از مشکلات‌بیمه مرکزی‌ایران که مسئولیت نظارت بر فعالیت بازار بیمه در سطح کشور را برعهده دارد این بوده و هست که به‌همه دست‌اندرکاران صنعت بیمه، بویژه به عده کثیری از افرادکه‌بین‌مصرف‌کنندگان خدمات بیمه‌ای (بیمه‌گذاران) و عرضه‌کنندگان خدمات بیمه‌ای (شرکتها و موسسات بیمه) عهده‌دار نقش رابط میباشند و در برابر خدمتی که انجام میدهند "کارمزد" دریافت میکنند تفهیم این اصل بوده که در کشور ما انقلابی بوقوع پیوسته که بازتاب آن با درهم‌کوبیدن رژیم و نظام سرمایه‌داری فاسد گذشته باید در کلیه روابط اقتصادی‌واجتماعی ما متجلی شود تا بر خرابه‌های آن جامعه‌ای نو براساس مکتب اسلام راستین که در آن‌میتوان مفتاح همه مشکلات اقتصادی و اجتماعی‌خود را یافت بوجود آید. چون در اینجا مشکل دلالان بیمه مطرح است بنابراین با توجه باین اصل مسلم همه آنهائی که‌بین‌بیمه‌گزاران و بیمه‌گران نقش رابط ایفا میکنند باید برانچه که در نظام فاسد گذشته معمول و متداول بود خط بطلان کشند و خود رادر چارچوب‌موازین و معیارهائی‌قرار دهندکه منطبق با نظام انقلابی ایران باشد.

دلالان بیمه حدمات بیمه‌ای را برای بیمه‌گزاران‌انجام‌میدهندلکن "کارمزد" را از موسسات بیمه دریافت میکنند که این خود در خور بررسی است وچون "کارمزد" را از شرکتهای بیمه و مالا بحساب دولت دریافت میکنند بنابراین برخلاف گذشته که شرکتهای بیمه به بخش خصوصی تعلق داشت، هم میزان و هم نوع و ماهیت "کارمزد" باید مبتنی بر ضوابط و معیارهای متفاوتی باشد. در اینصورت آنهائیکه‌در موسسات بیمه مسئولیت امور را برعهده دارند باید همانطور که موظفند حقوق بیمه‌گزاران را در مواقع‌بروز حادثه‌وخسارت بحوائم واکمل محفوظ دارند همانطور هم باید از پرداخت "کارمزد" یا "حق‌العمل" در مواقعی که ضروریست خودداری کنند.

پس از پیروزی انقلاب اسلامی‌ایران بموازت‌ملی شدن بانکها و موسسات بیمه بسیاری از صنایع و موسساتی که در گذشته تعلق به سرمایه‌داران متجاوز داخلی و خارجی داشت یا ملی شدند و یا تحت مدیریت دولت‌قرار گرفتند. برخی دلالان معتقدندکه‌میتوانندبشیوه گذشته بین صنایع و موسسات ملی شده از یکطرف و سرکتهای بیمه ملی شده از طرف دیگر نقش رابط را انجام‌دهند و "کارمزد" دریافت‌کنند چون بین دو دستگاه دولتی واسطه عملی نمیتواند وجود داشته باشد بنابراین چنین انتظاری نه معقول است نه موجه و نه مشروع."

عبدالحسین دانشپور
رئیس کل‌بیمه‌مرکزی‌ایران

سمینار تهیه وساخت وبازسازی غلطک‌های شرکت ملی فولاد ایران

تهران - خبرگزاری پارس - بمنظور بررسی، تهیه، ساخت و بازسازی غلطک‌های مصرفی واحدهای تابعه شرکت ملی فولاد ایران ودیگر واحدهای نورد سراسر کشور سمیناری در سالن کنفرانس اتاق بازرگانی و صنایع و معادن برگزار شد. این سمینار باشرکت بیش از یکصد نفر از اساتید دانشگاهها، مهندسین و مسئولین واحدهای مختلف‌کارخانه دوب‌آهن اصفهان گروه ملی صنعتی فولادایران تشکیل شد. در مدت برگزاری سمینار اسلاید - های مختلفی در زمینه سیستمهای‌آمار، متالورژی تکنولوژی ساخت وباسازی غلطک‌های فرسوده‌وشیوه بهره‌برداری مجدد از غلطک‌های اسقاطی به نمایش گذارده شد و سخنرانیهای مختلفی در این زمینه ایراد شد.

این سمینار در پایان کار خود قطعنامه‌ای باین شرح منتشر کرد: بمنظور پیگیری دستور کارسمینار، گروهی متشکل از اساتید دانشگاهها، کارخانه ماشین‌سازی اراک، تبریز نورد، آلومینیوم‌اراک، جامعه ریخته‌گران و دیگر افراد صاحبنظر تشکیل شد تا در زمینه‌های مختلف به این شرح فعالیت کنند.

۱- برنامه ریزی در زمینه بازسازی وساخت انواع غلطک با توجه به جنبه‌های صنعتی و اقتصادی.

۲- بررسی انواع روشهای ساخت غلطک‌در نقاط مختلف جهان ونیز بررسی امکانات صنایع و ریخته‌گری و اهنگری در ایران.

۳- ساخت انواع‌ساده‌تر غلطکها در کارگاههای ذوب‌آهن اصفهان‌ودیگر واحدهای‌موجود درایران

۴- ساخت مدلهای غلطکهای‌تولیدی‌درمراکز تحقیقاتی و دانشگاهی.

۵- بررسی روشهای بازسازی از غلطکهای فرسوده بمنظور استفاده مجدد از آنها.

۶- تهیه آمار دقیق از غلطکهای مصرفی و اسقاطی در سطح کشور.

۷- برگزاری حداقل دوبار سمینار در سال جهت تبادل اطلاعات و تجربیات بدست‌آمده.

۸- بررسی امکانات ریخته‌گری و ماشین‌آلات و مواد اولیه موردنیاز در مورد ساخت و بازسازی غلطکها.

در پایان این سمینار سخنگوی شرکت ملی‌فولاد طی پیامی از کلیه‌افراد متخصص و صاحبنظر که در امر ساخت‌وبازسازی غلطک نورد اطلاع‌دارند درخواست کرد با این شرکت همکاریهای لازم را داشته باشند. وی گفت: برای کسب اطلاع بیشترعلاقمندان‌میتوانند با مرکز پژوهشهای صنعتی و متالورژی شرکت ملی فولاد ایران تماس بگیرند.

ملاقات‌رئیس بانک مرکزی ایران با سفیر بنگلادش

سرویس اقتصادی - صبح دیروز آقای علیرضا نوبری رئیس‌کل بانک مرکزی ایران با سفیر بنگلادش و وابسته اقتصادی این کشور در جمهوری اسلامی ایران دیدار و مذاکره کرد در این دیدار روابط بانکی و اقتصادی دو کشور و چگونگی توسعه این روابط مورد بحث و گفتگو قرار گرفت.

رئیس کل بانک‌مرکزی ایران همچنین باقائم‌مقام وزیر امورخارجه سوئد دیدار و گفتگو کرد.

برای بچه‌ها صبح ۱۰½
بزرگسالان بعدازظهر ۳
همراه با بوفه‌ای ازعالیترین غذاهای ایرانی

برگزاری میهمانی و جشنها حتی در منازل شما

رستوران ایرانی هتل با انواع غذاهای ایرانی در محیطی صمیمی و خانوادگی و چلوکباب مخصوص هتل استقلال در روزهای تعطیل
رستوران فرانسوی شه موریس با بهترین غذاهای فرانسوی در محیطی آرام و دلپذیر
تریا و کافی‌شاپ هتل ۲۱ ساعت در شبانه روز در اختیار شما میباشد
رستوران لابی هتل در طول روز برای استفاده شما آماده میباشد
خشکشوئی هتل پس از ۲ ساعت هرگونه لباس شمارا تحویل میدهد
کلوپ ورزشی هتل (سونا، حمام بخار، ماساژ، وسایل ورزشی، زمین تنیس و استخر تابستانی) همه روزه از ۸ صبح الی ۶ بعد از ظهر در خدمت شما میباشد
تهیه عالیترین کیک‌وشیرینی برای منازل شما
خدمات: تلکس و تلفن راه دور، سرویس غذا و نوشابه در اطاق ۲۴ ساعته
برای اطلاع بیشتر با تلفن ۱۵-۲۹۰۰۱۱ داخلی ۵۹۲ و ۵۹۱ تماس حاصل فرمائید

تلفنهای انقلاب اسلامی
- بخش سیاسی ۳۲۸۵۱۵
- بخش فرهنگی اجتماعی ۳۲۸۵۰۸
- بخش حقوقی ۳۲۸۵۶۴
- بخش خارجی ۳۲۸۵۳۹
- بخش اقتصادی ۳۲۸۵۴۵
- شهرستانها ۳۲۸۵۴۰

بچه‌ها، بچه‌ها
برای اولین مرتبه در ایران
چارلی علیه‌همه
مخصوص خانواده‌های محترم از کوچک تا بزرگ

چارلی چاپلین
از امروز- فقط در سینمای مدرن و خانوادگی
شهر قشنگ

ازامروز در سینماهای کاپری-ریولی‌وفرهنگ

برنده جایزه «نخل طلا» از فستیوال کان ۱۹۷۹ و تحسین شده در فستیوالهای مسکو- کارلوی واری- لندن- سان سباستیان و...
سیبریائی
کارگردان: آندره میخالکف

پیشگاه رهبر انقلاب و بنیانگذار جمهوری اسلامی ایران امام خمینی

ما نمایندگان شوراهای اسلامی روستاهای منطقه موچشی از توابع استان کردستان به نمایندگی از طرف اهالی منطقه که بیش از ۱۰ هزار نفر جمعیت دارد از زحمات شبانه روزی سرگرد علی ذوالنوری فرمانده گردان چترباز مستقر در منطقه که با کمال حسن نیت و فداکاری به گرفتاری اهالی منطقه شخصا رسیدگی نموده و نارسائی‌های منطقه را از لحاظ دکتر و پزشکیار - دارو - مواد سوختی - ارزاق عمومی و جاده سازی و شن ریزی بیشتر روستاها اقدام و برای لوله کشی روستای موچشی و فرستادن پزشکیار به روستاهای دوردست و کمک مالی و معنوی و اقدام برای ساختن مدرسه و مسجد نموده اهالی منطقه ظمن قدردانی از این افسر شجاع و وطن پرست و پایبند به اصول اعتقادی اسلام از مقام رهبری انقلاب تقاضای تقدیر و تشویق برای نامبرده را داریم

گیرنده - ستاد عملیات مشترک غرب (سنندج)
اسماعیل ساعد موچشی - اسماعیل نگهداری - محمود ناصری - محمد ساعدپناه - حاج عبدالحمید ساعد پناه - احمد زراعی - محمد علی زراعی - حاج سید محمود ساعدی

«آگهی»
شرکت تعاونی مسکن سازمان امور اداری واستخدامی کشور
چون برای تکمیل پرسشنامه واگذاری زمین آدرس بعضی ازاعضاء شرکت تاکنون بدست‌نیامده، بدینوسیله به آنها ابلاغ میشود که ازتاریخ درج این آگهی حداکثر ظرف ۱۰ روز فرصت دارند تابه شرکت مراجعه وپرسشنامه را تکمیل نمایند درغیر اینصورت شرکت تعهدی درقبال آنها نخواهد داشت.
هیئت مدیره شرکت

شمارهٔ تلفنهای نیازمندیها
۳۲۸۵۱۹-۳۱۱۰۸۶-۳۱۵۵۳۰

فروش لوازم

دفتر ۸
تبدیل فیلم ۸ خانوادگی به ویدیو کارتن دنیای کودک (کدک) تلفن ۲۹۸۸۵۰ - ۲۹۰۲۲۰

فیلم بتاماکس
شبیتی ۱۰ تومان
۶۴۸۴۳۰

ویدیو کلوپ چهره
در تماشای برگزیده ترین فیلمهای سینمائی مجاز با ما شریک شوید ۸۵۴۷۶۲

تلویزیونهای دست دوم خریداریم ۳۵۰۴۱۲

مرکز خرید و فروش انواع ویدیو نو و دست دوم ۶۴۶۵۱۷-۶۶۱۸۲۳

فروش فوق العاده
ارزان ارزان ارزان
ارزانتر از همه جا ویدئو نگاه
ویدئو نگاه نوارهای بتاماکس و وی. اچ. اس خودرا بدست یکهفته بمعرض حراج قیمگذارد و یا بهترین شرایط و سرویس مجانی عضویت میپذیرد. درضمن نوارهای کهنه شمارا یانومعاوضه مینماید ۲۴۷۴۰۳ - ۲۴۰۳۶۳

ویدیو جردن
اجاره و فروش نوار بتاماکس، وی اچ اس، گروندیک و فروش دستگاه ویدیو و فیلمبرداری از مجالس تلفن ۶۸۳۳۳۱

حراج فرش وانتیک
روزهای سه شنبه ۱۳- الی ۱۸ بهمن ۵۹ ساعت ۲/۳۰ الی ۵/۳۰ در کیان هتل خیابان زرتشت تلفن ۶۵۰۲۳۵

دنیای ویدیو
فیلمبرداری رنگی ویدیو از مجالس توسط فیلمبردار متخصص از انگلستان، تبدیل فیلمهای خانوادگی سوپر ۸ و کارتون به ویدیو تلفن ۸۲۳۷۱۷

ویدیو تصویر
کرایه و فروش نوار به دلخواه شما تلفن ۶۵۷۳۶۶

ویدیو فوکس
فروش واجاره بهترین وجدیدترین فیلمهای سینمائی مجاز ۹۳۹۵۹۰

خانه ویدیو
با جدیدترین فیلمهای سینمائی مجاز بزروی گروندیک، وی.اچ.اس و بتاماکس مشترک از تهران و شهرستانها میپذیرد سفارشات کلی با تخفیف مخصوص میدان رضائیها تلفن ۸۲۰۲۴۵

نوار گروندیک بتاماکس ۴۰۰۴- سونی
جدیدترین فیلمهای سینمائی مجاز با کیفیت بی نظیر ایرانشهر بخوبی ترسیده به میدان فردوسی ساختمان بانک ملی طبقه سوم تلفن ۸۲۰۲۹۹ - ۸۲۸۷۷۹ - ۸۲۸۷۳۵

ویدیوسونی تی ۷ فروشی تلفن ۹۳۳۳۶۰

ویدیو سنتر
با ۱۵۰۰ فیلم سینمائی مجاز
فروش نوار ویدیو و ویدیو پلیر
پاک سکام
۸۲۵۳۶۸ و ۸۲۳۳۷۲

حراج پالتو مینک و لباس خارجی نو نهارخوری مبلمان اتو تخت بچه و غیره ۲۹۹۱۵۳

نهار خوری مبل اطاق خواب لوستر گیشا خیابان نهم پلاک ۲۰ تلفن ۶۳۷۵۶۱

نهال سکام اتوماتیک برای تلویزیون پارس و گروندیک تلفن ۶۸۳۵۵۸

کرایه نوار ویدیو
تلفن ۳۰۱۰۹۸

ویدیو نازک
اجاره وفروش فیلمهای مجاز گروندیک وسونی حتی روزهای تعطیل تلفن ۷۵۰۲۰۷

ویدیو فرهنگ
اجاره و فروش فیلمهای سینمائی مجاز تحویل در منزل ۶۵۹۷۰۳

اهالی محترم شرق و شمال تهران
فقط کرایه نوار گروندیک تحویل در منزل شما امتحان فرمائید ۷۳۱۰۳۴

دوربین ویدیو ناسیونال ویدیوتی ۷ - ۸۳۲۳۷۰

ویدیوتی ۷ ناسیونال تامسون و نوار خام ۸۹۲۸۶۹

ویدیو توکی
کرایه جدیدترین فیلمهای مجاز با بهترین تصویر ۲۲۱۳۷۱

ازتولید به مصرف باتخفیف قابل توجه نمایشگاهها و خانوادهها تهران وشهرستانها آشپزخانه چوبی برویس خواب کتابخانه، میزکار و تحریر اکودک پارکت ۶۲۴۷۶۵

فیش رابط یک ویدیو بچند تلویزیون ۸۳۲۳۷۰

مبل سعید
نقد و اقساط ۶۶۳۱۶۶

حراج
پالتو پوست
تلفن ۶۸۱۲۷۷

فیلمبرداری رنگی
ویدیو از جشنها و مراسم عروسی توسط متخصصین فیلمبرداری پروفشنال تلفن ۸۳۸۶۹۹

کرج ویدیو رسیتال
فروش و تعمیر انواع دستگاههای صوتی وویدیو
کرج خیابان قزوین پاساژ نائین طبقه سوم

شیکترین دامن و بلوز در تولیدی هاله جمعه ها تا ظهر ۶۵۴۷۱۹

مبل آلومینیوم بهاره
مرکز پخش مبل قفسه کتابخانه میز تلفن و میز تلویزیون تلفن ۹۶۵۵۳۰ از شهرستانها نماینده فعال میپذیریم

اکواریوم مصطفی
پمپ ژاپنی کلی و جزئی تلفن ۷۶۸۷۰۳

فروش و کرایه نوارهای گروندیک و بتاماکس
تلفن ۲۲۱۲۷۲

شوفاژ برقی و بخاری برقی ارگ و سرویس اطاق خواب و غیره از ۲ بعدازظهر ۶۵۶۲۲۰

پخش
فروش لوازم خانگی
۳۱۰۹۹۹-۳۱۳۶۷۷

فروش ویدیو و نوار خام ۸۴۹۱۶۶

خرید وفروش ویدیو، دوربین ویدیو ونوار ۸۳۸۶۹۹-۸۳۹۵۸۶

فیلمبرداری ویدیو
ازمجالس وتبدیل سوپر ۸ به ویدیو ۶۷۴۰۹۸

ویدیو ۲ سیستم و ۳ سیستم سونی و دوربین سیاه و سفید ویدیو سونی ۹۳۶۷۸۵

ویدیو چاپلین
عرضه کننده بهترین فیلمهای مجاز خانوادگی با عالیترین کیفیت و شرایط دلخواه شما. ۸۵۱۵۶۸

مزون و تولیدی زنانه پوشکا عرضه کننده آخرین مدلهای اروپائی سفارشات پذیرفته میشود ۷۵۷۵۱۰

ویدیو اونیورسال
فیلمبرداری از مجالس عروسی، تولد و کنفرانسها، تبدیل فیلم سوپر ۸ به ویدیو تلفن ۶۵۹۲۱۸

یک مجموعه مبل صندلی و میزنهارخوری
نسبتا نوبقیمت مناسب ۸۲۴۶۴۱

اطاق خواب آلمانی یا کمد ۶۲۰۱۳۹

حراج
مقداری اثاثیه و البسه نو و دست دوم خارجی و دو جفت آئینه شمدان بفروش میرسد. پنجشنبه ۱۶ تا جمعه ۱۷ بهمن از ساعت ۱۰ صبح تا ۶ بعد از ظهر.
نشانی: خیابان پارک (وزراء) خیابان ۲۰ کوچه گلفام کوچه گلپر شماره ۴۴ طبقه سوم

حراج فرش
بعلت تقاضای مشتریان محترم حراج فرش ۲ روز دیگر از تاریخ ۱۱/۱۵ الی ۱۱/۱۷ تهدید شد جهت بازدید ۱۰ الی ۱۲ ظهر ساعت حراج ۳ الی ۶ بعد از ظهر خیابان پاسداران (سلطنت آباد سابق) سه راه نوبنیاد نبش کوهستان ششم تلفن ۲۴۹۳۴۲

یکدستگاه ویدیو سونی تی سنون اکتیو ۸۳۲۸۰۳

فرش

شرکت فرش (سیروس)
بهترین خریدار فرشهای نو و کهنه شما ۷۵۲۶۳۰

فرش شایان
عادلترین خریدار فرش های اعلا کهنه و نو جهت صادرات
۶۶۶۲۳۰-۶۶۱۰۶۹

شرکت صادرات فرش حمید
خریدارفرشهای نو وکهنه اعلا
حتی جمعه‌ها
۷۵۶۶۵۳-۷۵۷۱۵۷

فرش دریانی
بهترین خریدار فرشهای کهنه‌ونو
۹۷۱۹۵۵و۹۷۳۴۵۷

فرش امیر
فرشهای گرانقیمت شما را بیش از دیگران اخریداریم تلفن ۸۳۷۹۵۸

فرش خندان
خریدار فرشهای کهنه و نو
جهت صادرات
۲۳۰۵۷۹
۲۳۶۳۰۱

ایران فرش
بهترین خریدار فرش اعلا ولوازم منزل
تلفن ۹۷۳۵۶۱-۹۷۶۹۴۹

فروشگاه حقیقت
خریدار فرش و لوازم منزل
عادلانه ۷۶۱۳۰۰

فرش ایران
بهترین خریدار فرشهای کهنه و نو جهت صادرات ۶۶۴۳۱۶

قالیچه و فرش کهنه بدون واسطه خریداریم ۶۶۵۶۴۳

فرش توکلی
بهترین خریدار فرشهای کهنه شما جهت صادرات
۶۲۵۱۸۲-۶۲۱۴۰۵

فرش فروردین
خریدار فرشهای کهنه و نو
۶۴۳۰۸۵-۶۶۱۶۵۵

مبل

تعویض رومبل رنگ دکور سازی ۶۶۷۱۲۳-۶۴۶۲۵۱

رنگ آمیزی مبلمان و دکوراسیون ساختمان ۸۴۱۲۸۸

تعمیرات و تغییر مدلهای قدیمی مبل ۹۲۴۹۶۶

تعویض رویه مبل
۶۶۲۸۹۷-۶۴۴۳۹۳

پیراهن مبل تعویض پارچه مبل ۸۵۵۲۶۱

تعمیر و تعویض رویه مبل و رنگکاری ۶۴۳۴۹۸

تعمیر و تعویض رویه مبل. ۳۴۱۷۷۱

آموزشگاهها

مجتمع آموزشی آزادی
رادیو تلویزیون
نقشه کشی، نقشه برداری حسابداری و بایگانی
خیابان آذربایجان ۹۵۵۰۵۱
خیابان انقلاب ۶۴۶۲۹۲

آموزشگاه بازرگانی ایران
فقط با ۱۵۰ تومان
حسابداری
ودفترداری دوبل
ماشین نویسی
فارسی و لاتین بایگانی
منشیگری ثبت نام
مینماید میدان فردوسی
آموزشگاه بازرگانی ایران
۸۲۷۵۰۱ و ۸۲۸۳۲۶

فقط با ۱۵۰ تومان
حسابداری
ودفترداری دوبل
ماشین نویسی
فارسی و لاتین، بایگانی، منشیگری و خیاطی ثبت نام میکند مجتمع آموزشی راد کریمخان بین حافظ و ایران ۸۹۴۷۸۱-۸۹۴۲۷۰-۸۹۴۲۲۱

آموزش خیاطی
فقط با ۳۹۰ تومان
یکدوره کامل نازک دوزی را در مدت ۲ ماه بیاموزید
کریمخان بین حافظ و ایران ۸۹۴۷۸۱-۸۹۴۲۷۰-۸۹۴۲۲۱

دوره جدید کلاسهای
حسابداری
دفترداری دوبل
ماشین نویسی
منشیگری وبایگانی
خیابان انقلاب مقابل تئاتر شهر
آموزشگاه بازرگانی پوریا ۶۴۴۹۴۹

آموزشگاه الکترونیک لالی
رادیو تلویزیون (علمی وعملی) برای کلاس جدید ثبت نام مینماید
سهروردی جنوبی تلفن ۸۳۵۴۲۰

ماشین نویسی قلهک
بهترسریعترارزانتر
قلهک مقابل شهرداری ۲۶۲۹۹۶

تدریس

مکالمات روزمره
انگلیسی- فرانسه- آلمانی- ایتالیائی- اسپانیائی- سوئدی- عربی- ژاپنی و روسی را با کمک کتاب و نوار اختصاصی بدون معلم و یا با معلم خصوصی سریعا بیاموزید تلفن ۶۲۳۳۵۰

فقط زبان فرانسه ۶۳۵۷۶۴

تدریس خصوصی:
عقب ماندگی تحصیلی فرزندان خود را در هر سطحی با چند جلسه توسط دبیران با تجربه زن و مرد جبران نمائید ۶۵۴۷۷۰ - ۶۵۱۴۲۲

تضمینی:
انگلیسی، فرانسه، آلمانی، ایتالیائی و عربی تلفن ۸۹۷۸۰۲

تدریس انگلیسی در کلیه سطوح تلفن ۳۳۱۰۴۸

دروس هنرستان دبیرستان و ششم نظام قدیم ۶۶۸۳۷۸

۹۸ درصد قبولی
کلیه دروس تضمینی ۲۳۴۶۲۳

مجتمع آموزشی پارس
تدریس دروس راهنمائی، دبیرستان، هنرستان و زبانهای خارجی ۹۳۹۸۳۱

موسسه آموزشی تدیران
تدریس خصوصی
دبیران مجرب زن و مردها آماده اند عقب ماندگی تحصیلی فرزند شما را در هر سطحی جبران نمایند.
۸۳۱۷۶۷

تدریس کلیه دروس راهنمائی و دبیرستانی توسط مهندسین مجرب از ۴ تا ۸ - ۷۰۹۹۵۲

تدریس ریاضیات و راهنمائی توسط لیسانسیه خانم ۲۲۱۲۱۰

اسپانیولی آلمانی ایتالیائی عربی دوره یکماه و نیم ۹۲۵۴۲۱

موسسه آموزشی ایران
کلیه دروس - زبانها - ششم ها دبیران سرشناس ۶ - ۸۹۳۰۴۵

آلمانی
از ترم اول تا دوازدهم برای ترم زمستانی ثبت نام نمائید ۸۹۸۱۵۹

تدریس خصوصی توسط دانشجویان دانشگاه صنعتی شریف ۹۷۸۶۶۶-۹۷۵۲۳۵

دبیران ورزیده خانم اماده تدریس دروس ابتدائی وراهنمائی درمنازل ۷۶۵۲۴۰

تدریس خصوصی کلیه دروس توسط دانشجویان دانشگاه صنعتی شریف ۳۱۸۱۸۲

ابتدائی راهنمائی نظری، گروه شاگرد خصوصی ۹۲۵۴۲۱

ترجمه

ترجمه سریع به کلیه زبانها انجمن زبانشناسی ۸۹۸۱۵۹

ترجمه رسمی ۸ ساعته راهنمای خارج ۹۳۹۱۵۲

کلاس نقاشی

شناخت و آموزش طراحی و نقاش
استعداد فوق العاده شرط اصلی پذیرش است تلفن ۶۲۶۹۰۷

پانسیون

پانسیون شبانه روزی
ارمغان تربیت
مخصوص کودکان و دانش آموزان ۶۷۹۲۳۵

پانسیون دخترانه ۶۵۵۶۳۳

مهد کودک
رضاوزهرا
آمادگی - نوزاد
۲۲۵۲۴۰

تعلیم موسیقی

فقط در سه ماه بنوازید
علاقه خود را در موزیک لامپ تضمینی بیاموزید تلفن ۸۹۴۹۱۰

برای ساختمان

قبل از هراقدامی با ما تماس بگیرید

ایزولاسیون
بام با بهترین و محکمترین عایق فوری با تضمین ۱۰ ساله و قیرگونی شرکت قیربام ایزولاسیون ایران
۸۵۵۵۰۶. ۸۵۵۷۴۴

ایزولاسیون پشت بام
ایزوگام
با تضمین ده ساله
تلفن ۲۳۹۱۰۰

تعمیرات کلی وجزئی ساختمان فوری ۶۸۱۳۵۹

قیرگونی
فوری و ارزان با تضمین ۸۴۰۷۶۹-۷۰۲۲۶۳

ایزول پرس
بام خود را با بهترین نوع عایق موجود در ایران که دراختیار ما میباشد

ایزولاسیون
کنید متخصصین این شرکت بام ایزولاسیون شده شما را تا ۱۵ سال تضمین میکند
تلفن ۸۴۷۸۸۶

مقاطعه کاری ساختمان، نقشه کشی با ۱۵۰۰ تومان، نوسازی با کلیه مصالح تعمیرات کلی و جزئی ۷۵۸۲۷۲

ایزوگام
۸۴۰۷۶۹ - ۷۰۲۲۶۳

پیچ و رولپلاک
شستشوی نمای ساختمان تهران و شهرستانها ۹۵۱۸۱۶

ایزولاسیون
نقد و اقساط
با تضمین ۷۶۶۰۵۵

مقاطعه ساختمان با مصالح و بدون مصالح تعمیرات و نقاشی ۷۶۷۸۶۱

نصب هرنوع حفاظ و نرده برای منازل فوری ۸۵۱۰۱۸ فریمه ساز

آلومینیوم
درب وپنجره توری در اسرع وقت ۶۲۵۱۳۶

شرکت **ساختمانی** پل رینگ
پیمانکاری - تعمیرات کلی و جزئی
۲۷۱۳۵۵-۳۳۸۰۶۹

قیرگونی و اسفالت
با تضمین ۷۳۳۶۱۸

داربست فلزی ورولپلاک
۷۶۳۸۷۶-۷۵۳۴۰۷

نصب ایرانیت
و انواع شیروانی ۸۲۴۶۴۱

شرکت یاس دکور
بنائی ساختمان کلی و جزئی با مصالح و بدون مصالح
تلفن ۷۶۷۱۹۸

اهالی محترم کاشان - قم و حومه
برای ایزولاسیون با عایق مقاوم روی بامهای کاهگلی و اسفالته به نماینده شرکت قیربام ایران در کاشان به آقای علی پیروزان سرای مرتضائی ۲۴۰۸- ۴۹۷۸ مراجعه فرمائید

اسفالت و قیرگونی با تضمین ۷۳۷۳۹۴

تعمیرات و نقاشی ساختمان تلفن ۶۵۴۱۵۳

عایق برای بام شما ایزوگام و قیرگونی

آسفالت
با تضمین ۸۳۱۱۳۲

طرح نقشه امضاء
محاسبه نظارت اجرا

مقاطعه ساختمان
متری ۱۰۰۰ تومان
متری ۱۲۰۰ تومان
متری ۱۴۰۰ تومان
متری ۱۶۰۰ تومان
بالوله کشی شوفاژ وگاز
تلفن ۸۵۶۹۸۹

ارزانتر از همه جا حتی روزهای تعطیل
کاغذدیواری، نقاشی، موکت، پرده، کفپوش و رفع گرفتگی لوله
تلفن ۷۶۷۱۹۸

هرگونه کار ساختمانی دارید باماتماس بگیرید
بدون تعطیل ۸۴۶۲۶۰

داربست فلزی
پیچ و رولپلاک سنگ سیمانکاری ۸۳۱۲۸۰

گچ بری
پیش ساخته ۹۶۳۶۰۴

بنائی
نوسازی، تعمیرات طرح، اجرا و نظارت کلی و جزئی ساختمان مهندسین با سابقه شرکت ساختمانی هانمو
۶۸۶۰۵۱ ۶۸۶۰۵۲

تزئینات

شرکت رادیکو
کاغذ، موکت، کفپوش، نقاشی قیمت تجارتی ۶۷۴۳۳۱

پارکت
خارجی و ایرانی با نصب فوری ۶۲۷۵۷۶-۶۲۲۹۴۹

سازمان تزئیناتی کریمی
نقد و اقساط
انواع موکت کاغذدیواری، کفپوش، پرسیانا، پرده، نقاشی ساختمان ۷۸۸۲۷۷-۸۵۳۸۵۸

ارزانتر از همه جا
نقاشی، موکت، کاغذ، پرده، پرسیانا، کفپوش ۷۵۷۱۳۴ حتی روزهای تعطیل

تزئینات شرکت ریل استیت کلیه تعمیرات نقاشی ساختمان موکت با تضمین فوری ۹۳۶۲۷۸

پارکت بلوط
متری ۱۳۵ تومان
با نصب
انواع پارکت گردوی برزیلی موجود فروش و نصب فوری
تلفن ۸۵۲۸۱۸

تعمیر پرده کرکره ۷۸۶۷۲۶

نقاشی تزئینات و تعمیرات ساختمان ارزان با تضمین تلفن ۷۶۶۲۰۷

پخش انواع موکت و فرش ماشینی.
نصب و تعمیر پرده کرکره و لوردراپه ۹۲۰۷۵۶-۹۲۰۶۱۷

نقاشی ساختمان انواع کفپوش موکت کاغذدیواری ۸۲۳۸۱۵-۸۲۱۱۴۷

اسفالت، نقاشی، تعمیرات و تزئینات ساختمان ۸۹۸۷۴۴

نقاشی ساختمان
کاغذ خارجی
۲۰٪ تخفیف
انواع کالاهای تزئیناتی بقیمت تجارتی ۸۹۷۱۱۸

چسب موکت
وموکت فوم دار تاقه‌ای برای تزئیناتیها موجود است تلفن ۹۲۱۷۱۸

قالیشوئی

قالیشوئی
شربت اوغلی
۹۳۴۸۴۶
۹۲۰۰۸۹

قالیشوئی
ایران مازیک
۵۹۵۵۶۹

قالیشوئی
قائم تلفن ۵۶۱۳۶۰

قالیشوئی زمرد
۹۴۱۵۰۵ - ۹۲۱۷۷۴

قالیشوئی
ابر
با اصول مذهبی شستشو و کرمیدهد
تلفن ۵۵۴۳۱۵
۵۵۰۸۴۳

قالیشوئی
مازیک
۵۵۱۵۰۶

قالیشوئی
ماژیک تهران
۵۹۵۳۳۶
۵۹۰۰۵۴-۲۳۱۲۲۷

قالیشوئی اطلس
شستشو با اصول مذهبی
خشکشوئی مبلمان، موکت، فرش
۹۵۲۵۴۶-۹۷۵۴۳۰

قالیشوئی پاسین
۷۹۱۹۳۲
۷۹۸۷۰۸

قالیشوئی
مجهز برف
۵۹۳۳۰۷
۵۹۱۱۶۳

قالیشوئی ماژیک
اصل ۵۵۹۶۵۶

شستشوی مبل و موکت

بالتضمین ۱۰۰٪
شرکت ایران ناس
خشکشوئی موکت مبل و فرش و نظافت کلی، تشخیص ترکیدگی لوله بازکنی با کامپیوتر و نصب پارکت ۲۲۷۰۴۱

شرکت تهران کلین
خشکشوئی موکت، مبل، فرش تشک اتومبیل، واکس پارکت موزائیک و نظافت کلی، حتی جمعه ها ۶۸۳۹۲۷

پاک
خشکشوئی موکت رمبلمان - شیشه نظافت کامل منازل ۸۳۹۹۲۶ ۸۳۹۹۲۷

کلین سرویس ارشاد
خشکشوئی موکت مبلمان و نظافت کلی ساختمان ۲۲۲۸۸۸

حتی جمعه ها
کلین سرویس ایران
خشکشوئی موکت فرش مبلمان و نظافت کلی در محل
۷۶۱۷۹۱ - ۲۳۸۱۵۷

خشکشوئی موکت مبلمان فرش نظافت کلی
۲۶۹۵۸۴
۲۶۹۵۸۲

خشکشوئی موکت مبلمان فرش نظافت کلی
۲۶۹۵۱۴

خشکشوئی پاک برف
موکت، فرش، مبلمان ۷۶۱۶۹۹

حتی روزهای تعطیل
خشکشوئی فرش، موکت، مبلمان، واکس پارکت و نظافت کلی ۷۶۷۱۹۸

تاپ سرویس
خشکشوئی موکت مبلمان تشک اتومبیل نظافت کلی ساختمان نقاشی و دکوراسیون، کامل ۸۵۵۹۱۷

خشکشوئی فرش موکت مبلمان و نظافت کلی ۸۳۹۴۶۰-۸۳۹۴۶۱

با ۱۰۰٪ تضمین ارزانتر
شرکت ایران ناس
خشکشوئی موکت، فرش، مبل درمحل ۲۲۷۰۴۱

خشکشوئی مبلمان موکت
۲۶۱۷۷۰

شرکت کلین ما
نقاشی تزئینات خشکشوئی موکت مبلمان فرش نظافت کلی
۸۵۶۴۴۴-۲۲۲۴۵۸
تلفن ۸۴۸۹۹۲

کلین پارت CLEAN PART
ارزان فوری
۶۲۳۰۶۴
خشکشوئی، موکت، فرش، مبلمان

مرکز خدمات خانه ما
خشکشوئی موکت مبل واکس و پولیش پارکت کفپوش سنگ، مدیترانک ۶۲۴۹۶۸

نظافت کامل
خشکشوئی موکت مبل فرش شیشه کاشی واکس پارکت
سنگ سابی ۸۵۵۳۴۹

خشکشوئی مبلمان موکت
۲۲۷۳۵۵

تعمیر شوفاژ

شرکت بل رینگ
شوفاژ
تعمیر و نگهداری
۳۳۸۰۶۹-۲۷۱۳۵۵

نقد واقساط
نصب شوفاژ و نگهداری
۶۴۳۴۲۵-۳۶۸۰۲۸

تعمیر شوفاژ، آسانسور
۲۹۶۰۲۴-۳۱۲۹۱۱

نصب و سرویس شوفاژ ۲۳۴۹۶۰

تعمیر و نگهداری شوفاژ گازی و گازوئیلی تلفن ۲۹۳۳۶۱-

سرویس فوری شوفاژ
۶۸۷۱۰۷

شوفاژ ۲۲۲۸۹۵

تعمیر شوفاژ فوری ۶۲۲۴۳۰

سرویس شوفاژ ۲۰۰ تومان ۶۵۷۸۸۹

نصب و تعمیر و نگهداری سالیانه شوفاژ با هزینه کمتر تلفن ۷۵۱۲۴۰

تاسیسات مهندسی شمران
نصب سرویس تعمیر شوفاژ شبانه روزی ۲۹۰۷۹۵

نصب سرویس تعمیرات
شوفاژ
۸۴۱۲۴۶
۲۳۹۳۰۵

نصب و سرویس شوفاژ فوری و ارزان ۷۶۷۸۶۱

سرویس، نگهداری نصب شوفاژ تلفن ۲۴۵۵۰۵

نصب و سرویس شوفاژ
۶۸۱۶۵۵

سرویس نصب و نگهداری شوفاژ ۲۳۰۲۸۶

شوفاژ ۲۳۸۲۱۲
نصب سرویس ۲۴ ساعته

خدمات

تشخیص
ترکیدگی لوله بابنائی بدون تعطیل
لوله بازکنی فوری
۸۵۳۴۵۷

تشخیص باکامپیوتر
لوله بازکنی، ترمیم بنائی
۸۳۰۶۵۵

سرویس در تمام نقاط تهران بدون تعطیل
تشخیص
ترکیدگی ترمیم بنائی
لوله بازکنی فوری
۶۵۷۳۳۲
۶۵۹۳۶۳

تشخیص
ترکیدگی لوله ترمیم با مصالح و بدون مصالح بدون تعطیل ۸۴۰۷۶۹-۷۰۲۲۶۳

تخلیه چاه
لوله بازکنی بالایزوبی فوری تمام وقت
۹۶۸۳۷۵

خدمات تهران
لوله بازکنی فوری
تشخیص ترکیدگی
باکامپیوتر
۶۵۷۶۵۸
۶۵۷۶۶۰

تشخیص ولوله بازکنی
۲۶۱۸۸۰

موسسه فنی دانشمند
تخلیه چاه در تمام نقاط تهران با سرویس مجانی فوری
تشخیص ترکیدگی لوله
لوله بازکنی
۳۶۰۲۲۰
۳۵۴۷۶۶

تشخیص ترکیدگی و لوله بازکنی ۱۵۰ تومان ۹۳۶۶۵۲

تشخیص ترکیدگی لوله ترمیم بنائی، کامل لوله بازکنی
۲۶۹۵۸۲
۲۶۹۵۸۴

تخلیه چاه
فوری ارزان
تشخیص
ترکیدگی لوله باکامپیوتر بنائی بامصالح
لوله بازکنی
فوری بدون تعطیل
۷۶۱۶۸۱
۳۳۰۷۷۷

لوله بازکنی
تشخیص ترکیدگی و ترمیم فوری
۹۳۴۲۶۲

سازمان
تخلیه چاه
لوله بازکنی فوری
تشخیص ترکیدگی لوله
باکامپیوتر
۶۷۳۸۰۳
۶۷۲۱۴۹
۸۵۲۲۶۷

شرکت مهندسی گلرنگی
تشخیص
ترکیدگی لوله
ترمیم وبنائی بامصالح
لوله بازکنی
تمام نقاط تهران بدون تعطیل
۸۵۱۶۲۸
۷۶۷۶۷۳
۳۵۰۷۱۰

تشخیص
ترکیدگی
لوله بادستگاه الکترونیک
ترمیم بنائی بامصالح
لوله بازکنی
فوری - بدون تعطیل
۸۴۵۸۴۳
۸۵۲۹۴۲

تشخیص
ترکیدگی
لوله با کامپیوتر و ترمیم
بابنائی ومصالح
بدون تعطیل
لوله بازکنی فوری
باسرویس‌های مجهز
عباس آباد - مصدق
۸۵۱۸۸۶
سریعتی - شمیرانات
۲۶۹۳۸۷
سیدخندان - نارمک
۸۴۶۲۵۲
تهرانپارس
۷۸۶۶۴۲

خدماتی فوری ارزان اسر
تشخیص
ترکیدگی باکامپیوتر
لوله بازکنی
با تراکم هواوفنرهای برقی
۹۳۲۰۷۶
۶۶۱۰۰۲

تشخیص وترمیم
لوله بازکنی بنائی باسرعت
۷۹۱۵۴۰

تشخیص باکامپیوتر
لوله بازکنی، ترمیم بنائی
۲۶۹۵۱۴

سلطنت آباد - قلهک - عردن
تشخیص ترکیدگی لوله با کامپیوتر لوله بازکنی تخلیه چاه
۷۶۱۳۷۷ ۷۶۷۲۷۹

تشخیص باکامپیوتر
لوله‌بازکنی ترمیم بنائی
۲۲۷۳۵۵

تخلیه چاه
لوله بازکنی و تشخص
۶۵۹۰۴۷
۹۲۰۱۷۵

تشخیص
ترکیدگی لوله باکامپیوتر و ترمیم و بنائی با مصالح
لوله بازکنی
۶۸۷۹۹۵

تشخیص ترکیدگی لوله و لوله بازکنی ولوله کشی با بنائی
۸۵۲۰۱۰

تخلیه چاه
لوله بازکنی
تشخیص باکامپیوتر
بنائی با مصالح شبانه روزی

۶۶۱۹۶۶	۵۳۸۳۲۷
۶۶۷۱۴۹	۵۳۴۴۲۲
۶۶۴۳۱۰	۵۶۲۹۰۴
۶۶۱۵۶۴	۷۹۰۴۰۶
۹۳۰۴۷۲	۳۴۷۴۹۰

لوله بازکنی فوری
تخلیه چاه
تشخیص باکامپیوتر
۲۳۵۴۵۸
۸۳۴۸۸۱

تشخیص ترکیدگی لوله لوله‌بازکنی فوری با تضمین
۸۴۶۶۲۳

تشخیص ترکیدگی
با دستگاه الکترونیکی لوله بازکنی بنائی با مصالح
۶۴۷۱۴۳
۹۲۱۵۵۲

تشخیص ترکیدگی لوله و لوله بازکنی با دستگاه برق
۲۴۵۵۹۱
۲۴۳۸۲۶

تخلیه چاه

ولایروبی تشخیص ترکیدگی و ترمیم لوله بازکنی در تمام نقاط تهران

۹۲۱۳۶۱

تخلیه چاه
تشخیص ترکیدگی لوله بازکنی
۷۶۶۸۰۰
۷۶۶۵۶۲-۷۶۶۷۹۹

تلفن

خریدوفروش تلفن درجا ۲۲۲۸۸۸

خرید و فروش تلفن ۶۵۵۹۰۸ ـ ۶۵۷۹۳۶

خرید و فروش و معاوضه تلفن درجا ۱۹ـ۶۲۴۶۱۸

تلفن شما را درجا خریداریم ۸۴۸۴۵۸.۸۵۳۳۹۶

لوله‌کشی گاز

لوله کشی گاز
با تائید شرکت ملی گاز فروش و نصب مشعل گازی و تبدیل وسائل سوختی بدون کند، کاری و تعطیلی. ۸۴۰۷۶۹ـ۷۰۲۲۶۳

لوله کشی گاز
با تائید شرکت ملی گاز
آوازه نوری ۶۸۲۳۷۴

لوله کشی گاز با تائید تبدیل سوخت ۸۳۴۹۱۷

لوله کشی گاز
فروش و نصب مشعلهای گازی با تائید ۸۲۲۳۳۷ـ۶۲۰۲۸۸

لوله کشی گاز بدون کندهٔ کاری با تائید ۶۵۴۲۵۴

لوله کشی گاز با تائید
نقد و اقساط
شرکت مهندسی پستوماک ۷۶۶۰۵۵

لوله کشی گاز با تائید ۸۵۱۴۸۱

تبدیل وسائل گازسوز به گازشهری و نصب مشعل گازسوز ۸۲۱۰۶۱

لوله کشی گاز با تائید شرکت ملی گاز ۸۴۱۲۲۶

شرکت هارک ـ اروانتر و سریعتر لوله کشی گاز با تائید ۸۵۵۳۳۱

لوله کشی گاز با تائید و نصب مشعل ۷۵۱۲۴۰

مهندس فزاره
لوله کشی گاز با تائید بدون کنده کاری ۶۵۴۷۵۷

لوله کشی گاز با تائید شرکت پرورسپیل ۸۳۴۵۳۳

تبدیل وسائل گازسوز به گاز شهری ۸۲۱۰۶۱.

شرکت فرهادی
لوله کشی گاز بدون کنده کاری با تائید فوری **۶۷۵۵۲۹**

تعمیرات

اجرا و تعمیر سیم کشی و اف اف شوفاژ و لوله بازکنی. ۸۲۲۱۹۰ـ۹۳۷۸۹۷

تعمیر لباسشوئی

شرکت بل و رینگ
تعمیر انواع لباسشوئی ظرفشوئی، اجاق گاز، شوفاژ و اف اف
۲۷۱۳۵۵-۲۳۸۰۶۹

تعمیر انواع لباسشوئی ۶۶۱۸۶۶ـ۶۴۲۰۵۲

تعمیر فوری لباسشوئی، ظرفشوئی **۶۸۷۱۰۷**

تعمیر انواع لباسشوئی درمحل **۷۶۴۰۲۰**

موسسه مجاز خمامی.
لباسشوئی، یخچال فریزر در محل با تضمین ۹۵۰۶۸۰.

تعمیر و سرویس و نصب آبگرمکن گازی، نفتی، اجاق گاز، لباسشوئی ظرفشوئی، شوفاژ و اف اف ۸۴۶۲۶۰

تعمیر انواع وسائل گاز سوز و ماشین لباسشوئی ۲۴۵۵۰۵

تعمیر یخچال

تعمیر همه نوع یخچال در محل ۸۴۰۸۹۹ ـ ۸۵۳۷۳۱.

تعمیر فوری یخچال فریزر **۶۸۷۱۰۷**

تعمیر انواع ـ یخچال و فریزر و لباسشوئی فوری ۳۴۱۲۸۰

تعمیر یخچال فریزردرمحل ۶۳۳۲۲۷

تعمیرفوری یخچال ۹۷۳۳۰۰

تعمیر یخچال و فریزر فرشادفوری ۲۴۳۸۳۶

در محل با تضمین تعمیر یخچال و فریزر ۶۳۳۲۲۷

تعمیر انواع یخچال فریزر و سدخانه ۸۴۵۲۵۳

سرویس در تمام نقاط تهران تعمیر انواع یخچال فریزر فوری ۶۲۹۴۲۲ـ۹۵۱۵۹۹

موسسه فنی ۱۱۲
تعمیر انواع یخچال ۹۶۴۱۹۱

تعمیر آبگرمکن

تعمیرآبگرمکن گازی و نفتی بخاری اجاق گاز تبدیل کپسول به گاز شهر ۲۶۱۸۸۰ و ۲۶۱۷۷۰

تعمیر انواع آبگرمکن شوفاژ اجاق گاز فوری تضمینی ۷۵۴۶۶۴

تعمیر تلویزیون

مرکز تعمیرات
تلویزیون ـ ویدئو
بلموند ـ سونی
۶۷۹۰۹۰

تعمیر فوری درمنزل
شاوب لورنس، گروندیک، سونی پارس، بلر، بلموند، فیلیپس، ناسیونال، وستینگهاوس وویدئو ۷۶۵۳۳۹.

کشیک تعمیرات تلویزیون رنگی گروندیک، پارس ۷۸۶۱۴۴

فقط با یک تلفن
مرکز تعمیر تلویزیون رنگی پارس ـ گروندیک ـ بلموند ـ ویدئو ـ نصب آنتن ۷۶۴۵۳۸

نصب آنتن رنگی و سیاه و سفید ۹۳۶۶۵۲

مرکز تعمیرات تلویزیونهای رنگی پارس، گروندیک، بلر، بلموند تنظیم ونصب آنتنهای آلمانی با یکسال ضمانت ۹۶۸۶۲۵

تعمیر تلویزیون
ویدیو ۸۵۴۱۱۰ـ۸۵۰۰۷۹

تعمیر پارس، شاوب لورنس نصب آنتن با ضمانت ۷۶۹۳۵۵

مرکزی تعمیر پارس ـ گروندیک ـ بلموند ـ ناسیونال ـ شهاب پاسداران ۲۸۸۵۰۳

سرویس و تعمیرات مجاز شماره ۱ ویدئو سونی **۶۷۸۷۲۷**

تکنو سرویس
تعمیرات انواع ویدئو و تلویزیون رنگی ۲۷۴۰۱۶

تعمیر فقط در منزل
ویدئو و تلویزیون رنگی ۸۳۲۸۷۶

متفرقه

دندانپزشکی تهرانچی
سازنده بهترین دندانهای مصنوعی
آدرس: میدان امام حسین اقبال شهرستانی پلاک ۱۱۷
جهت پذیرائی از ۴ الی ۱۰ بعدازظهر همه روزه

اسکی با غذای گرم
رفت و برگشت ۸۹۸۶۶۹ـ۸۹۷۷۵۴

تورخانوادگی اسکی حرکت از منزل شما ۲۳۴۶۴۵

اسکی بانهار
با سرویس ۷۶۷۱۳۸ـ۷۶۷۱۵۰

تعطیلات در متل قو ۶۹۵ تومان ۸۹۷۷۵۴ـ۸۹۸۶۶۹

۳ روز درمتل قو ۶۹۵ تومان ۷۶۸۵۸۰ـ۷۶۸۶۵۰

لوازم تکاسان حرفه‌ای
خرید ـ فروش ـ معاوضه
قاطری ـ فلش ۸۳۹۸۸۹

کارتن
سفارشات پذیرفته میشود
تلفن ۹۶۱۹۳۷

تهیه مسکن

مالک محترم
برای اجاره چه دارید بما زنگ بزنید تهیه مسکن آنی ۸۴۴۴۹۸

فروش سرقفلی

سرقفلی مغازه نوشن با جوار مواد غذائی مشغول بکار با ۲ خط تلفن واگذار میشود ۹۳۹۸۲۴

درشمیرانی چشمه
شمال استادیوم آزادی
جنب دبکده المپیک
ویلاهای خودرا باوام بانکی
ومغازه‌های شهرک را بانک
بفروش می‌رساند
۲۲۴۳۰۴ ـ ۲۲۴۳۰۳

مطبی درافسریه واگذار میشود تلفن ۶۵۳۵۷۳ ۸ شب ببعد

بوتیک مشغول کار فروشی تلفن ۸۵۹۱۵۸.

یک باب مغازه با دکوراسیون جالب بفروش میرسد
میدان انقلاب اول آزادی
بازارچه انقلاب گالری امیر
تلفن ۹۳۳۸۲۴

رادهاوس بزرگترین مرکز سرقفلی
میرداماد ۱/۴۰۰ و ۸۰۰ میلیون
کاندی ۲/۵ و ۲ میلیون
فرح ۱/۵ و ۱ میلیون
جردن ۱/۵ میلیون
۶۸۴۴۷۸ـ۶۸۱۰۳۰

خریدار سرقفلی مغازه در حوالی سی متری نارمک تهران یا دریشت. ۷۹۲۶۶۱

باغ فروشی

باغ فروشی
چهارهزارمتر
درمشگین آباد کرج
تلفن ۹۵۰۹۸۹

ویلافروشی

یکدستگاه ویلا ۴ اتاق خوابه با وسایل درخزر شهر جنوبی بقیمت ۷۵۰ هزارتومان که ۱۸۰ هزارتومان آن با وام بانکی فوری بفروش میرسد تلفن ۲۴۵۰۰۶ .

مورد نیاز اجاره

نیاز فوری.
آپارتمان ۱ خوابه یا ۲ اتاق مستقل با سرویس حوالی ـ آذربایجان ـ آزادی ـ ستارخان ـ جمهوری برای یک زوج جوان مورد نیاز فوری است.
حداکثر اجاره ۲ هزار تومان.
۹ صبح الی ۴ بعد از ظهر با تلفن ۳۲۸۵۱۹ ـ ۳۱۱۰۸۶ مدنی تماس حاصل فرمائید

نیاز به اجاره
آپارتمانی ۳ اتاق خوابه با تلفن حوالی یوسف آباد، عباس آباد و تخت طاوس دو میلیون ریال زمین و اجاره ۳۰۳۴۱۱

نیاز به اجاره
زن و شوهر پزشک به یک آپارتمان ۲ خوابه یا ۳ خوابه جهت سکونت نیازمندند لطفا با خانم فرخ تماس بگیرید.
۶۲۹۳۲۰ ـ ۶۲۱۴۶۰

کاندی
آپارتمان، ویلا رهن و اجاره نیازمندم
۶۸۰۴۷۱-۶۸۰۵۷۱

آپارتمان یک خوابه با تلفن و اجاره ۲ هزار تومان برای سکونت یک زن و مرد فرهنگی مورد نیاز است ۷۰۰۰۳۰

مالکین محترم
آپارتمان و ویلای شما را ۴۸ ساعته اجاره میدهیم ۸۵۵۹۵۸ و ۸۴۲۶۴۴ هاوش

خانواده ایتالیائی ۲۲۹۵۴۵ـ۲۲۴۵۰۲

آپارتمانی حدود خیابان جردن یا مصدق ـ ۲ خوابه با تلفن برای سکونت ۲ برادرکارمند مورد نیاز است. ۸ صبح تا ۲ بعد از ظهر. ۸۹۳۰۸۹
۶ بعد از ظهر تا ۱۰ شب ۶۸۰۷۲۲ خطیبی

یک مغازه در شمال یا غرب خریداریم ۶۳۷۱۷۱ از ۶ تا ۱۰

تهیه مسکن یونیک
آپارتمان و ویلا جهت اجاره نیازمنداست. ۲۲۴۴۳۰ و ۲۲۶۴۸۷

مسکن کاویران
بچندین دستگاه آپارتمان برای اجاره محل کار درشمال شهر نیازمنداست ۸۳۹۹۷۵

مغازه‌ای با آب و برق در خیابان اصلی برای تایپلونویسی ۸۴۱۸۹۹

خریدار یک قطعه زمین بانامه عمران ۲۹۲۰۸۲.

مالکین عزیز
برای اجاره و رهن یا فروش و سرقفلی به رادهاوس اطمینان کنید. ۶۸۴۴۷۸ـ۶۸۶۰۳۰

یکدستگاه آپارتمان همکف یا زیرزمین بزرگ جهت نمایشگاه سیسمونی نوزاد حوالی پیروزی ـ کوکاکولا نیازمندیم ۳۴۵۴۲۹.

مسکن کاویران
بچندین دستگاه آپارتمان مسکونی برای اجاره در شمال شهر نیازمنداست ۸۳۹۹۷۵

نیازفوری
زوج جوان بدون بچه آپارتمان ۱ یا ۲ خوابه با ۵۰ هزار تومان ودیعه و ۲۵۰۰ تومان اجاره ۲۶۶۷۲۱ خانم شفیعی

سازمان ۱۲۱
بتعدادی آپارتمان و ویلا در شمال شهر برای ایرانی و خارجی نیاز فوری دارد ۲۲۴۷۲۹ـ۲۲۵۴۹۱

اجاره‌ای

اجاره آپارتمان در شمال شهر با ودیعه ۸۴۲۱۹۶ـ۸۵۸۴۰۳

ویلای اجاری
یکباب ویلا درجاده فرح آباد نزدیک به ساری جهت اجاره برای مدت حداقل یکسال نیازمندیم از ۹ تا ۴ بعدازظهر تلفن ۶۲۵۴۲۰

بخارست ۳ خوابه
شریعتی ۴ خوابه
سلطنت آباد (پاسداران) ۳ خوابه
زعفرانیه ۲ خوابه
نیاوران ۲ خوابه
باشوفاژ، تلفن وودیعه ۸۲۲۶۴۸ـ۸۳۷۸۰۵

آپارتمان، ویلا، دفتر کار مبله و غیر مبله موجود است ۸۳۸۱۷۳

اجاره دفتر مشترک مبله درمنطقه عباس آباد ۸۴۰۷۶۹ـ۷۰۲۲۶۳

شریک

یک یا دو نفر شریک با سرمایه ۳۰۰ هزار تومان مورد نیاز است ۷۵۸۲۷۲

شرکت حمل و نقل بین المللی
بمنظور توسعه فعالیت های خود یک نفر شریک مطلع و با تجربه دراین رشته را که به یکی از زبانهای آلمانی و یا انگلیسی تسلط کامل داشته باشد بهمکاری دعوت مینماید.
علاقه‌مندان با آدرس صندوق پستی ۵۴/۱۱۷ تهران مکاتبه نمایند

استخدام

به پرستاربچه شبانه روزی نیازمندیم ۶۲۸۴۹۰

خرید اتومبیل

پژو ۶۵ بیالا خریداریم تلفن ۲۹۳۳۳۷

انواع اتومبیل خریداریم ۸۵۱۵۶۰

کرایه اتومبیل

کامران سرویس
اتوبوس و مینی بوس دربستی ۶۳۴۰۱۴ـ۶۳۴۰۱۵
شبها ۷۳۳۴۵۱

فروش اتومبیل

بیوک اسپورت مدل ۸۰ مرجوعی بازرگان ۶۸۵۷۰۷ عصرها

ژیان ۵۳ تمیز بعلت مسافرت فوری بفروش میرسد تلفن ۸۳۳۲۹۶

مینی ماینر سفارشی بسیار تمیز تلفن ۲۴۲۴۶۹

کامیون کمپرسی ماک ۱۱۰ چرخ آر ۶۲۰ کاملا نو مقطوع ۴ میلیون ریال ۵۷۶۶۹۵

آریا آخر ۵۰ اتوماتیک کولردار در وضعیت عالی مقطوع ۵۰ هزارتومان ۲۷۹۶۵۳

رنو مدل ۵۷ فروشی تلفن ۶۴۷۲۳۳

ژیان ۵۷ تمیز ۶۶۱۹۶۵

ژیان آخر ۵۶ گوجه‌ای رنگ تلفن ۲۲۲۳۵۰

ژیان ۵۶ فروشی تلفن ۶۵۰۲۹۲

ماشین آلات

قابل توجه کارخانه داران ۲ دستگاه ۶۰ تولیدی نایلون و نایلکس با کارکرد خیلی کم بفروش میرسد ۶۶۵۱۳۳

یکدستگاه پرس تجاری نو یا دست دوم نیازمندیم ۳۶۳۶۶۷

یکدستگاه لودر ۲۲۰ سوپر دارفورد کاوا ویکدستگاه لودر ۲۰۰ ویکدستگاه کمپرسی لیلاند بفروش میرسد ـ تلفن ۸۴۷۹۸۲

بارکش شهری

طوس بار
۹۵۵۵۵۶
۹۵۵۵۵۷
متخصص درحمل و نقل موسسات ومنازل
جرثقیل آماده کرایه

فردبار
حمل بار واثاثیه
۵۴۵۵۵۵
۵۴۵۵۵۶

خوش بار
حمل بار و اثاثیه منزل
۹۵۶۰۰۰
۹۵۶۰۰۱
۹۶۰۰۹۶

کیهان بار
بارکش شهرستان
۳۴۳۳۳۴
۳۴۳۳۳۵

ژاله بار

بارکش شهر و حومه ۳۶۳۳۸۷

شرکت حمل ونقل بین المللی پارا
برای انجام هرگونه بسته بندی واسباب کشی لوازم خانگی واداری در سراسر ایران آماده میباشد ۹۲۹۰۹۶

ظفر بار ۲۹۶۹۳۹.
شهر و شهرستان بدون تعطیل.

گمشده

یکبرگ سهام ۱۵۰۰۰ ریالی بشماره ۲۳۷۰ مربوط بتاکسی شماره ۲۲۷۲۵ تهران ـ ۱۱ بمالکیت آقای محمود خوشگفتارلعلی مفقود گردیده از درجه اعتبار ساقط است.

دسته چک ۵۰ برگی حساب جاری ۳۴۰ بانک صادرات شعبه ۱۷ شهریور منطقه ۱۵ شرکت تعاونی بازرگانی آردل از شماره ۵۴۶۸۰۱ الی ۵۴۶۸۵۰ و دوفقره چک امضاء شده و بقیه سفید بسرقت رفته از درجه اعتبار ساقط است.

اطلاعیه نظام پزشکی مرکز در مورد فقدان پروانه
پروانه موقت دندانپزشکی متعلق به آقای دکتر عزت اله حریری فرزند فضل اله بشماره ۱۵۳۳۳ مورخ ۱۳۴۳/۱۲/۴ مفقود گردیده است. از یابنده تقاضا میشود آنرا به نظام پزشکی مرکز (خیابان حافظ ـ خیابان شیرین یا بوسیله صندوق پستی ۳۳۷۴ تهران) ارسال دارند. چون پروانه جدید صادر میگردد پروانه مفقود شده بهرحال از درجه اعتبار ساقط است.
سازمان مرکزی نظام پزشکی ایران

دفترچه مالکیت پیکان مدل ۵۶ بشماره شهربانی ۲۶۹۴۱ تهران ـ ۰ بنام جلیل شهباز آزادی مفقود گردیده از درجه اعتبار ساقط است یا بنده با تلفن ۵۳۴۸۵۶ تماس بگیرد

چرا درخارج از کشور تحصیل نمائید؟!

تدریس. جی ـ سی ـ ای در ایران
انستیتو علمی شهاب برای ترم دوم سال جاری جهت دروس جی ـ سی ـ ای عادی و پیشرفته A — LEVE O — LEVEL
ثبت نام مینماید دفتر انستیتو ـ خیابان انقلاب خیابان رامسر شماره ۸۶ تلفن ۸۳۰۸۸۰.

کارخانه تهران صنعت

ظرفیت به لیتر	قیمت	ظرفیت به لیتر	قیمت
۳۰۰۰	۳۳۶۰۰	۱۰۰۰۰	۷۶۵۰۰
۴۰۰۰	۳۸۴۰۰	۱۵۰۰۰	۱۰۵۶۰۰
۵۰۰۰	۴۳۲۰۰	۲۰۰۰۰	۱۴۷۵۰۰
۶۰۰۰	۵۰۴۰۰	۲۵۰۰۰	۱۶۹۶۰۰
۸۰۰۰	۶۸۶۰۰	۵۰۰۰۰	۲۵۳۴۰۰

وانواع منابع دوجداره انبساط آب
تحویل تلفنی درسراسرکشور ۷۸۲۰۷۵

پروفیل چهارچوبی
نبشی ـ زد Z ـ ناودانی تلفن ۷۸۵۳۴۴
لوله (۱۳) اینچ (۳۲ سانت) ۶ متری

۱ـ مرغ (ذبح اسلامی)
۲ـ پرنج آمریکائی
۳ـ روغن ذرت
با قیمت بسیار مناسب مستقیم از آمریکا آماده حمل
انواع پهوی‌سی و مواد اولیه برای کارخانجات پلاستیک سازی و لوازم یدکی کارخانجات آماده حمل فوری.
جهت کسب اطلاعات بیشتر با ژاپنهای انگلیسی یا فرانسه یا فارسی با ما مکاتبه کنید.
Overland International Inc.
USA 4812 Genesta Street Encino CA. 91356
ویا با تلکس شماره ۹۱۰۴۹۵۱۱۹۹
OVERLAND I L S A.

قابل توجه صاحبان کالا از یونان:
سرویس هفتگی منظم از بنادرولوس، سالانیک، کاوالا، یونان بمقصد تهران: شروع از هفته اول فوریه ۱۹۸۱ حداقل زمان تحویل باردرتهران سه هفته پس از دریافت کالا از بنادریونان.
جهت کسب هرگونه اطلاعات لطفا به آدرس زیر مراجعه فرمائید:
شرکت حمل و نقل وارتااکسپرس ـ خیابان استاد مطهری خیابان دریای نور شماره ۰۳۲ تلفن ۶۲۰۹۵۹ و ۶۲۰۹۶۰

بازار بزرگ فردوسی
مغازه های طبقات فوقانی بازار بزرگ فردوسی واقع در خیابان فردوسی روبروی دیوار سفارت انگلیس که مجهز به فنکوئل میباشد برای امور بنکداری و تولیدی واگذار میشود ـ تلفن ۳۹۳۳۹۷

غذای آماده
(با سالن و بدون سالن).
جهت مهمانیها، ادارات ـ یختیران ۲۳۲۲۶۸

تالار پذیرائی یاس نو
آماده پذیرائی ازجشنها ومیهمانیهای شما
تلفن روزو: ۷۸۰۳۱۱

پارکت
مرکز پخش انواع واقسام پارکتهای ایرانی وخارجی و تعمیرات فوری ۲۳۷۸۸۵

تالار پذیرائی مولن روژ
پذیرای عزیزان شما در جشنها و میهمانیها
جاده قدیم شمیران ابالاتر از سینما مولن روژ ۷۵۸۴۲۵

نصب سرویس تعمیرات نگهداری
شوفاژ ـ تهویه مطبوع شرکت تاسیساتی آزورف، ۸۲۲۶۹۹

توجه
مبلغی بابت انگلیسی سال ۵۸و۵۹ در حساب انجمن دبستان عصردانش باقی مانده از کسانی که مایل به دریافت هستند از ۵۹/۱۱/۵ لغایت ۵۹/۱۲/۱ به دفتر مدرسه مراجعه وگرنه صرف بهبود وضع مدرسه خواهد شد.
انجمن دبستان عصر دانش

شرکت تولیدی مواد غذائی کمن
نمک نمکدان دربعبه های ضدرطوبت
نمک آشپزخانه و صنعتی از شهرستانها نماینده میپذیریم تلفن ۹۵۸۲۶۹

آقای بهرام قریب دارای شناسنامه شماره ۸۳ صادره از حوزه ۲۱ تهران متولد ۱۳۳۳ مدعی است که گواهینامه موقت شماره ۱۴۵۶۴ صادره از دانشگاه تبریز متعلق بایشان مفقود شده است این آگهی درسه نوبت ظرف شش ماه (هردو ماه یک مرتبه) منتشر میشود تا هرکس آنرا پیدا کرده است و یا از وجود آن درجائی مطلع است مراتب را به اداره کل امور خدمات آموزشی دانشگاه تبریز اطلاع دهد.
تاریخ نشر آخرین نوبت فاقد اعتبار میباشد. از طرف مدیرکل امورخدماتی دانشگاه تبریز

قابل توجه تولید کنندگان و شرکتها و بازرگانان محترم
نمایندگان کارخانجات کره جنوبی جهت تسهیل درامروزارادات انوع قطعات یدکی وسائط نقلیه وقطعات لاستیکی و پیچ ومهره وقفل حاضر بهمکاری هستند لطفا جهت جهت اطلاعات بیشتر و مذاکرات حضوری باتلفن ۶۷۱۳۶۰ تماس بگیرید.

کاغذهای دیواری سوئیسی وموکت تمام مواد آلمانی. نماینده فعال میپذیرد تلفن مرکز پخش ۲۳۷۰۳۲ـ۲۳۷۰۳۳

۲۲۳۲۰/م الف
آگهی ثبت تغییرات درانجمن مهندسان مشاورایران ثبت شده بشماره ۷۳۹ بموجب صورتجلسهٔ هیئت‌مدیره مورخ ۵۹/۷/۲۰ محل انجمن به خیابان مصدق شماره ۲۶۰ طبقه سوم تهران ۷ انتقال یافت.
اداره ثبت شرکتها و موسسات غیرتجاری تهران

کارخانه فروشی

یک کارخانه قالیبازی باجواز صنایع و معادن وداشتن دستگاه اسپارک روژن و چهاردستگاه تراش و سه دستگاه فرز و دو دستگاه سنگ در تهران کلا و جزا فروخته میشود.
خریداران محترم باذکر نام و نشانی و شماره تلفن با صندوق پستی ۱۱/۱۹۵۵ مکاتبه فرمایند.

توجه مرغداران محترم تهران و شهرستانها

کارخانه خوراک دام و طیور مهدانه آماده فروش دان مرغ مرغوب با حواله صندوق عمران و مراتع میباشد آدرس: کرج سرپل کلاک تلفن ۲۰۸۲ـ۰۲۲۲۱.

تعمیرگاه شماره ۱ داتسون
سعید
زیرنظرمتخصصین کارآزموده
لوازم یدکی کامل انواع داتسون
میدان دوم آریا شهرا اول ۲ تاتورک تلفن: ۹ـ۹۴۰۵۲۷

آگهی

به یک نفر مهندس معدن با حداقل چهارسال سابقه کار در معادن تحت الارضی برای سرپرستی معادن ذغال سنگ واقع در ۱۵۰ کیلومتری مشهد مورد نیاز است با تلفن ۶۲۰۴۶۷ آقای آسوده تماس گرفته شود

کرکره قاضی
تعمیرانواع پرده کرکره و پرده های عمودی، لوردراپه و ساندراپه با نازلترین قیمت همه روزه
تا ۱۰ شب تلفن ۳۵۴۸۱۰

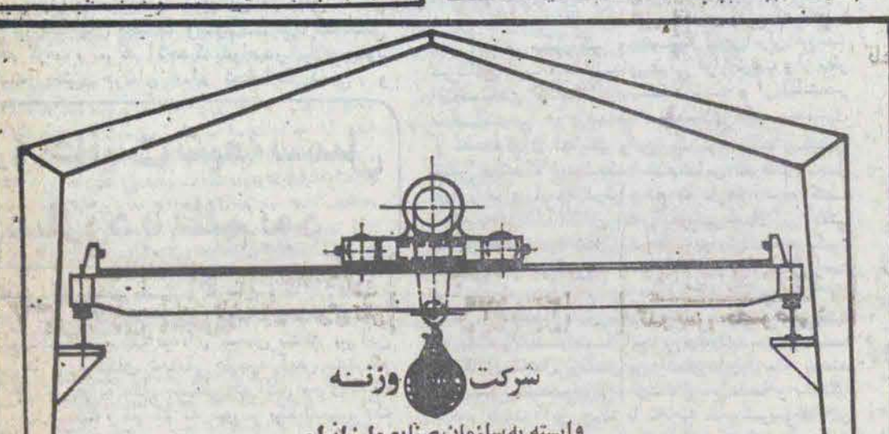

شرکت وزنه
وابسته به سازمان صنایع ملی ایران
آمادگی خود را جهت ساخت ماشین آلات صنعتی بویژه:
۱ـ انواع نوارنقاله
۲ـ فیدرهای زنجیری ولاستیکی
۳ـ انواع جرثقیل (سقفی، دروازه‌ای) باظرفیتهای مختلف
۴ـ انواع الوانور
۵ـ آسانسور: بار، مصالح کش و نفربرجهت کارهای ساختمانی
۶ـ واگونتهای معدن
۷ـ انواع میزهای رولیکی
۸ـ باکتهای بتون وسرستون ریز
۹ـ اسکلت فلزی سالن (سوله)
۱۰ـ تولیدات فلزی متفرقه
وهمچنین محاسبه وارائه طرحهای صنعتی وکشاورزی اعلام میدارد.

دفترمرکزی: تهران ـ خیابان آزادی ـ شماره ۶۴۶ تلفن: ۴ـ۹۵۰۰۸۱ تلکس: ۵۰۸۸
کارخانه: کیلومتر ۱۳ جاده مخصوص کرج بالاتر از ایران ناسیونال

شیراز: شرکت پارس ماشین خیابان صاحب دیوان پلاک ۳۳ آقای کسرائیان تلفن: ۳۵۲۶۶
اصفهان: پروتا ماشین خیابان انوشیروان جنب بانک پارس تلفن ۳۲۹۳۲
آدرس نمایندگیها: کرمان: سازمان بنوماتیک آقای هنرمندراد تلفن ۵۱۰۶
مشهد: سازمان مهدشت خیابان تهران جنب کوچه کلچین شماره ۸۳۱ تلفن ۲۵۷۲۸
اهواز: آقای شریف احمدیان خیابان ۲۴ متری خیابان نشاط شماره ۳

۲۲۵۸۲/م الف
آگهی تاسیس موسسه حسابرسی و خدماتی و توازن
نظر بماده ۸ آئین‌نامه اصلاحی ثبت موسسات غیرتجارتی موسسه حسابرسی و خدماتی توازن در تاریخ ۵۹/۴/۲۰ تحت شماره ۲۱۶۱ دراین اداره ثبت و خلاصه اساسنامه و تقاضانامه بشرح زیر جهت اطلاع عموم آگهی میشود ۱ ـ نام موسسه، موسسه حسابرسی و خدماتی توازن ۲ ـ موضوع، انجام عملیات حسابداری و حسابرسی و سایر خدمات بازرگانی و صنعتی، واردات و صادرات کالاهای مجاز بطور اعم و تاسیس کارخانجات تولیدی و نظارت آنها و کلیه اموری‌که بطور مستقیم و غیرمستقیم بموضوع موسسه مربوط گردد در تهران و شهرستانها ۳ ـ مرکز اصلی شرکت، تهران خیابان دکتر علی‌شریعتی جنب فروشگاه تعاونی وزارت بهداری کوچه سلطانی پلاک ۳/۱ طبقه همکف ۴ ـ تاریخ تشکیل و مدت از تاریخ ۵۹/۴/۲۰ بمدت نامحدود ۵ ـ تابعیت ایرانی ۶ ـ دارائی مبلغ یکمدهزار ریال ۷ ـ موسسین آقای امیرهوشنگ صباغیان، آقای عبدالمجید صباغیان ۸ ـ آقای امیرهوشنگ صباغیان بسمت مدیرعامل موسسه تعیین گردیدند حق امضاء اوراق واسناد بهادار و تعهدآور ومکاتبات به امضاء منفرد مدیرعامل با مهر شرکت میباشد.
اداره کل ثبت شرکتها و موسسات غیرتجاری

۲۲۳۲۱/م الف
آگهی تغییرات شرکت بازرگانی و ساختمانی سلمبار ثبت شده بشماره ۲۹۶۱۲
به موجب صورتجلسه مورخ ۵۹/۸/۸ تغییرات زیر در شرکت مذکور بعمل آمد ۱ ـ آقای علیرضا پندرخانی به سمت رئیس هیئت‌مدیره و مدیرعامل و آقای رضاشعبانی به سمت قائم‌مقام مدیرعامل و خانمها ناهیدپدرخانی و اعظم صدیقی به سمت عضو هیئت‌مدیره برای مدت دوسال از تاریخ فوق (۱۳۵۹/۸/۸) به اتفاق آراء انتخاب گردیدند ۲ ـ ضمن اصلاح ماده ۱۸ مقرر گردید کلیه اسناد و اوراق مالی و تعهدآور شرکت مشتمل بر چکها و سفته‌ها و بروات و قراردادهای مالی و همچنین تمامی مکاتبات اداری را مدیرعامل شرکت و یا قائم‌مقام وی هریک به تنهائی و منفردا امضاء وبامهرشرکت معمورومصادرمینمایند
اداره ثبت شرکتها و موسسات غیرتجاری تهران

۲۲۴۸۱/م الف
آگهی تاسیس شرکت آکاترانس با مسئولیت محدود
شرکت آکاترانس بامسئولیت محدوددر تاریخ ۵۹/۹/۲۲ تحت شماره ۳۹۱۱۳ در این اداره به ثبت رسیده و خلاصه شرکتنامه آن بشرح زیر جهت اطلاع عموم آگهی میشود:
۱ ـ موضوع شرکت: واردات و صادرات ـ خرید و فروش مواد غذائی و صنعتی و دستی در داخل و خارج از کشور
۲ ـ مرکز اصلی شرکت: تهران خیابان دکترفاطمی خیابان پیروزه میدان فرح‌بخش پلاک ۷۷
۳ ـ سرمایه شرکت: مبلغ پنج‌میلیون ریال
۴ ـ مدیران و دارندگان حق‌امضاء: آقای حسین عطرافشان بسمت مدیرعامل آقای محمدکیان‌بخش بسمت رئیس‌هیئت‌مدیره شرکت برای مدت نامحدود انتخاب گردیدند که حق‌امضاء کلیه اوراق و اسناد از قبیل چک و سفته و بروات و قراردادهای تعهدآور و غیره منفرداً با امضاء مدیرعامل و رئیس‌هیئت‌مدیره همراه با مهر شرکت معتبر خواهد بود.
مدیرکل ثبت شرکتها و مالکیت صنعتی

۲۲۴۸۴/م الف
آگهی‌تغییر حق امضاء در شرکت ایران‌سید با مسئولیت محدود ثبت شده بشماره ۱۳۶۴۳
باستناد نامه شماره ۹۲۷۲ ـ ۳۰۶ـ۲۴ـ۵۹/۹/۲۴ و با توجه به نامه شماره ۹۵۱۶ـ۳ـ۵۹/۹/۱۱ دادستان انقلاب اسلامی مرکز مقرر گردید که کلیه اوراق تعهد آور و غیرتعهدآور شرکت با امضاء آقای محمد حسین منتظری فرزند عباس شناسنامه شماره ۶ نماینده بنیاد مستضعفان معتبر خواهد بود.
اداره ثبت شرکتها و موسسات غیرتجاری تهران

آگهی تعیین نماینده‌ان شرکت خارجی جی ـ ای ـ ام ـ ای ـ کمپانیا ایتالیانا مونتاجی ایندوستریالی اس.پ.ا ثبت شده بشماره ۱۲۴۴ برابر اصل و ترجمه گواهی‌شده وکالتنامه تنظیمی مورخ ۱۷ اکتبر ۱۹۸۰ هریک از آقایان جیوانی کاستلی و ماندروسانگالی بسمت نمایندگان شرکت در ایران تعیین شدند. هریک از نامبردگان طبق وکالتنامه دارای کلیه اختیارات لازم برای اداره امور شرکت در ایران می‌باشند از جمله ظهرنویسی چکها ـ بروات ـ حوالجات ـ امضای چکها ـ نمایندگی شرکت نزد کلیه مقامات ـ انجام هرگونه عملیات و معاملات در اداره رآه‌آهن ـ کنتیرانی ـ گمرک ـ پست و تلگراف و بطور کلی نزد کلیه ادارات حمل و نقل دولتی و خصوصی ـ انجام خریدها و انعقاد و فسخ و اصلاح قراردادها و غیره. اختیارات فوق با امضای هریک از نامبردگان رسیده و ممهور به مهر شعبه شرکت در ایران خواهد بود.
اداره ثبت شرکتها و موسسات غیرتجاری

روحانیت

در گذشته، حال و آینده

دکتر گلزادهٔ غفوری - نماینده مجلس شورای اسلامی

آیت‌الله خسروشاهی - عضو جامعهٔ روحانیت مبارز

درباره نقش حرکت‌ساز روحانیت شیعه دراسلام وایران پیش از انقلاب اسلامی و وظیفه سنگینی که از همین رو پس‌ازانقلاب نیز بر عهدهٔ روحانیت متعهد خواهدبود برآن شدیم تا نظرات تنی چند از اعضای ارجمند جامعه روحانیت را جویا شویم، دراین رابطه همچنان که اقتدودانید، بعده‌ای از ایشان اصلا" دسترسی نیافتیم وبعضی دیگرشان نیز پس‌از چندی امروزوفردا‌کردن عنایتشان‌را بنابه ملاحظاتی که خود میدانند، ازما دریغ ورزیدند، بهرتقدیر، تا آنجاکه درمجال‌وتوان‌مان بود توانستیم خدمت حضرات آقایان خسروشاهی، عضو جامعه‌روحانیت مبارز، و دکتر گلزاده غفوری نماینده مجلس شورای اسلامی برسیم ونظراتشان را جویا شویم، برای جبران جای خالی بخشی از نظراتی که ازاین طریق نیافته بودیم نیزبه‌تلخیص ونقل نظرات آقایان دکتربهشتی که امیدواریم مجازمان داشته‌باشند واستاد شهید مطهری تقریبا" درهمین زمینه، از کتاب "بحثی پیرامون مرجعیت و روحانیت" که درسال ۱۳۴۱ چاپ شده‌است، مبادرت نمودیم، با امید اینکه درحد مجال وتوانمان به روشنگری این موضوع فراوان درخور توجه و اهمیت کمک کرده‌باشیم.

بسم‌اللهالرحمن‌الرحیم

این فرصت خوبی است که درباره یکی از موضوعاتی که امروز مساله مردم ماست و آگاهی برآن بسیار لازم‌است، تحت‌عنوان روحانیت و این قدرتی که امروز در این مملکت بدست روحانیت افتاده، بطورکلی بحث کنیم. با وجود وسعت دامنه این بحث، از نظر تمدن بشری که نهاد دینی چه بوده و به چه وسیله در طول تاریخ بشری، این نهاد ازضاء می‌شده و بعد، منهای پیدایش ادیان، اصولا ریشه‌هایی که در اعماق روح انسانها، جنبه معنویت داشته، اینها، چه چیزهایی را ایجاب کرده که بصورت نهاد در جامعه ما پیدا بشود. بعد در ادیان هرکدام، پیشوایان دینی آنها، به چه صورتی، متصدی چه نوع‌اموری بودند، و بعد در اسلام، این مساله چگونه مطرح شده، اصلا"خود کلمه "روحانی" و "روحانیت"، که البته یک ریشه اسلامی به آنصورت تاآنجایی که من‌میدانم ندارد، و این یک اصطلاحی است که بعدها معروف شده، در زبان فارسی هم به این ترتیب آمده که روحانی و روحانیت که معمولا در برابر جسمانی و جسمانیت بکار برده می‌شده این یک بحث دامنه‌داری است، که الان مجال طول و تفصیل آن نیست. و بعد در اسلام هم از آن وقتی که گسترش پیدا کرد، مساله علوم اسلامی ایجاب کرد که تحقیقاتی بطور منظم و عمیق دراین باره انجام بگیرد، مخصوصا با گسترش قلمرو حکومت اسلامی، در سرزمینهای مختلف، حوزه‌های علمیه‌ای تشکیل شدو در قسمتهای مختلف ازعلوم اسلامی، مطالعاتی انجام گرفت، کم کم آنچه که در صدر اسلام وجود نداشت یعنی حرفه‌ای بنام تحقیقات دینی، و

روحانیت شیعه سمبل مبارزه با ظلم بود

محققینی که ممحض باشند و کارشان فقط این باشد، بوجود آمد و تدریجا ایجاب کرد که بخاطر گسترش دامنه تحقیقات، یک عده‌ای ممحض شدند در این قسمت‌ها و رشته‌های تحقیقی بوجود آمد. بعد هم در طول تاریخ به علل مختلفی که الان مجال بحث در آنها نیست، کم کم به صورت یک تیپ و یک طبقه‌ای درآمدند که به‌نظر من نمی‌بایست به این صورت (البته با توجه به آن روحی که ما در اسلام سراغ داریم) در می‌آمد. این وضعی را که تشیع در طول تاریخ، مخصوصا تاریخ ایران، پیدا کرده، خوب قابل بحث است که به چه علت و چگونه ایجاد گردید و متصدی چه‌نوع مسئولیتهایی شد و چه خدماتی در رابطه با تحقیقات اسلامی، انجام گرفت تا بعد می‌رسیم به دوران‌های اخیر که از زمان مشروطیت شروع می‌کنیم، میائیم جلوتر که زمان صفویه این مساله به‌چه صورتی درآمد و مشاغلی که در جامعه متناسب بود با امور دینی و با نهادهای دینی مردم در تماس بود و ایجاب می‌کرد که چه کسانی متصدی امور باشند، و حتی بسیاری از القابی که الان وجود دارد، یادگار همان دورانها هست. آن چیزهایی که بسوند "اسلام" دارد مثل: "حجت‌الاسلام"، "ثقه‌الاسلام"، و نظایر آن امروزه بسیار استفاده می‌شود، در حالیکه در دوران‌های سابق، مثلا در زمان مرحوم کلینی که حدود هزار و چندسال قبل از این زندگی می‌کرده و از فقها و محدثین بسیار محترم و گرانقدر بود به ایشان در آن موقع می‌گفتند، "ثقه‌الاسلام" و مثلا امثال غزالی را که یک‌محقق اسلامی معتبر بوده، می‌گفتند، "حجت‌الاسلام". ولی بعدها این القاب صورت‌های دیگری گرفت و به مشاغل خاصی تعلق یافت. همینطور کلمه "صدر" و "صدرالصدور" و... اینطور چیزها که از دوران صفوی میباشد. اینها یک تاریخچه‌ای دارد که درجای خودش باید به‌آن اشاره کرد. تا می‌رسیم به دوران مشروطیت که کم‌کم این‌ها، به‌صورت یک طبقه‌ای درآمدند، حتی اگر مطالعه کرده باشید، در آن شرایط انتخاب‌کنندگان و انتخاب‌شوندگان که در دوره مشروطیت، برای اولین‌بار قانونش گذشت، آنجا شش طبقه را که باصطلاح حق رای داشتند و می‌توانستند رای بدهند، معین کرده بودند به عنوان یک طبقه، از علما و طلاب یادشده بود. با اینکه قبلا اینها آنطور یک صنف خاصی و تیپ و طبقه خاصی نبودند، به آن‌ترتیب که بگوئیم اینها هم مثلا مصالح و منافع خاصی دارند مثل تیپ تجار تیپ اشراف، تیپ شاهزادگان، که در آن شش طبقه شاهزادگان قاجاریه یک تیپ بودند، باصطلاح اشراف و اعیان یک تیپ بودند، علما و طلاب یک تیپ‌بودند، تجار یک‌تیپ بودندو ملاکین و فلاحین مثلا، یک تیپ بودند و اصناف هم یک تیپ. ولی بالاخره، کم کم همانطوریکه گفتیم، مشاغل زیاد و نیازهای زیاد و گسترش علوم اسلامی ایجاب کرد که یک عده‌ای که می‌توانستند ضمن کارهای خاصی که برای خودشان داشتند، سلسله مطالعاتی هم داشته باشند. البته این تکلیف هر مسلمانی است که ضمن کاری که دارد، دین‌شناسی هم داشته باشد، با توجه باینکه شما می‌دانید، هر مسلمانی باید در اصول اعتقادیش اجتهاد و مطالعه داشته باشد. بعضی‌ها هم که ذوق داشتند و در کنار کارهایی که در اجتماع داشتند مطالعات اسلامی هم در فروع و در مسایل مربوط به دین داشتند ولی در عین‌حال یک عده‌ای ممحض شدند. اما از اینجا مساله یک بحث جدیدی را باز می‌کند و آن این است که به‌خصوص، حالا در میان غیرسیعه، مساله روحانیت و تقسیم مشاغل و اینکه در واقع با آن دیدی که آنها داشتند و مساله "اولی‌الامر" این‌که هرکسی که قدرت را بدست می‌گرفت، قدرت او، از دیدگاه فقهاء غیرشیعه، تقریبا

مشروعیت داشت البته اینجا خودش یک بحث کلامی عمیقی وجود دارد که الان وارد آن بحث نمی‌توانیم بشویم که مجوز مشروعیت و قدرت از دید علمای دینی در طول تاریخ‌اسلامی، چه چیزی بوده، آن چیزی که درمیان شیعه شاخص بود این بود که قدرت‌هایی که بدست می‌آید به‌عنوان سلطان، به عنوان ملک، به عنوان امیر و آن کسانی که مسلط بودند براوضاع سیاسی ـ اجتماعی، از دیدگاه روحانیت شیعه، با توجه به آن اصولی که در مورد امامت‌و در تصدی قدرت‌در زمان غیبت کبری داشتند اینگونه اقتدارات مشروعیت نداشت. برای‌اینکه حکومت در اسلام و از دید شیعه مختص خداست و باید مجوز خدایی داشته باشد. این بود که حتی از زمان صفویه به بعد، سعی می‌کردند کسب مجوز کنند از طریق اینکه رضایت اینها و امضاء اینها را برای کار خودشان بدست بیاورند. پس شاخص روحانیت در شیعه این بود که با خیلی قرص و محکم در برابر قدرت‌های مسلط (چون نمی‌توانستند کاملا عدل اسلامی‌را و عدالت اجتماعی اسلامی را پیاده بکنند) می‌ایستادند، با حداقل سکوت می‌کردند و بعد هم دخالت نمی‌کردند. کمااینکه دورانهای اخیر نشان می‌دهدکه مسلمان‌های علاقه‌مند به روحانیت، بهیچ‌رو در امور سیاسی دخالت نکردند، یعنی یک نوع باصطلاح مبارزه منفی بود که، روی ضرورت و ناچاری یک سلسله مقررات اجتماعی را عمل می‌کردند که این خودش مساله‌انگیز بود که با تاکید اسلام براین که "من اصبح‌ولم اهتم بامورالمسلمین فلیس بمسلم" چطور مسلمان باید همینطور ساکت باشد و این موضوع یک تیپی از روحانیت بیداد و مسئول و متعهد را نمی‌گذاشت که آرام و همینطور ساکت باشند و این مظالم را نظاره کنند. بخصوص وقتی که کشورهای اسلامی بطور کلی و مخصوصا کشور ایران درست در دامن غرب و سیاستهای غربی قرار گرفت و از نظر اقتصادی کاملا وابسته شد و از نظر سیاسی در واقع استقلال فکری و تصمیم‌گیری نداشت واین یک نوع ذلت ونکبتی تلقی میشدکه ازدیدیک اسلام‌شناس غیرقابل تحمل بود، برای اینکه درقرآن‌هم ما بارها داریم که "ولن یجعل‌الله‌الکافرین علی‌المومنین سبیلا" یعنی نباید مومن زیردست باشدو کافر برایش تصمیم بگیرد حالا بازمساله کافرهم بعنوان کافری‌اش، ممکن است همانطورکه دراسلام دارد "الملک‌یبقی‌مع‌الکفر ولا یبقی‌مع‌الظلم" قابل تحمل باشد، ولی چون اینها کفروظلم‌راتوأما "انجام میدادند، بمرحله غیرقابل تحمل رسیدواین انسان‌های‌وارسته بودند. که میتوانستند باپاکی خودشان، ملجاء و پناهگاه مردم باشند، این‌بودکه با تجربه تلخ‌وشیرینی‌که این ملت‌داشت، بهرکس وبهرجبهه‌ای که روی آورد، دیدکه بایک نوع‌سازشکاری بازهم همان محرومیتها بنوعی ابقاء شد. این بودکه یک پناهگاه برایش مانده‌بود، باتوجه به اینکه قبل‌ازاین انقلاب بسیاری از دانشمندان بیداروتعهد بودندکه جانانه زحمت کشیدند وبا واقع‌بینی شروع‌کردند به نسل‌سازی، باتشکیل مجالس صحیح‌دینی، باوجودیکه باتشکیلات آن‌زمان میبایستی مجالس‌قشری باشد، فقط نوحه‌خوانی باشدوعمق نداشته باشد، چگونگی برپاداشتن مراسم مطرح باشدولی. چرائیش مطرح نباشد واین‌کسانی که دلسوز بودند، اسلام‌شناس بودند، ازجهان اطلاع داشتند، الفبای بین‌المللی را کمابیش آگاه‌بودند ودرعمل‌هم پاک‌مانده‌بودند. اینها تنها پناهگاهی بودندبرای ملت محروم‌وستم‌کشیده، این‌بودکه اینها محوراین‌مبارزات‌بودند بخاطرآن‌پاکیشان‌و آگاهیشان وبعدهم که مبارزه باظلم، سمبل روحانیت شیعه‌بود. حالا جزئیات آن که چه‌جور جریان پیدا کرد که

تا آنجائی که من می‌دانم، اصلا خود کلمهٔ «روحانی» و «روحانیت» ریشهٔ اسلامی ندارد

بداین مساله رسید بماند. مساله مهم، مساله آینده روحانیت‌است دراین کشور که حالا با این اعتمادی که مردم کردندو روی آوردند به روحانیت این همه اعتماد، این همه از خودگذشتگی، این همه حالت تسلیم‌که شاید سابقه کمتر درتاریخ دارد که به این کیفیت باشد. الان این چند مسئولیت بزرگ‌رامتوجه روحانیت کرده‌که به نظرمن‌یک بیدارباش بسیاربسیار بزرگی‌است‌والان‌دریک امتحان بزرگ تاریخ قرار گرفته‌اند این‌ها، مسئولیت در نزد خدا، مسئولیت درنزد اسلام‌و مسئولیت درنزد این امتی‌که اعتماد کردندومسئولیت دربرابرتاریخ ونسل آینده و بخصوص باتوجه‌به ارتباطی که دنیاامروز با همدیگر دارد، و اینهاهم ادعا کرده‌اند که ما اسلام درطول ۱۴قرن را نمیخواهیم پیاده کنیم، اسلام محمد (ص) وعلی را میخواهیم پیاده کنیم توجه‌هم داریم که اسلام‌محمد (ص) وعلی، تکیه‌اش روی عدالت وقسط است نه‌یک مشت قشریات ویک مشت اعمال‌فشار و....

(البته باید گفت: که روحانیت بیدارو دلسوز نگرانندازاین کارهایی که دراین دوسال‌بنام روحانیت و توسط یک عده‌ای که عنوان روحانی داشتند و در مصادر امور قرارگرفتند که شرط اولشان همانطور که گفتیم علت توجه مردم به اینها، سلاح‌پاکی وتقوی‌شان بود، نگرانی این‌است‌که سلاح‌پاکی و تقوی فراموش بشود وقدرت که وسیله است برای پیاده‌کرده هدف، تبدیل بشود به‌یک اصالتی وبعد ماهم خودمان را توجیه بکنیم وچون کمی‌هم درس خوانده‌ایم خوب بلدیم خودمان‌را توجیه بکنیم، نگرانی این‌است که آن‌اعتماد واطمینان به روحانیت‌که‌در طول تاریخ، پناهگاهی بوده‌است برای مردم، خدای نخواسته خودمردم در برابر روحانیت بعدا" بایستند بخاطر اینکه میبینند از عدالت خبری نیست وبه قشریات پرداخته‌شده‌است.)

برای اینکه نتیجه بگیریم از فرصت‌کوتاه باید بگویم‌که من تاکیدم براین است که اولا": انتظار این‌بودکه دراینجا یک نظام اسلامی عرضه بشود متاسفانه الان همانطوریکه میبینید، همان نظام پارلمانتاریسم وبسیاری از مسایلی که ما میگوئیم "نه‌شرقی ـ نه‌غربی" ولی دنباله آن مسایل وجود دارد. مثلا"چهارچوبها همان چهارچوبهاست حال اینکه الان بهترین فرصتی‌بودکه ما حداقل بعنوان معرفی یک نظام اسلامی، فورا"کار را بدست خود مردم میدادیم ومردمی که بهشان میگوئیم شما به ما اعتماد کردید بیشتر از نودوهشت‌درصد بما رای دادید یعنی به اسلام رای دادید، هرچه زودتر با این امکاناتی که بود، مردم‌را به اسلام آگاه میکردیم وکاررا بدست خودشان میسپردیم، بطوریکه ملت

مسؤولیت مهم رهبری دینی رشد دادن تفکر مردم است، نه بی‌خبر نگاه داشتن آنها

آسیب‌ناپذیر بشوند، اگر نه اگر خدای نخواسته اگرما بخواهیم بازیک قشرا شاخص کنیم دریک امتی بنظرمن این برخلاف ایده اسلامی‌است، برای اینکه اسلام میخواهدتمام مردم درحد اسلامی خودشان آگاه باشند وخودشان همه سرباز وهمه فرمانده امت خودشان باشندو بنابراین، این مساله که اینها را منکی کنیم، یعنی دراصطلاح مثل کسی‌که خلع ـ سلاحش میکنند، خلع‌سلاح فکری‌اش بکنیم، بگوئیم فقط به یک تیپی که آنها برای‌شما فکر بکنند واین تجربه بسیار تلخی‌هست که هرامتی، تکیه کرده‌است فقط به یک قشری از خودش، ممکن‌است الان این قشر صالح باشد ولی بعد داشتن مشاغل کم‌کم غرور میآورد وکم‌کم باصطلاح غفلت میآورد مساله حوزه‌های علمیه را سئوال کردید. سابقا" خودمن‌وقتی در سال ۱۳۲۰ وارد قم شدم، البته بعداز تحصیلات باصطلاح جدیده آنموقع خودم میدانستم هیچ انگیزه‌ای‌برای من وجود ندارد، جز معنویت، برای اینکه هیچ‌کس تشویق نمیکرد وهیچ‌پستی نبود جز محرومیت وجز سرزنش و ... ولی میرفتیم آنموقع هم مدرسه فیضیه هنوز برق نداشت، باچه عشق و علاقه‌ای ولی حالا اگر بعنوان اینکه شغل میدهند و قاضی میکنندت وحاکم شرعت میکنند، امام جمعه‌ات میکنند، هیچ بعید نیست‌که یک دروودروازه‌بازی باشد و خدای نخواسته ازاین به‌بعد قابل پیش‌بینی نیست که اگرکنترل دقیقی، یعنی بیداری عمومی برای مردم پیدا نشود، باهیچ قانون و آئین‌نامه‌ای هم نمیشود این چیزهارا درست‌کرد. بهرحال این نگرانی وجود داردکه روحانیت درآینده آن تکیه‌گاه بودنش را بتواند حفظ بکند، و مساله‌ای که حالا قدرت اجرائی دستشان است، فورا" باید مساله شورائی بودن کارها ودردست مردم بودن واگر اینهاهم طبق تربیت‌های غلط گذشته، هنوز عادت نکرده‌اند که کارهای دستجمعی را، خودخواهی‌هاشان را کنار بگذارند، قوم‌وخویشی‌هارا کنار بگذارند، هدف‌الهی‌را درنظر داشته‌باشند این با تربیت‌های صحیح، بااین وسایل ارتباط جمعی، از نظر حکومتی باید فورا" یک کاری کرد که قدرت دردست‌خود مردم باشد. فرض‌هم این است‌که مردم موحد ومسلمان وعلاقمند به اسلام هستند واسلام‌شناسی را منحصر نکرد به یک تیپی، برای اینکه بعددر، خود همین‌آقایانی که بنام فقهاء هستند، اختلاف اجتهاد پیدا میشود، بعد تابحال مردم یکطرف یکپارچه بودند، قدرتهای ظالم یکطرف، ولی حالا اگر خدای نخواسته تشتت آراء پیدا بشود، بعد رودررویی وهمه‌هم بخاطر ایمانشان وحمایت‌از اعتقادشان و اجتهادشان، این بهترین فرصتی است‌که دشمن خارجی بتواند تفرقه بیندازد. بنابراین الان‌دریک دوراهی بسیار بزرگ تاریخ ما قرارگرفتیم و تاکیدمن این‌است که باتوجه به خطاب و تهدیدی‌که درحقیقت در قرآن هست‌که" لاتخونوالله‌ورسول‌تخونوا امانتکم" این امانتی‌است که درطول بعثت انبیاء که همه میخواستند، البته احکام خدادر حامعه جریان پیدا بکند. الان این فرصت دراین مقطع زمانی ومکانی برای ما پیدا شده باید خودخواهیمان راکناربگذاریم، بایند اندیشه‌ها واز افکار صحیح وسالم انسانهایی که، اسلام‌شناس واقعی هستند، اما اهل تملق وچاپلوسی نیستند واهل تظاهر وریا نیستند، استفاده بشود ومیدان بیک عده آدم کم مطالعه که مختصری چیزی خوانده وبیاید منتسب بشود و منصوب بشود و بنام اسلام یک کارهایی بکند که خوب تاریخ هم امروز زیرک‌است و ضبط میکندودنیاهم ضبط میکند وبسیاری از مردم هستند که اسلام‌شناسی‌خودشان را ازطریق همین اعمال‌و رفتار میخواهند بدست بیاورند واین بسیار خطرناک ممکن‌است باشد. سلاح تقوی وپاکی بادمان نرود و استفاده ازافکار واندیشه‌ها وانحصار نگرفتن کارها را بدست خودمان‌و تیپ خودمان وهرکسی سربه‌سوی ما فرود آورد، شغلی، کاری، امامتی به‌او بدهیم، ولی هر کسی خواست انتقاد بکند وطبق وظیفه اسلامی‌اش تذکرات بدهد که آبروی اسلام درخطر قرار نگیرد، فورا" برخلاف اخلاق اسلامی، مسئله متهم‌کردن و کنارگذاشتن و... خیلی‌خطرناک است. و مسئله دیگرهم دخالت دادن مردم. در زندگیشان و بالاخره روح‌پاکی و تقوی را که قرآن به‌آن توصیه میکند، آن را داشته باشیم و درمورد برنامه‌های جوزه علمیه، یک عده‌ای که کاردان هستند، دنیادیده هستند، با تقوی هستند، آنجاهم یک کاری نکنیم مسئله انحصار پیش بیاید و مسئله تک‌حزبی که سابقا" بود حالا به صورت دیگری پیدابشود که به‌نظرمن ضایعات بسیاری میتواند داشته‌باشد، جامعه ما درحال تحول است و این قشری که الان به عنوان قشر روحانی نامیده می‌شوند، اینها باید هرچه زودتر توجه خودشان را به این نکته معطوف بکنندکه همیشه اینها بودند ومردم دریک صف و قدرتهای ظلم درصف مقابل، هرچه هم زیاد بودند، اینهابرآنها پیروز بودند، یکطوری نکنند که اینها از مردم جدابشوند و یک عده‌خاصی

می‌گویند عبدالکریم قاسم با عبدالسلام از اول طفولیت، با همدیگر رفیق بوده‌اند، با همه این احوال دیدیم یکی‌شان بدست دیگری بقتل رسید. ولی الحمدالله در انقلاب مقدسمان چنین چیزهائی که بهیچوجه در بین نیست یک جزئیاتی است. مخصوصا دست‌های اجنبی هم هست، ما مشاهده کردیم، برای ما ملموس بود که این دست‌های اجنبی چطور فعالیت می‌کنند، چطور ازاین جوانهای ناآگاه ما استفاده می‌کنند، تحریک می‌کنند، این اختلاف را می‌خواهند شعله‌ور کنند. ولی همه اینها رویهمرفته چیزی نیست و این اختلاف هم بزودی از بین خواهد رفت‌و در این جنگ تحمیلی هم که از طرف امریکا به وسیله صدام تکریتی، بما تحمیل شده، بخواست خداپیروز وغالب خواهیم شد و انقلاب ما به آن کمال نهایی خود خواهد رسید.

ولی در این راه یکی از مسائل بسیار درخور تامل این است که حب‌جاه وحب قدرت وحب نفس از ذاتیات بشراست. بالاخره همهٔ قشرها بشر هستند. توقع اینکه هیچ حب‌جاه، وحب قدرتی، مخصوصا" از یک قشر که ملجاء ملتمان هست دیده نشود، تقریبا" محال ونشدنی است. ولی همچنانکه گفتم بنابر تقدس و روحانیت انقلابمان توقع این است که یک مقدار آلودگی را ملتمان در روحانیها، نمی‌توانند تصور کنند، وبپذیرند وتحمل کنند، ولی عرض کردم این از ذاتیات بشراست. یک مقدار باید ملتمان هم آگاه بشود، با یک تدابیری همه دست‌بدست هم بدهند وپیروی از امامان بکنند، هرکه توانست موعظه کند، این دست‌های اجنبی را که می‌خواهند این معنی را خیلی بزرگ نشان بدهند ومردم را مایوس کنند، این دست‌ها را از فعالیت بیندازند، با آگاهی کامل وبالاخره هرکسی باید یک مقدار واعظ خودش باشد. همه‌مان باید به‌خودمان هم موعظه کنیم و مکرر در این جلساتی که (در هیئت حل اختلاف) تشکیل میشود، ما این را تذکر می‌دهیم که باید اول خودمان را، یک قدری وضع برنامه وکارهای خودمان را رسیدگی کنیم، آنوقت اگرخدای نکرده شیطان، شیاطینی انس وجن به ما غلبه‌کردند وما را به بعضی کارها سوق دادند، خودمان واعظ خودمان باشیم، و از آن نواقص وزشتی‌ها دست بزداریم. همه‌مان با کمال عشق وعلاقه به این انقلاب که بی‌تردید یک نعمت بزرگی است. درصدد تصحیح خودمان باشیم. آیا خاطرمان نیست که در رژیم گذشته چه حرفها می‌زدند، چه اهانت‌ها به اسلام، چه اهانتها به ملت چه تحمیلهایی نمی‌کردند؟ اینها برای اشخاص باوجدان اصلا" همیشه شکنجه بود بحمدالله والمنه حالا خیلی آزاد، راحت، همه می‌توانند مطلبی را که در دل دارند بگویند ومی‌گویند هم. می‌بینید، این یک نعمتی است. ولی باید از راه صحیح از آن نعمت استفاده بکنیم. دربی انتقامجویی نباشیم. مثلا" می‌بینید به رئیس جمهوری و نخست‌وزیر و رئیس مجلس وسایر مسئولان هرکس هرچه دلش بخواهد، روزنامه‌ها، غیرروزنامه‌ها می‌نویسند بازهم بنویسند ولی آلوده به غرض نباشد. راهنمایی شود، آنوقت هدایت وارشاد بشود. "المومن مرآت المومن" معنایش این است. نه اینکه یکجور بنویسند، یکجور بگویند که دشمنان ما از این نحوهٔ گفتن ونوشتن استفاده کنند.

راجع به حوزه‌های علمیه‌هم باید بگویم که الان ما درانقلاب هستیم. خودمن یک حوزه‌ای داشتم در مدرسه الان تقریبا" دوسال‌ونیم، سه‌سال است هیچ نتوانستم بروم آنجا وسیدگی کنم. الان در انقلاب هستیم. ولی بخواست خدا که بزودی که از این قسمت‌ها فارغ شدیم، مخصوصا" به حوزه‌های علمیه، باید بیشتر بپردازیم، بخصوص سابق که عدهٔ طلاب کم بود، نواقص کارآنها هم کم دیده می‌شد. حالا این عده زیاد شده. مثلا" تازه من قم رفته بودم به من گفتند در حدود هفت‌هزار دختر خانم که دیپلم هستند آمدند اینجا اسم نویسی کردند وطلبه شدند. خوب اگرسابق‌چهارتاپنج‌تاطلبه (خانم) بود. حالا هفت هزار شده. نواقص چهارتا پنج تا بانواقص هفت هزار خیلی فاصله دارد. اما سه، چهار نفر آنوقت چندان مورد توجه نبود، دشمنان هم نمی‌توانستند زیاد استفاده کنند حالا دلشان می‌خواهد از همهٔ قسمت‌ها نقضان‌ها را بگیرند و بزرگ‌کنند. بهرحال این وحدتی که آقایان طلاب با دانشجوها فعلا" پیدا کرده‌اند، این وحدت یک اثرات خوبی وبهتری درآینده به بارخواهد آورد یعنی آن قسمتی که دانشجوها مثلا" بعضا" در رژیمهای قبلی می‌شنیدیم، جرفهایی می‌گفتند. یا مثلا" بعضا" در خیابانها می‌دیدیم، کارهایی انجام می‌دادند، به عقیدهٔ من آن عفت و عصمتی که غالبا"، من به عنوان غالب عرض میکنم، غالبا" در روحانیان وطلاب هست، این بالاخره مقدار زیادی به دانشگاهها هم سرایت خواهد کرد، همه‌شان برادرانه نواقص همدیگر را از بین خواهند برد. کمااینکه دانشجوها، یک‌نواقصی که قبلا" در طلاب بود، فی‌المثل خمود وجمودی که بعضا" در میان طلاب مشاهده می‌شد آنها را از بین می‌برد. کمااینکه اینها نیز سهم خودشان را به آنها ارشاد و هدایت خواهند کرد، همه‌شان در یک صراط مستقیم متحدا" در خدمت اسلام ومسلمین در خواهند آمد.

از نظر اسلام، روحانیون خدمتگزار دین و متدینین و مدافع مظلومین و مبارز با ظالمان هستند

بسم‌اللهالرحمن‌الرحیم

اصولا از نظر دین اسلام، روحانیان خدمتگزار دین و متدینین و مدافع مظلومین و مبارز با ظالمان هستند. بالاخره آنچه وظیفه انبیاء بوده، آن وظیفه را روحانیان در دین اسلام متعهدند که انجام بدهند. و روی این اصل است که پیغمبر اکرم فرموده "علماء امتی کانبیاء بنی‌اسرائیل" یعنی علما امت من مثل یا افضل از پیغمبران بنی‌اسرائیل هستند. و مثل‌بودن یا افضل‌بودن، روی همین وظیفه‌ای است که روحانیان در دین اسلام متعهدند که انجام بدهند. بالخصوص در مذهب شیعه، علماء یک امتیاز دیگری‌هم دارند، و آن این است که ائمهٔ بعد از رحلت پیغمبر اکرم، همیشه در مقابل ظلم ظالم و ستمگران، مبارزه کرده‌اند، علمای مذهب شیعه هم همین طریقه را تا امروز طی کرده‌اند. و این شعار، شعار خوبی است "مکتب‌ما حسینی، رهبر ما خمینی" این یک حقیقتی است که به صفت شعار درآمده. آنوقت زوی این اصل، در این انقلاب به جهت اینکه ستم و ظلم دودمان پهلوی، به اوج رسیده بود، خیانتها و جنایتهای این دودمان و اطرافیان این دودمان طوری شده بود که برای‌احدی مخفی نبود. منتهی‌اغلب مردم از جهت ترس و اینکه مبادا گرفتار بشوند، ساکت بودند. مثل همه بشرها، غالبا به جهت ترس از ظالم‌ها در مقابل ستمگریها سکوت‌کرده بودند، ولی علماء و روحانیون مخصوصا آنهائیکه متعهدند، وظیفهٔ خودشان احساس کرده بودند که ولو کشته شوند، نباید در مقابل‌این مظالم ساکت بنشینند: مدتها بود، مخصوصا در این بیست‌سال‌اخیر، علمای‌متعهد مبارز در سخنرانی‌هایشان نقش بزرگی را در سرنگونی رژیم شاهنشاهی و رفتن دودمان پهلوی و سرنگون‌شدن این دستگاه ایفا کردند. بطوریکه خوب ملت‌ما جریانات مبارزه این علماء را دیدند و این‌که چطور جان‌به‌کف در مقابل

این ستم‌ها و ظلم‌ها ایستادند و متحمل زندانها و شکنجه‌ها و تبعیدها شدند. تا اینکه بحمدالله والمنه باعنایت خدای متعال و یک رهبری سلیم‌الفکرکه هیچگونه در قلب او سازش با ظالم و ظلم نیست، این انقلاب به نتیجه رسید و فعلا هم آنچه وظیفه همه علمای مبارز و متعهد هست، این است که مثل قبل از انقلاب که چطور با کمال اتحاد و وحدت برای سرنگونی رژیم شاهنشاهی و ازبین بردن سلسله پهلوی مبارزه‌می‌کردند حالاهم با کمال وحدت و اتحاد باید جدیت کنند، این‌انقلاب و نعمت بزرگی را که خدا به ما عنایت فرموده، از دست ندهیم، و برای تداومش و رساندنش به پیروزی نهایی بازهم مثل قبل از انقلاب جدیت بنمائیم و انشاءالله این اختلافات جزئی را هم که در اجتماعمان، و مخصوصا در بین سران و مسئولین‌امور می‌بینیم طبعا چیزی نیست و ازبین میرود وما هم زیاد فعالیت می‌کنیم که این‌اختلافات جزئی را بکلی از بین ببریم انشاءالله و طبعا در تمام انقلاباتی هم که‌تابحال شده، اختلافاتی بوده، منتهی‌چون انقلاب ما، انقلاب روحانی‌ومذهبی هست، لذا به این مختصر اختلافات هم ملتمان راضی نیست. و می‌گوید نباید این مقدار هم بوجود بیاید. درحالیکه فی‌المثل در انقلابات عراق، افغان، خوب‌ملاحظه می‌کنید، در مدت کمی سه سلسله‌همدیگر را کشته‌اند، نابود کرده‌اند،

را به‌عنوان گارد محافظ برای خودشان نگه بدارند. آن گارد محافظ هم یادشان برود که‌خودشان یک روز از مستضعفین و از همین مردم بوده‌اند. وحالا در برابر مردم بایستند. واین چیزی است که توصیه من دراین مقطع زمانی هست. بحث‌های مفصل تری مسئله روحانیت وآینده روحانیت ومسائل قضائی و امامت جمعه و مسائل دیگر دارد که احتیاج به زمان‌های طولانی‌تری‌دارد.

یکی از مسائل اساسی اینست که هرکسی باید دردین وعقیده خودش‌مجتهدباشد، واین از برجستگیهای اسلامی‌هست‌و لباس وخصوصیات هم ممیز این‌اجتهاد

حالا با این اعتمادی که مردم کردند و روآوردند به روحانیت، این همه اعتماد، این همه ازخودگذشتگی، این همه حالت تسلیم که شاید کمتر در تاریخ سابقه داشته باشد، مسؤولیت بزرگی را متوجه روحانیت کرده است

نیست، حتی بارها گفته‌شده که پیغمبر اسلام، لباسش، لباس مردم بود و وقتی می‌نشستند، یکنفر که می‌آمد، میگفت "ایکم محمد؟" واین چیزها بعدها بخاطر یک علامتگزاری و... که حالا عمامه سفید یعنی‌چه؟ عمامه سیاه یعنی‌چه، اصلا" خودعمامه یعنی‌چه. بعد مسئله اینکه از کجاارتزاق بکند. این همه که دراسلام‌تاکیدشده، خودپیامبرهاکه‌مسئولیت سنگین تاسیس یک‌نهاد دینی را داشتند. اینها همیشه میگفتند "لااسئلکم علیه‌اجرا" واصلا" اولین قدم تاثیر معنویت این است که انسان سربار دیگران نباشد "ملعون‌من‌القی کله علی‌الناس" روحانیت اگر به‌این معنی باشد که بخواهد از نتیجه دست‌رنج مردم بهره‌برد، چه ازنظر استرحامی و چه از نظر

اعمال قدرت وچه از نظراینکه من یک وقتی بحث میکردم ۵ قسم تحت عنوان روحانی درایران‌بودند و حالا هم گوشه و کنار به همین ترتیب‌هستند و این مجال‌تفصیلش‌نیست ولی. نه مسئله لباس به آنصورت مطرح بوده و هست ونه‌مسئله تحمیل بودن برمردم از نظر امرار معاش و حالا هم، همین ترتیب است. البته همه مردم. باید همانطوریکه گفتیم‌آگاه به دیانتشان‌باشند: منتهی فرض کنید همانطوریکه در تیپ اطباء هست و درآنجاکه کارپزشکی‌شان هست، یک علامتی دارند که شناخته بشوند که اینهااهل تخصص این کار هستند. یا درمسئله نظامیگری ولی.

این مستلزم این نیست که فرض کنید این لباس یک جزء دومی از شخصیت او باشد، یعنی شخصیت لاینفک از او را تشکیل بدهد، نه، منتهی این یک عرف وعادتی شده که الان به این کیفیت مردم می‌شناسند که این اهل‌این تخصص است که متاسفانه سوءاستفاده هم خیلی شده و الان هم این مسئله واردشدن‌به‌این ترتیب وحتی وارد شدن درحوزه‌های علمیه وحتی ما تجربه‌های بسیارتلخی هم داشتیم درهمان زمان هم بااینکه قدرت روحانیت، قدرت اجرائی مستقیم نبوداما چه نقشه‌هایی وجود داشت که درحوزه‌های علمیه افرادی راحتی بیگانه‌ها می‌فرستادندومطالعات‌میکردندچرا؟ برای اینکه احتیاج

درصفحه۹

متن کامل لایحهٔ قصاص

بموجب بند ۲ اصل ۱۵۷ قانون اساسی شورای عالی قضائی، مسئول تهیه لوایح قضائی متناسب با جمهوری اسلامی ایران، براساس همین وظیفه، اخیراً از طرف این شورا لوایحی تهیه شده، که سه روز قبل در هیئت دولت هم به تصویب رسید که بزودی برای بررسی و تصویب به مجلس تقدیم خواهد شد. از جمله این لوایح لایحه قصاص است که ما امروز اقدام به چاپ متن کامل آن نموده‌ایم. امیدواریم درآینده با دسترسی به سایر لوایح پیشنهادی آنها را نیز به چاپ برسانیم.

بسم الله الرحمن الرحیم
الحمدلله رب العالمین ولصلاة علی خیر خلقه محمد و آله الطاهرین ولکم فی القصاص حیوة یا اولی الالباب
(البقره ۱۷۹)

قصاص ومقررات آن

قصاص کیفری است که جانی به آن محکوم می‌شود و باید با جنایت او برابر باشد قصاص دو قسم است قصاص نفس و قصاص عضو
قسم اول قصاص نفس و احکام آن در چند فصل بیان می‌شود

فصل اول

ماده ۱ ـ قتل نفس اگر عمدی باشد موجب قصاص است واولیاء دم می‌توانند با اذن ولی مسلمین یا نماینده او قاتل را با رعایت شرائطی که خواهد آمد به قتل برسانند.
ماده ۲ـ قتل در موارد زیر عمدی است:
الف ـ مواردی‌که قاتل باانجام‌کاری قصد کشتن کسی را دارد خواه آن‌کار نوعا کشنده باشد خواه آن کار نوعا کشنده نباشد ولی در عمل سبب قتل شود.
ب ـ مواردی‌که قاتل عمدا کاری را انجام دهد که نوعا کشنده باشد هرچند او قصد کشتن شخص را نداشته باشد.
تبصره ـ مواردی که قاتل قصد کشتن‌را ندارد و کاری را که انجام می‌دهد نوعا کشنده نیست ولی نسبت به طرف بر اثر بیماری یا پیری یا ناتوانی یا کودکی... نوعا کشنده باشد و قاتل نیز به آن آگاه باشد قتل عمد محسوب می‌گردد.
ماده۳ ـ قتل‌نفس‌سه نوع است: عمد ـ شبه‌عمد خطاء که احکام دونوع اخیر در کتاب دیات خواهد آمد.

اکراه درقتل

ماده ۴ـ اکراه مجوز قتل نیست بنابراین اگر کسی را وادار به قتل کنند نباید مرتکب شود و اگر مرتکب شد قصاص می‌شود و اکراه‌کننده به حبس ابد محکوم می‌گردد.
تبصره ۱ـ اگر اکراه‌شونده طفل غیرممیز یا مجنون باشد فقط اکراه‌کننده محکوم به قصاص است.
تبصره ۲ـ اگر اکراه‌شونده طفل ممیز باشد نباید قصاص شود بلکه‌باید عاقله از دیه قتل را بپردازند و اکراه‌کننده نیز به حبس ابد محکوم است.
ماده ۵ ـ هرگاه مرد مسلمانی عمدا زن مسلمانی را بکشد محکوم به قصاص است لیکن باید ولی زن قبل ازقصاص قاتل نصف دیه مرد را به او بپردازد.
ماده ۶ـ هرگاه‌زن مسلمانی‌عمدا مرد مسلمانی را به قتل رساند فقط محکوم به قصاص است و نباید چیزی به اولیاء دم‌بپردازد.
ماده۷ ـ هرگاه کافر ذمی عمدا کافر ذمی دیگری را بکشد قصاص می‌شود گرچه پیرو دو دین مختلف باشند و اگر مقتول زن ذمی باشد باید ولی او قبل از قصاص نصف دیه مرد را به قاتل بپردازد.

شرکت درقتل

ماده ۸ ـ هرگاه دو یاچند مرد مسلمان مشترکا مرد مسلمانی را بکشند ولی دم می‌تواند با اذن ولی مسلمین یا نماینده او همه‌آنها را قصاص کند لیکن درصورتیکه قاتل دونفر باشند باید به هرکدام آنها نصف دیه را بپردازدو اگر سه‌نفر باشند باید به هر کدام از آنها دوثلث دیه را بپردازد و اگر چهارنفر باشند باید به هرکدام از آنهاسه ربع دیه را بپردازد و به همین نسبت در افراد بیشتر.
ماده ۹ ـ هرگاه دو یا چند نفر جراحتی بر کسی وارد سازند چه در یک زمان و چه در زمانهای متفاوت که موجب‌مرگ او شود چنانچه قتل مستند به جنایت همگی باشد همه‌آنها قاتل محسوب‌می‌شوند و کیفر آنان باید طبق مواد دیگر این قانون با رعایت شرائط تعیین شود.
ماده ۱۰ ـ هرگاه کسی جراحتی به شخصی وارد کند وبعد از آن دیگری او را به قتل رساند قاتل همان دومی است اگرچه جراحت سابق به تنهائی موجب مرگ‌میگردید و اولی فقط محکوم به قصاص یا دیه جراحتی است کهوارد کرده مگر مواردیکه در قصاص جراحت خطر مرگ باشد که در این صورت فقط محکوم به دیه می‌باشد.
ماده ۱۱ ـ هرگاه جراحتی که نفر اول وارد کرده چنان کاری بود که او را در حکم مرده قرار داده و تنها آخرین رمق حیات در او باقی‌مانده است و در این حال دیگری سر از بدن او جدا کند یا کاری مانند این انجام دهد که به حیات او پایان بخشد اولی قصاص‌میشود ودومی تنها دیه جنایت بر مرده را می‌پردازد.
ماده ۱۲ ـ شرکت در قتل، زمانی تحقق پیدا می‌کند که کسی در اثر ضرب و جرح عده‌ای کشته شود و مرگ او مستند به عمل همه‌آنها باشد خواه عمل هریک بتنهائی برای قتل‌کافی باشد خواه نباشد و خواه اثر کار آنها مساوی باشد خواه متفاوت.
ماده ۱۳ ـ هرگاه ایراد جرح هم موجب نقص عضو شود و هم موجب قتل چنانکه با یک ضربت باشد قصاص قتل کافی است و نسبت به نقص عضو قصاص یا دیه نیست.
ماده ۱۴ ـ در هر مورد که باید مقداری از دیه را به قاتل بدهند وقصاص کنند باید پرداخت دیه قبل از قصاص باشد.

فصل دوم

شرائط قصاص

ماده ۱۵ کسیکه محکوم به قصاص است باید با اذن اولی ولی دم او را کشت پس اگر کسی بدون اذن‌ولی‌دم او را بکشد مرتکب قتلی شده که موجب قصاص است.
ماده ۱۶ ـ هرگاه پدر یا جد پدری فرزند خود رابکشد قصاص نمی‌شود بلکه باید دیه قتل را به ورثه مقتول بدهد و حاکم شرع او راتعزیر بنماید و غیرپدر و جد پدری مانند دیگران قصاص می‌شوند.
ماده ۱۷ـ هرگاه دیوانه یانابالغی عمدا کسی را بکشند قصاص نمی‌شوند بلکه باید عاقله آنها دیه قتل خطاء را به‌ورثه مقتول بدهند.
ماده ۱۸ـ هرگاه عاقل دیوانه‌ای را بکشد قصاص نمی‌شود بلکه باید دیه قتل را به ورثه مقتول بدهد.
ماده ۱۹ـ هرگاه بالغ نابالغی رابکشد قصاص می‌شودلیکن‌بهتراست اولیاء دم برای‌رعایت احتیاط شرعی از قصاص صرفنظر کنند و به دیه راضی شوند.
ماده۲۰ ـ هرگاه کسی در حال مستی شخصی را بکشد و دلائل‌کافی وجود داشته باشد که او ازحال اختیار بطور کلی خارج بوده وقبلا نیز با چنین نیتی خود را مست نکرده باشد محکوم به قصاص نیست و اگر یکی‌از این شرائط منتفی باشد محکوم به قصاص است.
ماده ۲ ـ هرگاه کسی در حال خواب یا بیهوشی شخصی را بکشد قصاص نمی‌شود لکن باید دیه قتل به ورثه او داده شود، چنانکه در دیات خواهد آمد.
ماده۲۲ـ هرگاه نابینائی کسی را بکشد قصاص نمی‌شود لکن دیه او از مال عاقله و درصورت نبودن عاقله از مال قاتل و در صورتیکه قاتل توانائی مالی نداشته باشد از بیت‌المال پرداخت میشود.
ماده ۲۳ـ قتل نفس درصورتی موجب قصاص است که مقتول شرعا مستحق کشتن نباشد پس اگر مستحق قتل باشد مانند کسی که به پیامبراکرم (ص) یا ائمه اطهار(ع) یا حضرت‌زهرا (ع) دشنام دهد یا کسیکه بحریم انسان تهاجم نموده و دفع آن جز با قتل میسر نشود یا آنکه شوهر کسی را درحال زنا با زن خود ببیند که کشتن‌هردوی آنها برای (خصوص) شوهر جائز است و در همه این موارد قصاص قاتل جائز نیست.
تبصره: آنچه در ماده ۲۳ گفته شد مربوط به مسئولیت خدائی است بنابراین درهمه موارد بالا اگر علیه‌قاتل اقامه دعوی‌شود باید جرمی را که به‌استناد آن مقتول را کشته طبق موازین در دادگاه اثبات کند وگرنه قصاص خواهد شد.

فصل سوم

شرائط دعوی قتل

ماده۲۴ـ مدعی باید درحال دعوی عاقل و بالغ و رشید باشد و اما مدعی علیه لازم نیست که دارای این اوصاف باشد بنابراین دعوی علیه کسیکه فاقد این‌صفات باشد صحیح است.
ماده۲۵ـ مدعی باید نسبت بمورد دعوی جازم باشد و با احتمال و ظن نمی‌توان علیه کسی اقامه دعوی کرد مگر در مواردیکه مخاصمه باظن و شک و احتمال متعارف باشد.
ماده۲۶ـ مدعی علیه باید معلوم باشد پس اگر مدعی بگوید" شخصی پدر مرا کشته است"، این دعوی مسموع نیست مگر آن که دربین عده‌ای محصور کند باینکه بگوید یکی از این دو یا سه‌نفر مثلا قاتل پدرم هستند در این صورت دعوی مسموع است و چنانچه آن عده منکر قتل شوند و قسم یاد کنند برائت حاصل می‌نمایند مگر اینکه قاتل بودن یکی از آنهانزد حاکم شرع مظنون باشد که از موارد قسامه است و باید طبق موادی که در قسامه می‌باشد عمل شود.
ماده۲۷ـ مورد دعوی باید معلوم باشد بنابراین مدعی قتل باید نوع آن را از لحاظ عمد یا غیرعمد بیان کند و اگر اصل قتل ثابت شود و نوع آن اثبات نشود باید با صلح میان قاتل و اولیاء مقتول و عاقله دعوی را خاتمه داد.

فصل چهارم

راههای ثبوت قتل درداد گاه

ماده۲۸ـ ۱ـ اقرار هرگاه کسی اقرار به قتل عمدی نماید گرچه اقرارش یکمرتبه باشد مستحق قصاص است.
ماده۲۹ـ اقراردرصورتی نافذاست که اقرارکننده دارای اوصاف زیر باشد:
۱ـ کمال‌عقل ۲ـ بلوغ ۳ـ اختیار ۴ـ قصد
پس اقرار دیوانه ومست و کودک و مجبور و اشخاصی که قصد ندارند مانند ساهی ـ هازل ـ خوابیده ـ بیهوش نافذ نیست.
ماده۳۰ـ هرگاه کسی به سبب سفاهت یا افلاس محجور باشد اقرار او که موجب قصاص باشد نافذ است.
ماده۳۱ـ هرگاه کسی به قتل عمدی شخصی اقرار نماید و دیگری به قتل خطائی او اقرار کند ولی دم در مراجعه به هریک از این دو مخیر است که برابر اقرارش عمل نماید و نمی‌تواند مجازات هرذو را مطالبه کند.
ماده۳۲ـ هرگاه کسی به قتل عمدی شخصی اقرار کند و پس از آن دیگری بیاید و به قتل همان مقتول اقرار نماید درصورتیکه اولی از اقرارش برگردد قصاص یا دیه از هردو ساقط است و باید دیه او را از بیت‌المال بدهند و البته این درحالی است که قاضی احتمال عقلائی ندهد که اقرار دومی توطئه‌ای برای رهائی اولی باشد.

شهادت

ماده۳۳ـ ۲ـ شهادت
الف ـ قتل عمد فقط با شهادت دو مرد عادل ثابت می‌شود.
ب ـ قتل شبه عمد یا خطاء با شهادت دو مرد عادل یا یک مرد عادل و دو زن عادل یا یک مرد عادل و قسم مدعی ثابت می‌شود.
ماده۳۴ـ هرگاه یکی از دو عادل گواهی دهد که متهم به قتل‌عمدی اقرار نمود و دیگری گواهی دهد که متهم به قتل اقرار کرد و بقید عمد شهادت ندهد اصل قتل ثابت می‌شود و متهم مکلف است نوع قتل را بیان کند اگر اقرار به عمد نمود قصاص می‌شود و چنانچه منکر قتل عمد باشد و قسم یاد کند قصاص از او ساقط است.
ماده ۳۵ـ هرگاه ولی، مدعی قتل عمد شود و یکی از دو عادل شهادت به قتل عمد دهد و دیگری به اصل قتل شهادت دهد نه به قتل عمد و متهم قتل عمد را انکار کند مندرج در باب لوث میشود که مدعی باید قتل را باقسامه ثابت کند.
ماده ۳۶ـ هرگاه یکی از دو مرد عادل شهادت به قتل دهد و دیگری شهادت به اقرار متهم به قتل دهد قتل ثابت نمی‌شود و داخل در باب لوث خواهد بود.
ماده۳۷ـ هرگاه دو مرد عادل گواهی دهند که زید مثلا قاتل فلان شخص است و دو شاهد عادل دیگری گواهی دهند که قاتل او عمرو است در این مورد هم قصاص ساقط است و هم دیه.

قسامه درموارد لوث

ماده۳۸ـ ۳ـ قسامه در موارد لوث
هرگاه قرائن و شواهد ظنی سبب شود که حاکم به وقوع‌قتل گمان پیدا کند از موارد لوث خواهد بود مانند آن که فقط یک شاهد شهادت دهد یا در جنب مقتول کسی مشاهده شود که در دستش کاردخونی دارد یا اینکه مقتول در محله‌ای دیده شود که غیر اهالی محل در ان رفت‌و آمدی ندارند بطوریکه مظنون باشد کسی از اهل محله او را به قتل رسانیده است.
ماده۳۹ـ هرگاه قرائن و نشانه‌های ظنی معارض یکدیگر باشد مورد از باب لوث خارج خواهد بود.
ماده۴۰ـ در موارد لوث ابتدا از مدعی علیه شهود معبر مطالبه می‌شود و اگر شهود نداشته باشد مدعی می‌تواند برای اثبات مطلب خود چهل و نه نفر مرد از خویشان و بستگان خود را که از جریان آگاهی داشته باشند دعوت کند تا باتفاق او جهت اثبات دعوی قسم یادکنند و چنانچه عدد آنها کمتر از نصاب باشد قسم را تکرار کنند تاپنجاه تکمیل شود در این موقع حق او ثابت می‌گردد و اگر مدعی بستگانی نداردیا بستگانش آگاهی ندارند یا آگاهی دارند ولی حاضر به‌قسم نیستند خود مدعی می‌تواند پنجاه‌بار سوگند یادکند تا حق او ثابت گردد.
ماده۴۱ـ هرگاه مدعی اقامه قسامه نکند مدعی علیه‌میتواند برای برائت خود از چهل و نه نفر مرد از خویشان و بستگان خوددعوت کند تا باتفاق او که جمعا پنجاه نفر می‌شوند همگی به برائت مدعی‌علیه سوگند یاد کنند و اگر عدد کمتر از نصاب باشد همانها قسم را تکرار کنند تا شماره پنجاه تکمیل شود و اگر منحصر به خود او شد بتنهائی پنجاه‌بار قسم یاد می‌کند و چنانچه ابا کند بنفع مدعی حکم داده می‌شود.
ماده۴۲ـ نصاب قسامه در قتل شبه عمد و همینطور در قتل خطاء محض بیست و پنج نفر می‌باشد که برطبق مواد گذشته عمل می‌شود.
ماده۴۳ـ قسامه در جراحات عضو ثابت کننده دیه است نه قصاص و نصاب آن در جراحت‌های که موجب دیه کامل باشد شش نفر است و در جراحت‌های دیگر به نسبت‌عمل می‌شود یعنی اگر جراحتی مقتضی نصف دیه باشد نصاب آن سه‌نفر خواهد بود و اگر مقتضی ثلث‌دیه باشد نصاب آن دو نفر خواهد بود ولی اگر موجب ربع یا خمس باشد بازهم نصاب آن دونفر میباشد چنانکه اگر مقتضی کمتراز سدس دیه بود مانند بریدن یک انگشت یک سوگند لازم‌است زیرا قسم کسر برنمیدارد
ماده ۴۴ ـ اگر شخصی دراثر ازدحام کشته شود یا جناره‌ای درشارع عام پیدا شود وقرائن ظنی بر نسبت قتل او به شخص یا جماعتی نباشد باید حاکم شرع دیه اورا از بیت‌المال بدهد واگر شواهد ظنی نزد حاکم اقامه شدکه‌آن قتل به شخص معین منسوب است مورد از باب لوث خواهدبود.

فصل پنجم

کیفیت استیفاء قصاص

ماده ۴۵ـ قتل عمدی موجب قصاص است لکن با رضایت ولی دم وقابل بمقدار دیه یا به مبلغی کمتر ازآن یا زیادتر ازآن تبدیل میشود پس نه ولی دم حق دارد به تنهایی قصاص را به دیه تبدیل نماید و نه قاتل.
ماده ۴۶ ـ هرگاه مردی زنی را بقتل رساند ولی دم مخیراست بین قصاص‌با پرداخت نصف دیه کامل به قاتل وبین مطالبه دیه زن ازقاتل.
ماده ۴۷ ـ هرگاه کسی که مرتکب قتل عمدی شده‌است بدون‌آنکه درصددنمرداز قصاص باشدبمیرد قصاص وهمچنین دیه ساقط است
ماده ۴۸ ـ هرگاه کسی که مرتکب قتل عمدی شده‌است فرارکند وباو دسترسی نباشد باآنکه بمیرد قصاص تبدیل به دیه میشود که باید ازمال قاتل پرداخت‌گردد. وچنانچه مالی نداشته‌باشد از اموال نزدیکترین خویشان او به نحو"الاقرب‌فالاقرب" پرداخت میشودوچنانچه نزدیکانی نداشته‌باشد یا آنها ممکن نداشته‌باشند دیه از بیت‌المال پرداخت میگردد.
ماده ۴۹ ـ اولیاء دم که قصاص دراختیار آنهاست همان ورثه مقتولند مگر شوهر یازن که در امر قصاص چه درعفو وچه دراجراء اختیاری ندارند.
ماده ۵۰ ـ زن حامله که محکوم به قصاص است نباید قبل ازوضع حمل قصاص شود وپس از وضع حمل چنانچه قصاص موجب هلاکت طفل باشد باید به تاخیر افتد تا خطرمرگ برطرف گردد.
ماده ۵۱ ـ قصاص باآلت کند وغیربرنده که موجب آزارجانی باشد جائز نیست بلکه باید با شمشیر تیزگردن اورا بزنند یا با تفنگ و مانند آن که نظیر شمشیر جانی را براحتی بکشد قصاص نمایند و مثله‌ای‌او جائز نیست.
ماده ۵۲ ـ در صورتیکه اولیاء دم متعدد باشد باید ازهمه آنها نظرخواهی شود چنانچه همه آنها راضی به قصاص قاتل باشند قاتل قصاص میشود واگر بعضی ازآنهاخواهان دیه باشند ودیگران خواهان قصاص‌میتوانند اورا قصاص کنندلکن باید سهم دیه سایراولیاء دم راکه خواهان دیه هستند بپردازند واگر بعضی ازاولیاء بطور رایگان عفو کنند دیگران میتوانند بعداز پرداخت سهم عفوکنندگان به قاتل اورا قصاص نمایند.
ماده ۵۳ ـ ولی دم بعداز اذن والی مسلمین و نبودن محذور و فساد میتواند شخصا"قاتل را قصاص کندچنانچه میتواند دراجراء قصاص وکیل بگیرد.
ماده ۵۴ ـ هرگاه ولی دم صغیر یا مجنون باشد ولی او (پدر یا جدپدری یا قیم منصوب از طرف‌آنها یاحاکم شرع طبق ضوابط باب ولایت) بارعایت غبطه صغیر و مجنون قصاص میکند یا قصاص را بمقدار دیه یاکمتر یا بیشتراز آن تبدیل مینماید واگر ولی دم غائب باشد وغیبت او طولانی شود حاکم‌شرع ولی اوست وبرابر مصلحت تصمیم میگیرد.
ماده ۵۵ ـ هرگاه کسی محکوم به قصاص رارهایی دهد باید به حبس برود تاقاتل را تحویل مقامات نماید وچنانچه قاتل قبل از تحویل بمیرددیه مقتول بعهده آنکسی‌است که اورا فرار داده‌بود.
ماده ۵۶ ـ هرگاه مجنی علیه قبل از مرگ و قصاص عفوکند حق قصاص ساقط نمیشود بلکه‌وقتی دم میتواند پس ازمرگ اوقصاص را مطالبه نماید.

قسم دوم ـ قصاص عضو

ماده ۵۷ ـ قطع عضو یا جرح آن، اگر عمدی باشد موجب قصاص است و مجنی علیه میتواند با اذن ولی مسلمین یا نماینده اوجانی را با شرائطی که میآید قصاص نماید.
ماده ۵۸ ـ قطع عضو یا جرح آن درموارد زیر عمدی است:
الف ـ مواردی که جانی با انجام کاری قصد قطع عضو یا جرح آنرا دارد خواه‌آن‌کار نوعا" موجب قطع یا جرح باشد خواه نباشد.
ب ـ مواردی که جانی عمدا"کاری انجام دهد که نوعا"موجب قطع یاجرح عضو باشد هرچند اوقصد قطع یا جرح شخص را نداشته باشد.
تبصره ۱ـ مواردی که جانی قصد قطع یا جرح عضو را ندارد وکاری‌را که انجام میدهد نوعا"موجب قطع یا جرح نمیباشد ولی نسبت به طرف براثر بیماری یا پیری یا ناتوانی یا کودکی .... نوعا" موجب قطع یاجرح باشد وجانی نیز به‌آن آگاه باشد جنایت عمد محسوب میشود.
تبصره ۲ ـ قطع عضو یا جرح آن سه نوع است: عمد ـ شبیه‌عمد خطاء که احکام دونوع اخیر درکتاب‌دیات خواهد آمد.

شرائط قصاص عضو

ماده ۵۹ ـ شرائط قصاص عضو همان شرائط قصاص نفس است که بیان شد باضافه آنکه تساوی اعضاء درسالم‌بودن واصلی بودن وهمچنین تساوی آنهادرمحل وآنکه‌موجب تلف‌جانی یا زیاده ازاندازه جنایت نگردد ونیز درقصاص عضو معتبر میباشد.

درصفحه ۱۰

جدول ۴۶

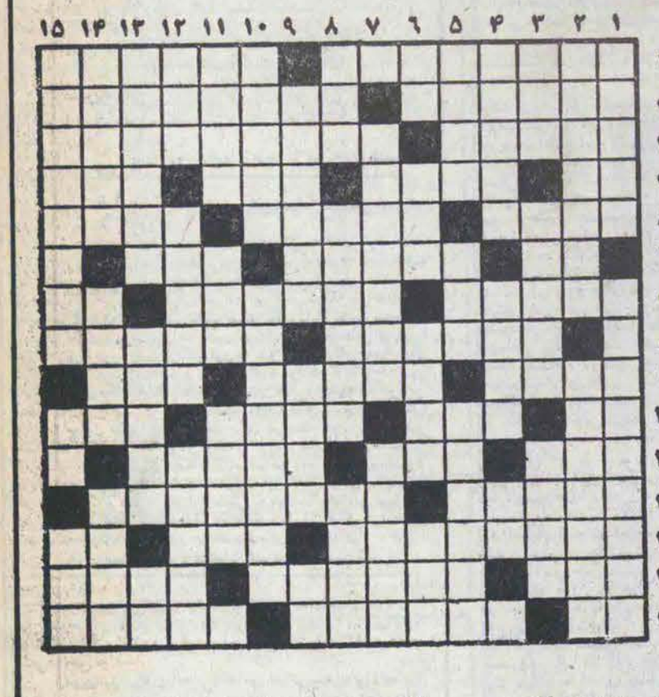

افقی:
۱ ـ یکی از اتهامات خبرنگار دستگیر شده روزنامه انقلاب‌اسلامی در شهرستان فسا داشتن چنین‌حالتی درسرچهارراه بوده!! ـ تونل حادثه آفرین جاده چالوس
۲ ـ سوار بی‌همتا ـ نویسنده‌فرانسوی‌و برنده جایزه نوبل "۱۹۵۷" و خالق‌کتاب‌معروف طاعون
۳ ـ از کشورهای اروپای مرکزی ـ از درجات‌نیروی دریائی ۴ ـ حرف نفی ـ می‌گیرند و به دهان میگذارند ـ نقطه مقابل خوبی ـ کوهی در فارس
۵ ـ قسمت مرکزی اتم ـ پایتختی‌درافریقا ـ سرور وسردسته۶ ـ جنس‌یاظاهر قوی ـ در تاریکی و بر سپید دیوار و اینهمه‌نقش و بگار ـ ازتیغ زدنش‌کتیرا بدست‌می‌ایدا۷ـ توانائی روحی‌واخلاقی ـ فیزیکدان معروف انگلیسی و مبتکر فرضیه اتمی ـ بدن
۸ ـ از البسه قدیمی مردانه ـ نوعی‌فرش‌مرغوب
۹ ـ بی‌نظیر و بی‌همتا ـ مظهر خیانت ـ سخت‌تر و شدیدتر ۱۰ ـ حرف نفرت ـ کوهی که پستش معروف‌است ـ ارشهرهای فرانسه ـ بیم و خوف
۱۱ ـ لطیف و ملایم ـ دهان جنین ـ همنشین و همدم رنان اعیان‌قدیم
۱۲ـ یکی‌ازایالات‌خاوری هندوستان ـ سرمایه
۱۳ ـ خوراکی که از شیر و شکر و نشاسته و گلاب درست می‌کنند ـ طبل‌بزرگ ـ عددی‌است ۱۴ ـ دارائی ـ منت‌پذیرفتن ـ سنگین‌و گران۱۵ ـ انبار کشتی ـ برافروختگی ـ شاعران‌همی‌سرایند

عمودی.
۱ـ شهری که حاکم شرعش حکم به‌اعدام کتب "پدر طالقانی" را داده!! ـ رهبر چماقداران ۲۸ مرداد ۲ ـ شخص باریک بین‌و تیزفهم و خوش‌ذوق ـ ازمجاهدان ایران در انقلاب مشروطیت ۳ ـ شهری در ایران ـ شرکت بزرگی که صاحبان یک نوعی صنایع جهت تثبیت بها و مبارزه بارقابت سایرین تشکیل می‌دهند ـ بدل شده ۴ ـ پای خود را در نفت فرو برده تا سرش را به آتش بکشاند و پرتوافکنی کند ـ عروسک امپریالیسم شرق و غرب ـ زمین ترکی ۵ ـ همشین چنگال ـ نیمی از خرید و فروش ـ سردار بزرگ کارتاژ
۶ ـ حرص و طمع ـ هنوز مقیم نشده ـ وفا کردن بعهد ـ اراده و عزم قوی
۷ ـ از آثارخستگی و کسالت و بی‌خوابی ـ موجودریباروی آسمانی ۸ـ سک‌خطرناک ـ یکی از هفت دستگاه موسیقی ایران ـ رب‌النوع عقل و هنر یونانیان قدیم ـ
۹ـ از برچسب‌های‌روز! ـ رقص وپایکوبی فرنگی ـ مایه‌حیات ۱۰ ـ از لوازم ورزش باستانی ـ جنباندن ۱۱ ـ از پادشاهان ساسانی ـ قبر ـ بازیچه انگشتی ۱۲ـ در سیستم متری ده‌معنی میدهد ـ سابقا" عروس‌خانم تانمی‌گرفت‌رخسار نمی‌نمود ـ برده و زر خرید ۱۳ ـ پدر و مادر ـ میل به‌غذا ـ وضع حمل۱۴ ـ آرزوها ـ غرش ابر ـ پست و فرومایه ۱۵ ـ بیماری ضعف اعصاب ـ امر پوشیده و نهفته ـ مظهر چسبندگی

حل جدول شماره قبل

روحانیت ...

ازصفحه ۸

داشتند به‌مردم‌شناسی که درجامعه‌های دین‌دار مردم چه‌جور فکر میکنند وجلب اعتماد حتی میکردند به چندواسطه با فقهاء درجه‌اول اینها نزدیک می‌شدند و ازاین به‌بعد این‌خطر بسیاربسیار، زیادتر است. بنابراین مسئله دوم بیدارباشی است به نمام مردم که متوجه باشند و همانطور که درمسئله انتخاب روحانیت که مرجع باشد و مجتهد باشد، عادل باشد انتخاب طبیعی است که کاملا" مردم از نزدیک باید بشناسند و اعتماد واقعی بکنند. مسئله پروپاگاند و تبلیغات و دسته‌بندی و اینجور چیزهانیست که من می‌ترسم از این به‌بعد این مسئله هم از دست مردم گرفته‌بشودمسئله‌اینکه پول کجاهست، چه کسی شهریه میدهد، کی‌شهریه‌اش از کجا میاید، مسئله‌ای که وجود دارد مثلا" موقوفه‌خواری که از قدیم میگفتندو مسائل دیگر، یک‌جوری نشود که پس از گذشت چندی خلاصه‌اراعتبار معنوی‌روحانیت‌کاسته بشود وراههای سوءاستفاده و راههای ورود رندانه و غیرانسانی و غیرخدایی وارد این‌جریانات بشودو خود اینها هم به‌خاطر کثرت مشاغل خلاصه یکنوع غرور و تکبر که هنوز چیزی نشده دربسیاری از آنها دست داده و غافل میشوند و واقعا" به‌خدا باید پناه برد ازاین جریان وبسیاری مسائل دیگر که اگر واقعا" جامعه‌رشد پیدابکند همه اینهاباید درحد آگاه شدن به مسائل خودشان باشند و آنوقت‌یک‌عده‌ای چون همه نمی‌توانند درهمه قسمتها به تخصص برسند، اینها یک پیشان هستند که درقسمتهای مختلف آنهم اجتهاد با این گستردگی که دارد، مثل خودطب میماند چطور که دراطباء درقسمتهای مختلف، تخصصهای مختلف وجوددارد، یک طب عمومی هم دارد، تمام مردم باید یکنوع بهداشت وطب عمومی را آگاه‌باشند در مسائل دینی هم به همین ترتیب این یک عرف و عادتی است. نه‌ملاک شرعی هیچی ندارد و آن قراردادهای اجتماعی است، بعضی از قراردادهایش درطول تاریخ سابقه تاریخی دارد که عمامه سفید یعنی‌چه‌عمامه سیاه یعنی‌چه. باآنکه خود این به نظر من شایدیک مسئله غیراسلامی‌باشد برای اینکه اسلام به‌شرافت‌نسبی ارزشی قائل نشده به آن‌کیفیت که کسی بیاید خودش را ممتاز بکند واعلان این‌امتیاز رابکند و ما امیدواریم که البته اینجور طرز تفکرها نباشد، صرفا" به اعتبار اینکه خوب حتی مسئولیت ولاد پیغمبر بیشتر از دیگران است به این عنوان لباسشان‌طوری‌است‌که‌نشان‌بدهد اینها نسل پیغمبرند نه بخاطر توقع بیشتر از مردم و درواقع آن سربازی. اصولا" همانطور که درباره تشریح‌اسلام میگفتند که هرکسی روی پای خودش بایستد همانطوریکه باید مسلح‌به سلاح ظاهری‌اش باشد، مسلح به سلاح فکری‌اش‌باشد. هیچوقت مهره‌ای نباشد برای دیگران. البته یک‌بحث تفصیلی دارد و همانطوریکه گفتیم در جای‌خودش‌یک آیه‌ای درقرآن هست‌که: و مایؤ من‌اکثر هم بالله الا وهم‌مشرکون"
درشرح این آیه دارد که چطور بسیاری‌ها مومنند ولی مشرکند ـ میگوید برای اینکه اینها شرک طاعت دارند شرک‌طاعت هم یعنی‌اینکه بدون‌اینکه خودش فکر کند خودش را دربست‌دراختیار یکنفر دیگر قرار داده است. این امروز ممکن‌است مثلا" راننده‌ای که شما خودتان رادراختیار او قرار داده‌اید میگوئید هرجا که تومیروی، ما رابیر، ولی دراسلام، مسافرین یک جامعه، باید همه بدانند کجا میروند و راننده را هم هرچقدر به‌او اعتماد داشته باشند، نمی‌توانند همه بخوابند واو هرجابُرد، ببرد و باید که یک عده‌ای از اینها به‌نوبت بیدار باشند وخودشان هم‌وارد کار باشند، وارد نقشه‌باشند، برای اینکه خطر برای جامعه‌اسلامی، تجربه نشان داده که خیلی زیاد است بنابراین همانطور که گفتند: "لا عبادة کالتفکر". ویا "تفکرساعة‌خیرا "من عبادة الستین‌سنه".
این ارزش است. برای اینکه فکر است که باروها را بکار می‌اندازد. بخصوص در دنیای امروز ما، قدرت حکومت باقدرت فکر است نه باقدرت بازو. باروها را فکرها بکار میاندازند این‌است که جامعه وقتی جامعه اسلامی میشود که نیروی تفکرش زنده باشد. و واقعا" انسانیت انسان‌هم به‌همان نیروی‌تفکرش است و کره خیلی ازحیوانات هستند، بازوهای قوی‌تر از انسان و دوندگی بهتر، پرندگی بهتر دارند. انسانیت به همان قدرت تفکرش است بنابراین مسئولیت مهم رهبری دینی‌هم، رشددادن تفکر مردم هست. نه مناسفانه بی‌خبرنگهداشتن آنها و هرچه بیسوادتر باشند.

در دنباله همین مبحث از دیدگاهها، در شماره آینده ملخص نظرات استاد شهید مرتضی مطهری و نیزآیت‌الله دکتربهشتی را از کتاب "بحثی پیرامون مرجعیت و روحانیت" که در سال ۱۳۴۱ طبع یافته است، بنظر خوانندگان ارجمند خواهیم رساند.

متن کامل لایحهٔ قصاص

از صفحه ۹

تساوی زن و مرد درقصاص عضو

ماده ۶۰ ـ درقصاص عضو، زن‌ومرد برابر یک‌دیگرند ومرد جانی بسبب نقص عضوی که به زن وارد کرده به قصاص عضو مانندآن محکوم میشود و تا جائیکه دیه عضو ناقص شده به ثلث دیه کامل برسد چیزی به مرد داده نمیشود و اگر دیه عضو ناقص شده بیش ازثلث دیه کامل باشدمانندیه دست‌درصورتی مردجانی مورد قصاص عضو مانند آن قرار میگیرد که نصف دیه‌آن عضو را به او بدهند.

ماده ۶۱ ـ هرگاه کسی عضو ناسالم شخصی‌مانند شل را قطع کند نمیتوان عضو سالم جانی را بعنوان قصاص قطع کرد بلکه باید دیه آن عضو داده‌شود لکن عضو ناسالم در برابر عضو سالم قطع میشود.

ماده ۶۲ ـ درقصاص عضو تساوی محل معتبر است بایکه درمقابل قطع دست‌راست باید دست راست جانی قطع شود واگر جانی دست‌راست نداشت میتوان دست چپ اورا قطع نمود وچنانچه‌هم نداشته باشد میتوان پای اورا قطع کرد.

ماده ۶۳ ـ جرحی‌راکه بعنوان قصاص وارد میکنند باید ازحیث طول‌وعرض مساوی با جنایت باشد و حتی‌المکان‌درعمق نیز مگر جرحی که باسخوان سر برخورد میکندکه دراین صورت تساوی درعمق لازم نیست و همینکه‌گفته شود قصاص مماثل جنایت است کافی میباشد.

ماده ۶۴ ـ هرگاه در قصاص جرح رعایت تساوی ممکن نباشد مانند بعضی از جراحت‌های عمیق یا درموارد شکسته‌شدن استخوانها یا جابجاشدن آنها بطوریکه قصاص موجب تلف‌جانی یا زیاده ازاندازه جنایت گردد باید دیه‌آن داده شود خواه مقدارآن دیه شرعا" معین باشد خواه با حکم حاکم شرع معین شود.

ماده ۶۵ ـ قصاص عضورا میشود فورا" اجراء نمود ولازم نیست صبرکنند تا وضع جرح روشن‌شود پس اگر قصاص اجراء شد وجرح‌منجربه مرگ مجنی علیه گردید درصورتیکه جنایت عمدی باشد جانی به قصاص نفس محکوم میشود لکن قبل از اجراء قصاص نفس باید دیه جرحی که قبلا"بعنوان قصاص عضو برجانی وارد شد به اوداده شود.

کیفیت قصاص عضو

ماده۶۶ـ برای حفظ تساوی قصاص باجنایت باید حدود جراحت کاملا" اندازه‌گیری شود تاقصاص به مساوات آن انجام پذیرد وهرچیزیکه مانع از استیفاء قصاص‌است یاموجب ازدیادآن میشود باید برطرف گردد‌مثلا" اگر موهای محل مانع از استیفاء درست قصاص باشد بایدتراشید ونیزاگر بازبودن دست و پای جانی موجب ازدیاد قصاص شود باید آنها را بست.

ماده۶۷ـ اگر دراثر حرکت‌جانی قصاص‌بیش از جنایت شدقصاص کننده ضامن نیست و اگربدون حرکت جانی‌قصاص بیش از جنایت شددرصورتیکه این ازدیاد عمدی باشد قصاص‌کننده نسبت به آن مقدار زائدقصاص میشودو درصورتیکه عمدی نباشد دیه باارزش آن مقدار زائد بعهده قصاص‌کننده میباشد.

ماده۶۸ـ اگر گرمی یاسردی هوا موجب سرایت زخم شود بایددرهوای‌معتدل قصاص انجام گیرد.

ماده۶۹ـ ابزار قصاص باید نیز و غیرمسموم و مناسب بااجراء قصاص جرح مخصوص باشد وایذاء جانی بیش از مقدارجنایت او جائزنیست.

ماده۷۰ـ هرگاه شخصی یک چشم کسی را کور کندقصاص‌میشود گرچه جانی بیش ازیک‌چشم نداشته باشدو باقصاص نابینا شود وچیزی بعنوان دیه به او داده نمی‌شود.

ماده۷۱ـ هرگاه شخصی کدارای دوچشم است یک‌چشم کسی را که فقط دارای یک‌چشم است کور نماید مجنی علیه میتواند قصاص کند ونصف دیه کامل راهم دریافت دارد یاازقصاص صرف‌نظر کند و دیه‌کامل رابگیرد مگردر صورتیکه مجنی علیه یک چشم خود راقبلا" دراثرقصاص ازدست داده باشد که دراین‌صورت فقط میتواند قصاص کند وحق دریافت چیزدیگررا ندارد.

ماده۷۲ـ هرگاه‌شخصی نورچشم‌کسی رابدون آنکه به‌حدقه چشم او آسیب برساند ازبین ببرد فقط نورچشم جانی مورد قصاص قرار میگیردو نه حدقه آن واگر این قصاص بدون آسیب چشم جانی ممکن نباشد قصاص ساقط میشود وجانی باید دیه آن را بپردازد.

ماده۷۳ـچشم سالم دربرابر چشم‌هائیکه ازلحاظ دیدن متعارف نیستندقصاص میشود.

ماده۷۴ـ هرگاه شخصی مقداری ازگوش کسی را قطع کند ومجنی علیه قسمت‌جداشده رابه گوش خود پیوند دهدقصاص ساقط نمی‌شود واگرجانی بعد از آنکه مقداری ازگوش اوبعنوان قصاص بریده شد آن قسمت جداشده را به‌گوش‌خود پیوند دهد هیچ‌کس نمی‌تواند آن را دوباره برای حفظ اثر قصاص قطع کند.

ماده۷۵ـ هرگاه شخصی بابریدن گوش کسی سنوائی اورا ازبین برد دراین مورد دوجنایت واقع شده‌است که‌تنها قطع گوش جانی کافی نیست.

ماده۷۶ـ هرگاه‌شخصی بینی کسی راقطع کند مجنی علیه میتواند قصاص نماید گرچه بینی مجنی علیه دارای حس‌بویائی نباشد.

ماده۷۷ـهرگاه شخصی زبان یالب کسی را قطع نماید بارعایت تساوی مقدار و محل،مورد قصاص قرار میگیرد.

ماده۷۸ـ هرگاه شخصی دندان کسی را بشکند یا بکند بارعایت تساوی محل واصلی یازائد بودن آن مورد قصاص واقع میشود واگر مجنی علیه قبل از قصاص دندان جدیدی درآورد درصورتیکه دندان جدید اوسالم باشد چیزی جز تعزیر برجانی نیست و اگر معیوب باشد جانی باید تفاوت بین دندان سالم ومعیوب رابپردازد.

ماده۷۹ـ هرگاه شخصی عضوی از اعضاء اصلی کسی‌راقطع‌نماید بایدعضو اصلی مانند آن بارعایت تساوی محل مورد قصاص قرارگیرد واگر عضو زائدی مانند انگشت زائد کسی را قطع کند باید عضو زائدی مانندآن بارعایت تساوی محل قصاص شود واگر جانی عضو زائدی مانند عضو زائد مجنی علیه نداشت بایددیه آن‌رابپردازد.

ماده۸۰ـ هرگاه شخصی مثلا" دست‌راست کسی راقطع کند نمی‌توان دست‌چپ جانی را به‌عنوان قصاص قطع کردگرچه باتوافق مجنی علیه‌باشد.

ازطرف‌سورای عالی قضائی ـ علی‌قدوسی

مصاحبه ...

از صفحه ۳

درآن‌جلسه سخنرانی بیست‌الی سی نفری دور دوربین تلویزیون جمع شده بودندوعکس آقای رئیس جمهور را دردست داشتند وشعارهایی به طرفداری‌ازرئیس‌جمهوری دادند این عمل معلوم بودکه این افراد دوستان آقای رئیس جمهور نیستندو اینها افرادی بودندکه قصد اخلال داشتند زیر نام آقای بنی‌صدر و مطمئنا آقای بنی‌صدر خودشان راضی نیستندچون خودشان درجلسه‌شورایعالی دفاع این عمل رامحکوم کردند و نقطه مقابل این هم افرادی در اصفهان و مشهدبه طرفداری ازمادر سخنرانی‌ایشان‌این‌صحنه رابه وجودآوردند من بطورکلی اعلام میکنم این‌کار غیر از ایجادتنفر هیچ نتیجه‌ای ندارد.

حجت‌الاسلام هاشمی رفسنجانی‌درمورد سئوال یکی از نمایندگان از شورای عالی‌قضائی با توجه به نداشتن وزیر دادگستری و مرجع پاسخگوئی گفت: ما از نظر قانون اساسی‌دچار یک مشکلی شده‌ایم زیرا اگر وزیر دادگستری هم داشته باشیم مسئول پاسخگوئی به سئوالات نمایندگان نیست زیرابنا برتفسیر شورای نگهبان شورایعالی قضائی مسئول پاسخگوئی هستند و شورایعالی قضائی از شورای نگهبان کسب تکلیف کرده‌است که آنها باتوجه به‌این موادتکلیف را روشن‌کنند.

رئیس مجلس شورای اسلامی در پیامی که به مردم فرستادند گفتند: من‌دراین مسافرت دیدم اشخاصی عکس مرا برداشته و به اجتماعات می‌آورند و این را من دور ازشان انقلاب می‌بینم‌و من کسی نیستم که عکسم دست کسی باشد زیرا مردم رهبردارند و عکس‌رهبر کافیست.

مسئله دیگر که برای من‌جالب بود و میخواهم این را برای تشویق برای همگان بارکوکنم اینست که‌دردیداری‌که ازماهواره اسدآباد کردم درآنجا خدمانی‌که مسئولان آنجا کرده بودندانصافا" قابل تقدیر بود.

ومشکلات پیچیده آنجا رابخوبی‌اداره میکردند حتی بهزار زمانی که کارشناسان خارجی آنجا را اداره میکردند ونظیراین را درپایگاه نوژه دیدم و در آنجا برادران همافر ما در تعمیر هواپیماهاابتکارات فوق‌العاده‌ای انجام می‌دهند من ضمن تقدیر از زحمات و ابتکارات اینها از سایر مردم میخواهم که همینطور حرکت‌کنند نشان بدهند که ما می‌توانیم روی پای خودمان بایستیم و من هشدار میدادم‌که‌دشمن دربلاش است که از اختلافات جزئی مسئولین کوهی بسازد. برای نمونه در رابطه باپوشه روزنامه انقلاب اسلامی که من دیروز درمجلس هم کفتم نامه‌ای از تعدادی از نمایندگان تهیه شده بود برای امام که تعیین تکلیف کرده بودند.امروز به من اطلاع دادند که عوامل‌تفرقه‌انگیزدر خارج شایع‌میکنندکه درآن‌طرح پیشنهادمیشودکه مجلس چیزی را بعنوان دروغ سال‌تصویب کند که آن حرفی که انقلاب اسلامی ازقول‌آقای رئیس جمهور زده است به‌عنوان‌دروغ سال مطرح شود و در صورتیکه چنین چیزی در مجلس‌نبوده است ونشان میدهد که‌دشمنان ما آمده‌اند که از یک‌چیز کوچکی وسایل تفرقه و دعوا درست‌کنند.

کارنامه رئیس جمهور

از صفحه ۱

خودیها نخواهد شد موجه آنها شده‌است. پس راه کار این است و در آنجا هم گفتم وقرار شدآقای دادستان کل هم داستان مشهد را تعقیب بکند و ببیند مقامات استانداری حق دارند چماقدار داشته باشند؟ حادثه بسازند؟ و با در دست‌داشتن وسایل تبلیغاتی جوساری بکنند؟ و جان جوسازی که نزدیک بود به خطر بزرگ تبدیل بشود دست برنند؟ آیا در قبا حق دارند اشخاص را توقیف کنند ودر بسیاری شهرهای دیگر اینهارا مجرمانه وآشکارا تحت تعقیب قرار دهند؟ وآیا مردم حق دارند ار آنچه در شهرها گذشته است آگاه بشوند؟ آیاآنها که بازداشت میشوند حق دارند که در محاکم علنی و عادی دادگستری محاکمه بشوند، تا مردم بدانند چه گذشته است؟ این سئوالات را به این لحاظ مطرح کردم که معتقدم فقط از این طریق است که میتوان این بلا را از سر این انقلاب رفع نمود.

بهرحال این کار، زشت‌ترین کارهاست. هر اجتماعی تشکیل شد کسانیکه در آن اجتماع شرکت میکنند حق دارند سخنانی را که برای آن جمع شده‌اند بشنوند و هیچ شخص و گروهی مجاز نیست این حق مسلم را از مردم سلب کند. البته مردم هم حق دارند اگر آن سخنان را موافق با علم وآگاهی خود نیافتند،خلاف حقیقت یافتند، اجتماع را ترک کنند چون این حق مردم است. این هم حق مردم است که اگر قطعنامه‌ای قرار است برای تصویب به مردم عرضه بشود، این را نیاورند و درآن اجتماع و بدون مقدمه بگویند که ما این قطعنامه را داده‌ایم این فریب مردم است. بنابر این باید قطعنامه از پیش منتشر بشود، دراختیار همه کسانیکه میخواهند در یک اجتماع شرکت کنند گذاشته شود تا آنهائیکه موافق هستند بیایند و از روی علم وآگاهی موافقت خود را ابراز بدارند. این کارها انواع جوسازی است و این جوسازیها خلاف حقوق مردم است، نوعی از جماقداری است و چون همه اشکال جماقداری محکوم است، این شکل نیز محکوم است.

اما آیا این روشها ترک خواهند شد یا نه این بسته به درجه استقامت مردم است. اصفهان و قزوین به من گفتند که استقامت مردم کامل است و ما میتوانیم امیدوار باشیم که دوران تازه‌ای فرا میرسد که در این دوران مردم خود پاسدار آزادیهای خویش میشوند و اجازه نمیدهند که گروههایی این آزادیها را بخطر بیاندازند.

ویژگی سوم این اجتماعات خودجوشی است دراین سه شهر دو کیفیت از این خودجوشی اشکار و عیان بود. یکی اینکه این‌اجتماعات بزرگ را کسی سازمان نداده‌بود،گروهی‌سازمان نداده‌بود. نه خود اجتماع راوندمحتوی اجتماع را که همان‌شعارهای مردم باشد. همچنانکه‌دردوران انقلاب خود مردم بطور خودجوش سازمان یافته بودند و شعارها چون بر واقعیت‌ها و نیازهای یکسان مبتنی بودند، همسانی جستند و یکی شدند، این ویژگی هم ویژگی بسیار امیدبخشی است و بیانگر قوت یک جریان‌در جامعه امروز ایران است. این جریان این است که مردم ما توانائی ار این خطرها و تهدیدها هستند.

وقتی ملتی آگاه شد که توانائی مقابله با خطرها، تهدیدها و نارسایی‌های جدی را دارد

وقتی هم که درجه بزرگی خطر را شناخت و هم دیدکه‌چاره‌ای جز تکیه بخود ندارد، بطور خودجوش سازمان می‌پذیرد و بصورت دریایی از انسان موج ـ موج، بحرکت در می‌آید.

گذشته از این کیفیت، کیفیت چهارمی نیز این اجتماع‌ها داشت که نمود آشکارتر آن در سمنان تجلی یافت. ساعت یک بعدازظهر بود که کسی گفت مردم سمنان فهمیده‌اند که شما در هفتاد ـ کیلومتری شهر آنها برای دیدن ابتکارات مبتکرین هم وطن خود آمده‌اید و در حال جمع شدن هستند تا شما به شهر آنها بیائید. چون یکساعتی وقت بود و دیدار مردم شهر هم مغتنم. پذیرفتم که به سمنان برویم. پیش از اینکه به سمنان‌برسیم مردمیکه در روستاهای مسیر راه بودند نیز آگاه شده‌بودند و درسرراه به استقبال آمده‌بودند. اما خود شهر وضع دیگری داشت. حتما" در داستانها خوانده یا شنیده‌اید که موی او را آتش زدند ناگهان حاضر شد، "اینجا هم‌مثل‌این میماند که موی فردفرد مردم شهر راآتش زده‌باشند. همه فورا حاضر شده‌بودند جمعیت موج‌موج می‌آمد، باهمان وحدت در شعار و وحدت در عمل و با چه شور و هیجانی. این امر مرا به سختی شگفت زده کرد. همانطور که گفتم این خودجوشی را خود مردم سازمان میدهند و زمینه آن همان وجدان و شعوری است که عموم به مسایل دارند. وقتی همه مردم برداشت‌ها و نظرات مشابهی نسبت به امور پیداکردندخواست مشابهی نیز پیدا میکنند و بنتیجه اینکه‌بهمین‌صورت و با همین سرعت اجتماع می‌کنند و حالا چه کسی می‌تواند با وجود این مردم، با وجود این درجه از آگاهی و با وجود این درجه از هشیاری و وحدت نسبت به حال وآینده ایران نگران باشند؟ ولی باید توجه داشت که با این حال خطرها کوچک نیستند و نگرانی هم کم نیست. برای اینکه اگر ما پاسخ روشنی برای این خواستها نداشته باشیم اگرمانتوانیم با خطرها بطور جدی مقابله کنیم، این وجدان و این شعور و این آگاهی که این خودجوشی را پدید آورده‌است متوجه ایجاد رهبری و وضعیت دیگری خواهد شد و همه خطر و بزرگی آن هم در همین‌است. ما نباید بخود غره شویم، ما نباید فریب بخوریم‌و هیچکدام از دو فریب را نباید بخوریم، نه این فریب را که مردم حساب و کتاب در کار شعارها و هیجانهایشان نیست‌و هر چه را عده‌ای بیایند و بگویند، بگوئید زنده‌باد رئیس‌جمهور مردم می‌گویند زنده‌بادرئیس‌جمهورو فردا باز اگر یک عده‌ای بیایند و بگویند بگوئید "مرگ بر رئیس‌جمهور" مردم هم خواهند گفت مرگ بر رئیس‌جمهور. خیر این اشتباه است. این خودجوشی، این وضوح و روشنی در شعار مردم به آنها که قبول ندارندنشان می‌دهد که مردم گوسفند نیستند که هر کس هر طور خواست آنها را بچراند. آنها که این اشتباه دردناک را کرده‌اند و در گذشته نیز این اشتباه را کرده‌اند و جاده‌صاف‌کن استبدادها شده‌اند و بدست خود زمینه استبداد را فراهم کرده‌اند،

۲۴۴۷۶/م‌الف
آگهی تغییرات شرکت‌ایسکوا بامسئولیت‌محدودثبت‌شده‌بشماره۲۰۶۴۸
بموجب صورتجلسه مورخ ۱۳۵۹/۹/۶ آقای احمد اسرف بسمت مدیرعامل تعیین و حق‌امضاء بتنهائی با مهر شرکت خواهد بود.
اداره ثبت شرکتها و موسسات غیرتجاری تهران

۲۴۴۶۳/م الف
آگهی تاسیس شرکت سیرکول بامسئولیت محدود
شرکت سیرکول بامسئولیت محدود در تاریخ ۵۹/۹/۲۳ تحت شماره ۳۹۱۲۱ در این اداره به ثبت رسیده و خلاصه شرکتنامه آن بشرح زیر جهت اطلاع عموم آگهی میشود:
۱ـ موضوع شرکت: صادرات و واردات کالاهای تجاری، خرید و فروش کالا ،طرح و اجرای کلیه عملیات ساختمانی و راهسازی و تاسیساتی وعملیات‌مشابه آن ۲ـ مرکز اصلی شرکت: تهران خیابان دکتر فاطمی روبروی شهرداری مرکزی ساختمان شماره۶۸ طبقه سوم
۳ـ سرمایه شرکت: مبلغ یک میلیون و پانصد هزار ریال
۴ـ مدیران‌وداردگان‌حق امضاء: آقای غلامعلی مسمی آزاد بسمت مدیر عامل بمدت نامحدود انتخاب گردیدند کلیه اوراق و اسناد بهادار از قبیل چک و سفته و برات و قراردادها باامضاء مدیر عامل و مهر شرکت معتبر میباشد.
اداره ثبت شرکتها و موسسات غیرتجاری تهران

۲۴۳۱۹/م‌الف
آگهی تعیین دارندگان حق امضا در شرکت سهامی شیمیائی خارک ثبت شده به شماره ۱۱۵۶۹
به استناد نامه شماره ۱/۱۰۰ـ۵۹/۹/۲۳ معاونت وزارت نفت دارندگان حق امضاء در شرکت مزبور به شرح زیر تعیین گردید، ۱ـ آقایان مرتضی‌مورخی امور هماهنگی مجتمع‌های شرکت ملی صنایع پتروشیمی و علی‌بخت‌سنگی رئیس کل امور مالی شرکت ملی صنایع پتروشیمی از گروه اول‌وآقایان محمد طیبان مدیرعامل شرکت سهامی شیمیائی خارک و پرویزنیازاد رئیس امورمالی شرکت سهامی‌شیمیائی خارک از گروه دوم ۲ـ‌سامیردگان فوق به عنوان دارندگان امضاء مجاز شرکت مزبور تعیین شده‌اند و مجاز خواهند بود هر گونه پرداختی را که بصورت چک،حواله وسایر دستورات بانکی میباشد به شرح‌زیر امضاء نمایند. الف- در مورد پرداختهای به مبلغ ۱۵۰۰۰۰۰ریال و یا ارز معادل همین مبلغ یا کمتر برای هر چک،حواله و سایر دستورات بانکی دو امضاء بدون توجه به ترتیب خاص در مورداشخاص که به شرح فوق تعیین گردیده‌اند لازم خواهد بود، ب- در مورد پرداختهای بیش از ۱۵۰۰۰۰۰ریال و یا ارز معادل همین مبلغ برای هر چک حواله و سایر دستورات بانکی با دو امضاء که اولی بوسط یکی از اشخاص تعیین شده‌گروه اول و امضاء دیگر توسط یکی از اشخاص تعیین شده از گروه دوم لازم خواهد بود.
اداره ثبت شرکتها و موسسات غیر تجاری تهران

۲۴۵۸۵/م‌الف
آگهی تاسیس بازرگانی و تولیدی پابلین با مسئولیت محدود
شرکت در تاریخ ۵۹/۹/۲۶ تحت شماره ۳۸۵۸۸ در این‌اداره به ثبت‌رسیده و خلاصه شرکتنامه آن بشرح زیر جهت اطلاع عموم آگهی‌میشود:
۱ ـ موضوع شرکت: انجام کلیه امور غذائی ـ داروئی (انسانی حیوانی) و لوازم آرایش بهداشتی مواد شیمیائی مواد کمکی مواد بسته‌بندی ـ توزیع ـ فروش واردات ـ صادرات ـ حق‌العمل کاری و هرگونه گرفتن نمایندگی و دادن نمایندگی و عملیات بازرگانی مجاز که بستگی به موضوع شرکت داشته باشند و در صورت لزوم مشارکت و سرمایه‌گذاری در سایر شرکتها.
۲ ـ مرکز اصلی شرکت: تهران خیابان شهرک غرب ایران‌زمین بازارچه شماره ۲۲
۳ ـ سرمایه شرکت: مبلغ یک‌میلیون‌ریال
۴ ـ مدیران و دارندگان حق امضاء: آقای ایرج‌نائلی بمدت چهارسال مدیرعامل، آقای ناصرخلیل‌احمدی‌رئیس هیئت‌مدیره خانم طیبه‌شهیربه‌لوئیزفیض‌بخش‌گیلانی نایب‌رئیس کلیه اوراق‌اسناد تعهدآور باید از طرف مدیرعامل و رئیس‌هیات‌مدیره یا مدیرعامل یا نایب‌رئیس‌هیئت‌مدیره امضاء و با مهرشرکت ممهور گردد ولی مکاتبات‌عادی و اداری‌که تعهدی‌برای شرکت‌بوجود نمی‌آورد‌منحصرا" با امضاء مدیرعامل و مهر شرکت معتبر میباشد.
مدیرکل ثبت شرکتها و مالکیت صنعتی

۲۴۴۷۹/م‌الف
آگهی تاسیس شرکت سیورسات با مسئولیت محدود
شرکت سیورسات‌با مسئولیت محدود در تاریخ ۵۹/۹/۲۳ تحت شماره ۳۸۵۲۸ در این اداره به ثبت رسیده و خلاصه شرکتنامه آن بشرح زیر جهت اطلاع عموم آگهی میشود:
۱ ـ موضوع شرکت: واردات و صادرات کلیه کالاهای مجاز بازرگانی ـ اخذ نمایندگی داخلی‌و خارجی ـ عقدقرارداد با اشخاص حقیقی و حقوقی تهیه و بسته‌بندی و پخش موادغذائی ـ ترخیص کالا از گمرکات ایران و انجام کلیه معاملات مجاز بازرگانی و خدمات ساختمانی.
۲ ـ مرکز اصلی شرکت: تهران خیابان میارران بالاتر ازمیدان رضائی‌ها ـ پلاک ۲/۳۵۹ طبقه ۲
۳ ـ سرمایه شرکت: مبلغ یک‌میلیون‌ودویست‌هزار ریال
۴ ـ مدیران و دارندگان حق‌امضاء: آقایان سعیدآخوندیان مدیرعامل ـ محمدزمانی رئیس‌هیئت‌مدیره فریدون‌مهاجری نایب رئیس بمدت نامحدود و حق‌امضاء با مدیرعامل و یکی از اعضاء هیات مدیره متفقا و با مهر شرکت معتبر میباشد.
مدیرکل ثبت شرکتها و مالکیت صنعتی

۲۴۴۶۸/م الف
آگهی تاسیس ـ شرکت جول با مسئولیت محدود
شرکت جول بامسئولیت محدود در تاریخ ۵۸/۹/۲۸ تحت شماره ۳۶۰۸۵ در این اداره به ثبت رسیده و خلاصه شرکتنامه آن بشرح زیر جهت اطلاع عموم آگهی میشود:
۱ـ موضوع شرکت: انجام کلیه امور مربوط به فعالیتهای ساختمانی و راهسازی و اسفالتکاری. ۲ـ مرکز اصلی شرکت: تهران ـ خیابان فلسطین (کاخ سابق) بین میدان فلسطین و بزرگمهر ساختمان ۱۵۳ طبقه چهارم شماره ۱۷ ۳ـ سرمایه شرکت: مبلغ یک میلیون ریال. ۴ـ مدیران و دارندگان حق امضاء: آقای قاسم شهبازاده بسمت مدیرعامل آقای عباس شهبازاده بسمت رئیس هیئت مدیره شرکت برای مدت نامحدود انتخاب گردیدند که حق امضاء کلیه اوراق و اسناد از قبیل چک و سفته و بروات و قراردادهای معهدآور و غیره بتنهائی با امضاء مدیرعامل همراه با مهر شرکت معتبر خواهدبود.
مدیر کل ثبت شرکتها و مالکیت صنعتی

۲۴۳۱۰/م‌الف
آگهی تاسیس
شرکت کرم‌دره با مسئولیت محدود در تاریخ ۵۹/۹/۲۲ تحت‌شماره ۳۸۴۹۲ در این اداره به ثبت رسیده و خلاصه شرکتنامه آن بشرح زیر جهت اطلاع عموم آگهی میشود:
۱ـ موضوع شرکت تهیه و تولید و بسته بندی و توزیع انواع مواد غذائی و انجام کلیه امورتبلیغاتی بویژه واردات انواع موادواولیه ماشین‌آلات قطعات مربوط و انجام کلیه فعالیتهای مربوط به مواد فوق چه بصورت مستقیم و چه بصورت غیرمستقیم.
۲ـمرکز اصلی شرکت: تهران خیابان استادمطهری خیابان‌میرعماد خیابان دوم پلاک ۲۰
۳ـ سرمایه شرکت: مبلغ بیست میلیون ریال
۴ـ مدیران و دارندگان حق امضاء: آقایان سیدرضاطهرحو رئیس هیئت مدیره حسعلی‌اجتماعی‌فرد نایب‌رئیس. شهنوازمرواريد مدیرعامل محمدنقی‌عمکار عضو هیئت مدیره حق امضاءاوراق‌واسناد بهادار ـقراردادهاـ چک‌ـ سفته‌ـ برات‌ـ قراردادهای معهدآور اسناد با امضاء دو نفر از چهارنفر اعضاء هیئت مدیره متفقا" با مهرشرکت اوراق عادی و اداری را هریک از اعضاء هیئت‌مدیره به تنهائی امضاء مینمایند.
مدیر کل ثبت شرکتها و مالکیت صنعتی

۲۴۳۱۳/م‌الف
آگهی تغییرات شرکت حول با مسئولیت محدود ثبت شده به شماره ۳۶۰۸۵
برابر صورتجلسه مورخ ۵۹/۹/۲۰ تغییرات زیر در شرکت مذکور بعمل آمد ۱ـآقای قاسم شهبازاده با پرداخت مبلغ ۴۵۰۰۰۰ریال سهم‌الشرکه خود از صندوق سهم‌الشرکه خود را به میزان پنجاه درصد کاهش داد ۲ـ آقای حسن عربزی با پرداخت ۴۵۰۰۰۰بصندوق شرکت، سهم‌الشرکه خود را به میزان پنجاه درصد افزایش داد در نتیجه در سرمایه شرکت تغییری حاصل نگردید و سهم‌الشرکه شرکاء به شرح زیر میباشد.
۱ـ آقای قاسم شهبازاده ۴۵۰۰۰۰ ریال ۲ـ آقای حسن‌عربزی ۴۵۰۰۰۰ ریال ۳ـ آقای عباس‌شهبازاده ۱۰۰۰۰۰ ریال ضمنا" مرکز شرکت به آدرس خیابان قائم‌مقام فراهانی شاه‌عباس سابق جنب تهران کلینیک کوچه ورهرام پلاک ۱۰ طبقه اول منتقل‌گردید.
اداره ثبت شرکتها و موسسات غیر تجاری تهران

۲۴۳۰۴/م الف
آگهی تحلیل سرمایه و سایر تغییرات در موسسه حسابرسی طوس ثبت شده بشماره ۱۰۲۰
برابر صورتجلسه مورخ ۱۳۵۹/۶/۱۵ مجمع عمومی فوق‌العاده موسسه مذکور تصمیمات زیر اتخاذ شد ۱ـ آقای هوشنگ کلشنی با در یافت کلیه سهم‌الشرکه خود از صندوق موسسه از موسسه خارج گردید و در سجه سرمایه موسسه از مبلغ یکصد و پنجاه هزار ریال به یکصد هزار ریال کاهش یافت و اسامی و میزان سهم‌الشرکه شرکاء موسسه عبارتند از آقایان محمد علی شعبانی سیره صدائی و علی دهدشتی که هر یک‌دارندمبلغ پنجاه هزار ریال سهم‌الشرکه میباشند که هر دو شریک بسمت اعضاء هیئت مدیره انتخاب و آقای علی دهدشتی بسمت مدیرعامل برای مدت نکسال تعیین گردید و کلیه اوراق و اسناد تعهدآورازقبیل چک و سفته و برات با امضاء دو نفر شریک که مدیران موسسه میباشد صفقا" با مهر موسسه معتبر است.
اداره ثبت شرکتها و موسسات غیرتجاری تهران

۲۴۳۰۸/م الف
آگهی انحلال شرکت ساختمانی و راهسازی عالیپور با مسئولیت محدود ۲۵۰۶۲
برابر تصمیم مورخ ۵۷/۴/۱۱ مجمع شرکاء، شرکت مذکور منحل گردیده و آقای حسن سامانی پارسا بسمت مدیر تصفیه انتخاب و محل تصفیه و نشانی مدیرتصفیه تهران خیابان قزوین روبروی تعمیرگاه بنز بالای بانک تهران میباشد.
اداره ثبت شرکتها و موسسات غیرتجاری‌تهران

۲۴۰۷۸/م‌الف
آگهی انتقال مرکز اصلی شرکت ایران با مسئولیت محدود ثبت شده به شماره ۱۸۸۲۷
برابر صورتجلسه مورخ ۲۹/۷/۲۰ مجمع عمومی فوق‌العاده از انتقال مرکز شرکت به شهرستان تبریز منصرف و مرکز شرکت کماکان در تهران خیابان سهروردی شماره ۴۳ میباشد.
اداره ثبت شرکتها و موسسات غیر تجاری تهران

۲۴۰۷۱/م‌الف
آگهی تاسیس شرکت راه‌وساختمان پیام الف میم بامسئولیت محدود
شرکت راه و ساختمان پیام الف میم با مسئولیت محدود درتاریخ ۱۳۵۹/۹/۱۷ تحت شماره ۳۹۰۵۱ دراین اداره به ثبت رسیده و خلاصه شرکتنامه آن بشرح زیر جهت اطلاع عموم آگهی میشود:
۱ ـ موضوع شرکت: راه و ساختمان
۲ ـ مرکز اصلی شرکت: تهران خیابان‌کشاورز اول‌جنب مسجد دفترمدیری
۳ ـ سرمایه شرکت: مبلغ سه‌میلیون ریال
۴ ـ مدیران و دارندگان حق‌امضاء: آقایان احمدشجاعی مدیرعامل و محمدرضا مدیری بسمت رئیس هیئت‌مدیره انتخاب گردیدند اوراق بهادار چک و سفته و برات و اسنادرسمی و تعهدآور قراردادها با امضاء منفرد هریک از مدیران با مهرشرکت معتبر میباشد.
مدیرکل ثبت شرکتها و مالکیت صنعتی

۲۴۱۰۴/م‌الف
آگهی تاسیس شرکت تکنووارم با مسئولیت محدود
شرکت تکنووارم با مسئولیت محدود در تاریخ ۱۳۵۹/۹/۱۰ تحت شماره ۳۸۴۱۸ در این اداره به ثبت رسیده و خلاصه شرکتنامه آن بشرح زیر جهت اطلاع عموم آگهی میشود: ۱ ـ موضوع شرکت مهندسی در رشته تاسیسات و تجارت و واردات (حرارت مرکزی سونا ـ تهویه مطبوع ـ برق حفاری چاههای عمیق و آبرسانی) ۲ ـ مرکزاصلی شرکت: تهران خیابان سرمطهری ـ آزادگان ۱۹۹ ۳ ـ سرمایه شرکت: مبلغ یک میلیون ریال ۴ ـ مدیران و دارندگان حق امضاء: آقای جلیل میرزلوانسانی مدیرعامل و دارای حق‌امضاء میباشند.
مدیرکل ثبت شرکتها و مالکیت صنعتی

آگهی تغییرات در شرکت تجاری فنالکو با مسئولیت محدود ثبت شده به شماره ۳۵۸۰۳
به استناد صورتجلسه مجمع عمومی فوق‌العاده مورخ ۵۹/۴/۲۵ شرکاء شرکت مزبور، ۱ـ آقای اکبر نفی‌خانی با دریافت مبلغی از صندوق شرکت میزان سهم‌الشرکه خود را کاهش داد، ۲ـ سایر شرکاء هر یک با پرداخت مبلغی به صندوق شرکت میزان سهم‌الشرکه‌های خود را افزایش داد لذا در سرمایه شرکت به مبلغ سه‌میلیون ریال تغییری حاصل نشد و هر یک از شرکاء آقایان اکبر نفی‌خانی، خسام الدین نفی‌خانی، جلال الدین نفی‌خانی و فریدالدین نفی‌خانی مبلغ هفتصدو پنجاه هزارریال میباشد، ۳ـ با اصلاح ماده ۲ اساسنامه موضوع شرکت عبارت‌ازساز واردات کلیه کالاهای بازرگانی بطور اعم صادرات بطور کلی و اخذ نمایندگی داخلی و خارجی و حق‌العملکاری ۱۰
اداره ثبت شرکتها و موسسات غیر تجاری تهران

۲۴۳۱۶/م‌الف
آگهی تاسیس شرکت وی ـ آی ـ پی با مسئولیت محدود
شرکت وی ـ آی ـ پی با مسئولیت محدود درتاریخ ۱۳۵۹/۹/۲۴ تحت شماره ۳۸۵۲۲ در این اداره به ثبت رسیده و خلاصه شرکتنامه آن بشرح زیر جهت اطلاع عموم آگهی میشود: ۱ ـ موضوع شرکت: خرید و فروش وسائل جنگی برقی و مکانیکی با اشخاص حقیقی داخلی و خارجی و نوارهای ویدئو و حق‌العملکاری و اجاره ۲ ـ مرکز اصلی شرکت: تهران خیابان انقلاب روبروی سینما دیانا ساختمان فروردین طبقه پنجم ۳ ـ سرمایه شرکت: مبلغ یک میلیون ریال ۴ ـ مدیران و دارندگان حق امضاء: آقای اکبرشرف‌صالح مدیرعامل امضاء کلیه مدارک و اسناد اعم از چک و کلیه اوراق با شخص مدیرعامل میباشد.
مدیرکل ثبت شرکتها و مالکیت صنعتی

۲۴۳۰۹/م‌الف
آگهی‌انحلال‌سرک‌ساختمانی و راهسازی زوراوی با مسئولیت محدود ۲۰۵۸۲ برابر تصمیم مورخ ۱۳۵۶/۹/۱ مجمع شرکاء، شرکت مذکور منحل گردیده و آقای‌حسین سامانی پارسا بسمت مدیرتصفیه انتخاب ومحل‌تصفیه‌ونشانی مدیرتصفیه تهران خیابان قزوین مقابل‌تعمیرگاه بنز بالای بانک تهران میباشد.
اداره ثبت شرکتها و موسسات غیرتجاری تهران

آگهی تغییر در شرکت دووبل با مسئولیت محدود ثبت شده به شماره ۲۵۶۰۹ به اسناد مجمع شرکاء مورخ ۵۹/۹/۱۰ موضوع زیر به موضوع شرکت افزوده شده و ساخت هر نوع کالای مورد نیاز مملکت و ورود صدور کلیه کالاهای مجاز و وارداتی و صادراتی برابر مقررات جاری کشور
اداره ثبت شرکتها و موسسات غیر تجاری تهران

۲۴۱۱۲/م الف
آگهی ختم تصفیه شرکت نابلیس ادهاردیک ایران سهامی خاص ثبت شده بش

امام گروهها را از تفرقه و تقابل برحذر داشتند

از صفحه ۳

به ضرر خودتان و به ضرر کشور شماست. پس بیدار باشید وهمه کارکنان وکارمندان درهرجائی از کشور هستند باید بیدار باشند که دعوتهای به اعتصاب را، دعوتهای به کم‌کاری ودعوتهای به جنجال امورخلاف‌نظم را نپذیرید وکنار بزنید آن اشخاصی‌را که میخواهند شما برای ملتتان کار نکنید، این یک امر کلی است برای همه شماها واما مطلب دیگری که مهم است ومن کرارا تذکر داده‌ام وامروز هم تذکر میدهم این است که ما امروز درحال جنگ هستیم ودشمن‌های ما میخواهند ملت مارا بداسارت بکشند وتمام سران را ازبین ببرند باید این ملت باهم اجتماع کنند وهمان‌وحدتی که دراول انقلاب بود ونتیجه بزرگ آنرا دیدید باز هم حفظ کنید، آنطور نباشد که گروههای مختلف، احزاب مختلف، اشخاص مختلف دریک موقعی که ما همه احتیاج به وحدت کلمه داریم اختلاف ایجاد کنند وتشنج‌ایجاد کنند. البته آنهائی که میخواهند این نهضت‌را، این انقلاب را از بین ببرند وکشور مارا میخواهند بحال زمان طاغوت برگردانند، آن کفار نشسته‌اند واشخاصیکه درداخل هستند آنهارا وادار به عمل‌هائی میکنند ونوشته‌هائی میکنند وگفتاری میکنند، که دراین انقلاب اختلاف واقع بشود وملت بزرگ ما طایفه‌های مختلف بشوند، یک طایفه به اسم یک گروه تظاهر کنندویک طایفه بداسم یک گروه دیگر، این از اموری است که القاء شده است به اشخاص باگروهها وشاید خودشان هم مطلع نیستند این شیاطینی‌که درخارج نشسته‌اند ونقشه کشیده‌اندبرای نابودی همه ما،خودمارا وادار میکنند که تیشه به ریشه خودمان بزنیم. اگر کسانی توجه باین معنی داشته باشند که درصدر مشروطیت که احزاب‌مختلف پیدا شد دنبال آن پیروزی که ملت پیدا کرده بود این احزاب مختلف بجان هم‌افتادند واین کشور را تباه کردند، شما گمان نکنید که احزابی که در ممالک دیگر هست درصدر مشروطه درانگستان بود، آن احزاب وباهمان کاری که آنها میکردند واحزب‌بازی میکردند، ماهارا به این اختلاف میکشیدند و خودآنها باهم دشمنی نداشتند،هیچ حزبی برضد مصالح کشور خودش عمل نمیکرد.

اگر با هم اختلاف سلیقه و یا اختلاف رویه داشتند عاقلانه بود باحساب بود، آنطور نبود که یکدسته دسته‌دیگر را آنچنان تضعیف کنند که کشورشان آسیب ببیند. مع‌الاسف همان احزابی که درآنجا بودند به ما نمایش میدادند که کشور باید احزاب داشته باشد و احزاب هم باید مخالف هم باشند و ما را و احزاب ما را روبروی یکدیگر قرار میدادند و بضرر هم صحبت میکردند و به ضرر هم قلم‌فرسائی میکردند درنتیجه این میشد که بضرر کشور بود طرز احزاب در سایر کشورهای بزرگ ازقبیل شوروی اگر باشد احزابی درآن و از قبیل انگلستان، فرانسه آمریکا، با وضع احزاب در مملکت امثال ما مختلف است هیچ وقت نخواهید دید که دوحزب درآمریکا باشند که یکیشان با هردوی آنها برخلاف مصلحت آمریکا عمل کند،شما دیدید که درهمین چندروز این مخالفتی که بین‌دوحزب در آمریکا بود و میخواستند یکدسته‌ای را، یکنفر را برای خودشان رئیس‌جمهور کنند آن‌دسته هم یکی دیگر را،بعد از اینکه آن‌یکی بُرد قضیه را و رئیس جمهور شد،آن حزب دیگر نیفتادند بجان او و کارشکنی کنند،تبریک گفتند و بلااشکال مشغول خدمت هستند،برای کشور خودشان و با وحدت کلمه کشور خودشان را پیش میبرند،اما در ممالکی که توجه بمسائل ندارند و دیدسیاسی ندارند، اینها اگر چنانچه گروههائی درست کنند و یا احزابی درست کنند،آنطورنیست که بعدازآنکه کاندید یکحزبی دریک امری پیش برد دیگران بیایند و تبریک بگویند و کمک کنند اورا، دیگران مخالفت میکنند و کارشکنی میکنند،باید این ملت بیدار بشود باید این سران، دولتمردان شم‌سیاسی پیدا کنند اینها شم سیاسی ندارند. توجه‌بمسائل و مسائلی که برای‌حفظ این کشور است،ندارند،اینها را اشخاصی که تعهد به اسلام ندارند،تحریک میکنند چه از خارج و چه از داخل و بجان هم میاندازند و برخلاف مصالح کشور خودشان عمل میکنند، من نمیخواهم آن‌مثل معروف را بگویم لیکن مثل ما نظیر همان مثل معروف است ما راکشور ما را،ملت ما را،به اسارت‌میخواهند ببرند و خود ما کمک میکنیم به این اسارت خودمان به روی هم پنجه میاندازیم،خودما جدیت‌میکنیم که مملکت خودمان را ضعیف کنیم،خود ما در جبهه‌بندیهایمان تضعیف روحیه‌های ارتش و روحیه‌های کارکنان‌وروحیه‌های کارمندان است واین بزرگترین خطائی است‌که ما داریم و ما اگر اختلاف سلیقه داریم،اختلاف بینش داریم باید بنشینیم و با هم دریک محیط آرام صحبت کنیم و مسائل خودمان را بمیان بگذاریم و حل کنیم، با تفاهم مسائل را حل کنیم، نه اینکه جبهه‌گیری کنیم. یکی یکطرف بایستد با دار و دسته‌اش و یکی یکطرف بایستد با دار و دسته‌خودش وکوشش کنند در تضعیف یکدیگر و کوشش کنند در تضعیف کشور اسلامی،اینها برای این است که تعهد اسلامی نیست و دیدسیاسی هم نیست شماها اگر مسلم هستید،به احکام اسلام عمل کنید و اگرخدای نخواسته تعهد اسلامی را قبول ندارید با دید سیاسی مسائل را حل کنید واین‌کارها که انجام میگیرد و این قلمها و قدمها و این گفتارها ازسیاست بدور است و با یکدید غیرسیاسی و غیراسلامی است،من به سراسر کشور، بملت سراسر کشور هشدار میدهم که اگر چنانچه از این اختلاف‌اندازها پیروی کنید، هرکس که باشد مملکت شما به دامن آمریکا میافتد. اگر چنانچه ملت اشخاصی را دید، گروه‌هائی را دید که برخلاف مصالح کشور دارندجبهه‌گیری میکنند و این طایفه،آن طایفه را میکوبد و آن طایفه آن طایفه را،تکلیف شرعی ملت این است که از آنها اعراض کنند و آنها را پذیرا نباشند، شماها توجه باید داشته باشید که آن ناطق یاآن قلمزن که دارد صحبت میکند،چه میگوید؟ چه‌کسی رانضعیف میکند؟ جز ملت خودش را و جز ارگانهای دیگر، شما روزنامه‌هائی را که می‌بینید، می‌بینید میدان جنگ شده‌است با قلمهای غیراسلامی، معلولین ما الان در اینجا نشسته‌اند و هزاران معلول دیگر ما در اطراف کشور هستند و هزاران شهیدار ما داده شده است،فداکاری کردند و ما نشسته‌ایم در منازل خودمان و با نیش قلم و نیش زبان به هم طنز میگوئیم. با هم جنگ میکنیم. بزرگان یک‌کشور اگر بزرگی باشد، باید تعلیم بگیرند ازاین‌پیرزنهای اطراف کشور و از این جوانها و بچه‌های اطراف‌کشور، بدانید که آنها متعهد به اسلامند و آنها پشتیبانی این ملت را میکنند،شما در تلویزیون ملاحظه کنید کداین قشرهائی را که خدمت میکنند،الان برای جنگ و برای جنگ‌زدگان اینها از کدام قشر کشور هستند جزاینکه از همان مستمندان، از همان‌درجه‌هائی که شما آنها را ضعیف میدانید و درنظر شما مستضعف هستند،اینها هستند که از اول پیروزی را بدست آوردند و شما را بمسند حکمفرمائی نشانده‌اند و اینها هستند که امروز دنبال این هستند که کشور شما را پیروز کنند و شماهادانسته یا ندانسته دنبال این هستید که کشور خودتان‌را تباه کنید. تضعیف هرقشر از اقشار و هرشخص از اشخاص که امروز مشغول بکار و یک خدمتی‌هستند کمک‌کردن به دشمنهای اسلام است،ملت بایدخودش توجه کند و به تحریکات گوش ندهد و به چیزهائی که اشخاص برخلاف هم میگویند،گوش ندهند و محکوم کند اشخاص یا گروههائی را که برخلاف مصلحت اسلام یکدیگر را تضعیف میکنند و برخلاف مصلحت کشور به هم پنجه میزنند بزرگها، اگر بزرگی‌باشد توجه کنند و تعلیم بگیرند از این توده جمعیت از این قشرهای بزرگ جمعیت،که آنها الهی هستند و برای خدا کارمیکنند تعلیم بگیرید از این‌جوانهائیکه گریه میکنند که من دعا کنم شهید بشوند. تعلیم بگیرند ازاین سربازانیکه در مرزها فداکاری میکنند و خون خودشان را فدای اسلام و کشور اسلامی میکنند فردا همه‌شما در پیشگاه خدا و در پیشگاه ملتها مسئول هستید، مسئول کشته‌های ما،مسئول خونهای بناحق ریخته ما از صدام

توقع داریم که در کنفرانس طائف آن لاطائلات را بگوید، ما از بعضی سران کشورهای بدست آنها افتاده و آن سرانی که در زمان شاه طرفدار شاه بودند و در جنایات شاه شریک بودند و امروز در جنایات صدام شریک هستند از آنها توقعی نداریم، آنها روی فطرت غیرانسانی خودشان عمل میکنند، آنها بجای اینکه دورهم که نشسته‌اند برای اسلام فکر کنند برای کشورهای اسلامی فکر کنند و برای فلسطین فکر کنند و برای نهضت اسلامی ما فکر کنند دنبال این هستند که یک کشور اسلامی که میخواهد تمام مسائلش اسلامی باشد و میخواهد احکام اسلام را جاری کند،در این مملکت نقشه بکشند و طوایف مختلف را بجان هم بریزند. نقشه بکشند و برادران سنی و شیعه را به روی هم وادار کنند،ما از آنهاتوقع نداریم،فطرت شیطانی آنها این عمل را اقتضاء دارد اما ما از دوستان خودمان، از اولادهای این ملت از اشخاصیکه گوشت و پوستشان از این ملت و در این کشور پرورش یافته از آنهائی که مصالح این کشور مصلحت خودشان است و مفاسد این کشور مفسده خودشان است، ما از آنها رنج میبریم، ما از آنها توقع داریم، ما توقعمان این است که شما همه به فکر این خونهای بناحق ریخته باشید،بفکر این معلولین عزیز ما باشید، به فکر این اوارگان جنگ باشید و به فکر پیشرفت اسلام، نه به فکر اینکه‌من باید، تو نباید، من هستم، تو نیستی، شما باید توجه داشته باشید که هر قشری از این کشور تضعیف بشود هر شخصی که در این کشور مسئول کاری است تضعیف بشود، هر ارگانی که در این کشور مشغول خدمت است‌تضعیف بشود، این‌تضعیف، تضعیف‌همه‌است‌واین انتحار است بدون اینکه گوینده، نویسنده توجه داشته باشد، این روزنامه‌هائی که هرکدام بجان هم افتاده‌اند و یک راهی را دارند باز میکنند برای انتقاد کشور، برای انتقاد از جمهوری اسلامی، برای انتقاد از گروهها یا از اشخاص، اینها شیاطینی هستند و قلم‌ها در دست شیاطین است و خودشان توجه ندارند، روزنامه‌ها و مطبوعاتی که باید در خدمت این ملت و در خدمت اسلام باشند باید همه با هم بطور برادری رفتار کنند و اگر انتقاد دارند، انتقاد برادری داشته باشند، مصلحت گوئی باشد اگر روزنامه‌ها و تبلیغات همه اینها در این معنی با هم متحد بشوند که قلمهایشان و گفتارشان گزنده نباشد، مثل عقرب نباشد،شما بدانید که زبانهای انسان اگر گزنده شد و از عقرب گزنده‌تر شد درآن عالم بصورت یک عقرب گزنده بیرون می‌آید و آنهائیکه دیگران را تضعیف میکنند و غیبت دیگران را میکنند زبانهایشان در روز قیامت بقدری بلند میشود که مردم از روی آن زبانها میگذرند،امروز هم مطلب این است که مثل مار و عقرب هم را میگزند و خودشان نمی‌فهمند، یا می‌فهمند و میخواهند بگزند، خدا نکند که بفهمند. خدا نکند که دانسته اینها تضعیف کنند این کشور را، خدا نکند که روزی پیش بیاید که من احساس وظیفه بکنم من به آنها نصیحت میکنم که آرام باشید به آنها نصیحت میکنم که یکدیگر را نگزید، پنجه بروی هم نزنید همه با هم این کشور را به پیش ببرید اختلاف سلیقه‌ها را در یک محیط‌خوب برادرانه حل کنید،نگذارید که احساس وظیفه بشود، اگر احساس وظیفه بشود من به هرکس هرچه داده‌ام پس میگیرم، من از خدای تبارک و تعالی سلامت همه برادران و خواهران این کشور را، همه خدمتگزاران به این کشور را میخواهم و از خداوند تعالی میخواهم که با عنایت خودش و با رحمت خودش به‌همه ما توجه کند و این اختلافات را خود او حل کند.

والسلام علیکم و رحمه‌الله و برکاته

استمداد یک خانواده از بیمارستانها

کلیه بیمارستانها چنانچه سرباز مجروح جنگی رحیم علیزاده فرزند عباس در آن بیمارستان بستری می‌باشد به تهران تلفنهای ۵۵۲۶۵۰ - ۵۵۸۵۵۵ - ۳۳۰۹۹۹ اطلاع دهید.

آگهی تأسیس

شرکت راه وساختمان ستاره غرب با مسئولیت محدود که تحت شماره ۲۱۵ مورخه ۱۳۵۹/۱۱/۱۱ به ثبت رسیده خلاصه اساسنامه وشرکت نامه برای اطلاع عموم درروزنامه انقلاب اسلامی وروزنامه رسمی آگهی میگردد.

۱- نام شرکت ونوع آن. شرکت راه وساختمان ستاره غرب با مسئولیت محدود.

۲- موضوع شرکت - انجام عملیات پیمانکاری - وفنی ساختمانی - راهسازی - واردات - کالاهای مربوطه ومجاز - انجام هرگونه فعالیتهای کشاورزی - دامداری واستخراج معادن

۳- مرکز اصلی ونشانی آن - ملایر - خیابان اراک - طبقه دوم پلاک آب - ۱۷۲۹

۴- اسامی شرکاء یا مؤسسین ومحل اقامت آنها.

آقای مهندس صدرضائی - آقای غضنفررضائی - آقای حسن پورخسروی. که همگی ساکن ملایر میباشند

۵- مبداء شرکت وتشکیل ومدت آن - ازتاریخ ۱۳۵۹/۱۱/۱۱ بمدت نامحدود.

۶- سرمایه شرکت - بمیزان یک میلیون ریال که با توافق شرکاء نزد مدیرعامل محفوظ می باشد.

۷- میزان سهم الشرکه هریک از شرکاء - آقای مهندس صدرضائی ۷۰ درصد - آقای غضنفر رضائی - ۱۵ درصد - آقای پورخسروی بمیزان ۱۵ درصد ازسرمایه شرکت سهیم می باشند.

۸- مدیران شرکت واختیارات آنها - آقای مهندس صدرضائی بسمت مدیرعامل - آقای غضنفررضائی - رئیس هیئت مدیره - آقای حسن پورخسروی نائب الرئیس هیئت مدیره.

که کلیه اوراق ومدارک اعم ازچک - سفته بروات وقراردادها وهرگونه اسنادبهاء دارو تعهدآور با امضاء مدیر عامل ورئیس هیئت مدیره همراه با مهر شرکت معتبر میباشد.

ثبت شرکتهای ملایر حسن میرزائی

روزنامه انقلاب اسلامی گرگان آبونه میپذیرد
جهت هرنوع آگهی، خبر، و ثبت‌نام آبونمان بدخیابان فلسطین پاساژ شیرنگی - طبقه دوم مراجعه فرمائید.

آگهی مزایده

کارخانجات مخابراتی ایران - شیراز مقداری ضایعات آهن، برنج، ورشو، مس، سیم‌لاکی، قلع، و روی خودرا درسال ۱۳۶۰ به میزان تقریبی ۱۷۰ تن از طریق مزایده بفروش میرساند متقاضیان جهت‌کسب اطلاعات بیشتر و شرکت درمزایده میتوانند به حسابرسی داخلی کارخانجات واقع در کیلومتر ۲ بلوار مدرس مراجعه ویا با تلفنهای ۹۷ - ۲۲۰۹۳ داخلی ۲۵۵ تماس حاصل و حداکثر تاساعت ۱۲ روز شنبه ۵۹/۱۲/۹ نسبت به تکمیل و تحویل برگ تقاضای خود اقدام نمایند.

۲۵۱۳۸/م الف آگهی مزایده

امتیاز یکدستگاه تلفن بشماره تلفن شماره ۷۹۷۳۴۲ متعلق به آقایان‌مهدی و محمد رساله دو تن از بدهکاران پرونده اجرائی کلاسه/چک ۲۱۴۸ بانضمام مبلغ ۲۲۰۰۰ ریال ودبعده‌که وسیله کارشناس رسمی به مبلغ ۲۰۰۰۰۰ ریال ارزیابی گردیده‌است درقبال قسمتی از طلب آقای حاج‌علی محسنی درروز پنجشنبه مورخ ۵۹/۱۲/۲۱ ساعت ۹ صبح الی ۱۲ ظهر درمحل دایره چک اجرای ثبت تهران به مزایده گذارده میشود مزایده‌از مبلغ ۲۰۰۰۰۰ ریال شروع میگردد حق حراج‌و سایر هزینه‌های قانونی بعهده خریدار میباشد این آگهی درسه نوبت به تاریخهای ذیل منتشر میشود.

تاریخ انتشار نوبت اول ۵۹/۱۱/۱۶
تاریخ انتشار نوبت دوم ۵۹/۱۱/۲۳
تاریخ انتشار نوبت سوم ۵۹/۱۱/۳۰
رئیس دایره چک اجرای ثبت‌تهران - ثابتی

ترحیم

با نهایت تاثر درگذشت ناگهانی شادروانان احمدعلی شیبانی و علی پاشاشیبانی را به اطلاع کلیه بستگان آشنایان میرساند مجلس ترحیم زنانه و مردانه آنمرحومان از ساعت ۲ تا ۵ بعداز ظهر روز ۵ شنبه ۵۹/۱۱/۱۶ در مسجد سرپله کاشان برگزار میگردد.

خانواده شیبانی و فامیل وابسته

«بنام خدا»

بدینوسیله فوت نابهنگام بانو شمخری جلالی ماسوله‌ای والده خانم زهرا جلالی را به اطلاع رسانده و از اشنایان و دوستان تقاضا می کنیم که درمجلس ختم آن مرحومه که درمسجد باب الحوایج واقع در میدان امام حسین چهار راه صفا درروز ۵۹/۱۱/۱۷ از ساعت ۱۰ الی ۱۲ صبح برگزار می شود حضور بهم رسانده و باعث تسلی بازماندگان ان مرحومه بشوند.

کارکنان شرکت بتون باتیمان

با نهایت تاسف درگذشت شادروان خیراله ذکائی (نهاوندی) را باطلاع اقوام و دوستان می رساند.

مجلس ترحیم زنانه و مردانه ان مرحوم از ساعت ۹ الی ۱۱ صبح روز جمعه ۵۹/۱۱/۱۷ در مسجد فخرالدوله واقع در دروازه شمیران منعقد می باشد.

خانواده های: ذکائی - سیف - غفوری - پنج نوش - رشیدی - سجادی - دارابی - قمری - اژدری - شهبازی - صمدی

انالله و انالیه راجعون

با نهایت تاسف و تاثر فوت نابهنگام مرحومه مغفوره مادر عزیزمان بانو فخری جلالی (آهنی) به اطلاع دوستان و آشنایان محترم می رساند. مجلس ختم زنانه و مردانه آن مرحومه روز جمعه ۵۹/۱۱/۱۷ در ساعت ۱۱ الی ۱۲ صبح در مسجد باب الحوایج واقع در میدان امام حسین خیابان اقبال لاهوری چهارراه صفا برگزار می شود.

محمد عیسی - بحیه - حسین - جلالی ماسوله - اهنی - معانی - جلالی - شهنازی - فاضلی - طاهرزاده - جمع نژاد - نکونیان - راسخی - نصرتیان - اخوان - رنگی - یزدانیان - نصرالله زاده - کاشانی - جمشیدی - داوری - منظوری فر

بازگشت همه بسوی خداست

بانهایت تأسف درگذشت مرحوم حاج علیمحمد اویارحسینی بزرگ خاندان را باطلاع میرساند.

مجلس ترحیم آنمرحوم روزجمعه هفدهم بهمن ماه جاری از ساعت ۳ تا ۵ بعدازظهر در مسجد اعظم قلهک برگزار میگردد.متمنی است با شرکت خود در مجلس مذکور روح آنمرحوم را شاد فرمائید. خانواده های اویارحسین

پورآذر - همابخت - عجمی - یادگاری - سیدی - حسینی - امین نیا - امینی - گل افشار - حبیبی - علیمحمدی - اشتیانی - گیاهی - فرزین - یزدانیان - اعتماد زاده - آزاد - کاشانی - رضاقلی - رضایزدی - خانیا و سایر خانواده های وابسته

بسمه تعالی

بانهایت تاثر و تاسف درگذشت شادروان حاج ابوالقاسم شهیری پور بزرگ خانوادن را باطلاع اقوام و دوستان مئرساند مجلس ختم مردانه وزنانه آنمرحوم روز جمعه ۱۷ بهمن ماه ماه ازساعت ۱۰ الی ۱۲ صبح درمجسد بینائی واقع درخیابان موسوی مقابل خیابان تختی اول کوچه وزیر نظام منعقد میباشد.

خانواده های شهیری پور - ناصری - بختیار - اقاجان کاظم زاده - خطیر - سمنانیان - سمنانی - میری - شهیری نیکخواه - امیدوار - قندی - حسینی - دماوند - حاج عظیمی نوسلی - آشتیانی - سلامت - جزایری - جان نثار - پهلوان - سلامی - جوادی -

---

بنام خدا

با اندوه فراوان درگذشت روان‌شاد بانواخترالحاجیه بهادری همسر آقای محمدعلی غفاری و عروس مرحوم حاج میرزاحسن علی خان واعظ شهیر اراکی را به اطلاع دوستان و آشنایان میرساند مجلس ترحیم آن مرحومه از ۱ تا ۳ بعدازظهر روز شنبه ۵۹/۱۱/۱۸ درمسجد فخرالدوله (سجاد) واقع در دروازه‌شمیران منعقد خواهد بود.

خانواده های غفاری - بهادری - سرشار - بیات - توکلی - فرخی - بامداد - دبیرنیا - تمدن ضیاء - مدان - باقری - محبی - وزیری - انصاری - خسروی - قره گزلو - افشارپور - اکبری - خانزاده - حسنی - میرزائیان - قربانی - ابهری زاده - ترابی - انگجی - صلبی - بافنده - صدقی - مستوفی - گلشن - حاتمی - اوسطی

با نهایت تاثر و تالم درگذشت مادربزرگوارمان و بزرگ خانواده بانو کریمپور شانجان را به اطلاع عموم فامیل و همشهریان و دوستان میرسانیم مراسم ترحیم مردانه و زنانه ان مرحومه روز جمعه ۵۹/۱۱/۱۷ از ساعت ۳ تا ۵ بعد از ظهر درحسینیه توحید واقع درمیدان رشدیه برگزار می گردد.

بیرام - کریم - فرج‌الله و تنها دخترشان کریمپور شانجانی

خانواده های کریمپور شانجانی - میثاقی - نصرتی شانجانی - نصرالله زاده - عهدی - بیغوله - پورخلیلی - عادلی - سرابی - متین کیا - معنوی - شمشیری - خلیل بیگی راستگو - شانجانی - دلخواهی - رنجبر - مهرآذر - رستم پوران - دهقان مرد - بیعتی - خوشه‌چین - هلالی - خموشی - خرم - ابدی - هجری - سفیرزاده - چابک و کازرونی

ضمنا شب هفت آنمرحومه روز دوشنبه ۵۹/۱۱/۲۰ از ساعت ۳ تا ۵ بعد از ظهر درهمان مکان برگزار خواهد شد.

ولاتحسین الذین قتلوفی سبیل ا... امواتا بل احیاء عندربهم یرزقون

به آنانکه درراه خدا کشته میشوند مرده نپندارید بلکه زنده اند و نزد پروردگار خویش روزی خوارند.شهید ازهمه افراد افضل است (امام خمینی)

شهادت پرافتخار شهید سیداحمد محدث را به امام امت و ملت عزیزایران تبریک و تسلیت می گوئیم. احمد شهید شاهد و دلاور اسلام است. او مهاجر الی الله ازمشهد شهر شهادت وشهید کربلای خوزستان است. او آرزوی شهادت داشت و به این سعادت نائل شد اوباشهادتش ثابت کرد که براستی فرزند حسین است و دانشجوی مکتب اسلام او بما آموخت که چگونه باید به ندای امام حسین (ع) هل من ناصر ینصرنی پاسخ گفت بمناسبت بزرگداشت یاداو وادامه راهش مجلسی درروز جمعه ۵۹/۱۱/۱۷ از ساعت ۳ الی ۵ درمسجد فخر واقع دردروازه شمیران ابتداء فخر (فخرالدوله) منعقد است. باشد که ماهم پیام اورا به گوش جان و دل پذیرا باشیم.

خانواده های‌هدث موسو یان - آل طه - عطانداده - صدر

تسلیت

عباس امام جمعه از میان رفت، لیکن یاداو درخاطرمان، راه او فراراهمان، و عشق او به مردم زحمتکش شعارمان است. شهادتش را به بازماندگان آن زنده یاد تسلیت می گوئیم

گروهی از کارکنان فروشگاههای قدس

دوست بسیار عزیز جناب آقای فرهنگ اترکی

با تاسف فراوان درگذشت پدرارجمندتان را بحضور جنابعالی و خانواده محترم تسلیت گفته بقاء عمر بازماندگان را از خدای بزرگ مسئلت داریم.

مسیح اله بیگلری - امیرسروش - سعید شهنواز

سرکارسرهنگ امان‌الله مظفریان

با نهایت تاسف و تاثر فوت پدرگرامی‌تان را تسلیت عرض نموده بقاء عمر بازماندگان را از خدای بزرگ مسئلت داریم.

افسران و درجه‌داران و کارمندان و افراد آجودانی ژاندارمری جمهوری اسلامی ایران

همکار محترم جناب آقای دکتر حسین مظاهری

با تاثر بسیار درگذشت پدرگرامیتان را بشما و خانواده محترم تسلیت عرض نموده ما را درغم خود شریک بدانید

از طرف کلیه کارکنان درمانگاه ضهیرالاسلام

جنابان برادران فیلسوف

در سوک درگذشت بزرگوار پدرتان با شما به غم نشسته‌ام

محمدامام‌جمعه و بانو

بانهایت تاسف درگذشت نابهنگام جوان ناکام امجدحامدپور را به خانواده‌اش و بخصوص مادر گرامیش تسلیت عرض می نمائیم.

ناصر و مرتضی ومنصور مقاری و کلیه دوستان مقیم اتلانتا

سرکار خانم آرایی نژاد

مصیبت وارده را به شما و خانواده گرامیتان تسلیت عرض می نمائیم.

وازگین میرزا خانیان

آقای محمدعلی چشمه علائی

با کمال تاسف و تالم درگذشت مادر گرامیتان را به جنابعالی و خانواده محترم تسلیت عرض می نمائیم

کارکنان ذی حسابی سازمان دامپزشکی کشور

جناب آقای مهندس چشمه اعلائی

با نهایت تاسف و تالم مصیبت وارده را به حضور جنابعالی و خانواده گرامی تسلیت عرض نموده امیدواریم ما را در سوک خود شریک بدانید

حق وردی و بانو

جناب اقایان فردقاسمی - بدرقاسمی

ضمن عرض تسلیت خود را درغم شما شریک میدانیم.

حسین محمدرشیدی و بانو

جناب آقای مهندس ذکائی

درگذشت پدر گرامیتان را به حضور جنابعالی و خانواده محترم تسلیت عرض نموده بقای عمر بازماندگان را از درگاه ایزد یکتا آرزومندیم

حق وردی و بانو

جناب آقای دکتر کریم جوادی

با نهایت تاسف درگذشت مادر گرامیتان را به جنابعالی و خانواده محترم تسلیت میگوئیم.

عامری - مرادی - عاملی - رضوی

سرکار خانم نجفیان

مصیبت وارده را صمیمانه تسلیت گفته و خود را در غم شما و خانواده شریک میدانم

توکلی پور - شهین بیک - کیانشاد - سیگاری - رستگار

سرکار خانم تیرآبادی

بدینوسیله مصیبت وارده را به آن خانواده محترم تسلیت عرض می نمایم

کاظمی می آبادی

سرکار ستوان ابراهیم بختیاری

شهادت برادرت را تبریک و تسلیت می گوئیم

افسران و درجه‌داران فرماندهی مراکز آموزش مهرآباد جنوبی

خانواده محترم زرین پور

مصیبت وارده را به شما تسلیت عرض نموده خود را درغم شما شریک می دانیم

امیرنادری و بانو

سرکار ستوان مرتضی پیروزان

مصیبت وارده را تسلیت می گوئیم

افسران و درجه‌داران فرماندهی مراکز آموزش مهرآباد جنوبی

همکار گرامی آقای ایزد خواجوی

خود را دراندوه عظیم درگذشت پدربزرگوارتان سهیم دانسته بقای عمر و سلامتی شما و خانواده محترمتان آرزوی ماست

صدری - تکش - ناطق - زمانی - اسفندیاری - پانوسی - اسلامی - عسگری - کشاورز

دوست و همکار عزیز اقای حسن دیبائی

باکمال تاسف درگذشت پدرعزیزتان را به شما و خانواده گرامی تسلیت گفته و خود را در غمتان شریک میدانیم.

همکارانتان در بانک صنعت و معدن (اداره نظارت صنایع غذائی)

اقای حسین و خانم بک و خانواده محترم نجفیان

شهادت وارده را تبریک و تسلیت عرض می نماییم

اسدو بانو حمید و بانو سیگاری

یادبود

مراسم چهلمین روز درگذشت شادروان حاج سید شاکر میرجعفری روز جمعه ۱۳۵۹/۱۱/۱۷ از ساعت ۳ الی ۵ بعدازظهر درشبستان شماره ۱ بهشت زهرا برگزار میگردد

خانواده های میرجعفری - وابسته

هفدهم بهمن روز اربعین شهادت محمد رضا عطائی

دوست عزیز بااینکه چهل روز از رفتن تو به پیش حق می گذرد ولی خاطراتت، یادت و راهت همیشه جاودان باقی می ماند و جایت همیشه خالی است.

درروز جمعه ۵۹/۱۱/۱۷ برتربت پاکش درصحن مطهر امامزاده جعفر واقع درپیشوای.ورامین چهلمین روز شهادتش را گرامی می داریم.

از طرف دوستان و آشنایان

برادر عزیزیم محمد

چهل روز از مرگ زودرس جانگداز تو که یادآور دردناکترین خاطره های زندگی من است می گذرد و گذشت زمان نخواهد توانست غم از دست دادنت را به فراموشی بسپاریم و یاد محبتها و مهربانیهای همیشگی تو درروز شنبه ۵۹/۱۱/۱۸ از ساعت ۲ الی ۴ بعدازظهر بااقوام و دوستانت‌برمزارت به سوک می نشینیم تابااشک تربت پاک ترا بشوئیم.

کرمانشاه - خواهر داغدارت کبرابساطی

دوسال از پرواز بزرگ دخترخوبمان نوشین ادیبی به اسمان ها گذشت چه سنگین و پردرد بود عاشقانه دوستش میداشتیم ولی گران فراقش را با دلهای سوخته پذیرا شدیم نوزده بهمن ماه درمنزل یادش را گرامی میداریم

ادیبی - روشنائی مقدم

جمعه هفدهم بهمن مصادف با سالگرد درگذشت مرحومه هما کاشانچی - معتمدی است جلسه یادبودی از ساعت ۲/۳۰ تا ۵ بعد از ظهر درمنزل آنمرحومه برگزار میگردد. هزینه مراسم رسمی برای کمک بجنگ زدگان اختصاص داده شده است.

بازماندگان

تشکر

ازکلیه سروران گرامی که با تشریف فرمایی خود و به وسیله تلفن و تلگراف فوت شادروان رضا حق شناس را اظهار همدردی لطف فرموده‌اند بدین وسیله تشکر می نمائیم

خانواده های حق شناس و سالکی و سایر بستگان

آگهی ترحیم و تسلیت تلفنی پذیرفته میشود ۳۱۱۰۸۶

از سوی امام بر تسریع تشکیل دادگاه شرع سپاه پاسداران تأکید شد

تهران - خبرگزاری پارس: صبح دیروز حجت‌الاسلام محلاتی نماینده امام در سپاه پاسداران انقلاب اسلامی به همراه تنی چند از اعضای شورای فرماندهی سپاه به حضور امام خمینی رهبر انقلاب و بنیانگذار جمهوری اسلامی ایران رسیده و گزارشاتی را تقدیم امام امت کردند.

امام امت در پایان این دیدار ضمن ارائه رهنمودهایی در مورد تشکیل دادگاه شرع سپاه پاسداران تاکید کردند که در این مورد تسریع شود و هرچه زودتر این دادگاه کار خود را آغاز کند. براساس این گزارش همچنین حجت‌الاسلام محمدجواد حجتی کرمانی نماینده مجلس شورای اسلامی و سیدکاظم نور مفیدی امام جمعه گرگان وانگجی از تبریز نیز بطور جداگانه با امام امت دیدار و گفتگو کردند.

اطلاعیه شورای نگهبان قانون اساسی

تهران - خبرگزاری پارس: این اطلاعیه دیروز از سوی دفتر شورای نگهبان انتشار یافت:

بسم‌الله الرحمن الرحیم

اوصیکم عبادالله به‌تقوی الله و تطم‌امرکم.

دفتر شورای نگهبان در ارتباط با مراجعات مردم شریف و مسلمان ایران بدین وسیله‌متذکر میشود:

شورای نگهبان درامور اجرایی و شکایت‌نامه‌ها ومشکلات مردم در رابطه با سازمانها و ادارات - دولتی وغیره مسئولیت و دخالتی ندارد. بلکه وظایف شورای نگهبان عمدتا" تشخیص مغایرت قوانین و مصوبات‌مجلس شورای اسلامی با قانون اساسی و موازین‌شرعی و تفسیر قانون اساسی‌و موارد دیگری که درقانون اساسی احصاء شده‌میباشد، لذا از ملت مسلمان و شریف ایران درخواست میشود از ارسال نامه و تلگراف و مراجعات حضوری جهت انجام اموری که در ارتباط با این شورا نمی‌باشد، جدا" خودداری‌فرمایند

زیرا شورای نگهبان امید آن دارد که امور براساس قوانین ومقررات جمهوری اسلامی ایران انجام پذیرد و کاغذبازی و سفارشات از بین‌برود. در خاتمه شورای‌نگهبان آمادگی خود را نسبت به پذیرش پیشنهادات و نظرات همه آحادمردم در رابطه با محدوده وظایف آن اعلام میدارد.

تسهیلات وزارت کشاورزی برای چغندرکاران وقیمت خرید چغندرقند

روابط عمومی وزارت کشاورزی و عمران‌روستایی اعلام کرد به منظور تامین خوراک دامی چغندرکاران قرار شده است به ازای هر تن چغندرقند تحویلی به کارخانجات قند، مقدار ۱۰ کیلو تفاله خشک به قیمت هر کیلو ۱۱ ریال به چغندرکاران تحویل شود.

این روابط عمومی افزود: وزارت کشاورزی وعمران روستایی چغندر قندمحصول ۱۳۶۰ رابا عیار ۱۶ درصد بر روی‌باسکول کارخانجات قند به‌قیمت هر تن ۵۱۰۰ ریال خریداری خواهد کرد. به علت شرایط خاص منطقه خوزستان ازنظر آب و هوایی و کشت پائیزه و پائین بودن عیار، قیمت پایه برای منطقه خوزستان باعیار ۱۳ درصد، هر تن ۵۱۰۰ ریال محاسبه و پرداخت خواهد شد.

به منظور کمک به چغندرکاران و تامین قند مصرفی آنان‌وزارت‌کشاورزی در سال آینده در برابر هر تن چغندرقند تحویلی به کارخانجات قند، علاوه‌بر پرداخت بهای آن یک کیلو قند باقیمت صنعتی نیز به آنان تحویل خواهد داد.

این سخنگو افزود: در سال ۱۳۶۰ کماکان قیمت بذر چغندر قند مولتی، ژرم از تولید داخلی برای کشت‌کاران تحویلی اردبیل ۱۵۰ ریال و بذر مولتی ژرم از بذور خارجی که توسط بنیاد اصلاح و تهیه بذر چغندر وارد شده، برای کشت کاران تحویلی در اردبیل ۲۰۰ ریال خواهد بود.

آمار ۹ ماهه صادرات و واردات کشور

دفتر آمار و امور بین‌الملل گمرک ایران تراز تطبیقی بازرگانی خارجی کشور در نه‌ماهه اول سال جاری را انتشار داد. براساس این آمار در مدت یاد شده ۷ میلیون و ۹۹۰ هزار تن کالا به ارزش ۵۸۶میلیارد و۸۶۳ میلیون ریال وارد کشور شده است که این ارقام در مقایسه با مدت مشابه دو سال قبل از نظر وزن ۴درصد کاهش و از نظر ارزش ۱۷ درصد افزایش داشته است. آمارمذکورهمچنین نشان میدهد صادرات کشور در ۹ ماهه اول‌سال جاری ۲۵۱ هزار تن از کالاهای مختلف بوده است که ارزش آن ۳۷ میلیون و۸۶۹ میلیون ریال میباشد.

درخواست وزارت راه و ترابری از شرکتهای راهسازی و رانندگان بولدوزر ولودر

روابط عمومی وزارت‌راه و ترابری اعلام کرد بدینوسیله بکلیه شرکتهای ساختمانی که رانندگان بولدوزر و لودر آنان در حال‌حاضر مورد نیاز کارگاه نیست و یا شرکتهائی که کار آنان بلحاظ شرایط جنگی یا فصل زمستان در حال رکود است، ابلاغ میشود که عوامل مذکور را جهت استفاده موقت درعملیات مناطق جنوب و غرب کشور به آدرس خیابان طالقانی، مقابل هتل قدس، ساختمان راه‌آهن معرفی کنند تا ترتیب استفاده از همکاری آنان داده شود در عین‌حال کلیه‌رانندگان دستگاههای بولدوزر و لودر که‌بیکار میباشند، میتوانندجهت همکاری در مناطق‌جنوب وغرب کشور به آدرس مذکور مراجعه کنند.

آمریکا سهم خود را در اتحادیه بین‌المللی توسعه کاهش خواهد داد

بروکسل - خبرگزاری یوکسلاوی - دیروز در بروکسل اعلام شد کشورهای عضو جامعه اقتصادی اروپا از اینکه کادر رهبری جدید آمریکا قصد دارد نیمی از سهم خود در تامین بودجه مالی اتحادیه بین‌المللی توسعه را که شعبه‌ای از بانک جهانی است،کاهش دهد ابراز نگرانی کرده‌اند.

در نامه‌ای که سفیر هلند در واشنگتن از جانب کشورهای اروپای غربی به الکساندر هیگ وزیر امورخارجه آمریکا تسلیم کرد، آمده است که این اقدام نتایج دشواری بدنبال داشته وتمام روابط بین‌کشورهای در حال توسعه و توسعه‌یافته را تحت تاثیر قرار خواهد داد.

این نامه با توجه به بیانیه کمیسیون جامعه اقتصادی اروپا دربروکسل لحن یک خط مشی را برای واشنگتن دارد.

سال گذشته ۲۲ کشور عضو بانک جهانی در واشنگتن مشارکت در تامین بودجه اضافی شعبه این بانک (اتحادیه بین‌المللی توسعه) را تا مبلغ ۱۲ میلیارد دلار بعهده گرفتند.

سهم ایالات متحده بالغ بر ۳/۲ میلیارد دلار میشد.

دربودجه‌حکومت‌ریگان بهر حال کاهش برابر با ۵۰ درصد در تعهدات مالی نسبت به اتحادیه بین‌المللی توسعه پیش‌بینی شده است، در حالیکه۵۰درصدباقیمانده برای کمکهای متقابل ودر واقع کمکهای نظامی به کشورهای معینی بمصرف خواهد رسید.

ترحیم

بازگشت همه بسوی خداست

با نهایت تاسف و تاثر فوت ناگهانی شادروان مرحوم آقای حسن سلطانی را به اطلاع میرساند مجلس ترحیم زنانه و مردانه آن مرحوم در ساعت ۱ الی ۳ در روز جمعه۱۳۵۹/۱۱/۱۷ در مسجد حضرت امیر(ع) واقع در خیابان کارگر (امیرآباد- شمالی) روبروی پمپ بنزین برگزار میشود. امید است با تشریف فرمائی خود روح آنمرحوم را شاد فرمائید.

در ضمن مراسم شب هفت آنمرحوم از ساعت ۱ الی ۳ بعدازظهر روز دوشنبه ۱۳۵۹/۱۱/۲۰ در شبستان شماره یک بهشت زهرا منعقد میگردد. وسیله ایاب و ذهاب در ساعت ۱۲ همان روز از خیابان دکتر فاطمی خیابان بیستون انتهای خیابان ۲۴ نرسیده به منبع آب پلاک ۳۱ آماده میباشد.

خانواده‌های: سلطانی - فروحی - میر رضوی - گلشنی - موسوی - خلیلی‌فر - اخگری - آل صفر - سرهنگیان - اکبری مدعوی - استقامت - شایگانی دستمالچی - عظیمی - پیرامون - مولر - مقیمی - رضوی طوسی - کاشانی - گسکری - شاه - حسینی - ایلیائی‌فر - فلاحی - آستانه‌ای - انصاری - آراسته - جهانگاهی - هنری - لیل - آبادی - محمدی و سایر وابستگان.

برای تجلیل هرچه بیشتر از سالگرد پیروزی انقلاب

آیة‌الله منتظری درس خود را در هفته آینده تعطیل اعلام نمودند

تهران - خبرگزاری پارس: فقیه عالیقدر حضرت آیت‌الله‌منتظری دیروز در پایان جلسه تدریسشان طی سخنانی با اشاره به فرا رسیدن روزهای پیروزی انقلاب اسلامی ایران و تبلیغات مسموم و انحرافی‌مکاتب. ماتریالیستی لزوم فراگیری و شناخت مسایل روز و مکتبهای فلسفی و سیاسی را همراه با تحصیل علوم اسلامی مورد تاکید قرار دادند. حضرت‌آیت‌الله منتظری در این مورد به اهمیت مسافرت طلاب به نقاط گوناگون کشور به‌منظور ارشاد مسلمین و نشر فرهنگ اسلامی اشاره کردند و برای تجلیل هرچه بیشتر از سالگرد پیروزی انقلاب هفته آینده را تعطیل اعلام نمودند.

پلیس فیلیپین دانشجویان اشغال کننده سفارت ایران را متفرق ساخت

مانیل - آسوشیتدپرس - روز سه‌شنبه گروهی از دانشجویان مقیم فیلیپین، سفارت ایران را درمانیل بمدت هشت ساعت اشغال کردند. دراین حادثه که در پایان بمداخله پلیس فیلیپین و متفرق‌ساختن دانش‌جویان توسط شلنگ‌های آب آتش‌نشانی منجر شد، ۳ مامور پلیس و تعدادی ازتظاهرکنندگان مجروح شدند. تظاهرات ظاهرا" در اعتراض به کاهش مقرری ارز ارسالی از ایران توسط دولت بمیزان ۴۰۰دلار درماه صورت گرفته بود. علاوه براین دانش‌جویان که از پیش‌ازظهر روز سه‌شنبه شروع به‌ورود به ساختمان سفارت‌کرده بودند، خواستار بازگشت تعدادی از مقامات سفارتخانه بودند. آنها قصد داشتند به اطاق تلکس رفته و پیامی برای ایران مخابره کنند و پس از اینکه از این عمل ایشان ممانعت شد، در سالن مرکزی ساختمان اجتماع کرده و شعارهائی از قبیل "دانشگاههای ایران باید بازشوند"...

میدان سعید زیباکلام مفرد کاردار سفارت ایران در فیلیپین این امر را که دانشجویان مذکور سابق براین از دولت ایران مقرری دریافت میداشته‌اند، تکذیب‌کرد. درجریان این اعمال خسارانی نیز به اموال سفارت ایران در مانیل وارد آمد.

- در همین رابطه غفور خلخالی‌نماینده‌شهرستان خلخال در مجلس شورای اسلامی دیروز در تماسی با خبرنگار ماگفت بدنبال درج مطلبی توهین‌آمیز نسبت به دانشجویان ایرانی مقیم مانیل در "روزنامه جمهوری اسلامی "دانش‌جویان بعنوان اعتراض سفارت ایران را به اشغال خود درمی‌آورندو پلیس آمریکائی ژنرال مارکوس که بدنبال بهانه‌ای میگردد تا دانشجویان را سرکوب نماید، به دانشجویان حمله برده و چندتن از آنان را کرفته و زندانی میکند.

وی افزود این‌موضوع را من امروز (دیروز) به آقای موسوی‌خوئینی‌ها یادآوری نمودم تا از تریبون مجلس به اطلاع ملت برساند. ولی ایشان این‌کار را نکردند. نماینده مردم خلخال در مجلس شورای‌اسلامی ضمن گله‌مندی اظهار داشت چرا از اظهارنظر یک نماینده در مجلس خودداری میشود وموضوع به اطلاع ملت نمیرسد؟

عراق تضمین نموده که میراژهای خریداری شده‌ازفرانسه را علیه‌اسرائیل استفاده نکند

دمشق - خبرگزاری‌سانا براساس گزارش رسیده از دمشق صدام بدولت فرانسه تعهد سپرده از هواپیماهای میراژی که از این کشور خریداری کرده است علیه‌اسرائیل استفاده نکند.

این مطلب‌را یک سخنگوی نظامی دیروزدر پاسخ به این سئوال خبرنگاران که فرانسه تحت چه شرایطی میراژ به عراق میدهد اعلام کرد.

دولت فرانسه نیز این امر را به اطلاع رونالد ریگان رئیس جمهوری امریکا رسانده است.

روزنامه اومانیته ارگان حزب کمونیست فرانسه دراین رابطه باانتقاد از این عمل دولت فرانسه می نویسدتصمیم اخیر ژیسکاردستن‌رئیس جمهوری فرانسه مبنی بر ارسال میراژ به عراق نه تنها خدمتی به بهبود روابط بین‌المللی نمی کند بلکه بی‌مسئولیتی این دولت را درقبال اوضاع جهانی نشان می‌دهد. براساس همین گزارش کارشناسان فرانسوی پس از بررسی تضمینهای رسمی عراق اظهار داشتند این‌هواپیماها اثر سرنوشت‌سازی برجریان جنگ فعلی عراق با ایران نخواهد گذاشت، زیرا خلبانهای عراقی‌مهارت و ورزیدگی لازم را درهدایت این هواپیماها ندارند.

اومانتیه درقسمت دیگری ازگزارشش می‌نویسد این هواپیماها فاقد وسایل یدکی هستند ومرکز کنترلی برای هدایت این هواپیماها درعراق وجود ندارد. دررابطه‌بااین‌خبر ظهر دیروز خبرنگار خبرگزاری پارس باسفارت‌خانه‌های ترکیه، لبنان وسوریه درتهران تماس گرفت ودرمورد پرواز هواپیماهای میراژ ازفراز خاک این کشورها به قصد بغداد از نمایندگان سیاسی کشورهای مذکور سئوال کرد. نماینده سیاسی ترکیه گفت که کشورش به هیچوجه‌اجازه عبور این هواپیماهارا از مرزهای هوائی خود نداده است.

نماینده سیاسی سفارت پادشاهی عربستان سعودی نیز ازاین‌مطلب اظهار بی‌اطلاعی کرد و گفت اصولا من چیزی در این‌مورد نمیدانم.

باید دانست که این هواپیماها درسر راه‌خود به بغداد توقف کوتاهی نیز درلارناکا (قسمت یونانی نشین‌قبرس) داشتند با توجه به تکذیب رسمی‌نمایندگان سیاسی ترکیه لبنان و سوریه تنها دو مسیر هوائی وجود دارد که میراژهای فرانسوی به بغداد پرواز کرده باشند یکی مسیر مصر پادشاهی عربستان سعودی بغداد و دیگری مسیر اسرائیل اردن - بغداد است.

برپائی جشن انقلاب درپاکستان

نماینده خبرگزاری پارس از اسلام‌آباد گزارش داد: تدارکات وسیعی در شهرهای مختلف‌پاکستان جهت برگزاری جشن یکهفته‌ای بمناسبت دومین سالگرد پیروزی انقلاب اسلامی ایران انجام گرفته است.

این جشن ازهیجدهم تا بیست‌وچهارم بهمن ماه جاری طول خواهد کشید باتوجه به جنگی که عراق به ایران تحمیل کرده و وابستگی عمیق مسلمانان متعهد پاکستان به جمهوری اسلامی‌ایران برگزاری این جشن‌فرصت بسیار مناسبی است تا مسائل جنگ و همچنین هدفهای انقلاب اسلامی برای مردم پاکستان تشریح شود.

مصاحبه اختصاصی با سرهنگ فکوری

از صفحه ۱

اولا" به شما بگویم این‌جنگ، جنگ ایران و عراق نیست. بلکه جنگ بین ایران و رژیم صدام است که ماهیتی کاملا" ضدمردمی دارد و بتحریک دوابرقدرت شرق و غرب و به‌دستیاری و حمایت آنها به سرزمین ما تجاوز کرده است. بنابراین دشمن اصلی ما همین دوابرقدرت روسیه و آمریکا هستند که جهان را بدوقسمت تقسیم کرده‌اند و ملتها را استثمار میکنند. این دوابرقدرت هیچکدام نمیتوانند رژیم مستقلی را بعنوان یک جبهه جدید در دنیا بپذیرند از اینرو هم آمریکا و هم روسیه خواهان سقوط رژیم فعلی ایران هستند و ملاحظه میکنید که مقامات رسمی آمریکا آشکارا در مورد روی‌کارآمدن یک دولت میانه‌رو در ایران بحث و تبادل‌نظر میکنند و رژیم بعث عراق بسرکردگی صدام هم در این میان تنها نقش یک آلت‌دست را بازی میکند و بس. البته دراین میان بلندپروازی‌های صدام هم که رؤیای قهرمان‌شدن درسر میپروراند، بی‌تاثیر نبوده است.

سرهنگ فکوری درباره مرحله سوم جنگ و عملیات نیروی‌هوائی و آینده جنگ گفت: مرحله سوم جنگ همانطوریکه قبلا" گفته شده مرحله طرد دشمن از خاک کشورمان است. بدین ترتیب که پس از طی مراحل اول و دوم که با موفقیت انجام شد، این مرحله (مرحله سوم) نیز کماکان برای طرد دشمن ادامه‌دارد و نیروی‌هوائی در کلیه عملیات، فعالانه در جوار سایر نیروها ایفای نقش میکند. البته هدف در مرحله سوم نابودی دشمن است واگر این امر تحقق نیافت حداقل باید عراقیها را از سرزمینمان برانیم.

وی افزود: عملیات نیروی‌هوائی را تا آنجاکه ممکن باشد به اطلاع مردم میرسانیم، همانطور که تاکنون چنین بوده و این اطلاع بیشتر از طریق اطلاعیه‌های ستاد مشترک است. ولی مسئله خاصی نیست که من در اینجا بگویم.

سرهنگ فکوری سپس به نتیجه‌گیری از سئوال و گفته‌هایش پرداخت و گفت: درمرحله سوم وقتی ارتش عراق را منهدم کردیم و با از کشورمان بیرون راندیم حداقل انتظارمان ازملت عراق اینست که چنین رژیم فاسدی را که‌مبنایش بر دوپایه وابستگی و استبداد بسیار خشن استوار است، سرنگون کنند.

زیر دفاع افزود: سقوط صدام با وضعیت کنونی ارتش این‌کشور که دچار یاس توام با ترس‌شده و باتوجه به موقعیت داخلی این‌کشور و موضع ابرقدرتها درقبال رژیم بعث، امری کاملا" عادی است و بنظر من آینده جنگ، سرنوشتی غیراز این نخواهدداشت: سقوط صدام، اضمحلال و یا طرد ارتش عراق و پیروزی رزمندگان ما، که در این میان نقش ابرقدرتها تغییر مهره‌ای است که به موقع بتوانندازآن نهایت استفاده را بکنند و بطور حتم این مهره کسی خواهد بود، که ازموقعیت قابل قبول‌تری در داخل خاک عراق برخوردارباشد.

می پرسیم با توجه به اظهارات شما ظاهرا" غرب دیگر نباید از صدام حمایت کند ولی می‌بینیم که حمایت از صدام در اظهارات رئیس‌جمهور و وزیرخارجه آمریکا و فروش اسلحه و میراژ از سوی فرانسه کمافی‌السابق ادامه دارد، وزیر دفاع پاسخ میدهد:

یک مهره با یک رژیم وابسته کاملا" باهم تفاوت دارند، برای هر دو ابرقدرت فرقی نمیکند که صدام در عراق‌حکومت کند و یا شخص دیگری، ولی برای هر دوابرقدرت بخصوص آمریکا رژیم وابسته‌ای که از منافعش دفاع کند و سدی باشد در مقابل انقلاب ایران، مهم است. پس توافق در بافت فعلی رژیم هست، البته با یک تغییر مهره.

از سرهنگ فکوری می پرسیم: براساس گزارشات واصله فرانسه چند فروند میراژ ومقداری اسلحه ومهمات بدولت عراق تحویل داده است، ارزیابی شما از این‌مسئله چیست؟

باید بگویم در این مورد دولت ایران ازطریق وزارت خارجه به این عمل دولت فرانسه‌شدیدا" اعتراض کرده است. ولی این را بدانید که این تحویل سلاح هم صدام را نجات نخواهد داد و ما پیروزیم. نکته قابل ذکر در این میان آنست که هدف از فروش سلاح و مهمات از یک کشور به کشور دیگر، برای تجاوز و تصرف کشور ثالث‌نیست بلکه برای دفاع از تمامیت ارضی کشور خریدار است و چون عراق در حال تعرض به کشور ماست. این عمل دولت فرانسه را نوعی تائید این تجاوز بحساب میآوریم، (از موارد دیگر اعتراضی).

وزیر دفاع افزود: فرانسه اخیرا" تعهد کرده است که سه‌فروند ناوچه ایران را که قبلا" خریداری شده، به ما تحویل دهد، با این حال این عمل دولت فرانسه مطلقا" زشتی عمل قبلی آنها را نخواهد پوشاند، چرا که هم برای فرانسه و هم برای دنیا مسلم است که ناوچه‌های دریافتی ما برای دفاع از کشورمان است، در ثانی قراردادی است که قبلا بسته شده وحق‌مسلم ماست.

وزیر دفاع وفرمانده نیروی هوائی سپس به نتیجه‌گیری از جنگ ایران وعراق پرداخت وگفت:

این جنگ، جنگی خواهد بود که پیروزی ما در آن پیروزی یک ارتش، پیروزی یک ملت، پیروزی یک جناح و پیروزی یک حکومت نخواهد بود بلکه پیروزی تمامی ارزشهای انسانی‌وآنچه حق است برنیروهای‌ظلم وبیدادگر خواهد بود. و شکست صدام درآن شکست ارتش عراق، مردم عراق و یک جناح خاصی وو... نخواهد بودبلکه شکست پایه‌های ظلم و استکبار است ودرحقیقت درسی است به تجاوزگران که هیچگاه درطول تاریخ فکر تجاوز به دهنشان خطور نکند.

سرهنگ فکوری درپایان به ابعاد سیاسی- نظامی واقتصادی جنگ ایران وعراق وبه انعکاس آن‌در منطقه وجهان پرداخت وچنین اظهار کرد:

غرب میخواهد باجو سازیها وبراه انداختن جنگ روانی وفشار، جنگ را بین دو کشور ایران وعراق محدودکند وهیچکدام از دوابر - قدرت بخصوص امریکا مایل نیستند که جنگ گسترش پیدا کندوازچهار چوب دوکشور خارج شود ومنطقه‌ای شود. این از لحاظ سیاسی. واما از لحاظ نظامی این جنگ بازار نسبتا خوبی خواهد بود برای فروش اسلحه ومهماتشان.

ازلحاظ اقتصادی هم باعث تورم وافزایش قیمت دربازارهای مهم جهانی خواهد شد وچه بسا باقطع صدور نفت شریان‌حیاتی آنها ازکار بیفتد وعملا فلج شوند پس ملاحظه میکنید که بعد اقتصادی جنگ حتی از ابعاد سیاسی‌ونظامیش هم مهمتر است وبنوعی عامل تعیین کننده میباشد.

دکتر بهشتی: در آینده‌ای نزدیک، موضع روشن وصریح شورایعالی قضائی در رابطه باگروههای مختلف اجتماعی منتشر خواهد شد

دکتر سید محمد بهشتی رئیس دیوانعالی کشور دیروز دریک مصاحبه مطبوعاتی و رادیو تلویزیونی شرکت کرد.

وی در مورد بند ج لایحه قانون واگذاری زمین به کشاورزان گفت: مسائلی را که شرایطش هنوز تحقق پیدانکرده، آنها را به همان موقعی واگذار کنیم که شرایطش تحقق پیدا کند که وقتی تصمیم بگیریم، بتوانیم فورا" آنرااجراء کنیم.

خبرنگاری پرسید چه‌کسی در شورایعالی قضائی در برابر سئوال نمایندگان مجلس شورای اسلامی پاسخگو خواهد بود. رئیس دیوانعالی کشور گفت: وزیر دادگستری در زمینه مسائل مربوط به رابط بودن میان قوه قضائیه با دوقوه دیگر مشغول است و درهمین زمینه هم میتواند مورد سئوال نمایندگان یا استیضاح آنها قراربگیرد سایر مسائل که درقلمرو او نیست، به مسئولیت شورایعالی قضائی بر میگردد و طبیعی است که در قانون‌اساسی چیزی بعنوان‌سئوال ازشورایعالی قضائی هم پیش‌بینی نشده، البته بین سئوال و کسب اطلاع فرق است سئوال یک‌امر حقوقی است و دارای قانون خاص است. بعد از ۱۰ روزباید جواب داده بشود، اگر نه، استیضاح میشود و معلوم است که استیضاح شورایعالی قضائی بوسیله مجلس موردی ندارد، برای‌اینکه شورایعالی قضائی منتخب مجلس نیست تا آنها از اواستیضاح کنند بهرحال اینها یکسری مسائلی است که بین قوه قضائیه و قوای دیگر براساس تجزیه و تحلیل شورای نگهبان روشن میشود و وزیر دادگستری نیز تعیین خواهد شد و در دایره مسئولیتش، در رابطه با قوه‌مقننه خواهد بود.

خبرنگاری در مورد بازداشت یکی ازرهبران حزب کارگران انقلابی سئوال کرد.

رئیس دیوانعالی کشور گفت به دادستانی کل انقلاب دراین موردتذکر داده شد، آنها وظیفه دارند طبق قانون‌اساسی دراولین موقع دستگیری تفهیم اتهام کنند گویا اینکار را کرده‌اند بعد باید مقدمات رسیدگی در دادگاه را دراسرع وقت فراهم کنند که دراین زمینه هم مشغول هستند وبطور کلی باید درانتظار تشکیل دادگاه ورای آن بود. این سازمانها باید کوشش کنند چوب لای چرخ حکومت جمهوری اسلامی‌نگذارند و دراین کشور بلوا راه نیندازند مردم وکارگران را به اعتصاب وامثال اینها تشویق نکنند ودر اینگوشه‌وآنگوشه حادثه نیافرینند وجو سازی، دروغ‌پردازی وشایعه‌سازی نکنند، رفتن آنها به میدان جنگ پیش‌کش جودشان باشد.

دکتر بهشتی‌درادامه سخنان خود گفت: در آینده‌ای نزدیک موضع روشن وصریح شورایعالی قضائی در رابطه با گروههای مختلف اجتماعی منتشر خواهد شد. بهرحال موضع شورای‌عالی‌قضائی بر اساس قانون اساسی و قوانین دیگر دررابطه باگروهها مشخص است گروههای سیاسی که این مواضع مشخص درقانون اساسی وقوانین موجودرا که پس از انقلاب تصویب شده، رعایت بکنندآزادی وفعالیت‌شان وافرادشان محترم خواهدبودوهست دستگاه قضائی صرفا کسانیرا تحت تعقیب قرار میدهد که متهم به تخلف از این معیارها باشند. درموردفعالیت خبرنگاران خارجی، دکتر بهشتی گفت: بطور کلی فعالیت خبرنگاری‌مادام که درجهت خلاف مصالح عالیه ملت ما نباشد، آزاد خواهد بود. و هرمورد تشخیص داده بشود به جای خبرنگاری، شایعه‌نگاری - دروغ - نگاری، سمپاشی وجو- سازی یا ازاین هم بالاتر یعنی جاسوسی درزیر پوشش خبرنگاری است: باید جلوی آن‌گرفته شود، خبرنگاری‌ازدکتر بهشتی پرسید آیا در لانه جاسوسی در مورد شما مسئله‌ای‌هست‌یا خیر، وی جواب داد بی‌شک پیرامون من و همه کسانیرا که در این چند ماه مسئولیت داشتند، آنها مطالبی دارند و بسیار بجاست که این مطالب درباره هر کس که هست و درباره‌هر گروه است، منتشر بشود تا ملت دقیقا" موضع آنها را نسبت به اشخاص و گروهها روزنامه‌ها واحزاب بدانند بنابراین چه خوب است که مجموعه‌ای پیرامون آنچه مربوط به حزب جمهوری اسلامی، روزنامه جمهوری‌اسلامی و بنیان‌گذاران حزب جمهوری اسلامی در لانه وجود داشته،بصورت یک مجموعه منتشر بشود ودر اختیار همه مردم قرار بگیرد.

درمورد استعفای رئیس جمهور، آیت‌اله بهشتی رئیس دیوان‌عالی کشور گفت: من اطلاعی دراین باره ندارم، بطور کلی همانطور که امام مکرر فرموده‌اند همه روزنامه‌ها موظف هستند از نشر مطالبی که تشویش و نگرانی‌خاطر بیجا و التهاب بیجا درجامعه بوجود میآورد، خودداری کنند و امیدوارم همه روزنامه‌ها مراقب این اصل باشند.

(لازم به تذکر است که روزنامه صبح آزادگان در سرمقاله دیروز خود تحت عنوان "رئیس جمهور چرا"، استعفای رئیس جمهوری را مطرح کرده بود.)

چه کسی در انتخابات ریاست جمهوری فرانسه پیروز خواهد شد؟

پاریس - آسوشیتدپرس: برای جناح چپ فرانسه که باتزلزل آراء ژیسکار- دستن درآمارگیریهای اخیر تشویق شده اندااین سئوال مطرح است که اگر فرانسوا میتران در انتخابات ریاست جمهوری دربهار آینده پیروز شود، فرانسه‌چگونه اداره خواهد شد.

درحالیکه سه ماه بیشتر به انتخابات ریاست جمهوری فرانسه باقی نمانده است ورای شماری‌های اخیر حداقل به کاندیدای سوسیالیستها فرصت مبارزه برای‌پیروزی درانتخابات را میدهد. میتران سوگند خورده است که‌پارلمان فرانسه‌را منحل ساخته وانتخابات جدید برگزار نماید وبا هرگروهی که بعنوان اکثریت ظاهر شودمنجمله راستگرایان همکاری نماید. این اظهارات موجب تاسف حزب کمونیست - متحد زودرنج‌سوسیالیست‌ها شده است. ژرژ مارشه رهبر حزب کمونیست فرانسه خواستار شرکت وزیران کمونیست در هرحکومت سوسیالیستی است.

پائیز گذشته رأی‌شماری‌ها نشان داد که رئیس جمهور فرانسه ده مرحله جلوتر از نزدیکترین رقیب خود میباشد. ولی هم اکنون میزان بیکاری درفرانسه۷/۶درصد و تورم ۱۳ درصد است. از فرم حکومت سلطنت‌وار وتکبرآمیز ژیسکاردستن نیزانتقاد زیادی بعمل آمده است. ژیسکاردستن تاکنون از اعلام‌رسمی شرکت در انتخابات خودداری‌کرده و ترجیح میدهد که بعنوان یک رئیس جمهور عمل کند تایک کاندیدا. اگرچه چهل‌نفر برای انتخابات ۲۶آوریل ۱۹۸۱ کاندید شده اند لکن بطور کلی تصور می‌شود که‌ژیسکاردستن و میتران دوکاندیدای اصلی خواهند بود.

ساعات شرعی بافق تهران

پنجشنبه۱۶بهمن‌ماه۱۳۵۹ برابر۲۹ربیع الاول ۱۴۰۱

اذان‌مغرب	۱۷/۵۲
پایان‌شفق	۱۹/۰۰
طول‌روز	۱۲ساعت و۲۳
طلوع‌فجر (جمعه)	۵/۲۹
طلوع‌آفتاب(جمعه)	۷/۰۰
ظهرشرعی(جمعه)	۱۲/۱۹
اذان‌مغرب(جمعه)	۱۷/۵۳
پایان‌شفق(جمعه)	۱۹/۰۰
طول‌روزجمعه۱۲ساعت و۲۴	
طلوع‌فجر (شنبه)	۵/۲۸
طلوع‌آفتاب(شنبه)	۶/۵۹
ظهرشرعی(شنبه)	۱۲/۲۰
اذان‌مغرب(شنبه)	۱۷/۵۴

توضیح: طول روزاز طلوع فجر تااذان مغرب‌محاسبه شده.

چاپ: شرکت ایرانچاپ

روزنامه انقلاب اسلامی

صاحب امتیاز: سید ابوالحسن بنی صدر

مدیرمسئول: محمدجعفری

سردبیر: سیدجمال‌الدین موسوی

خیابان امام خمینی مقابل اداره پست

تلگرافی: روزنامه‌انقلاب

منطقه ۱۱پستی

تلفن: ۳۲۸۵۴۱