بسم الله الرحمن الرحیم
نمونه و آن بندگان را که پیش ما کوشش فرا میدهند از بهترین آنها پیروی میکند

انقلاب اسلامی

پنجشنبه ۳۰ بهمن ماه ۱۳۵۹-۱۳ ربیع الثانی ۱۴۰۱ - ۱۹ فوریه ۱۹۸۱ - شماره ۴۷۸
سال دوم - تکشماره ۱۵ ریال

پیام رئیس جمهور بمردم غیور آذربایجان:

غافل نشوید که مرحله عملی کردن شعار استقلال، آزادی، جمهوری اسلامی مرحله سخت تری است

در این مرحله بخصوص است که می باید استقامت شما، نظارت شما و مقابله شما با انحرافها صد چندان شود

صفحه آخر

در دیدار با خانواده‌های شهدای کشورهای اسلامی

امام اعمال کسانی را که بنام اسلام به اسلام خیانت میکنند تقبیح کردند

● **اینها که بنام اسلام در طائف جمع شدند آیا اسمی از اطفالی که بدست صهیونیسم یتیم شدند، بردند؟ از جنوب لبنان نامی بردند؟**

پیش ازظهر دیروز خانواده‌های شهدای کشورهای اسلامی که بمناسبت سالگرد پیروزی انقلاب اسلامی ایران به دعوت بنیاد شهید به ایران آمده‌اند درحسینیه جماران با امام خمینی رهبر انقلاب و بنیانگذار جمهوری اسلامی ایران دیدار کردند.

دراین دیدار که حجت‌الاسلام شیخ‌مهدی کروبی سرپرست بنیاد شهید هم حضورداشت ابتداء گروهی ازکودکان خانواده شهدای کشورهای لبنان،عراق وفلسطین بطور دسته‌جمعی چند سرود انقلابی بزبان عربی اجراء کردند وپس از آن امام‌امت دراجتماع میهمانان خارجی ایران اظهار داشتند: صفحه ۲

تبلیغات ضدایرانی درآمریکا روزبروز افزایش‌می‌یابد

تهران- دفتر مرکزی خبر- بدنبال تبلیغات ضد ایرانی توسط رژیم طرفدار حقوق‌بشر آمریکا که باکمک عمال صهیونیستی و رسانه‌های گروهی وابسته تشدید میشود. باردیگرجسدیک دانشجوی ایرانی دریکی از سوپرهای شهر اوکلاهماسیتی پیدا شده است.

وی که در همان سوپر کار میکرده است دانشجوی کالج سادت و ستون و عبدالرضا شاهان نام داشته است.

گزارش پلیس اوکلاهما حاکیست که وی بضرب گلوله توسط دو نفر سارق که قصد سرقت از سوپر را داشته‌اند،بقتل رسیده است. ولی دوستان وی که از جسد وی دیدن کرده‌اند در جسد آثار ضرب وجرح دیده‌اند ولی هیچ‌گونه آثاری از زخم گلوله در بدن وی مشاهده نشده است. همچنین صاحب فروشگاه هرگونه سرقتی از فروشگاه را تکذیب کرده است.

بنا بهمین گزارش دانشجوی دیگری که هویتش هنوز روشن نیست اخیراً" در همین شهر مورد ضرب وجرح قرار گرفته است که براثر شدت جراحات وارده در بیمارستان بستریست. اخیراً" در اوکلاهمایستی کارتهائی بصورت پروانه شکار ایرانی بنحوتوهین آمیزی بچاپ رسیده و در تمامی شهر پخش شده است در روی این پروانه شکار قید شده است که دارنده این پروانه‌میتواند تا چهار ایرانی را شکار کرده و با ارائه این پروانه از مجازات معاف شود.

دکتر بهشتی: یکی از راههای مؤثر برای پیش گیری از این رویدادها (چماقداری) تقوای گویندگان و نویسندگان است

درصفحه آخر

حیات ما در گرو موفقیت ماست

ملت مسلمان ومبارز ایران که در طول تاریخ برعلیه ستمگران وطاغوتیان به ستیز برخاسته و پیوسته استمرار مبارزه را حفظ کرده است. از گذشته‌های دور که بگذریم از زمان استقرار رژیم پهلوی عامل بیگانگان تاپیروزی‌انقلاب اسلامی بیوستگی مبارزه را حفظ کرده وبه آن تداوم بخشیده است وبرای تداوم و استمرار مبارزه تا پیروزی انقلاب اسلامی حبس‌ها، شکنجه‌ها، اعدام‌ها، تبعیدها و... همه را بجان خرید تا انقلاب اسلامی را به پیروزی رساند. برای اینکه:

- ملت می‌دید که دین و فرهنگ اسلامی‌اش که ریشه در اعماق جامعه دارد وعامل تحرک و کسب آزادی واستقلال است را، می‌خواهند بیک عامل تخدیر کننده در خدمت قدرتهای حاکم درآورند و برای رسیدن به این هدف برنامه‌های نظام یافته وسیله بیگانگان وعوامل دست‌نشانده داخلی آنها یکی پس از دیگری به‌اجراء درآورده ومیآورند.
- ملت می‌دیدکه برنامه‌هائی را برای تخریب پایه‌های فرهنگی‌وهویت اسلامی - ایرانی ما و تبدیل کردن انسان به انسانهای رسمی ومصرف‌کننده به اجراء درآورده‌و میآورند ودرجهت ساختن انسانهای رسمی، انسانیکه فقط در محدوده وچهارچوبی که برایش از پیش تعیین کرده بودند می‌توانست عمل کند وبرای این کار برنامه‌های فرهنگی واجتماعی و.... را بکار می‌گرفتند که بعد از زمانی از لحاظ ذهنی نیز به انسانها بقبولانند که انسان وانسانیت یعنی همین الگوهائی که اینها معرفی میکنند.
- ملت می‌دید که چگونه دارند مذهب را رسمی میکنند واز هرنوع فکری که مخالف آن نوع است که آنها ترویج میکنند بشدت مبارزه میکنند دین یعنی آنچه که آنها می‌گویند، اسلام همان چیزهائیست که‌آنها می‌گویندو تبلیغ میکنند. این شیوه، شیوه جدیدی نیست یکی از شیوه‌هائی است که در طول تاریخ هرقدرت‌بدستی کوشش میکند از دین واقعی و اصیل دینی بسازد که باحکومت خودش متناسب و هیچ مغایرتی نداشته باشد این است که ملاحظه میشود در هرزمان ومکانی گروهها ودسته‌هائی که خود را متولی قلمداد میکنند هر فرد وکسی که مخالف نظر آنها حرف زد فوری انگ مخالف می‌چسبانند که شما مثلاً":
- مخالف آیت‌ا... طالقانی هستید
- مخالف خط امام هستید
- مخالف دکتر شریعتی هستید
- مخالف مبارزه مسلحانه هستید
- مخالف مکتب هستید
- مخالف اسلام وتشیع هستید
- مخالف ملاصدرا هستید
- مخالف انقلاب اسلامی هستید
- وشما مخالف .....هستید

واین کار را میکنند تا کسی جرات اندیشیدن و حرف زدن بخود راه ندهد واینها هرکس وهرفکر واندیشه‌ای وهرمکتب ومرامی را جوریکه دل خودشان می‌خواهد معرفی کنند ونانش را نیز بخورند والا میشود در تمام امور بحث کرد ودرستی‌ها ونادرستی‌ها را مشخص کرد.

- ملت می‌دید که دولتهای وابسته به بیگانه امکانات اقتصادی کشور را در اختیار بیگانگان و خانواده‌هاو اشخاص معینی قرار می‌دادند وآنها از همه چیز برخوردار وملت‌مسلمان ایران محروم از همه چیز تولید ملی را بسوی نابودی ودرجهت تک‌محصولی و بالاخره کشور را به صادرات نفت و واردات وابسته‌کرده بودند.
- ملت می‌دید که کشور ایران‌که همه‌گونه امکانات کشاورزی درآن وجود داشت را به‌کشوری تبدیل کرده ومیکردند که از نظر خوراک روزانه‌اش به خارج محتاج

ملت میدید که امکانات رشد را ازهمه مردم سلب کرده‌بودند. وعده‌ای قلیل میتوانستند رشد کنند، آن هم درمحدوده‌ایکه برایشان مشخص کرده‌بودند، ما - بقی‌ملت‌یا آلت دست میشدندویا کسانیکه حاضر به آلت دست شدن نبودند بگونه‌ای دفع میشدند.

درصفحه آخر

کشف یک گوردستجمعی درگواتمالا

گواتمالاسیتی- خبرگزاری فرانسه- به موجب گزارشهای رسیده، روز سه شنبه یک گور دسته جمعی مخفی دیگر دریکی از شهرهای جنوبی گواتمالا درآمریکای‌مرکزی کشف شد واجساد ۱۳ نفر که علائم شکنجه شدید بر بدن آنها موجود بود بدست آمد. ظرف ده روز اخیر این چهارمین گور دسته جمعی است که در گواتمالا کشف میشود. هویت این اجساد بخاطر مثله‌شدن اکثراً" قابل تشخیص نبوده است.

پلیس گواتمالا اطلاعات زیادی در این زمینه بدست نداد اما اعلام کرد این اجساد متعلق به دهقانان محلی میباشد.

از ابتدای سال گذشته گروههای چریکی چپ و راست بخاطر اعمال خشونتهای سیاسی شدید در گواتمالا مورد سرزنش قرار گرفته‌اند.

در همین حال بگزارش، مقامات دولتی گواتمالا یک کشیش ۴۳ ساله به دست اشخاص ناشناسی بقتل رسید و دریک درگیری دیگر یک پلیس مجروح و یک چریک کشته شد.

درجلسه علنی دیروز مجلس نماینده قزوین:

چرا مسئولین امر با وجود تذکرات فراوان ریشه‌های چماقداری را معرفی نکرده‌اند؟

در صفحه ۳

تصرف اموال هلال احمر اسلام‌آباد

ساختمان وبخشی از اموال جمعیت هلال‌احمر اسلام‌آباد غرب به تصرف افراد غیرمسئول درآمد. جواد پورابراهیم نماینده اعزامی دفتر ریاست جمهوری دربازگشت از سفر ۹روزه خود به اسلام‌آباد غرب در مصاحبه‌ای به خبرنگار ما گفت: شخصی بنام آقای‌عراقی که مسئول کمیته امداد امام‌خمینی معرفی میشود، با تهدید سرپرست و کارکنان جمعیت هلال‌احمر جمهوری اسلامی ایران، در اسلام‌آباد. ساختمان این جمعیت را تصرف وبخشی از اموال آنرا مصادره نموده است.

وی افزود که این عمل غیرقانونی وخلاف دین که متاسفانه بنام کمیته امداد امام خمینی انجام گرفته با برنامه وهمکاری مقامات رسمی در محل همراه بوده است در این عمل غیرقانونی، دستورات صریح وزارت کشور واستانداری کرمانشاهان زیرپا گذاشته شده است و تقاضای نماینده دفتر ریاست جمهوری ونمایندهمردم اسلام‌آباد در مجلس شورای اسلامی برای اجرای قانون واحتراز از چنین عمل ناپسندی در این منطقه حساس، با مخالفت مقامات اجرایی محل روبرو شد وبا صراحت اظهار قلدری گردید. بزودی در گزارش مفصلی مطالب را به عرض ملت خواهم رساند. شاید که این قانون‌شکنی‌ها وفرصت‌طلبی را بس کنند وشاید پاسخی باشد به سئوال اخیر حجت‌الاسلام‌حاج‌سیدـ احمد خمینی که چرا مقامات مسئول چماق بدستان را دستگیر و مجازات نمی‌کنند.

برای اجرای این برنامه در مدتی حدود دوماه که این مرکز شروع به کمک‌رسانی نموده است، سه بار فرماندار آنجا عوض شده است.

تصحیح و پوزش

مقاله‌ای که روز گذشته تحت عنوان طرحی برای آموزش مهندسی در دانشگاه به چاپ رسیده بود از دکترابهری میباشد که بدینوسیله از ایشان پوزش می‌طلبیم.

باشتیبانی آتش توپخانه نیروی زمینی ارتش:

ارتفاعات اوازین درگیلانغرب به تصرف درآمد

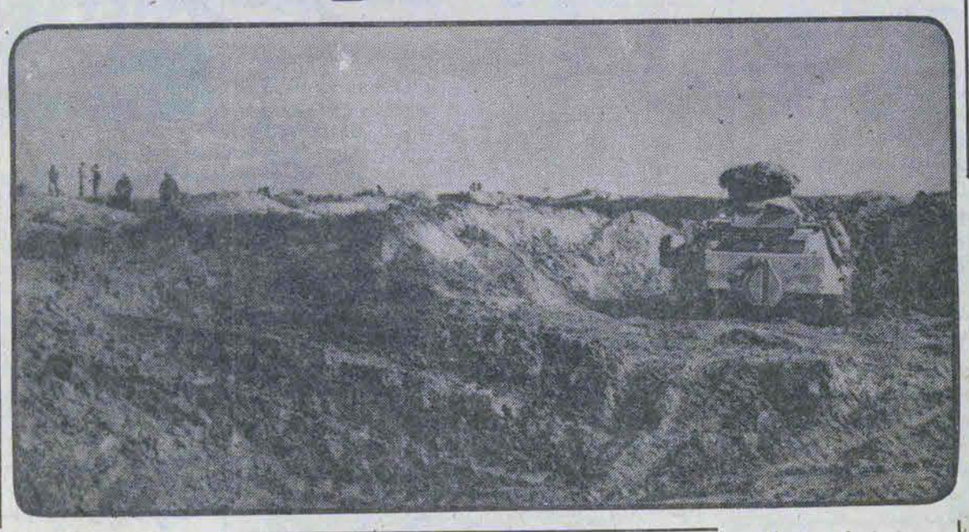

درچهارمنطقه کردنشین عراق بین کردهای مسلمان وقوای دولتی‌عراق درگیریهایی روی داد

مذاکرات رژیم صدام تکریتی با نمایندگان کردهای عراقی بتوافق نرسید

در صفحه ۲

بازدید رئیس جمهوری از یکی از تأسیسات پشت جبهه

دکتر سید ابوالحسن‌بنی‌صدر رئیس جمهور و فرمانده کل‌قوا که بمنظور نظارت بر عملیات رزمندگان غیور انقلاب اسلامی ایران در خوزستان بسرمیبرد جهت اطلاع از میزان پیشرفت عملیات تدارکاتی عصر دیروز از یکی از تاسیسات پشت جبهه که چندروز پیش دیدن کرده بودمجدداً" بازدید کرد. دراین بازدید رئیس جمهور ضمن اطلاع از میزان پیشرفت و نحوه‌عملیات با کارگران و مسئولان این محل گفتگو کردوضمن تشویق از آنان خواست تا همچون گذشته بر تلاش و کوشش خود بیافزایند.

هشدار آمریکا به کشورهائی که خواستار اخراج اسرائیل ازمجامع بین‌المللی هستند!

واشنگتن - خبرگزاری فرانسه - وزارت امور خارجه آمریکا روز گذشته یکبار دیگر به دشمنان رژیم اشغالگر قدس‌هشدار داد که برای اخراج رژیم مزبور از سازمان ملل یا سایر جوامع بین‌المللی تلاش نکنند.

ویلیام دایس سخنگوی وزارت‌خارجه امریکا در اظهارنظرراجع به‌اعلامیه نهائی کنفرانس کشورهای غیرمتعهد دردهلی‌نو گفت هرگونه اقدامی، برای اخراج فلسطین اشغال شده از سازمان ملل در نظر واشنگتن غیرقانونی بوده وبا مخالفت شدید امریکا مواجه خواهد شد.

سخنگوی وزارت خارجه امریکا درعین حال از تصمیم کنفرانس دهلی‌نو مبنی بر درخواست خروج نیروهای روسی از افغانستان استقبال کرد درهمین حال روز گذشته اسحاق شامیر وزیرخارجه رژیم صهیونیستی وارد نیویورک شد. وی قرار است برای مذاکره با الکساندر هیگ وزیر خارجه آمریکا به‌واشنگتن برود.

آقای پسندیده (برادرامام) درپیامی به حجة‌الاسلام‌لاهوتی خطاب به ضابطین دادگستری:

آیاقادر نیستید که‌ازجرائم مشهود جلوگیری ومرتکبین را بدادگستری تسلیم نمائید؟

در رابطه باحمله‌چماقداران به‌مسجدگوچصفهان به‌هنگام سخنرانی‌حجت الاسلام لاهوتی، آقای پسندیده (برادرامام) پیامی‌به ایشان‌فرستادند که متن آن چنین است:

بسم‌الله الرحمن الرحیم

افوض امری‌الاالله ان‌الله بصیر باالعباد.

خداوندا خودم را بتو می‌سپارم واز کسی جز تو هراسی ندارم.

از حضرت حجت‌الاسلام والمسلمین آقای لاهوتی دامت افاضاته با شکرگذاری که جان خود را از زمان طاغوت درمقابل حقگوئی وحق جوئی به طبق اخلاص بزندان و شکنجه‌های گذائی قرار داد منفعل وخجلم حالا هم از حکومت جمهوری اسلامی انتظار دارم حقایق را بگویند و بنویسند، درمجلس اسلامی برملا فرمایند، مضایقه نکنند. از چماقداران وحامیان آنها نیز نترسند که نمی‌ترسند بگویند وبنویسند آنچه درمذاق دیگران مر وتلخ است.

گریماندنام‌نیک ازآدمی به کزو ماند سرای زرنگار

با اجمال میگذرم وبقوای انتظامی مخصوصاً شهربانی اعلام مینمایم واحتمال نمیدهم مشمول این بیت باشند که:

گوش اگرگوش‌تو ناله اگر ناله (مردم)
آنچه البته بجائی‌نرسد فریاد است

آقایان محترم ضابطین دادگستری:

اجحاف وتجاوزچماقدارها وجماعتهای منحرف وچپ وتخطی بحدود و حقوق واموال وآبرو وحیثیت مردمان شریف را نمی‌بینید؟ یا چشم خودرا می‌پوشید؟ آیا قادر نیستید که ازجرائم مشهود جلوگیری‌ومرتکبین را بدادگستری تسلیم نمائید؟

اگر چنین است لااقل مرتکبین را شناسائی‌کنید هرچند می‌شناسید و میدانید، سپس بدادگستری گزارش کنید و پرونده تشکیل دهید استدعا وتقاضا دارم ماموران اجرائی اعم از نظامی ومخصوصاً انتظامی از حزب گرائی خودداری وبرکنار باشند،چه حزب حاکم یااحزاب محکوم. از مقامات بالاتر استدعا دارم‌بشکایات مردم توجه کنند شکایت از هرکس و هرمقام باشد بدون ملاحظه رسیدگی و اصل مجازات وپاداش‌را مورد توجه قرار دهند وهرگناهکار وخاطی حتی اگر از قضات باشد،تحت تعقیب قرارداده وبه وسائل بازجوئی معرفی نمایند تا سایرین حساب کار خودرا بکنند وبدانند حساب وکتابی در کار است.

حضرت آقای لاهوتی از مطلب کنار رفتم،عذر میخواهم جنابعالی و حق‌شناسان وحق‌گویان و جان‌فدایان‌را شناگوهستم و بامعذرت التماس دعا دارم.

والسلام علیکم
سیدمرتضی پسندیده

کارنامه رئیس جمهور

گزارش بمردم — ۱۳۵۹ — ۹ بهمن

گروههای اسلامی درکشوراگراز من میشنوندبه‌اختلافهایشان پایان بدهند و درکنارهم بنشینند

قشر و طبقه‌حاکم‌در روسیه‌درمجموع سه میلیون نفر را تشکیل میدهند که ۱/۵ درصد جمعیت روسیه‌است واین ۱/۵ درصد قدرتهای اداره کشور را کاملا دراختیاردارد....

از پنجشنبه ۲ تا پنجشنبه ۹ بهمن ۵۹

آخرین قسمت
و
جمعه ۱۰ تا جمعه ۱۷ بهمن ماه ۵۹

بسم‌الله الرحمن الرحیم

بهرحال قسمت دوم این کتاب شرح زندگی گذران یکی از اعضای قشر طبقه جدید در روسیه است که نشان میدهد براستی این‌زندگی یک زندگی "انگلی" است. در این شرح،چگونگی ازخواب - برخاستن،میل به زندگی راحت و لوکس، به اداره رفتن در آنجا بجای کار جدی به تحریک و زدوبند مشغول‌شدن و دنبال لهو و لعب‌بودن و تا عصر - کوشیدن برای اینکه دل مرئوس خود را بدست بیاورد که نکند یکی برای او بزند. جوری عمل نکند که در پرونده اثری از آن بماند و بالاخره چیزهائی که در جامعه خودما سابقه طولانی تاریخی‌دارد و خواننده از آنها بیگانه نیست.برای مثال کارمندان در رژیم استبدادی در رژیمی که میترسند، مجری "قانون" نیستند بلکه مجری"اوامر" هستند و وضعی مشابه دارند.

باید مثل یک بازیگرتئاتر از صبح که به اداره میروند بازی کنند تا ۲ بعدازظهر یعنی تا وقت اداری‌تمام یشود، بعد بمنزل بیایند و بازی دیگری را تا شب جور کنند و شب هم‌نوعی بازی را اجرا کنند تا موقعیت‌و منزلت خود را بتوانند حفظ بکنند، اگر اینکارها را نکنند برآنها رود هرآنچه رود! پس این خاصه‌تنها ویژه‌گی جامعه روسی و دیوانسالاری روس نیست این خاصه،خاصه همه دیوانسالاری‌هائی است که در آن جوامع اداره آنها مبتنی برزور است. و استبداد وجود دارد در جوامع اروپائی و لیبرال نیز اینها وجوددارند. اما بصورت‌اشکالی دیگر. نه‌اینکه بکلی در آن‌جامعه‌ها از بین رفته باشدزیرا در آنجا منزلتهائی‌وجود دارد که نیاز زیادی برای اینگونه بازیها در سطوح پائین نمی‌گذارد،ولی در سطوح بالا رقابت برسر قدرت فراوان‌است و شیوه‌های‌خاص خود را دارد.

این هم این فصل کتاب. میماند باصطلاح یک نتیجه‌کلی. و آن همان زور و قدرت فاسدکننده‌است و هراندازه که مطلق‌تر باشد فساد آن بیشتر است. زور مطلق مساوی است با فساد مطلق،اینکه در تاریخ می‌بینیم رژیمهای استبدادی تخت‌جمشید ساختند و اهرام مصرساختند یا در روسیه دوران استالینی و بعد استالینی کارهای بزرگ فنی کرده‌اندهیچکدام هیچ دلیل کافی برای درستی این رژیمها نیست. برای اینکه‌اگر مقایسه کنیم، دستاورد آنها را با دستاوردکارپیغمبراسلام در۱۴قرن‌پیش‌می‌بینیم که‌کار آنماهیچ‌بحساب نمیآید. چرا اینطور شده‌است؟چراآن دستاورد به صورت یک میلیارد مسلمان جهان، چهارده‌قرن تلاش و کوشش را در پی داشته و نیز این حوره‌های بزرگ اسلامی که در یک دوران‌تاریخی بوجود آمده است اگر چه آنها هم کاملا منعکس‌کننده اسلام نبودند (بطور ناقص هم نبودند) معهذا، بهمان مقدار که ارزشها، مبانی و اصول در مغزها

در صفحه ۲

در این شماره

در جهان
موقعیت ناتو و شکاف در رهبری دو جناح حاکم آمریکائی و اروپائی
در صفحه ۴

اقتصادی
نقش آینده گاز در تأمین انرژی جهانی
اوپک بولتن
در صفحه ۵

هنر و ادبیات
در حاشیه کوی دوست
نقدی بر کتاب تازه شاهرخ مسکوب «در کوی دوست»
در صفحات ۸ و ۹

گزارش
در آستانه بیستمین هفته نبرد
در صفحه ۱۰

با کمال تأسف و تأثر فوت مادر و خواهر بزرگوارمان بانو محترم نوری صالحی دختر مرحوم میرزاحسن خان گلسرخی را به اطلاع فامیل و آشنایان می‌رساند، مجلس ترحیم آن مرحومه روز جمعه اول اسفند ۵۹ از ساعت ۱۲ الی ۱۴ در مسجدالجواد برگزار خواهد شد.
علی محمد فریور - حسین علی گلسرخی - خانواده‌های: فریور - گلسرخی - موسوی نوری صالحی - فردی گواشیری -شفیعی - آهنخواه - فرهی و خانواده‌های وابسته.

نشریه علمی و صنعتی
پنگان
منتشر شد

قابل توجه صنف محترم چینی و بلورتهران
آگهی تاسیس شرکت تعاونی صنفی
شرح درصفحه ۴

بنام خدا
اطلاعیه
کارخانجات لوازم خانگی پارس
تولید کننده یخچالهای ۱۲ فوت جنرال الکتریک ساخت ایران
بقیه در صفحه نیازمندیها

«بنام خدا»
«بازار فروش مخصوص بانوان»
با فرا رسیدن بهار و در هفتمین بازار نیکوکاری سالیانه بانوان بنفع مهاجران جنگ تحمیلی عراق، بهترین پوشاک، لوازم منزل، خواربار، شیرینی خانگی، شکلات، مرباجات، ترشی جات، شربت و هدایای ارزنده ویژه بانوان (اجناس عتیق، زینت آلات و کارهای دستی) عرضه خواهد شد.
زمان: از پنجشنبه سی بهمن ۵۹ بمدت یکهفته.
مکان: پل تجریش - خیابان ثبت - شماره ۶۶ - حسینیه قندهاری

قابل توجه مرغداران
کارخانه خوراک و دام طیور شرکت مهدانه
آماده فروش دان مرغ مرغوب میباشد تلفن دفتر ۹۷۹۰۹۰ کارخانه کرج ۲۰۸۲

اطلاعیه خانه حراج
شرح در صفحه نیازمندی

ارتفاعات اوازین درگیلانغرب به تصرف درآمد

بگفته منابع آگاه مذاکرات رژیم صدام تکریتی با نمایندگان کردهای عراق به توافق نرسید و جلساتی که برای این‌منظور بین طرفین تشکیل شده بود بدون نتیجه پایان یافت. بگزارش همین منابع در ۷۲ ساعت گذشته در چهارمنطقه کردنشین عراق از جمله شهرهای سلیمانیه و کرکوک بین نیروهای کرد مسلمان و قوای صدام تکریتی درگیریهائی روی داده است که طی آن به‌نیروهای دولتی عراق تلفات زیادی وارد آمده و ۱۴ نفر از نیروهای کرد مسلمان نیز کشته و مجروح شدند و بطورکلی رفت‌وآمد در شهرسلیمانیه قطع شده بطوریکه عبور و مرور مخصوص نظامیان است.

بنابگزارشات رسیده دیگر از عراق به دستور دادگاههای‌فرمایشی‌صدام تکریتی ۹ تن از افسران ارشد این کشور بازداشت شده‌اند و در انتظار شروع محاکمات هستند.

آبادان

خبرنگار انقلاب اسلامی-پریشب‌دشمن با استفاده از تاریکی شب مبادرت به فعالیت‌های مهندسی نمود و عبور و مرور خودروهای آنان در حاشیه جاده پاستوریزه-آبادان بوسیله دیده‌بانی دقیقا" گزارش شدو بلا-فاصله بوسیله آتش رزمندگان اسلام ازفعا-لیت‌های متجاوزین عراقی جلوگیری بعمل آمد. همچنین درساعت ۱۴پریروز بوسیله تفنگ ۱۰۶ آشیانه‌های تانک دشمن متجاوز زیر آتش دلاوران اسلام قرارگرفت و آسیب فراوانی به آنان وارد گردید.

برپایه همین گزارش تعداد ۵ سنگر گروهی و انفرادی دشمن درساحل رودخانه کارون بوسیله خمپاره‌اندازهای ۸۱ میلیمتری منهدم و تعداد ۸ نفر از قوای دشمن به هلاکت رسیده و یازخمی شدند. خبرنگار ما از آبادان در ادامه گزارش خود می‌افزاید:در ساعت ۱۴/۳۰ دقیقه روز گذشته یک محل انبار مهمات دشمن در میدان تیر آبادان بوسیله مدافعان اسلام زیر آتش قرارگرفت و انبار مزبور منفجر و احتمالا نفراتی از دشمن کشته و یا زخمی شدند. براثر آتش‌خمپاره‌اندازهای برادران رزمنده ما یک سنگر دیده‌بانی و یک سنگر گروهی دشمن در حاشیه جاده آبادان-ماهشهر منهدم و نفرات آن بهلاکت رسیدند. هم چنین در ساعت‌های مختلف شبانه روز گذشته آتشهای ایذائی بمنظور ممانعت از عبور و مرور خودروهای دشمن در کناره شرقی کارون ازحفار شرقی بسمت پاستوریزه و جاده فاو- بصره در آن سوی اروند رود اجراء شد. این گزارش حاکیست مبادله آتش سنگین هم-چنان در تمامی جبهه‌های آبادان و خرمشهر ادامه دارد و براثر آتش توپ-خانه و خمپاره‌اندازهای عراقیها ازآنسوی اروند-رود و جبهه مارد در شبانه روز گذشته ۸ تن از نیروهای مسلح اسلام شهید و ۸ تن دیگر نیز مجروح شدند.

اهواز

- *خبرنگار انقلاب اسلامی* - بار دیگر آرامشی که از چهل روز پیش بدنبال حمله پانزده دی بر شهر اهواز حاکم شده بود،بعدازظهر دیروز به هم خورد و مزدوران بعثی مناطق مسکونی شهر را به مدت ده دقیقه زیر شلیک سلاحهای سنگین خود قرار دادند. بنا به اطلاعات واصله در این حادثه سه تن شهید و هفت نفر مجروح شدند.

سوسنگرد

شهر سوسنگرد دیروز همچنان آماج توپخانه متجاوزان عراقی قرار داشت که در اثر آن چند نفر از رزمندگان سپاه اسلام به شهادت رسیدند و چند خانه نیز ویران شد.

پریروز واحد خمپاره-انداز برادران جان بر-کف سپاه پاسداران‌مواضع وسنگرهای عراقی‌ها را در غرب سوسنگرد زیر آتش خود قرار داد که درنتیجه عده‌ای از متجاوزین عراقی زخمی‌و یا بهلاکت رسیدند.

غرب کشور

جنگ بین رزمندگان اسلام و قوای دشمن دیروز در جبهه‌های غرب کشور در نوسود، بزمیرآباد، ذهاب، قصرشیرین، گیلانغرب، زله‌زرد، سومار و نیز در میمک همچنان با مبادله آتش توپخانه و خمپاره‌انداز و در برخی جبهه‌ها با عملیات‌چریکی با حمایت آتش‌توپخانه نیروی زمینی ارتش جمهوری اسلامی ایران ادامه دارد.

در گیلانغرب دیروز یک سنگر گروهی، یک انبار مهمات و دو خودرو حامل خواربار نیروهای دشمن بوسیله قوای ما نابود شد و نفرات آنها بهلاکت رسیدند.

در میمک طی شبانه‌روز گذشته نبرد توپخانه وخمپاره‌انداز جریان داشت و نیروهای ما سنگرها و تجهیزات نیروهای دشمن را زیر آتش داشتند.

در سرپل ذهاب براثر عملیات چریکی نیروهای رزمنده ارتش و پاسداران‌انقلاب اسلامی یک‌موضع خمپاره-انداز دشمن منهدم شد.

در مناطق کلینه، سیدصادق و ریخک‌واقع بین ذهاب و قصرشیرین نیز دیروز نبرد بابرتری آتش نیروهای اسلام جریان یافت.

در منطقه نوسود طی پریشب و دیروز درگیری-های پراکنده‌ای بین قوای دوطرف ادامه یافت.

در سومار نیز بر اثر اجرای آتش توپخانه ارتش جمهوری اسلامی ۵ سنگر گروهی و یک چادر مهمات دشمن‌بآتش کشیده و منهدم شد. همچنین دو خودرو دشمن در این عملیات بشدت آسیب دید.

در ریجاب یک گروه از فدائیان امام‌خمینی در یک رشته عملیات چریکی یک گروه‌مخابرات دشمن را شناسائی و دو جیپ آنها را منهدم کرد و هفت نفر ازعوامل دشمن را بهلاکت رسانید و ۱۵ نفر دیگرشان را مجروح کرد. اعضای این گروه فدائیان‌امام‌خمینی همگی بسلامت به پایگاههایشان باز گشتند.

همچنین عملیات برادران پاسدار نیز که روز ۲۷ بهمن ماه جاری در ارتفاعات اوازین در جبهه گیلانغرب علیه دشمن متجاوز آغاز شده بود با تصرف این ارتفاعات پایان یافت. فرمانده این عملیات در گیلانغرب با تشریح جزئیات این عملیات که زیر پوشش توپخانه ارتش جمهوری اسلامی انجام شد، گفت: در نخستین مرحله این حمله دو تن از برادران پاسدار با آرپی جی هفت دو تانک دشمن را باآتش کشیدند وخدمه آنرا هلاک کردند.

وی اضافه کرد: پس از این موفقیت یک یورش چند جانبه از سوی دلاوران ما به قوا و تجهیزات زرهی دشمن آغاز شد و ما توانستیم بین ۴۰ تا ۵۰ نفر از نفرات دشمن را بهلاکت برسانیم. همچنین دو تفنگ نیمه سنگین ۱۰۶ میلیمتری و خدمه آنها و ۱۲ تا ۱۴ سنگر دشمن را نابود کردیم.

گزارشات رسیده حاکیست که همزمان با این عملیات دو خودرو سنگین عراقی ونفرات آنها در یکی دیگر از جبهه‌های گیلانغرب توسط سربازان اسلام منهدم شد. هشت‌خودرو از حمله یک جیپ فرماندهی دشمن نیز در یک رشته عملیات مین‌گذاری نابود و سرنشینان آنها کشته و زخمی شدند.از نیروهای ما در عملیات اخیر گیلانغرب چهار نفر شهید و یک نفر مجروح آمار داده شده است.

بنابگزارشات رسیده در منطقه ششدار یک گروه بسیج عشایری غرب کشور در یک حمله چریکی با نفوذ به داخل خاک عراق‌تلفات و خساراتی به نیروهای عراقی واردآورد. اعضای این گروه سالم به‌پایگاه خود بازگشتند.

سنندج

دیروز یک مقام آگاه نظامی در ستاد عملیات لشکر ۲۸ کردستان در مریوان اعلام کرد در حال‌حاضر مواضع عراقیها در نقاط مختلف نوار مرزی مریوان کاملا "هدف آتش توپخانه جمهوری اسلامی ایران است و قرارگاهها و نقاط تجمع دشمن منوالیا زیر آتش توپخانه ارتش جمهوری اسلامی قرار دارد. تخمین تلفات و خسارات وارده بدشمن بعلت مه‌آلودبودن هوای منطقه بوسیله دیده‌بانان نیروهای ما میسر نشده است.

اطلاعیه سپاه پاسداران انقلاب اسلامی

بسمه تعالی

جان برکفان سپاه پاسداران انقلاب اسلامی گزارش پاره‌ای از عملیات دو روز گذشته خود را به این شرح باطلاع امت مسلمان وشهیدپرورمان می‌رساند.

۱ - در جبهه‌های غرب (مسجد سلیمان) در تاریخ ۵۹/۱۱/۲۹ دو فروند میگ عراقی به حریم هوایی مسجد-سلیمان تجاوز نموده که با آتش شدید پدافند هوایی برادران سپاه پاسداران روبرو ومتواری شدند.

در تاریخ ۵۹/۱۱/۲۸ با دیده‌بانی دقیق برادران سپاه پاسداران و آتش توپخانه برادران ارتش جمهوری اسلامی دو دستگاه تانک، هفت عراده توپ کافران بعثی در پادگان بیاره عراق کاملا "منهدم شد.

۲-درجبهه‌های‌جنوب در تاریخ ۵۹/۱۱/۲۸ براثر آتش شدید خمپاره‌انداز برادران پاسدار در ارتفاعات الله‌اکبر یک دستگاه تانک متجاوزین صدامی منهدم و خدمه آن بهلاکت رسیدند،همچنین بر اثر آتش دقیق برادران پاسدار بر مناطق اشغالی خونین‌شهر یک خودروی متجاوزین با سرنشینان آن به آتش کشیده شده و کاملا منهدم شد و نیز چندین جاده تدارکاتی مزدوران بازی‌خورده زیر آتش شدید قرار گرفت که در نتیجه صدمات سنگینی که از میزان دقیق آن اطلاعی در دست نیست، بر مزدوران وارد آمد در ضمن گروهی از مجاهدین مسلمان عراقی در منطقه گیلانغرب طی یک سری عملیات موفقیت‌آمیز با نیروهای متجاوز بعثی درگیر شدند که درنتیجه دو دستگاه تانک تی ۶۲ و دو دستگاه خودرو حامل تفنگ نیمه سنگین ۱۰۶ ارتش عراق کاملا ازبین رفتند. برادران مجاهد-مان همچنین موفق شدند به درون پایگاههای نیروهای بعثی نفوذ کرده و ۲۵ نفر از سربازان عراقی را کشته و باقیماندهٔ آنها را وادار به عقب‌نشینی کنند، در این عملیات تنها یک تن از برادران‌مجاهدعراقی-مان مجروح شد.

روابط عمومی ستاد مرکزی سپاه پاسداران انقلاب اسلامی

خبرگزاری پارس

اطلاعیه شماره ۴۰۹ ستاد مشترک ارتش

این اطلاعیه دیروزازسوی ستاد مشترک ارتش جمهوری اسلامی ایران منتشر شد.

بسمه تعالی

بدینوسیله قسمتی‌از عملیات روز گذشته نیروهای مسلح جمهوری اسلامی ایران درمقابله با نیروهای متجاوزارتش عراق وچگونگی اوضاع جبهه‌های نبرد را به آگاهی هموطنان شریف می‌رساند:

۱- روزگذشته ۲۸بهمن ماه درجبهه‌های آبادان تبادل آتش توپخانه و سلاحهای سنگین‌همچنان ادامه داشته که براثر آتش رزمندگان نیروهای مسلح جمهوری اسلامی ایران ۵ تانک، ۵لودر ۲ تریلو، ۱ تفنگ نیمه سنگین ۱۰۶ میلیمتری ۲ خودرو، ۴ انبار مهمات وچندین سنگر اجتماعی وانفرادی مزدوران ارتش عراق نابود وبیش از یکصد نفر از افراد دشمن کشته و مجروح شدند ویک نفرنیز به اسارت نیروهای ما درآمد.

همچنین براثر آتش رزمندگان نیروی دریائی یک مخزن بنزین وتعدادی از سنگرهای نیروهای عراقی درغرب خرمشهر به آتش کشیده ومنهدم شد. رزمندگان نیروی دریائی ۲ تن مجروح دادند.

دیروز (پریروز) شهر آبادان همچون روزهای گذشتهٔ نبرده‌ریرآتش توپخانه‌وخمپاره‌انداز-های دشمن قرار داشت‌که به قسمتی از تاسیسات‌و منازل مسکونی‌خساراتی وارد و ۴ نفراز برادران هموطنمان به درجه شهادت نائل گشته و۱۸ نفر نیز مجروح شدند.

۲- روزگذشته (پریروز) رزمندگان نیروهای‌مسلح همگام با سایررزمندگان مردمی در جبهه‌های اهواز - سوسنگرد مواضع نیروهای عراقی‌را زیر آتش خود داشتند ومتقابلا مزدوران ارتش عراق شهرستان سوسنگرد را هدف آتش توپخانه و سلاحهای سنگین خود قرار داده،درنتیجه ۷ نفر از اهالی شهرمجروح شدند.

۳- روز گذشته (پریروز) براثر آتش نیروهای‌خودی در جبهه‌گیلانغرب ۲ قبضه تفنگ ۱۰۶میلیمتری و۱۴ سنگر انفرادی‌دشمن منهدم وبیش از یکصد و پنجاه مین نیروهای‌عراقی کشف وخنثی شد.

۴- روزگذشته (پریروز) سلحشوران ژاندارمری دریکی ازجبهه‌های غرب با اجرای آتش خمپاره-اندازهای سنگین روی مواضع دشمن موفق‌شدند یک خمپاره‌انداز.و۳سنگر ارتش عراق رابا‌خدمه-های‌آن نابود ساخته و حدود ۱۰ نفر از افراد دشمن‌را کشته ویامجروح نمایند.

همچنین سلحشوران ژاندارمری طی‌عملیات پاکسازی چندروزه اخیر در منطقه ارومیه‌توانستند ۵۲ قبضه‌اسلحه که در اختیار اشخاص غیرمجاز بوده بامهمات مربوطه کشف وضبط نمایند.

۵- ۲ فروندهواپیمای متجاوز عراقی درمناطق همدان وایلام ظاهر که براثر آتش پدافند هوائی نیروهای خودی متواری شدند.

۶- در عملیات روز ۲۷ بهمن ماه ۳ تن از جان برکفان نیروی‌زمینی وژاندارمری درجبهه‌های غرب وجنوب به شهادت رسیده وتعدادی نیز مجروح شدند.

ستاد مشترک ارتش جمهوری اسلامی ایران

امام اعمال کسانی راکه بنام اسلام به اسلام خیانت میکنند تقبیح کردند

بسم‌الله‌الرحمن‌الرحیم

من امروز مواجهم با چهره‌های معصومی، که در تحت ستمکاری‌های ابرقدرتها بدست عمالشان یتیم شدند، آواره شده‌اند، ادعاها زیاد است ادعای اسلام، همه سران کشورها دارند و ادعای بشردوستی وحقوق‌بشر همه سران کشورهای عالم دارند این ادعاها تازگی ندارد در صدر اسلام هم‌ادعاها زیاد بود،لکن در تمام امتحان،عمل‌ها موافق با ادعاها نبود. خوارج هم ادعای اسلام داشتند و امثال عمروعاص‌ها ادعای اسلام داشتند و امروز هم صدام ادعای اسلام و ادعای عرب دوستی دارد و برادران خائن‌شان هم همین‌ادعا را دارند از قبیل سادات و امثال او، لکن وقتی اعمالشان را مشاهده میکنید و مشاهده میکنیم بین اعمال آنها و گفتارشان فرسنگها فاصله است.این اسلام دوستها و طرفداران اسلام در طائف جمع شدند و به اسم اسلام در مرکزی که از آن مرکز اسلام بروز کرد و آن مجاز بود،لکن چه گفتند و چه کردند؟ آیا اسمی از این اطفال معصومی که بدست صهیونیسم بی‌پدر شدند،بردند و آیا از جنوب لبنان نامی بردند و آیا از سایر کشورهای اسلامی که در تحت فشار ابرقدرتها و بستگان آنها هستند،نامی بردند؟ این اسلام خواهها‌نمی‌بینند که اسلام در تمام کشورهای اسلامی زیر چکمه ابرقدرتها و وابستگان آنها پایمال میشود،آیا نمی‌دانستند که در جنوب لبنان در فلسطین ودر ایران و در عراق و در سایر کشورهای اسلامی چه میگذرد و با مردم آنجا چه کردند و چه اطفال بیگناه‌صغیر را بی پدر کردند و از منازل خودشان آواره کردند. آیا کنفرانس طائف این امور را نمی‌دانست،باسم اسلام مجتمع شدند درآن کنفرانس و از اسلام بویی در آنجا نبود. وآنچه بودخرجهای گزاف و زندگیهای اشرافی بدون توجه به اسلام و اهتمام بامور مسلمین آیا نشنیدند اینها حدیث رسول خدا را که کسی که صبح کند و اهتمام به‌امور مسلمین نداشته باشد، مسلم نیست." من اصبح ولم یهتم بامور المسلمین فلیس بمسلم".

آیا اینها اهتمام داشتند به امور مسلمین جهان، این سرانی که درکنفرانس طائف در محلیکه، در کشوریکه رسول خداو پیغمبر اسلام در آن کشور بود و تبلیغات او در آن کشور بود،مجتمع شدند. آیا در باره اسلام چه گفتند، در باره مسلمین ودر امور مسلمین چه‌اهتمامی کردند وانجام دادند.

آیا به نص حدیث شریف اینها را مامیتوانیم جزء مسلمین محسوب داریم. اینها اطلاع برکشورهای اسلامی که زیربار ابرقدرتها و بادست آنها و بستگان آنها آواره شدند،به قتل رسیدند. و بچه‌های معصوم را بجا گذاشتند هیچ صحبتی کردند؟ آیا به تجاوز اسرائیل به لبنان و به فلسطین اهتمامی کردند؟ آیا به تجاوز عراق به کشور اسلامی ایران که جرمی ندارد جز آنکه طاغوت را برداشته است و اسلام را به جای او میخواهد پیاده کندو بجای رژیم طاغوت رژیم اسلامی برپا کند، جرمی نداشته جز این،آیا در کنفرانس طائف از این‌مسائل بحثی شد؟ یا همه ادعا است، اسلامی بودن هم ادعاست و این ادعای‌رایج بین همه سران کشورهاست توجه به حقوق بشر هم یک ادعایی است و این رایج بین تمام سران کشورهای دنیا است لکن در مقام عمل چه کارتر هم ادعا میکرد که ما حقوق‌بشر را احترام میگذاریم لکن به حقوق بشراحترام گذاشت؟ آیا شاه مخلوع در ایران به حقوق‌بشر احترام میگذاشت که آنها پشتیبانی از او کردند؟ آیا کشورهایی که دودمان پهلوی را بر ما مسلط کردند این حقوق‌بشری‌ها و احترام به حقوق‌بشر نمی‌دیدند که اینها چه‌کردند با اسلام و مسلمین؟ و آیا نمی‌دانستند که صهیونیسم با لبنان و با فلسطین چه کرد یا خودشان شریک بودند. همه ادعا میکنند و کسانیکه مسلمان باشند و اهتمام به امور مسلمین داشته باشند،کمند. ملتها خودشان باید در فکر اسلام باشند. مایوسیم ما از سران اکثر به اتفاق مسلمین، لکن ملتها خودشان‌باید بفکر باشند واز آنها مایوس نیستیم. در قضیه هجوم عراق به ایران ملتها بودند که پشتیبانی خودشان را اعلام کردند. از دولتها کم یک همچه امری واقع شد و با تائید کردند از مقابله کفر با اسلام، تائید کردند کفاربعثی را، بعث‌عراقی را و یا بی صدا و بی‌تفاوت کنار نشستند و هجوم کفر بر اسلام را نظاره کردند. اینهایند که ادعای اسلامیت میکنند، نظاره کردند، بی‌تفاوت‌بودند نسبت به تجاوز اسرائیل به لبنان به فلسطین وجنایتهای بسیاری که کردند. آیا اینها اهتمام به امور مسلمین دارند؟ و مسلمین در همه بلاد زیر چکمه طرفداران دولتهای بزرگ در فشار هستند و اینها بی‌تفاوت هستند. ما چطور این ادعاها را قبول کنیم. آنهائی هم که‌حضرت امیرالمومنین علی‌علیه‌السلام را در محراب عبادت کشتند، مدعی اسلام بودند. آنهائی هم که لشکرکشی کردند و هجوم آوردند به لشگر اسلام در صدر اسلام‌و هجوم آوردند به لشگر علی‌بن‌ابوطالب آنها هم ادعای اسلام داشتند و با اسم اسلام با اسلام جنگیدند. اینها هم ادعای اسلام دارند و با اسم اسلام به اسلام خیانت میکنند.صدام هم مدعی اسلام است و با اسم اسلام به کشور اسلامی هجوم آورده است و با اسم اسلام هزاران جوان ما را شهید کرده است و قریب ۲میلیون آواره و بااسم اسلام در مملکت خودش، با اسلام و علمای اسلام آن میکند که مغول کرد با ایران.ادعاها همیشه زیاد بوده است وحالا هم هست من از همه شما اطفالیکه بواسطه جورمجرمین بی پدر شدید،به همه شما تسلیت عرض میکنم و ما هم شریک غم شما هستیم. ما شریک غم شما هستیم در اینکه از آقای موسی صدر بی اطلاعیم و ما شریک‌غم شما ملت عراق هستیم که آقای صدر و خواهر عزیز ایشان را به آنطور فضاحت کشتند و شکنجه کردند و ما شریک غم همه مظلومین جهان هستیم و پشتیبان همه مظلومان جهان و باید مظلومان جهان که هستند خودشان قیام کنند برضد مستکبرین. مستضعفین نباید بنشینند که دولتهاشان اینکارها را بکنند خودشان انجام بدهند. خداوند انشاءالله اسلام و مسلمین را قدرت بدهد و شما برادران وخواهرانی که از منزل‌های خودتان آواره شده‌اید، نصرت بدهد.

والسلام علیکم و رحمةالله وبرکاته

کارنامه رئیس جمهور

جا افتاده این‌انسان را بحرکت آورده و موجب تغییرات بزرگ در زندگی بشری شده است. علتش واضح و روشن است‌زیرا تا انسان تغییر نکند،چیزی تغییر نمیکند. زیرا این جریانی شتاب‌گیر و واقعی است که‌از طریق تغییر انسانها بعمل درمیآید این تغییری که در جامعه ما واقع شد و بصورت انقلابی چنان سریع و قاطع درآمد،اگر ادامه یابد بهمان سرعت میتواند برمشکلات کشور فایق آید، که این چنین جریان را متوقف میکندو منحرف میکند. کوشش برای در دست‌گرفتن سرنوشت انقلاب و خارج‌کردن این سرنوشت از دست خودمردم است یک توطئه خطرناکی است آگاه و ناآگاه عده‌ای بسوی آن میروند اما از من بشنوند این دام است و درآن نیفتند. در جاهای دیگر ما می‌بینیم که مسائلی‌مثل مبارزه با بیسوادی خیلی با سرعت انجام میگیرد در کشور ما طی دوسالی که از انقلاب میگذرد ما نتوانستیم کار جدی در این‌زمینه بکنیم بگمان من علت آن وجود همین فکر، فکر قیمومت، وجستجوی حاکمیت و در دست‌گرفتن سرنوشت انقلاب است اگر این را بشکنیم و جامعه خود، بخواهد در حل مشکلاتش شرکت بکند هم سرعت‌عمل بیشتر میشود و هم نتیجه عمل مطمئن‌تر میگردد و بالاخره آن جامعه اسلامی آزاد که ما میخواهیم‌قابل تحقق بشود، میشود.

با توجه به زمینه‌هائی که در کشور ما هست شرایط و ویژگیهائی که یک طبقه جدید برای استقرار استبداد لازم دارد که ناچار با وابستگی نیز توأم است، گروههای اسلامی موجودهیچکدام چنین خاصه‌ای را ندارند. بنابراین اگر از من می‌شنوند بهتر است بخود بیایند به برخوردها و اختلافهایشان پایان بدهند در کنار هم‌بنشینند و بجای کوشش برای‌حاکمیت برمردم و دراختیار-گرفتن قدرت،بروند روی این خط‌که بهترین لیاقتها را در اختیار مردم بگذارند و تغییرات را از طریق خود مردم باجرا دربیاورند روش نفی و تخریب را رها کنند. روش جذب را، ایجاد هیجان مثبت‌کار را درپیش بگیرند. همه با هم این شیوه را درپیش بگیریم‌و سرنوشت انقلاب را در دستهای توانای مردم قرار بدهیم با اطمینان باینکه میتوانیم‌ایران اسلامی را، خوب بسازیم و هم بصورت یک الگو برای همه بشر درپیاوریم و این هم کارنامه این هشت‌روز. خدانگهدار.

جمعه ۱۰ تا جمعه ۱۷ بهمن ماه ۵۹

بسم‌الله‌الرحمن‌الرحیم

نخست درباره کتابی که خوانده‌ام و در کارنامه هفته پیش از آن صحبت کرده‌ام" نومان کلاتورا" حرف برنم که دنباله این بحث را رها کنیم و کار بررسی آن‌کتاب را بپایان ببرم. سه فصل این کتاب را هفته پیش شرح کردم و اینک فصلهای دیگر کتاب. فصل سوم کتاب" نومان - کلاتورا" درباره طبقه حاکم درجامعه‌روس است. این فصل‌به کم و کیف این طبقه جدید پرداخته و میگوید قدرت "نومان کلاتورا" در روسیه‌شوروی بوسیله ۲۵۰٫۰۰۰ نفر اعمال میشود، در واقع یک‌هزارم جامعه روسی است. این گروه نه‌انتخاب-شده‌اند و نه مردم به آنها نمایندگی داده‌اند که درباره امورشان تصمیم بگیرند،اینها در دستگاه اداری هستند و اگر براینها کسانی را که درصنعت و کشاورزی و آموزش و پرورش هستند بیافزائیم در حدود ۴۵۰٫۰۰۰ تا ۵۰۰٫۰۰۰ نفر امور کشاورزی، صنعت و آموزش و پرورش را در اختیار دارند که جمع این دو حدود ۷۵۰٫۰۰۰ نفر میشود و اگرفرض کنیم که خانواده روسی چهارنفر باشند این عده معرف یک جمعیت سه‌میلیون‌نفری است پس قشر و طبقه حاکم در روسیه سه‌میلیون نفر را در مجموع تشکیل‌میدهند که ۱/۵ درصد جمعیت روسیه است این ۱/۵ درصد، قدرت حاکمه و اداره کشور را کاملا در اختیار دارد و خود را رهبر، هوش، افتخار و وجدان عصر حاضر میداندو تعریف‌میکند و خود را سازمان‌دهنده و برانگیزنده همه پیروزی-های خلق شوروی می‌شمارد. خود را سخنگوی ۲۶۰ میلیون زن و مرد روسی میداند. حزب ودولت ابزاری در دست این طبقه است و بخصوص حزب ابزار اصلی‌آنها است که نه تنها در تحکیم حاکمیتشان در جامعه بکار میبرند، بلکه در تثبیت امتیازها و افزایش این امتیازها نیز استفاده میکند. امروز بلحاظ همین امتیازها که فرزندان همین افراد نیز از آن برخوردارند بتدریج این طبقه بسوی "ارثی" کردن حاکمیت‌میرود یعنی نسل بعد از نسل این طبقه برجامعه روسی حکومت خواهد کرد. وی، در آن فصل از کتاب‌میخواهد بگوید آنچه در آغاز برای حذف طبقه ایجادشده بود، امروز برای ایجاد رشد طبقه‌جدید بکار میرود، درست به پیشنهادی میماند که خود من برای اداره رادیو و تلویزیون دادم. بطوریکه آزاد ازحاکمیت قدرت اجرائی باشد و همان پیشنهاد متاسفانه امروز برای‌انحصاری-کردن رادیو و تلویزیون بکار رفت. این است که مردم همواره باید این معنا را در ذهن داشته باشند که شکل و قالب اهمیت ابتدائی و اصلی ندارد. بلکه‌اهمیتش فرعی وثانوی است و محتوائی است که باید تغییر کند و همه دقت را بایدبکار برد تا محتوی تغییر کند،اگر محتوی تغییر نکند تغییرات صوری و شکلی دیری نمی‌پاید و چه بسا که همین اشکال و صورتها برای محتوائی که ۱۸۰ درجه با محتوائی که انقلاب میخواست بدان برسد،تضاد دارد مورداستفاده قرار بگیرد.

در فصل چهارم از" طبقه حاکم" نومان‌کلاتورا از طبقه جدید بعنوان طبقه بهره‌کش در اتحادشوروی صحبت میکند. در قسمت به قسمت این کتاب‌بحث-هائی را عنوان میکند که مالکیت سوسیالیستی به مالکیت دسته‌جمعی" نومان کلاتورا" یعنی همین طبقه جدیدتبدیل شده و در قسمتهای دیگر سعی کرده است این معنا را توضیح بدهد که چگونه این مالکیت طبقه جدید در جامعه روسی مستقر شد.در یک بند در یک بخش ازقانون اقتصادی - بنیادی سوسیالیسم واقعی به‌قول نویسنده (یعنی‌سوسیالیسمی که در عالم واقع تحقق پیدا کرده نه آن سوسیالیسمی که در تئوری بوده است)صحبت میکند.

در اینجا میگوید که از نظر این طبقه‌جدید تقدم با قدرت" سیاسی" است. و نه" اقتصادی" برای طبقه جدید قدرت بیشتر در شوروی از سود حداکثر که برای سرمایه‌دار غربی حائز اهمیت‌تر است.لذا بازدهی تولید برای تحکیم آن قدرت-سیاسی‌قربانی میشود. و این قانون واقعی آن سوسیالیسمی است که در عمل پیاده شده است. این طریقه جدید هیچ تمایلی‌به تولید کالاها برای مصرف مردم ندارد و هیچ میلی به ساختن تاسیسات-صنعتی. (یعنی هر موسسه‌ای که نیاز اجتماعی‌بدان باشد ندارد.) اینها در علاقه به قدرت متعصب‌اند. اینها توجهی به صنعت و سود جز در رابطه با قدرت ندارند، بهمین دلیل است که اقتصاد به معنای تلاش و کوشش مهم در محدوده تحکیم قدرت و به حداکثررسانیدن قدرت‌سیاسی می‌نگرند. بهمین دلیل میکوشند جز همانکه برای این هدف‌اساسی است، تولید نکنند.

بدینقرار قانون‌اساسی این سوسیالیسم که در واقع به‌اجرا و عمل درآمده است، طبقه‌جدید را ناگزیر میکند که بوسیله تدابیر اقتصادی،امنیت و توسعه قدرت خویش را در حداکثر تضمین کند. اما ممکن است خواننده بپرسد: خوب چگونه‌زندگی-گذران مادی‌خودشان را با امتیازاتی که دارند،اداره میکنند. خوب اینها تولید خاص دارند،مغازه‌های خاص برای خودشان دارند. افراد این طبقه از مغازه‌های مخصوص به قیمتهای پائین اجناس لازم را میخرند و تامین میکنند. بنابراین برای خودشان آنچه را که میخواهند و بلکه بهترین‌ها را دراختیار دارند.

ادامه‌دارد

تسلیم گزارش کارشورایعالی مدیریت حوزه علمیه قم بحضور آیةالله منتظری

قم - خبرگزاری پارس: عصر دیروز شورایعالی مدیریت حوزه علمیه قم با فقیه‌عالیقدر حضرت آیت‌الله منتظری ملاقات و گزارشی از کارهای خود را بنظر ایشان رساندند و در پایان تصمیم بر این شد که دیشب شورایعالی مدیریت حوزه باتفاق معظم‌له با حضرت‌آیت‌الله العظمی گلپایگانی ملاقات و مذاکراتی در همین رابطه انجام شود.

به اطلاع میرساند

یکدسته سرنسخه اینجانب دکتر مرتضی سرفراز ازمطب گمشده

شرکت سرویس همگانی ایران به اطلاع عموم میرساند.

علاوه بر پذیرفتن سرویس بعداز فروش محصولات (فیلکو - هوور - ایندزیت - مولینکس) برای رفاه هرچه بیشتر ملت ایران از این تاریخ سرویس یخچال ونصب کلیه لباسشوئی با مارکهای متفرقه‌را میپذیرد.

شرق تهران (تهرانپارس) تلفن ۷۸۵۰۸۱-۵ غرب تهران (سه راه آذری) تلفن ۵۴۳۶۴۴

شمال تهران (قلهک) تلفن ۲۶۱۰۷۱ و۲۶۳۸۰۱ جنوب تهران (شهر ری) تلفن ۵۹۶۰۱۶

آماده فروش کلی و جزئی

۱- لوازم بهداشتی ساده و رنگی ساخت خارج

۲- شیر آلات لوازم بهداشتی

۳- دیگهای فولادی شوفاژ با منبع آبگرم مصرفی و پمپ سیر کولاتور ساخت بلژیک

۴- انواع مشعل گازوئیل سوز

۵- چیلرو برج خنک کن ساراول ایران

۶- سایر لوازم شوفاژ و تهویه مطبوع

شرکت صنایع حرارتی بلوار کشاورز شماره ۱۶۶

قابل توجه امور پخش وزارت‌نفت

موسسات مسافربری دربستی شهری که برطبق قراردادهای رسمی عهده دار حمل ونقل کارگران، کارمندان کارخانجات وبخشهای خصوصی ودولتی هستند دسترسی به تهیه روغن موتور وگازوئیل جهت وسائط نقلیه خود که در جمع ۶۰۰ الی ۷۰۰ دستگاه اتوبوس ومینی بوس میباشد ندارد ودر شرف تعطیل قرار گرفته اند که معالا باعث رکود کارخانجات وسازمانهای بالا خواهد شد. توجه مقامات مربوط را در تامین روغن وگازوئیل وسائط نقلیه موسسات فوق الذکر را دارد

اعضای صنف اتحادیه مسافربری دربستی شهری.

بیمه ایران

شعبه بیمه ایران در ترمینال خزانه گشایش یافت

برای رفاه وآسایش شما، اهالی جنوب تهران بویژه شهر ری، مراجعه بوری آباد وهمچنین بمنظور کمک به ترافیک شهر، بیمه ایران اقدام به تاسیس شعبه ای در داخل ترمینال خزانه ضلع جنوب شرقی نموده است.

شعبه ترمینال خزانه بیمه ایران با صدور بیمه نامه شخص ثالث، بیمه نامه بدنه اتومبیل وبیمه نامه حوادث اتومبیل از ساعت ۷ صبح تا ۱۴/۳۰ در خدمت شماست.

شرکت سهامی بیمه ایران

۲۶۱۱۴/م‌الف

آگهی فقدان سند مالکیت

آقای مهندس عباس ساهبوش باستناد دو برگ شهادتنامه که بامضاء سه نفر شهود رسیده و صحت امضاء شهود در دفتر اسناد رسمی شماره ۲۲ کرج گواهی شده مدعی است که سند مالکیت شش‌دانگ یکقطعه زمین بشماره ۱۹۴۴ فرعی از ۱۶۲ اصلی واقع در شهرستان کرج که در صفحه ۲۷۳ دفتر ۱۱۸ ذیل شماره ۱۷۴۵۹ بنام آقای فیروز ثانوی تمدن ثبت و بموجب سند شماره ۷۸۲۷، ۴۹/۶/۲۹ دفتر ۹ کرج بنامبرده منتقل گردیده و به حکایت دفتر املاک مربوطه در رهن و بازداشت نمیباشد بعلت مسافرت مفقود شده و اکنون تقاضای صدور سند مالکیت المثنی دارد لذا باستناد تبصره یک الحاقی بماده ۱۳۰ آئین‌نامه قانون ثبت مراتب دو نوبت در روزنامه آگهی میشود تا چنانچه کسی مدعی حقی است و یا از وجود سند مالکیت مذکور در نزد خود یا اشخاص اطلاعی دارد مراتب را ظرف مدت ۱۰ روز پس از انتشار نوبت دوم آگهی به ثبت کرج اعلام و رسید دریافت دارد والا پس از انتشار نوبت دوم آگهی و عدم وصول اعتراض و اطلاعیه اداره ثبت کرج طبق مقررات نسبت بصدور سند مالکیت المثنی اقدام خواهد نمود.

تاریخ انتشار آگهی نوبت‌اول: ۵۹/۱۱/۲۰

تاریخ انتشار آگهی نوبت دوم: ۵۹/۱۱/۳۰

زرگرالهی

رئیس اداره ثبت اسناد کرج

نماینده قزوین:

چرا مسئولین امر با وجود تذکرات فراوان ریشه‌های چماقداری را معرفی نکرده‌اند؟

درجلسه علنی دیروز مجلس:

کلیات طرح اصلاح خدمت خارج ازمرکز پزشکان، دندانپزشکان و داروسازان تصویب شد

مجلس شورای اسلامی روز گذشته جلسه علنی داشت در این جلسه پس از سخنان موسوی‌تبریزی، صدرحاج سیدجوادی، محمدجواد رجائیان بعنوان نطقهای قبل از دستور، کلیات طرح اصلاح خدمت خارج از مرکز پزشکان، دندانپزشکان و داروسازان و طرح یک‌فوریتی آئین‌نامه داخلی مجلس تصویب شد. مجلس شورای اسلامی فردا جلسه علنی ندارد و اولین جلسه علنی آن روز یکشنبه هفته‌آینده خواهد بود.

تجلیل از شهدای ۲۹ بهمن تبریز

نخستین ناطق قبل از دستور جلسه دیروز، حجت‌الاسلام ابوالفضل موسوی‌تبریزی بود که ضمن اشاره به مقاله کذائی که در روز ۱۷دیماه ۵۶ در روزنامه اطلاعات درج و موجب خروش انقلابی مردم قم و در نتیجه شهادت ۱۳ تن از آنان گردید متذکر شد که‌مردم مسلمان و قهرمان و شجاع تبریز در روز چهلم این عزیزان حماسه‌ای دیگر آفریدند و تاروپود منفورپهلوی را سست نمودند، وی در پایان از طرف خود و نمایندگان آذربایجان و سایر نمایندگان‌مجلس از شهدای ۲۹ بهمن تبریز تقدیر نمودند.

مشکلات قزوین

دومین‌ناطق قبل از دستور، آقای صدرحاج‌سیدجوادی نماینده قزوین بود که طی بیانات مفصلی مسائل و مشکلات حوزه انتخابیه خود را مطرح نموده و در بخشی دیگر مطالبی را درخصوص نامه حاج‌احمدآقا به مجلس ایراد نمود. متن کامل سخنان ایشان بدین شرح است:

بسم‌الله‌الرحمن‌الرحیم — وله‌الحمد
خواهران و برادران ارجمند — سلام‌علیکم

مقدمته در مورد حوزه‌انتخابی خود که شهرستان قزوین است چند کلمه عرض میکنم یک تقاضا دارم شهرستان قزوین با وجود کمال نزدیکی بتهران یکی از شهرستانهای محروم کشور است غالب دهات و قصبات آن حتی فاقد آب خوردن هستند. در رژیم فاسد پهلوی شهر زنجان را که از هر لحاظ کوچکتر از قزوین است مرکز استان قراردادند. و قزوین را تابع آن نمودند و همین‌امر مشکلات عدیده‌ای برای مردم این شهر بوجود آورده‌است و تقاضای موکلین بنده از آقای رجائی همشهری خودشان این است که این وابستگی را هر چه زودتر قطع کنند و حوزه شهرستان قزوین را بفرمانداری مستقل تبدیل نمایند که برای همیشه ممنون ایشان خواهم بود.

پاسخ به نامه سرگشاده حاج احمدآقا

بعد از این مقدمه مطالبی که برای قبل از دستور تهیه کرده‌بودم بر محور مسائل حقوقی جنگ ایران و عراق دور میزد ولی نامه حضرت حجت‌الاسلام آقای احمدآقا موجب شد که برنامه خود را تبدیل به پاسخ به نامه ایشان نمایم و مسلم است که این جواب از طرف شخص بنده و مربوط به مدرک و فهم و عقیده بنده خواهد بود نه دیگران و اما پاسخ بنامه سرگشاده آقای احمد آقا:

بسمه تعالی

برادرعزیزحضرت حجت‌الاسلام آقای احمد آقاخمینی

نامه سرگشاده آن برادر ارجمند خطاب به نمایندگان محترم مجلس شورای‌اسلامی دیروز در روزنامه‌ها منتشر گردید و مانند غالب شکوائیه‌هائی که از مردم بما میرسد و چون سخنی که از دل برآید لاجرم بر دل نشیند همه را متاثر و یا لااقل متوجه کرد مردم که نامه‌هائی از این قبیل و حتی‌دردناکتر از این بما مینویسند و صدها گرفتاری و ناراحتی و مظالم چندی را بیان میکنند ولی ما که قادر به فریاد نیستیم مصائب و مشکلات مردم را طی نامه‌های متعددی مینویسیم و باولیاء امور و مصادر کار مراجعه‌میکنیم یا راهی بآنها نداریم و یا نامه‌های ما ناخوانده پاره شده و بی‌اثر میماند.

برادر عزیز چه کاری از دست ما نمایندگان جز گفتن باز هم گفتن برمیآید. آن هم با جوی که بوجود آورده‌اند گفتن چقدر مشکل و چقدر سخت است. ملاحظه کنید آقای استاندار گیلان بجای اینکه نامه شما در دل تنگش اثرکند و چاره‌ای بیاندیشد شنیده‌ام که چگونه پاسخی بشما داده‌است آیا این است وظیفه استانداری که امنیت استانی را بدست او داده‌اندبجای اینکه چماقدار را از هر طرف که باشد دستگیر و تسلیم مقامات قضائی کند و برای جلوگیری از درگیری و زدوخورد تدابیری ایجاد کند ببینید امروز چه جوابی بشما داده و فردا چه پاسخی بمن خواهد داد.

قربانیهای گمنام

برادر ارجمندآقای احمد آقا من نمیدانم در نامه خود چرا تنها از چماقداری و اهانت برادرعزیزمان لاهوتی نام بردید آیا مسائل دیگری را که به لاهوتی و لاهوتی‌ها میگذرد و دل آنها را بدرد آورده و فریاد واسلاما هم دلسوختگان برای اسلام را بلند کرده‌است نشنیده و ندیده‌اید قبلا" بشما عرض میکنم که لاهوتی عزیز را سالهاست میشناسم و از مبارزات ارزشمند او با خبرم همچنانکه او مرا و برادران مرا میشناسد و از مبارزات من مطلع میباشد، چنانکه خود ایشان میگفته که در شکنجه آنقدر طاقتم طاق شده‌بود که اگر دو سه شلاق دیگر بمن میزدند ناچار اسم ترا لو میدادم. شهامت و شجاعت‌های لاهوتی همین بس که در سال ۱۳۵۳ پس از آن همه شکنجه و ناراحتی که در زندان‌کشیده بود بلافاصله بعد از آزادی دعوت بنده را بوسیله همین آقای هاشمی رفسنجانی پذیرفتند و با مخبر فرانسوی بواسطت بنده ملاقات کرده و کلیه مصائب و شکنجه‌هائی که در زندان آریامهری بایشان و فرزند عزیزشان و سایر زندانیان وارد شده‌بود بازگو کردد و آن شخص را روشن کردند که در روزنامه‌های فرانسه منتشر گردید و اثرات غیرقابل انکاری بجای گذاشت. پس شخصیت لاهوتی برای همه ما بسی عزیز و پرارزش است ولی برادرم! مردمی هستند که سوابق فعالیت و ارزش مبارزاتی لاهوتی را ندارند اما باندازه لاهوتی مظلوم واقع شده و حتی زندگی و حیاتشان از هم پاشیده‌است از حال آنها یا خبر نداریم و یا مطلعیم اما کاری از دستمان برنمیآید.

آقای احمد آقا چرا در مورد این همه تهمت و افترا و دروغ و فریب و نیرنگی که بخورد جامعه داده میشود و جامعه را بفسادمیکشد و سخن نگفته و نپرسیدید که چرا عده‌ای که در زمان رژیم فاسد گذشته در کافه‌های کنار رود سن بخوردن قهوه و گشت‌وگذار مشغول بودند از دولت سرخون شهدای مظلوم این ملت بایران برگشته و کلماتی از قبیل لیبرالیسم و اشغال آنرا که در زباله‌دان تاریخ قرون وسطی مدفون بوده بیرون کشیده برای لجن‌مال کردن عده‌ای‌مسلمان و متعهد مبارز بسر و صورت این و آن میپاشند و بهواخواهان خود که بزیر جامه علامت داسروچکش دارند دستور داده‌اند که بهر لباسی درآمده و بهرصورتی در نهادهای مختلف ظاهر شوند و مردم را گرفتار و عاصی کنند بحدی که از روحانیت و اسلام بیزار شوند و آخر همانند بعد از ۲۸ مرداد ماه ۳۲ مملکت را بدست امپریالیسم آمریکا و روس و انگلیس بسپارند و مجددا" برای خوشگذرانی بخارج عزیمت کنند و ما متاسفانه از نقش خائنانه این افراد غافل هستیم و آنها همچنان هوشیارانه تخریب مملکت و مخصوصا" بتشریح اسلام مشغول هستند

وظایف هیئت بررسی شکنجه

آقای احمد آقای عزیز هنگامی که هیئت شکنجه از طرف دستگاه قضائی و مجلس معین گردید من شرحی محرمانه بر آقایان نوشتم و تذکر دادم که گذشته‌ها هر چه بود گذشت حال وظیفه شرعی شما آقایان گرامی اقتضاء میکند کاری کنید که جلوی کارهای ناشایسته آینده را بگیرید و به نظر من آقایان میتوانستند و هنوز میتوانند و از وظائف اصلی آنهاست که جلوی اینگونه اعمال را بگیرند ملاحظه بفرمائید هنوز در خیابانها دیده میشود که دختران یا پسرانی مثلا" روزنامه مردم میفروشند بجای آنکه او را با ملایمت از این کار بازدارند و یا اگر به کار خود اصرار کرد او را به دادسرا معرفی کنند ابتدا به قدرواقع کتک میزنند که غالبا" خونین میشوند و یکی را دیده بودند که خون استفراغ میکرد بعد او را با تمام زور و فشار بغل گرفته و در ماشین‌می‌اندازند و با این‌کارشان مردم را ناراحت و آن جوان را مظلوم و روزنامه‌مردم را که الدالخصام برای شریعت مقدس اسلام و ملت مسلمان ایران است مصاب جلوه‌گر میسازند آیا به نظر شما این ضاربین بظاهر دلسوز مامور و از عوامل خود همان آقایان نیستند؟ که قطعا" هستند.

عدم امنیت قضائی

برادر عزیز مصائب و مشکلات یکی دو تا نیست مگر نمیدانید که این پاکسازیها چه بروز مردم آورده است چه افراد بیگناه و یا با گناه مختصری را که بهیچوجه مستحق مجازات سنگین و حتی متوسط نبوده‌اند بروز سیاه نشانیده و این انقلابیون بعد از انقلاب که متظاهر باسلام شده‌اند چه اعصابی از مردم خرد کرده و چه خانواده‌ها را که به نیستی و نابودی کشانیده‌اند. شما میدانید که فلسفه مجازات عبرت جامعه و تنبیه مجرم و مباشر جرم است آقایان ازاین همه پاکسازی آخر چه نتیجه‌ای گرفته‌اند جز اینکه عده‌ای قادر بکار نافی بحال جامعه را از کار بی‌کار کرده خود آنها را بعد از مدتی خدمت بدولت محتاج و سرگردان خیابانها نمود. و جامعه از استفاده از وجود آنها بازداشته‌اند. من بشما نشان میدهم افرادی را که رئیس حزب‌رستاخیز و یا عضو دائمی آن بوده‌اند کار میکنند و افرادی بیچاره‌ای که فقط چند ماه عضویت داشته پاکسازی شده‌اند و امثال این قبیل که فراوان است. چرا از گرفت و گیرهائی که منجربه‌حکومیت بی‌گناهان و مصادره اموال آنها میشود سخن نگوئیم چه افرادی که بی‌گناه یا با گناه مختصر به زندانهای درازمدت و مصادره اموال محکوم گردیدند و اگر بیگناهی کسی محرز گردید دیگر اموالی نمانده که باو پس بدهند چرا ریختن بمنازل مردم و بردن اموال و ناراحت کردن زن و بچه‌مردم را نمیگوئید که متوالیا" اتفاق میافتد چرا وضع گرانی و رکود اقتصادی که فقرا و مستضعفین را بجان آورده یادآوری نکردید و خلاصه چرا نفرمودید مردم احتیاج بامنیت قضائی و سیاسی و اجتماعی دارند و پیوسته نگران حیثیت اجتماعی و آبروی خود هستند که بمختصر چیزی از بین ببرند. من آقای قدوسی را یک مسلمان واقعی و متعهدی میدانم ولی مثل اینکه با جوی که بوجود میآورند نمیگذارند ایشان احقاق حق نمایند.

برادر عزیز نشان عدم وجود امنیت قضائی همین که این چوب و چماق دیروز بر سر مردم عادی فرود میآمد که امروز با اسلحه به سینه لاهوتی نشانه میروند و فردا معلوم نیست با تیربار و تانک سراغ کدام عزیزی خواهند رفت. چرا مسئولین امر با وجود تذکرات فراوان و نامه‌های متعدد ما ریشه چماقداری را معرفی نکرده‌اند. اگر بگویند ریشه و حقیقت آنرا پیدا نکرده‌اند که قطعا" باورکردنی نیست باید بگویند که مصلحت نیست تا حقایق را برای مردم فاش و آشکار کنند.

رفع اختلاف سران مملکت

امروز غالبا" سخن از رفع اختلاف سران و مصادر امور میرود که بهتر است این آقایان در کنار هم بنشینند و اختلافات خود را حل کنند. بنده عرض میکنم چه حاصل از اینکه این آقایان با هم صلح کنند. درست است که بعضی از مشکلات مملکتی حل میشود و نتیجه آن عاید مردم هم میشود ولی به عقیده من در جلسه‌ای که بین اولیای امور برای حل اختلافات تشکیل میشود تا ابتدا به مسکلات و مصائب مردم رسیدگی نکنند و برای رفع آنان چاره‌اندیشی ننمایند و از این مردم رفع ظلم نکنند نتیجه‌ای عاید خودشان و کشورشان نخواهد شد. نمیدانم آقایان بزرگان این حکایت را شنیده‌اند یا نه. گویند که در شهر وسیر ار شهرهای ایتالیا میدانی است که در آن کبوترها بحد وفور مینشستند بحدی که تمام میدان مملو از کبوتر میگردید کبوتران از عابرین و سیاحتگران ترس و واهمه نداشتند و بر سر و شانه مردم مینشستند ولی روزی سیاح بی‌مغزی که وضع میدان را اینچنین دید تفنگی به همراه خود آورد و با چند تیر کبوتران را شکار کرد و بقیه کبوتران از آن میدان گریختند و هرگز برنگشتند برادرعزیز چرا در نامه خود به آقایان تذکر ندادید که کاری نکنند که ملت ایران میدان انقلاب را رها کنند و دیگر برنگردند، خدا میداند دل ما برای انقلاب و اسلام میسوزد و آنچه برادر عزیز آقای احمد آقا کرم کردید جلوافتادید و فریاد کشیدید و به نمایندگان مجلس شورای اسلامی هشدار دادید راستی کرم کردید و به قول اعراب:

یا ساقی اقتدی عدی فی‌الکرم
و من یشابه ابه فی‌ظلم

اما برادر تنها به حرف‌وهر چند یک بار داد کشیدن نباشد، بیائید و عمل کنیم. شما که به پدر بزرگوارتان رهبر عالیقدر ما اقتدا کرده و جلو افتاده‌اید میدانید که مردم مسلمان ایران در رژیم فاسد پهلوی به دستور رهبر خود تنها به گفتن الله‌اکبر در تاریکی شب اکتفا نمیکرد بلکه در روشنائی روز با مشت خالی و سینه باز به جنگ تانک و سرنیزه و تفنگ میرفت و شهید میداد و امروز هم شبها الله‌اکبر میگوید و روزها به جنگ سختیها و گرانیها و مشقتها و صدامها میرود و شهید فراوان میدهد شما کرم کردید و فریاد به‌جائی زدید و چه خوب که قبل از برخاستن فریاد نابجائی که مردم را مضطرب کند و به گمراهی بکشاند فریاد شما به موقع بلند شده‌است.

برادر عزیز من پیشنهاد میکنم که از امام‌امت بخواهم که هفت نفر شخص مورد اطمینان خود را که البته اگر از مجلس باشد بهتر است (زیرا همه نمایندگان مجلس دلسوخته و دلسوزان اسلام و کشور هستند) و یک نفر هم شما باشید این جمع به قدرت قانونی ولایت فقیه مشکلات و مصائب کشور راازاختلافات سران‌کشورگرفته‌تامشکلات‌ومسائل و ناراحتی‌های مردم رسیدگی کرده و به عرض امام و به مجلس برسانند و راه چاره بیاندیشند، اگر این پیشنهاد را نمیپذیرید چند نفر از آقایان و خانمهای نماینده مجلس را شما دعوت کنید و از آنها راه چاره بخواهید شاید پیشنهاد بهتری مطرح و عملی گردد اما زودتر و تا فاجعه‌ای به بار نیامده باید اقدام کنید.

والسلام

سومین ناطق جلسه دیروز محمدجوادرجائیان نماینده زنجان بود

ناطق در بخش دوم سخنان خود به مسائل اقتصادی و کشاورزی کشور پرداخت و اظهار داشت "من ارقامی را جمع‌آوری کرده‌ام که بعد از انقلاب امکانات زیادی را برای راه‌انداختن کشاورزی قرار داده‌اند ولی متاسفانه از نظر محصول و درآمد نتیجه عکس داشته است.

در سال ۵۷ وزارت کشاورزی ۵۷میلیارد ریال وام داده است در ۵۸، ۹۳/۵ میلیارد ریال در ۸ماهه ۶۲،۵۹ میلیارد شده که اگر برمبنای یکسال حساب نمائیم میشود ۹۵میلیارد ریال یعنی از سال ۵۷ به‌ترتیب وامها بیشتر شده، از نظر ماشین‌آلات کشاورزی ده‌درصد بیشتر در سال۵۸ و در سال ۵۹ پنج‌درصد بیشتر توزیع شده است برای دفع آفات هم در سالهای ۵۸ و ۵۹ توجه بیشتری شده است. ولی گندمی که در سال ۵۸ دولت از کشاورزان خریده ۷۳۵ هزارتن بوده و در سال ۵۹ تا دو ماه پیش ۴۰۰ هزارتن خریداری شده‌است.

آمار نشان میدهد که ما از نظر کشاورزی و دامپروری در سالهای ۵۸ و ۵۹ محصولمان افت داشته است مجله صادرات رسمی هم اعلام کرده که بعد از انقلاب واردات گوشت ۶۰۰ درصد یعنی ۶ برابر شده است (کاملا روشن است که مصرف زیاد نشده بلکه تولید کم شده است).

پس از تطقهای قبل از دستور رئیس‌مجلس از کلیه کسانیکه بمناسبت سالگرد انقلاب برای نمایندگان‌نامه فرستاده بودند تشکر نمود و نیز بمناسبت روز ۲۹ بهمن و قیام تبریز از شهدای مردم قهرمان‌تبریز قدردانی بعمل آمد.

مجلس دردستور

آنگاه مجلس وارد دستور شد. و مخبر کمیسیون بهداری گزارش شور اول کمیسیون بهداری را در خصوص طرح خدمت خارج از مرکز پزشکان قرائت‌نمود پس از آن آقایان هراتی - سامی - آقارحیمی بعنوان مخالف با این طرح صحبت نمودند، و نیز آقای حمیدی، موسوی‌تبریزی‌وحسینعلی‌رحمانی در موافقت با این طرح سخنانی ایراد نمودند. پس از تذکرات مجدد مخبر کمیسیون و توضیحات وزیر بهداری در خصوص‌کلیات این طرح‌رای‌گیری بعمل آمدو به‌تصویب رسید.

طرح اصلاح خدمت خارج ازمرکز پزشکان

ماده ۱- کلیه پزشکان عمومی و متخصص و دندان‌پزشکان و داروسازانی که از تاریخ ۵۹/۷/۱ از دانشکده‌های مربوطه داخل وخارج کشور فارغ‌التحصیل میشوند ملزم به انجام خدمت خارج از مرکز بمدت ۵سال در هر نقطه از کشور بغیر از تهران و شهرهائی که دارای دانشکده‌های‌پزشکی و دندانپزشکی و داورسازی است میباشند.

تبصره - پزشکان و دندان‌پزشکان و داروسازانی که دارای پروانه‌دائم پزشکی میباشند از شمول این قانون مستثنی میباشند.

ماده۲- شهرستانهای کرج (باستثنای طالقان) شمیران، لواسانات، رودبار، قصران، شهرری، ورامین، رودهن، آبعلی، دماوند، شهریار وتوابع هریک از شهرستانها و بخشهای مذکور و همچنین شهرستان قزوین ازلحاظ خدمت‌پزشکی ودندان‌پزشکی و داروسازی خارج از تهران محسوب نمیشود.

ماده۳- در موارد استثنائی جهت استخدام بعض محققین و مدرسین علمی موردنیاز کادرآموزشی دانشکده‌های پزشکی و دندانپزشکی و داروسازی کشور از بین متخصصینی که خدمت موضوع این قانون را انجام نداده‌اند ارگان‌مسئول میتواند ضرورت را با ذکر دلائل به کمیسیون بهداری منعکس و با تصویب این کمیسیون مجوز استخدام تحصیل نماید.

تبصره - خدمت در حومه شهرهائیکه دارای دانشکده‌های پزشکی، دندانپزشکی و داروسازی میباشدجزء خدمت خارج از مرکز محسوب نمیشود.

ماده۴- دستیاران در مدتیکه بخدمت حین تحصیل اشتغال دارند کماکان مشمول تبصره ماده۴ قانون تربیت پزشک مصوب سال ۱۳۳۸ خواهد بود. و برای آنان پروانه موقت فقط بمنظور خدمت در مراکز درمانی که در آن بخدمت دستیاری اشتغال دارند صادر و حق دایرکردن مطب و اشتغال در بخش‌خصوصی را ندارند.

ماده۵- پزشکان و دندانپزشکان و داروسازانی که داوطلب خدمت در روستاها و بخش‌های مناطق محروم (به تفصیل ائین‌نامه الحاقی وزارت‌بهداری) هستند سه‌سال خدمت در مناطق فوق معادل پنج‌سال محسوب میگردد.

تبصره - چهارسال خدمت در شهرهای مناطق محروم معادل پنج‌سال خدمت خارج از مرکز خواهد بود.

ماده۶- خدمت زیرپرچم پزشکان ودندانپزشکان و داروسازان بشرط آنکه در حرف‌پزشکی و با توجه به مواد ۲ - ۵ این لایحه انجام پذیرد. جزء مدت‌خارج از مرکز موضوع ماده ۱ محسوب خواهد شد.

تبصره - نظربااینکه طبق قانون الغاء خدمات اجتماعی زنان مصوب ۱۳۵۷/۱۲/۱۵ زنان از خدمت زیرپرچم معاف میباشند لذا خدمت خارج از مرکز در مورد زنان پزشک و دندانپزشک و داروساز بمدت سه سال با توجه به ماده ۵ این قانون خواهد بود.

ماده۷- مشمولان این قانون قبل از انجام خدمت مذکور مجاز به خروج از کشور نمیباشند (به استثنای بیماری و حج) و تحویل مدارک - تحصیلی یا تائیدیه آن بوسیله موسسات آموزشی و مقامات صالحه دیگر موکول به انجام خدمت‌موضوع این قانون خواهد بود.

ماده۸- با تصویب‌این قانون کلیه قوانین‌مغایر از جمله مصوبه شورای انقلاب مورخه ۱۳۵۸/۹/۲۴ موضوع سه‌سال خدمت در روستاها و مناطق دورافتاده ملغی‌الاثر خواهد بود.

ماده۹- از تاریخ تصویب این قانون صدور پروانه (موقت و دائم) برای اشتغال به حرف پزشکی و وابسته به پزشکی بعهده وزارت‌بهداری میباشد.

ماده۱۰- وزارت بهداری مکلف است ظرف مدت ۳ ماه از تاریخ تصویب این قانون آئین‌نامه‌های اجرائی لازم را تهیه و پس از تصویب کمیسیون بهداری مجلس به مورد اجراء گذارد.

طرح یک فوریتی آئین‌نامه داخلی مجلس شورا

بررسی طرح یک فوریتی ائین‌نامه داخلی مجلس شورای اسلامی اخرین دستور جلسه دیروز مجلس بود. که پس از توضیحات محمدمجتهد - شبستری و چندتن از نمایندگان در مخالفت و موافقت با طرح مزبور کلیات آن با تصویب‌اکثریت ۲/۳ آراء مجلس به تصویب رسید.

متن این طرح بشرح زیر است:

ریاست‌محترم مجلس شورای‌اسلامی

با توجه باینکه طرح نهائی آئین‌نامه‌داخلی مجلس شورای اسلامی بوسیله کمیسیون آئین‌نامه تهیه و توزیع شده و مهلت تمدیدشده آئین‌نامه موقت نیز در شرف پایان‌یافتن است امضاء کنندگان زیراین طرح‌را تقدیم مجلس‌شورای‌اسلامی مینمایند.

مقدمه

پایان‌یافتن مهلت تمدیدشده آئین‌نامه‌ایجاب میکند آئین‌نامه هرچه زودتر به تصویب مجلس برسد تا مجلس برای ادامه کار خود از آئین‌نامه لازم برخوردار باشد. از طرف دیگر آئین‌نامه شامل ۱۸۰- ماده میباشد و تصویب ماده به ماده ان مدت‌زیادی طول میکشد خصوصا که طبق اصل شصت و پنجم قانون‌اساسی آئین‌نامه داخلی مجلس باید به‌تصویب دوسوم نمایندگان حاضر در مجلس برسد با توجه به این دلایل و اینکه کمیسیون آئین‌نامه در طول این چندماه حداکثر کوشش را بعمل آورده که پیشنهادات رسیده را منظور بدارد ماده واحده زیررا با قیدیک - فوریت تقدیم مجلس شورای‌اسلامی مینماید.

طرح یک‌فوریتی آئین‌نامه‌داخلی‌مجلس‌شورای‌اسلامی

ماده‌واحده

الف - طرح نهائی آئین‌نامه داخلی مجلس - شورای‌اسلامی که وسیله کمیسیون آئین‌نامه تدوین و در تاریخ ۵۹/۹/۱۶ تکثیر و در میان نمایندگان توزیع شده است با قید یک فوریت در مجلس‌شورای اسلامی موردبررسی قرار خواهد گرفت.

ب - پس از تصویب‌شدن فوریت کلیه‌پیشنهاد- های نمایندگان محترم که با توجه به متن تکثیرشده بعمل خواهد آمد وسیله هیات‌رئیسه به کمیسیون آئین‌نامه یا کمیسیون ویژه‌ایکه اعضاء آن را مجلس انتخاب میکند ارجاع خواهد کرد. کمیسیون مربوط طی مهلتی که از طرف هیات‌رئیسه تعیین میشود گزارش خود را تقدیم مجلس خواهد کرد.

ج - چگونگی تصویب آئین‌نامه داخلی مشمول ماده ۱۰۴ و تبصره ماده ۸۶ ائین‌نامه موقت نخواهد بود و آئین‌نامه بصورت ماده واحده به شور گذاشته خواهد شد.

اسماعیل‌فدائی - حسینعلی رحمانی - علی غفوری - محمدمجتهد شبستری - محسن مجتهد شبستری - احمدعلیزاده - خالاتیان - فضل‌الله صلواتی - حمیدی کروبی - سیدمحمدتقی‌حسینی - صادق خلخالی - مسلم میرزاپور - قربانعلی دری‌نجف‌آبادی - حبیب‌الله عسکراولادی - سیدعباس ابوترابی - محمدمنتظری.

پس از تصویب کلیات طرح بحث در جزئیات آن ادامه یافت و در این رابطه دو پیشنهاد از طرف حسن‌آیت مطرح شد که مورد موافقت اکثریت مجلس قرار نگرفت.

دو پیشنهاد فوق عبارتند از ۱- اضافه‌نمودن ۱۰ نفر دیگر به اعضاء کمیسیون بررسی آئین‌نامه داخلی مجلس با رای اکثریت نمایندگان ۲- اجازه بحث در مورد پیشنهاداتی که مورد موافقت‌کمیسیون قرار گرفته است.

ادامه بحث پیرامون جزئیات طرح مزبور بعلت پایان یافتن وقت جلسه به روز یکشنبه هفته آینده که مجلس جلسه علنی دارد موکول گردید.

افتتاح مطب دنداپزشکی
دکتربهمن‌فاضل
میردامادنرسیده به میدان‌محسنی‌شماره ۸۲
تلفن ۲۲۶۴۵۷

به اطلاع دارندگان لوازم خانگی فریجیدر میرساند
که تعمیرگاه فریجیدر تغیرمکان داده است. جهت تعمیر لوازم خانگی خود با تلفن ۹۳۲۴۳۳ تماس حاصل فرمائید آدرس جمهوری باستان ۲۳۲

وقایع اتفاقیه

اندرقضیه سانسور رئیس‌جمهور توسط مدیرعامل جدید صدا و سیما

پس از اینکه با صحبت‌از" بهار" انتخاب اعضای شورای سه‌نفری سرپرستی رادیوتلویزیون از"نکو"ئی سال صدا و سیمای جمهوری اسلامی" گفتیم و با اشاره به بیطرفی! انتخاب‌شدگان برای عضویت در این شورا علیرغم معرفی‌نکردن ان‌چنانیان به‌مردم، حسب‌المعمول دولت مکتبی، تا حدودی سعی‌کردیم آنها را معرفی نمائیم، دوستان و اشنایان! ما را متهم به نوشتن مطالب تخریبی کردند و گفتند، هنوز این برادران نیامده شما زمینه را خراب‌کردید، لااقل اجازه میدادید دست‌به‌عملی میزدندآنوقت... و از این دست مطالب.

البته بگذریم که بلافاصله توسط برادر نماینده عضو این شورا، به "کشیده‌شدن به پای میز محاکمه! ببخشید مناظره دعوت!! شدیم، ولی در پاسخ به آن دوستان و آشنایان! گفتیم اگر هم ما تخریبی برخورد کرده باشیم، ازانجا که این‌برادران مسلمان و مکتبی هستند براساس معتقدات خودشان عمل خواهند کرد و دست بمقابله بمثل نخواهند زد. اما هنوزمرکب نوشته ما خشک نشده بود که شنیدیم" تشخیص" داده‌اند" بعضی" مطالب‌ممکن است جورا« متشنج" کند! بنابراین برای جلوگیری از" تشنج" ازپخش‌پیام رئیس‌جمهور به حجت‌الاسلام- لاهوتی بخاطر حادثه کوچصفهان، خودداری نموده‌اند! و براحتی‌رئیس‌جمهور این مملکت را سانسور کرده‌اند.

این قضیه بی‌اختیار وقایع‌نگار را بیاد آن سخنی انداخت که در توجیه پخش‌نشدن برنامه‌های مجلس از کانال یک عنوان شدو گفتند که تلویزیون باید وقتش صرف پرداختن به مسائل "جنگ" بشود و الحق! هم چنین شد. اما جنگی که مردم میشناسند با آن" جنگ ی که گویندگان آن‌سخن در فکرش بودند، قضیه تفاوت میان" ماه‌من" تا" ماه‌گردون" را تداعی کرد. حالا هم بیان این کلمه" تشنج" توسط جناب مدیرعامل صداوسیمای "جمهوری‌اسلامی" در مورد پیام رئیس‌جمهور یک معنی را در ذهن مردم تداعی میکند - که‌خودشان خوب میدانند تا چه حد صحت دارد - و ممکن است این معنی با آنچه باعث بیان ان شده است تفاوت داشته باشد که انشاءالله چنین نیست.

ولی هرچه که باشد، وقایع‌نگار میخواهد برای راحتی خیال آن گروه از هموطنان که از سانسورشدن پیام رئیس‌جمهوری توسط صدا و سیمای" جمهوری - اسلامی" دلگیر شده‌اند، به آنها بگوید که عزیزان من، از قدیم گفته‌اند" صلاح مملکت خویش‌خسروان دانند"!! شما هم باید بدانید که این ضرب - المثلهائی که ریشه در فرهنگ ما دارد را بی‌خود نساخته‌اند! نمایندگان سه "قوه" در صدا وسیمای " جمهوری‌اسلامی" بهتر میدانند! که چه موقع لازم میشود پیام رئیس یکی از سه" قوه و فقط یکی از آنها" را به نماینده یک" قوه" دیگرسانسورکنند اینرا از من بپذیرید!

رابطه نورافکن با وضعیت قرمز!

اخراج دانشجویان از خوابگاههائی که دانشگاهها در اختیار آنها گذاشته‌اند و یا بطرق دیگری‌متصرف شده‌اند دیگر امری بسیار عادی شده و فی‌نفسه نکته جالبی ندارد. اما در یکی از این نمونه‌های نکته جالبی وجود داشت که وقایع‌نگار حیفش آمد خوانندگان رااز فیض آن مستفیض نماید!

روز ۲۵ دی‌ماه ساعت ۶بعدازظهر عده‌ای برای اخراج تعدادی از دانشجویان دختر دانشکده دماوند که در زیرزمین ساختمانی واقع در خیابان جردن سکونت داشتند، مراجعه کرده و خواستار بیرون‌رفتنشان میشوند. تا اینجای قضیه"معمولی" است اما نکته جالب اینست که در ساعت فوق‌الذکر تهران در وضعیت قرمز قرار داشته و حتی برق‌شهر هم قطع شده بود، اما مامورین مامور برای انجام آن ماموریت که هنوز مشخص نشده است بکدام‌نهاد انتظامی و یاانقلابی تعلق داشته‌اند برای اینکه خاموشی شهر مانع اجرای ماموریت آنها نشود برای انجام وظیفه خود فی‌الفور تعدادی نورافکن قوی تهیه کردند و وضعیت قرمز را به سفید تبدیل کردند! و بالاخره موفق شدند با دستگیرکردن ۴ نفر از دختران بقیه را هم اخراج کنند.

وقایع‌نگار ضمن آرزوی انجام همه کارها در " روشنائی و نور" از مسئولین صدا و سیمای " جمهوری‌اسلامی" و همچنین ستاد امنیت‌تهران تقاضامند است به این" مامورین مسئول وظیفه - شناس" توصیه کند که حداقل در وضعیت‌قرمز از " نورافکن" استفاده ننمایند و انجام این امور خیر و اموری از این دست و غیره را به"روشنائی روز" واگذار نمایند. انشاءالله که چنین میشود.

پوشاک برک و کاپشنهای بست
درحراج سالیانه برک
برک مرکزی جمهوری اسلامی نبش شیخ هادی
برک انقلاب بین ویلا و میدان فردوسی
برک تجریش اول خیابان مصدق
تا ۵ اسفند ادامه دارد
از ۹ صبح الی ۶½ بعد از ظهر

حراج سالیانه شینتال
جمعه یکسره بازاست
شینتال مبتکردرمد، بافت، طراحی ودوخت
انواع پوشاک زنانه ومانتوی اسلامی
انقلاب جنب تئاترشهرمقابل هتل تهران پالاس ۶۷۴۵۲۵

موقعیت ناتو و شکاف در رهبری دو جناح حاکم آمریکائی، اروپائی

اگر فشار منجر به رویاروئی مستقیم شود...

شکاف موجود بین دو جناح پیمان آتلانتیک هیچگاه همانند آغاز سال ۱۹۸۱ عمیق نبوده است. بحرانهای برلین و کوبا در سالهای ۶۲-۱۹۶۱ همزمان با زمامداری خروشچف، نقطه اوجی بر ارزیابی شوروی از قوام اتحاد غرب بود که اختلاف واکنش آمریکا را با اروپای غربی در رابطه با این بحرانها به منصه ظهور گذاشت. در دوران رهبری برژنف، توسعه‌طلبی شوروی به خاطر آمادگی بهتر آنها، ازابعاد خطرناکتری برخوردار است. بهمین دلیل اگر پیمان آتلانتیک بخواهد که به موجودیت خویش ادامه دهد، آمریکائیان و اروپائیان باید علل اختلاف عمیق نقطه‌نظرهای یکدیگر را در مورد مسائل جهانی دریابند.

برای اروپائیهائی که از واشنگتن دیدن میکنند کاملا" روشن است که از نظر آمریکائیان ترجیح رونالد ریگان برجیمی کارتر بعنوان مردی که سیاست خارجی آنها را رهبری میکند، اوج تغییر روشی آهسته لیکن نیرومند است که آمریکائیان از اواخر دهه ۱۹۷۰ نسبت به شوروی در پیش گرفته‌اند. از نظر آقای ریگان و جمهوریخواهانش همچنین درحال حاضر برای کارتر و بیشتر دموکراتها، هجوم به افغانستان و تهدید لهستان قسمتی از همان طرحی است که حوادث آنگولا یمن جنوبی و ساح آفریقا را شامل میشود. برنامه تجدید سلاح سالانه شوروی با نرخ ۳ تا ۵ درصد که از سوی آقای برژنف در اواسط دهه ۱۹۶۰ دستور داده شد، تضمینی بر موفقیت حالت تهاجمی وی است حال آنکه تهاجم خروشچف در برلین و کوبا ناکام گردید. مضاف بر معضلات دیگر، شکافی در سیستم دفاعی غرب بین ترکیه و پاکستان ایجاد شده است. ارتش کوبا در آفریقا و نیروهای ویتنام درهندوچین جزئی از طرح توسعه‌طلبی شوروی هستند. البته کوبا و ویتنام هریک به‌دنبال منافع خویشند، لیکن منافع آنها به آرامی با شوروی درهم می‌آمیزد. ایالات متحده هیچ چاره‌ای بجز مقابله ندارد و عبارتی که در واشنگتن این روزها اغلب به گوش میخورد آن است که: "اگر فشار منجر به رویاروئی مستقیم شود..."

ازطرفی برای آمریکائیانی که از اروپای غربی دیدن میکنند، این عینیات درهاله‌ای از ابهام محو گردیده زیرا همه اروپائیان یا اکثر آنها ترجیح می‌دهند که حضور شوروی در افغانستان، کوبا در آفریقا و ویتنام در کاموج راتصادماتی منطقه‌ای که به یکدیگر ربطی ندارند، تلقی نمایند. از سوئی شکاف موجود در جنوب غربی آسیا یا بوسیله نیروی نظامی آمریکا پرخواهد گردید و یا همچنان خالی باقی می‌ماند و درچنین صورتی فرض براین است که دستی ناشناس -۲- نفت مصرفی اروپا راکه به آرامی از تنگه هرمز میگذرد، محافظت خواهد نمود. دراین ضمن دراروپا، صلح باشوروی که اواخر دهه ۱۹۶۰ و اوائل ۱۹۷۰ بوجود آمد، دست‌نخورده باقی خواهد ماند. حتی اگر روسها به لهستان هجوم ببرند طبق آخرین تحلیل، خشونتی خواهد بود که در داخل بلوک بسته شوروی به‌وقوع پیوسته و چون فشاری واقعی وارد نگردیده پس نیازی به رویاروئی نیست.

امری که زمان آنرا چاره خواهد نمود:

این یک موضوع ساده است لیکن نه به سادگی تصاویر گوناگونی که مردم در دوسوی آتلانتیک می‌بینند کسانی که همانند این مقاله موضعی میانه‌رو در قبال مسئله اتخاذ میکنند باید هر دوروی موضوع را برای توضیح چگونگی این اختلاف عمیق مدنظر داشته باشند. قسمتی از این توضیح بدون شک همان عقب‌ماندگی زمانی بین آمریکا و اروپا است. ایده‌ها و عقاید مختلف ازغرب به شرق آتلانتیک درجریانند لیکن مدتی طول میکشد تا بدان سو برسند. و این به خاطر آن است که از ۱۹۴۵ به‌بعد ایالات متحده رهبری شکل دادن به سیاست غرب و هماهنگی ارتباط درونی حوادث مختلف سراسر گیتی را برعهده گرفت. هیچ‌چیز همانند احساس مسئولیت، دید را باز نمی‌کند، آمریکائیان بسیار سریعتر از همپیمانان خویش دریافتند که مبارزه‌طلبی خروشچف دربرلین و کوبا (۶۲-۱۹۶۱) گریزناپذیر است. آن ستیزه‌جویی به شکست انجامید و آمریکائیان برای تنش‌زدائی معاهده منع آزمایش سلاحهای اتمی را در ۱۹۶۳ منعقد نمودند. و هنگامی که این تلاش سرانجامی نیافت باز هم آمریکائیان بودند که علیرغم معضلات ویتنام، واترگیت و گیجی و سردرگمی کارتری، نشانه‌های خطرناک تسلیحات و تهاجمات سیاست خارجی روسها را درآفریقا و آسیا مشاهده نمودند.

بازشدن چشمان آمریکا، همراه با ارزیابی جدید اروپائیان ازاهداف شوروی هنگامی که عقب‌ماندگی زمانی دوسوی آتلانتیک نیز مرتفع گردد، امکان‌پذیر خواهد بود. اروپائیان مشاهده خواهند نمود که بحث درمورد حالت تدافعی یا تهاجمی شوروی هنگام هجوم به افغانستان حرفی نامربوط است زیرا نتیجه همان توسعه‌طلبی بود. و اکنون روسها امپراطوری خویش را بزور اسلحه به منطقه نفت‌خیز نزدیکتر کرده‌اند. اروپا نمی‌تواند بدون نفت این منطقه به حیات خویش ادامه دهد و صاحبان نفت حیرت‌زده نمی‌دانند که قدرت برتر کیست؟ (۱) اروپائیان همچنین قبول خواهند کرد که تهدید هجوم شوروی به لهستان بانظریه "اروپا جزیره صلح "سازگار نیست. بدین ترتیب اروپا باید برای نزدیکتر شدن به نقطه نظر آمریکائیها فارغ از هرگونه آشوب تعمق نماید.

با خرس در یک بیشه زیستن:

اختلاف فاحش بین اروپا و آمریکا نمی‌تواند تنها با تئوری عقب‌ماندگی زمانی توجیه شود و در اینجاست که آمریکائیان باید علت اینکه همپیمانانشان چنین‌اند دریابند. در رابطه با شوروی، دو دلیل وجود دارد که اروپا مغایر باآمریکا رفتار میکند. یکی منافع اجتناب‌ناپذیر ودیگری ملاحظات سیاسی - روانی است.

منافع اجتناب‌ناپذیر بدین خاطر است که کشورهای اروپای غربی تجارت بیشتری از آمریکا با جهان سوسیالیسم دارند ویکی از آنها (آلمان غربی) تجارتی ویژه وانسانی انجام میدهد- که همان نجات دادن هموطنان آلمانی از انزوای پشت پردهٔ آهنین است. با درنظرگرفتن تئوری اولیه همکاری اقتصادی با شوروی به منظور بازداشتن وی از توسعه‌طلبی، این تشریک مساعی خود عاملی بازدارنده برای غرب در مقابل توسعه‌طلبی شوروی شده است. دکتر آدنائر بدون پرداخت بهای گزاف عدهٔ کثیری از آلمانیها را در دوران پیش از تنش زدائی از پشت پردهٔ آهنین نجات داد در حالی که آقای هلموت‌اشمیت چنین بهایی را میپردازد. پنهان‌کاری‌های دیروز حقایق امروز را تغییر نمی‌دهند. اروپا گرفتار رکود اقتصادی است وچنانچه آمریکا از یک دولت اروپایی بخواهد که در روابط خویش با شوروی تجدید نظر نماید این بدان‌معنی است که اتحادیه‌های تجاری کارهای بیشتری را از دست بدهند وسرمایه‌داران ازسود بیشتر صرفنظر نمایند که این خود رکود اقتصادی را مضاعف میکند. در مورد آلمان غربی در چنین حالتی، کسادی سه‌برابر خواهد شد که شاید با پس گرفتن امتیازات چندی که آلمان شرقی طی چندسالهٔ اخیر داده است، توام باشد.

این قابل درک است. لیکن شاید محظوری لاینحل نباشد. هرچه روسها بیشتر به تهدیدملتها ادامه دهند، اروپائیان برای درک اینکه جلوگیری از تهدید متضمن پرداخت بهائی است، آماده‌تر خواهند بود بطوری که مشکل سیاسی - روانی عمیق‌تر خواهد شد.

اروپای غربی با اندیشه‌هایی ناگفته که در مغز هراروپایی طنین‌انداز است در مجاورت مستقیم قدرت شوروی قرار دارد. اروپائیان میدانند که هرکس دیگری درگیر جنگ با شوروی شود، صحنه نبرد اروپا خواهد بود که در صورت شکست منجر به تصرف سرزمینهای آنها میگردد. بدین ترتیب آنها نمی‌توانند بیطرف باقی بمانند وبدان معنی هم نیست که اگر فشار منجر به رویارویی گردید، آنها در جنگ حضور نخواهند یافت بلکه از آن جهت است که هرتصمیمی در قبال شوروی متضمن ریسکی است که ۲۵٪ یا ۵۰ درصد؟ از ریسک آمریکا بیشتر خواهد بود. در چنین صورتی دیگر کاری نمی‌توان انجام داد مگر اینکه از خدا بخواهیم جغرافیای جدیدی بوجود آورد. آمریکائیها با اینکه فاصلهٔ بیشتری تا روسیه دارند باید باندازهٔ کافی واقع‌بین باشند و درک کنند که زیستن با خرس در یک بیشه چگونه است. دلیل اصلی آنکه چگونه شوروی در یک ستیزه‌جویی کمر آمریکا را خواهد شکست همانا نزاتو درآوردن اروپا در اولین واکنش خواهد بود.

دومشکلی که در آلمان غربی متقارب شده‌اند یکی نزدیکی این کشور مهم اروپائی به‌ارتش شوروی است ودیگر آنکه بیشترین امکان از دست دادن تجارت و تماسهای انسانی با جهان کمونیسم را دارد. بدین ترتیب عملکرد محتاطانهٔ آلمان غربی بجز تحریم المپیک، در زمان بحرانهای افغانستان و لهستان قابل توجیه است. اکونومیست بخاطر آنکه موقعیت آلمان غربی را در سال ۱۹۸۰ متزلزل اعلام کرد، در زیر بارانی از انتقادات قرار گرفت. حتی وقایع چند هفتهٔ اخیر نیز ما را مجبور به عدول از نقطه نظرمان نکرده است. ماه گذشته اعضای ناتو در بروکسل گردهم آمدند تاتدابیر لازم را در صورت حمله شوروی به لهستان اتخاذ نمایند. در انظار عمومی این‌نمایشی از اتحاد هم‌پیمانان بود لیکن این گردهمائی در جلسه‌ای خصوصی پایان پذیرفت بطوری که تمام پیشنهادات برای حمایت از کلیات قطعنامهٔ آن توسط هیئت نمایندگی آلمان رد گردید. بهرصورت همبستگی پاریس بیشتر از چیزی است که در بن می‌توان یافت.

ناتو و سیاست جدید آمریکا:

بنابراین آیا برای دولت تازه‌وارد ریگان امید همبستگی دوبارهٔ پیمان ناتو وجود دارد؟ گذشت زمان تا حدودی کار آقای ریگان را ساده‌تر خواهد نمود زیرا در سال ۱۹۸۱ اروپائیها آنچه را که آمریکا یک یادوسال قبل دریافته بود، بوضوح درک خواهند کرد. لیکن قسمت دیگر اختلاف بسادگی قابل رفع نیست.

چنانچه آقای ریگان بخواهد اروپا را با خویش همراه گرداند، این بستگی به سیاست خارجی وی خواهد داشت که در دست دو گروه مشاور است. هریک از این دوگروه بردیگری تفوق یابد ماشین سیاست خارجی ریگان را تحت فرمان خواهد داشت. لیکن اختلاف بین دو نوع خط مشی ریگان موضوعی ایدئولوژیکی نیست بلکه هردو در قالب نقطه‌نظرهای مشترکی قرار میگیرند. شوروی از سیاست تشنج‌زدائی تخطی نموده وباعث گردیده که دورهٔ جدیدی از مبارزه تسلیحاتی اجتناب‌ناپذیر گردد، بطوریکه غرب نیاز دست یازیدن به سیاستی تندتر برای حفظ منافع خویش را دریافته است. دیگر سیاست "موعظه کرد تا نیروهای دریایی و هوابرد خویش را تا بدان حد تقویت نماید که برتری غیراتمی وی را در سراسر جهان حفظ کند. این نقشه بعضی از آمریکائیان را به فکر یک اتحاد نظامی با چین می‌اندازد. نتیجه آن خواهد بود که دوستان ودشمنان آمریکا موضع خود را که زیربال عقاب یا ستارهٔ شوم است درمی‌یابند.

مشکلاتی که برای متحدین اروپایی بوجود میآید کاملا" روشن است. اروپائیها مشکوکند که حتی با وضع اسف‌بار اقتصادی شوروی، قرار گرفتن زیرچتر حمایت نظامی آمریکا قابل اجرا هست یا خیر؟ آنها میترسند که اتحاد بین چینی‌ها وآمریکائیها منجر به این شود که روسها چاره‌ای به جز جنگ نبینند

تعادل و مبارزه در دوجبهه:

از سویی ریگان کوشش خویش را برروی دوهدف متمرکز میکند، یکی رفع کردن برتری اتمی شوروی بدون سعی برای برتری یافتن آمریکا، است این بدان معنی است که در سال ۱۹۸۱ از روسها درخواست شروع مذاکرات را بکنند. البته این گفتگوها برروی نسخه تجدیدنظر شده معاهدهٔ سالت براساس "تعادل وتساوی" انجام خواهد گردید بطوریکه نقیصه‌های سالت ۲ کارتر را ترمیم نماید. سالت اصلاحی ممکن است در کل مقدار سلاحهای اتمی دوربرد آمریکا وشوروی کاهش شدیدی را پیشنهاد نماید وهمین‌طور معیاراندازه‌گیری ساده‌تری از محاسبات ریاضی که در معاهده کارتر به چشم می‌خورد وفقط به تعداد کلاهکها و مگاتنها توجه دارد، پدید آورد. دومین هدف روشن کردن این مسئله است که محدود نمودن شوروی امری دو جانبه است. زیرا خطی که از ۱۹۴۵ در اروپا ترسیم گردید

خیالپردازان آمریکائی معتقد به امکان بازسازی طلائی دههٔ ۱۹۵۰ و اوائل دههٔ ۱۹۶۰ در ناتو هستند

(همانطور که اتحاد بین فرانسه و شوروی در سال ۱۹۱۴ همین فکر را برای آلمانیها پیش آورد). اگر اروپائیها ضرورت یک دورهٔ جدید تجدید تسلیحات را قبول کنند، آن‌ها خواهان بازگذاشتن نوعی روزنه برای گفتگو با شوروی نیز هستند. بهرحال خیالپردازی‌های ریگان مشکلاتی بین آمریکا و اروپا بوجود میآورد.

و عقب‌نشینی "کارتری دردی را دوا نمی‌کند بلکه ایالات متحده باید به تجدید تسلیحاتی عظیم پرداخته وضعف رهبری خویش را بهبود بخشد. همهٔ این موضوعات دارای زمینه‌ای مشترکند واختلاف‌عقیده بین اصلاح‌طلبان محافظه‌کار در حقیقت از یک جا سرچشمه میگیرد. چرا که هم اصلاح طلبان خیالپرداز وجود دارند و هم طرفداران سیاست گام‌به گام ومستمر.

خیالپردازان معتقد به امکان بازسازی دوران طلائی دههٔ ۱۹۵۰ و اوائل دههٔ ۱۹۶۰ هستند (بعضی نیز با صدای بلند آنرا فریاد میکشند). بدین ترتیب آنها (آمریکائیها) باید چنان تسلیحات اتمی فراهم آورند که نه تنها نیروی فزایندهٔ شوروی را خنثی نماید، بلکه توانائی اولین حمله را نیز به آمریکا بدهد. برای دستیابی به چنین هدفی باید مذاکرات سالت را به آینده‌ای دور موکول نمود ودر این مدت آمریکا کوشش خواهد باید در جهت جنوب شرقی امتداد یابد بطوریکه خلیج نفت‌خیز محافظت گردد وجاده به [illegible] و توکیو از تنگهٔ هرمز بگذرد. بهرصورت روزی متحدین آمریکا باید این حقیقت را بپذیرند.

حتی در اینجا هم جای بحث وجود دارد، قبول برقراری تعادل در مورد سلاحهای اتمی، لزوم این چنین تعادلی را در جنگ افزارهای غیراتمی ایجاب میکند. در غیراین صورت تانکها وپیاده‌نظام شوروی جنگ را به کمک موشکهای مرگبار خویش خواهند برد. این امر متضمن تلاشهای گسترده‌تر تسلیحاتی توسط اروپای غربی و ژاپن می‌باشد. آمریکائیها همچنین از متحدین خود در جنوب غربی آسیا خواهدخواست که نقش جدید ومهمتری را ایفاء نمایند. هنوز محلی برای مذاکرات تازه وجود دارد، لیکن در توصیف اهداف آقای ریگان باید گفت که آمریکا بیشتر خواهان ادامهٔ پشتیبانی از دوستان خویش است تا تغییر شکلهای واهی. در خاتمه باید گفت چنانچه آقای ریگان اتحادی راحت وبی‌دردسر بخواهد باید سیاست خارجی را به دست مردان کوشا بسپارد.

تذکر مترجم:

باید توجه داشت که این مقاله قبل از انتقال قدرت به ریگان تحریر گردیده است.

ترجمه از: اکونومیست

مترجم: رضا قهرمان

اظهارات نماینده سازمان آزادیبخش فلسطین درمسکو:

بیروت - خبرگزاری فرانسه - نماینده سازمان آزادیبخش فلسطین در مسکو فاش کرد که بین مرکزیت فلسطین وروسیه نوعی توافق همکاری وجود دارد. وی سپس خاطرنشان‌ساخت این توافق بهنگام سفر یاسر عرفات به روسیه که سال گذشته انجام گرفت‌حاصل شد. نماینده ساف در مسکو سپس افزود این قرارداد هم اکنون اجرا میشود و بعد ازاین‌هرگاه مشکلی پیش آید یک هیئت‌فلسطینی برای اتخاذ خط مشی مشترک با روسیه عازم مسکو خواهد شد. وی سپس اعلام داشت نماینده ساف در روسیه ازامتیاز ویژه عدم محدودیت در مسافرت به‌هرنقطه این کشور برخوردار است درحالیکه سایر دیپلمات‌های خارجی فقط در محدود ۱۱۰ کیلومترمربع قادر به مسافرت درخاک این کشور هستند. وی سپس فاش ساخت‌صدها افسر فلسطینی که‌سمت فرماندهی دارند از آکادمی‌های نظامی‌روسیه مدرک دریافت‌کرده‌اند. وی سپس افزود هم‌اکنون دوهزار دانشجوی فلسطینی در روسیه وجود دارند

مخالفت سازمان آزادیبخش فلسطین با حضور مصر در گفتگوهای اعراب و اروپا

بیروت - خبرگزاری یوگسلاوی - شورای‌مرکزی سازمان آزادیبخش فلسطین تقاضای‌پارلمان اروپا برای کنجاندن مصر در گفتگوهای اعراب‌اروپا را رد کرد.

این شورا به اروپای غربی یادآوری کرد تا زمانیکه حق مردم فلسطین برای خودمختاری‌وتشکیل دولت برسمیت شناخته نشود راه‌حلی برای مشکل خاورمیانه وجود نخواهد داشت. رادیو صدای فلسطین گزارش داد در جلسه‌ای باشرکت ۶۰ عضو شورای مرکزی که مهمترین تشکیلات سیاسی سازمان است باسرعرفات رهبرسازمان آزادیبخش فلسطین خواستار استراتژی موثرتری برای گسترش مقاومت در سرزمینهای اشغالی اعراب شد.

خالدفهوم عضو هیئت‌رئیسه شورای‌مرکزی گفت شورا براساس اظهارات ریگان و هیگ وزیرامور خارجه آمریکا تشخیص داده است که سیاست خصمانه واشنگتن علیه مردم فلسطین‌ادامه خواهدداشت.

شوروی باردیگر به مذاکره با آمریکا ابراز علاقه نمود

مسکو - آسوشیتدپرس خبرگزاری "نووستی" شوروی روز سه‌شنبه ضمن انتشار تفسیری نوشت دولت ریگان هنوز فرصت دارد که از اشتباهات غیرقابل برگشت اجتناب کند و باردیگر علاقه کرملین را برای مذاکرات موردتاکید قرار داد. در این تفسیر گفته شده است‌واشنگتن همیشه در مسکو طرفی را برای مذاکره و همکاری درباره هر مسئله‌ای که منجر به کاهش رویاروئی نظامی بین شرق و غرب گردد خواهد یافت.

این دومین‌بار درظرف سه‌روز گذشته است که مسکو پس از چندین‌هفته حملات متقابل بین پایتختهای دوکشورلزوم مذاکرات را موردتوجه قرار داده است.

اشغال بزرگترین دانشگاه مکزیک توسط افراد مسلح

مکزیکوسیتی- یونایتدپرس- مقامات رسمی گفتند تروریستهای مسلح با مسلسل و احتمالا" مواد منفجره مرکز اداری بزرگترین دانشگاه مکزیک را اشغال کرده و بین ۶ تا ۱۲ نفر را به گروگان گرفتند. اشغالگران تهدید کردند که در صورت مداخله پلیس گروگانها را خواهند کشت. در یک اطلاعیه کوتاه که از جانب مردان مسلح به روزنامه‌های مکزیک فرستاده شد آمده است که ما این اقدام را برای اجرای تقاضائی انجام دادیم که شما بزودی از آن مطلع خواهید شد.

این اطلاعیه میافزاید هرحمله پلیس تلاش مستقیمی علیه جان افرادی است که در محل مذکور هستند. اخبار منتشره از سوی دانشگاه حاکیست مردان مسلح کسانی هستند که در دانشگاه ثبت نام نکرده و مسلح به مسلسل هستند.

ملاقات معاون نخست‌وزیر جدید لهستان با رهبران دانشجویان برای جلوگیری از اعتصاب

ورشو- خبرگزاری رویتر- راکوسکی معاون نخست‌وزیر جدید لهستان که مسئول روابط با اتحادیه‌های مستقل این کشور است پریشب در کوششی برای جلوگیری از اعتصاب سراسری - دانشجویان لهستان با رهبران آنها گفتگو کرد. مقامات رسمی گفتند این گفتگوها در حالی صورت گرفت که دانشجویان که برای شناسائی یک اتحادیه مستقل دانشجوئی ازجانب دولت پافشاری می‌کنند کمیته‌های اعتصاب تشکیل داده و تعدادی از کالج‌ها و دانشگاهها را در سراسر این کشور اشغال کرده‌اند. یک‌سخنگوی دانشجویان گفت آنها درنظر دارند پیش‌نویس توافقی را که قبلا در گفتگو با یانوش‌کورسکی وزیر فرهنگ تنظیم شده است مورد بحث‌قرار - دهند.

دانشجویان گفتند که آنها مخصوصا از نامه‌ای که امروز از طرف گورسکی ارسال شده و به رهبران دانشجوئی توضیح داده که این توافق دست‌کم دوماه طول خواهد کشید عصبانی هستند.

توافقهای لیبی با مجارستان و رومانی

پاریس- خبرگزاری فرانسه- خبرگزاری لیبی که صدای آن در پاریس شنیده میشد اعلام کرد لیبی و مجارستان روز گذشته موافقتنامه‌ای را در زمینه همکاریهای صنعتی، ارتباطات، مخابرات، خدمات عمومی و کشاورزی امضاء کرده‌اند. از سوی دیگر براساس گزارش خبرگزاری رومانی عبدالسلام الزاغار دبیر کمیته مردمی عمومی "وزارت" نفت لیبی روز گذشته با نیکلای‌چائوشسکو رئیس جمهوری رومانی ملاقات و گفتگو کرد.

براساس گزارش این خبرگزاری گفتگودر محیطی دوستانه برگزار شد و ضمن آن تمایل مشترک دو کشور برای افزایش همکاری و مبادلات تجاری فیمابین اعلام شد.

دیدار هیئت شوروی از اردن

امان- آسوشیتدپرس- مقامهای رسمی در امان گفتند یک هیئت سه نفره از کمیته صلح و همبستگی شوروی با کشورهای آسیایی و آفریقایی روز سه شنبه با شاهزاده حسن ولیعهد اردن در مورد مسائل خاور میانه ملاقات و گفتگو نمود.

هیئت مذکور که ریاست آن را ولادیمیرکوردیاتسف عضو شورای عالی شوروی به عهده دارد روز دوشنبه برای یک دیدار سه روزه وارد پایتخت اردن شده است. مقامهای رسمی گفتند هیئت مذکور که با نخست‌وزیر اردن نیز ملاقات کرده است ضرورت تامین حقوق قانونی مردم فلسطین را مورد تاکید قرار داده است.

قابل توجه مسئولین مملکتی

بدینوسیله از خدمتگزاران صدیق جامعه جناب آقای سرهنگ حشمتی سرکارسروان رهنما و سرکار سروان قاره‌نیا مسئولان آگاهی غرب که با تلاشی شبانه روزی خود موفق به کشف اموال مسروقه اینجانب گردیده‌اند صمیمانه تشکر و قدردانی نموده و از مسئولان امرتقاضای تشویق از نامبردگان را مینماید. عزیزخندان و بانو

مرکز آموزش چهارم نظری برای ترم ۱ اسفند ۵۹ ثبت نام میکند
سازمان آموزشی علوم «دانشجوی سابق»

فیزیک و مکانیک	مهندس عریضاتی - مهندس معینی	جبر و آنالیز	مهدی قیصری - فیروزکان
شیمی	نورالدین سلیمانی - کسری سلیمانی	ریاضیات جدید	فرشید العوتی - تجاره
طبیعی	سعید بیات - طرقانی	جبر و مثلثات	نوروز خانی - مهندس جهان رخشان
زبان و اقتصاد	محمدیان، صابون تفضلی	هندسه	حاج منیری - حبیب سالاریان

سازمان آموزشی علوم - مقابل دانشگاه تهران پلاک ۱۴۱۸ تلفن ۶۴۹۸۱۵ (جمعه‌ها یکسره دایر است)

۲۶۴۰۸/م الف
آگهی تغییرات شرکت مانتا با مسئولیت محدود ثبت شده بشماره ۳۰۹۵۳
برابر صورتجلسه مورخ ۵۹/۹/۱۵ تغییر زیر در شرکت مذکور بعمل آمده:
۱ - موضوع شرکت از موضوع قبلی به واردات و صادرات مواد غذائی و مواد پاک‌کننده آرایشی و بهداشتی و تاسیس کارخانجات مربوط به تولید مواد غذائی و مواد پاک‌کننده و آرایشی و بهداشتی و تولید و بسته‌بندی و توزیع و فروش آن و اقدام به کلیه اموریکه با موضوع شرکت ارتباط داشته باشد تغییر یافت.
اداره ثبت شرکتها وموسسات غیرتجاری تهران

۲۶۶۴۵/م الف
آگهی تغییرات شرکت تکنوالیسن با مسئولیت محدود ثبت شده بشماره ۳۴۷۳۹
بموجب تصمیمات مجمع شرکاء مورخ ۱۳۵۹/۷/۳۰ تغییرات زیر در شرکت مذکور بعمل آمد.
۱ - آقای محمود صباغیان بولایت از طرف فرزندان صغیرخود امیدصباغیان بشناسنامه شماره ۳۱۳۰۸۴ صادره از تهران متولد ۵۴/۱۱/۱ آرزو صباغیان بشناسنامه شماره ۳۰۲۳۷ صادره از تهران

اگهی تجدید انتخابات مسئولان سندیکا

بموجب مدارک تسلیمی از سوی سندیکای کارکنان اداره مرکزی سیمان تهران اسامی وسمت هریک از آقایان اعضای اصلی وعلی البدل هیات مدیره وبازرسان سندیکای مذکور که برای مدت دو سال لغایت هیجدهم اذرماه یکهزار وسیصد وشصت ویک انتخاب شده اند بشرح زیر میباشد.
۱- دبیر رحمت اله یوسفدهی
۲- رئیس هیات مدیره یداله احمدیان سهمی
۳- نایب رئیس سیروس عباسی
۴- خزانه دار محمود پیش قراول
۵- عضو هیات مدیره مهشید حسن پور ضیائی
۶- اعضای علی البدل هیات مدیره علیرضا عظیم پور - محمدرضا وزیری
۷- بازرسان حسین کرانی - جعفر مصدق رشتی - ابراهیم رضامند
ضمنا مطابق بند سه ماده بیست اساسنامه اسناد مالی با امضای رئیس هیات مدیره وخزانه دار سندیکا معتبر خواهد بود.
اداره کل سازمانهای کارگری وکارفرمائی

آگهی دعوت مجمع عمومی عادی شرکت سهامی خاص سنگ الوند

دعوت میشود از کلیه صاحبان سهام شرکت در جلسه مجمع عمومی عادی سه شنبه ۵۹/۱۲/۲۶ که ساعت ۲ بعد از ظهر در محل شرکت واقع در کیلومتر ۱۴ جاده تهران تشکیل میشود حضور بهمرسانند.
دستور جلسه:
۱- رسیدگی وتصویب ترازنامه سال ۵۸
۲- انتخاب هیئت مدیره وتعیین حق امضاء مجاز
۳- انتخاب بازرسان
۴- تعیین روزنامه محلی جهت درج آگهی های شرکت
۵- تعیین خط مشی آینده وواگذاری اجازه به غیر
مدیر عامل غلامعلی حاجی هاشمی

بسمه تعالی
قابل توجه صنف محترم چینی وبلورتهران
آگهی تاسیس شرکت تعاونی صنفی

برای تشکیل شرکت تعاونی صنف چینی وبلورتهران از علاقمندان که سوابق کسبی آنها مورد تائید اتحادیه میباشد درخواست میشود جهت مشارکت درشرکتی که بنام فوق درشرف تاسیس میباشد پس از پرداخت پانصد هزار ریال بهای یک سهم به حساب جاری ۴۹۵۴۴ بانک ملی بازار درجلسه عمومی که درروز یکشنبه ۱۷ اسفندماه ۱۳۵۹ درمسجد امام خمینی دربازار تهران تشکیل میشود حضور بهمرسانند
هیئت موسس

Wednesday, 1st – Wednesday, 8th April
Hanover Fair '81
در صورت نیاز به اطلاعات بیشتر لطفا با آدرس ذیل تماس بگیرید.
محل جدید اتاق بازرگانی و صنایع رسمی ایران و آلمان خیابان پارک شماره ۱۳۱ ساختمان شیراز طبقه اول
تلفن: ۶۲۱۱۲۳-۶۲۸۸۲۷

بسمه تعالی
فروش فوق العاده
مبارزه با گرانی
گنجینه استیل
کلیه اجناس خود را با قیمت های استثنائی عرضه مینماید.
سرویس چائی خوری سرامیک با قندان ۱۵۸ تومان
سرویس ۸۳ پارچه چینی مسعود در طرح های زیبا ۱۲۷۵ تومان
سرویس ۱۴ پارچه طرح کریستال چک ۲۵۷ تومان
پتوی مینک در طرح های زیبا ۳۰۰ تومان
چرخ گوشت مولی نکس ۲۹۸ تومان
انواع پتو دو نفره مینک
انواع سرویس های چینی، سرویس های طرح کریستال روی میز
انواع آئینه شمعدان - لوستر وآباژور
انواع قابلمه های تفلون واستیل با قیمت های استثنائی
گنجینه استیل - جاده قدیم شمیران سید خندان تلفن ۲۳۵۳۸۶
جمعه تا آخر وقت باز است

درس عقاید اسلامی
با اطلاع عموم شیفتگان حق و حقیقت میرسانیم روحانی مبارز و متعهد و خطیب توانا از جامعه روحانیت قم حضرت حجت اسلام رضاگلسرخی کاشانی بعداز نماز مغرب و عشاء امشب در تالار حسینه بنی فاطمه درباره حقایق اسلام بحث مینماید از عموم طبقات جهت شرکت درمجلس دعوت مینمائیم
سرچشمه اول امیرکبیر - حسینه بنی فاطمه

حراج محصولات دندانپزشکی
بخش عمده ای از محصولات را بقیمت تجارتی حراج کرده ایم
بازرگانی اخوی - میدان انقلاب - اول آزادی بعد از جمشید آباد ۱۳۹
تلفن ۹۷۲۱۵۵-۹۳۷۳۶۹

آگهی تغییر تاریخ دعوت مجمع عمومی عادی و فوق العاده صاحبان سهام شرکت سرمایه گذاری ساختمان (سهامی خاص)
پیرواگهی منتشره درروزنامه انقلاب اسلامی بدینوسیله باطلاع کلیه سهامداران شرکت سرمایه گذاری ساختمان میرساند که مجمع عمومی عادی و فوق‌العاده شرکت مذکور بعوض روز ۵۹/۱۲/۳ به ساعت ۳ بعدازظهر روز یکشنبه ۵۹/۱۲/۱۰ موکول گردید.
دستور جلسه هر دو مجمع برطبق آگهی های منتشره قبلی خواهد بود.
نماینده صاحبان یک پنجم سهام رضاکیان زاد

آگهی تغییر تاریخ دعوت مجمع عمومی شرکت آبادانی و خانه سازی (نوبت دوم)
پیرواگهی منتشر درروزنامه انقلاب اسلامی بدینوسیله باطلاع کلیه سهامداران شرکت آبادانی و خانه سازی (سهامی خاص) میرساند که مجتمع عمومی شرکت مذکور بعوض روز ۵۹/۱۲/۳ به ساعت ۲/۳۰ بعدازظهر روز یکشنبه ۵۹/۱۲/۱۰ موکول گردید.
دستور جلسه طبق آگهی منتشره قبلی خواهد بود.
شرکت آبادانی و خانه سازی

نقش آینده گاز در تأمین انرژی جهانی

اقتباس و تلخیص از اوپک بولتن، ژوئن ۱۹۸۰

تا چندی پیش گاز طبیعی در مقایسه با نفت خام نقش کم اهمیتی را در صحنه جهانی انرژی بعهده داشت، اما باگذشت دوران انرژی ارزان قیمت و کمبود سوختهای نفتی، آینده گاز امیدبخش بنظر میرسد، و برخلاف نفت امکانات برای ازدیاد ظرفیت آن بسیار است.

کل ذخائر کشف شده گاز جهان معادل ۴۵۰ میلیارد بشکه نفت است در حالیکه ذخائر نفتی جهان ۶۵۰ میلیارد بشکه میباشند. اما مصرف جهانی گاز معادل ۲۵ میلیون بشکه در روز میباشد در حالیکه مصرف نفت ۶۵ میلیون بشکه در روز است، و امید آنکه ذخائر نهائی، مانند نفت، به ۲۰۰۰ میلیارد بشکه نیز برسد بسیار زیاد است. مجله "هایدروکاربن پروسسینگ" تخمین زده است که ذخائر ثابت شده گاز طبیعی پس از ذغال سنگ، بزرگترین منبع سوخت فسیلی میباشند و ۸% کل ذخائر فسیلی جهان را تشکیل میدهند در حال حاضر آمریکا ۲۸% و اروپای غربی ۱۷% از مصرف انرژی خود را از و همان عدم تعادلی که در مصرف نفت در سطح جهانی وجود دارد، در مورد گاز نیز بچشم میخورد بعنوان مثال، آمریکا ۴۰% گاز عرضه شده در بازار جهانی را مصرف مینماید در حالیکه خود بین ۸ - ۹% از ذخائر ثابت شده گاز طبیعی را دارد.

نقش اوپک در توسعه وتکامل منابع گازی جهان درآینده حیاتی خواهد بود. ذخائر کشورهای عضو اوپک، بزرگترین منبع دست نخورده گاز طبیعی در جهان را تشکیل میدهند. طبق اظهارات "رونه اورتیز" دبیرکل اوپک، ۳۹% منابع گاز جهان متعلق به اوپک میباشد، در حالیکه در سال ۱۹۷۸ فقط ۶/۷% گاز تولیدی عرضه شده در بازار از این کشورها بوده است

اهمیت گاز در بازار جهانی انرژی، بعلت تعدادی از عوامل که مهمترین آنها قیمت می‌باشد آنطور که باید شناخته نشده است. مقادیر معتنابهی از این منبع شده مقرون بصرفه بشمار نمیرفت. قیمت پائین گاز در گذشته باعث شده است که بسیاری از کشورها منجمله ایران، هلند و الجزایر پروژه‌های صادراتی خود را ملغی و یا به تعویق اندازد.

اما خوشبختانه با افزایش قیمتهای نفت و سپس گاز، این مشکل بتدریج برطرف میشود. اینک بسیاری از کشورهای اوپک کوششهای فراوانی در جهت استفاده صحیح از این منبع مهم انرژی خام تعیین نموده‌اند. نروژ گاز خود را حدود ۵/۱ دلار برای یک میلیون بی.تی.یو.، ابوظبی ۵/۳۹۱ دلار، کانادا ۴/۴۷ دلار و الجزایر ۶/۱۱ دلار برای یک میلیون بی.تو.یو. (که التبه شرکت نفت فرانسوی که طرف قرارداد الجزایر است، پیشنهاد ۳ دلار برای یک میلیون بی.تی.یو را داده است) تعیین کرده‌اند. اختلاف بین الجزایر و مشتریانش، نمونه یک اختلاف کلاسیک بین کشورهای توسعه یافته و کشورهای جهان سوم میباشد، زیرا کشورهای فقیر سعی دارند که از منابع طبیعی خود، در جهت توسعه و پیشرفت اقتصادی و اجتماعی خویش استفاده نمایند، درحالیکه غولهای کاپیتالیستی میخواهند حداکثر سوء استفاده را ازمنابع کشورهای فوق بنمایند بدون اینکه مبلغ زیادی در این راه بپردازند.

البته هنوز قیمتهای گاز طبیعی بطور دقیق با قیمتهای نفت مرتبط نیستند و طبق نوشته روزنامه "نیویورک تایمز" این قیمتها حدود ۹ ماه الی یکسال از قیمت نفت عقب‌تر میباشد و اگر قرار باشد قیمت واقعی آنها تعیین شود، میبایست معادل گاز مصنوعی (ازذغال سنگ بدست میاید) که حدود ۹ دلار دریک میلیون بی.تی.یو. است، باشد.

موضوع مهم دیگری که در مورد گاز طبیعی میبایست مورد توجه قرار گیرد، خاصیت کمتر آلوده کردن محیط در مقایسه با گاز مصنوعی بدست آمده از ذغال سنگ که در آلوده‌کردن محیط بسیار موثر است، میباشد البته برای کشورهای صنعتی و مصرف‌کننده، هنوز درک این مطلب که ازاین پس میبایست قیمت بیشتری برای گاز طبیعی (و حتی نفت) بپردازند بسیار مشکل است. ولی مطلبی که این دولتها باید بفهمند اینست که یک بی.تی.یو انرژی چه از گاز، چه از نفت و چه ازذغال سنگ بدست آید برابر است و بنابر این قیمت آن نیز باید مشابه باشد. اینک کشورهای صادر کننده میدانند که نفت و گازی که در زیر زمین ذخیره میشود، ارزششان خیلی بیش از نفت و گازی است که تولید میشود و پولش در بانکهای کشورهای صنعتی مصرف یا ذخیره میگردد و بنابر این اگر بخواهند منابع خودرا برباد ندهند، بایستی براساس اصول اقتصادی تقاضا، این تولیدات را قیمت گزاری نمایند و این امر کاملا "منطقی میباشد.

تنظیم از: ن. نوربخش

یک واحد گرما

British Thermal Unit:

Twentieth Century Petroleum Stistics, 1978.
Dallas: Degolyer & Mac Naughton

ایران با ۱۰/۴۷۴/۶۸۸ میلیارد متر مکعب ذخیره گاز که ۱۶/۵۸ درصد کل ذخایر جهان را تشکیل می‌دهد، پس ازشوروی دارای بزرگترین منابع گاز جهان است

انرژی بر سرچاهها مشتعل شده و به هدر می‌رود طبق نوشته مجله "هایدروکاربن پروسسینگ" مقدار گاز مشتعل شده برسرچاهها در کشورهای اوپک در سال ۱۹۷۸ معادل پنج تریلیون فوت مکعب بوده، که این مقدار تقریبا دو برابر مقداری است که در بازارهای داخلی و خارجی عرضه شده است. کشورهای اوپک کاملا باهمیت این اشتعال بیهوده آگاهی دارند و سیاستهائی را اتخاذ نموده‌اند که تا حد امکان مانع هدررفتن این منبع انرژی باشد.

مشکلی که قبل از ازدیاد قیمت نفت وجود داشته و بر قیمت گاز نیز تاثیر داشت این بود که بازده سرمایه در مقابل هزینه‌های ساختمانی تاسیسات بعمل آوردن و توزیع، تقریبا ناچیز بود، و اگر بازاری جهت فروش در حوالی محل تولید نبود استفاده از گاز استخراج مینمایند. ایران درحال حاضر میتواند سالیانه حدود ۱۹،۰۰۰ میلیون متر مکعب گاز تولید نماید (لازم بتذکر است که کشور ایران با ۱۰/۴۷۴/۶۸۸ میلیارد متر مکعب ذخیره گاز که ۱۶/۵۸% کل ذخائر جهان را تشکیل میدهد، پس از شوروی دارای بزرگترین منابع گاز جهان میباشد. *مترجم) نیجریه در سال گذشته ۱۸۰۰۰ میلیون و الجزایر ۱۵۰۰۰ میلیون مترمکعب گاز تولید نموده‌اند.

طبق اظهارات "رونه اورتیز" ارزش گاز نمیتواند پائین‌تر از سطح قیمتهای سایر هیدروکاربورها باشد. بعضی از کشورهای تولید کننده گاز گامهای موثری در جهت مرتبط نمودن قیمت گاز خود با نفت برداشته‌اند و فرمول قیمت گاز خود را طبق اصل اندکس کردن براساس معادل کالریفیک نفت

اعتراض به افزایش قیمت آپارتمانهای شهرک اکباتان و پاسخ مسئولین

نامه‌ای که در ذیل ملاحظه میفرمائید به امضاء ۲۴ تن از خریداران واحدهای مسکونی شهرک اکباتان به دفتر روزنامه ارسال شده که جهت رسیدگی مسئولین امر و اطلاع خوانندگان اقدام به چاپ آن مینمائیم.

اینجانبان امضاء کنندگان نامه، تنها تعداد بسیار معدودی از ۵ هزار خانواده ازخریداران آپارتمانهای شهرک اکباتان می‌باشیم و متاسفانه بعلت عدم اطلاع از محل سکونت سایر خریداران موفق به دستیابی به آنان جهت اعلام ظلم وتعدی که شرکت سهامی نوسازی و عمران تهران در زمان حکومت عدل اسلامی بخریداران تحمیل می‌نماید نشدیم.

شرکت سهامی نوسازی و عمران تهران در زمان رژیم سابق با دریافت مبالغ مشابهی از کسانیکه فاقد مسکن بودند متعهد گردیدکه از تاریخ امضاء قرارداد (سال ۱۳۵۵) ظرف دوسال نسبت به تحویل آپارتمانها که با توجه بمتراژ زیرساختمان دارای قیمت‌های متفاوتی بود اقدام نمایند. صرفنظر ازاینکه قرارداد مذکور در زمان انعقاد در آن شرایط باتوجه به محل آپارتمان بسیار غیرعادلانه بود لیکن عده‌ای بی‌خانمان که تمام دارائی و پس‌انداز خود را بمنظور تهیه مسکن گردآورده بودند موارد مندرج در قرارداد را پذیرا شدند. شرکت با بهانه‌های مختلف از انجام قرارداد سر باززد و از تحویل واحدهای مسکونی به متقاضیان، خودداری کرد اکنون نیز با مراجعات مکرر فقط تعدادی از آپارتمانها طبق مفاد قرارداد در اوائل انقلاب تحویل داده و واگذاری بقیه را موکول به مهلت دیگری کردند و حالا شرکت اعلام نموده آپارتمانهای مذکور که قبلا حدود متری سی هزار ریال برآورد شده و مورد توافق نیز قرارگرفته به دوبرابر قیمت قبلی بفروش میرسد. ما از این آقایان سئوال میکنیم در کجای قرارداد پیش‌بینی شده که شرکت میتواند قیمت‌ها را به حدود دوبرابر افزایش دهد حال آنکه در ماده ۶ قرارداد شرکت ملزم به جبران خسارات مشتریان در صورت عدم انجام تعهد می‌باشد. مگرنه اینکه ساختمانها کلا در زمان رژیم سابق ساخته شده و تمام لوازم و سرویس و تاسیسات دیگر آن نیز قبلا خریداری و انبار گردیده و حضرات تنها تزئینات آنرا بعهده داشته‌اند؟. مگر نه اینکه قیمت زمین براساس قرارداد با مشتریان حساب شده است و بموجب قوانین جمهوری اسلامی زمین فاقد ارزش اعلام میشود؟ اگر شرکت قادر به بهره‌گیری از کارکنان و کارگران و سایر اشخاصی که خدمات آنان در کار ساختمان موثر است، نمی‌باشد و متضرر می‌گردد مربوط به خریداران نیست عیب از عدم کفایت و مدیریت آقایان است. ازطرفی فرق ساکنین فعلی شهرک که بفاصله چند ماه قبل آپارتمانهای خود را بقیمت قبلی که بنظر اینجانبان عادلانه هم نیست دریافت نموده‌اند و افرادی که در نوبت بعدی واحد مسکونی را تحویل میگیرند چیست؟ در رابطه با نامه فوق خبرنگار ما با وزارت مسکن و شهرسازی نیز تماسی حاصل کرد و نظر این وزارتخانه را در این مورد جویا شد. مسئول روابط عمومی وزارتخانه مطالبی به این شرح بیان داشت شهرک غرب شامل چند مجتمع میباشد که یکی از آنها شهرک اکباتان است این شهرک نیز همانند دیگر شهرکها بصورت خصوصی اداره میشود ولی چون مدیران این شهرکها به علت سوء استفاده‌های کلان فراری هستند از سوی وزارت مسکن و شهرسازی برای آنها مدیر دولتی انتخاب شده است وظیفه مدیر دولتی هم اینست که این واحدها را بر اساس قیمت تمام شده بفروشند این قیمت تمام شده هم بر این اساس محاسبه گردیده: قیمت تاسیسات زیربنائی، قیمت تمام شده آپارتمان و مخارج متفرقه‌ای که خود شهرک داشته (مخارج متفرقه شامل سوء استفاده‌های مدیران می‌باشد) دولت هم در این مورد نه می‌خواهد قرائی استفاده ببرد و نه اینکه کمکی خواهد کرد.

درهمین رابطه خبرنگار سرویس اقتصادی همچنین باآقای معظمی مدیرعامل شهرک اکباتان نیز تماسی حاصل نمود و در مورد مسئله فوق از ایشان نظرخواهی کرد مدیرعامل شهرک اکباتان در این مورد مطلب زیر را بیان کرد:

بطورکلی این قراردادها مربوط به قبل از انقلاب بوده و مدیران این شهرکها فراری بودند و دولت برای انها مدیرداخلی تعیین کرده است که این مدیران وقتی به حسابها رسیدگی کردند به این نتیجه رسیدند که با این قیمتها واحدهای مسکونی نمی‌توانند تکمیل بشوند بنابراین در شورای انقلاب و دولت تصمیم گرفته شد که برای تکمیل واحدها هزینه در بین قیمت تمام شده به متقاضیان واگذار شود. البته بر اساس ماده ۶ قرارداد اگر بهردلیل شرکت نتوانست ساختمان را تحویل دهد پول را به متقاضی پس می‌دهد بنابراین اگرکسی از شرایط راضی نباشد میتواند پولش را پس بگیرد.

توضیح درمورد خبرخروج روغن نباتی

ترخیص و توزیع روغن نباتی با توجه به نامه اداره کل بازرگانی بندرعباس بوده است

خبر خروج روغن نباتی بدون اجازه وزارت بازرگانی از گمرک بندرعباس که در انقلاب اسلامی مورخ ۲۷ بهمن ماه ۱۳۵۹ درج گردید از سوی سازمان گسترش خدمات بازرگانی در اختیار ما قرار داده شده بود معهذا برای آگاهی خوانندگان ورعایت بی‌طرفی اقدام به چاپ توضیح ذیل نیز می‌نمائیم - انقلاب اسلامی

تهران - خبرگزاری پارس - گمرک ایران در تماسی با خبرگزاری پارس اعلام کرد دریکی از روزنامه‌های عصر تهران مورخ ۲۷ بهمن‌ماه جاری شرحی مبنی بر خروج روغن‌نباتی بدون اجازه وزارت بازرگانی ازگمرکات سراسرکشور منجمله گمرک بندرعباس درج شده بود لازم به‌تذکراست که روغن نباتی هیدرژنه مورد نظر به استناد اجازه نامه‌ای که اداره‌کل بازرگانی استان هرمزگان صادرکرده است ترخیص‌شده که متن نامه اداره‌کل بازرگانی استان هرمزگان باین شرح است:

مدیریت گمرک بندرعباس نظر باینکه مقدار ۲۵۰ تن روغن نباتی اصل موضوع اعتبار اسنادی شماره ۶۰۵۴۴۸۱ مورخ ۵۹/۸/۱۸ مربوط به آقای حسینعلی طرفان چهارسوقی پس از ترخیص وسیله آقای محمدرسول صباغی‌زاده با نظارت کمیته امور اصناف در بندرعباس توزیع میگردد خواهشمنداست بلحاظ فوریت موضوع نسبت به ترخیص محموله اقدام لازم‌مبذول و از نتیجه این اداره کل را آگاه فرمائید، ابراهیمی مدیر کل بازرگانی استان هرمزگان، گمرک ایران اضافه کرد: درپی این نامه روغن‌نباتی مذکور زیرنظر استانداری استان هرمزگان ترخیص و توزیع شد در نتیجه مطالب مندرج در روزنامه عصر تهران مورخ ۲۷ بهمن‌ماه ۵۹ شدیدا "تکذیب میشود و درخواست میشود این توضیح از طریق جراید باطلاع عموم برسد.

سخنی با وزیرمشاور و سرپرست شرکت ملی فولاد ایران

بسمه تعالی

جناب آقای وزیرمشاور و سرپرست شرکت ملی فولاد ایران.

عطف به مصاحبه آن مقام که در روزنامه - انقلاب اسلامی مورخه ۵۹/۱۱/۹ درج گردیده است مطالبی را به استحضار شما و خوانندگان روزنامه میرساند، زبانی را که در خصوص بهره‌برداری ذوب‌آهن سنتی بدان اشاره فرمودید به عوامل متعددی مربوط میباشد که بالاترین رقم آنرا عدم مدیریت صحیح تشکیل میدهد و به اختصار بدو مورد آن اشاره میگردد:

۱- مدیریت شرکت ملی فولاد در تهران میباشد و واحدهای ذوب آهن در شهرهای اهواز، اصفهان، بافق، کرمان و غیره. در کشورهای صنعتی نظیر امریکا هم که سیستم کامپیوترکنترل‌ها را عهده‌دار میباشند مدیریت و کارخانه اینقدر از هم فاصله ندارند لذا هزینه‌های ساختمان اداره مرکزی تهران و بیش از ۷۵۰ نفر پرسنل و تجهیزات و تشکیلات آن تحمیل برهزینه تولید این واحد صنعتی مادر میباشد.

۲ - در هیچ مکتب و در هیچ سیستم صحیحی تولید و کار بدون نظارت و کنترل انجام نمیشود، خواهشمند است توضیح داده شود چه نظارت و کنترلی برکارهای این واحدها بطورکلی وبالاخص در خصوص معادن ذغال که در حال از کارانداختن قلب ذوب‌آهن میباشد گردیده؟ آیا این مطلب خلاف است که حدود ۱۶۰۰۰ نفر معادن کرمان تنها ۹۰۰ نفر در جبهه معدن کار میکنند در حالیکه بنام معدنکار ۳۰۰۰ نفر استخدام شده‌اند؟ شما فرمودید کیفیت ذغال سنگ ما خوب نیست. به اطلاع میرساند ذغال بقدری کم تولید میشود که کارخانه ذغالشوئی زرند نمیتواند در بالا بردن کیفیت آن تلاش لازم را بعمل آورد و ذغال مرغوب قسمت شمال هم که میتواند جایگزین ذغال خارجی گردد کم تولید میشود و ناچار ازخارج ذغال وارد میکنیم. با تمام اوصاف ذکر شده با راه‌اندازی مرحله اول توسعه بازهم ذوب‌آهن سنتی سودبخش میباشد چون پرسنل ثابت و تعداد معدودی افزایش میابند و هزینه‌های دیگر هم به نسبت تقلیل دارد، لذا تولید ۱/۹ میلیون تن سودبخش میباشد.

عملکرد واحد تحقیق و استرداد بنیاد مستضعفان

روابط عمومی بنیاد مستضعفان طی گزارشی عملکرد واقدامات واحد تحقیق واسترداد این بنیاد را ارائه داد.

واحد تحقیق واسترداد بنیاد مستضعفان که با دریافت حکم دادگاه در زمینه یافتن خانه، اموال منقول، خودروها، شرکتها وسهام مربوط به محکومین فعالیت دارد. از بدو تاسیس تاکنون اموال منقول وغیرمنقول بیش از ۶۵۰ محکوم دادگاههای انقلاب و اقوام درجه اولشان که بالغ بر چندین هزار نفر میشوند راشناسائی و مصادره کرده است. همچنین تحقیق بررسی و تهیه گزارش در مورد پرونده بیش از ۶۰۰ متهم و ارائه آن به دادگاههای انقلاب از طریق واحد تحقیق و استرداد این بنیاد انجام گرفته است.

احداث ۱۴۱ کیلومتر راه روستائی در سلماس

سلماس- پس از پیروزی انقلاب اسلامی ایران تاکنون بوسیله اداره راه وترابری شهرستان سلماس ۱۴۱ کیلومتر راه روستائی در روستاهای تابع سلماس احداث شده است و با ایجاد این راهها ارتباط ۳۴ روستا با راههای اصلی منطقه و شهرستانهای سلماس، ارومیه و طوج برقرار شده است.

فرمانداری سلماس در گزارشی با اعلام این خبر اضافه کرده است که در این مدت همچنین عملیات احداث راه ترانزیتی خان‌تختی به قوشچی بطول ۳۳ کیلومتر آغاز شده است.

برنامه امروز سینماهای سانترال - ملت - کسری - آسیا - شهرهنر - پیوند - مولن‌روژ و آستارا

طرح افزایش تولید گندم در اصفهان

روابط عمومی وزارت کشاورزی و عمران روستائی طی تماسی با خبرگزاری پارس اعلام کرد دراجرای طرح خودکفائی در زمینه تولید گندم اداره کل کشاورزی و عمران روستائی اصفهان در آذرماه سال جاری مقدار ۴۵۰۰ تن بذر گندم اصلاح شده از نوع مرغوب و ۹۵۰ تن بذر گندم اصلاح شده و ۱۰۱ تن بذر گندم از نوع مادری و ۶۹۲۳ کیلو سم ضدعفونی بذر گندم بین کشاورزان توزیع نموده‌است، این روابط عمومی افزود دراین‌مدت همچنین راهنمائیهایی در زمینه ترویجی ومبارزه باآفات و معالجه دامها نیز داده شده‌است.

رفع تبعیض در بانکها

ازسوی تعدادی از کارکنان بانک ملت نامه‌ای به دفتر روزنامه رسیده است که در آن به تبعیضاتی که در حقوق و وضعیت شغلی‌شان وجود دارد اشاره شده است. آنها در نامهٔ خود متذکر شده‌اند که چون بانکها ادغام شده و تماما" ملی می‌باشند باید پرسنل کلیه بانکها از نظر وضعیت شغلی یکسان باشند.

برای روشن شدن مسئله با آقای کریمپور عضو هیئت مدیره بانک ملت تماس گرفته و نظر وی را دراین مورد جویا شدیم. آقای کریمپور اظهار داشت:

" رسیدگی به مسئله فوق از وظایف شورای عالی بانکهاست. آنها هم آئین‌نامه‌ای برای رفع تبعیضات مزبور تهیه کرده‌اند ولی به علت اینکه هم اکنون بانکها بدلیل نبودن وزرای بازرگانی و دارایی فاقد مجمع عمومی هستند، تصویب و اجرای این آئین‌نامه تا تعیین وزرای فوق امکان‌پذیر نیست. ولی بهرصورت در اولین نشست مجمع عمومی بانکها، رسیدگی و تصمیم‌گیری پیرامون این مسئله در دستور قرار خواهد داشت".

MANN FILTER

شرکت تولید فیلتر ایران‌مان
(اطلاعیه)

تولید کننده **انواع فیلترهای** روغن، هوا، گازوئیل، هیدرولیک و بنزین با استاندارد **مان. فیلتر آلمان** در ایران.

بدینوسیله از کلیه مصرف کنندگان فیلترهای ساخت کارخانه **مان فیلتر** بخصوص مصرف کنندگان **فیلتر روغن کامیون ماک** دعوت میشود جهت تهیه فیلترهای مورد نیاز خود به یکی از نمایندگان این شرکت در تهران و شهرستانها مراجعه فرمایند.

آدرس نمایندگان تهران و شهرستانها

۱ - تهران — خیابان امیرکبیر - فروشگاه کارون
۲ - تهران — خیابان امیرکبیر - بین سعدی و ملت شماره ۱۰۰
۳ - تهران — خیابان امیر کبیر - کوچه ناظم الاطباء - فروشگاه نوین
۴ - تهران — خیابان قزوین - روبروی دخانیات - شرکت پورکان
۵ - مشهد — خیابان بهار - مهتاب سوم - آقایان گودرزی و گراچی
۶ - اصفهان — انتهای خیابان ارتش (فرح آباد سابق) آقایان پورعلی و عطائی
۷ - تبریز — خیابان خیام - پلاک ۸۱ - ایران فیلتر
۸ - تبریز — خیابان خاقانی - اتومیلارد
۹ - شیراز — خیابان تختی - مرکز پخش مان‌فیلتر - آقای ناصر فرمانیه
۱۰ - همدان — چاپارخانه - خیابان تهران شماره ۱۳۲ - حاج محمد شریفی
۱۱ - کرمان — خیابان تهران - فروشگاه نفت پارس - آقای زند کرمانی
۱۲ - یزد — چهارراه ایرانشهر - تکنویزد
۱۳ - بجنورد — خیابان خمینی - الکتریک ماشین
۱۴ - گرگان — بالاتر از جرجان - جنب انبار اداره راه وترابری - فروشگاه پی ال آ
۱۵ - شاهرود — خیابان تهران - روبروی گاراژ کرچی - آقای احمد کامرانی
۱۶ - قزوین — خیابان خمینی - فروشگاه وتعمیرگاه آقای شیرمحمدی
۱۷ - قم — اول خیابان اراک - فروشگاه آذر
۱۸ - اهواز — کمپلو - خیابان انقلاب بین غزنوی و هلالی - آقای ابراهیم عطائی
۱۹ - بوشهر — بوشهر - خیابان خمینی روبروی اداره ژاندارمری - آقای سید بزرگ موسوی

دفتر مرکزی: تهران - میدان آرژانتین - خیابان بیهقی کوچه هشتم شرقی پلاک ۳
تلفن: ۶۲۵۰۷۹ ۶۲۰۰۸۷ ۶۲۹۷۲۹

بنام خدا

اطلاعیه

قابل توجه - صنایع داروسازی وبهداشتی وصنایع مشابه

۱- نشاسته ذرت	CORN STARCH
۲- نشاسته گندم	WHEAT STARCH
۳- نشاسته سیب زمینی	POTATO STARCH
۴- اسید بوریک	BORIC ACID
۵- نمک طعام	CODIUM CHLORIDE
۶- کربنات کلسیم خالص	CALCIUM CARBONITE
۷- والرین اکستراکت	VALEVIAN EXTRACT
۸- جینجر قوی وضعیف	GINGER STRUNG — WEAK
۹- کاپسیکوم	CAPSICUM
۱۰- پودر شیرین بیان	LIQVRICE POWDER
۱۱- عصاره شیرین بیان	SIQVID LIQVRICE EXTRACT
۱۲- اسانس	CHERRY FLAVOUR
۱۳- تراگاگانت	TRAGACANTH

نشانی - جاده تهران - کرج کیلومتر ۲۸ نرسیده به کلاک تلفن ۶-۸۸۲۰۵-۲۴۱۵-۰۲۲۲۱

Catalin
کاتالین

قابل توجه
فروشگاههای تزئیناتی

شرکت تجارتی کاتالین انواع موکت - کفپوش - فرش ماشینی - چسب موکت وکالای تزئینی را بابهترین قیمت دراختیار شما قرار میدهد.

فروش فقط جهت فروشگاههای تزئیناتی و بصورت طاقه است

سفارشات تلفنی از تهران و شهرستانها پذیرفته میشود.
ساعات کار یکسره از ۸ صبح تا ۶ بعداز ظهر وجمعه‌ها تا ساعت ۱۲
برای سفارشات باتلفنهای ۶۸۶۵۴۴ و ۶۸۴۷۷۶ تماس حاصل نمائید

مجله کشاورز

در شماره پانزدهم این مجله مطالب جالبی در باره، تولید و توزیع میوه و تره بار - مالکیت - آب پرورش گاو - مرغداری - زنبورداری - باغداری سبزیکاری - خاک و آب - ماشین آلات و دهها مطلب خواندنی دیگر برای شما انتخاب کرده‌ایم.

کشاورز شما را به دنیای کسب و کار و دامپروری می‌برد

جهت آبونمان یکساله مجله کشاورز کافیست که مبلغ یکهزار ریال بحساب جاری شماره ۷۷۷ بانک صادرات شعبه ۷۶۳ - دکتر فاطمی بیکی از شعب این بانک در تهران یا شهرستانها واریز و رسید آنرا همراه با آدرس دقیق خود به دفتر مجله واقع در تهران - منطقه پستی ۱۵ - خیابان مصدق - روبروی خیابان دکتر فاطمی - کوچه عبدو پلاک ۴ - تلفن ۸۹۲۸۰۶ ارسال دارید.

بیمه ایران

شعبه بیمه ایران
در جاده تهران نو گشایش یافت

برای رفاه وآسایش شما اهالی محترم شرق تهران بویژه تهران نو، تهران پارس، نارمک ونیروی هوائی وهمچنین بمنظور کمک به ترافیک شهر، بیمه ایران اقدام به تاسیس شعبه ای در خیابان تهران نو اول زرکش نموده است.

شعبه تهران نو بیمه ایران علاوه بر صدور بیمه نامه شخص ثالث، بیمه نامه بدنه اتومبیل وبیمه نامه حوادث اتومبیل، خسارات بیمه شخص ثالث را نیز میپردازد.

بیمه ایران از ۷ صبح تا ۱۴/۳۰ در خدمت شماست.

شرکت سهامی بیمه ایران

۳۶۶۴۷/م الف
آگهی تغییرات در شرکت بازآور با مسئولیت محدود ثبت‌شده بشماره ۱۶۹۹۸

باستناد صورتجلسه مجمع‌عمومی فوق‌العاده مورخ ۵۹/۱۰/۴ شرکاء شرکت مزبور:

۱ - بموجب سند صلح شماره ۳۴۰۱۶ - ۵۹/۱۰/۸ دفترخانه شماره ۱۴۸ تهران آقای پرویز آروندی کلیه سهم‌الشرکه خود را به آقای محمدجواد صدرزاده احد از شرکاء دیگر شرکت واگذار و از شرکت خارج گردید لذا میزان سهم‌الشرکه نامبرده مبلغ سه‌میلیون وپانصد هزار ریال افزایش یافت و در میزان سهم‌الشرکه سایر شرکاء تغییری حاصل نشد.

۲ - آقای محمدرضا صدرزاده بسمت مدیرعامل شرکت برابر بقیه مدت انتخاب شدند و امضاء کلیه اوراق و اسناد تعهدآور و چکها وبروات منفردا توسط آقای محمدجواد صدرزاده و یا دو نفر از اعضاء هیئت‌مدیره و مهروبه مهر شرکت معتبر است.

اداره ثبت شرکتها و موسسات غیرتجاری تهران

شمارهٔ تلفنهای نیازمندیها
۳۲۸۵۱۹-۳۱۱۰۸۶-۳۱۵۵۳۰

فروش لوازم

دفتر۸
تبدیل فیلم ۸ خانوادگی به ویدیو کارتن دنیای کودک (کدک) تلفن ۲۹۸۸۵۰ ـ ۷۹۰۲۲۰

خانه حراج
به اطلاع خریداران قالی وقالیچه های بافت ایران در سطح عالی ومتوسط با اجناس تزئینی قدیمی وجدیدی میرساند شرکت در حراج با شرایط استثنائی که منحصر به خانه حراج میباشد به نفع شماست تاریخ حراج چهارشنبه ۲۹ پنجشنبه ۳۰ بهمن از ساعت ۳ تا ۶ بعد از ظهر جمعه اول اسفند بنا به درخواست مشتریان محترم صبح از ۱۰ تا ۱ بعد از ظهر از ۳ تا ۶ نشانی: خیابان پاسداران نگارستان هشتم میدان فرخی یزدی تلفن ۲۳۱۴۴۸

خانه‌ویدیو
باجدیدترین فیلمهای سینمائی مجاز بر روی گروندیک وی اچ اس و بتاماکس مشترک از تهران و شهرستان میپذیرد سفارشات کلی با تخفیف مخصوص نماینده فعال از شهرستانها میپذیرد. میدان رضائیها تلفن ۸۲۰۲۴۵

ویدیو فرهنگ
اجازه و فروش فیلمهای مجاز سینمائی تحویل در منزل ۶۵۹۷۰۳

ویدیو راه تحویل انواع فیلمهای مجاز بدون حق عضویت در منزل ۶۶۳۵۸۲

بی نظیر و استثنائی
مبلمان کلاسیک و مدرن الهه فرشته ۵۶

فروش تابلو نقاشی سرویس اطاق خواب ونهارخوری لوازم منزل و اجاق گاز امریکائی چهارشنبه ـ پنجشنبه ـ جمعه ۲ـ۲۹۷۹۲۱

فروشی
۱ـ دوربین رنگی ویدئو ناسیونال جدید باکیفیت مخصوص ـ کابل اضافی و سه پایه قیمت ۴۸ هزارتومان
۲ـ ویدیوی پرتابل جی وی سی با دستگاه شارژ قیمت ۵۹ هزار تومان
۳ـ دوربین رنگی پاناسونیک بامونیتور رنگ وادابتور قیمت ۳۲ هزارتومان
۴ـ دستگاه تله سینما ۸ میلیمتری قیمت ۳۵ هزارتومان
قیمت ها کاملا مقطوع و یک کلام است بازدید فقط روز جمعه تلفن ۶۴۷۵۷۹

مبل سعید
نقد و اقساط جمعه ها باز است ۶۶۳۱۶۶

ویدیو توشیبا نو فروشی ۸۵۰۰۷۹ـ۸۵۴۱۱۰

ویدیو سعید
مرکز اجاره و فروش فیلمهای مجاز سینمائی با کیفیت برتر بدون حق عضویت و ودیعه با سرویس مجانی عضو میپذیرد تلفن ۷۸۳۵۸۳ـ۲۲۴۴۷۵

ویدیو سایت
با ۱۵۰۰ فیلم سینمای جهان
فروش انواع ویدیو و تلویزیونهای پیال سیستام
۸۲۳۴۷۰ و ۸۲۵۳۶۸

فروش ویدیو سونی تی سون اکبند تلفن ۸۵۴۷۶۲

نوار خام ویدیو ۷۵۰ فروشی ۹۸۰۱۴۶

نوار ویدیو سونی ۳۰ عدد کپی اول ۳۵۲۵۰۵

مبلمان ولباسهای خارجی خیابان میرداماد رازان جنوبی کوچه ۱۰ پلاک ۲۴

پیانو فرانسوی مبله قدیمی تلفن ۲۶۱۳۳۰

خرید وفروش ویدیو، دوربین ویدیو ونوار ۸۳۸۶۹۹ـ۸۳۹۵۸۶

تلویزیون رنگی ویدیو خریدار و فروشنده‌ایم ۸۲۱۵۱۳

ویدیوسونی تی‌سون و توشیبا نو فروشی ۷۸۹۹۷۴

وی،اچ ل، اس شبی ۳۰ تومان ۷۳۶۶۷۰

خرید عید ازخانه لباس داخلی و خارجی تلفن ۲۳۴۵۰۱

ویدیو پرتابل جی وی سی با کیفیت ودوربین رنگی پاناسونیک ناسیونال ونوار چی، وی، اچ، اس ۹۳۶۷۸۵

فریزر خانگی
تعداد بعلت تغییر شغل کلی یا تکی بقیمت مناسب بفروش میرسد ۶۴۱۹۴۳

فیلم بتاماکس
شبی ۱۰ تومان
۶۴۸۴۳۰

اشپزخانه چوبی لوگو با تخفیف مخصوص
۶۲۴۷۶۵

بازرگانی بهمن
تعدادی ویدیو سونی جهت فروش آماده میباشد. ۹۳۵۴۹۲ـ۹۳۲۲۶۰

اطاق خواب آلمانی با کمد ۶۲۰۱۳۹

نوار پرشده ویدیو سونی ۲ ساعته ۷۰۰ تومان و ۳ ساعته ۸۵۰ ریال ۸۹۱۶۹۳

فیش ویدیوسونی ۲ و ۳ سیسته ۸۳۸۶۹۹ـ۸۳۹۵۸۶

حراج نوار پرشده ویدیو باقیمت خیلی ارزان ۸۳۸۶۹۹ـ۸۳۹۵۸۶

ویدیوسونی
اکبند تلفن ۷۸۵۶۹۲

ویدیو چهره
در تماشای برگزیده ترین آثار سینمائی مجاز با ما شریک شوید ۸۵۴۷۶۲

فروش لباس خارجی و ایرانی زنانه دخترانه بعد از ظهرها تلفن ۲۸۴۵۰۵

مرکز خرید و فروش انواع ریدیو نو و دست دوم ۶۴۶۵۱۷ـ۶۶۱۸۳۳

اجاره نوارهای مجاز وی اچ اس ـ بتاماکس ـ کیفیت بی نظیر ۶۶۲۲۲۶ ـ ۶۶۱۲۱۶

اجاره نوار گروندیک ۴۰۰۰ و ۴۰۰۴ تلفن ۶۶۲۲۲۶ ـ ۶۶۱۲۱۶

وی اچ اس گروندیک
بتاماکس کیفیت عالی شرایط آسان ۶۲۰۲۱۷

اجاره نوار مجاز گروندیک ـ سونی کیفیت بی نظیر تلفن ۸۲۸۷۷۹ ـ ۸۲۸۷۳۵ ـ ۸۲۰۲۹۹ داخلی ۲۵

اجاره وفروش فیلمهای مجاز گروندیک وسونی حتی روزهای تعطیل ویدیو موجود است تلفن ۷۵۰۲۰۷

اجناس سوپرمارکت کلا بفروش میرسد بقیمت تجارتی عصرها ۳۳۳۷۸۴

یکدستگاه ویدیو جدید سونی ویکدستگاه ویدیو گروندیک ۴۰۰۴ ای ال فروشی ۸۵۵۴۷۵

فرش قالیچه مقداری لوازم منزل لباس زنانه وعروس بمدت یکهفته عباس آباد ـ آپادانا ـ نیلوفر کوی دوم شماره ۱۳

گالری صوتی حمید
عرضه کننده سیستمهای صوتی و نوار خام ویدیو بتاماکس ووی اچ اس ونوار ضبط شده مجاز ویدیو (فروش و کرایه) امیرآباد شمالی نبش چهارم تلفن ۶۳۷۸۰۷

حراج
انواع واقسام قالی وقالیچه های دستباف شهرهای مختلف ایران بمدت ۸ روز از ۱۱/۳۰/ لغایت ۵۹/۱۲/۸ بمعرض حراج گذاشته میشود جهت بازدید ۱۰ الی ۲ ظهر ساعت حراج ۳ الی ۷ شب.
آدرس: پاسداران شمالی (سلطنت) آباد سابق سه راه نوبنیاد نبش کوهستان ششم پلاک ۴۵۴ تلفن ۲۴۹۳۴۲ جعفری

نهار خوری مبل اطاق خواب لوستر گیشا خیابان نهم پلاک ۴۰ تلفن ۶۳۷۵۶۱

خرید لوازم

تلویزیونهای دست دوم خریداریم ۳۵۰۴۱۲

فرش

فرش نو و کهنه شما را در محل خریداریم ۷۹۰۲۰۴

فرش شایان
عادلترین خریدار فرش های اعلا کهنه و نو جهت صادرات ۶۶۶۲۳۰ـ۶۶۱۰۶۹

شرکت‌صادرات فرش حمید
خریدارفرشهای نو وکهنه اعلا
حتی جمعه‌ها
۷۵۶۶۵۳ـ۷۵۷۱۵۷

فرش‌دریانی
بهترین‌خریدار فرشهای کهنه‌ونو ۹۷۱۹۵۵و۹۷۳۴۵۷

شرکت فرش (سیروس)
بهترین خریدارفرشهای نو و کهنه شما ۷۵۲۶۳۰

فرش فروردین
خریدار فرشهای کهنه و نو ۶۶۱۶۵۵ـ۶۴۳۰۸۵

فرش نصر
عادلترین خریدار فرش های اعلا کهنه و نو جهت صادرات ۸۵۶۴۷۸ ـ ۵۶۸۸۴۲

فرش امیر
فرشهای‌گرانقیمت شما را پیش از دیگران خریداریم تلفن ۸۳۷۹۵۸

فرش و آنتیک (حاج پور)
خرید و فروش قالی و قالیچه نو و صادراتی عباس آباد مقابل وزارت ارشاد تلفن ۸۵۱۷۶۴

فروشگاه حقیقت
خریدار فرش و لوازم منزل عادلانه ۷۶۱۳۰۰

فرش خندان
خریدار فرشهای کهنه و نو جهت صادرات ۲۳۰۵۷۹ ۲۳۶۳۰۱

ایران فرش
بهترین خریدار فرش اعلا ولوازم منزل تلفن ۹۷۶۹۴۹ـ۹۷۳۵۶۱

قالیچه و فرش کهنه بدون واسطه خریداریم ۶۶۵۶۴۳

خریدار فرش شما ۷۸۱۷۷۱

فرش ایران
بهترین خریدار فرشهای کهنه و نو جهت صادرات ۶۶۴۳۱۶

مبل

بیراهن مبل تعویض پارچه مبل ۸۵۵۲۶۱

تعمیر و تعویض رویه مبل و رنگکاری ۶۴۳۴۹۸

تعویض رویه مبل ۶۶۲۸۹۷ـ۶۴۴۳۹۳

تلفن

خریدوفروش تلفن درجا ۲۲۲۸۸۸

شستشوی مبل و موکت

بهار
خشکشوئی موکت، مبلمان، قالی
تلفن ۸۳۹۹۲۶ ۸۳۹۹۲۷ ۷۶۷۸۴۲

پاک برف ۷۶۱۶۹۹
خشکشوئی موکت، فرش، مبلمان

خشکشوئی مبلمان موکت نظافت کلی **۲۷۳۹۶۰**

تضمین
خشکشوئی موکت مبلمان فرش نظافت کلی و نقاشی ساختمان
تشخیص باکامپیوتر ۶۶۵۰۴۰ـ۶۴۷۴۵۱

حتی روزهای تعطیل
خشکشوئی موکت فرش و مبلمان و نظافت کلی ساختمان ۷۵۷۱۳۴

کلین پارت CLEAN PART
ارزان ۶۲۳۰۶۴ فوری ۶۲۳۰۶۴
خشکشوئی . موکت . فرش . مبلمان

دزیره
خشکشوئی موکت فرش مبلمان و نظافت کلی ۸۳۹۴۶۰ـ۸۳۹۴۶۱
حتی روزهای تعطیل

B.A.B
خشکشوئی موکت مبل فرش نظافت کلی نقاشی ساختمان ۸۲۸۵۰۷ـ۸۳۸۱۷۳

کلین سرویس ارشاد
خشکشوئی موکت مبلمان و نظافت کلی ساختمان ۲۲۲۸۸۸

شرکت تهران کلین
خشکشوئی موکت، مبل، فرش تشک اتومبیل، واکس پارکت موزائیک و نظافت کلی،
حتی جمعه ها ۶۸۳۹۲۷

شرکت کلین ما
نقاشی تزئینات خشکشوئی موکت مبلمان فرش نظافت کلی ۸۵۶۴۴۴ ـ ۲۲۲۴۵۸
تلفن ۸۴۸۹۹۴

حتی جمعه ها
کلین سرویس ایران
خشکشوئی موکت فرش مبلمان و تزئینات و نقاشی کامل درمحل ۷۶۱۷۹۱ ـ ۲۳۸۱۵۷

مرکز خدمات خانه ما
خشکشوئی‌موکت مبل واکس و پولیش پارکت کفپوش سنگ و موزائیک ۲۷۹۱۴۸ـ۶۲۴۹۶۸

سریع مطمئن
خشکشوئی موکت مبل فرش تشک اتومبیل غیره ۸۵۱۶۵۹ـ۸۵۴۴۶۵

شستشوی موکت فرش مبل و نظافت کلی تلفن ۲۴۹۵۱۹

کلین آرش بدون تعطیل
خشکشوئی موکت مبلمان فرش ۶۳۷۷۱۹ـ۲۲۸۱۵۰

خشکشوئی تمیزه و ت فرش مبلمان ۹۳۲۹۰۱

تاپ سرویس
خشکشوئی موکت مبلمان تشک اتومبیل نظافت کلی ساختمان نقاشی و دکورایسون، کامل ۸۵۵۹۱۷

خشکشوئی مبلمان اطلس
وموکت فرش تشک اتومبیل ۹۷۵۴۳۰ـ۹۵۲۵۴۶

مشقاسم کلین سرویس
ارزان ـ ارزان
شستشوی موکت، فرش، شیشه، پارکت، موزائیک (پولیش)
۶۳۰۹۷۵

خشکشوئی موکت مبلمان فرش نظافت کلی
۲۶۹۵۸۴
۲۶۹۵۸۲

خشکشوئی موکت
فرش مبلمان نظافت کلی
۸۳۰۶۵۵

همشهری خانه تکانی
یادت نره
نظافت کلی ـ خشکشوئی ـ موکت ـ مبل ـ فرش ـ تزئینات ـ موکت ـ کاغذ دیواری ـ کفپوش نقاشی فوری ۲۷۹۷۳۱

خشکشوئی موکت
در محل ۶۲۴۹۶۸

خشکشوئی مبلمان موکت
۲۶۱۷۷۰

نظافت کامل
خشکشوئی موکت مبل فرش شیشه کاشی واکس پارکت سنگ سابی ۸۵۵۳۴۹

نورمن کلین
خشک‌شوئی موکت، مبل
۷۸۹۴۱۸ـ۷۸۶۵۲۴

قالیشوئی

قالیشوئی شربت‌اوغلی
۹۳۴۸۴۶
۹۲۰۰۸۹

قالیشوئی زمرد
۹۴۱۵۰۵ ـ ۹۲۱۷۷۴

قالیشوئی ماژیک تهران
۵۹۵۳۳۶
۵۹۰۰۵۴ـ۲۳۱۲۲۷

قالیشوئی ابر
با اصول مذهبی شستشو و گرمیدهد تلفن ۵۵۴۳۱۵
۵۵۰۸۴۳

قالیشوئی اطلس
شستشو با اصول مذهبی رفوگری و رنگبرداری ۹۵۲۵۴۶ ـ ۹۷۵۴۳۰

قالیشوئی قائم تلفن ۵۶۱۳۶۰

قالیشوئی ماژیک
۵۵۱۵۰۶

قالیشوئی طاهر
۵۵۱۶۵۹ـ۵۵۱۲۱۰

قالیشوئی پاسین
۷۹۱۹۳۲
۷۹۸۷۰۸

قالیشوئی
ایران دوبج
۷۸۱۰۷۸
۳۵۰۵۴۵ـ۳۵۵۱۴۹
۳۵۹۵۸۴ـ۳۵۷۷۵۱
۳۶۵۳۴۴ـ۳۶۷۲۱۰
خیابان خاوران (میدان خراسان) ایستگاه منبع آب جنب مسجد امام زمان

قالیشوئی نائین
شستشو با اصول مذهبی و رنگ ثابت. ۷۲ ساعته تحویل تهران:
۲۷۶۴۱۸ ـ ۵۲۳۷۴۴
کرج ۸۹۳۲۲ ـ ۷۶۱۷
قزوین: ۲۵۱۹
رشت: ۳۵۷۷۸ ـ ۳۱۲۹۴

قالیشوئی ماژیک اصل
۵۵۹۶۵۶

قالیشوئی
ایران ماژیک
۵۹۵۵۶۹

قالیشوئی
مجهز برف
۵۹۳۳۰۷
۵۹۱۱۶۳

تزئینات

شرکت تزئیناتی امیر
موکت، کفپوش، داغذ، پرده ونقاشی ساختمان ۹۷۹۳۴۳

شرکت رادیکو
کاغذ، موکت، کفپوش، نقاشی قیمت تجارتی ۶۷۴۳۳۱

پارکت
پیتال پارکت
با تجربه ترین مرکزفروش نصب وتعمیر پارکت در ایران تلفن ۸۵۲۸۱۸

تعمیر پرده کرکره ۷۸۶۷۲۶

پارکت
خارجی و ایرانی با نصب فوری ۶۳۷۵۷۶ ـ ۶۲۲۹۴۹

نصب فوری
موکت، کفپوش، کاغذ تلفن ۹۲۱۷۱۸

تزئینات ۲۲۷
موکت، نقاشی، کاغذ دیواری بقیمت تجارتی ۶۶۱۷۹۲

فروش ونصب موکت، کفپوش کاغذ، پرده کرکره، لوردراپه درب کشوئی، نقد واقساط ۲۶۱۴۶۲

شرکت رفاهی زفاون
فروش و نصب موکت، کاغذدیواری، اکوستیک، پرسیانا، کفپوش، نقاشی ساختمان و انواع پرده دراسرع وقت با گارانتی یکساله ۸۹۱۴۸۳

نقاشی ۲۷۳۹۶۰

قیمت‌شکن
موکت هندی ۲۳۵ ریال
موکت کبریتی ۴۸۵ ریال
کاغذ دیواری متری ۴ تومان
پارکت باقسط ۱۴۸ تومان
انواع موکتهای پرزدار کفپوش ـ پرده پوستر ـ پارتیشن ـ نقاشی
۲۳۹۸۶۸ پروژه ۲۳۵۵۸۶

چسب موکت
وموکت کبریتی الفانوم دارطاقه‌ای برای تزئیناتیها موجود است تلفن ۹۲۱۷۱۸

ارزانتر از همه جا حتی روزهای تعطیل
کاغذدیواری، نقاشی، موکت، پرده، کفپوش و رفع گرفتگی لوله
تلفن ۷۶۷۱۹۸

سازمان تزئیناتی کریمی
نقد و اقساط
انواع موکت کاغذدیواری، کفپوش، پرسیانا، پرده، نقاشی ساختمان ۸۵۳۸۵۸

تزئینات شرکت ریل استیت کلیه تعمیرات نقاشی ساختمان موکت با تضمین فوری ۹۳۶۲۷۸

پخش انواع موکت و فرش ماشینی
نصب و تعمیر پرده کرکره و لوردراپه ۹۲۰۷۵۶ـ۹۲۰۶۱۷

ارزانتر از همه جا
نقاشی، موکت، کاغذ، پرده، پرسیانا، کفپوش ۷۵۷۱۳۴ حتی روزهای تعطیل

موکت، کفپوش، پرده و سایر کارهای تزئینی بقیمت تجارتی حتی جمعه ها ۸۴۸۲۰۷

نقاشی ساختمان کاغذ دیواری موکت و چسب موکت
تک ۹۳۳۶۶۴

تزئینات مبین
تهیه و نصب انواع کاغذ دیواری، موکت، کفپوش و غیره ۲۶۷۸۷۶

از شقایق عیدی بگیرید
انواع کاغذ خارجی ۲۰٪ تخفیف
انواع کاغذ ایرانی ۱۰٪ تخفیف
رنگ تمام پلاستیک هرمتر ۱۲۰ ریال
رنگ روغنی هرمتر ۱۸۰ ریال ببالا
تلفن ۸۵۲۳۳۲

برای ساختمان

قبل از هراقدامی با ما تماس بگیرید

ایزولاسیون
بام با بهترین و محکمترین عایق، فوری با تضمین ۱۰ ساله و قیرگونی شرکت قیربام ایزولاسیون ایران
۸۵۵۵۰۶ ۸۵۵۷۴۴

ایزولاسیون
ایزول پرس ۸۴۷۸۸۶

ایزوگام
تلفن ۸۳۲۲۴۸

رفع چکه بام با
ایزوگام
نماینده رسمی بنیاد شهید ایران
شرکت بامهاد
۶۸۵۱۷۲ و ۶۸۵۱۷۱
۶۸۷۸۹۴ و ۶۸۵۱۷۳

ایزولاسیون
با مواد خارجی ام ـ پی ـ سی سبک، مقاوم در مقابل هر نوع عوامل جوی بدون کندن عایق قبلی با تضمین ۱۰ ساله
مهندسی آلروند
۲۳۹۵۴۴ و ۲۳۳۲۹۹

داربست فلزی
پیچ ورولپلاک سنگ سیمانکاری ۸۳۱۲۸۰

تعمیرات کلی وجزئی ساختمان فوری ۶۸۱۳۵۹

سایبان و آهنگری بدون تعطیل ۸۵۲۱۲۳

داربست فلزی ورولپلاک ۷۶۳۸۷۶ـ۷۵۳۴۰۷

با نصب نرده های حفاظ از هرگونه حوادث در امان باشید ۷۹۰۲۰۴

آسفالت
عایق برای بام شما
ایزوگام و قیرگونی
با تضمین ۸۳۱۱۳۲

سایبان اتوموبیل
سقف حیاط خلوت، نرده روی دیوار ـ حفاظ با نصب فوری
تلفن ۶۲۳۳۹۴

ضدیخ سیمان
وسایر مواد شیمیائی ساختمان
۲۳۵۵۸۶ - ۲۳۹۸۶۸

داربست فلزی ظفر
فوری ۲۲۹۵۳۷

قیرگونی و اسفالت
با تضمین ۷۳۳۶۱۸

شرکت یاس دکور
بنائی ساختمان کلی و جزئی با مصالح و بدون مصالح
تلفن ۷۶۷۱۹۸

ایزولاسیون پشت‌بام
ایزوگام
با تضمین ده ساله
تلفن ۲۳۹۱۰۰

مقاطعه کاری ساختمان، نقشه کشی با ۱۵۰۰ تومان، نوسازی با کلیه مصالح تعمیرات کلی و جزئی ۷۵۸۲۷۲

بنائی
نوسازی، تعمیرات طرح، اجرا و نظارت کلی و جزئی ساختمان مهندسین با سابقه شرکت
ساختمانی هانمو
۶۸۶۰۵۱ـ۶۸۶۰۵۲

طرح، نقشه، امضاء، اجراء
مقاطعه ساختمان
متری ۱۲۰۰ تومان
متری ۱۴۰۰ تومان
متری ۱۶۰۰ تومان
متری ۱۷۰۰ تومان
با مصالح و لوله‌کشی شوفاژ وگاز ونظارت ۸۵۶۹۸۹

سارق
بهیچ خانه‌ای نبایددستبرد بزند بانصب نرده و حفاظ به طریقه رول ولت بدون خرابی دیوار گروه فنی آ ـ اف ـ ام ۶۲۴۳۷۹

چکه سقف
ایزولاسیون پشت بام
بدون کندن عایق قبلی باتضمین ۷۵۰۶۳۴ و ۷۶۴۸۴۳ شرکت ایزومهر

اسفالت، نقاشی، تعمیرات و تزئینات ساختمان ۸۹۸۷۴۴

سمپاشی
سوسک حشرات افات
شرکتها ـ منازل ـ باعچه ها
شرکت پرشنگ ۸۳۹۴۵۷

ایزوگام
با تضمین ۸۵۵۹۵۱

آلمینیم
درب و پنجره ۷۳۶۶۷۰

تهیه مسکن

بلاد
مبتلر تضمین واحد شما را ۴۸ ساعته به ایرانی و خارجی اجاره میدهد
۸۳۸۱۷۳ـ۸۲۸۵۰۷

فروش سرقفلی

دبیرستان چشمه
شمال استادیوم آزادی
جنب دبکده المپیک
ویلاهای خودرا با وام بانکی ومغازه‌های شهرک را با ملک بفروش می رساند
۲۲۴۳۰۲ ۲۲۴۳۰۳

بورس سرقفلی
۶۸۱۰۳۰ ـ ۶۸۴۴۷۸

سرقفلی مغازه دونبش با جواز مواد غذائی مشغول بکار با ۲ خط تلفن واگذار میشود ۹۳۹۸۲۴

عکاسی پیام
با لوازم و بدون لوازم واگذارمیشود برای اطلاع بیشتر با تلفن ۸۱۶۷ تماس بگیرید.
قم ـ خیابان آذرعکاسی پیام

موردنیاز اجاره

خانواده ایتالیائی
۲۲۴۵۰۲ـ۲۲۹۵۴۵

گاندی
آپارتمان، ویلا رهن واجاره نیازمندیم
۶۸۰۴۷۱-۶۸۰۵۷۱

مالکین عزیز
برای اجاره و رهن یا فروش و سرقفلی به رادهاوس اطمینان کنید ۶۸۴۴۷۸ ـ ۶۸۱۰۳۰ ـ ۸۵۷۶۴۱

مالکین محترم
مسکن ایت تاپ با شرایط استثنایی ملک شما را اجاره یا رهن میدهد. ۶۵۶۵۲۳ ۶۵۶۴۸۷ـ۶۵۶۴۰۳

اپارتمانی حدود خیابان جردن یا مصدق ـ ۲ خوابه با تلفن برای سکونت ۲ برادر کارمند مورد نیاز است. ۸ صبح تا ۲ بعد از ظهر ۸۹۳۰۸۹
۶ بعد از ظهر تا ۱۰ شب ۶۸۰۷۲۲ خطیبی

آپارتمان یا خانه ۲ خوابه حدود ۳ هزارتومان شمال یا شهرتهران مورد نیاز است ۷۳۶۰۵۰

سازمان ۱۲۱
خانواده فرانسوی نیاز به آپارتمان ۲ یا ۳ خوابه دارد ۲۲۵۴۹۱

برای خارجی خانه ویلائی با استخر درشمال شهر نیازمندیم
۸۳۹۹۷۵

فوری
اجاره مینمائیم با شرایط عالی ۸۹۰۲۵۷ ـ ۸۹۰۱۵۸

مسکن مستأجر ناسیون مطمئن
آپارتمان یاویلای شمارا با بهترین شرایط رهن یا اجاره میدهد
۲۲۲۴۱۶ـ۲۲۰۴۵۳

قابل توجه مالکان
به چند مجتمع ۲۰ الی ۴۰ دستگاهی برای خرید نیازمندیم خریدار شرایط خرید در دفترخانه را دارد.
رادهاوس ۶۸۴۴۷۸ ـ ۶۸۱۰۳۰

شرکت خارجی
بیک محل کار نیاز فوری دارد ۸۲۲۶۴۸ ـ ۸۳۷۸۰۵

زیرزمین، آپارتمانی، سالن یا خانه مستقل برای اجاره نیازمندیم ۸۹۷۳۸۶

بتعدادی محل کارفورا نیازمندیم. رادهاوس ۶۸۴۴۷۸ـ۶۸۱۰۳۰

مالکین محترم
آپارتمان و ویلای شما را ۴۸ ساعته اجاره میدهیم ۸۵۵۹۵۸ و ۸۴۲۶۷۴ هاوش

اجاره‌ای

چهار اطاق با دو هال و سرویس در ۲ طبقه مستقل با یک تلفن و حیاط یکجا اجاره میدهیم. ودیعه ۷۰ و اجاره ۷ تومان انقلاب جمشید آباد شمالی ۹۲۳۳۸۴

درتهرانپارس
۳ دستگاه آپارتمان برای اجاره موجود است ۸۳۹۹۷۵

اجاره اپارتمان در شمال شهر با ودیعه ۸۴۲۱۹۶ ـ ۸۵۸۴۰۳

جردن فرمانیه ظفر ویلا و اپارتمان ۴ خوابه ۲۲۴۵۰۲

اگر اجاره میخواهید با ما تماس بگیرید
تهیه مسکن آتی ۸۴۴۴۹۸

خانه‌فروشی

خانه‌ای نوساز درشیراز با وام بانک سپه ۲۰۰ متر مساحت، ۱۶۰ متر زیربنا، ۴ اطاق، گاراژ، لوله کشی گاز، آب، برق سرویس کامل فروشی یا تعویض با منزلی درتهران تلفن ۷۸۱۳۱۲

آپارتمان فروشی

در شمال شهر اپارتمان ۳ خوابه ۱۵۰ متر زیربنا ۲۵ متر پارکینگ بفروش میرسد.
تهیه مسکن قصرطلایی ۸۳۵۲۲۲ ـ ۸۳۹۰۲۵

استخدام

درمانگاه خصوصی شمیران نو
به پزشک متخصص جراح و کودکان و دندانپزشک جهت صبح و بعد از ظهر نیازمند است ۷۰۸۰۲۰

بچند کارگر خیاط بچه دوز ماهر نیازمندیم بین ساعت ۹ تا ۱۲ صبح چهارشنبه وپنجشنبه به آدرس خیابان حافظ بین چهار راه یوسف آباد وفرانسه کوچه زرتشتیان بنیاد ۱۱۰ طبقه اول مراجعه کنند

استاد کار قالب سازی و ماشین کاری با سابقه کار مفید.
متقاضیان به کارگزینی گروه تولیدی کوروش (مبلیران) واقع در کیلومتر ۸ جاده مخصوص کرج مراجعه نمایند

بیک بانوی مدیره با سواد ۳۰ الی ۳۵ ساله شبانه روز تهرانی یا شهرستانی داشتن دختربچه بلامانع است موردنیاز میباشد با صندوق پستی ۹۴/۱۲۶۳ مکاتبه نمائید

خانمی حدود ۳۵ الی ۵۰ ساله جهت نگهداری بچه یکساله و کمک درامور خانه برای خانواده سه نفری مورد احتیاج است ۲۹۶۳۵۰ ساعت ۴ ببعد تلفن شود

بچند نفر چرخکار ماهر نیازمندیم ۶۶۱۴۳۳

آرا پیشگر
مردانه ماهر
مورد نیاز ۷۰۱۷۰۶

علاقمند به امور تجاری و دفتری
دررابطه با شرکت فروشنده ماشینهای راهسازی و ساختمانی بهمکاری تمام وقت دعوت میشود ۹۲۴۷۲۴

توجه
بتعدادی کامیون کمپرسی لودر آرماتوربند، قالب بند، بتون ریز احتیاج است ۸۲۹۰۰۷

شرکت اوزاکو
تعدادی چرخکار راسته‌دوز و زیگزال دورز و وردست زن یا مرد و چند نفرویزیتور وسایل کودک و یکنفرسرپرست نیازمند است. خیابان دکتر شریعتی انتهای ملک خیابان گنجه‌ای کوچه ابرارشرقی پلاک ۵

بیک زن و شوهر که زن درخانه کار کند و مردباغبانی و غیره با دراختیار گذاردن یک اطاق و ماهیانه ۱۵۰۰ تومان حقوق با یک فرزند کوچک موردنیاز است تلفن ۲۶۱۳۵۶

جویای کار

حسابداری با ۳۵ سال سابقه کار دروزارت و ۴ سال درشرکت خصوصی آماده همکاری با شرکت های خصوصی ۳۴۱۵۸۶

شریک

بشریک سرمایه‌گذار دریک مغازه با کارگاهی با برق سه فاز آب که ایده و ابتکار یا پروژه‌ای داشته باشد نیازمندیم ۹۸۱۹۸۳ ساعت ۲ ببعد

آموزشگاهها

فقط تا قبل از **عید** با **۱۵۰** تومان
برای کلاسهای انگلیسی
حسابداری
و دفترداری دوبل ـ بایگانی
خیاطی وگلسازی
ماشین‌نویسی فارسی ولاتین چهارم نظری ـ ششم (نظام قدیم)
تکدرس ـ تمام مواد
ابتدائی ـ راهنمائی ـ نظری
تضمینی
(ریاضیات ـ فیزیک ـ شیمی ـ زبان ـ حسابداری ـ آمار) ثبت نام مینماید
مجتمع آموزشی راد
کریمخان بین حافظ وایران
۸۹۴۲۲۱ـ۸۹۴۲۷۰ـ۸۹۴۷۸۱

فقط تاپایان سال فقط با **۱۳۰** تومان
دریکدوره کلاسهای
انگلیسی آلمانی
ماشین نویسی
حسابداری و دفترداری دوبل
بایگانی و خیاطی
ثبت نام نمائید
اوائل خیابان انقلاب نرسیده به میدان امام حسین ۷۵۵۹۹۵ ـ ۷۵۲۹۴۵
سازمان آموزشی خسروی

مجتمع آموزشی ایران
تخفیف بیسابقه بمناسبت افتتاح محل جدید
فقط با ۹۰ تومان
ماشین‌نویسی
تولم با جدولبندی ـ نامه‌نگاری ـ سرعت و بایگانی با ماشینهای دستی و برقی IBM
دفترداری دوبل وحسابداری
بطور علمی و عملی توام با ماشین‌های حساب با تدریس استاد محمد حمیدی ـ جواد پرند و منوچهر جمشیدی مولفین کتابهای حسابداری
منشیگری
شامل ماشین‌نویسی فارسی و لاتین، دفترداری دوبل، حسابداری، بایگانی و امور اداری زیرنظر مولفین کتابهای
فقط با ۱۹۰ تومان
خیاطی و طراحی
نازکدوزی. ضخیم دوزی
بطور علمی و عملی با برنامه مدرسه گرلاوین پاریس زیرنظر فارغ‌التحصیلان مدارس عالی اروپا درکلاس و کارگاه مجهز
فقط با ۲۹۰ تومان
رادیو، تلویزیون
برقی، ترانزیستوری ـ سیاه و سفید ـ رنگی
درلابراتوار مجهز با کاملترین برنامه علمی و عملی با تدریس مهندس آزاد ـ فرزین خسرو
نقشه‌کشی
نقشه‌برداری
با برنامه کامل علمی و عملی درآتلیه و کارگاه با تدریس مهندس طفرل ابراهیمی مهم به کلیم فارغ‌التحصیلان دیپلم رسمی از طرف وزارت کار و امور اجتماعی اعطا خواهد شد
مجتمع آموزشی ایران
شماره ۱ ـ میدان فردوسی
شماره ۲ ـ ایرانشهر جنوبی مقابل مسجد جلیلی شماره ۴۳
تلفنهای
۸۲۷۵۰۱ ـ ۸۲۸۳۲۶
۸۲۸۷۷۹ ـ ۸۲۰۲۹۹
۸۲۵۸۷۵ ـ ۸۲۸۷۳۵

رادیو، تلویزیون
لامپی و ترانزیستوری علمی و عملی همراه با کتابهای درسی و ۲ دستگاه رادیو و تلویزیون گسترده
نقشه‌کشی
نقشه برداری
حسابداری و
دفترداری دوبل
ماشین نویسی
(حضوری یا مکاتبه ای)
صبحها یا بعد از ظهرها فراگرفته بکار مشغول شوید.
مرکز آموزش بهروزنو
میدان مخبرالدوله خیابان جمهوری اسلامی (شاه آباد سابق) ساختمان ده طبقه شماره ۲۳۳
۳۱۵۹۹۳ ـ ۳۱۹۰۰۰

فقط ۱۸ نفر
بعداز آموزش رادیو تلویزیون ـ نقشه‌کشی برق ـ رسم فنی ـ کار مشغول شوید ۹۶۴۹۴۹

علاوه برآموختن زبان
فن ترجمه را نیز درعمل و ضمن ترجمه یک اثر بیاموزید ۸۹۸۱۶۵

خدمات حسابداری

مرکز خدمات حسابداری
انجام خدمات دفتر نویسی مشاوره مالیاتی وگزارشات سود وزیان وتراز نامه (بیلان) در اسرع وقت تلفن ۳ـ۲۲۴۳۰۲

کلاس نقاشی

تعلیم نقاشی خط محصل دانشجو با تخفیف ۸۳۴۷۰۷

آموزش طراحی نقاشی مجسمه سازی ۷۵۵۳۵۸

شناخت و آموزش طراحی و نقاشی
استعداد فوق‌العاده شرط اصلی پذیرش است
تلفن: ۶۲۶۹۰۷

ترجمه

ترجمه سریع به کلیه زبانها انجمن زبانشناسی ۸۹۸۱۵۹

پانسیون

پانسیون شبانه‌روزی ارمغان تربیت
مخصوص کودکان و دانش آموزان ۶۲۹۲۳۵

پانسیون دخترانه ۶۵۵۶۳۳

تعلیم موسیقی

فقط در سه‌ماه بطوریکه علاقه خود را در موزیک کلاسیک تصنیفی بیاموزید تلفن ۸۹۴۹۱۰

تدریس

مکالمات روزمره

انگلیسی - فرانسه - آلمانی - ایتالیائی - اسپانیائی - سوئیسی - عربی - ژاپنی - روسی را با کمک کتاب و نوار اختصاصی بدون معلم و یا با معلم خصوصی سریعا بیاموزید. ۶۲۲۳۵۰

تضمینی

انگلیسی، فرانسه، آلمانی، ایتالیائی و عربی تلفن ۸۹۷۸۰۲

تدریس خصوصی

عقب ماندگی تحصیلی فرزندان خود را در هر سطحی با چند جلسه توسط دبیران با تجربه زن و مرد جبران نمائید ۶۵۴۷۷۰ - ۶۵۱۴۲۲

ریاضیات، آمار توسط دبیر ریاضی ۷۸۶۵۱۱ - ۳۳۲۳۳۳

تدریس خصوصی ارزان ۹۷۸۶۶۶

ریاضی، فیزیک، راهنمائی نظری دبیر ریاضی و فیزیک با چند جلد تدریس ۹۲۸۲۸۰

تدریس آلمانی انگلیسی توسط تحصیلکرده آلمان ۷۵۳۲۲۵ از ساعت ۱۷ تا ۱۹

اسپانیولی آلمانی ایتالیائی فرانسه انگلیسی عربی ۹۲۵۴۲۱

دبیران ورزیده خانم آماده تدریس دروس ابتدائی و راهنمائی درمنازل ۷۶۵۲۴۰

تدریس زبان انگلیسی نارمک ۷۳۹۶۵۴

تدریس انگلیسی در کلیه سطوح تلفن ۳۳۱۰۴۸

تدریس خصوصی ریاضیات فیزیک توسط دبیر با تضمین قبولی ۷۰۰۴۶۷ از ۲ ببعد

کلیه دروس دبستان - راهنمائی و دبیرستان و زبانهای خارجی توسط اساتید مجرب ۸۹۸۲۴۹

ماشین نویسی پارمیس

سریع - ارزان بامته نوین جردن شمالی - ناهید شرقی، شماره ۱۵ - ۸۳۹۳۳۰

تدریس خصوصی انگلیسی توسط خانم تحصیلکرده از امریکا ۶۷۵۷۶۹ - ۲ الی ۴

موسسه آموزشی تدیران

تدریس خصوصی توسط دبیران مجرب زن و مرد ۸۳۱۷۶۷

تدریس خصوصی انگلیسی و فرانسه بوسیله خانم های استاد دانشگاه برای بانوان ودانش اموزان ۶۸۱۸۵۵ و ۲۸۴۳۱۴

کلیه دروس توسط دانشجوی دختردانشگاه صنعتی فقط برای خانمها ۸۹۹۷۸۱

تدریس انگلیسی ریاضیات توسط دبیر مربوطه ۷۵۵۰۳۰

تدریس ریاضیات وانگلیسی بابازده خوب دانشجوی پزشکی ۷۹۴۲۴۱

مجتمع آموزشی پارس

تدریس دروس راهنمائی، دبیرستان، هنرستان و زبانهای خارجی ۹۳۹۸۳۱

انگلیسی توسط دانشجوی دختر سال آخر فقط برای خانمها ۹۷۹۴۹۰

تدریس خصوصی

تضمینی

کلیه دروس ابتدائی، نظری نظام قدیم ۸۹۸۲۶۵

تدریس خصوصی کلیه دروس با تضمین قبولی ۶۵۷۱۲۷

لوله‌کشی گاز

شرکت فرهادی

لوله کشی گاز بدون کنده کاری با تائید فوری **۶۷۵۵۲۹**

لوله کشی گاز با تائید و نصب مشعل ۷۵۱۲۴۰

لوله کشی گاز با تائید تبدیل سوخت ۸۳۳۹۱۷

لوله کشی گاز با تائید شرکت ملی گاز ۸۴۱۲۴۶

لوله کشی گاز

فروش و نصب مشعلهای گازی با تائید ۸۲۲۳۳۷ - ۶۲۰۲۸۸

تبدیل وسائل گازسوز به گاز شهری ۸۲۱۰۶۱

تبدیل وسائل گازسوز به گاز شهری نصب مشعل ۸۲۱۰۶۱

لوله کشی گاز با تائید تعویض مشعل، همراه با سرویس مجانی شوفاژ ۸۳۵۵۳۸

لوله کشی گاز با تائید شرکت ملی گاز شرکت مهندسی بستوماک ۷۶۶۰۵۵

لوله کشی گاز منازل و کارخانجات طبق استاندارد با تبدیل سوخت ۷۰۲۶۶۲

شرکت مهندسی پروتکت

نصب موتورخانه لوله کشی شوفاژ و گازباتائید تعمیر و نگهداری. ۷۶۵۳۳۶

لوله کشی گاز با تائید فروش ونصب مشعلهای گازی بدون تعطیلی

۸۴۰۸۶۹_۷۰۲۲۶۳

سریع ارزان لوله کشی گاز بامشعل آبگرمکن و بخاری گازی ۸۲۴۳۸۰_۸۳۷۹۶۷

تعمیر لباسشوئی

تعمیر انواع لباسشوئی ۶۴۸۶۲۰۰ ۶۶۳۱۹۲

تعمیر انواع لباسشوئی بایدکی ۲۴ ساعته با تضمین ۸۵۶۸۷۴

دفتر فنی شهاب تعمیر و نصب انواع ماشینهای لباسشوئی، ظرفشوئی، یخچال و فریزر و آبگرمکن های گازی فوری با تضمین با یدکی ۵۶۰۸۶۳

A.E.G

تعمیر انواع لباسشوئی ظرفشوئی درمحل ۸۵۶۸۴۶

تعمیر همه نوع ماشین لباسشوئی با لوازم یدکی ۳۵۴۳۱۲

تعمیر انواع لباسشوئی با یدکی فوری شرکت نوبل ۸۹۸۲۶۸

تعمیر انواع لباسشوئی درمحل ۷۶۴۰۳

تعمیر انواع وسائل گاز سوز و ماشین لباسشوئی ۲۴۵۵۰۵

تعمیر انواع لباسشوئی ۶۴۲۰۵۲ - ۶۶۱۸۶۶

تعمیر انواع لباسشوئی بدون تعطیل ۸۵۲۱۲۳

تعمیر یخچال

موسسه فنی ۱۱۲

تعمیر انواع یخچال ۹۶۴۱۹۱

در محل با تضمین تعمیر یخچال و فریزر ۶۳۳۲۲۷

تعمیر انواع - یخچال و فریزر و لباسشوئی فوری ۳۳۱۲۸۰

تعمیر انواع یخچال فریزر و سردخانه ۸۴۵۱۵۳

تعمیر فوری یخچال ۹۷۳۳۰۰

تعمیرهمه نوع یخچال در ۸۴۰۸۹۹ محل ۸۵۳۷۳۱

تعمیرات

اجرا و تعمیر سیم کشی و اف اف شوفاژ و لوله بازکنی ۸۲۲۱۹۰_۹۲۷۸۹۷

تعمیر آبگرمکن

تعمیر آبگرمکن گازی، اجاق گاز، بخاری گازی، تبدیل به گاز شهری سرویس شوفاژ

۳۱۸۴۱۴

تعمیرآبگرمکن گازی و نفتی بخاری اجاق گاز تبدیل کپسول به گاز شهر ۲۶۱۸۸۰ و ۲۶۱۷۷۰

تعمیر شوفاژ

شبانه روزی

نقدواقساط

نصب شوفاژ و نگهداری ۶۵۷۹۳۶_۲۶۸۰۲۸_۶۴۳۴۲۵

سیزونال سرویس

نصب مشعل گازی

نصب موتورخانه و لوله کشی سرویس و نگهداری سالیانه شوفاژ ۲۴۷۹۷۶ - ۲۸۴۸۸۸ - ۷۳۵۰۸۲ - ۲۷۹۸۰۴

سرویس شوفاژ ۲۰۰تومان نگهداری ماهی ۱۰۰تومان

۶۵۷۸۸۹

نصب سرویس تعمیرات

شوفاژ

۸۴۱۲۴۶

۲۳۹۳۰۵

تعمیر شوفاژ جارو برقی ااگ و نیره ۲۹۶۰۲۴

شوفاژ چیلر ۲۳۵۳۲۱

نصب موتورخانه با اجناس خارجی ۷۹۲۷۲۰

تعمیر شوفاژ فوری ۶۲۲۴۳۰

سرویس، نگهداری نصب شوفاژ تلفن ۲۴۵۵۰۵

سرویس نصب و نگهداری شوفاژ ۲۳۰۲۸۶

شرکت کهربا

نصب و تعمیر شوفاژ کولر بخاری ابگرمکن ماشین لباسشوئی اجاق گاز تبدیل کپسول به شهری تعمیر جاروبرقی سیم کشی ساختمان و نصب و تعمیراف اف ۶۶۶۹۵۳_۵

نصب و تعمیر و نگهداری سالیانه شوفاژ با هزینه کمتر تلفن ۷۵۱۲۴۰

سرویس شوفاژ ۲۰۰تومان نگهداری سالیانه ۱۰۰۰ تومان ۷۹۳۱۹۰_۷۰۵۰۸۱

انجام شوفاژ

بدون تعطیل ۸۴۹۷۹۲

شوفاژ تلفن ۲۶۵۲۳۶

تعمیر تلویزیون

مرکز تعمیرات تلویزیون - ویدئو

نوه - بلموند - سونی ۶۷۹۰۹۰

تکنو سرویس

تعمیرفوری ویدیو و تلویزیون رنگی ۲۷۴۰۱۶

تعمیر فقط درمنزل

نصب پال وسکام اتوماتیک

کروندیک - پارس - آریا - ناسیونال

۹۳۹۰۹۳ ۹۳۹۰۹۴

مرکز تعمیرات و سرویس شهاب هتیاچی، بلر، بلموند - تلفن ۸۹۱۹۸۱

تعمیرفوری همه نوع ویدئو تلویزیون رنگی درمنزل نصب پال سکام و آنتن ۲۷۲۰۵۸

تعمیر تلویزیون ویدیو ۸۵۴۱۱۰ - ۸۵۰۰۷۹

تعمیرگاه مجاز پارس، گروندیک بلر، بلموند رنگی با سرویس فوری ۸۲۱۵۱۳

کلینیک تعمیرات تلویزیون رنگی گروندیک پارس ۷۸۶۱۴۴

ماشین آلات

دیگ ساخت ماشین سازی بقدرت ۵۰۰ هزار کیلوکالری با مشعل مازوت سوز ۳ واحد و دیگ هوف مایر ساخت آلمانغربی بقدرت ۵۵۰ هزار کیلوکالری ۳ واحد آماده برای فروش شرکت تاسیساتی آرماش ۸۵۸۱۰۷

انواع ماشینهای دوخت نایلن و نایلکس بقیمت تجاری ایران تکنیک ۸۲۸۲۰۹

لودرزنجیری ۷۷ ۹ کاتر پیلار و بنز خاور ۸۰۸ کمپرسی مدل ۷۴ بفروش میرسد تلفن ۹۷۳۵۵۶ از ۹ صبح الی ۴ بعد از ظهر

پرس تجاری خریداریم تلفن ۳۰۱۶۶۴ ساعت ۱الی ۲ و ۵ الی ۶ مقدم

یکدستگاه موتور ژنراتور انگلیسی ۱۲/۵ اسب بفروش میرسد ۸۳۰۸۸_۹.

پرس ساخت ملامین خریداریم تلفن ۳۰۱۶۶۴ ساعت ۱ الی ۲ و ۵ الی ۶ مقدم

فروش اتومبیل

پژو جی ال ۷۵ و بی ام و ۲۰۰۲ مدل ۷۱ خیلی تمیز ۳ ببعد تلفن ۲۲۵۱۳۱

پیکان دولوکس ۵۳ تمیز مقطوع ۵۲ تومان ۱۳_۸۳۸۶۱۱ راجی

شورولت نواسی ۳۳ مدل ۵۹ سفارشی ۱۶۵ هزار تومان تلفن ۵۶۵۴۲۳ از ساعت ۹ الی ۲ بعد از ظهر

پیکان مدل ۵۵ فروشی ۹۶۲۳۳۸

تویوتا کارینا مدل ۷۸ قهوه‌ای متالیک قیمت ۱۵۲ تومان ۷۰۶۰۰۱_۳ الی ۷

وانت لندرور مدل ۷۳ تمیز با کوپن روزانه ۶۰ تومان خیابان ثریا بین ویلا و فیشرآباد شماره ۱۸۱ شرکت آماد ساعات مراجعه ۵ الی ۷ بعد از ظهر

دوج بلیزر (رامچاچر) ۸ سیلندر کوچک سبز متالیک شیشه رنگی سقف مخمل مدل ۱۹۷۸ بفروش میرسد تلفن ۸۳۳۰۹۱_۲۳۱۶۰۷

گالانت ۷۷ متالیک نقره ای کولر فابریک در وضعیت عالی ۲۲۹۹۱۳

بعلت مسافرت پونتیاک ۷۴ رنو ۵۸ وتویوتای ۷۸ بفروش میرسد ۲۴۷۲۷۶

آریا مدل ۴۹ و رامبلر مدل ۶۶ تمیز با وسائل اضافی بفروش میرسد ۸۴۷۱۵۵_۷۳۷۳۶۳

بی.ام.و ۳۲۰ مدل ۷۶ فروشی ۸۴۳۳۵۳

پیکان ۵۶ فروشی فوری ۷۰۴۰۹۴

فیات ۱۳۱ مدل ۷۷ تلفن ۸۵۳۵۹۰

پیکان استیشن تهران آخر ۵۶ تلفن ۳۴۷۷۵۷

پژو ۳۰۴ مدل ۷۳ کم مصرف باکوپن بنزین تلفن ۲۲۸۹۰۷

پیکان دولوکس آخر ۵۵ تمیز بفروش میرسد ۸۹۶۳۹۴

رنو ژیان پیکان تلفن ۷۶۸۵۶۵

موتوریاماها ۲۵۰ تریل تمیز ۷۳۶۶۷۰

کرایه اتومبیل

کامران سرویس

اتوبوس و مینی بوس دربستی ۶۳۴۰۱۵ - ۶۳۴۰۱۴ شبا ۷۳۳۴۵۱

بارکش شهری

خوش بار

حمل بار و اثاثیه منزل

۹۵۶۰۰۰ ۹۵۶۰۰۱ ۹۶۰۰۹۶

طوس بار

۹۵۵۵۵۶

۹۵۵۵۵۷

متخصص درحمل و نقل موسسات ومنازل هر ثقیل آماده کرایه

فردبار

حمل بار و اثاثیه

۵۴۵۵۵۵

۵۴۵۵۵۶

کیهان بار

بارکش شهر و شهرستان

۳۴۳۳۳۴

۳۴۳۳۳۵

کالج بار

حمل بار و اثاثیه منزل بابسته بندی در شهر و شهرستان

۶۷۱۱۱۱

۶۷۱۱۱۲

شرکت حمل ونقل بین المللی پارا

برای انجام هرگونه بسته بندی واسباب کشی لوازم خانگی واداری در سراسر ایران آماده میباشد ۹۲۹۰۹۶

ظفربار ۲۹۶۹۳۹

شهر و شهرستان بدون تعطیل

گمشده

دفترچه مالکیت اتومبیل تویاتا مدل ۷۸ بشماره - شهربانی ۱۲۳۴۸ تهران ۲۴ مفقودگردیده ازدرجه اعتبار ساقط است.

دفترچه مالکیت اتومبیل بی ام و ۲۰۰۲ مدل ۷۲ بشماره شهربانی ۱۶۲۹۶ تهران - ل مفقود گردیده از درجه اعتبار ساقط است.

مژدگانی

پژو سفید شهربانی ۶۶۱۵۹ تهران - ص سقف کشوئی مدل ۷۳ شیشه چراغ جلو سمت راست ندارد مفقود شده جایزه ۵۰۰۰۰ ریال ۶۸۱۲۴۶

سند اتومبیل پیکان شماره ۷۲۷۲۶ مورخه ۵۴/۱۱/۲۵ بشماره موتور ۸۱۱۹۱۲۴۷۸ مفقود از درجه اعتبار ساقط است.

دفترچه مالکیت اتومبیل لانچیا مدل ۷۸ بشماره شهربانی ۳۵۳۶۲ تهران - ۲۴ مفقود گردیده از درجه اعتبار ساقط میباشد.

پیدا شده

یک قطعه طلا درباغ وحش تهران در روز ۵۹/۱۰/۲۴ پیدا شده صاحب آن با تلفن ۲۹۶۱۰۸ تماس بگیرد.

متفرقه

کاروان اسکی لاراسپرت ۲۶۸۶۵۱ - ۲۳۳۰۶۵

اسکی پنجشنبه و جمعه (تیولی) ۶۵۰ و ۸۰۰ ریال از دو تاساعت ۷/۳۰ بعدازظهر هر روز ۸۹۸۶۶۹_۸۹۷۷۵۴

دندانپزشکی تهرانچی

سازنده بهترین دندانهای مصنوعی

ادرس: میدان امام حسین اقبال شهرستانی پلاک ۱۱۷

جهت پذیرائی از ۴ الی ۱۰ بعدازظهر همه روزه

پاسیو سازی گل آرائی درخت مصنوعی

تلفن ۶۴۰۸۴۵

تورخانوادگی اسکی چهارشنبه ۲۲ بهمن ۲۳۴۶۴۵

جعبه مقوائی

تلفن ۸۳۳۱۵۸

کارتن

سفارشات پذیرفته میشود تلفن ۹۶۱۹۲۷

لوازم عکاسان حرفه‌ای

خرید - فروش باسعاوت

ناظری - تلفن: ۸۳۹۸۸۹

خدمات

تشخیص ترکیدگی

لوله باکامپیوتر و ترمیم بابمائی ومصالح بدون تعطیل

لوله بازکنی فوری باسرویس‌های مجهز سریعتی - شمیرانات

۲۶۹۳۸۷

عباس آباد - مصدق

۸۵۱۸۸۶

سیدخندان - نارمک

۸۴۶۲۵۲

تهرانپارس

۷۸۶۶۴۲

تخلیه‌چاه

فوری ارزان

تشخیص

ترکیدگی لوله باکامپیوتر بنائی بامصالح

لوله‌بازکنی

فوری بدون تعطیل

۷۶۱۶۸۱

۳۳۰۷۷۷

موسسه فنی دانشمند

تخلیه چاه در تمام نقاط تهران با سرویس مجانی فوری

تشخیص ترکیدگی لوله

لوله بازکنی

۳۶۰۲۲۰

۳۵۴۷۶۶

تشخیص ترکیدگی لوله ترمیم بنائی کامل، لوله بازکنی

۲۶۹۵۸۲

۲۶۹۵۸۴

تشخیص ترکیدگی لوله و لوله بازکنی و لوله‌کشی با بنائی

۸۵۲۰۱۰

تخلیه چاه

لوله بازکنی بالایروبی فوری تمام وقت

۹۶۸۳۷۵

تخلیه چاه و لوله بازکنی فوری ۶۴۰۸۶۹

تخلیه چاه و لوله بازکنی تلفن ۵۲۱۶۷۶

تشخیص باکامپیوتر

لوله بازکنی، ترمیم بنائی

۲۶۹۵۱۴

تخلیه چاه

لوله بازکنی و تشخیص

۶۵۹۰۴۷

۹۲۰۱۷۵

تشخیص

ترکیدگی لوله باکامپیوتر و ترمیم و بنائی با مصالح

لوله بازکنی

۶۸۷۹۹۵

شرکت مهندسی واتر پارس

ارزانتراز همه جا

شبانه روزی

تخلیه‌چاه

تشخیص

ترکیدگی لوله وترمیم

لوله‌بازکنی

۷۶۶۸۰۰

۷۶۶۷۹۹

تخلیه‌چاه

لوله‌بازکنی

تشخیص باکامپیوتر

بنائی بامصالح شبانه روزی

۶۶۱۹۶۶	۵۳۸۳۲۷
۶۶۷۱۴۹	۵۳۴۴۲۲
۶۶۴۳۱۰	۵۶۲۹۰۴
۶۶۱۵۶۴	۷۹۰۴۰۶
۹۳۰۴۷۳	۳۴۷۴۹۰

لوله‌بازکنی فوری

تخلیه چاه بالایروبی

تشخیص باکامپیوتر

۲۳۵۴۵۸

۸۳۴۸۸۱

تخلیه چاه لوله بازکنی تشخیص ترکیدگی وترمیم ۵۶۰۴۹۵_۵۲۰۹۹۹

تشخیص ترکیدگی

با دستگاه الکترونیکی لوله بازکنی بنائی با مصالح

۶۴۷۱۴۳

۹۲۱۵۵۲

تخلیه چاه

ولایروبی تشخیص ترکیدگی و ترمیم لوله بازکنی در تمام نقاط تهران

۹۲۱۳۶۱

تشخیص ترکیدگی لوله و لوله بازکنی با دستگاه برق

۲۴۵۵۹۱

۲۴۳۸۲۶

تخلیه چاه

تشخیص

ترکیدگی باکامپیوتر وترمیم

لوله‌بازکنی

فوری بدون تعطیل

۲۳۴۹۶۰

۶۴۴۲۵۰

۶۳۵۳۳۷

خدماتی فوری ارزان امیر

تشخیص

ترکیدگی باکامپیوتر

لوله‌بازکنی

با تراکم هواوفنرهای برقی

۹۳۲۰۷۶

۶۶۱۰۰۲

سازمان

تخلیه‌چاه

لوله بازکنی فوری

تشخیص ترکیدگی لوله

باکامپیوتر وترمیم شبانه روزی

۶۷۲۸۰۳

۶۷۲۱۴۹

ارزان

۸۴۶۱۶۴

تخلیه‌چاه

و تراش - لوله‌بازکنی شبانه‌روزی - فوری

۶۶۵۲۷۰

۶۴۸۵۵۲

تشخیص ترکیدگی لوله لوله‌بازکنی، فوری، با تضمین

۸۴۶۶۲۳

تشخیص ترکیدگی لوله بدون تعطیلی

۸۴۰۷۶۹_۷۰۲۲۶۳

تالار عروسی کنتینانتال

تالار مجزای هتل کنتینانتال برای برگزاری هرنوع عروسی و میهمانی آماده پذیرائی می باشد.

ضمنا برای صرف نهار و شام رستوران دلپذیر کافی شاپ کنتینانتال دراختیار میهمانان گرامی میباشد

آدرس - خیابان ویلا - سپند غربی تلفن ۸۹۱۱۸۶

غذای آماده

(با سالن و بدون سالن)

جهت مهمانیها، ادارات - پختیران ۲۳۲۲۶۸

موسسه حقوقی مستوفی

با همکاری وکلای دادگستری دعاوی شما را قبول میکند. خیابان جمهوری نبش چهار راه دانشگاه ساختمان ۲۴۰ تلفن ۶۴۷۹۱۱

تالار پذیرائی نوید

در محیطی شاد برگزار کننده عروسیها و جشنها

نوید با سرویس مجهز آماده پذیرائی در منازل نیز میباشد

آمادانا تلفن ۸۴۸۰۹۷ - ۸۴۲۷۵۱

تالار پذیرائی مولن روژ

پذیرای عزیزان شما در جشنها و میهمانیها

جاده قدیم شمیران بالاتر از سینما مولن روژ ۷۵۸۴۲۵

پخش مایع ظرفشوئی

تحویل درکلیه چلوکبابیها و رستورانها و هلتها و غیره در اسرع وقت تلفن ۷۵۵۷۶۷

محل کار حوالی میدان ولی عصر

۳ یا ۴ اتاقه تلفن و تلکس مستقل

جهت اجاره نیازمندیم ۸۹۰۶۷۰ باقری

RAYONAGE Co.Ltd.

OFFICE: OSTADMOTAHARI AVE. AMIRATABAK, CORNER 110, TEL: 838479

شرکت ریوناژ

بامسئولیت محدود

سازنده اسکلت سالنهای: انبار کارخانجات، سردخانه، مرغداری و...

دفترمرکزی: خ مطهری، نبش امیراتابک، ساختمان ۱۱۰ تلفن ۸۳۸۴۷۹

کارخانه: جاده قدیم کرج، روبروی شیر پاستوریزه خیابان ترخانی تلفن: ۹۵۵۳۱۵

پارکت

مرکز پخش انواع واقسام پارکتهای ایرانی وخارجی و تعمیرات فوری ۲۴۷۸۸۵

فروش لوازم منزل و لباس

پاسداران گلستان ۱۰ پلاک ۱۷

کرکره قاضی

تعمیر انواع پرده کرکره و پرده های عمودی، لوردراپه و ساندراپه با نازلترین قیمت همه روزه

تا ۱۰ شب تلفن ۳۵۴۸۱۰

بقیه اطلاعیه

کارخانجات لوازم خانگی پارس

کارخانجات لوازم خانگی پارس به اطلاع میرساند که فروش مستقیم از تولید بمصرف کماکان با موفقیت ادامه داشته وهر دستگاه یخچال (جنرال الکتریک ۱۲ فوت) به قیمت ۴۴۵۰۰ ریال بمصرف کننده عرضه میگردد.

آدرس دفتر مرکزی: خیابان طالقانی - بین فرصت وایرانشهر شماره ۲۴۶ ساختمان آکائی - طبقه پنجم

تلفن ۹_۸۳۲۰۹۶

اگهی مزایده

شرکت لبنیات پاستوریزه پاک (سهامی عام)

تعداد ۷ دستگاه اتوموبیل های مازاد براحتیاج خود را بشرح ذیل از طریق مزایده بفروش میرساند.

۱- کادیلاک ایران مدل ۵۷
۲- شورلت بلیزر مدل ۷۷
۳- پونتیاک پاریزین مدل ۷۳
۴- بیوک ایران مدل ۵۶
۵- بنز ۲۸۰ اس مدل ۷۱
۶- آریا مدل ۵۱
۷- وانت پیکان مدل ۵۲

از متقاضیان درخواست میشود جهت بازدید اتوموبیل های مذکور ودریافت برگ شرایط از تاریخ شنبه ۵۹/۱۲/۲ الی ۵ شنبه ۵۹/۱۲/۷ از ساعت ۸ صبح الی ۳ بعد از ظهر به محل کارخانه واقع در جاده قدیم کرج میدان شیر مقابل پمپ بنزین مراجعه نمایند. شرکت کنندگان میباید مبلغ ۲۰۰ هزار ریال به صندوق شرکت پرداخت ورسید آن را همراه پیشنهاد در پاکت دربسته تا ساعت ۹ صبح روز ۵۹/۱۲/۷ به دفتر امور اداری شرکت تحویل ورسید دریافت دارند. جلسه مزایده در ساعت ۱۰ صبح همان روز در کارخانه تشکیل وپیشنهادهای رسیده باز وقرائت خواهد شد. حضور پیشنهاد دهندگان در جلسه مزایده آزاد وشرکت در قبول ویارد کلیه ویا هریک از پیشنهادات مختار میباشد.

پس از تعیین نفرات اول ودوم مبلغ سپرده بقیه متقاضیان مسترد میگردد.

شرکت لبنیات پاستوریزه پاک (سهامی عام)

قابل توجه: مراکز تولیدی وبازرگانان

نماینده کارخانجات تولیدی از اروپا جهت بازار یابی وتعیین نمایندگی به تهران میاید. علاقمندان میتوانند با هتل هما (شرایتون سابق) با آقای سالیس از تاریخ دوم اسفند لغایت چهاردهم اسفند ویا با تلفن ۶۸۳۶۶۰ تماس حاصل نمایند.

کارخانجات مواد غذائی سفره

از شهرستانها نماینده پخش میپذیرد ۶۸۳۴۵۳_۶۸۳۴۵۶

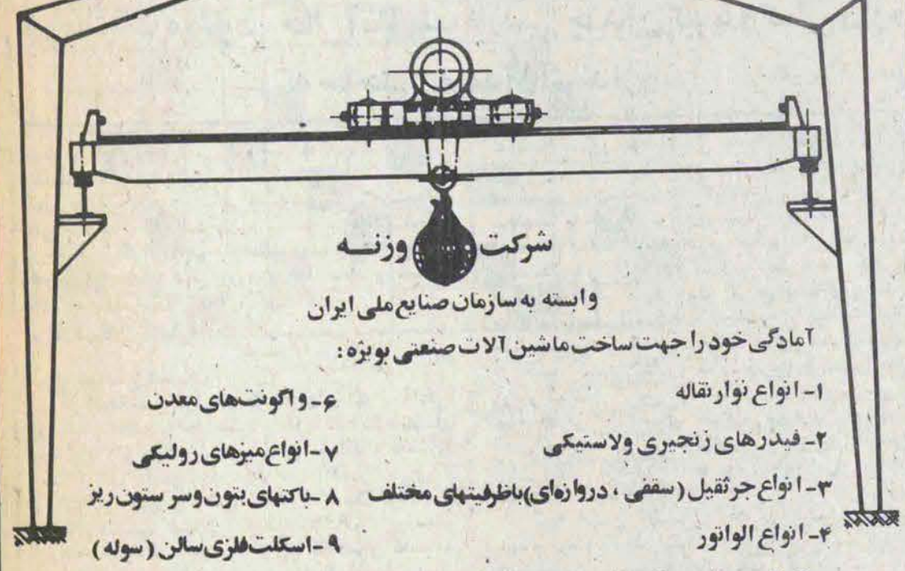

شرکت وزنه

وابسته به سازمان صنایع ملی ایران

آمادگی خود را جهت ساخت ماشین آلات صنعتی بویژه:

۱- انواع نوار نقاله
۲- فیدرهای زنجیری ولاستیکی
۳- انواع جرثقیل (سقفی، دروازه‌ای) باظرفیتهای مختلف
۴- انواع الوانور
۵- آسانسور: بار، مصالح کش و نفربرجهت کارهای ساختمانی
۶- واگونت‌های معدن
۷- انواع میزهای رولیکی
۸- باکتهای بتون وسر ستون ریز
۹- اسکلت فلزی سالن (سوله)
۱۰- تولیدات فلزی متفرقه

وهمچنین محاسبه وارائه طرحهای صنعتی وکشاورزی اعلام میدارد.

دفترمرکزی: تهران - خیابان آزادی - شماره ۶۴۶ تلفن: ۴-۹۵۰۰۸۱ تلکس: ۵۰۸۸

کارخانه: کیلومتر ۱۳ جاده مخصوص کرج بالاتر از ایران ناسیونال

آدرس نمایندگیها:

شیراز: شرکت پارس ماشین خیابان صاحب دیوان پلاک ۳۳ آقای کسرائیان تلفن: ۳۵۲۶۶

اصفهان: پروناماشین خیابان انوشیروان جنب بانک پارس تلفن ۳۲۹۳۲

کرمان: سازمان بنوماتیک آقای هنرمندراد تلفن ۵۱۰۶

مشهد: سازمان مهدشت خیابان تهران جنب کوچه گلچین شماره ۸۳۱ تلفن ۲۵۷۲۸

اهواز: آقای شریف احمدیان خیابان ۲۴ متری خیابان نشاط شماره ۳

مدخل

زبان و فرهنگ تبلور نیاز انسان است برای زنده‌بودن و خلق‌کردن ویافتن مفهوم زندگی در جمع و در تنهائی. آگاهی انسان حاصل اجتماعی ـ بودن اوست، در عین‌اینکه تنهائی، بُعدلازم زندگی‌کردن در جمع است. استعدادها و منابع درونی افراد که در قالب خلاقیتها شکوفا میشود، تنها در رابطه با جمع است که نیروی دوباره‌میگیرد. به سخن دیگر، یک اثر در تولد در جمع و در شریک شدن با جمع، نطفه تولد دوباره خود را می‌بندد. بدین‌ترتیب است که شرکت‌دادن خلق یک اثر با جمع، جزء تعریف هنر و هنرمند میباشد. منابع درونی شخصی در آمیزش با جمع و کنارگرفتن ازجمع وته‌نشین کردن اندوخته‌های روابط است که درصیرورت تشدید خلاقیت می‌افتد.

بدین‌ترتیب، حضور آزادی و شریک‌شدن خلاقیتهای فردی در اجتماع، مالاً زمینه رشد فرهنگی و اجتماعی را آماده میکند. اگر هنرمندی بدلیل وجود جو ترس و سانسور در جامعه، نتواند با اجتماع درآمیزد و خلق کند و شریک شود، منابع درونی وی روبخشکی خواهد گذاشت. زیرا سیرطبیعی خلاقیت در احساس آزادی کار است و اگر این‌آزادی گرفته شود، شخص تنها مدت‌زمان محدودی، توانائی جوشش و زنده‌نگاهداشتن منابع درونی خویش را خواهد داشت. سپس به‌جهت نبودن روابط آزاد اجتماعی، یعنی عدم زمینه‌ی عینی شراکت منابع درونی برای رشد اجتماعی وفرهنگی، ناامیدومایوس میشود. و این احساسات خود بهترین عامل برای خشکاندن الهام‌ها و خلاقیت‌ها و نیروها میباشد.

بدینسان جواجتماعی بسته‌ی انحصارگران، هدفش ایجاد زمینه برای تحقیر و تضعیف فرهنگ خلاق جامعه است. این طرزفکر با اصول فاشیسم سازگار است. زیرا تاریخ نشان میدهد که استبداد هنری در کنار استبداد سیاسی برای ادامه‌ی حیات فاشیسم ضروری است. اما، سیستم‌های بسته‌ی انحصارگربه عبث گمان دارند که میتوان خلاقیت هنری را عقیم کرد.

این رسالت عاشقان آزادی‌اندیشه و هنر است که برای زنده‌نگاهداشتن فرهنگ خلاق اجتماع، با استفاده انحصارطلبانه از شبکه‌های ارتباطی، که آزادی آنها دستآورد انقلاب ماست، مبارزه کنند. در غیراینصورت، زور ریشه میگیرد و زندگی اجتماعی در قالب وسواس‌ها و تکرارها و ناله‌ها و ابتذال، بیمار میشود.

گشایش این صفحه برای دوستداران ادبیات و هنر، کوششی است در راه زنده‌نگاهداشتن و همچنین احیاء فرهنگ ایران مسلمان. و دعوتی است برای شرکت و رشد و خلاقیت خوانندگان.

و بقول نیما:

این صدای دل افسردگان است،
نه زبان پی‌نام خیزان،
گوی در دل نگیرد کسش هیچ.
ما که در این جهانیم سوزان،
حرف خود را بگیریم دنبال.

هاری کالاهان — شیکاگو ۱۹۵۰

سرود سواران

این مملکت که از آسیای دور بتاخت آمده،
وهمچون سیلابی بر دریای سفید درانشده،
از آن ماست.

مچ‌ها غرق خون، دندانها کلید شده، پاها برهنه،
وخاک که به قالی ابریشمین می‌ماند.
این دوزخ، این بهشت، از آن ماست

بسته باد درهای بیگانه وهرگز باز مباد.
نابود کنید بردگی انسان را برای انسان.
این دعوت ماست.

همچون درختی تنها و آزاد زیستن،
وهمچون جنگلی برادرانه،
این حسرت ماست.

از کتاب آخرین شعرهای ناظم حکمت

● نقدی برکتاب تازه شاهرخ مسکوب "در کوی دوست"

"درحاشیه کوی دوست"

بهاءالدین خرمشاهی

در کوی دوست (۱) کتابی است فلسفی ـ عرفانی ادبی که خلاصه‌ای از محتویات آن طبق نص خود نویسنده از این قرار است:

"واما رام‌این رساله سیر وسلوکی است از تاریکی به‌نور و به‌تاریکی، از ناتمامی به‌تمامی‌وبه‌ناتمامی و از انسان به خدا و به انسان، از دوست به دوست! در آغاز سخن از آفرینش روشنائی و روشنان جهان، جام و باده و خرابات و پیرمغان است، پس از آن فصلی است در گرایش مرید به مراد، در گرایش ما به حافظ و او به پیرمغان در آرزو گریختن‌ودر خود ایستادن. آنگاه عشق می‌آید که انگیزه هستی‌واز جانمایه وجود و عدم است. هم در سرای طبیعت بودن‌و آن را شیفته‌وار به جان آزمودن و هم راهی به "مابعد" یافتن سخن فصل دیگرست. سپس تاملی است در اخلاق انسانی که به جهان روشنی میبخشد و تاملی در انسان اجتماعی که با وجود دلبستگی به زندگی با دیگران، در دام حادثه اجتماعی فرو نمیماند و به آن سوتر پرواز میکند. در پایان آفرینش شاعرانه می‌آید: سلوکی درونی که در شعر هستی میپذیرد و بیرونی میشود. در اینجا گفتگوئی است در فرا گذشتن از خود برای فرارسیدن به خویشتن، از خود برسکفتن و به دوست در رسیدن، از خود سفر کردن و به سوی کوی دوست پریدن!

بدین‌منوال این رساله سیری است از آفرینشی الهی به آفرینش شاعرانه." (ص۱۰).

بنده داعیه نقدنویسی بر این کتاب را ندارم. البته بجای "داعیه" میتوان گذاشت "صلاحیت" یا "جرات".

اما چون این کتاب را کوشش جدی جدیدی در رهیافت‌به گوشه‌های نکاویده شعر و شخصیت حافظ میدانم، دریغم می‌آید خاموش بمانم، نیز تشویشی دارم که مبادا این کتاب تحت‌الشعاع بحثهای مسائل مهم روزمره اجتماعی قرار گیرد و حدیثش فراموش شود. باری سخن درست بگویم نمیتوانم‌دید ـ

که می‌خورند حریفان و من نظاره کنم

این را هم بیفزایم که طرح سنجیده‌ای برای نقد یا معرفی این کتاب ندارم و صرفا" یادداشتهائی را که هنگام خواندن در کوی‌دوست، در حاشیه صفحات یا ذهن خویش قلم‌انداز کرده‌ام، با اندکی ترتیب در اینجا می‌آورم.

نخستین برداشت به‌هنگام خواندن پیشگفتار وفصل‌اول:

مسکوب به سعادت همسخنی با حافظ نایل شده است. وارد مدار اندیشه حافظ شده‌است. گاه تصور میکنی حافظ به وجد آمده‌است و قلم را از دست مسکوب گرفته است و غزلی منثور نگاشته است. اگر تحسین آفرینش شاعرانه(ی‌حافظ) است و طبق قول نویسنده که گفته بود: "این رساله سیری است از آفرینشی الهی (بیشتر در فصل اول) به آفرینشی شاعرانه"، این فصل تکمله‌وفای این عهدست و به آفرینش شاعرانه میپردازد.

نثر مسکوب:

گویی یکی از مشکلات آقای مسکوب در این کتاب وسواس نثر وشیوه‌نگارش‌است. مبالغه‌در زیبانویسی‌اش هم دلیل بر این و ناشی از وجود همین مشکل است. یعنی سرانجام ناگزیر شده‌است ظرافت و زیبائی ظاهری را پرده‌پوش اشکالات برطرف نشده باطنی نثرش (یعنی در واقع نگرشش به نثر؟) بگرداند. به نظر بنده نثر آقای مسکوب در جنب هنرهائی که دارد، از دو هنر فصاحت و ایجاز کمتر بهره‌مندست. این دو عیب که خود میتواند یک عیب شمرده شود، ناشی از نازک‌کاریهای بیش‌ازحد و هنرنمائی غیرلازم است. اطنابهای زیبا و بیجایی (بیشتر از همه در فصل دوم و کمتر از همه در فصل پنجم) کتاب هست که ممکن است نویسنده یا بعضی از خوانندگان گمان کنند صرف شاعرانگی آنها برای موجه نمودنشان کافی است. حال‌آنکه آقای مسکوب به چنین شبکه اندیشیهای هنری (به نظر واقعی من: غیرهنری) حاجت ندارد. و حاجت مشاطه نیست روی دلارام را. توجه بیش از حد به ظرافت‌پردازی همانا قرینه وسواس شیک‌پوشی است، که اگر خیلی بالا بگیرد به مناعت و توازن روح صدمه میزند، ولی ظاهرا" جاذبه کاذبی دارد.

زیبانویسی افراطی اگر عیب و ایراد اصلی نداشت بیضرر بود. ولی ضررش علی‌الاصول در این است که معمولا" فقر معنا یاضعف منطق را از چشم نویسنده و نیز خواننده مستور میدارد. و بیجهت باعث دلخوشی میشود. چنانکه خطاطان قدیم هم چه بسا فریفته‌خوشی خط و خال خط خویش میشدند و آن را به جای کمالات دیگر و حتی کافی از آنها میگرفتند. دیگر آنکه اگر خواننده‌ای همان حال و حالت نازک‌طبعانه نویسنده را نداشته‌باشد، خسته میشود و حضور ذهنش را از دست میدهد و بی‌اختیار نتیجه میگیرد که با حرفها و مسائل جدی روبرو نیست. پس از انتشار سوگ‌سیاوش یکی از صاحبنظران با امضای مستعار مهرداد رهسپار، آقای مسکوب را از لغزشگاههای "وادی لغزان زبان زیبا" برحذر داشته بود (کتاب امروز، شماره بهار ۵۲، ص۶۰ـ۶۱).

گویا ایشان حکمتی را که در هشدار رهسپار نهفته بود، به جد نگرفته و شاید آن را به هنرنشناسی نویسنده مقاله حمل کرده‌است. باری در کوی دوست هم کما بیش مانند سوگ‌سیاوش (که مولف گفته است آن را به شکل گل لوتوس طرح کرده است ... همانجا) تعهدی برای تحمیل و رعایت طرحی از پیش اندیشیده و نوعی تشبه به غزلهای دیوان حافظ که خود به باغچه‌ها و باغهای تودرتو و صورتهای فلکی تشبیه شده، که گویی نقاش و هندسه سنجیده‌ای دارند، احساس میشود. این‌ها همه لزوم مالایلزم است. شک نیست که هر کتاب پیش از تالیف و در ذهن مولف طرحی دارد و باید داشته باشد، ولی ترکیب و تقطیع این طرح بیشتر بر معناست تا صورت. چنانکه راقم این سطور هم برای نوشتن این یادداشت بیشتر نگران این بود که این معانی شکسته بسته را چگونه طرح کند تاآنکه مثلا" این طرح شکسته بسته را چگونه معنا کند و با چه گل وگیاهی شباهت دهد.

بنده ساده‌دلانه تصور میکنم تعهدی که‌مولف دارد ایفای عهد امانت معناست و لازم نیست به هیچ صورت خاصی ملتزم باشد. در کار تحقیقی حداکثر هنری که نویسنده میتواند به خرج دهد یا انتظاری که خواننده میتواند از نویسنده داشته‌باشد بلاغت و فصاحت یا ساده‌تر: سلامت نثرست، بطوریکه نحو و جملات روشن و هادی معنا باشد و لفظ به معنا سبقت نگیرد. همیشه رنگ‌آمیزی بهتر از بیرنگی نیست. درهنرهای دیگر هم همینطور است. عامه بینماروها تصور میکنند فیلم رنگی ـ مخصوصاً هرچه رنگها به رنگهای واقعی نزدیکتر باشد ـ ضرورتاً و بداهتاً از فیلم سیاه‌وسفید بهتر است. حال‌آنکه این حکم اطلاق و اعتبار ندارد. و بسیاری از کارگردانان و فیلمسازان صاحبنظر برای پرهیز از مغلطه رنگ و برای اینکه فکر بیش از حد تحت‌الشعاع چشم قرار نگیرد و بیننده با دیدن رنگهای مانوس، گرفتار غفلت مأنوس نشود، سیاه و سفید را رساتر ودقیقتر می‌دانند. خلاصه به قول حافظ: مبین به سیب زنخدان که چاه در راه است.

در اکثر موارد، یعنی در مقاله‌نویسی‌وکارهای تحقیقی نثری خوب است که خیلی خوب نباشد. نثر تحقیقی باید متین و مستدل و متعارف و روشن و روان و خالی از هیجانات و احساسات مبالغه‌آمیز شاعرانه یا غیرشاعرانه و خالی از شکی و شیطنت و سراپا غرق انجام‌وظیفه‌اش که همانا رساندن پیام و پختن و پروردن محتواست باشد. ولی ضمنا سادگی تصنعی و محدودیت واژگان را هم توصیه نمی‌کنم چرا که غنا و دقت واژگان، لازمه غنا و دقت بیان است و ضمناً ضرورت ندارد که هر فکر پیچیده و دقیقی، صرفاً برای رفاه‌حال خوانندگان سهل و ساده و راحت‌الحلقوم شود. منظور از نثر بی‌پیرایه ولی کاری و نیرومند، نثر کسانی است نظیر عبدالله‌مستوفی، پورداود، فروغی، فروزانفر، اقبال‌آشتیانی، ملک‌الشعرابهار، مینوی، کتابادی، فرزان، همائی، محقق، مطهری، زریاب‌خوئی، خانلری، حمیدعنایت ـ که یکی از سنجیده‌ترین و بقاعده‌ترین نثرهای تحقیقی ـ تالیفی معاصر است، و منوچهر بزرگمهر، احسان طبری، مصطفی رحیمی، داریوش آشوری، رضا داوری، نجف ـ دریابندری، محمدعلی اسلامی، محمدرضاباطنی، زرین‌کوب در نیمی از آثارش (چه نیمه دیگر گرفتار همین اشکال شاعرانه نویسی است) محمودصناعی، فؤادروحانی، ابوالحسن‌نجفی، نیز خود مسکوب (بیشتر در مقدمه‌ای بررستم و اسفندیار) و نثر تحقیقی یا مقاله‌ای آل‌احمد، ابوالقاسم پاینده و دکتر علی‌شریعتی را با آنکه کبرا و شیواست از این ردیف مستثنی می‌کنم چون پراز احساسات شدید و احوال شخصیه و ارجوزه و رجز و اطناب و خروج از موضوع است و نمیدانم زبان فارسی چه خاصیتی دارد که اگر بخواهد بلند و باریک شود و چابکانه از عهده بیان معانی نازک برآید بی‌اختیار شاعرانه و رمانتیک میشود. حال آنکه شعر فارسی چندان‌کبریا و کمال دارد که حاجتی به امداد نثر ندارد. شاید هم همین سیطره و سنگینی سایه شعر برنثر بوده است که نگذاشته است نثر راه مستقل و مستقیم‌خود را طی کند. ناخودآگاه قومی‌ما با شعر خوگرست و شعر را مثل اعلای فصاحت می‌داند و درجای خود محقق است که بیشترین و بهترین نمونه‌های فصیح زبان‌فارسی در شعر است. بسیاری از امکانات و الگوها و مایه‌ها و توانشهای بیانی فارسی در شعر و با شعر بکار رفته و قوام یافته است و اصولا زبان شعرما کارکرده‌تر و کاری‌تر است و لذا نثر که بی‌توجه و بی‌تجربه مانده هنوز هم چاره‌ای جز تقلید از شعر و تقرب به شعر ندارد.

نثر پاکیزه و درست و عادی به قول سعدی به منزلهٔ دست‌راست است" و راست را زینت راستی تمام است" و به خاتم و خاتم‌کاری نیازی ندارد.

در وصف ایجاز، کارم به اطناب کشید. از این پرگوئیها ـ که همداش هم متوجه آثار مسکوب نبود ـ نتیجه نگیرید که لابد نثر در کوی دوست نثر بدی است. بلکه برعکس خیلی‌هم خوب است. و چنانکه گفتم اشکالش هم در همین است و بنده کژطبع، مدعی و بلکه معتقدم که اصولا نثر خیلی ـ خوب خیلی هم خوب نیست.

باری نمونه نثرخوب در آثار مسکوب و این اثرش بسیار است. ولی نمونه‌هائی از نثرهای غیرخوبش می‌خواهم ارائه کنم،اما پس از این‌توضیح که همین نمونه‌های بد هم نثرهای خوبی هستند ولی وقتی که در متن کتاب بخوانیدشان می‌بینید که بیجا و بیمورد افتاده‌اند چرا که باصطلاح درغیرما‌وضع‌له بکار رفته‌اند. باری نمونه‌های زیر را ملاحظه کنید و دنباله هریک را در خود کتاب بگیرید:

" ستاره راهنمای من اکنون در خلوت خاک است. او به رنگ روشنائی و راستی، به رنگ ارغوانی طلوع و غروب و به سپیدی نیمروز است. آتش دل او چون درباغ عالم بتابد کوههای کبود بر دشتهای مواج می‌آرمند و دشتها تا ساحل دریای سبز می‌خزند و دریا پیاپی به زمین دست می‌ساید و آسمان فرود می‌آید تا دریای متلاطم را در کهواره سینه‌اش بخواباند. طبیعت با پرندگان سحرخیزش مثل سپیده صبح در من میروید. صبح خاطره دوست را بیدار میکند و به دست باد می‌سپاردو باد بذرها را می‌افشاند و زمزمه خاموش علفهای بیتاب در گوشم جوانه میزند. بهار از باد پائیز در تن سبزش‌می‌لرزد و بالهای خزان در انتظار بهارنیامده نجواکنان می‌خشکند و می‌ریزند. دل این آواره‌غصه‌دار است و دانه‌های باران مثل ستاره‌های سرد بخاک میافتند و خاک ستاره‌ها را می‌نوشد و ستاره‌های برهنه، که از راههای دراز می‌آیند، روشنی چشم خاک تاریکند. و چشمهای سیاه آن آهوی وحشی صحرای دور روشنی دل من است..." (ص ۵۷ ـ ۵۸) و صفحات قبل و بعدش و اصولا تمامی فصل "پیرگلرنگ من.." (از ص ۴۷ تا ۷۵). نمونه دیگر:

"... طبیعت خانه و نظرگاه من نیست وانگار هرگز در کهواره خاک نخواهم خفت. پرسه بی‌خیال ابر بهار و بازیگوشی باد سبکبال و آوارگی پرندگان درکوچه‌های خلوت را نمی‌بینم، شکوه صبور کوه در سینه آسمان نمی‌آرمد، زلال جویبار در دامن کوه نمی‌دود و زمزمه سبز کشتزار در نوازش نسیم شنیده نمی‌شود. زمین نفس نمی‌کشد و تپش قلب خورشید روشنی روح و بینائی چشم نیست.." (ص ۸۰).

نیز این قطعه با تصاویر و تعابیری بس نازک و زیبا اما متاسفانه همانقدر بیجا:

" شب کشور خاموشی و خواب است. همراه با گرگ و میش غروب، غفلت بیدار میشود. باد مثل حیوانی زخم‌دیده زوزه‌کشان در بیغوله‌های تاریکی می‌خزد و خورشید چون سنگی در چاه افتاده فراموش و تنهاست. صدای قدمهای روز نمی‌آید رخوتی به سنگینی چرت گوسفندان سیر و به آهستگی سایه نزدیک میشود. خواب‌سررسیده است. ازپنجه‌های پا بالا می‌آید. مثل تراویدن شب از دانه مشرق و برامدن آب در مرداب، بالا می‌آید. و بدن لخت و بیحال چون زخمی آماس کرده رها میشود تا دیگر چشمهای بسته نبینند و گوشهای آزرده نشنوند. در شب چاره‌اندیشی که از بس در فکر روز مباداست، هم‌اکنون را از دست داده، خواب روی سینه سنگینی میکند و مرا در رودخانه ظلمت فرو می‌برد. شب چون زندانی در اعماق زمین بسته و بی‌روزن است قیری‌سفت و ماسیده، بن‌بستی ناآشنا و تنهاست که در کابوسهایش گرگها کمین کرده‌اند، علفها زیربار تاریکی خمیده و دانه‌ها از ترس در دل خاک خزیده‌اند و ظلمت‌مثل ظلم ـ سنگینتر از سرب و ناخوشتر از مردار ـ روی خاک افتاده است.." (ص ۹۱) در این نمونه‌ها، و در سراسر کتاب، فصاحت بیشتر رعایت شده‌است تا بلاغت. اما نمونه‌هائی که هم فصیح باشد هم بلیغ در کتاب کم نیست که در آنها غلبه و اصالت با محتواست و فکری فلسفی یا عرفانی یا تاریخی ـ ادبی مطرح شده و بخوبی پخته و پرورده شده است. تمامی پیشگفتار و فصل اول و پنجم از این قبیل است. نیز بالخصوص صفحات: ۱۷، ۱۸، ۱۹، ۲۰، ۲۲، ۲۳، ۲۸، ۲۹، ۳۸، ۴۱، ۴۲، ۴۹، ۸۸، ۹۰، ۹۸، ۹۹، ۱۰۸، ۱۱۳، ۱۱۵، ۱۲۷، ۱۳۳، ۱۴۵، ۱۴۶، ۱۴۹، ۱۸۲، ۱۸۳. اما یکی از مشخصه‌های نثر ساده و سالم و یکدست که شرحش گذشت این است که دستخوش افراط و تفریط هنری نمیشود و نمونهٔ خوب باید نمیتوان ازش بیرون کشید.

مدیحه سرایی حافظ:

مولف محترم در اواخر فصل "نوکر سرای طبیعت" بحث دقیق و مفیدی در توجیه مدحتگری حافظ پیش کشیده‌است:

"... درست به خلاف منوچهری فرد اجتماعی را به انسان جهانی بدل میکند. میدانیم که او کمتر از موقع اجتماعی ممدوحان خود، امیر و وزیر و حاکم و فلان و بهمان نام میبرد بلکه از آنها بیشتر در مقام یار، محبوب، دوست و شاه‌خوبان و... سخن میگوید مثلا، در تهنیت بازگشت شاه شجاع به شیراز او را نه شهریای با خصال آنچنانی بلکه "خسرو شیرین، نگار، آهوی مشکین و دوست" مینامد (یانویس: سحرم دولت بیدار ببالین آمد گفت برخیر که خسرو شیرین آمد... همچنین نگاه کنید به: غنی، "بحث در آثار و افکار و احوال حافظ"ص۲۴۲.) بدینگونه، اگر منوچهری هر کسی را در تنگنائی اجتماعی مینهد تا از وی سخن گوید در اندیشهٔ حافظ بیش از کلام تنگنا گشوده شده است. با این تمهید که او پایگاه ممدوح را ندیده میگیرد و از وی چون معشوقی یاد میکند، شعر جزئی، شعری که به سبب حادثه‌ای یا برای خاطر کسی سروده شده، بدل به‌شعرکلی میشود. (ص ۱۸۰) ... تا آنجا که شاعر گوهر انسانی وکلی ممدوح را می‌بیند نه مقام اجتماعی وجزئی او را. (ص ۱۸۲).

بنده هنگام خواندن کتاب، در حاشیهٔ همین صفحه نوشته بودم: حافظ کار خوبی نمیکند که از ممدوح‌معشوق میسازد بما آندو را همانند میگیرد، همان کار فرخی و منوچهری بهترست، توجیه آقای مسکوب ناموجه است‌مخصوصا" با توجه به قطعهٔ سعدی:

سخن عشق حرامست بر آن بیهده‌گوی
که چو ده بیت غزل گفت مدیح آغازد
جبذا همت سعدی و سخن گفتن او
که ز معشوق به ممدوح نمی‌پردازد
(کلیات، تصحیح‌فروغی، امیرکبیر، ص۶۶۳)

ملاحظه میکنید که سعدی هم در آمیختن مدح و غزل را ناخوش میشمارد و از آن بنر پرداختن از معشوق به ممدوح را. ولی در هر حال این کاری است که هم خودش وهم حافظ هر دو بارها مرتکب شده‌اند و از آن گذشته میتوان گفت اقرار سعدی در حق خودش نافذاست‌وتعهدی برای حافظ ایجاد نمیکند، که درست است. باید دید آیا وجه دیگری میتوان یافت.

اشکال توجیه آقای مسکوب این است که باید به ضرب زور بر قامت ناساز آدمهایی که نیمه‌کاره یعنی همهٔ ممدوحان حافظ (شاه‌شیخ‌ابواسحاق، برهان‌الدین فتح‌الله وزیر مبارزالدین، حاجی‌قوام‌الدین‌حسن، قوام‌الدین‌محمدصاحب عیار، شاه شجاع و شاه محمود، فرزندان امیرمبارزالدین؛ و سلطان اویس و سلطان‌زین‌العابدین: فرزندان شاه شجاع؛ و شاه یحیی و شاه منصور: برادرزادگان شاه شجاع و دیگران‌ـ برای فهرست کامل،غنی، همان اثر.) خلعت انسان کامل بپوشاند. باری این بی‌ذوقی را نمیتوان بآسانی به حافظ نسبت داد که همواره یک مشت امیر و امیرزاده را، که وصف فجایع و جرایم اعمال اغلبشان در همان اثر از دکتر غنی آمده‌است، عاشقانه بستاید.

توجیه من در این مورد این است که حافظ اعم از اینکه ارزش ممدوحانش را بالا بداند یا نه، ارزش شعر را والا میداند، و وقتی که به ضرورت وظیفه‌گری یا ضعفهای انسانی دیگر، ناگزیر از درج نام یکی از اینان یا مخاطب ساختن او میشود، نمیتواند سطح سخنش را پایین بیاورد. چنانکه مسلم است، و از غزلیات عاشقانهٔ آزاد و بی‌مدحش بر میآید، حافظ اهل صنعتگری و سخنوری است. قصایدش هم صلابت وفخامت قصیده‌سرایان حرفه‌ای چیره‌دست صنعتگر را دارد، پس استبعادی ندارد همانطور که برای صنعت شاعری به اندازهٔ هنر شاعری ارزش قائل است‌کافی است که به صنایع گوناگون و فراوان شعرش‌بیندیشید برای مدیحه‌های قصیده‌وارهم‌به‌اندازه‌تغزل‌عاشقانه‌عارفانه مایه بگذارد. و چون اصولا" ذهن تغزلی دارد و دسترس‌ترین و شایعترین مضامین سخنش عاشقانه‌است، در مدح هم‌ـ مخصوصا" با توجه به

گاه تصورمیکنی حافظ به‌وجد آمده‌است وقلم را ازدست مسکوب گرفته است

نمیدانم زبان فارسی چه خاصیتی دارد که اگربخواهد بلندوباریک شود و چابکانه ازعهده بیان معانی نازک برآید بی‌اختیارشاعرانه ورمانتیک میشود، حال آنکه شعرفارسی چندان کبریا وکمال دارد که حاجتی به‌امداد نثرندارد

نمونه بدهم متضمن این معناست که این غزل ـ اندیشیها در، در کوی دوست کمیاب است. البته قبول دارم که صرف شاعرانه نوشتن یا اندیشیدن کافی نیست، گاه حتی لازم نیست. اما در سخن از حافظ و اگر بخواهی حافظانه بیندیشی، بی‌آنکه بخواهی و قصد و عمد بورزی کلامت انحنا و اشتعال شاعرانه یافته است. به قول مولانا:

ترسم ای فصاد چون فصدم کنی
نیشتر را بر رگ لیلی زنی

پس از خواندن فصل دوم

از طلیعه کتاب برمی‌آمد که حرفهای بکر و باریکی در باب حافظ خواهیم شنید. نویسنده در فصل اول جربزه و جوهر بسیاری نشان میدهد و تفسیری دست اول و مجتهدانه، هر چند تفسیر به رای، از عوالم فکری و ذهنی حافظ به دست میدهد و حرفهای فلسفی عرفانی ظریفی که غالبا" بر مدار ابیات میگردند، میزند. تا چنانکه‌میتوان گفت به سعادت همسخنی با حافظ نایل شده‌است. ولی فصل دوم (پیرگلرنگ من ...) افت شدیدی دارد. هوا گرفت زمانی ولی ... دیگر از آنهمه سیلان‌معنی‌که در فصل اول بود فقط سیلابه الفاظ مانده‌است و خواننده نفسش را که فصل اول از هیجان و هول آنهمه هنر و هوشیاری در سینه حبس کرده‌بود، در این فصل بسان آهی سرد رها میکند.

و پس از اتمام کتاب:

فصل سوم (عالمی دیگر...) با همه افت و خیزهایی که دارد سرانجام و در مجموع موفق است در اینکه به مدد تعابیر و تشابیه بسیار، تصاویری از کار و بار عشق زمینی وآسمانی حافظ یا حافظ‌وار ارائه کند. و این نکته کانونی آن است: "عشق حافظ ناسوتی، الهی ـ انسانی وآسمان‌زمینی است انسان و خدا هم عاشق و هم معشوقند" (ص۹۸). فصل چهارم (توکر سرای طبیعت...) فصل خوب و قابل‌توجهی است. به نکته‌ای از آن درباره مدح مفصلتر خواهم پرداخت. فصل پنجم (بصدق‌کوش.) به گمان من دقیقترین و سنجیده‌ترین فصل کتاب است. فصل آخر (کس چو حافظ ...) در تفسیر و

درصفحه۹

از صفحه ۸

"درحاشیه کوی دوست"

این حقیقت که ارزش چندانی برای ممدوح خود قائل نیست (۴) (درست برخلاف نظر آقای مسکوب) لازم نمی‌بیند خلاف طبع و طبیعت خود عمل کند.

کاش تبصره‌ای که ایشان در ذیل همین موضوع، در حاشیهٔ ص ۱۸۳ آورده‌اند: "... گاه حافظ شیوهٔ دیگری نیز در پیش میگیرد: غزلی با انگیزه‌های شاعرانه تا پایان سروده میشود، و آنگاه شاعر گریزی میزند و به قصدی نام ممدوح را به آن وصله میکند. در این حال پیوند مقطع غزل با تمامی آن ساختگی مینماید. برای نمونه غزلهای ۱۱- ۴۸- ۴۹- ۱۱۲- ۱۳۰-۳۴۵ (در دیوان حافظ به تصحیح قزوینی- غنی) دیده شود." در متن بود. اتفاقاً این توجیه ایشان با آنچه بنده عرض‌کردم بیشتر جور در می‌آید. یعنی حافظ بیت تخلص را که استراحتگاه شاعر و مخصوص ذکر تخلص و احوال خیلی شخصی و غالباً" محل مناسبی برای لافگزاف‌زدن هنری و مفاخره و این قبیل مسائل است و پیوند معنوی با غزل ندارد و از فضای کلی آن جداست، مثل روغن چراغ ریخته خرج این امامزاده‌ها میکنند نمونه‌ای بیاورم: در غزل شماره ۱۰۱ که از این نظر مورد اشارهٔ آقای مسکوب هم هست

با این مطلع: ساقی به نور باده بر افروز جام ما
مطرب بگو که کار جهان شد به کام ما

تخلص مدحیه‌اش که هیچ ربطی به سایر ابیات غزل ندارد این است:

دریای اخضر فلک و کشتی هلال
هستند غرق نعمت حاجی قوام ما

حافظ که حبفش می‌آید غزلی به این بلندی را به خاطر حاجی‌قوام حرام کند اولاً" اسم او را با وصلهٔ نارنگ به غزل می‌چسباند ثانیاً" طنز و ترفندهای باریک و ناپیدایی هم در آن بکار میزند: میگوید دریای اخضر فلک یعنی بجای ازرق میگوید اخضر (بگذریم که در قدیم تسمیهٔ رنگهای سبز و آبی را خلط میکردند) بعد بجای مثلاً" زورق هلال "میگوید "کشتی هلال" بعد هم میگوید دریا غرق است. گویی از مجموع این مبالغه و مواضعهٔ آشکار، میخواهد رندانه فاصلهٔ بیشتری با ممدوح که از آوردن نامش ناگزیر شده بگیرد.

عرفان:

عرفان حافظ، عرفان نظری پیچیده مکتب ابن‌العربی و پیروان اوست، نه عرفان سادهٔ سوته دلانهٔ تا قرن پنجم ششم. و غزلهای عرشی و سایر ترشیات غزلهای عرفانی او را بی توغل در این شاخه از عرفان که سخت با حکمت و کلام آمیخته است نمیتوان فهم کرد. اما چیزی که مایهٔ اعجاب و حتی تعجب بنده شد این است که آقای مسکوب ذوق و ذهن عرفانی و عرفانی‌اندیش بسیار حساسی دارد:

"مثلاً" در آفرینش انسان- مثل قطره‌ای از دریا- از خدا جدا میشود. اما تا جدا نشده است در اوست و به خدائی او آگاه نیست. برای آنکه پرتوی خورشید را ببیندیشد و مشاهده کند نخست باید از سرچشمهٔ خود جدا شود و گرنه در آن غرق است، خود را از چشمهٔ نورتمیز نمیدهد تا انسان درخداست به خودی خود نیست. نمیتواند دارای خودآگاهی باشد پس ناگزیر به خویشتن نابودهٔ خود نیز آگاه نیست. بدینسان آفرینشی که انسان را از خدا جدا میکند او را به خدا و خود پیوند میدهد. از جانبی دیگر خدای عارفان در آدمی است و او چون به خود برسد به خدا دست یافته است. پس آنگاه که انسان از خدا جدا میشود هم آنگاه است که به او می‌پیوندد. بیگانگی و یگانگی لحظه‌ای واحد و "این همان" است. اندیشه اگر از خدا آغاز کند به انسان میرسد که بی‌تصور خدا دریافتنی نیست و اگر از جهان آفریده- که جلوه‌ای است از روی خدا- آغاز کند به آفریدگار میرسد که بی‌انسان دریافتنی نیست، زیرا پیش از هر چیز دریافت خود مفهومی انسانی است و اگر دریافت‌کننده‌ای نباشد، پیوند جهان با خدا و انسان گسسته میماند و در این حال جهان مادهٔ خام و بی‌معنائی بیش نیست که وجودش چون عدم است" (ص۴۹)

بخشی که نقل شد شباهت بسیاری تا حد توارد با بعضی نظریه‌های شیخ‌اکبرمحیی‌الدین‌ابن‌العربی دارد و چنانکه پیداست تفسیر رمزهای عرفانی‌ای چون حدیث معروف "کنت کنزاً" مخفیاً" و آیهٔ "انا- لله و انا الیه راجعون" و حدیث "من‌عرف نفسه" از آن لایح است. نیز تفسیر دلنشینی از "خلق‌الله آدم علی صورته" در نیمه اول ص ۱۷ آمده‌است و تفسیری از "انا عرضنا الامانه..."

در نیمه دوم همان صفحه.

اما اینکه درص۶۳ می‌خوانیم: "وحدت‌وجود در خانهٔ وجودی واحد ماوی می‌گزیند." به نظر بنده چندان معنای محصّلی ندارد، چه وحدت وجود وضع است نه موضوع، یعنی وحدت وجود، وجودی بالا- استقلال و در خارج ندارد.

و نیز اینکه در ص۲۴۶ نوشته‌اند: "این است که گفته‌اند جهان خانهٔ خواب و سرزمین فراق و مقام- غیب است" تا آنجا که بنده می‌دانم و فرهنگهای اصطلاحات عرفانی هم حاکیست جهان مقام غیب نیست. اگر گفته بودند "مقام غیبت" بازیک چیزی بود.

اینک تعبیر و تفسیر درست وپذیرفتنی دیگری از رمز "لکی اعرف" که باز رایحه تعابیر ابن‌عربی را دارد: "اما در میان همه موجودات این هستی، نفس او فقط درانسان دمیده شد. پس او برای آنکه خود را بنگرد مشتاق هستی من است که اینک هستم." ما به او محتاج بودیم او به‌ما مشتاق بود" اما اشتیاق او به ما برای تماشای روی خود است. چون آفریدهٔ آئینه‌ای است که آفریدگار خود را در آن می‌نگرد. پس او چون خود را می‌خواست مرا آورد. من عاشق پادشاهی جهانداری بی‌نیازم که زیباست و زیبایی را دوست دارد (: ان‌الله جمیل و یحب الجمال) و چون خود زیبائی مطلق است پس عاشق مطلق خود است". (ص۸۸) و برای تفسیر بلند و بلیغ دیگری از همین حدیث به‌ص ۹۸ مراجعه فرمائید. و معلوم نیست آقای مسکوب که ذوق و مهارتی در تفسیر دارد چرا مفسران را قشری می‌نامد! (ص۸۵).

بحث الفاظ:

در پانویس صفحه ۱۶ آمده است: "اشعار حافظ با همان رسم‌الخط (جز یکی دومورد) از حافظ محمد قزوینی و دکتر قاسم غنی گرفته شده." اما در چند مورد به این عهد وفا نشده که ناشی از لغزش حافظ و سهوالقلم است از این قرار:

۱- "پادشاهان ملک صبحدم" (ص۲۵) در قزوینی "ملک صبحگه" است.

۲- در به نثر درآوردن یک بیت حافظ: "یوسف گمگشته‌اش به‌کنعان باز می‌آید و دل شوریده‌اش سامان می‌گیرد" (ص ۱۱۱) در قزوینی: وین سر شوریده باز آید به سامان غم مخور

۳- در به نثر درآوردن یک بیت دیگر: "زمانه فتنه‌انگیزست و سپهر برشده پرویزنیست خون آشام" - (ص ۱۴۷) در قزوینی خون افشان است.

۴- یا در صفحه ۲۲۱ این بیت:

حدیث از مطرب و می گو و راز دهر کمتر جو
که کس نگشاد و نگشاید بحکمت این معما را

مطابق قزوینی "نگشود و نگشاید" درست است.

عناصر حافظ شناسی:

رهیافت به حافظ که جهان و جهان نگری و ذهن و حتی زبان- ازتفاوتهای دیگر گذشته او اهل شعرست و با اختصاصات قرن هشتمی‌اش و ما اهل نثر یا شعر مدرن و پا در هوا و پژمرده قرن چهاردهم و زمان و زمانه‌وعلم و عقیده وایمان و اخلاق و ادب و آداب و هوش و هنر و عرفان و فلسفه و منطق و کلامش با ما. فرق یا فرقهایی دارد و حتی حقیقت و طریقت و شریعتش با آنچه ما امروز داریم یا خیال می‌کنیم داریم یادارندیکسان نیست کاری‌است صعب و بوالعجب و باید علاوه بر داشتن طبع سخندان و سخن شناس، یدی‌طولا درمقالات ومقولات فلسفی‌وفکری. و دانشهای دینی‌ودر رأسش شناخت دقیق وکاملی از قرآن داشت چراکه‌به زعم من حافظ می‌تواند سزاوارترین مسلمان ایرانی باشد که تمام یا حداکثر ظرائف هنری قرآن را فهمیده باشد و اگر هم حفظ قرآن را از کودکی و به‌تقلیدآغاز کرده بوده باشد پیگیری و قرائت با چهارده روایتش طبعاً" در ایام جوانی و میانسالی بوده‌وبیشک درعلوم قرآنی و از جمله در تفسیر دست داشته است. و از این حقیقت طفره نمی‌توان رفت و گفت: "مفسران و متکلمان و فقیهان و واعظان و قشریان‌دیگر ...." (ص ۸۵). به عقیده من حافظ که لطایف حکمی را با نکات قرآنی جمع کرده اگر چه تالیفی درتفسیروکلام به یادگار نگذاشته، فی‌حدذاته مفسر ومتکلم است. و این بحث که حافظ چقدر به قرآن وامدارست خود می‌تواند موضوع رساله‌ای باشد. فکر نمی‌کنم از بزرگان علم و ادب ایران از فارابی وابن‌سیناو ناصرخسرو و حتی رازی که با وجود زندقه خود متکلم بود، و بیرونی گرفته تا قطب‌الدین رازی و قطب‌الدین و صدرالدین شیرازی و سایر صنادید عجم تامعاصران، کسی را بتوان نام برد که دستی یا آثاری در این علوم نداشته باشد. نمی‌توان گفت شهرستانی و امام فخر رازی چون متکلمند قشری‌اند اما مثلاً" قلندران گرانجانی که اهل تفسیر و کلام و فقه نیستند به همین جهت یا همچنین‌جهات دیگر ازقشریگری‌مبراهستندو با مغز حقیقت سرو کار دارند.

دیگرازعلومی که آشنایی با آن برای شناخت حافظ لابدست علوم بلاغی است بویژه آنچه تا عصر یا در عصر حافظ باب بوده نظیر مفتاح و تلخیص المفتاح و مختصر و مطول و نظایر آن و نیز تاریخ اجتماعی عصر حافظ، نیز شناخت رجال تاریخی معاصر اوتا فی‌المثل چون نام آصف را به میان می‌آورد معلوم باشد که این شخص همان است که در سراسر دیوان به القاب دیگر از جمله تورانشاه وجلال‌الدین (کهاسم یا لقب‌شاه‌شجاع هم هست) وآصف ثانی و آصف دوران و آصف ملک سلیمان وخواجه هم نامیده شده (غنی) و غالباً" با آصف‌بن‌برخیا وزیر افسانه‌ای سلیمان پیغمبرکه‌گویند محرم او بود (دایرة المعارف‌فارسی) ایهام و تشبیه دارد. یا آنجا که حافظ می‌گوید:

شاه ترکان سخن مدعیان می‌شنود
شرمی از مظلمهٔ خون سیاووشش باد

در نظر داشته باشد که صرفاً" اشاره به داستان سیاوش نیست که مراد از شاه‌ترکان‌افراسیاب‌باشد، چه‌شاه ترکان یکی از صفات و القاب شاه شجاع هم هست و باید تفحص کرد که بیت ضمناً" به کدام وقعهٔ تاریخ معاصرش اشاره دارد. و نظایر اینها که در حل مشکلات و درک ظرائف بسیاری از ابیات حافظ کمک می‌کند.

اگر شناخت رجال دیوان حافظ به شیوه مرحوم محمد قزوینی وقاسم‌غنی‌هنرنباشد، نشناختنش هم هنری نیست. بهرحال هر تحقیقی یک مقدارش کاز گل است. وقتی‌که آقای مسکوب می‌نویسد: "البته مشتاقان خواجه شیراز بدون کمک شارحان و مفسران و با همان نسخه‌های "نادرست" همیشه از سرچشمه گوارای شعر او سیراب شده‌اند. دانستن معانی بیان و فن عروض و قافیه و دیگرها شرط اصلی حس کردن و دریافتن‌شعرنیست. منجمان بیگانه از زیبائی رنگارنگ خاک‌فراوانند. بدون‌آگاهی از منظومه شمسی، رابطه زمین‌وخورشید وچگونگی پیدایش فصلها کسی از لذت بهار و پاییز بی‌نصیب نمی‌ماند. برای‌تماشای بالهای گسترده تابستان و سکوت سفید زمستان نیازی به علم نجوم نیست:.." (ص۵۲) باآنکه این حرفها درست است و حقیقت دارد ولی‌تمامی حقیقت نیست. تمامی حقیقت این‌است که در دل دوست به هر حیله رهی باید کرد. و:

در بیابان گر بشوق کعبه خواهی زد قدم
سرزنشها گر کند خار مغیلان غم مخور

عروض وقافیه‌دیگراز خار مغیلان بدتر نیست. این چه هراسی است که از معانی و بیان وعروض و قافیه با اصطلاحات‌عرفانی‌ونظایر آن داریم. حافظ هم خود مشتغل‌به اینها بوده و اینها را به ارث برده و به ارث نهاده‌است، از اینها گزیری نیست. برای کشف رمزهای حافظ هر برگهای هر علم و اطلاعی، هر قدر هم اجمالی هر قدر هم خارج از ذهن و زمان، یعنی اذهان این زمانه، باشد بیفایده نیست. گاه باید ریاضتها و مرارتهای یک کتیبه خوان ماجراجوی شیدا رابرخود هموارکرد. و بآسانی و آسانگیرانه نمی‌توان گفت: "خوشا من که بقدر فهم خود رندی شاعرم (این نخستین‌بارست که حافظ، "شاعرم" خوانده می‌شود) را دریافتم. آصف رانمی‌دانم کیست (که دیدیم دانستنش سخت آسان است، غنی و دایرةالمعارف فارسی) اما اینک من خود صاحب قرانی هستم که سعدونحس طالعم را بدست دارم و پادشاه بخت خویشتنم. دیگر فالم زده شد و دوست بیدارم‌از درون‌خوابگاه تاریکش به زبان آمد تا راهی روشن‌به‌من‌بنماید. همچنانچه‌روزی‌پیرمغان‌مرشداو بود امروزاو"کوکب هدایت"من شد." (ص۵۷).

باری، برای راه بردن به احوال و عوالم حافظ فقط هنری اندیشیدن کافی نیست چون حافظ هم به صرف هنری اندیشیدن به این‌عوالم و احوال و مقامات دست نیافته‌است. یعنی گذشته از مجانست وشباهت ذاتی داشتن با حافظ که موهوبی است و آمد و نیامد دارد، بیشتر باید به صفات و کار و کردار حافظ تشبه‌جست و تا آنجا که‌ممکن است به‌زی او درآمد.

به زعم من دو عنصر کسبی یا موهوبی که از ارکان و لوازم شناخت حافظ است یکی مسلمانی (یا دانستن آداب و اسرار و عوالم و علوم مسلمانی) و دیگر رندی است. البته مسلمانی نه به شیوه شیخ و شحنه‌های معاصر حافظ بلکه مانند خودش. این دو شرط رندی و یا رندانگی و مسلمانی یا اسلامشناسی، یعنی اطلاع دقیق ازمقالات و مقولات‌مسلمانی، از ارکان شرایط حافظ شناسی است و ضربیش از عناصر و شرایط‌دیگر بیشترست. و اگر بگویند رندی و مسلمانی متناقض یا متناقض نماست و رند مسلمان چگونه موجودی‌است‌در پاسخ باید گفت موجودی است چون حافظ و نیز چون خیام و نیز مولوی وحتی سعدی و سنائی و عطار، حال‌آنکه ناصرخسرو فقط‌مسلمان است و مثلاً" فرخی و انوری فقط یا بیشتر رندند. شاعر غیررند غیرمسلمان هم که الحمدلله بسیارست لازمهٔ رندی و مسلمانی و حفظ این مقام دیریاب جمع‌الجمع این است که فی‌المثل گوشه‌هائی هم از زهد و هم زندقه راآزموده باشد و ایمانش گهگاه از گذر نسیم شک بارور شده باشد، نه دنیا را به آخرت فروخته باشد نه آخرت را به دنیا. جای پای حقیقت را در مجاز نیز دیده باشد و از این قبیل. و بنده با آنکه اهل رندی نیستم ولی چندان سادم‌لوح نیستم که تصور کنم به این آسانیها رندی حافظ را میتوان فهم کرد.

و تازه بعد از همه این حرفها وطی همه این طریقها و تحمل همه این ریاضتها آیا ما زندقه- زده‌های قرن بیستمی که نام خدا را بزور و بندرت و با ترس و تقیه روشنفکرانه بر زبان می‌آوریم، جوهر حافظ را خواهیم شناخت یا جلد او را که "پدیدار" مینامند؟

در اینجا نقل قسمتی از پیشگفتار آقای مسکوب که درست و دلنشین است، لازم و متناسب مینماید:

"سخن بر سر اعتقاد به خدائی که حاضر و ناظر در آنجا ایستاده باشد نیست. اما اگر کسی نتواند خدا را در خیال خود ببیندیشد، هر چند از زلال شعر جرعه‌ها بنوشد، به تمامی باغ خواجه دست نمییابد و با او همراز نمیشود. در برابر آنها که شاعر را عارفی "وارسته" یا مؤمنی قشری میدانند و شعر او را به کالبدی بیجان بدل میکنند، حافظ چنین خواننده‌ای از رندی دشمن دروغ و ستم فراتر نمیرود، در حد مردی اخلاقی- اجتماعی دریافته میشود و بسیاری از عوالم دیگر او پوشیده میماند." (ص۱۱).

سخن دراز شد و الباقی عناصر حافظ شناسی ناگفته ماند.

کلام آخر:

در کوی دوست حسن و عیبش بیشتر در یک چیزست و آنهم مبالغه در زیبائی اندیشه با اندیشه بیان زیبا یا بیان زیبائی اندیشه (: خویذیرست نفس انسانی) و کوشش در ارائه اندیشه‌های ظریف یا بلکه ظرافت اندیشی است: بی‌مجامله وبه اجمال میتوانم گفت درکوی‌دوست در حافظ شناسی معاصر، کوششی ارجمندست.

۱. شاهرخ مسکوب. درکوی دوست. (تهران خوارزمی، ۱۳۵۷) ۲۷۸ص.

۲- چنانکه گاه عزت نفسش جریحه‌دار و تنبهی در او پدیدار میشود:

"خوشا آندم کز استغنای مستی
فراغت باشد از شاه و وزیرم

و به خود تسلی و اعتماد به نفس میدهد:

"من آن مرغم که هر شام و سحرگاه
زبام عرش می‌آید صفیرم

انسانیت بزرگ

انسانیت بزرگ، درکشتی مسافرعرشه است،
درقطار، مسافردرجه سه،
درجاده، پیاده،
انسانیت بزرگ
انسانیت بزرگ، درهشت سالگی سرکار میرود
دربیست سالگی همه میگیرد
درچهل سالگی می‌میرد
انسانیت بزرگ
نان، بخیر انسانیت بزرگ، بدست هرکسی میرسد

برنج هم،
قند هم،
پارچه هم،
کتاب هم،
بجز انسانیت بزرگ، بدست هرکسی میرسد
انسانیت بزرگ، خاکش سایه ندارد،
کوچه‌اش چراغ،
پنجره‌اش شیشه،
اما امیدوار انسانیت بزرگ،
بی امیدی توان زیست.

از کتاب آخرین شعرهای ناظم حکمت

جدول ۵۶

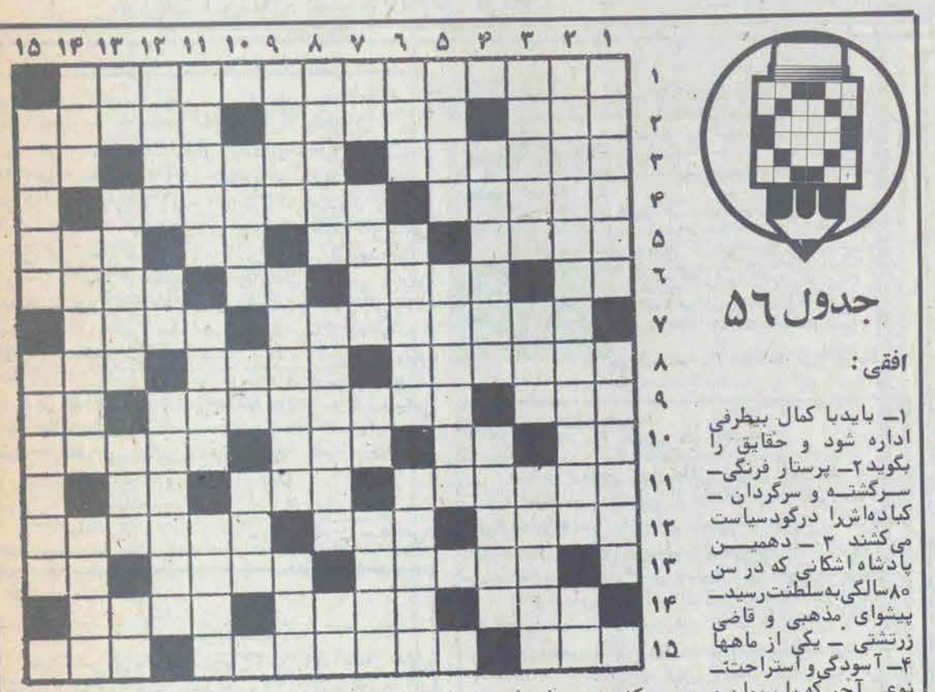

افقی:

۱- بایدبا کمال بیطرفی اداره شود و حقایق را بگوید ۲- پرستار فرنگی- سرگشته و سرگردان- کباده‌اش‌را درگودسیاست می‌کشند ۳- دهمین پادشاه اشکانی که در سن ۸۰سالگی‌به‌سلطنت‌رسید- پیشوای مذهبی و قاضی زرتشتی- یکی از ماهها ۴- آسودگی‌و استراحت- نوعی آجر که با سیمان و شن‌های رنگین ساخته میشود ۵- بی‌باک و پر دل- گاهی از مرحله هم میشوند- درخت زبان گنجشک- یک حرف و سه‌حرف ۶- تا نشه بازی نشه! - تن‌پوش شناگر- حرف‌نداشتن و نبودن- از مامورین انتظامی ۷- معمولا هر حزب و دسته‌ای‌باید‌داشته‌باشند- از اقسام‌ماهی ۸- ترسناک وترس آور- پشت سرهم- اسب سرخ رنگ و دم‌سیاه ۹- عددمجهول- سبک مخصوصی از نقاشی ریزه کاری- حرف تکراری ۱۰- جوی خون- قیمت بازاری- نهادوطبع بلند- شبهای عرب ۱۱- معمولا برسر آن دچار تردید می‌شوند- زه‌کمان- آدم شرور برپا می‌کند ۱۲- درمان و آسوده خاطر- ترش و شیرین- شبه‌جزیره‌ای‌بین اقیانوس کبیر و اقیانوس هند ۱۳- کشوری در اروپا- ته‌چاه دنبالش بگردید- اشاره بدور ۱۴- گمان بردن- فقیر و بی‌چیز- از ترکیبات‌خطرناک خون ۱۵- کلبه ترکمنی- خزندگان غول‌پیکر که در دوره‌های قدیم در روی زمین زندگی میکردند- کاری که احتیاج به استخاره ندارد.

عمودی:

۱- نهضت ادبی و هنری اروپا در قرن پانزدهم میلادی- انشاءالله بزودی فارغ‌می‌شود ۲- نویسنده بزرگ‌امریکائی کتاب "زنگهابرای که‌بصدا در می‌آیند"- داروئی که بشکل دانه نخود درست‌کنند ۳- نسب از دست‌داردو بر سرمی‌نشیند- چشم‌درد- رم‌کرده و گریخته ۴- طناب و نخ کلفت- نوعی چراغ ۵- جانوران بیابانی- مسلمانانی که معتقد به امامت بلافصل علی‌بن‌ابیطالب (ع) میباشند ۶- هفته انگلیسی- حالت بین خواب و بیداری- از یمن‌آمده‌است ۷- باخشک نسوزد- فال نیک- اثر رطوبت- پایتختی در اروپا ۸- علمی که درباره عقاید متعلق به خدائی و خداشناسی بحث می‌کند- گوسفند پشم- ضمیری است ۹- شهر و بندری در ایتالیا- نگاهداری‌تندرستی و مراعات‌دستورهای آن- الفبای تلگرافی ۱۰- روایت‌می‌کند- میت‌سربریده!- تاب و توان ۱۱- نیزه کوچک- پنهان شدن ماه و ستاره- میوه هزاردانه ۱۲- از یزد آمده است- گاهی با جیب خالی عالیش را میدهند- صدراعظم فرانسه‌در زمان‌لوئی سیزدهم ۱۳- حرف تعجب- امواج بزرگ و پی درپی دریا- آرایش کننده- چهره و صورت ۱۴- بازی‌تقدیر- کمال‌و مطلوب- نوعی کاغذ ۱۵- از امراض مسری و خطرناک- مفت ومجانی

حل جدول شماره قبل

هنر

میتوان هنر را وسیله‌یی برای آزادشدن انسان ازبندهای اسارت ناشی‌ازضعف‌او، وحرکت ورشد اوبسوی تعالی وتکامل دانست

هنر درهرشکلی، نیازمند درک مفهوم زندگی، آگاهی‌از حرکت انسان درسیر طبیعت و تاریخ، وایمان به‌جهت حرکت نقش انسان دراین سیر است

انسان بیگانه با طبیعت و دورافتاده از فطرت، برای بازیافتن آن یگانگی اولیه‌باطبیعت واحساس‌وحدت با خدای خویش، پیوسته در پی استفاده از علم خود برای برداشتن سدهای این راه بوده‌است. نقش هنر را در این سیر تاریخی میتوان به پلی تشبیه کرد که انسان مسئول برای رسیدن باین هدف میسازد.

انسان در این زمینه، از هنر بدو صورت استفاده میکند: ۱) رفع حوایج و نیازهای خویش در طبیعت با استفاده از منابع اولیه طبیعی که بصورت "تمدن‌بشری" جلوه‌گر شده‌است و جنبه علمی دارد، و ۲) تسکین احساس اضطراب ناشی ازجدا افتادن از طبیعت واقناع نیاز احساس یگانگی با مجموعه هستی، که جنبه‌ی معنوی دارد. اینرا نیز باید افزود که در بسیاری از مواقع، تفکیک این دو انگیزه از یکدیگر ناممکن است. زیرا نیاز انسان به زنده‌بودن فیزیولوژیک، از نیاز او به درک مفهوم معنوی زندگی باسانی جدایی پذیرنیست. لذت بردن از زیباییها، از نیازهای درونی و طبیعی انسان است که سلسله‌وار به درک اواز وجود خویش و مجموعه‌ی هستی کمک میکند، و باعث تشدید نیروی او در روزمرگی زندگی میشود.

با درنظر گرفتن این زمینه‌ی واقعی تاریخی، میتوان گفت که هنر بطور کلی جوابگوی نیاز انسان به رشد و تعالی است. و این نیز طبیعی مطابق با واقعیات عینی و تجربیات ذهنی متفاوت فردی و ملی و مذهبی، در قالبهای گوناگون متجلی میشود. اما اصالت هنر در هر شکلی، نیازمند درک مفهوم زندگی، آگاهی از حرکت انسان در سیر طبیعت و تاریخ و ایمان به جهت حرکت و نقش انسان در این سیر است. به سخن دیگر هنر اصیل، هنری است که بر پایه‌ای "هنر زندگی‌کردن" ساخته و پرداخته شود و تکیه بر اخلاق و وجدان عمومی انسانی داشته باشد. هنر اصیل یعنی استفاده از نیروهای انسانی ابتکار و خلاقیت و سازندگی.

لازمه‌ی ابتکار را میتوان شهامت آزاد ساختن فکر از بندهای بردگی و عادت آنچه معمول است شمرد، و خلاقیت را تجلی چنین آزادگی فکری در قالب عملی مبتکرانه. کار و عمل خلاق بدین معنی بیانگر شکست عادت از ابتکار است. عمل خلاق نتیجه‌ی گذر از فراگردی است که در آن ابعاد گسسته‌از ارتباط تجربیات پیشین بهم وصل شده، و شخص خلاق را به مرحله‌ای نوینی از رشد فکری میرساند. نیروی متولد چنین سیری، که در جهان خارجی و در رابطه با دیگران جنبه‌ای ملموس و عملی مییابد، سازندگی است. بدین ترتیب، میتوان هنر را وسیله‌ایی برای آزاد شدن انسان از بندهای اسارت ناشی از ضعف و حرکت و رشد او بسوی تعالی و تکامل دانست. این برداشت از هنر مسئولیت سنگینی را متوجه صاحبان هنر در تمام زمینه‌ها میکند: مسئولیت بتمامه زیستن.

اگر هنر را بعنوان وسیله‌ای در طریقت رسیدن به آزادی و تعالی انسان قبول داریم، اینرا نیزمی‌پذیریم که‌هنر باید متضمن محتوی بوده و پیامی را برساند. پیام هنر اصیل و ارزشمند، ناگزیر، با ابراز واقعیات اجتماعی زمان و بیان عواطف، احساسات، و اصول انسانی و مذهبی جامعه در دوره‌ی تاریخی خاصاست، و یا بیان یک مفهوم پیوسته زنده و بریده از قید زمان و مکان. بدنبال این منطق، میتوان چارچوب فکری‌را به درجه‌ای وسعت داد که‌حتی سیاستمدار اصیل را نیز هنرمند زمینه ی کار خویش خواند. زیرا سیاستمدار راستین نیز در پی کسب آزادی و تعالی برای جامعه است. هنرمند دنیای سیاست، اقتصاد، فن و حرفه و ... نیز تنها به کمک نیروی ابتکار و خلاقیت و سازندگی است که میتواند عمل نوینی کند و حرکتی به رشد انسان دهد. بدین ترتیب است که میتوان اساسی‌ترین و اصیل‌ترین هنرها را "هنر زندگی کردن" نامید و باور داشت که هنرمند حرفه‌ای (نقاش و نویسنده و ...) تنها در صورتی توانایی جوابگویی به مسئولیت هنر خویش را دارد، که هنر زندگی کردن را بیاموزد. یعنی به چگونگی رشد و استفاده از نیروی خلاقیت و ابتکار و سازندگی پی‌ببرد.

بدین ترتیب، ومطابق تقسیم‌بندی کلی‌یی که از طرق تجلی و استفاده از هنر شد، در جامعه جنگ‌زده‌ی امروز ما، هنرمند به آنانی اطلاق میشود که: در جبهه‌های جنگ از نیروی انسانی ابتکار و خلاقیت و سازندگی خود در شیوه‌ها و تاکتیکهای جنگی و ساختن ابزار جنگی استفاده میکنند و نقش فعالی در وجدان ملی دارند، وآنهایی که خارج از جبهه‌های جنگ، واقعیت تاریخی را تجربه میکنند وافکار خویش را از این دوره، برای رشد و پرورش آگاهی خود و جامعه، در شکلهای متفاوت (نظمها، نثرها، عکسها، و ...) با دیگران شریک میشوند. ایندو بعد عملی و معنوی، الزاماً" از یکدیگر جدا نیستند و در بسیاری از مواقع با یکدیگر ادغام شده‌اند. نمونه را میتوان سربازی شمرد که در عین اشتغالش با مسایل ملموس زمان جنگ، نثر یا نظمی نیز از احساس و برداشت و تجربه‌ی خویش بر کاغذ میآورد.

● گزارش اختصاصی خبرنگار اعزامی انقلاب اسلامی از جبهه‌های جنوب

درآستانه بیستمین هفته نبرد

گزارش از : محمد فیضی

● قسمت دوم

در شمارهٔ قبل آخرین تحولات جبهه‌ها، موقعیت ایران و عراق و مراحل سه گانه جنگ را ارائه کردیم و امروز به موقعیت شهرها، حماسه آفرینی رزمندگان و وضع آوارگان جنگ در خوزستان می‌پردازیم.

● حماسه یک رزمنده

حماسهٔ یک رزمنده

در حالی که باران بشدت می‌بارید اهواز را بقصد ماهشهر ترک کردیم. در بین راه دشت سرسبز و مغرور خوزستان همچنان که دامن خود را بروی رزمندگان دلیر وطنمان گسترده است جلب نظر میکرد، بعد از طی مسافتی به ماهشهر رسیدیم- جایی که هر چند- گاه یکبار مورد تهاجم میگهای عراقی قرار میگیرد و تاکنون شاهد جنایات بسیاری بوده که از سوی رژیم متجاوز عراق به بومیان این منطقه وارد آمده است، و دلیران ماهشهری تاکنون توانسته‌اند ۲ میگ عراقی را در این حملات سرنگون کنند. در ادامهٔ راهمان به ستاد عملیات اروند میرسیم. در اینجا فرمانده عملیات در بین سربازان، پاسداران، درجه‌داران و اعضای بسیج حاضر میشود ویکصد داوطلب برای عزیمت به جبهه میخواهد. تعداد داوطلبین خیلی بیشتر از آمار درخواستی است، فرمانده برای اینکه کسی را نرنجانده باشد از بین داوطلبین بقید قرعه ۱۰۰ نفر را برمی‌گزیند. و بقیه داوطلبین خود را برای انجام ماموریتهای دیگر آماده نگاه میدارند.

براستی که هر انسانی در مقابل این عظمت روح و درک واقعیتها و ایمان استوار رزمندگان زبان به تحسین می‌گشاید.

در شهر ماهشهر که تمامی سربازان و پاسدارانش حماسه سازند همه از یک حماسه سخن میگویندو ببینیم که فرمانده عملیات چگونه یک نمونه از این حماسه‌ها را بازگو میکند او می‌گوید:

لحظه‌لحظه های جنگ هنر است و حماسه، من افسری داشتم که هر وقت به او ماموریتی محول کردم به بهترین نحو ممکن در کمترین زمان انجام داد. نحوه برخورد، شجاعت، رشادت، استقامت، پایمردی و ایثار او در اینجا زبانزد همه است.

وی سپس در حالیکه اشک در چشمانش حلقه زده بود گفت: نیمه‌های شب بود، طبق معمول منتظر او بودم تا برگردد و نحوهٔ اجرای عملیات را گزارش کند اما ۲ تن از سربازانش در حالیکه پیکر پاک او را روی دوشش قرار داده بودند به نزدم آمدند. (و گفتند که) در برخورد با مین ضد نفر در یکی از جبهه‌ها به شهادت رسیده است و این در حالی بود که این افسرادهماموریت‌را به بهترین شکل ممکن به انجام رساند و اگر می‌بینید که همه از حماسه آفرینی‌های او سخن می‌گویند به این دلیل است.

● عملیات چریکی درجبهه‌های آبادان

ماهشهر را به قصد آبادان ترک می‌کنیم، جایی که مزدوران عراقی خانه‌های مسکونی مردم وساختمان ادارات را مورد حمله قرار میدهند.

عملیات چریکی رزمندگان اسلام در جبهه‌های آبادان تحسین برانگیز است و با همین عملیات چریکی و پشتیبانی آتش توپخانه ارتش جمهوری اسلامی است که تاکنون عراقیها دهها تانک، توپ، خودرو زرهی از دست داده‌اند و صدها تن از افرادشان معدوم شده است. یکی از رزمندگان علت حمله عراقیها به آبادان را در همین مسئله میداند و می‌گوید از آنجایی که تاکنون با ضربات مهلک و عملیات چریکی آنها را فلج کرده‌ایم دیوانه‌وار خانه‌های مردم و افراد بیگناه را هدف قرار میدهند. در اینجا مبادله آتش توپخانه بشدت‌ادامه دارد.

● اهواز و وضعیت سفید

با اجرای عملیات موفقیت‌آمیزی که در دومین مرحله جنگ انجام شد عراقیها از اطراف اهواز عقب رانده شدند

اهواز مدتهاست که وضعیت عادی خود را بازیافته و مدارس در آستانه بازگشایی قرار گرفته‌اند. مشکل اساسی اهواز مسئله آوارگانی است که در اردوگاه "چهار شیر" و" کوی انقلاب" اسکان یافته‌اند که در جای خود بدانها نیز خواهیم پرداخت

● یادها و خاطره‌ها

در تمامی ۵ ماه گذشته بارها و بارها شنیده‌ایم که این جنگ تنها جنگ بین دو کشور نیست و با توجه به امکانات و موقعیت ایران از آن بعنوان یک حماسه یاد شده است. این واقعیتی است که وجب به وجب دشت پرصلابت خوزستان، حماسه‌ای را دربردارد. حال در این فرصت به یادها و خاطره‌هایی که این رزمندگان حماسه‌ساز طی ۲۰ هفته نبرد در ذهنشان نقش بسته نظری می‌افکنیم.

دشمن ازضربات مهلک و عملیات چریکی رزمندگان اسلام بستوه آمده و دیوانه‌وار مردم بیگناه و خانه‌های مسکونی آبادان را هدف قرار میدهد

در جبههٔ نبرد با چند تن از رزمندگان خط مقدم جبهه به گفتگو می‌نشینیم و از آنها میخواهیم که اگر خاطره‌ای دارند برایمان بازگو کنند.

پیرمرد ۵۵ ساله‌ای بنام عباسی که داوطلبانه از مشهد به جبهه‌های جنگ آمده چنین میگوید: اینجا خانهٔ من است، و ایمان تنها عاملی است که مرا به اینجا کشانده، تا جنگ تمام نشود بخانه برنمی‌گردم و مانده‌ام تا یوزه‌عراقیها را به خاک بمالم.

یکی دیگر از رزمندگان که‌منقضی ۵۶ بودمی‌گفت: این‌جنگ، جنگ‌زرهی، بولدوزر، دیده‌بانی، توپخانه و تانک است و در این میان دیده‌بانی مهمترین نقش را دارد و قدری فداکاری و از خودگذشتگی میخواهد که ما هم داریم پس پیروزی با ماست.

یکی‌دیگر از رزمندگان بهترین خاطره‌اش را تصرف مواضع دشمن و به غنیمت گرفتن ۷ توپ عراقیها (روسی) و جمع‌آوری مین میداند.

یکی‌از منقضی خدمتهای۵۶چنین می‌گوید: برای شناسایی مواضع دشمن یک‌کیلومتر از خط‌مقدم‌جبهه جلوتر رفتیم و نزدیک عراقیها بودیم که متوجه‌حضور ما شدند ولی ما کارهایمان را انجام داده بودیم و از تیررس عراقیهادور شدیم. شب‌بعد رفتیم و ۴تانکی را که شناسایی کرده بودیم منهدم کردیم و کانالی کندیم که بعدها به کورستان عراقیها تبدیل شد.

سرباز دیگری بهترین خاطره‌اش را از یورشی که بمواضع دشمن در هویزه داشته‌اند می‌داند و از اینکه بعنوان یکی از رزمندگانی که در دستگیری بیش از هزار عراقی شرکت داشته احساس غرور می‌کند.

مسئله خانواده شهدا، مجروحین و آوارگان جنگ می‌باید از فوریتهایی باشد که مورد توجه دولت قرار میگیرد

سنگر به‌سنگر و وجب به وجب دشت خوزستان خاطره است و تمامی این خاطره‌ها از حماسه، روحیه قوی، نبردباخصم، استقامت، شجاعت، برادری و پایمردی حکایت دارد.

● وضعیت آوارگان جنگ

از آنجایی که در روند جنگ مسئله خانواده‌شهدا مجروحین و آوارگان جنگ می‌باید از فوریتهایی باشد که مورد توجه دولت قرار می‌گیرد و بمنظور آگاهی از وضعیت آنها و دیدار با خانواده مجروحین و آوارگان جنگ به‌اردوگاه "چهارشیر" و "کوی انقلاب "اهواز رفتیم در اردوگاه چهارشیر جمعا" ۱۴۰۰ نفر زندگی می‌کنندکه بیشتر از شهرهای آبادان، خرمشهر، هویزه سوسنگرد و ملاشیه به اهواز آمده‌اند.

ضمن گفتگو با چندتن از آوارگان اوضاع این اردوگاه را نابسامان یافتیم. یکی از ساکنین این اردوگاه که‌پدر یک‌خانواده۸نفری‌است‌چنین‌می‌گوید: غذایی که برای یکماه میدهند حتی کفاف‌یکهفته را هم نمی‌کند. از لحاظ پتو و پوشاک هم سخت در مضیقه هستیم. ما جمعا" ۹ نفریم که بما دو پتو داده‌اند‌از لحاظ امکانات رفاهی هم که نه برق هست و نه وسیله‌ای که اگر مریض شویم خودمان را بشهر برسانیم. امکانات درمانی و بهداشتی اصلا وجود ندارد!

ضمن مراجعه به قسمت دیگری از اردوگاه ساکنین این‌قسمت فکر می‌کنندآمده‌ام اسم آنهارا یادداشت کنم و آمار بگیرم تا درآینده برایشان غذا و پوشاک تهیه کنم! در مدتی کمتر از ۵دقیقه صفی بطول یکصدمتر در جلویم کشیده میشود و چون توضیح میدهم که خیر تنها برای تهیه گزارش آمده‌ام کم‌کم متفرق میشوند بطوریکه بندرت یکی‌دونفر را پیدا می‌کنم که با آنها گفتگو کنم

فردی‌که بهمراه خانواده‌اش از ملاشیه‌به اردوگاه "چهارشیر" آمده‌چنین می‌گوید: عراقیها خانه‌هایمان را بتوپ بستند و مغازه‌ام را خراب کردند. مدت۳ماه است که بیکارم. از او می‌پرسم چرا به جبهه‌ها نمی‌روی؟ می‌گوید با کمال میل حاضرم بروم البته اگر از وضع خانواده‌ام در اینجانگرانی نداشته باشم خانمی که سخت نگران تحصیل فرزندانش هست می‌گوید: سه‌فرزندم در سوسنگرد درس می‌خواندند براثر اصابت خمپاره منزلمان قابل استفاده نیست و چون در قسمت بیرونی شهر قرار گرفته همواره مورد حمله عراقیها قرار می‌گیرد. مدت یکماه است که از سوسنگرد به اینجا آمده‌ام. از غذا و پوشاک گذشته اینجا هیچ‌وسیله دیگری هم یافت نمی‌شود. وضع غذا هم اگر تا ظهر بمانید خواهید دید که چگونه است. چون اردوگاه کوی انقلاب اهواز هم وضعیتی شبیه به "چهارشیر" داشت برآن شدیم تا باتنی چند از ساکنین این اردوگاه نیز گفتگویی انجام دهیم.

صالح‌عبیدفردی است‌که‌بهمراه‌خانواده۹نفریش‌از شادگان به کوی انقلاب اهواز آمده، ضمن گفتگو ما را دعوت می‌کند که به خانه‌اش برویم وضعیتش را از نزدیک ببینیم، زندگی او نیز شبیه به زندگی اکثر آوارگان ساکن این دو اردوگاه است. تنها دو پتو دارد و از وضع غذا و پوشاک و نحوه ناصحیح توزیع ارزاق گله دارد. در این حال یکی از فرزندانش هم به ما میپیوندد و چنین میگوید:

در هیچکدام از اردوگاههای چهارشیر و کوی انقلاب برنامه‌ریزی صحیحی پیاده نشده، هر کس میآید برای خودش آمار میگیرد، یکروز فرمانداری، روز بعد جهاد و پس‌فردا ستاد کمک‌رسانی. ولی در عمل کوچکترین‌گامی برای مردم برنمیدارند. این دو اردوگاه بصورت جولانگاه سازمانی بنام سازمان عرب اسلامی ازیکطرف و سایر گروهها از طرف دیگر درآمده است.

پس از آن با "ابوولید" و "ابوجاسم" و مسئول ستاد فرعی مقاومت بسیج در اردوگاه کوی انقلاب به گفتگو نشستیم. که هر کدام بنوعی با مشکلاتی مواجه بودند که این مشکلات را در جمع‌بندی میتوان در موارد زیر خلاصه کرد:

- عدم سازماندهی و بی‌برنامگی در نحوه توزیع ارزاق.
- اختلاف سلیقه گروهی در این اردوگاه و بهره‌برداریهای ناصواب از موقعیت آوارگان.
- عدم آشنایی به نحوه برخورد با خانواده‌ها (مسئله عاطفی).
- کمبود ارزاق و پوشاک و عدم توجه به مسئله بهداشتی و درمانی.
- وجود افراد کم‌تجربه در ستاد کمک‌رسانی.
- انتخاب مسئولیتی که‌میخواهندحتی‌ازاین‌مساله هم در جهت مقاصد و القاء اندیشه بخصوصی استفاده کنند. و علاج برخی مشکلات فوق را در بکاربستن نکات زیر یافتیم:

۱ - انتخاب مسئولین آگاه و وارد به امور افراد جنگ‌زده.

۲ - برنامه‌ریزی صحیح و ایجاد هماهنگی بین کلیه‌نیروهائی که در این امور مسئولیت دارند.

۳ - تامین ارزاق و پوشاک و پتو از محل کمکهای دریافتی از مردم.

۴ - هماهنگی در برنامه‌ریزی و مسئله آمارگیری.

۵ - جدا کردن هدفهای سیاسی و گروهی از مسائل مربوط به آوارگان

۶ - بواسطه موقعیت جنگی منطقه توجه به مسائل درمانی و بهداشتی مردم از ضروریات است.

۷ - توجه به‌مسئله فرهنگ و آموزش آوارگان، چرا که‌مسئله عدم آموزش و آگاهی در کلیه سطوح بطور وحشتناکی نگران‌کننده‌است.

۸ - با رسیدگی بوضع خانواده‌ها و سامان‌دادن محل زیست آنها، میتوان مردان و جوانان بیکار اردوگاه را به جبهه‌ها اعزام کرد تا موثر افتند.

البته مسائل دیگری هم از جمله اختلافات گروهی در این دو اردوگاه بچشم میخورد.

***

فردا در سومین و آخرین قسمت گزارش به بازدید رئیس‌جمهور از جبهه‌ها، نحوه برخورد او با سربازان و استقبال سربازان از فرماندهی کل‌قوا و از گفتگویی که با دکتر بنی‌صدر داشتیم ووو.... تحت عنوان "یکروز با رئیس‌جمهور" سخن خواهیم گفت.

● یک پیرمرد ۵۵ ساله:

سنگرخانهٔ من است و تا جنگ تمام نشود و پوزه عراقیها را بخاک نمالم بشهرم باز نمی‌گردم

با اینکه بیش از نیمی از تانکهای عراق منهدم شده عراقیها با استتار کردن چند لوله و شکل‌سازی اینطور عنوان می کنند که بازهم تانکهای فراوانی دارند!

۲۵۱۲۸/م الف **آگهی مزایده**

امتیاز یکدستگاه تلفن بشماره تلفن شماره ۷۹۷۳۴۲ متعلق به آقایان‌مهدی و محمد رساله دو تن از بدهکاران پرونده اجرائی کلاسه‌ر/چک ۲۱۴۸ بانضمام مبلغ ۲۲۰۰۰ ریال ودیعه‌که وسیله کارشناس رسمی به مبلغ ۲۰۰۰۰۰ ریال ارزیابی گردیده‌است درقبال قسمتی از طلب آقای حاج‌علی محسنی درروز پنجشنبه مورخ ۵۹/۱۲/۲۱ ساعت ۹ صبح الی ۱۲ ظهر درمحل دایره چک اجرای ثبت تهران به مزایده گذارده میشود مزایده‌از مبلغ ۲۰۰۰۰۰ ریال شروع میگردد حق حراج‌و سایر هزینه‌های قانونی بعهده خریدار میباشد این آگهی درسه نوبت به‌تاریخهای ذیل منتشر میشود.

تاریخ انتشار نوبت اول ۵۹/۱۱/۱۶
تاریخ انتشار نوبت دوم ۵۹/۱۱/۲۳
تاریخ انتشار نوبت سوم ۵۹/۱۱/۳۰
رئیس دایره چک اجرای ثبت‌تهران - تابی

۲۵۱۳۳/م الف

آگهی مزایده‌تلفن

طبق صورت مجلس مورخ ۵۹/۷/۲۴ امتیاز تلفن شماره ۶۶۱۷۹۹ به مبلغ ۲۲۰۰۰ ریال با ودیعه آن متعلق به آقایان فریدون‌جدلی و فریدون نصیری بدهکاران پرونده‌اجرائی کلاسه ج ر ۱-۳۳۱۹ بارزش مبلغ دویست وهفتاد هزار ریال در قبال طلب بانو قدسیه‌فریدتهرانی و نیمعشر اجرائی ارزیابی و بازداشت گردیده و در تاریخ ۵۹/۱۲/۲۶ در دایره اول اجرای ثبت تهران از طریق مزایده به فروش میرسد مزایده از مبلغ ۲۷۰۰۰۰ ریال بهاء ارزیابی شده شروع و حق حراج بعهده خریدار است طالبین میتوانند در وقت مقرر جهت خرید تلفن مذکور در دایره اول اجرای ثبت تهران حضور بهم رسانند.

رئیس‌دایره‌اول اجرای ثبت
تاریخ انتشارآگهی نوبت اول ۵۹/۱۱/۲۳
تاریخ انتشارآگهی نوبت دوم ۵۹/۱۱/۳۰
تاریخ انتشارآگهی نوبت سوم ۵۹/۱۲/۷

۲۶۴۱۱/م‌الف
آگهی تغییر محل شرکت ایران‌مرعش با مسئولیت محدود ثبت شده بشماره ۳۵۶۱۵
باستناد صورتجلسه مجمع عمومی مورخ ۱۳۵۹/۱۰/۱۱ شرکاء شرکت مزبور آدرس شرکت به نشانی خیابان خیام چهارراه‌گلوبندک پاساژ برلیان طبقه چهارم شماره ۵۳ تغییر یافته است.
اداره ثبت شرکتها و موسسات غیرتجاری تهران

۲۶۴۱۳/م‌الف
آگهی تغییرمحل شرکت ایران اجاستر با مسئولیت محدود ثبت شده بشماره ۳۷۲۷۴
برابر تصمیم شرکاء مورخ ۱۳۵۹/۸/۱۹ شرکت به خیابان عباس‌آباد شماره ۲۷۱ منتقل گردید.
اداره ثبت شرکتها و موسسات غیرتجاری تهران

۲۶۶۵۰/م‌الف
آگهی تصمیمات در شرکت جاپلسا با مسئولیت محدود ثبت‌شده بشماره ۲۹۴۸۹
طبق‌دستور صورتجلسه‌مجمع شرکاء شرکت‌مذکور مورخ۵۹/۹/۱۸ تصمیمات زیراتخاذ گردید.
۱ - مواد ۸ و ۹ اساسنامه بشرح مندرج در صورتجلسه اصلاح گردید.
۲ - آقایان تقی خسروشاهی - جواد خسروشاهی محمدخسروشاهی بسمت اعضاء هیئت‌مدیره برای مدت نامحدود انتخاب‌شدند.
۳ - طبق تصمیم مدیران آقای‌تقی‌خسروشاهی بسمت رئیس هیئت‌مدیره وآقای جواد خسروشاهی بسمت مدیرعامل و آقای‌محمدخسروشاهی بسمت‌مدیرفنی برگزیده‌شدند و امضاء کلیه اوراق و اسناد بهادار و قراردادهای تعهدآور با ذو نفر از سه‌نفر آقایان تقی‌خسروشاهی - جواد خسروشاهی و محمدخسروشاهی متفقا با مهر شرکت معتبر خواهد بود.
اداره ثبت شرکتها و موسسات غیرتجاری تهران

۲۷۰۲۲/م‌الف **آگهی مناقصه**

شرکت صنایع هواپیمائی ایران در نظر دارد پروژه احداث و تجهیز آزمایشگاه اندازه‌گیری دقیق مورد نیاز خودرا واقع در تاسیسات شماره یک شرکت درکیلومتر دوجاده‌کرج با مبلغ برآوردی ۴۱۲۴۰۱۵۳ ریال بمدت یکسال طبق شرایط ذیل بمناقصه بگذارد

ازشرکتهای داوطلب مناقصه بشرط آنکه حائز شرایط باشند تقاضا میشود حداکثر تا ۱۰روز ازتاریخ نشر این‌آگهی برای دریافت فرم پرسشنامه مربوط به وضعیت و مشخصات شرکت داوطلب بمدیریت قرارداد‌های تاسیساتی شرکت صنایع هواپیمائی ایران واقع در خیابان سپهبد قرنی ساختمان هسا روبروی تی.بی.تی مراجعه فرمایند. پرسشنامه مذکور باید حداکثرظرف۵روز تکمیل و عودت داده شود، شرایط مناقصه عبارتنداز:

۱- شرکتهای داوطلب باید طبق قوانین مربوطه درایران برای انجام عملیات ساختمانی ویاتاسیساتی ویا توأما "بثبت رسیده‌باشد.

شرکت و هیچیک از مدیران وشرکاء آن مشمول قانون منع مداخله کارمندان در معاملات دولتی نباشند.

۳- در هیئت‌مدیره شرکت باید حداقل یکی از مدیران شرکت مهندس در رشته مربوط بکار مورد مناقصه ودارای لااقل ۳سال سابقه کار و ۲۰% سهم درشرکت ویا دونفر از مدیران شریک در شرکت اشخاص وارد بامور فنی ذیصلاح با حداقل ۵سال سابقه‌کار در رشته مربوط بکار مورد مناقصه وسهم‌الشرکه هریک ازآنان درشرکت لااقل ۱۵% کل سهم‌الشرکه باشد.

۴- شرکت‌ویامدیران شریک درآن درطی پنجسال گذشته باید حداقل یک کار نظیر در رشته کار مورد مناقصه فوق که مبلغ آن کمتر از یک پنجم مبلغ برآورد کار مورد مناقصه نیست، چه بصورت دست اول یا دست دوم باتمام رسانیده‌باشد.

۵- درمورد کلیه اطلاعاتی که در اثبات حائز بودن شرایط فوق در پرسشنامه قید میشود مدارک مثبت‌ومعتبررسمی لازم‌است که باید همراه‌پرسشنامه ارسال گردد.

۲۶۷۹۴/م الف **آگهی حراج**

این‌شرکت‌محصول استخراجی سنگ‌فیروزه خام معدن فیروزه نیشابور رادرتاریخ‌های یکشنبه دهم اسفندماه ۱۳۵۹وشنبه شانزدهم اسفند۱۳۵۹ ازطریق حراج بفروش میرساند. شروع حراج در دو نوبت در ساعت‌های۱۰ صبح و۲ بعدازظهر و محل حراج شهر مشهد میدان‌شهدا کوچه باغ‌عنبر- سازمان بسیج دانش‌آموز (پیشاهنگی) میباشد.

داوطلبان شرکت درحراج میتوانند برای کسب اطلاع بیشتردر تهران بامور بازرگانی شرکت خیابان آیت‌ا... طالقانی بین‌بهار و مبارزان شماره۴۶۷/۱ ویا در مشهد بااداره‌معادن خراسان خیابان امام خمینی اول خیابان‌جنت مراجعه فرمایند.

شرکت‌سهامی‌کل‌معادن‌وذوب‌فلزات‌ایران

۲۷۱۶۳/م‌الف **آگهی خرید فوری**

لجستیکی نیروی زمینی ارتش جمهوری‌اسلامی - ایران جهت بسته‌بندی جیره‌های عملیاتی نیازمندی خودرااز طریق دعوت عمومی خریداری مینماید.

پیشنهاد دهندگان میتوانند به پادگان عباس‌آباد (مدیریت تهیه وخرید اطاق ۳۸) مراجعه وبرگ شرایط معامله‌دریافت‌ودرساعت۱۳مورخه ۵۹/۱۲/۱۶ درکمیسیون مربوطه حضور بهمرسانند.

فرمانده لجستیکی نیروی زمینی ارتش جمهوری اسلامی ایران

۲۶۴۱۰/م‌الف
آگهی تاسیس شرکت ایکلاند با مسئولیت محدود
در تاریخ۱۳۵۹/۱۰/۱۴ تحت شماره ۳۸۷۸۸این اداره‌به‌ثبت رسیده و خلاصه شرکتنامه آن بشرح زیر جهت اطلاع عموم آگهی میشود:
۱ - موضوع شرکت: صادرات و واردات و خریدوفروش کالاهای مجاز واخذ نمایندگی
۲- مرکز اصلی‌شرکت: تهران‌خیابان ایرانشهر جنوبی‌ساختمان شماره ۷۱ طبقه پنجم
۳- سرمایه شرکت: مبلغ پنج‌میلیون ریال
۴ - مدیران و دارندگان حق امضاء: آقای البرت‌بوران بسمت مدیرعامل و آقای‌قاسم حاج‌اسماعیل‌سلطانی بسمت رئیس هیئت‌مدیره انتخاب شدند و حق امضاء کلیه اوراق و اسناد بهادار چک و سفته و برات با امضاء ثابت مدیرعامل و رئیس‌هیئت‌مدیره و آقای حاج‌اسماعیل سلطانی متفقا" و با مهر شرکت معتبر میباشد.
اداره ثبت شرکتها و موسسات غیرتجاری تهران

۲۶۶۴۸/م‌الف
آگهی تغییر محل در موسسه مهندسین مشاور برژه با مسئولیت‌محدود ثبت شده بشماره ۶۸۳
برابر نامه شماره ۲۸۱ - ۵۹/۷/۱ مدیرعامل موسسه مذکور محل موسسه به خیابان فرمانیه کوچه شینم شماره ۱۲ تلفن ۲۷۰۰۲۵ تعیین شد.
اداره ثبت شرکتها و موسسات غیرتجاری تهران

۲۶۶۳۹/م‌الف
آگهی تغییر محل شرکت تولید ملزومات‌اداری ایران با مسئولیت محدود ثبت شده بشماره ۳۸۷۳۳
برابر صورتجلسه هیئت‌مدیره مورخ ۵۹/۱۰/۸ آدرس شرکت تهران قلهک خیابان دولت سه‌راه نشاط پلاک ۲۱۵ تعیین گردیده است.
اداره ثبت شرکتها و موسسات غیرتجاری تهران

۲۱۲۴۶/م‌الف
خانم جیران آقاجانی بشناسنامه ۴۶۹ قزوین بشرح دادخواست کلاسه ۵۹/۳۵ - ۲۸۱۷ این شعبه توضیح داده شادروان عفت حداد بشناسنامه ۳۱۹ در تاریخ ۱۳۵۹/۷/۶ درگذشته وراث حسین‌الفوت آن مرحوم عبارتند از ۱ - متقاضیه با مشخصات فوق‌الذکر عیال دائمی متوفی ۲ - محمدحسن حداد به شناسنامه ۲۷۱۰ صادره از تهران ۳ - محمدحسین حداد به شناسنامه ۱۴۴۴ صادره از تهران ۴ - علی حداد به شناسنامه ۴۱۲۷ صادره از تهران پسران متوفی ۵ - پروین حداد به شناسنامه ۱۴۱۷۷ صادره از تهران ۶ - مدینه حداد به شناسنامه ۱۷۳ صادره از تهران ۷ - محبوبه حداد به شناسنامه ۱۷۷۱ صادره از تهران دختران متوفی ورثه دیگری ندارد.
لذا مراتب سه نوبت ماهی یکمرتبه در روزنامه محلی‌آگهی‌میشود تا چنانچه کسی اعتراضی دارد یا وصیتنامه‌ای از درگذشته نزد اشخاصی باشد ظرف سه ماه از نشر اولین آگهی بدادگاه تقدیم دارد والا گواهی صادر خواهد شد و هر وصیتنامه‌ای جز رسمی و سری که بعد از این موعد ابراز شود از درجه اعتبار ساقط است.
رئیس شعبه ۳۵ دادگاه صلح تهران - محمد ابراهیم طائف

۲۶۱۱۵/م‌الف
آگهی فقدان سند مالکیت
آقای محمود مظفرخواه فرزند محمد با تسلیم دو برگ استشهاد مصدق بشرح وارده بشماره ۵۶۳۴۷ مورخ ۵۹/۱۰/۳ اعلام نموده که سند مالکیت شنداتک یک قطعه زمین بمساحت ۱۲۰ مترمربع پلاک شماره ۳۰۸۲۷فرعی از ۱۳۸ - اصلی مفروز و مجزی شده از پلاک۱۳۰ فرعی از اصلی مذکور واقع در اراضی سکرآباد بخش ۱۲ تهران مورد ثبت ۲۴۳۳۱۲- صفحه ۱۲۰دفتر جلد ۱۰۶۵ - املاک دارای شماره چاپی ۲۳۵۶۳۷ که بنام محمدعلی وثیقی ثبت و برابر سند شماره ۱۱۶۳۸۴ مورخ ۵۵/۹/۲۱ دفتر ۳۰ تهران به‌آقای محمودمظفرخواه منتقل گردیده و طبق اظهار مالک در رهن نمیباشد بعلت اسباب‌کشی مفقود گردیده تقاضای صدور المثنی سند مالکیت نموده‌است.
لذا طبق تبصره یک ماده ۱۲۰ آئین‌نامه قانون ثبت مراتب در دو نوبت بفاصله یک ماه در روزنامه آگهی میشود تا هرکس مدعی انجام معامله و یا وجود سند مالکیت نزد خود باشد از تاریخ نشر آخرین آگهی ظرف ده روز واخواهی خود را باین اداره تسلیم نموده و رسید دریافت دارد والا پس‌از انقضاء مهلت قانونی و عدم وجود واخواهی وفق مقررات نسبت بصدور المثنی سند مالکیت اقدام خواهد شد.
تاریخ انتشار نوبت اول: ۵۹/۱۱/۲۰
تاریخ انتشار نوبت دوم: ۵۹/۱۱/۳۰
محسن معصومی
معاون ثبت اسناد و املاک شهرری

۲۶۱۱۸/م الف
آگهی فقدان سند مالکیت
بانو پروین‌نیرومند مالک شنداتک یکقطعه زمین بمساحت ۳۷۴ متر مربع پلاک ۶۳۴۲ فرعی از ۳۵۲۶ اصلی بخش سه تهران مفروزو مجزی شده از پلاک اصلی که سند مالکیت آن ذیل شماره ۱۶۳۳۱ دفتر ۱۲۹ صفحه ۲۱۷ بشماره چاپی ۱۴۶۲۸۹ بنام آقای ضیاءالدین نیرومند مقدم صادر و تسلیم گردیده و بموجب گواهینامه حصر وراثت شماره ۵۹۲-۵۰/۹/۲۷ شعبه چهارم دادگاه بخش شیراز نامبرده فوت نموده که ورثه۱-حمن‌الفوش‌عمارند از خانم نفسی شهرت مهدی‌دخت و متقاضی سهم برابر گواهی نامه حصر وراثت شماره ۷/۹۳۸-۵۹ شعبه ۷دادگاه شهرستان شیراز خانم نفسی مهدی دخت نیز فوت نموده که بدین ترتیب پلاک موردتقاضا علی‌طریق الارث متعلق ببانو پروین نیرومند میباشد و برابر گواهی شهود مندرجه در برگ استشهادیه محلی پلاک مورد تقاضا در بدو شرط نمیباشد.
سهم نامبرده باستناد یک برگ‌استشهاد محلی که امضاء شهود آن بگواهی دفترخانه ۲۰۳ رسیده است که‌سند مالکیت آن بعلت مسافرت و اسباب‌کشی مفقود گردیده درخواست المثنی نموده است لذا مراتب باستناد تبصره یک اصلاحی مورخ ۱۳۵۳/۱۱/۲۰ الحاقی بماده ۱۲۰ آئین‌نامه قانون ثبت در دو نوبت بفاصله هر ده روز بکار آگهی میشود تا چنانچه کسی مدعی انجام معامله نسبت بملک مرقوم یا وجود سند مالکیت نزد خود میباشد مراتب را از تاریخ نشر دومین (آخرین) نوبت این آگهی ظرف ده‌روز باین ناحیه اعلام و اعتراض خود راضمن ارائه اصل‌سند مالکیت یا سند معامله باین ناحیه تسلیم و رسید اخذ نماید والا پس‌از انقضاء مدت مزبور- نرسیدن واخواهی مبادرت بصدور سند مالکیت المثنی خواهدشد.
تاریخ انتشار نوبت اول ۵۹/۱۱/۲۰
تاریخ انتشار نوبت دوم ۵۹/۱۱/۳۰
رئیس ناحیه شمالغرب ثبت تهران

۲۶۱۱۹/م‌الف
آقای اللهقلی‌عباسی مالک شش دانگ یک قطعه زمین بپلاک ۲۳۹۷/۱۱۳۵۰ بمساحت ۷۲ مترمربع مفروز ومجزی شده از پلاک ۵۷ فرعی از اصلی مذکور واقع در بخش ده تهران اراضی جی‌علیا که سند مالکیت آن ذیل ثبت ۱۸۲۶۲۸ صفحه ۵۸۹ دفتر ۱۱۴۶ املاک بشماره چاپی ۷۰۴۶۳۱ بنام آقای اللهقلی‌عباسی دفترخانه ۱۶۴ تهران در قبال مبلغ ۶۰۰/۰۰۰ ریال در رهن بانک سپه است‌صادر تسلیم‌گردیده‌و طبق‌سند رهنی ۳۱۶۹۱ - ۵۶/۱۲/۱۶ باستناد دو برگ استشهاد محلی که امضاء شهود آن بگواهی دفترخانه ۱۲۲ تهران رسیده است سند مالکیت مذکور بعلت اسباب‌کشی مفقود گردیده است و درخواست سند مالکیت‌المثنی نموده است لذا مراتب باستناد تبصره یک اصلاحی مورخ۵۸/۷/۹ الحاقی به ماده ۱۲۰ آئین‌نامه قانون ثبت در دو نوبت بفاصله هر ده‌روز یکبارآگهی میشود تا چنانچه کسی مدعی انجام معامله نسبت به ملک مرقوم یا وجود سند مالکیت نزد خود میباشد مراتب را از تاریخ نشر دومین آگهی ظرف مدت ده‌روز باین ناحیه اعلام و اعتراض خود را ضمن ارائه اصل سند مالکیت یا سند معامله تسلیم نماید و اگر درصورت اعتراض اصل سند ارائه نشود و پس‌از انقضای مدت مزبور نسبت به صدور سند مالکیت المثنی این مقررات اقدام میگردد.
ایرج مظهری - رئیس ناحیه غرب تهران
تاریخ انتشار نوبت اول ۵۹/۱۱/۲۰
تاریخ انتشار نوبت دوم ۵۹/۱۱/۳۰ ۵۹/۱۱/۲۰

۲۶۱۱۶/م‌الف
آگهی فقدان سند مالکیت
آقای ابوالقاسم سادات اصفهانی باستناد دو برگ شهادتنامه که بامضاء سه نفر شهود رسیده و صحت امضاء شهود در دفترخانه اسناد رسمی ۴۴ تهران گواهی شده مدعی است که سند مالکیت شنداتک یکقطعه زمین بشماره ۵۰۰۳ فرعی از ۱۵۱ اصلی واقع در کوهردشت کرج که درص ۵۰۷ دفتر ۱۱۱۷ املاک ذیل ثبت ۱۷۲۲۰۵ بنامش ثبت و سند مالکیت المثنی دارد لذا باستناد تبصره یک الحاقی بماده ۱۲۰ آئین‌نامه قانون ثبت مراتب دو نوبت درروزنامه آگهی میشود تا چنانچه کسی مدعی حقی‌است و یا از وجود سند مالکیت در نزد خود یا اشخاص اطلاعی دارد مراتب را ظرف مدت ده روز پس از انتشار نوبت دوم آگهی به ثبت کرج اعلام و رسید دریافت دارد والا پس از انقضای مدت قانونی و عدم وصول اعتراض ثبت کرج طبق مقررات نسبت بصدور سند مالکیت المثنی اقدام خواهد نمود.
تاریخ انتشار نوبت اول: ۵۹/۱۱/۲۰
تاریخ انتشار نوبت دوم: ۵۹/۱۱/۳۰
زرگرالهی
رئیس ثبت کرج

۲۶۱۱۷/م‌الف
آگهی فقدان سند مالکیت
آقای‌حیدرعبدالدیل‌اصل باستناد استشهاد محلی که هویت و امضا شهود رسما" گواهی شده مدعی است که سند مالکیت چاپی ۵۸۷۸۹۱ نمونه۳۳۴شنداتک یکقطعه زمین پلاک شماره۲۳۹۸/۵۴۶۶ بمساحت ۷۵ مترمربع واقع در بخش ۱۰ تهران که در صفحه ۲۵۷ دفتر ۷۴۳ املاک ذیل ثبت ۱۱۱۷۰۴ بنام آقای ابراهیم‌پوریحیی ثبت و سند و صادر و تسلیم گردیده و بعدا بموجب سند رسمی شماره ۲۲۲۰۲ - ۴۵/۱۰/۲۴ دفترخانه ۱۲۲ تهران به متقاضی انتقال قطعی‌افتاده معامله دیگرهم انجام نشده. و بموجب سند ۵۲۰۷۴ دفترخانه ۱۰۷ تهران نزد بانک صادرات در رهن است و بعلت اباب و ذهاب مفقود شده است.
چون درخواست صدور المثنی سند مالکیت نامبرده را نموده طبق تبصره یک اصلاحی ماده ۱۲۰ آئین‌نامه قانون ثبت مراتب‌آگهی میشود که هرکس مدعی انجام معامله (غیر از آنچه در این آگهی ذکر شده) نسبت به آن یا وجود سند مالکیت مربو

۱۶ مهاجم به میاندوآب بهلاکت رسیدند

یک منبع آگاه در سپاه پاسداران ارومیه عصر دیروز اعلام کرد: در یک حمله چریکی بوسیله پاسداران مستقر در میاندوآب به یک قایق مسلح و یکمقر دیده‌بانی در روستای قبان‌کندی خساراتی وارد شد و ۱۶ نفر از گروههای مسلح‌غیر قانونی به هلاکت‌رسیدند گروههای‌ضدانقلاب‌دیشب نیز بار دیگر از محور مهاباد، بوکان به سوی پاسگاه‌پلیس‌راه‌میاندوآب ومهاباد تیراندازی‌کردند و نیروهای مسلح‌جمهوری اسلامی مستقر در منطقه نیز باین تیراندازیها پاسخ دادند.

فرماندار میاندوآب‌ضمن تائید این خبر گفت‌این تیراندازی‌ها از ساعت بیست دیشب شروع شد و با شدت زیاد تا ساعت یک بامداد ادامه داشت.در این تیراندازی هیچگونه تلفاتی به نیروهای مسلح جمهوری اسلامی نرسیده و از تلفات احتمالی مهاجمین نیز اطلاعی در دست نیست. بگفته فرماندار میاندوآب پریشب نیز گروههای مسلح غیر قانونی با خمپاره به سوی شهر میاندوآب تیراندازی کرده‌اند که براثر اصابت خمپاره در محله‌ای بین سعادت آباد و نوربهی خساراتی به شبکه آبرسانی شهر وارد آمد. ولی‌خوشبختانه تلفاتی نداشت.

مشمولین سال ۵۶ آذربایجان شرقی بخدمت احضار شدند

هنگ ژاندارمری‌تبریز با انتشار اطلاعیه از باقیمانده درجه‌داران - منقضی‌خدمت‌سال ۵۶ که خدمت خود را در رستم‌های‌پیاده، زرهی، توپخانه مهندسی‌مخابرات، ترابری بهداری، سپاه بهداشت بپایان رسانده و تاکنون خود را معرفی ننموده‌اند خواست، جهت اعزام ظرف چهار روز خود را به حوزه وظیفه عمومی تبریز و در شهرستانها به گروهانهای ژاندارمری معرفی تا ترتیب اعزام آنان داده‌شود. درصورت عدم معرفی غایب و طبق مقررات وظیفه عمومی با آنان رفتار خواهد شد.

در ضمن به اطلاع آن عده از پرسنل خدمت منقضی سال ۵۶ اعم از افسر و سرباز که تاکنون ثبت‌نام نکرده‌اند میرساند همه روزه میتوانند برای ثبت‌نام به‌محلهای تعیین شده مراجعه نمایند.

صداوسیمای جمهوری اسلامی ایران

برنامه امشب سیمای جمهوری اسلامی ایران

برنامه اول — ۱۶/۸ سرود — ۱۶/۱۳ تلاوت قرآن مجید — ۱۶/۲۳ آموزش بیسوادان — ۱۶/۵۱ برنامه کودک — ۱۷/۳۵ اخبار ورزشی — ۱۸/۹ اذان مغرب — ۱۸/۱۵ خانواده — ۱۸/۳۶ همگام با جنگ — ۱۹/۳۰ اخبار — ۲۰/۳۰ تاتر

برنامه دوم — ۱۶/۵۳ اعلام برنامه — ۱۶/۵۷ اخبار فرهنگی هنری- اقتصادی — ۱۷/۱۷ شکست سکوت — ۱۷/۲۹ کارگاه الکترونیک — ۱۸/۳ تلاوت قرآن — ۱۸/۹ اذان مغرب — ۱۸/۱۴ دنباله کارگاه الکترونیک — ۱۸/۴۱ مسابقه علمی — ۱۹/۳۰ اخبار — ۲۰/۳۰ بعدا" اعلام میشود.

روزنامه انقلاب اسلامی هیچگونه مسئولیتی در مورد تغییر احتمالی برنامه‌ها ندارد.

خدمات بهداشتی و درمانی درامور جنگ زدگان بطور هماهنگ عرضه خواهد شد

تهران - خبرگزاری‌پارس بگزارش سخنگوی بنیاد امور جنگ‌زدگان در جلسه‌ای دیروز در دفتر مهندس میرسلیم سرپرست این بنیاد تشکیل شد مقرر گردید کلیه امکانات درمانی و بهداشتی بصورت‌هماهنگ در بنیاد امور جنگ‌زدگان منمرکز و سپس باتوجه به اولویت‌ها به مناطق مورد نیازخدمات لازم ارائه شود.

بنابرهمین گزارش در این‌جلسه که نمایندگان وزارتخانه‌های بهداری بهزیستی، جمعیت‌هلال‌احمر، بهداری نیروی زمینی و شرکت سهامی داروئی کشور شرکت داشتند تصمیمات لازم درمورد چگونگی تامین بهداشت و درمان در مناطق جنگ‌زده و مهاجرین آسکان داده شده و مجروحان‌جنگی بحث و گفتگو شد.

ارسال کمک بمناطق جنگ زده

روابط عمومی جمعیت هلال احمر جمهوری اسلامی ایران اعلام‌کرد در ادامه کمکرسانی به آسیب‌دیدگان جنگ از طرف این جمعیت بدرخواست ستاد کمک‌رسانی دفتر ریاست جمهوری ۱۴ کامیون شامل موادغذائی و وسائل زیست به ایلام و براساس درخواست بنیاد امور جنگ‌زدگان وزارت کشور ۱۰کامیون شامل ۵۰۰۰ دستگاه چادر امدادی به اهواز یک کامیون وسایل‌زیست به اردوگاه جیرفت وبر اساس درخواست جمعیت هلال‌احمر بویسرکان دو کامیون موادغذائی و وسایل زیست جهت‌کمک به مهاجران جنگی‌باین شهرستان ارسال وهم‌چنین جهت کمک به جنگ‌زدگان ارامنه در تهران دوکامیون شامل موادغذائی و وسایل زیست ازطریق خلیفه‌گری ارامنه در تهران ارسال شده‌است.

اعزام ۷۲ پزشک و پرستار به خوزستان

ستاد رسیدگی بوضع مصدومین و مجروحین جنگ مستقر دروزارت بهداری با همکاری کمیته بهداشت ودرمان دفتر مرکزی جهاد سازندگی در ارتباط با ستاد کمکرسانی مستقر در نخست‌وزیری از ۱۸ تا ۲۵ ماه‌جاری یک‌اکیپ ۷۲ نفره شامل ۳۹پزشک متخصص اطفال، زنان گوش حلق، بینی، جراح اعصاب، چشم، داخلی عمومی، ارتوپد، بیهوشی وقلب همچنین ۲۳ نفر پرستار، ماما، بهیار تکنیسین اتاق عمل و رادیولوژی بمنظور انجام خدمات درمانی به مصدومین و مجروحین جنگ تحمیلی از تهران به خوزستان اعزام شدند.

فروش فوق العاده باتخفیف فوق العاده «بلوزوژاکت‌مردانه، زنانه‌و بچه گانه»

بمنظور حذف واسطه ها و عرضه مستقیم کالای ارزان به مصرف کننده این شرکت تولیدات خود را از روز شنبه دوم اسفند ماه همه روزه از ساعت ۹ صبح تا ۶ بعد از ظهر به معرض فروش میگذارد.

نشانی: خیابان جمهوری اسلامی (نادری) جنب هتل نادری پاساژ نادری

شرکت ریسندگی و بافندگی کرج «وابسته به بنیاد مستضعفان»

شرکت نی - دو - کو

واردات - صادرات - ترخیص کالا - بازاریابی و امور حقوقی با ماتماس بگیرید تلفن: ۶۴۰۳۹۶

قابل‌توجه مؤسسات و شرکتهای آبیاری

برای تهیه لوله های ۱۲ اینچ سبک ساخت ایران با ما تماس بگیرید تلفن: ۸۹۹۰۸۸

ترحیم

بانهایت تاثر وچشمان اشکبار درگذشت ناگهانی همسر و پدربزرگوارمان آقای دکتر محمد تقی سهیلی خوانساری را باطلاع میرساند مجلس ترحیم زنانه و مردانه آن فقید سعید روز شنبه دوم اسفند ماه ۱۳۵۹ از ساعت ۱۲ الی ۱۴ دردارالتبلیغ امیرالمومنین خانقاه صفی علیشاه برگزار خواهد شد

شیدا سهیلی (مدیر) - سهیل سهیلی - سوسن سهیلی

بانهایت تاسف و تالم فوت ناگهانی شادروان دکتر محمد تقی سهیلی خوانساری را درامریکا به اطلاع عموم بستگان و دوستان میرسانم.

مجلس ترحیم مردانه وزنانه فقید سعید از ساعت ۲ الی ۱۴ روزشنبه دوم اسفند ماه ۱۳۵۹ در دارالتبلیغ امیرالمومنین (خانقاه صفی علیشاه)برگزار خواهد شد

خانواده های سهیلی خوانساری - مدیر- مستجاب الدعوه - اسکوئی - محمدی - آقائی - بزرگیان فرد - ارفع - میرصادقی - اردلان - چهره گشا - صیرفی - خوشنویس - امیر قهاری - حجازی - آذری - ازهاریان - وخانواده های وابسته

بانهایت تاثر و تاسف عمیق فوت ناگهانی همکارگرامی و یکی ازاعضای موسس تهران کلینیک آقای دکتر محمد تقی سهیلی خوانساری را درامریکا باطلاع همکاران و دوستان و آشنایان میرساند مجلس ترحیم زنانه و مردانه آن مرحوم روز شنبه دوم اسفند ماه ۱۳۵۹ ازساعت ۱۲ الی ۱۴ دردارالتبلیغ امیرالمومنین (خانقاه صفی علیشاه) برگزار خواهد شد.

پزشکان و کارکنان موسسه تهران کلینیک

با نهایت تاثر وتاسف درگذشت شادروان حسن بقائی ارسی را به اطلاع فامیل وآشنایان میرساند مجلس ترحیم مردانه وزنانه در روز جمعه ۵۹/۱۲/۱ از ساعت ۱۰ الی ۱۲ در خانقاه صفی علیشاه منعقد میباشد.

بدینوسیله درگذشت بانومنتهی پازوکی (بخشی) همسر و مادر گرامیمان را به اطلاع دوستان و آشنایان می رساند. مجلس ترحیم آن مرحومه ساعت ۲ تا ۴ بعدازظهر جمعه اول اسفند ماه در مسجد جامع پلشت منعقد می گردد.

خدابخش - خدامراد - اله مراد - اله بخش - منیره - تاجماه بخشی.

خانواده های وابسته: بخشی - پازوکی - موسوی-طحانی - حیدری - تاجیک - کردبچه - باقری - حاج آخوند - صادقی - امینی - داودی - شریلو - ناصرترابی - ذوالفقاری - عرب - چالاک - کریمی - تاج الدینی - کوثری - بابائی - دهقانی - میرزائی - مرادی و گودرزی.

«شهید قلب تاریخ است»

به مناسبت شهادت غرور آفرین رزمنده داوطلب دانشجوی پیراپزشکی غلامعلی (مجتبی) رازفر که درنبرد حق و باطل درجبهه سوسنگرد به درجه رفیع شهادت نائل گردید.

مجلس یادبودی ازساعت ۳ الی ۵ بعدازظهر روزجمعه ۱-۲-۵۹ درمحل مسجد امام زمان واقع درخیابان آزادی نبش بهبودی منعقد می شود.

خانواده های - رازفر - علیزاده سیگاری - توسلی - اصفهانی - مهدوی - حسن زاده - قارونی - طبرستانی - بهین فر - الفتی - بهرامیان - ناعمه - نجفیان و افراد وابسته

بانهایت تاسف و تاثر درگذشت حاج کاظم خانبابائی بزرگ خاندان را باطلاع بستگان و دوستان میرساند مجلس ترحیم مردانه روز شنبه ۵۹/۱۲/۲ از ساعت ۳ الی ۵ بعدازظهر در مسجد صفا واقع در نظام آباد بالاتر از سه راه عظیم پور منعقد می باشد ضمنا مجلس زنانه در همانروز و ساعت در منزل آنمرحوم واقع در خیابان ده متری گرگان پلاک ۴۴ برگزار میگردد.

خانواده های: خانبابائی - یزدانیان - نوری - کشاورزی - معالم - آقائی - تهرانی - عدالت پژو - امیری - شیری - عراقی - رستمی - خضرائی - درزی

هفت روز گذشت

بدینوسیله با اندوه بی پایان درگذشت نابهنگام اسکندر تومانی را به اطلاع دوستان وآشنایان میرسانیم. مجلس ترحیم آن مرحوم در تاریخ ۵۹/۱۲/۱ از ساعت ۲ الی ۵ بعد از ظهر واقع در همایونشهر قبرستان ورنو سپاهدران مسجد امام محمد باقر (ع) برگزار میگردد حضورتان در مجلس موجب تسلی روح آن مرحوم میگردد.

خانواده های: تومانی - رزاقی خمسی - صدری - زمانی - پایمرد - شایگان - زر وتاج الدین

با نهایت تاسف وتاثر درگذشت نابهنگام اسکندر تومانی را به اطلاع دوستان وآشنایان میرسانیم. مجلس ترحیم آن مرحوم در تاریخ ۵۹/۱۲/۱ در قبرستان همایونشهر اصفهان برگذار میشود.

رضا جلودار زاده - غلامرضا حاجی حیدری. خانواده های: عابدزاده - کبیری

شمع زندگیم، پدر عزیزم خاموش شد شادیم باشد پدر برای روزیکه بتو بپیوندم. در سوک تو عزیز از دست رفته روز جمعه ۵۹/۱۲/۱ ساعت ۱۰ الی ۱۲ در خانقاه صفی علیشاه از میهمانانت با اشکهایم پذیرایی خواهم کرد.

عالیه بقائی ارسی

بدینوسیله فوت عزیز از دست رفته پدرمان را باطلاع دوستان وآشنایان میرسانم مجلس ترحیم روز جمعه ۵۹/۱۲/۱ از ساعت ۱۰ الی ۱۲ در خانقاه صفی علیشاه منعقد میباشد.

دکتر علی. دکتر منیژه بقائی ارسی

با نهایت تاثر فوت پدر همسر عزیزم را باطلاع دوستان وآشنایان میرسانم مجلس ترحیم آن مرحوم روز جمعه ۵۹/۱۲/۱ از ساعت ۱۰ الی ۱۲ در خانقاه صفی علیشاه منعقد میباشد.

دکتر حمید بهنیا

با اندوه فراوان درگذشت همسر وپدر عزیزمان شادروان حسن بقائی ارسی را به اطلاع بستگان وآشنایان میرساند مجلس مردانه وزنانه روز جمعه ۵۹/۱۲/۱ از ساعت ۱۰ الی ۱۲ در خانقاه صفی علیشان منعقد میباشد.

ربابه. حسین. رقیه. عالیه. صفا. شراره. منیژه. علی. پریوش. سهیلا. سوسن بقائی ارس

خانواده های: بقائی ارسی. قاضی زاده. متجلی. صابریان. یادگاری. باقرزاده خرسندی. شهانقی. بهنیا. حساب‌پور. شجاع. بروع. راستی. حسین زاده. ففغوری.

با کمال تاسف درگذشت نابهنگام پدر عزیمان آقای حاج امین الله جعفری فشارکی را به آگاهی دوستان واشنایان محترم میرساند مجلس ترحیم آن مرحوم روز جمعه ۵۹/۱۲/۱ از ساعت ۲ الی ۴ بعد از ظهر در مسجد ابوالحسن واقع در خیابان ۱۷ شهریور ایستگاه خرابات کوچه باغ فرید برگزار میگردد. محمد - محمود - یحیی - نصرالله - ابوالفضل وملک جعفری فشارکی

با کمال تاسف درگذشت نابهنگام پدر عزیزمان آقای حاج امین الله جعفری فشارکی را به آگاهی دوستان واشنایان محترم میرساند مجلس ترحیم آن مرحوم روز جمعه ۵۹/۱۲/۱ از ساعت ۲ الی ۴ بعد از ظهر در مسجد ابوالحسن واقع در خیابان ۱۷ شهریور ایستگاه خرابات جنب کوچه باغ فرید برگزار میگردد.

از طرف خانواده های - جعفری فشارکی - هاشمی فشارکی - حقیقت دار فشارکی - ملکوتی - اصفهانیان - شالفروشان - اسکوئی - صدیقی - محمدی - غلامی - مطلبی - نقیبیان - بهروان - حسینی - آقاجانی فشارکی - دیانت مقدم وسایر خانواده های وابسته

شهید قلب تاریخ است

جمعه ۵۹/۱۲/۱ مصادف است با هفتمین روز شهادت سرباز شهید عبدالحسین روشنی از اردبیل - شیخ کلخوران صفوی می باشد، به همین مناسبت مراسم هفت در مسجد علی ابن موسی الرضا واقع در خیابان صفا منعقد می باشد با تشریف فرمائی خود روح آن شهید را شاد فرمائید.

از طرف: کارکنان پیراهن پرویز

با نهایت اندوه و تاءسف درگذشت مادر بزرگوارمان بانو زینت‌السادات‌مشکین‌فام را به اطلاع بستگان و دوستان میرساند مجلس ترحیم آن مرحوم روز جمعه ۵۹/۱۲/۱ از ساعت ۱۰ تا ۱۲ صبح در مسجدالنبی میدان هفت‌حوض نارمک منعقد میباشد.

رضا و خسرو مشکین‌فام - مشکین - شهبازیان - مجتهدزاده - نوری - عامری - شهیدی - استعدادی دالائی - شمیرانی - پورعبدی نجات و خانواده‌های وابسته.

یادبود

سروان شهید سید احمد طباطبائی

احمد عزیزم مدت چهل روز است که چراغ خانه ام خاموش است، افق دیدم همیشه بسوی تو پر میکشد، شمع کوچک زندگیم که در قالب احمدی بزرگ سوسو میزند مینگرم وبر سینه ام میفشارمش تا تو را بیشتر در اعماق وجودم حس کنم.

در چهلمین روز شهادتت به منزلت میایم و با اشک چشم آنجا را برایت شستشو میدهم.

همسر همیشه منتظرت

زمان: جمعه ۵۹/۲/۱ - مکان: قزوین، صحن شاهزاده حسین

«سی روزه»

بدینوسیله به اطلاع میرساند «سی روزه» روانشاد بهمن کیخسروکشاورزی مصادف با امرداد روز (اول اسفند ماه) میباشد لکن بنابرنیات آن روانشاد هزینه های پذیرائی صرف امور خیریه میگردد.

خانواده کشاورز

شهید قلب تاریخ است

آنجا که تورفتی سخن از بودن و هستی نیست

آنجا سخن از شدن است. شهید است برادر که توبهمتی.

امیر عزیز. چهل روز از شهادت پرافتخارت گذشت و مادرسوک تو نشسته‌ایم

مراسم چهلمین روز شهادت مجاهد شهید امیرحسین موحدیان روز جمعه درسالن شماره ۴ از ساعت ۳ الی ۵ بعد از ظهر درتاریخ ۵۹/۱۲/۱ دربهشت زهرا برقرارمی باشد

وسیله ایاب ذهاب از ساعت یک بعد از ظهردرمنزل آن شهید واقع درخیابان شریعتی خیام جوانان فلکه دوم بن بست آذرگان پلاک ۱۰ آماده می باشد.

از طرف: حاج ابوالقاسم موحدیان - رضا - سعید و مسعود موحدیان

و خانواده های - موحدیان - جراح - پارسایی - شیرانی - صمیمی - بصیری - راستکردار

بمناسبت چهلمین روز درگذشت شادروان مرحوم مغفور حاجی رضا قلی قهرمانی مراسمی از ساعت ۳ بعد از ظهر روز جمعه ۵۹/۱۲/۱ در منزل آن شادروان واقع دو سی متری نارمک ایستگاه بیمه خیابان چمن غربی میدان ۵۰ پلاک ۹۳ منعقد میباشد

از طرف فرزندان آن مرحوم

بمناسبت چهلمین روز شهادت ستوان دوم غلامرضا صداقت که در راه اعتلای دین ومیهن عزیز در آتش ظلم جنگ افروزان بعثی عراق در گیلانغرب بدرجه شهادت نائل گردید وگل وجودش پرپر شد مراسمی در منزل آن شهید در روز یکشنبه ۵۹/۱۲/۳ از ساعت ۲ الی ۵ بعد از ظهر برگزار میگردد.

آدرس - مشهد خیابان احمد آباد - خیابان رضا (رضا سیزده) منزل صداقت

با نهایت تاسف فوت جانگداز مرحوم اقای حسن بقائی همسر خواهر عزیزم را به اطلاع دوستان و آشنایان میرساند شرکت در مجلس ختم که روز جمعه ۵۹/۱۲/۱ از ساعت ۱۰ الی ۱۲ صبح در خانقاه صفی علیشاه تشکیل میشود موجب آمرزش آن مرحوم و تسلی بازماندگان خواهد بود.

سردفتر ۲۸۸ تهران قاضی‌زاده

تسلیت

جناب اقای عارف کریمی

مصیبت وارده را به جنابعالی و خانواده محترم کریمی تسلیت گفته از خداوند متعال سلامتی شمارا خواستاریم

«هیئت مدیره اتحادیه و تعاونی عکاسان تهران»

مانیز درمصیب سگواریم

داریوش آشوری - علی اکبر اکبری - شهیندخت بهزادی - رضدانشور - علی شیدفر - حسین شیدفر - نسیم بهادرزاده - حسن عالی زاده - محمد علیزاده - محمد مختاری - مریم مختاری - جعفر محدث - علی محمد نوروزی - علی اکبر نقی پور - علیرضا نقی پور - عبدالرضا نقی پور - فریدون کیانی - کیهان کیانی

همکار عزیز خانم ویدا اسدی

مصیبت وارده را به شما وخانواده محترم تسلیت میگوئیم

کارکنان شرکت یونی فارم

بانهایت تاسف مصیبت وارده را به اقای کریم عارفی و خانواده جلیل تسلیت می گوئیم.

منصور چهل ایران - محسن چهل ایران - محمود ومحمد ابوالملوک

خانواده محترم مغیثیان

با نهایت تاسف درگذشت آقای مهندس ابولفتح مغیثیان را به بازماندگان آن مرحوم تسلیت میگوئیم.

بیژن مهندس - حسین مهبد - رضا مشایخ - مهدی مشایخ

دوست وهمکار محترم جناب اقای هوشنگ قوامی قاضی محترم دادگستری

فوت مادر گرامی شما را از صمیم قلب تسلیت میگوئیم.

معینیان - الهی - مستوفی - اعرابی - ملکی - رجاء - وزیری - مسعودی - خاکپور - نبوی - جلیلیان - متین - فقیه محمدی - شفاعتی - فرزام - نیکونی - همتی - خاک سرشت - عدل گلچین - اذائی - شمائی

جناب آقای مهندس بهرام هدایتی نیا

درگذشت پدر گرامیتان را به جنابعالی وخانواده محترم تسلیت عرض مینمایم.

مهندس منوچهر عبدالرحیم زاده

جناب آقای مهندس بهرام هدایتی نیا

از دست دادن عزیزی چون پدر مصیبتی جبران ناپذیر است از خداوند متعال صبر وعنایت برای شما وخانواده محترم آرزو مینمائیم.

شرکت ساختمانی زیگورات

همکار عزیز اقای اصغر صادقی بناب

بدینوسیله درگذشت برادر ارجمندتان را به شما و خانواده محترمتان تسلیت می گوئیم.

جاویدانی - صدیقی - شرعی - ابوطالبی - بدیعی و سایر همکاران

دوست عزیز اقای دکتر اصغر مینو استاد دانشگاه فردوسی

مصیبت وارده را تسلیت گفته وخود را در غم شما شریک میدانیم.

علی انتخاب - دکتر علی حدادیان - دکتر سیروس سهامی - محمد حسین سیاسی - دکتر قهرمان - محمد قهرمان - جعفر محدث - اصغر نیک بخت - علی روحانی

تشکر

تشکر و عذر خواهی

اگر عمق ووسعت عنایات و مراحم دوستان، بستگان، همکاران درمرگ جانگداز جوان ناکامان کامبیز میربخش نبود غم اندوهبار وکمر شکنش امکان ماندنمان را سخت تحمل ناپذیر مینمود.

لذا بدینوسیله از همه دوستان شفیق و راستین و بستگان عزیز ازمعلم دیرین سال سپیدمویم از کارگران زحمتکش و مدیران و همکاران محترم گروه صنعتی ملی وازهمه درداشنایانیکه ابا ارسال تاج گل، تلگرام، نامه و حضور درمراسم مختلف صادقانه و دلسوزانه باما پایمردی و همدردی نمودند عرض تشکر نموده و سپاس بیکرانمان نثارشان باد.

چنانچه بواسطه تالمات روحی نتوانیم حضورا بعرض تشکر و سپاسگزاری از آنهمه محبت و عنایت شرفیاب شویم امید عفو داشته عذر خواهیمان را پذیرا باشند.

حسین میربخش-حرمت السادات نورافشاء

بسمه تعالی

سردفتران به مقام سازمان ثبت مورخ ۵۹/۱۱/۱۱. متن استعفا نامه دست جمعی هیئت تسویه کانون

مقام محترم معاونت وزارت دادگستری و ریاست سازمان ثبت اسناد و املاک کشور جناب آقای دکتر هاشمی

همانطور که خاطر عالی مستحضر است این هیئت بموجب ابلاغات صادره از آن مقام و بدون اطلاع قبلی در تاریخ ۵۹/۵/۱۹ جهت تصفیه سردفتران و دفترياران و اداره امور کانون ماموریت یافته و با همه موانع و اشکالاتیکه فرا راه خود مشاهده مینمود و استنکاف واقع گرایانه‌ایکه از بدو بدوش کشیدن این بار سنگین امانت و پوشیدن خلعت «ظلم‌وجهول» داشت متعهد ابرخلاف میل باطنی خود این بار کمر شکن تکلیف را که هیئت پیشین محتاطانه و مصلحت جویانه از حمل آن اباء کرده بودند بر دوش بی توش خود گرفت.

دلیل قبول این مسئولیت از قبیل ادله‌ایکه کوته بینان تیره دل برای کارهای خود دارند و مالا به حب جاه و مال منتهی میشود نبود زیرا از آغاز همچون آفتاب روشن و آشکار بود که در جو پر تلاطم موجود و با توجه به طبع مسئولیت محوله ره آورد این راه برای هیئت: فرسودگی جسم و جان و احیانا اتهامات ناروا، از کار و زندگی خود بازماندن و تحمل خسارات همه جانبه خواهد بود.

انگیزه های پذیرفتن این مسئولیت براستی: احساس مسئولیت اجتماعی، تکلیف شرعی، مبین بهمکاری باوزارت دادگستری و سازمان ثبت، شرمزدگی از اعتذار، علاقه‌مندی بخدمت به صنف و کل جامعه در رابطه با دفاتر اسناد رسمی، رغبت به سالم سازی محیط دفاتر اسناد رسمی و بالاخره پیشبرد اهداف انقلاب اسلامی در این بعد از شئون کشور اسلامی بود.

برای دستیابی باهداف مورد نظر و رفع مشکلات فراگیرنده موجود: زمان متناسب، امنیت و آرامش، عدم مداخله افراد ناآگاه، برخورداری از آزادی و اختیار در تشخیص و تصمیم گیری شرط اصلی و اساسی است.

متاسفانه هیئت بدون برخورداری از شرایط اساسی فوق همچون سربازی بی سلاح بمیدان نبرد رفته و مصداق روشنی برای ضرب‌المثل معروف عرب «کساع الی الهیجاء بغیر سلاح» گشته است و معذالک از آن روز تا کنون با اینکه مدعی انجام خدمتی شایسته و کاری بسزا نیست ولی میتواند ادعا کند که بمفاد «فاتقواله مااستطعتم» و بمصون «لایکلف اله نفسا الا وسعها» کوشیده است که درانجام امور محوله برحسب استطاعت تقوی را پیشه کند و درمحدوده وسیع خود تکلیف رابانجام رساند

اداره امور کانون بخوبی انجام پذیرفته و اقدامات و خدماتی صورت گرفته که تفصیل آن در صورت مجالس منعکس است.

و اینک پس از چند ماه دست و پنجه نرم کردن با مشکلات و تحمل فشار از جهات مختلفه باین نتیجه رسیده است که اداره کار بصورتی که وظائف شرعی و قانونی بطور مطلوب انجام پذیرد غیر مقدور است و یا لااقل غیر مرضی که به برخی از ادله آن بشرح زیر اشاره میشود: ۱- اداره امور کانون که رسیدگی و ترتیب امور کارمندان هم برآن اضافه شده است وقت هیئت را اشغال و فرصتی برای امر تصفیه که محور اصلی مسئولیت این هیئت بوده باقی نگذاشته و نمیگذارد نتیجتا مسئله مدیریت و تمشیت امور کانون فرعی زائد بر اصل است که بکلی موضوع اصلی را تحت‌الشعاع قرار داده و نقص غرض کرده است.

پر واضح است که درزمان محدود ومعین التفات بشئون مختلفه خارج از توان اندیشه انسان است و این تنها خداست که لایشغله شأن عن شأن و تراب را بارب الارباب چه نسبت که لیس کمثله شیی.

۲- با مذاکرات مفصلی که قبلا بعمل آمد راهی برای معافیت از تصدی مسئولیت دفترخانه در طول زمان اشتغال باین خدمت گشوده نشد و در نتیجه اعضاء هیئت بایستی با سه مسئولیت (تصفیه، اداره امور کانون و متفرعات آن، حضور در دفترخانه) در دو مکان خاطر باشند که این نیز از شئون عالم ملکوت است و موجود مادی را حضور در امکنه مختلفه درزمان واحد میسر نیست.

۳- در کلیه کارها خصوصا اموریکه سر و کار با کاربرد اندیشه، استنباط فروع از اصول و موازنه وفور در قوانین و مقررات دارد، شرط نخستین برای صحت عمل و نتیجه گیری درست، امنیت و آرامش و شرط دوم آزادی و اختیار است که متاسفانه اجتماعات و تهاجمات پی درپی وسیله برخی از عناصر و اعمال فشار و تهدید و تعجیل در تحقق یک سلسله خواستها که بتشخیص هیئت بصورت مورد درخواست قانونی نبوده و یا لااقل نیازمندتروی و دقت نظر است و اموری از این قبیل بکلی امنیت و آرامش اعضاء هیئت را مختل کرده و اختیار هرگونه تصمیم گیری قانونی را از ایشان سلب نموده است.

بدیهی است که تدوین و اجراء هرگونه ضوابطی تحت شرایط فشار و تهدید و اندیشیدن با مغز دیگران نه عملی است درست و نه این هیئت میتواند بآن تسلیم شود.

۴- پدید آمدن بی نظمیها و اختلالات فراوان در کار دفاتر اسناد رسمی که معلول تنظیم پاره‌ای لوایح و مصوبات حساب نشده و مشحون از نواقص و ایرادات است که متاسفانه بدون مشاوره با اهل و فن و سنجیدن جوانب امر مورد تصویب واقع والزاما دو مشکل بزرگ را آفریده است اول آنکه روابط معقول بین سردفتر و دفترياران و کارمندان را آشفته نموده و بدون اینکه حدود مسئولیت و حقوق مربوط بهر یک را بخردانه تعیین کرده باشد جوی ملال انگیز و محیطی دراستانه از هم پاشیدگی بوجود آورده است دوم آنکه نسنجیدگی و نواقص و تناقصات در مصوبات و بخشنامه های مربوطه بحدیست که اولا در بسیاری موارد قابل پذیرش نیست و ثانیا قابل دریافت مفهوم واحدی که بتوان پیاده و اجراء نمود نمیباشد. برای رفع این آشفتگی نیاز باقدام منطقی و فوری است که مع الاصف گوش شنوائی نیست و یا کم است و هیئت در برابر همه آقایان اعم از سردفتران و دفترياران و کارمندان مورد مواخذه و مسئولیت واقع شده است.

۵- این هیئت نه بادعای خود بلکه به تشخیص آن مقام از افراد صالح و بی غرض انتخاب شده است و تحمل اهانت و اتهام که وسیله جمعی عناصر ماجراجو که عندالزوم نامبرده خواهند شد بر اعضا این هیئت بسیار دشوار است. جمعی ناشناخته و تحریک شده نیز اهانت و هتک حرمت هیئت را شیوه خود قرار داده‌اند.

۶- بطور کلی توافر نابسامانیها و مشکلات که از آن جمله است:

الف - از میان رفتن حق بیمه و بازنشستگی سردفتران و دفترياران که با استنباط از مصوبه‌ای از مصوبات شورای محترم انقلاب ستمی باین بزرگی بر این صنف رفته است و متعاقب آن موجودی کانون رو به تحلیل و صنف نگران و هیئت از اقدامات خود نتیجه مطلوبی تا کنون نگرفته است.

ب - سرازیر شدن بخشنامه های فراوان و مشحون از اسامی مبهم و دستورات غیر قابل تشخیص راجع باشخاص ممنوع المعامله و کسانی که اموال آنها از آغاز پیروزی انقلاب مورد مصادره قرار گرفته است و این رویه نامطلوب که موجب تهدید دفاتر و بسا سوء استفاده محکومات و زیان دولت است همچنان ادامه دارد و براه حلهای پیشنهادی هیئت در مورد رفع این غائله توجهی نشده است و بخشنامه صادره در طریق حل مشکلات مسکوت و بلاتعقیب مانده است.

ج - مراجعات استمدادی آقایان سردفتران و دفترياران و کارمندان دفاتر مناطق جنگ زده که هستی آنان در اثر بروز جنگ تحمیلی عراق بباد رفته است که اولا این مراجعات حزن آلود و شنیدن شرح گرفتاری همکاران جنگ زده مقدار معتنابهی از وقت هیئت را اشغال و ثانیا راه قانونی برای حل اساسی مشکل آقایان در پیش روی هیئت غیر موجود و با سئوال از شورای عالی قضائی تا کنون راه حلی ابراز نشده است.

البته ناگفته نماند هیئت در حضور و اختیارات خود مساعدتهای ممکنه را نموده است.

د - پیدایش حالت توقف و تردید در تصفیه های انجام شده در سطح کشور و اظهارات جمعی از اولیاء امور باینکه بسیاری از تصفیه های انجام شده بر خلاف میزان و حق انجام یافته و تدوین لایحه جدید تصفیه برای تصویب در مجلس شورای اسلامی نیز از عوامل غیر فعال نمودن هیئت در امر تصفیه بشمار میرود.

هـ - عدم وجود معیار و میزانی مشخص برای تصفیه متصدیان دفاتر که باستناد و با رعایت آن بتوان خود را شرعا و قانونا فارغ از مسئولیت احساس نمود علت و عامل چشمگیر دیگری بوده که به مفاد (قف عندالشبهه) سبب التیانی هیئت میگردید.

و - همکاری نکردن سازمانها.

ز - عدم دسترسی به منابع اطلاعاتی و نرسیدن اطلاعات و گزارش های قابل توجه از طرف مردم که بنظر میرسد علت آن عدم اعلام تشکیل هیئت وسیله رسانه ها و بی اطلاع بودن عامه از تشکیل هیئت میباشد.

با توجه به مشکلات و نابسامانیهای فوق که تنها مجملی از مفصل بود این هیئت ادامه کار را برای خود غیر مقدور و برای مخدومین غیر مفید میبیند و چون انحراف از اصول و موازین را تحت هیچ شرایطی جایز نمیداند لذا با تشکر از حسن ظنی که باین هیئت ابراز داشته‌اید و او را بانجام این خدمتگذاری صالح تشخیص داده‌اید و مامور فرموده‌اید و با کمال علاقه‌مندی بخدمت در جهت منافع جامعه اسلامی ایران و با تحسر و تاسف از جو نامساعدیکه مانع ادامه خدمت گردیده بدینوسیله بطور دستجمعی استعفا خود را تقدیم میدارد. امید است که مورد قبول واقع گردد.

رونوشت جهت درج در روزنامه انقلاب اسلامی ارسال میگردد

کانون سردفتران و دفترياران

پیام رئیس جمهور بمردم غیور آذربایجان

دکتر سیدابوالحسن بنی‌صدر رئیس جمهوری و فرمانده کل قوا دیروز بمناسبت ۲۹ بهمن سالروز قیام مردم شهر قهرمان‌پرور تبریز علیه رژیم مستبد پهلوی پیامی فرستاد.

متن پیام بدین شرح است:

بسم‌الله الرحمن الرحیم

مردم غیور تبریز وعموم آذربایجانی‌های عزیز سلام برشما وشهدای شما، در آنروزهای سخت و پراضطراب که هر حرکت اجتماعی دررتحول بزرگ جامعه ما اثر می‌گذارد و مطبوعات غرب با وجد کودکانه بخود وعده می‌دادند که آذربایجانی‌ها پای از مبارزه سرنوشت بیرون دارند، قیام شما ضربه سهمگینی بود که بر رژیم دست نشانده پیشین فرود آمد. چند قرن است که آذربایجان بطور مستمر چون سد دربرابر هجوم‌های خارجی و چون سر درمبارزه‌های ملت ما برای استقرار حکومت عدل اسلامی عمل کرده است درعمل انقلابی شما مردان وزنان بوده است که استقلال وآزادی به مثابه یک واقعیت جدائی ناپذیر تجلی کرده است شعارهای ماندنی وواقعی آنهائی نیستند که این یا آن گروه برسرزبانها می‌اندازندیا آنها جوی به وجود میآید ومثل ابر دستخوش بادهائی میشود بلکه شعار اجتماعی آن شعاری است که از حرکت مداوم تاریخ حاصل میگردد و بیان کننده آن حرکت است.

از پیش از صفویه تا امروز آذربایجان یکدم ازنبرد خارجی ومبارزه داخلی نیاسوده‌است وهیچیک‌از گذرگاههای تعیین کننده تاریخ ما نیست که در آنها آذربایجان نقش سد در برابر خارجی وسر درمبارزه داخلی‌را بازی نکرده باشد.

مردم تبریز: مردم سراسر آذربایجان: پس این شعار استقلال - آزادی جمهوری اسلامی خلاصه حرکتی تاریخی است که شما مردم مسلمان دلیر درآن نقشی تعیین‌کننده داشته‌اید واما ازاین معنا غافل نشوید که مرحله عملی کردن شعار استقلال - آزادی جمهوری اسلامی مرحله سخت‌تری است ومراقبتی صد چندان افزونتر می‌طلبد. اگر اینطور نبود، قرنها پیش اسلام به عمل درمیآمد وجهان امروز جهان دیگری می‌بود. دراین مرحله بخصوص است که می‌باید استقامت شما- مراقبت شما - نظارت شما، مقابله شما باکجی‌ها وانحرافها باید صد چندان شود. بر شماست که باسرنگون شدن رژیم شاه کار را تمام شده نپندارید و گمان نبرید امورا بدست ما دادن ومارا بحال‌خود گذاشتن تنها وظیفه شما بوده است بدانیدهیچ ملت زنده‌ای مرحله‌مبارزه با وابستگی واستبداد را خود به تمامه برعهده نمی‌گیرد تا بعد کناربکشد وبگذارد با انقلاب او و کشور او و آرمانهای او هرگروه هرچه خواست بکند. انقلاب کودکی‌است که باید دردامان خود ملت پرورده شود پس بر مراقبت‌های خود بیفزائیدتا شعارانقلاب درنظمی انقلابی‌تحقق پیدا کند.

از خداوند برای شما مردم سخت کوش، برای همه مردم مسلمان‌ایران مزید تلاش برای‌استقرار نظم درجهت استقرار حکومت اسلامی بمنظور تحقق شعار استقلال- آزادی - جمهوری‌اسلامی را طلب میکنم.

مردم دلیر ومهربان سلام برشما.

ابوالحسن بنی‌صدر

۲۹ بهمن ۵۹

پاسخ امام خمینی به تلگرام تبریک یاسرعرفات

تهران - وفا - حضرت امام آیت‌الله‌خمینی رهبر انقلاب اسلامی - ایران درپاسخ تلگرام تبریک برادر ابوعمار رئیس کمیته اجرائی سازمان آزادیبخش فلسطین و فرمانده‌کل نیروهای انقلاب فلسطین بمناسبت دومین سالگرد انقلاب اسلامی ایران، تلگرام تشکرآمیزی برای برادر ابوعمار فرستادند متن تلگرام امام خمینی باین‌شرح‌است:

بسم‌الله‌الرحمن‌الرحیم

جناب‌آقای‌یاسرعرفات

رئیس کمیته اجرائی سازمان آزادیبخش فلسطین

پیام تبریک جنابعالی راکه بمناسبت دومین سالگرد انقلاب عظیم اسلامی‌ملت‌مسلمان ایران ارسال شده بود دریافت نمودم، از ابراز محبتی که نموده‌اید متشکرم و پیروزی شما ومردم قهرمان ومبارز فلسطین را بر دشمنان صهیونیست و دشمنان بشریت ازخدای تعالی مسئلت دارم.

"انه‌سمیع مجیب"

والسلام علیکم ورحمه‌الله

۲۵بهمن‌ماه ۱۳۵۹

روح‌الله‌الموسوی‌الخمینی

تظاهرات دربحرین ۱۳ زخمی بجای گذاشت

خبرگزاری پارس - در تظاهرات گسترده‌ای که دردو شهر "الدیر" و "السماهیج" بحرین صورت گرفت دراثر حمله پلیس به تظاهر - کنندگان ۱۳نفر مجروح شدند، جبهه اسلامی آزادیبخش بحرین‌اعلام کرد که این تظاهرات به مناسبت شهادت یکی از طرفداران انقلاب‌اسلامی ایران درتاریخ ۵۹/۱۱/۲۵ برگزار شد محمدحسن عبدالله مدن سومین شهیدی است که بعلت طرفداری ازانقلاب اسلامی ایران درزیر شکنجه به شهادت رسیده است.

سمینار بررسی مسائل حقوقی روز در دفتر هماهنگی همکاریهای مردم با رئیس جمهور

بمناسبت سالگرد انقلاب اسلامی، سمیناری‌بمنظور بررسی حقوقی مسائل روز، از شنبه دوم‌اسفند ماه لغایت چهارشنبه ششم اسفندماه‌بعدازظهر- ها در محل دفتر هماهنگی همکاریهای مردم با رئیس جمهوری تشکیل خواهد شد، در سمینار مزبور که‌عده‌ای از حقوقدانان و وکلای محترم مجلس شورای اسلامی شرکت دارند پیرامون امنیت قضائی و آزادیهای فردی و اجتماعی در قلمرو قانون‌اساسی و همچنین بررسی مقدمات رسمی آزادی گروگانها ازنظر قانون اساسی بحث و سخنرانی خواهد شد.

برنامه سمینار بشرح ذیل است:

شنبه ۵۹/۱۲/۲-۳/۳۰ بعدازظهر، افتتاح‌جلسه سمینار بوسیله مشاور قضائی ریاست جمهوری آقای: منوچهرمسعودی و ساعت ۳/۴۰بعدازظهر سازمان قضائی آقای: ابراهیم احدی

ساعت ۴/۲۵ بعدازظهر مطبوعات قبل و بعد از انقلاب: آقای دکترمهدی ممکن

ساعت ۵/۲۰ بعدازظهر پاسخ به سئوالات آقای: دکتر مهدی ممکن

یکشنبه ۵۹/۱۲/۳ ۳/۳۰ بعدازظهر حقوق زن آقای: حجت‌الاسلام دکتر گلزاده‌غفوری

ساعت ۴/۱۵ بعدازظهر آزادی احزاب‌واجتماعات آقای: دکتر کاظم سامی

ساعت -/۵ بعدازظهر پاسخ به‌سئوالات آقای: دکتر کاظم سامی

دوشنبه ۵۹/۱۲/۴ ۳/۳۰ بعدازظهر اصل شخصی و قانونی‌بودن جرم مجازات آقای: دکتر اسدالله مبشری

ساعت ۴/۱۵ بعدازظهر وکالت در دعاوی آقای: حجت‌الاسلام دکتر حشمت‌الله مقصودی

ساعت -/۵ بعدازظهر پاسخ به سئوالات‌آقای: حجت‌الاسلام دکتر حشمت‌الله مقصودی

سه‌شنبه ۵۹/۱۲/۵ ۳/۳۰ بعدازظهر اصل برائت و مساله شکنجه و آثارحقوقی ناشی از آن آقای: علی‌اکبر یلفانی

ساعت ۴/۱۵ بعدازظهر صدا و سیمای جمهوری اسلامی آقای دکتر احمد غضنفرپور

ساعت -/۵ - بعدازظهر حقوق‌زن خانم دکتر قدسیه حجازی

ساعت ۵/۲۰ بعدازظهر پاسخ به سئوالات خانم دکتر قدسیه حجازی

چهارشنبه ۵۹/۱۲/۶ -۳ بعدازظهر بررسی مقدمات رسمی آزادی - گروگانها از نظر قانون اساسی آقای دکتر نورعلی تابنده

ساعت ۴/۱۵ بعدازظهر اصل حقوقی اباحه و آزادی در اسلام آقای حجت‌الاسلام حسن لاهوتی

ساعت -/۵ بعدازظهر پاسخ به سئوالات آقای حجت‌الاسلام حسن لاهوتی

ساعت ۵/۳۰ بعدازظهر قرائت قطعنامه.

لازم بیادآوری است‌که حضور همه مردم در جلسات روزانه سمینار آزاد میباشد.

بقیه سرمقاله

ملت میدید که امکانات‌تحصیل و آموزش‌وپرورش برای همه ممکن نبود و گروههای خاصی از امکانات دانشگاهی وآموزشی کشور بهره‌مند بودندوازبودجه‌های آن استفاده میکردند.

آزادی بیان‌وقلم و... راازهمه سلب کرده‌بودند و مطبوعات و تمام رسانه‌های گروهی تحت سانسور شدید، یاری گفتن هیچ‌مطلب ویا حقیقتی را نداشتند و بعضا "نیز خریداری شده واز عوامل دستگاه بودند.

ملت میدید که برجامعه، روابط‌اجتماعی مبتنی بر زور حاکم میکردند وهرکس در سلسله مراتب قدرت قرارمیگرفت متناسب به اینکه درکجای نردبان قدرت بود، بهمان میزان نیز حاکم برجان‌ومال مردم.

ملت میدیدکه قوه مقننه که بایستی صلاح کشور وملت را در نظر بگیرد بعنوان دستگاه آلتی در خدمت قوه مجریه بود و وکلاء را هم همان هیئت حاکمه تعیین میکرد ونه ملت.

ملت‌میدید که عده‌ای خاص حق داشتند سیاست کشوررا رهبری کنند وملت مجبور بود که بدون چون‌وچرا بپذیرد.

همدستی‌کردن با ماموران نظامی و جاسوسی بیگانگان و ترتیب دادن کودتاهای ۱۲۹۹ و ۲۸ مرداد ۱۳۳۲.

ملت میدید که استقرار جنایتکار ترین حکومتهای پلیسی درخدمت‌گروه حاکم وسرکوبی، جنبشهای آزادیبخش‌درمنطقه‌است.

ملت که میدیدبرای پاسداری منافع‌گروههای مشترک داخلی‌وخارجی‌قوه قضائیه رااز‌بین می‌برند و حکومت نظامی وسازمان امنیت را جایگزین آن میکنند، قوه قضائیه‌ایکه به‌جای اجرای عدالت درکشور درجهت منافع همان‌هیئت حاکمه‌بود.

بایک چنین وضعیتی ملت مسلمان ایران که میدید حیاتش وتمام هستی‌اش نابود میشود بدنبال راه نجاتی میگشت و رهبری میخواست که بیان اولا" وحدت همگانی کشور بشود و ثانیا "بیانگر تمام خواسته‌هائی باشد که ملت داشت از دست میداد، اینستکه وقتی امام درصحنه سیاسی کشور پابمیدان گذاشت و بیان خواسته‌های ملت گردید ملت مسلمان که به مرور ثبات قدم ایستادگی و استواری وقاطعیت‌او را دربیان خواسته‌هایش می‌دید بدور اوجمع شد ورهبریش راگردن نهاد وامام‌بیان‌وحدت عمومی جامعه شد و انقلاب اسلامی به پیروزی رسید. بنابراین شرط اساسی وحدت ما بعد از پیروزی انقلاب نیزاین‌است که همگی کوشش کنیم تااهدافی‌را که برای آن انقلاب کردیم به تحقق برسانیم‌و از راه تفرقه وتعدد و تقابلهای کاهنده موجبات‌شکست انقلاب را فراهم نکنیم و هوشیار و آگاه باشیم که‌اگر خدای نکرده انقلاب اسلامی‌شکست خورد، همه خواهیم رفت و چیزی نخواهد ماند که بعد برسرآن دعوا داشته‌باشیم تازه اگر یک گروهی نیز باقی بماند انقلاب شکست خورده‌است. آنچه بعداز شکست‌انقلاب می‌ماند اینستکه عده‌ای بنشینند و بگویند تقصیراین‌و یا آن بود تقصیر متوجه هرکس هم که باشد چیزی را عوض نمی‌کند. وقتی‌کودتای ۲۸ مرداد واقع شد ومصدق‌شکست خورد انچه واقع شد این بود که ملت مسلمان ایران مدت ۲۵ سال زیر سلطه آمریکا رفت وجان‌داد. آیااین بهتربود که کوشش میشد مصدق‌شکست نخورد یااینکه نه‌شکست بخورد وبعد عده‌ای بگویند تقصیر این‌بود وعده‌ای دیگر بگویند نه‌تقصیر آن‌بود.

پس شرط موفقیت و وحدت باموفقیت درهدفهای انقلاب‌است. به آن هدفهانیز بابی‌قانونی، انحصار- طلبی، زورمداری‌و... نمیشود رسید. برای‌رسیدن به آن هدفها استقرار حکومت قانون درجامعه و ایستادن برسر ضابطه‌هائی است که اسلام برآن ضوابط استوار است.

محمدجعفری

کدپستی

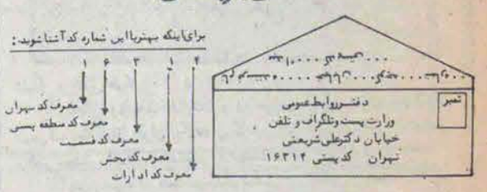

روابط عمومی وزارت پست وتلگراف وتلفن‌ضمن تهیه نمونه‌ای از فرم پست کردن نامه‌ها و مراسلات ونوشتن پشت و روی پاکات پستی، از هموطنان عزیزدرخواست کرد برای بهبود و سرعت بخشیدن به عملیات پستی ضمن رعایت این نکات، پیشنهادات ونظرات خود را به آدرس که در روی همین نمونه مشاهده میکنید پست نمایند.

دکتربهشتی: **یکی ازراههای مؤثربرای پیش گیری از این رویدادها (چماقداری) تقوای گویندگان ونویسندگان است**

دکتربهشتی رئیس دیوانعالی کشور و دبیرکل حزب جمهوری‌اسلامی ظهر دیروز در یک مصاحبه مطبوعاتی شرکت جست و به سئوالات مختلف خبرنگاران پاسخ گفت، رئیس دیوانعالی کشور در پاسخ این سئوال که، در هفته‌های اخیر مسئله عدم امنیت قضائی بسیار مطرح است و از گوشه و کنار مملکت در این مورد اخبار و اطلاعاتی میرسد شما در این مورد چه نظری دارید گفت:

همانطور که بارها به عرض همگان رسانده‌ام، نظام حقوقی و اخلاق اسلامی در جامعه ماایجاب می‌کند که مجالس و مجامع بحث و سخنرانی محترم شمرده شود. متاسفانه این احترام در همه موارد رعایت نمیشود و درگیریها و برهم‌زدن نظم مکرر سبب میشود که این مجالس و مجامع به سلامت برگزار نشود.

دکتربهشتی آنگاه به مسافرت اخیرش به یزد اشاره کرد و گفت: در مسافرت من به یزد، در شهر بافق یک عده‌بسیار کوچک‌حدود سی تا چهل نفر، با در دست داشتن عکسهائی کوشیدند مانع آرامش جلسه چندهزار نفری مردم در مسجد بزرگ آنجا شوند، که البته پیش از شروع سخنرانی در اثر رفتار مناسب اکثریت عظیم آنجا، ناچار به شکوت شدند. آنچه که می‌تواند نشانه رشد باشد، اینست که جو جمهوری اسلامی ازاینگونه مزاحمتهای غیر- معقول مبرا و منزه‌بماند.

وی افزود بار دیگر به همه کسانیکه به هرعنوان به اینگونه کارها دست می‌زنند، موکدا" تذکر میدهم که این رویه محکوم است

رئیس‌دیوانعالی کشور گفت: دستگاه قضائی ما باید با شیوه‌ای قانونی و قاطع چنان عمل کند که اولادر نوشته‌هاو سخنرانیها، نویسندگان وگویندگان از صدق وراستی و پاسداری از ارزشهای متعالی اسلام منحرف نشوند. ثانیا" حاضران آرامش و نظم را کاملا محترم شمارند، و از همه مردم می‌خواهیم که دستگاه‌قضائی را در این‌مورد یاری دهند و از سخنرانان نیز می‌خواهیم از سخنانیکه بی‌جهت جو تحریک بوجود می‌آورد، خودداری کنند و همانطور که دستور اسلام‌ایجاب می‌کندوامام بارهاتاکیدکرده‌اند، قلمها و زبانها در خدمت روشن کردن حقایق به صورتی دلسوزانه و همراه با حسن‌نیت قرار گیرد، نه آنکه آهنگ نیشزدن و سوءظن بی‌جا آفریدن، متشنج کردن و مسموم کردن جو اجتماعی را داشته باشد. ما به مسئولان قضائی و انتظامی نیز مکرر این وظیفه را یادآوری کرده‌ایم، ولی انجام‌وظایف اجتماعی‌تنها با آهنگی‌همگانی میسراست و امیدوارم این همکاری روز به‌روز بیشتر و موثرتر صورت گیرد.

در پاسخ به سئوال خبرنگار انقلاب اسلامی که پرسید، با توجه به پاسختان در مورد سئوال (عدم امنیت قضائی) و تایید این مسئله بفرمائید:

۱ - شورایعالی قضائی برای جلوگیری از حملات گروههائی بنام "چماقدار" به مجامع سخنرانیها، تا بحال چه کرده و چه برنامه‌ای در دست دارد؟

۲ - در مورد حمله به سخنرانی آیت‌الله‌لاهوتی نظر شما چیست؟

۳- نظر شمادر مورد دخالت‌ارگانهای غیرمسئول در کار دادگاه همدان به چه صورت است؟

رئیس‌دیوانعالی‌کشور اظهار داشت: مسئله حمله به جلسات‌سخنرانی یک مسئله صرفا قضائی نیست، آنچه درباره امنیت قضائی در نظام جمهوری‌اسلامی گفته میشود اگر از آنچه هست بزرگتر شود، خود یک اخلال در نظم‌جمهوری اسلامی‌ما خواهد بود مسئله امنیت قضائی هم مانند مسائل دیگر اجتماعی، اقتصادی، نظامی، دفاعی و سیاسی جمهوری‌اسلامی نوپای ماست، با تلاش گسترده و با برنامه‌ریزی موجود به جلو می‌رود و کسانیکه می‌کوشند تا از هر رویدادی علامت خطری بزرگ بسازند خود به‌افزایش خطر کمک می‌کنند و نکنند، باید با همکاری‌و همگامی کار و برنامه را پیش برد، نه با جوسازیهای کاذب مانع‌پیشرفت برنامه شد. این‌درباره همه مسائل است و مخصوص امنیت قضائی نیست، ما پس از داشتن دادگاههای صالح و قوانین‌روشن و نیروهای‌انتظامی وظیفه‌شناس و شجاع می‌توانیم جلو این حوادث را به صورتی وسیعتر بگیریم و تلاشهائیکه میشود در همین جهت است و تا وقتی تلاشها در همین جهت است به نتایج کار امید فراوان وجود دارد.

دکتر بهشتی در رابطه* حمله به سخنرانی آیت‌الله‌لاهوتی گفت: درباره جریان جناب آقای لاهوتی گزارش استاندار را در روزنامه خوانده‌اید و تحقیقات بیشتر پیرامون جزئیات کار در دست انجام است و نتایج آن روشن خواهد شد.

رئیس دیوانعالی کشور در رابطه با مسئله‌همدان و دخالت ارگانهای غیرمسئول در کار دادگاه اظهار داشت:

درباره جریان همدان نیز بررسیهائی به عمل آمده و با صراحت می‌گویم تا وقتی که گروهها همه نیروی خود را برای جوسازیهای کاذب مصرف می‌کنند، پیشرفت برنامه سرعت مطلوب را نخواهد داشت، اگر اشخاص و گروهها براستی خواسته باشند که سرعت لازم در پیشرفت کار بدست آید، دست از جوسازیهای کاذب بردارند و یار شاطر شوند نه بار خاطر.

نامه حجت‌الاسلام سیداحمدخمینی

دبیرکل حزب جمهوری‌اسلامی در پاسخ به این سئوال که در مورد محتوی نامه اخیر حجت‌الاسلام سیداحمدخمینی چه نظری دارد، گفت:

نامه را خواندم، تا آنجا که مربوط به ضرورت جلوگیری از برهم‌زدن نظم و آرامش در جامعه، از جمله برهم‌زدن آرامش و جلسات سخنرانی است، مورد قبول همه هست و همانطور که گفتم، بارها من روی آن تاکید کرده‌ام، ولی در این نامه نیز از این نکته یاد نشده که یکی از راههای موثر برای پیش‌گیری از این‌رویدادها تقوی‌گویندگان‌ونویسندگان است و اینکه در نوشته‌ها وگفته‌های خود بکوشند مطلب تحقیق شده را بگویند تا هر نوشته و سخنرانی براستی کمکی به رشد اجتماعی خواننده و شنونده باشد، این رویه بی‌شک به افزایش تفاهم و اعتماد کمک می‌کند و خود مانع بروز اینگونه حوادث‌میشود، همه‌گروههائیکه یابا خشونت و یا با دروغ و افترا در صحنه برخورد عقاید و آراء و اندیشه‌ها ظاهر میشوند در این مسمومیت فضای اجتماعی ما سهیم هستند، بنابراین بجاست که در این نامه‌ها و گفته‌ها نیز به این واقعیت توجه کامل شود و بدین ترتیب اثر این گفته‌ها و نوشته‌ها نیز بهتر خواهد بود.

دکترمحمدحسین‌بهشتی آنگاه در رابطه با اظهارات مهندس بازرگان در نطق قبل از دستور مجلس و همچنین بررسی اوضاع‌دادگاههای کردستان و برگزاری انتخابات در آن محل سخن گفت.

چهار زندانی انگلیسی

رئیس دیوانعالی کشور سپس در پاسخ به سئوال خبرنگاری در مورد وضعیت چهار زندانی انگلیسی اظهار داشت، در مورد این چهار نفر بررسیهائی به عمل آمده است، مدارک مربوط به اتهام آنها گردآوری شد و مورد رسیدگی قرار گرفت، برطبق گزارشی که مسئولان دادسرای انقلاب به‌شورای‌عالی قضائی داده‌اند، نتیجه رسیدگی اینست که این مدارک به‌وسیله یک مسیحی، کارمند یکی از موسسات تبلیغی در ایران جعل شده است، بنابراین، این مدرک نشانه و دلیل برجرم اینها نیست و بزودی اقدام قانونی لازم درباره این چهار انگلیسی بازداشت شده به عمل خواهد آمد و طبق قوانین آزاد خواهند شد.

وزیر کشور دراجتماع مردم تبریز: شماکه «حزب‌الله» هستید یا این اسم را برخود گذاشته‌اید رفتارتان با این گروهها خشن وناصالح است

مردم مسلمان و متعهد تبریز دراجتماع باشکوه خود درمیدان نماز تبریز خاطره قیام خونین ۲۹ بهمن ۱۳۵۶ را گرامی داشتند در این مراسم که با حضور وزیر کشور و امام جمعه شهر کشور انجام شد ابتدا چند سرود وشعر وعملیات نجات سپاه پاسداران انجام گرفت وپس از آن آیت‌ا... مهدوی کنی سخنانی ایراد کرد.

ایشان ضمن مقایسه‌دوران قبل از انقلاب با زمان حال به موفقیت‌های که پس از انقلاب نصیب ملت شده است اشاره کرد وگفت که دست‌آوردهای معنوی انقلاب غیرقابل انکار است.

وی همچنین از فداکاریهای نیروهای مسلح و سپاه وبسیج ودیگر ارگانها واز جانبازهای آنها تجلیل‌کرد وگوشزد نمود که پیروزی نهایی در جنگ فقط بوسیله اتحاد واتفاق همه نیروهای مسلح مسیر است وزیر کشور با اشاره به نقش مستقیم مردم بعد از انقلاب گفت این مردم‌با نودوهشت درصد به جمهوری اسلامی رای داده‌اند با رای خویش مجلس خبرگان تشکیل دادند این مردم با ۱۱ میلیون رای رئیس جمهورشان را انتخاب کردند ونمایندگان خود را نیز با رای خویش به مجلس فرستادند وی همچنین خطاب به‌گروههای مخالف جمهوری اسلامی اظهار داشت که به دامان ملت برگردید وخیانت را بس کنید و گرنه مردم خود حسابتان را خواهند رسید ونیز با اشاره به‌گروه (حزبا...) گفت شما که حزبا... هستید یا این اسم را برخود گذاشته‌اید رفتارتان با این گروهها، خشن وناصحیح است و به انها فرصت مظلوم - نمایی می‌دهید در مورد اختلافات اخیر نیز آیت‌ا... مهدوی کنی گفت من به عنوان یک برادر روحانی از مقامات مسئول خواهش میکنم‌که دست اتفاق واتحاد به هم بدهند وبیش از این موجبات شادی دشمن و سستی مردم از انقلاب را فراهم نیاورده و موجب ناامنی نشود که وزیر کشور در مورد وقایع خلق مسلمان تبریزکه سال گذشته در همین روزها بوقوع پیوست اظهار داشت این‌ها گروهی‌بودند که می‌خواستند که اسلام وروحانیت را بنام اسلام وروحانیت منکوب کنند که با هوشیاری و ایستادگی شما مردم قهرمان این توطئه خنثی شد من برای مردم عادی که در این جریان فریب خورده بودند طلب هدایت میکنم و قلع‌وقمع سران این توطئه را از خداوند خواستارم این مراسم با صدور قطعنامه‌ای پایان یافت که مواد آن حاکی از وفاداری مردم آذربایجان به ولایت فقیه، تقاضای برخورد قاطعانه باسران احزاب و گروههای خائن به جمهوری و محاکمه آنها و اعلام پشتیبانی از نهضت‌های آزادی بخش و ادامه جنگ تا پیروزی نهایی بود.

بیادسالروزشهادت گروه‌ابوذر

ستاره‌هائی که در ظلمت درخشیدند

بسم‌الله الرحمن الرحیم

ستاره‌های اباذر
به تیرک خونین نشستند
هنگام مرگ ماه
و درخشش خورشید صبحگاه
آنگاه که مرغان صحراهای دور
به لانه بازگشتند
درهمه‌جا
این زمزمه تکرار میشود
ستاره‌های اباذر
به تیرک خونین نشستند
در خانه‌های ما
مرغان کوهسار
سیه‌پوش و غمگین نشستند
دردشت‌های ما
انسانهای پینه بسته، اینک بجای داس
قنداقه تفنگ می‌طلبند

در سحرگاه ۳۰ بهمن ۱۳۵۲، ۶ تن از پاکترین و مبارزترین جوانان مسلمان و مومن این مرز وبوم که از دل توده‌های خلق مستضعف برخواسته بودندوبا خون پاک خود افقهای میهن خفقان‌زده و اشغال شده بوسیله جهانخواران پلید و نوکران حلقه‌بگوش آریامهریشان را گلگون کردند و با ایثار جان پاکشان طنین الله‌اکبر را در خراب‌آبادی از ظلم، سیاهی فساد تباه کننده بگوش هموطنان و مردم رنجدیده خود بانگ زدند و بی‌محابا به استقبال شهادت رفتند تا مگر چون دیگر شهیدان رزمنده خون‌تازه‌ای برپیکر کرخت و مسخ‌شده اجتماع بدمند و چه‌گویا و رساست این‌تعبیر زیبای معلم شهیدمان دکتر شریعتی که" شهید قلب تاریخ است"

براستی که این نوجوانان مومن و پاک‌باخته رعدی بودند در شبهای سنگین وحشت و خفقان. اما عصر آنروز غم‌بار طبق معمول روزنامه‌های سانسورشده و زیرنفوذ ساواک با تیتر" ۶ خرابکار امروز تیرباران شدند" در کنار تصاویری‌از این مسلمانان پرشور و از خودگذشته خبر شهادت آنها را با بی‌تفاوتی وطبق فرم کلیشه‌ای که ساواک دراختیارشان گذاشته بود منعکس کردند. البته در فرهنگ آریامهری خرابکار معنای ویژه خود را داشت چه‌مردم ستمدیده ما بخوبی میدانستند که شایسته‌ترین و برازنده‌ترین فرزندان خلقش را زیر این پوشش پوشالی برچسب میزدند و به دست دژخیمان خون‌آشام خودبشهادت میرساندند و صدالبته زیادهم بی‌معنی نبود که دارودسته خودفروخته و نوکران حلقه‌بگوش امپریالیزم آمریکا چنین جوانانی را خرابکار معرفی کنند، چه براستی آنها برای خراب‌کردن کاخ ظلم و ستم استبدادگران ویران‌کردن پایه‌های لرزان دیکتاتوری خفقان و سرسپردگی به اجنبی قیام میکردند و درراه خواسته‌های اصیل مردم خودحتی از نثارخون پاکشان دریغ نداشتند زیرا خواستگاهشان بطن توده‌های مستضعف بود و غم و درد و رنجشان را با رگ‌وپوست و استخوانشان حس میکردند.

نگاهی گذرا به زندگینامه این جوانان مبارز که در مقاومت قهرمانانه خود در شکنجه‌گاههای ساواک خونخوار شاه‌جلاد حماسه‌ای از مقاومت و سرسختی آفریدند بیان‌گر این‌حقیقت است که آنها پیام‌آور خون بودند و منادی دردها و رنجهای‌مردم مستضعف و محرومشان و اگر زیرشکنجه‌های وحشیانه دراثر سوختگی‌و له‌شدن بینی و چهره تابناک شهید حجت عبدی پس از بازجوئی برای برادران همرزمش قابل تشخیص نبود چه‌باک که گواه برتسلیم‌ناپذیری و حفظ اسرار گروه، مایه افتخارش بود. یا وقتی که از آنها میخواستند که‌از پیشگاه‌مبارک!! طلب‌مغفرت کنند و با نوشتن ندامتنامه خود را از مرگ نجات دهند شهید مجاهد عبادالله خدا رحمی چون شیر می‌غرید که "میپندارید که قوی‌هستید و فریب‌کروفرتان را نخورید که طوفان ویرانگر خلق همه آنان رانابود خواهد کرد"

سالروز شهادت این پیروان پاک راه‌حسین راگرامی میداریم.

بدینوسیله‌درگذشت مادرعزیزم بانوفدسیه‌بیضائی را در شیراز به‌آگاهی میرساند.

مجلس ترحیم زنانه و مردانه آن مرحومه از ساعت ۳ تا ۵ بعدازظهر روز شنبه دوم اسفندماه ۱۳۵۹ در حسینیه و مکتب علی وزهرا واقع درخیابان دولت قلهک ایستگاه شیبانی برگزارخواهد گردید.

دکتر هوشنگ‌بیضائی

انالله وانااليه راجعون

بانهایت تاسف درگذشت بانوزهراحمایت‌کار را به اطلاع اقوام و آشنایان محترم میرساند مجلس ترحیم زنانه و مردانه آنمرحومه روز جمعه ۵۹/۲/۱ ازساعت ۳ الی ۵ بعدازظهر درمسجد جامع قلهک خیابان‌دکترشریعتی بالاتر ازشهرداری منعقدمیباشد.

خانواده‌های: حمایت‌کار- طهماسبی- آریان‌پور- گلکانی-ساویز - ماکوئی - رضائی- دکتر رامبد- دکترارجمند- کلانتر- فاضلی-زرین‌کلک- ابراهیمی- زنجانی‌تبار- جوانشیر- علی ارجمند- دکترخداداد وسایرخانواده‌های‌وابسته.

بنام‌خدا

با کمال تاسف و تاثر درگذشت مرحوم آقای علیقلی پویان را به اطلاع دوستان‌و آشنایان محترم میرساند مجلس ترحیم آن مرحوم (مردانه - زنانه) روز جمعه ۵۹/۱۲/۱ از ساعت ۹ تا ۱۱ در مسجد فخرالدوله واقع در دروازه‌شمیران اول خیابان فخرآباد برگزار میگردد.

خانواده‌های پویان - مانیان - علیزاده - طاهری - خوشه‌چین - تهرانی - مشایخ - نیکخواه - رفیعی سلطانی - سجادی - قلیچ‌خانی - خامسی - رجائیان میرحق‌پسند

نامه‌ها

به: مجلس محترم شورای اسلامی

به: جناب دکتر بهشتی

به: ملک‌حسین

به: ....

نوشته حمید صادق‌نوبری - وکیل دادگستری از کتابفروشیهای معتبر تهیه فرمائید.

سخنرانی محمد جعفری مدیرمسئول روزنامه انقلاب اسلامی درسمنان روزجمعه ساعت ۱۰/۳۰ صبح

روزنامه انقلاب اسلامی

صاحب امتیاز: سیدابوالحسن بنی‌صدر

مدیرمسئول: محمدجعفری

سردبیر: سیدجمال‌الدین موسوی

خیابان امام خمینی مقابل اداره پست

تلگرافی: روزنامه‌انقلاب

منطقه ۱۱پستی تلفن: ۳۲۸۵۴۱

چاپ: شرکت ابرانجاب

ساعات شرعی بافق تهران

پنجشنبه ۳۰بهمن ۱۳۵۹ برابر ۱۳ربیع الثانی ۱۴۰۱

اذان‌مغرب	۱۸/۰۵
پایان‌شفق	۱۹/۱۱
طول‌روز	۱۲ساعت و۴۸
طلوع‌فجرجمعه	۵/۱۵
طلوع‌آفتاب‌جمعه	۶/۴۶
ظهرشرعی‌جمعه	۱۲/۱۹
اذان‌مغرب‌جمعه	۱۸/۰۶
پایان‌شفق‌جمعه	۱۹/۱۳
طول‌روزجمعه	۱۲ساعت و۵۱
طلوع‌فجرشنبه	۵/۱۴
طلوع‌آفتاب‌شنبه	۶/۴۵
ظهرشرعی‌شنبه	۱۲/۱۹
اذان‌مغرب‌شنبه	۱۸/۰۷

توضیح: طول روزاز طلوع فجر تااذان مغرب‌محاسبه شده.