بسم عباد الذین یستمعون القول فیتبعون احسنه

مژده آن بندگان را که سخن را گوش فرا میدهند و از بهترین آنها پیروی میکنند

انقلاب اسلامی

چهارشنبه ۱۳ اسفند ماه ۱۳۵۹ - ۲۶ ربیع الثانی ۱۴۰۱ - ۴ مارس ۱۹۸۱ - شماره ۴۸۹

سال دوم - تکشماره ۱۵ ریال

با شرکت خود در مراسم بزرگداشت مصدق و سخنرانی رئیس جمهور، مبارزه برای استقلال و آزادی را تداوم بخشیم

جلسه امنیت ملی به ریاست رئیس جمهور تشکیل شد

درصفحه آخر

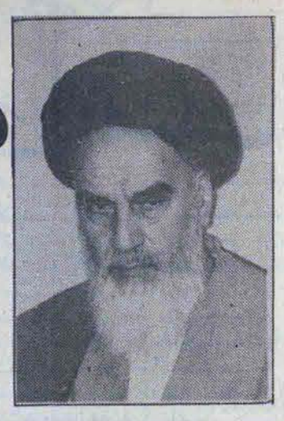

امام در دیدار با کارکنان روزنامه میزان:

دشمنان کوشش شان این است که ما را به جان هم بیاندازند

امروز هم آمریکا میخواهد ما را زیر سلطه خودش قرار دهد هم شوروی

در صفحه ۱۱

در این شماره

در جهان
تفسیر سیاسی
حکومتهای نظامی در آمریکای لاتین
صفحه ۴

دیدگاهها
آزادی فعالیت احزاب و گروهها در ایران
دکتر کاظم سامی
صفحه ۵

ویژه نامه دکتر مصدق
صفحات ۸ و ۹ و ۱۰

در یک مصاحبه اختصاصی با انقلاب اسلامی:

فردا در مراسم بزرگداشت مصدق موقعیت خود را برای مردم روشن می کنم

نظرات رئیس جمهور درباره دیدار با امام، اظهارات و نامه ۱۲۲ تن از نمایندگان مجلس و جلسه ۳ ساعته با مسؤلین

ما قاعده نداریم از کیسهٔ خلیفه ببخشیم و بعد بگوئیم که آقا، چرتکه نیاندازید

در این جنگ اگر روحیه نیروهای مسلح ما پایین نیاید دشمن هیچ سرنوشتی جز شکست ندارد

در صفحه ۲

سخنگوی دولت در مصاحبه مطبوعاتی:

دولت، در حفظ نظم قاطع است

بهزادنبوی قرارداد ۱۹۷۵ شاه معدوم وصدام را تشریح کرد

در بودجه سال آینده باید نیازهای جنگی و پروژه‌های عمرانی منظور گردد

درصفحه آخر

نامه ۱۲۲ تن از نمایندگان مجلس به رئیس جمهور

درصفحه آخر

از سوی ادارهٔ وظیفهٔ عمومی تاریخ اعزام مشمولین دیپلمه فارغ التحصیل خرداد ۱۳۵۹ اعلام شد

صفحه ۱۱

باهماهنگی دلاوران نیروی دریائی و برادران سپاه پاسداران:

محل تجمع دشمن در خرمشهر درهم کوبیده شد

در صفحه ۳

هیئت رسیدگی به جنگ تحمیلی عراق علیه ایران به تهران باز گشت

بگزارش خبرنگار انقلاب اسلامی، کلیه اعضای هیئت رسیدگی بجنگ تحمیلی عراق علیه ایران صبح امروز برای پیگیری و ادامه مذاکراتی که در ایران با اعضای شورایعالی دفاع داشتند، پس از انجام مذاکرات بامقامات عراقی وارد تهران شدند اعضای این هیئت بمحض ورود از فرودگاه عازم محل مذاکره با اعضای شورای عالی دفاع شدند، یاسر عرفات رهبر جنبش آزادیبخش فلسطین بعدازظهر دیروز وقبل از سایر اعضای هیئت وارد تهران شدو در ملاقاتی با رئیس جمهوری در زمینه مذاکرات هیئت با مقامات عراقی باوی گفتگو کرد.

هیئت بررسی جنگ امروز به بغداد باز میگردد

تهران ـ خبرگزاری پارس ـ هیئت رسیدگی کننده به جنگ تحمیلی عراق علیه ایران پس از انجام گفتگوی کوتاهی با بنی‌صدر رئیس جمهوری و وزیر دفاع و فرماندهان ارتش در ساعت ده بامداد فرودگاه را بمنظور شرکت در جلسه شورای عالی دفاع ترک کرد. هیئت امروز پس از انجام دومین مرحله مذاکرات خود با مقامات ایرانی عازم بغداد خواهد شد وامشب رهسپار جده می‌شود و بیلان و نتیجه مذاکرات خود را درجده اعلام خواهند کرد.

جلسه فوق العاده شورایعالی دفاع

آخرین تحولات وتصمیم‌گیری پیرامون پیشنهاد ایران به هیئت بررسی جنگ تحمیلی عراق علیه ایران در اجلاس فوق‌العاده شورایعالی دفاع با حضور دکتر سید ابوالحسن بنی‌صدر رئیس جمهوری و فرمانده کل‌قوا مورد بررسی قرار گرفت.

از سوی دیگر ساعت ۸/۳۰ دقیقه صبح امروز جلسه فوق‌العاده شورای عالی دفاع با حضور کلیه اعضای این شورا در محل دفتر ریاست جمهوری تشکیل شد و ضمن آن گزارشی که شب گذشته توسط یاسرعرفات در مورد مذاکرات هیئت ـ رسیدگی‌کننده به جنگ تحمیلی عراق علیه ایران تسلیم رئیس جمهور کشورمان نموده بود مورد بررسی و تبادل‌نظر قرار گرفت.

ملاقات یاسر عرفات با رئیس جمهور پس از بازگشت از عراق

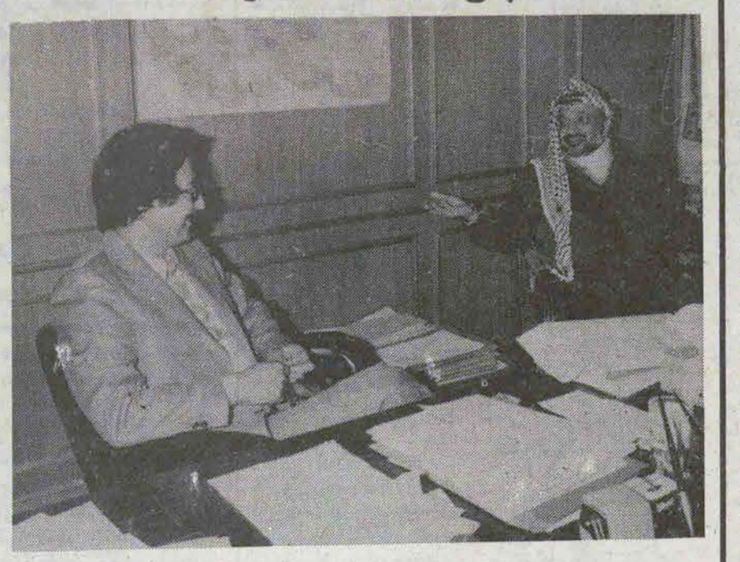

تهران ـ خبرگزاری پارس یاسر عرفات رئیس کمیته سیاسی سازمان آزادیبخش فلسطین درساعت ۱۸ دیروز وارد تهران شد. وی پس از ورود به‌تهران دریک مصاحبه مطبوعاتی کوتاه که در فرودگاه مهرآباد انجام شد، در پاسخ این سؤال که چرا تنها به ایران بازگشته است، گفت: این موضوع دلیل خاصی نداشت و سایر اعضای این هیات فردا (امروز) به تهران خواهند آمد. درباره اینکه نتایج کنفرانس ریاض چه بود عرفات گفت: نتیجه مذاکرات در تهران وبغداد در ریاض بررسی شد و آقای حبیب شطی طی یک کنفرانس مطبوعاتی آنرا برای شما تشریح خواهد کرد.

درباره‌محکوم کردن‌کشور متجاوز، عرفات پاسخ داد: دراین باره نیز شطی توضیح خواهدداد عرفات همچنین درباره اینکه چه کسانی فردا به تهران خواهند آمد گفت: در ترکیب این هیات هیچگونه تغییری داده نشده است.

یاسرعرفات درپاسخ این سئوال که درباره‌مذاکرات و پیشنهادات میان دو کشور چگونه فکر میکنید گفت: بطور کلی درباره نتیجه وبرگزاری اینگونه مذاکرات بسیار خوشبین هستم وانشاءالله به خواست‌های امت مسلمان خواهیم رسید. عرفات درپاسخ این سئوال که درملاقات هیئت با امام پیام وبیانات ایشان را چگونه دریافتید، گفت: پیام وبیانات امام‌خمینی خیلی مهم بود وما ارزش زیادی برای آن قائل هستیم. یاسرعرفات پس ازورود به فرودگاه وانجام این مصاحبه مطبوعاتی با خبرنگاران به ملاقات دکتر بنی صدر رئیس جمهوری رفت.

درپایان ملاقات‌دیشب یاسرعرفات رهبر سازمان آزادیبخش فلسطین با دکترسید ابوالحسن‌بنی‌صدر رئیس‌جمهوری و فرمانده کل قوا که بیش‌از یکساعت وسی‌دقیقه‌بطول انجامید آقای بنی‌صدر درپایان این دیدار در مورد مذاکرات یاسر عرفات باایشان گفت: یاسر عرفات زودتر آمده است‌تازمینه بحثهای آنجارابامادرمیان‌بگذارد تاما بررسی‌های خود را انجام دهیم و فردا که این‌هیئت به ایران می‌آید اگر پیشنهاداتی را ارائه‌کردمااز پیش‌آمادگی داشته باشیم و ببینیم که‌چه‌جوابی باید بدهیم وگویا درآنجا مذاکراتی انجام داده‌اند و فردا میآیند وآنها را با ما درمیان می‌گذارند.

رئیس‌جمهورافزود: ایشان گفت‌که نظرات این‌هیئت درجهت پایان دادن به جنگ‌است و اینکه حقوقی ازمامضایع نشود و مطالبی گفت که مابایدبااعضای شورای عالی دفاع بحث کنیم و بعد ببینیم این هیئت‌دقیقا" چه میگوید پس از آن نظرات خودرا بگوئیم.

رئیس‌جمهوری درپاسخ این‌سئوال که بنظر شما آیا این‌مذاکرات اثری در جنگ‌خواهد داشت‌گفت: اثر اصلی درایستادگی ومقاومت ماست اگر دنیا مارا براستقامت دید ناچار بسوی حق‌خواهد آمد این بستگی دارد به اینکه ماچگونه بایستیم رئیس‌جمهور در مورد موضع هیئت بررسی‌جنگ تحمیلی عراق بر ایران گفت: آنها روی اصول اسلامی حرف زدند چون اصول اسلامی مطلب را روشن میکند ونمیشود که ازاین‌شاخه به آن شاخه پرید چرا که باید روی خط رفت و روی خط که آمدند دیدند که ماحق داریم حالا اگر روی این مطلب که‌ماحق داریم ایستادند نعم‌المطلوب بسیارخوب‌واگرنایستادند ماروی آنچه که خودمان حق داریم می‌ایستیم و چیزی ازدست نمی‌دهیم رئیس‌جمهور دراین‌مورد که‌آیا اتخاذ موضع‌خاصی ازسوی‌این هیئت دراین رابطه ضرورتی ندارد؟ گفت: اتخاذمان موضع حق‌است.

امام بدآنها گفتند که شما بروید مطالعه و تحقیق کنید اگر دیدید که‌مامتجاوزهستیم بروید طرف آنها و باما بجنگید واگرآنها متجاوز هستند بیائید طرف ماو باآنها بجنگید. رئیس‌جمهور درپاسخ این‌سئوال که در آغاز جنگ‌آقای یاسرعرفات و ضیاءالحق برای‌خاتمه دادن به‌جنگ به ایران آمدند ولی‌مذاکرات‌آنها سودبخش نبود زیرا جنگ‌ادامه یافت. ولی حالا شرایط چگونه است که‌اینها قصد دارند مذاکرات راکاملا" ادامه بدهندگفت:

بشریک‌کاری‌راکه میخواهد انجام بدهد ادامه می‌دهد تابه نتیجه برسد ومن براساس موازین اعتقادی معتقدم‌که‌انسان باید موضع حق را معین کند وروی آن بایستد و از آن هم اینطرفتر نیاید تاهمه روی آن حق قرار بگیرندالبته روی حق ایستادگی کند به‌این معنانیست که جیغ‌وداد مرسوم‌نماید، بلکه باید بگوید که حرف حق من این‌است وروی آنهم ایستادگی‌بکند وتلاش‌کند که دیگران رابه آن‌حق متقاعد کندو این‌بهترین راه است‌حالا، اگرتوانست بامنطق متقاعد میکند و اگر نتوانست می‌جنگد. حالا، رژیم عراق به ما حمله‌کرده است و ما باید قاطع روی حق خودمان بایستیم تامتجاوز مطمئن باشد که بازور نمی‌تواند چیزی‌راازما بگیرد. رئیس جمهور در پاسخ این سئوال که‌آقای فلاحی گفته است که: یک آتش‌بس کوتاه‌مدت هم لازم است‌تا متجاوز از سرزمین ماخارج شود باتوجه به تبلیغات منفی که دراین زمینه (آتش‌بس) شده نظر شما دراینمورد چیست گفت: آتش‌بس دو معنی دارد اینکه ما آتش‌بس را نپذیرفتیم به‌این دلیل است که مانمی‌خواستیم خودمان‌رادر دنیا جنگ‌افزور معرفی کنیم‌آنها تجاوز کرده بودند می‌گویندکه‌ماآتش‌بس بدهیم بعد مذاکره کنیم و پس‌از آنکه نتیجه معلوم شد آنها میروند ما گفتیم که خیرمااین‌را نمیخواهیم چون‌به‌اندازه‌کافی دیده‌ایم چه بر سر آنهائی که این‌راه‌حل را پذیرفته‌اند میآیدبنابراین شمابایدبروید وقتی که رفتید ما ببینیم چیزی برای گفتگو داریم‌بنشینیم گفتگوکنیم واگرنداریم چه گفتگوئی کنیم؟ پس بایدبروند.

این‌هیئت آمدند وگفتند که پیشنهاد ما اینست که اینها بروند امام هم فرمودند که بروند وبعد هیئت‌بین‌المللی بنشیند وبه این مسئله رسیدگی کند. حالااگر اینهاآمدند و گفتند که مامیخواهیم برویم. خوب، بایدبروند آنوقت است‌که‌ناچارحرف تیمسار فلاحی محل‌پیدا میکندوالامن‌به این‌هیئت شب‌اول گفتم که از نظرما غیرقابل پذیرفتن است مثل‌اینست‌که شماحرکتی راکه دور گرفته است یک دفعه متوقف کنید. و از نظر مااین‌کارشدنی‌نیست وعواقب آنراهم میدانیم پس‌خاتمه این‌جنگ باید یک‌دفعه باشد اگر آنها این‌موضع را پذیرفتند بسیارخوب چون امام شورای عالی دفاع وفکر میکنم همه مردم ماهمین موضع را دارند چه بهتر اما اگر نپذیرفتند ما سرجایمان هستیم‌و جنگ را ادامه میدهیم.

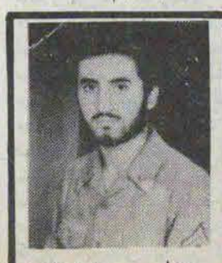

چهلمین روز شهادت غلامحسین آقائی‌نژاد

شرح در صفحه ۱۱

کارنامه رئیس جمهور

گزارش مردم

جمعه ۱۰ تا جمعه ۱۷ بهمن ماه ۵۹

هر مغزیکه ناگزیر بشود میهن خویش را ترک بگوید، سفیری است که میرود تا بر ضد جمهوری و بر ضد اسلام تبلیغ کند

✿ این صحیح نیست که ما چنان عمل کنیم که در جهان اینطور تبلیغ بشود که هرچه مغز است، با اسلام ناسازگار است و از جمهوری اسلامی می گریزد

آخرین قسمت

مصاحبه مطبوعاتی با خبرنگاران خارجی یکی از کارهائی بود که در این هفته انجام دادم. در این مصاحبه که با تفصیل انجام گرفت، در زمینه‌های مختلف توضیحات مفصل دادم و از معنویت انقلاب اسلامی‌ایران دفاع کردم و این معنویت را توضیح دادم و گفتم که تبلیغات امریکا در وارونه جلوه دادن حقیقت انقلاب ما در جهان، یکی از بزرگترین خیانتهای زمامداران آمریکا، نه تنها به ملت امریکا بلکه به مجموع بشریت است.

سپس چند نامه وگزارش‌راجع به افرادی خواندم که این افراد بدلحاظ غیرقابل تحمل یافتن وضع، کشور را ترک کردند. صلاحیت‌ها و تخصصهائی که از ایران رفتند. چند نوبت درباره فرار مغزها از ابتدای انقلاب تا به امروز صحبت کرده‌ام و هشدار دادم و نیز اعلام خطر نموده و گفته‌ام که جامعه عقل و رشد نمی‌باید مغزهای خود را بتاراند و بعد به دنبال خارجیها برود و از آنها بخواهد که بیایند و برای او شبکهٔ برق درست کنند، کارگاه برق بکار بیاندازند، سد بسازند و کارخانه بپا کنندوو....

این صحیح نیست که ما چنان عمل کنیم که در جهان اینطور تبلیغ بشود که‌هر چه مغز است با اسلام ناسازگار است و از جمهوری‌اسلامی میگریزد. و این صدور انقلاب نیست بلکه صدور ضدانقلاب است. هر مغزی که ناگزیر بشود که میهن خویش را ترک بگوید، سفیری است که میرود تا بر ضدجمهوری و بر ضداسلام تبلیغ کندو تازه اگر مانع رفتن آنها بشویم (که با اوضاع و احوالی که داریم مشکل میتوانیم مانع بشویم)، فشار آنها بیشتر میشود. بنابراین‌ما باید روشها را عوض کنیم. این مسئله ما را ناگزیر مجبور خواهد کرد تا روشهای نادرستی را که داشته‌ایم عوض کنیم و زمانی ما این کار را خواهیم کرد که حالت تسلیم پیدا کند و وای از آن روز بر کشور، بر اسلام و بر جمهوری. در این باره نیز بار دیگرهشدار میدهم که روشها را تغییر بدهیم و به جامعه و مغزها امکان بدهیم تا از راه جلب و جذب و میدان دادن به استعدادها و از راه حاکم نکردن نادانان و نالایقان، تا آنها به حقانیت اسلام واقف بشوندو همه توان فکری و توان بدی و استعداد و ابتکار خود را در خدمت اسلام بگذارند.

غیر از اینها در این هفته فعالیت‌های مربوط به امور نظامی زمینه عمده فعالیت را تشکیل میداد و عملا" وقت‌خود را به این فعالیتها میگذراندیم اما چون این فعالیتها یا جنبه محرمانه دارد که نمیتوان آنها را اظهار کرد و یا فعالیتهای معمولی است و بارها از آن صحبت شده‌است، وقت شما را به بحث از آنها نمیگذارنم.

در عین حال، در این هفته دو نامه مفصل بفرزند امام نوشتم که در یکی از آنها به ۴ قاعده که در این کارنامه از آن بحث کردم پرداخته‌ام، یعنی لحظه پیروزی لحظه وحدت است. لحظه شکست زمان اختلاف است و در مقام تزاحم میان امنیت و آزادی سرانجام جامعه امنیت را انتخاب‌میکند و ما باید برای وحدت بدنبال پیروزی برویم و از راه بدست‌آوردن پیروزیها به وحدت برسیم و این روزهای تلخ را فراموش کنیم.

زنده یاد مصدق

برای آن نسلی که در زمان مصدق با رنج وشادی آزادیخواهی و حق‌طلبی آشنا شد، کیفیت رهبری آن ابرمرد مردمی اصیل‌ترین معیار تجربی قضاوت در چند و چون سیاست و اهمیت نقش رهبری است. شریعتی‌ها، بنی‌صدرها و... نسلی که‌آگاهی‌سیاسی‌اش در زمان مصدق اوج گرفت. برای بیش از نیمی از مردم بالغ جامعه ما مصدق فقط یک شخصیت تاریخی است که با استبداد و استعمار مبارزه‌ای آشتی‌ناپذیر کرد ولی برای آنها که در "زمان" مصدق آزادی‌خواهی و حق‌طلبی آموختند عشق و احترام به اصالت و ایثار آن اسطوره شرف و شجاعت با گوشت و پوست و استخوانشان آمیخته است. و در این "کج‌آئین" ایام که باز مهر و عدل در غل و زنجیرند چه حسرتها که نمی‌کشند.

"زمان" مصدق به بیست و هفت ماه زمامداری او محدود نمیشود. به یک بیان، از صبحی که "صنعت نفت باید ملی شود" شعار وحدت‌آفرین استقلال‌طلبان شد تا شامی که یاران جوان مصدق شریعت‌رضوی، قندچی و بزرگ‌نیا در صحن دانشگاه قربانی سلطه‌گران شدند "زمان" مصدق است. و به بیان دیگر مصدق فرزند اصیل قرن ما است، قرن مبارزه برضد استعمار و استبداد. در کشورهای اسلامی نام مصدق سمبل استقلال و آزادی خلقهای زیرسلطه بود. مردم آگاه جهان او را پیش‌کسوت تقابل با سلطه‌گران‌ومدافع سرسخت‌منافع محرومین‌میشناختند. براستی که این انسان بزرگ یکی از درخشانترین چهره‌های مبارزات رهائی‌بخش قرن معاصر است. در سیاست خارجی او پیرو موازنه منفی بین شرق و غرب و اتخاذ سیاست مستقل از این دوقطب بود، یعنی روشی که سالها بعد کشورهای جهان سوم در کنفرانس باندونگ شروع به تائید و تبلیغ آن نمودند.

هنگام تشکیل جبهه ملی مصدق دو هدف مشخص برای مبارزات خود و یارانش اعلام نمود: ملی‌شدن صنعت نفت‌در سراسر کشور واصلاح قانون انتخابات.

ولی اندیشه او خیلی عمیق‌تر از آن بود که در محدوده معیارهای اقتصادی و حقوقی اهداف خود را دنبال کند. او مردی معنوی بود. برای او ملی‌کردن صنعت نفت آغاز حرکت بسوی استقلال واقعی ایران بود و برگزاری انتخابات‌آزاد نخستین گام بسوی استقرار آزادی و عدالت.

مصدق بیانگر بهترین و پیشروترین خصلت‌های فرهنگ سیاسی ایران بود. او اصالت آزادیخواهی و حق‌طلبی را در احترام به‌انگیزه و رای مردم‌می‌دید، نه در ادعای پیشتازی و ممتازی. آنگونه شناخت انحصاری که خواست و احساس ملت را نقض کند، حتی‌اگر با حسن‌نیت هم توام باشد، به ورطه سفسطه و تزویر کشیده میشود و به وسیله‌ای درخدمت استعمار و استبداد تبدیل میگردد. مصدق با مبارزه و رهبری نمونه‌اش به ما آموخت که برای یک انسان یا گروه عدالتخواه و آزاده اهداف از وسائل جدا نیستند. وقتی وسیله ظالمانه بود، هدف نمیتواند عادلانه‌باشد. اوباهمه‌وجودش‌اعتقاد داشت که‌حرکت بسوی عدل و آزادی فقط با استفاده از راه شرکت همگان درساختن کشور خود میسراست و راههای انحصارطلبانه الزاما" به‌دیکتاتوری وفاشیسم منتهی میگردد. مصدق مطلق‌اندیش‌نبود و روش وهنر مبارزه رامنبعث ازشرایط زمان ومکان میدانست.

یکی ازانحرافات فکری یاتزویرهای تحلیلی این است که حوادث ونقش رهبری درنهضت‌های سیاسی جداز چارچوب‌واقعیتهای زمان مورد بررسی قرار گیرند. مثلا" اکنون که بیش از بیست‌وهفت‌سال از زمامداری مصدق میگذرد وتغییرات شگفت‌انگیزی در عرصه سیاست ایران و جهان رخ‌داده‌است، ما نمی‌توانیم تاکتیکهای سیاسی مصدق رابا معیارهای امروز بسنجیم وچنین فرض کنیم که امکانات او مشابه

درصفحه آخر

قابل‌توجه مرغداران
تولید کننده عالیترین خوراک دام و طیور تلفن ۹۳۹۶۵۶

اطلاعیه
تخفیف در فروشگاههای قدس
رجوع به صفحه ۴

دکتر محسن هدایت
متخصص جراحی زنان زایمان و نازائی
نشانی جدید میدان آرژانتین ساختمان مرکزی پزشگان تلفن ۶۲۲۸۶۵ - ۶۲۴۴۹۸ پذیرائی صبح و عصر

نظرات رئیس جمهور در مورد مسائل جاری مملکت

مردم هم باید حرف خودشان را بزنند تا معلوم شود که آیا این رویه‌ها را می‌پسندند یا خیر

دیروز(پریروز جلسه‌ای درمنزل آیت‌الله موسوی اردبیلی داشتید. علت تشکیل این جلسه چه بود و چه مسائلی درآن جلسه مطرح شد. وآیا این‌جلسه ازنوع "میثاق وحدت" بود؟

بسم‌الله‌الرحمن‌الرحیم

دیروز که من بمنزل آقای موسوی اردبیلی رفتم سر نهار بود. همانجا پرسیدند که آیا خبر را بگوئیم یانه، گفتیم،که خیر، ناهار خوردن که نیازی به پخش خبر ندارد. تشکیل این مجلس‌هم به اینصورت بود که آقای دادستان کل تلفن کردند و مرا به ناهار دعوت نمودند و من هم پذیرفتم. حتی ایشان شوخی هم کردند و گفتند که چون که ما میخواهیم مهمان بشویم، میخواهیم که قبلا" یک مهمانی بدهیم. ایشان گفتند که بحثی هم باشد،عیبی ندارد؟ گفتم نخیر. و این فکر که در آنجا صحبت سیاسی خواهد بود یا نه، من نداشتم.

وقتی رفتیم آنجا، آقای موسوی اردبیلی‌گفت که خدمت امام بوده است و امام تاکید کرده‌اند که تکلیف این سه وزیر معین بشود. و تصمیم من این بود که حتی‌المقدور صحبت سیاسی نباشد. چرا که اعصاب آدمی مدتی راحت باشد،بهتر است. تااینکه در یک دیدار ناراحتی پیش بیآید. ولی خوب، صحبت پیش آمد، و وزرایی هم برای وزارتخانه‌ها پیشنهاد شد و اسامی هم عنوان شد و راجع به کسانی هم من گفتم که از نظر من بلامانع است. جلسه این بود. وقراری‌مثل "میثاق‌وحدت" هم‌نبود. در ضمن قرار صحبت سیاسی هم نبود. ولی خوب بحث‌سیاسی هم پیش‌آمد.

س – شما صبح امروز(دیروز) با امام‌ملاقاتی داشتید، در این ملاقات چه مسائلی مطرح و بررسی شد؟

ج – صحبت این شد که سه وزارتخانه را چه کردید؟ گفتم که مساله این است مردم رئیس‌جمهوری را روی یک دیدی،فکری، برنامه‌ای انتخاب کرده‌اند و او (رئیس جمهور)هیچ امکانی برای اجرای این برنامه یعنی همان چیزهائی که آرمان و خواست مردم بوده است، ندارد و قوه‌مجریه، امروز در این دنیا، قوه‌ای است که باید مجری برنامه‌ای باشد. درحقیقت همان چیزی که به توقعات مردم پاسخ بدهد. خصوصا" در این دوران انقلاب که انتظار مردم این است که هرروز یک پیروزی در زمینه‌های سیاسی، اقتصادی، بهبود روابط اجتماعی، در زمینه فرهنگ و در زمینه بهبود جو و محیط سیاسی، بدست بیاید و فعلا" مابه‌این‌حدقانع شده‌ایم که کار ازآنچه که هست، بدتر نشود.

در رابطه با مسالهٔ هیئتی که به ایران آمده بود نیز بحث‌هائی که در این زمینه شده بود،مورد گفتگو قرار گرفت و ایشان از نحوه‌کار و مذاکره و گفتگو و نحوهٔ بیان مطلبی از سوی ما بصورتی که‌حق عنوان شود و آن حق ناچار پذیرفته شود،راضی بودند.

و اینکه ما چه کنیم؟ گفتیم که ما نظرمان این است که دشمن باید خاک کشور ما را ترک بگوید و بعد هم به این تجاوز رسیدگی بشود. همانطور که خود ایشان هم فرموده بودند، ما هم روی همین خط‌رفتیم. ایشان هم پسند کردند.

راجع به جنگ هم صحبت کردیم و مساله

کودتا یعنی حاکمیت زور و خواست وارادهٔ یک گروه اقلیت وتحمیل این نظرات بر یک ملت

نیروهای ما و نیروهای دشمن را هم مورد بحث قرار دادیم.

س – نماینده خوی در مجلس، صبح امروز (دیروز) در جلسه علنی مجلس در نطق پیش از دستور، مطالبی را عنوان نمود و در مورد کودتای ارتش صحبت کرده است. نظر شما در این موارد و خصوصا "اینگونه اظهارات در شرایط فعلی چیست؟

ج – واقع قضیه عکس این است. بلکه یک تحریکاتی بطور روزافزون در ارتش میشود و در این جنگ که ما داریم،اگر روحیه نیروهای‌مسلح ما پائین نیاید. دشمن هیچ سرنوشتی جز شکست ندارد.

در کشور ما عده‌ای فریب میخورند. بنابراین جز اینکه ما از این فریب‌خوردن‌آنها، تاسف‌بخوریم چاره‌ای نداریم. اما بعضی‌ها، برنامه دارند آنها خائفند، و از پیروزی ما می‌ترسند گروهی‌ازآنها هم این نظریه راطرح میکنند (که در کارنامه هم گفته‌ام) که‌باپیروزی‌ارتش ایجاد روحیه "میلیتاریستی" میشود و باصطلاح نظامی‌گری را ایجاد میکند و باید همه‌کاری‌کرد تا این ارتش پیروز نشود."

این صحیح است؟سرنوشت انقلاب، سرنوشت وطن، سرنوشت سرزمینهای اشغال شده و مردم آواره و همهٔ اینها را ما به این‌گونه‌بازیهای نظری وصل کنیم؟ اینها که میگویند ما افسران کودتاچی را آورده‌ایم و در کار گذاشته‌ایم، چه‌وقت‌اینها (افسران) میخواستند کودتا کنند؟ و برضد چه کسی‌میخواستند کودتا کنند؟ و چطور ما اینهارا آورده‌ایم و بر سرکار گذاشته‌ایم؟ و اینهاچه کسانی هستند. مگر مقام مسئولی وجود ندارد که اینها را با اسم و رسم‌معرفی کند تا تحت‌تعقیب قرار بگیرند.

توضیحا" باید گفت که عده‌ای بسیار بداخلاق در این وسط افتاده‌اند و همین را که شما سئوال میکنید، من پاسخ بدهم، میگویند که رئیس جمهور بمجلس بد گفت. در حالیکه اینطورنیست چرا که بد گفتن به مجلس نیست. و مجلس باید متوجه مصالح کشور باشد وبه‌اینگونه‌اشخاص بگوید که آقاجان باحساب ومدرک حرف بزن. اگر اینگونه اشخاص این حرفهارا زدند وما هم جواب آنهارادادیم با مجلس طرف نیستیم بلکه با کسانی طرف هستیم که‌این حرفها را میزنند. چرا که این افراد که این حرفهارا می‌زنند "مجلس" نیستند بلکه نماینده‌ای از نمایندگان مجلس هستند.

می‌گوید کودتا تدارک میشود، به ضد چه کسی کودتا فراهم می‌شود؟ یکی از این مسائل این است که خود من درحال فراهم کردن کودتا هستم. مساله دیگر این است که خیر، من آدم خوش باوری هستم و عده‌ای درحال فراهم آوردن کودتا هستند ومن‌هم قربانی آن هستم ومثلا خود من هم اسباب آنرافراهم کرده‌ام.

خوب، اگر خود من درحال فراهم کردن‌کودتا هستم می‌خواهم چه بشوم؟ اگر می‌خواهم کودتا بکنم که قانون‌را کنار بگذارم که می‌بینید فعلا دعوای ما بر سر این است که چرا قانون را اجرا نمی‌کنند؟! پس اگربخواهیم قانون را اجرابکنیم که واقعا امنیت قضائی وامنیت همه جانبه به وجودبیاید ومردم به کار سازنده مشغول بشوند، این خود ضد کودتا است کودتا یعنی حاکمیت زور وخواست واراده یک گروه اقلیت وتحمیل این خواست واراده بریک ملت. آنچه که الان هست همین است. ودعوا بر سر این است که چرا یک گروهی خواست واراده خودشرا به یک جامعه تحمیل می‌کند وما میگوئیم که این نباشد. آیا وقتی که می‌گوئیم این وضع نباشد، یعنی کودتا بشود؟ پس می‌بینید که ما با وضعیتی مواجه نیستیم که در آن وضعیت قوانین نعل‌بالنعل اجرا می‌شود وهمه امنیت دارند ودر این میان عده‌ای خواسته‌اند که بیایند و با زور اوضاع را در دست‌بگیرند وهرچه دلشان می‌خواهد بکنند. بلکه عکس این قضیه است. وما می‌خواهیم که دراین کشور قانون به‌اجرا درآید. پس‌ما خودمان نمی‌توانیم ونبازی هم نداریم که کودتا بکنیم برای اینکه قانون‌را اجرا نمائیم. باید بایستیم، استقامت کنیم تا قانون اجرا بشود.

دشمن باید خاک کشور ما را ترک بگوید وبعدهم باین تجاوز رسیدگی شود

اما اینکه، از خوش‌باوری من عده‌ای استفاده می‌کنند که تدارک کودتا نمایند، باید بگویم آنچه که در رابطه با کودتا کشف شده است، در دوره‌تصدی من کشف شده است. زیرا قبل از تصدی من کسی توطئه‌ای را کشف نکرده بود. لذا خیلی خوشحال می‌شوم که اگر این نماینده محترم دلیل ومدرکی‌دارد بیاورد وبما نشان بدهد وما تحقیق می‌کنیم تاببینیم که چه کسانی هستند که از حسن نظر وخوش‌باوری‌ما می‌خواهند سوء استفاده کنند. وپس از تحقیق‌آنهارا به دستگاه قضائی تحویل می‌دهیم تا بمجازات برسانند. این مساله دیگر احتیاجی ندارد که درمجلس به این صورت عنوان بشود و در تمام فرماندهی‌های ارتش ایجاد تزلزل کند، آنهم درحال جنگ وبه عنوان دلسوزی، ضربه‌ای برضد نیروهای ما که تنها سرمایه ما دراین جنگ هستند ودر جبهه‌ها می‌جنگند. می‌باشد. واین هم احتیاجی به بد وبی‌راه نداردچرا که راهش خیلی ساده است. این مطالب رامی‌نویسند و می‌فرستند اگر ترتیب‌اثرداده‌نشد، بعد می‌روند. در مجلس طرح می‌کنند والا به این شکل درجامعه‌ایجاد ترس وابهام نمودن، به این معنا که مردم ترسشان بگیرد، فکر کنند دعوا با رئیس جمهوری است. اینها چیزهائی نیست که مردم ندانند.

حالا، من به این نماینده محترم پیشنهاد می کنم که بیاید به همان شهری که نماینده است (خوی) من هم به همانجا میروم دلائل ومدارکش‌را هم بیاورد ودرحضورمردم اینها را بگوید، ببینند که مردم چه قضاوتی می‌کنند. درهمانجا و درحضور مردم باایشان بحث آزاد می‌کنیم. تا ببینید که مردم آنجا کدام نظر را قبول می‌کنند.

آیا سزاوار است که کسی شب و روز درجبهه زحمت بکشد وبه جای تقدیر (البته ما که از اینها تقدیر نخواستیم) و دست‌کم به جای اینکه سر بسرش نگذارند، هر روز این نقل بیان واین حرفهادرمجلس باشد؟ اگر مردم این کشور سزاوار تشخیص دادند که ما حرفی نداریم، می‌رویم دنبال کارمان.

پریروز امام به نمایندگان هشت کشورفرمودند که همه ما منتخب این مردم هستیم و من گمان نمی‌کنم که بمردم دروغ گفته‌باشم. روی نظرها و برنامه‌هائی که من بمردم عرضه کرده‌ام لازم‌است که راهی‌را بروم. از وقتی هم که انتخاب شدم هرچه کرده‌ام بمردم گزارش داده‌ام. واین مردم حاضرند، هر وقت هم که گفتند شما را نمی‌خواهیم، من‌میروم والا معقول نیست که بگوئیم یک ملت رشیدی دودفعه رای داده است و دو دسته را بجان هم انداخته است وحالا خودش بتماشا نشسته است وکشورش را هم بتلاطم انداخته است. این کارها درشان من وکسانی که میخواهند مجلس‌را به ضد رئیس جمهور تبدیل کنند، نیست.

مردم ارگانهائی‌را انتخاب کرده‌اند که باهم کار کنند و کشورشان را اداره کنند و به پیش ببرند. و الا اگر بخواهند هرروز برضد هم عمل بکنند آن برضداین و این برضد آن، این در واقع همان جنگ‌خروس خواهد شد. و مردم هم دوتاخروس آورده‌اند وبجان هم انداخته‌اند و این صحیح نیست. امیدوارم که این نکات موردتوجه قرار بگیرد.

البته منهم آدمی نیستم که از تهدید و این قبیل چیزها بترسم. آنچه را که میکنم برای عقیده و بر وفق عقیده انجام میدهیم و تا وقتی عقیده اجازه داد دراینجا که هستم میمانم و اگر دیدم که به عقیده من جورنیست پیش مردم میروم و میگویم که ای مردم این‌کارها با عقیده من‌جورنیست و من نمیتوانم بکاری که باعقیده‌ام جورنیست ادامه بدهم. بنابراین، همه باید بدانند که دراین کشور "میزان رای مردم است" در روز پنجشنبه هم‌مطالبی را بمردم خواهم گفت و موقعیت خودم را هم برای مردم روشن میکنم و به‌آنها میگویم که من درچه وضعی هستم و از من چقدر میشود توقع داشت بالاخره کشور که ارث من‌واونیست، بلکه کشور از آن همهٔ ملت‌است. هرچه را که مردم پسند کردند و قضاوت نمودند، طبق آن عمل میکنیم.

واگر گفتند که اصلا" نمیخواهیم شما عمل کنید، دنبال کارمان میرویم.

حرف این است که شما ببینید یک کسی منتخب این مردم است در جبههٔ جنگ میجنگد، درنظر دنیا باید معرف صلابت و استقامت ملتی باشد که درحال جنگ است. چراباید بیائید در مجلس با درجای‌دیگر مطالبی را عنوان بکنید که نماینده‌ای را که درآنجا به نمایندگی همه ملت عمل میکند، بی‌اعتبارکنید؟ گفته‌اند که ما دونفر را فرستاده‌ایم‌تا در ۱۹اسفند با ریگان ملاقات کنند"خوب، ما با ریگان چه‌کاری داریم؟ هرکاری که بود شد و تمام شد. ما چه کاری با ریگان داریم که بخواهیم با او مذاکره کنیم؟ آنچه را که باید میکردند، کردند هیچ امری باقی‌نگذاشتند که ما راجع به آن بخواهیم‌با آقای ریگان صحبت کنیم.

یا اینکه گفته‌اند، لابد به آقای اولاف پالمه یک امتیازات و وعده‌هائی داده‌ایم! ما قاعده نداریم که از کیسهٔ خلیفه ببخشیم و بعد بگوئیم که آقا، چرتکه نیاندازید. ما نمیتوانیم یک کلمه حرف زیادی بنام این ملت بزنیم. اگرحرفی زدیم، دولت است، مسئول است این‌حرف را باید بمجلس ببرد مردم هم هستند و بررسی میکنندوگرنه همینطوری نیست که بگوئیم اینطور میشود وآنطور نمیشود". ماهرچه میکنیم طبق عقایدمان است.

به چه مناسبت باید به آقای پالمه امتیازات میدادیم؟ قضیه این‌نیست بلکه مساله این است‌که پیروزی ما یک تعبیر اساسی درهمه خاورمیانه است چرا که اصلا" بینش و روش انسان مسلمان این‌است، نه آمریکا پیروزی را میخواهد و نه رژیمهائی که در خاورمیانه هستند میخواهند و نه بعضی ازهم‌وطنان خودما بدلیل همین تغییر اساسی است که نمیخواهند.

اما امام این پیروزی را میخواهدمردم ما این پیروزی را میخواهند و رئیس جمهور منتخب‌آنان نیز میخواهد و همهٔ آنان که صادق هستندمیخواهند لذا ما از چنین حرفهائی نگرانی نداریم.

س – دراین جهت نماینده مذکور گفته است آنها که در میدان برای آزادی صحبت میکنند خودشان دیکتاتورتر از همه هستند.

ج – خوب، اگر دیکتاتور بودند، مثل ایشان می‌رفتند ودرآن میدان، بدون دلیل ومدرک چنین اتهاماتی را می‌زدند. درمیدان‌بعضی‌ازآن‌حرفهاراز قول امام گفتم. و همانجاگفتم که کسی که حرفی بزند ولو آن حرف حق باشد اما قصدش از این خراب کردن دیگری باشد، این شخص دیکتاتور است

در اسلام‌امر بمعروف و نهی ازمنکر است شما باید حرف بزنید تا من درست بشوم همین نماینده گفته است که کومله و دمکرات میخواهند به ما بپیوندند حالا به‌چه‌دلیل و کجا باید مشخص‌شود که. آیا آنها میخواهند از عقایدشان دست‌بردارند یا من میخواهم از عقایدم دست بردارم؟ اگر آنها از عقایدشان دست برداشتند که چه‌بهتر ماحرفی نداریم بلکه میگوئیم همه باید به اسلام بپیوندند گفته‌ایم که دراین‌کشور اسلامی دست از عقایدباطل بردارید و درجمهوری اسلامی آزاد زندگی کنید و بگذارید کشورتان پیش برود حالا اگر این آقایان (گروهها) گفتند حرف شما صحیح است و ماقبول کردیم آیا ما باید به دهن آنها بزنیم و بگوئیم‌که نخیر بیخود قبول کردی؟ خود امام هم تامین دادند شورای دفاع هم تامین داد و مسئول هم معین کردند که اگر آمدند به آنها تامین‌داده‌شود.

اما اگر ما از عقایدمان صرفنظر کردیم اولا" مگر ما مردم را از دست داده‌ایم که برویم به‌این چیزها مشغول بشویم نخیر، مردم هستند. ازاین نماینده محترم تعجب میکنم و فکر میکنم اگرهردوی ما به شهرخودش(خوی) برویم، ایشان از علاقهٔ مردم به رئیس جمهوری تعجب خواهد کرد

از بیان امام که به‌روسای ۸ کشور فرمودند " این رئیس‌جمهور را مردم انتخاب کرده‌اند" هنوز یک روزهم نگذشته است، شما لااقل احترام امام را نگه‌دارید، امام اینجور به منتخبهای ملتش احترام میگذاردو بعد شما میگوئید که این (رئیس‌جمهور) کسی را ندارد و حالا دنبال این است که با ضدانقلاب پیوند کند و ازاین قبیل حرفها، آیا شایسته است که دراین لحظه این حرفها گفته‌شود؟!

س – در رابطه با نامه‌ای که ۱۲۲ تن از نمایندگان مجلس بشما نوشته‌اند. این نامه در چه رابطه‌ای است و نظرتان چیست؟

اولا "من محتوای این نامه‌را ندیده‌ام که بتوانم اظهارنظر بکنم. اما یک حرف روشن دارم. و آن

این افراد که این حرفها را میزنند «مجلس» نیستند بلکه نماینده‌ای از نمایندگان مجلس هستند

اینکه این مردم، رئیس جمهوری را برای چه‌انتخاب کرده‌اند؟ آیا چوب خشک انتخاب کرده‌اند؟ یا یک کسی را انتخاب کرده‌اند که طبق یک حقوقی درقانون اساسی وظایفی را عهده‌دار بشود؟ قانون اساسی گفته است که وزیر با دو منشاء صلاحیت پیدامیکند:

یکی تصویب رئیس جمهور است. (البته اگر من اول تصویب رئیس جمهوری را گفتم‌به این دلیل است که باید اول از سوی رئیس‌جمهوری تصویب بشود تا بمجلس برود) و دیگری تصویب مجلس است. چطور شده است که ما هیچوقت نرفتیم و نگفتیم که آقایان نمایندگان محترم چرا شما اینجور تصویب کردید؟ از آغاز تشکیل مجلس ما هیچوقت نگفته‌ایم که چرا این را تصویب کردید وآنرا تصویب نکردید؟ یا اصلا" چرا تصویب کردید؟ بااینکه پیشنهاد نخست‌وزیر حق قانونی رئیس جمهور است، با این حال چون امام فرموده بودند، کار دولت را بمجلس واگذار کردیم. خوب، حالا رئیس جمهور حق تصویب دارد. اگر کار بخواهد اینطور پیش برود،من ناچار معرفی خواهم کرد و خواهم گفت که چرا و به چه دلیل بعضی‌ها را تصویب نکردم و من خیال نمی‌کنم آنها که این کارها را میکنند، از این کارشان سودی ببرند. من در برابر این ملت مسئول هستم و علاوه بر آن، من آنچه را که میکنم برای عقیده انجام میدهم. گفتم که آقا، به حداقل قانع هستم کسانی باشند که این اطمینان حاصل باشد که وضع را بدتر از آنچه که هست نکنند. حالا بهتر شدنش پیش‌کش. (این حرف را از یک زمان به بعد گفتم و راجع به همه هم نگفتم). آدمی هستم که باید با ضوابطی، مسائلی را تصویب بکنم. ماشین امضاء که نیستم. مردم یک نفر را بنام رئیس جمهور انتخاب نکردند که هر نامه‌ای به‌او دادند،مجبورا" امضاء کند.

این طرح اگر به اینصورت تصویب میشد، یعنی زورآزمائی. چراکه دو نهادی را که مردم انتخاب کردند تا باهم همکاری کنند در خط زورآزمایی افتاده‌اند.

زورآزمایی امروزیک نتیجه میدهد. چرا که آخر خط که نیست. چون فردا هم ممکن است مساله دیگری پیش بیاید. و همینطور آنقدر باید رفت تا بحرانی پیش بیاید و این بحران همه‌چیز را در معرض خطر قرار بدهد.

بنابراین من در مصلحت مجلس گفته‌ام و در مصلحت جمهوری گفته‌ام و در مصلحت نهاد ریاست جمهوری و در مصلحت ملت گفته‌ام. اینکه نمایندگان نامه بنویسند و بد و بیراه بگویند، مرا هیچ نگران نمی‌کند، چرا که مردم هستند. و مردم هم باید حرف خودشان را بزنند تا معلوم شود که آیا این رویه‌ها را می‌پسندند؟ وآیا این صحیح است یاخیر؟

محل تجمع دشمن درخرمشهر درهم کوبیده شد

آبادان

خبرنگار انقلاب اسلامی – روز گذشته با اجرای آتش خمپاره‌اندازهای رزمندگان اسلام بر مواضع دشمن در حاشیه جاده آبادان – ماهشهر یک خودروی سنگین نظامی و ۸ سنگر اجتماعی وانفرادی دشمن متجاوز منهدم گردید و متجاوز از ۳۰ تن از نیروهای عراقی کشته و زخمی شدند. همچنین دیروز نیز بر اثر اجرای آتش دقیق توپخانه و خمپاره‌اندازهای مدافعان اسلام در حوالی حفار شرقی آبادان یک انبار مهمات، ۲ دستگاه خودروی فرماندهی، چندین سنگر گروهی و انفرادی، یک دستگاه کامیون حامل موشک و یک دستگاه موتورسیکلت تجسسی دشمن منهدم و حدود ۳۵ تن از نفرات دشمن کشته و زخمی گردیدند.

صبح روز گذشته یک محل تجمع و یک دکل رادار دشمن در آنسوی اروند رود توسط جان‌بر کفان اسلام مستقر در جزیره مینو منهدم و تعدادی از متجاوزین کشته و زخمی گردیدند.

براساس همین گزارش درگیری شدیدی در دو سوی رودخانه کارون بین دلاوران نیروی دریائی جمهوری اسلامی ایران مستقر در شرق خرمشهر و عراقی‌ها در غرب خرمشهر جریان داشت که طی آن بانک ملی، دادگستری، بازار فیض و هتلی را که محل تجمع متجاوزین بود با کمک برادران سپاه پاسداران درهم کوبیده شد و تعداد زیادی از عراقی‌ها به هلاکت رسیدند. همچنین نبرد در دو سوی اروند رود جریان دارد و در ۲۴ ساعت گذشته یک ساختمان محل تجمع عراقی‌ها در نزدیکی پاسگاه "فیاضیه"، یک خودرو سنگین نظامی و اسکلهٔ گمرک "واصیله" در خاک عراق توسط رزمندگان شجاع اسلام به آتش کشیده شد که در جریان این عملیات چند تن از عراقی‌ها که در حال کندن سنگر بودند کشته و زخمی گردیدند و از فعالیت آنها جلوگیری بعمل آمد.

اهواز

نیروهای دشمن متجاوز بعدازظهر دیروز مناطق مسکونی اهواز را زیر آتش قرار دادند و ۴ تن از مردم بیگناه این شهر را شهید و ۹ تن را مجروح کردند. همچنین بنا بگزارشات رسیده نبرد توپخانه در جبهه‌های سوسنگرد، اللهاکبر، نورد دارخوین و محورهای کرخه و کرخه‌کور با برتری آتش رزمندگان جان بر کف اسلام همچنان ادامه دارد. دیروز یک خودرو اورال دشمن در منطقه دشت عباس در جبهه دزفول براثر برخورد با مین منفجر شد و کلیه سرنشینان آن بهلاکت رسیدند.

پریروز نیز سنگرهای انفرادی و اجتماعی دشمن متجاوز بوسیله آتش خمپاره پاسداران انقلاب اسلامی ایران در یکی از مناطق دشت‌عباس بکلی منهدم شد و سربازان دشمن ناگزیر از فرار شدند.

یک گزارش دیگر حاکی است که روز دهم اسفند ماه جاری در منطقه فکه ۲ نفربر ارتش عراق بر اثر برخورد با مین منهدم شد و خدمه‌های آن بهلاکت رسیدند.

غرب کشور

در تمامی جبهه‌های ذهاب، قصرشیرین، گیلانغرب، سومار ومیمک رزمندگان ارتش جمهوری اسلامی، پرسنل‌ژاندارمری پاسداران انقلاب‌اسلامی نیروهای بسیج‌مستضعفین و بسیج عشایری همچنان مقاوم و پایدار مواضع سنگرها و تجهیزات‌دشمن را زیرآتش دارند.

دراین گزارش گفته شده است بعلت ریزش برف و باران دربیست‌و چهارساعت گذشته بیشتر عملیات با آتش توپخانه‌وسلاحهای‌سنگین بطور پراکنده صورت‌گرفته است گزارشات رسیده بنقل از یک مقام آگاه ژاندارمری کرمانشاه حاکیست که طی یکرشته عملیات رزمی که‌ازبامداد روز دهم اسفندماه آغاز شد و همچنان ادامه‌دارد نیروهای‌رزمنده‌ژاندارمری جمهوری اسلامی در ارتفاعات گنجی وکانی‌سخت‌باواردآوردن تلفات سنگین به نیروهای‌دشمن آنها را بعقب راندند و یکصدتن از نیروهای دشمن را بهلاکت‌رساندند، دفتر مرکزی خبروخبرنگار خبرگزاری پارس‌میافزایند در نبرد روز دهم اسفندماه ۱۵ سنگرگروهی یک سنگر سلاح سنگین دوسنگر دیده‌بانی با دیده‌بانهای آنها و یک میدان مین و در ساعت چهارده و سی‌دقیقه روز یادشده براثرآتش خمپاره، خمپاره‌انداز آن ژاندارمری در این منطقه یک تیربار وخدمه آن، دوسنگر گروهی و افراد آن و یک مرکز تجمع نیروهای دشمن بوسیله آتش مدافعان انقلاب اسلامی ایران منهدم شد. در این نبرد یکتن از افراد ژاندارمری جمهوری اسلامی ایران مجروح‌شد.

همچنین پریشب نیز در گیلانغرب با آتش توپخانه رزمندگان اسلام یک تانک و تعدادی از سنگرهای دشمن منهدم شد و نفرات آن به هلاکت رسیدند.

اطلاعیه سپاه‌پاسداران انقلاب اسلامی

عصر دیروز اطلاعیه‌ای به این شرح از سوی روابط عمومی ستاد مرکزی سپاه پاسداران انقلاب اسلامی منتشر شد:

بسمه تعالی

اطلاعیه سپاه پاسداران انقلاب اسلامی

درود و رحمت خدا بر پیکارگران جانبازی که چون کوهی استوار در برابر دشمن با یاد‌الله تا آخر ایستادند. و وعده حق خداوند را که پیروزی ونجات مستضعفین بپاخاسته‌است یقین‌کردند که"ان وعدالله حق" سپاه پاسداران انقلاب اسلامی گوشه‌ای از عملیات برادران پاسدار را در جبهه نبرد باکفار به اطلاع میرساند.

۱ – در تاریخ ۵۹/۱۲/۱۱ در یک عملیات مشترک‌برادران جان‌برکف سپاه‌پاسداران و برادران غیور ارتشی در جبهه دزفول درمنطقه فکه تانکها و نفربرهای متجاوزین بعثی بادادن تلفات زیادی مجبور به عقب‌نشینی شدند.

۲ – در تاریخ ۵۹/۱۲/۱۱ در منطقه دشت عباس دزفول براثر آتش خمپاره ۱۲۰ میلیمتری برادران‌پاسدار مواضع دشمن کوبیده شد که بنابگزارش دیده‌بانان تلفات زیادی بنفرات و خودروهای دشمن متجاوز وارد آمده و تا حدودی مجبور به عقب‌نشینی شده‌اند. امروز (دیروز) نیز درهمین جبهه یک‌خودرو اورال دشمن که با مین برخورد کرده بود با کلیه‌نفراتش نابود شد.

۳ – در تاریخ ۵۹/۱۲/۱۲ برادران سپاه پاسداران درجبهه خونین‌شهر با اجرای آتش دقیق تفنگ ۱۰۶ میلیمتری مواضع دشمن متجاوز را در حاشیه رودخانه کارون و نیز سنگرهای آنانرا درهتل باختربانک‌ملی‌دادگستری و بازار صفائی مورد حمله قرارداده که در نتیجه هتل باختربآتش کشیده شد و پنج‌نفر از مزدوران بعثی که قصد فرار از معرکه راداشتند توسط برادران سپاه و بسیج بهلاکت رسیدند. در عملیات دیگری در تاریخ ۵۹/۱۲/۱۱ برادران سپاه درهمین جبهه با تفنگ ۱۰۶ یک پاسگاه‌عراقی بنام "سیبه" و نیز یک سنگر گروهی و دوسنگر تیربار دشمن را زیرآتش قرار داده و آنها را نابود کردند بطوریکه نیروهای مزدور دشمن براثر گیجی مواضع خود را درهم کوبیدند.

۴ – در تاریخ ۵۹/۱۲/۱۰ بادیده‌بانی دقیق برادران سپاه پاسداران درجبهه ایلام و آتش خمپاره ارتش و نیز هماهنگی صمیمانه دیگر رزمندگان اسلام در حوالی میمک یک انبار مهمات وچندین سنگر انفرادی‌واجتماعی صدامیان منهدم وسه‌نفر از قوای گفر بهلاکت رسیدند. و تعدادی‌دیگر نیز مجروح شدند. ضمنا" برادران پاسدار درحوالی میمک هفت جسد عراقی را کشف و پس ازانجام فرائض شرعی و مذهبی بخاک سپردند.

۵ – در تاریخ ۵۹/۱۲/۱۰ دوتن از برادران غیور سپاه پاسداران در حین ساختن مواضع جدید دفاعی براثر آتش توپخانه ارتش متجاوز عراقی بدرجه شهادت نائل آمده و دوتن دیگر مجروح شدند. درجبهه ذوالفقاری نیز دراثر ترکش گلوله توپ دشمن یکی از جان‌برکفان سپاه پاسداران شهید و سه‌نفر دیگر مجروح شدند.

۶ – در پنج‌روز اخیر برادران رزمنده سپاه پاسداران در جبهه فیاضیه توسط آتش خمپاره دودستگاه‌بولدوزر سه‌سنگر اجتماعی و نیز پارک موتوری دشمن را منهدم و نابود کردند

روابط عمومی ستاد مرکزی سپاه‌پاسداران انقلاب اسلامی

اطلاعیه شماره ۴۲۲ ستاد مشترک ارتش

چهارصد وبیست ودومین اطلاعیه ستاد مشترک ارتش جمهوری اسلامی ایران عصر دیروز بشرح زیر انتشار یافت:

بسمه تعالی

هموطنان مسلمان‌وانقلابی ایران – وضع جبهه‌های نبرد حق وباطل در بیست وچهار ساعت گذشته را باین شرح به اطلاع میرساند:

۱– نیروهای مسلح جمهوری اسلامی ایران در جبهه آبادان با اجرای آتش دقیق بر مواضع دشمن دراین منطقه موفق شدند چهار تانک – یک توپ ضد هوائی، نه خودرو، دو انبار مهمات وتعدادی سنگر انفرادی وگروهی دشمن متجاوز را منهدم و حدود چهل تن ازافراد ارتش مزدور عراق را کشته ویا زخمی کنند. دشمن همچنان ناجوانمردانه شهر آبادان را زیر آتش توپخانه وخمپاره‌انداز قرار داد و به چند ساختمان خساراتی‌وارد کرد. در عملیات روز گذشته (پریروز) درجبهه جنوب چهار تن از هم‌وطنان عزیزما شهید و بیست ویک نفر نیزمجروح شدند.

۲– یگانهای جانبازنیروی دریائی ارتش جمهوری اسلامی ایران درمنطقه خونین‌شهر چند موضع ومحل تجمع نیروهای عراقی وهمچنین یک خودروی مهمات دشمن را نابود کردند وتعدادی از افراد آنان‌را بهلاکت رساندند.

۳– رزمندگان دلیر ژاندارمری با اجرای آتش خمپاره برمواضع دشمن درارتفاعات کانی‌سخت، یک تیربار دو سنگر گروهی و یک مرکز تجمع دشمن را منهدم وتعدادی ازافراد عراقی را کشته ونیروهای دشمن‌را مجبور به عقب نشینی کردند.

۴– دلاوران نیروی‌زمینی ارتش جمهوری اسلامی ایران با آتش توپخانه یک پل ارتباطی دشمن درمنطقه بیاره عراق را وپران وشانزده نفر از افراد دشمن را بهلاکت رسانیدند. همچنین برادران سپاه پاسدار بهمراهی دیگر نیروهای مسلح طی یک عملیات چریکی به حوزه پادگان "شانه‌درى" در داخل خاک عراق نفوذ کرده و پانزده تن از سربازان دشمن را کشته وده‌خود‌رو عراقی را نابود کردند در روز ۵۹/۱۲/۱۰ در جبهه‌های مختلف نبرد نیروی زمینی ۶ تن،نیروی دریائی دو تن وشهربانی جمهوری اسلامی ایران یک تن شهید در راه میهن اسلامی ایران‌تقدیم داشته است. ضمنا" در این روز تعدادی از برادران نظامی ما نیز مجروح شده‌اند.

۵– نیروهای جانباز اسلام درمنطقه سنندج چهار نفر از افرادمسلح غیرقانونی‌را دستگیر کردند وپانزده قبضه جنگ افزار انفرادی باسه جعبه مهمات از آنان به غنیمت گرفتند.

ستاد مشترک ارتش جمهوری اسلامی ایران

کمک به جبهه‌های جنگ

اتحادیهٔ مکانیسینهای اتومبیل تهران طی اطلاعیه‌ای اعلام‌داشت از ابتدای جنگ تحمیلی عراق علیه ایران تاکنون این اتحادیه بیش از ۵۰۰ مکانیک جهت‌تعمیر و راه‌اندازی خودروهای نظامی ارتش به جبهه‌های جنگ اعزام شده‌اند که کمکهای شایان وخدمات بیدریغ آنان در تسریع کار رزمندگان تاثیر عمیقی گذارده است.

این اتحادیه‌همچنین اخیرا" مبلغ ۷۰۰۰۰۰ ریال به حساب ۸۸۸ رئیس جمهوری واریز نموده است.

قابل توجه بازرگانان محترم وارد کنندگان کالا

شرکت کشتیرانی وخدمات دریای سرخ

افتتاح دفاتر خود را در بنادر امارات متحده عربی (دوبی وشارجه) بحرین وکلیه بنادر خلیج فارس وبمبئی به اطلاع رسانده، آمادگی خود را برای حمل کالا وقبول نمایندگی جهت ترخیص وترانشیپ وکلیه عملیات بندری از بنادر مذکور اعلام میدارد. برای کسب اطلاع بیشتر به نشانی ذیل مراجعه ویا با شماره تلفن های، تلکس وتلگراف زیر تماس حاصل فرمائید.

نشانی: تهران، خیابان سپهبد فرنی، خیابان نیکو، شماره ۳۲/۱

تلفن: ۸۹۳۷۹۲ و۸۹۵۷۹۳

تلکس: 212985 CLTNIR

تلگرافی: ۲۸۱ تهران

موسسه خدماتی کومه

با در اختیار داشتن متخصصین مجرب، تزئینات و تاسیسات ساختمان شما را در اسرع وقت انجام میدهد

تلفن ۸۲۸۵۳۹

بر اساس طرح تقدیمی:

احزاب برای راهپیمائی، تشکیل اجتماعات، انتشار اعلامیه در روزنامه‌ها و استفاده از صدا و سیما باید دارای پروانه رسمی فعالیت از وزارت کشور باشند

جلسه علنی مجلس شورای اسلامی ساعت ۸/۳۰ با تلاوت آیاتی چند از کلام الله مجید و بریاست حجت الاسلام هاشمی رفسنجانی تشکیل گردید دراین جلسه پس از ایراد چند نطق قبل از دستور مجلس وارد دستور شد و پیشنهاد یکی از نمایندگان در خصوص ۴روز توقف لایحه سهیم کردن کارگران در سود کارخانه‌ها راتصویب کرد. همچنین در جلسه دیروز طرح قانونی فعالیت‌سیاسی احزاب و گروهها مورد رسیدگی قرار گرفت و چند تن از نمایندگان در مخالفت و موافقت با آن سخنانی ایراد نمودند.

کودتائی درجریان است

اولین ناطق قبل از دستورآقای عابدی‌زاده نماینده خوی بود که طی سخنانی گفت:

اسلام علیکم جمیعاو رحمه‌الله و برکاته. بسم‌الله الرحمن‌الرحیم. سلام و درود خداوند برامام زمان و صلوات‌برکتش برفرمانده کل‌قوا روح خدا قلب ملت کهاز خداوند آن‌خواهیم آنچنان عمری برایش‌عنایت کند تا با دست خود حکومت را به امام زمان بسپارد تا از شر مغروران و خودخواهان خاطرمان جمع باشد و درود خداوند بر شهیدانمان باد و سلام خداوند بر تمام رزمندگان جبهه‌های جنگ و امت. اول چند تذکری عرض می‌کنم اول اینکه تسلیت برادرمان‌طیبی را برای حادثه‌اسفراین مشهد و خانواده شهید افغانی بازگو و همین‌طور راجع به رادیو و تلویزیون، برادران آذربایجان اصلا صدای تهران را نمی‌شنوند مگر اینکه رادیو تبریز رله کند خواهش می‌کنم‌فکـری‌بحال آن بکنند. همچنین مطلبی دارم که مربوط به مملکت است زیرا ما را از بیگانه ترسی نیست هرچه هست از درون است. همانطور که جناب آقای‌مهندس‌بازرگان فرمودند. ناطق قبل از دستور مسئول گفتار خودش است نمی‌شود بخاطر اظهارنظرهایش به او اعتراض کرد، برادران توجه دارند اما بنده ادعای خط‌امام بودن را ندارم اما خـدا را شکر می‌کنم که در خط مصدق‌السلطنه هم‌نیستم. برادران‌دقت می‌کنند‌این گروهکهای سیاسی و ملی‌گرایان به‌طور مرموز تلقین می‌کنند که برادران خط امام که امن است حرف نزنید به‌وحدت صدمه می‌خورد. اما وقتی که‌خودشان پشت تریبون بلندگو! قرار می‌گیرند هرآنچه که‌ذهن مبارک‌خواست می‌گویندو من فکر می‌کنم اینها وحدت را حول طرح خود قرار داده‌اند که خود را بیشتر در جامعه طرح کنند در صورتیکه می‌دانند بعد از انقلاب و الان هم ملت آنها را می‌شناسد. می‌خواهم عرض کنم آقا وحدت در جامعه فقط در محور ولایت فقیه امکان دارد و بس. هرکس در این مملکت راه ولایت فقیه را نرود وحدت‌با او جایزه به صدام‌است. (یکی از نمایندگان اهل تسنن گفت که جامعه اهل تسنن ولایت‌فقیه را قبول‌ندارد‌آیاهمه آنها صدامی‌هستند) نه نه، اهل تسنن برادران ما هستند نه نه اشتباه نکنید آنها برادر ما هستند. من شیعه‌ها را عرض می‌کنم. نه،شیعه‌ها را عرض می‌کنم. آقا اهل تسنن بردران ما هستند. منظورمن شیعه‌ها است (مجلس به شدت متشنج است). آقا برادران اهل تسنن ولایت‌فقیه راقبول دارند. اولی‌الامر را قبول دارند. عذر می‌خواهم برادر. برادر ما می‌دانیم ولایت‌فقیه جوهر این انقلاب و جوهر قانون اساسی ماست. اگر ولایت فقیه نمی‌شد در ایـن مملکت انقلابی رخ نمی‌داد. ممکن بود یک رفورمی یک کج‌کاری انجام بدهد اما انقلابی انجام نمی‌داد. بله برادران اهل تسنن اولی‌الامر را قبول دارند. برادر در این‌مملکت امروز یک خط‌مظلوم شده‌است. روحانیت و خط‌امام دراین مملکت مظلوم‌تر شده‌است. گروهکهای سیاسی و ملی‌گرایان و وارثین سیاسی مصدق‌السلطنه آزادتر هستند. بنده اعتقاددارم آنهائی که امروز درمیادین به‌عنوان دفاع از آزادی حرف می‌زنند خود از همـه بیشتر دیکتاتور هستند. آقای آزادیخواه حرف‌می‌زنم آقای آزادی‌طلب حرف می‌زنم. بنده امروز خطر ملی‌گرایان را برانقلاب‌بیشتر ازگروهکهای‌سیاسی‌دیگر می‌دانم. زیرا آنها دیگر آبرویشان برباد رفته است. که انشاءالله اینها (ملی‌گرایان) هم می‌رود.

شوخی نداریم‌بابا در این مملکت انقلاب بوجود آمده است ۲سال قبل سه‌سال قبل اصلا می‌توانستید باور کنید برادر مسائل را جدی باید برخورد کرد. یکی از مسائلی که مجلس اشتباه کرده است به‌علت حسن‌نیتش، در انتخاب‌سه‌وزیر تاحال‌باعث تضعیف خود شده است. اگر از راه قانونی و قاطعانه برخورد می‌کرد. امروز کابینه هم تشکیل می‌شد که امروز اتهامات و برچسب‌هائی برمجلس نمی‌توانستند‌بزنند فقط قاطعانه برخورد نکردیم به‌علت حسن‌نیتمان باعث تضعیف خود گشته‌ایم. بنده می‌دانم و بنده این اعتقادم هست و باورم هست که مذهبهای غیرخط امام اسلام را به‌عنوان فرهنگ قبول‌کرده‌اند نه به‌عنوان یک مکتب. اسلام را به عنوان فرهنـگ پذیرفته‌اند. نه‌به‌عنوان مکتب. پیش‌نویس قانون‌اساسی دلیل آن است که در‌آن سخنی از ولایت‌فقیه نبوده است. پیش‌نویس است امام از خود حرفـی نمی‌زند (عده‌ای در مجلس گفتند که امام امضاء کرده است). اجازه بدهید من حرفم را بزنم، خواهش می‌کنم، (هاشمی رفسنجانی خطاب به مجلس: من دارم‌می‌فهم که شما آقایان خلاف ادعاهای خودتان عمـل می‌کنید). آقـایـان عرض کنم کـه اینهـا هنوز برای آزادی امیرانتظام پیش‌امام رفته‌اند مـن می‌پرسم این وارثین گروگانها در اولین مرحله‌ای کـه در مجلس مسئله گروگانها مطرح شد نامه خصوصی از کنگره امریکا برای چه کسی فرستاده شد برای چه‌کسی آمد. بنده معتقدم امروز هر کس در این مملکت در غیرخط امام باشد عملا در خط امریکا و شوروی است این‌ها برادر برای کنار زدن‌ولایت فقیه برنامه ریزی دادند دقیقا". سازماندهی دارند دقیقا". ولایـت فقیه را تمام غیر خط‌امامیها دشمن مشترک خویـش می‌دانند عوام‌فریبی در میادین و برای ساقط کردن این دولت مظلوم‌ان آنچه در توان دارند و ایجـاد زمینه‌های شایعه و در مردم، امت قهرمان مسلمانمان ایجاد توقعات‌مادی تا دولت مظلوم نتواند جواب بدهد و باعث سقوطش بشود. و به علاوه چرا جنـگ این همه ادامه پیدا می‌کند. جنگ چرا این‌همه ادامه پیدا می‌کند من‌از دولت می‌خواهم آن کسانی کـه اعتصابات را رهبری می‌کردند برای ملت روشن کنـد اگر رجائی باید روشن کند بگوید. اگر دفتر هماهنگی رهبری می‌کردبگویند اگر هر کس رهبری می‌کردند، بگویند آقا در ارتش دارند برنامه‌ریزی دارند دقیق افسران‌کودتاگررا بر سر کارهای مهم می‌گمارندشنیدم معاونین حکومت نظامی تیمسار رحیمی معدوم وملعون شاغلند. تغییر و تحولات درارتش انحمن‌های اسلامی و اداره سیاسی، ایدئولوژیک کنار می‌زنند ملت بیدار باشید امت بیدار باشید خدا شاهد است کودتائی در جریان اسـت. شل نباید گرفت برادر اما بگویم کور خوانده‌اند کودتا نمی‌توانند بکنند اما بیشتربها می‌دهند. من از برادران شورای عالی دفاع از جناب هاشمی و از جناب پرورش و از جناب منتظری خواهش می‌کنیم درشورای عالی دفاع قرص‌بگیرند قرص بگیرند برادر "وتو"یتان نکنند. جریان صنارمحمدی کاری ندارم اینکه در کردستان چه جریانی و خبری هست قرار شده کردها باآقای بنی‌صدر اعلام همبستگی کنند (تشنج در مجلس) معذرت می‌خواهم حـزب دمکرات، نه‌برادران‌کرد و مبارز و مسلمان فکرنمی‌کنم برادر (خطاب به یکی ازنمایندگان) مسئله حزب ـ دمکرات و حزب کومله رامطرح می‌کنم ببخشیدآقابرای خنثی کردن این همه توطئه باید شبانروز کار کـرد. مجلس بایددقیقا "کارکند این لایحه‌هائی که احتیاج دولت است و یک مقدار دست وپاگیر است بـرادر باید به کمیسیونهاسپردبهرحال طرح‌های بنیادی را باید دقیقا" شب و روز روی آن کاربکنیم. بـرادر شب نخوابید روز نخوابید کار کنید مسئله مالکیـت صنایع و مالکیت اراضه (مقصود اراضی است) و مالکیت‌های دیگر را دقیقا باید روشن کرد. یکی‌ازاین لایحه‌ها یکی از این طرحها مسئله تقسیمات کشوری است این تقسیمات کشوری چه بر تمرکز جمعیت و بـر تمرکز صرف هزینه‌ها در مراکز استانها شامل بود باید مبنای تقسیمات کشوری روستاها باشد. مبنای‌تقسیمات کشوری روستاباشدمن مثالی از استان خودمان‌می‌زنم در استان خودمون امسال از۱۸۰ میلیون تومان بودجه‌طرحهای‌فقط ۱۴۰میلیون تومانش را خودارومیه خورده‌است و ۴۰میلیون تومانش را به‌استانها داده است‌باتمام ارادتی حضـور نمایندگان ارومیه خدا شاهد است‌شهر ما آنقدر از مرکز استان متنفر است که حاضر است تابع یک قریه باشد اما تابع ارومیه نباشد آنقدر از مرکز استان ظلم دیده‌است. من آن عرضم‌را تصحیح می‌کنم عرض من و منظور من‌از برادران کرد نبود منظور از حزب دمکرات و فلان بود. که آقای ـ داریوش فروهر هم همیشه آنجا است وقت من تمام است والسلام علیکم و رحمه‌الله و برکاته.

حاکمیت قانون

دومین ناطق قبل از دستور آقای‌حسینعلی‌رحمانـی نماینده بیجار بود که اظهار داشت: هزینه جشنهای نوروزی خود را به جبهه‌ها بفرستید، چنانکه امـام فرمودند باید هزینه‌های تحویل سال را تقلیل و بـه آوارگان، مصدومین و جبهه‌های جنگ کمک کنیم و در درد و رنج آنها شریک باشیم. عفو امام با همه عمقی که دارد باید پیاده بشود. دستور امام در خصـوص تامین نیاز خانواده‌های معدومین بصورت الگوئی در قاموس انقلاب مطمع نظر و اسوه برخورد با قشرهای نگران این مردم است تا همه بدامان پرمهر اسـلام بازگردند و راه هدایت آنان هموار شود. ایـن راه فناناپذیر انبیاء بویژه سنت پیغمبر اسلام است.

ناطق سپس افزود: امام بارها فرمودند که ایـن ملت با هم اجتماع کنند آن وحدتی که در دوره اول انقلاب بود و نتیجه بزرگ آنرا دیدند باز هم حفظ کنند این انقلاب محصول خون شهدا است کـه انتظاری جز رضای خدا نداشتند.

وی آنگاه افزود که حقوق و حدود و اختیـارات برای همه در قانون اساسی معلوم است، حکومت قانون را باید پذیرفت و بکار بست این انقلاب زمینـه را برای رشد فکری واستقلال واقعی فراهم نمود بـرای تحقق بخشیدن به‌آرمانهای انقلاب. همه باید تـلاش نمایند. روستائیان عزیز در سرزمینهای پربـرکت کشور بکار و کوشش خود بیفزایند. از مهاجرت بـه شهرها خودداری‌کنند خودکفائی نباید تنها در زمینه کشاورزی باشد جائی که مهد بوعلی سیناست، دانشمندی که میگویند از قعر گل سیاه تا اوج زحل-کردم همـه مشکلات گیتی را حل. کشوری که هزاران فقیـه فیلسوف مبتکر و مخترع به تاریخ تحویل داده نباید عاجز از تامین نیازهای خود باشد. زمینه تفکـر و ابتکار فراهم است با داشتن این انقلاب اسلامـی همان اسلام که مرزی برای علم نمیشناسد. اسـلام برای آزادی تفکر و اندیشه زمینه‌سازی می‌نماید.

ناطق در پایان افزود: صدام مبتلا به مرض کفـر و استکبار است تجاوز وحشیانه او در هیچ منطقـی قابل توجیه نیست. پیروزی مردم‌انقلابی ایران در مهار نمودن جنگ نوید پیروزی نهائی را بهمـراه دارد. صـدام دم از قوم عرب و بعث میزند در صورتی که بیش از همه خود برادران عرب ما را مورد هجـوم و آتش خمسه‌خمسه قرار داده‌صدام دم از اسلام میزند، در صورتیکه با حمله به انقـلاب اسلامی، حمله به اسلام میکند. و با تحمیل جنـگ به دو ملت ایران و عراق زمینه برای تجاوز رژیـم اشغالگر قدس به سرزمینهای اشغالی فراهم میکند. وی افزود شهرستان‌بیجار در طول انقلاب توانسته است به پیـروی از فرمان‌های حیات‌بخش امام، امنیت خود را تا سر حد امکان حفظ کند. و با پشتوانه ارتـش و سپاه جلو نفوذ عوامل مسلح غیرقانونی را متـوقـف سازد. نماینده مردم بیجار در پایان از مقـامات مسئول خواست که به روستاهای محروم این منطقـه رسیدگی کنند و نارسائی‌ها رابه‌سرعت‌ازبین‌ببرند.

سپس حجت‌الاسلام هاشمی‌رفسنجانی رئیس مجلس اظهار داشت:

جمعی از برادران کتبا" تذکراتی دادند در مورد مطالبی که آقای عابدی‌زاده در باره ارتش گفتنـد همانطوری که میدانید در نطقهای قبل از دستـور بحث نمیشود و گوینده مسئول اظهارات خود هسـت امامن آقای‌عابدی‌زاده را میشناسم‌وبا نظرات ایشان هم آشنا هستم. فکر نمیکنم که ایشان نظرشان بـه مجموعه ارتش و حتی اکثریت نزدیک به تمام ارتش باشد ما این روزها تماس زیاد با ارتش داریم از سرباز گرفته تا تیمسار و میدانیم ارتش تقریبا" یکپارچـه برای دفاع از جمهوری اسلامی با جان و موجـودی خودش دارد جهاد میکند. و مورد تاکید امام هستند و امیدوارم در آینده همین ارتش همانطوریکه انتظار میرود حافظ این جمهوری اسلامی باشد که مـا از برادران ارتشی غیر از این انتظار نداریم البتـه خوب ممکن است نقاط ضعفی در هر نهادی، از هـر فردی، گاهی باشدکه این منحصر به یک نهاد نیسـت تمام نهادها میتوانند از نقاط ضعفی برخوردار باشند امید اینکه حرکت جمهوری اسلامی بطرف اصـلاح و تهیـه کردن باشد.

● به گزارش خبرنگار حقوقی ما در جلسه دیـروز مجلس چند تن از نمایندگان اصرار داشتند تا متـن جوابیه آنها به رئیس‌جمهور درخصوص طرح تصدی سه وزارتخانه قرائت شود لیکن رئیس‌مجلس با این‌امر مخالفت نمود.

بعد از آن پیشنهاد یکی از نمایندگان درخصوص مسکوت‌ماندن لایحه سهیم‌کردن‌کارگران در سـود کارخانه‌ها بمدت ۴ روز مطرح گردید. و پس از سخنان دو تن از نمایندگان موافق و مخالف رای‌گیری بعمل آمد و تصویب شد

طرح قانونی فعالیت احزاب، جمعیتها و ...

آنگاه طرح قانونی فعالیت سیاسی، احزاب، جمعیتها، انجمنهای سیاسی و ... مطرح گردید و مخبر کمیسیون امور داخلی آن را قرائت نمود. متن لایحه بدین شرح است:

گزارش از کمیسیون امورداخلی به مجلس‌شورای‌اسلامی

طرح به‌شماره ترتیب چاپ ۱۵۷ مورخ۵۹/۱۱/۱۵

راجع به "طرح قانونی فعالیت احزاب، جمعیتهاو انجمنهای سیاسی و صنفی و انجمنهای اسلامی یا اقلیتهای دینی شناخته شده" که به مجلس شورای اسلامی تقدیم گردیده‌بود و به کمیسیون امور داخلی ارجاع شد در جلسات متعدد مورد بحث و بررسـی قرار گرفت و پس از اصلاحات و تغییراتی در آن در تاریخ ۵۹/۱۲/۵ با اکثریت آراء به تصویب رسید.

وگزارش‌آن برای شور اول تقدیم‌مجلس‌شورای‌اسلامی میگردد.

رئیس کمیسیون اموداخلی- محمدعلی موحدی‌کرمانی

طرح قانونی فعالیت احزاب، جمعیتها و انجمن‌های سیاسی و صنفی و انجمنهای اسلامی یا اقلیتهای دینی شناخته شده

فصل‌اول - تعاریف (با توجه باصل ۲۶ قانون‌اساسی)

ماده ۱ - حزب، جمعیت، انجمن، سـازمان سیاسی و امثال آنها تشکیلاتی است که دارای مرامنامه و اساسنامه بوده وتوسط یک گروه اشخاص حقیقی معتقد به آرمانها ومشی سیاسی معین تاسیس شده باشد و اهداف، برنامه‌ها ورفتارآن بصورتی باصول اداره کشور و خط مشی کلی نظام جمهوری اسلامی ایران مربوط میشود.

ماده ۲ - انجمن، جمعیت، اتحادیه صنفـی و امثال آن تشکیلاتی غیرسیاسی است که بوسیلـه دارندگان کسب یا پیشه یا حرفه و تجارت معینـی تشکیل شده اهداف، برنامه‌ها و رفتار آن بگونه‌ای در جهت منافع خاص مربوط به آن صنف باشد.

ماده ۳ - انجمن‌اسلامی‌هر واحد اداری یـا آموزشی یا صنفی یا صنعتی و یا کشاورزی تشکیلاتی است مرکب از اعضای همان واحد که هدف آن تبلیغ و گسترش انقلاب‌اسلامی و امر به معروف و نهی از منکر در محیط‌همان واحد باشد.

ماده ۴ - انجمن اقلیتهای دینی شناخته شده موضوع اصل (۱۳) قانون‌اساسی تشکیلاتی است‌مرکب از اعضای همان‌اقلیت دینی که هدف آن حل مشکلات و بررسی مسائل‌دینی، فرهنگی، اجتماعی و رفاهی ویـژه آن اقلیت باشد.

ماده ۵ - منظور از کلمه "گروهها" در ایـن قانون، عبارت "احزاب، جمعیتها، انجمنهای سیاسی و صنفی و انجمنهای اسلامی یا اقلیتهـای دینی شناخته شده" موضوع اصل ۲۶ قانون‌اساسی میباشد.

فصل دوم - حقوق گروهها

ماده ۶ - کلیه فعالیت گروهها آزاد است‌مشروط باینکه مرتکب تخلفات مندرج در بندهای ماده (۱۷) این قانون نگردند.

ماده ۷ - گروههائی که داری پروانه رسمی فعالیت از جانب وزارت کشورباشند ازامتیازات‌زیر برخوردارند

۱ - تشکیل اجتماعات و راهپیمائی مطابـق اصل ۲۷ قانون‌اساسی، با کسب مجوز از وزارت کشور

۲ - اجازه انتشار اعلامیه‌های خود در روزنامه‌های کثیرالانتشار

۳ - استفاده از صداوسیمای جمهوری‌اسلامـی ایران در چهارچوب اساسنامه آن سازمان

فصل‌سوم- صدور پروانه و رسیدگی به تخلفات‌گروهها

ماده ۸ - بموجب این قانون به وزارت کشـور اختیار داده میشود با رعایت مواد زیر نسبت به ثبت گروهها وصدور پروانه برای آنها اقدام نماید.

ماده۹ - پرونده مربوط به تقاضای صدور پروانه که طبق آئین‌نامه اجرائی این قانون تنظیم خواهد شد وسیله‌وزیر کشور به کمیسیون ماده (۱۰) این قانون احاله و پس از تصویب کمیسیون مذکور حداکثر ظرف ۱۰ روز پروانه گروهها با امضـاء وزیر کشور صادر خواهد شد.

ماده ۱۰ - به منظور رسیدگی به درخواست متقاضیان و انجام وظائف مصرحه در این قانون کمیسیونی به شرح زیر در وزارت کشور تشکیل میگردد

۱ - نماینده دادستان کل‌کشور

۲ - یکنفر از کمیسیون اموراخلی مجلس‌شورای اسلامی

۳ - نماینده وزارت کشور

۴ - نماینده وزارت‌ارشاد ملی

۵ - نماینده دفتر هماهنگی و اطلاعات‌وابستـه به نخست‌وزیری

۶ - یکنفر مجتهد با معرفی فقهاء شورای‌نگهبان

۷ - یکنفر حقوقدان با معرفی حقوقدانـان شورای نگهبان

تبصره ۱ - کمیسیون حداکثر ظرف یکماه پس از تصویب این قانون بدعوت وزیر کشور تشکیل خواهد شد.

تبصره ۲ - کمیسیون میتواند از نمایندگـان سایر سازمانها و افراد صاحب‌نظر جهت مشـاوره دعوت بعمل آورد. جلسات کمیسیون با حضور دوسوم اعضاء رسمیت یافته و تصمیمات آن با اکثریـت مطلق مجموع اعضاء کمیسیون معتبر خواهدبود.

تبصره ۳ - هزینه کمیسیون از محل اعتبارات وزارت کشور و حق‌الثبت گروهها تامین میگردد.

ماده ۱۱ - اساسنامه و مرامنامه‌گروهها پس از صدور پروانه باید به هزینه موسسین در روزنامـه رسمی و یکی از روزنامه‌های کثیرالانتشار چاپ و به اطلاع عموم برسد.

ماده ۱۲ - کمیسیون مذکور در ماده(۱۰) موظف است به پرونده‌های رسیده به نوبت رسیدگی نماید ونباید رسیدگی به پرونده‌ای را بدون ذکـر دلیل در یکی از روزنامه‌های کثیرالانتشار به تاخیر اندازد.

تبصره - پس از رسیدن نوبت هر پرونـده حداکثر مهلت برای صدور رای کمیسیون سه ماه است.

ماده ۱۳ - چنانچه کمیسیون موضوع ماده (۱۰) رای خود را مبنی بر عدم صدور پروانه با ذکـر دلیل اعلام نمود، متقاضی یا متقاضیان میتواننـد ظرف یکماه اعتراض خود را کتبا" با دلائل کافی به دادگاه خاص موضوع ماده (۲۰) این قانون‌اعلام‌نمایند

ماده ۱۴ - مرامنامه و اساسنامه گروهها نباید مخالف قانون‌اساسی باشد.

ماده ۱۵ - هرگونه تغییری در هیـات رهبری، مرامنامه واساسنامه گروهها باید به کمیسیون موضوع ماده (۱۰) این قانون اعلام و توسط‌همان کمیسیون مورد رسیدگی قرار گیرد.

تبصره الف - چنانچه تغییرات اعلام شـده موضوع ماده(۱۵) این قانون مورد تائید کمیسیون مذکور در ماده(۱۰) این‌قانون‌قرارنگیردویا صلاحیت هیات رهبری هر یک از دوره‌های بعدی گروهی‌مورد تائید نباشد، کمیسیون ماده (۱۰) این قانون‌حکم توقیف پروانه فعالیت گروه را صادر خواهد نمود.

تبصره ب - رای کمیسیون موضوع ماده(۱۰) این قانون ظرف یکماه از تاریخ ابلاغ، یا اعلام در یکی از روزنامه‌های کثیرالانتشار از جانب گروهی که پروانه او لغو گردیده‌است، قابل شکایت در دادگاه موضوع ماده (۲۰) این قانون میباشد.

تبصره‌ج - پس از انقضای مهلت مقرر در تبصره (ب) ماده (۱۵) این قانون چنانچه اعتراضی نباشد پروانه گروهی‌که توقیف گردیده بود باطل شده تلقی میگردد.

تبصره د - چنانچه رای کمیسیون موضوع ماده (۱۰) این قانون مبنی بر توقیف پروانه گروهی، پس از تسلیم اعتراضیه آن گروه به دادگاه موضوع ماده(۲۰) مورد تائید آن دادگاه قرار گیرد بـا اعلام کمیسیون مذکور پروانه‌گروهی که توقیف شده‌است لغو خواهد شد.

ماده ۱۶ - رسیدگی و نظارت بر حسن اجرای قوانین، مقررت، اساسنامه و مرامنامه گروههـا همچ ین صلاحیت مسوولین آنها بعهده کمیسیـون مذکرو در ماده (۱۰) میباشد.

ماده ۱۷ - گروههای موضوع این قانون باید در نشریات، اجتماعات و فعالیتهای دیگر خود از ارتکاب موارد زیر خودداری کنند.

الف - ارتکاب افعالی که بنقض استقلال کشور منجر شود.

ب - هر نوع ارتباط با سفارتخانه‌ها، نمایندگیها ارگانهای دولتی و احزاب سیاسی کشورهای خارجی بدون تحصیل موافقت کتبی دولت.

تبصره - گزارشی مشروح کتبی هر گونه تماس از نوع ذکر شده در بند(ب) این ماده باید ظـرف ۴۸ ساعت بدولت جمهوری‌اسلامی تسلیم شود.

ج - دریافت هر گونه کمک مالی و تدارکاتی از خارج کشور مگر با موافقت کتبی دولت و تائیـد کمیسیون موضوع ماده (۱۰)

د - نقض آزادیهای مشروع دیگران.

هـ - ایراد تهمت، افتراء به افراد و گروهها و شایعه‌پراکنی.

و - نقض وحدت‌ملی و ارتکاب اعمالی چـون طرح‌ریزی‌برای تجزیه کشور.

ز - تلاش برای ایجاد و تشدید اختلاف میان صفوف ملت با استفاده از زمینه‌های متنوع فرهنگی و مذهبی و نژادی موجود در جامعه ایران

ح - نقض موازین اسلامی و اساس جمهوری‌اسلامی

ماده ۱۸ - درصورتیکه دولت تشخیص دهد که فعالیت تشکیلاتی یک گروه منشاء تکرار تخلفـات مذکور در ماده (۱۷) است مطلب را برای بررسی به کمیسیون موضوع ماده (۱۰) این قانون ارجاع میدهد و کمیسیون میتواند برحسب مورد بترتیب زیر مواخذه و مجازات نماید.

۱ - تذکر کتبی ۲ - لغو پروانه بمدت یک الی ششماه ۳ - لغو پروانه ۴ - اعلام انحلال

ماده ۱۹ - بودجه گروهها باید از طریق مشروع و قانونی تامین شود وبه شکل مشروع و قانونـی صرف گردد.

تبصره - درآمد و هزینه‌های گروهها باید در دفاتر رسمی ثبت شود و در پایان‌سال مالی بـرای بررسی دراختیار کمیسیون موضوع ماده(۱۰)قرار گیرد.

ماده ۲۰ - شورایعالی قضائی موظف است ظرف یکماه از تاریخ تصویب این قانون بموجب اصل ۱۶۸ قانون اساسی دادگاه خاصی جهت رسیدگی بـه دعاوی گروههائیکه پروانه فعالیت آنان ابطـال و یا منحل میگردند تشکیل دهد.

وجود و تعدد احزاب درقانون‌اساسی

آنگاه‌چندتن از نمایندگان‌در موافقت و مخالفت با این طرح سخنانی ایراد نمودند. دکترکاظم‌سامی اولین نماینده‌مخالف در رابطه با این طرح گفـت "سابقه احزاب در کشور ما ۵۰ سال و در جهان حدود یک قرن است، پس مسئله حزب پدیده نوئی است و هنوز حزب برای توده‌های جامعه ما تازگی دارد."

وی در ادامه سخنانش گفت" اصل ۲۶ قانون‌اساسی ما هم وجود و هم تعدد احزاب را قبول‌کرده است، و اگ احزاب در گذشته نتوانسته‌اند جای‌خود را بیابند به این دلیل بوده است که دولتها حمایتی از آن نکرده‌اند و جائی برای تعدیل قدرت از طریق فعالیتهای احزاب نبوده است لذا احزاب رشـدی نکرده‌اند. امروز در تمام جوامع‌ازادیخـواه و توام با دمکراسی احزاب از ضروریات دمکراسی شناختـه شده‌اند افـراد مشترک‌الهدف دور هم جمع می‌شوند و حزب را بوجود می‌آورند وجود حزب خودبخود مبین این واقعیت است که جمعی از نظام موجود دفاع می‌کنند و جمعی دیگر انتقاد. در هرحال فلسفه احزاب مبارزه است ناطق در بخشی دیگر از سخنانش گفت "حزب در عین‌حال که وظیفه‌تشکیلاتی دارد، وظیفه مربی و معلم برای اعضای خود نیز دارد. اگر جامعه دمکراسی بیک ماشین تشبیه شود حزب موتور آن ماشین است.

آنگاه‌ناطق به بحث‌در مورد کلیات طرح پرداخت و گفت" فصل‌اول این طرح، در خصوص تعاریف‌واژه‌ها است، بنظر من این تعاریف اصلا لزومی ندارد و این‌مفاهیم تعاریف‌استانداردی‌دارند. بخصوص‌وقتی که‌این تعاریف محدودکننده آزادی هم باشند.

در فصل دوم حقوق‌احزاب ذکر شده است که همان تکرار اصول قانون اساسی است. جائی که صحبت از ارتباط احزاب با احزاب‌خارجی و کشورها می‌شود آن را منـوط به اجازه دولت دانسته‌اند در صورتیکه‌این امر با اصل۱۵۴قانون اساسی که سعادت بشر را در کل‌جامعه بشری آرمان خود می‌داند مغایرت دارد.

وی ادامه داد" در همین فصل در نفی آزادی تعابیر مبهم و کشداری ذکر شده است که دقیقا هدف از احزاب در جمهوری اسلامی را نفی می‌کند انتشار اعلامیه در روزنامه‌ها و صدا و سیما را منوط به اجازه دانسته‌اند حق راهپیمائی و ... را بعنوان امتیاز برای احزاب دارای پروانه دانسته‌اند، درصورتیکه این از حقوق همه ملت ایران است" وی در مورد هیئت‌رسیدگی به تخلفات گروهها گفت" هیئتی برای رسیدگـی به تخلفـات احـزاب پیش‌بینـی شـده که در آن نمایندگان قوای مجریه، مقننه و قضائیه هر سه وجود دارند. در جائیکه کار جنبه اداری داشته باشدبه دو قوه دیگر ربطی پیدا نمی‌کند و همینطور دادستان که مرجع تظلمات است خود بجای قاضی نشسته است"

وی گفت تعیین مجازات برای احزاب باید وسیله دادگاه صورت بگیرد در این طرح اجازه داده شده است که هیئت بتواند احزاب را منحل نماید و اگر آنها معترض بودند بعدا بتوانند در دادگاه‌شکایت نمایند در صورتیکه هیچ حکم قابل استینافی قبل از اینکه تکلیف آن در دادگاه تجدیدنظر روشن شود اجرا نمی‌گردد.

ناطق در پایان گفت "کل طرح را در تعارض با قـانـون اسـاسـی میـدانـم"

تأیید چند حزبی

دومین‌ناطق حسین هراتی نماینده سبزوار بود که درموافقت با این طرح اظهار داشت "احزاب شرقی یا غربی که یا در خط‌امپریالیست هستند و یا در خط سوسیال امپریالیست‌نمی‌توانند برای مااملاک باشند. این طرح چندحزبی را مادامی که در خط استقلال و جمهوری اسلامی باشند تایید می‌کند.

وی اضافه نمود "روح قانون اساسی در تمامـی مواد این طرح حاکمیت دارد" قانون‌اساسی مسائـل را کلی مطرح کرده‌است و وظیفه مجلسی است که آنها را زیزریز کرده و راه سوءاستفاده را ببندد.

وی در پایان گفت "این طرح تبلیغات زهرآگیـن عده‌ای راکه ادعا می‌کنند جمهوری اسلامی تک‌حزبی است رد می‌کند."

محمد محمدی

این طرح شیوه‌هائی را ارائه می‌کند که ما ازشوروی توقع داشتیم

محمد محمدی نماینده گرگان نیز در مخالفت با این طرح سخن‌گفت و افزود "من فکر می‌کنم بحـث مربوط به احزاب و گروهها بحث اسلام‌است اینجا بحث بر سراین نیست که چه گروههایی بعدازانقلاب چه بلاهایی بر سر جمهوری اسلامی آورده‌اند. مـن بعنوان یک مسلمان و موحد که در تاریخ زندان‌هـا کشیده و شکنجه‌ها دیده‌ام و محرومیت‌های اجتماعی را تحمل کرده‌ام این حرفها رامی‌زنم. در تاریخ ـ اسلام و بطور خاص شیعه بعنوان اقلیت سخت تحت پیگردو زندانی‌بوده‌استو حالا در مقام قانونگذاری می‌خواهدقانون بگذراند در مورد کسانیکه نقطه ـ نظرهای مخالف او دارند. اگر برای قانون احزاب، احزاب موجود جامعه را در نظر بگیریم و برای مقابله با آنها قوانینی بنویسیم، اشتباه کردیم. ومن به شما عرض می‌کنم که آیا این دو سال برای تجربه کافـی نیست؟ آیا توانستید جلوی رشد کسانی را که مخالف شما هستند بگیرید. و آیا این شیوه‌ها به‌آنجا نکشید که این احزاب را غیرقانونی اعلام کردید و حالا روزنامه‌هایشان را درخیابان‌ها و سر چهارراهها آزاد می‌فروشند. و شما تا کی می‌توانید به این ترتیب پیش بروید و چه نتیجه‌ای گرفته‌اید. اگر تصور کنیم که حل مسئله احزاب فقط به این برمی‌گردد که خوب درباره قانونش بحث‌بکنیم، فکر نمی‌کنم این تصور درسـت باشد، مانیاز داریم که در این مورد قانون تصویـب کنیم اما من می‌بینم روحیه تصویب قانون، روحیه‌ای است که تا حالا حاکم بوده‌است این روحیه چیست؟ من مهمترین محوری که بعنوان اشکال این طـرح می‌بینم این اشکال را به این عنوان ذکر می‌کنم.

من احساس میکنم که‌روح این طرح روح نظارت، تجسس، کنجکاوی‌و روح خودمحوری‌که‌نتیجه‌دیکتاتوری است‌و متاسفانه در تمام گروهها بعد از انقلاب‌دیدیم حاکم است روحیه‌ای که فکر می‌کند اگر گفت خفه شو اگر زندان‌کرد، اگر منحل‌کرددیگر حزب تمام می‌شود و دیگر فعالیت نمی‌کنند من بعنوان یک فرد که تقریبا اکثر رهبران موجود این سازمانها را می‌شناسم و با آنها زندگی کرده‌ام و بعنوان فردی که اکنون اکثر این جوانان با صداقت و پرشور را می‌شناسم به شما عرض می‌کنم این شیوه نه‌تنها تابحال به نتیجه نرسیده در طول تاریخ هم به‌نتیجه نرسید. ما از بعد از انقلاب بدون اینکه برادران دانشمند و فاضل ما متوجه‌باشند گاه به‌نام‌لیبرالیزم برخوردهائی کردند ما اکنون داریم می‌بینیم این طرح و شیوه‌هائی که تا حالا اعمال شد روحیه غرب را خواستند نفی کنندا‌ما به دامن شرق افتادندیعنی من دقیقا احساس می‌کنم این طرح شیوه‌هائی را ارائه می‌کند که ما از شوروی توقع داشتیم.

وی در ادامه سخنانش گفت "آنچه عملا از این طرح نتیجه می‌شود روحیه تک‌حزبی بودن است."

وی همچنین اظهار داشت "من‌احساس می‌کنم و شاید شما خودتان هم متوجه باشید، این جوانان خیلی خوب بلدند که فعالیت بکنند. شما اگر ساواک هم بسازید نخواهید توانست جلوی آنها را بگیرید. اگر ساواک بسازید اول خودتان آلوده می‌شوید.

بنابراین محور عرض من این است که‌روح این طرح، روحیه خودمحوری و خودمداری است. با استناد به ماده ۱۷ میتوان از فعالیت گروهها جلوگیری نمود و روزبروز افراد را از فعالیت علنی به فعالیت مخفی کشاند و آنها را رشد داد. من عرض می‌کنم تا موقعیکه برخورد صحیح باسرمایه ـ داران و فئودال‌ها صورت نگیرد این جوانان بطرف شما برنخواهند گشت و این شیوه‌ها به نتیجه‌نخواهد رسید.

اصل برائت

الویری در موافقت با این طرح سخنانی ایراد نمود و در بخشی از آن گفت "گرایشات خاص ما موجب نشود که از مکتب خارج بشویم و در معرض تبلیغات غربی قرار بگیریم."

وی در ادامه سخنانش در رابطه با آزادیهای اوایل انقلاب گفت" از همان روز اول ما دیدیم که گروههایی بما ضربه می‌زنند ولی‌ما بعنوان دمکراسی به آنها اجازه دادیم هرکاری می‌خواهند بکنند. حزب دمکرات اینهمه جنایت کرد و ما در مقابل همه آنها سکوت کردیم. ما اگر در همان مرحله اول ائمه کفر را تصفیه می‌کردیم کار به اینجا نمی‌کشید."

درصفحه ۱۱

تفسیر سیاسی

حکومتهای نظامی در آمریکای لاتین

آمریکای مرکزی

بدنبال اوجگیری شورش در السالوادور، ایالات متحده سیل اسلحه و مستشاران نظامی خود را باین کشور ازسر گرفته‌است

روز گذشته تحلیلی در زمینه اوضاع موجود امریکای لاتین ارائه شد، با روی کار آمدن دولت ریگان و اعمال سیاست نظامیگری و با توجه به رژیم‌های دست‌راستی نظامی در این قاره، برآن شدیم تا طی این مقالات، شمایی هر چند مختصر از کم و کیف حکومتهای نظامی در امریکای مرکزی و امریکای جنوبی ارائه دهیم که در زیر از نظر گرامیتان میگذرد.

منحنی شکنجه در امریکای لاتین

السالوادور

خوزه‌ناپلئون‌دوارت، رئیس‌جمهور السالوادور هم‌اینک با بحران شدیدی در داخل السالوادور مواجه است.

نیروهای دولتی با کمک امریکا علیه مبارزین و گروههای‌سیاسی به‌قلع و قمع مردم‌بیگناه السالوادور پرداخته‌اند. اکنون‌دو گروه مخالف در مبارزات‌مردم این خطه بچشم میخورد. یکی جبهه آزادیبخش ملی "فارابوندومارتی" با گرایشات چپ‌گرایانه و دیگری جبهه دمکراتیک انقلابی با گرایشات دمکراتیک.

بدنبال شورشهای اخیر، و تشدید فعالیت چپگرایان، دولت امریکا که از چندی پیش کمکهای خود را به دولت السالوادور قطع کرده بود با طرح این موضوع که کوبا و ساندنیستا به چریکها اسلحه و مهمات‌میدهند، کمکهای‌خود را مجددا از سرگرفت.

ویلیام کلارک که احتمالا مرد شماره دو وزارت خارجه‌امریکا خواهد شددر حضور جمعی از دیپلمات‌های امریکای لاتین اظهار داشت: ما قصدداریم از تمام راههای لازم جلوی ارسال اسلحه از کوبا به السالوادور را بگیریم.

هم‌اکنون‌ایالات‌متحده‌دولت‌نیکاراگوئه را تهدید کرده است که در صورت کمک این کشور به السالوادور کمکهای اقتصادی خود را به نیکاراگوئه قطع خواهد کرد. از سوی دیگر فرماندهی نیروی دریائی امریکا در بزرگترین‌پایگاه دریائی‌این کشور، در "نورفولک" رسما اعلام کرد ۴۰کشتی جنگی امریکایی در منطقه کارائیب مستقر شده‌اند. این کشتی‌ها شامل ناو هواپیمابر امریکا، ۶ناو اتمی و ناوهای موشک‌انداز اتر

در این رهگذر سخنگوی نیروی دریائی امریکا اظهار داشته است که تمرکز کشتی‌ها برای تمرین‌های دریائی‌است‌و همزمانی‌آن‌با وقایع السالوادور اتفاقی می‌باشد. طبق اظهار ناظران سیاسی این مانورها رابطه مستقیمی با حمایت نظامی امریکا از دولت السالوادور دارد و اتفاقی نیست.

همچنین طبق گزارشات رسیده، پنتاگون اعلام کرده است که ۵ متخصص نیروی دریائی امریکا به ۱۹ مشاور دیگر امریکایی، در این کشور پیوسته‌اند و بر اساس‌همین گزارش ۲۵تا۳۰ مشاور نظامی دیگر برای تعلیم نیروهای نظامی السالوادور در امور دریایی بزودی عازم این کشور خواهند شد.

در حال حاضر، بیکاری، تورم، تشنج، . . . اقتصاد السالوادور را به مرز نابودی کشانده است طبق آمار رسیده از سال ۱۹۷۸ تا ۱۹۸۰ این کشور بیش از ۸۰۰میلیون دلار از خارج وام دریافت کرده و اخیرا هزاران نفر کار خود را از دست‌داده‌اند.

روزنامه ساندی‌تایمز چاپ انگلستان در یکی از شماره‌های اخیرخودنوشت ۳۰۰ دهقان السالوادوری توسط نیروهای دولتی السالوادور وهندوراس، طی یکسری عملیات مشترک باکسازی، قتل عام شده‌اند ولی مقامات دولتی هر دو کشور این‌موضوع‌راتکذیب کردند.

براساس این گزارش در کنار رودخانه‌ای، نیروهای نظامی و شبه‌نظامی دو کشور مزبور، کودکان را بهوا پرتاب و سرانها را از بدن جدا کرده‌اند و این عمل را کشتار فرزندان خرابکاران نامیده‌اند.

کارتر با سیاست حقوق بشر خود نتوانست به تشنجات داخلی السالوادور که ناشی از مداخلات سیستم امریکا در این کشور بوده است پایان بخشد. حال ببینیم ریگان با توسل به سلاح "نظامیگری" چگونه‌میتواند این خلق‌رزمنده را از پای دراورد!!

ایالات متحده آمریکا با سرنگونی‌دولت قانونی آربنزدر گواتمالا، برای اولین باراستقرار رژیمهای‌فاشیستی درآمریکای‌لاتین رادربوته آزمایش‌قرارداد

هندوراس

هندوراس یکی دیگر ازکشورهای امریکای مرکزیست که از ۱۹۷۲ تاکنون تحت نظر نظامیان اداره میگردد دو سال قبل بعلت اوضاع وخیم اقتصادی سیاسی که در کشور باوج خود رسید، امریکا بر آن شد تا زمام حکومت را به شبه‌نظامیان بامید تخفیف ناآرامیها محول کند. علی‌رغم اقدام فوق، اغتشاشات داخلی همچنان در داخل کشور ادامه دارد. در واقع گردانندگان‌و طراحان سیاست هندوراس نظامیان و کارگزاران سیا هستند. در پی ناآرامیهای اخیر السالوادور نیروهای دولتی و نظامی هندوراس عملا" به حمایت از رژیم نایلئون‌دورات پرداخته و در سرکوب مبارزان السالوادور شرکت کردند. هم‌اکنون بخاطر بحرانهای موجود در هندوراس ۳۰٪ نیروی فعال اقتصادی این کشور بیکار میباشند. یکی از کارشناسان امریکا در امور امریکای مرکزی میگوید: باید اقتصاد شکوفان هندوراس را چنان عقیم کنیم تا نتوانیم به دامنه فعالیتها و هدفهای خود وسعت دهیم.

گواتمالا

گواتمالا یکی از کشورهای امریکای مرکزی است که همواره دستخوش ناآرامیهای سیاسی قرار گرفته است. باید توجه داشت ۵۵درصد مردم این کشور سرخپوست هستند، بیشتر آنها در جوامع روستائی زندگی میکنند و بجوامع شهری چندان توجهی ندارند. سرخپوستان منبع استثمار طبقه حاکم‌اند. این کشور بیش‌از سایر کشورهای امریکای مرکزی جمعیت دارد. ۸۰درصد مردم بیسواد میباشند و اکثراً در اثر فقر و فاقه شدید به کمبود موادغذائی و سوء تغذیه دچارند.

طبق آمار بدست آمده در گواتمالا از هر هزار کودک، ۱۰۰ نفر بهنگام تولد میمیرد وباقی دچار بیماری یا اثرات ناشی از سوء تغذیه‌میباشند.

بطورکلی ایالات متحده امریکا اولین‌بار با سرنگونی دولت قانونی‌آربنزدر ۱۹۵۴ استقرار رژیم‌های فاشیستی خودرا در امریکای‌لاتین مورد آزمایش قرارداد.

این کشور بکمک شرکت چند ملیتی یونایتد فروت، سازمان سیا وسفارت امریکا دولت‌ملی‌آربنزرا سرنگون و از آن تاریخ به بعد در پشت صحنه، کارگزاران خویش را بعنوان رئیس‌جمهور و اعضاء شورای نظامی برگزیده‌است.

سه سال‌پیش در پی نابسامانیهای شدید سیاسی اقتصادی، ژنرال لوکاس‌گارسیا پس از انتخاباتی مفتضحانه که توده وسیع مردم در آن شرکت نکردند، بریاست جمهوری انتخاب شد.

ژنرال گارسیا همچون رهبران ۲۷ سال گذشته گواتمالا با ایجاد تحولاتی صوری، باداره کشور پرداخت.

ظاهرا" بانکها در پشت سر ژنرالها بنحوی قراردارند که سیاست اقتصادی دولت را طرح‌ریزی میکنند. سیاستی که همواره از سرمایه‌داری خارجی حمایت میکند.

گارسیا جهت ادامه حکومتش بهمراه اسرائیل و دیکتاتورهای شیلی و آرژانتین، به ایجاد جو اختناق، ترور، شکنجه، . . . متوسل گردیده‌است. رژیم طی ۲ سال‌ونیم گذشته تعداد ۵۰۰۰ تن را به قتل رسانده‌است باین تعداد باید ۵۷ استاد دانشگاه ۱۶ خبرنگار، ۷۰ کشیش، هزاران دانشجو، کارگر، روستائی و غیره را اضافه کرد. و باز بآمار فوق باید تعداد ۷۵۰۰۰ نفر را که طی ۲۷ سال گذشته بقتل رسیده‌اند، افزود.

همچنین رژیم به سرکوب رهبران احزابی چون حزب دموکرات مسیحی، سوسیال‌دموکراتها و کمونیستها پرداخته‌است. در مقابل رزمندگان این کشور برای مبارزه علیه ضرب و شتم عمال امریکا و سرنگونی رژیم گارسیا به تشکیل سازمانهائی چون ارتش چریکی فقر، سازمان خلق مسلح، نیروهای شورشی ارتش، حزب کارگر گواتمالا.. مبادرت نموده‌اند.

در گواتمالا اکنون دوسازمان تحت عنوان ارتش‌سری ضدکمونیست و جوخه مرگ، مخالفان را سرکوب میکنند.

ادامه دارد

ژیسکاردستن:

درصورت روی کار آمدن سوسیالیستها باید با یک فرانسه قوی و نیرومند خدا حافظی کرد

پاریس - رویتر - ژیسکاردستن دیشب نامزدی خودرابرای‌شرکت در انتخابات ریاست‌جمهوری فرانسه که درماه آینده برگزار خواهد شد اعلام نمود و خاطرنشان ساخت تنها کسی است‌که قادر به شکست‌دادن چپی‌ها "کمونیستها و سوسیالیست‌ها" است.

فرانسوا میتران رهبر حزب سوسیالیست‌فرانسه نیز برای سومین‌بار خود را کاندیدای ریاست‌جمهوری نموده است.

ژیسکاردستن در مورد احتمال روی کارآمدن یک دولت سوسیالیست در فرانسه اظهار داشت. در صورت‌وقوع چنین حالتی باید با یک فرانسه قوی و نیرومند و قدرت ضربتی هسته‌ای‌مستقل وهمچنین نقش جهانی فرانسه در جهان خداحافظی نمود. از دیگر کاندیداهای ریاست‌جمهوری درفرانسه می‌توان از ژرژمارشه رهبر حزب کمونیست و ژاک شیراک رهبر نئوگلیستها نام برد.

آمریکا ۱۰۸ تانک به مراکش میفروشد

خبرگزاری فرانسه: واشنگتن-دولت واشنگتن طی گزارشی به کنگره آمریکا رسما تصمیم خود در مورد فروش ۱۰۸ تانک ام-۶۰ به مراکش را اعلام کرد.

براساس این گزارش تانکهای فوق از نوع ام-شصت-آ-سه بوده و مبلغ یکصدوهشتادودو میلیون دلار فروخته خواهد شد. پنتاگون اظهار داشته‌است. یک چنین فروش برای پیشبرد اهداف سیاست خارجی امریکا خواهد بود و نشان‌دهند تداوم‌حمایت آمریکا از نیازهای قانونی دفاعی مراکش است البته درعین‌حال توازن نظامی منطقه را بهم نمیزند.

لازم به یادآوری است کنگره آمریکا سی روز برای مخالفت با این طرح وقت دارد در غیراینصورت این فروش به طور خودکار تصویب میشود.

رئیس حزب کنفدراسیون ملی آرژانتین صدام کافر را محکوم کرد

تهران - خبرگزاری پارس - بنقل از منابع آگاه و موثق‌دربوئنوس-آیرس، آقای والتر بوراگی آلنده رئیس‌حزب کنفدراسیون ملی‌آرژانتین در نامه‌ای خطاب به صدام‌حسین وی را به تجاوز علیه ایران‌محکوم و این عمل را اقدامی‌در پیشبرداهداف‌امپریالیسم و صهیونیسم جهانی قلمداد نموده و ازطرفین خواسته است که به این برادرکشی پایان دهند. در قسمتی از این نامه امده است من بعنوان رئیس حزب کنفدراسیون ملی آرژانتین و کسی که همواره علیه صهیونیسم مبارزه‌ای فعال داشته است، نمیتوانم نگرانی عمیق خود را از تجاوز نظامی کشور شما به جمهوری اسلامی ایران پنهان نگاهدارم بویژه آنکه کلیه شواهد وقرائن از متجاوزبودن جمهوری عراق حکایت میکند. قابل‌توجه اینکه یکی از طرفین جنگ، جمهوری اسلامی ایران است که برای اثبات بیگناهی‌ملی و مردمی خود علیه یک قدرت بزرگ جهان‌دست بیک مبارزه جدی زده است. بنابراین هیچ دلیلی برای توجیه‌برخورد مسلحانه بین دوکشور از طرف شما قابل‌قبول نیست.

وزیر خارجه آمریکاماه آینده به خاورمیانه سفر

واشنگتن- یونایتدپرس: الکساندرهیگ وزیر خارجه آمریکا اوایل ماه آینده به منظور طرح‌ریزی مجدد سیاست امریکا به‌چهارکشور منطقه خاورمیانه سفر خواهد کرد.

اگر چه سفر هیگ هنوز از جانب وزارت خارجه اعلام و یا تائید نشده لکن وی به کشورهای‌مصر اردن، پادشاهی عربستان سعودی و فلسطین اشغالشده خواهد رفت.

دیدار هیگ از این کشورها کوششی در راه گسترش بیشتر روابط آمریکا با کشورهای عرب بویژه پادشاهی عربستان است.

انتظار میرود وزیر خارجه آمریکا در اولین مرحله سفرش روز پنجم آوریل به فلسطین اشغالشده برود.

هیگ معتقد است اعتماد پادشاهی عربستان به ایالات متحده به سبب بروز یک سری وقایع چون سقوط شاه سابق ایران و عدم توانایی و یا تمایل آمریکا به انجام اقداماتی در جهت حضور شوروی در شاخ آفریقا متزلزل شده است.

آبونمان خارج از کشور ۳۲۸۵۵۶

گالری کیف و کفش پاپولکا

به مناسبت سال نو عیدی میدهد عباس آباد نبش بزرگ راه مدرس ساختمان پاپیون ۸۴۹۸۶۸

جناب آقای دکتر محمد حسن رهگذر

یاری حق و دست شفابخش و دم عیسویتان عمری دوباره بمادر عزیزمان داد سپاس ما را از عمل بیمثالتان بپذیرید.

خانواده سعیدی سعید آبادی

آگهی مزایده

بانک ملت در نظر دارد تعدادی از شعب واقع در شهرستانهای زاهدان و زابل را از طریق مزایده واگذار نماید. لذا از اشخاص حقوقی و حقیقی که تمایل به خرید حق کار و بیشه املاک فوق الذکر را دارند تقاضا میشود جهت دریافت برگ مشخصات و شرایط عمومی شرکت در مزایده تا آخر وقت اداری روز ۵۹/۱۲/۲۰ به سرپرستی استان سیستان و بلوچستان واقع در خیابان آزادی جنب مسجد جامع مراجعه نمایند.

بانک ملت سرپرستی استان سیستان وبلوچستان

آمریکا ۲۰ مستشار نظامی دیگر به السالوادور میفرستد

واشنگتن - رویتر - دولت ریگان تصمیم دارد ۲۰ مستشار نظامی دیگر به‌منظور تعلیم نیروهای دولتی السالوادور به این کشور اعزام دارد. این اقدام قسمتی از یک برنامه ۲۵ میلیون‌دلاری برای کمک به رژیم حاکم برالسالوادوراست. ویلیام دایس سخنگوی وزارت خارجه آمریکا گفت این برنامه کمک، اجازه دستیابی به هلیکوپترها و وسائل نقلیه رادار و سلاحهای سبک بیشتری را به السالوادور میدهد.

چهارتیم‌آموزش‌نظامی پنج نفری از آمریکا به منظور تعلیم پرسنل السالوادوری در ارتباط با ضداطلاعات لجستیکی عازم این کشور خواهند شد.

دایس به خبرنگاران گفت چریکها بعد از یک تهاجم بزرگ علیه دولت در ماه ژانویه درصدد تشکل خود هستند و ممکن است‌خود را برای یک حمله جدید آماده کنند. دایس تاکید کرد به تمام پرسنل وظیفه آمریکا در السالوادور دستور داده شده‌است که پادگانهای نظامی خود را بمنظور شرکت در عملیات‌جنگی ترک نکنند ولی افزود آمریکائیها سلاحهای کمری حمل کرده و قادر به دفاع از خود هستند دایس خاطرنشان کرد که علاوه بر افزایش کمک نظامی، ایالات متحده قصد دارد کمک جاری اقتصادی ۶۳ میلیون دلاری خود به السالوادور را نیز افزایش دهد.

دولت امریکا گفته است بیشتر سلاحها از طریق نیکاراگوئه به السالوادور فرستاده‌شده است و در عین حال ۴۳ نفر از اعضای حزب دموکرات کنگره امریکا طی تلگرافی به ریگان مبنی بر اعزام مستشاران نظامی بیشتری به السالوادور اعتراض کرده در مورد تلفات احتمالی امریکا هشدار دادند.

۲۰۰۰ زندانی در کره جنوبی آزادشدند

سئول - رویتر - یک سخنگوی‌دولت‌کره‌جنوبی گفت‌بیش از ۲۰۰۰زندانی کره‌جنوبی پس از صدور فرمان عفو عمومی بوسیله چون‌دوهوان دیروز آزاد شدند.

وی‌اعلام‌کرد که جمعا ۵۲۲۱ نفر زندانی‌مشمول فرمان عفو عمومی که بمناسبت انتخاب مجدد رئیس‌جمهور این کشور برای یکدوره هفت‌ساله صادر شده است خواهند شد.

این فرمان عفو ۱۰۰۰ نفر از اتباع‌کره جنوبی را که‌بدلایل‌سیاسی درسایر کشورها بسر میبرند و مایلند که به کشورشان بازگردندنیزشامل‌خواهد شد.

نام کیم‌دای‌جونگ رهبر مخالفان که به‌مرگ محکوم شده بود و در ژانویه‌گذشته‌چون‌دوهوان محکومیت او را به زندان ابد تخفیف داد درمیان فهرست‌اسامی‌زندانیانی که این عفو شامل آنها خواهدشددیده‌نمیشود.

اطلاعیه حزب‌الدعوة اسلامی‌عراق

تهران- خبرگزاری پارس: حزب دعوه اسلامی عراق در اطلاعیه‌ای که در اختیار خبرگزاری پارس قرار داد اعلام داشت به استناد قانون موقت صادره از مجلس رهبری انقلاب عراق که در جلسه ۱۹۸۰/۳/۳۱ آن مجلس به تصویب رسیده است قانون مجازات وابستگان به حزب دعوه اسلامی عطف بماسبق میشود. براساس این اطلاعیه در مصوبه مجلس عراق آمده است که چون تحقیقات و محاکمات مبادله محکم ثابت کرد حزب دعوه اسلامی سعی در برانداختن نظام حکومت و قصد مقاومت مسلحانه در برابر انقلاب ۱۷ ژوئن دارد، بنابراین مجلس رهبری انقلاب عراق مقرر میدارد که مقررات ماده ۱۵۶ از قانون مجازات وابستگان مستقیم به حزب مذکور یا کسانی که با نامهای دیگر در خط آنها عمل میکند در مورد اعضا و وابستگان به حزب مذکور عطف به ما سبق شود.

تشکیل جلسه هیئت حسن‌نیت در ریاض

بغداد -خبرگزاری فرانسه -هیئت‌حسن‌نیت اسلامی‌بعد از توقفی‌کوتاه دربغداد وسه بار ملاقات بامقامات عراقی دیروز بغداد را بقصد ریاض ترک‌کرد.

همچنین‌خبرگزاری‌فرانسه ازجده گزارش داد بر اساس اطلاع واصله از منابع نزدیک به‌کنفرانس اسلامی، هیئت‌میانجیگری مابین ایران وعراق دوشنبه سب جهت‌بررسی نتایج دیدارشان ازبغداد وتهران تشکیل جلسه‌داد منابع فوق افزودند: احتمال سفرمجدد بعضی ازاعضاء هیئت مذکور به تهران غیرمحتمل نیست خبرگزاری فرانسه می‌افزاید هیئت‌فوق در ریاض و در دیداری باشاه خالدوولیعهد پادشاهی سعودی نتایج ماموریت خودرامطرح‌خواهند کرد

قدس

شرکت سهامی‌خاص فروشگاههای بزرگ قدس

«بمنظور حمایت ازمصرف کنندگان محترم»

ازشنبه نهم تاچهارشنبه بیستم اسفند ماه

درفروشگاههای قدس ● فروشگاه قدس قصرالدشت

● فروشگاه قدس آیت‌الله طالقانی ● // // هلال احمر

● // // مرکزی‌مصدق ● // // مولوی

● // // محمودیه ● // // میدان‌خراسان

بکلیه کارمندان دولت وشرکتهائی که توسط مدیران دولتی یادیگرنهادهای انقلابی اداره میشوند. با ارائه کارت کارمندی یاهرنوع مدرکی که معرف کارمندی ایشان باشد، جهت خرید کت وشلوار ۱۰٪ تخفیف می‌دهد.

رژیم اسرائیل یک گروه بزرگ اسلامی را کشف کرد

بیروت-خبرگزاری‌پارس نوشته روزنامه السفیر در ظهر پنجشنبه سازمان امنیت اسرائیل بزرگترین گروه‌مذهبی که از سال ۱۹۴۸ در فلسطین اشغالی بی‌سابقه بوده‌است کشف کرد.

یک مسئول سازمان امنیت اسرائیل گفت: که تبلیغات اسلامی در میان جوانان در اسرائیل رو به ازدیاد گذاشته و باعث وحشت دولت شده است.

منابع امنیتی در تل‌اویو همچنین فاش کردند که این تبلیغات اسلامی ازانقلاب آیت‌الله‌خمینی درایران‌سرچشمه میگیرد و باعث تشکیل گروههای مسلح زیرزمینی شده‌است که برای خرابکاری در اسرائیل خود را آماده میکنند.

این‌منابع‌اضافه کردند در جالی که آیت‌الله خمینی یک مسلمان شیعه و اعراب اسرائیل‌مسلمان سنی هستند ولی بشابه فکری آنها مخصوصا دشمنی آنها با غرب باعث بروزی این‌گروهها شده‌است.

یک‌مقام‌امنیتی‌اسرائیل گفت که جاذبه انقلاب ایران به رهبری آیت‌الله‌خمینی ما را بشدت تهدید می‌کند و موجب نگرانی شدیداست این روزنامه می‌افزاید که سازمان امنیت اسرائیل همچنین دهها جوان مسلمان را از چهارده‌کده وسط اسرائیل‌که المثلث نامیده می‌شود دستگیر نموده‌است. بنیامین وکور مشاور مناخیم بگین گفته‌است‌که این گروه دین‌اسلام را وسیله‌ای برای وحدت بخشیدن مخالفان اسرائیل قرار داده و این یک امر بسیار نگران‌کننده‌ای می‌باشد.

فعالیت این گروه با تبلیغات گسترده‌ای در میان جوانان که آنان را دعوت به بازگشت به تعالیم مبین دین اسلام می‌نماید آغاز شد.

رادیوی اسرائیل در این‌باره می‌گوید هرچند که فعالیت این‌گروه زیر لوای دین اسلام آغاز شده‌است ولی مردم را به جهاد مقدس و جنگ برعلیه اسرائیل برای آزاد نمودن اماکن مقدس اسلامی از چنگ صهیونیست‌های غاصب تحریک می‌کند.

روزنامه "یدیعوت‌آهارانوت" اسرائیلی نوشت که رهبران این گروه همشان از خانوده‌های سرشناس فلسطینی می‌باشند که دارای تحصیلات عالی از دانشگاههای اسرائیل می‌باشند.

رادیوی اسرائیل‌افزود که این گروه سلاحهای خوبشرا بطور غیرقانونی بدست آورده و خرابکاریهایی‌راکه انجام دادند امنیت اسرائیل را در معرض خطر قرار داده‌است.

شرکت آفریقای جنوبی درجلسات مجمع عمومی سازمان ملل

سازمان ملل-یونایتدپرس: پس از ۷ سال غیبت آفریقای جنوبی از شرکت در مجمع عمومی سازمان ملل روز دوشنبه هیئت نمایندگی آن کشور در مذاکرات چهار روزه ۱۵۴ کشور در باره اوضاع نامیبیا شرکت نمود. لکن بنا به درخواست هیئت نمایندگی کامرون از ادامه حضور آفریقای جنوبی در جلسات مذکور ممانعت بعمل آمد. آمریکا تنها کشوری بود که به پیشنهاد مذکور رای منفی داد.

کشورهای کستاریکا و اسپانیا اعلام رای ممتنع کردند و آنگولا، چین، شوروی، هائیتی، کنیا، و سنگابور موافقت خود را با این پیشنهاد اعلام نمودند. منابع غربی اظهار داشتند که تصمیم مذکور ممکن است موجب سلب استقلال سازمان ملل شود. همچنین هیئت نمایندگی کشورهای غربی بر این نکته تاکید داشتند که خط مشی سیاسی آفریقای جنوبی را در امور داخلی خود نبایستی در تصمیم نسبت به‌شرکت آن کشور در اجلاس سازمان ملل موثر واقع شود.

گشت های مازندران با پارتی تور

شش روز نوروز در هتل درجه یک صبحانه، نهار، و شام ۱۹۵۰ تومان سه روز تعطیل سیزده بدر ۹۵۰ تومان تلفن اطلاعات ۳۴۰۷۱۰ - ۳۳۵۶۵۷

محکومیت یک دانشجوی ایرانی درانگلیس

لندن - دفترمرکزی خبر - محاکمه آخرین دانشجوی مسلمان‌ومبارز ایرانی که تابستان‌گذشته طی یک درگیری‌خشونت‌آمیز با پلیس انگلیس در جریان تظاهرات ضد-آمریکائی درجلوی‌سفارت آمریکا در لندن دستگیر شده بود، به پایان‌رسید واین دانشجو به اتهامات واهی متهم‌و به مبلغ ۵ پوند جریمه شد. وی علیرضا نیل‌فروش زاده نام دارد و ۲۴ ساله‌است وی هنگام خروج‌ازدادگاه گفت متاسفم که بسیاری از برادران و خواهران ایرانی که در جریان تظاهرات دستگیر شده بودند مجکوم به‌اخراج از انگلیس شده‌اند. مقایسه مجازات این دانشجو با جرم مشابه دیگربرادران و خواهران ایرانی که محکوم به ترک انگلیس شده‌اند بخوبی دسیسه مشترک قوه‌قضائیه‌انگلیس و دولت این کشور را در جریان تظاهرات و درگیریها واعمال‌خشونت پلیس روشن میسازد.

حمله شدید رائول کاسترو به الکساندرهیگ وزیر خارجه آمریکا

هاوانا- تشریه رسمی "گرانا" گزارش دادرائول کاسترووزیرنیروهای مسلح کوبا دیروز گفت الکساندر هیگ وزیر امور خارجه آمریکا و دیگر سخنگویان هیئت حاکمه ریگان در محکوم کردن کوبا مانند گرگ‌روزه میکنند ژنرال کاسترو اضافه‌کردوزیر امورخارجه آمریکا بیش از هرکس میمالد و از قرار معلوم بسبب سپردن نقش دوم بوی بعد از ریچارد آلن مشاور امنیتی ریگان اندوهگین است. امریکا، کوبا و شوروی رامتهم کرده‌است که‌برای‌مبارزان چپ‌گرا در السالوادور اسلحه میفرستند ژنرال کاسترو که برادر فیدل‌کاسترو و یکی از رهبران فعال کوباست گفت ماموران مخفی ریگان در آمریکای‌لاتین و اروپای‌غربی‌موفق نشدند حمایت این کشورها را برای طرحهای مداخله‌گرانه‌آمریکا در السالوادور جلب کنند.

اخطار به میوه فروشان

روابط عمومی دادستانی انقلاب اسلامی تهران ویژه امورصنفی طی اطلاعیه‌ای به کلیه میوه‌فروشان که دراطراف میدانهای میوه و تره‌بار و درخیابان‌ها میوه را گرانتر از قیمت مصوبه عرضه میکنند اخطارکرد نرخهای مصوب را دقیقا رعایت کنند. درغیر اینصورت به محض‌مشاهده هرگونه احتکار وگران - فروشی اجناس آنها به وسیله مامورین‌دادستانی جراج خواهد شد.

سمینار هماهنگی مسایل آموزشی سازمان آموزش فنی و نیروی انسانی برگزار شد

خبرنگارانقلاب‌اسلامی اولین جلسه سمینار دو - روزه هماهنگی مسائل آموزشی سازمان آموزش فنی و نیروی انسانی وزارت‌کارو امور اجتماعی صبح دیروز در مرکز اموزش فنی کرج باشرکت جمعی از مدیران مناطق و روسای مراکز کارآموزی سطح‌کشور برگزار شد.

در این سمینار ابتدا آپاتی چند از کلام‌الله مجید قرائت شد و سپس آقای احمد میرزاخانی معاون وزیر کار امور - اجتماعی و رئیس سازمان فنی و نیروی انسانی پیرامون اهداف و وظایف سازمان مذکور سخنانی ایراد کرد و سپس فضل‌الله جعفری معاون فنی و آموزش این سازمان طی سخنانی کیفیت و نحوه پژوهش و آموزش در این سازمان فنی و نیروی - انسانی را تشریح کرد. پس از آن از سوی برخی دیگر از دست‌اندرکاران مسائل‌آموزش‌فنی‌پیرامون مسائل مختلف آموزش از جمله آموزش مربیان‌امور اجرایی اموزش، امور پژوهشو آموزش‌درصنایع مباحثی عنوان شد.

در جلسه بعدازظهر این‌سمینار از سوی‌شرکت کنندگان سئوالات و پیشنهادات مربوط به مسائل آموزش وپژوهش مطرح گردید و در همین زمینه بین افراد شرکت کننده بحث و تبادل‌نظر شد.

جهت‌اطلاع‌خوانندگان لازم به یادآوری است که چندماه قبل بنابه‌تصویب شورای انقلاب‌جمهوری اسلامی ایران مراکز آموزشی سه‌گانه از قبیل "اداره کل‌آموزش‌حرفه‌ای وزارت‌کاروامور‌اجتماعی" و "صندوق‌کارآموزی" و کانونهای‌کارآموزی کشور در یکدیگرادغام‌گردیده سازمان جدیدی بنام سازمان آموزشی فنی و نیروی انسانی وزارت‌کار و امور اجتماعی تشکیل شد.

لذا هدف ازبرگزاری این سمینار صرفا ایجاد هماهنگی در امور مربوط به اداره مراکزآموزشی مذکور و اتخاذ تدابیر و شیوه‌های جدید برای اجرای‌امورسازمان‌آموزشی فنی و نیروی انسانی میباشد.

طبق برنامه پیش‌بینی شده در جلسه امروز این سمینار پیرامون مسائلی از قبیل: امور نیروی انسانی و اشتغال، امور اداری و مالی سازمان در رابطه با مدیریت‌های مناطق بحث و تبادل‌نظر میگردد و سپس دستورالعمل جدیدی جهت اجرای‌امورمختلف سازمان تهیه و تدوین خواهد شد.

امضای موافقت‌نامه همکاری اقتصادی میان کامبوج، شوروی و ویتنام

خبرگزاری فرانسه از بانکوک - به گزارش خبر - گزاری کامبوج روز گذشته بین این کشور، شوروی و ویتنام یک موافقتنامه همکاریهای اقتصادی سه‌جانبه در پنوم‌پن بامضاء رسیده است. این خبرگزاری‌به جزئیات موافقتنامه اشاره‌ای نکرد اما از قول هنگ - سامرین رئیس جمهوری کامبوج گفت موافقتنامه مزبور به بازسازی اقتصاد کامبوج، تقویت روابط - دوستانه بین سه کشور و تضمین موفقیت‌های بیشتر در آینده کمک خواهد کرد.

اگرچه‌کامبوج‌در زمینه موادغذایی به خودکفایی رسیده اما مقامات سازمان ملل اخیرا هشدار دادند که‌این کشوربرای بازسازی نیاز به هزاران میلیون دلار دارد.

شوروی و ویتنام احتمالا قسمت اعظم این کمک را فراهم خواهند کرد زیرا کشورهای عربی و ژاپن که سال گذشته به‌کامبوج کمک مالی نمودند امسال مایل نیستند باین کشور که تحت نفوذ ویتنام قرار گرفته کمک کنند.

اخبار اقتصادی جهان

عربستان سعودی تولید نفت خود را کاهش میدهد

واشنگتن - مجله تایم نوشت پادشاهی عربستان‌سعودی تصمیم دارد تولید روزانه نفت خود را پانصدهزار بشکه کاهش دهد و احتمالا از این ماه اینکار را اجرا خواهد کرد.

مجله تایم نوشت این اقدام بخشی از تلاش پادشاهی سعودی برای اجرای طرح شاخص‌بندی قیمت‌نفت با نرخهای تورم در غرب است. پادشاهی عربستان‌سعودی بزرگترین صادرکننده نفت‌جهان که روزانه حدود ۱۰ میلیون و سیصدهزار بشکه نفت تولید میکند اینکار را بخاطر کمک به غرب انجام میدهد مجله تایم نوشت پادشاهی عربستان‌سعودی سازمان کشورهای صادرکننده نفت (اوپک) را در جریان اجلاس ۲۰ فوریه آن در ژنو از این تصمیم مطلع کرده‌است.

اجتماع آینده اوپک درمورد تقلیل کلی تولید نفت

لندن - خبرگزاری فرانسه - مجله آمریکائی "لندن اویل ریپرتز" چاپ لندن اعلام کرد سازمان کشورهای صادرکننده نفت (اوپک) در هفته‌های‌آینده بمنظور بحث در مورد تقلیل تولید نفت‌خام یک جلسه فوق‌العاده تشکیل میدهند. این مجله اضافه میکند اوپک بمنظور هماهنگ‌کردن عرضه و تقاضا درنظر دارد تولید کلی نفت را دومیلیون بشکه در روز کاهش دهد. بگزارش این مجله پادشاهی سعودی، کویت، ونزوئلا، نیجریه، لیبی و شیخ - نشین‌های متحده‌عربی از کشورهائی هستند که‌تولید نفت خود را تقلیل میدهند.

کمک ژاپن به کشورهای درحال توسعه به دوبرابر افزایش خواهد یافت

خبرگزاری یوگسلاوی از توکیو - زنگوسوزوکی نخست‌وزیر ژاپن‌گفته است که ژاپن طی پنج‌سال آینده کمک خود به کشورهای درحال توسعه را به دوبرابر افزایش خواهد داد.

براساس برآوردهای انجام‌گرفته قرار است میزان این کمک به ۲۱/۴ میلیارد دلار یا ۳۱ درصد درآمد ناخالص ملی این کشور بالغ گردد.

هم‌اکنون توکیو در حال مطالعه طرحهای‌جدید برای افزایش کمک بویژه به کشورهای درحال توسعه آمریکای مرکزی و خاورمیانه است.

ژاپن انتظار دارد که این افزایش کمک برنامه‌ریزی‌شده برپایه دادن اولویت به کشورهای جهان‌سوم از فشار واشنگتن به این کشور برای افزایش نیروی دفاعیش بکاهد.

ژاپن همچنین معتقد است که از این راه مسئولیتهای خود را بعنوان یک عضو بلوک‌غرب عملی خواهد کرد.

شدیدترین قحطی تانزانیا را تهدید می کند

آسوشیتدپرس از دارالسلام - ژولیئوس - نایره رئیس‌جمهوری تانزانیا هشدار داد شدیدترین قحطی در ۲۰ سال اخیر کشور وی را تهدید میکند.

روزنامه دولتی "دیلی‌نیوز" روز دوشنبه بنقل از نایره خطاب به روستائیان نوشت خشکسالی در سال‌جاری زمانی ظاهر میشود که ذخائر خارجی ما کم است.

تانزانیا در سال گذشته ۸۸ میلیون دلار صرف واردات موادغذائی کرده ولی بگفته مقامات این کشور ذخائر خارجی در چنان سطح پائینی قرار دارد که خرید موادغذائی به این میزان غیرممکن است.

تلفن بخش اقتصادی ۳۲۸۵۴۵

● نمایندگان احزاب وسازمانهای سیاسی از

آزادی فعالیت احزاب و گروهها در ایران

سخن میگویند

س: بنظر شما بعنوان یکی از اعضای شورای مرکزی جاما قانونی که در مورد آزادی احزاب و جمعیتها در مجلس مطرح است چگونه باید تنظیم گردد تا ناقض اصل ۲۶ قانون‌اساسی نباشد؟

ج: بعقیده من آنچه که بعنوان آزادی احزاب و جمعیتها باید مطرح شود، همچنان که در اصل ۲۶ قانون‌اساسی آمده ۵ شرط را باید دارا باشد. درحقیقت آزادی احزاب باید با استقلال، بانفس و ذات آزادی جامعه، با وحدت ملی، با موازین اسلامی و اساس جمهوری‌اسلامی در رابطه باشد. در آخر بند این اصل آمده است "نمیتوان هیچکس را به شرکت در یک حزب وادار و یا منع کرد". در حقیقت برای تامین این مسئله احتیاج به قانون داریم و تا قانون برای این مسئله تدوین نشود نمیتوان به این هدف اصل ۲۶ قانون‌اساسی دست‌یافت. اما یک‌مسئله که باید بدان توجه شود برخلاف بعضی از اصول قانون‌اساسی که در آخر هر بند گفته میشود که فلان‌چیز آزاد است. و حدود و نحوه آزادی را قانون معین میکند، مثلا" اصل ۲۴ درمورد‌مطبوعات قانون‌اساسی برای تدوین چنین قانونی جهت آزادی آزادی احزاب وجود ندارد. اما اگر گفته شود ضرورت اجرائی وجود دارد این درست است و ما باید بدنبال تدوین قانونی در این زمینه باشیم.

اصولا" چه نیازی است‌که ما بیائیم برای اصولی که در قانون‌اساسی تصریح شده حد مشخص کنیم؟ مگر آنکه همکاران ما درمجلس عنوان کنند که برای حفظ و رعایت کامل اصل ۲۶ بیائیم این اصل را تفسیر کنیم و بیان‌مشخص تری بدان بدهیم و در حقیقت آنرا به صورت یک آئین‌نامه اجرائی درآوریم ولی اگر گفته شود که قانونی در این مورد نوشته شود، بعقیده من این قانون در اصل ۲۶ نوشته شده‌است. به خصوص آنکه بعضی از مفاهیمی که در اصل ۲۶ قانون‌اساسی آمده رابطه‌ای‌با دیگر اصول قانون پیدا میکند. مثلا" درجائی که صحبت از رابطه آزادی و استقلال است ما نمیتوانیم در این زمینه قانونی بگذرانیم که کاملتر از اصل نهم قانون‌اساسی باشد. در همین رابطه وقتی شما از آزادی و استقلال بعنوان شرط اما در اصل ۲۶ قانون‌اساسی نگفته‌است که حدود آنرا قانون‌تعیین میکند. میخواهم بگویم نفس آزادی احزاب، جمعیتها و انجمنها دارای چنان ارزشی است و تدوین‌کنندگان قانون‌اساسی چنان بهایی برای این مسئله قائل بودند که آنرا در گرو قانون دیگری که حدود را مشخص بکند نکردند. بنابر این ما اگر در زمینه حالت اجرائی دادن به چنین آزادی برای احزاب و جمعیتها، بدنبال آن هستیم که‌ضوابطی را بنام قانون احزاب تدوین کنیم بحث جداگانه‌ای است ولی الزامی از سوی مقامی یعنی‌از مقام‌رهبری به‌عنوان بالاترین مقام و رئیس‌جمهور به عنوان دومین‌مقام تاافرادعادی این جامعه حق ندارد آزادی‌های مشروع مردم را سلب نمایند. به‌نظر من آزادی‌احزاب هم‌یکی از آزادی‌های مشروع در جامعه است، چون هم‌در قانون اساسی بدان‌اشاره شده و هم آنکه قانون‌اساسی‌ما مبتنی برموازین شرعی و اسلامی است.

با اینکه در اصل نهم در ارتباط با آزادی و استقلال‌آمده است که با وضع‌قوانین‌هم نمی‌توان این اصول را زیرپاگذارد و آزادی‌های مشروع را سلب نمود، متاسفانه این روزها هرگاه صحبت از آزادی‌های‌قانونی می‌کنند و یا در مقام دفاع از آن برمی‌آیند، عنوان‌میکنند که"جنگ است و استقلال مملکت در خطر، حالا نباید از آزادیها صحبت کرد!" در صورتیکه اصل ۹قانون اساسی با پیش‌بینی کامل در این‌زمینه صراحت دارد که به‌بهانه استقلال نمی‌توان اصل آزادی‌های مشروع مردم را سلب نمود، حتی با قانون، حال چه‌رسد به اینکه این روزها این آزادیها بدون مجوز قانونی سلب می‌شود.

در بند ۶ از اصل سوم قانون اساسی محو هرگونه استبداد، خودکامگی و انحصارطلبی آمده است این کلمات هر یک دارای مفهوم و طیف خاص خود می‌باشد وقتی صحبت ازنفی انحصارطلبی‌بمیان می‌آید، باین معنی است که‌نظام جمهوری اسلامی نمی‌تواند یک‌نظام تک‌حزبی باشدو اگرمملکت را بسوی گرایش یک‌حزبی ببریم و در یک سازمان حزبی متمرکز کنیم (همچنان که در تاریخ خودمان هم داشته‌ایم و نزدیکترین آن رستاخیز آریامهری است). بند۶ از اصل سوم قانون‌اساسی را نفی کرده‌ایم و وقتی صحبت از نفی استبداد می‌شود، این مسئله از نظر کیفیت سازماندهی احزاب و هم از نظروجود احزاب مطرح است. وقتی احزاب را آزاد بگذاریم جلوی رشد استبداد و خودکامگی‌و انحصارطلبی گرفته می‌شود و وقتی این آزادی‌ها نبودطبیعی است که قدرتها در یک جهت و در یک گروه‌خاص و یک حزب متمرکز میشود و اگر با وسعت نظر نگاه کنیم، قدرت دریک‌طبقه جمع‌می‌شود که‌این‌مسئله هم در قانون اساسی ما نفی شده است و اصولا مکتب ما چنین اجازه‌ای را نمی‌دهد چون مکتب ما مسئولیت

ج- اولین خطری که جامعه را تهدید می‌کند خطر نقض قانون اساسی است. وقتی جامعه‌ای - بدور یک محور عهد و میثاق‌می‌بندد، اگرعده‌ای بیایند و اصول‌بخشی از این محور را نقض کنند، خطر بزرگی جامعه را تهدید خواهد کرد که تصورش هم در ذهن نمی‌گنجد. دومین خطر، خطر تمرکز قدرت است که‌در همه مکاتب تاریخی در تمام جوامع دیده‌ایم که وقتی قدرت در یک نقطه‌متمرکزمی‌شود، فساد در آن رشد می‌کند.

بعنوان نمونه‌درکشورهای بظاهر سوسیالیستی به‌علت‌همین تمرکزقدرت از درون آن استالین و هریا برمی‌خیزند. و تازه اگر این تمرکز قدرت بوجود آید، در حقیقت در مقابل قادر اصلی که‌خداست‌یک مرکز قدرت دیگری ایجاد کرده‌ایم که این یک نوع طرز تفکر استکباری است.

واما در مورد واکنش احزاب ممنوع شده، باید بگویم این در ارتباط - مستقیم با طرز تفکر آنها واقع می‌شود و اگر این احزاب ممنوع شده اسلامی باشند، این نوع عمل با طرز تفکر مکتبی آنها مغایر می‌شود و در خقیقت یک وظیفه مکتبی و اسلامی دارند که برای کسب آزادیهایی که جزء حقوق انسانی آنهاست بایستند و احقاق حق بکنند و بخواهند که حق آزادی احزاب را بگیرند و طبیعتا "آن سیستمی که نمی‌خواهد به احزاب آزادی بدهد، در تعارض قرار می‌گیرند و در چنین شرائطی آن‌کس که طالب آزادی است، ازروشهائی که برای کسب آزادی در دنیا مطرح بوده و هست استفاده‌خواهدکرد. وقتی در حکومت کثیف‌خاندان پهلوی آزادی‌های مشروع و قانونی ما را از ما گرفته بودند و ما آزادیخواه بودیم چه میکردیم؟ مگر وقتی آنها به ما آزادی ندادندما بیکار نشستیم و خاموش شدیم؟ مبارزه برای کسب آزادی‌های از دست‌رفته در دنیا باشکال مختلفی شناخته شده و ادامه پیدا خواهد کرد طبیعی است که‌کسی آرام نخواهد نشست. اگر آزادی‌های مشروع‌وآزادی‌های مبتنی بر قانون اساسی و مکتبی مردم‌از دست برود و یا محدود بشود طبیعتا احزاب اسلامی و مکتبی در برابرش وظیفه دارند که محکم بایستند و مبارزه بکنند و احزاب غیرمذهبی هم درحدود آزادیهای دمکراتیک که معتقدند (اگر دورغ نمی‌گویند و این شعارها فقط شعار نباشند) برای کسب‌آن‌آزادیها خواهند ایستاد.

دکتر سامی از جنبش انقلابی مردم مسلمان ایران (جاما)

اصل سوم قانون اساسی

بند ۶ - محو هرگونه استبداد و خودکامگی و انحصارطلبی.

بند ۷ - تامین آزادیهای سیاسی و اجتماعی در حدود قانون.

بند ۸ - مشارکت عامهٔ مردم در تعیین سرنوشت سیاسی، اقتصادی، اجتماعی و فرهنگی‌خویش.

اصل نهم‌قانون اساسی

در جمهوری‌اسلامی ایران آزادی و استقلال و وحدت و تمامیت ارضی کشور از یکدیگر تفکیک‌ناپذیرند و حفظ آنها وظیفهٔ‌دولت و آحاد ملت است. هیچ فرد یا گروه یا مقامی حق ندارد به نام استفاده از آزادی به استقلال سیاسی، فرهنگی، اقتصادی ونظامی‌وتمامیت‌ارضی ایران کمترین خدشه‌ای وارد کند و هیچ مقامی حق ندارد بنام حفظ استقلال وتمامیت ارضی‌کشورآزادیهای مشروع را هرچند باوضع قوانین و مقررات، سلب کند.

اصل بیست‌وششم قانون اساسی

احزاب، جمعیت‌ها، انجمن‌های سیاسی و صنفی و انجمنهای اسلامی یااقلیتهای‌دینی شناخته‌شده آزادند مشروط باینکه اصول استقلال، آزادی وحدت ملی و موازین اسلامی و اساس جمهوری اسلامی را نقض نکنند. هیچکس را نمیتوان از شرکت‌در آنها منع کرد یا به شرکت در یکی‌از آنها مجبور ساخت.

وقتی احزاب را آزاد بگذاریم جلوی رشداستبداد، خودکامگی وانحصار طلبی گرفته میشود

اگر احزاب ممنوع شده‌اسلامی باشند وظیفه مکتبی دارند که برای کسب آزادیها که جزء حقوق انسانی آنهاست بایستند

بودجه چین درسال گذشته بیش از ۶ میلیارد دلار کسری داشت

پکن- خبرگزاری پارس- هفته‌نامه "رویو" چاپ پکن روز دوشنبه گزارش داد بودجه چین در سال گذشته بیش‌از ۶ میلیارد و ۶۰۰ میلیون دلار کسری داشت. دولت چین بتازگی بودجه ۱۲۲ میلیارد دلاری سال ۱۹۸۱ اینکشور را که کمتر از میزان معین شده درشش ماه گذشته است، ارائه کرد.

میزان کسری بودجه سال ۱۹۸۱ چین‌حدود ۵ - میلیارد دلار پیش‌بینی میشود.

آبونمان خارج از کشور ۳۲۸۵۵۶

۲۰ اسفند

هتل عباسی (شاه عباس سابق) افتتاح میشود

صبحها و عصرها قهوه‌خانه هتل دائر می‌باشد و

رستوران هتل عباسی در فرودگاه اصفهان بطور شبانه روزی آماده پذیرائی از مسافران محترم است.

ازهم‌اکنون قسمت رزرواسیون هتل برای ایام نوروز شما رزرو میکنند

قیمت اطاقهای هتل عباسی اصفهان:

اطاق یکنفره	۲۵۰۰ و ۳۵۰۰ ریال
اطاق دونفره	۳۰۰۰ و ۴۰۰۰ ریال
یکنفره دولوکس	۴۰۰۰ ریال
دونفره دولوکس	۴۵۰۰ ریال
سوئیت دولوکس	۶۰۰۰ ریال
سوئیت صفوی	۸۰۰۰ ریال
سوئیت دولوکس صفوی	۹۰۰۰ ریال
تخت اضافی برای هراطاق	۸۰۰ ریال

۱۰٪ سرویس اضافه برای تمام قیمتها

آدرس:

اصفهان صندوق پستی ۵۴ تلفن ۲۶۰۱۱ تا ۲۶۰۱۷

شرکت سهامی بیمه ایران

هتل عباسی ازسرمایه‌های شرکت سهامی بیمه ایران

سینما

* هاملت میهنشان جنگیدند
کاپری (۹۲۸۴۰۱) ۹/۳۰ -۱۱/۳۰-۱/۳۰-۳/۳۰ - ۵/۳۰
ریوئی (۷۵۷۷۷۷) ۱۰/۳۰ - ۱۲/۱۵ -۲- ۳/۴۵ - ۵/۳۰
فرهنگ (۲۶۱۲۰۵) ۱۰/۳۰ - ۱۲/۳۰-۲/۳۰-۴/۳۰ - ۶/۳۰
* ازجهنم تاپیروزی
نادر (۳۱۴۷۹۵) ۹-۱۱-۱-۳
* برادران‌جروی
عصر جدید (۶۵۲۵۵۰) ۱۰/۳۰-۱۲/۳۰-۲/۳۰ - ۴/۱۵-۶
* پسرم زنده‌بمان
شهر تماشا (۹۲۸۶۸۶) ۹/۳۰ - ۱۱/۱۵ -۱- ۲/۴۵-۴/۳۰-۶
ادئون (۳۱۸۱۱۸) ۹/۳۰ -۱۱/۳۰-۱/۳۰-۳/۳۰ - ۵/۳۰
* تولیب سیاه
اونیورسال (۹۲۶۹۵۳) ۱۰ - ۱۲-۲-۴
پاسیفیک (۷۵۳۳۱۱) ۱۰ -۱۲-۲-۴
پولیدور (۸۹۴۵۸۵) ۱۰ - ۱۲-۲-۴-۶
ایران (۳۱۶۳۵۴) ۹-۱۱ -۱-۳
* نوطئه (شاهد عینی)

شهرفشنگ (۶۴۷۷۷۷) ۹ -۱۱-۱-۳-۵
* جنگ آقا گرگه وخرگوش مبارز
سینمای‌کوچک گلدیس (۶۲۸۷۱۳) ۱۱-۱۲/۳۰ -۲-۳/۳۰-۵
* دزد ومیلیونر
میامی (۷۵۴۳۹۲) ۹-۱۱ -۱-۳
ونک (۶۸۴۱۱۶) ۱۰/۳۰ ۱۲-۱/۳۰-۳-۴/۳۰-۶
پیروزی (۳۴۴۵۷) ۱۰-۱۲ -۲-۴-۶
* رزمندگان
کریستال (۳۱۷۶۷۵) ۹/۳۰ -۱۱/۳۰-۱/۳۰-۳/۳۰ - ۵/۴۵
* سیل پابرهنه‌ها
دروازه‌طلائی (۳۵۲۱۶۰) ۹-۱۱-۱-۳-۵
* سرنوشت یکانسان
دیانا (۶۴۷۳۶۵) ۱۰/۳۰ -۱۲/۱۵-۲-۳/۴۵ - ۵/۳۰
* فرار بزرگ
سانترال (۹۲۸۶۸۶) -۹-۱۱/۱۵-۱/۳۰ -۳/۴۵-۶
ملت (۳۶۳۷۷۷) ۹ - ۱۱/۱۵-۱/۳۰- ۳/۴۵ -۶
کسری (۸۲۶۹۳۹) ۱۰- ۱۲/۳۰-۳-۵/۳۰
آسیا (۶۴۲۹۰۹) ۹ -

۱۱/۱۵-۱/۳۰-۳/۴۵ -۶
شهرهنر (۳۱۳۸۶۴) - ۹/۱۵-۱۱/۳۰-۱/۴۵ -۴-۶/۱۵
پیوند (۳۵۴۰۴۰) ۹/۳۰ -۱۲-۲/۱۵-۵
آسنارا- (۲۷۴۰۲۲) ۱۰ -۱۲/۳۰-۳-۵/۳۰
مولن‌روژ (۷۵۲۹۲۹) ۱۰ -۱۲/۳۰-۳-۵/۳۰
* قیام بردگان
متروپل (۳۱۹۴۱۰) ۹ -۱۱-۱-۳-۵
* چارلی‌چاپلین علیه‌همه
حافظ (۳۹۱۰۷۴) ۹/۳۰ -۱۱/۳۰-۱/۳۰ - ۳/۳۰
* منظومه بداکوژیکی
بولوار (۶۵۵۲۹۲) ۹/۳۰ -۱۱/۳۰-۱/۳۰-۳/۳۰ ۵/۳۰
* هاملت
گلدیس (۶۲۸۷۱۳) ۱۱- ۱-۳-۵
* ماهیگیر زبل
مازستیک (۶۶۸۴۶۱) ۱۰ -۱۲-۲-۴-۶
ب ب (۸۲۹۶۴۱) ۱۰ - ۱۲-۲-۴-۶
فلور (۵۲۸۰۹۶) ۹ -۱۱ ۱-۳
* هنک ۳۵۱
رویال (۸۲۹۷۸۵) ۱۰ - ۱۲-۲-۴
اروپا (۳۰۳۱۸۸) ۹ - ۱۱-۱-۳

سینماهای هنری
بنیاد مستضعفان
* گلوله‌ای برای امپراطور
شهرفرنگ (۶۲۷۶۲۸) ۱۱ -۱-۳-۵
فلسطین (۶۶۳۲۶۹) ۱۱ -۱-۳-۵
* نامت رابخاطر بسپار
نیاگارا (۶۶۵۳۰۷) ۱۱- ۱-۳-۵
* هنک بچه‌ها
آفریقا (۸۹۷۱۷۱) ۱۱- ۱-۳-۵
* یتیم
امپایر (۸۹۳۹۴۲) ۱۱- ۱-۳-۵
* خلع ید
شهرقصه (۶۲۷۲۹۰) ۱۱ -۱-۴۵ر۲- ۳۰ر۴
* میمون حادثه‌ساز
همای (۳۱۱۶۶۹) ۳۰ر۱۰ -۱۲-۳۰ر۱-۳-۳۰ر۴
* ماجراهای‌رابین‌هود
سینما تئاتر کوچک (۲۲۵۸۶۰) ۱۱-۱-۳-۵
سینه‌موند (۶۴۸۳۲۱) ۱۱ -۱-۳۰ر۲-۴
* رنگین‌کمان
رکس (۳۱۸۲۴۱) ۱۰-۱۲ ۲-۴
* سانجیرو
کوچ میدان گرگان (۷۵۹۶۲۳) ۱۰-۱۲-۲-۴
* بوجیمو
البرز (۳۰۴۲۵۸) ۱۰- ۱۲-۲-۴

نیازمندی ها

۳۲۸۵۱۹ ۳۱۱۰۸۶ ۳۱۵۵۳۰

فروش ویدیو

آدرس: ویلا پائین تر از کریمخان زند شماره ۲۴۴ ارزو تلفن ۸۹۶۱۹۴_۸۹۳۹۳۸

فروش لوازم

دفتر۸

تبدیل فیلم ۸ خانوادکی به ویدیو کارتن دنیای کودک (کدک) تلفن ۲۹۸۸۵۰ _ ۲۹۰۲۲۰

در مبل ایتال استیل

انواع مبلمان و سرویس خواب بقیمت حراج بفروش میرسد. خیابان جردن بین میرداماد و جهان کودک تلفن ۶۸۷۶۵۳ جمعه ها تا شب باز است

خانه ویدیو

وی.اچ.اس ـ سونی ـ گروندیک عضو میپذیرد سفارشات کلی باتخفیف مخصوص میدان رضائیها ۸۲۰۲۴۵

تهران ویدیو

اولین موسسه ویدیو درایران: گلچینی از جدیدترین فیلمهای مجاز وی. اچ. اس و بتاماکس با کیفیت ضبط فوق العاده عضو میپذیرد.
بخارست خیابان هشتم شماره ۴۵ تلف: ۶۲۴۱۳۹

ویدیوسعید

بدون حق عضویت و ودیعه عضو میپذیرد ۷۸۳۵۸۳_ ۲۲۴۴۷۵

ویدیوایماژ

وی. اچ اس و بتاماکس فروش و اجاره نوار
۶۶۹۱۶۱ تعمیر و نگهداری

ویدیو چهره

در تماشای برگزیده ترین آثار سینمائی مجاز با ما شریک شوید ۸۵۴۷۶۲

ویدیوچشمگیر ۲۳۵۵۸۶
فروش و اجاره فیلمهای مجاز بتاماکس و فروش ویدیو

ویدیو سلام

باکیفیت برتر وی اچ اس بتاماکس شبی ۲۰ تومان تلفن ۶۷۰۸۷۱

ویدیوتوکی

کرایه وی اچ اس ویتاماکس با کیفیت عالی ۲۲۱۳۷۱

ویدیوجردن

اجاره و فروش نوار بتاماکس وی. اچ. اس و گروندیک و فیلمبرداری از مجالس تلفن ۶۸۳۳۳۱

فروش

لباس خارجی نوودست دوم درسایز های مختلف ۸ تا ۱۲ سفند ساعت ۹ صبح الی ۵ بعدازظهر جردن روبروی پمپ بنزین خیابان علوی پلاک ۸۹ طبقه سوم

نوارووبدیو ۲۲۹۳۰۸

بازرگانی بهمن
تعدادی ویدیو سونی جهت فروش آماده میباشد.
۹۳۵۴۹۲_ ۹۳۲۲۶۰

بدون عضویت اجاره بهترین فیلمهای مجاز وی ـ اچ ـ اس بتاماکس با سرویس سیار مجانی تلفن ۸۲۰۵۰۰

اجاره وفروش فیلمهای مجاز گروندیک وسونی حتی روزهای تعطیل ویدیو موجود است تلفن ۷۵۰۲۰۷

ویدیو سونی
اکبند تلفن ۷۸۵۶۹۲

VIP
VIDEO CLUB
IRAN ®

قابل توجه دارندگان کلوپ وفروشندگان نوار ویدیو
فیلمهای انحصاری هفته
۱ـ پایگاه جهنمی
۲ـ خاموشی
نماینده از تهران وشهرستانها میپذیریم ۶۸۸۳۰۰

ویدیو دنیای تصویر

جدیدترین فیلمها با کیفیت عالی ۲۳۶۹۰۰

نوار گروندیک ۴۰۰۴
سونی بتاماکس ضبط یوماتیک با کیفیت بی نظیر شبی ۱۰ تومان
ایرانشهر جنوبی نرسیده به میدان فردوسی ساختمان بانک ملی طبقه سوم شرکت ماراکو
تلفن ۸۲۰۲۹۹ ـ ۸۲۸۷۳۵ ـ ۸۲۸۷۷۹ داخلی ۲۵

ویدیو پرتابل جی. وی. سی با دوربین رنگی و دوربین سیاه و سفید ویدیوسونی ۹۳۶۷۸۵

دنیای ویدیو

فیلمبرداری رنگی ویدیو از مجالس توسط فیلمبردار متخصص ازانگلستان تلفن ۸۲۴۷۱۷

اجاره و فروش نوار بتاماکس وی. اچ. اس و گروندیک و فیلمبرداری از مجالس تلفن ۶۸۳۳۳۱

تعدادی د.ک. دالفین بفروش میرسد تلفن ۶۴۸۱۱۲ از ۱۰ تا ۴ بعد از ظهر

شبی ۳۵ ریال
جدیدترین فیلم ویدیو سونی تحویل منزل ۶۵۶۶۰۹

خانه سفید

عرضه کننده بهترین مبلمان و سرویس خواب در طرحهای زیبا ارزانتر از همه جا پاسداران بوستان هفتم تلفن ۲۲۳۶۳۸

اطاق خواب کامل ایتالیائی نو و لوازم منزل ۹۲۰۹۶۰

رویال اکواریوم
بورس خرید و فروش انواع ماهیهای تزئینی آدرس، خیابان انقلاب روبروی سینما رویال ساختمان الوند طبقه همکف شماره ۶

چند تکه وسائل چوبی و مقداری اجناس دیگر در روز پنجشنبه و جمعه از ساعت ۹ صبح تا ۵ بعد از ظهر بفروش میرسد. قائم مقام فراهانی (شاه عباس سابق) بالاتر از چهار راه تخت طاوس خیابان هشتم پلاک ۱+۱۲ زنگ سوم

ویدیو سپند
کرایه فیلمهای مجاز بدون حق عضویت ۶۲۰۴۰۴

استاک ویدیوفروش ویدیو
اجاره فیلمهای مجاز ۹۷۷۸۷۴

نوار کاست سونی سی اچ اف (ژاپنی) ۸۹۷۰۹۲

فروش ویدیو آکبند تلفن ۸۵۴۷۶۲

فروش لباس ایتالیائی پاسداران نگارستان یکم پلاک ۷

ویدیو اتپا

مژده به دارندگان گروندیک اجاره نوارهای مجاز فقط شبی

۱۰ تومان
تلفنهای ۶۶۰۶۹۸_ ۶۴۳۰۳۵

ویدیو ونوار ویدیو و قطعات یدک و یدیو خریداریم ۸۲۰۲۴۵

ویدیو چاپلین
بهترین کیفیت ارزانترین قیمت با سرویس مجانی تحویل درب منزل ۸۵۱۵۶۸

ویدیواستار ۸۴۸۹۶۶
فروش ویدیو و نولو و اجاره بهترین نوارفیلمهای مجاز سینمائی گروندیک ـ سونی فروش کلیه لوازم صوتی و خانگی

حراج مبلمان
در گالری مبلمان کازاووگ مبل، سرویس خواب، سرویس نهارخوری، انواع میزجلوی مبل کریمخان زند نبش ابان شمالی طبقه اول تلفن ۸۹۴۹۲۱ همه روزه یکسره باز است.

مهبکو
انواع ویدیو ـ لوازم صوتی و فیلمها مجاز ۶۵۱۲۶۹

لباس دست دوم شما را فروشنده ایم تلفن ۶۲۳۹۲۵_ ۶۳۳۶۰۷ شب

ویدیو سونی یوماتیک نوبا مونیتور ۲۶۵۱۷۳

مبلمان و وسایل منزل پنجشنبه و جمعه از ساعت ۹ صبح الی ۵ بعدازظهر
آدرس: خیابان دکتر شریعتی حسینیه ارشاد دشستان ۴ خیابان زمرد ـ کوچه الماسی پلاک ۲۳ طبقه دوم

انواع پارچه‌های مخمل فرنگی و مبلی با نازلترین قیمت فروخته میشود آدرس: سه راه جمهوری (شاه سابق) خیابان مصدق مبل رکس پلاک ۹۸

نوار خام ویدیو ۷۵۰ فروشی ۹۸۰۱۴۶

شیکترین مبلمان سرویس خواب نهار خوری تلفن ۶۵۴۷۱۹

میز مخصوص ویدیو و تلویزیون شرکت مرمریت ۶۵۹۵۳۳_ ۶۵۴۸۱۶

فروش مبل استیل ایتالیانی و مبلمان منزل ۶۳۱۶۸۴

ویدنو گروندیک ۴۰۰۴ آکبند ۳۱ تومان ۹۷۸۴۶۳

ویدیوشهر تماشا
نوارشبی ۲۰۰ ریال تحویل درمنزل ۲۶۰۳۷۱

فروش لباس فرنگی و لباس نوزاد نو و دست دوم خیابان دکتر فاطمی کاج میدان گلها خیابان تیرگر کوچه شاهرخ پلاک ۲/۴۳ طبقه چهارم بمدت یک هفته

بفروش میرسد
مبلمان استریو و وسایل منزل آدرس: سید خندان خیابان خواجه عبدالله انصاری پلاک ۹۶

کتابخانه، اطاق خواب، پذیرائی و نهارخوری خارجی و ایرانی ۶۸۶۶۰۲

خرید و فروش ویدیو و نوار ۸۳۸۶۹۹_ ۸۳۹۵۸۶

ویدیو ناسیونال با ۱۵ نوار فروشی ۷۳۷۳۹۰

کلوپ نوار گروندیک ۴۰۰۴ با کیفیت برتر ۲۲۱۲۷۲

گروندیک فروشی ۲۲۴۵۰۲

ویدیونسیم
اجاره و فروشی فیلمهای مجاز سینمائی ۸۵۱۴۰۱

ویدیو فیلیپس
عرضه کننده بهترین فیلمهای مجاز سینمائی مخصوص دارندگان ویدیو ۶ فیلیپس ۷۸۹۹۷۴

حراج
لباس نو و دست دوم از صبح پنجشنبه عباس آباد خیابان پاکستان خیابان ۱۲ پلاک ۱۸ طبقه اول

حراج خانه مبل
فروش لوستر اطاق خواب میزنهار خوری گیشا خیابان نهم پلاک ۴۰ تلفن ۶۳۷۵۶۱

یکدستگاه ویدیو گروندیک ۴۰۰۰ دوساعته بفروش میرسد شماره تلفن ۶۴۷۱۳۶

خرید لوازم

تلویزیونهای دست دوم خریداریم ۳۵۰۴۱۲

ماشین تحریر فارسی، لاتین IBM خریداریم ۸۲۵۳۵۰

همه رقم کتاب و لوازم منزل خریداریم ۹۲۲۱۲۶

خریدار کلیه لوازم منزل و فرش ۶۵۱۲۱۲

یخجدد دوربین کانون اف ۱ یا ا ـ ۱ با لنز ۱/۲ مورد نیاز است ۲۹۲۳۱۶

تلویزیون دست دوم خریداریم ۶۵۱۲۱۳

فرش

فرش شایان
عادلترین خریدار فرش های اعلا کهنه و نو جهت صادرات ۶۶۱۰۶۹_ ۶۶۶۲۳۰

فرش دریانی
بهترین خریدار فرشهای کهنه‌ونو ۹۷۳۴۵۷و۹۷۱۹۵۵

شرکت فرش (سیروس)
بهترین خریدارفرشهای نو و کهنه شما ۷۵۲۶۳۰

فرش امیر
فرشهای گرانقیمت شما را بیش از دیگران خریداریم تلفن ۸۲۷۹۵۸

فرش ایران
بهترین خریدار فرشهای کهنه و نو جهت صادرات ۶۴۳۱۶

فرش غدیری
خریدار فرش های نو و کهنه فوری ۳۱۵۶۴۶

اکازیون
فروش فرش چینی اعلا تلفن ۹۳۱۷۱۰

فرش ایتال استیل

انواع فرشهای نو و کهنه و گرانقیمت و لوازم منزل شما را بقیمت عادلانه خریداری مینماید.
۶۸۷۶۴۹ ـ ۶۸۷۷۲۹
۶۹۹۱۵۶ ـ ۶۸۷۶۵۳
جمعه ها تا شب باز است

فروشگاه حقیقت
خریدار فرش و لوازم منزل عادلانه ۷۶۱۳۰۰

شرکت صادرات فرش حمید

خریدارفرشهای نو وکهنه اعلا
حتی جمعه‌ها
۷۵۶۶۵۳ـ۷۵۷۱۵۷

ایران فرش

بهترین خریدار فرش اعلاء و لوازم منزل تلفن ۹۷۳۵۶۱

فرش خندان
خریدار فرشهای کهنه و نو
۲۳۰۵۷۹
۲۳۶۳۰۱

مبل

پیراهن مبل تعویض پارچه مبل ۸۵۵۲۶۱

تولیدی مبل صرنیک
تعمیر انواع مبل ایرانی و خارجی در اسرع وقت ۸۹۴۸۰۹ـ ۸۹۶۹۵۱

تعویض رومبل رنگ دکور سازی ۶۶۷۱۲۳ـ ۶۴۶۲۵۱

تعمیرات و تغییر مدلهای قدیمی مبل ۹۲۴۹۶۶

رویه کوبی و تعمیر مبل رضا ۸۵۴۸۰۳

تعمیر و تعویض رویه مبل و رنگکاری ۶۴۳۴۹۸

تلفن

خرید و فروش و معاوضه تلفن درجا ۱۹ـ ۶۲۴۶۱۸

تلکس زیمنس خریداریم ۸۲۲۹۲۰ـ۱

شستشوی مبل‌وموکت

پاک برف ۷۶۱۶۹۹
خشکشوئی موکت، فرش، مبلمان

مرکز خدمات خانه ما
خشکشوئی موکت مبلمان فرش واکس و پولیش پارکت کفپوش سنگ موزائیک ۶۲۴۹۶۸

خشکشوئی موکت فوری ۸۳۴۵۳۳

خشکشوئی مبلمان موکت فرش
۲۳۱۲۲۷

مارستیک

خدمتگذار صدیق خانواده ها
خشکشوئی موکت مبلمان فرش
۸۹۳۴۲۶ ـ ۸۹۸۴۶۱

مشقاسم کلین سرویس
ارزان ـ ارزان
شستشوی موکت، فرش، شیشه، پارکت، موزائیک (پولیش)
۶۳۰۹۷۵

تاپ سرویس
خشکشوئی موکت مبلمان تشک اتومبیل نظافت کلی ساختمان نقاشی و دکوراسیون، کامل ۸۵۵۹۱۷

خشکشوئی مبلمان موکت
۲۶۱۷۷۰

کلین بابک
خشکشوئی مبل وموکت و فرش تلفن ۹۵۲۱۲۵

تضمین ۱۰۰٪
خشکشوئی موکت مبل فرش تشک اتومبیل نظافت کلی
تلفن ۲۲۷۰۴۱

کلین آرش بدون تعطیل
خشکشوئی موکت مبلمان فرش
۲۳۸۱۵۰
۶۳۷۷۱۹

میثاق کلین
خشکشوئی موکت مبل نظافت سنگ سابی ۸۵۲۵۶۱

با تضمین ۱۰۰٪

خشکشوئی موکت مبلمان فرش نظافت کلی و نقاشی ساختمان
تشخیص باکامپیوتر
۶۴۷۴۵۱_ ۶۶۵۰۴۰

بهار
خشکشوئی موکت، مبلمان، قالی
۸۳۹۹۲۶
۸۳۹۹۲۷
۷۶۷۸۴۲

CLEAN PART
کلین پارت
ارزان فوری
۶۲۳۰۶۴ ۶۲۳۰۶۴
خشکشوئی موکت، فرش، مبلمان

ایران کلینر
خشکشوئی مبل موکت فرش پرده و نظافت کلی
۷۶۹۹۰۳ ـ ۷۵۳۸۷۳

کلین سرویس ارشاد
خشکشوئی موکت مبلمان و نظافت کلی ساختمان ۲۲۲۸۸۸

خشکشوئی مبلمان اطلس
وموکت فرش تشک اتومبیل ۹۷۵۴۳۰_ ۹۵۲۵۴۶

حتی جمعه ها
کلین سرویس ایران
خشکشوئی موکت فرش مبلمان و تزئینات و نقاشی کامل درمحل
۷۶۱۷۹۱ ـ ۲۳۸۱۵۷

شرکت پاکشید
خشکشوئی موکت مبلمان فرش تشک اتومبیل نظافت کلی و تزئینات تلفن ۶۳۷۹۵۸

خشکشوئی مبل موکت فرش جردن ۲۲۸۷۹۴ـ ۲۲۸۷۹۱

خشکشوئی مبل موکت پرده. نظافت کلی ۸۲۱۱۸۵ـ ۸۲۲۰۱۰

خشکشوئی موکت مبلمان واکس پارکت
۲۲۷۳۵۵

نورمن کلین

خشکشوئی موکت، مبل
۷۸۶۵۲۴ـ۷۸۹۴۱۸

B.A.B
خشکشوئی موکت مبل فرش نظافت کلی نقاشی ساختمان ۸۳۸۱۷۳_ ۸۲۸۵۰۷

شرکت تهران کلین
خشکشوئی موکت، مبل، فرش تشک اتومبیل، واکس پارکت موزائیک و نظافت کلی حتی جمعه ها ۶۸۳۹۲۷

خشکشوئی تمیز موکت فرش مبلمان ۹۳۲۹۰۱

شرکت کلین ما
نقاشی تزئینات خشکشوئی موکت مبلمان فرش نظافت کلی
۸۵۶۴۴۴ ـ ۲۲۲۴۵۸
تلفن ۸۴۸۹۹۲

دزیره

خشکشوئی موکت فرش مبلمان و نظافت کلی
۸۳۹۴۶۰ـ۸۳۹۴۶۱
حتی روزهای تعطیل

خشکشوئی
مبلمان موکت پرده نظافت ساختمان ۷۵۹۷۶۰

خشکشوئی
باکف خشک دستگاه اتوماتیک موکت مبل فرش ۸۵۵۳۴۹

پانته آ
خشکشوئی مبل موکت شیشه تزئینات و نظافت کلی ۸۳۹۰۲۵_ ۸۳۵۲۲۲

خشکشوئی موکت مبلمان فرش نظافت کلی
۲۶۹۵۸۴
۲۶۹۵۸۲

خشکشوئی موکت
نظافت کلی ساختمان ۸۳۷۴۵۷

کویتا
سرویس خشکشوئی موکت مبل قالی تشک اتومبیل ـ تهیه‌مسکن نقاشی
لوله بازکنی، نظافت
۸۵۵۴۰۸

حتی روزهای تعطیل
خشکشوئی موکت فرش و مبلمان و نظافت کلی ساختمان ۷۵۷۱۳۴

خشکشوئی مبلمان موکت نظافت کلی ۲۷۳۹۶۰

سنگ سابی

و نظافت کامل ۸۵۵۳۴۹

قالیشوئی

قالیشوئی شربت اوغلی
۹۳۴۸۴۶
۹۲۰۰۸۹

قالیشوئی ماژیک
ب۵۹۷۵۵۶

قالیشوئی ابر
با اصول مذهبی شستشو وکرمیدهد تلفن ۵۵۴۳۱۵
۵۵۰۸۴۳

قالیشوئی مازیک
۵۵۱۵۰۶

قالیشوئی قائم تلفن ۵۶۱۳۶۰

قالیشوئی اطلس
شستشو با اصول مذهبی رفوگری و رنگبرداری
۹۵۲۵۴۶ ـ ۹۷۵۴۳۰

قالیشوئی ایرانمهر
۵۵۶۱۰۴

قالیشوئی ایران ماز یک
۵۹۵۵۶۹

قالیشوئی مازیک
جاده کرج ۵۹۵۶۹۶

قالیشوئی انقلاب
۵۵۴۶۵۸

قالیشوئی مازیک تهران
۵۹۵۳۳۶
۵۹۰۰۵۴ـ۲۳۱۲۲۷

قالیشوئی نائین
شستشو با اصول مذهبی و رنگ ثابت. ۷۲ ساعته تحویل تهران: ۲۷۶۴۱۸ ـ ۵۴۳۷۴۴
کرج ۸۹۳۲۲ ـ ۷۶۱۷
قزوین: ۲۵۱۹
رشت: ۳۵۷۷۸ ـ ۳۱۲۹۴

قالیشوئی طاهر
۵۵۱۶۵۹ـ ۵۵۱۲۱۰

قالیشوئی شایسته
۵۹۱۶۹۰

قالیشوئی یاسین
۷۹۱۹۳۲
۷۹۸۷۰۸

قالیشوئی ایران دویچ
۷۸۱۰۷۸
۳۵۰۵۴۵ـ۳۵۵۱۴۹
۳۵۹۵۸۴ـ۳۵۷۷۵۱
۳۶۵۳۴۴ـ۳۶۷۲۱۰
خیابان خاوران (میدان خراسان) ایستگاه منبع آب جنب مسجد امام زمان

قالیشوئی سعادت
تلفن ۵۶۷۷۰۴

قالیشوئی زمرد
۹۴۱۵۰۵ ـ ۹۲۱۷۷۴

قالیشوئی البرز
۵۲۷۵۳۰

تزئینات

شرکت تزئیناتی امیر
موکت، کفپوش، کاغذ، پرده ونقاشی ساختمان ۹۷۹۳۴۳

شرکت رادیکو فرش ماشینی کاغذ، موکت، کفپوش، نقاشی قیمت تجارتی ۶۷۴۳۳۱

حتی روزهای تعطیل
موکت، کاغذ، نقاشی، پرده، کفپوش پوستر و تعمیرات پرده کهکشان ۶۲۴۲۶۴

نقاشی ـ تزئینات ارزان
نظافت کلی ساختمان
۷۵۳۸۷۳ ـ ۷۶۹۹۰۳

ارزانتر از همه جا
نقاشی، موکت، کاغذ، پرده، پرسیانا، کفپوش ۷۵۷۱۳۴ حتی روزهای تعطیل

قیمت شکن

موکت نندی	۲۳۵ ریال
موکت کبرتی	۴۸۵ ریال
کاغذ دیواری متری	۴ تومان
پارکت با نصب	۱۴۸ تومان

انواع موکتهای پرزدار کفپوش ـ پرده پوستر ـ پارتیشن ـ نقاشی
۲۳۹۸۶۸ پروژه ۲۳۵۵۸۶

سازمان تزئیناتی کریمی
نقد و اقساط
انواع موکت کاغذدیواری، کفپوش، پرسیانا، پرده، نقاشی ساختمان ۸۵۳۸۵۸

موسسه شبنم
کاغذ دیواری، موکت، کفپوش نقاشی ساختمان ۲۳۱۵۴۵

سازمان خدمات شهری
تزئینات و نقاشی کلیه ساختمان با یک تلفن.
این سازمان کلیه کارهای منازل شمارا در اسرع وقت انجام میدهد ۸۳۸۱۰۶ـ ۸۲۳۹۳۹

پارکت
ارزانتر، سریعتر و بهتر از همه جا، همه رقم ۸۵۲۸۱۸

ارزانتر از همه جا حتی روزهای تعطیل
کاغذدیواری، نقاشی، موکت، پرده، کفپوش و رفع گرفتگی لوله
تلفن ۷۶۷۱۹۸

نقاشی

۸۵۶۴۴۴ ـ ۲۲۲۴۵۸

موکت، کاغذ، کفپوش، پرده، نقاشی، خشکشوئی با نصب فوری بقیمت تجارتی ۸۴۸۲۰۷

کاغذ دیواری خارجی ۲۵٪ تخفیف، کاغذ ایرانی ۱۰٪ تخفیف و نقاشی ساختمان ۸۹۷۱۱۸

تزئینات ۲۲۷
موکت، نقاشی، کاغذ دیواری بقیمت تجارتی ۶۶۱۷۹۲

نصب فوری
موکت ـ کاغذ
کفپوش ۹۳۱۴۵۰

نقاشی ساختمان
پلاستیک ۱۱۵ ریال
روغنی ۱۶۵ ریال
باضمانت ۸۲۹۶۲۴

موکت، کفپوش کاغذ ـ چسب
نقد و اقساط بقیمت تجارتی ،آنزلا ۹۲۱۷۱۸

شرکت رفاهی زعاون
فروش و نصب موکت، کاغذدیواری، آکوستیک، پرسیانا، کفپوش، نقاشی ساختمان و انواع پرده دراسرع وقت با گارانتی یکساله ۸۹۱۴۸۳

تزئینات ساختمان
پیچ و رولبلاک ۸۳۷۴۵۷

انواع موکتهای پرزدار ایرانی و خارجی در فروشگاه بزرگ نقشینه ۶۲۴۰۸۴

شیک **نقاشی** ارزان
با کادری مجهز فوری ۹۳۴۱۱۳ـ۹۲۸۰۲۵

تعمیرات ـ نقاشی ـ تزئینات ۷۵۸۲۹۶ـ ۷۶۰۷۰۶

تخفیف واقعی
کاغذ با ۱۵ درصد تخفیف موکت پارکت، کفپوش قیمت تجارتی ونقاشی ساختمان موکت
۶۸۱۷۹۷

فروش و نصب موکت، کفپوش، کاغذ، پرده کرکره، لووردراپه. درب کشوئی نقد و اقساط ۲۶۱۴۶۲

پارکت

مرکز فروش نصب و تعمیر ساولاک ۸۴۱۵۹۷

تزئینات ارکیده
فروش و نصب فوری کاغذ موکت، کرکره، نقاشی بنائی وشستشو ۸۵۲۶۲۵

شرکت دامون
نقاشی ساختمان، موکت کاغذ دیواری ۲۲۰۰۲۵ـ۶

برای ساختمان

ایزولاسیون

با عالیترین مواد برای بامهای کاهگلی اسفالتی ماسه سیمانی و موزائیکی
۸۵۵۷۴۴ ۸۵۵۵۰۶
نمایندگی کاشان ۴۹۷۸ـ۲۲۰۸
آقای علی پیروزان
شرکت قیر بام ایزولاسیون ایران

گچ بری

پیش ساخته ۹۶۳۶۰۴

ایزوگام
با تضمین ۹۵۵۷۸۱

سایبان اتومبیل
سقف حیاط خلوت، نرده روی دیوار ـ حفاظ با نصب فوری
۸۵۱۶۲۸

نقاشی ساختمان
حتی روزهای جمعه ۸۹۷۱۱۸

ساختمان را خوب و ارزان می سازیم ۸۴۴۰۷۵

اسفالتکاری فوری
قیرگونی و اسفالت ۷۳۳۹۳۴

مقاطعه کاری ساختمان، نوسازی و تعمیرات با کلیه مصالح، نقشه و نظارت با امضاء ۶۴۷۲۹۶

طرح ومحاسبات ونظارت ساختمان ۸۴۴۰۷۵

تهیه نقشه ساختمان با امضاء
رامپ ساز
توسط مهندسین آرشیتکت با ۱۵۰۰ تومان ۶۵۹۰۶۰

آسفالت

عایق برای بام شما
ایزوگام و قیروگونی
با تضمین ۸۳۱۱۳۲

شرکت یاس دکور
بنائی ساختمان کلی و جزئی با مصالح و بدون مصالح
تلفن ۷۶۷۱۹۸

ایزوگام
تلفن ۸۳۲۲۴۸

ایزولاسیون
ایزول پرس ۸۴۷۸۸۶

طرح، نقشه، امضاء، اجراء
مقاطعه ساختمان
متری ۱۲۰۰ تومان
متری ۱۴۰۰ تومان
متری ۱۶۰۰ تومان
متری ۱۷۰۰ تومان
با مصالح و لوله‌کشی شوفاژ وگاز
ونظارت ۸۵۶۹۸۹

ساختمان
متری ۲۰۰۰ تومان
متری ۲۲۰۰ تومان
تلفن ۶۸۵۹۶۷

آلمینیوم

درب و پنجره ۸۴۲۵۹۵

تعمیرات فوری ساختمان کلی و جزئی ۲۹۶۶۸۶

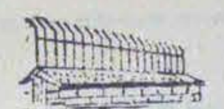

با نصب نرده های حفاظ از هرگونه حوادث در امان باشید ۷۹۰۲۰۴

ایزولاسیون پشت بام
ایزوگام
با تضمین ده ساله
تلفن ۲۳۹۱۰۰

ایزوگام
باتضمین ۸۵۵۹۵۱

ایزوگام
۸۹۸۲۲۸ ـ ۸۴۱۰۹۸

سقفهای سالن سایبان اتومبیل
درب و پنجره وحفاظ شرکت فرم ۸۳۴۷۰۶

رفع چکه بام با
ایزوگام
نماینده رسمی پشم شیشه ایران
شرکت بامپاد
۶۸۵۱۷۲ و ۶۸۵۱۷۱
۶۸۷۸۹۴ و ۶۸۵۱۷۳

داربست فلزی ظفر فوری ۲۲۹۵۳۷

قیرگونی و اسفالت با تضمین ۷۳۳۶۱۸

داربست فلزی فوری ایران بست ۸۹۵۲۰۹

اسفالت و قیرگونی بام و محوطه فوری ۷۵۴۹۸۵

بنائی ساختمانی
کلی و جزئی، تعمیرات ۹۶۲۵۹۷

خدمات ساختمانی افزون
سیم‌کشی و نقاشی ساختمان، موکت کفپوش، کاغذ دیواری، نصب شوفاژ تعمیر و نگهداری لوله کشی گاز، تبدیل سوخت ۸۲۱۱۴۷_ ۸۲۳۸۱۵

طرح اولیه مجانی
طرح ـ نظارت ـ اجرا تلفن ۲۹۶۴۰۴

نقاشی ساختمان
موکت وکاغذ ۸۵۲۵۶۱

ایزولاسیون
و اسفالت شرکت پرشنگ ۸۳۹۴۵۷

تهیه مسکن

آپارتمان ویلا و دفتر کار موجود است
بلاد
۸۳۸۱۷۳ـ۸۲۸۵۰۷

سازمان مسکن فرشاد
خرید، فروش و اجاره ۸۹۸۷۲۴

سریعترین مرکز تهیه مسکن فروش، رهن و اجاره ۸۳۷۴۵۷

فروش سرقفلی

شهرک چشمه
شمال استادیوم آزادی
جنب دهکده المپیک
ویلاهای خود را با وام بانکی
ومغازه های شرکت را با ملک
بفروش می رساند
۲۲۶۳۰۲ ۲۲۶۳۰۲

مغازه فروشی با موقعیت عالی مجیدیه ایستگاه بربری پوشاک امیر خردسالان ـ ۲۳۰ هزار تومان

درمانگاه با سابقه در شرق تهران واگذاری یا اجاره تماس از ۸ صبح تا ۱۰ شب ۶۴۹۲۱۹

قابل توجه بازاریان مغازه دونبش بازار طوس فوری واگذارمیشود. روزها ۹۲۶۷۴۸ شبها ۲۳۴۴۷۸

فروش سرقفلی
امیرآباد ۱ میلیون شریعتی ۸۵۰
مصدق ۱/۵۰۰ میرداماد ۱/۹۰۰
تخت طاووس ۶۰۰ فرح ۵۰۰
یوسف آباد ۲/۵۰۰ عباس آباد ۱/۲۰۰
پاسداران ۱/۶۰۰
و دهها مورد دیگر
۶۸۱۰۳۰ـ ۶۸۴۴۷۸

یکباب مغازه ۲دهنه در منطقه عباس آباد بمساحت ۱۰۰متر دارای تلفن، شوفاژ، آب و برق سرویس و بالکن فروشی و یا معاوضه با خانه در همان منطقه ۸۴۱۱۲۵ ـ ۸۸۲۵۶۸

مورد نیاز اجاره

برای هلندی ۲۲۴۵۰۲

مغازه‌ای اجاره‌ای برای سوپر موردنیاز ۳۶۴۶۲۰

مالکین محترم
مسکن ایت تاپ با شرایط استثنایی ملک شما را اجاره یا رهن میدهد ۶۵۶۵۲۳
۶۵۶۴۰۳ـ ۶۵۶۴۸۷

برای سکونت دوخانواده المانی ویلا و آپارتمان درمصدق نیاوران، فرمانیه، پاسداران فوری نیازمندیم. ۲۴۴۹۲۳ـ ۲۴۸۳۳۵

اجاره میکنیم

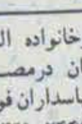

آپارتمان و ویلای خودرا بابهترین شرایط باتضمین تخلیه اجاره دهید:
سازمان رابینسون
۶۲۹۳۲۰ ـ ۶۲۱۴۶۰
۶۵۵۱۳۷ـ۶۵۵۳۲۶

گاندی
آپارتمان، ویلا رهن واجاره نیازمندیم
۶۸۰۴۷۱ـ۶۸۰۵۷۱

مالکین عزیز
برای اجاره و رهن یا فروش و سرقفلی به رادهاوس اطمینان کنید ۶۸۴۴۷۸ ـ ۶۸۱۰۳۰

محل کار نیازمندیم
جهت شرکت تجارتی معتبر
۶۵۵۴۲۶ ـ ۶۲۱۴۶۰
۶۵۵۱۳۷ ـ ۶۲۹۳۲۰

ویلا ـ همکف ـ آپارتمان جهت اجاره به ایرانی و خارجی نیازمندیم ۲۴۶۴۶۵ ـ ۲۴۶۴۲۵

تهیه مسکن ۲۲۷
آپارتمان و ویلا جهت اجاره نیازمندیم ۶۶۱۷۹۲

فوری‌ـ آپارتمان بهترین مسکن
رابین
۹۲۹۷۶۳

فوری
یک دستگاه آپارتمان جهت محل کار نیازمندیم ۲۲۸۷۹۱

یک سالن اجاره‌ای جهت کارگاه در داخل یا حومه تهران نیازمند است ۷۶۰۳۶۷ ـ ۸۳۳۸۰۷

اجاره دفتر کار
جهت چند شرکت ایرانی و خارجی معتبر با تضمین تخلیه ۸۲۲۶۴۸_ ۸۳۸۶۹۹

نیازبه اجاره
زن وشوهر پزشک به یک اپارتمان ۲ یا ۳ خوابه جهت سکونت نیازمندند لطفا باخانم فرخ تماس بگیرید. ۶۲۹۳۲۰_ ۶۲۱۴۶۰

آپارتمان ۱ یا ۲ خوابه برای سکونت یک نفر طبیب مورد نیاز است از ۹ صبح تا ۵ بعد از ظهر تلفن شود ۸۴۲۶۵۰ـ۸۴۴۹۶۶

یک شرکت تعمیرات لباسشویی با امتیاز کامل خریدارم ۳۵۴۳۲۳ ـ ۹۲۱۳۶۱

محل کار جهت مطب تخصصی ۹۲۱۲۹۷ عصرها ۲ تا ۶

اجاره‌ای

۴ دستگاه آپارتمان ۲ خوابه و ۳ خوابه فورا اجاره داده میشود ۶۵۳۲۹۶ـ ۶۵۹۹۷۰ـ ۶۲۳۹۱۸ ۶۲۱۷۹۹

اجاره آپارتمان در شمال شهر با ودیعه ۸۴۲۱۹۶ ـ ۸۵۸۴۰۳

آپارتمان ۴،۳،۲ خوابه موجود است ۶۲۱۷۰۲ باسارت

۲ خوابه در دوما
۳ خوابه در
آ ـ اس ـ پ
فورا اجاره داده میشود با آقای راعی تماس بگیرید. ۸۴۱۵۴۸ـ ۸۵۰۴۶۴

محل کار با دو خط تلفن
جردن ۳/۵ طبقه انبار بزرگ، پارکینگ و استخر با تصفیه یکجا اجاره داده میشود با آقای باباتی زاده ۶۸۰۶۲۵ ـ ۶۸۵۵۸۸ تماس بگیرید

محل کار
خیابان ویلا دو دستگاه اپارتمان ۳ خوابه ۲ـ۶۲۳۸۸۱

مطب دندانپزشکی ۶۲۱۹۳۵

محل کار
آپارتمان تجاری جهت شرکتهای تجاری با ۳۵۰ متر زیربنا اجاره داده میشود ۶۴۴۲۶۱

تمام رهن کریمخان زند
آپارتمان ۱ و۲ و۳ اطاق خوابه لوکس با فنکوئل، آسانسور، گاز روشن تهران سکنا ۶۶۷۴۷۱

اگر اجاره میخواهید با ما تماس بگیرید
تهیه مسکن آتی ۸۴۴۴۹۸

کوره اجر برای فروش یا اجاره
۵۵۳۹۱۰

ونک ۳ خوابه زیر همکف با حیاط ۶۸۵۲۴۸ شرکت نارما

آپارتمان فروشی

اپارتمانی درعباس اباد یک خوابه مهندسی ساز و شیک با دفتر کاربزرگتر معاوضه و یا بفروش میرسد تلفن بین ساعات ۱۰ تا ۲ بعد از ظهر ۸۵۵۷۲۹

ویلافروشی

خانه ویلائی دارای ۴ اتاق خواب با سرویس کامل خیابان ۱۱ شرقی گوهردشت بفروش میرسد
کد ۲۲۲۱ تلفن ۵۶۵۷

استخدام

بتعدادی کارگر وردست نیازمندیم ۶۵۳۱۳۵

بچند نفر چرخکار ماهر نیازمندیم ۶۶۱۴۳۳

چرخکار زن استخدام میشود ۲۷۹۶۲۵

شرکت ایراپسوز و به یک کمک حسابدار با سابقه و خوش خط نیازمند است ۷۸۹۴۸۴

به یک نفر خانم جهت نگهداری کودک نیازمندیم تلفن ۶۵۸۶۶۹

بچند نفر دوشیزه یا بانوی ویزیتور لوازم آرایش نیازمندیم ۷۶۲۶۲۷ از ۹ صبح الی ۲ بعد از ظهر

چاپ کن عکس رنگی با مینی پرینت ۶۶۲۵۳۲

یک مهندس راه ساختمان ۳تا۵ سال سابقه کار در استان خراسان با تلفن ۸۹۵۹۸۱ تماس حاصل فرمائید.

خانم دکتر - ماما برای مطب جنوب شهر ۶۶۳۰۱۵

دوشیزه یا بانو جهت جوابگوئی تلفن ۵۲۰۹۹۲

شریک

شریک برای تاسیسات و تزئینات درحال کار با وضع خوب.
تخت طاووس میرعقاد شماره ۴۹ رادهاوس

خدمات

مهندسی واتر پارس
ارزانتر از همه جا
شبانه روزی
تخلیه چاه
تشخیص
ترکیدگی لوله و ترمیم
لوله بازکنی
۷۶۶۸۰۰
۷۶۶۷۹۹
۸۳۴۸۸۱

خدماتی فوری ارزان امیر
تشخیص
ترکیدگی با کامپیوتر
لوله بازکنی
با تراکم هوا و فنرهای برقی
۹۳۲۰۷۶
۶۶۱۰۰۲
۳۳۷۴۱۹

لوله بازکنی فوری
تشخیص با کامپیوتر
۳۴۸۸۴۴
۷۰۷۶۷۰
۲۳۵۴۵۸

تشخیص ترکیدگی لوله ترمیم بنائی، کامل لوله بازکنی
۲۶۹۵۸۲
۲۶۹۵۸۴

گروههای فنی نسیم با سرویس مجانی شبانه‌روز در اسرع وقت در خدمت شما
تشخیص ترکیدگی
لوله و ترمیم با کامپیوتر و افراد متخصص و با تجربه در تمام نقاط تهران و حومه بنائی با مصالح
لوله‌بازکنی ارزان - فوری
۶۸۰۳۱۹
۵۲۸۵۶۸

تشخیص
ترکیدگی لوله و لوله بازکنی
تخلیه چاه شبانه روزی
۲۷۷۶۴۱

تشخیص و لوله بازکنی
۲۶۱۷۷۰
۲۶۱۸۸۰

تشخیص ترکیدگی لوله
لوله‌بازکنی فوری با تضمین
۸۴۶۶۲۳

تخلیه چاه و لوله بازکنی تلفن ۵۲۱۶۷۶

تشخیص ترکیدگی لوله و لوله بازکنی با دستگاه برق
۲۴۵۵۹۱
۲۴۳۸۲۶

تخلیه چاه لوله بازکنی
تشخیص ترکیدگی و ترمیم
۵۶۰۴۹۵_۵۲۰۹۹۲

تخلیه چاه
ولایروبی تشخیص ترکیدگی و ترمیم لوله بازکنی در تمام نقاط تهران
۹۲۱۳۶۱

تخلیه چاه
تشخیص
ترکیدگی با کامپیوتر و ترمیم
لوله بازکنی
فوری بدون تعطیل
۲۳۴۹۶۰
۶۴۴۲۵۰

تشخیص
ترکیدگی لوله با کامپیوتر و ترمیم و بنائی با مصالح
لوله بازکنی
۶۸۷۹۹۵

لوله بازکنی ارزان شبانه روزی فوری
۶۳۶۳۷۹ - ۷۶۹۱۱۵

تخلیه چاه
فوری ارزان
تشخیص
ترکیدگی لوله با کامپیوتر بنائی بامصالح
لوله بازکنی
فوری بدون تعطیل
۷۶۱۶۸۱
۳۳۰۷۷۷

تشخیص ترکیدگی لوله با کامپیوتر و بنائی ۲۶۱۴۶۲

تخلیه چاه و لوله بازکنی فوری ۶۴۰۸۶۹

شرکت مهندسی گلشن
تشخیص
ترکیدگی لوله
ترمیم و بنائی با مصالح
لوله بازکنی
تمام نقاط تهران بدون تعطیل
۸۵۱۶۲۸
۷۶۷۶۷۳
۳۵۰۷۱۰

تشخیص با کامپیوتر
ترمیم و لوله بازکنی
۷۸۰۹۲۷
۳۳۰۰۹۹
۷۹۹۸۳۸

موسسه فنی دانشمند
تخلیه چاه در تمام نقاط تهران با سرویس مجانی فوری
تشخیص ترکیدگی لوله
لوله بازکنی
۳۶۰۲۲۰
۳۵۴۷۶۶

تخلیه چاه
تشخیص
لوله بازکنی
ترمیم تهران و شهرستانها
۶۸۲۰۶۸
۷۶۹۰۷۵

تشخیص ترکیدگی
با دستگاه الکترونیکی لوله بازکنی بنائی با مصالح
۶۴۷۱۴۳
۹۲۱۵۵۲

نهران نو - نارمک - تهرانپارس تشخیص ترکیدگی لوله با کامپیوتر لوله بازکنی تخلیه چاه
۷۶۱۳۷۷_۷۶۷۲۷۹

تشخیص
ترکیدگی لوله با کامپیوتر با بنائی و مصالح بدون تعطیل
لوله‌بازکنی
فوری ارزان
۸۵۱۸۸۶-۸۴۶۲۵۲

تشخیص ترکیدگی
ترمیم و بنائی ارزان
لوله بازکنی فوری
تخلیه چاه ارزان
۸۳۳۴۴۲
۸۲۲۵۸۶

تخلیه چاه
لوله بازکنی و تشخیص
۶۵۹۰۴۷
۹۲۰۱۷۵

لوله‌بازکنی
تشخیص ترکیدگی و ترمیم فوری
۹۳۴۲۶۲

لوله‌بازکنی
تشخیص ترکیدگی فوری
۲۸۷۳۵۶

تعمیرات

تعمیراف اف و سیمکشی در هر نقطه تهران ۳۱۴۹۴۷

تعمیر لباسشوئی

شرکت بل رینک
تعمیر انواع لباسشوئی ظرفشوئی، اجاق گاز، شوفاژ و اف اف
۸۵۵۰۳۰_۳۳۸۰۶۹

تعمیر انواع لباسشوئی درمحل ۷۶۴۰۳

تعمیر انواع لباسشوئی
۶۶۳۱۹۲ و ۶۴۸۶۲۰

تعمیر انواع لباسشوئی بایدکی ۲۴ ساعته با تضمین ۸۵۶۸۷۴

تعمیر انواع لباسشوئی
بدون تعطیل ۸۵۲۱۲۳

AEG
تعمیر انواع لباسشوئی
ظرفشوئی درمحل
۸۵۶۸۴۶

تعمیر انواع وسائل گاز سوز و ماشین لباسشوئی ۲۴۵۵۰۵

تعمیر انواع لباسشوئی
۶۴۲۰۵۲_۶۶۱۸۶۶

تعمیر انواع لباسشوئی با یدک فوری شرکت نوبل ۸۹۸۲۶۸

موسسه ادیسون
تعمیر انواع لباسشوئی ظرفشوئی یخچال فریزر و اف اف
۹۲۷۲۸۰

شرکت ایران ماکما
تعمیر انواع خشکشوئی لباسشوئی ظرفشوئی اجاق گاز و شوفاژ و چیلر ۲۷۱۳۵۵_۲۶۰۸۸۹

تعمیر انواع لوازم گاز سوز و ماشین لباسشوئی ۲۴۵۵۰۵

دفتر فنی شهاب تعمیر و نصب انواع ماشینهای لباسشوئی، ظرفشوئی، یخچال و فریزر و آبگرمکن های گازی فوری با تضمین با یدکی ۵۶۰۸۶۳

تعمیر یخچال

موسسه فنی ۱۱۲
تعمیر انواع یخچال ۹۶۴۱۹۱

اهالی شرق تهران تعمیر انواع یخچال فریزرلباسشوئی فوری ۷۸۸۶۷۲_۷۸۷۷۷۰

تعمیر انواع - یخچال و فریزر و لباسشوئی فوری ۳۴۱۲۸۰

درمحل با تضمین تعمیر یخچال و فریزر ۳۳۳۲۲۷

موسسه فنی ست
نصب و تعمیر انواع یخچال فریزر و سردخانه و یخساز تلفن ۷۵۸۲۲۷

شرکت فنی الکترونیکال
تعمیر و نصب انواع یخچال فریزر ایرانی و خارجی و سردخانه فوری ۶۴۹۴۲۲_۹۵۱۵۹۹

چابک
قابل توجه دارندگان یخچالهای فریجیدر و لباسشوئی به اطلاع میرسانیم که شماره ۶۶۲۳۶۰ و ۶۶۷۱۲۴ مرکز تعمیرات فریجیدر به شماره ۷۶۱۴۴۹ تغییر یافته است

تعمیر آبگرمکن

تعمیر آبگرمکن گازی و نفتی بخاری اجاق گاز تبدیل کپسول به گاز شهر
۲۶۱۸۸۰ و ۲۶۱۷۷۰

تعمیر آبگرمکن گازی و نفتی اجاق گاز لباسشوئی ۸۹۰۷۹۶

تعمیر آبگرمکن بخاری نفتی و گازی ۷۵۳۸۸۵

تعمیر آبگرمکن گازی تبدیل کپسولی به شهر
فوری ۸۹۴۳۶۶

تعمیر اجاق گاز

شرکت مادیس
تعمیرآبگرمکن اجاق گاز لباسشوئی بخاری بایدکی تبدیل گاز کپسول به شهری ۸۳۹۴۶۰_۸۳۹۴۶۱

لوله‌کشی گاز

تاسیسات ساختمان و لوله کشی شوفاژ و گاز رسانی ۸۴۴۰۷۵

تبدیل وسائل گازسوز به گاز شهری نصب مشعل ۸۲۱۰۶۱

لوله کشی گاز با تائید و نصب مشعل ۷۵۱۲۴۰

تبدیل وسائل گازسوز به گاز شهری ۸۲۱۰۶۱۰

شرکت فرهادی
لوله کشی گاز بدون کنده کاری با تائید فوری ۶۷۵۵۲۹

لوله کشی گاز
فروش و نصب مشعلهای گازی با تائید ۸۲۲۳۳۷ - ۶۲۰۲۸۸

لوله کشی گاز با تائید شرکت ملی گاز شرکت مهندسی بستوماک ۷۶۶۰۵۵

نصب مشعل گازی ولوله کشی گاز نصب وسرویس شوفاژ نصب تابلوهای فشار قوی وضعیف نصب ترانسفورماتور ۸۹۸۵۷۳_۸۹۱۴۷۵

لوله کشی گاز بدون کنده کاری با تائید ۶۵۴۲۵۴

تعمیر شوفاژ

سرویس و تعمیر شوفاژ فوری ۲۳۹۸۴۵

شوفاژ فوری ۲۴۵۵۰۵

سوپر سرویس
لوله کشی شوفاژ لباسشوئی موری ۷۶۲۹۵۱ - ۷۵۲۸۱۹

شوفاژ گازی و گازوئیلی شبانه روزی ۲۹۰۷۹۵

نصب و تعمیر و نگهداری سالیانه شوفاژ با هزینه کمتر تلفن ۷۵۱۲۴۰

شبانه روزی
نقدواقساط
نصب شوفاژ و نگهداری
۶۴۳۴۲۵_۲۶۸۰۲۸_۶۵۷۹۳۶

نصب سرویس تعمیرات
شوفاژ
۸۴۱۲۴۶
۲۳۹۳۰۵

تعمیر شوفاژ جارو برقی ۱۱ گ و غیره ۲۹۶۰۴۴

سرویس شوفاژ ۲۰۰تومان نگهداری ماهی ۱۰۰تومان
۶۵۷۸۸۹

رادیاتور فولادی
شرکت کالفان ۶۵۴۷۸۹

شرکت مهندسی پروتکت
نصب موتور خانه لوله کشی شوفاژ و گازباتائید تعمیر و نگهداری ۷۶۵۳۳۶

سرویس شوفاژ ۲۰۰تومان نگهداری سالیانه ۱۰۰۰ تومان
۷۹۳۱۹۰_۷۰۵۰۸۱

تعمیر شوفاژ ۶۲۲۴۳۰

شوفاژ چیلر ۲۳۵۳۲۱

فروش مشعل گازی ووسائل تاسیسات و شوفاژ گازی (یونکرز) نصب و نگهداری ۸۵۵۹۱۷

لوله کشی شوفاژ سردوگرم چدن نصب موتوژ خانه ۲_۶۵۸۶۲۱

شوفاژ فوری ۶۸۵۵۷۳

تعمیر تلویزیون

فقط تعمیر تلویزیون رنگی در منزل ۸۰_۲۲۲۴۷۹

مرکز تعمیرات تلویزیون رنگی و سیاه و سفید یارس بلموند شاوب لورنس و نصب آنتن ۷۶۹۳۵۵

شرکت مهندسی سادو
تعمیر و تنظیم تلویزیون رنگی پارس و گروندیک و نصب آنتن رنگی با ضمانت ۸۹۸۵۶۳

سرویس مجهز
فیلیپس و شاوب لورنس نصب آنتن درتمام نقاط ۶۴۸۱۸۴

همین امشب تاساعت ۲۳
تعمیرتلویزیون رنگی ویدئو پارس گروندیک بلموند
نصب آنتن پال سکام ۷۶۴۵۳۸

تعمیرفوری همه نوع ویدئوو تلویزیون رنگی درمنزل نصب پال سکام و آنتن ۲۷۲۰۵۸

کشیک تعمیرات تلویزیون رنگی گروندیک پارس ۷۸۶۱۴۴

تعمیر فوری درمنزل
بل، بلموند، شهاب، سونی، شاوب لورنس، گرندیک، ناسیونال، فیلیپس وویدیو
۷۶۵۳۳۹

تعمیر فقط در منزل
ویدیو
لوه
بلموند
پارس
سونی
شارپ
گروندیک
۸۳۲۸۷۶

کشیک شاوب لورنس، پارس نصب آنتن باضمانت ۷۵۱۷۲۰

تعمیر ارزان در منزل
توسط مهندسین الکترونیک
ویدیو تیپ
تلویزیون
سیاه وسفید
رنگی
در ۲۴ ساعت
با تضمین ۹۷۸۸۳۱
۸۹۲۷۴۸

تعمیر فوری تلویزیون
پارس - گروندویک - شاوب لورنس
۶۷۲۵۲۸_۶۷۰۸۹۹

تعمیر ویدئو و تلویزیون رنگی مهندسی رسیتال ۵۴۵۰۷۴

مرکز تعمیرات ویدیوکاست تلفن ۶۸۸۳۰۰

تعمیر تلویزیون
و ویدیو
۸۵۴۱۱۰ - ۸۵۰۰۷۹

تدریس

مکالمات روزمره
انگلیسی - فرانسه - المانی - ایتالیائی - اسپانیایی - سوئدی - عربی - ژاپنی - روسی را با کمک کتاب و نوار اختصاصی بدون معلم و یا با معلم خصوصی سریعا بیاموزید. ۶۲۲۳۵۰

تضمینی
انگلیسی، فرانسه، آلمانی، ایتالیائی و عربی تلفن ۸۹۷۸۰۲

تضمینی ½ شهریه کلیه دروس دبستان و دبیرستان ۸۹۷۸۰۲

مجتمع آموزشی پارس کلیه دروس و زبانها ۹۳۹۸۳۱

موسسه کتیبه
نظام قدیم، جدید هنرستان کلیه دروس و زبانها با کادری ورزیده ۸۳۱۶۳۹_۸۳۳۹۵۰

تدریس خصوصی
عقب ماندگی تحصیلی فرزندان خود را در هر سطحی با چند جلسه توسط دبیران با تجربه زن و مرد جبران نمائید ۶۵۴۷۷۰ - ۶۵۱۴۲۲

تدریس خصوصی کلیه دروس با تضمین قبولی ۶۵۷۱۲۷

دبیران ورزیده خانم آماده تدریس دروس ابتدائی وراهنمائی درمنازل ۷۶۵۲۴۰

کلیه دروس
ابتدایی، راهنمایی نظری توسط دبیران زن و مرد ۹۲۸۱۰۲

تدریس زبان انگلیسی
نارمک ۷۳۹۶۵۴

با ثبت نام عیدی خود را از کروه فرهنگی سنائی دریافت نمائید، تکدرس چهارم با مجربترین کادرتا ۲۰ اسفند ثبت نام مینماید با مدیریت فرهنگی
خانم یکتا
۸۳۳۱۵۶_۸۳۶۱۸۷

راهنمائی نظری ۹۶۹۳۰۵

تدریس خصوصی ریاضیات دبیر دبیرستانهای آذر - خوارزمی هدف ۸۲۱۴۰۲ طبقه بالا

ریاضی، فیزیک، راهنمائی نظری دبیر ریاضی و فیزیک با چند جلد تدریس ۹۲۸۲۸۰

تدریس انگلیسی در کلیه سطوح تلفن ۳۳۱۰۴۸

اسپانیولی آلمانی ایتالیائی فرانسه انگلیسی عربی ۹۲۵۴۲۱

ماشین نویسی پارمیس
سریع - ارزان بامته نوین جردن شمالی - ناهید شرقی شماره ۱۵- ۸۳۹۳۳۰

تدریس خصوصی انگلیسی توسط خانم تحصیلکرده از امریکا ۶۷۵۷۶۹ - ۲ الی ۴

بانازلترین قیمت
تدریس خصوصی کلیه دروس و زبانهای خارجی درتمام سطح شهر با مدیریت فرهنگی
خانم یکتا
۸۳۳۱۵۶_۸۳۶۱۸۷

تدریس خصوصی
انگیسی و فیزیک و شیمی ریاضیات توسط مهندس تحصیلکرده خارج.
تلفن ۲۲۳۷۶۶

موسسه آموزشی دانشمند
تدریس خصوصی کلیه دروس باتضمین قبولی توسط بهترین دبیران ۶۵۷۱۲۷

موسسه آموزشی تدیران
تدریس خصوصی توسط دبیران مجرب زن ومرد ۸۳۱۷۶۷

ابتدائی راهنمائی نظری ۹۲۵۴۲۱

موسسه زبان اسپانیولی ۹۲۵۴۲۱

ترجمه

ترجمه رسمی ۸ ساعته
راهنمای خارج ۹۳۹۱۵۴

ترجمه سریع به کلیه زبانها انجمن زبانشناسی ۸۹۸۱۵۹

یانسیون

پانسیون شبانه‌روزی
ارمغان تربیت
مخصوص کردکان و دانش آموزان ۶۲۹۲۳۵

کلاس نقاشی

تعلیم نقاشی خط محصل دانشجو با تخفیف ۸۳۴۷۰۷

اموزش طراحی نقاشی مجسمه سازی ۷۵۵۳۵۸

تعلیم موسیقی

فقط در سه ماه بازمورد علاقه خود را در میوزیک لاین تضمینی بیاموزید تلفن ۸۹۴۹۱۰

آموزشگاهها

مجتمع آموزشی ایران
تحفیف بیسابقه بمناسبت افتتاح محل جدید
فقط با ۹۰ تومان
ماشین نویسی
دفترداری دوبل
حسابداری
منشیگری
فقط با ۱۹۰ تومان
خیاطی و طراحی
فقط با ۲۹۰ تومان
رادیو، تلویزیون
نقشه کشی
نقشه‌برداری
را فراگرفته باخذ دیپلم رسمی از طرف وزارت کار و امور اجتماعی نائل شوید
مجتمع آموزشی ایران
۱- میدان فردوسی
۲- ایرانشهر جنوبی شماره ۴۳۰
تلفنهای
۸۲۷۵۰۱ -۸۲۸۳۲۶
۸۲۸۷۷۹ -۸۲۰۲۹۹
۸۲۵۸۷۵ -۸۲۸۷۳۵

تخفیف بزرگ عید
تضمینی
فقط با ۷۵ تومان
حسابداری دفترداری دوبل
ماشین‌نویسی فارسی و لاتین
فقط با ۱۷۵ تومان
خیاطی
گلسازی وبافندگی
انگلیسی (ترمیک - مکالمه)
نقشه کشی
رادیو تلویزیون
را بیاموزید و گواهینامه رسمی دریافت دارید.
چهارم نظری
ریاضی- تجربی- اقتصاد خدمات
تکدرس - تمام مواد
کریمخان بین حافظ و آبان
مجتمع آموزشی راد
۸۹۴۲۲۱_۸۹۴۲۷۰

فقط تا پایان سال
با ۱۳۰ تومان
دریکدوره کلاسهای فشرده
زبان انگلیسی، آلمانی
ماشین نویسی
حسابداری و دفترداری دوبل
بایگانی و خیاطی
ورادیو و تلویزیون
ثبت نام نمائید
انقلاب نرسیده بمیدان امام حسین
سازمان آموزشی خسروی
۷۵۲۹۴۵ - ۷۵۵۹۹۵

خدمات حسابداری

مرکز
خدمات حسابداری
انجام خدمات دفتر نویسی مشاوره مالیاتی وگزارشات سود وزیان وتراز نامه (بیلان) در اسرع وقت تلفن ۳_۲۲۴۳۰۲

برای اتومبیل شما

تنظیم موتور ماشین شما منزل خودتان ۲۴۰۸۴۸

کرایه اتومبیل

اتوکامران
اتوبوس و مینی بوس دربستی
۷۸۸۵۸۱ - ۷۸۸۵۸۲

ماشین آلات

انواع ماشینهای دوخت نایلن ونایلکس بقیمت تجاری ایران تکنیک ۸۲۸۲۰۹

اکازیون
لودرفروشی
یکدستگاه لودربناتی معادل ۹۶۶ کاترپیلار آماده فروش وتحویل فوری تلفن صبحها ۶۲۷۸۹۱ عصرها ۲۸۰۵۹۶

فروش اتومبیل

یکعدد اتومبیل جاگوار مدل ۷۴ رنگ حنائی با کولر بفروش میرسد ۶۲۲۶۶۲

شورولت ایران ۲۸۰۰ مدل ۵۵ باکولر وفرمان هیدرولیک قیمت ۶۷هزار تومان تلفن اداره ۳۱-۲۹۷۰۲۱ داخلی ۴۲۳ منزل ۶۲۴۵۲۰

رنو ژیان پیکان تلفن ۷۶۸۵۶۵

رنو تمیز ۵۵ فروشی تلفن ۲۲۱۳۳۸

دوج لنسر ۷۷ نقره‌ای فروشی ۹۶۶۷۵۱_۳ ببعد

بی.ام.و ۵۱۸ طلائی ۷۸ متالیک ۵۳۷۸۸۵

شاهین مدل ۴۸ موتورتازه تعمیر باکوپن بنزین مبلغ ۶۰ هزار تومان ۸۴۲۹۹۲

اتومبیل پیکان دولوکس ۵۴ تمیز فروشی ۸۹۰۳۳۴ افشار

کادیلاک سفید مدل ۵۹ بیوک بی ۳ قهوه ای متالیک بفروش میرسد ۳۳۸۶۶۴_۳۴۱۱۲۱

پیکان دولوکس مدل ۵۶ خیلی تمیز شورولت ایمپالا مدل ۶۸ و ب ام و مدل ۷۱ فوری فروشی تلفن ۸۵۳۷۷۹

دوج بلیزر مدل ۱۹۷۸ سبز متالیک شیشه رنگی کار کرده ۲۰ هزار کیلومتر قیمت ۱۶۵ هزارکیلومتر ۸۳۳۰۹۱_۲۳۱۶۰۷

چهار دستگاه وانت (نیسان تویوتا پیکان و یک دستگاه پیکان ۵۸ دو لوکس جداگانه به بالاترین پیشنهاد بفروش میرسد آدرس ناصر خسرو روبروی وزارت دارائی کوچه مسجد نور پاساژ طوسی از ساعت ۹ صبح الی ۲ بعدازظهر آئینه‌چی

ب ام و ۲۰۰۲ مدل ۷۴ بدون واسطه بفروش میرسد از ۳ تا ۵ ۵۳۲۵۳۵

پیکان کار لوکس صفر کیلومتر ابی آسمانی ۸۵۲۱۱۲

پیکان ۵۶ تمیز یشمی رنگ مقطوع ۶۸ تومان ۲۷۸۵۸۰

مرکوری ۷۶ اتوماتیک ۸ سیلندر کوچک با کولر عصرها ۶ ببعد ۸۲۹۱۶۸

کامارو ۷۳ شش سیلندر دنده‌ای کاملا سالم ۸۲۹۸۲۲

وانت نیسان مدل ۵۷ باکارکرد بسیار تمیز فروشی ۲۳۱۷۴۳

پیکان دولوکس ۵۶ فروشی صبحها ۸۴۸۵۴۰

تویوتای کارینا مدل ۷۶ باکولر فابریک ورادیو پخش از ۳/۵ ببعد ۶۳۹۷۰۳

شورولت ۲۸۰۰ مدل ۵۴ سبز متالیک فوری بفروش میرسد تلفن ۶۲۶۴۴۲

فورد موستانگ ۷۴ اتوماتیک ۴ سیلندر ۶۴۹۱۵۸

پیکان جوانان ۵۵ قیمت مقطوع ۵۶ تومان ۶۴۳۸۲۰

پژوال ۷۷ زرد قناری ۴۳ هزار کیلومتر ۱۴۵ هزار تومان تلفن ۷۶۱۵۳۵

لادای ۱۶۰۰ مدل ۷۹ صفر کیلومتر فوری بفروش میرسد تلفن ۶۲۶۴۴۲

تویوتای کرونا ۷۹ صفر کیلومتر رنگ زرد قناری فروشی تلفن ۶۴۸۲۶۶

لانچیا ۱۶۰۰ مدل ۷۷ قیمت ۱۱۰ هزار تومان ۸۳۱۸۹۰_۸۳۷۷۸۸

رنو ۵۵ بسیار تمیز ۵۶ تومان ۹۷۸۴۶۳

پیکان دولوکس مدل ۵۲ با وضعیت خوب ۹۵۹۴۶۲

بارکش شهری

فردبار
حمل بار و اثاثیه
۵۴۵۵۵۵
۵۴۵۵۵۶

ظفربار ۲۹۶۹۳۹
شهر و شهرستان بدون تعطیل

طوس بار
۹۵۵۵۵۶
۹۵۵۵۵۷
متخصص در حمل و نقل موسسات ومنازل
هر ثقیل آماده کرایه

خوش بار
حمل بار و اثاثیه منزل
۹۵۶۰۰۰
۹۵۶۰۰۱
۹۶۰۰۹۶

کیهان بار
بارکش شهر و شهرستان
۳۴۳۳۳۴
۳۴۳۳۳۵

آسیا بار
۹۲۶۸۲۶
۹۳۲۸۳۳

دریان بار
بارکش شهر و شهرستان
۹۷۶۶۹۷

کالج بار
حمل بار و اثاثیه منزل بابسته بندی در شهر و شهرستان
۶۷۱۱۱۱
۶۷۱۱۱۲

شرکت حمل ونقل بین المللی پارا
برای انجام هرگونه بسته بندی واسباب کشی لوازم خانگی واداری در سراسر ایران آماده ۹۲۹۰۹۶

متفرقه

جردن اسکی
کاروان اسکی دیزین از منزل ۲۲۸۷۹۱_۲۲۸۷۹۴

کاروان اسکی لاراسپرت ۲۴۸۶۵۱ ۲۳۳۰۶۵

گمشده

دفترچه مالکیت اتومبیل رنجرور مدل ۷۵ بشماره شهربانی ۲۸۴۴۸ تهران - ق بنام بیژن معزز مفقود گردیده از درجه اعتبار ساقط است.

سند و دفترچه مالکیت پیکان ۸۴۷۲۳ تهران - ص مفقود گردیده از درجه اعتبار ساقط است.

اطلاعیه نظام پزشکی مرکز در مورد فقدان پروانه
پروانه موقت پزشکی متعلق به خانم دکتر زیبا محمدی فروشان فرزند حسنعلی بشماره ۲۶۵۴/۱۴۵۵۲ مورخ ۱۳۵۶/۷/۹ مفقود گردیده است از یابنده تقاضا میشود آن را به نظام پزشکی مرکز (خیابان حافظ- خیابان شیرین یا بوسیله صندوق پستی ۳۳۷۴ تهران) ارسال دارند چون پروانه جدید صادر میگردد پروانه مفقود شده به هر حال از درجه اعتبار ساقط است.
سازمان مرکزی نظام پزشکی ایران

اطلاعیه نظام پزشکی مرکز در مورد فقدان پروانه
پروانه موقت پزشکی متعلق به آقای دکتر منوچهر یوسفیان فرزند حق نظر بشماره ۵۸۶۲ ت ع مورخ ۴۶/۴/۲۷ مفقود گردیده است از یابنده تقاضا میشود آن را به نظام پزشکی مرکز (خیابان حافظ- خیابان شیرین یا به وسیله صندوق پستی ۳۳۷۴ تهران) ارسال دارند چون پروانه جدید صادر میگردد پروانه مفقود شده به هر حال از درجه اعتبار ساقط است.

دفترچه مالکیت اتومبیل بی ام و ۵۱۸ مدل ۷۷ بشماره شهربانی ۲۹۵۶۲ تهران - هـ بنام خانم سیما مهرآئی مفقود گردیده لطفا با تلفن ۳۱۸۸۱۵ اطلاع دهید.

روغن موتور خارجی
شل واسو
تلفن ۶۴۹۹۰۴ و ۶۴۲۰۲۱
از شهرستانها نماینده پخش میپذیریم تهران خیابان فلسطین بالاتر از چهارراه بزرگمهر شماره ۱۵۱ طبقه چهارم
قابل توجه
از نمایندگان محترم دارای فاکتورهای شماره ۱۰۱ الی ۱۲۵ که بموقع تسویه حساب نموده‌اند تقاضا میشود جهت تحویل روغن موتور با تلفنهای فوق تماس حاصل نمایند.

قابل توجه بوتیکها و فروشگاهها

بی اندا
شرکت تولیدی پوشاک زنانه باابتکار وکیفیتی برتر
۸۵۱۶۵۹
۸۵۴۴۶۵

ائینه های دیواری
رومیزی - آرایشی
مرکز پخش تهران خردمند جنوبی ساختمان شماره ۲ طبقه دوم شرکت تجارتی دلزا ۸۳۹۷۶۳_۸۳۹۷۶۶

آگهی مزایده
شرکتهای تهران شیعی و تهران فارما تعدادی از خودروهای خود را که مازاد بر نیاز است از طریق مزایده بفروش میرسانند. متقاضیان میتوانند درخواستهای خود را در پاکت لاک و مهر شده حداکثر تا تاریخ ۱۳۵۹/۱۲/۱۹ به آدرس خیابان طالقانی غربی پلاک ۱۲۸ دفتر شرکت تحویل و برای بازدید ماشینها با شماره تلفنهای زیر تماس حاصل نمایند. ۶۴۰۹۷۹ - ۶۶۴۷۸۵ - ۶۶۳۸۶۸

قابل توجه بیمارستانها و رادیولوژیها
انواع فیلمهای پزشکی مارک کداک رسید شرکت امپایر تلفن ۸۴۱۰۵۰

مغازه دایر با دکوراسیون عالی در دو طبقه واقع در خیابان مصدق بفروش میرسد. ۶۲۳۴۶۵

شرکت تجارتی به یک ساختمان مستقل با ۱۵ الی ۲۰ اطاق در محدوده خیابان میرداماد - مصدق جهت اجاره نیازمند است ۸۲۳۸۰۲ ساعت ۱۳ الی ۱۵

تالار پذیرائی نوید
در محیطی شاد برگزار کننده عروسیها و جشنها
نوید با سرویس مجهز آماده پذیرائی در منازل نیز میباشد
ایادانا تلفن ۸۴۸۰۹۷ - ۸۴۲۷۵۱

فروش ماشین آلات و مواد اولیه
و امتیازات کارخانه خانه سازی پیش ساخته
تلفن ۹۳۳۷۰۱ - ۹۲۱۰۲۱

مجله ماهانه باغبان تلفنی مشترک میپذیرد تلفن ۷۶۰۲۹۲

تشتک سربطری اماده تحویل
تلفن ۹۵۸۵۰۲_ ۹۵۷۹۶۴ داخلی ۱۶

● بقیه در صفحه ۱۱ ●

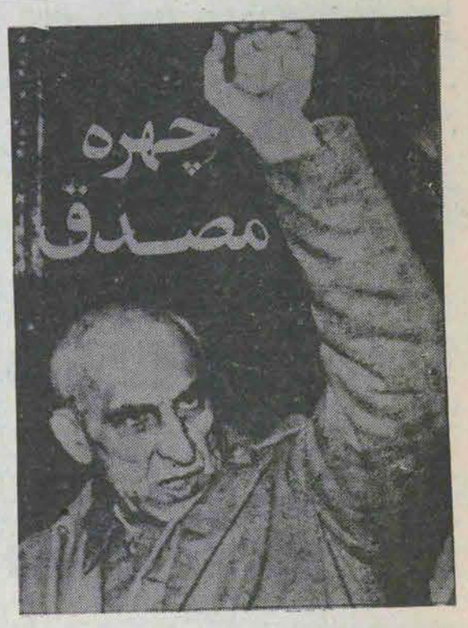

مصدق بدنبال یک شورش مردمی (واقعه گریبایدوف) پس از قراردادهای ننگین گلستان و ترکمان‌چای، بدنبال کوشش‌های میرزا ابوالقاسم قائم‌مقام برضد بیگانگان، بدنبال آزادسازی و خلاقیت سیاسی و اقتصادی فرزند توده‌های محروم جامعه ایرانی: میرزاتقی‌خان امیرکبیر، درپی قیام و مبارزه بی‌امان مردم به رهبری روحانیت برضد امتیازات

> راه مبارزه تابع شرایط است و نه میل مطلق‌گرایانه‌راه و رسم مبارزه‌باید بادر نظرگرفتن‌میزان‌قدرت نیروهایی که در خدمت هستند و مقایسه آن با نیروهای ضد آن تعیین‌گردد. شرایط آن روز با توجه به اوضاع بین‌المللی و امکانات داخلی با راه حل مبارزه قانونی مساعد بود و مصدق براساس شرایط عینی و امکانات موجود برنامه مبارزه بزرگ را طرح کرد.

(تنباکو) بدنبال نهضت‌های ناتمام مشروطه‌خواهان و همگام با مدافعان و طالبان مشروطه واقعی قدم به میدان‌مبارزات ملی ایران نهاد. مصدق مردمی است که معاهدات ننگین پس از مشروطیت‌را رسوا ساخت. به‌جنگ سلطه فرهنگی ـ اقتصادی ـ سیاسی پیش از شهریور شتافت و بقیمت ازدست دادن همه عمر وجوانی خود و باپذیرفتن زندان‌و تبعید، استبداد رضاشاهی را صحه نگذاشت. مصدق فرزند ملتی است پرتوان و پرطاقت. ملتی که از قرار و آرام بریده و به شورش و انقلاب پیوسته است. ملتی که افزون از یک قرن است که موج‌وار می‌خروشد، به فراز می‌رود و تیز می‌خرامد و ضربه می‌زند. آری مصدق فرزند این ملت و پرورده این قرن است. مصدق هم در فراز و هم در نشیب از مردم جدا نمی‌شد و از مردم پس و پیش نمی‌افتاد از "خشم شاه" اندیشه نمی‌کرد. طی یک قرن همواره رخ در رخ دشمن داشت و همواره یک دل و یکزبان بود. اونمی‌خواست از وی بت بسازند و بت‌تراش و بت‌پرست را نفرین کرد. هست و نیست خود را برای مردم می‌خواست و مال مردم می‌دانست رهبر را نه قیم بلکه زبان مردم و ترجمان اراده آنان می‌دانست. هم در قول و هم در فعل استوار و نستوه درمیدان مبارزه ایستادگی کرد و به یمن این پایداری رشته حیات خویش را با حیات جاودانی ملت ایران پیوند داد.

مصدق مظهر یک طبقه‌نیست. او مظهر وجدان ملی و روشن‌تر بگوئیم مظهر استقلال ایران در مفهوم جامع آنست و بنابراین مصدق بت نیست و همچنین رهبری نبود که بتواند کارخدا را به‌انجام رساند.

مصدق ساده روشن‌ترجمان وجدان ملی و اصالت سنج جنبش ملی ایران بود.

برای روشن‌کردن این‌مطلب نخست باید الزامات استقلال (در مفهوم تبدیل یک جامعه تابع به یک جامعه آزاد از قید تابعیت) را برشماریم و سپس گفتار و کردار مصدق را با این محکها بسنجیم.

الزامات استقلال عبارتند از:

۱ـ پایان‌دادن به بهره‌برداری سرمایه‌داری خارجی از کشور.

۲ـ اتخاذ سیاست خارجی مستقل برای خارج‌کردن کشور از تابعیت سیاسی.

۳ـ برانداختن سلطه اداره (با دو شعبه کشوری و لشکری) و تبدیل دستگاه اداری به سازمان مجری برنامه‌های رشد مستقل کشور.

۴ـ اتخاذ سیاست اقتصادی مستقل.

حال این الزامات را بررسی و جبهه‌گیری دکتر مصدق را روشن می‌سازیم.

مصدق و الزامات استقلال:

۱ـ پایان‌دادن به بهره‌برداری سرمایه‌داری خارجی به مثابه نخستین گام و اساسی‌ترین قدم در راه تامین استقلال کامل.

سلطه، مایه خود را از صدور سرمایه می‌گیرد، حفظ سرمایه در کشور زیرسلطه، تقسیم بین‌المللی کار (تولید صنعتی از آن کشور مسلط، تولید مواد خام سهم کشور زیرسلطه) که از لوازم امنیت و سرمایه و بازار است تابعیت اقتصادی و پولی تشویق سرمایه‌گذاری‌های داخلی در صنایع مصرف‌افزا... ایجادمحیط های‌فرهنگی بیگانه در جامعه همه زائیده استقرار بهره‌کشی بیگانه در کشور زیر سلطه است.

بدینسان طبیعی است که یک نهضت اصیل در درجه اول و پیش از هرکار دیگر باید سلطه سرمایه خارجی یا هسته‌نیروزای سلطه و عدم استقلال را از میان بردارد.

نگاهی به نقش تاریخی مصدق در دوران پیش از دیکتاتوری رضاخان بخوبی روشن می‌کند که رهبر نهضت ملی ایران هم از آغاز زندگانی سیاسی خویش برانداختن سلطه، شرکت سابق نفت را وجهه همت قرارداده بود.

در تمامی دورانی که صدای گرم او برای دفاع از حقوق ملت ایران طنین‌می‌انداخت کلمه‌ای خارج از این پنج موضوع:

شرکت نفت، موازنه منفی در سیاست خارجی، اداره دربار و ارتش‌و سازمانهای کشوری، سیاست مالی دولت و سیاست عمرانی کشور، برزبان نراند.

این امر یعنی مصروف‌داشتن تمامی قوای خویش برای بالابردن آگاهی ذهنی توده نسبت به استقلال و فراهم‌آوردن شرایط عینی‌مبارزه، بزرگ ملی، این خود به‌تنهایی کافی است نشان دهد که مصدق هم در مقیاس میهنی و هم در مقیاس جهانی نقش خود را خوب شناخته و هدف را نیک تشخیص داده‌بود.

استبداد رضاخانی یک‌توطئه ضدانقلاب بود که به‌دستیاری نیروهای مسلط داخلی وقدرت‌سلطه‌گر خارجی‌برای عقیم‌گذاردن تلاش مدرس ـ مصدق در بسیج جامعه و برپاکردن نهضت ضدسلطه مستقر گردید.

خواهیم‌دید که در دوران بعد یعنی به‌هنگام مبارزه نفت‌نیزسلطه داخلی وخارجی‌به هم‌پشتی یکدیگررزم‌آرا رابروی کار آوردند تامگر این‌بار نیز حمله تعرضی ملت ایران را باشکست مواجه سازند. پس از جنگ‌جهانی دوم، امکانات ملی‌و بین‌المللی به‌مردم فرصت‌دادتا باردیگر مصدق را به‌رهبری برگزینند ووی را برای به‌انجام رساندن ماموریت تاریخی‌اش روانه مجلس سازند. درتمامی دوره چهاردهم مصدق‌همچنان وفقط از نفت، سیاست‌خارجی ایران، ارتش واداره و روابطشان بامردم وسیاست‌مالی وعمرانی کشور سخن راند.

راه‌مبارزه تابع شرایط است و نه میل مطلق‌گرایانه‌راه‌ورسم‌مبارزه باید بادرنظرگرفتن‌میزان قدرت نیروهایی که درخدمت‌هستندومقایسه آن، بانیروهای ضد آن تعیین گردد. شرایط آن روز باتوجه به اوضاع بین‌المللی وامکانات داخلی باراه‌حل مبارزه قانونی مساعدبود ومصدق براساس شرایط عینی وامکانات موجود برنامه‌مبارزه بزرگ راطرح‌کرد.

بجاست یادآور شویم که‌مصدق درراه ورسم مبارزه مطلق‌گرانبودوآنرادرگروشرائط زمان‌ومکان می‌دانست. هنرمبارزآگاه اینست که باحداقل ضایعات به‌حداکثر نتایج دست‌یابد امااگر راهی نماند ازتوسل به قهر چاره‌نیست. ازاین‌رو مصدق وقتی دراندیشه بنیادگذاردن جبهه‌ملی سوم ایران‌بوددر پاسخ سازمان دانشجویان‌جبهه‌ملی دانشگاه‌تهران نوشت که راه‌و رسم مبارزه باید باتوجه به‌شرایط اتخاذ گردد. ونیز درنامه‌ای که‌به‌حسن‌صدر درخصوص‌کتاب "الجزایر و مردان‌مجاهد" وی نوشته‌است، می‌گوید: اینهم بد نیست‌خواسته‌اید برسانید ملتی‌هم هست‌که درراه آزادی واستقلال ازهمه‌چیز میگذرد. دیگران هم اگر به‌وطن علاقه دارند باید از همین‌راه بروند وآن‌را انتخاب‌نمایند.

مصدق درمقام تدارک حمله به‌شرکت سابق نفت که پایگاه سلطه‌گری غرب‌بود به‌این نتیجه رسید که باید ازاستقرار هرگونه پایگاه دیگری درکشور جلوگیری کند ازاین‌روبی‌آنکه‌به‌یادی‌چپ‌وراست‌سلطه‌مجال کمترین تدارک و اسباب‌چینی‌بدهدطرح "منع‌اعطای امتیاز نفت" رابه مجلس چهاردهم تقدیم‌کرد وآنرا فی‌المجلس‌ازتصویب‌گذراند.

ارائه نظریه‌سیاست موازنه منفی، مبارزه برضداستقرار مجدد سلطه استبدادی سازمان اداری، کوشش برای فراهم‌آوردن‌امکانات انتخابات آزاد و... و جنبه‌های گوناگون، الزامات مبارزه‌ای بودند که‌از اواخر مجلس پانزدهم وارد مرحله‌جدی خودشد و درمجلس شانزده‌به‌تصویب‌قانون ملی‌شدن صنعت نفت انجامید برای اینکه‌تصور نرود این‌برداشت از روش سیاسی مصدق فقط استنتاج ماست ومصدق هم هریک ازاین امور پنج‌گانه رامستقلا" وبدون توجه به مسئله نفت درنظر داشته است، شواهدی‌می‌آوریم. میدانیم که لایحه الحاقی گس‌گلشائیان پس از شبه‌کودتای ۱۵ بهمن ۱۳۲۷وپس از تشکیل مجلس موسسان قلابی وتفویض حقوق انحلال مجلس به‌شاه و پس از ایجاد محیط ارعاب وخفقان در روزهای آخر عمر مجلس پانزدهم بمجلس‌تقدیم شددکتر مصدق می‌دانست که حمله عمومی وتعیین‌کننده به‌پایگاه سلطه‌گری (شرکت سابق‌نفت) تاوقتی وسائل قانونی تحدید دراختیار ایادی سلطه خارجی‌است، شدنی‌نیست.

ازاین‌رومسائل مربوط به تحدیداختیارات در باره مبارزه برای الغای مصوبات مجلس موسسان قلابی ۱۳۲۸ مبارزه‌برای‌آزادی مطبوعات وبالاخره تحدید اختیارات دولت دراعلام حکومت نظامی و بطور خلاصه مبارزه با استقرار مجدد سلطه اداره را به عنوان تدارک مقدمات حمله تلقی کرد وکوشش دراین جهت رامقدم داشت.

دراین‌باره به‌هنگام‌طرح معروف‌خود درخصوص الغاء تصمیمات مجلس موسسان چنین میگوید:

این‌طرح راازاین نظر پیشنهاد کردم‌که نمایندگان مجلس ازاین‌تزلزل ونگرانی درآیند اگر بنا باشدکه عقیده آزاد، راجع به لایحه نفت اظهار کنندحربه "انحلال‌درپشت‌گردن آنهانباشد."

وباز درجلسه ۳۳ مجلس برای مزیدتوضیح‌معروض میداردکه برای استقرار حکومت ملی‌وتامین آزادیهای فردی واجتماعی، شأن مجلس شورای ملی اینست که چندلایحه مهم واساسی یعنی لایحه قانون انتخابات وقانون محاکمات‌مطبوعات واصلاح قانون حکومت نظامی‌پیش‌ازاقدام به‌هرامردیگری به‌تصویب برسد... دراینجا باید صریحا" بعرض برساند که تااین لوایح به‌تصویب نرسد نمایندگان جبهه‌ملی گذشته ازاینکه بااصل لایحه گس‌گلشائیان مخالفند باتقدیم وطرح هرلایحه‌ای راجع به‌نفت‌که دولت درنظردارد مطرح کند، شدیدا" مخالفت خواهندنمود.

سلطه‌گری غرب هنگامیکه بااینگونه مقاومت‌برخورد کرد، ناچار به حربه "حکومت‌قوی" متوسل شد و رزم‌آرا مامور تشکیل کابینه گردید تابقول خودش "مجلس‌را برسرمصدق‌ومسجدرا برسر کاشانی خراب‌کند.

تمامی نیروهای جانبدار سلطه به گرد بت رزم‌آرا حلقه زدند. اما سرانجام مصدق پیروز شد و صنعت نفت با وجود تقلاهای دوجناح سلطه‌گر چپ و راست در سراسر کشور ملی اعلام گردید.

از آنجا که مبارزه در راه ملی‌شدن صنعت نفت ملهم از نظریه سیاسی معروف مصدق" سیاست موازنه منفی". بود رهبری نهضت به ملی‌شدن صنعت نفت بسنده نکرد. بدنبال آن بانک‌شاهی و شرکت شیلات را نیز ملی کرد و بدینسان نه‌تنها سلطه‌گری اقتصادی را از شمال و جنوب کشور راند بلکه در راه استقلال و بیرون‌آمدن از قید سلطه، اتخاد یک سیاست‌خارجی مستقل را ممکن گردانید.

سیاست موازنه منفی:

یکی از وجوه سلطه، سلطه سیاسی است بدان معنی‌که ممکن است کشوری بدون صدور سرمایه کشور دیگری را از لحاظ سیاسی تابعی از متغیر نیازهای خود سازد. نکته‌ای که یادآوری‌اش بجاست این است که از قدیم درباره روابط خارجی کشور سه‌نظر باب بود و این سه‌نظر خصوصا پس از جنگ جهانی دوم با روشنی بیشتر مطرح گردید.

الف ـ نظر ایادی داخلی سلطه‌گری غرب یعنی سیاست یکطرفه مثبت: تقسیم منافع با سلطه‌گران غرب و شرکت ندادن روسیه شوروی.

ب ـ نظر عاملان سیاست شوروی و تابعان‌سلطه‌گری اندیشه یعنی سیاست موازنه مثبت: شمال از آن روس و جنوب از آن انگلیس.

ج ـ نظر نیروهای ضدسلطه: یعنی سیاست‌موازنه منفی: خلع‌ید غرب و روسیه هردو از تاسیسات اقتصادی و اتخاذ سیاست مستقل ازاین دو قطب.

هنوز کنفرانس باندونگ، کنفرانس قاهره و کنگره هاوانا تشکیل نشده بود که مصدق نظریه سیاسی خود را عرضه کرد. در شرایط سلطه این سیاست که راه را برهرگونه تاثیر سلطه خارجی براقتصاد و سیاست و اجتماع و فرهنگ جامعه می‌بندد تنها به رنجبران و محرومان جامعه تعلق دارد و بس.

تاوقتی که سلطه داخلی به سلطه خارجی تکیه نکند، استقرار سلطه ناممکن است. اکنون می‌گوئیم که نظریه‌های اول و دوم یعنی سیاست یکطرفه مثبت و سیاست موازنه مثبت هردو به‌گروه‌های حاکمه ایران تعلق داشت بنظر می‌رسد که صرف ادعاکردن و عنوان "انقلابی" بخوددادن ملاک ارزیابی‌اجتماعی نیست و ادعا قابل قضاوت نمی‌باشد. گردانندگان هردو گروه نه‌تنها از لحاظ وابستگی‌های طبقاتی بلکه از لحاظ مشی وعمل در خدمت سلطه‌گران بوده و هستند.

اکنون این سه سیاست را از لحاظ اثراتی که از جنبه‌های اقتصادی و سیاسی و اجتماعی می‌توانند داشته باشند بررسی می‌کنیم.

الف: سیاست یکطرفه مثبت:

این سیاست پس از به‌قدرت رسیدن رضاخان بیش از پیش در ایران اعمال شده است. این‌سیاست از انجاکه به طبقه حاکمه داخلی تعلق دارد علی‌الاصل سازشکار و انعطاف‌پذیر است. بعبارت دیگر آنروز که این سیاست باشدت تمام اعمال می‌گردید توازن‌قوا بسود امپریالیسم غرب برهم خورده بود و سیاست انگلستان یکه‌تاز میدان بود. هراندازه توازن قدرت متعادل‌تر شود این سیاست بجانب موازنه مثبت‌گرایش پیدا می‌کند. اما همواره سلطه اصلی تعیین‌کننده جهت اساسی است.

ب: سیاست موازنه مثبت: طراحان این نظر برآن بودند که حفظ استقلال ایران منوط‌بدان است که همسایه شمالی نیز از همان امتیازات همسایه جنوبی برخوردار باشد. معلوم نیست این گروه مسلح به "روش‌تحلیل علمی" چطور در نمی‌یابند که سلطه برقرار نمی‌شود مگر علیه استقلال و دائمی نمی‌شود مگر به کمک حل تناقض‌های قطبهای جهانی قدرت آنهم از راه تسلیم‌امتیازها. باری اگر قرار شود که منابع ثروت شمال کشور راهمسایه شمالی و منابع جنوب کشور را همسایه جنوبی مورد بهره‌برداری قرار دهند. بار استعمار جز بدوش طبقه کارگر و دیگر طبقات محروم جامعه ایرانی بردوش چه‌کسانی خواهد افتاد؟

سلطه پویایی‌نابرابری است. اگر یک قطب‌جاذبه به‌انضمام قطب جاذبه دیگر قدرت جذب بیشتری پیدا کند، طبیعی است که بیشتر و کاملتر می‌تواند شیره جان خلق محروم ایران را بگیرد و هستی او را به‌غارت ببرد. غرب سلطه‌گر چنانکه اقتضای اوست هر روز امتیاز تازه‌ای می‌خواست و می‌گرفت. حال اگر همین امتیازها را برای حفظ موازنه به دولت روسیه نیز می‌دادیم از ایران بعنوان یک کشور چه می‌ماند؟

این دو نظریه (سیاست یکطرفه مثبت و سیاست موازنه مثبت) جز از جانب گروه‌های مسلط داخلی از جانب چه‌کس دیگری می‌تواند طرح گردد؟

تقسیم گروه‌های مسلط داخلی به طرفداران شوروی و طرفداران انگلستان امر تازه‌ای نبود. از دوره قاجار که این دولتها شروع به تجاوز کردند ارباب سلطه داخلی به دو گروه مشخص انگلوفیل و روسوفیل تقسیم شدند و باهم در واگذاری امتیاز بهره‌برداری منابع. ثروت ملی به این دو همسایه به رقابت پرداختند. و روزی نبود که امتیازی به این یا آن داده نشود. بنابراین از لحاظ تاریخی با توجه به تحولاتی که از اوائل قاجار به بعد در ترکیب سازمان اداری کشور و نیز وضعیت حقوقی زمین در ایران رخ داد این دو دسته را باید اعقاب همان دو دسته انگلوفیل و روسوفیل شمرد.

ج ـ سیاست موازنه منفی ـ سیاست‌نهضت‌ملی‌ایران:

این سیاست وجهی از وجوه سیاست عمومی نهضت ملی ایران برای بیرون رفتن از قید سلطه بود. اساس این سیاست استقلال از هرقدرت برون‌مرزی است که بخواهد از طریق ایجاد رابطه با ارباب سلطه داخلی تحول تکاملی جامعه را متوقف سازد. این سیاست تنها بدان اکتفا نمی کند که امتیاز تازه‌ای به این یاآن قطب سلطه ندهد، بلکه برآنست که باتکیه به نیروی لایزال مردم وبا استفاده از تناقض‌های موجود بین‌المللی کشور را از قید امتیازات قدرتهای جهانی برهاند.

نباید پنداشت که سیاست موازنه منفی تمامی هدف مورد تعقیب بود. امروزه همه‌کس می‌داند که سیاست خارجی یک کشور مستقل انعکاسی است از سیاست داخلی وبعکس سیاست داخلی هرکشور تابع انعکاسی است از سیاست خارجی آن. کسی که در پی استقلال باشدودر سیاست خارجی طالب استقلال باشد نمی‌تواند بارباب سلطه داخلی تابع سلطه خارجی وابسته باشد پس ناگزیر باید در سیاست داخلی نیز در اندیشه برانداختن سلطه‌ها باشد.

> نظریه‌های سیاست یکطرفه مثبت و سیاست‌موازنه‌مثبت هردو به گروه‌های حاکمه‌ایران‌تعلق داشت. بنظرمی‌رسد که‌صرف‌ادعاکردن و عنوان "انقلابی" بخوددادن ملاک ارزیابی اجتماعی نیست وادعا قابل قضاوت نمی‌باشد، گردانندگان هردو گروه نه تنها از لحاظ وابستگی‌های طبقاتی بلکه از لحاظ مشی‌وعمل‌در خدمت سلطه‌گران بوده‌و هستند.

مبارزه با سلطه سازمان اداری همواره وجهه همت مصدق بوده است مصدق بعنوان نماینده مردم و بدون ترس از مرگ با سلطنت رضاخان که مظهر سلطه جویی خارجی بود مخالفت کرد.

بعنوان نماینده مردم تجدید اختیارات شاه، تقلیل بودجهٔ ارتش وکوتاه کردن دست آن از امور کشور را وجهه همت قرار داد وبعنوان‌نخست‌وزیر برای آنکه سازمان اداری خصلت‌ارباقی خود را از دست بدهد تصفیه آنرااز عناصر فاسد وعوامل سلطه خارجی جزو کارهای اساسی قلمدادکرد وبا استفاده از لایحهٔ اختیارات، لایحه قانونی تصفیه عمومی سازمان اداری وارتش را امضاء نمود واز بودجه ارتش کاست وبالاخره از آنجا که این اصلاحات به تنهایی کافی نبود وتاوقتی شالوده‌های اداری که براساس سلسله مراتب واختتام به یک فرد خودکامه مطلق‌العنان منجر می‌شد از میان نمی‌رفت، دست‌آوردهای نهضت ملی در خطر بود، در استعفانامه خود (استعفائی که طی آن مصدق مانند همیشه تصمیم رابه عهدهٔ ملت نهاد و مردم‌با قیام خونین ودلیرانه خود در سی‌ام تیر او را بقدرت بازگرداندند) خطاب به شاه نوشت:... در نتیجه تجربیاتی که در دولت سابق بدست آمده پیشرفت کار در این موقع حساس ایجاب میکند که پست وزارت جنگ را فدوی "شخصا" عهده‌دار شود". بدینسان برآن شد تا دست دربار را از ارتش و دست ارتش را از سرمردم کوتاه کند. از این‌رو پس‌از بعهده گرفتن وزارت دفاع ملی وبااستفاده از اختیارات، محاکم اختصاصی را یکسره از میان برد واز جمله آئین تشکیلات محاکم نظامی وآئین دادرسی ارتش را تغییر داد وحدود صلاحیت دادگاههای نظامی را بجرائم نظامیان آن هم تنها ناشی از وظائف نظامی محدود کرد. وبالاخره با استقامت وپشتکار کم‌نظیری برآن شد تا به هسته اصلی استبداد ایران که از باستان تا امروز وجود دارد حمله برد.

برای نخستین بار در تاریخ ایران ارتش از سلطنت جدا وزیر فرمان حکومت مسئول در برابر ملت قرار میگرفت. تمام دوران بعد از شهریور بیست تا ۲۸ مرداد سیاه ۱۳۳۲ دوران نبرد میان مردم محروم میهن وارباب سلطه برسرغلبه برسازمان اداری است.

اما غلبه برسازمان اداری نه خود بنفسه هدف بود ونه بدون از بین بردن مکانیسم اقتصاد متکی برهدف غلبه براداره می‌توانست دردی را دوا کند. تاوقتی بودجه دولت برتولید متکی نمی‌گردید و تا وقتی بودجه ازوابستگی بدرآمدهای گمرکی وعواید نفت مستغنی نمی‌شد ممکن نبود سلطه اداره از میان برود وجامعه آزاد ومستقل بناشود.

۴ـ سیاست بازرگانی وپولی دکتر مصدق:

الف ـ اقتصاد بدون نفت: اقتصاد متکی برمصرف بطور عمده متکی بدرآمدهای حاصل از بهره‌برداری سرمایه‌داری خارجی است. بنابراین اقتصاد بدون نفت یعنی محروم کردن مکانیسم اقتصادی متکی برمصرف از مایهٔ حیات خود، گفتیم که در کشورهای زیرسلطه سرمایه‌گذاری‌های خارجی هماهنگی اقتصادی را از بین می‌برند وباگسیختگی مفصل‌ها نظام اقتصادی رامتلاشی میکنند. پس اقتصاد بدون نفت یعنی پیوند دوباره مفاصل وبهم بافتن رشته‌های بخش‌های مختلف اقتصادی بیکدیگر و پویا ساختن آن، بطور خلاصه اقتصاد بدون نفت یعنی متلاشی کردن مکانیسم اقتصادی مصرف و تبدیل اقتصاد متکی برمصرف به اقتصاد متکی برتولید ویا بعبارت دیگر تبدیل اقتصاد وابسته به اقتصاد مستقل ومتکی بخود.

اقتصاد بدون نفت به معنای محروم‌کردن کشور از درآمد نفت نیست بلکه براین اصل است که پشتوانهٔ مصرف داخلی باید تولید ملی باشد ونه درآمد نفت

اما این سیاست نمی‌توانست پیروزمندانه اجراگردد

درصفحه ۱۰

● به یاد آن بزرگ‌مرد

بزرگداشت

سخن بی‌پرده باید گفت
وقت‌رازپوشی نیست
اگر دشمن‌زبیم‌نام تو برخویش‌میلرزید
و میکوشید تا گرد فراموشی
بپاشد روی نام تو،
دلم میگیرد از این همنبردان‌و
زهمراهان
که از خاطر ترا بردند
ندانم من
زروی سهو
یازعمد
ترا و رادمردی تو را بردند از خاطر
ترا شیر بزرگ شرق
ترا ای مظهر آزادگی، حتی
به نامی یاد ننمودند
و قلب عاشقانت را
به یادی شاد ننمودند

* * *

اگر او را همان طاغوت
به زندان برد
ابرمرد وطن‌گر عاقبت دربند زندان
مرد
چرا باسوره الحمد
روانش را به جنت شاد ننمودند
و نامش را
پس از آزادی‌مردم
چرا آزاد ننمودند

* * *

دریغی نیست
تو یادت‌همچو خورشید فروزان
جاودان ماند
و نامت‌را
هزاران سال دیگر نیز
هر آزاده‌ای باشوق
میخواند
و میداند
که در روز مصیبت
همچو کوهی استوار
ازپا نیفتادی
و در سیل حوادث
سرگردان چون کوه استادی

* * *

ولی آزرده‌دارم
واینک سر
زحسرت‌درگریبان برده‌دارم‌من
ولی‌اندوه من دیری نمیپاید
و ای محبوب من
آنروز میاید
که این مردم
بدانسانی که تو میخواستی
دلشادگردند
و از هر بند
به هر نامی که باشد
عاقبت آزاد میگردند

* * *

نمیدانی که بعد از تو
چه بر مارفت
و چه گلهای سرخی
بهتر از گل
هزاران‌گل
به روز تیربارانها
به روی‌خاک افتادند
چه تختی‌ها
پس از آنگونه سختی‌ها
به مردی‌جان سپردند و به پیش خصم
جوانمردانه استادند

* * *

تو بودی اوستاد مردی‌ورادی
تو درس رادمردی را
به مردان یاد میدادی
و ما پویندگان راه‌تو
تا روز پیروزی
و بهروزی
به جان راه تو را پیوسته میپوئیم
و می‌گوئیم
گرامی‌باد نام تو
و نامی باد
نام تو

حمید مصدق

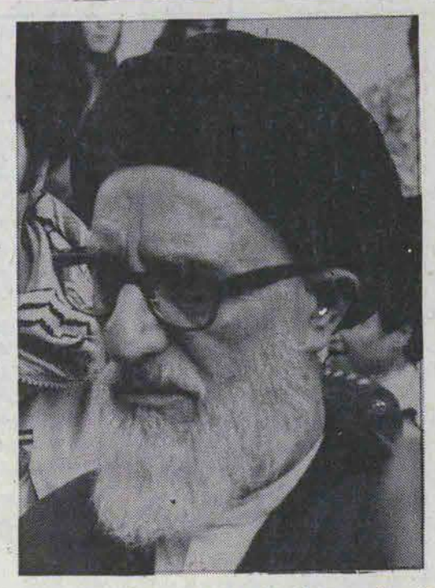

آنچه که در زیر از نظر گرامیتان میگذرد .سخنرانی مجاهد نستوه آیت‌الله طالقانی است که در احمدآباد برمزار دکتر مصدق در چهاردهم اسفند سال ۵۷ ایراد شده‌است.

●

برادران، خواهران، فرزندان گرامی، امروز روز خاطره‌انگیزی است برای ملت‌ما، همه در پیرامون تربت شخصیتی مبارز وتاریخی جمع شده‌ایم. نام مرحوم دکتر محمد مصدق برای همه ملت ایران وبرای تاریخ‌ماونهضت ما خاطره‌انگیز است. نام دکتر مصدق همان اندازه که برای هشیاری بیداری نهضت، مقاومت، قدرت ملی ، خاطره‌انگیز است. بهمان اندازه برای دشمنان ما، دشمنان داخلی و خارجی ،استعمار خارجی ، وعوامل استعمار داخلی وحشت‌آور و نگرانی‌آور است . دکتر مصدق۱۲ سال پیش درحال تبعید درمیان این قلعه و بیابان چشم ازجهان فروبست ولی قبراو، مزار او، نام‌او ،همه‌اینها برای دشمنان ملت وحشت‌انگیز بود. چه سالهائی که گذشت ومردم ما، ملت باوفای ما، ملت هوشیار ما برای زیارت قبر او، برای زنده کردن نام ونهضت او بسوی مزار او می آمدند و پلیس و مامورهای دژخیم اززیارت کردن وفاتحه خواندن بالای قبر او وحشت داشتند و همه راهها را برروی ما وهمه ملت ما دراین گوشه‌بیابان می‌بستند. چرا؟ مگر چه بود دکتر مصدق ؟! دکتر مصدق خفته‌ی درخاک چشم از جهان دوخته، چه وحشتی ازاو داشتند. دکتر مصدق مجموعه‌ایست، نام او، راه وروش او از مبارزه بیش‌از نیم قرن ملت ایران، دکتر مصدق در پی نهضت‌های پیش از خود وادامه‌ی نهضت‌های پس‌از مردم ایران علیه ظلم واستبداد واستعمار واستبداد، این نام واین مزار همیشه مورد توجه مردم ایران و دنیای آزاد و آزادیخواه بوده است وخواهد بود. امروز که مادراطراف مزار او جمع شده‌ایم پیش از اجتماع‌ظاهری مابايد مرکز اجتماع فکری اندیشه‌ی انقلابی ملت‌ما باشد ما تاچندی قبل چنین روزی‌را باور نمی‌کردیم. که همه ما ازاطراف واکناف درچنین مکانی باهم جمع بشویم وراه مصدق وراه روش مصدق را باز زنده‌تر کنیم. دکترمصدق مجموعه‌ایست از مسلسله‌ی حوادث وموجهای قبل از خود وبعد از خود. ما و شخص مخاص شما، با این وضع وحال مزاحم که اینجا نشسته‌ام، اگر هرچه‌بگویم و هرچه بیادم هست باهمه ضعف حافظه کافی نیست .

شایداگر همه‌سکوت‌کنید و در اندیشه فروبروید و تذکرات گذشته را بیاد آرید این سکوت بیش از هزار زبان گویا باشد وگذشته و وضع کنونی وآینده ما را تعیین کند . آنچه من میتوانم در این مکان و در این شرایط بشما ملت عزیز شرافتمند ایران‌بگویم فقط تذکرهائی است یادآورهائی است که شاید این تذکرات‌هرچه‌بیشتر ،نافع‌ترباشد .تذکرات شکست‌ها و پیروزی‌ها ، تذکرات راه‌های مستقیم و منحرف ، تذکرات علل شکست‌ها و پیروزی‌های ملت ایران که مانند امواج دریا ، گاه طوفانی میشد و گاه آرام ولی در عمق مواج و متحرک بود . دکتر مصدق چرا پیروز شد؟ دکتر مصدق چرا به‌حسب ظاهر نمواقع شکست خورد ؟دکتر مصدق‌یعنی نهضت‌ملی و دینی‌ایران. چرا پیروز شد و چرا به شکست منجر شد . چرااین موج برخاست و دومرتبه آرام گرفت . آیه‌یی در آغاز سخنم بیان کردم با همه‌ی فشردگی وکوتاهی و اعجازآمیزی بیان علل شکست‌ها و پیروزیهای ملت‌ها و مردم و امم است . تغییر و تحول شکست و پیروزی ، عزت و ذلت و انهدام و سازندگی هم مربوط به چیست ؟ به روحیت و اخلاق‌وروش هاو منش های ملت هاست .دو اراده‌ای است. اراده‌ی‌انسان اراده‌ی خدا و سنن جاریه الهیٰ . تغییر با اراده انسان در خود انسان . تغییر نفسیت . اخلاق روحیات ، حیله،اگر بهر جهتی تغییر کرد .

سنن الهی هم ان ملت ، آن امت را در همان جهت تغییر می دهد تغییر از عزت به ذلت ، تغییر از ذلتبه عزت، تغییر از استقلال و سربلندی ، تغییر بسوی خفت و سرشکستگی . تغییر در جهت مذلت . تغییر ضعف . همه‌اینها از زبان قرآن مربوط میشود به تغییر انسان ها.

چرا امروز ما عزت و بهروزی خود را جشن می‌گیریم. برای اینکه فرد فرد ما گروه هی ما تغییر کرده‌اند، ازان وابستگی ها ، خودخواهی هاخودپرستی‌هدربرابر استبداد قهار و استعماری که در تمام شئون زندگی ما در اقتصادیا

> * عوامل استعمار واستبداد واسرائیل با همه وسایل نظامی و غیرنظامی در کمین نشسته‌اند ، هشیار باشید این تفرقه‌افکنی‌ها ، این موضع‌گیریها ، این شعارهای بیجا را کنار بگذارید . همانطور که در انهدام سلطنت پهلوی کوشیدید ، در سازندگی بکوشید . به اندازه کوهها بارمشکلات سیاسی واجتماعی واقتصادی درپیش داریم . امیدواریم که بتوانیم این مسئولیت عظیم تاریخی را نه درباره خودمان ، بلکه برای سرنوشت دنیایی که در زیرسلطه است ما بتوانیم در آنها هم موثر باشیم .

در اجتماع ما در فرهنگ ما هر اطراف مرسوخ کرده بود، یک مرتبه هشیاری ، بیداری، قاطبیت رهبری همه را بیدار کرد . این بیداری ، این هشیاری وقتی به اوج کمال خود رسید همه قدرت هایی که علیه ما بودند ، قدرت هائی کهبا همه قوا در سرکوب مامیکوشیدند ،اعم از قدرت قهار خارجی و داخلی شکست خورد و ما پیروز شدیم .

تغییر کردیم سنن الهی هم بیاری ما آمد .درگذشته هم همینطور بود . زندگی گذشته حیات اجتماعی پستی‌بلندی‌ها، عزت و ذلت ها ، پراکندگی ها ، اجتماعات ، نهضت ها،همه مربوط به هم بود و باید ماهرچه زودتر هشیاری و آگاهی خودمان ها و تغییر نفسیات خودمان را توجیه کنیم ، بشناسیم .

شخص دکتر مصدق چه بود ، فرد دکتر مصدق‌مردی بود تحصیل کرده ولی در زندگی اشرافی در دربار با پیرامون دربار تغییر کرد و تحول پیدا کردو مرد ملت شد. مرد اجتماع شد،مرد نهضت شد همانطوری که قرآن‌درباره‌ی موسی بیان میکند و میگوید :

یاموسی ترا درسنت کردم، خواستم که یکروزی بدرد من بخوری، براه من و مشیت من.

دکتر مصدق مثل بسیاری از رهبران اجتماع در درون طبقه‌ی اشراف بود. پوچی آنها را از نزدیک می‌دید. ساخت وسازهای دربارها را از نزدیک مشاهده می‌کرد و همه‌اینها را دید. او گفت ، آن مقبولیتی که مردم از چنین قدرتها دارند در نظر او کاهش یافت و از بین رفت و پوچی‌قدرت های ظاهری را همانطوریکه موسی در درون دربار فرعون، این مرد خودخواه، مغرور، ضعیفی که ادعای خدایی می‌کرد وملتی را به‌اسارت و بردگی کشیده بود. اوهم از نزدیک‌دید وشناخت و شناخت. او توسعه پیدا کرد، انقلابی شد،بدرد مردم رسید واز نزدیک دید که مردم مقهور وذلیل، چگونه مردمی هستند، مردمی که جز هوس وهوی و جز خود خواهی اطراف خود را نمی‌بینند. مرحوم دکتر مصدق سر ابتدای کودتای رضاخانی که باهمکاری استعمار قوی‌انگلستان از همان ده «آق‌بابا» نزدیک قزوین با همان لباس سربازی‌که می‌گویند جرئت نمی‌کرد در مقابل کنسول انگلیس صحبت کند. ولی او را پیدا کردند دیدند بدردشان میخورد، دیدند برنامه‌شان را خوب اجرا می‌کند. دیدند انسانی است، فردی است که در نهضت مرحوم میرزا کوچک‌خان خوب‌توانست بوسله او وباپشتیبانی استعمار شکست بخورد. مردی است دارای روح نظامی ودر عین‌حال طماع وخودپرست. بسیار خوب پیدا کردند بوسیله او کودتا کنند. چرا کودتا کنند. رضاخان برای چه کودتا کرد؟

دکتر مصدق رفیق مرحوم مدرس خوب فهمید که این کودتا عاقبتش برای این ملت فاجعه‌ای خواهد بود آن‌کس که استعمار انگلستان در بین همه‌ی مردم کشور انتخاب کرده برای چه وچه برنامه‌یی دارد؟ برای اینکه تمام قدرتهای ملی و دینی را بکوبد . تمام عشایر را سرکوب کند و همه جناحها و گروههائی که درك ودردی دارندآنها را بکشد. یاخانه‌نشین کند، راه را برای چپاول و

غارت انگلستان بازکند این برنامه آنهابود آنروز چه‌مردمی بودند که عاقبت چنین حکومت و سلطنتی را ارزیابی کند؟ عده‌ای معدود و اکثریتی متوجه نبودند و بعدها به‌عنوان‌امنیت ولیات کشور بعنوان سرکوبی اشرار ازاوحمایت می‌کردند و عده‌ای می‌فهمیدند ولی جرئت مقاومت نداشتند. در آن دوره‌ای که دوقدرت بزرك روس وانگلیس ، هم در کشور ما راه‌نفوذ و راه پایگاهها و استفاده هارا می‌جستند در هیات حاکمه عده‌ای طرفدار روس بودند و عده‌ای طرفدار انگلیس در این بین که حتی ملحوظ نمی‌شد و آن چهره‌ای که به‌چشم نمی‌آمد مردم ایران بود. دکتر مصدق باهمکاری مرحوم مدرس این راه را باز کرد و این چهره را نشان داد که نه‌روس و نه‌انگلیس بلکه ملت، این ملت است که باید سرنوشتش را بدست بگیرد و راهش را بیابد و پیش برود . مدرس در تبعیدگاه مرد و کشته شد. چه خاطراتی من از مرحوم مدرس بیادم هست که باپدرمن روابطی داشت ونامه‌هائی که از تبعیدگاه می‌فرستاد بوسیله کاغذ سیگار که آنوقت معمول بود، از وضع خودش شکایت میکرد و درد دلهایش و راه و روشش را به‌بعضی از علما و مراجع دینی می‌فرستاد که من در تبعیدگاه هستم و می‌میرم ولی این راه را ادامه‌ می‌دهم. دکتر مصدق و مرحوم مدرس دنبال چه‌موجی و چه تزی بودند؟

سالها ملت ایران وملل اسلامی و خاورمیانه خواب بودند . در این میان از همین سرزمین پاك ماو ملت‌هشیار، مانند سید جمال‌الدین قیام کرد تا ملل اسلامی و مشرق‌زمین را بیدار کند. همان وقتی که اسلام و قرآن وسیله‌بی‌هوشی وبی‌دردی شده بود، این سیدجمال‌الدین بودکه به‌عمق‌اسلام‌و قرآن آگاه بود و با او اولین‌موج شروع شد.

آیت‌الله طالقانی با اشاره به سفر هیات اعزامی جبهه آزادیبخش صحرا «پولیساریو» به ایران گفت :

مردمی که سالها با انگلیس و فرانسه جنگیدند و درمیان صحرا و در محاصره استعمار بودند ، چشم‌به‌انقلاب ایران داشتند . به مناسبتی در ملاقات من با این گروه ، نام سیدجمال‌الدین به میان آمد . گفتم : می شناسید گفتند : بله . ولی گفت سید جمال افغانی است ! گفتم : اشتباه است ، سید جمال‌الدین از ایران بود ، خانه او در شهرش اسدآباد همدان باقی است و مردم ایران او رامی شناسند . تعجب کرد گفت : پس همه نهضت های قدیم از ایران شما شروع شد گفتم: بله به‌همان جهت هم دشمنان ما بسیار نسبت بما کینه‌توز هستند .

آیت‌الله‌سپس نهضت تنباکو را پیش کشید و گفت: یك مرد عالم هشیاری در گوشه‌ای از اراك تمام جریانهای آنروز ملت ایران‌را زیرنظر گرفت و با وجود آنهمه دوری روابط ، وقتی قرارداد «رژی»در دربار ناصرالدین‌شاه امضاء کرد همه خواب بودند ، ولی اوفهمید دنبال این قراردادها چه‌امارتها بود، چه فریبها بود چه‌ذلتها بود با سه کلمه که امروز استعمال تنباکو در حکم معارضه با امام زمان‌است. تمام ملت ازجابلندشد ، زن‌ومرد ایرانی علیه این قرارداد قیام کردند ، قلیانها را شکستند . وقتی زنان ناصرالدینشاه ازبردن قلیان برای شاه خودداری کردند ناصرالدینشاه به‌آنها گفت : شما زن من هستید شما چرا بخاطرحرف‌یك شیخ‌قلیان را تحریم کردید ؟ گفتند : ما زن تو هستیم ولی بحکم همان شیخ‌برتو حلال شدیم و اکنون او حرام کرد،ماهم بتو قلیان، نخواهیم داد . این نهضتی بود که در عمق خانه‌ها در دهات و درگوشه و کنار دربار ناصرالدین شاه‌رابا همان تظاهرات دینی اسلامی‌اش متزلزل کرد .

برادرها ! فرزندان! نهضت های ایران را با هشیاری ارزیابی کنید ، تعصب یك جهت‌بینی ، یك بعدبینی همیشه مارا بیچاره کرده است . نهضت مشروطیت ، از چه بود ؟ باهمه مخالفت ها و با همه اینکه یك عده از قشریون از نام مشروطیت وحشت داشتند ، غیر از علمای بزرك که در نجف و ایران بودند چرا شکست خورد ؟ در میان آن خون هایی که ریخته شد و آن فداکاریها سروکله‌ی رضا خان مستبد بیرون آمد . برای اینکه یك‌عده فرصت طلب ، یك عده فراماسیون، یك عده غربزده خود خواه، مشروطیت را خدشه‌دار کردند و مشروطیت که در انتخاب دولت ونماینده سرنوشتشان باید حق ملت باشد، به‌آلت و وسیله‌ای برای قدرتهای استبداد و استعمار داخل و خارجی شد. ساکت ماندیم و در مقابل ظلم و استبداد رضاخانی مردم زهانشان بسته بود. خلقهای ایران درحرکت بود ومنتظر فرصت قاشهریور ۲۰ پیش آمد. ملت هشیار شد . آنکه در مقابل ملت شمشیری بود برسر همه، در مقابل اجنبی ذلیل وزبون بود، چقدر بدبخت بود.بخوبی یادم هست همانقدر که حاکم انگلستان اولین حمله، را متوجه رضاخان کرد،بیچاره خودش را باخت .

وبهمین دلیل هرشب، وروزدر کاخ‌سعدآباد در هرگوشه‌ای از ترس بخود می‌لرزید ، چندبار فرار کرد ، از بین رامبرش گرداندند مثل پسر خلفش می‌خواست صندوق جواهرات باخودش ببرد که مثل یك بچه گربه‌ی بیچاره پشت گردنش‌را گرفتند و بردند به‌جزیره موریس!

قازه مرد حسابی نا‌حسابی ، توشاه بودی که می‌بایستی در مقابل اجنبی ایستادگی کنی، بفرض که کشته می‌شدی، چرا دررفتی ؟!! آنهم باآن زبونی، وبدبختی، بعدهم شدی رضا شاه کبیر! اگر درنمی‌رفت پس چه می‌شد. همانطور که‌پسرش هم دررفت. اگر ملت باتوبود چرا فرار کردی؟ اگر خطراجنبی بود، توباید با ملت جلوی اجنبی می‌ایستادی، پس چرا تو دررفتی ؟ وقتی ملت فهمید رضاشاه کی‌بود، حرکت شروع شد. جنك‌بین‌الملل پیش آمد .

در این بین مردم دریافته بودند که باید نجات پیدا کنند، شخصیت دکتر مصدق مانند. یك پزشك ماهرانگشت روی نقطه‌ی درد گذاشت و گفت ما باید در دنیای شرق‌وغرب بی‌طرف باشیم،تزعدم تعهد را ابراز کرد. همان‌تزی که‌مرحوم ناصر، نهرو، سوکارنو همه دنبال کردند او گفت بدبختی ما همین انبارهای نفت ماست. ما نفت نمی‌خواهیم، گرسنه‌می‌مانیم ولی آزادی واستقلال می‌خواهیم نهضت اوج گرفت. چه شدکه اوج گرفت ؟ در اینجا حضرت آیت‌الله طالقانی با ذکر آیه‌ای از کلام‌الله مجید ، گفت: وقتی که‌وحدت نظر بود، همه نیروهای ملی و دینی در یك مسیر حرکت کردند . مراجع دینی مانند آیت‌الله خوانساری ، آیت‌الله کاشانی ، فدائیان اسلام، باهم شروع کردند و ملت

را به حرکت درآوردند. هرکدام براه خود و فدائیان‌اسلام جوان پرشور ومومن آنها راه را باز می کردند ، موانع برطرف شد وانتخابات آزاد شروع گردید، صنعت نفت در مجلس ملی شد. فتوای مراجع وعلما برای انتخابات و پشتیبانی ازدولت ملی در تمام دهات وروستاها و در میان کارگران یک شعار شد،یکحرکت ویک هدف بود. بعد چه شد وازکجاضربه خورد؟ ضربه از درون خودمان‌خوردیم. این‌یکتذکراست بیان واقعیات است تاموقع کنونی‌خودمان رادرك کنیم.

برگشت میکنم به روحیات و نفسیات آن سال‌همانطوری که انواع میکربها در پیرامون انسان موجود است ولی از وقتی که بدن علیل شد، جراحتی پیش آمد، از همانجا بیماری نفوذ پیدا می کند ودر روحیات واخلاق انسان ها هم مسئله همینطور است عوامل استعمار واستبداد داخلی

جاسوسها اطراف نیرو ها شروع به بررسی کردند ، نقطه ضعفها راپیدا کردندو بفدائیان اسلام گفتند که شما بودید که این نهضت را پیش بردید، فدائیان می گفتند ما حکومت اسلامی می خواهیم. آنها به فدائیان اسلام می گفتند که دکتر مصدق بی‌دین است و به دین توجه ندارد و نمی خواهد خواستهای شما را برآورده کند. به دکتر مصدق می گفتند که فدائیان اسلام جوانهای پرشور و تروریست هستند، از آنها باید بپرهیزید. من که خودم میخواستم بین اینها تفاهم ایجاد کنم دیدم نمی شود. آمروز صحبت می کردم، فردا می آمدم، می دیدم چهره ها عوض شده ،باز خصومت ،باز موضع‌گیری.

مرحوم‌دکتر مصدق می گفت: نه من مرد مدعی‌حکومت اسلامی هستم و نمی‌خواهم همیشه حاکم و نخست وزیر شما باشم. مجال بدهید بگذارید، من قضیه‌ی نفت را حل کنم. این جناح را جدا کردند . آمدند دو باره سراغ‌مرحوم آیت‌الله کاشانی باانواع نفسیات که این نهضت مال توست، دکتر مصدق چکاره است؟ اورانیز از دکتر مصدق جدا کردند یادم هست روزی که گفتگو بود در بین مردم که مرحوم آیت‌الله کاشانی حمایت از «زاهدی» می‌کند و توطئه‌ای در کار است. پنهانی رفتم منزل آیشان. او دراتاقش تنها بود، بریده‌ای از خبرنامه‌ای در دست داشت، بعنوان

> * دکتر مصدق گفت : ما باید در دنیای شرق وغرب بی‌طرف باشیم تز عدم تعهد را ابراز کرد . همان تزی که مرحوم ناصر، نهرو، سوکارنو همه دنبال‌کردند او گفت بدبختی ما همین انبارهای نفت ماست . ما نفت نمی‌خواهیم گرسنه می‌مانیم .ولی آزادی واستقلال می‌خواهیم .

تعارف جلوی من گرفت گفتم حضرت آیت‌الله دارند زیرپایت خریزه می‌گذارند، مواظب باش! گفت: اینطور نیست من حواسم جمع است، گفتم من شمارا مرد مبارزی می‌شناسم، شما مزایا و سوابق خوبی دارید متوجه وهشیار باشید که تفرقه ایجاد نشود گفت: خاطرتون جمع باشد. با همین‌مسایل جزئی وکثرتها پناه برخدا از غرور از هوای نفس،همانطوری که معتقدیم که شیطانی که قرآن توصیف می‌کند. از نقطه ضعف درونی‌انسان استفاده می‌کند. یکی نقطه ضعفش مال دوستی است، از همین‌جا استفاده می‌کند، یکی شهوت‌دارد، یکی جاه‌طلب است. همانطور که شیطانهایی که مظهر شیاطین درونی هستند، جاسوسها وکارکشته‌ها، درون گروهها و افراد میگردند و میگویند نهضت مال‌توست ،تو همه‌کاره‌ای آنها را بادش می‌کنند ومقابل هم قرار می‌دهند. اینها همه تذکار است.

کاشانی راهم از مصدق جدا کردند آن چند نفری‌هم‌که دوروبر دکتر بودند آنها هم در گوششان گفتند، این دکتر پیرمرد است، عقلش کم شده. تو باید جای او را بگیری، باد به‌آستین او کردند، او را از یکطرف بردند. اما دکتر مصدقی که بایک حرکتش، بایک فرمانش مردم اجابت‌میکردند، وقتی از درون، این نیروها متلاشی شد بایک ضربه‌ی ۲۸ مرداد چنان فاجعه‌ای برای ملت ایران پیش آوردند، یک‌عده لاتوتلوت، یک عده بدکاره‌ها براه افتادند ودر مقابل چند دینار اساسش را از بین بردند، خانه‌نشین کردند و به محاکمه‌اش کشاندند و به زندانش افکندند بهاین هم اکتفانکردند وبعد اززندان سالها در این قلعه زندانی بود. یادم هست‌وقتی درزندان بودم احوال ایشان را می‌پرسیدم، می‌آمدند،میگفتند، دکتر تنهاست و خانواده‌اش همیشه فرصت نداشتند وهمیشه کنارش نبودند. گفته بود، یک کاری بکنید که مراهم بیاورند پیش شما که با شماها باشم ولی خودش را حفظ کرد و هدفش را حفظ کرد.

برادران! فرزندان! چقدر انسان باید تجربه بکند ؟کافی نیست؟ تجربه‌های گذشته کافی نیست؟ یک مقداری در خود بینی‌ها، گروه بینی‌ها، مردم بین باشیم. خدا بین بشویم . خودمان را فراموش کنیم. آینده را بنگریم.ببینیم چقدردشمنان در کمین ما هستند. نهضت دکتر مصدق دنیای خاورمیانه را تکان داد، دنبالش مصر انقلاب شد. الجزایر انقلاب شدولی ما محکوم شدیم. ما متلاشی شدیم، باز غارتگران بین‌المللی بعد از ۲۸ مرداد آمدند، کشتند و بردند وخوردند جوانهای ما را بی‌دریی در مقابل مسلسلها قرار دادند. عده‌ای اوباش ودزد وجانی وپست را برحیات وزندگی ما مسلط کردند. درمصر ودر مکه، نمایندگان الجزایر می‌آمدند ومی‌گفتند: ما دنبال نهضت شما حرکت کردیم، شما چرا بهاین روز افتادید. من می‌ماندم که چی بگویم این تاریخ نهضت‌های گذشته ماست. لین تاریخ دکتر مصدق ماست. گذشت ولی‌ملتما را اگر بهظاهر زبانش را بریده بودند ولی به هزار زبان سخن گویا بود. پس از شکست حکومت دکتر مصدق، نهضت

مقاومت ملی تشکیل شد، برای اینکه چراغ مبارزه خاموش نشود، از عده‌ای فرزانگان شخصیت‌های ملی، دینی رهبری را بعهده گرفتند این نهضت ادامه پیدا کرد. چه‌بود، این نهضت از کجا شروع شد؟ از شخصیت‌های سیاسی هشیار وبیدار، شخصیت‌هائی که آگاه به سیاست‌ها و شیطنت‌ها بودند با پشتیبانی شخصیت‌های اسلامی، مذهبی. آیا می‌شود اینهارا نادیده گرفت. از نهضت سید جمال‌الدین، تنباکو تا این‌زمان.

فرزندان، من نمی‌خواهم ، مبارزه گروههای مختلف را نادیده بگیرم . شما که فرزندان من هستید .من‌دلم برای همه می‌تپد . در زندان از هر گروه که می‌شنیدم،خبر می‌دادند که مقایل‌تیر گذاشته‌اند ، مثل اینکه به قلب من‌تیر می‌زدند ، ولی آیا می شود ـ شرایط کشور ، اخلاق مردم روحیه هاشان وایمانشان را نادیده گرفت ؟

> * دکتر مصدق مجموعه‌ایست ، نام او، راه وروش او از مبارزه بیش از نیم‌قرن ملت ایران ، دکتر مصدق در پی‌نهضت‌های پیش از خود وادامه‌ی نهضت های پس از وفاتش حلقه‌ای و واسطه‌ای بود برای ادامه‌ی نهضت مردم‌ایران علیه ظلم واستبدادواستعمار.

این کارگران ، این کشاورزان و این توده های مردم که شعارشان یکی است ، از کجا جوشیده،از آن عمق‌ایمانی و اسلامی عرب فقط ناقل اسلام بود،این ایران بود که‌اسلام را شناساند ، همه دنیا این اهمیت و موقعیت و شخصیت مردم ایران را می شناسند هرجا فلسفه‌ای هست، عرفانی هست ، علمی هست در دنیای شرق و غرب معترفند که‌پایه‌ی اصلی‌اش از ایران بوده است .

بقول« جبران خلیل‌جبران» مصری علی «ع» این شخصیت بزرگ این نمونه عالی انسانی ، در زمان خودش شناخته نشد تا مردم هوشمندی از ایرانیان و فرسیان برخاسته ، میز می دادند علی را شناختند ، منطق علی را فهمیدندو علی را تشخیص دادند .

این سابقه ما ایرانی هاست ، در بین طوفان های‌دنیا سربلند برخاستیم و هیچوقت برای همیشه تن بـه ذلت و استعمارگری ندادیم . اگر بدنمان را به بردگی کشیدند، فکر ها و قلب های ما به بردگی کشیده نشد .

اکنون ما ملت ایران قیام کردیم بعد از ۱۵ خرداد، یک شخصیت علمی ، یک شخصیت دینی ، یک مرجع‌مصمم و قطع فریادش علیه رژیم بلند شد ـ اما وقتی که اکثریت

مردم ما و رهبر های ما جرئت نمی‌کردند ،انگشت روی درد بگذارند ، که شاهنشاهی درد بیدرمانی است ، این‌مرد بلند شد . گفت : این رژیم قانون اساسی نمی‌شناسد همانجائی‌که درد همه‌ی مردم بوده ،قانون مشروطیت آلت دست رژیم استبداد سلطنت است،بقول‌دوستم آقای بازرگان:اعلیحضرتا! مشروطیت وقانون سازگار نیست . آن خودش راه اعلاء می داند.مردم حرکت‌کردند،جان دادند ۱۵خردادپیش‌آمدولی ملت ایران به موضع دردانگشت گذاشته‌بود ،دیگرساکت ننشست شرایط تغییر کرد ، خفقان زیاد شد ، کشتارزیاد شد . گروه های مسلح‌به میدان آمدند ، وظایفشان راانجام دادند . امروز یك‌مرحله بزرك تاریخی‌راپشت‌سر گذاشتیم، مراحل دیگری در پیش داریم ، دستگاه استبدادی‌وسلطنت منهدم‌شد ولی باز تجربه های سابق را باید درنظربگیریم، در زمان‌دکتر مصدق ، متاسفانه ، یك قسمت هم گروههای راست‌وچپ ، هردوی اینها در مقابل نهضت ایستادگی کردند . چپ نماها یاچپ‌راست‌ها و یا راست‌نماها . همانوقت که ملت ایران فریاد میزد ، سرنوشت خودمان راخودمان باید تعیین کنیم ، نفت باید برروی استعماربسته شود که این پایگاه استعمار است . دیدید که چه‌شعارها پیش آمد شرق و غرب ، نه روسیه از مصدق ما حمایت کردند و نه دیگران . ما ملتی هستیم که روی پای‌خودمان می‌ایستیم ما حمایتشان را نمی خواهیم ، اما با مادشمنی کردند تحریك کردند ، توده‌ایهای نفتی درست شد من‌به آن اصلی‌هاشان جسارت نمی‌کنم . یك عده جوان هم‌آلت دست قرار گرفتند . هی‌شعار پشت شعار ،چه شعار هائی. ومصدق‌رامتهم کردند طرفدار آمریکاست متهمش کردند که اهل سازش است آیا این اتهامات‌به مصدق به این شخصیتی که در تاریخ امتحان خودش را داده می‌چسبد ؟ نفت بسته شد . برروی استعمار ولی همان کارگران‌شرکت نفت که در دوره انگلیس‌ها سربزیر بودند بلند شدند . پول نداشتیم ، هرروز بهانه‌ای تازه: ما مسکن می‌خواهیم، ماتامین می خواهیم.

آخر بگذارید یك مقداری نفس بکشیم ، در مقابل این غول استعمار بگذارید ، حواس ما جمع‌باشد ، این نفت مال شماست هرچه می‌خواهید استفاده کنید ، امانشد. همینطور اختلافها را دامن زدند تا داستان ۲۸ مرداد پیش آمد خوب شد؟ بهره بردیم؟ نباید این تاریخ برای ما تجربه باشد ؟ من وقتی به مسجد می آمدم یک مقدار شعار توده‌ای بودکه ما می‌دانستیم دروغ‌است، ولی می‌گفتند کمونیست می‌خواهد مسلط شود که یک عده‌ای‌داد واسلاما سردادند، این وسط چه شد؟ چه نتیجه‌ای گرفتیم؟ چندسال ذلت، چقدر قربانی دادن ، ما باید متنبه بشویم .

امیدوارم که همه فرزندان، برادران و عزیزان ما باحسن نظری که شاید اکثریت بمن دارند، بعنوان یک پند، یک تذکار یک پدر رنجوری‌که اواخر زندگی‌اش را می‌گذراند که‌جز خیر وصلاح ملت را نمی‌خواهد، ازاین نصایح من‌کسی دلخور نشود. من صلاح همه‌را میخواهم من هیچ کنش یامحبت خاصی به هیچ گروهی ندارم، فقط ملت را می‌خواهم. این ملت شریفه، این ملت رنجدیده مواظب باشید دربین این چپ‌گرائی وراستگرائی بازهم دچار عوامل استعمار واستبداد واسرائیل واینها نباشد باز همه‌یما کوبیده می‌شویم، مثل ۲۸ مرداد، بدتر ازآن. دندان‌های آنها تیزتر شده وبا همه دسیسه‌ها و با همه وسایل‌نظامی وغیرنظامی‌درکمین نشسته‌اند، هشیارباشید، این تفرقه‌افکنی‌ها، این موضع‌گیریها، این شعارهای بیجا را کنار بگذارید. همانطورکه در انهدام سلطنت پهلوی کوشیدید، در سازندگی بکوشید، به‌اندازه کوهها بار مشکلات سیاسی و اجتماعی و اقتصادی درپیش داریم . این دولتی که فعلا مسئولیت خطیر را در پیش گرفته ، بارها گفته‌ام، نه دولت ایده‌آل شما چپ‌گراها، راست‌گراهاست و نه ایده‌آل من. اما ایده‌آل غیر از واقعیات‌است. واینرا باید اعتراف کنید که اینها مخلصند هوا پرست نیستند. مشکلات دارند. گاهی در جلسات، در گوشه و کنار در جلساتشان شرکت می‌کنم از شنیدن مشکلاتشان وحشت‌می‌کنم،انتقادبکنیدهرچه‌دلتان‌میخواهد،درانتخابات انتصابات درکارها انتقاد کنید، ولی باید همکاری کنید بامحبت بگوشیم که این مشکلات را از پیش‌پا بردارید . رفتندوهزاران خرابی پشت سر گذاشتند ، در همین اطراف کرج ،غهائی است‌که‌الان دارد از بین می رود. وضع‌ارتش ما متلاشی شده، اینقدر شعار تلاشی ارتش ندهید، خدامی دانندکه این شعار به مصلحت نیست. ارتش باید باشد.ارتش ملی. ارتش تصفیه شده، میلیونها خرج این ارتش شده ، خرج این وسایل شده، آیا بایداین راتوی دریابریزیم.

درصفحه۱۰

جدول ۶۷

افقی:

۱ـ یکی از مهم‌ترین مسائلی که در اندیشه جناح‌های فکری گوناگون مطرح است ـ پدر شعر ایتالیا ۲ـ نماینده‌واقعی مردم شیلی که با یک کودتای امریکائی سرنگون شد ۳ـ از اقوام نزدیک ـ دسته‌ای از رستنی‌ها که فاقد گل میباشند ـ گفتگوی لال ۴ـ حرف تعجب ـ زائیده‌شده ـ تلافی‌کردن ۵ـ از پرندگان وحشی حلال‌گوشت ـ سرآشپز فرنگی ـ دوری و اختراز ۶ـ حالتی که در اثر سوءهضم و اختلال‌معده به‌انسان دست میدهد ـ باب ششم ازابواب‌بوستان سعدی ـ بازداشتن ۷ـ بتون مسلح ـ نسبت به دشمنان داریم ـ ۸ـ نوعروس هزارداماد ـ آهنگساز ایتالیائی ومصنف اپرای معروف "آیدا" ـ جاه و جلال ۹ـ هموطن آذری میگوید هست ـ صبور و شکیبا ۱۰ـ کتابی از جیمزموریه که بوسیله شیخ احمدروحی کرمانی‌از مبارزین انقلاب‌مشروطیت بفارسی ترجمه شده‌است ـ قسمتی از پا ـ درکشتی نیز بکار آید ۱۱ـ برای تقویت اعضاء و حفظ تندرستی بسیار مفید است ـ دستور کار ـ سوی و طرف ۱۲ـ فقط یک آمـ ثروت و دارائی ـ مکان همیشه‌سنگر ۱۳ـ برای مسافرت به اغلب‌کشورها لازم است ـ از بیماریهای قرن ما ۱۴ـ اسم کوچک اشتراوس آهنگسازبزرگ اطریشی ـ آرزو و چشمداشت ـ مقیاس طول روسی ۱۵ـ زیرپا مانده ـ هدف و آماج‌تیر ـ بزودی از راه میرسد ـ از جمع بستنی‌ها .

عمودی:

۱ـ شاعر شوریده‌حال دوران غزنوی که سالهای سال درزندانی بلند جای‌گرفت ـ پرنده‌ای‌وحشی شبیه‌لکلک ۲ـ طبیعی‌دان مشهور فرانسوی در قرون هیجده ونوزدهـ نظرکردن و نگریستن ـ از اصواب تعجب و شگفتی ۳ـ ول‌کرده‌شده ـ فرضیه‌ای که فقط عده معدودی موفق به درک آن شدند ـ قطعه خشکی محصور از آب ۴ـ درون و داخل ـ سمبل خست در اسکاتلند ـ دریاچه‌ای‌درترکیه ۵ـ نتیجه پیوندسواری و باری ـ اشاره بـذات باریتعالی در اصطلاح عرفا ـ درصددرجه حرارت جوش می‌آید ـ دریائی مابین فرانسه و انگلستان ۶ـ گیج و سرگردان ـ مرکز شهرستان ممسنی ۷ـ نام شمشیر حضرت‌علی بن‌ابیطالب ـ الماس درشت و گرانبها که آنرا خوب تراش‌داده‌باشند ۸ـ از توابع اصفهان ـ پلکان چوبی ـ عاقبت بایددرکشید ۹ـ ازیرندگان‌شکاری ـ فلاتی در آسیای مرکزی ـ اسم ترکی ـ سیب‌گاززده! ۱۰ـ بیکبار نوشیدن تمام مایعی که درظرف باشد ـ عاجز وناتوان ۱۱ـ آقای اسپانیولی ـ صبرت و شگفتی آمیخته به سکوت ـ ستاره کاروان‌کش ۱۲ـ مربوط ومنسوب به‌اداره ـ نیروو‌قدرت ـ پیوسته شر برپا میکند ۱۳ـ بازداشتن از کاربد ـ آزرده و رنجور ۱۴ـ مرد انگلیسی ـ خون صنعت و روح تمدن ـ از کشورهای‌اروپا که بگردن هنر و ادبیات جهان حق بزرگی دارد. ۱۵ـ مرغ‌افسانه‌ای سعادت ـ زبان باطنی شاعر است ـ غرض همان ستاره زهره است .

حل جدول شماره قبل

چهره مصدق

از صفحه ۸

دیگر آنکه مقارن طرح واجرای یک سیاست بازرگانی پولی مستقل می‌شد که از عهده امنیت تولید بتواند برآید.

ب ـ سیاست اقتصادی دولت مصدق:

"پول قدرت است" مفهوم این سخن آنست که دارنده پول آن را می‌تواند بمثابه حربه برای تحمیل اراده خود بواحدهای دیگر اقتصادی بکار برد. در روابط بین‌المللی کشورهای دارای پول قوی، می‌توانند باتوسل به قدرت پولی خود کشورهای دارای پول ضعیف راهم تحت سلطه اقتصادی وهم سیاسی خود درآورند. پول قوی می‌تواند بازرگانی خارجی وسیاست مالیاتی وپولی کشورهائی را که بدون پول نیاز دارند مهار کند وهرچهتی که خواست بدانها ببخشد. در جهان امروز پولهای کشورهای زیرسلطه متکی به پولهای کشورهای مسلط است درآمدهای خارجی پشتوانهٔ پول منتشره نیز هست. محاصره اقتصادی که یکی دیگر از سلاح‌های امپریالیستهاست برپایه سیاست پولی ریخته شده است. خلاصه اینکه اگر کشوری خواست نفت خود را ملی کند ونتوانست براثر دسایس سلطه‌گران نفت خود را در بازارهای جهانی عرضه کنند از حیث ارز خارجی در مضیقه می‌افتد که بخصوص که اقتصاد متکی برمصرف بشری که آمد نمی‌تواند کاهش صادرات نفت را تحمل کند اما وقتی ارز کم بود چاره‌ای جز کاهش واردات ویا افزایش صادرات ویا هردو نیست.

کاهش واردات موجب میشود که قیمت اجناس وارداتی بسرعت بالا رود و افزایش صادرات در گرو کاهش قیمت پول ملی در قبال پول خارجی است. اگر کالاهای صادراتی محدود باشند و بخصوص اگر صادرات مازاد مصرف داخلی باشد یعنی جوری نباشد که بتوان آنها را از حد معینی بیشتر صادر کرد پول قوی میتواند با چند خرید پیاپی تقاضای کالاهای صادراتی را بالا ببرد وعرضهٔ آن را کم و از این راه کشور را درگیر مکانیسم تورم شدید و مهار نکردنی سازد و اقتصاد آن را محکوم به ورشکستگی کند.

امپریالیسم انگلیس که بارها با استفاده از این مکانیسم کشورهایی نظیر هند را استثمار مضاعف کرده بود، علیه ایران نیز این سیاست را پیش گرفت اقتصادانان برآنند که برای کشورهایی دارای پول ضعیف راه گریزی نیست. ببینیم دولت دکتر مصدق با چه معجزه‌ای حلقه این محاصره را شکست و امپریالیستها را حیرت زده برجا گذارد.

اثر محاصره اقتصادی این شد که ارزش برابری پول ایران تنزل کرده و لیره و دلار بسرعت ترقی کردند. اگر این تنزل ارزش برابری با ترقی قیمتهای داخلی مصادف میشد کار ساخته بود و دیگر نیاز به کودتای ۲۸ مرداد نبود. اما قیمتهای داخلی نه تنها بالا نرفتند بلکه با وجود انتشار اسکناس قیمتها تا سطح قیمتهای سال ۲۵ پائین آمدند.

بنابراین تنزل ارزش برابری ریال نه تنها زیانی وارد نکرد بلکه از آنجا که مایهٔ رونق صادرات شد بسیار مفید افتاد. چرا اینطور شد، برای اینکه شرط پیروزی محاصره اقتصادی آن است که جریان صادرات و واردات بخصوص نوع کالا همان که بوده باقی بماند. اما دولت مصدق کشورهای مبدا" و مقصد صادرات وواردات را تغییر داد. تا آن زمان مبادلات ایران مانند هر کشور زیر سلطه‌دیگر با یک یا چند کشور غربی بود. تعدد کشورهای مبداء و مقصد از سوئی توجه به صادرات کالاهایی که در بازار داخلی ارزش اقتصادی نداشت (پوست و تخم خشخاش، سم گاو و...) وقراردادهای بازرگانی پایاپایی از سوی دیگر موجب شد محاصره عقیم بماند. سرمایه‌دارانی که پول خود را بصورت ارز دوو گاه سه برابر ریال بدست می‌آوردند و میتوانستند آن را در بازار برای تهیه و تولید کالاهای صادراتی که مصرف داخلی نداشتند بکار اندازند ارزهای خود را فروختند و سرمایه‌ها شروع به بازگشت به کشور کرد و مضیقهٔ ارزی را تخفیف داد.

قیمت کالاهای مصرفی ترقی نکردو تنزل کرد برای آنکه خریدها بطور عمده متوجه کالاهای مصرفی داخله نمیشدند لاجرم بجای آنکه مطابق پیش‌بینی طراحان محاصره اقتصادی قیمتها ترقی عمودی کنند و دولت را وادار به تسلیم نمایند بعلت نبودن تقاضا پایین آمدند ترکیب واردات بسود کالاهای سرمایه‌ای تغییر یافت. برای نخستین بار نه تنها موازنه صادرات و واردات بلکه مهمتر از آن موازنهٔ پرداختها برقرار شد و تولید چنان رونق گرفت که اقتصاد کشور توانست بدون بروز کمترین نشانه‌ای از تورم سیصدمیلیون تومان اسکناس منتشر شده را نیز جذب کند. بدینسان معجزه‌ای که متحمل نمیشود جامهٔ حقیقت پوشیده و دولت ملی موفق شد صادرات و واردات کشور را بالمره از وابستگی نجات دهد

سیاست دولت دکترمصدق در بارهٔ توسعه اقتصادی و اجتماعی:

دکترمصدق چه راهی را برای توسعه اقتصادی ایران برگزید؟ نخست باید توجه کرد که مصدق به راه و رسم توسعه سرمایه‌داری از آنجا که با الزامات استقلال از قید سلطه نمیخواند موافق نبود. خود او در این باره به هنگام بحث در لزوم ملی کردن شرکت سهامی برق و تلفن در جلسه ۲۴ مهر ۱۳۲۴ مجلس چنین میگوید: .... میخواستم عرض کنم که این عرایضی که عرض کردم که ما باید با تشویق اصول سرمایه‌داری را نکنیم این را باید حقیقتا" به تمام معنا رعایت کنیم".

دکتر مصدق نه در حرف بلکه در عمل نیز به این واقعیت اعتقاد داشت ازاینرو بود که با توجه به شرایط سختی که داشت، با توجه به آنکه پنجه درپنجه بزرگترین و قوی‌ترین سلطه‌گران داشت، بر آن شد که زمینهٔ اجتماعی حمله به ساختمان فئودالی جامعه ایرانی را فراهم سازد (قانون تشکیل شوراهای ده)ـ از لحاظ سرمایه‌گذاری صنعتی نه تنها نخستین بار در تاریخ ایران با استفاده از قانون اختیارات برنامه توسعه اقتصادی مستقل را تصویب و ابتکار کار را بعهده دولت ملی گذارد، بلکه درمدتی کوتاه در پی این اعتقاد که نباید اصول را تشویق کرد. هدفهای زیرین را به مورد اجرا در آورد:

۱ـ در پی بنیاد جامعه‌ای پیشرو و آزاد از قید سلطه و ستم واستثمار برای نخستین بار در طول تاریخ ایران حکومت را ملی کرد. آن را از مردم و در خدمت مجموع مردم قرار داد: "من نخست‌وزیر شاه و مجلس نیستم من نخست‌وزیر مردمم".

۲ـ علاوه بر ملی کردن حکومت، مصدق صنعت نفت را در سراسر کشور ملی کرد ۳ـ شرکت شیلات را ملی کرد ـ۴ـ بانک شاهی را ملی کرد ۵ـ جنگلهای سراسر کشور را ملی کرد ۶ـ شرکت تلفن را در سراسر کشور ملی کرد ۷ـ اتوبوسرانی تهران را ملی کرد.

هدف مصدق از مبادرت به این ملی کردن ها همان است که خود وی میگوید "ما نباید تمرکز سرمایه کنیم. یک اشخاصی را بی‌جهت متمول کنیم و یک عدم تساوی بی‌جهت در جامعه درست بکنیم. یک اشخاصی از سیری خفه شوند" بعبارت دیگر هدف مصدق این بود که مجموع اقتصاد در خدمت ملت ملتی مستقل قرار گیرد.

اینک که به اختصار سخنان و اعمال مصدق رابا ملاک الزامات استقلال از قید سلطه سنجیدیم و بقدر وسع جای این فرزند گرامی خلق را در نهضت ملی ایران معلوم کردیم بر یک نکته دیگر اشاره میکنیم و سخن را بپایان می‌بریم.

در طی این قرن دشمنان چپ و راست استقلال ایران، برای مشوب‌کردن اذهان و کاستن از قدر مصدق یک لحظه‌نیاسوده‌اند ازافراطیان‌چپ انقلابی. تا افراطیان راست همه جناحین طبقه مسلط داخلی شب‌پره‌وار میکوشندتا بقول خود و بگفته خودشان حماسهٔ مصدق را بشکنند.

مصدقی که ما میشناسیم، مصدقی که ما رهبر نهضت ملی ایران می‌دانیمش بت نبود وبلکه بت‌شکن بود. اما دشمنان استقلال ایران نه همراهی ساده‌لوحان بت‌شکن را بابت به عمد یا به اشتباه جابجا کرده‌اند.

مصدق اصالت سنج جنبش استقلال طلبانه ایران است و برای از کار انداختن این اصالت‌سنج فردی و اجتماعی که پنهان و آشکار به کنایت‌و بصراحت با ناسزا و با تعریف و ستایش نابخردانه و بی‌انصافانه دشمنان خلق میخواهند ارزش این انسان صمیم، این یاور محرومان ایران و این همسنگر انسانیت رزمنده را کم جلوه دهند.

اما مصدق با ملت و استقلال ملت پیوند جاوید بسته است و جاویدان خواهد زیست.

مصدق در بیدادگاه شاه

تا تو رفتی پشت آزادی شکست

از غمت پیروجوان خون گریه کرد — هرکسی در این جهان خون گریه کرد
آشنا بیگانه و خرد و کلان — تا شنید این داستان خون گریه کرد
دوستان تنها نه گریانند وزار — دیدگان دشمنان خون گریه کرد
هر کسی از مرد وزن برنا و پیر — مهربان نامهربان خون گریه کرد
از غمت گل چاک زد بر پیرهن — لاله همچون ارغوان خون گریه کرد
از غمت خورشید و مهتاب و سحر — نوبهاران و خزان خون گریه کرد
آفتاب و ماه و رعد و برق و موج — ابرو باد و کهکشان خون گریه کرد
آسمان در جام گلگون شفق — زارزار از دیدگان خون گریه کرد
باغ پائیزی زداغ و درد تو — با رخ چون زعفران خون گریه کرد
همچو سلمان متقی بودی و خلق — بهر سلمان زمان خون گریه کرد
از شرف از پاکی و تقوای تو — چشم تقوی ناگهان خون گریه کرد
آسمانی بودی و در سوگ تو — آسمان بیکران خون گریه کرد
بهر تو دریا خروشان شد چو رعد — موج هم بر سر زنان خون گریه کرد
تا بحق پیوست جان پاک تو — مرغ حق هق هق کنان خون گریه کرد
تا شبان مهربان در خاک خفت — گله ازمرگ شبان خون گریه کرد
تا تو رفتی باغها بی‌برگ شد — تا تورفتی باغبان خون گریه کرد
تا تو رفتی لرزه بر عالم فتاد — کوه از این بارگران خون گریه کرد
تا تو رفتی اززمین بر آسمان — هم زمین وهم آسمان خون گریه کرد
تاتورفتی پشت آزادی شکست — تاتورفتی این جهان خون گریه کرد

دکتر خسرو فرشیدورد

نظر ایادی داخلی سلطه‌گری داخلی سلطه‌گری غرب یعنی سیاست یکطرفه مثبت تقسیم منافع با سلطه‌گران غرب و شرکت ندادن روسیه شوروی.

●

نظر عاملان سیاست شوروی و تابعان سلطه‌گری اندیشه یعنی سیاست موازنه مثبت: شمال از آن روس و جنوب از آن انگلیس.

●

نظر نیروهای ضد سلطه: یعنی سیاست موازنه منفی: خلع ید غرب و روسیه هردو از تاسیسات اقتصادی و اتخاذ سیاست مستقل از این دو قطب.

ای آزادی چه زندانها برایت کشیده‌ام! و چه زندانها خواهم کشید و چه شکنجه‌ها تحمل کرده‌ام و چه شکنجه‌ها تحمل خواهم کرد. اما خود را به استبداد نخواهم فروخت، من پرورده آزادی‌ام، استادم علی است، مرد بی‌بیم و بی‌ضعف و پر صبر، و پیشوایم مصدق، مرد آزاد، مردی که هفتاد سال برای آزادی نالید.

معلم شهید دکتر علی شریعتی

روایتی از ...

از صفحه ۹

و بالاخره بایدمتخصصینی باشند که بشناسند نظام ارتش بد بوده، نه ارتش. مگر ما فراموش کرده‌ایم که نظام هوا پیمائی (پرسنل هوائی) چه خونها دادند، چه حماسه ها، سربرزانی که شبها به منزل من می آمدند، افسرانی کمی آمدند، چه گریه‌ها، چه ناله‌ها اینها برادران من هستند، اینها فرزندان ما هستند. در یک نظام سراپا فساد، بالاخره‌هرکس دامنش آلوده می شود. هیچکدام نمی توانیم خودمان را تبرئه کنیم. همه باید استغفار کنیم. یعنی برگردیم. و بخدا برگردیم، یعنی به صلاح مملکت. ملت ایران!

باور کنید این‌مملکت مال‌شماست، هنوزهم نمی‌خواهید باور کنید، این کارخانه‌ها مال شماست، این منابع طبیعی‌مال شماست؟ ولی مهلت ندهید اینها براهیفتد. این‌کارخانه هابکار بیفتند، زراعت سرو صورت پیدابکند، اینها مال شماست. این نظام وارتش مال شماست. دیگر درمقابل شما نیست. نخواهد بود، تصفیه خواهد شد. باشدت هم تصفیه خواهد شد.

اما همه که اینطور نبودند، ارتشی از حیث کیفیت‌قوی و از حیث‌کمیت فشرده، برای تعیین کردن گرد ملی شهر و روستا. که همه پاسداران انقلاب و ادامه دهندگان راه انقلاب برای ما باشند. برادران، خواهران، فرزندان، امروز شرق و غرب دنیا چشمها به شما دوخته شده‌است.

از هرسو سراغ ما می آیند، این نهضت مارا معجزه‌می دانند. چندی‌قبل‌به‌ملاقات آیت‌الله خمینی رفته بودم پرسیدند باور می کردی این چنین روزی را گفتم، والله. می گفتند معجزه است، معجزه قرن است. این اعجازی است که‌بدست شما صورتگرفته‌قدرش را بدانید ازهمه جای دنیامتوجه‌اند، ومنتظرند ماچه می کنیم. امیدواریم که بتوانیم این‌مسئولیت عظیم تاریخی را نه درباره خودمان، بلکه برای سرنوشت دنیائی که در زیر سلطه است ما بتوانیم، در آنها هم موثر باشیم.

قدر خودتان را بدانید، همبستگی‌تان را حفظ کنید ازخود بینی‌ها بیرون بیائید. امیدوارم به‌لطف خدا بتوانیم هرچه‌بیشتر این نهضت را شکوفا کنیم. ما مردنی هستیم باور کنیدمی‌میریم ولی تاریخ ما، سرنوشت ما، مسئولیت ما نسبت به‌نسل آینده، باقی میماند. مبادا کاری بکنید که مورد لعن‌ونفرت آیندگان قرار بگیرید.

*** همانوقت که ملت ایران فریاد می‌زد، سرنوشت خودمان را خودمان باید تعیین کنیم، نفت باید برروی استعمار بسته شود که این پایگاه استعمار است. دیدید که چه شعارها پیش آمد شرق وغرب، نه‌روسیه از مصدق ما حمایت کردند ونه دیگران. ما ملتی هستیم که روی پای خودمان می‌ایستیم ماحمایتشان را نمی‌خواهیم، اما با ما دشمنی کردند تحریک کردند، توده‌ایهای نفتی درست شد.**

ما بالای تربت مرحوم دکتر مصدق، زیر این آسمان مطهر سوگند یادکنیم که همه‌باهم هم‌عهدیم، سوگند یاد می‌کنیم که همه باهم، همه‌یکقدم، همه یکدل، همه یکزبان در راه نجات ملتمان بکوشیم و این نهضت را به‌ثمر برسانیم. همانطور که قرآن درباره‌ی مومنین می‌گوید، دربین خودتان بسیار رحیم، مهربان، دلسوز، در مقابل دشمن شوید، قوی، مقاوم مثل سدبایستید.

سقراط در شرایط مدینه فاضله‌اش می گوید حکام مدینه فاضله باید چنین باشند، بعدهم مثالی می‌آورد که باید بسیار نرم و مهربان باشند، بین خود، برای امت خود و در مقابل بدسگال باید پرخاشجو، قوی وبی‌باك باشند.

مرحوم دکتر مصدق در مقابل ملت مثل خاك خضوع میکرد، ولی همین پیرمرد که در مقابل مردم در مجلس، خانه‌اش خاضع بود، در مقابل این استعمار قوی انگلستان که سیطره‌اش تمام دنیا را گرفته بود، مثل شیر می‌غرید. ما هم هرفردی از کسانی‌که دارای خصلت عالی انسانی باشند وبا تربیت قرآنی، باید این چنین باشیم. بین خود مهربان، دلسوز، اما در راه عقیده باهم مخالفند دعوائی ندارد بیایند ببینند می‌توانید باهم بسازیم صحبت میکنیم، ماهم همدیگر را قانع می کنیم، تو اینطور فکر می‌کنی. من اینطور فکر می‌کنم، ولی در اصل سرنوشت آیا نباید وحدت‌نظر داشت؟

من خسته شدم، شاید شمارا هم خسته کردم ولی شما د مجالی بیشتر از این، خدا می‌داند تاچند مدت‌دیگر با این وضع مزاجیم درمیان شما باشم آنچه که یادمبود، درخاطرم بود از گذشته تاریخ‌ازروابط تاریخ سلسله‌های تاریخ، نهضت‌ها تابه‌امروز آنچه که‌خودم درمیانش بودم، آنچه که درتاریخ‌دیدمبودم، درصد سال اخیر من‌بابتذکار عرض کردم، الان رسیده‌ام بیك سرفصل تاریخی دولت جدید. این افرادی که در راس حکومت هستند امکان دارد نقایصی داشته باشید وراه شما با راه آنها نخواند اما آنها را می‌شناسید آدمهای مومن ومعتقدی هستند، درستند، اخلاص دارند، پس باید نواقص را از بین‌برد وعوامل مثبت را تشدید نکرد. یکباغبان معمولا آفت‌های درخت را از بین می‌برد ولی درخت را حفظ می‌کند من یقین دارم بااینکه شما علی را خیلی دوست دارید اگر بیاید الان حکومت شمارا قبول کند، همین مخالفتها پیش خواهد آمد. فرشته را از آسمان بیاورید همین است سرنوشت‌های کل وتاریخی را فدای مسایل جزیی و خصوصیات اخلاقی خودمان نکنیم‌خداوندیازهم مارابارای خواهد کرد و این بارهای مسئولیت را از دوش‌برخواهیم داشت. هوای بدی برای من نیست. چهره‌های درخشانی مقابل کنار قبر یک تاریخی هم نشسته‌اند، من می‌خواهم حرف بزنم از یکطرف می‌بینم خسته‌شدم. از همهٔ شما می‌خواهم، خداوند همهٔ شمارا حفظ کند. خداوند تاییدتان کند. خداوند همهٔ ما را اصلاح کند. خداوند همهٔ ما را بیدار کند. خداوند همهٔ ما را اصلاح کند. تفرقه و اختلافات را از بین ما می‌برد و همهٔ اختلافات باحسن تفاهم، با اخلاص و با نظر پاك بتوانیم برطرف کنیم، همهٔ شما باز هم تکرار میکنیم، فرزندان عزیز من هستید مثل فرزندان خودم، هیچ‌فرقی نمی‌کند. فرزندان من هم گوناگون هستند ولی پاره‌ی تنم هستند، باآنها همین رفتار را دارم که باشماها دارم، بعضی‌هاشان از یك جهت ویکطرف ویك‌فکر خاصی دارند، ولی من سعی می‌کنم، آنهارا از اشتباه بیرون بیاورم. من اشتباه می‌کنم، آنهامرا از اشتباه بیرون‌بیاورند، شما می‌توانید یك خانواده سالم تشکیل بدهید، تا بحال یکی از دسائس بزرك استبداد همین تفرقه افکنی بوده است. پدر نسبت به‌پسر و زن با شوهر و همینطور همه باهم. این کار استبداد و استعمار است وهمه با نظر وحشت وبدبینی بهم نگاه می‌کنند، همه مادریك خانواده هستیم باید چهم بسازیم. اختلافات در حدیك خانواده باشد نه بیشتر. یك خانواده نباید همدیگر را بکوبند ما باید عکس راه استبداد و استعمار قدم برداریم‌و هشیار باشیم و بدانیم که فرد فرد باهم برادریم بااین آیه که قرآن کریم به‌مردم عرب می‌گوید سخنانم را تمام می‌کنم:

ببینید ای عرب جهالیت، همه از همو حشت دارید، همه از همدیگرمی‌ترسید، یکمرتبه ایمانی آمدو هشیار شدید وهمه باهم برادر شدید، صبحی طالع شد، دیگر همه از هم‌نمی‌ترسید و حالاباهم برادرید، بدانید که باهم برادرید، بدانید که باهم زندگی کنید، باهم‌بمیرید و سرنوشت خودتانرا باید بدست خودتان پی‌ریزی کنید.

جناب آقای دکتر ابوالحسن بنی صدر ریاست محترم جمهوری اسلامی ایران محترما

بعرض میرساند در اردیبهشت ماه ۱۳۵۸ چند ماه پس از انقلاب نماینده صاحبان سهام شرکت توسعه کن (سهامی خاص) سازنده شهرک چشمه (شمال استادیوم آزادی نرسیده به دهکده المپیک) به مؤسسه حسابداری چارترد مراجعه نموده و درخواست نمودند که مدیریت شرکت را به عهده بگیریم، لازم به توضیح است که شرکت مذکور یکی از مشتریان موسسه حسابداری چارترد که اینجانب یکی از مدیران آن هستم بوده و کلیه عملیات مالی آن توسط کادر موسسه فوق صورت میگرفته است. با اینکه وضع مالی شرکت در زمان پیشنهاد بسیار بغرنج بود و احتمال نجات و ادامه کار شرکت تقریبا غیرممکن مینمود، پس از مطالعه‌ای کوتاه بر وضعیت حسابها موافقت خود را بنماینده صاحبان شرکت اعلام نمودم مشروط براینکه خط‌مشی شرکت از سوداوری به سازندگی تبدیل یا بدو هدف شرکت این باشد که گوشه‌ای از خاک پابر این مملکت را مبدل به شهرکی زنده و آباد سازد.

صاحبان شرکت که ایتالیائی بودند چون حتی نسبت به برگشت اصل سرمایه خود امیدی نمی‌دیدند با شرط اینجانب موافقت نمودند و از تاریخ ۸ خرداد ۱۳۵۸ که اینجانب مدیریت شرکت را رسما بعهده گرفتم فعالیت گسترده و شدید خود را آغاز نمودم و این فعالیت به جهت رسیدن بهدف شخصی خود که وفای دین خود به وطنم ایران، وطنی که بیست و یکسال تمام از آن دور بودم و همیشه به امید بازگشت وادای این دین بوده‌ام صورت گرفت چون احساس میکردم اکنون که این وضعیت پیش آمده میبایست بنحو احسن از آن استفاده نمایم.

از روز آغاز کار مشکلات مانند کوههای سنگین برشانه هایمان ریخت و خود را در محاصره گروه های ناراضی مختلف دیدم که متشکل از خریداران، کارکنان، بستانکاران، بانکداران، سازمانهای دولتی، صاحبان سهام... و غیره بودند، به یکایک افراد و سازمانهای فوق‌الذکر هدف خود را از قبول این ماموریت اطلاع دادم و از همه درخواست نمودم که جهت نجات شهرک بطور گروهی فعالیت کنیم و به همه قول دادم با نهایت صداقت و حداکثر ظرفیت فعالیت نمایم و از همانروز با کاهش ۴۰ درصد بهای فروش واحدهای مسکونی شروع به کار کردم و تا بامروز کمک خداوند برایم ملموس بوده و خداگواه است که به قولهایم وفادار بوده‌ام.

در آغاز کار شرکت وارد مذاکراتی با یکی از بانکهای سویسی و بانک ایرانشهر (که زمین شهرک در گرو آن است) شدم و قرار شد در مقابل زمینهای رهنی ضمانتنامه‌ای از طرف بانک ایرانشهر بمبلغ ده میلیون دلار بنفع بانک سویس صادر شود که در مقابل ضمانتنامه مذکور بانک سویس ده میلیون دلار جهت اتمام شهرک با نظارت بانک ایرانشهر پرداخت نماید (فتوکپی شماره ۱ نامه شماره ۲ـ۴ـ۵۱۶ مورخ ۱۳۵۸/۳/۲۷ مدیر عامل بانک ایرانشهر) اما متاسفانه بدلایلی که تاکنون برای اینجانب نامشخص است زمانیکه درخواست بانک ایرانشهر در دبیرخانه هیات مدیره مشترک بانکها مطرح شد (فتوکپی شماره ۲ جواب شماره ۶۷۸/هـ مورخ ۵۸/۵/۶ هیات مدیره مشترک بانکها) نماینده وزیر مسکن و شهرسازی توضیح دادند که «طرح شهرک سازی غیرقابل توجیه است» و مقرر گردید «متقاضی اعتبار با مراجعه به وزارت مسکن و شهرسازی و با استفاده از راهنمائی این وزارتخانه اعتبار موردنیاز خود را از منابع داخلی تامین نماید.»

پس از مراجعات مکرر همراه با خریداران به وزارت مسکن و شهرسازی وزیر وقت وامی بمبلغ ـ/۲۰۰/۰۰۰/۰۰۰ ریال در مقابل ضمانتنامه نقدی باصل وام و بهره (کارمزد) متعلقه از بانک ایرانشهر و با نظارت بانک مذکور تصویب نمودند (فتوکپی شماره ۳) که شرکت در مقابل آن تعهد نمود بهای فروش واحدهای مسکونی را برای خریداران قبل از انقلاب بیش از ۵۰٪ کاهش نماید شرط دیگری که بعدا تحمیل شد این بود که وام مذکور از طرف بانک رهنی یکجا به بانک ایرانشهر پرداخت نشد (با اینکه ضمانتنامه نقدی بانک ایرانشهر بمبلغ ـ/۲۲۰/۰۰۰/۰۰۰ ریال دریافت شده بود) و بانک رهنی اصرار نمود که وام را بصورت اقساط ـ/۳۰/۰۰۰/۰۰۰ ریالی به بانک ایرانشهر و بالاخره به شرکت پرداخت نماید که با خواهشهای اینجانب مدیران بانک ایرانشهر با این شرط غیرمعقول بانک رهنی نیز موافقت نمودند و با دریافت اولین قسط وام مذکور در مهرماه ۱۳۵۸ فعالیت ساختمانی را در شهرک چشمه آغاز نمودیم.

روش مصرف وام مذکور این بود که ـ/۱۵۰/۰۰۰/۰۰۰ ریال آن برای اتمام ۵۰ واحد مسکونی و ـ/۵۰/۰۰۰/۰۰۰ ریال بقیه برای انجام طرحهای رفاهی مانند آب، برق، فاضلاب، حصار آهنی و محوطه سازی باشد. چون شرکت پس از آغاز فعالیتهای ساختمانی موفق شد فعالیت فروش خود را از سر بگیرد و موقعیت مالی خود را بهبود بخشد با دریافت فقط ـ/۱۵۰/۰۰۰/۰۰۰ ریال از وام مذکور کلیه طرحهای رفاهی را نیز از محل فروش انجام داد و مانده ـ/۵۰/۰۰۰/۰۰۰ ریال وام را از بانک رهنی مطالبه ننمود، و تصور نمود این مبلغ ذخیره ایست در دستهای امن دولت برای موقعیتهای حساس.

پس از آغاز جنگ تحمیلی و بروز موقعیت نابسامان ناشی از آن موقعیت مالی شرکت بعلت توقف کامل فروش و عدم وصول مطالبات خود از بدهکاران متزلزل شد و چاره‌ای جز مطالبه مانده وام نمانده بود که طی نامه‌ای آنرا از وزارت مسکن و شهرسازی مطالبه نمود و وزیر مسکن و شهرسازی طی نامه شماره ۱/۹۶۶۳ مورخ ۱۳۵۹/۷/۲۱ (فتوکپی شماره ۴) دستور پرداخت آنرا در دو قسط ـ/۲۵/۰۰۰/۰۰۰ ریالی صادر فرمودند و شرکت با دریافت رونوشت نامه مذکور برنامه های مالی خود را براساس آن تنظیم نمود و برای خود تعهداتی ایجاد کرد. مدتی بعد از معاونت قسمت اعتبارات بانک رهنی جواب غیرمنتظره‌ای دریافت شد که میتوانست کلیه کوششهای نجات شهرک را نقش برآب کند، آقای معاونت اعتبارات شفاها به نماینده شرکت اطلاع دادند که چون شورای انقلاب حداکثر وام یک واحد مسکونی را ـ/۳/۰۰۰/۰۰۰ ریال تعیین نموده و از طرفی وام شرکت مربوط به اتمام ۵۰ واحد مسکونی است و تاکنون ـ/۱۵۰/۰۰۰/۰۰۰ ریال از طرف شرکت دریافت شده پس دیگر هیچگونه مبلغی به شرکت پرداخت نخواهد شد.

پس از آن نمایندگان خریداران ساکن شهرک به بانک رهنی مراجعه نموده و درخواست پرداخت بقیه وام را نمودند همچنین مکاتبات و تماسهای مختلفی بین شرکت، وزارت مسکن و شهرسازی و بانک رهنی صورت گرفت که وزارت مسکن و شهرسازی پیشنهاد افزایش تعداد واحدهای مسکونی مشمول اتمام از محل وام را نمود (فتوکپی شماره ۵) و شرکت فورا موافقت خود را اعلام نموده و ۱۸ واحد دیگر را معرفی نمود و بانک رهنی ارزیاب خود را در تاریخ ۱۳۵۹/۸/۲۹ (فتوکپی شماره ۶) به بانک رهنی معرفی نمود ولی قسمت اعتبارات بانک رهنی (مسکن) پس از دریافت گزارش ارزیاب دوباره مخالفت خود را نسبت به پرداخت بقیه وام دنبال نمود و اینبار بدلیل غیرممکن بودن اجرای طرح شهرک و جلوگیری از حیف و میل شدن بیت‌المال.

در اوایل دی ماه ۱۳۵۹ نماینده بانک ایرانشهر به بانک رهنی دعوت شد و وضعیت فعلی و همچنین فعالیت چند ماهه شرکت را از ایشان جویا شدند که عین حقایق یعنی فعالیت چشمگیر و صادقانه شرکت به مسئولین بانک رهنی گزارش شد و صورتمجلسی جهت پرداخت مانده وام در بانک رهنی (مسکن) تهیه شده و جهت امضاء به مدیر اعتبارات بانک تجارت فرستاده شد اما چون صورتمجلس مذکور ارتباطی به بانک تجارت نداشته است مدیر اعتبارات بانک تجارت از امضای آن خودداری نمود و این مسئله دلیل جدیدی بود برای قسمت اعتبارات بانک رهنی (مسکن) جهت جلوگیری از پرداخت وام. در روز ۱۳۵۹/۱۱/۱ موفق به ملاقات جناب آقای ابتهاج مدیرعامل بانک شدم و مشکلات خود را مطرح نمودم و ایشان درخواست حضور آقایان (مدیر اعتبارات و معاون اعتبارات بانک) را در دفتر خود نمودند و پس از مطالعه صورتمجلس مذکور در حضور اینجانب عدم ارتباط آن را به بانک تجارت و عدم احتیاج به امضای رئیس اعتبارات بانک تجارت را به مدیر و معاون اعتبارات بانک رهنی تذکر دادند. ضمنا مدیرعامل بانک رهنی (مسکن) از اینجانب سئوال نمود که آیا موافقت میکنم که بانک رهنی (مسکن) بجای پول نقد مصالح ساختمانی توسط شرکتهای مقروض به بانک بما بدهد که فورا موافقت خود را اعلام نموده و با احساس شادی دفتر آقای ابتهاج را ترک نمودم اما دو روز بعد که به بانک مراجعه کردم دوباره به قسمت اعتبارات فرستاده شدم و دوباره با مخالفت مدیر اعتبارات و معاون او نسبت به پرداخت بقیه وام روبرو شدم و تا این لحظه که این سطور را مینویسم بقیه وام مذکور به شرکت پرداخت نشده است.

در این برهه از زمان که کشورمان در حال جنگ است و مسئله مسکن مسئله حادی است و مسئله اشتغال نیز مسئله مهمی است شرکت توانسته است بیش از یکصد واحد مسکونی با شرایط بسیار سهل به خریداران خود تحویل نماید و برای بیش از ۵۰۰ کارگر کار فراهم کند که مدیون همکاری همه جانبه خریداران، کارکنان و مدیران شرکت و همچنین کمک های افرادی مسئول در بانک تجارت و بالاخص اعضای هیئت مدیره، مدیر اعتبارات، رئیس منطقه شش و مدیر شعبه معاملات ریالی که مقداری وام جهت رفع نیازهای روزانه شهرک بتصویب رساندند و باعث زنده ماندن این طرح مفید جامعه شدند میباشد.

خواسته اینجانب از نوشتن این نامه مشخص نمودن آینده گوشه‌ای از این آب و خاک (که میرود تا ۱/۵۰۰ خانواده نیازمند جامعه را با شرایط آسان و بدون اندیشیدن به سود و یا سوداوری صاحب مسکن کند) و برداشتن موانعی که افراد شاغل در اداره ها و سازمانهای حساس بوجود میاورند میباشد و تقاضا دارم صریحا و جدا از مسئولین مربوطه درخواست شود یا در این مورد همکاری لازم را انجام داده و مانع انجام فعالیتی که جزء کوچکی از فعالیت اقتصادی مملکت عزیزمان را تشکیل میدهد نشوند و یا برای عدم همکاری خود دلیلی ارائه دهند که بتواند تمام مراجع ذیصلاح را قانع نماید.

در پایان بار دیگر اطمینان میدهم نسبت به انجام حداکثر کوشش و تلاش خود در این راه مانند گذشته با حالتی خستگی ناپذیر پیش بروم و هیچگونه شک و تردیدی ندارم همانطور که خداوند متعال در تمام راه یاور ما بوده در این بعد هم ما را تنها نخواهد گذاشت.

با تقدیم احترام ـ س. امیرخاص

مدیر عامل شرکت توسعه کن (سهامی خاص)

رونوشت به: وزارت مسکن و شهرسازی
بانک تجارت
بانک مسکن
روزنامه انقلاب اسلامی، کیهان، اطلاعات، میزان
شورای محلی شهرک چشمه
شرکت تعاونی رفاه ساکنان شهرک چشمه

دشمنان کوششان این است که ما را به جان هم بیاندازند

تهران - خبرگزاری پارس: امام خمینی رهبر انقلاب و بنیانگذار جمهوری اسلامی ایران در جمع اعضاء شورای سرپرستی وهیئت تحریریه روزنامه میزان که به دیدار ایشان آمده بودند، مطالبی بدین شرح ایراد کردند:

بسم‌الله‌الرحمن‌الرحیم

من از شما آقایان تقدیر میکنم و بنابراینکه میزان، میزان عدل باشد و از روزنامه شما و از شما تشکر و تقدیر میکنم که خیال دارید راهی را بروید که راه اسلام باشد وآنچه که عرض میکنم این است که شما لفظی را انتخاب کرده‌اید که باید به محتوای آن لفظ پایبند باشید. لفظ میزان همان میزانی که بعدها هم در منتهی علیه سیر به آن منتهی میشوید، اگر این لفظ محتوای واقعی خودش را نداشته باشد شما در میزان گرفتار هستید. که با اسم میزان با اسم جدید و این اسمهائی که از آیه شریفه عرض کردید نتوانستید و یا نخواستید محتوای او را در خارج محقق کنید و اگر خدای نخواسته برخلاف میزان یکوقت در روزنامه شما چیزی منعکس بشود. متوجه باشید که انعکاسش در آن میزان نیز هست. میزان اعمال ما پیش خداست زیرا هر حرفی که از ما صادر میشود در میزان اعمال ما منعکس میشود ولی بنای این عالم بدینگونه است که اگر شما پیش استالین هم بروید آن میزان را خودش قرار میدهد و اگر پیش آمریکا هم بروید او میزان را خودش قرار میدهد و هیچکدام نمیگویند حرف ما میزان نیست. بطورکلی بشر خود را محور همه چیز قرار میدهد هر چه من خواستم و گفتم آن صحیح است و این برخلاف آن میزانی است که در آنجا هست واضح و آشکار همه چیز روشن میشود. قلبها در آنجا همه اسنادشان منعکس میشود و آنجا دیگر این نیست که بتوانیم یک مطلبی بگوئیم و ادعا کنیم و در عمل خلافش را بکنیم و بعد هم توجیه بکنیم آنجا این‌طور نیست. شما که میزان را برای روزنامه خودتان که کلمه شریفی است انتخاب کرده‌اید، باید توجه کنید باینکه این میزان طوری از کار در بیاید که در آن میزان که میزان حق است، خلاف نباشد و توجه به این داشته باشید که از این بیماری که همه ما به آن مبتلا هستیم و بیماری عمومی است یعنی الامن‌عصمة اله تعالی سرتاسر انسانها به این بیماری مبتلا هستند و این بیماری منیت است. خودخواهی است که انسان تاآن آخر هم به این خودخواهیش گرفتار است مگر به مدد انبیا علیه‌السلام و یا مدد خدای تبارک و تعالی از این بیماری و مرض نجات پیدا کند و یا لااقل بیماریش کم شود. شما هم به آن توجه داشته باشید که یکوقت نشود که شما بگوئید که ماو هیچکس نه منم وهیچکس نه این مرض در باطن آدم هست. اینطور نیست که کسی بتواند بگوید که نه در نفس من خودخواهی نیست این خودخواهی هست منتهی کم‌وزیاد دارد. اشخاصی دنبال این هستند که خودشان را معالجه کنند و اشخاصی هم نمیخواهند شما که حالا این وصف را انتخاب کرده‌اید که میخواهید میزان بین حق و باطل رادر روزنامه‌تان منعکس کنید توجه داشته باشید که خدای ناخواسته برخلاف تعهدی که با این اسم پیدا کرده‌اید، نباشد عدل و حق را ملاحظه کنید، عدل از هر کس صادر بشود عدل است و جرم وجور از هرکس صادر بشود، جرم است. و انسان کامل آن است که‌آن چیزی که از خودش صادر میشود اگر باطل است دنبال این باشد که اصلاحش بکند و ابائی از آن نداشته باشد که‌اقرار به باطلش کند. البته نه اینکه معصیتی که در خفا کرده است بیاید علنا" بگوید این حرام است. فرض کنید در این روزنامه میزان که شما منتشر میکنید در مقاله‌ای یا سرمقاله‌ای اشتباهی شده‌است و برخلاف آن چیزی که میزان اقتضا میکند شده‌است قدرت روحی انسان صحیح این است که بتواند در همان اول بنویسد که من اشتباه کردم هرکس این قدرت را پیدا کند، مالک خودش است. و اگر این قدرت در انسان نباشد مالک خودش نیست. شیطان مالک او است شما توجه به این معنا بکنید حال که روزنامه شما این اسم را انتخاب کرده است در این راه کوشش کنند در بین شما جوانان و پیران هستند و طرز فکر جوانها با پیرها فرق میکند شما اگر دیدید جوانی بواسطه تندی که دارد و مقاله‌ای نوشته، است که موجب آزردگی جمعیتی میشود و یا موجب تفرقه میگردد به پیرها عرضه کند تا اصلاح کنند باید به این معنا توجه بشود که حتی‌الامکان آنقدری که‌لازم است خصوصا" در این موقع که ملت و کشور ایران مبتلای به گرفتاریهائی است همه باید کوشش کنند تا نه‌تنها این گرفتاری را زیادش نکنند بلکه گرفتاریها را کم کنند، سعی کنند دعواها زیاد نشود تا همه قلمها بشود چماق و همه زبانها خنجر. ما باید کوشش کنیم حتی‌الامکان کار کنیم. تا نگویند ایران کشوریست که نمیتواند خودش را اداره کند بزرگانشان اینها هستند که ریخته‌اند بجان هم و پائین‌ترهایشان هم همینطور. در حالیکه مملکتشان در معرض خطر است. جنگ داخلی راه انداخته‌اند پس اینها رشد ندارند، زیرا در موقعیکه دشمن به آنها حمله کرده است باید زبانها و قلمهایشان را نه تنها غلاف کنند. بلکه علیه دشمن بکار گیرند همه میدانیم دشمنان همشان اینست که ما را بجان هم بیاندازند و بعد منعکس کنندکه اینها نمیتوانند کشور را اداره کنند و به قیم احتیاج دارند و بعد بما حمله کنند و دنیا را هم که مهیا کرده‌اند که ما نمیتوانیم ایران را اداره کنیم. پس دیگر کسی نیست که اینها را محکوم کند، اصولا" آنها میگویند ما برای انسان دوستی وارد ایران شده‌ایم، ما باید سعی کنیم مشکلات را کم کنیم و روزنامه میزان بمناسبت اینکه این اسم را انتخاب کرده است بیشتر مسئول است چون افرادیکه در این روزنامه هستند به اسلام تعهد دارند، بیشتر مسئول میباشند. شاید روزنامه مردم چنین تعهدی را نداشته باشد و هرچه دلش بخواهد بگوید و ادعا هم نکرده که من معتقدم البته لفظش هست ولی واقعش که چنین نیست، ولی میزان که کلمه میزان را عدل برای خودش قرار داده است و میخواهد بموازین شرعیه عمل نماید در پیشگاه خدا مسئول است فردا خدا به شما میگوید شما این کلمه را انتخاب کردید و خدای نخواسته اگر عمل موافق با میزان نباشد شما ریاکار هستید علی‌ایحال این مطلبی است که نه تنها من بشما بلکه بهمه اشخاصیکه که متصدی تبلیغات میباشند و سایر افرادی که قلم در دست دارند و یا گوینده میباشند عرض کرده‌ام که ما اگر عقل سیاسی هم داشته باشیم، باید همگی دست در دست یکدیگر گذاریم تا بتوانیم راه برویم امروز هم آمریکا میخواهد ما را زیر سلطه خودش قرار دهد و هم شوروی، حال که ما همه طعمه گرگهای دنیا هستیم و همه میخواهند ما را شکار کنند ما باید با عقل و تدبیر و قلم و حرف و همه چیز با یکدیگر همکاری کنیم. بیکدیگر کمک کنیم تا کارها درست شود. کمک کنیم تا این کشور خودش را بتواند اداره کند باز میگویم توجه داشته باشید که همه ما در محضر خدا هستیم. اینجا محضر خداست. آنوقت که قلم دست میگیرید و میخواهید بنویسید، بدانید که فکرشما، زبان‌شما، قلب‌شما، قلم‌شما، همه درمحضرخدا است.

خداوند به همه شما توفیق دهد و همه ما را موفق به عمل الهی خودمان کند.

انشاءالله

دفتر ریاست جمهوری نسبت بمحکومیت فرهنگیان کرمان از شورایعالی قضائی توضیح خواست

این اطلاعیه دیروز از سوی دفتر ریاست جمهوری در ارتباط با محکومیت فرهنگیان کرمان انتشار یافت.

بسمه تعالی

شورایعالی قضائی

در اجرای مسئولیت ریاست جمهوری درامر مراقبت به اجرای قانون اساسی و تنظیم روابط قوای سه‌گانه و اعمال ریاست برقوه مجریه کشور توجه آن شورای محترم را به مفاد اطلاعیه دادگاه انقلاب اسلامی کرمان مبنی‌بر محکومیت تعدادی از معلمین و دانش‌آموزان به تبعید و اخراج از آموزش و پرورش و مدرسه جلب نموده تقاضا مینماید ضمن اظهارنظر درمورد صلاحیت این دادگاه برای رسیدگی به‌جرایم سیاسی باتوجه به اصل ۱۶۸ قانون اساسی که رسیدگی به جرائم سیاسی را در صلاحیت محاکم دادگستری باحضور هیات منصفه دانسته مجوز قانونی رای‌صادره دادگاه مذکور را در موارد ذیل برای آگاهی ریاست جمهوری و مردم اعلام فرمایند.

۱ - حکم اخراج معلمین از آموزش و پرورش بدون اتکاء به مستند قانونی وباتوجه به اصل ۲۲ قانون‌اساسی دایر بر مصونیت شغل اشخاص از تعرض

۲ - محروم‌نمودن محصلین از ادامه‌تحصیل باتوجه به اصل ۳۰قانون اساسی.

۳ - تبعید اشخاص از محل اقامت خود بدون مستند قانونی باتوجه به اصل ۳۳ قانون‌اساسی دایر برممنوعیت تبعید اشخاص از محل اقامت خود با تشکر و احترام

دفترریاست جمهوری

اعتراض بحکم دادگاه انقلاب کرمان

محمد مشارزاده از فرهنگیان کرمان که در ارتباط با حوادث کرمان ابتدا تبرئه شده بود و در دادگاه مجدد به یک سال تبعید به جهرم و اخراج از آموزش و - پرورش محکوم شده است. در تلگرامی که رونوشت آن به دفتر روزنامه رسیده است، نسبت به حکم صادره از سوی دادگاه انقلاب اسلامی کرمان اعتراض نموده و خواستار تشکیل دادگاه تجدید نظر شد.

این تلگرام به دفتر امام، دفتر ریاست جمهوری، دفتر وزیر آموزش‌وپرورش، مجمدجواد حجتی کرمانی، دادستان کل انقلاب، شورای عالی قضائی، حجت‌الاسلام خامنه‌ای ارسال گشته است:

محترما" اینجانب محمد مشارزاده‌مهرابی که ۲۷ سال در آموزش‌وپرورش خدمت کرده از سال۴۲" خودتان میدانید اکثرا" در مبارزه با طاغوت بوده و چند سال در تبعید در گلپایگان مشکین‌شهروایذه‌گذرانده‌ام و بارها در سلولهای رژیم پهلوی بجرم مسلمانی طرفداری و مقلد امام‌بودن محبوس شده‌ام. ۱۷ روز قبل باتهام بی‌اساس موقع حرکت به تهران که بدستور پزشک و برای معالجه بیماری قلبی صورت میگرفت، بدون حکم بازداشت، پس از دو هفته زندانی‌بودن دادگاه انقلاب درتاریخ ۵۹/۱۲/۲ حکم برائت صادر کرد ولی افرادیکه وجود اینجانب را مانع پیشرفت مقاصد خود میدانند با جمع‌کردن چند شاهد ساختگی رئیس دادگاه‌را تحت‌تاثیر قرار داده، پس از چند روز حکم را تغییر وحکم دوم یکسال تبعید در جهرم و اخراج از وزارت آموزش‌وپرورش صادر، ضمن اعتراض شدید به این حکم غیر عادلانه و تقاضای تجدیدنظر بعرض میرساند ۲۷ سال خدمت و پرداخت بازنشستگی و صرف عمر چه میشود اخراج‌مفهومش‌بازنشستگی انفصال یا چیز دیگری است. مستدعی است در این زمینه دستور احقاق حق و اجرای عدالت صادر گردد.

با احترام محمد مشارزاده

از سوی ادارهٔ وظیفهٔ عمومی تاریخ اعزام مشمولین دیپلمه فارغ‌التحصیل خرداد ۱۳۵۹ اعلام شد

تهران - خبرگزاری پارس: سخنگوی‌ژاندارمری جمهوری اسلامی ایران‌در اطلاعیه‌ای اعلام کرد مشمولان دیپلمه فارغ‌التحصیل خرداد ۵۹ و سالهای قبل از آن که در سالهای ۱۳۳۸، ۱۳۴۰ متولد شده‌اند و معدل آنها بین ۱۰ تا ۱۲/۹۷ بوده و در مهرماه ۵۹ ثبت‌نام کرده‌اند و همچنین متولدین‌دیپلمه همین سالها که بهرعلت نتوانسته‌اند تا بهمن‌ماه ۵۹ به خدمت اعزام شوند با هر معدلی که دارند، میتوانند همراه با گروه فوق با در دست‌داشتن دفترچه آماده‌بخدمت شش برگ اعزامی، دو برگ فتوکپی شناسنامه و فتوکپی مدرک تحصیلی که‌حاوی معدل‌کل دیپلم باشد در ساعت ۷ روزهای ۱۸ لغایت ۲۵ اسفند ۵۹ بآدرس زیر مراجعه کنند.

تهران - خیابان حنیف‌نژاد پادگان شهداء و در شهرستانها به هنگهای‌ژاندارمری‌مربوطه مراجعه کنند تا به‌مراکز آموزشی اعزام شوند. در این اطلاعیه تاکید شده است که مشمولان دیپلمه فارغ‌التحصیل شهریور ۵۹ و همچنین مشمولان دیپلمه متولد ۱۳۴۱ از مراجعه به محلهای اعزام درتهران و شهرستانها خودداری کنند.

سرقت نوارسخنرانی وکتابهای آیةالله طالقانی ودکترشریعتی

اهواز- خبرنگار انقلاب اسلامی - افراد ناشناسی شبانه به کتابفروشی اندیشه‌های دکترشریعتی شهرستان مسجدسلیمان دستبرد زدندوکتابها و نوارهای سخنرانی معلم شهید وآیت‌الله طالقانی را به سرقت بردند.

بنابراین گزارش افراد ناشناس پس از شکستن قفل کتابفروشی اندیشه‌های دکتر شریعتی که سه هفته از گشایش آن میگذشت، وارد محل شده و سه کارتن نوار وتعدادی از کتابهای دکترشریعتی وآیت‌الله طالقانی، یک دستگاه ضبط صوت، دو دستگاه ماشین‌حساب و مقداری پول رابسرقت بردند

دادستان کل انقلاب پس‌ازدیدار با امام:

اکثر زندانیانی که در رابطه با مسائل حاد مملکتی نباشند آزاد خواهند شد

خبرگزاری پارس- صبح دیروز حجت‌الاسلام‌علی‌قدوسی دادستان کل انقلاب اسلامی به حضور امام خمینی رهبر انقلاب و بنیانگزار جمهوی اسلامی ایران رسید و با ایشان ملاقات و گفتگو کرد.

در پایان این دیدار دادستان کل انقلاب اسلامی در گفتگوئی اختصاصی با خبرنگار خبرگزاری پارس شرکت کرد، وی در پاسخ این سئوال که در ملاقات امروزتان با امام چه مسائلی مطرح شد

اظهار داشت: برای دادن گزارش‌کارهای دادگاههای انقلاب گاهی حضور ایشان شرفیاب میشوم امروز هم به همان مناسبت به حضور ایشان رسیدم حجت‌الاسلام‌قدوسی افزود امام در مورد عفو زندانیها در شب عید تاکید فرمودند که به شکلی باشد تا تعداد بیشتری از زندانیها که در رابطه با مسائل حاد مملکتی و جرمهای سیاسی نبودند حتما" شب عید آزاد بشوند دادستان کل انقلاب اسلامی افزود: احتمال میرود اکثر افرادی که در رابطه با مواد مخدر بوده‌اند و جزء باندهای بین‌المللی قاچاق نبودند انشاءالله مورد عفو قرار بگیرند و در شب عید در میان خانواده‌های خود باشند خبرنگار ما از تعداد آزادشدگان سئوال کرد و پرسید آیا کودتاگران نیز جزو آنان هستند. حجت‌الاسلام‌قدوسی در پاسخ گفت در حال حاضر دقیقا" نمیشود گفت چند نفرند ولی آنچه مسلم است اکثر قریب به اتفاق آنانی که در رابطه با مواد مخدرند آزاد خواهند شدوبسیاری زندانیهای متفرقه نیز انشاءالله آزاد خواهند شد دادستان کل انقلاب در مورد نارسائیهای بعضی از دادگاهها گفت. هفته آینده سمیناری با شرکت مسئولان دادگاهها و دادسرای‌های انقلاب در سراسر کشور تشکیل خواهد شد تا مشکلات دادگاهها را از نزدیک مورد بررسی قرار دهد و مواردی که واقعا" مشکلات و نارسائیها و یا کوتاهی‌ها از سوی دادگاهها بوده است ترتیبی داده بشود که مرتفع گردد.

تشییع جنازه ۹ پاسدار شهید

اهواز - خبرنگار انقلاب اسلامی - روز شنبه‌پیکر پاک ۹ تن از پاسداران جان‌برکف اسلام طی مراسم باشکوهی باشرکت هزاران نفر از مردم شهیدپرور اهوازازحسینیه اعظم این‌شهر تشییع شد.

این شهیدان در روز عاشورا که سوسنگرد مورد تهاجم گسترده نیروهای بعثی قرار گرفت اسیر نیروهای متجاوز صدام گشته و پس از شکنجه‌های بسیار درحالیکه چشم و دست وپای آنها را بسته بودند تیرباران کردندبطوری که از ۹ تن پاسدار شهید فقط شش‌نفر آنان شناسائی شده‌اند

بنابراین گزارش بهمین مناسبت روزشنبه در اهواز عزای عمومی اعلام شد.

احزاب برای ...

از صفحه ۳

وی در قسمتی دیگر گفت" دو بینش مختلف در برخورد با احزاب وجود دارد یکی اساس و پایه را برجلوگیری از فعالیت احزاب می‌گذارد و بینش دوم مبتنی بر برائت است. روشی که‌دراین‌طرح‌مطرح شده روش دوم است.

مخالفت با قانون‌اساسی

مخالف دیگر این طرح محمد مجتهد شبستری بود و در رابطه با آزادی احزاب گفت "تکلیف احزاب باید روشن شود، احزاب بعدازانقلاب به انقلاب‌لطمه زده‌اند، من به‌این معتقد نیستم که‌این کشور اسلامی بتواند بشیوه غربی اداره بشود. آزادی در نظام‌های غربی‌بسیارفریبنده و پوچ‌است" وی اضافه کرد "برای سروسامان دادن به وضع احزاب و جمعیتهای سیاسی این طرح و تدبیر یا قانون اساسی جمهوری اسلامی نمی‌سازد."

ودر بخشی دیگر گفت" استخوان‌بندی اصلی این طرح براین مبناست که امتیازاتی در نظر گرفته و گفته‌اند جمعیت‌ها واحزابی می‌توانند از این امتیازات استفاده کنند که دارای پروانه رسمی باشند و دادن پروانه را بعهده کمیسیونی از افراد گوناگون قرار داده‌اند، این کمیسیون تشخیص خواهد داد که آیا مصلحت هست که جواز بدهیم یا نه"

وی‌درادامه‌گفت "بیانیه‌ای که شورایعالی قضائی در مورد احزاب داده‌بود باروح قانون اساسی بیشتر مطابقت دارد" وی افزود بنظر من این طرح از پای سست و ویران است.

ناطق در دنباله سخنانش در مورد طرحی که عده‌ای از نمایندگان داده بودند گفت "گزارشی که مخبر کمیسیون قرائت نمود خلاف واقع است طرح دوم یا طرح اول اختلاف بنیادی دارد" وی درپایان پیشنهاد نمود که طرح دوم که مطابق با بیانیه شورایعالی قضائی و هماهنگ با قانون اساسی است مطرح شود. واین طرح را مضر برای کشور خواند.

به‌گزارش‌خبرنگارحقوقی ما، در این جلسه آقایان معادیخواه و بشارتی نیز در موافقت با این طرح سخنانی ایراد نمودند و دنباله بحث در خصوص کلیات این طرح به جلسه امروز موکول شد جلسه در ساعت ۱۲/۲۰ خاتمه یافت.

رنگین کمون
از ثمین باغچه بان
افسانه - سرود - ترانه برای کودکان
۱- نوروز توراهه - ۲- سرود برف بازی - ۳- گنجیشک و برف و بارون - ۴- ترن قشنگ من - ۵- جای آهو - ۶- گربه‌ای که مادره - ۷- کرنگ بلا - ۸- عروسک جون - ۹- پنج تا نقاشی - ۱۰- باغ ما پرچین داره.
اجرای ارکستر سنفونیک رادیو وین
فروشگاه اودیو - خیابان دامغان شماره ۲۳ تلفن: ۸۲۵۴۴۲

آگهی اصلاحی

در آگهی ابلاغ‌دادگستری کلاسه پرونده شماره ۲۹۵/۵۹/۲۶ صحیح میباشد که اشتباها ۲۹۵/۵۸ چاپ شده بدینوسیله اصلاح میگردد.

۲۶۹۹۶/م الف

آگهی تصمیمات در شرکت ایران‌لینک (سهامی خاص) ثبت شده بشماره ۲۶۱۶۳

بموجب صورتجلسه مجمع عمومی عادی سالیانه بطور فوق‌العاده مورخ ۱۳۵۹/۱۰/۸ ترازنامه سال مالی ۱۳۵۸ بتصویب رسید روزنامه انقلاب اسلامی جهت نشر آگهیهای شرکت درنظر گرفته شد. آقایان اسدالله نطاق، نصرت‌الله شهابقی و خانم ایران عابری بسمت اعضای اصلی هیئت مدیره برای مدت دوسال و آقایان عباس‌شکوهی و عبدالحسین معینی کریکندی بسمت بازرس اصلی و علی‌البدل برای مدت یکسال انتخاب شدند آقایان اسدالله نطاق بسمت رئیس هیئت مدیره، نصرت‌الله شهابقی بسمت نایب رئیس هیئت مدیره و خانم ایران عابری بسمت مدیرعامل انتخاب شدند. امضای کلیه چکها، سفته‌ها، بروات، اسناد تعهدآور و تعهدات با امضای مدیر عامل و یکی از اعضای هیئت‌مدیره متفقا و با مهر شرکت واوراق عادی قراردادها خرید و فروش با امضای مدیرعامل بتنهائی و با مهر شرکت‌معتبر میباشد محل شرکت به خیابان لالهزارنو پلاک ۹۹ انتقال یافت.

اداره ثبت شرکتها و موسسات غیرتجاری تهران

۲۶۹۹۷/م الف

آگهی افزایش سرمایه در شرکت متحدین عکاس (سهامی خاص) ثبت شده بشماره ۳۸۱۱۷

طبق صورتجلسه‌های مجمع عمومی فوق‌العاده و مجمع عمومی عادی فوق‌العاده و هیئت مدیره مورخ ۱۳۵۹/۸/۲۱ سرمایه شرکت از مبلغ سی‌میلیون ریال به پنجاه میلیون ریال افزایش یافت میزان افزایش سرمایه طی نامه مورخ ۱۳۵۹/۱۰/۲۱ بانک تجارت شعبه آزادی بحساب‌شرکت واریز شده است درنتیجه سرمایه‌شرکت عبارتند از مبلغ پنجاه میلیون ریال منقسم به یکهزار سهم پنجاه‌هزار ریالی تمام پرداخت شده آقایان نجات‌الله حیدرزاده، محمود زرافشان اسرافیل نصیرزاده سالم، رضاعابدی و پرویز زعیم بسمت اعضای اصلی هیئت‌مدیره حسین صادقی، جعفر ربیعی فراهانی و عبدالنبی بارانی بسمت اعضای علی‌البدل هیئت مدیره عیسی ریاحی اصل و غلامحسین حبیبی بسمت بازرسان اصلی، تقی هاشمی‌بازرس علی‌البدل برای بقیه مدت تصدی اعضای هیئت مدیره انتخاب شدند آقایان نجات‌الله حیدرزاده بسمت مدیرعامل، اسرافیل نصیرزاده سالم بسمت رئیس هیئت مدیره محمود زرافشان بسمت نایب رئیس و رضا عابدی بسمت منشی انتخاب شدند کلیه چکها، سفته‌هاوروات اسناد و اوراق تعهدآور شرکت با امضای متفق مدیرعامل و رئیس هیئت‌مدیره با مهر شرکت و در غیاب رئیس هیئت مدیره امضای مدیرعامل و نایب رئیس هیئت مدیره متفقا با مهر شرکت‌و امضای اوراق عادی و مکاتباتی به امضای هریک از آقایان مدیرعامل و رئیس هیئت‌مدیره و با مهر شرکت معتبر میباشد. و ذیل ثبت در تاریخ ۵۹/۱۰/۲۷ تکمیل امضاء شد.

اداره ثبت شرکتها و موسسات غیرتجاری تهران

۲۶۷۲۲/م الف

آگهی‌تقلیل سرمایه در شرکت معدنی پیوس سهامی خاص ثبت شده بشماره ۲۷۰۵۴

باستناد صورتجلسه مجمع‌عمومی فوق‌العاده مورخ ۵۹/۷/۱ شرکت مزبور سرمایه شرکت از مبلغ پنجاه میلیون به مبلغ سی و سه میلیون ریال منقسم به‌سیهزار و سیصد سهم پنجهزار ریالی با تمام پرداخت کاهش یافت و ماده ۶ اساسنامه بشرح فوق اصلاح گردید.

اداره ثبت شرکتها و موسسات غیرتجاری تهران

نیازمندی‌ها
۳۱۵۵۳۰-۳۱۱۰۸

متره، برآورد، تعدیل، تهیه نقشه واسکلت فلزی ۸۳۵۷۸۶ موسوی

کاروان حج شریعتی ۸۴۸۴۲۳
مشهد ۷ روز با هواپیما حرکت ۲۹ اسفند

تولیدی بابا طاهر
دوخت انواع لباس در تعداد غیر محدود ۹۶۰۳۱۹

عید نوروز در مشهد
۷ روز رفت و برگشت در هتل صدف (شاهرضای سابق) نهار شام صبحانه و گردش حرکت ۲۸ اسفند ۱۳۲۰ تومان تلفن ۸۲۳۴۸۰ - ۸۳۳۰۴۰ (۸۲۹۷۴۱ - ۲۴ ساعته)

تسلیت

همکار گرامی اقای غلامحسین جهان

با اندوه فراوان فوت برادرگرامیتان را به شما و بازماندگان آن مرحوم تسلیت عرض نموده خود را درغم و اندوه شما شریک می دانیم و از خداوند متعال برایتان صبر و شکیبائی مسئلت داریم

کارکنان شرکت ساختمانی نیکا

همکار گرامی آقا ینجف نیکراد

مصیبت وارده را به شما و خانواده محترمتان تسلیت عرض نموده بقای عمرشما و خانواده را خواستاریم

کارکنان زمین شناسی - ژئوفیزیک نقشه‌برداری چاپخانه و نقشه کش

جناب آقای مهندس علی اکبر مقیمی آذری

مصیبت وارده را به شما تسلیت می گوئیم.

دکتر کیخسر و کهیائی - مهندس محمد جعفرزند - مهندس احمد مقصودی

بدینوسیله از کلیه عزیزان خصوصا همکاران همسرم شادروان عباس معینی زندی که درمراسم سوگواری آن مرحوم شرکت نمودند صمیمانه سپاسگزاری و تشکر می نمایم

سرور معینی زندی

سرکارخانم پایدار

مصیبت وارده را به شما و خانواده محترمتان تسلیت گفته و خودرا در غم شما شریک می دانیم.

کارکنان شرکت تولیدی پورسا

خانواده محترم احدپور

درگذشت نابهنگام جمیله عزیزتان را تسلیت عرض نموده طول عمر و سعادت بازماندگان را از درگاه احدیت خواستاریم

دانشجویان و کارکنان انستیتوعالی پرستاری فیروزگر

اقای بهروز فروتن

در سوگ درگذشت مادر گرامیتان یعنی گوهر گرانبهای مظهر آفرینش که فقدانش را به هیچ بیان نمی توان تسلیت گفت، خود را شریک می دانم.

محمد نظری

دوست گرامی آقای اکبر اسماعیلی

بدینوسیله شهادت برادرزاده گرامیتان را که درنبردحق و باطل شهید شده است تبریک و تسلیت عرض می نمائیم.

عباسعلی اسماعیلی - امینیان - باعاطفه - بهبودی - خدابنده - رشیدی - عطائی - علائم

تشکر

چون بعلت تألمات روحی امکان پاسخ به محبتهای یکایک سروران اهل صحنه و خدابندلو و دیگر عزیزان نشدیم لذا بدینوسیله از ابراز همدردی یکایک سروران نسبت به برادر شهیدم دیپلمه وظیفه فرامرز لطفی سپاسگزاریم

تهران - کرم لطفی کنگرشاهی

انا لله و انا الیه راجعون

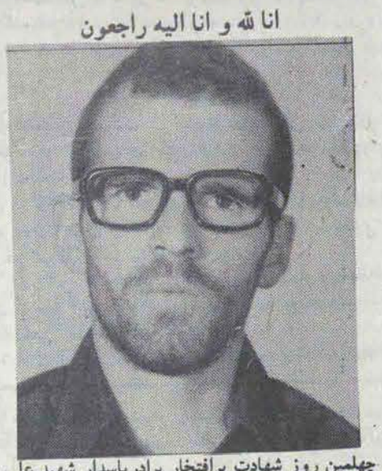

چهلمین روز شهادت پرافتخار برادرپاسدار شهید علی روح روان اذر را به‌امام‌زمان (عج) و رهبر انقلاب تبریک و تسلیت عرض می کنیم و بزرگداشت شب چهلم آن شهیددرتاریخ ۱۵ و ۵۹/۱۲/۱۴ درقریه نییس از توابع شبستر آذربایجان شرقی برگزار میشود.

«از طرف خانواده شهید»

بدینوسیله شب هفت مرحوم رمضانعلی طاهری را به اطلاع دوستان و آشنایان میرساند و بدین منظور مراسمی درهیات جوانان علی اصغر واقع درسبزوار برگزار می گردد.

خانواده های: طاهری - پیله گر - رضائی - دولت آبادی - سلیمانی - الداغی - کریمی - عباسی - ذبیحی - سالاری - زارعی - گلستانی

بسینه گرم مرا گلوله بستی دشمن
آرزوهای مرا دردل بشکستی دشمن
لب خندان مرا چه زود بستی دشمن
شیشه عمر مرا تا ابد بشکستی دشمن

چهلمین روز شهادت پرافتخار گروهبان دوم غلامحسین آقائی نژاد که شجاعانه در جبهه حق با باطل در آبادان به درجه رفیع شهادت نائل گردید مجلس ترحیمی در تاریخ ۱۶ اسفند ماه در مسجد پیرزن بوشهر برگزار می گرد: همزمان در رشت مجلس ترحیمی در مسجد دانشسرا برگزار خواهد شد این مجلس از ساعت ۲/۵ الی ۵ بعدازظهر برگزار از طرف بازماندگان - محمد عاشوری و شعبان عاشوری و خانواده میباشد.

اگر به ه گردمه و مه در جهان گردیم
به صدچراغ نیابیم انچه گم کردیم

اولین سالگرد مرگ جانگداز فرزند و مادر دلبندمان بانو ملیحه سیداف را با اطلاع فامیل و آشنایان میرساند روز جمعه ۱۵ اسفند ماه از ساعت ۳ الی ۵ بعدازظهر برگردمزارش اشک فشان به سوگ می نشینیم و هزینه سالگرد صرف امور خیریه می شود

بزرگ سیداف

شیدناز-شهناز - شب ناز و شبنم شیروانی

ترحیم

بسم تعالی

با کمال تاسف وفات مرحوم حجت‌السلام آقای سیدنجم‌الدین موسوی، عموزاده محترممان و برادرجانبان، دکتر فخرالدین موسوی و سرهنگ مجتبی موسوی و پدردکتر مرتضی موسوی را به استحضار آقایان، دوستان و همشهریان محترم می رساند. مجلس ترحیم روز پنج شنبه ۱۴ اسفند از ساعت ۳ تا ۵ بعد از ظهر درمسجد حضرت امیرالمومنین (ع) واقع درامیرآباد شمالی روبروی پمپ بنزین منعقد خواهد بود، امید است با حضور خود موجبات سلوت بازماندگان را فراهم فرمایند.

سیدابوالفضل موسوی زنجانی - رضا الموسوی الزنجانی

خانواده های موسوی، مجتهدی، میرزائی، ملکی، عزی، صمدیان، زاوش، رهبری و توحیدی، با نهایت تاسف فوت حضرت آیت ا.... آقای سیدنجم‌الدین موسوی زنجانی را به اطلاع می رساند، مجلس ترحیم مردانه و زنانه روز پنج شنبه ۱۴ اسفند ماه از ساعت ۳ تا ۵ بعد از ظهر درمسجد حضرت امیر (ع) واقع درخیابان کارگر شمالی (امیرآباد) منعقد خواهد بود.

با نهایت تاسف و تاثر بدینوسیله درگذشت بزرگ خاندان کاویانی، شادروان حاج رمضان کاویانی را به اطلاع دوستان و آشنایان میرساند.

مجلس ترحیم زنانه و مردانه از ساعت ۹ الی ۱۱ صبح روز پنج شنبه ۵۹/۱۲/۱۴ درمسجد فخر واقع دردروازه شمیران برگزار میگردد.

خانواده های: کاویانی - زهدی - جلیلی - بدوی پور - انتخابی - گرجستانی - هوشمند - ابراهیمی - جناب - ناظم زاده و محزون

بنام خدا

شهادت دوست و همکار عزیزمان مهندس قاسمعلی (بیژن) امین بیدختی را در جبهه حق علیه باطل به ملت قهرمان ایران و خانواده محترم آن شهید تبریک و تسلیت عرض مینمائیم.

همزمان با دومین هفت شهادتش روزپنجشنبه ۵۹/۱۲/۱۴ بر مزارش در امامزاده اشرف سمنان گرد میائیم و یادش را گرامی میداریم.

مدیران و کارکنان شرکت ایران ماهک

یادبود

مراسم شب هفت مرحومه حاجیه ربابه اعرابی همسرحاج بنی الله گازرانی را در اراک باطلاع میرسانیم بدین مناسبت مراسمی از ساعت ۱۲ الی ۴ بعدازظهر روز پنجشنبه ۵۹/۱۲/۱۴ در مسجد آخوند واقع در خیابان مولوی اراک برگزار میگردد.

خانواده گازرانی و بستگان

احزاب و جمعیتها

شرکت احزاب و گروههای مختلف در مراسم بزرگداشت مصدق

برای شرکت در مراسمی که بمناسبت روز ۱۴ اسفند سالروز درگذشت دکتر محمدمصدق که روز پنجشنبه در دانشگاه تهران برگزار میگردد. تابحال سازمانها و گروههای متعددی طی بیانیه‌های جداگانه‌ای آمادگی خود را برای شرکت در این مراسم بزرگداشت اعلام نموده‌اند که از جمله این گروهها، جامعه نهضت آزادی ایران، حزب ملت ایران، سازمان مجاهدین خلق ایران، انجمن تعاون هنر مردمی ایران، جمعیت ملی استادان دانشگاههای ایران برای شرکت در این مراسم اعلام آمادگی نموده‌اند.

جلسه امنیت ملی به ریاست رئیس جمهور تشکیل شد

جلسه کمیسیون امنیت ملی پیش از ظهر دیروز بریاست دکتر سید ابوالحسن بنی‌صدر رئیس جمهوری و فرمانده کل قوا در محل دفتر ریاست جمهوری تشکیل شد.

بگزارش خبرنگار خبرگزاری پارس در این جلسه که آقای محمدعلی رجائی نخست‌وزیر، حجت‌الاسلام مهدوی‌کنی وزیر کشور، تیمسار سرتیپ فلاحی جانشین رئیس ستاد مشترک ارتش جمهوری اسلامی ایران، سرهنگ فکوری وزیر دفاع و فرمانده نیروی هوائی، تیمسار سرتیپ ظهیرنژاد فرمانده نیروی زمینی، سرهنگ فروزان فرمانده ژاندارمری کل جمهوری اسلامی ایران و چندتن دیگر از فرماندهان نظامی حضور داشتند و بیش از دو ساعت بطول انجامید، مسائل کلی امنیت کشور مورد بحث و بررسی قرار گرفت و تصمیمات لازم اتخاذ گردید.

وزیر کشور در پایان این جلسه در گفتگوئی با خبرنگار خبرگزاری پارس در مورد مذاکرات و تصمیماتی که در این جلسه گرفته شد، گفت: در مورد مسائل مربوط به امنیت منطقه غرب از جمله ارومیه و کردستان در این جلسه بحث و تبادل نظر شد و تصمیماتی اتخاذ گردید. خط مشی اصلی ترسیم شد و در اختیار فرماندهان گذاشته شد تا امروز بعدازظهر، در جلسه‌ای مورد بررسی بیشتری قرار گیرد.

در این جلسه همچنین مساله امانی که امام داده بودند، مطرح شد و مجددا "تعقیب آن تاکید شد تا واقعا کسانیکه بیایند و سلاح خودشان را تحویل بدهند در امان باشند

تصحیح و پوزش
درمورد مصاحبه دکتر سامی

باپوزش از خوانندگان گرامی وآقای دکتر سامی درصفحه پنج‌شماره امروز در مورد مصاحبه با نمایندگان احزاب وسازمان‌های سیاسی قسمتی از مصاحبه آقای دکتر سامی درستون پنجم بین سطور ۲۷ و ۲۸ مطلب زیر اشتباها "چاپ‌نشده است که با عذرخواهی از خوانندگان درقسمت ذیل میخوانیم:

مکتب ما مسئولیت را عام میداند "کلکم راع و کلکم مسئولا" عن رعیته "حتی اگر این طبقه پیشتاز انقلاب باشد و حتی اگر برای طبقه‌ای آزادی بیشتری قائل بشویم، این برخلاف قانون اساسی و مکتب میباشد و اگر کسانی مدعی هستند که اگر آزادی داده شود، از آن سوء استفاده میکنند، این افراد مفهوم آزادی را نفهمیده‌اند. از آزادی نمیتوان سوء استفاده کرد، آزادی همیشه دارای حسن استفاده است. آن سوء استفاده‌ای که میگویند از آزادی میشود دیگر نام آن آزادی نیست، بلکه آنارشی و هرج و مرج است.

س- به نظر شما آزادی احزاب و جمعیتها در رشد فرهنگ سیاسی جامعه تاثیری دارد؟ چه تاثیری؟

ج- در مقدمه قانون اساسی میخوانیم "حکومت تبلور آرمان سیاسی ملتی هم‌کیش و همفکر است که به خود سازمان میدهد" یعنی اگر شما عده‌ای را پیدا کرده‌اید که همفکر و هم‌کیش باشند (که این هم خود نوعی همفکری است) و آنها در یک سازمانی جمع شوند آرمان سیاسی یک چنین گروه سازمان یافته‌ای حکومت است و این سازمان را حزب می‌نامیم و مجموع این احزاب بیان کننده آرمان سیاسی یک ملت میباشد.

شما میپرسید که آیا آزادی احزاب در رشد فرهنگ سیاسی جامعه تاثیری دارد؟ میگوییم رشد فرهنگ سیاسی جامعه در گرو وجود احزاب است. وقتی ما توانستیم این همفکری‌ها را بوجود بیاوریم و سازمان دهیم درحقیقت توانسته‌ایم به بخشی از فرهنگ جامعه سیستم بدهیم و خود این مسئله که گروهی نظم پیدا کرده و سیستم بخود بپذیرد، این خود سبب رشد آن تفکر میشود. اصولا" وقتی همفکری‌ها متفرق است دارای راندمان بالا نیست، شما وقتی عده‌ای همفکر را سازماندهی میکنید، در حقیقت با تبلوری از افکار فرهنگی جامعه رو به جلو حرکت میکنند و نقش اساسی در رشد و تکامل فرهنگی جامعه خواهند داشت. به عقیده من در جامعه‌ای که احزاب رشد نکنند آن جامعه ممکن است بخشی از رشد را به همراه داشته باشد ولی هرگز آن کمال مطلوب نخواهد بود.

س۳- اگر تعدد احزاب را ممنوع بسازند آیا خطراتی جامعه را تهدید خواهد کرد؟ چه خطراتی و آنگاه فکر میکنید واکنش احزاب ممنوع شده چه خواهد بود؟

نامه ۱۲۲ تن از نمایندگان به رئیس جمهور

تهران - خبرگزاری پارس: دیروز از سوی ۱۲۲ نماینده مجلس شورای اسلامی نامه‌ای به دکتر ابوالحسن بنی‌صدر رئیس جمهوری وفرمانده کل قوا انتشار یافت. متن نامه بدین شرح است:

بسمه تعالی

جناب آقای بنی‌صدر رئیس جمهور محترم از اطلاعیه شما درباره طرح تعیین سرپرستی وزارتخانه‌های بی‌وزیر بوسیله رسانه‌های گروهی مطلع شدیم. این توضیحات را در دفاع از اصول قانون اساسی جهت اطلاع شما و مردم مسلمان ایران لازم میدانیم.

۱- مرقوم داشته‌اید طرحی که به مجلس داده‌اند، عواقب بس خطرناک برای کشور دارد، بی اعتنائی به رای یک ملتی است که رئیس جمهوری انتخاب کرده است یا درجای دیگر فرموده‌اید این امرعلاوه بر خطرهای دیگر میزان را که رای ملت است، بی‌اعتبار میسازد. مسلما به یاد دارید که قبل از انتخابات ریاست جمهوری، قانون‌اساسی با رای اکثریت همین ملت به تصویب رسیده است که ریاست جمهوری ومجلس و دولت همگی وقتی معتبرند که بقانون اساسی این خون‌بهای شهیدان احترام‌گذاشته شود. اصول ۵۸ و ۵۹ قانون اساسی اعمال قوه مقننه‌را از طریق مجلس شورای اسلامی یا با تصویب دو سوم از نمایندگان مردم‌بوسیله همه پرسی میداند و چاره‌اندیشی برای دردهای کشور را طبق اصول ۱۳۴ و ۷۴ وظیفه دولت ونمایندگان ملت دانسته وتشخیص اینکه این چاره‌ها کدام به حفظ حقوق ملت وتامین مصالح آنها کمک میکند و کدام برای کشورعواقب خطرناک بیار می‌آورد طبق اصل ۶۷ بعهده نمایندگان مجلس می‌گذارد.

۲- مرقوم فرموده‌اید با جو سازی از نو میخواهند، دوره تازه‌ای از برخوردها بوجود آورند. متاسفانه این‌بار اول نیست که ماچنین سخنانی‌را از اولین رئیس جمهور منتخب ملت نسبت به‌نمایندگان همان ملت می‌شنویم شما بارها نمایندگان را که به فرموده امام عصاره ملت‌اند به قدرت‌پرستی‌وانحصار طلبی و کسانیکه‌به‌سردمداری‌عده‌ای دروغگو توطئه میکنند متهم نموده‌اید ما سکوت خود را در این زمینه‌ها بخاطر شرایط‌حساس‌فعلی همچنان ادامه میدهیم و پاسخگوئی به‌این‌اتهامات را به وقت مناسب‌تری موکول میکنیم.

تنها توصیه میکنیم، تنها یک بار مطالبی را که در کارنامه‌هایتان مینویسید بخوانید. به عنوان نمونه به روزنامه انقلاب اسلامی ۲۵ آبان اول آذر و ۲۳ آذر مراجعه بفرمائید.

۳- عنوان فرموده‌اید که میگفتند دروغ است در مجلس طرح برای حذف رئیس جمهوری ارائه نمیشود و بدین وسیله خواستید برای ادعایی که قبلا" فرموده بودید شاهدی بیاورید عین جمله شما درمصاحبه با روزنامه انقلاب اسلامی مورخ ۱۲ بهمن چنین است: "هرچیزی را که چه بصورت طرح و چه بصورت لایحه به مجلس میبرند برای حذف رئیس جمهوری است تا روز ۱۲ بهمن جمعا "نه طرح و ۳۲ لایحه تقدیم مجلس شده بود که تنها و تنها طرح اداره صدا و سیما ربطی به رئیس جمهور پیدا مینمود که در آن هم حقی را که مجلس برای رئیس جمهور قائل شده بود، از طرف شورای نگهبان رد شد چرا که بنظر شورای نگهبان اصول ۱۳۴، ۱۳۸ و ۱۲۶ قانون اساسی مباشرت درتنظیم امور اداره کشور و اجرای قوانینی را وظیفه هیئت وزیران میداند و رئیس جمهوری تنها طبق اصل ۱۲۷ میتواند ریاست هیئت وزیران را بعهده بگیرد و نهایتا "درتعیین نماینده قوه مجریه یک رای بیشتر ندارد و حق خاصی نمیتواند داشته باشد. در این صورت وقتی از مجموع ۴۱ طرح و لایحه تقدیمی تا ۱۲ بهمن تنها یک طرح مربوط به رئیس جمهور میشود که در آن هم مجلس سعی در تعیین حق خاصی برای ایشان داشت آیا میتوان آن ادعای شما را منصفانه حقیقی دانست.

۴ - در جای دیگر چنین مرقوم فرموده‌اید "راه حل عدم توافق محروم کردن رئیس جمهوری از حقوق قانونیش نیست" حقوق قانونی شما در اصول ۱۱۳، ۱۱۴ - ۱۲۴ تا ۱۲۹، ۱۳۳، ۱۳۵ و ۱۳۶ قانون اساسی آمده است و طبق اصول ۷۲ و ۹۶ همان قانون اساسی تشخیص اینکه طرح یا لایحه‌ای بفرض تصویب در مجلس حقوق قانونی شما را نقض میکند یا نمیکند بعهده شورای نگهبان است تقاضا میکنیم یکبار دیگراصولی را که برشمرده‌اید وگویای حقوق و اختیارات شما است و طبق اصل ۱۱۲ تنها در حد همین اختیارات در برابر ملت مسئولید. مرور فرمائید تا معلوم شود این اجازه را دارید که قبل و بعد از تصویب قوانین بوسیله مجلس و شورای‌نگهبان چنین اظهاراتی و یاآنچه را در انقلاب اسلامی مورخ دوم آذرماه و دوازدهم بهمن‌ماه در این زمینه بیان فرموده‌اید، مطرح نمائید وآیا این عمل شما نقض قانون‌اساسی و اهانت بخون بهای شهیدان نیست؟ از شمامیپرسم وقتی ششماه تمام در حال جنگ با دست نشانده ابرقدرتها، سفارتخانه‌های مامرده و بی‌تحرک است و در حال محاصره اقتصادی وقتی که تقریبا" ۷۲ درصد مواد اولیه و وسائل یدکی صنایع و کشاورزی و بسیاری محصولات غذائی‌ومصرفی باید از خارج بیاید و دروضعی که بامشکلات پولی و ارزی روبرو هستیم. نداشتن وزرای امورخارجه و بازرگانی و اقتصاد برای کشور خطرناک است و یااینکه عده‌ای نماینده‌بخواهند برای جلوگیری ازسقوط کشور و فراهم‌کردن شرایط اجرای اصول ۸۸، ۸۹، ۱۳۴ و ۱۳۸ قانون اساسی که بعلت‌نداشتن وزرای فوق‌الذکر معطل و یا ناقص مانده است طرحی به مجلس بدهند که متکی است به نص صریح اصل ۱۴۱ قانون اساسی. درخاتمه از شما میخواهیم که سوگندتان را بخاطر آورید و برای حفظ حرمت امام‌وخون شهیدان از اتخاذ چنین مواضعی خودداری کنید ونگذارید درشرایطی که آمریکا و همه قدرتهای جهانخوار علیه انقلاب اسلامی توطئه میکنند وقت شما و مسئولین در اموری صرف شود که جز ایجاد تفرقه و تشتت و ضعف جبهه داخلی نتیجه دیگری نخواهد داشت و همینکه مجلس با مسکوت‌ماندن یک هفته‌ای طرح مورد بحث موافقت نموده‌است تا فرصت دیگری برای رئیس جمهوری ونخست‌وزیر فراهم شود، خود نشانگر این است که مجلس در خط صدق و تفاهم برحق است.

حمله موشکی فلسطینی‌ها به شهر جلیله

تل‌آویو- آسوشیتدپرس فرماندهی نظامی تل‌آویو گفت موشکهای ارتش فلسطین اوائل وقت دیروز از جنوب لبنان بخش عربی شهر جلیله واقع در فلسطین اشغال‌شده را مورد حمله قرار دادند، در این حمله به کسی آسیب نرسید لکن خسارات جزئی ببار آورد.

برپایهٔ همین گزارش دوشنبه شب فلسطینی‌ها از شهر مرزی ارنون، کربات اشمونه را زیر آتش توپخانه قراردادند که بدنبال آن سه تن در شمال فلسطین اشغالی مجروح شدند.

فلسطینی‌ها یکروز پس ازآنکه در اقدامی تلافی‌جویانه علیه حملات هوائی رژیم صهیونیستی در جنوب لبنان شهر کریات اشمونه را زیر آتش توپخانه قراردادند دیروز نیز با موشکهای کاتیوشا ساخت شوروی به شهر جلیله حمله کردند.

فرماندهی نظامی تل‌آویو اضافه کرد: ارتش صهیونیستی در پاسخ به این حمله بر روی پایگاه فلسطین در ارنون که در هفت مایلی مرز شمالی قراردارد، آتش‌گشودند.

نیروهای دولتی السالوادور در تدارک یک تهاجم بزرگ علیه مبارزان این کشور هستند

سان‌سالوادور- خبرگزاری فرانسه - بنا به اظهارات ساکنان سان‌سالوادور رژیم حاکم برالسالوادور در تدارک یک تهاجم متقابل عظیم برضد چریکهای چپ‌گرا همراه باجستجو درتمام شهرها درسراسر کشوراند. انتظار میرود تهاجم تازه دولت در روز ۱۱ مارس آغاز شود. این‌تاریخ از جانب نیروهای دولتی برای تسلیم چریکها تعیین شده است ولی چریکها سیاست خودرا مبنی برحمله مکرر وجنگ فرسایشی ادامه میدهند.

درچهار روز گذشته ۶۰ تن از اعضای جبهه آزادیبخش ملی در سان‌لورنزو کشته شدند. این شهر یکی از مواضع پیشین چریکهابوده و آنها سعی کردند کنترل این شهر را دوباره به دست بگیرند. نیروهای دولتی هفته گذشته برای‌سومین بار این شهر را دراختیار خود گرفتند منابع نظامی گفتندارتش یک بیمارستان مخفی را در شهر کشف وتمام وسایل جراحی‌وپزشکی را ضبط کرده.

جنگ چهار روزه‌ای که در دامنه آتش‌فشان کوتچاگوادر واقع درشرق کشور جریان داشت سحرگاه دیروز خاتمه یافت، ولی هیچ اطلاعیه‌ای دراین مورد داده‌نشد طی ۷ ماه گذشته درحدود ۳۰ تا ۴۰ نفر روزانه در السالوادور ناپدید شده‌اند. صلیب سرخ بین‌المللی گزارش داد در حدود ۷۵۰ نفر ازاین عده هنوز مفقود هستند ۲۹ نفر مرده و ۲۵۰ نفر زنده پیدا شده‌اند.

"خوزه پناگومز" دبیرکل کمیته بین‌المللی سوسیالیست درپاناما گفت موضع خشن ریگان‌درقبال چریکهای چپ‌گرا در السالوادور میتواند به یک موضع سرسختانه ضد امریکائی درالسالوادور منجر شود. گیلرمو اونگو رهبر جبهه دموکراتیک انقلابی طی یک اجلاس مخصوص کمیته السالوادور گفت او برای گفتگوهای مستقیم باریگان آماده است. وی گفت پایه یک صلح واقعی در السالوادور فقط وقتی ریخته خواهد شد که ایالات متحده کمک نظامی خودرا به رژیم حاکم السالوادور متوقف کند.

برقراری ارتباط تلفنی با لیبی

تهران - خبرگزاری پارس: سخنگوی شرکت مخابرات ایران اعلام کرد: در اجرای طرح گسترش شبکه تلفنی کشور به شبکه ارتباط بین‌المللی ارتباط تلفنی با کشور دوست و مسلمان لیبی بصورت نیمه خودکار و از طریق اپراتور برقرار شد. بدین‌ترتیب مشترکین تلفنی میتوانند باگرفتن پیش شماره ۰۰۲۱۸ با کشور مزبور مرتبط شوند. لازم به توضیح است که کدشهر. طرابلس ۲۱ است.

تعطیل یک هفته نامهٔ تونسی بعلت حمله به صدام تکریتی

بیروت - خبرگزاری پارس - هفته‌نامه المجله که در عربستان سعودی منتشر میشود در شماره اخیر خود نوشت: مقامات تونسی طی دوهفته گذشته دو روزنامه هفتگی را توقیف کرده‌اند. یکی از این دو روزنامه، روزنامه "الحبیب" است که یک روزنامه مذهبی است و بعلت انتشار مقاله‌ای برعلیه صدام‌حسین توقیف شده است.

"المجله" می‌افزاید مقامات تونسی علت تعطیل این روزنامه را مضربودن مقاله فوق به روابط دوستانه تونس با یک کشور عربی دوست ذکر کرده‌اند.

اسرائیل کارشناس نظامی در اختیار فالانژیستهای لبنان قرار داده است

بیروت - خبرگزاری پارس: مجله لبنانی الکفاح‌العربی، در شماره اخیر خود نوشت: رژیم اشغالگر قدس حدود صد نفر از افسران خود را بعنوان کارشناس نظامی بمنظورآموزش‌دادن‌اعضاء حزب فالانژیست لبنان در اختیار این حزب قرار داده است. این‌گروه از چهار ماه پیش‌آموزش اعضای این حزب را آغاز کرده است. هم‌اکنون خدمت‌نظام در مناطق زیر سلطه این حزب اجباری شده است. منابع مطلع تاکید میکنند که مقادیر زیادی سلاحهای اسرائیلی به بندر جونیه در لبنان رسیده که به سرعت تخلیه شده و به مناطق کوهستانی منتقل شده‌است، درمیان این اسلحه‌ها توپهای سنگین و تانک نیز مشاهده میشود.

سخنگوی دولت در مصاحبه مطبوعاتی:

دولت، در حفظ نظم قاطع است

آقای مهندس بهزاد نبوی وزیر مشاور و سخنگوی دولت مقارن ظهر دیروز در یک کنفرانس مطبوعاتی و رادیوئی با شرکت خبرنگاران داخلی و خارجی شرکت کرد و به سئوالات خبرنگاران پاسخ گفت:

وی در این مصاحبه پیرامون قرارداد ۱۹۷۵ ایران و عراق مشکلات کمبود و گرانی کالاها، پرداخت عیدی به کارمندان، اخلالگریها در اجتماعات وسخنرانی‌ها و... نقطه‌نظرات دولت را بیان کرد:

ترکیب بودجه سال آینده

سخنگوی دولت در رابطه با جنگ تحمیلی عراق علیه ایران گفت:

سیاست جنگی و سیاست خارجی در رابطه با جنگ بعهده شورایعالی دفاع است. ولی دولت ازآنجا که نقش اساسی را در جنگ دارد، طبعا "دراین مساله علاقمند است تدارک جنگ، تامین بودجه جنگ و تمام نیازمندیهای پشت جنگ بعهده دولت است. و عملا" بار سنگینی در این زمینه بعهده دولت است و دولت با توجه به همین پیش‌بینی‌ها و امکان طولانی شدن جنگ که احتمال میدهد، بررسی دقیقی روی بودجه سال آینده کشور دارد. حدود ۱۰ وزیر از هفته گذشته قریب ۵۰ ساعت روی بودجه سال آینده مشغول کار هستند. چون بودجه سال آینده بسیار حساس است و باید نیازهای جنگی را تامین کنیم و درضمن روند چنان باشد تا پروژه‌های عمرانی را که شدیدا "مورد نیاز است، کند ننماید.

در این رابطه مهمترین مساله‌ای که دولت دارد مساله بودجه سال آینده است که انشاءالله بتوانیم یک بودجه متوازنی ارائه دهیم که قادر به رفع این نیازها باشد. البته احتمال کسر بودجه هم وجود دارد چون بودجه تعادل درآمدها و هزینه‌هاست وقتی هزینه‌ها بالا رفت و درآمدها نه تنها بالا نرفت، بلکه کاهش هم پیدا کرد، کمبود بودجه هم ممکن است پیش بیاید. البته در حال حاضر تلاشمان بر این است که بودجه‌های جاری را کاهش دهیم تا بتوانیم هزینه‌های جنگ و بودجه‌های عمرانی را تحمل کنیم.

مهندس نبوی در پاسخ این سئوال که: شایع شده است رئیس کل بانک مرکزی از سوی دولت عوض شده است، آیا این صحیح است؟ اظهار داشت: این مطلب را یکی از روزنامه‌ها نوشته بود و بعدهم خودش تکذیب کرده بود. من فعلا" در این زمینه چیزی ندارم که بگویم اگر خبری باشد رسما "اعلام خواهد شد.

سخنگوی دولت همچنین افزود: سرپرست بانک مرکزی که یک نهاد دولتی‌است و از نهادهائی است که در اختیار قوه مجریه است مسئولین دستگاههای اجرائی قاعدتا "موظفند با دولت همکاری کنند تا وقتی هم با دولت همکاری کنند و با آن هماهنگ باشند، کار میکنند اگر هماهنگ نباشند راجع به آنها تصمیم گرفته میشود.

عیدی کارمندان دولت

بهزاد نبوی همچنین در ارتباط با پرداخت عیدی اظهار داشت: دولت امسال یک کار انقلابی کرد. بدین ترتیب هرکس که کمتر از ۷ هزار تومان حقوقش بوده تا ۷ هزار تومان عیدی پرداخت میگردد.

وی همچنین در رابطه با عدم پرداخت عیدی به بازنشستگان یادآور شد: صندوق بازنشستگان در سال گذشته ۱۴ میلیارد تومان بدهی داشته است یعنی کسر بودجه و این کسر بودجه را دولت تامین کرده است.

قرارداد ۱۹۷۵

سخنگوی دولت در پاسخ به سئوال خبرنگار ما که خواستار توضیح پیرامون قرارداد ۱۹۷۵ شده بود اظهار داشت:

قرارداد ۱۹۷۵ در واقع قرارداد حل اختلافات مرزی بین ایران و عراق بود که بین شاه معدوم و صدام در الجزایر به امضاء رسید.

در آن قرارداد مرزهای ایران و عراق مشخص میشد و مرز آبی هم براساس خط "تالوگ" یعنی "خط‌القعر" مشخص میشد.

قبل از این قرارداد شط‌العرب تماما" درتحت تملک عراق بود. یعنی حرکت در آن مسیر بایستی با اجازه دولت عراق انجام میگرفت در حالیکه آنجا یک رودخانه مرزی است و در هیچ کجای دنیا اینطور نیست که یک رودخانه مرزی مربوط به یک طرف باشد همچنین در آن قرارداد اختلافات دیگری بود بین دولتین ایران و عراق، پیرامون کردهای عراق که آنها هم یکسری معاملات سیاسی پشت پرده شد و ختم گردید.

مهندس نبوی همچنین در پاسخ به سئوال دیگر خبرنگار ما که پرسید ادعای صدام در رابطه با این قرارداد چیست؟، گفت: ادعای صدام در ابتدا این بود که ما قرارداد ۱۹۷۵ را نقض کرده‌ایم و بهانه‌اش این بود که گویا حدود ۲۰۰ یا ۳۰۰ کیلومتر مربع بوده که طبق قرارداد الجزایر بایستی در مرز به عراق تعلق میگرفته است که دولت ایران اشغال کرده است در حالیکه مساله بدین شکل هم نبود. بخشهای تصحیح نشده‌ای در مرز وجود داشت که بخشهای کوچکی در اختیار ایران بود و بخشهائی هم دراختیار دولت عراق. و این مساله‌ای نبود که به جنگ منجر بشود. البته بعدها صدام بهانه را عوض کرد و اصلا منکر قرارداد ۱۹۷۵ شد و اینطور که معلوم است اخیرا" دوباره برگشته است به قرارداد مذکور.

برخورد دولت با چماقداران

بهزاد نبوی همچنین در پاسخ به آخرین سؤال خبرنگار ما که در رابطه با وظیفه دولت در برخورد با اخلالگران و آشوب‌گران برهم‌زننده اجتماعات و سخنرانی‌ها پرسیده بود، اظهار داشت:

وظیفه دولت حفظ نظم است درهمه‌جا. منتهی بعضی موارد است که جوسازی میشود مثلا "یک مورد که پیش میآید سروصدا روی آن زیاد میشود. ۱۰ تا تظاهرات و سخنرانی ممکن است بشود درآنجا درگیری لفظی بشود که اصلا "سروصدایش هم درنیاید ولی یکی می‌بینی بدلائل سیاسی روی آن جوسازی بشود و فریاد فراوان.

البته وظیفه دولت حفظ نظم است و دولت قاطع برخورد میکند همانطور که دیدیم تظاهرات پنجشنبه (امجدیه) خیلی خوب برگزار شد. مردم خیلی خوب از اطلاعیه وزارت کشور استقبال کردند و اجتماع برگزار شد، خیلی راحت و ساده. البته شنیدیم که یک گروه موافق و مخالف هم بودند که شعار میدادند این هم از خصوصیات فعلی جامعه ماست که‌اختلاف‌نظر هست و خوشبختانه به برخورد و درگیری نکشید.

هیأت اعزامی طائف

آقای نبوی درمورد نظر دولت، پیرامون هیئت اعزامی از جانب کنفرانس طائف بایران گفت: در کنفرانس غیرمتعهدها حبیب‌شطی دبیر کل کنفرانس پیشنهاد اعزام این هیئت را به من کرد و شورایعالی دفاع با ورود این هیئت به تهران موافقت نمود و هدف این هیئت فقط شناختن مواضع ایران میباشدو کارش درهمین حد خلاصه میشود.

گرانی و کمبود کالا

وزیر مشاور درمورد کمبود کالا گفت: ازپانزدهم اسفندماه تعدادی از مایحتاج و ارزاق مردم رادولت اضافه خواهد کرد.

آقای نبوی گفت: اصولا" عامل گرانی دربعضی موارد همین کمبود کالا است. دولت تصمیم دارد از طریق تعاونیها توزیع کالا را بعهده بگیرد.

وی گفت: این عرضه مناسب با نیازهای‌مصرفی شهرها است که دراین امر مردم باید ما را یاری‌کنند.

آقای نبوی درمورد عملکرد دادگاههای ویژه صنفی گفت: مساله گرانی با گرانفروشی متفاوت‌است دادگاه و کمیته‌های صنفی و نهادهای انقلابی فقط میتوانند جلوی‌گرانفروشی را بگیرندودادگاه‌های صنفی بسیاری از گرانفروشان را جریمه نقدی کرده تا حدودی که در ماه گذشته مبلغی چون ۲۴ میلیون تومان جریمه گرفته شد. وی گفت: دولت باید کالاهای مورد نیاز را دردست مردم قراردهد و قیمتهای ثابت آنرا دولت بعهده خواهد گرفت. دولت کاری که انجام میدهد تعیین و تثبیت‌قیمتها میباشد.

وزارتخانه‌های بی‌سرپرست

وزیر مشاور درمورد وزارتخانه‌های بی‌سرپرست و افراد منتخب برای آنها گفت: دراین زمینه‌تلاش‌های جدیدی انجام گردیده و به مجلس لوایح دوفوریتی تسلیم شده و درجلسه‌ای باحضور رئیس جمهوری و نخست‌وزیر و سایر مقامات که دیروزتشکیل شد، پیرامون این مساله بحث و تبادل‌نظر بعمل آمد.

آقای نبوی درمورد بیکاری گفت: وضع آنطور نیست که سریعا" افراد بیکار را بکار گرفت. درحال حاضر ما تا ۱۰۰ هزار نفر در خوزستان بیکار و تعداد زیادی پناهنده حدود ۱/۵ میلیون‌آواره و ۱/۵ میلیون پناهنده افغانی که رقم بسیار بزرگی را تشکیل میدهند، داریم. از طرف دیگر بسیاری از کارخانه‌های تولیدی ما از کار افتاده‌اند چنانکه صنایع ما وابسته بوده و باتوجه به سیاست دولت که تعدادی از این صنایع اضافه بوده، مشغول‌بررسی لوایح اقتصادی و صنعتی و کشاورزی‌هستیم تا نیروهای تازه‌ای را بکارگیریم.

بقیهٔ سرمقاله

امکانات امروز بوده‌است. مصدق از حمایت‌بیدریغ مردم برخوردار بود ولی درتمام مدت نخست‌وزیری خود دربرابر دسیسه‌های استعمارگران وکارشکنیهای دربار وعناصر وگروههای وابسته به شرق وغرب‌قرار داشت.

چپ‌وابسته وطاغوتیان ومرتجعین تلاش بسیار کرده‌اند که به‌محبوبیت‌مصدق لطمه بزنند و از قدر و منزلت‌ملی اوبکاهند تابدین‌طریق خط استقلال و آزادیخواهی رادرمیهن‌ماتضعیف کنند. این‌یکی از تزویرهای دیرینه دشمنان آزادی و استقلال ایران است که باتبلیغات مزورانه و تخریبی ذهن مردم را درباره شخصیت‌های اصیل ملی ومترقی‌مشوب کنند وباایجادیاس‌وبدبینی درجامعه‌زمینه را برای پذیرفتن استبداد داخلی و سلطه خارجی آماده نمایند.

مصدق بااین ریای مرتجعین وعناصر وابسته به بیگانه آشنائی داشت و دررسواکردن آنان بی‌پرده سخن میگفت.

محبوبیت واهمیت فخرآفرین‌مصدق موجب شده است که سلطه‌گران وعمال آنان تلاش کنندتا بادروغ‌و نیرنگ وجعل تاریخ شخصیت والای او راخدشه‌دار نمایند. ولی‌علیرغم دسیسه‌های مغرضین داخلی و خارجی باگذشت زمان استقامت‌و ایثار زندگی سیاسی مصدق‌وسعت وصیقل‌بیشتری می‌یابدو ارزش تاریخی سازش‌ناپذیری‌اش، دربرابروسوسه‌ها وتهدیدهای استبداد واستعمار افزون میگردد. چرا که مصدق وارث استمرار آزادیخواهی‌و حق‌طلبی‌ملت ایران بود وسانکر راستین سنت‌مقاومت وکوشش مردم در راه کسب عدالت واستقلال. مصدق هیچگاه ازمردم جدا نشد زیراکه‌اوتجلی‌خواست‌ملت‌بودمصدق‌مردی‌بودکه‌نمی‌خواست ازاوبت‌بسازند و بت‌ساز وبت‌پرست رادشمن پویائی‌وخلاقیت سیاسی ومعنوی وفرهنگی‌کشور خویش میدانست.

ازجهت معنوی، یعنی دردفاع سازش‌ناپذیرش از حقوق واستقلال ملت‌ایران، مصدق قهرمانی پیروز بود واین پیروزی که الهام‌بخش قلبهای میلیونها انسان‌مبارزبودوخواهدبودبرای‌همیشه‌ثبت‌تاریخ‌پرافتخار سنت آزادیخواهی وحق‌طلبی ایران گردیده است ولی از آنجا که‌در بینش سیاسی‌اش به ضرورت تشکیلات وایجاد روابط سازمانی ارگانیک با مردم اعتقادی نداشت، لذا سلطه‌گران‌و ارتجاع و طاغوتیان قادر به ناکام گذاشتن رسالت سازندگی او شدند. هزاران هزار ننگ ونفرین به سلطه‌گران و مرتجعین و طاغوتیان باد ولی آنان که از سنت مصدق عزیز الهام میگیرند وظیفه دارند که ضعف بینشی وعملی او را جبران کنند. درغیر این صورت پیروزی معنوی مصدق هرگز به سازندگی در سیاست واقتصاد وفرهنگ سرزمین نیازمند ما تبدیل نخواهد شد.

مصدق درخاتمه محاکمه‌اش بدست جباران و عاملین بیگانه گفت که باید:

"تا آخرین نفس در راه مقدسی که رفته‌ام استقامت کنم واز افراد ملتم بخواهم که آنها نیز وظیفه خود را در راه خدمت بوطن و مبارزه برای تحصیل آزادی واستقلال با شرافت و استقامت انجام دهند."

"ودر این ایام سامان سوز حسرت ساز" که باز وطن به‌شرافت واستقامت نیاز دارد، باشد که باالهام ازروح‌پاک‌مصدق‌پرچم‌مبارزه برای کسب آزادی واستقلال را در اهتزاز نگهداریم.

منصور فرهنگ

روزنامه انقلاب اسلامی
صاحب امتیاز
سید ابوالحسن بنی صدر
مدیرمسئول: محمد جعفری
سردبیر:
سید جمال‌الدین موسوی
خیابان امام خمینی
مقابل اداره پست
تلگرافی: روزنامه‌انقلاب
منطقه ۱۱ پستی
تلفن: ۳۲۸۵۴۱

ساعات شرعی بافق تهران
چهارشنبه ۱۳ اسفند ۱۳۵۹
برابر ۲۶ ربیع‌الثانی ۱۴۰۱
اذان مغرب ۱۸/۱۸
پایان شفق ۱۹/۲۲
طول روز ۱۳ ساعت و ۱۶
طلوع فجر (فردا) ۵/۰۰
طلوع آفتاب (فردا) ۶/۲۹
ظهرشرعی (فردا) ۱۲/۱۸
اذان مغرب (فردا) ۱۸/۱۹
توضیح: طول روز از طلوع فجر تا اذان مغرب محاسبه شده.
چاپ: شرکت ایرانچاپ