بسم الله الرحمن الرحیم
نمره ده آن بندگان را که پیغام ما گوش فرا میدهند و از بهترین آن پیروی میکنند

انقلاب اسلامی
۱۲ صفحه

شنبه ۵ اردیبهشت ماه ۱۳۶۰ - ۲۰ جمادی الثانی ۱۴۰۱ - ۲۵ آوریل ۱۹۸۱ - شماره ۵۲۲
سال دوم - تکشماره ۱۵ ریال

ولادت فاطمه (ع) مادر حسین مبشر امر به معروف و نهی از منکر و زینب افشاگر چهرهٔ تزویر گرامی باد

میلاد باسعادت و پرشکوه فاطمه‌زهرا(ع) گرامی فرزند رسول خدا حضرت محمدبن عبدالله(ص) را به‌عموم مسلمانان جهان و برادران و خواهران مسلمان تبریک وتهنیت میگوئیم امید آنکه برای تحقق آرمانهای اصیل

در همین صفحه

امام: پیروز و سرافراز باد نهضت اسلامی زنان معظم ایران

در همین صفحه

امام: ما برای اسلام قیام کردیم و برای اسلام هم تحمل می کنیم

در صفحه آخر

ستاد انقلاب فرهنگی در گفتگو با مردم اعلام کرد

طرح دگرگونی نظام آموزش ابتدائی، متوسطه و دانشگاهی و چگونگی ادغام ۱۸۰ رشته تحصیلی در ۱۴ رشته دانشگاهی

از فارغ التحصیلان لیسانس برای تدریس در دانشگاهها استفاده می‌شود

در صفحه ۲

در این شماره

در جهان
تفسیر سیاسی
فرانسه در تدارک برگزاری انتخابات ریاست جمهوری
صفحه ۴

اندیشه
قضا و شهادت در اسلام
محمد جواد موسوی غروی
صفحه ۸

دیدگاهها
مالکیت در اسلام
عبدالکریم سروش
صفحه ۹

مشروح گزارش حوادث اخیر قائم‌شهر

در صفحه آخر

دادگاه امیرانتظام فردا تشکیل میشود

در یک مصاحبهٔ مطبوعاتی:

رئیس جمهور: انقلاب می باید به زبان سرخ ما امکان بدهد که سرسبز ما را افراشته نگهدارد

ما باید بخواهیم که دستگاه قضائی ما دستگاه بیطرف بمعنای مستقل از ضوابط سیاسی حاکم بر فعالیت سیاسی گروهها باشد

تجاوز از حدود را نمیتوان بهانه حذف اصل آزادی قرارداد

وظیفه سنگین مطبوعات اینست که انتقاد کنند

انتقاد غیرناسزا است، انتقاد یعنی بر شمردن جهات مثبت ومنفی وارائه راه حل

استقامت بکنیم و نگذاریم آنچه را که انقلاب بما داده‌است، مفت از دست بدهیم

حفظ آزادی بدون زحمت ومشقت آسان نیست

"اوضاع جبهه‌ها، هیئت مذاکرات صلح، مساله مطبوعات و آزادی انتقاد، توقیف مطبوعات، مرحله سوم جنگ، ادامه انتخابات مجلس، روابط ایران و فلسطین، اوضاع لبنان، فعالیت‌های کارگران در پشت‌جبهه"، از جمله مسائلی هستند که رئیس‌جمهور در مصاحبه مطبوعاتی دو روز پیش خود، درباره‌آنها توضیحاتی داد.

در این مصاحبه که بیش از ۵۰ خبرنگار از رسانه‌های داخلی و خارجی شرکت داشتند، سئوالات خبرنگاران مطرح شد، و رئیس‌جمهوری به آنها پاسخ گفت.

رئیس‌جمهور در این مصاحبه تاکید کردکه "ما باید بخواهیم که دستگاه قضائی ما دستگاه‌بیطرف بمعنای مستقل از ضوابط سیاسی حاکم بر فعالیت سیاسی گروهها باشد" و اینکه دستگاه قضائی یک ضابطه بیشتر نشناسدو آن "قانون" است.

فرمانده‌کل‌قوا هم‌چنین‌گفت که تجاوزهائی را که از حدود صورت میگیرد نمیتوان بهانه حذف اصل آزادی قرارداد.

وی در قسمت دیگری از این مصاحبه اظهار داشت مردم از ما انتظار معجزه ندارند، بلکه انتظار دارند که درد آنها را بفهمیم و در علاج این دردها بکوشیم.

دکتر بنی‌صدر افزود که من کاملا" امیدوارم که مردم ما در صحنه می‌مانند، چون کسی نمیتواند آنها را از صحنه براند.

رئیس‌جمهور در این مصاحبه همچنین نقطه‌نظرهای خویش را در رابطه با مساله کردستان، تشکیل جبهه متحد اسلامی، اعلام جرم اخیر رئیس‌جمهور، رادیوتلویزیون و درگیری‌های اخیر در تهران و شهرستانها روشن ساخت.

متن کامل این مصاحبه را با هم میخوانیم.

در صفحه ۸

دوارتفاع مهم استراتژیک در غرب کشور بتصرف رزمندگان ما درآمد

ضد حمله عراق درجبهه ایلام بشدت سرکوب شد

● درنبردهای چندروزگذشته ۳ گردان ازلشکر ۸ کوهستانی عراق باتمام تجهیزات تارومارشده‌است

● نبرد برای تصرف ارتفاعات دیگر منطقهٔ غرب کشور بشدت ادامه دارد

● ۵ ضد حمله گسترده نیروهای دشمن درمنطقهٔ غرب سرکوب شد

در صفحه ۲

راهپیمائی ارامنه

خبرگزاری پارس: در پی راهپیمائی دیروز برادران و خواهران ارامنه تهران بمناسبت روز بیست و سوم آوریل اطلاعیه‌ای از سوی وزارت کشور جمهوری اسلامی ایران بدین‌شرح انتشار یافت.

بسمه تعالی

شورای خلیفه‌گری ارامنه تهران بمناسبت روز بیست و سوم آوریل تقاضای راهپیمائی از کلیسای سرکیس بطرف کلیسای مریم مقدس را نمود که با درخواست ایشان باین شرط موافقت شد که مسیر راهپیمائی طبق مسیر تعیین شده از طرف وزارت کشور باشد و راهپیمایان از دادن شعارهای تحریک‌آمیز خودداری و نظم را رعایت نمایند معذالک علیرغم دستورات وزارت کشور گروهی معدود که در صفوف راهپیمایان رخنه کرده بودند از مقررات تخطی نمودند وضمن درگیری با مامورین بداخل سفارت ترکیه رفته و در آنجا خسارات جزئی وارد آوردند که البته با قاطعیت مامورین انتظامی روبرو و متفرق گردیدند وزارت کشور جمهوری اسلامی ضمن محکوم کردن اینگونه اعمال از هموطنان ارمنی که در حکومت اسلامی در پناه قانون اسلام زندگی میکنند انتظار دارد که این عده معدود حادثه‌جو را از صفوف خود طرد کنند و نسبت به معرفی آنان به مقامات انتظامی اقدام کنند و نگذارند که خرابکاریهای گروهی ماجراجو به حیثیت آنان لطمه وارد آورد در رابطه با تخلفی که رخ داده است وزارت کشور جمهوری اسلامی ایران و مامورین انتظامی به وظایف قانونی خود عمل نموده و با متخلفین برابر مقررات رفتار خواهند کرد.

دیدار اقشار مختلف مردم با امام

خبرگزاری پارس- پیش ازظهر پریروز گروهی از اقشارمختلف‌مردم‌مسلمان انقلابی تهران و شهرستانهااز جمله‌گروهی از اهالی فیروزآباد فارس همراه با عده کثیری از عشایر سلحشور قشقائی و میمنت و اهالی شهرستانهای منجیل، لوشان، قوچان واعضای بسیج منطقه ۱۳اصفهان در حسینیه جماران با امام خمینی رهبرانقلاب و بنیانگذار جمهوری اسلامی ایران دیدار کردند.

در دیدارعمومی دیروز رهبر انقلاب اسلامی جمعیت‌کثیری از مشتاقان دیدارباامام‌درخیابانهای اطراف اقامتگاه ایشان اجتماع کرده بودند.

همچنین معاونین‌فنی وزارت‌آموزش و پرورش‌در سراسر کشور صبح پنج‌شنبه‌گذشته‌با امام‌خمینی رهبر انقلاب وبنیانگذار جمهوری اسلامی ایران دیدار و گفتگو کردنددر این دیدار امام امت رهنمودهایی در زمینه آموزش و پرورش ارائه فرمودند همچنین صبح امروز (پنجشنبه) دکتر ساروخانی استاندار آذربایجان شرقی با امام امت دیدار کرد.

جلسه هیئت بررسی کننده وضعیت آذربایجان غربی

خبرگزاری پارس- هیئت بررسی‌کننده وضعیت‌آذربایجان غربی دیشب تشکیل جلسه داد سخنگوی هیئت بررسی‌کننده‌وضعیت‌آذربایجان غربی در تماسی با خبرگزاری پارس اعلام داشت بدنبال جلسه ۶۰/۱/۳۱ هیئت بررسی‌کننده وضعیت آذربایجان غربی این هیئت دیشب نیز تشکیل جلسه داد. در این جلسه که‌بریاست آیت‌الله‌اشراقی نماینده امام در هیئت مذکور در ساختمان ریاست جمهوری تشکیل شد نمایندگان رئیس جمهوری، نخست‌وزیر وزارت کشور، ستاد مشترک، سپاه پاسداران، نیروی زمینی ژاندارمری و فرماندهی ناحیه ژاندارمری آذربایجان غربی حضور داشتند درجلسه مذکور که تا ساعت ۲۲ ادامه داشت پیرامون اوضاع منطقه آذربایجان غربی گفتگو و تبادل نظر شد. همچنین در این جلسه پیشنهادات مفید و ارزنده‌ای جهت آرامش و خواستهای مردم منطقه از سوی نماینده امام و سایر اعضای شرکت‌کننده مطرح و بررسی‌های لازم بعمل آمد و قرار شد پس از نتیجه‌گیری درنشست بعدی نقطه‌نظرهای هیئت به عرض امام امت برسد.

تشکیل جلسه هیئت سه‌نفری حل اختلاف

خبرگزاری پارس- در جلسه چهارشنبه گذشته هیئت سه‌نفری حل اختلاف درمورد وضع روزنامه‌ها اطلاعیه اخیر دفتر هماهنگی ریاست جمهوری و تصمیم روز گذشته این هیئت بحث و تبادل نظر شد.

در پایان جلسه هیئت سه نفری حل اختلاف که در وزارت کشور تشکیل شده‌بودحجت‌الاسلام- محمد یزدی سخنگوی هیئت در گفتگوئی با خبرنگارخبرگزاری- پارس‌درمورد مسائل مطروحه در این‌جلسه توضیحاتی داد وگفت در جلسه امروز در- باره وضع روزنامه‌ها باتوجه به تاریخی.که به‌مسئولین آنها تذکر داده‌بودیم بحث شد و دراین مورد نیز تصمیماتی گرفته شد که‌بعد از اتخاذتصمیم نهائی در جلسه‌آینده باطلاع عموم خواهد رسید. وی همچنین گفت امروز درمورد اطلاعیه‌ای که‌درتاریخ سوم فروردین‌ماه سال جاری در روزنامه انقلاب‌اسلامی منتشر شده بود بحث شد و در این زمینه نامه‌ای نیز به دفتر ریاست- جمهوری ارسال شد.

سخنگوی هیئت ضمن ابراز تاسف از عدم انعکاس تصمیم دیروز این‌هیئت‌درمطبوعات درمورد شکایات‌آقای بنی‌صدر به بیانیه وزارت امور خارجه درباره حبیب‌شطی گفت‌مطرح شدن مسائلی که مراجع قانونی‌دارد در روزنامه- ها قبل از ارجاع آنها به این مراجع خلاف امر و غیراصولی است و در جلسه دیروز هیئت ضمن گفتگوئی نسبتا طولانی درمورد‌حدود اختیارات شورای‌عالی دفاع به این نتیجه رسیدیم که وزارت‌امور- خارجه حق دارد سیاست خارجی ایران رابیان‌کند و رسیدگی به صحت و سقم آن فقط بعهده مجلس است که حتی میتواند از مجریان آن توضیح نیز بخواهد. لذا ضمن تائید اعمال دولت دراین زمینه خاطر نشان میسازیم که شورایعالی دفاع هیچ- گونه مسئولیتی دراین باب ندارد.

پیام امام بمناسبت روززن

تهران - خبرگزاری پارس: امام‌خمینی رهبر انقلاب و بنیانگذار جمهوری‌اسلامی ایران بمناسبت میلاد با سعادت حضرت فاطمه (ع) و روز زن پیامی به این شرح فرستادند.

بسم‌الله‌الرحمن‌الرحیم

روز ولادت سرتاسر سعادت صدیقه‌طاهره که والاترین روز برای‌انتخاب روز زن است بملت شریف ایران خصوصا" زنان محترم تبریک و تهنیت عرض میکنم. این ولادت با سعادت، در زمان و محیطی واقع شد که زن به عنوان یک انسان مطرح نبود، و وجود او موجب سرافکندگی خاندانش در نزد اقوام مختلف‌جاهلیت بشمار میرفت در چنین محیط فاسد و وحشت‌زای پیامبر بزرگ اسلام دست زن را گرفت و از منجلاب عادات جاهلیت نجات بخشید. و تاریخ اسلام گواه احترامات بی‌حد رسول خدا (ص) به این مولود شریف است.... تا نشان دهد که زن بزرگی ویژه‌ای در جامعه دارد که اگر برتر از مرد نباشد کمتر نیست.. پس این روز، روز حیات زن و روز پایه‌گذاری افتخار و نقش بزرگ او درجامعه است اینجانب به زنان پرافتخار ایران مباهات میکنم که تحولی آنچنان در آنان پیدا شد که نقش شیطانی بیش از پنجاه‌سال‌کوشش نقاشان خارجی و وابستگان بی- شرافت آنان از شعرای هرزه گرفته تا نویسندگان و دستگاه‌های تبلیغاتی مزدور را نقش برآب نموده‌اند و اثبات کردند که زنان ارزشمند مسلمان دچار گمراهی نشده و با این توطئه‌های شوم غرب و غربزدگان آسیب نخواهند پذیرفت..... هر چند در طول سلطنت غاصبانه پهلوی با آن بوق و کرناهای تبلیغاتی به جز مشتی زنان مرفه طاغوتی، و وابستگان ساواکی‌و سرسپردگان‌آنان دیگر قشرهای میلیونی زنان متعهد که اساس ملت مسلمانند در دام فریب دلباختگان به‌غرب نیفتاده و با اعمال‌خود در طول پنجاه‌سال سیاه با روی سفید نزد خدا و خلق شجاعانه مقاومت نموده‌اند لاکن در این تحول الهی اخیر امید کوردلانی را که قبله‌گاه خود را غرب میدانستند واکنون هم میدانند بطور قاطع و برای همیشه قطع نموده‌اند پیروز و سرافراز باد نهضت اسلامی زنان معظم ایران افتخار بر این قشر عظیمی که با حضور ارزشمند و شجاعانه خود در صحنه دفاع از میهن اسلامی و قرآن‌کریم انقلاب را به پیروزی رسانده و اکنون هم در پشت‌جبهه‌ودرحال‌فعالیت و آماده فداکاری هستند رحمت خداوند بر مادرانی که جوانان نیرومند خود را به میدان دفاع از حق فرستاده و به شهادت ارجمند آنان افتخار میکنند نفرت بر آن عروسکهائی که در کاخ‌های ننگین داخل و خارج به‌زندگانی حیوانی پست دل‌بسته و جزبه‌فکر فسادانگیزی نیستند.

بریده‌باد زبان‌ها و دست‌های جنایتکاری که با گفتار و قلمفرسائی خود کوشش دارند جمهوری‌اسلامی را بشکنند و کشور عزیز را به دامن چپ یا راست بکشانند.

درود بی‌پایان بر زنان متعهدی که اکنون در سراسر کشور به تربیت نوباوگان و تعلیم بی- سوادان و تدریس علوم انسانی و آموزش فرهنگ غنی قرآنی اشتغال دارند و درود خداوند برزنانی که در این انقلاب و در دفاع از میهن به درجه والای شهادت نائل شده‌اند و بر آنانی که در بیمارستان‌ها و درمانگاه‌ها در خدمت معلولان و بیماران‌می- باشند و درود بر مادرانی که جوانان خود را با افتخار از دست داده‌اند مبارک باد روز زن بر زنان متعهد کشورهای اسلامی و امید آن است که جامعه زنان از غفلت و خواب مصنوعی که از جانب چپاولگران بر آنان تحمیل شده‌است برخیزند و همگان دوش بدوش هم بداد بازی- خوردگان برسند و زن را به مقام والای خود هدایت کنند و امیداست که زنان سایر کشورهای اسلامی از تحول معجزه- آسائی که برای زنان‌ایران در اثر انقلاب‌اسلامی حاصل شد عبرت گرفته و بکوشند تا جامعه خود را اصلاح نمایند. و کشورهای خود را به آزادی و استقلال برسانند رحمت و برکت حق‌تعالی نثار زنان با شخصیت اسلام و ایران عزیز

والسلام‌علی عبادالله الصالحین من‌المومنین والمومنات

چهارم‌اردیبهشت ۱۳۶۰ و ۱۹ جمادی‌الثانی ۱۴۰۱

روح‌الله‌الموسوی‌الخمینی

ولادت فاطمه (ع) ...

انقلاب‌اسلامی یعنی استقلال‌وآزادی‌وجمهوری اسلامی‌خواهران گرامی فاطمه‌زهرا(ع) را الگوی زندگی خود قرار دهند و فرزندانی‌مجاهد و مبارز تحویل جامعه اسلامی ما بدهندتا نسل آینده نسل مسئولیت‌های بزرگ بتوانند رسالت‌های عظیم‌رهانیدن‌مستضعفین جهان از زیر یوغ و سلطه ابرقدرتها فراهم سازند. وامیدآنکه‌مادران‌وخواهران سنگر خانواده را به یک سنگر جهاد دائمی برای رهائی از دست قاسطین کنند و تا استقرار قطعی قسط اسلامی‌ازپای‌ننشینند و با چماق بهر رنگ که درآید مبارزه بی‌امان کنند. ما این روز بزرگ، ولادت باسعادت‌فاطمه‌زهرا (ع) را به امام امت، نیروهای رزمنده و مسلح جمهوری اسلامی که در جهادعلیه‌رژیم زورپرست صدام هستند و بویژه فرمانده کل نیروهای مسلح‌که ارزش و منزلتی عظیم برای زنان قائل است تبریک و تهنیت میگوئیم و امید آنکه به گفته‌رئیس‌جمهوری "زن هنر زندگی و هنر ابتکار و خلاقیت و آفرینندگی در جهت رشد انسانیت شود. مبارزه، استقامت و ابتکار تا پیروزی نهائی شعار شما باد.

دادگاه امیرانتظام فردا تشکیل میشود

دادگاه‌رسیدگی‌به پرونده اتهامی‌عباس امیرانتظام از تاریخ ۶ اردیبهشت‌به‌کار خود ادامه خواهد داد.

متن اطلاعیه که روابط عمومی دادستانی در اختیار خبرگزاری پارس قرارداد‌بدین‌شرح‌میباشد

بسمه تعالی

به اطلاع عموم میرساند ادامه جلسات‌رسیدگی به پرونده اتهامی عباس امیرانتظام در شعبه اول دادگاه انقلاب اسلامی مرکزمستقردر اوین ساعت ۹ صبح روز یکشنبه ۶ اردیبهشت‌ماه تشکیل خواهد شد کلیه شاکیان و شهود پرونده فوق میتوانند با همراه‌داشتن شناسنامه در وقت مقرر در دادگاه حضور یابند.

انقلاب‌اسلامی: لازم‌به تذکراست‌که‌به‌علت‌ممانعت غیرقانونی‌مدیریت‌زندان اوین خبرنگار انقلاب- اسلامی نمیتواند در دادگاه‌امیرانتظام شرکت نماید. باردیگرنظرمقامات مسئول بخصوص نظر دادستان‌کل‌کشورو هیئت سه‌نفری و رئیس دادگاه انقلاب مرکز آیت‌الله گیلانی‌رابه‌این امر خلاف قانون جلب میکنیم و خواستار رسیدگی به این موضوع هستیم.

رئیس ستاد امنیت شهرخوی بدادگاه احضار شد

خوی - خبرنگار انقلاب اسلامی - محمد امامی رئیس ستاد امنیت شهر- ستان خوی و نماینده حجت‌الاسلام شیخ‌محمد- صادق خلخالی در امر مبارزه با موادمخدر با حکم‌دادستانی شهرستان خوی به دادگاه احضار شد.

بازپرس شعبه سوم دادگستری شهرستان خوی در گفتگویی با خبرنگار ما اتهامات نامبرده را بدین‌شرح اعلام کرد. کشف قرص- های موادمخدر، محلول متادون و ۱۷ بسته‌کوچک هروئین و مقداری تریاک از نامبرده. وی همچنین متهم به اختلاس اموال دولتی مانند پول نقد، پرونده‌های لاک و مهر شده‌موادمخدر و مقادیری کوپن میباشد.

همچنین در پنج‌مورد در رابطه با شکنجه ازوی شکایت بعمل آمده است که‌اتهامات‌نامبرده تحت رسیدگی و بررسی است و نامبرده نیز تحت نظر قرار گرفته است.

بنا به‌گزارش خبرنگار ما‌رانده وی‌بنام عباس- اسماعیل‌زاده معروف به عباس‌تریلی‌نیز بازداشت شده است.

رئیس‌شهربانی خوی نیز ضمن تائید این‌خبر گفت ما فعلا در حال رسیدگی به پرونده متهم هستیم تا پس از تکمیل پرونده‌و طی‌مراحل‌قانونی تحویل مقامات قضایی گردد.

ترحیم

با نهایت تاسف و تاثر درگذشت ناگهانی سرگرد بازنشسته هوائی جعفر شریف رازی را باطلاع دوستان وآشنایان می- رساند مجلس‌یادبود زنانه ومردانه آنمرحوم از ساعت ۴ الی ۶ بعد ازظهر روز یکشنبه ۶۰/۲/۶ در منزل شخصی واقع در میدان محسنی خیابان بهروز میدان مینا پلاک ۴۹ منعقد میباشد.

ضمنا مراسم شب‌هفت آنمرحوم از ساعت ۳/۵ الی ۵/۵ روز سه‌شنبه ۶۰/۲/۸ در این‌بابویه آرامگاه شکروی برگزار میگردد.

خانواده‌های شریف‌رازی، فقیه، جعفری، عدل‌ضرابی و خانواده‌های وابسته

با نهایت تاسف و تاثر درگذشت ناگهانی همسر، فرزند و برادرعزیزمان جعفر شریف‌رازی راباطلاع دوستان و آشنایان میرساند مجلس ترحیم زنانه ومردانه آنمرحوم از ساعت ۴ الی ۶ بعدازظهر روز یکشنبه ۶۰/۲/۶ در منزل شخصی واقع در میدان مینا منعقد میباشد.

مهناز جعفری، عفت فقیه، عفت عدل ضرابی، هوشمند، هما، خسرو، همایون، ثریا، فرهاد، شیرین، شهلا، شیفته، شریف‌رازی

اطلاعیه جامعه داروسازان ایران

قابل‌توجه‌وزارتخانه‌هاوسازمانهای‌دولتی‌ومؤسسات‌داروئی

عطف به آگهی گروهی بنام اتحادیه داروخانه‌های تهران وحومه وکرج در جراید، جامعه داروسازان ایران که فراگیر ومورد تأیید همه داروسازان کشور از کلیه شاخه‌های صنعت، داروخانه، دانشگاه ومراکز درمانی کشور میباشد اعلام میدارد که هیچگونه ارتباطی با اتحادیه ادعا شده ندارد وکماکان به وظایف خود عمل مینماید.

آگهی انتخابات جامعه در صفحه ۳

چلوکبابی سعید واقع درکیلومتر ۴ جاده مخصوص کرج با کلیه وسائل بفروش میرسد تلفن ۹۴۲۳۵۳

تبدیل سوخت جدید مشعل شوفاژ ۸۲۹۶۹۰

استخدام مهندس طراح تاسیسات

بقیه درصفحه نیازمندیها

بسمه تعالی

آگهی تاسیس شرکت تعاونی اسلامی بافندگان گردباف تهران و حومه

در صفحه سوم

دوارتفاع مهم استراتژیک درغرب کشور بتصرف رزمندگان مادرآمد

آبادان

مبادله آتش توپخانه بین مدافعان انقلاب اسلامی و عراقیها دیروز در جبهه‌های آبادان و خرمشهر بطور پراکنده جریان داشت. و رزمندگان دلیر ما با آتش خمپاره روی مواضع دشمن در میدان تیر آبادان یک تانک یک انبار سوخت و پنج سنگر گروهی و انفرادی متجاوزین عراقی را به آتش کشیدند و عده‌ای از آنان را بهلاکت رساندند.

همین گزارش حاکیست دیروز نیروهای سلحشور اسلام با اجرای آتش دقیق روی مواضع دشمن در بخش اشغالی خرمشهر سه موضع آر. پی جی هفت متجاوزین را منهدم کردند.

همچنین دیروز نبرد بطور پراکنده در دو سوی اروندرود ادامه داشت و جان‌برکفان اسلام موفق شدند. خساراتی به تجهیزات دشمن در آنسوی اروندرود در خاک عراق سازند که از جزئیات آن گزارشی نرسیده است. دشمن متجاوز نیز مناطق مسکونی شهر آبادان را هدف آتش توپخانه‌ای دورزن قرار داد و به چند منزل مسکونی خساراتی وارد آورد.

همچنین رزمندگان شجاع اسلام چهارشنبه شب موفق شدند با گشودن آتش شدید و دقیق بر مواضع و تاسیسات نفتی فاو در خاک دشمن چهار مخزن بزرگ مواد نفتی آنها را به آتش بکشند و تلفاتی به ارتش عراق وارد آورند.

ایلام

در ادامه نبرد در جبهه‌های ایلام پریروز ۱۶ سنگر، ۴ موضع دیده‌بانی و یک چادر مهمات دشمن بوسیله سلحشوران اسلام منهدم و عده‌ای از متجاوزین بهلاکت رسیدند.

گزارشات رسیده حاکی است همچنین ضدحمله پریشب و دیروز دشمن به مناطق کانی‌سخت با مقابله نیروهای دلیر ما سرکوب شد و تلفاتی به عراقی‌ها وارد آمد.

پریروز نیز مدافعان انقلاب‌اسلامی با اجرای آتش مواضع متجاوزین عراقی در منطقه ذیل ۴ موضع دیده‌بانی، ۳ سنگر نفرات و یک چادر مهمات دشمن را منهدم و عده‌ای از آنان را به هلاکت رساندند.

بر اساس همین گزارش پریروز مواضع دشمن در منطقه مهران هدف آتش توپخانه نیروهای رزمنده ارتش جمهوری‌اسلامی ایران قرار گرفت و در نتیجه ۴ سنگر دشمن منهدم شد وحداقل ۶ تن از نفرات دشمن به هلاکت رسیدند. در همین روز همچنین ۴سنگر اجتماعی دیگر دشمن در تپه ۳۱۳ مهران، به‌همراه نفرات مستقر در آن منهدم شد.

گزارش‌دیگری حاکیست مواضع متجاوزین در مناطق اشغالی ملکشاهی تپه‌شینو، اینیازی و هلاله پریروز و پریشب همچنان زیرآتش‌مدافعان انقلاب قرار داشت که در نتیجه ۵ سنگر دشمن منهدم شد. از میزان تلفات‌دشمن اطلاع دقیقی در دست نیست.

همین گزارش حاکی است که براثر حملات شدید توپخانه دورزن دشمن به ارتفاعات و مناطق مرزی ایلام ۲تن از رزمندگان ما جراحات سطحی برداشتند که مورد درمان قرار گرفتند

غرب کشور

نبرددر ارتفاعات‌قصر شیرین ادامه دارد و رزمندگان اسلام پس از ۳ شبانه‌روز نبرد پی‌درپی و آزاد ساختن ارتفاعات ۱۱۰۰ در آخرین ساعات پریشب ارتفاعات ۱۱۵۰ بازی دراز را نیز از وجود نیروهای‌عراقی پاک کردند وطی این مدت متجاوز از ۸۶۰ نفر از نیروهای دشمن را کشته و مجروح ساختند و حدود ۳ گردان از لشگر ۸ کوهستانی عراق را با تمام تجهیزات نابود کردند وجمعا" تا آخرین ساعات پریشب ۳۲۰ نفر از اسیران را از جبهه نبرد به پشت جبهه انتقال دادند

سرهنگ رساپور معاون لشگر ۸۱ زرهی که صبح دیروز از جبهه‌های نبرد به کرمانشاه بازگشت در گفتگوئی ضمن اعلام این خبر گفت نبرد همچنان باشدت برای دست یافتن به ارتفاعات دیگر منطقه و راندن دشمن ادامه دارد و در عملیات‌رزمی عقابان تیزتک هوانیروز وتوپخانه نیروی زمینی ارتش جمهوری اسلامی نیروهای رزمنده ارتش جمهوری اسلامی ـ پاسداران‌انقلاب‌اسلامی بسیج عشایری ـ بسیج مستضعفین ـ فدائیان امام خمینی وپیشمرگان مسلمان را در عملیات رزمی حمایت میکنند.

وی گفت در دو روز گذشته ما توانستیم ۵ ضدحمله نیروهای دشمن را سرکوب کنیم وتنها در عملیات دیروز ۲۳۰ نفر از نیروهای دشمن را به هلاکت رساندیم و ارتفاعات ۱۱۵۰ را نیز بطور کلی از عناصر دشمن پاک کردیم‌معاون لشگر ۸۱ زرهی‌کرمانشاه همچنین گفت که در نبرد دیشب ۶۰ نفر دیگر از قوای عراقی کشته شدند در تمام ساعات دیشب و امروز نبرد توپخانه همچنان ادامه داشته است.

سرهنگ عطاریان فرمانده عملیات غرب نیز صبح دیروز اوضاع نبرد در این جبهه‌ها را خوب توصیف کرد و گفت نبرد با شدت ادامه دارد. گزارش رسیده حاکیست فقط در عملیات عقابان تیزتک هوانیروز که برفراز مواضع‌و سنگرهای دشمن انجام شدانجام تلفات سنگینی به قوای عراقی وارد آمد و مواضع دشمن در ارتفاعات مشرف به چم امام حسن و ارتفاعات برآفتاب نابود شد و در عملیات دیروز نیز این خلبانان دلیر ۱۴۰ نفر از نیروهای دشمن‌را به هلاکت رساندند و دو نفربر، دوتانک و ۱۰ سنگر اجتماعی نیروهای عراقی را نابود کردند.

گزارش دیگری‌حاکیست خلبانان شجاع هوانیروز پریشب در ساعت ۱۹/۵۰ دقیقه هنگام مغرب بسرقوای کفر تاختند و ۱۵ خودرو و یک تانکر سوخت مستقر در ارتفاعات محل تجمع دشمن در امام حسن را نابود کردند.

گزارش دیگر رسیده‌به نقل از سرهنگ بدری فرمانده عملیات‌ذهاب‌که در جنگ سه شبانه روز گذشته برای پاکسازی ارتفاعات بازی‌دراز رهبری عملیات را به عهده دارد پریشب گفت آنچه که حائزاهمیت است این است که در این نبرد ما از انسجام وهماهنگی کامل‌نیروها و روحیه عالی فداکاری و آماده برای‌جنگ تاسرحد شهادت برخوردار بودیم وهمین روحیه و هماهنگی موجب شد علیرغم صعب‌العبور بودن ارتفاعات و قرار داشتن دشمن در بلندیها ما در اسرع وقت برآنها بتازیم وپیروزی به دست آوریم وقتی در شرایط عادی باین ارتفاعات بنگریم برای راهپیمائی بصورت عادی مشکل می‌نماید ولی در جنگ از نزدیک ناظر بودم چگونه رزم‌آوران اسلام پیش میروند

گزارش دیگری به نقل از فرماندهی عملیات‌ذهاب ولشگر ۸۱ زرهی کرمانشاه حاکیست که در جریان عملیات بازی دراز پریروز چهار تانک دشمن نابود شد فرمانده عملیات ذهاب قبلا" نیز گفته است که توسط پاسداران انقلاب‌اسلامی سه‌تانک دشمن به غنیمت گرفته شده است.

فرمانده عملیات هوانیروز در جبهه ذهاب نیز چگونگی اقدامات هوانیروز در این عملیات رزمی را بازگو کرد و گفت تا ساعت ۲۰ پریشب عقابان‌تک‌تاز هوانیروز جمعا" ۶۴ پرواز انجام داده‌اند و طی این پروازها علاوه بر نابودکردن مواضع سنگرها و تجهیزات دشمن برای نیروهای رزمنده مهمات و تدارکات لازم را جابجا کرده ومجروحان جنگی را نیز از صحنه نبرد به بیمارستان منتقل کرده‌اند.

در ادامه این گزارش آمده‌است که اکثر اسرای جنگی و آن عده که با آنهامصاحبه‌ای انجام گرفته‌است عنوان کرده‌اندکه ما به هیچ‌وجه مایل به جنگ با نیروهای شما نیستیم ولی اگر ما در عملیات بسوی شما تیراندازی نکنیم افراد حزب بعث که درجبهه‌ها حضور دارند از پشت ما را هدف قرار میدهند و ما ناچاریم‌درجنگ شرکت کنیم در جبهه سومار نبرد توپخانه و خمپاره همچنان ادامه داردطی پریروز و پریشب بر اثر اجرای آتش روی مواضع دشمن ۳ سنگر انفرادی نیروهای عراقی منهدم شد و ۳ نفر از افراد دشمن کشته و ۶ نفر مجروح‌شدند تعدادتلفات دشمن در جبهه گیلانغرب طی ۲۴ساعت گذشته ۳۰ نفر اعلام‌شد

اطلاعیه سپاه‌پاسداران انقلاب اسلامی

این اطلاعیه دیروز از سوی روابط عمومی ستادمرکزی‌سپاه‌پاسداران انقلاب‌اسلامی منتشرشد.

بسم‌الله الرحمن‌الرحیم

واعدوالهم ماستطعتم ـ من قوه

در پی‌برنامه‌ریزی‌طرح جنگی‌موفقیت‌آمیزسپاهیان پاسدار انقلاب‌اسلامی ـ امروز(دیروز) در ساعت ۵بعدازظهرآخرین ارتفاع مهم استراتژیک منطقه بازی‌دراز در غرب کشور بتصرف‌برادران ما درآمد در حال حاضربه ارتفاع مهم این منطقه با دلاوریهای جان‌برکفان پاسدار و با پشتیبانی برادران قهرمان ارتش جمهوری اسلامی ایران و هوانیروز و همکاری ایثارگرانه اعضای بسیج مستضعفین سپاه‌وفدائیان امام‌ازلوث‌وجودصدامیان کافر زدوده شده و تحت اختیار لشکریان اسلام درآمده است تاکنون بیش از ۳۶۲ تن ازاسرای لشکر صدام از جبهه‌نبرد تخلیه شده و عده‌بسیاری نیز در انتظار تخلیه هستند در جریان این عملیات عده بسیاری از نیروهای متجاوز صدام کشته و زخمی شدند و مقادیر زیادی‌ازتجهیزات زرهی و مهمات دشمن به غنیمت‌گرفته شددرمنطقه اورامان در پی تهاجم نیروهای بعثی و ضد انقلابیون به یکی از ارتفاعات این منطقه درگیری شدیدی میان برادران پاسدار و دشمن کافر بوقوع پیوست که طی آن بیش از ۹۰ تن از لشکریان صدام و ضد انقلابیون بهلاکت‌رسیده و عده‌ای از آنان باسارت نیروهای ما درآمدند در این عملیات ۷تن ازجان برکفان سپاه‌پاسداران به مقام رفیع شهادت نایل آمدند در یکی از جبهه‌های منطقه دزفول نیز ایثارگران پاسدار باقوای کفر صدامی شدیدا درگیر شده و در نتیجه ۶۰ نفر از نیروهای دشمن کشته و ۳۰تن‌زخمی شدندعده‌ای از لشکریان کافر بعث‌نیز باسارت نیروهای ما درآمدنددرجبهه‌سوسنگرد با آتش خمپاره‌انداز برادران پاسدار یک دستگاه‌تانک‌دشمن منهدم و عده‌ای از مزدوران‌کشته و زخمی شدند درگیری گشتی‌های‌پاسدار بانیروهای متجاوز عراقی در جبهه دارخوین نیزمنجر به‌هلاکت۱۷ تن از نیروهای صدام و زخمی‌شدن ۴۰مزدورعراقی و انهدام ۲۵ سنگر اجتماعی آنان شد.

سپاه‌پاسداران‌انقلاب اسلامی امیدوار است بتواند با تاییدات‌الهی و توجهات حضرت ولی عصر(عج) و ولایت‌امام امت رسالت جهانی‌کردن انقلاب‌اسلامی و شکست کلیه مظاهر کفر ونفاق را بانجام رساند.

روابط عمومی ستاد مرکزی سپاه‌پاسداران انقلاب اسلامی.

اطلاعیه شماره ۴۷۹ ستاد مشترک ارتش

این اطلاعیه پنجشنبه گذشته از سوی ستاد مشترک ارتش جمهوری اسلامی ایران منتشرشد:

بسمه تعالی

بمنظور آگاهی هموطنان عزیز قسمتی از عملیات رزمندگان نیروهای‌مسلح جمهوری اسلامی‌ایران و چگونگی وضع جبهه‌های نبرددر ۲۴ساعت گذشته اعلام میگردد.

بدنبال عملیات گسترده و موفقیت‌آمیز تصرف ارتفاعات بازی‌دراز جانبازان‌نیروهای‌جمهوری اسلامی ایران قهرمانانه دو ارتفاع حساس‌دیگر منطقه‌را بتصرف خود درآوردند‌دراین عملیات رزمندگان‌اسلام‌ضمن‌زدن ضربات‌مهلک‌به مزدوران ارتش‌عراق‌برای دستیابی به مناطق دیگر دلیرانه نبرد را ادامه داده و تا سرحد نابودی دشمن متجاوزشجاعانه مزدوران راتعقیب مینمایند تعداد اسرایی‌که در این پیروزی تاکنون به‌منطقه عقب تخلیه شده به ۳۲۰ نفر رسیده است روز گذشته تبادل‌آتش در جبهه‌های دیگر عرب بین‌نیروهای ما و مزدوران صدام همچنان بطور پراکنده ادامه‌داشت‌ودرجبهه‌های کانی‌سخت و کنجان‌چم تبادل‌آتش شدیدتر بوده است.

مواضع ارتش عراق در جبهه‌های آبادان و خونین‌شهرزیرآتش‌توپخانه وسلاحهای‌سنگین‌نیروهای ما قرار داشت. که در نتیجه۳تانک،۶انبارمهمات ۴سنگراجتماعی، ۳ پست دیده‌بانی و یک موضع تجمع دشمن منهدم و تعدادی از افراد آنان بهلاکت‌رسیده‌و یامجروح شدند در این عملیات قسمتی از لوله‌ها و پنج مخزن نفتی فاو و مواضع دشمن بآتش کشیده‌شد مزدوران عراقی بنا بر خصلت‌وماهیت‌غیرانسانی خود متقابلا بخشی از مناطق‌مسکونی‌وتاسیساتی شهر آبادان رازیر آتش توپخانه‌وسلاحهای‌دوربرد قرار دادند که خسارت وضایعاتی‌ببارآورد تبادل آتش در جبهه اروند نیز وجود داشت بطوریکه بر اثرآتش‌سلاحهای سنگین نیروهای ارتش‌جمهوری اسلامی ایران پنج سنگر انفرادی ـ دو خودرو ـ دو انبار مهمات ـ دو سنگر دیده‌بانی ـ یک سنگر تیربار و یک موضع تجمع دشمن مورد هدف واقع‌و نابود شد از آنجائیکه مزدوران ارتش عراق شهرستان‌سوسنگرد را زیر آتش توپخانه و سلاحهای سنگین خود قرار داده بودند متقابلا رزم‌آوران نیروی زمینی مواضع نیروهای عراقی را در این جبهه‌هدف آتش توپخانه‌وخمپاره‌اندازهای سنگین قرار دادند و موفق شدند یک خمپاره‌انداز ـ یک‌خودرو ـ یک لودر ـ دو تیربار و یک سنگر اجتماعی دشمن را منهدم‌کنندطی‌روز گذشته تبادل‌آتش‌در جبهه‌شوش نیز ادامه داشته است چندفروندار هواپیماهای متجاوز ارتش عراق نیز که قصد حمله به دو شهر مرزی ما راداشتند قبل از انجام هرگونه اقدام مذبوحانه با انبوه آتش پدافند هوائی نیروهای مسلح روبرو و مجبور به فرار شدند.

ستاد مشترک ارتش جمهوری‌اسلامی‌ایران

اطلاعیه شماره ۴۸۰ ستاد مشترک ارتش

این اطلاعیه دیروز از سوی ستاد مشترک ارتش جمهوری‌اسلامی ایران منتشر شد:

بسمه‌تعالی

هم‌میهنان عزیز و مسلمان ایران بر اثر پشتیبانی‌های مداوم و رهنمودهای پدرانه و مدبرانه امام‌امت و راهنمائیهای خردمندانه فرماندهی نیروهای‌مسلح جمهوری‌اسلامی‌ایران رزمندگان نیروهای مسلح با همکاری و هماهنگی کامل و صمیمانه برادران سپاه‌پاسدار و سلحشوران ژاندارمری، نیروهای بسیج عشایری و تمامی نیروهای‌مردمی درعملیات موفقیت‌آمیز و غرورآفرین تصرف ارتفاعات بازی‌دراز امروز (دیروز) موفق شدند ارتفاعات حساس ۱۱۰۰و ۱۰۵۰ این‌منطقه را بتصرف خود درآورند در عملیات و نبردامروز (دیروز) غرورآفرین هواپیمای نیروی‌زمینی هوانیروزو سایر رزمندگان نیروهای مسلح ۱۴تانک دشمن را منهدم و دو تانک مزدوران صدام را به غنیمت گرفته‌اند ضمنا خلبانان شجاع هوانیروز در یک نبرد هوائی توانستند دو فروند هلی‌کوپتر دشمن را منهدم نمایند. آمار کشته‌ها و مجروحین امروز (دیروز) نیروهای ارتش عراق قابل ملاحظه بوده که تعداد دقیق آن متعاقبا" به آگاهی ملت شریف خواهد رسید تعداد اسرای نیروهای عراقی که تا بعدازظهر امروز (دیروز) از منطقه عملیات به عقب تخلیه شده‌اند جمعا" به ۳۷۹ نفر رسیده‌است. بدین‌وسیله ستاد مشترک ارتش جمهوری‌اسلامی ایران مراتب حق‌شناسی و سپاسگزاری خود را از همکاریهای برادران پاسدار و ژاندارمری و نیروهای بسیج عشایری و سایر نیروهای رزمنده در منطقه گیلانغرب و سرپل‌ذهاب به ملت مسلمان ایران اعلام داشته و آرزومند است این همکاریها که ثمرات آن مکرر دیده‌شده‌است روزبروز چه در مناطق رزمی و چه در سایر مناطق توسعه یابد.

ستادمشترک ارتش جمهوری‌اسلامی‌ایران

بازدید رئیس جمهوری وفرمانده کل قوا ازمواضع نیروهای خودی در ۲ کیلومتری عراقی‌ها

چهارشنبه‌خط مقدم یکی از جبهه‌های منطقه کرخه مورد بازدید دکتر سید ابوالحسن بنی‌صدر و فرمانده‌کل‌نیروهای مسلح جمهوری‌اسلامی ایران قرار گرفت.

در این بازدید که‌بیش از ۴ساعت بطول انجامید و تیمسار فلاحی جانشین رئیس ستاد مشترک ارتش نیز حضور داشت. ابتدا فرمانده نیروهای مستقر در منطقه در محل ستاد فرماندهی این جبهه موقعیت رزمندگان انقلاب و نیروهای ارتش عراق را تشریح کرد و چگونگی اقدامات و عملیات افراد دلیر ارتش را که درچند روز قبل با همکاری سپاهیان پاسدار موفق شده‌بودندضربات وتلفات سنگینی به عراقی‌ها وارد سازند به اطلاع رئیس‌جمهوری رساند.

فرمانده کل نیروهای‌مسلح جمهوری‌اسلامی ایران‌پس از آن با قایق از کرخه گذشت و در آن سوی کرخه سنگرها و مواضع افراد سپاه پاسداران انقلاب‌اسلامی‌و ارتش را مورد بازدید قرارداد و ضمن گفتگو با افسران‌درجه‌داران و سربازان و پاسداران از زحمات و کوششهای آنها تقدیر نمود و از آنان خواست تا همچنان به همکاری و همگامی خود برای بیرون‌راندن دشمن از خاک میهنمان ادامه دهند.

همین گزارش حاکیست که رئیس‌جمهوری پس از آن در خط مقدم این جبهه و در فاصله ۲ کیلومتری نیروهای دشمن حضور یافت و ضمن بازدید ازتانکهای سوخته برجا مانده از ارتش‌عراق که چند روز قبل ۳۰ دستگاه آنها طی عملیات رزمندگان ما در این منطقه نابود شده‌است، بازدید کرد و ضمن‌گفتگو با افراد ارتش و بسیج مستقر در این محل از زحمات آنان قدردانی کرد و خواستار تلاش بیشتر آنها شد.

گزارش خبرنگار خبرگزاری پارس حاکیست که رئیس‌جمهوری عصر چهارشنبه‌طی جلسه‌ای‌در یکی از شهرهای استان خوزستان و با حضور تیمسارسرتیپ خزاعی جانشین‌فرمانده نیروی زمینی و چند تن دیگر از فرمانده نیروی زمینی و چند تن دیگر از فرماندهان نظامی وضع کلی جبهه‌های جنگ و نحوه مقابله و رویاروئی رزمندگان انقلاب با عراقی‌ها را مورد بررسی و تبادل‌نظر قرار داد.

همچنین‌چهارشنبه‌شب‌نیز طی جلسه‌ای دریکی از شهرهای استان خوزستان با حضور دکترسید ابوالحسن‌بنی‌صدرئیس‌جمهوری و فرمانده کل نیروهای مسلح‌جمهوری اسلامی ایران وضع جبهه‌های جنگ مورد بررسی قرار گرفت.

بگزارش خبرنگار خبرگزاری پارس در این جلسه که دکتر مصطفی ـ چمران نماینده امام در شورای عالی دفاع وتیمسار سرتیپ فلاحی جانشین رئیس ستاد مشترک ارتش جمهوری اسلامی ایران و تنی چند از فرماندهان نظامی نیروهای مستقردر خوزستان و چندتن از مسئولان سپاه پاسداران خوزستان حضور داشتند ابتدا گزارش فعالیتها و پیروزیهائی که طی چند روز گذشته درجبهه‌های مختلف بدست‌آمده است مطرح شدو پس‌ازآن نحوه اقدامات و عملیات لازم برای واردآوردن ضربات و تلفات بیشتر به‌عراقیها و هماهنگی وهمکاری‌بیشتر بین نیروهای مسلح جمهوری اسلامی ایران و نیروهای مردمی مورد بررسی و تبادل‌نظر قرار گرفت.

● ستاد انقلاب فرهنگی در گفتگو با مردم اعلام کرد:

طرح دگرگونی نظام آموزش ابتدائی، متوسطه و دانشگاهی وچگونگی ادغام ۱۸۰ رشته تحصیلی در ۱۴ رشته دانشگاهی

در شماره قبلی روزنامه رئوس آخرین تحولات و بررسیهای مربوط به بازگشائی دانشگاههای کشور را خواندید اما در دومین بخش از گفتگوی اعضای ستاد انقلاب فرهنگی با گروههای مختلف را که سه‌شنبه‌شب گذشته‌از سوی سیمای جمهوری‌اسلامی‌ایران پخش شد خواهید خواند. در این گفتگو تمامی عملکردهای ستاد انقلاب فرهنگی و چگونگی طرح دگرگونی نظام آموزشی کشور در سطوح مختلف ابتدائی، متوسطه و دانشگاهی مورد بررسی قرار گرفته‌است. همچنین نحوه ادغام حدود ۱۸۰ رشته دانشگاهی به ۱۴ رشته نیز اعلام شده‌است

همچنین در این گفتگو بازگشائی دانشگاهها در ارتباط با نیازهای فوری و کنونی جامعه مطرح شده است، و ستاد انقلاب فرهنگی جزئیات کامل تغییر و تحول در نظام دانشگاهی کشور را باطلاع عموم رسانده‌است که از نظرتان خواهد گذشت.

ـ سئوال شد میدانید که جریان تشکیل ستاد انقلاب فرهنگی و شروع بکارش درست بعد ازآن جریانات دانشگاه پیش آمد. یعنی حوادثی که در دانشگاه اتفاق افتاد. من میخواستم‌ببینم چرا مسئولان قبلا باین فکر نیفتاده بودند و یا چرا قبلا دراینباره اقدام نشده بود چون بهرحال آنچه که مسلم بود تکلیف آن نظام دانشگاهی می‌بایست معلوم میشد.

دکتر علی‌شریعتمداری: " بسم‌الله‌الرحمن ـ الرحیم " مسئله بازسازی دانشگاهها بلافاصله بعداز انقلاب مطرح شد و زمانیکه امام پس از پیروزی‌مرحله اول انقلاب فرمانی صادر کردند که تمام موسسات مجددا بکار مشغول شوند از جمله دانشگاه هم برای اجرای فرمان امام افتتاح شد، و دانشگاهیان شروع بکار کردند ولی از همان ابتدا هم دانشجویان وهم استادان حساس و علاقمند به آموزش عالی متوجه ضرورت بازسازی دانشگاهها شده بودند و در زمان مسئولیت خودبنده این امر با مسئولان انجمنهای علمی در میان گذاشته شد و حتی پیش‌بینی شد که در مردادماه انجمنهای علمی و ادبی و انجمنهای مربوط به علوم‌انسانی در سرتاسر مملکت سمینارهائی تشکیل بدهند و موضوع بحث در آن سمینارها تجدیدنظر در برنامه‌های آموزشی دانشگاهها و بازسازی دانشگاهها باشد ولی همان‌وقت هیات‌های مدیره انجمن‌های علمی اعلام کردند که نمیتوانند در طول سه و یا چهارماه این مشکل را حل کنند و مسائل روزمره هم زیاد بود. فعالیتهائی که در دانشگاهها صورت گرفت در زمینه‌های سیاسی وگروه‌گرائی، جو جرو بحثها، اینها همه عواملی بود که توجه مردم را به دانشگاهها جلب کرد چون‌تاسیس دانشگاهها برروی اصول صورت نگرفته بود و دانشگاهیان نمیتوانستند در آن غالب و ضوابط خودشان را با نهضت هماهنگ کنند. موج نارضائی در دانشگاهها ایجاد شد و بعد مردم خواستند که فعالیتهای دانشگاهها از آنصورت خارج شود. اینکه شما گفتید که بلافاصله مسئله ستاد انقلاب‌فرهنگی مطرح شد نه اینطور نبود. وقایع دانشگاهها دراول اردیبهشت‌ماه صورت گرفت. در صورتیکه تاسیس ستاد انقلاب فرهنگی در بیست و سوم خرداد ۱۳۵۹ بفرمان امام انجام شد. بنابراین زمینه بازسازی دانشگاهها فراهم شده بود و بتدریج دانشگاهیان متوجه ضرورت تجدیدنظر در برنامه‌های آموزشی دانشگاهها‌شده بودند وبعد ملاقاتهائی که دانشجویان و بعضی از دانشگاهیان با امام داشتند، این نارضائی ابراز شده بود و مردم هم میخواستند دانشگاهها دچارتحول بنیادی بشوند. امام در فرمانیکه در فروردین ۱۳۵۹ صادر فرمودند درباره دانشگاهها‌واینکه دانشگاهها باید تغییر کنند مطالبی ایراد فرمودند و بتدریج زمینه‌ها که مساعد شد آن هیئت را منصوب کردند.

سئوال شد آلان ستاد انقلاب‌فرهنگی عمدتا" به مسائلی که به دانشگاه مربوط میشود میپردازد یا احیانا" به مسائل دبیرستان و سطح پائین‌تر. با این حساب آیا اسم اینکار را بیشتر نمیشود گفت انقلاب‌آموزشی است تا انقلاب‌فرهنگی با توجه به معنی که از فرهنگ هم داریم:

دکتر حسن‌حبیبی: بله کاملا" صحیح است که این بحث و گفتگو و مطالعه و تحقیقی که فعلا" در ستاد انقلاب‌فرهنگی انجام می‌یابد بیشتر به کارهای آموزشی می‌پردازد و اگر انشاءالله ما موفق شویم یک انقلاب آموزشی است ولی مسئله اینستکه هیچ انقلابی نمیتواند بدون بنا و بنیاد باشد اگر آموزش ما، چه آموزش دوران ابتدائی و متوسطه و آموزش‌عالی پر از نقص است و ما آنرا ناقص میدانیم و اعلام کردیم. این بخاطر اینستکه بنا و بنیاد استواری نداشت و با توجه باینکه اساس تعلیمات ارزشهای اجتماعی و فرهنگی است این نتیجه را میگیریم که این ارزشهای اجتماعی و فرهنگی است که مورد قبول ما هست. بنابراین اگر ما بخواهیم که در انقلاب آموزشی‌مان موفق باشیم بایستی که درباره ارزشهاوبنیادفرهنگی‌اندیشه‌کنیم‌واگردرآن‌ارزشهاوبنا و بنیادها را تغییر ندهیم و ابتدا کشف نکنیم‌آن بنا و بنیادها را و آنها را تغییر ندهیم نمیتوانیم در مورد آموزش موفق باشیم و انقلاب آموزشی‌مان یک انقلاب موفقی باشد. نتیجه اینکه در عین اینکه ما فعلا" به مسائل آموزشی میپردازیم ناگزیریم این بنا و بنیادهای فرهنگی را درباره‌اش اندیشه کنیم و آن قسمتی را که مربوط به آموزش متوسطه، ابتدائی و عالی میشود درنظربگیریم اما اینکه ما تمامی این ارزشها را بتوانیم به تمامی جامعه باصطلاح صادر کنیم. اینکار نه از ما برمیاید و نه از هیچ نهاد، دستگاه و ارگانی یعنی ارزشها را نمیتوان با بخشنامه ابلاغ کرد و همه آن ارزشها را بپذیرند و اجرا کنند. این مجموعه جامعه است که بایستی این ارزشهای جدید را دریابد و آنها را بکار ببندد. کاری وا که ما میتوانیم بکنیم اینستکه در زمینه آموزش این ارزشها را مبنای کار قرار دهیم و براساس آن ارزشها مسائل آموزشی‌مان‌را استوار کنیم خلاصه‌اینکه ما ارزشها را سعی میکنیم پیداکنیم ولی‌آن ارزشها را فقط میتوانیم بصورت پایه و مبنای مسائل آموزشی قرار دهیم بقیه کار برعهده مجموعه جامعه است که بایستی بآن بپردازد.

سپس جلال‌الدین فارسی گفت: من آنچه می‌توانم در این‌مورد اضافه کنم به فرمایشات‌آقای دکتر حبیبی اینستکه انقلاب‌فرهنگی درست است که انقلاب در فرهنگ بطورکلی است یعنی در روحیه و طرز تفکر مردم، در اعتقاد و در خلق‌وخوی مردم و در ارزشها همانطور که فرمودند و غرض از انقلاب فرهنگی انقلاب روحیه و خلق‌وخوی و نظام ارزشها در کل جامعه است. علاوه بر تغییرات اساسی در نظام آموزشی و در تعلیم و تربیت و ما اینکار را از دانشگاهها شروع کردیم اما در همین دانشگاه علاوه‌بر اینکه ما درنظام آموزشی و در دستگاه‌آموزش و تعلیم و تربیت‌تغییراتی را میخواهیم بدهیم ما میخواهیم در دانشگاهها بر روی دانشجویان و استادان و همچنین دانش‌آموزان و دبیران تغییرات اساسی فرهنگی هم بدهیم یعنی در روحیه و در نظام ارزشی‌شان و در عقایدشان و در سلوک و رفتارشان و این بمعنای یک انقلاب فرهنگی کامل و حتی در دانشگاه‌و در مدارس پیش دانشگاهی‌وعلاوه‌بر اینکه اگر ما یک بخش از دانشگاه را که دانشگاه تربیت معلم باشدبتوانیم در استادان و در محصول این دانشگاه که فارغ‌التحصیلان آن باشندمیتوانیم‌تغییرات اساسی در روحیه و خلق‌وخوی و در نظام ارزشی‌شان بدهیم ما مولد این اخلاق فاضل و روحیه مردمی را ایجاد کردیم و نیروی محرک همان انقلاب فرهنگی بمعنای عام. ضمن اینکه باید بگوئیم که انقلاب فرهنگی ما نه نقطه آغازاش و حوادث دانشگاه در سال گذشته بود و نه صدور فرمان امام بلکه انقلاب فرهنگی بمعنای عام‌وجامعش و کلی‌اش پیش از پیروزی انقلاب سیاسی ما در سال ۵۷ انجام گرفت. یعنی نخست یک‌تغییر روحیه و تغییر نظام ارزشی بشکل وسیعی و بطور دامنه‌داری در کل جامعه رخ داد تا بر اثر آن یک نیروی متحد در اسلام و با یک رهبری واحد و یک سازمان واحد توانست بردشمن پیروز شود. انقلاب فرهنگی ما ادامه انقلاب فرهنگی بمعنای عام است. ما با این انقلاب فرهنگی امیدواریم حداقل در سطح دانشگاهها و مدارس انقلاب فرهنگی را که قبلا" بوقوع پیوسته و حداقل در طول دو دهه این را ترسیخ و تثبیت کنیم. جلال‌الدین‌فارسی آنگاه در پاسخ به چند پرسش تلویزیونی در باره آینده دانشگاهها گفت: در مورد اینکه سئوال شده است که آیا ستاد انقلاب فرهنگی توانسته است برنامه‌ای بریزد که دانشجویان را با اسلام آشنا کند من در ادامه سخنم این جواب را عرض میکنم برای اینکه اسلام را به دانشگاه ببریم. اسلام بعنوان مکتب انقلابی مردم‌مان ما میخواهیم این ایدئولوژی را بیاموزیم. به کسانی که مایلند فرا بگیرند و برای این منظور از فضلای‌حوزه‌علمیه‌قم‌و فارغ‌التحصیلان رشته‌های الهیات و دیگر رشته‌هائی که متناسب هستند دعوت شده‌است که با دیدن یک دوره یکساله که برنامه‌ریزی شده آماده شوند برای آموختن معارف اسلامی در دانشگاه، علاوه‌بر اینکه ما با گذاشتن مطالعه آزاد با توسعه‌کتابخانه‌های دانشگاه‌ها و تشویق دانشجویان آنها را با معارف آشنا میکنیم و همچنین با برادران اعضای هیئت علمی دانشگاه‌ها برنامه‌هائی خواهیم داشت که ضمن تبادل‌نظر و تعلیم و تعلم مسائل اساسی انقلاب و مسائل اسلامی را با آنها مطرح و زمینه‌ای برای بردن اسلام به دانشگاهها را فراهم خواهیم کرد.

ادامه‌دارد

ترحیم

بازگشت همه بسوی خداست

با نهایت تاسف و تاثر درگذشت شادروان‌بزرگ خاندان قناعت‌آقای حاج‌محمدقناعت را باطلاع دوستان و فامیل عزیز میرساند مجلس ترحیم زنانه و مردانه آنمرحوم روز یکشنبه ۶اردیبهشت از ساعت ۲/۵ تا ۴/۵ بعدازظهر در مسجد جامع ایوانکی و مجلس ترحیم دیگری روز چهارشنبه ۶۰/۲/۹ از ساعت ۴ تا ۶ در خانقاه صفی‌علیشاه برگزار میگردد.

خانواده‌های: قناعت ـ ضیائی ـ مشیری ـ علی اسماعیلی ـ پورنصر ـ امیری ـ مسعودی ـ سعیدی ـ داداشی ـ دادگر ـ هاشمی ـ فرجی ـ صدیقی ـ اشتری و سایر خانواده‌های وابسته.

با نهایت تاسف و تاثر درگذشت پدرعزیزمان سرتیپ ـ عبدالعلی سینکی را باطلاع بستگان و دوستان میرسانیم. مجلس ترحیم روز یکشنبه ششم اردیبهشت ماه ازساعت۱۴ الی ۱۶ در خانقاه صفی‌علیشاه برگزار میشود.

دکتر پروین سینکی (عابدیان) ناهید سینکی (پرتوی)، دکتر مهرشید سینکی (مکری)، دکتر بهزاد عابدیان، دکتر عبدالرضا پرتوی، دکتر بهرام مکری.

با اندوه و تاثر عمیق درگذشت ناگهانی تیمسار عبدالعلی‌ـ سینکی افسر بازنشسته ژاندارمری را باطلاع اقوام و دوستان میرساند مجلس ترحیم زنانه و مردانه روز یکشنبه ۶۰/۲/۶ از ساعت ۲ تا ۴ بعدازظهر در خانقاه صفی‌علیشاه برقرار خواهدبود.

خانواده‌های: سینکی، پرتوی، عابدیان، مکری، جبلی، وقار، معزی، خوشکیش، ثقفی، حاج‌سلطانی، خداوردی‌ـ خانی، امیراصلانی.

درگذشت پدر عزیزمان سیدقاسم صموتی را باطلاع دوستان وآشنایان میرسانیم‌مجلس ختم مردانه‌و زنانه در روز یکشنبه ۶۰/۲/۶ از ساعت ۱۲ الی ۱۴ بعدازظهر در خانقاه صفی‌ـ علیشاه برگزار میشود.

مهدی، هادی، گیتی، زهره صموتی

حراج بوتیک
Ka
گوهردشت
از ۲۹ فروردین

کارتیه طراح جواهر
cartier
جدیدترین طرحهای ۱۹۸۱
ازشما دعوت میکنیم از مجموعه طرحهای کارتیه دیدن فرمائید.
میدان ونک انتهای خیابان گاندی خیابان خشایار شماره ۲۷
تلفن ۶۸۴۸۳۲

اطلاعیه
کسانیکه مایل بخرید فرش دستباف ایرانی برای خارج از کشور میباشند با ما که بیش از صدسال سابقه کادراین رشته داریم با تعهد بصادرات آن با بهترین شرایط با ما تماس بگیرید ۶۶۹

براساس طرح یک فوریتی عده‌ای از نمایندگان:

دادگاههای انقلاب زیر نظر شورایعالی قضائی قرار میگیرند

● رئیس مجلس: این آخرین اخطار جدی مجلس است، دستگاه قضائیه نباید تسلیم شانتاژ گروهها بشود

مجلس شورای اسلامی بامداد پنجشنبه گذشته با تلاوت آیاتی از کلام‌الله مجید وبه ریاست حجت‌الاسلام هاشمی‌رفسنجانی تشکیل جلسه داد. درجلسه مذکور به دنبال نطقهای قبل ازدستور به برخی از سئوالات نمایندگان توسط معاون نخست‌وزیر، وزیر راه، ومعاون وزارت خارجه پاسخ داده شد. همچنین چند لایحه دولت مورد بررسی قرار گرفت.

گرامیداشت شهدای ارامنه

اولین ناطق قبل از دستور هراچ‌خاچاطوریان نماینده ارامنه جنوب بود که طی سخنانی اظهار داشت:

بنام خدا

با اجازه رئیس و نمایندگان محترم مجلس شورای اسلامی دراین روزها مردم‌میهن ما قهرمانانه دربرابر تجاوزات، ناجوانمردانه‌صدامیان که به تحریک امپریالیسم جنایتکار امریکا وبقصد نابودی انقلاب وجمهوری اسلامی انجام گرفته درحال نبرد هستند وبرای پیروزی حق بر باطل وحفظ دستاوردهای انقلاب واستقلال وآزادی کشور از هیچ فداکاری دریغ نمی‌نمایند. بجاست یادآورشویم که ارامنه ایران نیز با احساس ودرک مسئولیت انقلابی خویش درقبال انقلاب درجنگ تحمیلی شرکت جسته و شهدائی نیز نثار پیشبرد اهداف انقلاب نموده‌اند.

دراین رابطه وبمنظور گرامی‌داشت خاطره شهدای بی‌شمار خلق ارمنی وبمناسبت روز۲۴ آوریل وشصت و ششمین‌سالگرد قتل‌عام ارامنه وظیفه خود میدانم مطالبی را دراین مورد بیان نمایم.

ارامنه قرنهای متمادی درسرزمین آباء واجدادی خویش در ارمنستان غربی زندگی کرده وباخواست پیگیر سازندگی که از خصائص خلق ارمنی است در راه شکوفائی میهن خویش تلاش می‌نمودند. ولی بودند زمانهائی‌که این تلاش وکوشش درجهت سازندگی وپیشرفت اجتماعی در نتیجه هجوم‌ستمگران وقت مختل شده وارمنستان مبدل به میدان تاخت و تاز و ویرانی وچپاولگری آنان میگردید. این وضع بویژه پس از استقرار امپراطوری عثمانی شدت یافت ودراواخر قرن نوزدهم واوایل قرن بیستم درزمان‌سلطه سلطان‌عبدالحمید ملقب به سلطان خونین به گسترده‌ترین ابعاد خود رسید. در طی ۲۰ سال حکومت این سلطان جبار صدها هزار ارمنی بیگناه و بی‌دفاع قربانی سیاست خلق‌کشی‌حکام عثمانی‌گردیدند ولی این‌جنایتها در برابر آنچه که درطول سالهای جنگ جهانی اول برخلق ارمنی‌گذشت‌غیر قابل قیاسند.

۶۶ سال پیش در چنین روزهائی سران‌عظمت‌طلب حزب باصطلاح" اتحاد وترقی" که زمام امور را در امپراطوری عثمانی بدست گرفته بودند با دستیاری و شرکت مستقیم آلمان قیصری. وباصطلاح مسیحی وبا استفاده از موقعیتی که جنگ‌امپریالیستی جهانی‌اول ایجاد کرده بود، جهت تحقق اهداف پان ترکیستی خود وایجاد امپراطوری باصطلاح توران‌بزرگ قتل‌عام ارامنه ساکن قسمت اعظم امپراطوری عثمانی‌را سازمان داده وبا شقاوت وسفاکی هرچه تمامتر آنرا به انجام رساندند. درنتیجه این جنایت هولناک که یکی از فاجعه‌آمیزترین تبهکاریهای دول امپریالیستی‌وارتجاعی علیه خلقهای تحت ستم وتخستین خلق‌کشی قرن‌بیستم میباشد، بیش از دو میلیون نفر از فرزندان خلق ارمنی از پیر و جوان گرفته تا زن وکودک بسلخ برده شدند و تنها شمارانکی از آنها جان سالم بدر بردند که توانستند جنایاتی‌را که برخلق ارمنی گذشت، برای ثبت درتاریخ بگوش جهانیان برسانند.

حکام عثمانی برای تحقق اهداف شوم خود ابتدا ۱۴۰ هزار سرباز وافسر رمنی‌را که بخدمت ارتش‌عثمانی احضار شده بودند در واحدهای جداگانه‌ای جمع نموده و برای بیگاری بنقاط دور افتاده امپراطوری عثمانی گسیل داشتند ودر ۳ ع مقتضی آنهارا خلع سلاح نموده از دم تیغ گذراندند. سپس در شامگاه ۲۴ آوریل۱۹۱۵ حدود ۸۰۰ نفر از روشنفکران ارمنی‌را که از نمایندگان ممیز فرهنگ وادب ارمنی بودند دستگیر نموده درنقاط دور دست کشور با سنگ، دشنه وگلوله بزندگی آنان خاتمه دادند. با محروم نمودن‌ارامنه از رهبری فکری و اقوای رزمی تبعید دسته جمعی زنان، کودکان وسالمندان از خانه وکاشانه خود بسوی بیابانهای" لم‌یزرع دیرال ظهر، رسول‌العین وبین‌النهرین مبادرت ورزیده ودر مسیر راه از هیچ شناعت وجنایتی نسبت به آنان فروگذار نکردند. از این کاروانهای مرگ افراد قلیلی به مقصد رسیدند.

در نتیجه قتل عام ارامنه، ارمنستان غربی‌از سکنه بومی خالی شد وبازماندگان این جنایت درکشورهای خاورمیانه از قبیل لبنان و سوریه پراکنده شدند. باید تاکید کرد که مردم این کشورها با مهر ومحبت بسیار از آوارگان پذیرائی نمودند وامکانات زندگی‌آنهارا فراهم ساختند.

درپایان جنگ جهانی اول درنتیجه سازش دول امپریالیستی، جانیان جنگ محاکمه نشده وبه کیفرنرسیدند و دولتهای ترکیه وآلمان مجبور به پرداخت غرامت واحقاق حقوق پایمال شده ارامنه نگردیدند. امپریالیستها درفکر تقسیم جهان‌وغارت وچپاول خلقها بودند.وملتهای ستم‌دیده هرگز برای آنها ارزشی نداشته وندارند.

جنایتی که درامپراطوری عثمانی اتفاق افتاد بدون کیفر ماند واین امر خود مشوقی شد برای تبهکارانی نظیر هیتلر وسپس برای امپریالیستهای آمریکائی وصهیونیستهای اسرائیلی تا عین همین سیاست خلق‌کش را در مورد سایر خلقها درپیش بگیرند. هیتلر در دستور خود جهت کشتار مردم لهستان بیشرمانه اعلام کرده بود که" امروز دیگر چه کسی قتل عام ارامنه را بیاد دارد". امپریالیستهای‌آمریکائی نیز در کشورهای مختلف جهان سیاست کشتار دسته‌جمعی خلقهای مبارز را پیشه خود ساختند. صهیونیستهای اسرائیلی خلق فلسطین را از خانه وکاشانه خویش بیرون رانده واز شناختن حقوق حقه این خلق ستمدیده سر باز میزنند.

اکنون با گذشت ۶۶ سال از قتل عام‌ارامنه خلق ارمنی در سراسر جهان هرسال در روز ۲۴ آوریل ضمن تجلیل از خاطره شهدای بیشمار خویش به وجدان‌بشریت رجوع کرده خواستار آنند که مساله ارامنه‌ای که درنتیجه سیاست‌ضد انسانی حکام ترکیه در کشورهای مختلف آواره گشته‌اند در مرجعی بین‌المللی مورد رسیدگی قرار گرفته جنایتکاران محکوم‌شوند وحقوق حقه ارامنه با بازگرداندن اراضی اشغال شده آنها به صاحبان اصلی یعنی خلق‌ارمنی و پرداخت غرامت توسط دولت ترکیه آماده شود.

دراین راه ارامنه مانند سایر خلقها با انواع توطئه و دسایس امپریالیسم جهانی بسرکردگی آمریکا و دولت دست نشانده‌اش ترکیه مواجهند ولذا برای برآوردن خواستهای عادلانه خود هرجا که باشند مبارزه علیه امپریالیسم جهانی ودول مرتجع را در سرلوحه فعالیتها و مبارزات خویش قرار میدهند.

پیروزی انقلاب شکوهمند مردم ایران برهبری قاطعانه امام خمینی برای ارامنه مترقی سراسر جهان پیروزی بسرکردگی امپریالیست هار آمریکا دراین منطقه حساس جهان ضربات خردکننده‌ای وارد ساخته وتکیه گاه نیروهای ارتجاعی و وابسته منطقه منجمله نظامیان ترکیه را متزلزل ساخته‌است. پیروزی انقلاب اسلامی ایران وهمچنین سایر انقلابهای آزادی‌بخش‌جهان درجهت احقاق حقوق ارامنه همسو هستند ولذا ما وظیفه خود میدانیم باتمام توان‌از آن‌ها دفاع نمائیم.

ارامنه ایران با بزرگداشت‌یاد قربانیان خویش دربرابر خاطره همه شهدای ملتهای مختلف که‌بخاطر استقلال، آزادی، صلح وپیشرفت اجتماعی مبارزه کرده‌اندومیکنند سر تعظیم فرود میآورند.

ارامنه‌ایران باگرامیداشت خاطره ۱/۵ میلیون‌شهدای خود وحدت خود را با مردم انقلابی ایران منسجم‌تر کرده و برای پیروزی درجنگ تحمیلی، برای تحکیم وتثبیت‌نظام جمهوری اسلامی وتعمیق دستاوردهای انقلاب بزرگ مردم ایران آماده هرگونه فداکاری هستند.

ارامنه بابزرگداشت خاطره شهدای خویش حمایت و پشتیبانی خود را از تمام خلقهای تحت ستم امپریالیسم جهانی وصهیونیسم بین‌المللی وبویژه‌از خلق فلسطین‌اعلام میدارند.

جاویدان‌باد خاطره ۱/۵ میلیون‌قربانی بیگناه ارمنی مرگ‌برامپریالیسم جهانی بسرکردگی امریکا وتمام‌حکومت‌های ارتجاعی وضد مردمی‌جهان

نماینده‌ارامنه جنوب:

ارامنه با بزرگداشت خاطره شهدای خویش حمایت خود را از تمام خلقهای تحت ستم بویژه فلسطین اعلام میدارد

حزب وانقلاب

دومین ناطق ارسلان فلاح حجت‌انصاری نماینده لاهیجان طی سخنانی‌گفت، این انقلاب پیروز نشد مگر به حمایت مردم و رهبری امام خمینی وی‌گفت‌این انقلاب می‌رود تا زمینه را برای تحقق انقلاب مهدی مهیا کند، ناطق افزود انقلاب ما ضحاک را از بین برد ولی مارهای دوش اواز بین نرفته‌است من آندو مار را دو قشر می‌دانم یکی قشر زرمندان و دیگر قشر تزویر اینها ضدانقلابیترین و نامحرمترین به‌این انقلابند، باید انقلاب جامه‌عمل بپوشد تا زرمندان نتوانند زور را حاکم کنند این به وقوع نمی پیوندد مگر اینکه ما وارثین حقیقی انقلاب را که جانانه رهبری امام را پذیرفته‌اند، آگاه گردانیم‌آنان‌انقلاب را به ثمر رساندند و به گوشه‌ای نشستند تا اینکه دست زورمندان وزرمندان از انقلاب کوتاه شودواین موقعی میسر است که ما فرهنگ را رشد دهیم.

نماینده‌لاهیجان:

هیچ حزبی انقلاب نکرد، مردم انقلاب کردند

ناطق‌متذکر شد که کاربجائی رسیده که فئودالها هفتی شده‌اند وعلیه‌دو یاران امام آیت‌الله مشکینی و منتظری فتوا می‌دهند و این به خاطر اینست که ضحاک کشته شد ولی آندو مار زنده‌اند، ترحم بر پلنگ تیز دندان جفا بر چه کسی است؟ انقلاب را خطر داخلی تهدید می‌کند زیرا خطر خارجی وقتی‌است‌که در درون کشور عوامل فرصت‌طلب و سودجو و قشری باشند.

فلاح حجت‌انصاری گفت: انقلاب را محرومترین محرومان کردند نه آنانکه دنبال ریاست بودند و نه آنانکه به زندان رفتند، هیچ حزبی انقلاب نکرد مردم انقلاب کردند، پس ما باید تلاش کنیم که خواست انبیاء "لیقوم الناس بالقسط"راپیاده کنیم و راهش اینست که باید توده‌ها را آگاه کنیم، این آیه راباید به مستضعفین تفهیم کنیم که‌باید در مقابل جنایتکاران ایستادگی کنند. ناطق آنگاه پیام‌نماینده دستتان و شهریار را درمورد نبودن محصول درحوزه انتخابیه در نتیجه عدم بارندگی را برای نمایندگان قرائت کرد.

چپی‌ها می کنند!

آخرین ناطق قبل از دستور احمد توکلی نماینده مردم بهشر بود که اظهار داشت: یکوقت در زندان ما سوره حمد را در نماز بلند می‌خواندیم آنها کوتاه می‌خواندندمی‌گفتم چرا آهسته می‌خوانید می‌گفتند، چپی‌ها بیدار میشوند، آنها می‌گفتند باید شرایط‌را نگاه کرد، برای اجرای عدل اگر دوباره اسیر شرایط بشویم مطمئنا" در آینده دخالت شرق یا غرب‌پیش می‌آید، ما که در دانشگاه بودیم، به بعضی از روحانیون انتقاد می‌کردیم که چگونه اسیر مصلحتهای زودگذر میشوندو حقیقت را زیرپا می‌گذارند، وقتی‌که در گنبد زمینها را تقسیم می‌کردند می‌گفتیم چرا، می‌گفتند اگر نکنیم چپی‌ها می‌کنند این همان اسیر شرایط و مصلحت زودگذر شدن است!

توکلی سپس افزود: نمیشود به حکومت اسلامی ایراد گرفت‌که چرافلان چیز را خریدکردی و یاخریدنکردی اما اگر حکومت طوری بخواهد رفتار کند که مردم فکر کنند اسلام همین است اینرا باید به مردم بگوید. روی این حساب‌مجلس هر تصمیمی بگیرد باید اعلام کندکه مثلابا احکام اولیه اسلام نمی‌خورد ولی‌بعلت شرایط اینکار را می‌کنیم نمونه‌اش بند "ج" است، برای مردم روشن نیست که این چیست، طوری شده همه فکر می‌کنند که این‌حکم اولیه اسلام است البته اگر ولایت‌فقیه بگوید قبول است.

ناطق آنگاه گفت مسئله دیگر مسئله جنگ است، همه‌از خوبیهای جنگ صحبت می‌کنند علتش اینست که قرآن هم اینطور صحبت می‌کند ولی رفاه‌طلبی اقتضامی‌کند که جنگ‌نباشد ولی ما می‌خواهیم اینقدر جنگ باشد تا فتنه نباشد. پس نمیشود طوری صلح کرد که فتنه باقی بماند قرآن می‌فرماید به‌خاطرسستی نباید تن به صلح بدهیم.

سخنان رئیس مجلس

پس از پایان نطقهای قبل از دستور رئیس‌مجلس شورای اسلامی اظهار داشت: اطلاع دارید نیروهای رزمنده ما ارتفاعات سوق‌الجیشی "بازی دراز" را به قیمت نابودی جمع زیادی از نیروهای صدام تصرف کرده‌اند و در آینده راهی هست برای پس‌گرفتن قصرشیرین، درست در این موقع ستون پنجم که اسم اسلام هم روی خود گذاشته و از کین‌توزترین افراد این کشورند اغتشاش می‌کنند، در کجای دنیا اینقدر به‌گروهی اجازه میدهند که در موقع جنگ درگیری کنند و بمب‌منفجر کنند، حوادث دانشگاه، قائم‌شهر بابل و آمل، منافقین و جنایتکارهای ستون پنجم که تجاوز صدام را در معرض شکست می‌بینند به فرمان اربابشان و یا به فرمان‌وجدان پلیدشان می‌خواهند آثار این همه شهیدان را با ضعف داخلی درهم بشکنند این پرروها بازهم عربده می‌کشند و دم از آزادی می‌زنند. و دستگاه قضائی ما را متهم به چماقداری می‌کنند، بدترین چماقداری و جاسوسی و بی‌احترامی به‌امام از آنها به چشم می‌خورد در عین حال عده‌ای منافق از آنها می‌خواهند بعنوان دفاع از آزادی از آنان دفاع کنند، عده‌ای چپ‌نما و منافق درموقعی که مردم ما نیاز به آرامش دارند نیروهای خود را در خیابانها ریخته‌اند و مردم را ناراحت می‌کنند این اخطار جدی مجلس است‌دستگاه قضائی نباید تسلیم شانتاژ گروهها شود، مردم مجلس و امام‌خواستارجدی‌پی‌گیری‌اخلالگران میباشند بخصوص اینها که در ایام جنگ درگیری ایجاد می‌کنند.

سؤال از نخست وزیر پیرامون سازمان اوقاف

پس از پایان سخنان پیلش از دستور مجلس‌وارد دستور شد وسئوال گلزاده غفوری از نخست‌وزیر در مورد تغییرات اساسی وبنیادی انجام شده در سازمان اوقاف بعد از انقلاب وبرنامه‌های آینده این سازمان مطرح شد.

اسلامل معاون پارلمانی نخست‌وزیر در پاسخ ضمن برشمردن کارهای انجام شده در سازمان اوقاف در مورد برنامه‌های آینده سازمان توضیحاتی داد که گلزاده غفوری پاسخ را قانع‌کننده ندانست و سئوال به کمیسیون بررسی سئوالات ارجاع شد. بدنبال آن سئوال رهامی نماینده خدابنده در مورد مدیر عامل ورئیس هیئت مدیره شرکت‌مخابرات‌مطرح شد و رهامی در مورد سئوال خود گفت اینکه آقای قندی علاوه بروزارت پست وتلگراف وتلفن مدیر عامل و رئیس هیات مدیره شرکت مخابرات هستند با توجه به اصل ۱۴۱ قانون اساسی درست است؟ ومعاون پارلمانی نخست‌وزیر در پاسخ به مصوبه شورای انقلاب در تاریخ۵۸/۹/۲۱ اشاره کرد وگفت‌واقعیت‌این‌است که اصولا" میبایستی تفکیک ایجاد بشود ودر فکر پیدا کردن راهی هستند که کسی را بیابند که ماده ۱۴۱ قانون اساسی را جامه عمل بپوشاند پس از آن رهامی با اشاره به این مسئله که هیچ مصوبه شورای انقلاب یا مجلس نمی‌تواند مجوزی برای نقض صریح‌قانون اساسی باشد گفت ضرورتها را قبول دارم ولی یکنفر نمی‌تواند با توجه به‌آشفتگی فعلی مملکت چندجا را اداره کند. پس از آن اجازه تفویض اختیار به کمیسیونهای مشترک صنایع‌و معادن و امور قضایی جهت تصویب لایحه الحاقی یک تبصره به لایحه اجازه وزارت صنایع ومعادن برای نظارت یا مدیریت بربعضی از شرکتها و موسسات تجاری وخدماتی و تولیدی مصوب۵۹/۴/۱۵ شورای انقلاب به مدت یکسال مطرح شد وپس‌از توضیح مخبر کمیسیون صنایع و معادن وسخنان مخالف و موافق در مورد ارجاع لایحه به کمیسیون رای‌گیری بعمل آمد که به تصویب رسید.

تصویب یک فوریت بودجه کل کشور

متعاقب آن یک فوریت لایحه بودجه کل کشور که در جلسه قبل از طرف نخست‌وزیر به مجلس تقدیم شده بود مطرح شد که پس از توضیح معاون نخست‌وزیریک فوریت آن به تصویب نمایندگان رسید.

پس از آن اجازه تفویض اختیار به کمیسیون‌امور اقتصادی‌و دارائی جهت تصویب لایحه تمدید مهلت قانونی کالاهای‌مرجوعی درگمرک از ۴ ماه برای مدت یکسال مطرح شدکه پس از رای‌گیری ارجاع لایحه به کمیسیون‌تصویب‌شد.

طرح اداره دادگاههای انقلاب زیر نظر شورایعالی قضائی

در جلسه علنی پنج‌شنبه طرحی از طرف عده‌ای از نمایندگان پیرامون مشخص نمودن وظایف دادسراها و دادگاههای‌انقلاب قرائت‌شدو پس از رای‌گیری یک فوریت آن‌به تصویب رسید.

براساس‌این طرح دادسراها و دادگاههای انقلاب زیر نظر شورای عالی قضائی اداره میشوند وبخشی از دادگستری جمهوری اسلامی است ودادگاههای انقلاب اسلامی موظفند در مواردیکه قانون مصوب شورای انقلاب اسلامی یا مجلس شورای اسلامی وجود دارد طبق این قوانین عمل کنند وگرنه طبق فتوی مدون امام ویا منابع‌دیگر معتبر اسلامی عمل نموده و رای لازم را صادر نمایند.

قطع رابطه ایران با دولتهای اردن ومراکش

دراین‌جا از طرف رئیس‌مجلس اعلام تنفس شد و مجددا" در ساعت ۱۰/۳۰ به کار خود ادامه داد.

در این نشست ۲ سئوال دیگر از نمایندگان‌مطرح شد که به ترتیب شیخ‌عبدالله نوری معاون وزارت امور خارجه و مهندس موسی کلانتری به‌سئوالات‌پاسخ دادند.

اولین سئوال توسط حجت‌الاسلام فاضل پیرامون قطع رابطه دولت‌ایران با مراکش و اردن بود و اینکه این قطع رابطه بر اساس چه ضوابطی صورت گرفته است و چرا این قطع رابطه به‌اطلاع مجلس نرسیده است. شیخ‌عبدالله نوری که جدیدا" از طرف آقای رجائی‌به سمت معاونت وزارت امور خارجه برگزیده شده‌است به این سئوال پاسخ داد.

(توضیح اینکه شیخ‌عبدالله نوری درانتخابات مجلس شورای اسلامی در اصفهان از طرف روحانیت مبارز، آقای خلخالی و دیگران بری اصفهان‌پیشنهاد شد که در انتخابات شکست خورد نامبرده بعدا به مدیریت خبر تلویزیون منصوب شد.که پس‌ازانتصاب اعضای شورای سرپرستی نامبرده از این سمت مستعفی شد و بالاخره چند رو پیش از طرف آقای رجایی به سمت معاونت وزارت‌امور خارجه انتخاب گردید).

شیخ عبدالله نوری پیرامون قطع رابطه ایران با دولت مراکش و اردن گفت: موضعگیری‌های‌دولتین مراکش و اردن درمورد تجاوز عراق علیه ایران روشن است. ما نمی‌توانیم نسبت به موضع خصمانه این دولتهابی‌تفاوت باشیم.

شاه حسن علنا به رهبرانقلاب ماتوهین‌کرده‌اند وحتی مفتیان مراکش‌آن فتوای عجیب را صادرکردند که همه از آن مطلع هستید که می‌خواستند چهره امام را خدشه‌دار کنند. مراکش رسما علیه ایران روش خصومت پیش گرفته‌است. واما درمورد اردن، اردن عملا خطوط پشت جبهه جنگ عراق علیه‌ایران را تغذیه میکند و ما نمی‌توانیم به عنوان مسلمان با دشمنان‌خودمان رابطه داشته‌باشیم. بنابراین‌تصمیم گرفته شد با اردن نیز قطع رابطه گردد.

سؤال نماینده خرمشهر درمورد ازبین رفتن کالاها دربندخرمشهر

یونس محمدی نماینده خرمشهر از وزیر راه‌پرسید که‌وزارت راه چه اقداماتی برای از بین نرفتن کالاها در بندر خرمشهر کرده‌است‌و چرا قبلا پیش‌بینی‌های لازم برای تخلیه کالاها در نظر گرفته نشده‌بود.

ازجمله ۳۰۲ هزار تن کالا، ۴۶۰ تویوتا، بسیاری مواد اولیه کارخانجات، ۱۶ کشتی درحال تخلیه و لنجهای بسیار.

موسی کلانتری وزیر راه پس از طرح سئوال به تریبون مجلس آمد و گفت اولا تخلیه کالاها در بنادر به‌عهده سازمان بنادر کشوراست. لیکن این امردرست است که ۳۰۲ هزارتن کالا به اضافه ۱۵ کشتی دراین بندر تقریبا" از بین رفت. موقعیکه بندر تصرف شد و مجددا بازپس گرفته شد من آنجا بودم، درآن وقت بیش از۳۰۰ نفر در بندر خرمشهر نبودند، راهها بسته بود.

مانمی‌توانستیم هیچ کاری بکنیم چرا که غافلگیر شده‌بودیم حتی‌کشتی‌ها را نتوانستیم جابجا کنیم و دراین زمینه که‌چرا نتوانستیم پیش‌بینی کنیم جوابی نداریم. وی در ادامه سخنان خود گفت بسیاری از کالاها به علت عدم تخلیه از سوی صاحبان آنها در بندر مانده بود و این دو علت بیشتر نداشت یا سودجویی و یاکاغذبازی که متاسفانه هنوز هم ادامه دارد، ۷۰٪ وقت ماصرف مبارزه با کاغذبازی می‌شد. مثلا درزمانی که آقای سحابی رئیس سازمان برنامه و بودجه بودند، بین ما و سازمان برنامه کاغذبازی بود و هنوز حالا هم هست.

پس از پایان توضیحات موسی کلانتری یونس‌محمدی‌توضیحات دیگری دادو گفت دولت‌می‌توانست به موقع کالاها را تخلیه کند و پیش‌بینی این امر نیز امکان‌پذیر بود.

۱۰۰واگن آماده حرکت پر از کالا به علت سهل‌انگاری از بین رفت درپایان سئوال یونس محمدی به کمیسیون ارجاع شد.

بدام افتادن قاچاقچیان

● مشهد ـ مقدار ۵ کیلو و هشتصد گرم تریاک از یک قاچاقچی بنام عباسعلی کشف و ضبط شد.

قاچاقچی این مقدار تریاک را در باک و شاسی ماشین تویوتا به شماره ۱۲۶۸۷ مشهد کارگذاشته بود که بطور ماهرانه‌ای توسط مامورین کشف و شخص مزبور همراه با پرونده متشکله به دادسرای انقلاب اسلامی تحویل شد.

● مامورین ناحیه ژاندارمری لرستان در چند روز گذشته موفق شده‌اند، ۲۸/۴۵۰ کیلوگرم تریاک، ۱۷ کارتن سیگار وینستون، سه قبضه اسلحه، ۱۴ تیر فشنگ، ۴۷۴/۵ کیلوگرم چای، ۳۴ کیلوگرم توتون، دوبسته ۵ سانتی هروئین و از سه سرنشین یک مینی‌بوس نیز ۲۵ قبضه اسلحه کشف نمایند. این متهمین به مقامات قانونی تحویل داده شدند.

● همدان: مامورین گروه مبارزه با قاچاق در بازرسی از یک اتومبیل درجاده همدان‌ـقزوین ۴ کیلوگرم تریاک لول کشف کردند. بنابراین گزارش اتومبیل شماره ۲۱۳۴۹ـمشهد در ۱۷ کیلومتری جاده همدان،قزوین مورد بازرسی ماموران قرار گرفت و سرنشین آن بنام عباس‌نظامی‌وندچگل ساکن نوشان‌قزوین دستگیر و به مقامات صالح تحویل گردید.

● شیراز ـ ماموران شهربانی شیراز در سه روز گذشته یک کیلوسیصد و پنجاه گرم تریاک، پنج گرم هروئین، دو قبضه اسلحه کمری‌چهاردستگاه اتومبیل سه دستگاه موتورسیکلت و دو تخته فرش را کشف و تعدادی سارق و جیب‌بر را بازداشت کردند.

درهمین مدت تعداد بیست عددکوپن بنزین و چهل‌وچهار هزار ریال وجه نقد مسروقه نیز به وسیله ماموران شهربانی کشف و ضبط‌گردیده‌است

نامه ۲۱ تن ازنمایندگان مجلس به معمر قذافی

بیست‌ویک تن از نمایندگان مجلس شورای اسلامی ایران پنج‌شنبه گذشته طی نامه‌ای به معمر قذافی رهبر کشور لیبی ضمن تقبیح استقرار سربازان سادات و شاه حسین در مرزهای لیبی برای این کشور آرزوی پیروزی نمودند و تاکید کردند که این توطئه جدید شیطان بزرگ امریکا علیه خلق‌های رهاشده را محکوم میکنند

۱۱ نفر از اعضای هیأت منصفه رسیدگی به جرائم مطبوعات انتخاب شدند

تهران ـ یازده نفر از چهارده نفر از اعضای اصلی و علی‌البدل هیئت منصفه رسیدگی به جرایم مطبوعاتی انتخاب شدند بهمین مناسبت وزارت ارشاد ملی اطلاعیه‌ای باین شرح منتشر کرد:

از آنجائیکه براساس اصل ۱۶۸ قانون اساسی و نیز ماده ۳۰ قانون مطبوعات مصوب ۵۸/۵/۲۰ رسیدگی به جرائم مطبوعاتی در محاکم دادگستری باید باحضور هیات منصفه صورت گیرد، ـ لذا در اجرای ماده ۳۱ قانون مطبوعات در جلسه‌ای که در تاریخ ۶۰/۱/۳۱ در دادستانی کل کشور و با حضور گروه انتخاب‌کننده هیات منصفه مرکب از برادران‌عباس‌دوزدوزانی وزیر ارشاد، نعمت مختاری رئیس کل دادگاههای عمومی تهران و سیدکمال‌الدین نیک‌روش شهردار تهران برگزار شد. اعضای اصلی وعلی‌البدل هیات منصفه مطبوعات ازبین‌گروههای مختلف اجتماعی، روحانیون، اساتید دانشگاه، پزشکان، نویسندگان، روزنامه‌نگاران، وکلای دادگستری، اصناف، کارگران‌وکشاورزان برطبق آئین‌نامه اجرائی تعیین و اعضای هیات منصفه به ترتیب زیر انتخاب گردید:

آقای عمید زنجانی (روحانی)، دکتر رضا شعبانی (استاد دانشگاه) دکتر حسین صائبی (پزشک)، دکتر غلامرضا خسروی (نویسنده) حاج جعفر خرازی (بازاری)، صدر واثقی (وکیل و نویسنده)، محمدتقی رهبر (روحانی)، منصور صدر (روزنامه‌نگار)، تبریزی (کارگر)، نصیر فرضی (کارگر)، دکتر اسرافیلیان (استاد دانشگاه) و محمدرضا صالحی (کشاورز).

لازم به تذکر است که تعداد کل اعضای اصلی وعلی‌البدل هیات منصفه چهارده نفر میباشد که کسری نفرات متعاقبا" انتخاب و اعلام خواهد شد.

بسمه تعالی

«انتخابات جامعه داروسازان ایران»

بنا به تصویب هیئت مدیره، مجمع‌عمومی فوق‌العاده جامعه داروسازان ایران روز جمعه ۸ خرداد ماه از ساعت ۸ صبح در محل جامعه خیابان دکتر فاطمی شماره ۱۱۵ تشکیل میگردد. دستور مجمع ارائه بیلان کاری ومالی هیئت مدیره فعلی وانتخاب هیئت مدیره جدید میباشد. دفاتر ثبت نام از اعضاء رأس ساعت ۱۰ صبح تعطیل ومجمع وارد دستور میشود. همکارانی که کاندیدای عضویت در هیئت مدیره میباشند حداکثر تا پایان وقت اداری روز پنجشنبه ۶۰/۲/۲۴ فرصت دارند تا شخصاً با در دست داشتن ۲ قطعه عکس به جامعه مراجعه وفرم مربوطه را تکمیل نمایند. توجه اعضای محترم جامعه را به مطالعه دقیق مواد اساسنامه (منتشر شده در پیام ۸) خصوصاً ماده ۱۲ وشرایط پذیرش رأی از طریق وکالت جلب مینماید.

انتخاب نمایندگان گروهها در روزهای زیر بعمل خواهد آمد:

شنبه۱۲ اردیبهشت	کادر آموزشی دانشگاه	ساعت ۲ بعدازظهر
یکشنبه۱۳ اردیبهشت	دانشجویان دانشگاه	ساعت ۲ بعدازظهر
دوشنبه ۱۴ اردیبهشت	مسئولین فنی داروخانه‌ها	ساعت ۲ بعدازظهر
سه‌شنبه ۱۵ اردیبهشت	داروخانه داران	ساعت ۲ بعدازظهر
چهارشنبه ۱۶ اردیبهشت	کارمندان دولت	ساعت ۲ بعدازظهر
شنبه ۱۹ اردیبهشت	داروسازان صنایع داروسازی	ساعت ۳ بعدازظهر

از دانشجویانسالهای پنجم به بالای داروسازی دعوت میشود که با در دست داشتن گواهی معتبر از دانشکده داروسازی و ۲ قطعه عکس سریعاً به دبیر خانه جامعه مراجعه فرمایند تا نسبت به عضویت آنها اقدام لازم بعمل آمده امکان انتخاب نماینده گروه دانشجویان فراهم شود.

هیئت مدیره جامعه داروسازان ایران

به یک دفتر کار با تلکس و تلفن نیازمندیم

۷۵۰۷۷۴ و ۷۶۵۶۶۴ تماس بگیرید

بسمه تعالی

آگهی تاسیس شرکت تعاونی اسلامی بافندگان گردباف تهران و حومه

همانطوریکه طی اعلامیه جداگانه باطلاع فرد فرد اعضای محترم صنف، گردباف رسیده شرکت تعاونی که برآورنده نیازمندیهای مواد اولیه و ابزارید کی‌صنف باشد در شرف تاسیس بوده، و حسابی (گلوبندک) نیز افتتاح گردیده همکاران گرامی که مایل، بمشارکت در این تعاونی، صنفی میباشند تا پایان وقت اداری، مورخه ۶۰/۲/۱۷ میتوانند به تعداد ماشینهای خود که برای، هر دستگاه یک سهم ده هزار ریالی تعیین شده از قرار، هر سهم مبلغ پنجهزار ریال بحساب شماره قوق واریز نموده، و پس از آگهی مجدد بقیه سهم را پرداخت خواهند فرمود سپس، با دردست داشتن قبض پرداختی میتوانند در مجمع عمومی که در روز یکشنبه، مورخه ۶۰/۲/۲۰ ساعت ۲ بعد از ظهر در سالن پیشاهنگی، واقع در خیابان بهشت منعقد میگردد شرکت فرمایند

دستور جلسه:

۱ - بررسی و تصویب، اساسنامه ۲ تعیین اعضا، هیئت مدیره، و علی البدل و بازرسان

۳توضیح - شرکت در جلسه مستلزم کارت شناسائی و رسید قبض شرکت تعاونی میباشد.

هیئت موسس شرکت تعاونی اسلامی بافندگان گردباف تهران وحومه.

قیمت جدید

محصولات کارگاه کیک و کلوچه‌دانمارکی نو

طبق تصویبنامه ستاد بسیج اقتصادی کشور و توافق کارگاه دانمارکی نو از تاریخ ۶۰/۲/۱ نرخ جدیدمحصولات کیک و کلوچه بشرح زیر اعلام میگردد

ردیف	نام محصول	وزن	قیمت مغازه دار	قیمت مصرف کننده
۱	کیک دانمارکی نو	۶۵گرم	هشت ریال (۸)	ده ریال ۱۰
۲	کلوچه دانمارکی نو	۷۰ گرم	هشت ریال (۸)	ده ریال ۱۰

لازمست کلیه مغازه داران، نرخهای جدید را رعایت نموده و از ۴۰ تریان محترم نیز انتظار دارد محصولات فوق را بیشتر از نرخ اعلام شده خریداری ننمایند. در صورت تخلف مراتب را به تلفن ۳۳۷۲۷۲ـ ۳۴۲۷۲۱ اطلاع دهند تا سهمیه مغازه دار متخلف قطع گردد.

توضیح اینکه طبق شرایط مقرره در صورت مشاهده تخلف، کلیه کارخانجات تولید کننده بیسکویت سازی کیک سازی و محصولات مشابه‌سهمیه‌مغازه دار متخلف را قطع خواهند نمود.

کارخانه تولیدی مواد غذائی دانمارکی نو

ـ رسولوی

سالن آرایش مردانه مرمر

فریدون شعبانی — خسرو بحری

خیابان قائم مقام فراهانی (شاه عباس سابق)

نرسیده به تخت طاوس شماره ۱۷۰ تلفن ۸۲۵۴۶۵

فرانسه در تدارک برگزاری انتخابات ریاست جمهوری

تفسیر سیاسی

فرانسه پس از هفت سال اینک بار دیگر به استقبال برگزاری انتخابات ریاست جمهوری میرود بهمین منظور التهاب وجنب‌وجوشی عظیم مردم فرانسه را برانگیخته است ، که سرنوشت کشورشان را به دست کسی بسپارند که بمدت هفت سال پاسدار ارزشهای فرهنگی واقتصادی آنان درکشاکش روابط بین‌المللی باشد.

آخرین نظرخواهی‌های بدست آمده نشانگر آن است که مردم فرانسه با تقسیم آراء خود بین دستن ومیتران (نمایندگان طرز تفکری مشترک با اندک تفاوت) کم وبیش خواستار تثبیت وابقاء سیستم حاکم‌برجامعه فرانسوی وتداوم سیاست کنونی کشورشان در زمینه داخلی وخارجی درجهان هستند

سیستم انتخاباتی فرانسه شبیه انتخابات ریاست جمهوری در ایران است بدین نحو که رئیس جمهور با اکثریت مطلق آراء شرکت کنندگان انتخاب میشود ولی هرگاه در دور نخست هیچیک از نامزدها موفق به کسب بیش از ۵۰٪ آراء نشوند در دور دوم تنها دونفر از نامزدها که در دور نخست آراء بیشتری داشته‌اند شرکت میکنند وحائز اکثریت آراء در دور دوم برای مدت ۷ سال بعنوان ریاست جمهور فرانسه برگزیده میشود . در دوره کنونی انتخابات فرانسه گرچه تعداد کاندیداهای مقام ریاست جمهوری نسبتا زیاد است ، لکن برجسته‌ترین کاندیداهائی که آراء‌شان بشمارش خواهد آمد عبارتنداز :

۱ـ والری ژیسکاردستن رئیس جمهوری کنونی فرانسه ونماینده جناح راست

۲ـ فرانسوا میتران کاندیدای حزب سوسیالیست فرانسه ونماینده جناح راست لیبرالی

۳ـ ژاک شیراک نامزد حزب گلیست‌ها وشهردار کنونی پاریس

۴ـ ژرژ مارشه نامزد انتخاباتی حزب کمونیست فرانسه

۵ـ میشل‌دوبره نامزد مستقل ازحزب گلیستها

۶ـ کولوش نماینده مستقل وکمدین معروف فرانسوی

آخرین‌سنجش افکار قبل از انتخابات ریاست جمهوری در فرانسه مبارزه تنگاتنگی‌را بین (فرانسوا میتران) رهبر سوسیالیستهای این کشور و والری‌ـ ژیسکاردستن پیش بینی میکنند .

تقریبا همه موسسات سنجش افکار متفق‌القولند که مبارزه تنها بین این دو نامزد انتخاباتی صورت خواهد گرفت وانتظار میرود ژیسکاردستن رئیس‌جمهور فرانسه دراولین دور انتخابات که ۲۶ آوریل (فردا) انجام‌میگیرد بیست وهفت تا بیست وهشت درصد از آراء و فرانسوا میتران رقیب وی حداکثر ۲۵٪ آراء را بدست آورد. بدنیست بدانید ژیسکاردستن در انتخابات ۱۹۷۴ باچهارصدهزارراى‌بیشتربرمیتران‌در دور دوم پیروز شد .

ژاک شیراک نامزد گلیست‌ها نیز موفقیتهائی به دست آورده است وآراء وی آماری بین۱۷ تا۲۰٪ را نشان میدهد .

چهارمین نامزد انتخابات ریاست جمهوری فرانسه (ژرژ مارشه) رهبر حزب کمونیست این کشور است . بگزارش موسسات سنجش افکار ، وی ۱۷ تا ۱۸٪ آراء را بخود اختصاص خواهد داد .

گرچه طبق نظر سنجی‌ها امسال نیز همانند سال ۱۹۷۴ ژیسکاردستن وفرانسوا میتران دوکاندیدائی خواهند بود که به دور نهائی انتخابات راه خواهند یافت وشانس پیروزی بایکی‌ازاین دوخواهد بود . لکن در اصل جناح‌بندی ویابهتر بگوئیم تقسیم آراء نسبت‌به دوره‌قبل تفاوتهای اساسی‌وجود دارد . در دوره قبل گلیستها بطور همه جانبه باژیسکاردستن همکاری نموده واورا تا مرحله پیروزی و احراز مقام ریاست جمهوری یاری نمودند ولی اکنون گلیست‌ها " درتجربه‌هفت ساله ریاست جمهوری " دستن" به این نتیجه رسیده‌اند که دیگر آراء‌اشان بایکدیگر هماهنگی ندارد ومدعی‌اند که ژیسکاردستن علیرغم تعهدی که درقبال همکاریهای گلیست ها نموده بود ، وفادار نمانده واز اصول فکری "ژنرال دوگل" عدول نموده است و بمنظور رقابت باوی ژاک شیراک‌را بعنوان کاندیدای خود معرفی نموده‌اند از سوی دیگر میان سوسیالیستها وکمونیستها نیز که در دوره قبل در برابر ائتلاف گلیست‌ها با یکدیگر متحد بودند ومیتران رهبر سوسیالیستها را بعنوان نامزد مشترک خود معرفی کرده‌بودند ، اینک دارای نقطه نظرهای متفاوتی درزمینه‌های سیاست داخلی و خارجی‌میباشند که هرگونه توافق و همکاری را بین آنان به‌بن‌بست کشانده است .

سوسیالیستها که میتران نماینده طرز تفکرشان است معتقد به تغییر برنامه‌های محتاطانه درزمینه‌های اقتصادی داخلی وابقاء فرانسه درعضویت آتلانتیک‌شمالی (ناتو) وجانبداری ضمنی‌ازاسرائیل وعملکردهای آن کشور وهمچنین خواهان ادامه همکاریهای فرانسه باسیاستهای آمریکا درزمینه اقتصادی ونظامی میباشند ولی کمونیست‌ها اعتقاد دارند که تحولات اساسی وعمیق در زمینه اقتصاد داخلی ، ومتوقف ساختن تولید وفروش سلاحهای نظامی وتغییرات بنیادی در سیستم روابط بازرگانی وجایگزینی تولیدات ضروری بجای سلاحهای‌مخرب باید در اولویت قرار گیرند،کمونیستها همچنین خواستار جدائی از سیاستهای غرب وگسترش روابط با بلوک شرق وحمایت از آرمانهای آزادیخواهانه جهان سوم بویژه مردم فلسطین میباشند .

گذشته از این نوع اختلاف نظرها میتران ادعا نموده است چنانچه در انتخابات پیروز شود در صورتی وزرای کمونیست را در کابینه خود می‌پذیرد که کمونیست‌های فرانسه از تائید اشغال افغانستان توسط نیروهای شوروی خودداری کنند ، ژرژمارشه نیز در پاسخ گفته است که در صورتی بامیتران همکاری میکند که وزرای وی در کابینه میتران وارد شده و برنامه‌ٔ اقتصادی برپایه‌ٔ اصول مارکسیستی به اجرا درآید .

ژیسکاردستن بعنوان برنده احتمالی انتخابات فرانسه چنانچه در طول هفت‌سال زمامداریش نشان داده است ، خواستار یک فرانسه نیرومند و مترقی در جهان وسرآمد بلوک غرب‌می‌باشد . ودر همین رابطه کوشیده است باردیگر همگام با سیاستهای استعماری ابرقدرتهای شرق و غرب ، سیاست استعماری گذشته‌اش‌را بازیابدتابحال‌وی‌سعی‌نموده‌همزمان‌بااعزام نیروهای‌نظامی به آفریقا (آفریقای مرکزی.تونس ـ چادـ سودان ـ زئیر.....) وبا حضور ناوگانش در خلیج فارس هرچه بیشتر روابط اقتصادی و نظامی‌اش را با دولت‌های مرتجع منطقه تحکیم بخشد .

وشاهد مثال ما موضعگیریهای فرانسه در قبال انقلاب اسلامی ایران خصوصا " در زمینه جنگ تحمیلی عراق با ایران است که تاکنون کوشیده است با تحویل سلاحهای مدرن از قبیل میراژ به عراق وعدم تحویل ناوچه‌های پیش‌خریده‌شده به ایران خصومت خود را نشان دهد. فرانسه همچنین با انعقاد قراردادهای متعدد دیگر با کشورهای عربی خاورمیانه سعی نموده است گوی سبقت را از دیگر کشورهای بلوک غرب برـ باید منجمله فرانسه چندی‌پیش ضمن عقد یک قرارداد نظامی موافقت کرد : ۱۰۰۰ دستگاه تانک (اـ امـ ایکس) چهار عدد ناو دو هزارتنی ، هلیکوپترهای "دوفین" وسیستم تسلیحاتی دریائی به ارزش ۳ میلیارد دلار به عربستان بفروشد .

ژیسکاردستن چندی پیش طی نطقی ضمن اشاره به داشتن بمب نوترونی با خوشحالی اظهار داشت : فرانسه از لحاظ نظامی سومین کشور جهان پس از آمریکا و شوروی می‌باشد . واین کشور ظرف چهارسال آینده به سیستمهای موشکهای هسته‌ای و نیروهای استراتژیک مجهز خواهد شد .

"دستن"گرچه در طول دورهٔ زمامداریش بیشتر توجه خود را معطوف به تحکیم سیاست خارجی وکسب پرستیژ جهانی برای فرانسه نموده است ، لکن در زمینهٔ حل مسائل و مشکلات داخلی ناکام بوده است . واز همین رواست که اکنون با انتقادات تندو نیشدار رقبای خود وحتی برخی از کسانیکه که در هفت‌سال پیش ویرا در احراز مقام ریاست جمهوری مدد نمودند روبروگشته است . منتقدین می‌گویند دستن" نه تنها بحران اقتصادی را چاره ننموده بلکه برخی سیاستهای اشتباه وی به این مشکل دامن زده است .

ناظران اقتصادی معتقدند که : کشور فرانسه وارد یک دورهٔ رکود اقتصادی گشته است . تولیدات صنعتی کاهش چشمگیری را نشان میدهد (درحالیکه در سال ۱۹۸۰ تجارت اسلحه نسبت به سایر بخشهای اقتصادی رشد ۱۰ برابر داشته‌است) و انتظار میرود این کاهش تاپایان سال جاری به بیش از ۷٪ درصد برسد . فرانسه درسال گذشته باکسری بودجه‌ای معادل ۵۰ میلیارد تومان روبرو بوده است . علاوه برآن‌تعدادبیکاران‌بالغ‌بر۵۰۰۰۰۰هزار نفرمیباشد ورشد تورم بالغ بر۱۵٪ خود نمایانگر دورنمای تاریکی از اوضاع اقتصادی این کشور است . بطور کلی رکود اقتصادی قریب‌الوقوع در شئون مختلف جامعه فرانسوی مشکلاتی را برای مجافل اقتصادی این کشور فراهم نموده است . که دست اندرکاران اقتصاد فرانسه‌آنها را. از چشم ژیسکاردستن می‌بینند واین برای "دستن" خود موجب عهده‌ای دراز دست دادن آراء رای‌دهندگان خواهد بود . بطور کلی میتوان گفت برنامه‌های انتخاباتی نامزدهای رقیب مجموعا" پیرامون اصول سیاست داخلی و رفع تنگناهای‌موجود ومشکلات اقتصادی و سیاست خارجی دور میزند . در مورد سیاست خارجی عده‌ای از نامزدها مانند "ژرژمارشه" ، طرفدار گسترش روابط سیاسی‌ـ اقتصادی بابلوک شرق و خواستار بیرون آمدن از مدار قدرت آمریکا می‌باشند وبرخی با اندک تغییراتی خواهان ادامهٔ سیاست کنونی هستند .

بهرحال آنچه از شواهد وقرائن وآمار منتشره از سوی موسسات سنجش افکار برمی‌آید با اطمینان میتوان گفت‌که "ژیسکاردستن" ومیتران" همچون دورهٔ گذشته به دور"دوم انتخابات راه خواهند یافت و چنانچه ائتلاف تازه‌ای به حمایت یکی از دو رقیب صورت نگیرد با توجه به مبارزهٔ تنگاتنگ آندو باید منتظر نتایج شمارش آراء در دور دوم بود .

داودآقائی

والری ژیسکاردستن

ژرژ مارشه

فرانسوا میتران

ژاک شیراک

دولت ریگان

هواپیماهای آواکس میتوانند علیه فلسطین اشغالشده بکارگرفته شوند

واشنگتن‌ـ آسوشیتدپرس‌ـ دولت ریگان گفت پنج هواپیمای آواکس که قرار است به عربستان‌سعودی فروخته‌شود میتواند علیه فلسطین اشغالی مورد ـ استفاده قرار گیرد .

دولت ریگان در گزارشی‌که‌در میان‌رهبران کنگره توزیع شد گفت طراحان با احتیاط رژیم اشغالگر قدس مسلما باید این امکان را در تهیه محاسبات جنگ آینده احتمالی اعراب و رژیم اشغالگر قدس درنظر بگیرند .

ولی این گزارش ۹ صفحه‌ای که در دسترس آسوشیتدپرس قرار گرفت تاکیدمیکند فروش‌هواپیما که کنگره قدرت لغو آن را دارد درحقیقت تهدید عمده‌ای برای امنیت فلسطین اشغالی محسوب نمیشود .

در گزارش مذکور آمده است همچنانکه سعودی‌ها تشخیص میدهند مسئله بکاربردن هواپیماهای آواکس علیه فلسطین اشغالی درنظر آمریکا با منتهای اهمیت تلقی خواهدشد و مشکل بزرگی در روابط تامین اسلحه بین‌دو کشور بوجود می‌آورد .

مقامات رسمی دولت گفتند عربستان سعودی به هواپیماهای آواکس برای دفاع از حوزه‌های نفتی خلیج فارس در مقابل حملات هوائی‌نیاز دارد و افزودند که این هواپیماها برای حمله به تاسیسات زمینی در فلسطین‌اشغالی‌طرحریزی نشده‌است .این‌هواپیماها در درجه اول مجهز به سیستم دفاعی بوده که نباید یک وضع تهدیدـ کننده‌ای برای کشورهای همسایه بوجود بیاورد .

توزیع این گزارش درمیان رهبران کنگره بمنزله آغاز مبارزه دولت کسب تصویب فروش است که پادشاهی عربستان سعودی بعنوان آزمایشی برای دوستی آمریکا از آن استفاده کرده‌است .

از سوی دیگر بگزارش یونایتدپرس کاخ سفید ضمن رد اعتراضات روزـ افزون درمورد طرح فروش هواپیماهای مجهز به رادار به‌پادشاهی سعودی اعلام کرد که این معامله منطبق‌با منافع درازمدت آمریکا است و تهدیدی علیه رژیم اشغالگر قدس بشمار نمیرود .

یک مقام کاخ‌سفید در این زمینه این مطلب را فاش‌کرد که چهارصد وده غیرنظامی آمریکایی که اکثرا از شرکت بوئینگ هستند بخاطر جنبه‌های فنی‌این‌معامله درعربستان سعودی بسر میبرند از این عده بتدریج کاسته خواهد شد اما برخی از آمریکایی‌ها بمدت ۲۵ سال طول عمر تجهیزات مذکوردر عربستان‌سعودی خواهند ماند ولی افزود که سی‌خدمه نیروی‌هوایی نیز برای تربیت خلبانان سعودی‌باین کشورخواهند رفت .

از سوی دیگر بگزارش خبرگزاری فرانسه رژیم اشغالگر قدس روزگذشته رسما با تصمیم آمریکا مبنی‌بر فروش ۵ فروند هواپیمای آواکس و جنگنده‌های اف ـ۱۵ به پادشاهی عربستان مخالفت کرد .

سفیر رژیم اشغالگر قدس در آمریکا ضمن تحویل این اعتراض‌نامه به وزارت خارجه آنکشور از آمریکا خواست این موضوع را مورد بررسی مجدد قرار دهد . سفیر رژیم اشغالگر قدس پس از ملاقات یک‌هفته خود با معاون وزارت خارجه آمریکا در امور خاورمیانه تاکید کرد که تحویل آواکسها به پادشاهی عربستان که روز سه‌شنبه اعلام‌شده تهدیدی‌جدی برای امنیت اسرائیل و ثبات منطقه محسوب می‌شود .

خانم گاندی :

تحویل سلاحهای جدید به پاکستان مانعی در راه تشنج زدائی بین‌المللی است

دهلی‌نوـ خبرگزاری تاس ایندیراگاندی‌نخست‌وزیر هند در نخستین واکنش خود در مورد اقدام واشنگتن‌به ارسال مقادیر زیادی سلاح‌های‌مدرن به پاکستان خطاب‌به جمعی از دانشجویان هند گفت این اقدام‌بخشی از اقدامات مشترک نیروهای غربی برای برهم‌زدن تشنج‌زدائی بین‌المللی است . وی‌در پیامش به دانشجویان هندی گفت هندبه‌حق‌بپاکستان برای تحکیم نیروی دفاعی خود اعتراض ندارد بلکه نکته‌موردسئوال انباشته شدن سلاح‌های‌مدرن است که باعث بروز خشونت در منطقه خواهد شد . گاندی سپس با نگرانی‌اظهار کرد که امکان وقوع یک جنگ بین‌الملل دیگر زیادتر شده‌ومدعی شد که بیشتر دولت مردانیکه با وی در این‌مورد مذاکره کرده‌اند نیز همین نظر را دارند . رئیس‌دولت‌هنددر خاتمه خاطرنشان‌کردهندکماکان پیرو سیاست‌عدم تعهد است و تصمیم ندارد بهیچ‌بلوک و یااتحادی بپیوندد .

دولت ریگان به همکاری اتمی ۱۸ ساله با هند پایان میدهد

واشنگتن ـ آسوشیتدپرس روزنامه واشنگتن‌پست‌روز پنجشنبه گزارش داد که دولت رونالدریگان در نخستین‌تصمیم عمده خود برای جلوگیری از تکثیر سلاحهای اتمی‌در خارج از آمریکا توافق اتمی هیجده‌ساله با هند را پایان‌خواهد داد .

روزنامه واشنگتن‌پست گزارش داد که مقامات دولتی‌بطور رسمی‌گفته‌اند که‌این‌تصمیم‌در مذاکراتی که هفته‌گذشته در سطح بالا در مورد مسائل‌اتمی انجام گرفت به اطلاع دولت هند رسیده‌است .

روزنامه واشنگتن‌پست از قول مقامات رسمی نوشته است موضوع‌پایان دادن همکاری اتمی طولانی آمریکا و هند که از حساسیت‌ویژه‌ای‌برخوردار است در دور دیگری از گفتگوهای اتمی دوکشور در دهلی‌نو در تابستان آینده بررسی خواهد شد

درایالت کنتاکی آمریکا ۴ تن مجروح شدند

هاتفیلد ـ خبرگزاری فرانسه ـ در درگیریهائی که پنجشنبه گذشته در هاتفیلد "ایالت کنتاکی امریکا "میان معدنچیان اعتصابی و کامیونداران‌ی که عضو سندیکا نبودند رخ داد ۴ نفر بر اثر اصابت‌گلوله‌مجروح شدند این درگیری‌ها با رسیدن گارد ملی‌خاتمه یافت و مجروحین در بیمارستان بستری‌شدند، هریک از دو دسته، دیگری را مسئول شروع‌تیراندازی میداند . این‌درگیریهادر جاده‌ای رخ داد که ۲۷روز است توسط اعتصابیون معادن بسته‌شده‌تابه‌خواست‌های آنان پاسخ گفته شود .

حوادث‌مشابهی‌در ایالت کنتاکی رخ داده است . کمپانی‌های ذغال‌سنگ علی‌رغم این اعتصابات به‌کارخود ادامه میدهند

کاردار ایران ادعای دولت نظامی اندونزی را درمورد خرابکاری عوامل ایران دراین کشور تکذیب کرد

تهران ـ خبرگزاری پارس دکتر محمد کامیابی‌پور کاردار سفارت ایران در جاکارتا اعلام داشت سفارت ایران در اندونزی از نامه‌ای که، گویا شخصی بنام عمران در تاریخ ۱۵ مارس ۱۹۸۰ برای امام‌خمینی ارسال داشته است بی‌اطلاع است‌و این موضوع که دیروز به نحو گسترده‌ای در مطبوعات اندونزی انعکاس یافت کاملا" بی اساس است.

کاردار سفارت ایران در جاکارتا در گفتگوئی با روزنامه تایمز اندونزی اظهار داشت صرفا" از طریق گزارشهای‌مطبوعاتی از این موضوع‌اطلاع یافته است و اصولا" روزنامه‌ها" نیز مطلب را بطورکامل منعکس نکرده‌اند .

دکتر کامیابی نشان‌کرد که در صدد است برای کسب اطلاعات بیشتر دیروز با وزارت امور خارجه اندونزی تماس حاصل کند . دکتر کامیابی‌پور افزود هرکس از حداقل سواد یعنی خواندن و نوشتن برخوردار باشد میتواند به هرکس که مایل باشد چه در داخل و چه در خارج از اندونزی نامه بنویسد وکنترل اقداماتی که اشخاص در اندونزی انجام میدهند دردست سفارت ایران نیست کاردار سفارت ایران افزود: وی از خواندن این خبر در مطبوعات شگفت‌زده شدمو برای دریافت دستورالعمل لازم با تهران تماس گرفته است . ادمیرال سودومورئیس سرویسهای امنیتی اندونزی اخیرا" اعلام داشت یکی از اعضاء یک گروه افراطی بنام عمران نامه‌ای به رهبر ایران نوشته ودرجهت انجام فعالیت‌های خرابکارانه در اندونزی از ایشان تقاضای کمک کرده است .

ادمیرال سودومنو دوشنبه گذشته علماء مسلمان اندونزی را به جلسه‌ای فراخواند و در موردربوده‌شدن هواپیمای شرکت هواپیمائی‌اندونزی توسط گروهی که خود را اسلامی میناماند‌اطلاعاتی در اختیار آنان گذارد درجریان این ملاقات ادمیرال سودومو متن کامل نامه مذکور را قرائت کرد و این خبر توسط بنگاههای سخن‌پراکنی خارجی از جمله بی بی‌سی به تفصیل پخش شد .

ضمنا" رئیس‌سازمان امنیت داخلی‌اندونزی اعلام‌کرد دولت این کشور ۱۰۸ نفر را باتهام تلاش برای سرنگونی‌رژیم اندونزی محاکمه خواهد کرد .

آدمیرال‌سودومو رئیس سازمان امنیت اندونزی این ۱۰۸ نفر را که بنظر میرسد بتازگی خصوصا" پس از ربوده شدن یک هواپیمای اندونزی درماه گذشته دستگیرشده باشند بعنوان مسلمانان افراطی توصیف کرد . او توضیح دیگری درباره‌این گروه نداد . احتمالا" زندانیان سیاسی که آزادی آنان توسط هواپیماربایان درخواست شد ، از اعضای این گروه میباشند که رهبر آن "عمران‌محمدزین" نام دارد . دو روز قبل آدمیرال‌سودومو در ملاقاتی با ۲۵۰ نفر از رهبران مسلمان این‌کشور گفت گروه"عمران" که یک جنبش زیرزمینی‌بوده و خود را از هیئت انقلاب اسلامی اندونزی میداند ، نقشه سرنگونی رژیم سوهارتورا دارد و در این زمینه از ایران نیز کمک خواسته است . آدمیرال سودومو دیروز نتیجه ملاقات خود را با رهبران مسلمانان باطلاع سوهارتو رئیس جمهوری اندونزی رساند وی بخبرنگاران گفت ۷۲ نفر از دستگیرشدگان در دفاتر بازپرسی‌محلی مورد بازجوئی قرار گرفته‌اند و ۳۶ نفر هنوز در مرحله بازپرسی اولیه هستند وی اضافه کرد محاکمه در جاکارتا و سایر مراکز ایالات اندونزی که متهمان دستگیر شده‌اند انجام خواهد شد .

تظاهرات خشونت‌آمیز در ایرلند شمالی

لندن دری‌ـ خبرگزاری فرانسه ـ در درگیریهای اخیربین‌جوانان ایرلندی و پلیس بریتانیا در محله کاتولیک‌نشین شهر "لندن‌دری" رخ داد یک سرباز دولتی ویکنفر عکاس مجروح شدند .

در درگیریهای‌جدیدی که میان جوانان ایرلندی و نیروهای امنیتی در منطقه کاتولیک‌نشین لندن‌دری رخ داد یک سرباز بریتانیائی توسط بمب اسید سوخت و یک عکاس روزنامه بوسیله گلوله پلاستیکی کنترل اغتشاش مجروح شد بیش از ۴۰۰ جوان درـ حالیکه در پناه اتومبیلها و قطعات آهن سنگر گرفته بودند با کوکتل مولوتف بمب اسید وسنگ سربازان بریتانیا و پلیس ایرلند شمالی را مورد حمله قرار دادند . تظاهرکنندگان همچنین به حمایت از بابی‌ساندز عضو پارلمان بریتانیا که در اعتصاب غذا بسر میبرد شعار میدادند درهمین حال بیش از ۲۰۰۰ نفر در مراسم تشییع جنازه دو جوانی که در تظاهرات اخیر کشته شده بودند شرکت کردند .

عزیمت هیئت ایرانی به مسکو

سازمان‌بنادروکشتیرانی دیروزدرتماسی باخبرگزاری پارس اعلام کرد بمنظور بررسی مسائل کشتیرانی وتخلیه بارگیری بنادر شمال ایران هیئتی به سرپرستی کنعان مقدم معاون وزارت راه وترابری ومدیرعامل سازمان بنادر وکشتیرانی جهت شرکت دردوازدهمین کنفرانس نوبتی که در مسکو برگزار خواهدشدبه‌اتحادجماهیر شوروی عزیمت‌کرد .

اخبار کوتاه

* وزیر امور خارجه کویت وارد مسکو شد . وی شایعاتی را مبنی بر اینکه هدف وی از دیدار از شوروی خرید اسلحه برای عراق است تکذیب کرد .
* بگزارش فرانس پرس و آسوشیتدپرس گنسرسیوم ـ ژاپنی مجری‌طرح پتروشیمی‌بندر امام خمینی عدم علاقمندی خود را به ادامه سرمایه‌گذاری در این طرح ۳/۳ میلیارد دلاری اعلام داشت .
* محمد کامیابی‌پور کاردار سفارت ایران دراندونزی با حضور در وزارت خارجه این کشور درمورد اظهارات اخیر رئیس امنیت داخلی‌اندونزی از مقامات این کشور توضیحاتی خواست . رئیس سازمان امنیت اندونزی دو روز پیش گفته بود یک جنبش خرابکار که قصد واژگونی رژیم اندونزی را داشته از امام خمینی درخواست کمک نموده است .
* خبرگزاری فرانسه از لندن ، ایران در نظر دارد ۲/۳۰۰ میلیون دلار قطعات یدکی اتومبیل به کمپانی تالبوت انگلستان سفارش دهد .
* میخائیل سوسلوف از ایدئولوگهای متنفذ حزب کمونیست شوروی برای انجام دیداری از لهستان وارد ورشو شد .
* سرگرد شورشی سعدحداد فرمانده تیپهای شبه نظامی واستگرای لبنان و مناخیم بگین نخست‌وزیر رژیم اشغالگر قدس در دیداری نسبت به ادامه حمله به مواضع فلسطینی‌ها درجنوب لبنان به توافق رسیدند .
* فرانس پرس بنقل از مقامات فرانسوی یک پزشک و یک پرستار فرانسوی وابسته به گروه پزشکی بدون مرز که قصد ورود به ایران را داشتند توسط مقامات ترکیه دستگیر شدند .اپندو میخواستند در یک بیمارستان مخفی کردها در ایران مشغول کار شوند .
* دیلی تلگراف به نقل از سرویسهای اطلاعاتی غرب نوشت ایران خودرا برای یک ضدحمله همه جانبه آماده می‌کند .
* وزارت خارجه فرانسه اعلام کرد۲۰۰۰ نفر از متخصصین‌فرانسوی‌به عراق بازگشته‌اند .
* علیرغم درخواست رژیم صهیونیستی مبنی‌برتجدید نظر آمریکا در فروش ۵فروند هواپیمای آواکس به پادشاهی سعودی، وزارت خارجه امریکا نگرانی مقامات تل‌آویو را بی‌مورد دانست .
* هیرگ کارمل گفت : ایران و پاکستان با عدم قبول مذاکرات قوانین اسلامی را نقض کرده‌اند .
* نخست‌وزیر تونس از گسترش جنبش‌های اسلامی در آن کشورابراز نگرانی کرد .
* قایق‌های توپدار رژیم صهیونیستی بندر صور رامورد حمله قرار دادند که در نتیجه ۴ تن مجروح شدند .
* در لبنان در درگیری میان حزب لبنانی بعث با اعضای جنبش آمل و حزب ملی‌گرای سوریه ۵ تن کشته و تعدادی زخمی شدند .
* یکی از کانالهای تلویزیونی امریکا اعلام کرد کاخ سفید در این هفته لغو تحریم فروش غله به شوروی را اعلام می‌کند .
* رئیس سازمان پناهندگان سیاسی آلبانی ادعا کرد در خشونتهای اخیر ایالت کوزوو در یوگوسلاوی ۸۵۰ تن کشته و ۱۲۰۰نفرمجروح شده‌اند .

بابی‌ساندزمبارزایرلندی خواستار ملاقات با اسقف‌ایرلند شد

بابی ساندز یکی از چریکهای زندانی ارتش جمهوریخواه ایرلند که اخیرا"بعنوان نماینده پارلمان انگلیس انتخاب شده‌و اکنون پنجاه و چهارمین روز اعتصاب غذای‌خودرادربیمارستان زندان میگذراند خواستار ملاقات با اسقف ایرلند شد .

در این حال دانیل‌ـ بریگان یکی از کشیشهای فعال آمریکائی دردوبلین گفت که درخواست بابی ساندز برای تغییر اوضاع زندانیان یک درخواست بشردوستانه است که باید در سراسر دنیا مورد توجه قرارگیرد .

دیدارقذافی ازشوروی

مسکو ـ خبرگزاری فرانسه رهبر لیبی روز ۲۷ و ۲۸ آوریل برابر با ۷ و ۸ اردیبهشت از روسیه یک دیدار دوستانه بعمل خواهد آورد . این خبرـ گزاری افزود این دیدار بدعوت کمیته مرکزی حزب کمونیست روسیه و صدر هیئت‌رئیسه این کشور صورت میگیرد . به گزارش تاس هدف از این دعوت تحکیم و گسترش مناسبات دوستانه میان روسیه و لیبی میباشد .

تظاهرات ۲۰ هزار زن ایتالیائی علیه مافیا

سیسیل و پالرموـ خبرگزاری فرانسه ۲۰۰۰۰ زن ایتالیائی دیروز در یک اقدام بی‌ـ سابقه دست به تظاهراتی علیه مافیا زدند .

این افراد با امضای طوماری‌به"ساندروپرتینی رئیس جمهور ایتالیا در مورد جنایات مافیا در سیسیل و کالابریااعتراض کردند .

این طومار بوسیله سه زن بیوه که شوهرانشان بدست مافیا به قتل رسیده‌اند به رئیس‌جمهور تحویل داده شد . طومار مذکور بوسیله سازمان‌های مختلف زنان چیگرا در ایتالیا تهیه شده بود .

اعتصاب بانکهای رهبی انگلیس

لندن ـ رویتر-دوازده هزارنفرازکارکنان‌بانکهای انگلیس دیروز بعنوان اعتراض‌به‌مخالفت‌مدیران بانکهاباافزایش ده‌درصد حقوق آنان دست به یک اعتصاب ۲۴ ساعته‌زدند وبه‌دنبال آن یکصد بانک تعطیل شد .

مقامات اتحادیه کارکنان بانکهای انگلیس گفتند اعتصاب آنان به تحریم ساعات اضافه‌کار هم خواهد انجامید .

این‌مقامات پیش‌بینی کردند سیستم کارتهای اعتباری که توسط چند بانک رهنی انگلیس عمل میشود گسیخته شود .

تشکیل اجلاس نظامی پیمان ورشودرصوفیه

صوفیه ـ خبرگزاری فرانسه ـ بگزارش خبرـ گزاری رسمی بلغارستان اجلاس عادی شورای نظامی پیمان ورشو پنجشنبه گذشته در صوفیه پایتخت بلغارستان تشکیل شد .

ریاست این اجلاس را مارشال ویکتو کولیکوف فرمانده کل نیروهای مسلح ورشو بعهده داشت

در این جلسه اعضاء شورای نظامی وهیاتهائی از بلغارستان ومجارستان آلمان شرقی ،لهستان رومانی و شوروی و چکسلواکی شرکت داشتند

اعتصاب‌معدنچیان‌مس‌شیلی

سانتیاگو ـ خبرگزاری فرانسه ـ روز گذشته از سانتیاگو کسب اطلاع شد حدود ۱۰ هزار نفرکارگر معدن مس "ال تنی‌انته" شیلی از روز سه‌شنبه گذشته دست به‌اعتصاب زده‌اند .

این معدن در ۱۵۰ کیلومتری جنوب شرقی سانتیاگو قرار دارد و بزرگترین معدن مس جهان میباشد . علت اعتصاب کارگران خودداری‌دولت‌ازافزایش ۱۸ درصد به دستمزد آنان است . روز گذشته منابع آگاه اعلام کردند دولت در این بحران دخالتی نخواهد کرد . یادآوری میشود ۲۵درصد مس جهان از این معدن تامین میشود و تولید سالانه آن حدود یک بلیون تن میباشد .

درشورشهای‌اخیردرایالت‌خودمختار کوژوویوگسلاوی ۸۵۰ تن کشته و ۱۲۰۰ تن مفقود شدند

بروکسل ـ خبرگزاری فرانسه ـ مدیر سازمان پناهندگان‌سیاسی آلبانی در بروکسل گفت که بمناسبت شورشهای اخیر ایالت‌کوزوو در یوگسلاوی در ماه‌مارس و آوریل‌گذشته‌بیش از ۸۵۰ نفر کشته و ۱۲۰۰ نفر مفقود شده‌اند . وی گفت این درگیریهاپنحصر به پریستانامرکزکوزوو نبوده بلکه در تمام مناطق این ایالت رخ داده است .

در تاریخ ۱۲ آوریل گذشته صدهاتن از یوگسلاوهای‌آلبانی‌الاصل علیه رفتار مقامات یوگسلاوی اعتراض کردند یادآوری میشود دولت یوگسلاوی وجود تلفاتی دراین شورشهای اخیر را تائید کرده است‌ولی درموردتعدادآن شایعات بسیار متفاوتی‌موجود است .

مصاحبه

● کمیته اجرایی لایحه ترخیص کالاهای متروکه:

۴۹۵ میلیون ریال از فروش کالاهای متروکه به خزانه دولت واریز شده است

پیش از ظهر روز پنجشنبه هیات سرپرستی کمیته اجرائی لایحه قانونی ترخیص کالاهای متروکه در یک مصاحبه مطبوعاتی شرکت کردند و در زمینه فعالیتهای کمیته مزبور در سال گذشته مطالبی را اظهار داشتند و به سئوالات مختلف خبرنگاران پاسخ گفتند.

هیات مزبور مرکب از نمایندگان دادستانی انقلاب، جهادسازندگی، بنیاد مستضعفان و بنیاد مسکن بود و مدیر اجرائی و مسئول اداری و مالی کمیته نیز در این مصاحبه حضور داشتند.

ابتدا آقای امیرحسین شکوری مقدم مسئول اداری و مالی کمیته در مورد لایحه تشکیل و مشکلات اولیه کمیته کالاهای متروکه گفت: بزرگترین نقصی که این

شرکت واحد علت خوابیدن اتوبوسها را نداشتن لوازم یدکی عنوان کرده درصورتیکه مقداری لوازم یدکی در گمرک غرب دارد

لایحه داشت نداشتن آئین‌نامه اجرائی بود که یک نمونه آن اینست که برای خرج درآمدی که الان ما کسب کرده‌ایم و حدود ۵۰ میلیون تومان است، حسابی موجود نیست. مشکلات دیگر یکی پیدا ـ کردن ساختمان و پرسنل وارد به امور و دیگری تعویض نماینده دادستان بود.

سپس حجت‌الاسلام سیدمحمد رضوی نماینده دادستان گفت: ابتدا سه برگ لایحه دست ما دادند بدون بودجه، مکان وتلفن، پرسنل و حتی بدون آئین‌نامه اجرایی، مسلماً "جهادسازندگی، بنیاد ـ مستضعفان و بنیاد مسکن در راه‌اندازی کار، سهم بسزایی داشتند و کلیه وسایل و بودجه و غیره را این سه نهاد دراختیار ما قرار دادند، اکنون بیش از ۲۰۰ نفر پرسنل در اینجا مشغول بکارند. براساس لایحه ما کالاها را به سه مصرف می‌توانیم برسانیم یکی کمک به نهادهای انقلابی که قانوناً سه نهاد بنیادمستضعفان، بنیادمسکن و جهاد سازندگی می‌ـ توانند این کالاها را تحول بگیرند. و بقیه نهادها و حتی نهضتهای آزادیبخش از طریق این سه نهاد می‌توانندبخواهند تا کالا دراختیارشان قرارگیرد.

دومین شاخه‌ای که ما می‌توانیم به آنها کالا بدهیم ارگانهای دولتی هستند ولی اخیرا نماینده نخست‌وزیر حکمی دریافت کرده است که می‌تواند امکانات ادارات را کنترل کند و اگر اضافه‌تر از نیازشان داشتند از آنها بگیرد. و نیاز ارگانها باید از طریق نماینده نخست‌وزیر تائید شود.

سومین مصرف ما فروش کالاهاست براساس لایحه باید نهادها کالاها را می‌بردند و اگر می‌خواستند استفاده می‌کردند و درغیراینصورت به فروش می‌ـ رساندند و پول آنرا به‌حساب می‌ریختند. ولی نهادها خودشان را درگیر امر فروش نکردند بلکه نمایندگانشان در کمیته کالاهای متروکه اقدام به تشکیل شاخه فروش کردند بنابراین حسن این کار این بود که هرسه نهاد و حتی نماینده دادستانی نظارت مستقیمی برفروش داشته و دارند.

سپس آقای موسوی‌پور نماینده جهادسازندگی در کمیته کالاهای متروکه در مورد فروش کالاها گفت: در رابطه با فروش کالاهاچندین فروشگاه تاسیس شد که یکی از آنها فروشگاه شهر و روستا غرفه وحدت است و دیگری فروشگاه کالاهای متروکه در میدان راه‌آهن که این دومی کاملا دراختیار کمیته است. برای اینکه اشکالات فروش گمرک را نداشته باشیم اقدام به ایجاد غرفه‌های همگانی در فروشگاههای عمومی کردیم تا همه افراد بتوانند ازاین کالاها خریداری نمایند و علاوه‌براین توسط تعاونیهایی که شناخته شده بودند کالا به مردم‌عرضه شد از این تعاونیها می‌توان تعاونیهای محلات، کمیته امداد، تعاونی مهرآباد، تعاونی‌گیلان، وزارت کار، بانک ملی‌و... را نام برد.

وی در ادامه سخنانش گفت، در مورد کالاهای صنعتی و مواد اولیه کارخانجات ابتدا با کارخانجات دولتی، شرکتهای ملی‌شده و بنیاد و غیره تماس گرفتیم که آنها این مواد را بگیرند البته با قیمتهایی که خودشان اعلام می‌کنند و ما از اعلام قیمتها نیز خودداری کردیم تا اگر قیمتها معقول بود قبول کرده و در غیراینصورت آن را رد نمائیم. در این مورد شرکتهای‌ملی‌شده و شرکتهای زیرپوشش بنیاد همکاری لازم را با ما نکردند. با توجه به اینکه ما با ستاد توسعه و استقلال صنایع ایران همکاری کرده از آنها کمک خواستیم، این صنایع آن همکاری لازم را در رفع مشکلات خودشان با ما نداشتند کااینکه ما مقداری (پی ـ وی ـ سی) و پلی‌اتیلن و غیره داریم که صنایع مانیاز به این مواد دارند ولی باوجود آگهی‌های متعددی که کردیم کسی به سراغ آنها نیامد. و قرار گذاشتیم اگر در مدت معینی طالبین قبلی مواد مزبور نیامدند آنها را به عموم مردم عرضه کنیم و به فروش برسانیم اشکال دیگر، این بود که تکه‌هائی از لوازم یک پروژه در انبارهای ما وجود دارد که بعلت متروکه‌بودن، صاحب کالا را نتوانستیم بشناسیم.

سپس آقای جلالی مدیراجرایی کمیته طی سخنانی گفت: کالاهایی که در گمرک است از پنج حالت خارج نیست. حالت اول کالاهایی است که مربوط‌به صنایع ملی است. حالت دوم کالاهای مربوط به سازمان گسترش است که مجموعا در حدود ۵۵ درصد کالاها به این دو حالت مربوط است. حالت سوم کالاهایی که مربوط به شرکتهای تحت پوشش بنیاد مستضعفان است و چهارم کالاهای مربوط به شرکتها و ادارات دولتی و حالت پنجم کالاهایی است که برای شرکتهای خصوصی رسیده است. که مورد آخر حدود ۵ الی ۱۰ درصد کالاها را شامل می‌شود.

بنابراین ۹۵ درصد کالاهایی که در گمرک است مربوط به دولت و شرکتها وکارخانجات تحت‌پوشش آنست. برای شناسایی اینکه کالاها مربوط به چه شرکت‌ها یا کسانی است از موسسات‌حمل و نقل اسناد را خواستیم و الان مشغول شناسایی آنها هستیم. همچنین از شرکتهایی که در شمول ۴ نوع اول قرار می‌گیرندخواستیم که لیست‌شرکتهای تحت پوششان را به ما بدهند. علت اینکه دولت نمی‌داند که چه کالاهایی در گمرک دارد اینستکه این کالاها را اکثرا پیمانکاران وارد کرده‌اند و مدیران جدید شرکتهای دولتی از آنها اطلاعی ندارند. ما بخشنامه‌های زیادی به این شرکتها دادیم که کالای خودشان را از گمرک خارج کنند ولی آنها اظهار بی‌اطلاعی کردند و گفتند ما کالایی‌نداریم. بعنوان مثال شرکت واحد

۵۷۰۰۰ تن کالای متروکه درطی سال گذشته ترخیص شده است

علت خوابیدن اتوبوسها را نداشتن لوازم یدکی عنوان کرده درصورتیکه این شرکت تعدادی لوازم یدکی در گمرک غرب دارد.

کالاهایی که درشمول نوع پنجم کالاها قرار می‌ـ گیرد اگر موردنیاز نهادها باشد به آنها می‌دهیم و در غیراینصورت از طریق فروشگاههای خودمان به فروش می‌رسانیم.

سپس یکی از مسئولین کمیته ترخیص کالاهای متروکه در زمینه کالاهای غیرقابل استفاده و فاسد شده و معدومی موجود در انبارهای گمرک گفت: گمرک قانوناً موظف است اینگونه کالاها را به ما اعلام کند و باید توجه داشت در ترخیص کالاهای متروکه با توجه به شرایط زمانی و جنگ تحمیلی اولویتها را باید درنظر گرفت وی افزود با توجه به این اولویتها ما تاکنون توانسته‌ایم گمرکات بنادر امام‌خمینی، بوشهر، بندرعباس، را از کالاهای متروکه‌غیردولتی به سرعت خالی کنیم.

وی کمبود سوخت و وسایل حمل ونقل را جزء مشکلات مهم کمیته ذکر کرد.

مسئولین کمیته مزبور در مورد نحوه استفاده از کالاهای متروکه توسط نهادهای انقلابی اظهار داشتند: طبق‌گزارشات‌واصله‌حداکثراستفاده‌ازکالاهای متروکه توسط نهادها بعمل آمده است بعنوان‌مثال‌در سال گذشته بیش از ۷۰ درصد نیازهای بنیاد مسکن توسط این کالاها برطرف شده است. همچنین مقدار زیادی از نیازهای پوشاکی بنیاد شهید و بنیاد امور جنگزدگان از محل این نوع کالاها تامین شده است. مسئولین کمیته مزبور اظهار امیدواری کردند که تا زمستان سال جاری کالاهایی را که مصرف عام دارند کاملا از انبارها خارج کرده و در دسترس مصرف ـ کنندگان قرار دهند.

در پایان، مسئولین کمیته اجرایی لایحه ترخیص کالاهای متروکه هزینه‌ها و درآمدهای کمیته را در سال گذشته به این شرح اعلام داشتند:

فروش ۵۴۰ میلیون ریال
هزینه ۹۰ میلیون ریال
پرداختی به خزانه دولت ۴۹۵ میلیون ریال

در ضمن باید توجه داشت که در حدود ۵۷۰۰۰ تن کالای متروکه توسط این‌کمیته از گمرکات مختلف کشور ترخیص شده است.

افزایش سهمیه قند روستائیان

سازمان قند وشکر کشور در رابطه با افزایش سهمیه قند روستائیان اطلاعیه‌ای از طریق ستاد بسیج اقتصادی کشور منتشر کرد.

دراجرای خواست رهبر کبیر انقلاب اسلامی ایران وتوصیه‌های مکرر حضرت آیت‌الله منتظری در مورد مساعدت به کشاورزان محروم ومولد وزحمت‌کش کشور به منظور تامین قند مورد نیاز آنها بخصوص در سطح کشت وکار ستاد بسیج اقتصادی کشور تصویب نمود با توجه به امکانات سازمان قند وشکر و بطور ـ فوق‌العاده برای یک نوبت یک کیلوگرم قند برای هر نفر روستائی علاوه‌بر سهمیه‌های سرانه تعیین شده است وبرای همین منظورروستائیان وکشاورزان‌میتوانند با ارائه کوپن نوبت اول به‌ازای هر نفر از افراد خانواده‌خود برای یکنوبت یک کیلوگرم قند به نرخ هرکیلو ۲۹ ریال ازاتحادیه‌های تعاون روستائی‌دریافت کنند.

بدیهی است درصورتیکه امکانات سازمان قند و شکر کشور اجازه دهد هر سه ماه‌یکبار تحویل این سهمیه تکرار خواهد شد. درهمین زمینه به کلیه ادارات قند وشکر دستور داده شده است نیازهای اتحادیه‌ها وشرکتهای تعاون روستائی‌را در رابطه با این مصوبه ودستورالعمل سریعا ارسال دارند.

وزارت کار و امور اجتماعی برنامه‌های ویژه روز کارگر را اعلام کرد

روابط عمومی‌وزارت‌کار و امور اجتماعی اعلام داشت‌بمناسبت‌بزرگداشت روز جهانی کارگر از روز پنجم تا یازدهم اردیبهشت ماه در استادیوم ورزشی کارگران (خیابان خزانه) برنامه‌هایی‌برگزار خواهد شدکه‌بدین شرح به اطلاع وآگاهی‌برادران‌وخواهران کارگر و امت مسلمان می‌رساند.

۱ ـ برگزاری نمایشگاه عکس، پوستر و کتاب از روز ۵ تا ۱۱ اردیبهشت ماه از ساعت ۷ صبح الی ۷ بعدازظهر

۲ ـ نمایش فیلمهای سینمائی از ساعت ۵ تا ۷ بعدازظهر
اسم فیلمها بسوی آزادی ۵ اردیبهشت ماه، تل‌ـ زعتر ۶ اردیبهشت ماه. نبردالجزایر ۷ اردیبهشت ماه، زنده باد زاپاتا ۱۱ اردیبهشت ماه.
قبل‌ازنمایش فیلمهای سینمائی یک حلقه فیلم کارتون نیز به نمایش گذاشته خواهد شد.

۳ ـ اجرای نمایشنامه (نهضت‌حروفیه) براساس نوشته شهید حسین ـ قشقائی به کارگردانی برادر امیرعباسی توسط گروه تئاتر کارگران‌صنایع فلزی ایران به‌انضمام اجرای طنزی کوتاه در روزهای ۸، ۹، ۱۰ اردیبهشت ماه از ساعت ۵ تا ۷ بعدازظهر درسالن آمفی‌تئاتر کارگران.

اطلاعیه بانک مرکزی درمورد مهلت تعویض اسکناسهای ۱۰۰ ریالی

مهلت تعویض اسکناسهای ۱۰۰ ریالی و سکه‌های ۵ ریالی تا پایان اردیبهشت ماه سال جاری است.

پیرو اطلاعیه‌های قبلی در مورد تعویض اسکناسهای ۱۰۰ ریالی و سکه‌های ۵ ریالی رژیم سابق بانک مرکزی ایران این اطلاعیه را نیزدیروز منتشر کرد. متن اطلاعیه بدین شرح است:

یکبار دیگر توجه هموطنان را به‌این موضوع جلب میکنم که مهلت تعویض اسکناسهای ۱۰۰ ریالی و سکه‌های ۵ ریالی رژیم سابق تاپایان اردیبهشت ماه ۱۳۶۰ است و مهلت مذکور به هیچ عنوان تمدید نخواهد شد.

لذا خواهشمند است کلیه خواهران و برادران هموطن ما را در این امر خیر یاری کنند و خبر تعویض این اسکناس را به دوستان و آشنایان خود که احتمالا" در پوشش وسائل ارتباط جمعی نیستند برسانند.

وزیر صنایع و معادن:

میزان تولید در سطح استان گیلان افزایش خواهد یافت

رشت ـ خبرگزاری پارس ـ باتغییرات بنیادی که در محیطهای کارگری بوجود آمده و نیز باایجاد ـ هماهنگی در سطح کارخانجات در سال جاری میزان تولید در سطح استان گیلان افزایش خواهد داشت.

بنا به گزارش رسیده: نعمت‌زاده وزیر صنایع و معادن که بمنظور بازدید از واحدهای تولیدی استان گیلان‌باین منطقه سفرکرده‌بود در گفتگوئی‌اختصاصی با خبرگزاری پارس شرکت‌کرد و ضمن‌اعلام این‌مطلب اظهار داشت: بزرگترین مشکلات ما دراین استان مربوط به مجتمع چوب و کاغذ چوکا است که از دو قسمت بخش جنگل و صنعت تشکیل شده‌است. در شورای انقلاب تصمیم براین بود که بخش جنگل جدا شود و در اختیار جنگلبانی قرار بگیرد و بخش صنعت نیز زیر نظر وزارت صنایع باشدولی‌متاسفانه این‌عمل انجام‌نشد وما دراین‌سفراز نزدیک مشکلات و روش اجرای این امر را مورد بررسی قرار دادیم.

وی افزود: راه‌اندازی واحد کاغذسازی در اولویت قرار دارد که با تامین مواد اولیه و رفع نارسائیها آغاز بکار خواهد کرد خبرنگار خبرـ گزاری پارس درمورد ضرردهی کارخانجات در سطح مملکت بویژه صنایع چوب و کاغذ پرسش کرد، وزیر صنایع و معادن در پاسخ گفت: برنامه ما بالا بردن تولید، تهیه مواد اولیه توسط خود واحدها و تقلیل ضایعات و کاهش هزینه‌های بی‌مورد است واگر کلیه این کارها انجام بگیرد انشاءالله ضرر نخواهیم داد دراستان گیلان اکثر کارخانه‌ها وضع خوبی دارند.

وزیر صنایع و معادن افزود: نمیتواند ضرر صنایعی راکه کار نمی‌کنند در دراز مدت تامین نماید.

وزیر صنایع و معادن بمناسبت روز کارگر خطاب به‌کارگران گفت: روزکارگر راعزیز میداریم و این روز آغازی است برای جهت‌دادن به محیطهای کارمان تا هرچه بیشتر انقلاب اسلامی واهداف این انقلاب پیاده شود. خبرنگار ما از وزیر صنایع و معادن‌پرسید نظر باینکه استان گیلان یک منطقه کشاورزی است، آیا تمرکز بیش از حد صنعت و کارخانجات دراین منطقه بکشاورزی لطمه‌ای نخواهد زد؟ وی در پاسخ گفت: روشن‌است که عمده‌ترین بخش اقتصادی و تولیدی کشور ما. باید بخش کشاورزی باشد. بعداز پیروزی انقلاب همه‌مسئولین برای بخش کشاورزی اهمیت خاص قائل شدند و ما هم به هیچ عنوان راضی نیستیم‌که صنعت را به بهای از دست‌دادن بخش کشاورزی توسعه بدهیم بلکه اعتقاد داریم صنعت مکمل کشاورزی و در خدمت کشاورزی و تولید کالاهای موردنیاز جامعه باشد. وزیر صنایع و معادن درمورد شوراهای اسلامی و انجمنهای اسلامی کارخانجات گفت: اگر شوراهای اسلامی بر موازین اسلامی باشند و اگر افرادی که درآن عضویت دارند صلاحیت و اهلیت کافی راداشته باشند بسیارخوب و مورد تائیداست و تمام مدیران ما هم، استقبال میکنند. آنها بازوی بسیار خوب و اجرائی و مشورتی میتوانند باشند. و اما درمورد انجمنهای اسلامی که اگر واقعا درست باشند در خدمت آنها هستیم و هیچ تفاوتی بین آنها و ما و سایر مسئولین نیست و این انقلاب یک انقلاب اسلامی است و باید همه در این مسیر باشیم.

گفتگوی مطبوعاتی استاندار اصفهان

اصفهان ـ سیداسماعیل‌داودی استاندار اصفهان در مصاحبه‌ای مطبوعاتی به سئوالات خبرنگاران درباره مسائل مربوط‌به کنفرانس استانداران و هیئت دولت، اشتغال و طرحهای عمرانی و ورزش پاسخ گفت.

استاندار اصفهان درباره گردهمائی هفته‌گذشته گروهی از کارآموزان در محل استانداری گفت آنها میگویند باید استخدام شویم و زیر پوشش دولت قرار بگیریم ولی ما میگوئیم باید بکاری مشغول شوند که چرخ‌های اقتصادی مملکت بگردش درآید و درنتیجه یک اشتغال صحیح بوجود آید. وی‌اظهار داشت‌برای تحقق این امر باید فارغ‌التحصیلان در مرکزآموزشی دوره تخصصی ببینند و ما روی این صحبت که‌اکثریت هم‌طرفدار آن هستند ایستاده‌ایم وتلاش میکنیم که کار مولد و مفید برای همه ایجاد کنیم و باراه‌افتادن چند طرح جدید در رشته‌های مختلف صنایع و معادن کشاورزی و امور عمرانی عده قابل‌توجهی در سال جاری جذب کار خواهند شد.

درباره اعتبارات طرحهای عمرانی سال جاری اصفهان استاندار گفت: در اجرای طرحها و صرف اعتبارات برای کارهای ضروری مانند راهها، آبرسانی برق‌رسانی و ایجاد مراکز مورد نیاز با توجه به امکانات محل اولویت داده میشود.

درباره پیام امام در مورد احیاء کشاورزی‌ودیدار با امام استاندار اصفهان گفت: گزارش خلاصه‌ای از وضع استان تسلیم امام کردیم و در مورد کشاورزی هم بزرگترین مسئله‌ایکه باید برای کشاورزان حل‌شود مسئله زمین و آب است. در مورد زمین بیشترمسئله مالکیت‌زمین و کار هیئت هفت‌نفره و بخصوص توقف بند "ج" مطرح است و درباره تامین آب هم، آب منطقه‌ای طرحهای زیادی نظیر احداث سد و کانال‌ـ های آبرسانی در دست اجرا دارد. استاندار افزود دولت روی روستاها توجه خاص دارد و در اجلاس گذشته چند ساعت صرف بررسی مسائل کشاورزی شد.

در پاسخ سئوال یکی از خبرنگاران که پرسید چه اقداماتی برای جلوگیری از درگیری‌های خیابانی چند روز گذشته انجام شده است استاندار گفت اولا این درگیری‌ها هیچگونه ربطی به مسئله خوزستان ندارد ثانیا اقداماتی هم بمنظور جلوگیری از اینگونه حوادث انجام گردیده و شاید عواملی بخواهند ایجاد درگیری بکنند ولی مسئله‌ای که هست استان اصفهان تاکنون در جهت اسکان جنگ‌زدگان موفق بوده و تصمیم دارد که یکصدهزار نفر دیگر را با ایجاد امکانات در شهرستانها زیر پوشش قرار دهد ولی جدیدا" ستون پنجم میخواهد جلوی این‌کار را بگیرد و مانع از حل شدن مسائل جنگ‌زدگان شود، خصوصا که دریافته است با فرا رسیدن تابستان باید امکانات بیشتری برای جنگ‌زدگان فراهم شود. وی تاکید کرد در جهت تامین امنیت شهر اقدام خواهد شد. در این زمینه که‌امسال بیشتر در چه زمینه‌هائی اقدام خواهد شد استاندار گفت: ما در همه زمینه‌ها و ابعاد اقتصادی، کشاورزی، عمرانی و امور اجتماعی‌و فرهنگی سیاسی باید در سال جاری کار کنیم ولی این روزها بیشترین نیرو به مسائل مربوط به جنگ، حل مشکل‌بیکاری، راه‌اندازی فعالیتهای اقتصادی متوقف شده و رساندن مایحتاج عمومی اختصاص داده خواهد شد.

بخش اقتصادی ۳۲۸۵۴۵

آگهی مناقصه

شهرداری قزوین دراجرای تصویب نامه شماره ۱۰۷۲ـ۶ـ۵۹/۷/۶ شورای شهر قزوین درنظر دارد نسبت به احداث یکصدستگاه ساختمان یک طبقه برمبنای نقشه وبرآورد هزینه تهیه شده بوسیله دفتر فنی استانداری استان زنجان تا مبلغ یکصدمیلیون ریال با شرایط زیرا اقدام نماید.

۱ـ شرکت کنندگان بایدجزو لیست پیمانکاران طبقه بندی سازمان برنامه وبودجه بوده وصلاحیت فنی ومالی آنها بتائید دفتر فنی استان زنجان برسد.

۲ـ شرکت کنندگان درمناقصه میتوانند با پرداخت مبلغ /۵۰۰۰ ریال بحساب شماره ۹۴۱۰۸ شهرداری قزوین دربانک ملی ایران شعبه قزوین اوراق مناقصه را از شهرداری دریافت نمایند.

۳ـ شرکت کنندگان بایستی مبلغ پنج میلیون ریال بابت پنج درصد مبلغ کل کار ضمانت نامه بانکی بدون قید شرط یا وجه نقد بحساب سپرده شماره ۹۴۲۷۰ شهرداری دربانک ملی ایران شعبه قزوین واریز وفیش آنرا ضمیمه پیشنهاد خود نمایند.

۴ـ پیشنهاد دهندگان باید پیشنهادات خود را دردوپاکت لاک ومهر شده الف وب بشرح زیر تنظیم، وحداکثر تا ساعت ۱۱ روز چهارشنبه مورخ ۱۳۶۰/۲/۲۰ بدفتر شهرداری قزوین تسلیم ورسید دریافت دارند، پاکت الف محتوی اوراق خریداری شده که تمام آنها به مهر وامضاء شرکت کننده رسیده باشد وبه پیوست برگ صلاحیت دفتر فنی وفیش بانکی یا ضمانت نامه بانکی.

پاکت ب: محتوی برگ پیشنهاد دهنده نسبت به برآورد تهیه شده با توجه به بخشنامه های صادره از طرف سازمان برنامه بدون قلم خوردگی وخوانا نوشته باشد وذیل آن امضاء ومهور به مهر شرکت باشد.

۵ـ پیشنهادات واصله ساعت ۱۲ همان روز درکمسیون عالی معاملات شهرداری باز وقرائت خواهد شد حضور شرکت کنندگان درکمسیون آزاد بوده وشهرداری دررد یا قبول یک یا کلیه پیشنهادات مختار است.

۶ـ سپرده یا ضمانت نامه نفرات اول ودوم وسوم تا انعقاد قرار داد با نفر اول درشهرداری نگهداری خواهد شد. چنانچه نفر اول پس از ابلاغ کتبی شهرداری حداکثر تا ده روز حاضر بهم عقد قرار داد. نشود سپرده وی به نفع شهرداری ضبط وبا نفر بعدی قرار داد منعقد میگردد.

۷ـ مدت قرارداد: پس از تنظیم قرارداد با برنده مناقصه ۱۰ ماه خواهد بود ودوره نگهداری تحویل موقت تا تحویل قطعی یکسال پس از تحویل موقت میباشد.

۸ـ پیشنهاد دهندگان باید مشمول منع مداخله کارمندان دولت درمعاملات دولتی نباشند.

۹ـ مالیات وعوارض وبیمه کارگران وهزینه چاپ آگهی وغیره بعهده برنده مناقصه است.

۱۰ـ به برنده مناقصه هیچ گونه وجهی بعنوان پیش پرداخت حتی ارائه ضمانت نامه پرداخت نخواهد شد وفقط درقبال صورت وضعیت که بگواهی نار دفتر فنی استان زنجان رسیده باشد نقدا پرداخت خواهد شد.

۱۱ـ پیشنهاد دهندگان بایستی شرایط مندرج دربخشنامه شماره ۴/۴۸۰۷ـ ۵۹/۱۰/۲۵ سازمان برنامه وبودجه را دارا باشند.

کفیل شهرداری قزوین. صادق بروجردی

گمشده

مدت طولانی است از خواهرانمان ملکاراوهمدم عبدلی فرزندان محمدحسین و ملک سلطان اهل قریه توجغاز ملایر اطلاعی نداریم. از خودآنها و یا کسانی که اطلاع از آنها دارند درخواست میکنیم با شماره تلفن ۷۳۲۵۸۶ تماس بگیرند.
علی، اصغر، مراد و پری عبدلی

آگهی مناقصه شماره س ـ ۳۴۷ ـ ل ل

شرکت سهامی ساخت و تهیه کالای برق (شرکت ساتکاب) خرید چراغهای خیابانی نوع بارانی را با شرایط و مشخصات موجود بمناقصه میگذارد. داوطلبان میتوانند با دردست داشتن معرفی نامه که در آن آدرس دقیق پیشنهاد دهنده و سازنده کالا و نام دریافت کننده اسناد درج شده باشد برای دریافت دفترچه مناقصه با پرداخت مبلغ ۵۰۰ ریال بحساب شماره ۷۹۰ بانک مرکزی ایران و ارائه رسید آن بدفتر شرکت ساتکاب واقع در خیابان دکتر مصدق بالاتر از میدان ولیعصر دست چپ شماره ۶۷۸ از تاریخ نشر این آگهی بمدت ۱۵ روز اسناد مناقصه را دریافت و پیشنهادات خود را همراه ضمانتنامه بانکی طبق شرایط دفترچه مناقصه تا ساعت ۹ صبح روز یکشنبه مورخ ۶۰/۲/۲۷ بدفتر شرکت ساتکاب تسلیم و رسید دریافت نمایند به پیشنهادات فاقد سپرده ترتیب اثر داده نخواهد شد، پیشنهادات رسیده ساعت ده صبح همانروز در کمیسیون مناقصه باز و قرائت خواهد شد حضور پیشنهاد دهندگان در جلسه کمیسیون مناقصه آزاد است.

کمیسیون در رد یا قبول یک یا کلیه پیشنهادات مختار میباشد.
هزینه آگهی و هرگونه مالیات بعهده برنده مناقصه میباشد.

وزارت نیرو
شرکت ساتکاب

آگهی احضار خوانده

آقای حمزه رحمانی دشتی با تقدیم دادخواستی بخواسته صدور حکم باطال اسناد اعیانی های پلاکهای ۱۲۹، ۱۳۰، ۱۳۱، ۱۳۲، ۱۳۳، ۱۳۴، ۱۳۵، ۱۳۶، ۱۳۷، ۱۳۸، ۱۳۹، ۱۴۰، ۱۴۲، ۱۴۳، ۱۴۴، ۱۴۵، ۱۴۶ بخش یک ثبت بندرگز تقدیم این دادگاه نموده که بکلاسه ۶۰/۲۵ مدنی ثبت و اظهار داشت که‌خوانده ذیل آقای‌حاج رجبعلی حسن اف خواجه گرگانی و غیره که اکنون مجهول المکان بوده و درحدود ۴۰ سال قبل زمینی متعلق به خود را با اعیانی مخروبه آن بپدرم فروختند که بعدا پدرم آنرا به من واگذار و مصالحه نموده و من سند مالکیت عرصه آنرا دریافت نمودم لیکن وقتی برای ثبت اعیانی جدیدالاحداث خود به اداره ثبت بندرگز مراجعه و تقاضای صدور سند اعیانی احداثی خود را نمودم که مشخص شد که اعیانی مخروبه سابق بنام خوانده فوق و غیره میباشد که قبلا درهمین دادگاه برعلیه چند نفر از مالکین دادخواست تنظیم که منتهی بصدوررای گردید و مقدار یک دانگ و ½ دانگ اعیانی ملک از پلاک ۱۲۹ الی ۱۴۶ که بنام خوانده فوق میباشد از قلم افتاده که مبادرت به تنظیم این دادخواست شده مدارک مثبته درپرونده کلاسه ۵۹/۳۳۵ مدنی موجود است و چون آدرس خوانده فوق را ندارم تقاضا دارم مراتب بخوانده بالا اعلام تا با مراجعه بدفتر دادگاه آدرس خود را اعلام تا اقدامات قانونی معمول گردد. این آگهی سه بار متوالی درروزنامه رسمی و یکی از روزنامه های کثیرالانتشار چاپ و پس از این اگر ابلاغ وسیله آگهی لازم باشد فقط یکنوبت درروزنامه آگهی خواهد شد و مدت آن ده روز است.
مدیر دفتر دادگاه صلح مستقل بندرترکمن ـ هاشمی زاده

قیمت جدید محصولات

طبق تصویبنامه ستاد بسیج اقتصادی کشور و توافق کارگاه محصولات غذائی پارس از تاریخ ۱۳۶۰/۲/۵ نرخ جدید محصولات، غذائی پارس (همدان) بشرح زیر اعلام میگردد.

ردیف	نام محصول	وزن	قیمت مغازه‌دار	قیمت مصرف کننده
۱	کیک	هرعدد ۶۵ گرم	هشت ۸ ریال	۱۰ ده ریال
۲	کلوچه هرعدد ۳۵ گرم	جفتی ۷۰ گرم	هشت ۸ ریال	۱۰ ده ریال

لازمست کلیه مغازه داران با نرخهای جدید را رعایت نموده و از مشتریان محترم نیز انتظار دارد محصولات فوق را بیشتر از نرخ، اعلام شده خریداری ننمایند. درصورت تخلف مراتب را به تلفن های ۳۷۸۳ـ ۹۱۰۲۰ اطلاع دهند تا سهمیه مغازه‌دار متخلف قطع گردد. توضیح اینکه طبق شرایط مقرره درصورت مشاهده تخلف، کلیه کارخانجات تولید کننده بیسکویت سازی و شیرینی سازی و محصولات مشابه سهمیه مغازه‌دار متخلف را قطع خواهند نمود.

آبونمان خارج از کشور ۳۲۸۵۵۶

آگهی استخدام

جمعیت هلال احمر جمهوری اسلامی ایران برای خدمت درمراکز درمانی خود احتیاج به عوامل زیر دارد.
۱ـ کلیه متخصصین پزشکی دررشته های متخلف
۲ـ پزشک عمومی
۳ـ پرستار
۴ـ بهیار
۵ـ تکنسینهای بیهوشی، اطاق عمل، رادیولژی
داوطلبین خدمت میتوانند برای کسب اطلاعات وانجام امور استخدامی همه روزه به استثنای روزهای پنجشنبه و تعطیل از ساعت ۸/۵ صبح الی ۱۴ بجمعیت هلال احمر واقع درخیابان آیت الله طالقانی، نبش سپهبدتره نی ساختمان شماره ۲ جمعیت هلال احمر مراجعه نمایند.

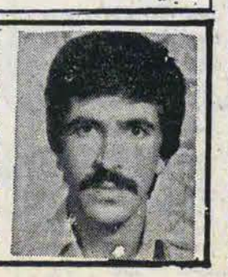

آقای نعمت الله (رحمت) شاه میرزائی ۲۵ ساله از تاریخ ۱۳ فروردین ماه جاری از منزل خارج وتاکنون مراجعت ننموده کسانی که از نامبرده اطلاعی دارند خواهشمند است با تلفن ۵۲۰۱۹۵ تماس وخانواده ودختر کوچک ایشان که سخت بیمار شده از نگرانی برهانید.

اطلاعیه سازمان چای کشور

روابط عمومی وزارت بازرگانی اطلاعیه‌ای از جانب سازمان چای کشور منتشر کرد که متن اطلاعیه باین شرح است:

بمنظور رسیدگی و روشن‌شدن‌وضع حواله‌های فروش چای لازم است کلیه دارندگان گواهینامه ترخیص چای (بصورت حواله چای معاف) حداکثر تا پایان وقت اداری روز ۶۰/۲/۱۵ کلیه نسخه‌های اصلی مدارک و حواله‌های خود را به اداره کل مرکز این سازمان‌ارائه کنند.

بدیهی است درصورت انقضای مهلت و عدم تحویل: حواله‌های مزبور از درجه اعتبار ساقط خواهد شد.

تلفن بخش حقوقی ۳۲۸۵۶۴

● ازسوی کارخانجات کفش ملی:

مواد اولیه کفش به متقاضیان فروخته میشود

مدیرعامل کفش ملی اعلام کرد مواد اولیه کفش‌سازی این کارخانجات دراختیار کفاشان قرار خواهد گرفت‌وی همچنین گفت تولیدات این کارخانجات به دو صورت کلی و جزئی در اختیار مصرف‌کنندگان قرار میگیرد.

مدیرعامل کارخانجات کفش‌ملی طی اطلاعیه‌ای در مورد چگونگی عرضه کفش‌های ساخت این کارخانجات و همچنین عرضه مواد اولیه کفش‌سازی در اختیار خبرنگار خبرگزاری پارس قرار داد.

متن اطلاعیه به این شرح است:

بسمه تعالی

شرکت کارخانجات کفش ملی باطلاع هم‌میهنان عزیز میرساند کارگران کارخانجات کفش ملی با توجه به رهنمودهای امام امت و با کوشش و تلاش پیگیر، تولیدات این کارخانه را بالا برده‌اند و بهمین‌جهت در عرضه تولیدات این کارخانه نیز تغییراتی صورت خواهد گرفت. ازاین‌پس تولیدات این کارخانه به دوصورت عرضه خواهد شد.

یک قسمت از تولیدات کفش ملی در فروشگاههای کارخانجات این شرکت با قیمت تعیین‌شده عرضه میشود و مازاد مصرف فروشگاه‌ها بسته‌بندی‌شده در محل ساختمان استاندارد بصورت یکجا و کلی‌بفروش خواهد رسید.

کارخانجات کفش ملی همچنین جهت کمک به تولیدکنندگان کفش درکشورانواع مواد اولیه مورد مصرف در این صنعت چون چرم اولیه چرمکزیره ـ و غیره را در آدرس بالا بدفروش میرساند تولیدکنندگان انواع کفش میتوانند با ارائه جوازکسب نسبت به خرید مواد اولیه کفش سازی اقدام کنند. کارخانجات کفش‌ملی امیدوار است‌با عرضه‌مواد اولیه انواع کفش‌ها از افزایش بی‌رویه قیمت کفش جلوگیری شود.

نیازمندی ها

* انقلاب اسلامی *

۳۱۵۵۳۰:۳۱۱۰۸۶

فروش لوازم

دفتر۸
تبدیل فیلم ۸ خانوادگی به ویدیو کارتن دنیای کودک (کدک) تلفن ۲۹۸۸۵۰ ـ ۲۹۰۲۲۰

ویدیو تاپ ۷۰۰
ارائه جالبترین وجدیدترین فیلمهای مجاز سینمائی بدون حق عضویت تحویل درمنزل ۶۸۲۴۹۷

قبول سفارش از فروشگاهها و تحویل به خانواده ها هدیه به مناسبت تولد و غیره در بسته بندی نازدختر و گل پسر ۶۸۷۹۰۰ ـ ۹۶۴۳۲۵

مقداری لوازم منزل کار هنگ کنگ و هندوستان بفروش میرسد تلفن ۶۶۲۳۴۰

ویدیو گل
انواع نوار مجاز سینمائی فقط تحویل درمنزل با یک تلفن ۲۸۳۱۷۳ـ ۵۴۳۸۰۷ سرویس سریع ویدیو

ویدیو پیمان
اجاره و فروش فیلمهای سینمائی مجاز ۹۷۶۷۴۰ـ۲

بی بی یان
اجاره فیلمهای مجاز سینمائی تلفن ۷۶۵۳۶۲

تلویزیون رنگی اکبند فروشی تلفن ۷۰۹۱۰۷

خرید وفروش ویدیو آکبند ۶۷۴۰۹۸

اجاره وفروش فیلمهای سینمائی مجاز سوپر هشت وویدئو صداتصویر ۹۲۹۱۹۴

ویدیو راد
ضبط و کرایه فیلمهای مجاز تحویل در منزل بدون ودیعه و حق عضویت ۶۶۳۵۸۲

بتاماکس
اجاره فیلمهای مجاز ۶۲۰۲۱۷

ویدئوتوکی
کرایه نوار با سرویس ۲۲۱۳۷۱

رویال آکواریوم
بورس خرید و فروش ماهیهای تزئینی خیابان انقلاب روبروی سینما رویال پاساژ الوند طبقه همکف شماره ۶

اجناس سوپر مارکت بفروش میرسد ۸۳۵۱۲۱

توجه
مبلمان اداری و دفتری میز تحریر ماشین تایپ تمیز و مرتب بفروش میرسد ۶۶۸۶۷۹

ویدیو تایم
فروش انواع ویدئو و نوار و دستگاههای صوتی. اجاره و فروش فیلمهای سینمائی مجاز برروی انواع نوارهای بتاماکس وی ـ اچ ـ اس وگروندیک ۶۲۰۰۱۹

ویدئوگروندیک ۴۰۰۴ با تعدادی نوار پرشده ۸۳۲۳۷۰

ویدیوسایت
با ۱۵۰۰ فیلم سینمائی بجا
فروش انواع ویدیو وتلویزیونهای پال سکام
۸۲۳۴۷۹ و ۸۲۵۳۹۸
همه نوع ویدیو موجود

ویدیو تله فتو
فروشنده انواع ویدیو تلفن ۶۵۴۷۱۲

کلبه چوبی
مبلمان ـ اطاق خواب با بهترین شرایط تلفن ۸۴۳۲۰۷

ویدیوسونی آکبند ۸۴۹۹۱۱

ویدیوسینما
بدون حق عضویت
بتاماکس، گروندیک
با کیفیت استثنائی عضو میپذیرد
با سرویس تحویل درمنزل
۲۹۶۴۹۹ ۰۲۲۱۲۷۲

ویدیو تلفکن فروشی ۶۵۶۵۲۳

V.I.ELEC TRONIC
مرکز تعمیرات همه نوع ویدیو ـ تلویزیون رنگی وسائل صوتی و پروژکتور، فروش و اجاره نوارهای مجاز بتاماکس و وی اچ اس با سرویس تحویل فروش نوار خام و ویدئو ـ مهناز ـ شماره ۳۴ ـ آپارتمان ۱۴ ـ تلفن ۸۴۲۷۳۶

ویدیو مهر
فروش و کرایه نوارهای جدید سینمائی (گروندیک ـ بتاماکس) با کیفیت عالی کارگر شمالی ۶۳۶۶۴۶

ویدئو آلبالوکس
مرکز اجاره نوارهای مجاز ویدیو سونی هر شب ۵۰ ریال وی اچ اس ۱۰۰ ریال و گروندیک ۲۰۰ ریال ۸۳۵۹۷۳

حراج نوارپرشده سونی وی.اچ.اس (ویدیو) با کیفیت عالی و ارزان ۸۳۹۵۸۶ـ ۸۳۸۶۹۹

ویدئو گراندیک ۴۰۰۴ ـ ای ـ ال ـ با ۱۱ عدد نوار مقطوع ۳۲۰۰۰۰ ریال
تلفن ۸۲۱۹۷۰ از ۸ صبح الی ۳ بعدازظهر

دوربین ویدیوسونی (مدل ۲۰۰۰) ۵۰ تومان ۶۵۹۴۹۸

خرید و فروش ویدیو و تلویزیون و لوازم خانگی
۸۵۴۴۴۶

نوار خام ویدیو
سونی اصل ۲ خط ۹۵۴۹۹۶

فروش انواع ویدیو و نوار تلفن ۲۳۵۵۸۶

فروش ویدیو و نوار ۲۲۹۳۰۸

وی.اچ.اس
اجاره فیلمهای مجاز ۶۲۰۲۱۷

استریو مونتاربو
نوار پرشده ویدئو مخصوص کلوپها و فروشگاهها فقط بصورت عمده ۷۸۵۶۹۲

ویدیو سپند
بدون حق عضویت ۶۲۰۴۰۴

وی.اچ.اس شبی ۳۰ تومان بدون عضویت درب منزل ۷۳۶۶۷۰

فروش مستر فیلمهای مجاز ویدیو بصورت کلی ۹۲۲۴۵۳

ویدیو کلوپ ستاره
اجاره و فروش نوارهای ضبط یوماتیک مجاز سونی با قیمت ارزان ۸۹۸۶۶۹ سپهبد قرنی چهار راه طالقانی روبروی بیمارستان هشترودیان ساختمان خرم شماره ۱۱۰ طبقه دوم

ویدیو شهر تماشا
بتاماکس شبی ۲۰۰ ریال وی اچ اس شبی ۲۵۰ ریال تحویل در منزل ۲۶۰۳۷۱

مرکز اجاره فیلمهای سوپر ۸ سینمائی مجاز و فیلمهای بچه ها ۷۶۱۹۳۳

خرید انواع ویدیو و تلویزیون رنگی نو یا دست دوم بقیمت روز ۶۴۶۵۱۷ـ۶۶۱۸۲۳

جالبترین و جدیدترین فیلمهای سینمائی با سهل ترین شرایط تحویل در منزل تلفن ۶۷۲۳۶۰ـ۶۷۲۳۵۳

حراج حراج حراج
فروش ویدیو و فیلمهای گروندیک سونی ۸۴۸۹۶۶

ویدیو رافیک
پخش نوارهای مجاز سینمائی ۸۵۰۵۳۶ـ۸۴۶۵۹۷

ویدیو گاندی
پخش نوارهای مجاز سینمائی تلفن ۶۸۱۲۳۱

هفته فقط ۴۰ تومان
کرایه نوارهای جدید بتاماکس ۸۳۴۲۶۲

دزدگیر تهویه ویلائی
بزرگترین مرکز فروش و پخش فروشگاه
تلفن ۸۹۶۹۵۱ و ۸۹۴۸۰۹

حراج فوق العاده لباسهای ایرانی و خارجی زنانه بچه گانه، مردانه از ۴۰ تا ۶۰۰ تومان تلفن ۸۹۸۶۶۹

۱۰ عدد نوار سونی پرشدن بزبان اصلی ۷ تومان ۶۵۹۴۹۸

نوار خام ال ۵۰۰ وال ۷۵۰ تلفن ۶۵۱۶۳۵

فیلمبرداری از مجالس بطریقه ویدیو و تبدیل سوپر ۸ تلفن ۶۷۴۰۹۸ ـ ۷۶۱۶۹۱

بدون حق عضویت تحویل مجانی نوار درمنزل ۹۲۴۴۰۹

ویدیوجمیل
اجاره انواع فیلمهای مجاز ویدیو و خرید و فروش ویدیو ۹۳۰۵۰۲

بهترین لباسهای خارجی زنانه و کت شلوارهای مردانه سایز کوچک در بوتیک رز پاسداران بوستان ششم پلاک ۱۷

مرکز فروش انواع ویدیو نو و دست دوم نوار کلی و جزئی ۶۴۶۵۱۷ـ۶۶۱۸۲۳

ویدیو چشمگیر ۲۳۵۵۸۶
اجاره کلکسیون کامل نوارهای مجاز بتاماکس و فروش ویدیو

بازرگانی مهبکو
انواع ویدیو و فیلمهای مجاز و نوار خام ـ لوازم صوتی تلویزیون تلفن ۶۵۱۲۶۹

خانه ویدیو
مرکز فروش و اجاره انواع نوار و ویدیو میدان رضائیها ۸۲۰۲۴۵

قابل توجه ویدیو داران
نایس ویدیو دومین برنامه دوره‌ای بتا ماکس خود را عرضه میکند (عضویت مجانی ـ سرویس منظم ـ کیفیت عالی) برای دریافت لیست و اطلاعات بیشتر با تلفنهای ۸۳۸۶۹۹ ـ ۸۳۹۵۸۶ تماس حاصل فرمائید.

ویدیو سونی و نوار خام موجود است تلفن ۷۵۵۸۹۴

فیش رابط یک ویدیو به دو تلویزیون ۸۳۲۳۷۰

بار دیگر قیمتها را شکستیم ویدیوی ناسیونال با ۶ نوار پر ۳۸ تومان تلفن ۷۳۷۳۹۰

ویدیو دلتا
اجاره وفروش همه نوع ویدیو ونوار با کیفیت عالی ۸۹۷۱۸۲

فیلمبرداری ویدیو از مجالس و تبدیل فیلم سوپر ۸ روی نوار ویدیو زیر نظر متخصص، با بهترین کیفیت تلفن ۶۵۴۷۱۲

ضبط تصویر رنگی ویدیو از مجالس و تبدیل فیلم سوپر ۸ تلفن ۶۷۴۷۶۱

حراج نوار پر شده ویدیو بقیمت خام آدرس، عباس آباد سه راه مهناز آپادانا ـ ساختمان روبروی مهناز ۱۴۵

فیلمبرداری رنگی ویدیوازمجالس تلفن ۳۴۹۹۳۶

۸۰ عدد دکتور دودی یونیزاسیون ۲۴ ولت یکجا بفروش میرسد تلفن ۲۳۱۶۰۲

ویدیو پرتابل جی وی سی فروشی ۳۴۹۹۳۶

فروش ویدیوسونی آکبند با قیمت مناسب ۶۸۳۳۳۱ ـ ۶۸۰۶۴۶

یکدستگاه ویدیوسونی با ۱۰ حلقه نوار ۳۷ تومان ۶۵۷۲۶۹

ویدیو ساعی
پخش نوارهای مجاز سینمائی ۶۸۴۹۰۹

جوراب زنانه خارجی تلفن ۸۳۵۱۲۱

فروش میستروکپی کلیه فیلمهای مجاز ۲۲۸۲۱۶

ویدئو سونی، نوار خام تلفن ۲۹۶۳۳۰

یکدستگاه ویدیو یوماتیک سونی با ۵ نوار ۲۰ تومان ۶۵۹۴۹۸

نوار خام ویدیو ۹۵۴۹۹۶

ویدیو سونی آکبند ۸۲۹۹۶۷

فروس ویدیو سونی آکبند تلفن ۸۵۴۷۶۲

شما را در ساختن فیلمهای سوپر ۸ یاری میکنیم ۹۲۲۴۰۷

ویدیو تهران
اجاره فیلمهای مجاز ۶۵۵۹۰۸

مبلمان مدرن و مناسب
صمیران
بلوار کشاورز بین قدس و وصال پلاک ۲۷۲ تلفن ۶۵۱۷۸۴

شبی ۴۵ ریال
جدیدترین فیلم ویدیو سونی تحویل منزل ۹۲۳۴۰۹

ویدیو دیار
اجاره فیلم ویدیو با کیفیت عالی تحویل در منزل ۶۷۰۰۹۹

ویدیو هیدرا
کلوپ ویدیو هیدرا عضو جدید میپذیرد ۲۲۸۲۱۶

شرکت کامرا
فروش انواع ویدیو و نوار ۸۲۰۵۰۰

ویدیو کامرا
اجاره فیلمهای مجاز وی اچ اس و بتاماکس با سرویس سیارمجانی تلفن ۸۲۰۵۰۰

کلوپ دنیای فیلم رهبر
کرایه و فروش نوار ویدیو تلفن ۶۴۴۱۸۱ـ۵

پلنگ صورتی نادرشاه
فروش و اجاره فیلم سینمائی ویدیو با کیفیت عالی ۸۹۱۶۹۳

ماشین صندوق
مکانیکی، مارک آنکرد حافظه، نو بفروش میرسد تلفن: ۸۲۶۵۳۸ ساعت ۴ تا ۸ بعد از ظهر

دنیای ویدیو
فیلمبرداری رنگی ویدیو ازمجالس توسط فیلمبردار متخصص از انگلستان تبدیل فیلم سوپر ۸ به ویدیو ۸۲۴۷۱۷ـ ۸۳۳۷۹۸

خرید لوازم

لوازم منزل فرش تلویزیون عادلانه خریداریم ۸۲۱۱۸۵

خرید و فروش تلویزیونهای دست دوم ۳۵۰۴۱۲

لوازم منزل تلویزیون شما را خریداریم ۸۲۶۷۴۰

ویدیو نو و دست دوم خریداریم ۶۵۶۵۲۳ـ۶۵۶۴۴۱

ماشین فتوکپی دست دوم خریداریم ۶۶۳۳۳۱

کلیه لوازم منزل تلویزیون رنگی و سیاه و سفید شما را خریداریم ۸۲۶۷۴۰

کلنوزی خریداریم ۹۸۰۱۴۶

خریدتایپ IBM ۸۲۵۳۵۰

تلفن

خرید و فروش تلفن درجا و معاوضه ۲۲۲۸۸۸

خرید و فروش تلفن درجا ۸۵۹۹۴۷

خرید و فروش تلفن صفاریان ۶۵۱۲۱۵

خرید و فروش و معاوضه هرنوع تلفن ۶۶۱۸۲۳ـ۶۴۶۵۱۷

خرید و فروش تلفن و معاوضه ۶۲۴۶۱۸ـ۱۹

مبل

تعویض رومبل رنگ دکور سازی ۶۶۷۱۲۳ـ۶۴۶۲۵۱

پیراهن مبل تعویض پارچه مبل ۸۵۵۲۶۱

تعمیر و تعویض رویه مبل و رنگکاری ۶۴۳۴۹۸

تولیدی مبل صرنیک
تعمیر انواع مبل ایرانی و خارجی در اسرع وقت ۸۹۴۸۰۹ ـ ۸۹۶۹۵۱

مبلمان خود را با ضمانت نامه بسپارید. تعویض رویه مبل و رنگکاری ۶۶۲۸۹۷ـ۶۴۴۳۹۳

فرش

فرش کوهستان
خرید و فروش قالی و قالیچه های نو و کهنه بقیمت عادلانه تلفن ۲۴۹۳۴۲

فرش شایان
عادلترین خریدار فرش های اعلا کهنه و نو، جهت صادرات ۶۶۱۰۶۹ـ۶۶۶۲۳۰

فرش امیر
فرشهای گرانقیمت شما را بیش از دیگران خریداریم تلفن ۸۲۷۹۵۸

فرش دریانی
بهترین خریدار فرشهای کهنه‌ونو ۹۷۳۴۵۷و۹۷۱۹۵۵

شرکت فرش (سیروس)
بهترین خریدارفرشهای نو و کهنه شما ۷۵۲۶۳۰

فرش خندان
خریدار فرشهای کهنه و نو
۲۳۰۵۷۹
۲۳۶۳۰۱

فرش مفیدی
خریدار فرشهای نو و کهنه ـ قیمت عادلانه ۵۳۵۴۵۸

فروشگاه اعتماد
عادلانه برین خریدار فرش و کلیه لوازم منزل ۷۶۴۱۱۰۰

فرشهای شما را خریداریم ۷۹۰۲۰۴

فرش نگارستان
خریدار فرشهای کهنه و نو
۲۳۱۰۸۰

فرش ایران
بهترین خریدار فرشهای کهنه و نوجهت صادرات ۶۶۴۳۱۶
۶۴۶۱۹۷ ۶۴۳۳۱۲

شستشوی مبل وموکت

با **تضمین** ۱۰۰٪
خشکشوئی موکت مبلمان فرش ظافت کلی و نقاشی ساختمان
۶۶۵۰۴۰ـ۶۴۷۴۵۱

کلین پارت CLEAN PART
ارزان ۶۲۳۰۶۴
پارت فوری ۶۲۳۰۶۴
خشکشوئی . موکت . فرش . مبلمان

سازمان آسایش
خشکشوئی موکت مبلمان فرش نظافت کلی ساختمان
۲۶۹۵۱۴

بهار
خشکشوئی موکت، مبلمان، قالی
۸۳۹۹۲۶
۸۳۹۹۲۷

حتی جمعه ها
کلین سرویس ایران
خشکشوئی موکت فرش مبلمان و تزئینات و نقاشی کامل در محل
۲۳۸۱۵۷ ـ ۸۴۷۰۴۹

خشکشوئی موکت مبلمان فرش نظافت کلی
۲۶۹۵۸۴
۲۶۹۵۸۲

خدمات پانته ا
خشکشوئی مبل موکت شیشه تزئینات ونظافت کلی ۸۳۹۰۲۵ـ۸۳۵۲۲۲

نورمن کلین
خشک‌شوئی موکت ومبل
۷۸۹۴۱۸-۷۸۶۵۲۴

شرکت پاکشید
خشکشوئی موکت مبلمان فرش تشک اتومبیل نظافت کلی و تزئینات تلفن ۶۲۷۹۵۸

خشکشوئی موکت مبل
۲۶۱۸۸۰-۲۶۱۷۷۰

پاک برف ۷۶۱۶۹۹
خشکشوئی موکت فرش مبلمان

خشکشوئی موکت مبلمان ۲۲۰۷۹۷ ـ ۲۲۳۹۰۲

خشکشوئی مبلمان موکت فرش فوری ۲۳۱۲۲۷

خدمات آنیتا
خشکشوئی موکت مبل شیشه نظافت کلی ساختمان ۸۲۵۹۰۸

میثاق کلین ۸۵۲۵۶۱
خشکشوئی موکت مبلمان فرش نقاشی کاغذ واکس و سنگ سابی

تاپ سرویس
خشکشوئی موکت مبلمان تشک اتومبیل نظافت کلی ساختمان نقاشی و دکوراسیون. کامل ۸۵۵۹۱۷

کلین سرویس بخارست
خشکشوئی موکت مبلمان فرش ۱۹ ـ ۶۲۴۶۱۸

خشکشوئی موکت مبل فرش پگاه ۲۲۷۳۵۵

مشقاسم کلین سرویس
شستشوی موکت ـ موزائیک ـ کفپوش (پولیش) شیشه ۶۳۰۹۷۵

قالیشوئی

قالیشوئی ورفوگری خیام
۵۵۶۶۸۳

قالیشوئی طاهر
۵۵۱۶۵۹ـ۵۵۱۲۱۰

قالیشوئی زمرد
۹۳۱۷۷۴

قالیشوئی شربت‌اوغلی
۹۳۴۸۴۶
۹۲۰۰۸۹

قالیشوئی ماژیک تهران
۵۹۵۳۳۶
۵۹۰۰۵۴ـ۲۳۱۲۲۷

قالیشوئی یاسین
۷۹۱۹۳۲
۷۹۸۷۰۸

قالیشوئی ابر
با اصول مذهبی شستشو و کرمیدهد
تلفن ۵۵۴۳۱۵
۵۵۰۸۴۳

قالیشوئی ماژیک
۵۵۱۵۰۶

قالیشوئی ایران ماژیک
۵۵۹۶۵۶
۵۹۵۵۶۹

قالیشوئی ماژستیک
موکت، مبلمان، فرش
۸۹۳۴۲۶ـ۸۹۸۴۶۱

قالیشوئی شایسته
۵۹۱۶۹۰

قالیشوئی ماژیک اصل
۵۹۴۴۷۵

قالیشوئی اطلس
مجهز به رفوگری و رنگبرداری
خشکشوئی اطلس
مبل موکت فرش تشک اتومبیل
۹۷۵۴۳۱ـ۹۵۲۵۴۶

قالیشوئی نائین
تهران ۵۴۳۷۴۴ ـ ۷۷۶۴۱۸
کرج ۸۹۳۲۲ ـ ۷۶۱۷
قزوین ۲۵۱۹
رشت ۳۵۷۷۸ ـ ۳۱۲۹۴

قالیشوئی وطن
۵۵۱۶۷۰

قالیشوئی
ایرانمهر
۵۹۷۵۵۶

قالیشوئی
ماژیک ری
۵۵۹۶۵۶ـ۵۹۵۵۶۹

تزئینات

نصب موکت پرده کاغذ دیواری فوری ۷۳۶۰۵۴

تزئینات ارکیده
فروش و نصب فوری کاغذ موکت کرکره، نقاشی، بنائی وشستشو ۸۵۲۶۲۵

نصب فوری
موکت ـ کاغذ
کفپوش ۹۳۱۴۵۰

تزئینات نقاشی- بنائی
۲۶۱۸۸۰-۲۶۱۷۷۰

فقط با یک تلفن
انواع کاغذدیواری ـ موکت ـ پرده ـ کفپوش ـ نقاشی ساختمان با قیمت تجارتی فوری ۳۹۱۱۵۴

موکت، کاغذ، کفپوش، پرده فرش ماشینی، نقاشی ساختمان کلی یا جزئی بقیمت تجارتی تلفن ۸۴۸۲۰۷

فروش و نصب موکت، کاغذ نقاشی و انواع لوازم تزئینی ساختمان در اسرع وقت، نقد و اقساط تلفن ۸۳۹۴۱۰ ـ ۸۳۵۴۹۲

درب کشوئی پرده
موکت کاغذ ۳۵۲۹۶۹

کاندی
رنگ پلاستیک مترمربعی ۱۲۵ ریال رنگ روغنی مترمربعی ۲۰۰ ریال انواع موکت کاغذ دیواری و کفپوش فوری ۶۸۰۴۷۱ـ۶۸۰۵۷۱

فروش و نصب موکت، کفپوش، کاغذ، پرده کرکره، لووردراپه، درب کشوئی نقد و اقساط ۲۶۱۴۶۲

ارزانتر از همه جا حتی روزهای تعطیل
کاغذدیواری، نقاشی، موکت، پرده، کفپوش و رفع گرفتگی لوله
تلفن ۷۶۷۱۹۸

قیمت شکن

موکت نایلی	۲۳۵ ریال
موکت کبریتی	۴۸۵ ریال
کاغذ دیواری متری	۴ تومان
پارکت باقسب	۱۴۸ تومان
انواع موکتهای پرزدار کفپوش پرده پوستر پارتیشن ـ نقاشی	

تلفن ۲۳۹۸۶۸ پروژه ۲۳۵۵۸۶

موکت، کفپوش کاغذ ـ چسب
نقد و اقساط بقیمت تجارتی، آمرزلا ۹۲۱۷۱۸

شرکت رفاهی زعاون
فروش و نصب موکت، کاغذدیواری، آکوستیک، پرسیانا، کفپوش، نقاشی ساختمان و انواع پرده دراسرع وقت با گارانتی یکساله ۸۹۱۴۸۳

شرکت رادیکو
موکت کفپوش کاغذ فرش ماشینی و نقاشی بقیمت تجارتی کلی و جزئی ۶۷۴۳۳۱

پخش انواع موکت و فرش ماشینی نصب و تعمیر پرده کرکره و لووردراپه ۹۲۰۷۵۶ـ۹۲۰۶۱۷

شرکت پالمر
کاغذ دیواری موکت پرده کرکره آسفالتکاری بنائی کلی و جزئی و نقاشی ساختمان بقیمت تجارتی
تلفن ۸۹۷۱۱۸

برای ساختمان

نصب داربست فلزی شرکت سیمانساز ۸۴۴۱۳۸

داربست و سیمانکاری
رولپلاک سنگ. ۸۳۱۲۸۰

اسفالتکاری نمای ساختمان
باجدیدترین مواد شیمیائی شرکت روکارساز ۶۴۱۵۳۸

با نصب نرده های حفاظ از هرگونه حوادث در امان باشید ۷۹۰۲۰۴

نوسازی وتعمیرات ساختمان سریع
ارزان ۶۵۹۷۹۷

آسفالتکاری
باقیراندود فوری ۷۶۳۵۳۷

اجر ماشینی
فوری تهران و شهرستانها ۶۳۹۳۷۵

ایزول پرس
بام خود را با بهترین نوع عایق موجود در ایران که در اختیار ما میباشد

ایزولاسیون
کمید متخصصین این شرکت بام ایزولاسیون شده شما را تا ۱۵ سال تضمین میکند
تلفن ۸۴۷۸۸۶

آلمینیوم
درب و پنجره تلفن ۷۳۶۶۷۰

نقشه ساختمان
محاسبه، امضاء و اخذ جواز
مقاطعه ساختمان
متری ۱۲۰۰ و ۱۳۰۰ تومان
متری ۱۴۰۰ و ۱۵۰۰ تومان
متری ۱۶۰۰ و ۱۷۰۰ تومان
ونظارت ۸۵۶۹۸۹

شرکت دامون
نقاشی ساختمان، موکت کاغذ دیواری ۲۲۰۰۲۵ـ۶

نوسازی و تعمیرات ساختمان ۶۴۳۴۲۵ ـ ۲۶۸۰۲۸

از نقشه تا اجرا
کلیه کارهای ساختمانی با مصالح و بدون مصالح زیرنظر مهندسین با تجربه در کمترین زمان و نازلترین قسمت ۸۴۸۲۰۷

رفع چکه بام با
ایزوگام
نماینده رسمی پشم شیشه ایران
شرکت بامپاد
۶۸۵۱۷۳ و ۶۸۵۱۷۱
۶۸۷۸۹۶ و ۶۸۵۱۷۳

دار بست فلزی فوری ایران بست ۸۹۵۲۰۹

سقفهای سالن، نرده، حفاظ و سایبان ۶۵۹۷۹۷

آسفالت جاده خیابان و محوطه پخش باماشینهای راهسازی ۸۳۵۲۴۵

سمپاشی
منازل، باغها، هتلها ـ برای سوسک، پشه و حشرات و سایر آفات ۵۹۵۴۳۱

آسفالتکاری
سریع ارزان ۶۵۹۷۹۷

قیرگونی آسفالت
بام و محوطه فوری ۷۵۴۹۸۵

شرکت یاس دکور
بنائی ساختمان کلی و جزئی با مصالح و بدون مصالح
تلفن ۷۶۷۱۹۸

کلیه کارهای ساختمانی پذیرفته میشود ۷۵۸۵۹۰

آسفالتکاری
قیرگونی ۷۶۶۴۴۹

مقداری آلمینیوم و دستگاههای درب و پنجره سازی برای فروش موجود است ۲۲۴۳۰۳ـ۲۲۴۳۰۲

آسفالتکاری شرکت ریگجا ۲۳۶۸۵ـ۲۳۴۱۳۸

سنگ سابی
واکس و نمد ۸۵۵۳۴۹

نقشه ساختمان ۲۰۰۰ تومان

توسط مهندسین آرشیتکت با امضاء ۶۵۳۶۸۹

احسان بیمه ساختمان
با کادری مجهز در سراسر کشور کلیه خدمات ساختمان تلفن ۹۳۴۱۱۳ ـ ۹۲۸۰۲۵

اجاره محل کار

آسفالت
عایق برای بام شما
ایزوگام و قیرگود
با تضمین ۸۳۱۱۳۲

ایزوگام
پشم شیشه
پوشش اسکلت فلزی
ایران عایق ۹۲۸۵۳۷ـ ۹۲۱۶۸۴

آلومینیوم
درب و پنجره و توری در اسرع وقت تلفن ۵ و ۸۳۲۵۶۳

داربست فلزی پی ریزان
پیچ رولپلاک سنگ سریع ارزان ۸۵۱۹۲۸

آسفالتکاری ارزان فوری باقیرگونی ۷۳۳۹۳۴

سارق
به هیچ خانه‌ای نباید دستبرد بزند با نصب نرده و حفاظ بطریقه رودبلت بدون خرابی دیوار گروه فنی آف ام ۶۲۴۳۷۹

ایزوگام
با تضمین ۸۵۵۹۵۱

نوسازی، تعمیرات، نقاشی شرکت ال محمد ۶۵۹۵۳۳

داربست فلزی فوری ۸۵۶۲۵۴

نقاشی ساختمان
پلاستیک ۱۱۵ ریال
روغن ۱۶۵ ریال به بالا
باضمانت ۸۲۹۶۲۴

اسفالت ارزان با تضمین ۸۴۹۴۳۳

ایزوگام
با تضمین ۲۲۲۰۵۵

شرکت پگاه
پیچ رولپلاک سنگ ۲۷۷۶۴۱

تهیه مسکن

مسکن رادهاوس
۴۸ ساعته اجاره و رهن به ایرانی و خارجی ۶۸۱۰۳۰ ـ ۶۸۴۴۷۸

مسکن بلاد
مبتکر تضمین، مرکز اجاره و فروش ۸۳۸۱۷۳ ـ ۸۲۸۵۰۷

مسکن ویکتوری
۲۲۳۹۰۲ـ ۲۲۰۷۹۷

مستقل تجارتی ۷ میلیون تومانی خریداریم ۸۹۴۱۴۵

فروش سرقفلی

مرکز چشمه
شمال استادیوم آزادی
جنب دکه المپیک
ویلاهای خورداباوام بانکی
ومغازه‌های شرکت باملک
بفروش می‌رساند
۲۲۴۳۰۳
۲۲۴۳۰۲

شرکت تعمیرات تلویزیون با کلیه وسائل واگذار می شود ۸۲۸۲۰۹

بورس سرقفلی رادهاوس ۶۸۴۴۷۸ ـ ۶۸۱۰۳۰

بوتیک در مصدق
آب، برق، تلفن و جواز کسب ۶۴۱۲۴۰

یک باب مغازه بمساحت ۲۷ متر و ارتفاع ۴/۸۰ متر با آب و برق و تلفن و جواز کسب واگذار میشود فوری ۹۶۰۴۰۳

بوتیک مشغول کار فروشی تلفن ۸۵۹۱۵۸

مغازه دو دهنه با تلفن بفروش میرسد ۹۷۸۶۳۸

یکباب مغازه ۳ دهنه تجارتی بمساحت ۱۷۶ مترمربع بازیرزمین در بهترین نقطه چیذر شمیران خیابان کیهان بفروش میرسد ۲۴۲۵۴۲ و ۲۴۲۵۳۷

فروش سرقفلی
دو باب مغازه دو نبش در خیابان نادرشاه بمساحت ۵۰ متر همکف و ۲۰ متر بالکن با دکوراسیون عالی دارای آب، برق ۳ فاز، تلفن و گاز شهر با جواز کسب مرغ بریان و اغذیه فروشی با کلیه لوازم مشغول بکار بفروش میرسد ۸۹۱۶۰۹

مورد نیاز اجاره

نیازمنداجاره
آپارتمان یک خوابه جهت زوج جوان بدون ودیعه نیازمندیم ۶۸۵۵۷۵

کاندی
هر نوع آپارتمان، ویلا جهت فروش فوری نیازمندیم
۶۸۰۰۷۱ ـ ۶۸۰۴۷۱

پیک آپارتمان ۲ خوابه از تخت جمشید ببالا برای یک خانواده کره‌ای نیازمندیم ۶۸۰۵۷۱ آقای مظفری

ارمغان
آپارتمان ـ ویلا ـ رهن واجاره نیازمندیم
۲۲۳۹۱۵ ـ ۲۲۱۱۷۶

فوری اجاره مینسائیم با شرایط عالی ۸۹۰۲۵۷

مالکین محترم برای اجاره چه دارید بما زنگ بزنید بی نهایت متشکریم تهیه مسکن آتی ۸۴۴۴۹۸

آپارتمان با وام بانکی جهت خرید نیازمندیم ۲۶۷۱۵۳

چند نفر مهندس و دیپلمات خارجی به ویلا و آپارتمان درشمال شهر نیازمندیم لطفا با تلفن ۶۸۳۸۷۹ آقای حقگو تماس بگیرند

نیاز اجاره فوری از تخت طاووس تا شمیرانات با ودیعه و مستاجر مطمئن ۲۲۰۷۹۷ـ۲۲۳۹۰۲

یک قطعه زمین کوچک با باغچه درولنجک خریداریم تلفن ۸۹۳۱۰۵

برای هلندی ۲۲۴۵۰۲

سازمان ۱۲۱
مستاجر خوب و با تضمین بخواهید لطفا با ما تماس بگیرید ۲۲۴۷۲۹ ـ ۲۲۵۴۹۱

پلی کلینیک تخصصی به ساختمان با ۱۲ـ۱۰ اطاق از بلوار کشاورز تا میدان ونک با تلفن جهت اجاره نیازمند است ۶۸۱۲۱۷

خریدارباغ و باغچه درشمیران ۲۷۲۵۷۵

سوپرمارکت با موقعیت عالی با ملک و تجهیزات، و اجناس بفروش میرسد ۲۳۱۶ ۹۳

یک خانواده پزشک اپارتمانی ۳ خوابه اجاره مینماید ۸۴۲۶۵۰ـ۸۴۴۹۶۶

اجاره بخارجی
جهت چند خانواده خارجی به آپارتمان وویلانیازمندیم ۶۲۹۳۲۰ـ ۶۵۵۴۲۶ـ ۶۵۵۱۳۷ـ ۶۲۱۴۶۰

زوج تحصیلکرده به آپارتمانی ۱ یا ۲ خوابه شما نیازمند هستند ساعت ۵ تا ۷ تلفن ۲۳۸۶۶۶

به خانه‌ای ویلائی درشمال شهر یا شهرک غرب با استخر و تلفن جهت اجاره مورد است. تلفن صبح ۲۸۴۷۷۴ عصر ۶۸۰۳۷۹

آپارتمان ویلا مستغلات جهت ایرانی و خارجی ۶۵۶۴۸۷ـ ۶۵۶۴۴۱ـ ۶۵۶۴۰۳ـ۶۵۶۵۲۳

پیک اطاق در شمال شهر جهت کارمند مردنیازمندیم ۶۴۷۲۳۴ ـ ۶۴۷۷۵۶ عرب ۸تا۳

یک مقبره خانوادگی در بهشت زهرا خریداریم ۶۷۸۳۰۰ ساعت ۸ صبح الی ۱۲

آپارتمان ۳ خوابه در مجموعه های سامان ـ پارک پرنس ـ شهرک غرب خریداریم ۶۳۲۲۶۱ از ساعت ۶ شب ببعد

جاره یک دستگاه اپارتمان جهت طلب تلفن ۲۶۹۰۸۷

زمین فروشی

باغ چهار هزار متری در مشگین آباد کرج معاوضه یا فروش تلفن ۹۵۰۹۸۹

آپارتمان فروشی

چند دستگاه آپارتمان رو به اتمام برای فروش ۶۳۵۰۹۸

اپارتمان فروشی
در شمال شهر ۳ خوابه ۱۷۰ متر زیر بنا ۲۵ متر پارکینگ بفروش میرسد مسکن قصر طلایی ۸۳۵۲۲۲ـ۸۳۹۰۲۵

آپارتمان ۱ اطاق خوابه با تاسیسات و سرویس کامل طبقه دوم با وام بانکی درنارمک ۷۹۶۴۲۹

فرمانیه آپارتمان دوخوابه ۱۲۰ متر فروشی ۶۸۴۴۷۸ـ۶۸۱۰۳۰

آپارتمانهای فروشی در میدان رضائیها تخت طاووس، قیطریه، نیاوران موجود است ۲۶۳۳۸۷

خانه‌فروشی

توجه
فروش خانه با وام بانکی تعدادی خانه شمالی و جنوبی واقع درمهرشهر کرج بفروش میرسد. تلفن ۸۳۵۶۴۳ از ساعت ۹ صبح الی ۳ بعد از ظهر

فروش کارخانه

فروش کارخانه پلاستیک دارای ۲۲۰۰ مترزمین حدود ۱۲۰۰ متر بنا برق ۲۰۰ آمپر تلفن، لوله کشی تهران، جواز وزارت اقتصاد ثبت شده واقع درمحدوده شهرری با دستگاه یا بدون دستگاه طالبین از ۹ صبح الی ۵ بعد از ظهر، تلفن ۶۷۸۹۲۵ تماس حاصل نمائید

کارخانه بازیربنا ۶۰۰ متر و دفتر ۶۰ متر با برق ۳ فاز ۱۰۰ آمپر اول جاده خراسان تلفن ۲۴۷۵۰۶ از ۵ ببعد

باغ فروشی

یک باغ تمام میوه ۷۰۰۰/ متر با یک سهم چاه آب عمیق و فیش برق ۲۵ آمپر صنعتی چهاردیواری متری ۵۰ تومان یا با آپارتمان دو اطاقه در نارمک نیروی هوائی ـ تهرانپارس معاوضه میگردد باغ در کرشند علیشاه عوض میباشد روزها ۵۲۷۲۶۳ شبها ۷۹۹۷۶۷

در حومه کرج باغی بمساحت ۳۷۵۰ مترمربع دارای ۱۲۰ متر ساختمان ویلائی و آب و برق و چاه اختصاصی بمبلغ ۴۲۰ هزار تومان فروشی یا با مغازه ملکی در تهران معاوضه میشود تلفن ۷۹۹۷۹۴

۵۰۰۰متر مربع باغ محصور

معاوضه با سواری
باغی در جاده ملارد کرج - ۲۰۰۰/ متر دیوار کشی آجر با بنای لوکس استخر با تولید ماهی، برق ۳ فاز درختان میوه منبع هوایی خیابان بندی و لوله کشی داخل باغ. تلفن روزها ۳۴۴۸۶۴ شبها ۳۳۰۵۷۱

اجاره‌ای

۳ خوابه ۲۲۰ متر زیربنادر یوسف آباد رهنی و اجاره ۸۳۸۱۷۳

آپارتمان جهت سکونت و محل کار درتمام نقاط تهران ۶۲۳۹۱۸- ۶۵۳۲۹۶- ۶۲۱۷۹۹- ۶۵۷۳۴۲

مجتمع پزشکی شرق چند دستگاه مطب آماده اجاره دارد تلفن ۲۳۴۷۲۰۶- ۲۳۸۲۵۸

اینترنشنال
مرکز خرید و فروش و اجاره ۶۲۱۷۳۳- ۶۲۹۱۸۷

آپارتمان پنج اطاقه با هال و انباری مجهز به شوفاژ - کولر - آب - برق و آسانسور و دوشماره تلفن مستقل واقع درطبقه چهارم ساختمان درخیابان محمودزیمان (امیر اتابک سابق) با مقداری اثاثیه سالم قابل استفاده برای شرکت و دفتر کار اجاره داده می شود تلفن. صبحها ۸۳۹۳۲۹- ۸۳۰۷۳۷ عصرها تا ۹ شب ۶۵۰۳۲۸

ظفر ۴ خوابه لوکس با ودیعه شرکت نارما ۶۸۵۵۷۵

مطب دندانپزشکی ۶۲۱۹۳۵

آپارتمان وزیرزمین برای محل کار و مطب پزشکان اجاره داده میشود ۸۳۴۱۳۹

بلوار ۲ خوابه ۶۸۵۲۴۸

جردن ۴ خوابه ۲۲۹۵۴۵

وزراء ۴ خوابه ۶۸۵۵۷۵

قیطریه ۳ خوابه لوکس رهن و اجاره ۶۸۵۲۴۸ نارما

جمهوری نبش کوچه لاله ۳ اتاق با سرویس مناسب برای کار و مطب ۶۷۵۲۱۰

یکدستگاه آپارتمان لوکس اجاره داده میشود ۲۳۳۰۷۹

۴ خوابه
در جردن شوفاژ، کولر، تلفن اجاره داده میشود.
با آقای مسائلی تماس بگیرید. ۸۵۰۴۶۴ - ۸۵۳۸۰۳

محل کار
آپارتمانی با مشخصات بسیار عالی مبله و یا غیر مبله و تلفن جهت محل کار اجاره داده میشود. با آقای راد تماس بگیرید. ۸۲۱۵۴۸ - ۸۵۴۱۷۸

جویای کار

آماده‌ایم نیاز شما را ازلحاظ کارمند و کارگر مجانا تامین نمائیم تلفن ۶۱۷۳۲۹

شریک

۵۰٪ سهم یک شرکت خدماتی با سابقه ۴سال با کلیه لوازم، دستگاهها و امتیاز بیک شریک با سرمایه ۳۰۰هزار تومان واگذار میگردد ۶۳۳۰۶۴

قابل توجه تولید کنندگان و وارد کنندگان مبل و سرویس خواب نمایشگاهی با وسعت ۳۰۰ متر دعوت به همکاری مینماید ۶۵۳۲۲۶

موقعیت استثنایی
شریک برای تولیدات کشاورزی حداقل نیم میلیون تومان تلفن ۸۲۶۴۴۸ صبحها

شریک برای محل کار با موقعیت عالی مطهری تلفن ۸۳۹۹۷۵

قابل توجه تولید کنندگان و وارد کنندگان آشپزخانه های پیش ساخته نمایشگاهی با وسعت ۳۰۰ متر دعوت بهمکاری مینماید ۶۵۳۲۲۶

به یک شریک با سرمایه ۲۰۰ هزار تومان با سود تضمینی نیازمندیم ۶۵۳۲۲۶

استخدام

کارگر سری دوز زنانه نیازمندیم ۸۹۵۸۹۰

تعدادی دوشیزه یا بانو جهت فروشندگی نیازمندیم ۷۵۱۳۸۰

مهران تاکسی
به تعدادی راننده پایه ۲ شخصی برای آژانس مورد احتیاج است ۷۵۶۹۴۷

به تعدادی چرخکار بچه گانه دوز نیازمندیم ۸۲۶۶۴۳ تولید وخت

به یک دوشیزه یا بانو جوان جهت فروشندگی لوازم آرایش و لباس زیر زنانه نیازمندیم ۶۳۳۲۷۷

کدبانوی میانسال با سابقه کار و بطور شبانه روزی برای کمک به خانم منزل موردنیاز است تلفن ۲۳۰۳۰۴

بچند نفر کارگر ساده نیازمندیم جاده خاوران جنب درمانگاه شهید خیابان میثم انبار سابق بوتان گاز

به پزشک متخصص و ماما جهت همکاری نیازمندیم ۷۹۸۳۲۶

خانم سرپرست

خانمی با تحصیلات دیپلم بیالا که به مکالمه انگلیسی کاملا تسلط داشته باشد بهمکاری دعوت میشود افرادیکه سابقه مدیریت فروش داشته باشند حق تقدم دارند.
لطفا از ساعت ۹تا۲ بعدازظهر به عباس آباد چهار راه سهروردی ساختمان ۸۵۰ قسمت اداری مراجعه فرمائید.

یک شرکت تجارتی حسابداری را با چهارسال تجربه جهت نوشتن دفترروزنامه بهمکاری دعوت مینماید. از متقاضیان خواهشمند است تقاضای خود را همراه با شرح سوابق و یک قطعه عکس و میزان حقوق درخواستی به صندوق پستی ۲۵۱ تهران ارسال نمائید.

به دوشیزه یا بانوی ماشین نویس آشنا به امور دفتری ۲۲۶۴۵۹

درمانگاه بزرگ اذری

پزشک عمومی با پروانه دائم برای شیفت شب و جمعه، دندانپزشک با پروانه دائم برای بعد از ظهر و متخصص رادیولوژی رابهمکاری دعوت مینماید. ۶۳۳۷۷۵ - ۹۵۴۶۸۴- ۹۶۶۹۷۷

پزشک عمومی با پروانه دائم بعدازظهرها ۳ روز در هفته نیازمندیم ۸۵۳۲۹۶ ۶۵۰۳۲۸

سکرتری جهت مطب بطور تمام وقت مورد نیاز است آدرس خیابان جمهوری روبروی ساختمان آلومینیوم شماره ۱۱۲ طبقه اول مراجعه فقط روز چهارشنبه ۱۰ تا ۱۲ صبح

یک کارخانه ریسندگی به یک مهندس نساجی متخصص دستگاه ریسندگی زاکفم با حداقل ۵ سال سابقه کار یا یک مکانیک متخصص دستگاه ریسندگی زاکفم با حداقل ۱۰ سال سابقه کار نیازمند است واجدین شرایط با تلفنهای ۵۳۹۱۹۲- ۵۳۵۳۳۵ تماس بگیرند

شرکت ساختمانی رامسر بیک نفر فارغ التحصیل دانشکده حقوق که حداقل ۵ سال سابقه کار در امور قضائی و حقوقی داشته نیازمند است تلفن ۶۵۳۱۸۲- ۶۵۸۵۰۹

استاد کار نان ماشینی مورد نیاز است تلفن ۶۵۴۱۸۲

بیکنفر آهنگر درب و پنجره ساز وارد نیازمندیم ۷۹۰۲۰۴

بتعدادی کارگر زن جهت بسته بندی نیازمندیم. تهران نو خیابان زرکش سینما رز سابق

به یک دوشیزه یا بانو برای امور منشیگری نیازمندیم ۸۴۳۷۲۶

خانم یا آقا با تسلط کامل و سابقه کار و تجربه زیاد در مکاتبات تجاری بزبان انگلیسی (ترجمه) و مسلط به تایپ و تلکس تمام وقت استخدام میشود
توجه: رعایت شروط بالا الزامی است.
خیابان جمهوری جنب کوچه لاله ساختمان لاله طبقه اول

تولیدی مبل عامری
بچند نفر کارگر منبت کار مبل و نجار نیازمند است مجیدیه تلفن ۸۴۸۴۴۶

خانم سکرتر جهت مطب دندانپزشکی مسلط به زبان و تایپ انگلیسی خیابان مبارزان شمالی بالای سه راه دیبا کوچه شایگان پلاک ۴

یکنفر مهندس و یکنفر تکنیسین راه و ساختمان با ۵سال سابقه کار استخدام میشود.
تلفن ۵۵۳۲۱۶ قلی زاده

بیکنفردندانپزشک با پروانه دائم جهت همکاری نیازمندیم. تلفن ۸۴۰۸۳۰

کارگر زیگزال دوز و چرخکار و کارگر ساده زن جهت اطوکاری و دست دوزی موردنیاز است ۷۶۳۰۳۱

۵۰ دبیر زن و مرد جهت تدریس خصوصی دروس هنرستانی - فیزیک - شیمی نیازمندیم. میدان سنائی پلاک ۷۳ کتیبه

چند کارگر چرخکار، زیگزال دوز برنشکار مورد احتیاج است تلفن کارخانه ۸۴۸۱۸۰
تلفن: شب ۲۹۰۸۱۸

دوشیزه یا بانو ۳ الی ۸ بعد از ظهر حداقل دیپلم برای پرستاری دختر ۸ ساله با حقوق مکفی ۶۲۸۴۲۷

آگهی استخدام

به یک خانم که انگلیسی و تایپ فارسی ولاتین بداند احتیاج است ۸۳۹۳۱۱ - ۱۲

آشپز

مرغ سوخاری و فرنگی پز با حقوق مکفی ۶۸۲۷۷۸

سازمان ۱۲۱
به یک نفر منشی جهت جوابگوئی تلفن - جردن مقابل سوپر جردن بلوار نادر پلاک ۸۳ تلفن ۲۲۵۴۹۱

آموزشگاهها

مجتمع آموزشی پارس
فقط باشهریه سال ۵۹
ماشین‌نویسی
دفترداری‌دوبل
حسابداری
منشیگری
خیاطی‌وطراحی
گلسازی - بافندگی
کریمخان بین حافظ و آبان
۸۹۴۲۲۱- ۸۹۴۲۷۰
مجتمع آموزشی راد

مجتمع آموزشی ایران
۸۲۷۵۰۱ - ۸۲۸۳۶۰
با حداقل شهریه
انگلیسی آلمانی
ماشین نویسی
حسابداری
دفترداری دوبل
خیاطی وگلسازی
رادیو تلویزیون
رابیاموزید
خیابان انقلاب ترسیده بمیدان امام حسین ۷۵۲۹۴۵- ۷۵۵۹۹۵
سازمان آموزشی خسروی

تدریس

مکالمات روزمره
انگلیسی - فرانسه - آلمانی - ایتالیائی - اسپانیایی - سوئدی - عربی - ژاپنی - روسی را با کمک کتاب و نوار اختصاصی بدون معلم و یا با معلم خصوصی سریعا بیاموزید ۶۲۲۳۵۰

تضمینی صددرصد
انگلیسی - فرانسه - آلمانی، ایتالیائی و عربی تلفن ۸۹۷۸۰۲

زبان با تضمین قبولی ۳۴۴۷۱۶

صددرصد قبولی
ریاضی، شیمی، دبیر با سابقه فوق لیسانس ۷۸۰۶۶۰

موسسه آموزشی دانشمند
تدریس خصوصی کلیه دروس باتضمین قبولی توسط بهترین دبیران ۶۵۷۱۲۷

تضمینی
ریاضی - فیزیک - علوم تجربی - راهنمائی - خدمات - هنرستان - اقتصاد - الفبای کار ۶۶۳۲۵۴

فقط زبان فرانسه ۶۳۵۷۶۴

دبیران ورزیده خانم آماده تدریس دروس ابتدائی و راهنمائی درمنازل ۷۶۵۲۴۰

تدریس زبان خصوصی
انگلیسی را درکمترین مدت فراگیرید تقویتی، تجدیدی، تافل، و کلاسهای کنکور ثبت نام همه روزه از ساعت ۳ تا ۷ بعدازظهر بشماره تلفن ۲۲۴۱۴۴ با آقای پامیری تماس بگیرید

تدریس خصوصی
با تضمین قبولی
۶۲۵۶۷۳- ۶۲۹۶۵۲

Learn English with Mr. Russell
833950 — 831639

تدریس خصوصی - عمومی از تمام دروس و زبان آلمانی انگلیسی ۵۷۲۳۹

تدریس خصوصی. فیزیک ریاضیات انگلیسی توسط استاد دانشگاه ۶ بعد از ظهر ببعد ۷۳۴۰۴۷

خانمها که مدتها در خارج کشور اقامت داشته‌اند هم اکنون خصوصی در منزل خود به شما زبان را درس میدهند ۹۲۴۴۰۹

تدریس خصوصی آلمانی ۲۶۷۸۵۸ برای مذاکره از ۴ الی ۵ بعد از ظهر قلهک

تدریس خصوصی

عقب ماندگی تحصیلی فرزندان شما را درهرسطحی با چند جلسه تدریس خصوصی توسط‌جبران با تجربه زن و مرددوره های ابتدائی، راهنمائی، دبیرستان و همچنین گرامر و مکالمه زبانهای خارجی جبران و پیشرفت آنها را تضمین مینمائیم ۶۵۱۴۲۲- ۶۵۴۷۷۰

توسط خانم یا آقا
فیزیک، شمی، ریاضی، زبان کلیه دوره‌ها فوری ۲۸۷۴۸۰

یک زبان یک شخصیت
کلیه زبانهای خارجی بوسیله اساتید دانشگاه و خانمها و آقایان تحصیل کرده خارج بطور خصوصی ۸۹۸۱۴۵

شیمی تضمینی ۹۷۳۷۷۶

کلیه‌دروس تضمینی ۷۰۶۱۹۳

پنجم ابتدائی سوم راهنمائی
تدریس خصوصی تضمینی ۶۵۴۷۷۰- ۶۵۱۴۲۲

خانمهای خارج دیده زبانها منزل خصوصی ۹۲۴۴۰۹

خانم یکتا
انگلیسی فرانسه ساعتی ۲۰ تومان تدریس خصوصی کلیه دروس در تمام سطح شهر با مدیریت فرهنگی ۸۳۳۱۵۶- ۸۳۶۱۸۷

مجتمع آموزشی پارس
کلیه دروس و زبانها ۹۳۹۸۳۱

تدریس خصوصی فرانسه توسط لیسانسیه زبان وادبیات فرانسه از پاریس ۷۵۰۷۰۶

تدریس خصوصی زبان فرانسه توسط خانم تحصیلکرده از دانشگاه سوربون ۸۳۵۱۴۰ الی ۴۴ داخلی ۲۰ و۸۳۰۶۲۹

۲۰۰ دبیر ممتاز
اماده تدریس خصوصی کلیه دروس تمام رشته‌ها ۸۳۳۹۵۰- ۸۳۱۶۳۹

ابتدائی راهنمایی نظری ۹۲۵۴۲۱

اسپانیولی آلمانی ایتالیائی فرانسه انگلیسی عربی ۹۲۵۴۲۱

ایتالیائی به روش پروجا ۹۲۵۴۲۱

کلیه دروس راهنمائی نظری ششم تضمینی ۹۷۲۸۱۹

تدریس عکاسی (تکنیکی)، معماری، پرسپکتیو، نقاشی، مجسمه سازی، زبان ایتالیایی، در تمام سطوح ۸۵۵۱۸۰

موسسه زبان اسپانیولی ۹۲۵۴۲۱

ترم های ۴۰ ساعته انگلیسی فرانسه آلمانی ایتالیائی، اسپانیولی روسی ۸۰۰ تومان، کلیه دروس ۴۰۰ تومان ۶۷۴۸۸۲ و۶۷۳۶۰۶

قبولی ۱۰۰٪
ریاضیات حسابداری امار فیزیک کلیه دوره‌ها توسط دبیران ۳۵۵۸۵۵

صد در صد قبولی
دروس ریاضی فیزیک شیمی زبان راهنمایی در گروه فرهنگی صدرا ۲۳۴۶۳۳

موسسه آموزشی پژوهش
تدریس کلیه دروس توسط بهترین دبیران تلفن ۸۲۲۷۰۱

دانش آموزان عزیز
قبل از تجدیدی بفکر قبولی باشید آموزشگاه دبیران درتدریس زبان و دروس دیگر (ابتدائی، راهنمائی، متوسطه) راهنمای شماست، خیام، بالاتر از اعدام ۵۲۸۹۶۰- ۵۶۲۳۱۷

کلاسهای ویژه امتحان نهائی
سوم راهنمائی
ریاضیات - زبان
با تضمین قبولی ۹۲۵۴۲۱

خدمات حسابداری

انجام خدمات حسابداری، حسابرسی، تنظیم و بستن دفاتر، تنظیم اظهارنامه توسط کادر مجرب ۶۶۰۵۳۱

موسسه حسابرسی و خدمات مدیریت شورا. انجام کلیه امور مربوط به سیستم حسابداری، حسابرسی، مدیریت تلفن ۷۸۳۰۰۰

ترجمه

ترجمه رسمی ۸ ساعته راهنمای خارج ۹۳۹۱۵۲

پانسیون

پانسیون و مهد کودک نوزاد تا دبستانی ۶۴۱۷۴۹

پانسیون شبانه‌روزی ارمغان تربیت
مخصوص کودکان و دانش آموزان ۶۲۹۲۳۵

پانسیون خانمها تلفن ۲۹۱۶۹۳

تعلیم موسیقی

فقط در سه‌ماه سازمورد علاقه‌خود رادرموزیک لایسن تضمینی بیاموزید تلفن ۸۹۴۹۱۰

کلاس نقاشی

آموزش طراحی نقاشی و مجسمه سازی ۷۵۳۴۰۲

تعلیم نقاشی با روش جدید که به شما میآموزد چگونه سبک خود را پیدا کنید الهیه مریم ۲۶۶۴۹۶- ۲۶۶۶۷۸

تعمیر آبگرمکن

تعمیر آبگرمکن کولر ۶۵۱۴۵۷

تعمیر ابگرمکن گازی نفتی اجاق گاز لباسشویی
کولر ۸۹۰۷۹۶

تعمیر آبگرمکن ۱۰۰ تومان ۷۵۲۲۵۰

تعمیر اجاق گاز

شرکت مادیس
تعمیر آبگرمکن - اجاق گاز - لباسشویی - یخچال بایدکی تبدیل گاز کپسول به شهری ۸۳۹۴۶۰- ۸۳۹۴۶۱

تعمیر کولر

کولر، چیلر، شوفاژ لوله کشی ۲۳۵۳۲۱

سرویس کولر ۱۰۰ تومان نصب ۲۵۰ تومان ۹۲۷۱۸۲

سرویس کولر چیلر ۶۸۵۵۷۳

سرویس ونصب کولر با پوشال وکلیه لوازم تلفن ۶۵۷۸۸۹

تعمیر لباسشوئی

تعمیر انواع لباسشوئی درمحل ۷۶۴۰۳۰

تعمیر لباسشویی و ظرفشویی با یدکی از ۷ صبح تا ۷ عصر فوری ۹۳۳۷۱۴

تعمیر انواع لباسشوئی ۶۶۱۸۶۶- ۶۴۲۰۵۲

تعمیر لباسشوئی وظرفشوئی با یدکی از ۷ صبح تا ۷ عصر فوری ۹۳۳۷۱۴

تعمیر آبگرمکن گازی لباسشوئی کولر ۸۹۰۷۹۶

شرکت نوبل
تعمیر انواع لباسشوئی کولر بایدک و سرویس مجهز فوری ۸۹۸۲۶۸

تعمیر یخچال

تعمیر انواع یخچال و فریزر و لباسشویی فوری ۳۴۱۲۸۰

تعمیر فوری انواع یخچال - فریزر درمحل ۹۷۳۳۰۰

تعمیر انواع یخچال و فریزر فرشاد فوری ۲۴۳۸۲۶

موسسه فنی معتمدی
تعمیر یخچال و انواع دستگاههای سرد کننده ۸۳۹۰۲۴

تعمیر انواع یخچال ۶۶۴۹۲۷

موسسه فنی ۱۱۲
تعمیر انواع یخچال ۹۶۴۱۹۱

تعمیر فوری انواع یخچال - فریزر درمحل ۹۷۳۳۰۰

۴۰٪ تخفیف
تعمیر و شارژ انواع یخچال و فریزر شرکت ایران تعمیر
۶۴۹۵۲۲

تعمیرهمه نوع یخچال
در منزل ۸۴۰۸۴۹
۸۵۳۷۳۱

شرکت تک فرم
تعمیر انواع یخچال فریزر با سرویس فوری ۷۳۹۷۵۲

موسسه فنی ست
تعمیر انواع یخچال فریزر و کولر گازی ۷۵۸۲۲۷

تعمیر شوفاژ

تنظیم مشعل با سوخت جدید تعمیر ۲۰۰ تومان نگهداری ماهی ۱۰۰ تومان ۶۵۷۸۸۹

تنظیم مشعل با سوخت جدید ۷۰۷۶۸۳

سرویس شوفاژ تصفیه استخر
۲۶۱۸۸۰- ۲۶۱۱۷۷۰

نقد و اقساط
نصب شوفاژ فوری ۶۴۳۴۲۵، ۲۶۸۰۲۸

شرکت ایران ماکما
انواع هواکشهای لوکس و صنعتی و هیتر با نصب فوری انواع مشعلهای گازی و گازوئیلی با نصب فوری ۷۷۱۳۵۵

فروش مشعل گازی و گازوئیل سوز بانصب ۶۴۳۴۲۵- ۲۶۸۰۲۸

تنظیم مشعل با سوخت جدید ۹۳۲۶۰۴

تعمیر شوفاژ گازی - گازوئیلی تبدیل به سوخت جدید ۴۰۰ تومان ۲۹۰۷۹۵- ۶۸۷۱۷۴

دیگ چدنی
رادیاتورهای فولادی شرکت کالفان ۶۵۴۷۸۹

لوله‌کشی گاز

گاز ساتردی
سریع ارزان باتائید ۶۴۷۲۹۶

لوله کشی گاز دراسرع وقت شرکت مهندسی بستوماک ۷۶۶۰۵۵

لوله کشی گاز با تائید
فروش ونصب مشعلهای گازی
۶۲۰۲۸۸

سیزونال سرویس
تهیه و نصب مشعل گازی تبدیل وسایل گازسوز خانگی نصب موتورخانه و لوله کشی شوفاژ تلفن ۲۸۴۸۸۸ - ۲۴۷۹۷۶ - ۷۳۵۰۸۲

خدمات ۱۲۱
لوله کشی گاز تبدیل اجاق گاز و غیره و نصب مشعل گازی ۲۲۴۷۲۹- ۲۲۵۴۹۷

لوله کشی گاز و شوفاژ با تائید ۶۵۸۶۲۱- ۶۵۸۶۲۲

لوله کشی گاز با تائید و ۹ سال تجربه شرکت افدیکو تلفن ۸۲۷۴۸۰

گاز رسانی
لوله کشی گاز فوری
۶۷۵۵۲۹

لوله کشی گاز با تائید زیر نظر مهندس شعاعی ۶۲۷۲۹۶

لوله کشی گاز وتبدیل سوخت باتائید - شرکت مهندسی تکنوشوفاژ ۸۳۴۴۶۳

تهیه، نصب، تعمیر ونگهداری مشعلهای گازی وگازوئیلی تبدیل وسایل گازسوز خانگی به شهری ۹۳۵۱۱۷

شرکت تاسیساتی آریزونا

تعمیر تلویزیون

تکنوسرویس
تعمیر فوری ویدیو و تلویزیونی رنگی ۲۷۴۰۱۶

۶ ماه ضمانت
تعمیر پارس، گروندیک، بلر، بلموند، فیلیپس نصب آنتن رنگی ۹۶۸۶۲۵

مرکز تعمیرات
تلویزیون - ویدیو
پارس - بلر - لوله - سونی
۶۷۹۰۹۰ - ۳۸۵۸۱۲۴

تعمیر ارزان در منزل
توسط مهندسین الکترونیک
تلویزیون ویدیو تیپ سیاه وسفید رنگی
در ۲۴ ساعت
با تضمین ۹۷۸۸۳۱ ۸۹۲۷۴۸

سرویس مجهز
فیلیپس و شاوب لورنس نصب آنتن در تمام نقاط ۶۴۸۱۸۴

کشیک خدمات پارس، گروندیک، بلر، بلموند رنگی، نصب پال سکام ۸۲۱۵۱۳

کشیک شاوب لورنس ۷۵۱۷۲۰

تعمیر تلویزیون رنگی پارس، گروندیک، لوه تعمیر ویدیوسونی- ۲۳۹۳۸۶

مهندسی پارس
تعمیر ویدئو و تلویزیون رنگی ۶۳۵۴۹۵

مرکز تعمیرات تلویزیون رنگی و سیاه و سفید و نصب پال سکام اتوماتیک فوری در منزل و نصب آنتن ۷۹۲۱۲۲- ۸۹۴۶۸۳

تعمیر انواع ویدیو و تلویزیون رنگی ۲۴۵۵۰۵

سرویس مجهز
فیلیپس وشاوب لورنس در تمام نقاط ۶۴۸۱۸۴

مرکز تعمیر ویدئو تلویزیون پارس بلموند بلر شاوب لورنس سونی فوری ۲۲۸۵۰۳

موسسه ویدئو الکترونیک
مرکز تعمیر تلویزیونهای
پارس - بلر - لوله - سونی - ویدیو
با تضمین
۹۷۸۸۳۱- ۸۹۲۷۴۸

همین امشب تا ساعت ۳۳ تعمیر تلویزیون رنگی ویدئو پارس گروندیک بلموند نصب آنتن پال سکام ۷۶۴۵۳۸

گلوبال ویدئو
مرکزتعمیرات
انواع ویدئو تلویزیونهای رنگی زیر نظر متخصص آلمانی ۶۲۱۲۳۲- ۶۲۴۲۴۷

تعمیر تلویزیون رنگی و نصب آنتن ۲۶۵۳۷۲

مرکز تعمیرات تلویزیون رنگی و سیاه و سفید پارس بلموند شاوب لورنس هیتاچی نصب آنتن ۷۶۹۳۵۵

شرکت مهندسی سادو
تعمیر تلویزیون و نصب آنتن رنگی و مرکزی ۸۹۸۵۶۳

خدمات

تخلیه‌چاه
تشخیص
ترکیدگی
با کامپیوتر
وترمیم لوله
بنائی با مصالح
لوله‌بازکنی
بدون کنده کاری
بدون تعطیل
در اسرع وقت
قلهک - شمیرانات
۲۶۹۳۸۷
تهرانپارس نارمک
۷۸۶۶۴۲

تخلیه‌چاه
فوری ارزان
تشخیص
ترکیدگی لوله با کامپیوتر
بنائی بامصالح
لوله‌بازکنی
فوری بدون تعطیل
۷۶۱۶۸۱
۳۳۰۷۷۷

گروه فنی نسیم
تشخیص
ترکیدگی
با کامپیوتر
وترمیم لوله
بنائی با مصالح
لوله‌بازکنی
بدون کنده کاری
بدون تعطیل
در اسرع وقت
تهران و حومه
۶۸۰۳۱۹
۶۸۰۴۸۱
۵۲۸۵۶۸

توجه - توجه
اگر لوله شما بازنشد باما تماس بگیرید ۹۶۰۳۰۳

تخلیه چاه
لوله بازکنی
تشخیص
۵۳۵۲۶۷
۵۳۵۵۹۸
۳۱۱۷۰۳

تشخیص با کامپیوتر
ترمیم ولوله بازکنی
۷۸۰۹۲۷
۷۹۹۸۳۸

تخلیه چاه
لایروبی بهداشتی
یکساعته ارزان
تشخیص
ترکیدگی
با کامپیوتر و بنائی با مصالح
لوله‌بازکنی
ارزانتر از همه جا
۸۴۳۵۴۸
۸۵۶۲۱۶

فوری تمام نقاط
تخلیه چاه بالایروبی
تشخیص ترکیدگی لوله بازکنی
۳۴۸۹۸۸

خدمات فوری ارزان امید
تشخیص
ترکیدگی با کامپیوتر
لوله‌بازکنی
با تراکم هوا وفنرهای برقی
۹۳۲۰۷۶

تشخیص
ترکیدگی
لوله با کامپیوتر لوله بازکنی فوری
۹۷۳۷۴۰- ۹۵۰۷۴۲

تشخیص با کامپیوتر
لوله‌بازکنی ترمیم بنائی
۲۶۹۵۱۴

تخلیه چاه بالایروبی
تشخیص شبانه‌روزی با کامپیوتر
لوله‌بازکنی فوری بنائی بامصالح
۶۶۱۹۶۶ ۵۶۲۹۰۴
۶۶۷۱۴۹ ۵۳۸۳۲۷
۶۶۶۳۱۰ ۵۳۴۴۲۳
۶۶۱۵۶۴ ۷۹۰۴۰۶
۹۳۰۴۷۲ ۳۴۷۴۹۰

تخلیه چاه
تشخیص
ترکیدگی با کامپیوتر وترمیم
لوله‌بازکنی
فوری بدون تعطیل
۲۳۴۹۶۰

تخلیه چاه
لوله بازکنی بالایروبی
فوری تمام وقت
۹۶۸۳۷۵

تشخیص
ترکیدگی لوله و لوله بازکنی تخلیه چاه شبانه روزی
۲۷۷۶۴۱
۲۸۷۳۵۶

تشخیص با کامپیوتر
لوله‌بازکنی ترمیم بنائی
۸۳۰۶۵۵

تشخیص ترکیدگی لوله ترمیم بنائی کامل لوله بازکنی
۲۶۹۵۸۲
۲۶۹۵۸۴

ماشین‌آلات

یکدستگاه جرثقیل ۴۵ تن تلکوپی لاستیکی ۴ محور و یکدستگاه غلطک زتل مایر ۳ چرخ ۱۴ تن و یکدستگاه ماک کمرشکن مدل ۷۳ گیر بکس سنگین و یکدستگاه موتور برق ۲۵۰ ک. و. آ استانفورد و یکدستگاه موتور جوش گازوئیلی ۳۰۰ امپر سوپردار روی چهار چرخ و یکدستگاه کانتینر ۹ متری آلومینیوم دار و تریلر کمپرسی نیز بدون اسب بقیمت مناسب بفروش میرسد ۸۴۹۸۶۷

به تعدادی ماشین آلات راه سازی از قبیل بولدوزر، گرایدر غلطک تانکر کمپرسی با افراد جهت یک پروژه ۵ ماهه در استان بوشهر مورد نیاز است از دارندگان ماشین آلات فوق خواهشمند است جهت اجاره و اطلاعات بیشتر با تلفن ۶۵۸۱۸۵ از ساعت ۶ تا ۸ شب تماس گیرند.

بلوک زنی و دامپرتو موجود ۳۰۲۳۳۲

فروش اتومبیل

فولکس پاسات مدل ۷۷ ج.ال.اس ۳۰۳۶۱۳

بد. ام. و ۲۰۲ کولردار دست اول بدان رضائیها کوچه مانی پلاک ۱۲۵۳۹ تومان

رنو آخر ۵۶ با پخش فروشی تلفن ۶۸۳۳۳۱

فولکس پاسات ۷۶ فروشی ۲۳۳۵۰۱

تویوتا کارینا قهوه‌ای متالیک ۷۸ رنگ نشده تمیز فروشی ۴ تا ۸ بعد از ظهر ۶۳۹۳۵۰

یکدستگاه رویال اتوماتیک ۵۴ با کولر و سایر تجهیزات بسیاز تمیز فروشی تلفن ۹۳۲۸۳۴

پیکان ۵۷ دست اول فروشی ۶۲۲۹۶۱ ساعت ۹ تا ۵ بعد از ظهر.

بنز ۴۵۰ اس.ال.سی. کوپه رنگ قهوه ای متالیک با سپر سفارش آمریکا تودوزی مخمل ۲۲۳۵۳۱

۳ دستگاه فورد تانوس صفر کیلومتر عباس آباد ۳ راه مهناز آپادانا ساختمان رودبری مهناز

سوبازو مسقف ۷۷ روزی ۱۵ لیتر بنزین تلفن صبح ۹۳۳۳۵۶ عصر ۷۸۱۰۰۸ ایمانی

تویوتا کرونا ۷۷ قرمز ۷۰۱۹۵۴

بنز ۲۸۰ مدل ۷۵ رنگ ابی متالیک بو ۲۳۰ مدل ۷۴ رنگ سفید ۳۸۵۴۰۴۲

تویوتا کارینا مدل ۷۶.رنگ کرم تلفن ۷۵۴۲۶۳

شورولت نوا امریکایی شماره نشده کرم رنگ مدل ۷۹- ۶ سیلندر دنده بقل فرمان کارکرد ۱۵ هزار مایل مقطوع ۱۴۷- تلفن ۶۵۲۲۶۱- ۴ تا ۷ بعداز ظهر

پژو ۷۶ ال. تمیز فروشی ۲۹۶۳۴۴- ۸۴۹۷۴۵

پژو ال مدل ۷۶ تمیز فروشی ۸۴۹۷۴۵- ۲۹۶۳۴۴

پیکان ۴۹ بسیاز تمیز قیمت ۳۲ تومان تلفن ۶۹- ۶۳۰۰۶۰ داخلی ۲۱۲ تا یک بعد از ظهر

ب. ام. و ۷۴۵۱۸ شرابی متالیک تلفن ۶۴۲۲۶۹

فولکس ۱۳۰۰ مدل ۶۸ در وضعیت بسیار عالی. تلفن ۲۳۱۱۱۱ بعد از ظهر ها

قابل توجه مسافرین عازم خارج بنز ۲- ۲۳۰ مرجوعی تلفن ۷۶۴۱۶۸

بارکش شهری

ظفربار ۲۹۶۹۳۹
شهر و شهرستان بدون تعطیل

طوس بار
۹۵۵۵۵۶
۹۵۵۵۵۷
متخصص درحمل و نقل موسسات و منازل جرثقیل آماده کرایه

فردبار
حمل بار و اثاثیه
۵۴۵۵۵۵
۵۴۵۵۵۶

کیهان بار
بارکش شهر و شهرستان
۳۴۳۳۳۴
۳۴۳۳۳۵

توسن بار
۹۲۰۱۱۱

دریان بار
بارکش شهر و شهرستان
۹۷۶۶۹۷

متفرقه

نئون درخشان
سازنده کلیه تابلوهای تبلیغاتی ۸۲۵۹۰۸

سمپاشی
سوسک حشرات آفات - موشک‌ها - منازل - باغچه ها شرکت پرتنگ ۸۳۹۴۵۷

پاسیوساز
دکوراتور کیاهان آپارتمانی تلفن ۲۹۴۶۸۴

گلخانه
اطراف تهران برای اجاره موردنیاز است ۲۹۴۶۸۴

گمشده

دفترچه مالکیت کامارو ۷۴ شماره شهربانی ۶۸۷۶۸ تهران - ل بنام پورمحمدی انازی گمشده با تلفن ۸۳۳۰۰۰ تماس گرفته شود

جواهر فروشی ساعتچی
جواهر فروشی. چهارراه مخبرالدوله اول جمهوری مورد سرقت قرارگرفته و مبلغ ۳/۵ میلیون طلا و جواهر و ۱۲۰/۰۰۰ تومان وجه نقد بسرقت رفته است تلفن ۳۰۳۶۱۳

ماشین نویسی فارسی ولاتین و ای. بی - ام با اخذ دیپلم از وزارت کار و امور اجتماعی در تمام ساعات روز تلفن ۶۶۵۲۳۳ - ۶۶۶۶۵۰

شرکت تولیدی فورتکس
واقع در کیلومتر ۸ جاده قم - اراک احتیاج به‌یک نفر لیسانسیه انبارداری که حداقل ۵ سال سابقه کار در مورد لوازم و قطعات نساجی داشته و بزبان انگلیسی مسلط باشد، برای سرپرستی انبارهای خود دارد، متقاضیان میتوانند در ساعات اداری با تلفن ۵۳۳۱۲۶ تماس حاصل نمایند.

ظرفیت بلیتر	قیمت	ظرفیت بلیتر	قیمت
۳۰۰۰	۳۱۰۰۰	۱۰۰۰۰	۳۹۰۰۰
۴۰۰۰	۳۷۰۰۰	۱۵۰۰۰	۱۰۵۰۰۰
۵۰۰۰	۴۳۰۰۰	۲۰۰۰۰	۱۶۵۰۰۰
۶۰۰۰	۴۹۰۰۰	۲۵۰۰۰	۱۹۹۰۰۰
۸۰۰۰	۶۲۰۰۰	۵۰۰۰۰	۳۵۰۰۰۰

۷۰۴۰۹۳- ۲۹۷۸۰۱

آبیاری اتوماتیک چمن و گل
بدون نیاز به‌مراقبت تکنوژاله ۹۳۴۴۸۰

تهران پوشال
نماینده فعال از کلیه شهرستانها میپذیرد ۵۲۴۹۰۰- پوشال کولر

پارکت
مرکز پخش انواع واقسام پارکتهای ایرانی وخارجی و تعمیرات فوری ۲۴۷۸۸۵

پروفیل چهارچوبی
نبشی، تسمه، ولوله آبیاری سپری ۷۸۲۰۷۵- ۷۸۵۳۴۴

شرکت ساختمانی سنگ سقف
طرح واجرای کامل بتون، تیرچه، بلوک و تاسیسات تهران و شهرستان. تلفن ۸۹۰۳۱۵

بقیه در صفحهٔ ۱۰

مصاحبهٔ مطبوعاتی رئیس جمهوری

باید بخواهیم که دستگاه قضائی یک ضابطه بیشتر نشناسد و آن «قانون» است

** نظرتان راجع به‌موقعیت جبهه‌ها وپیروزیهای‌اخیر چیست؟ وجریان‌مذاکرات‌هیئت‌ها که برای صلح آمده‌اند، چگونه است؟*

بسم‌الله‌الرحمن‌الرحیم

از نظر ما وضع جبهه‌ها خوب است. من درسه روز گذشته از سه‌جبهه بازدید کردم ومی‌توانم با اطمینان بگویم که روحیه نیروهای مسلح ما عالی است چون شما این سئوال را کردید، فرصتی است تا من به اختصار مطالبی را که امروز صبح به یک خبرنگار عرب گفتم، برای شما نیز تکرار کنم.

اشتباه سوم رژیم بعث عراق این بود که درمورد رهبری انقلاب ما دچار اشتباه بزرگی شد

به نظر من رژیم صدام در حمله به ایران چهار اشتباه اساسی را مرتکب شد. ووضع امروز جبهه‌ها بازتاب این اشتباهات است.

اشتباه‌اول او در مورد "عرب" خوزستان‌بود. وی گمان میکرد به‌محض حمله به خوزستان، عربهای آنجا جانب دولت عراق راخواهند گرفت وباگرفتن اسلحه از دولت عراق بروی ما اسلحه خواهند کشید. امروز این تجربه بسیار مهم مقابل چشمان همه ماست. تنها عراق نبود،که اشتباه کرد، رژیم پیشین ایران نبود کهاشتباه میکرد. خود ماهم کم وبیش در این اشتباه‌بودیم و عرب خوزستان آوارگی را پذیرفت زندگی سخت راپذیرفت اما حاضر نشد به انقلاب اسلامی ما وبه میهن اسلامی پشت کند وبرضد ما عمل کند. این درس بزرگ برای ما تجربه‌ای است که این معنا را روشن میکند که اشتراک در فرهنگ ازاشتراک در عربیسم، بمراتب قویتر است اشتباه دوم او (صدام) اشتباهی بود که در مورد ارتش ما کرد. مشاوران ایرانی رژیم بعث و امریکایی‌ها به او این طور گفته بودند که به محض حملهٔ شما (صدام) ارتش ایران لوله‌های تفنگ و توپ را برمیگردانندو باهم به تهران خواهید رفت اشتباه آنها این بود که نمی‌دانستند ارتشی که از ابتدای تشکیل خود براثر حاکمیت رژیم‌های‌وابسته هیچگاه فرصت نیافته بود به وظیفه اساسی خود که دفاع از مرزهای میهن است، عمل کند این فرصت را برای اینکه به طبیعت خود بازگردد، یک فرصت تاریخی به حساب خواهد آوردو همانطور که همه دیدید، کمبود وسایل را با فداکاری خارج از حدی، جبران کردند.

اشتباه سوم رژیم بعث عراق و مشاوران ایرانی وغیر ایرانی و خصوصا "امریکایی او این بود که در مورد رهبری انقلاب ما دچار اشتباه بزرگی شدند. آنها گمان میکردند که این

مردم ما درصحنه حاضرند وبخلاف انتظاراو(صدام) آماده فداکاری تا همه جا هستند

رهبری متزلزل است و جنگ نیز تزلزل او را بیشتر خواهد کرد و بهم خواهد ریخت و چون طرز فکر احزاب و گروههای خودکامه همیشه اینطور است که سازماندهی از بالا و رهبری قوی یعنی زورگو، اگر نباشد، هیچ چیز نیست. او در حقیقت بخودش نگاه میکرد، لذا چنین اشتباهی را در مورد رهبری امام، و در مورد مردم ما کرد. ولی عمل نشان داد که مردم ما در صحنه حاضرند و به خلاف انتظار او، آماده فداکاری تا همه جا هستند.

اشتباه چهارم او که نتیجه سه اشتباه قبلی است، این بود که نمی‌دانست جامعه‌های بشری بعضی محرومیتها دارند که جنبه تاریخی دارد.

محرومیت ملت‌های مسلمان از رشد و ابتکار، محرومیتی تاریخی است (لااقل از دو قرن به‌اینطرف) و این جنگ در شرایط محاصره اقتصادی که رژیم عراق این شرایط داخلی و بین‌المللی را فرصت تاریخی برای خود بحساب می‌آورد، مجالی شد برای اینکه نسل امروز ایران، از راه ابتکار سعی در جبران این محرومیت تاریخی نماید.

این چهار اشتباه، حسابهای او (صدام) را بهم ریخت و وضعیتی را بوجود آورد که امروز همه شاهد آن هستیم.

شاید رژیم عراق هنوز این اشتباه را از دست نداده‌است و گمان میکند که با فشار نظامی میتواند، از ما امتیاز بگیرد. ولی گمان من این است که جنگ با همه ضررهائی که داشته است، برای ما این سود را داشت که ما در این چهار زمینه تجربه کردیم و امروز در میدانها و در جبهه‌ها همه می‌کوشند تا از راه ابتکار و مسئولیت و کار و تلاش و فداکاری این تجربه را به صورت پایه و مایهٔ زندگی در استقلال و آزادی هم در ایران و هم در همه خاورمیانه درآورند.

پس، وقتی میگویم در جبهه‌ها وضع خوب است، فقط از نقطه‌نظر نظامی که ما پیشرفتهائی کردیم و اسرایی گرفتیم و تلفاتی به نیروی دشمن وارد کردیم، نیست، بلکه همه عمل در این ۴ زمینه مورد نظر من است و می‌توانم امروزبه شما و از طریق شما به افکار عمومی دنیا بگویم که رژیم بغداد از ایران با دست پر نخواهد رفت.

** بنظر شما هیئت اعزامی از کنفرانس اسلامی به بن‌بست رسیده است؟ تلاشهای این هیئت‌راچگونه*

رژیم بغداد ازایران با دستی‌پر نخواهد رفت

●

حضورمردم درصحنه بدون آگاهی بی‌معناست

ارزیابی میکنید؟ و در صورتیکه از آخرین پیشنهاد آقای حبیب شطی نکات مثبتی می‌بینید و میتوانید با آنها موافق باشید، بیان فرمائید. همچنین برخی از اعضای هیئت نسبت به یک راه حل فوری برای خاتمه‌دادن به جنگ ایران و عراق بدبین هستند آخرین پیشرفتهائی که در این مورد حاصل شده‌است و اینکه هیئت چه وقت به ایران بازمیگردد؟

این هیئت‌ها چه وزرای خارجه کشورهای غیرمنعهد و چه سران ۸ کشور اسلامی به کشور ما آمدند، و پیشنهادهائی را هم که دادند همه آگاه هستید (البته ۴ کشور هنوز پیشنهادی نداده‌اند و فقط در جلسهٔ معارفه‌ای که بود آنها گفتند که میروند و بعد که بازمیگردند، پیشنهادهائی را خواهند آورد.)

در هرحال حرف ما با هر دو هیئت یکی بود، ما میخواهیم که نیروهای متجاوز به مرزهای خود برگردد. ومیخواهیم به‌این تجاوز رسیدگی و دادرسی بشود. و اینکه موافقتنامه الجزایر (الجزیره) را به عنوان مرزهائی که باید به آن مرزها برگردد، پذیرفتیم.

آنها (هیئت) گفته بودند، که رژیم عراق میگوید به کدام مرز برگردم؟ پس ناچار پیشنهاد کرده بودند که قبلا "مرزها معین بشود و بعد آنها به این مرزها بروند.

چون این کار در سال ۱۹۷۷ انجام گرفته بود، ما گفتیم که زحمت شما کم شد. چرا که تا شما بنشینید ومرز معین کنید، خود دولت‌این رژیم این مرزها را قبول کرده و امضاءکرده است و در سال ۱۹۷۷ هم امضا کرده است البته آنها هنوز هم جوابی بما نداده‌اند و ما ناچار جنگ را ادامه میدهیم. چون آنچه که ما خواسته‌ایم، چیز زیادی نبوده و حق ما بوده است. و فکر نمیکنم در این دنیا هیچ ملتی از ما بخواهد که

فکر نمی کنم که دراین دنیا هیچ ملتی ازما بخواهد کهازاین حداقل حق خودمان هم صرفنظر بکنیم

از این حداقل حق خودمان هم صرف‌نظر کنیم. و آن چهار وزیر خارجه هم بعد از آن دیدار تشریفاتی معارفه‌ای که ما همین‌سه‌تامطلب‌را به آنهاگفتیم گفتند ما میرویم و پیشنهاداتی تنظیم میکنیم و میائیم. گفتیم بسیارخوب فعلا اطلاع‌دیگری بمانداده‌اند و صحبت دیگری هم فی‌مابین نشده است.

دست‌اندرکاران مطبوعات در زمینه انتشار مطالب انتقادی از ناحیه بعضی‌از محافل و مقامات احساس فشار میکنند. لطفا بفرمائید که نظر شما در این باره چیست.. حدود آزادی انتقاد در مطبوعات بنظر شما چگونه باید باشد. طبق اطلاعات واصله قرار است روزنامه انقلاب اسلامی توقیف شود. در رابطه با نزدیکی انتخابات‌نظر جنابعالی چیست؟

همچنین هیئت سه‌نفره‌حل اختلاف مطبوعات‌را تهدید کرد که در صورت تشدید تشنج روزنامه متخلف بوسیله دادستانی توقیف میشوداگر چنین اتفاقی در مورد یکی از روزنامه‌ها رخ دهد، *آیا شما آنرانائید میکنید؟*

رئیس‌جمهور: در نامه‌ای که به آقای اشراقی نوشتم، نظر خودم‌را درباره مطبوعات‌گفته‌ام. مساله آزادی از نظر من، همان مساله‌ای نیست که برای کشورهای صنعتی و لیبرال وجود دارد. مساله حضور مردم است در صحنه برای دفاع ازانقلاب و دفاع از موجودیت‌کشور و این حضور در صحنه بدون آگاهی بی‌معناست. ممکن نیست کهشما بتوانید جامعه را در بی‌خبری نگهدارید و جامعه بی‌خبر بتواند در صحنه پاسدار موجودیت خویش، انقلاب خود و جامعه روبه‌رشدی باشد و حدود آزادی هم از همین جا روشن میگردد.

مطبوعات‌وظیفه‌دارند یک محرومیت مهم تاریخی ملت‌ما را از بین ببرند و آن، محرومیت‌از آگاهی و محرومیت اطلاعات صحیح‌ومحرومیت‌از بحث آزاد و گفت‌وشنود توام با خرد و دوراندیشی است.

اگر ما بخواهیم همان کارهایی را کنیم که‌سابقا میشد که مطبوعات‌نتوانند هیچ‌چیز رابگویندو بنویسند، جز چیزهائی که ما را خوش میآید، ادامه محرومیت موجب خواهد شد که کشور ما با خطرهای بزرگ روبرو شود که مهمترین آنها غیبت مردم از صحنه است که نیروی‌اصلی ما در مواجهه و مقابله بامشکلاتی است‌که داریم. امااینکه آزادی متضمن هیچ تجاوزی از حدود نباشد، این غیرواقع‌بینانه است. خواهی‌نخواهی تجاوزهائی از حدود صورت خواهد گرفت. ولی آنها رانمیتوان بهانه حذف اصل آزادی قرار داد.

هم‌اکنون به اشتباه رژیم‌عراق اشاره‌ای‌کردم اینکه او به محرومیت تاریخی ارتش ما توجه نداشت و عکس تصورش از آب‌درآمد. خود ما هم گاهی‌غافل‌می‌شویم از محرومیت تاریخی که عبارت می‌شود از اینکه زبان سرخ سرسبز ندهد برباد (چون در تاریخ ماهمیشه زبان سرخ سر سبز بر باد می‌داده است) انقلاب می‌باید به زبان سرخ ما امکان بدهد که سرسبز ما را افراشته نگهدارد تا نسل امروز عقب‌ماندگی‌های چند قرن را بتواند جبران بکند و ما چگونه میخواهیم‌چند قرن عقب‌ماندگی را در عدم آگاهی جبران بکنیم.

اما یک قسمت وظیفه و سنگینترین آن برعهده خود مطبوعات است‌و آن این است که انتقاد کنند. انتقاد غیر ناسزا است. انتقاد یعنی برشمردن‌جهات مثبت و منفی و ارائه راه‌حل.بعضی می‌گویند که مردم این‌را گرم نمی‌یابند. من فکر می‌کنم که اشتباه‌می‌کنند چرا که به فرض اینکه مردم عادت هم نداشته باشند خیلی زود با اینگونه روش درست خو می‌گیرند.

مساله دوم مساله استقامت است. حفظ آزادی بدون زحمت و مشقت آسان نیست. پس باید همه بایستیم استقامت بکنیم‌و نگذاریم آنچه را که‌انقلاب بما داده است، مفت از دست برود.

** مدت۶ماه است‌که بعضی‌نشریات برخلاف ماده ۱۵ و ۱۶ قانون مطبوعات توقیف شده‌اند ولی چون مانند میزان در مورد آنها پی‌گیری قضایی انجام نگرفته است، هنوز در توقیف بسر می‌برند. شما به عنوان پاسدار قانون اساسی طبق اصل ۱۱۳ در برابر آزادی مطبوعات چه اقدامی خواهید کرد و انجام وظیفه شعبه ۳۱ دادسرای عمومی را که علیرغم جو سیاسی حاکم دستور منع توقیف درباره میزان صادر کرده است ولی ارگانهای اجرایی‌هنوز این دستور را باجرا درنیاورده‌اند، چگونه ارزیابی می‌کنید؟*

رئیس‌جمهور: درباره توقیف روزنامه‌ها باید بگویم‌که هربار که این کار شده من اعتراض کرده‌ام رئیس‌جمهوری مجری قانون اساسی است و باید به ارگانها بگوید که آنهاوظایفشان را طبق قانون‌اساسی اجرا کنند. در شرایطی که ما هستیم، این وظیفه یک وظیفه سنگینی است. و چون من انتخاب شده و پذیرفته‌ام، ناچار باید این وظیفه را انجام بدهم. در آن مواقع، اولا خود آن روزنامه‌ها باید بروند و پیگیری کنند و البته وظیفه من هم است که پیگیری کنم.

من در "کارنامه" راجع به کار قضات که درباره "میزان" رای داده‌اند، (از کار آنها) سپاسگزاری کرده‌ام بلحاظ اینکه بازاز محرومیتهای تاریخی مایکی این بوده است‌که ما در گذشته دستگاه قضایی مستقل وبیطرف (نداشتیم) وهمیشه دستگاه قضایی وسیله کار قدرتهای سیاسی بوده است. امروز وقت ان است که دستگاه قضایی ما مستقل بشود. امام هم در این‌باره چند نوبت تاکید کرده‌اند.

معنای استقلال این است که آنها فقط طرفداری از قانون و اجرای قانون بکنند. من گمان می‌کنم که همه‌مردم‌ما از قضاتی‌که به اجرای قانون می‌پردازند و فقط به این کار می‌پردازند، حمایت می‌کنند و آنها را گرامی‌وعزیز می‌دارند. و ما بعنوان مجری قانون

● آزادی‌ازنظرمن، همان مسأله‌ای نیست که برای کشورهای صنعتی ولیبرال وجود دارد

● اینکه آزادی متضمن هیچ تجاوزی‌ازحدود نباشد، غیرواقع بینانه‌است

● ما باید بخواهیم که دستگاه قضائی ما دستگاه‌بیطرف بمعنای مستقل‌ازضوابط سیاسی حاکم برفعالیت سیاسی گروهها باشد

اساسی نمی‌توانیم جز این آرزو کنیم‌اصرار کنیم و بخواهیم که دستگاه قضایی ما دستگاه بیطرف‌به‌معنای مستقل از ضوابط سیاسی حاکم بر فعالیت سیاسی گروهها باشد. و یک ضابطه بیشتر نشناسد و آن "قانون" است. در این مورد هم آن دستگاه وظیفه سنگینی‌دارد. دستگاه قضایی بزرگتری داریم که آن افکار عمومی است که‌اعمال ما را زیر ذره‌بین می‌گیرد و درباره آنها قضاوت می‌کند. این افکار عمومی‌وجود و حضور دارد کوشش برای انکاراو بجائی نمی‌رسد. و امیدواریم که خود این افکار عمومی با حمایتی که در موارد اجرای قانون از مجریان قانون می‌کنند به استقرارحاکمیت قانون در ایران کمک تعیین‌کننده‌ای بکند.

** در مورد ۴ انتصابی که هفته گذشته در وزارت امور خارجه انجام گرفت میتواند یا باید منتهی به تجدید روابط با ایالات متحده گردد؟ آیا احساس می‌کنید که بعضی روابط با ایالات متحده باید ازسر گرفته شود؟*

رئیس جمهوری: ارتباطی که شما بین این دو مساله یافته‌اید، من نیافتم. در مورد قسمت دوم سئوال شما، آنچه من می‌دانم یعنی عمر تحصیلی و علمی من صرف آن شده این است که ما باید از نظام جهانی که قائمه آنرا ابرقدرتها تشکیل میدهند، بیرون برویم و معنای استقلال از نظر من این است.

پس ما به‌هیچ‌نوع از روابطی که ما را در مدار این نظام جهانی تابع این یا آن ابرقدرت بکند، نمی‌توانیم و نباید برگردیم. تجربه این جنگ به این ملت روشن ساخت (البته این تجربه قبلا در الجزایر در ویتنام در فلسطین و در جاهای دیگر بطور ناقص انجام گرفته است، می‌گویم بطور ناقص برای این است که آنها برای جنگیدن از اینجا و آنجا کمکهایی گرفته‌اند. ولی ما جنگیدیم درحالی که از جایی کمکی نگرفتیم. البته ممکن است که آمریکائیها بگویند ما قبلااین وسایل و امکانات را به شما فروخته بودیم و شما با آنها جنگیدید. حالا جنگ تمام‌نشده است. اگر جنگ‌تمام شد ما ترازنامه‌ای منتشر خواهیم کرد تا دنیا ببیند که چه مقدار از جنگ را با ابتکارها

یک قسمت وظیفه وسنگین ترین آن برعهده مطبوعات‌است و آن اینست که‌انتقاد بکند، انتقاد غیر ناسزا است

کردیم و چه مقدار را هم با وسایل کردیم.

بهرحال تجربه‌ای‌است، کاملتر نسبت به تجربه‌های قبلی و بما می‌گوید که می‌توان مستقل زندگی کرد و این نظریه نادرست نبوده است. حالا شما چرا میخواهید که مابه این تجربه پشت کنیم و به روابطی برگردیم که به‌زحمت میخواهیم ازآنها بگریزیم.

** در ۱۵دی‌ماه سال گذشته، شما دستور یک حمله گسترده را صادر کردید، ولی نتایج این حمله که حدسزده می‌شد، مرحله‌سوم جنگ باشد، به‌اطلاع عموم نرسید. ممکن است توضیح بفرمائید؟*

اخیرا شنیده می‌شود که نیروهای عراقی در جنوب ضعف بخصوصی را از خود نشان میدهند آیا

تجاوزهایی راکه(ازسوی مطبوعات) صورت می‌گیرد نمی توان بهانه حذف‌اصل آزادی قرارداد

نیروهای جمهوری اسلامی باتوجه به این ضعف و زبونی حمله‌گسترده‌ای را آغازنخواهد کرد؟

رئیس جمهور: این دو سئوال، خود جواب سئوالها را هم متضمن است. چون اگر ما دستورحمله دادیم، و اجرا شده وآنها ضعیف شده‌اند، پس شما لابد گزارش این ضعف را بطور روزانه بمردم داده‌اید وگرنه آنها چطور ضعیف شده‌اند.

آنچه در جبهه‌های ما می‌گذرد باتوجه به‌همین واقعیتی است که من هم‌اکنون برای‌شما توضیح دادم ما از هیچجا تا این زمان اسلحه کارآمد نگرفته‌ایم (البته مهمات جزئی چرا) پس اسلحه‌ای را که داریم باید به گونه‌ای بکاربریم که بتوانیم همیشه با موفقیت بکار ببریم وآنطور نیست که ما خطر را بهرقیمت بپذیریم. ما از همه امکانات در این مدت استفاده کرده‌ایم‌و هنوز هم به استفاده از این امکانات مشغولیم و هرروز هم یک موفقیتی بدست می‌آوریم. نیروهای دشمن در این مدت بطور مستمر، خصوصا از یکماه به اینطرف، تلاش زیادی کرده است تا بلکه بتواند مدتی پیش بیاید و به مرزهای جدیدی دست بیابد ولی در همه این نوبتها شکست‌خورده است و ما خوشبختانه درهر طرح نظامی که به اجرا گذاشته‌ایم، تا این زمان موفق بوده‌ایم و بخواست خدا از این‌پس نیز موفق خواهیم بود و باتوجه به وضعیتی که برای

در صفحه ۱۱

قضاء وشهادت در اسلام

محمد جواد موسوی غروی (۲)

اسلام عموم مردم را درهمهٔ شؤون وابعاد زندگی به‌عدالت مأمورساخته، وحکم کلی آن درقرآن این آیه است که:

إِنَّ اللهَ يَأْمُرُ بِالْعَدْلِ وَالْإِحْسَانِ. النحل، ۹۰

خداوند (تمام بندگان را) به‌عدل واحسان امر مینماید.

حذف مفعول دلیل برتعمیم است.

درلغت ودراصطلاح حکماء وفقهاء "عدالت" به این عبارت بیان شده‌که:

وَضْعُ كُلِّ شَيْءٍ فِي مَوْضِعِهِ وَإِعْطَاءُ كُلِّ ذِي حَقٍّ حَقَّهُ. یعنی قراردادن هرچیزی درجای خودش و اداء نمودن حق‌هرذی‌حقی (بنحویکه‌عقل وشرع دستورمیدهند)

بنابراین تمام کرده‌ها وگفته‌ها باید مبتنی براحکام شرع باشدوهمهٔ اموال و نیروها دراین چهارچوب بکارگرفته‌شود.

درکلیهٔ ابعادوجودانسان ودرهرچه‌انسان درطبیعت باآن سروکاردارد، عدالت جاریست.

بنابراین برعقائدواخلاق وافعال انسان هم عدالت بایدحاکم باشد، زیرا عدالت هم بروح انسان تعلق داردوهم بجسم او.

تعریف فقهاء ازعدالت بدین گونه است که: ملکهٔ راسخه‌ایست درنفس انسان که‌باعث می‌گرددصاحب آن ملکه‌ملازم تقوی باشد. بطوری که‌این صفت هرگزازاوجدانگردد، وهیچ گناه کبیره‌ای ازوی صادرنگردد، واصراربرانجام هیچ صغیره‌ای هم نکند. یعنی بیش ازیکبار گناه‌کوچکی ازاوصادرنگرددوازمنافیات مروت (آنچه‌باآداب پسندیده‌واخلاق وعفت عمومی مغایرباشد) بپرهیزدوهیچ واجبی را ترک نکند.

عده‌ای ازفقهاء هم عدالت رابدینگونه تعریف کرده‌اند.

آلْعَدَالَةُ مَلَكَةٌ يُقْتَدَرُ بِهَا عَلَى تَرْكِ الْمَعَاصِي وَاجْتِنَابِهَا وَعَنِ الْإِفْرَاطِ وَالتَّفْرِيطِ بِسُهُولَةٍ.

عدالت صفت وملکه‌ایست که‌هرکس دارای آن باشدمیتواندبدون اینکه‌بخودرنج دهد، بطورطبیعی وعادی تمام معاصی راترک کندو ازهمهٔ آنها اجتناب نمایدوازافراط وتفریط درجمیع شؤون دوری گزیند.

وبعضی بدینگونه‌گفته‌اندکه:

آلْعَدَالَةُ مَلَكَةٌ لُزُومِ الْإِقْتِصَادِ فِي كُلِّ شَيْءٍ مِنَ الْأَخْلَاقِ وَالْأَعْمَالِ وَمُعَامَلَاتِ النَّاسِ مِنْ غَيْرِ مَيْلٍ إِلَى طَرَفِ الْإِفْرَاطِ وَالتَّفْرِيطِ وَهَذِهِ الْمَلَكَةُ لَا تَحْصُلُ إِلَّا بِتَكْرَارِ وَمُزَاوَلَةٍ.

درهمهٔ اخلاق واعمال عدالت، ملکهٔ لزوم میانه‌روی ومعاملات با مردم میباشد، بدون اینکه‌بطرف افراط یاتفریط منحرف شود. وچنین ملکه‌ای بدون تکرار وتمرین حاصل نمیشود. یعنی تمام صفات درونی واعمال بیرونی صاحب‌چنین ملکه‌ای بایدمنطبق با دستورشارع وحکم عقل باشد. بنابراین کلمات علماء دربیان معنای عدالت، از حیث مفهوم یکی است. وهمه‌عدالت راملکه راسخه‌درنفس میدانند. حتی بعضی از فقهاء که "حسن ظاهر" راملاک وجودصفت عدالت درشخص دانسته‌اندوگفته‌اندهیچ گناهی ازوی سرنزند، وهیچ واجبی راهم ترک نکند، تأکیدکرده‌اندهمین "حسن ظاهر" بایدمبیّن وکاشف وجود "ملکه" باشد. ازاین جهت گفته‌اندکسی که‌تمام کبائرراترک کندوهیچگاه معصیت کبیره‌ازاوبروزنکرده باشدولی احتمال داده‌شودکه‌ترک یکی‌دوتا ازآنهارابدینجهت مرتکب نشده‌است که اسبابش فراهم‌نبوده‌یا مانعی درکاربوده یاداعی ومقتضی آن گناه درخودش وجود نداشته‌یا ازترس آبرویاقطع منافع وغیره بوده‌نمیتوان عدالت اورامحرزدانست و حتی درصورت دارابودن بقیهٔ شرائطی که بایددرقاضی باشد، امرقضاء رانمی‌توان به چنین شخصی احاله‌کردونیزشهادت اومورد قبول نیست.

علت اینکه‌شارع مقدس‌این درجه‌عدالت را موردا هتمام قرارداده‌وفقهاء نیزبه پیروی ازشارع، تااین حدنسبت باین موضوع سخت‌گیری کرده‌اند، بدانجهت است که‌اولا هدف دین نشرعدالت اقتصادی، سیاسی واجتماعی است.

قرآن میفرماید:

لَقَدْ أَرْسَلْنَا رُسُلَنَا بِالْبَيِّنَاتِ وَأَنْزَلْنَا مَعَهُمُ الْكِتَابَ وَالْمِيزَانَ لِيَقُومَ النَّاسُ بِالْقِسْطِ. الحدید، ۲۵.

سوگندکه‌ما پیامبران خودرافرستادیم با دلیلهای روشن وبا ایشان نازل نمودیم کتاب وترازوی عدل رابدین منظورکه‌تمام مردم بعدالت قیام نمایندودرتمام شؤون خودعدالت رااساس ومحورقراردهند. بنابراین ازهمهٔ مؤمنین بانبیاء، عدالت راخواسته‌اند، زیرا علت غائی بعثت انبیاء همین است.

ثانیا درخصوص قضاء وشهادات، هرگاه‌در کسی ملکهٔ عدالت احرازنشودوبه‌ثبوت نرسد هیچ اطمینانی وجودندارکه‌درجمیع موارد وبلا استثناء نسبت بتمام مردم، ازخودی و بیگانه، دوست ودشمن، آشنا وغریب، عامی وعالم، معروف وگمنام، رئیس ومرئوس زن ومرد، بیک چشم بنگردودرهای میل بیک طرف نکندوفقط حکم الهی رانصب العین خودقراردهد.

غیرممکن است کسیکه واجدملکهٔ عدالت نباشد، بتواندرهرموردی نهایت دقت و اتقان درتحقیق حق بکاربرد، وازآنجایی که‌نظرشارع مقدس اسلام براینستکه‌درهیچ حالت وهیچ نقطه‌ای، حق احدی ازمسلمان وکافرتضییع نگردد، بایدزیربناء قضاء صحیح که‌عدالت قاضی وشهوداست، درست ومحکم گردد، تااین عرض وهدف تحقق یابد. لذا اساس رارسوخ ملکهٔ عدالت درنفس دانسته. (دراینجا توجه‌باین نکته‌نهایت اهمیت را داردکه‌اسلام دررعایت عدالت، هیچ تفاوتی بین کافرومسلمان قائل نشده‌ودربحثهای بعدی بااستدلال به‌آیات واحادیث این موضوع راروشن خواهیم ساخت)

پس قدرمسلم اینستکه‌شرط تحقق وحفظ عدالت، وجوداین صفت درقاضی وشهوداست.

قرآن میفرماید:

وَإِذَا حَكَمْتُمْ بَيْنَ النَّاسِ أَنْ تَحْكُمُوا بِالْعَدْلِ. النساء، ۵۸

هرگاه‌میان مردم داوری میکنید، براساس عدل داوری کنید.

وَاشْهِدُوا ذَوَيْ عَدْلٍ مِنْكُمْ. الطلاق، ۲

دونفرعادل راازخودتان به‌شهادت بگیرید.

ازاینروچون این شرط، یک امروجودیست، نه‌عدمی، بایدحتما احرازشودتا مشروط هم‌که عبارتست از:

جوازقضاء برای قاضی ونفوذحکم ولازم‌الاجراء بودنش ومؤثربودن شهادت شاهد، تحقق یابد. ودرصورت شک درعدالت، شک در مشروط پیدا میشود. دراین حالت، نه‌قضاء قاضی مشروع ونافذاست ونه‌شهادت شاهد.

بنابراین تایقین بوجودملکهٔ عدالت درقاضی حاصل نشود، نمیتوان اورامنصوب بقضاء گردانیدوفرضا اگرچنین کسی هم منصوب شد، چون فاقدشرط بوده، نه‌قضاء و حکم اوشرعی است ونه‌لازم الاجراء است، بلکه‌چون حکم اوخلاف شرع است ودرنتیجه خلاف عقل، اجراءش هم حرام است.

ازطرفی مردم بایداطمینان کامل و یقین قاطع داشته‌باشندکه‌این قاضی آنچه راحکم میکند، حکم خداست تاباایمان و اعتقاد، باومراجعه‌نمایندو احکام اورا صمیمانه‌وبدون شک وتردیداجراء کنند، و درصورتی که‌قاضی وشهود، بملکهٔ عدالت شناخته‌نگردند، مردم اعتقادواعتمادبحکم وی نخواهندداشت وفقط بازوروقدرت است که‌اجراءش امکان پزیرمیگردد. واین خلاف نظراسلام است. این دروقتی است که‌قاضی فاقدشرط مزبوریابعض دیگرازشرائط، بحق حکم کرده‌باشد، تاچه‌رسدبآنکه‌حکمی بر خلاف حکم خدا ازوی صادرگردد.

گاهی شنیده میشودکه‌میگویند، اشخاص شایسته‌کامل که‌واجدشرائط قضاء باشند بسیارکم داریم، لذافعلا مجبوریم‌افرادی که‌بالنسبه‌خوبندگرچه‌جامع شرائط قضاء نیستندبکاربگیریم وامرقضاء رابآنها تفویض نمائیم تامتدرجا اشخاص جامع‌شرائط تربیت وجانشین آنان بسازیم.

جزء اول این سخن درست ومورد‌تصدیق است، ولی جزء دومش که‌نتیجه‌گیری جزء اول است‌صحیح نیست، زیرا عاقلانه‌نیست که‌سم را بسبب نبودن دارو، بجای داروا ستعمال کرد، ماکتابا وسنةً این مطلب را میدانیم واخبار این مساله درحدتواترمعنویست‌که:

لَا يُطَاعُ اللهُ مِنْ حَيْثُ يُعْصَى، وَلَا طَاعَةَ لِمَخْلُوقٍ فِي مَعْصِيَةِ الْخَالِقِ. نمیشودخدارا ازراه معصیت اطاعت کرد، وجائزنیست اطاعت هیچ مخلوقی درزمینهٔ معصیت خالق.

زیرا غرض اصلی ازنصب قاضی ومحاکمات وحل وفصل مخاصمات، اجراء عدل است و نصب قاضی بی که‌عدالتش محرزنباشد، خود بزرگترین ظلم وگناه است.

امیرالمؤمنین علیه‌السلام درآغاز خلافتش وقتی خواست معاویه‌را ازحکومت شام که‌درعهدعثمان بعهده‌داشت عزل نماید ابن عباس وبرخی ازیارانش گفتند: عزل اورابتاءخیرافکنیدتاامرخلافت شما مستقر گرددسپس اورا عزل کنید. فرمود: من‌لحظه ای حکومت ظلم راامضاء نمیکنم. گفتند: ممکن است معاویه‌نپزیردوکاربجنگ منتهی گردد. فرمود: من ازراه‌ظلم پیروزی را نمی‌جویم، بلکه‌ازطریق عدل جویای نشر عدالتم، واوراعزل نمود.

هنگامیکه‌بوی پیشنهادکردندکه‌درتقسیم بیت المال، بطورمساوات عمل نکند، تا سروصدای مفتخواران بخوابدوبتواندتسلط کامل بربلاداسلامی واجراء احکام اسلام‌پیدا کند، بازهمان پاسخ راداد.

أَتَأْمُرُونِّي أَنْ أَطْلُبَ النَّصْرَ بِالْجَوْرِ.

آیا مرامأمورمیکنیدکه‌پیروزی رااز راه جوروبیدادبدست آورم بخداسوگندهرگز نخواهم کرد.

ادامه‌دارد

مالکیت در اسلام

تلخیص و نقل از: دانش و ارزش
دکتر عبدالکریم سروش

مالکیت یک امر ارزشی است و فقط ارزشهای نهفته در یک نظام، حدود و ضوابط آن را معین می‌سازند

ادراکات حقیقی ادراکاتی هستند که سخن از هست و نیست می‌گویند و مشمول مطابقت یا عدم مطابقت با خارج می‌شوند (حقیقی و غیرحقیقی). اما ادراکات اعتباری، مخلوقات ذهن‌اند که مطابق خارجی ندارند و تکیه بر "باید"ی بسیط و آغازین دارند، و تنها نیاز حیوان، محرک ایجاد آنها میگردد... نه. از ادراکات حقیقی میتوان ادراکی اعتباری را اثبات کرد و نه بالعکس. از روی یک تشبیه هم نمی‌توان حکمی حقیقی را تثبیت نمود.

بگمان ما این نکته بسیار مهمی است و پرده از مغالطات عظیم و شگرفی برمی‌دارد که در اغلب استدلالهای مسامحه‌آمیز، و بویژه در بحث‌های اجتماعی و سیاسی، بسیار بچشم میخورد...

نزاع‌هائی که بر سر احکام فطری درگرفته و دشواری عظیم تعیین حد و ضابطه برای این احکام و امکان بهره‌جوئی‌های نادرست بنام فطرت، همه‌نشان می‌دهد که قضاوت بر مبنای احکام فطری تاچه اندازه سست میتواند بود... (به‌اعتقاد کسانی) "باید"هائی که از مقتضای ساختمان طبیعی ما مایه می‌گیرند، "باید"ها و حکم‌هائی طبیعی و فطری‌اند که سند جائزبودن و واجب‌بودن خود را بدون نیاز بهیچ برهانی، بر دوش خود حمل می‌کنند، یعنی همینکه معلوم شد حکمی فطری است، دیگر از خوبی و بدی آن سئوال نمی‌توان کرد، چون هر حکم فطری خود بخود خوب است. اینجاست که بگمان ما آن "خلط" ویرانگر صورت می‌پذیرد.

چرا که حتی اگر فرض کنیم مقتضای ساختمان طبیعی خود را ـ یعنی حکمی فطری را ـ بدست آورده باشیم، بازهم جای سئوال هست که چرا باید به مقتضای ساختمان طبیعی عمل کرد؟ چرا احکام فطری واجب و پیروی کردنی هستند؟ این "باید" دوم از کجا می‌آید؟ اینجاست که معلوم میشود دوگونه "باید" داریم و تا به "باید"ی مادر و آغازین ایمان نداشته باشیم، هیچ باید اخلاقی دیگری نمیتوانیم بسازیم "باید" مفهومی بسیط و تجزیه‌ناپذیر است و آنرا بر حسب هیچ واقعیت فیزیکی نمیتوان تفسیر کرد.

از این دشوارتر، مسئله یافتن احکام فطری است. واقعا "برحسب چه ضابطه و معیاری می‌توان گفت که حکمی فطری هست یا نه؟

(علی ایحال) از فرض یک "باید" اصیل و نخستین نمیتوان چشم پوشید. و "اخلاق" مبدائی دارد که بالاخره از "علم" جداست. و "باید"ها را نمیتوان تا نقطه نهائی به "هست"ها برگرداند. و حتی عمل به احکام فطری را وقتی میتوان واجب شمرد که قبلا "اصلی دیگر داشته باشیم که بگوید: باید عمل به مقتضای فطرت و خلقت کرد. یعنی انتخاب احکام فطری و طرد احکام غیرفطری... "باید" اعتباری نخستین است که خود آن را بر مبنای فطرت نمیتوان توجیه کرد و تا آن را نداشته باشیم اینها هم بصرف فطری بودن قاطعیت و الزام نخواهند داشت.

> **نه علم ونه فلسفه، هیچیک قادر به اثبات این که چه چیز از آن چه کس است، نیستند**

(همانگونه که پیشتر رفت) ادراکات حقیقی ادراکاتی هستند که سخن از هست و نیست میگویند و مشمول مطابقت یا عدم مطابقت با خارج میشوند (حقیقی یا غیرحقیقی). اما ادراکات اعتباری مخلوقات ذهن‌اند که مطابق خارجی ندارند و تکیه بر "باید"ی بسیط و آغازین دارند و تنها نیاز حیوان، محرک ایجاد آنها میگردد.

از نشانه‌های ادراکات اعتباری:

۱ ـ قابل لغوبودن آنها.

۲ ـ وجود "باید" درآنها و برگشت این باید به بایدی آغازین

۳ ـ همه‌جائی و همگانی‌نبودن آنها

۴ ـ و نیاز پرورده‌بودن آنهاست.

اینها تماما" برعکس صفات و احکام ادراکات حقیقی‌اندکه:

۱ ـ در آنها بجای "باید"، "هست" موجود است

۲ ـ از سرنیاز حیوانها بوجود نمیآیند.

۳ ـ همه‌جائی و همگانی‌اند.

۴ ـ پس‌گرفتنی و لغوپذیر نیستند.

... خوبی، بدی، مالکیت، ریاست و مرئوسیت و امثال آنها همه مفاهیمی اعتباری هستند که از نیازهای زندگی انسانی برخاسته‌اند، و مخلوق بشر، و تابع وضع و قرارداد او و مایه‌گرفته‌از اعتباری اولیه هستند.

برای روشنی بیشتر، مفهوم حساسیت‌خیز و جدال‌انگیز مالکیت را برمعیاری پیشین عرضه میکنیم تا حقیقی‌بودن یا اعتباری‌بودن آن معلوم گردد.

مالکیت امری اعتباری است یا حقیقی؟

۱ـ لغوپذیری

شیئی که مملوک من است، این مملوکیت همچون صفتی برای آن از قبیل رنگ، یا حجم و یا وزن آن نیست. بهمین‌دلیل این شیئی میتواند بدیگری، در مقابل قراردادی منتقل شود بدون‌اینکه هیچیک از صفات واقعی آن تغییر پیدا کند مالکیت، به سخن دیگر، یک امر لغوپذیر و پس‌گرفتنی است و با تعویض قرارداد عوض میشوددر حالیکه رنگ یا حجم شیئی نه با قرارداد ما واقعیت میپذیرد و نه با قرارداد ما عوض میشود.

۲ـ وجود باید تعلق اشیاء به مالکان آنها، از قوانین اجتماعی (بایدهای اجتماعی) مایه میگیرد و با تعویض این "باید"ها، عوض میشود کاپیتالیزم میگوید سود باید به سرمایه‌دار برگردد و سوسیالیسم معتقد است‌که ارزش اضافی باید به کارگر داده شود. ازینرو، مملوکو و متعلق‌بودن، در حقیقت برباید خاصی بناشده است. و بهمین سبب فرارکردنی نیز هست. یعنی کسی میتواند دزدی کند و شیئی را که متعلق به کسی است از آن خود سازند. اگر کسانی آنارشیست بمعنای مطلق آن باشند، یعنی هیچگونه نظمی و بایدی رانپسندند خودبخود به مالکیتی هم قائل نخواهند بود.

۳ـ همه‌جائی و همگانی تبودن

شیئی که مطابق قوانین (بایدها) یک نظام‌خاص، ازآن من و مملوک‌من است، برحسب بایدها و قانونهای نظامی‌دیگرممکن‌است در تملک من نماند و آنرا از من سلب کنند. ابزار تولید که در نظام کاپیتالیزم، از آن کارفرمایان و سرمایه‌داران بزرگ است، در نظام سوسیالیزم ازآن همه‌ملت‌و دولت است. یعنی‌وقتی کشوری‌سوسیالیست شد، خودبخود این انتقال مالکیت صورت می‌گیرد، بعلاوه همه‌جا تملک اشیاء بریک نحو نیست، مطابق قوانین ارث اسلامی، اموال شخص پس از مرگش، چه بخواهد چه نخواهد، از آن زن و فرزندان یا سایر وراث او خواهد بود. اما مطابق بعضی قوانین فرنگی، شخص میتواند اموال خود را مثلا به گربه‌اش نیز هدیه بدهد. ازینرو مالکیت، مانند یک امر طبیعی (چون کرویت زمین) نیست که برای همه و در همه‌جا یکسان‌باشد و افرادچه بخواهند وچه‌نخواهند و چه وضعشان عوض شود و چه ثابت بماند، آن امر هم ثابت باشد.

۴ـ نیاز پرورده بودن

قوانین مربوط به مالکیت فقط در اجتماعات انسانها بروز کرده، آنهم بخاطر نیازشان به آن. اگر انسانی بر زمین نبود، از مالکیت و قوانین آن نیز اثری نبود، هم اگر انسانها بودند، اما داد و ستد نمی‌کردند بازهم مالکیت پدیدار نمیشد، پیدایش قراردادی بنام مالکیت مرهون نیازها و روابط‌اجتماعی انسانهاست.

حال اگر چنین است‌که مالکیت امری اعتباری و قراردادی است، بایدباور کردکه برای اثبات‌مالکیت کسی برچیزی نمیتوان بهیچ دلیل عقلی و منطقی که مقدمات آن از امور حقیقی گرفته شده باشد، توسل جست. مالکیت یک امر ارزشی است و فقط‌ارزشهای نهفته در یک نظام، حدود و ضوابط آنرامعین می‌سازند.

نه علم ونه فلسفه، هیچیک قادر به اثبات اینکه چه‌چیز ازآن چه کس‌است، نیستند.

این نکته کم اهمیتی نیست و بگمان نگارنده، غفلت ازین نکته بسیار ارجمند، مایه سیاه‌کردن خروارها برگ کاغذ در رد و اثبات نظریه ارزش‌اضافی مارکسی شده است. مارکس بگمان خود، حق کارگر را نسبت به ارزش اضافی نشان میدهد و کسانی از سرمایه‌داران نیز بگمان خود، حق سرمایه را به اثبات میرسانند، بگمان ما هر دو خطا می‌کنند و هر دو برای اثبات امری ارزشی و اعتباری، دست به طرف امور حقیقی، واقعی می‌برند و از آنها مدد می‌جویند اما چنانکه بارهاگفته‌ایم، هیچگاه از هیچ "هست" نمیتوان "باید"ی را به اثبات رسانید. و از هیچ‌امر حقیقی نمیتوان بسوی امری اعتباری گذر کرد.

معمولاتئوری ارزش‌اضافی‌را از بزرگترین‌شاهکارها و ابتکارهای مارکس، و سنگ زیرین بنای مارکسیسم محسوب می‌کنند. بگمان نگارنده، این تئوری نه از چنان استحکام آرمانی برخوردار است و نه نفی و طرد آن به بنای مارکسیسم زیان چشمگیری وارد خواهد ساخت، اما اینک جای توضیح این مسائل نیست.

آنچه اینجا در نظر است اینست که نشان‌دهیم تئوری ارزش اضافی، یک تئوری علمی نیست. یعنی چنان نیست که برخی گمان کرده‌اند که این تئوری بشیوه‌یی علمی، غصب حقوق و منافع کارگر توسط سرمایه‌داران را، تبیین و اثبات میکند. بگمان ما، و بشرحی که خواهد آمد، تئوری ارزش اضافی، نظریه‌یی اخلاقی‌ست و اگر کسی به ارزشی مستقل و بیرون ازعلم باور نداشته باشد، این تئوری هم برای او مقبول نخواهد بود.

اندیشمندان از زمان‌های بسیار دور گفته بودند که هر کالا را با پول میتوان خرید اما خود پول را نمی‌باید خرید. به سخن دیگر، پول، کالا نیست و پول فروشی چیزی جز "ربای" ممنوع و منفورنیست، اگر در نظامی پول بصورت کالا درآمد و در داد و ستد افتاد، قطبی شدن اجتماع و تکاثر ثروت و استضعاف جمعی بینوا حتمی خواهد بود.

مارکس برین نظر افزود که همه ارزش‌ها در خرید و فروش کالاها، از کار پدید می‌آید. اما خود "نیروی کار" را نمی‌باید خرید. و اگر در جامعه‌یی، نیروی کار، در حکم کالا درآمد و در بازار، همچون هر کالای دیگر بفروش رسید، کارگر محروم و سرمایه‌دار نازپرورد. متولد خواهدشد.

این نظر که بهای هرکالا راکار انجام شده در تولیدآن، معین میکند ابداع مارکس نبود. این نظریه راآدام‌اسمیت و دیویدریکاردو نیز داشتند که بطور تقریب، تعداد ساعات کار لازم برای تولید یک کالا بهای آنراتعیین مینماید.

بایدخوب‌بخاطر داشت که این نظریه، یک نظریه توصیفی بود نه الزامی، یعنی آدام‌اسمیت و ریکاردو برای کسی تعیین تکلیف نمی‌کردند که‌اگر بخواهد چیزی را بخرد، ازتعداد ساعات کار صرف‌شده در تولیدآن بپرسد و از روی‌آن، بهای کالا را بپردازد. اینان فقط توضیح میدادند که ارزش‌های گوناگونی که کالاهای گوناگون دربازار معاوضه، بدست می‌آورند، برحسب‌تفاوت‌کارلازم‌برای‌تولیدآنها، قابل‌تفسیرست به‌عبارت دیگر. اینان تفاوت "ارزش‌معاوضه"کالاها در بازار را پدیده‌یی می‌دیدند که احتیاج‌به تفسیر داشت. و برای‌تفسیر آن، از تئوری ارزش‌آفرینی کارکمک می‌گرفتند.

به‌زودی دشواری بزرگی برای این‌تئوری ظهور کرد. دشواری این‌بود که میپرسیدند سود کارفرمایان (ارزش اضافی) از کجا می‌آید.

> **کارگردن و صرف نیروکردن هم برخلاف‌نظر مارکس و شربولیه، برای‌کسی مالکیت نمی‌آورد. یعنی از آنجا که مالکیت‌امری اعتباری است، نمیتوان به شیوه‌ئی‌منطقی و علمی، از یکرشته مقدمات‌حقیقی، تعلق کالائی و ملکی را به مالکی نتیجه گرفت.**
>
> **این که چه چیز متعلق به کیست، صددرصد امری ارزشی و قراردادی است‌و باید درنظام ارزشی‌یک مکتب نسبت‌به آن‌تصمیم گرفته‌شود.**
>
> **استدلال سرمایه‌دار این است‌که "سرمایه من درتولید این محصول سهیم بوده‌است، پس همه یا سهمی از سود از آن من‌است."**
>
> **استدلال سوسیالیست این است‌که "کارگر این محصول رامستقیما" تولید کرده‌است پس همه سود از آن اوست."**
>
> **وسخن ما در برابر این دو این است که ای بی‌خبران، راه نه‌آن است و نه‌این. درحالیکه هم مقدمه سرمایه‌داران صحیح است وهم مقدمه سوسیالیستها. امّا نتیجه‌ئی‌که‌هردواز مقدمات خود میگیرند نسبت به آن مقدمات بی‌ربط‌است. یعنی هردواز دوامر حقیقی، نتایجی اعتباری میگیرند، واین‌کارمنطقا" بی‌اعتباراست.**

اوکافی‌است، برابر ارزش نیروی‌کار اوست. از آن پس، هرچه راتولید کند، برایگان دراختیار کارفرما قرار خواهدگرفت. وهمین بخش دوم کار است که مولد ارزش اضافی‌ست.

اینجاست که خریدوفروش "نیروی‌کار" اثر خود را در ایجاد استثمار آشکار می‌سازد. اگر کارگر میتوانست به تنهایی کارکند واجیر و اسیرکسی‌نبود، فقط به اندازه‌یی کارمیکرد که توانایی لازم را برای حیات و فعالیت به‌او بدهد. و همین مقدار کار، ارزشی برابر نیروی کار (توانایی) اوداشت. اماحال که مزدور دیگری‌ست مجبوراست‌بیش از اندازه‌لازم برای تامین حداقل معیشت خود، کارکند تاکارفرما حداقل معیشت اورا تامین کند. وهمین باعث میشود که کارفرما باتحصیل ارزش اضافی، متورم‌تر و متنعم‌تر شود. بدینگونه‌است‌که‌مارکس از یکطرف تئوری ارزش‌آفرینی کار رانجات میدهد و از طرف‌دیگر، بگمان خود، نشان میدهد که چگونه محصول مستقیم کار کارگر که باید از آن او باشد، درتصاحب سرمایه‌دار قرارمیگیرد. یعنی ریشه استثمار و بنیاد استثمارخیز نظام سرمایه‌داری راآشکار میسازد

مارکس مینویسد:

سرمایه‌دارباخریدن‌نیروی‌کار، کاررا همچون‌مخمری‌زنده‌در مواد خام بی‌جان جای میدهد. از نظر او، تولید و کار، چیزی جز مصرف کالای خریداری شده ـ یعنی نیروی کار ـ نیست. اما این مصرف کالای خریداری شده انجام پذیر نیست مگر اینکه مایحتاج زندگی‌در اختیار نیروی کار قرار گیرد. کار وتولید جریانی‌است در میان اشیائی که سرمایه‌دار خریده است و به او تعلق یافته‌اند. وازاینرو، محصول این جریان نیز به او تعلق دارد. درست همانطور که شرابی که در صندوقخانه او ضمن یک جریان تخمیر حاصل شده است متعلق به اوست". (۲)

لحن گزنده و نیشدار و پرتمسخر مارکس درین توصیف، پوشیده نیست. وی سرمایه داران‌را طعن و نقد میکند که بصرف اینکه‌چیزی درفضای متعلق به آنها وتحت نظارت وپرداخت اجرت از طرف آنان تولید شده است، آن چیز را ازآن خود میدانند. درحالیکه بنظر او ـ که‌البته درست است ـ اینها برای کسی حق مالکیت نمی‌آورند. وی درپانوشتی بر مطلب فوق، این جملات را با تحسین وتصویب ازکتاب "غنا یافقر" شربولیه نقل میکند:

"کارگر با فروختن کار خود دربرابر مقدار خاصی از ضروریات زندگی، از همه حقوق خود نسبت به سهیم بودن درمحصول، دست می‌کشد. نحوه تصاحب محصول بقرار سابق باقی میماند و درمعامله فوق‌الذکر بهیچ‌روی چیزی از آن عوض نمیشود. محصول به سرمایه دار تعلق می‌یابد که مواد خام وضروریات زندگی را تامین کرده است. و این نتیجه دقیق قانون تصاحب انگاشته میشود قانونی که اصل بنیادین آن درست برخلاف این بوده‌است. باین معنی که هرکارگر نسبت به تصاحب کالائی که خودش تولید کرده است حق انحصاری دارد".

ما میافزائیم که کار کردن وصرف نیرو گردن هم برخلاف نظر مارکس وشربولیه برای کسی مالکیت نمی‌آورد. یعنی از آنجا که مالکیت امری اعتباری است، نمیتوان بشیوه‌ئی منطقی وعلمی، از یک رشته مقدمات حقیقی، تعلق کالائی وملکی‌را به مالکی نتیجه گرفت. هم استنتاج سرمایه‌داران نادرست است هم استنتاج مخالفان آنان. سرمایه‌دار نمی‌تواند بگوید که چون‌فلان کالا (مثلا نیروی کار) دراجاره من بوده است، و بر روی مواد خامی که من دراختیار قرارداده‌ام عمل کرده‌است، وبا صرف سرمایه من، تولید کالا وبهره‌گیری از نیروی کار، میسر شده است پس بخاطر این مقدمات (که البته همه از نوع‌ادراکات حقیقی‌اند ومشمول صدق وکذب میشوند) محصول کار نیز بمن تعلق دارد. (۳)

کارگر (ویا روشنفکر از زبان کارگر) نیز نمی‌تواند بگوید چون من نیرو صرف کرده‌ام ومن مولد اصلی ومستقیم کالا هستم (واینها نیز همه مقدماتی حقیقی‌اند) پس کالا متعلق به من وازآن من است نه از آن کسی که کار نکرده وفقط سرمایه اندوخته‌است.

هیچیک از دو استنتاج فوق صحیح نیستند چرا که میخواهند باتکیه برمقدماتی حقیقی، امری اعتباری را بثبوت‌برسانند و این همان کاری‌ست که نمی‌باید و نمیتوان کرد. اینکه چه چیز متعلق به کیست، صد در صد امری ارزشی و قراردادی است و باید در نظام ارزشی یک مکتب نسبت به‌آن تصمیم گرفته شود. میتواند مکتبی همه سود را متعلق به کارگر بداند و مکتبی دیگر میتواند نصف سود را، ومکتبی میتواند کارگر را اصولا" بی‌بهره از سود بداند. هیچیک از این تصمیم‌ها را نمیتوان بکمک علم اثبات کرد و تنها با ارجاع به موازین اخلاقی مقبول و بنیادین است که این تصمیمات مورد رد و قبول واقع میشوند. وگرنه، باذکر مقدماتی که توصیف وقایع خارجی (علمی‌یافلسفی) هستند، نه حقی برای کارگر و نه حقی برای سرمایه اثبات میشود.

خلاصه میکنیم: استدلال سرمایه‌دار این‌است که" سرمایه من در تولید این محصول سهیم بوده است پس همه یا سهمی از سود از آن من است".

استدلال سوسیالیست این است که"کارگر این محصول را مستقیما" تولید کرده است پس همه سود از آن اوست".

و سخن ما در برابر این دو این است که ای بی‌خبران، راه نه آن است و نه این. درحالیکه هم مقدمه سرمایه‌داران صحیح است و هم مقدمه سوسیالیست‌ها، اما نتیجه‌ای که هر دو از مقدمات خود میگیرند، نسبت به‌آن مقدمات بی ربط است. یعنی هردو از دو امر حقیقی، نتایجی اعتباری میگیرند. و این کار منطقا بی اعتبار است.

سنگی که ما بر این سبو زده‌ایم، بگمان ما، توابع و نتایجش کوچک نیست. کمترین حسن و هنرش این است که خواننده را از خواندن هزاران صفحه که در اطراف نفی و اثبات نظریه ارزش اضافی سیاه کرده ومیکنند، بی‌نیاز میکند در عین اینکه کمترین لطمه‌ای به منافع کارگران و محرومان هم نمی‌زند. ما در حقیقت توضیح داده‌ایم که باید شخص از ابتدا، بنحوی اخلاقی در پی احقاق حق گروهی باشد، وگرنه هیچ راه علمی برای اثبات این حقوق و منافع موجود نیست. و از آنطرف شخص باید از ابتدا و بر مبنایی ارزشی به فکر سودجویی و استثمار افتاده باشد، وگرنه بازهم‌راهی علمی برای توجیه استثمار وجود ندارد. قوت دلایل علمی نیست که نظر مکاتب فوق را رد یا اثبات مینماید. بلکه بنای ارزشی مکتب است که میتواند از اصل موزد رد یا قبول واقع شود. خواننده ازین‌پس فریب دلایل علمی. هیچیک از طرفین نزاع را نخواهد خورد و از ابتدا مستقیما" مبانی ارزشی و اخلاقی هر مکتب را سنجش خواهد نمود. و هوشیارانه از هرگونه ایدئولوژی علمی! حذر خواهد کرد.

ای‌زغیرت‌پرسبوسنگی‌زده وآن‌سبوزاشکست‌کامل‌ترشده
خم‌شکستهٔ‌آب‌اوناریخته صددرستی‌زین‌شکست‌انگیخته

مارکسیسم چه در اخلاق مبارزه‌اش و چه در اخلاق اقتصادی‌اش در هردو جامتوسل به حربه ناکارگر اخلاق علمی، و مغالطه طبیعت گرایان، و خلط اعتبار به حقیقت شده است. و بر این اساس ویران، آن ایوان پرنقش را بنا نهاده است. بازهم باید به تار سست عنکبوتان اندیشید که سست‌ترین خانه‌هاست.

می‌بینیم وقتی مساله را بدین صورت طرح کنیم که رابطه حقایق و اعتبارات چیست دامنه‌و حوزهٔ عمل بسیار وسیعتر از دایره تنگ" باید" و "هست" میگردد، و بسیاری مفاهیم را که در اولین‌نظر اعتباری بودنشان بچشم نمی‌خورد و استنتاجشان از حقایق، صحیح بنظر میرسد، فرا میگیرد. خواننده اینک بهتر میتواند دریابد که از نظر قوانین تفکر، ارزش این تفکیک منطقی ونمودن نادرستی استنتاج باید از هست و اعتبار از حقیقت، تاچه اندازه پرارزش است ونیز میتواند حدس بزند که قربانیان این خطای عظیم وسهمگین فکری، چه بسیار فراوان بوده‌اند.

> **تئوری ارزش اضافی، نظریه‌ای اخلاقی است واگر کسی به ارزشی مستقل وبیرون ازعلم باورنداشته باشد، این تئوری هم برای او مقبول نخواهد بود**

۱ـ انگلس‌معتقد است که این مشکل را مکتب ریکاردو نیز تشخیص داده‌بود ولی عدم توفیق در حل‌آن، مایه‌شکست‌این مکتب گردید. نگاه کنید به مقدمه انگلس برجلد دوم‌کاپیتال (صفحات ۶ ببعد)

۲ـ کاپیتال، جلد اول، بخش سوم ص ۱۸۰

۳ـ برای اینکه نمونه‌یی از استدلال فوق نشان داده شود. از کتاب" علمی بودن مارکسیسم" نوشته مهدی سحاب (مهدی بازرگان) جملات ذیل را در دفاع از بهره یاسود سرمایه میآوریم:

"همینکه برای چیزی ـ مثلا سرمایه ـ نقش و ضرورت قائل شدیم منطقا باید حقی هم برای‌آن در نظر بگیریم. حقی که مانند حق کارگر اجازه بقای حیات وحتی تکثیر وتوسعه‌را بدهد... حق طبیعی قائل شدن برای سرمایه چنین است که درقیمت‌گذاری روی تولیدات زراعتی، تجارتی وصنعتی، سهمی ـ البته عادلانه ـ برای صاحب سرمایه منظور گردد" (س ۱۳۱).

ازین مطلب که سرمایه نقشی ضروری در تولید دارد (که امری حقیقی است) چگونه به حق (که امری اعتباری‌ست) میتوان رسید، ونیز عادلانه بودن سهم سرمایه‌دار (که باز امری اعتباری‌ست) چگونه واز کجا تعیین وتصویب وتحدید می‌شود. و اصولا عدل درینجا با چه معیاری سنجیده میشود، نکاتی‌ست که توضیحش برعهده نویسنده، محترم کتاب است. بگمان من همین اشارت به لزوم عادلانه بودن سود، نارسائی آن استنتاج را، حتی برای خود نویسنده، آشکار میسازد.

جدول ۱۰۰

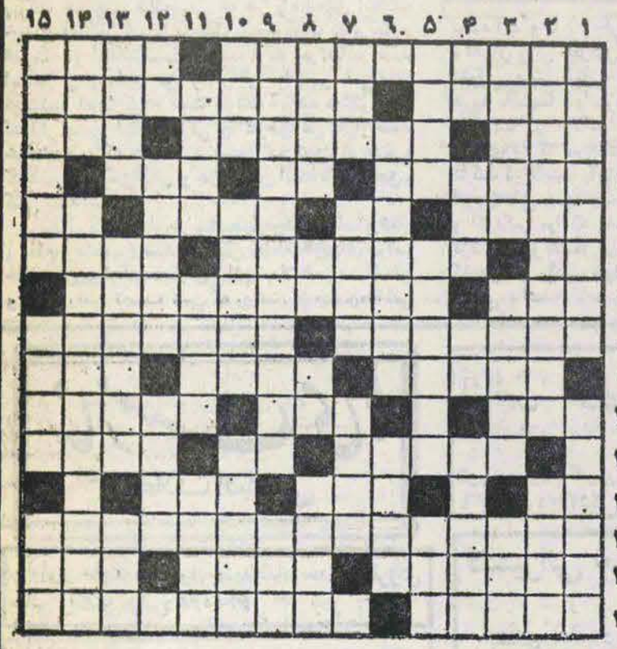

افقی:

۱ـ محکمه مذهبی برای بازجوئی عقاید در قرون وسطی ـ با تدبیر وعاقبت اندیش ۲ـ از اقسام شرکت ـ پرتوبینی با استفاده‌از اشعه مجهول ۳ـ رودی در ایران ـ آدم بی‌قید و بی‌پروا ـ خداوند وصاحب ۴ـ عنصری کمیاب و گرانبها ـ نصف وعده! ـ شهری‌درایران ۵ـ دردناک ـ موی پیچ‌خورده! ـ جالا دیگر خواربارفروش شده است ـ شیربریده! عاکر تندباشدزودعرق میکند ـ نوعی نان ـ فلانی ۷ـ لرزانک‌میوه ـ نخست‌وزیر ۸ـ حلقه فلزی اتومبیل که‌میله‌درداخل آن‌حرکت میکند ـ راستگو وبی‌ریا ۹ـ کمان‌گروهه ـ مطلبی رابفکربا ذهن‌کسی افکندن ـ شهری در آلمان ۱۰ـ از مصالح ساختمانی ـ تفسیرمطلب ـ خوشگذرانی وباده‌گساری ۱۱ـ لقبی برای تحقیر امریکائی ـ قصد وارادة ـ جائی که‌از آن سود و حاصل بدست آید ۱۲ـ درآمدنش‌علامت خرابی کار است ـ یک حرف وسه‌حرف ـ سرمای سرزده! ۱۳ـ از شعرای معتبر ومعروف قرن هفتم هجری که درحمله مغولان کشته شد ۱۴ـ مال همین آب وخاک است ـ نوعی ماهی! ـ گودال و مغاک ۱۵ـ دم ونشان ـ خالق جیمزباند.

عمودی:

۱ـ فن‌راهنمائی ارتش هنگام جنگ ـ از لوازم چایخوری ۲ـ کتابی شامل خطبه‌ها ونامه‌ها وکلمات حضرت‌علی ـ ادا واطوار باناز ۳ـ سیاستمدار وفیلسوف مشهور هندی ـ پرده‌دری و بدزبانی ـ چندتارای ۴ـ دریا ـ کشوری در ساحل بحر احمر ـ از موجودات خیالی ـ نوشته یاورقه‌چاپی که بوسیله آن مطلبی را باطلاع مردم برسانند ۵ـ فرش فقیر ـ رنگی بغایت سرخ ـ فوری وبی‌درنگ ۶ـ از ترکیب نوشادر و آهک بدست می‌آید ـ سرگردان ابدی ۷ـ خانه بزرگ ـ لینت‌دهنده ـ حیله‌گر ومکار ۸ـ اسب پیر و ازکارافتاده ـ طرف‌واژگون! ـ واحد سطح ـ از اسامی زنانه ۹ـ کتاب‌جالبی از ارنست‌همینگوی ـ از حروف الفباء ۱۰ـ رگ‌جان سرزمین فراعنه ـ بعد از ییلاق میروند ـ دوکلمه که دارای معنی واحد یاشبیه بهم باشند ۱۱ـ خانه ییلاقی ـ بدرودو خداحافظی ـ محل عبورسیل ۱۲ـ فلزی است ـ کاخ معروفی درپاریس ـ ازاقسام کبوتر ۱۳ـ از عناوین علمی و ادبی ـ شهری درفرانسه ـ شهسوار اسلام ۱۴ـ مواظب خودمانی ـ از سلسله‌های ایرانی که درسال ۹۴۵ هجری بدست شاه طهماسب اول صفوی منقرض‌گردید ۱۵ـ سیاستمدار و کاردینال معروف فرانسوی درقرن هفدهم ـ مانع وحجاب میان‌دوچیز ـ تن‌پوش گرمابه.

حل جدول شماره قبل

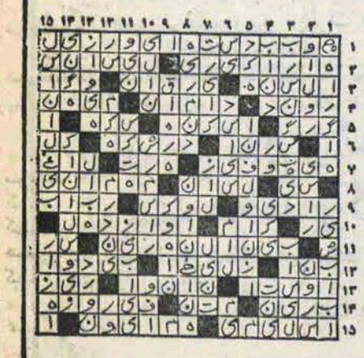

پاسخ کرباسچیان مدیر مسئول روزنامه نبرد ملت و توضیحات «انقلاب اسلامی»

عبدالله کرباسچیان، صاحب‌امتیاز و مدیرمسئول "نبرد ملت" در پاسخ به مقاله سقوط ارزشها مندرج در "انقلاب‌اسلامی" مورخ ۵۹/۱۲/۲۵ شماره ۴۹۹ نامه‌ای فرستاده است‌که عین پاسخ وی درج میگردد. ضمنا بدون‌هیچگونه توضیحی و صرفا برای آنکه خواننده خود قضاوت کند چند کلیشه که عبارتند از نامه وی به وزارت کشور، اداره کل مطبوعات در تاریخ ۳۷/۲/۱ که طی آن اقرار کرده‌است که روزنامه نبردملت از سال ۲۹ تا ۳۴ به مدیریت وی منتشر گردیده است و نیز خبر بازداشت وی مندرج در "کیهان" ۳۴/۱۰/۱۵ که در آن مدیریت وی در روزنامه نبردملت منعکس است و شناسنامه روزنامه‌های وی در همین سالها، درج می‌نمائیم تا خواننده ضمن مقایسه با مندرجات پاسخ وی به صحت و سقم آنها پی‌ببرد. نامه عبدالله کرباسچیان بدینقرار است:

پاسخ مدیرنبرد ملت به (سقوط ارزشها)
آقای مدیرمسئول روزنامه انقلاب‌اسلامی

در شماره ۴۹۹ مورخ ۱۳۵۹/۱۲/۲۵ تحت عنوان وقتی ارزشها سقوط میکنند شرحی سراسر ناسزا و تهمت و افتراء نسبت باینجانب درج گردیده بود که باستناد قانون مطبوعات و باعتبار ادعای آن روزنامه در (حفظ حقوق افراد) و (رعایت قانون) و (منزلت انسانی) به پاسخ مختصری مبادرت میورزد که با درج آن ثابت کنید تاچه حد به (حفظ حقوق افراد و رعایت قانون و منزلت انسانی) پایبند میباشید.

از ناسزاهائیکه نویسنده (انقلابی) و البته (مسلمان) نثار من کرده میگذریم که فحش را پاسخی نیست و وارد اصل مطلب میشویم.

۱ـ من خود را (از فدائیان اسلام و پیرو شهید نواب صفوی) نمیدانستم بلکه من خود موسس سازمان فدائیان اسلام بوده‌ام و کسانیکه بتاریخچه مبارزات ضداجنبی و ضد بی‌دینی آشنا هستند گواه صادق موضوع میباشند.

۲ـ من (وقتی هوا را پسدیدم با شهید نواب صفوی در نیافتادم) بلکه این ۹۸% و اعضاء موثر و فعال و صادق و پاکباخته و جانباز فدائیان اسلام، (برادران بزرگی مانند آیت‌الله حاج‌سید هاشم حسینی، شهید امانی، شهید عراقی، حسن‌سعیدی حاج‌علی‌اکبر پور استاد، سید محمود سجادی، مرحوم سیدعلی امامی، سیدمحسن امامی، حاج‌احمد شهاب، مرحوم جواد تهرانی‌مظفری، برادران مینوچهر و برادران فدائی اسلام دیگری که با صداقت و خلوص نیت بعشق عظمت و اعتلاء اسلام در این صف قرار داشتند) از ایشان جدا شدند و من نیز فردی از جمله آن ۹۸% بودم که صفحات جراید آنروزگار (اگر بسرقت نرفته باشد!) شاهد گویای ماجراست و ذکر علل چون مفید باحوال اسلام و مسلمانان نیست، لازم بنظر نمیرسد.

۳ـ نوشته‌اید وقتی دید هوا پس است و فدائی اسلام‌بودن آب و نانی برایش نمیآورد با شهید نواب صفوی درافتاد.

گرچه علل انشعاب دسته‌جمعی در بند قبلی ذکر شد ولی این جمله آنقدر دردآور و ناجوانمردانه است که بذکر پاسخ جداگانه نیاز دارد.

نویسنده از کدام (آب و نان) صحبت میکند خونابه جگر در قزل‌قلعه و نان فقر و فلاکت خوردن؟ من بشهادت دوست و دشمن (البته دشمنان با انصاف) جز زندان و شکنجه و ازدست دادن سلامتی خود در شکنجه‌گاههای آریامهری بکدام (آب ونان) و مقامی رسیدم که شما یک (جریان عمومی کلی) را بحساب یک فرد گذارده و پیروی از عقیده را دنبال (آب و نان) رفتن قلمداد میکنید؟

برای شما که امروز بر اریکه قدرت تکیه زده و ببرکت خونهای مظلومینی که در راه تحقق انقلاب خونین اسلامی ایران برخاک ریخته است تمام منابع قدرت در اشغالتانست آسانست که امر صادر کنید اسناد برخورداری من را از آن (آب و نانی) که نویسنده ادعا کرده است بدست آورده منتشر کنند که اگر چنین لطف بزرگی را درحق من ابراز کنید خواهیددید که تاچه حد نسبت به کسی که جرم و گناهش تنها حق‌گفتن و حق‌نوشتن است ظلم و حق‌کشی شده است.

مدال و نشان و خرج تحصیل و تقدیرنامه و شغل و مقام و منصب و سودهای‌کلان مقاطعه‌کاریهای سراسر حقه و تزویر از آن دیگران و اتهام کثیف (دنبال‌نان و آب) رفتن نصیب کسی که روحش از چنین‌مسائلی بیزار و متنفر بوده و میباشد و خواهد بود که درست بهمین‌دلیل است که ساواک در سند شماره ۲۲ مورخ ۱۳۴۲/۹/۳ در صفحات‌متعدد و ضمن شرح فعالیت‌های ضد رژیم کرباسچیان مینویسد (... کرباسچیان بادستگاهها و سازمانهای‌دولتی کنارنخواهد آمد...) حال باید دید با چنین قضاوتی آنهم از طرف سازمان وسیع و مسلطی مانند ساواک چگونه روزنامه‌ایکه خود را حامی مطلق حق و منزلت و اصالت انسانی میداند، آنگونه که خوانندگانش ملاحظه فرموده اندچنین فردی را صرفا بخاطر آنکه مخالف عقیدتی‌او وصاحبش میباشد.

نبردملت
تهران - ایران
تلفن ۲۳۰۹۱۱
شماره
تاریخ
پیوست
وزارت کشور
اداره کل مطبوعات
گزارش شماره ۳۰۳
روزنامه نبردملت که مدت تقریبا پنجسال متوالی (از سال ۱۳۲۹ تا سال ۱۳۳۴) در تهران بمدیریت اینجانب منتشر گردیده است بشهادت مندرجات آن پیوسته در مبارزه با اجانب وبیگانه‌پرستان وعناصر ضداستقلال واجراء منویات خردمندانه شاهنشاه معظم پیشقدم بوده ودر تاریکترین ایام سیاه و پرادباری که دشمنان استقلال وآزادی ایران ارکان هستی ملک وملت را متزلزل ساخته بودند باایمان و صداقت وسرسختی هرچه تمامتر دربرابر امیال شیطانی آنان و نقشه‌های شومشان مقاومت نمودولی متاسفانه دولت سابق براثر پیروی از اغراضی از انتشار چنان روزنامه جلوگیری کرد.
اکنون چون تصمیم دارم خدمات مطبوعاتی خویش را مجددا "آغاز نمایم خواهشمنداست مقرر فرمائید برای مدت چهارماه اجازه موقت انتشار آنرا صادر نمایند تا درعرض اینمدت پرونده روزنامه مزبور تکمیل و با قانون مطبوعات تطبیق نماید.
کرباسچیان

قسمتی از کیهان مورخ ۱۳۳۴/۱۰/۱۵

بازداشت ۳ مدیر روزنامه
هرتعقیب بازداشت آقای عبدالله کرباسچیان مدیرروزنامه نبردملت روز گذشته آقایان کریم آبادی مدیرروزنامه امناف وابوالمباع مدیر روزنامه حمله نیز طبق ماده ۵ فرمانداری نظامی بازداشت گردیدند.
ازدوقفی مزبور وهمچنین ازآقای عبدالله کرباسچیان تحقیقاتی در زمینه ارتباط آنان باجمعیت فدائیان اسلام و همکاری بااین جمعیت شده‌است.

وزارت‌کشور
اداره‌کل مطبوعات
روزنامه نبردملت که مدت‌تقریبا "پنجسال متوالی (ازسال ۱۳۲۹ تاسال ۱۳۳۴) درتهران‌بمدیریت اینجانب منتشر گردیده‌است بشهادت مندرجات آن پیوسته در مبارزه با اجانب وبیگانه‌پرستان وعناصر ضداستقلال واجراء منویات خردمندانه شاهنشاه معظم پیشقدم بوده ودر تاریکترین ایام سیاه و پرادباری که دشمنان استقلال وآزادی ایران ارکان هستی ملک وملت‌را متزلزل ساخته بودند باایمان و صداقت وسرسختی هرچه تمامتر در برابر امیال شیطانی آنان و نقشه‌های شومشان مقاومت نمودولی متاسفانه دولت سابق براثر پیروی از اغراضی از انتشار چنان روزنامه جلوگیری کرد.
اکنون چون تصمیم دارم خدمات مطبوعاتی‌خویش را مجددا "آغاز نمایم خواهشمنداست مقرر فرمائید برای مدت چهارماه اجازه موقت انتشار آنرا صادر نمایند تا درعرض اینمدت پرونده روزنامه مزبور تکمیل و با قانون مطبوعات تطبیق نماید.
کرباسچیان

نبردملت
هیچ چیز برابر آزادی نیست
اِست
تهران - ایران
خیابان سعدی کوی ممتاز
ستاد مرکزی حزب خلق
نامهٔ هفتگی
نبرد ملت
صاحب امتیاز: کرباسچیان
شنبه ۱۴ آذرماه ۱۳۳۲ سال چهارم
شماره مسلسل ۹۱ تکشماره ۲ ریال
وجه اشتراک داخله ۱۰۰ شماره ۲۰۰ ریال
خارجه ۵ دولار

بنده آب و نان و طرفدار رژیم دانسته در لجن‌مالی و اعمال روش تخریبی تا همطراز قراردادن او با میرـ اشراقی پیش میتازد زهی مروت و انصاف و هزاران درود باینهمه جوانمردی.

۴ـ اگر نمیدانید بدانیدآنکس که دست سپهبدـ زاهدی را که سرهنگ گمنامی بیش نبود گرفت و با شرکت در کابینه باصطلاح ملی خود باو شخصیت ملی آبروی ملی و موقعیت ملی داد آقای دکتر مصدق بود و اگرعکس مرا که نه درحال دستبوسی هستم و نه کرنش با او منتشر کردید خوب بود عکس ایشانرا هم که درکنار رئیس خود و یا پیشاپیش مرحوم دکترـ فاطمی و اعضاء کابینه ملی قدم برمیدارد منتشر می‌ـ کردید که اگر امروز پس از سی‌سال مسائلی آنهم نه در تمام ابعاد تاحدی روشن گردیده آنروز همه سپهبد زاهدی را دوست و همکار و بالاتر از آن عضو کابینه ملی دکتر مصدق دانسته و مخالفت او را با مصدق نظیرهزاران مخالفت افراد و شخصیتهای دیگر میدانستند و نه چیزی بیش از آن،که شرکت در مصاحبه مطبوعاتی عمومی با او جرم! محسوب‌گردد.

۵ـ مالکیت، مسئولیت و سردبیری نبرد ملت در دورانی که از آن یاد کرده و باستناد هرچه در آن زمان‌چاپ شده برمن تاخته‌اید بهیچوجه باینجانب ارتباطی نداشته و همانطور که بارها اعلام گردیده طبق قانون مطبوعات از بدو مشروطه تا انقلاب اسلامی ایران شرط سنی برای صاحب امتیاز، مسئول و سردبیر داشتن حداقل سی‌سال تمام بوده است که باتوجه به سن اینجانب که متولد ۱۳۰۸ میباشم (فتوکپی شناسنامه ضمیمه است) در سال ۱۳۲۹ که امتیاز نبرد ملت صادر گردیده فقط ۲۱ سال داشته‌ام و انتساب آنچه در آن دوره انتشار یافته باینجانب چیزی جز دروغهائی آشکار و غرض‌آلود و هتک حیثیت نمیتواند باشد و چه خوب بود اگر ارزشی برای (ارزشها) قائل‌بودید. بجای آنکه بدون تحقیق عین مطالب کتابی را که وزارت ارشاد ملی سابق ۹ ماه قبل بانگیزه اغراض گروه‌گرایانه سیاسی منتشر و در یک شماره نبرد ملت و یک جزوه ۴۰ صفحه‌ای که بضمیمه برایتان ارسال و در همان تاریخ جزء بجزء رد و بطلان آن اثبات گردیده به پرونده سابق (نبردملت) مراجعه میکردید تا اگر طالب حفظ (ارزشها) و کشف (حقیقت) هستید، هم اینچنین (ارزشها) را لگدکوب نفرموده و هم (حقیقت) را دریابید.

۶ـ باذکر حقیقت انکارناپذیر فوق که اگر همه دنیا هم بخواهند آنرا نادیده بگیرند امکان‌پذیر نیست، خود را از بیان هرمطلب دیگری درباره آن حملات کینه‌توزانه و مجعول بی‌نیاز دانسته قضاوت را حتی بخودتان وا میگذارم که ببینید چگونه دانسته یا نادانسته فقط بدلیل اینکه من با آقای بنی‌صدر مخالف هستم خصومت و غرضورزی را به نهایت رسانده با نشر چنین افترآئاتی حقایق مضبوط و مکتوب و محفوظ را پایمال و با خیثیت و آبروی فردی که نخواسته‌است در (خط شما) باشد بازی کرده‌اید با این تصور باطل که با کوباندن مخالفی که دستش از همه‌جا کوتاهست بآقای خود خدمت کنید.

۷ـ در مورد نامه به شریف‌امامی فتوکپی عین پاسخی را که در تاریخ ۵۹/۶/۲۰ به مهدی‌ممکن معاون وقت وزارت ارشاد ملی داده‌ام ارسال داشته و بخاطر رعایت (حق‌قانونی) خود و روشن‌شدن‌موضوع درج عین آنرا ضروری میدانم که اینست آن نامه:

آقای دکتر ممکن

پس از سلام فرزند اینجانب راوی گفتگوی جنابعالی با خود بود و اذعان جنابعالی را بعدم توجه به مسئله تاریخ ولادت اینجانب که خود دراین وانفسای حکمفرمائی اغراض‌نمایانگرمروتی بزرگ است بیان نموده مشاهده همین مقدار انصاف و جوانمردی که نشانه عدم سوءنیت است (لااقل پس از درهم شکستن بناحق من) اینجانب را برآن داشت درمورد نامه خطاب به شریف‌امامی حقایقی که قطعا آنهم مانند موضوع تاریخ تولد خالی از هر شائبه میباشد عرض نمایم تا بحکم انصاف و جوانمردی به هر طریقی که مایل باشید برای رفع هر دستاویز وشبهه‌ای نسبت به‌آن اتخاذ تصمیم فرمائید.

قبلا بگویم که این عمل برای ابقاء نبرد ملت نیست که از این هفته رسما تعطیل گردید بلکه فقط و فقط برای دفاع از حیثیت و شرف فردی است که در راه هدف معنوی خود برابر عمر یک نسل متحمل انواع محرومیتها، مشقتها و مصائب گردیده است که‌تشریح آن نه کار اینجانب و نه ضروری میباشد.

اما مطلب: اینجانب بعلت شدت بیماری داخلی و برای معالجه بشهادت فتوکپی صفحات گذرنامه که در آنهامهر ورود و خروج منقوش میباشد در تاریخ ۵۷/۶/۱۵ از ایران خارج و در تاریخ ۵۷/۷/۲۸ بایران بازگشتم.

در لندن پس از حدود دو هفته معالجه برای رسیدگی بوضع تحصیلی پسری که خدمتتانست (اسناد تحصیلی ایشان موجود است) به شهربنگور که از شهرکهای دورافتاده‌شمال‌انگلستان‌است‌عزیمت نمودم‌در آنجابودکه نامه‌ای از طرف یکی‌ازبرادران مبارز قدیمی بنام آقای حسن‌سعیدی که گواه زنده موضوعست برای اینجانب رسید که در آن از قول شهید عراقی نوشته بود که نبرد ملت بهرقیمتی است باید منتشر شود، چون روزنامه‌های توقیف شده‌آزاد شده‌اند شما فورا نامه‌ای با لحنی مساعد نوشته تقاضای صدور اجازه انتشار را از شریف‌امامی بکنید و نامه را هم هرچه زودتر بفرستید که اقدام شود که اینجانب نامه مذکور را فورا به تهران ارسال‌داشتم، نامه که صرفنظر از تعارفات اضطراری در آن کلمه‌ای از وفاداری برژیم و حمایت از دستگاه و دولت و طاغوت بکار نرفته بلکه هرچه گفته شده صحبت از دفاع از حق و آزادی‌و مبارزه با اجنبی‌پرستی‌است.

اینجانب مدلول چنان نامه را تکذیب نمیکنم اما ضمنا به بی‌خبری خود از آنچه در ایران گذشته بود اقرار مینمایم آنهم با بستری بودن اولیه و سپس عزیمت به دهکده‌ای در شمال انگلستان.

افسوس که خصلت قانون مطبوعات حق نه‌تنها هرگونه دفاع بلکه راه اطلاع بر اتهامات را نسبت به کسی که مورد هر نوع (اتهام) قرار میگیرد بسته‌است والاامروز نه‌جنابعالی و هرفردباانصاف و شرافتمندی که از چنین حق‌کشیهائی که خلاف روح اسلام و انسانیت و پایه آن القاء شبهه‌است رنج میبرد و نه فرد زجر کشیده‌ای که در راه خدا و بآرزوی استقرار حکومت حق‌آنهم در دورانی که چنین حرفهائی جرم و مسخرهٔ بود متحمل هرنوع زجر و مصیبت گردیده اینچنین مورد قضاوت یکجانبه قرار میگرفت بدون آنکه بتواند حقیقت را آنطور که هست بنمایاند.

بهرحال از ما گذشت و میگذرد، فقط دعاکنیم خدای‌بزرگ و توانا اسلام‌و مسلمانان را از شرور اشرار آخرالزمان محفوظ داشته ما را از هر انحراف و مظلوم‌کشی و حق‌زدائی صیانت فرماید. زیاده مصدع نگردیده‌امیدوارم‌در هر حال وهر جا از هدایت‌الهی برخوردار باشید.

عبدالله‌کرباسچیان

لازمست این دوسئوال را بپاسخ مذکور اضافه‌کنم که:

الف ـ درکدام‌قانون‌وزمان و مسلکی (احقاق‌حق) ونوشتن‌نامه‌ای بهرمقام ولو هرچه منحرف وشقی جرم بوده‌است؟

ب ـ آیا شریف‌امامی باین نامه ترتیب‌اثر داد و اجازه انتشار نبردملت را صادر کرد؟ وتازه اگرهم چنین‌کاری رامیکرد روش‌من همان‌بود که در کابینه بختیار بودکه نسل کنونی ازآن بخوبی مطلع بوده و بهیچ‌حیله ونیرنگی نمیتوان آنرانادیده گرفت یا موضوع‌را مانند (دعوت نواب بمحاکمه اخلاقی) به افسانه (تقاضای اعدام شهید نواب‌صفوی) مبدل‌کرد

۸ ـ گرچه اطلاعه جوابیه جعلیات ارشادملی روح هرانسان آزاده‌ای را بخاطر آنهمه حق‌کشی مکدر و آزرده میسازد ولی برای تنبه‌خاطر وبی‌بردن بوسعت ظلم‌وبیداد فاحشی که درحق اینجانب روا داشته‌اید یکشماره نبردملت مورخ ۲۲شهریور ۱۳۵۹و نسخه‌ای ازرساله جوابیه مورخ یکم‌شهریور ۵۹ را بضمیمه ارسال و توجهتان رابیش‌از همه به (سندشماره ۳۱۲) گزارش ساواک نسبت بخود جلب میکنم تا بیشتر به (سقوط ارزشها) پی برده تفاوت (ارزشهای واقعی‌را از ارزشهای کاذب) دریابید.

صاحب‌ومدیرمسئول‌نبردملت دوره‌انقلاب
عبدالله‌کرباسچیان

سالروز درگذشت آیة‌الله سید حسن شیرازی

سال گذشته در چنین روزی آیت‌الله سید حسن شیرازی از روحانیون مبارز عراق بدست دژخیمان رژیم بعث در بیروت بشهادت رسید و به خیل شهدای اسلام پیوست.

آیت‌الله شیرازی که از نوادگان میرزای‌شیرازی بود، درسال ۱۳۵۳قمری در نجف اشرف چشم بدنیا گشود. وی چندی بعد وارد حوزه‌های علمیه شد و نزد مراجع بزرگ تقلید زمان بدرجه اجتهاد رسید. شهید شیرازی که سالها درکنار برادر بزرگش آیت‌الله سید محمد شیرازی سرپرستی حوزه علمیه کربلا را بعهده داشت، در سال ۱۳۹۰ قمری وارد لبنان شد ومبارزات سیاسی و حق‌طلبانه خود را آغاز نمود. وی درسال ۱۳۹۷ قمری "جماعةالعلماء" را تاسیس نمود و همچنین حوزه علمیه زینبیه‌در شام نیز به کوشش وی پایه‌گذاری شد.

آیت‌الله شهید سید حسن شیرازی دارای تالیفات و آثار باارزش و متعددی میباشد که تعداد آنها به ۸۰ جلد بالغ میشود. از جمله تالیفات آن مرحوم، کلمةالله ـ کلمة الرسول الاعظم ـ اقتصاد اسلامی وحدیث رمضان را میتوان نام برد.

شهادت آیت‌الله سید حسن شیرازی موجب تاثر شدید عموم شیعیان جهان بالاخص مسلمانان مبارز عراق ولبنان‌گردید

سخنان وزیر دفاع بمناسبت شهادت ۳ تن از خلبانان نیروی هوائی

سرهنگ فکوری وزیر دفاع و فرمانده نیروی هوائی بعد از ظهر دیروز بمناسبت سومین روز شهادت ۲ تن‌ازخلبانان نیروی هوائی درمسجد امام خمینی‌گفت:

انگیزه صدام برای حمله به‌ایران دو دلیل کلی داشت: یکی‌فرصت‌طلبی‌و کینه‌توزی او و دیگری ضدیت‌ودشمنی باانقلاب اسلامی ایران.

سرهنگ‌فکوری افزود: این جنگ‌که‌اکنون ادامه دارد یک جنگ معمولی‌برخورد بین قوای نظامی دوکشور نیست، بلکه جنگ بین ضدتکامل با تکامل، ضد انقلاب با انقلاب و ضد رشد بارشد است.

وی گفت ارتش جمهوری اسلامی‌ایران‌با ایمانی راسخ که در وجودپرسنل خود دارد می‌تواند در این‌جنگ پیروز و سربلند شود.

وزیردفاع‌افزود: درتاریخ بشریت و درتاریخ جنگهائی که تاکنون‌رخ داده است‌هیچ ارتشی علیرغم کارشکنی‌ها و توطئه‌های امپریالیسم این‌چنین پیروز و موفق نبوده است

فرمانده نیروی‌هوائی‌گفت صدام در زمان حمله به ایران فکر نکردکه این ملت‌ازانقلاب سربرآورده وحدود ۱۰۰. هزار نفر شهید تقدیم آن کرده است حدس نمی‌زد که با ارتشی روبرو شود که افراد آن معنی ارتشی بودن آنرا درک و باملت و درکنار ملت باشند.

فرمانده نیروی هوائی همچنین گفت: دلائلی که ارتش جمهوری اسلامی ایران توانست در برابر این‌جنگ‌تحمیلی بایستاد ایمان به خدا و قرآن، حفظ دستاوردهای‌انقلاب وحکومت جمهوری‌اسلامی ایران‌بود.

پرسنل ارتش‌از جان‌گذشتگی و فداکاری در برابر هرگونه توطئه‌های ابرقدرتها وایادی آنان ایستادگی خواهد کرد.

نیازمندی‌ها
انقلاب اسلامی

پروفور ماچند محصول جدید آماده حمل با فروش عالی واگذار میشود ۶۶۰۰۶۸

بچند نفر کارگر دوزنده‌تمیز .کار (کامل) با دستمزد بالا نیازمندیم تلفن ۲۹۶۱۴۷

سرویس بهداشتی، کمد، درب، پنجره کابینت‌های چوبی آلمانی و ایتالیائی ۲۲۹۹۱۳

قابل توجه واردکنندگان خوراک دام وطیور
۱۰ هزار تن پودر ماهی از کشور پرو آماده حمل
شرکت همچند مشاورین تجارت بین‌الملل
۲۳۰۵۸۰ـ۲۳۷۷۰۳

تعره الله اکبر میزنم ناتوانانرا توان اید همی
ایران بی تاج و تخت
نوشته محمد وکیل
ملاحظاتی درباره علل انحطاط رژیم شاهنشاهی و سقوط سلطنت محمد رضا شاه پهلوی
ظهور جمهوری اسلامی و شروط موفقیت بزودی منتشر میشود

آژانس هواپیمائی پژمان تقدیم میکند
تور نیمه رجب ۷ روزه پذیرائی در هتل تهران مشهد تلفن ۲۶۶۱۳۱ـ۲۵۲۶۶۹

کشتیرانی حمل و نقل بین‌المللی داکمن
بتعدادی راننده با تریلر و تجربه کافی با مزایای بسیار عالی جهت حمل کالا از اروپا نیازمند است متقاضیان همه روزه بین ساعات ۲ الی ۵ بعد از ظهر به آدرس ذیل مراجعه نمایند.
شرکت داکمن: خیابان استاد مطهری بعد از چهارراه قائم مقام فراهانی (شاه عباس سابق) ساختمان آریابتون شماره ۲۵۳ طبقه دوم

قابل توجه نمایندگان پخش دارو و سوپر مارکت‌ها
گیاهان‌دارویی
۳۶ قلم همراه با تابلو و بروشور خواص گیاهان
فرآورده شرکت ایران گیاه
برای قبول نمایندگی و سفارشات به
تلفن ۸۹۳۵۹۳ مراجعه فرمائید

اکازیون
مجتمعی بمساحت ۵۵۰۰ متر مربع شامل کارواش ـ نمایشگاه ـ رستوران تعمیرگاه و ساختمان اداری و سالن جداگانه که کلا زیر بناست با ۵۰۰۰ متر فضای آزاد آماده بهره برداری و قابل استفاده جهت هرکاری خصوصا تعمیرگاه مجاز ـ پخش کالا ـ صنایع کوچک و غیره جهت مشارکت یا واگذاری آماده میباشد. تلفن ۸۳۸۱۳۷ـ۸۲۵۲۴۹

روشن اکوا
فروش کلیه لوازم آکواریوم و انواع ماهیها تبریز ارتش شمالی بازار بسیط ۲۴۶۱۰

شرکت گاموس
فروشنده وسائل کشاورزی ـ انواع پمپهای آبیاری وسائل مرغداری و گاوداری ـ انواع سمپاشها احداث سوله وسالن جهت مرغداریها. مجری طرحهای کشاورزی و دامپروری در مازندران وگیلان
دفتر مرکزی ـ ساری ـ خیابان ۱۸ دی ساختمان قاسمی تلفن ۶۲۲۴
تهران ـ ۶۷۸۳۹۷

آگهی استخدام
شرکت سهامی بیسکوپرس عام برای تصدی رئیس حسابداری صنعتی خود و خدمت در محل کار خانجات شرکت واقع در رباط کریم شهریار یک نفر لیسانس حسابداری با داشتن حداقل ۵ سال سابقه کار مفید را استخدام مینماید. داوطلبان میتوانند همه روزه صبحها با مدارک خود به دفتر مرکزی شرکت واقع در خیابان ۱۵ خرداد غربی (گلوبندک) ساختمان گرجی مراجعه فرمایند.

گشتهای بهاره
سازمان توریستی پر
کاشان: هتل چهارستاره امیرکبیر
بندرانزلی: هتل چهارستاره سپید کنار
همدان: هتل زیبای آرین
چهارشنبه ـ پنجشنبه ـ جمعه هرهفته
تلفن ۷۶۷۲۲۵ـ۷۵۹۸۶۵

قابل توجه وارد کنندگان کالا
به منظور مبارزه با گرانی پروفرم ـ دوچرخه ـ پنگه ـ بخاری ـ پمپ‌های آبی ـ لوازم برقی ـ چرخهای خیاطی ـ تیغ ـ دستگاههای خامه گیر و سایر اقلام ساخت هندوستان با قیمت مناسب موجود میباشد تلفن ۸۹۲۹۶۳

استخدام
یک گروه صنعتی بزرگ در تهران افراد ذیل را از طریق مصاحبه استخدام مینماید.
۱ـ حسابدار صنعتی با حداقل ۳ سال سابقه در امور مالی و صنعتی و حداقل لیسانس در رشته‌های مالی
۲ـ حسابرس داخلی با حداقل ۳ سال سابقه در امور حسابرسی و حداقل لیسانس در رشته‌های مالی
۳ـ مدیر فنی با آشنایی به پلاستیک، قالب سازی پلاستیک، تراشکاری، برق و الکترونیک، گاز و هوا و حداقل ۱۰ سال سابقه در تعمیرات و نگهداری ماشین آلات تولیدی با حداقل لیسانس مهندسی مکانیک و یا سایر رشته‌های مربوطه.
داوطلبان میتوانند مشخصات کامل خود را که حاوی اطلاعات شخصی، تحصیلات و تجربیات باشد همراه با یک قطعه عکس به صندوق پستی ۱۶/۱۱۴۵ ارسال دارند.

آگهی استخدام
شرکت سهامی خاص خانه سازی ایران نیاز به خدمات مهندس طراح تاسیسات مکانیکی داخل ساختمان، فارغ التحصیل از یکی از دانشگاههای معتبر، دارای حداقل ۶ سال تجربه‌ی فعال در طراحی تاسیسات مکانیکی، برای کار تمام وقت در تهران دارد. داوطلبانی که در طراحی تاسیسات و تجهیزات بیمارستان تجربه داشته باشند حق تقدیم خواهند داشت.
متقاضیان میتوانند همه روزه از ساعت ۸ تا ۱۰ صبح به امور اداری شرکت مراجعه نمایند.
نشانی ـ خیابان بلوار کشاورز انتهای دهکده ـ پلاک ۳۷ تلفن ۶۵۵۰۱۲ـ۶۵۹۳۴۸

انواع مختلف قوه های ۱/۵ ولت از ترکیه آماده حمل است صبحها ۶۲۲۱۰۴

آگهی مزایده
شرکت تولیدی خزرخز در نظر دارد مقداری امارتور ساده و عاج دار (از شماره ۶ الی ۲۴) مازاد برمصرف خود به وزن تقریبی ۵۰ تن از طریق مزایده با شرایط زیر بفروش برساند:
۱ـ متقاضیان میتوانند برای بازدید همه روزه غیر از ایام تعطیل به کیلومتر ۳۵ جاده چالوس ـ تنکابن (شهسوار سابق)، دو راهی خشکه داران کارخانجات خزرخز مراجعه نمایند.
۲ـ متقاضیان بایستی برای هریک از اقلام شماره ۶ الی ۲۴ آرماتورها قیمت جداگانه پیشنهاد نمایند (وزن تقریبی هریک از اقلام در محل بازدید مشخص شده است).
۳ـ پیشنهاد دهندگان بایستی ۵٪ مبلغ پیشنهادی را به عنوان سپرده به حساب ۷۰۰ شرکت نزد بانک ملی ایران شعبه نشتارود یا ۱۵۷۰ بانک ملی ایران شعبه میدان ولی عصر تهران واریز رسید آنرا ضمیمه پیشنهاد خود نمایند.
۴ـ پرداخت هر نوع مالیات و عوارض هزینه چاپ آگهی در مطبوعات به عهده خریدار خواهد بود.
۵ـ برنده مزایده مکلف است بهای کلیه اقلام مورد معامله را پس از تعیین وزن قطعی ظرف مدت ۱۵ روز از تاریخ اعلام نتیجه کمیسیون مزایده نقدا پرداخت و مورد معامله را تحویل و از کارخانه خارج نماید، در غیر اینصورت شرکت از تحویل کل و یا جزء آن به برنده مزایده معذور است.
۶ـ پیشنهادات بایستی تا آخر وقت اداری روز ۶۰/۲/۲۰ در پاکت لاک و مهر شده به دفتر کارخانه یا دفتر تهران به نشانی خیابان کریمخان زنده نرسیده به ایرانشهر شماره ۱۶۲ طبقه پنجم تحویل گردد.
۷ـ پیشنهادات رسید در ساعت ۱۰ صبح روز ۶۰/۲/۲۱ در محل دفتر تهران در حضور اعضای کمیسیون مزایده باز و قرائت خواهد شد حضور پیشنهاد دهندگان در این جلسه آزاد است.
۸ـ شرکت تولیدی خزرخز در رد کلیه یا قبول هر یک از پیشنهادات مختار است.
شرکت تولیدی خزرخز

دنباله مصاحبهٔ مطبوعاتی رئیس جمهوری

ازصفحه ۸

شما شرح دادم، آن حمله بطور مستمر ادامه پیدا کرده است. و ما امروز در حدود ۳۴۰۰ اسیر از دشمن داریم که ۲۴۰۰ نفر از اینها بعد از تاریخ آن حمله است. خود این به شما میگوید که در جبهه‌ها تحول مهمی انجام شده است. و ما در همان مرحله سوم که مرحله تحلیل بردن نیروهای دشمن است هستیم و با موفقیت بکار خودمان ادامه می‌دهیم و امید داریم که به پیروزی دست پیدا کنیم.

مسأله بودجه

* *آقای رجائی نخست‌وزیر بودجه سال جاری را بدون کسربودجه تقدیم مجلس کرد. این بودجه را چگونه ارزیابی می‌کنید؟ آیا فکر می‌کنید که این بودجه جوابگوی مسائل و مشکلات اقتصادی ایران است؟*

رئیس جمهوری: نمی‌دانم که سئوال کنندگان می‌دانند یا نه ولی بهرحال در کتابی که اولین بار

مردم ازما انتظارمعجزه ندارند، بلکه‌انتظاردارندکه دردآنها را بفهمیم و درعلاج این دردها بکوشیم

بزبان فرانسه منتشر کردیم، در فصلی از آن درباره رشد اقتصادی بود که رژیم سابق ادعا می‌کرد به ایران بخشیده است‌و آن تحلیل برپایه بودجه آن رژیم استوار بود، بنابراین می‌شود گفت که من در حدود ۲۰ سال راجع به سیاست مالی معاصر ایران کار کرده‌ام و معنای بودجه و نقش بودجه را در جامعه‌ای مثل جامعه ما خوب می‌فهمم. البته من هنوز این بودجه را مطالعه نکرده‌ام و وقتی که مطالعه کردم نظر تفصیلی خودم را خواهم گفت.

اما کسر بودجه چیزی نیست که بشود روی کاغذ، میزان کرد و در یک ردیف گفت که اینقدر "درآمد" و دریک ردیف هم گفت که اینقدر "مخارج" و بعد از آن گفت که این دوتا با هم "مساوی"، پس ما "کسر" نداریم. البته گرچه برای اهل‌فن روی کاغذ هم اگر چنین تعادلی برقرار شود آنها نمی‌توانند بفهمند که این‌تعادل ظاهری است یا واقعی. پس ما اگر بخواهیم کسر بودجه نداشته باشیم، باید برویم روی واقعیت و ببینیم که درآمدهای ما از کدام محل تامین می‌شود و خرج‌های ما در کدام زمینه‌ها انجام می‌گیرند. اگر درآمدهای ما تنها از نفت حاصل می‌شوند، در اینصورت کسر بودجه‌نداشتن معنایش فروختن بیشتر نفت است و هیچ غیب‌گویی هم لازم نیست. من هنوز بودجه را ندیده‌ام اما اگر به این ترتیب کسر بودجه‌رفع شده، باشد معنایش همین است.

اگر که نه، تولید داخلی بالا رفته باشد و مالیات بیشتری از آنها وصول شده باشد، و کسربودجه هم از این راه تامین شده باشد، خیر، این بمعنای واقعی رفع کسر بودجه نیست. و همینطور در ردیف خرج. اگر هزینه‌ها طوری است که کمبود تولید را بپوشاند، این بمعنای افزایش وابستگی و افزایش کسربودجه است. معنایش این است که بخشی از بودجه صرف رفع کمبودهایی می‌شود که مردم دارند.

باز اگرنه، معلوم می‌شود که در ستون مخارج خرج‌ها نتیجه توسعه تولید است این بمعنای کم‌کردن ازفشار تورم، و کم‌کردن ازکسر بودجه و رشداقتصادی است.

این که من برای شما گفتم یک ضابطه اقتصادی عمومی است و در هر جامعه‌ای همینطور است. حالا من بودجه را مطالعه خواهم کرد و خواهم دید که با این ضابطه چگونه قابل ارزیابی است، و آن ارزیابی را درنوبت دیگر به‌اطلاعتان خواهم رسانید.

بحث آزاد

* *همیشه روی بحث‌آزاد تاکید کرده‌اید وگروهها را به‌بحث آزاد دعوت نمودید وپس از ملاقات با امام اظهار داشتید که امنیت سازمانها وگروهها از ناحیه ایشان تضمین شده است. لطفا بفرمائید سرنوشت این بحث‌ها به کجا انجامید وتکلیف گروههائی که رهبران آنها از ناحیه دادستانی انقلاب تحت ـ تعقیب هستند، چه میشود؟ واصولا آزادی بحث‌هارا با توجه به ناامنی که بخصوص از نظر داشتن ستاد و روزنامه ونداشتن امنیت جانی اعضاء وهواداران بعضی از سازمانها مطرح است، چگونه‌تعبیر مینمائید؟*

رئیس جمهوری: مساله بحث آزاد از ابتدای انقلاب مطرح بودو وقتی در اروپا بودم درآنجا بحث‌های آزاد را برقرار میکردیم ولی عملا موانع ایجاد شد و این بحث های آزاد چند باری انجام گرفت ومتوقف شد واخیرا که ۳ تن از نمایندگان مجلس، آقایان حجتی‌کرمانی، محلاتی وبجنوردی، دراین‌باره در خدمت امام‌مساله را طرح کرده بودند، وپیش من آمدند و گفتند که این کار را باید از سرگرفت من همان مشکلات را شرح دادم واینکه این مشکلات هست و بنظر من نمی‌رسد که بگذارند این کارها به این سادگی انجام بگیرد.

آنها گفتند که نه، این مشکلات این‌بارنخواهد بود. خودمن بعد با امام صحبت کردم ودرباره‌همین صحبتها که" ما تحت تعقیب هستیم واز آنجا بیرون آمدیم تعقیب خواهیم شد" وآزادی نداریم اینجور چیزها صحبت کردیم. ایشان گفتند که خیر، ازآنجا بیایند وهرجا که میخواهند به سلامت بروند وبه این مناسبت ودر این مناسبت تحت تعقیب واقع نمیشوند و توقیف هم نمیشوند.

باز دوباره دراین مورد تاکید کردند وعده‌ای از همین گروهها وسازمانها هم اعلام آمادگی‌کردند. الا اینکه مسئول روابط عمومی دردفتر ریاست جمهوری بمن اطلاع داد که مسئولین رادیوتلویزیون گفته‌اند که خود آنها باید مدیریت کنند وترتیب پخش را اگر قرار شد درآنجا کم وزیادی بشود، باموافقت شرکت‌کنندگان دربحث خواهد بود.

از نظر من، اسم‌اینکار، دیگربحث آزاد نیست بحث آزاد این است که بیایند، مستقیم بنشینند و بحث بلافاصله درهمانجا پخش بشود وآنهائی که در بحث شرکت میکنند خود را کاملا آزاد حس کنند

این است که‌گفتم گزارشی درهمین زمینه تهیه کنند وخدمت امام بفرستند. چون‌ایشان‌گفته‌اند، لابد خود تکلیف خواهند کرد که بهمان ترتیب که قرار بوده است بحث آزاد انجام بگیرد.

بعداز اینکه این مشکلات رفع شد، این بحث هارا ما انجام‌میدهیم. اگر که نشد آنوقت باید فکر دیگری کرد وبه‌ترتیب دیگری این‌کار را انجام داد.

میزان خسارت جنگ

* *میزان خسارت جنگ چیست وبرنامه‌شما برای‌فائق آمدن به‌این زیانهای جنگ چیست؟*

رئیس جمهوری: خسارات جنگ زیاد است چقدر برآورد میکنیم؟ چقدر بشما بگویم؟ چیزی نیست که برای شما رقمی‌را بگویم ومیزانی از این خسارت را بشما نشان بدهم. برای اینکه ما ازجهت‌اسلحه و مهمات خسارت دیده‌ایم واز جهت تاسیسات صنعتی وغیر اینها خسارت دیده‌ایم ومهمتر از اینهاازجهت انسان‌خسارت‌دیده‌ایم. وبرآورد اینهابرآوردی‌نیست که ما الان در شرایطی که داریم بتوانیم‌بشما دقیق بگوئیم.

بنابراین گمان من این است که کلمه" زیاد" خود، میگوید که خسارت خیلی بزرگ است وهمین مقدار کافی است. چون از این به بعدنباید بی‌محاسبه حرف زد وصحیح نیست که ما بی‌محاسبه حرف بزنیم.

اما فکر کرده‌ایم که چگونه این‌خسارتهارا بایدجبران کنیم؟ من گمان میکنم که تمام‌مشکل ما درهمین سئوال شماست. اگر توانستیم مردم را درصحنه نگهداریم وخود مردم‌حاضر بودند وعمل کردند، مغزهای ما هم که یا براثر تبلیغات نادرست ویا بر اثر رفتار نادرست‌خود ما گریخته‌اند، اینها درشان انسانی خودشان دیدند که به میهنشان برگردندو کار کنند، ما زود میتوانیم‌خسارتهارا با کار خود مردم جبران کنیم. اگرنه، وضع بسیار مشکل خواهد بودو من کاملا امیدوارم که مردم ما درصحنه‌می‌مانند چون کسی نمیتواند آنهارا از صحنه براند وهمانطور که جنگ را تا اینجا آوردند خرابی‌های جنگ‌را بهمین ترتیب جبران خواهند کرد.

انتظارات مردم از رئیس جمهوری

* *این روزها درهمه‌جا شهرها، دهات وبازارها تصویر شما دیده میشود وبنظر میرسد که با این‌ترتیب انتظارات مردم از شما خیلی بالا رفته‌است. آیا فکر نمیکنید تامین این‌انتظارات روزی به مشکل ومانع بر بخورد؟*

رئیس جمهوری: خیر، با شما موافق نیستم که این نشانه زیادتر شدن انتظارات مردم از رئیس جمهوری است. برداشت خود من این است که با توجه به کار وتلاش و وضعیتی که درآن هستیم این مردم منتخب خودشان را نشانه محرومیتهای خویش تلقی میکنند. ونیز کوششی که باید برای رفع این محرومیتها کرد. بنابراین تاوقتی که ما زبان مردم‌هستیم وابین محرومیتهارا می‌شناسیم وبیان میکنیم که میشناسیم و تا آنجا که میتوانیم برای رفع این محرومیتها میکوشیم مطلوب مردم هستیم.

آنروز که‌غیر از این بکنیم، چه اینکه بخواهیم این محرومیتها را نادیده بگیریم وچه‌اینکه بخواهیم این محرومیتها را وسیله تحکیم‌موقعیت بکنیم، آنروز انتظارات عمومی از ما بالا میرود یعنی‌دائم بین‌آنچه که انتظار میداشتند وآنچه که درعمل از ما می‌بینند رابطه برقرار میکنند رویگردان می‌شوند. بعنوان‌مسئول برعهده ماست که از محرومیتهای تاریخی مردم خودمان جدا نیفتیم و درعمل کوشش برای برطرف کردن این محرومیتها باشیم. مردم از ماانتظار معجزه ندارند، بلکه انتظار دارند که درد آنهارا بفهمیم و درعلاج این‌دردها بکوشیم. این کوشش است که وقتی درجهت رفع آن محرومیتهای تاریخی انجام گرفت، در مردم، این عقیده را بوجود میآورد که ما پاسخگوی انتظارات زمان‌هستیم وخود من اینطوربرداشت می‌کنم و وقتی مردم پاسخ مرا خواندند، خودشان خواهند گفت که آیا این برداشت من صحیح است یا خیر.

مسأله ادامهٔ انتخابات مجلس

* *شما در نامه‌ای که چندی قبل به وزارت کشور نوشتید با توجه به اصل ۶۸ قانون‌اساسی تاکید نمودیدکه انتخابات هیچ‌نقطه کشور را بدون پیشنهاد رئیس جمهوری و تصویب ⅔ مجلس و تائید شورای نگهبان نمی‌توان متوقف نگهداشت حال آنکه آقای ـ مهدوی‌کنی وزیر کشور در مصاحبه اخیر خود یادآور شدند انتخابات میان‌دوره‌ای را بتدریج انجام خواهند داد. بتدریج یعنی متوقف نگاهداشتن بعضی از دوره‌ها و انجام آن در نقاط دیگر. نظرتان در این مورد چیست؟*

رئیس جمهوری: شما خودتان معنا کرده‌اید و بنظر من معنای شما هم درست است. چون تدریج را می‌توان‌از اول تا آخردوره طول داد. یک انتخاباتی را امروز انجام داد و یکی را هم آخر دوره اسم این "تدریج" است. و این مورد نظر قانون اساسی نبوده است و قانون‌اساسی در این معنا بسیار صریح و روشن است.

مسألهٔ کردستان

* *با مساله کردستان و درخواست خودمختاری کردها چگونه برخورد می‌کنید؟ آیا معتقد به اعمال زور هستید؟*

رئیس جمهوری: من در مورد خوزستان هم‌اکنون تجربه‌ای را برای شما گفتم. قبل از این جنگ عده‌ای خود را قیم مردم‌عرب خوزستان میشمردند و بنام آنها به تخریب و بمب‌گذاری می‌پرداختند. جنگ خیلی واضح و روشن معلوم کرد که ما یک فرهنگ، یک اعتقاد و یک کشور داریم. از ابتدا من براین باور بودم که مردم کرد، اگر بیشتر از عرب خوزستان نباشند، کمتر نیستند. با اینکه آنها جزء هفت طایفه‌ای هستند که این ایران را به عنوان کشور پدید آوردند. پس مردم کردستان جدایی از ایران نمی‌خواهند. و برای من از ابتدا این مطلب روشن بوده است. وهمیشه براین باور بوده‌ام که باید بمردم کرد اعتماد کرد هنوز هم برهمین باور هستم. ما در قانون‌اساسی آنچه لازمه مشارکت مردم هرقسمت از کشور ما در اداره منطقه خودشان هست آورده‌ایم. قاعده این بود که می‌گذاشتند قانون‌اساسی اجرا بشود تا ببینیم که آیا کمبودی هست؟ بعد این کمبود اظهار شود. گمان نمی‌کنم که راضی باشیم کمبودی برجا بگذاریم. میخواهیم مردم ما دائم در صحنه باشند چگونه ممکن است ما مردم را از اداره امور خودشان محروم بکنیم و بعد بخواهیم که‌آنها در صحنه باشند.

یقین دارم که مسأله کردستان رو به حل است

●

مردم کردستان جدایی ازایران نمیخواهند

اما همانطور که گفتم یک محرومیت را نمی‌شود وسیله‌ای برای ایجاد یک موقعیت قرارداد. همانطور که ملت برما نمی‌بخشد، بردیگران هم که بخواهند این کار را بکنند، نیز نمی‌بخشد.

در شرایط فعلی تمایل خود مردم کردستان براین است که وضعیتی که بنام آنها بوجود آمده است، پایان بپذیرد و من‌گمان می‌کنم که این جنگ در ضمن ضررهای زیاد منافعی هم داشته که یکی از آن منافع همین است که باورها را عوض کرده است. یعنی تبلیغات غلطی و به‌اصطلاح مرسوم "جوسازی" انجام می‌گیرد و اینقدر از این ناسیونالیزم، به همان معانی که گفتم یعنی معانی غربی کلمه، حرف می‌زنند، که همه گمان می‌کنند، حتی خود ماهم باورمان می‌شود که آیا واقعیت دیگری ابراز وجود نمی‌کند. اما تجربه جنگ نشان داد که واقعیت‌های تاریخی را نمی‌شود با فکر وارداتی و تبلیغات داخلی و خارجی تغییر داد و یقین دارم که مساله کردستان روبه حل است و بهمین ترتیب حل می‌شود و مردم آنجا خواهند دید که ما رژیمی نیستیم که بخواهیم فشار و اختناق را بعنوان شیوه اصلی حکومت بکار ببریم.

تشکیل جبهه متحد اسلامی

* *در پاسخ شما درپیام ۱۲ فروردین در وحدت نیروهای معتقد به جمهوری اسلامی، سازمانهایی پیشنهاد تشکیل جبهه متحد اسلامی دارند. نظر خود را در این مورد بیان فرمائید.*

رئیس‌جمهوری: خوب‌اگر چنین پیشنهادی‌دارند پس منتظر چه هستند خوب تشکیل بدهند. مطلب روشن است ما دو نوع سازماندهی سیاسی درجهان داریم. نوعی از آن برتوانایی رهبری و سفت و سخت‌بودن سازمان تکیه دارد احزاب به‌اصطلاح فرنگی "توتالیتر" اینگواند. خودکامه و قیم و گمان می‌کنند که اگررهبری قوی بمعنای دیکتاتور و یک سازمان سخت وسفت داشته باشند، در جامعه به‌هر کاری توانا هستند و می‌توانند جامعه را مطابق دید خودشان بسازند.

شیوه دیگری نیزهست که من جانبدار این شیوه دوم هستم که آن نظم را با زور سازگار نمی‌بیند و سازمان را هم با زور سازگار نمی‌بیند و براین عقیده است که رهبری، سازمان و نظم باید در سطح خود مردم انجام گیرد تا معنا و واقعیت پیدا کند.

پس وحدتی که من جانبدار آن بودم وحدتی است که از مردم برای حکومت برمردم جدایی بجوید در خود مردم بماند برای نگهداشتن مردم درصحنه آنهایی که به این نتیجه رسیدند، چه چیز مانع از این است که وارد عمل بشوند؟

روابط ایران و فلسطین و مسألهٔ لبنان

* *درحال حاضر روابط ایران‌و سازمان آزادیبخش فلسطین را چگونه ارزیابی می‌کنید؟ و نظر رئیس جمهوری نسبت به آینده و چگونگی گسترش این روابط چیست؟ و این جنگ اسفناک چه تاثیری براین روابط داشته است.*

۲ـ *در لبنان صهیونیستها و امپریالیستها برای نابودی مقاومت فلسطین و جنبش ملی لبنان، توطئه‌ای اجرا می‌کنند. موضع شما در برابر این توطئه چیست؟*

رئیس جمهوری: روابط ما با جنبش فلسطین بعنوان جنبش و با حرکت و خواست مردم فلسطین، روابط دو برادر است و ما محرومیت مردم فلسطین را محرومیتی تاریخی میدانیم. و مهمترین محرومیتها، چون خود ما در جنگ هستیم، می‌دانیم که تجاوز به میهن چه معنایی میدهد.

آنها بیشتر از ما میدانند چون میهنشان را از دستشان گرفته‌اند. امیدما این بود که با انقلاب اسلامی ما وجدان عمومی ملت‌اسلام به وحدتی بیانجامد و این وحدت نیرویی ایجاد کند و آن نیرو به این محرومیت ملت فلسطین پایان ببخشد. و هنوز امید ما این است که جنگ رژیم تحمیلی عراق همانطور که نتوانست عرب هموطن ما را در خوزستان از ما بستاند، موجب خواهد شدکه ملت عرب را با مادر فرهنگ اسلامی یکی بگرداند و ما با هم در نبرد عادلانه مردم فلسطین شرکت کنیم.

اما در شرایط فعلی این جنگ به توانایی عموم ما برای حمایت‌از حقوق مردم فلسطین و مردم لبنان صدمه جدی زده است.

در مورد لبنان هم وضع همینطور است. اینکه لبنان با همه این بازیها که قدرتهای جهانی و صهیونیزم در آن کشور طی چندسال اخیر خصوصا براه انداخته است، لبنان باقی مانده است، نشانه آن‌است که وجدان عمومی یک واقعیت است و مهمترین واقعیت در جهان امروز است وگرنه این چنین‌وجدان عمومی وجود نمیداشت، نمی‌باید امروز از لبنان صحبت بمیان آورد.

این مردم منتخب خودشان را نشانهٔ محرومیتهای خویش تلقی‌می کنند

چون این‌وجدان وجوددارد و آن مردم‌میخواهند باهم زندگی کنند، پس سیاست ما، باید براساس حمایت از وحدت لبنان و مخالفت با توطئه‌های سلطه‌گران خارجی در آن کشور باشد، نمیتوان گفت که شما امروز توانایی اجرای چنین سیاستی را ندارید و این در واقع یک نوع حمایت حرفی، لفظی و زبانی است. در رابطه بااین واقعیت است که خود ماساخته می‌شویم و یقین بدانید که ساخته‌شدن در رابطه با این واقعیت یعنی ایجاد نیرویی برای انجام آن رسالت.

ما اگر امروز بلحاظ جنگ و مشکلات دیگر آنطور که‌باید در صحنه حاضر نیستیم فردا در کنار برادران فلسطینی با توانایی بیشتر حاضر خواهیم بود. بهرحال زندگی ملتها یکروز و دو روز نیست، و وقتی درما این استواری باشد، از مشکلات امروز ما را چه غم؟!

رسیدگی به اعلام جرم

* *اعلام‌جرم اخیر شما نشان آن است که‌مسئولین اجرایی مصوبات مجلس شورای اسلامی را محترم نشمرده و به آن عمل نکرده‌اند. در این رابطه دولت سه‌شنبه گذشته ماده واحده‌ای را تحت‌عنوان الحاق یک تبصره، به قانون راجع به‌حل و فصل اختلافات مالی و حقوقی دولت جمهوری اسلامی با آمریکا به مجلس ارائه داد که تبصره ۲ آن بامصوبات قبلی مجلس درباره حل مساله گروگانها مغایرت دارد بنظر شما ۳ ماه پس از تصویب مجلس وامضاء موافقتنامه الجزایر، اضافه‌کردن این تبصره چه ضرورتی داشته است و در صورت تصویب مفهوم آن چیست؟ ضمنا اگر به مساله اعلام جرم شما بیطرفانه و بیغرضانه رسیدگی نشود شما در اینمورد چه موضعی اتخاذ می‌کنید؟*

رئیس جمهوری: سئوال‌به این درازی؟!! (خنده حضار) من یک اعلام جرم کردم و دوست ندارم درباره آن صحبت کنم برای اینکه دستگاه قضایی با اطمینان و آرامش‌خاطر و استقلال کامل بتواند به‌آن رسیدگی کند. و آن اعلام جرم راجع به تخلف از قانون‌اساسی است و اینکه حالا، از تبصره‌چه هدفی داشته‌اند. باید از آنهایی که این تبصره را برده‌اند سئوال کنید. بهرحال بنظر من(و این را بارها گفته‌ام) جامعه ما زندگی بدون قانون تمام طول تاریخ اوست. ادامه آن زندگی چیزی نیست که ما بعنوان دستاورد بمردم تحویل بدهیم و این نیز از محرومیتهای بزرگ تاریخ ماست. در تاریخ ما مردم هیچوقت منزلت ثابتی نداشته‌اند. یعنی حقوق و وتکالیف آنها را نه قانون ثابتی تعیین می‌کرده است و نه این قانون بوسیله دستگاه قضایی توانا و مستقل حمایت میشده است. جامعه امروز ایران محتاج آن نیست که او را بترسانیم. محتاج این است که به او اطمینان‌بدهیم. اطمینان بدهیم که در این جمهوری فقط قانون حکومت می‌کند. والا اگر ما به‌ترتیبی عمل کنیم که فقط قانون حکومت نکند، به رژیم سابق برگشته‌ایم. آنچه من کرده‌ام با توجه به این حقیقت بوده است و بقیه به مقامات قضایی توضیح داده شده است و باید صبر کرد و دید که بازپرسی که به این مساله رسیدگی می‌کند، چگونه رسیدگی خواهد کرد.

فعالیت در پشت جبهه

* *آیا از فعالیت کارگران که در پشت جبهه به ساختن قطعات نظامی‌و تعمیر خودروها مشغول هستند راضی هستید؟*

رئیس جمهور: مایه شرمندگی است که من بگویم راضی هستم، برای اینکه در واقع آنها باید بگویند که آیا از من راضی هستند و آیا به‌اندازه تلاش و کوششی که آنها می‌کنند، ما هم تلاشی می‌کنیم یا خیر؟ وگرنه اگر آنها تلاش و کوشش نمی‌کردند ما با چه وسیله‌ای‌می‌جنگیدیم؟ همتی‌که کارگران‌و فن‌دانان و مهندسان ما انجام داده‌اند و میدهند، حد و اندازه کار و تلاش‌آنها را نمی‌توان شناخت. این‌خداست که می‌تواند بگوید چه اندازه ارزش دارد و خود اوست که می‌تواند چقدر پاداش دهد. من گاه که در چنین موقعیتی قرار می‌گیرم جز احساس شرمندگی احساس دیگری بمن دست نمی‌دهد. شرمندگی ازاینکه ملتی چنین پرکار، پرامید و پرنشاط و ما که می‌باید به محرومیت‌های آنها راه‌حل بدهیم و بکوشیم که این راه‌حل‌ها را اجرا بکنیم و ما آن توانایی را نداریم.

مسأله رادیو تلویزیون

* *چرا رئیس‌جمهوری در تلویزیون ظاهر نمی‌شود مردم می‌خواهند که بیشتر در جریان اوضاع مملکتی، بخصوص جنگ قرار بگیرند، آیا روی نظر قبلی خود مبنی‌براینکه " تا این سازمان اصلاح نشود، مصاحبه نمی‌کنم". استوار هستید؟*

رئیس جمهوری: بله، برآن نظر استوار هستم. چرا؟ بلحاظ اینکه‌در زمانی که ما هستیم و با وضعیتی که ما داریم و با وضعیت جهانی که ما داریم که همه برضد انقلاب ما عمل می‌کنند ما چه نیرویی غیر از خود مردم داریم؟ و این مردم‌باید ما را در عقاید و در رفتارها ثابت‌قدم بیابند. ما نمی‌توانیم خود را پاسدار آزادی مردم بدانیم، وقتی در رفتار خودمان نشانه‌هایی ازایستادگی برای دفاع از آزادی نبینند. اما درباره جنگ در کارنامه توضیحات مفصل میدهم. البته برد روزنامه به اندازه برد رادیو تلویزیون

درصفحه‌آخر

● من کاملا امیدوارم که مردم ما درصحنه می‌مانند چون کسی نمیتواند آنها را ازصحنه براند

● ما خسارتها را باکارخود مردم زود میتوانیم جبران کنیم

تسلیت

آقای دکتر محمد رحیم دهقان
با نهایت تاسف درگذشت مادر گرامیتان را تسلیت می گوئیم.
کلیه کارکنان بیمارستان صنایع دفاع ملی

دوست و همکار عزیز جناب آقای دکتر اطمینان
درغم از دست دادن مادر عزیزتان ما را هم شریک بدانید.
دکتر شریف پور و بانو

همکار عزیزمان آقای اردوان بیدار بخت
درگذشت پدر گرامیتان را به شما و خانواده محترم تسلیت عرض نموده و بقای عمر بازماندگان را از درگاه ایزدمنان خواهانیم.
کارکنان واحد خدمات بیمارستان بهرامی

درگذشت بزرگ مرد مبارز سرکار سرهنگ زاهدی را به خانواده های سعیدیان، علائی و پزشک تسلیت عرض و خود را در سوک این عزیز از دست رفته شریک می دانیم.
فراست ـ ناصر ـ حسین فلسفی

همکار عزیز سرکار خانم آراسته بیدار بخت
مصیبت وارده را به شما و خانواده محترم تسلیت می گوئیم.
مولائی ـ سماوی ـ محمدی ـ استادمحمد ـ صادقیان ـ استکی ـ پویا

همکار عزیز آقای رضا فرهمند
درگذشت مادر گرامیتان را به جنابعالی و خانواده محترم تسلیت می گوئیم.
پروین ایزدی ـ پرویز اعظم زنگنه ـ احمدعریشاهی ـ پرویز فرشچیان ـ محمدباقر طباطبایی ـ محمدتقی حجتی فرد

جناب ناخداهیوی
با نهایت تاثر درگذشت پدر محترمتان را تسلیت گفته و خودرا در غم شما شریک می دانیم.
منیره سوداگر ـ لیداتوفیقی ـ مهین مبصری

ترحیم

کل من علیهافان
با کمال تاسف درگذشت همسر و مادر عزیزمان بانو شرف نسا محمودان (طالقانی) را به اطلاع خویشاوندان و دوستان می رسانیم مجلس ترحیم زنانه و مردانه از ساعت ۳ الی ۵ بعدازظهر روز دوشنبه ۶۰/۲/۷ در مسجد اعتماد واقع در هفت چنار برگزار می شود.
محمد مهدی ـ علی محمد ـ کاظم ـ فاطمه ـ زهرا ـ ام‌البنین محمودان و خانواده های: محمودان ـ امیرسعیدی ـ قاضی میرسعیدی ـ خلیلی تاج الدینی ـ نصرالهی ـ اللهیاری ـ ادیب نژاد ـ سعیدی ـ سوداگری ـ ملاجان ـ غفاری ـ کوهستانی ـ حسینی ـ دهقان بخشی ـ نجاران ـ پاک نژاد

تشکر

از کلیه فامیل، دوستان، آشنایان و کسبه محترم سرچشمه و بازار بخصوص همکاران گرامی که در مراسم تشییع جنازه وختم و شب هفت شادروان سعید عسگری گهر شرکت و یا بوسیله تلفن و تلگرام احضار همدردی نموده‌اند صمیمانه تشکر می نمائیم و چنانچه موفق به تشکر و سپاسگزاری حضوری نگردیده‌ایم پوزش می طلبیم.
خانواده عسگری گهر

یادبود

هو ۱۲۱
شرمم کشد که بی تو نفس می، کشم هنوز
تا زنده‌ام بس است همین شرمساریم

چهل روز است فرزند عزیزمان حسن را ازدست داده و جدائی او از کانون خانوادگی ما بهاررا برایمان خزان کرده است برای تجدید خاطره عزیزمان روز سه شنبه ۶۰/۲/۸ ازساعت ۳ تا ۵ بعد از ظهر درمنزل شخصی واقع درشهرری اول جاده قم ۸ متری شهبازی پلاک ۵۳ گردهم خواهیم بود
خانواده ایازی

یکشنبه ۶ اردیبهشت اولین سالگرد درگذشت همسر و پدرعزیزمان مرحوم شادروان محمد آق قعله میباشد هزینه مراسم به مصرف جنگزدگان میرسد.
علیزاده ـ آق قعله

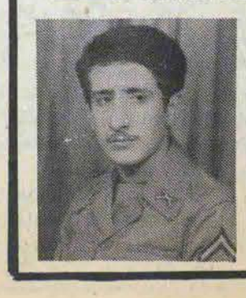

جعفر عزیز یکمین سالگرد شهادتت را روز ۶۰/۲/۸ درساعت ۳ الی ۵ بعد از ظهردرقطعه ۲۴ بهشت زهرا کنار تربت پاکت گردهم میائیم وسیله نقلیه ۳ بعد از ظهر درخیابان مختاری کوچه مهرجو آماده میباشد.
خانواده های امیری

تعمیرات IBM ۸۲۵۳۵۰

تلفن بخش سیاسی ۳۲۸۵۳۵

گشتهای هفتگی (تیولی)
تور موردلخواه درتمام شهرستانها را از ما بخواهید
۸۹۸۶۶۹ ـ ۸۹۷۷۵۴

بارانهای بهاری سیل‌آسا است
بایک‌بار ایزولاسیون سالها بام منزل شما
نم پس نمیدهد
عایق‌کاری بامواد انحصاری مطمئن، مقاوم، سبک‌وزن با تضمین
شرکت تهران ایزولاسیون
با ده‌سال سابقه درخشان درخدمت شما است ۲۳۷۶۸۵ ـ ۲۳۰۳۰۴

اعلام راهپیمائی بمناسبت شهادت استاد مطهری و روز کارگر

کمیته برگزاری مراسم شورای هماهنگی تبلیغات اسلامی در رابطه با شهادت استاد مطهری و روز کارگر امت مسلمان ایران را به یک راهپیمائی دعوت کرد. متن اطلاعیه که در اختیار خبرگزاری پارس قرار گرفت به این شرح است:

بسمه تعالی

شغل و حرفه علاوه‌بر اینکه یک تکلیف است یک امر مقدس و محبوب خدااست‌و شبیه جهاد است (شهید مطهری) روز ۱۱ اردیبهشت روزی که ایران با از دست‌دادن استادی چون مطهری در سوگ این فرزند اسلام نشست‌روزی که قلب‌امام این قلب طپنده امت شکست و بر فقدان چنین شاگردی گریست و اکنون که دوسال از شهادت‌استاد میگذرد و فقط قلمش سخن میگوید و به مناسبت روز کارگر روز این بازوان توانای ایران اسلامی که همچون برادران رزمنده در جبهه با کار و تولید خود خیالات‌واهی ابرقدرتها به سرکردگی شیطان بزرگ را نقش‌برآب میکنند چه دشمن شکن است‌تا بار دیگر بگونه راهپیمائی با حضور خود در تجلی‌گاه‌وحدت این‌روز راگرامی بداریم. جزئیات برنامه و مسیرهای راهپیمائی متعاقبا" اعلام خواهد شد.

برگزاری نمایشگاه و سخنرانی درمدرسه عالی‌شهید مطهری

بمناسبت بزرگداشت شهادت استاد مطهری نمایشگاه و سخنرانی‌هائی در مدرسه عالی شهید مطهری برگزار میشود. بهمین منظور شورای هماهنگی تبلیغات اسلامی اطلاعیه‌ای باین شرح در اختیار خبرگزاری پارس گذاشت‌که در قسمتی از اطلاعیه‌مذکور آمده است:

نمائشگاه عکس‌پوستر کتاب و نوارهای استاد شهید از تاریخ۱۲الی۱۹اردیبهشت‌ماه جاری مراسم سخنرانی پیرامون شخصیت استاد مطهری از تاریخ ۱۶ لغایت ۱۸ اردیبهشت‌ماه ضمنا خواهران و برادران میتوانند جهت تهیه پوستر کتاب‌و نوارهای استاد مطهری به این دفتر مراجعه کنند.

کمیته‌برگزاری‌مراسم‌شورای‌هماهنگی‌تبلیغات‌اسلامی

جامعه زنان انقلاب اسلامی

فاطمه‌گونه‌های جمهوری اسلامی در خطوط مقدم وپشت جبهه‌های جنگ تحمیلی حماسه‌ها آفریدند وبه جهانیان نمونه‌های زن مسلمان‌را درابعاد گوناگون از جمله مادر نمونه بودن، همسر و همرزم‌شوی وپرستار وآرامبخش مجروحین و روحیه بخش رزمندگان و زنی باآگاهی‌های سیاسی درجبهه‌های گوناگون‌زندگی‌را ارائه دادند. جامعه زنان انقلاب اسلامی ضمن عرض تبریک این روز فرخنده به عموم مسلمان آرزومند آگاهی وحرکت منسجم هرچه بیشتربرای زنان جهان‌خصوصا زنان مبارز وایثارگر ایران میباشد.

جامعه زنان انقلاب اسلامی ایران

اطلاعیه ستاد هماهنگی جنگهای نامنظم

تهران ـ خبرگزاری‌پارس عصر دیروز پیامی از سوی ستاد هماهنگی جنگهای نامنظم بمناسبت شهادت ناصر (بهرام) فرج‌الله که در جبهه‌های نبرد حق و باطل به درجه رفیع شهادت‌نائل گردید‌دراختیارخبرگزاری پارس قرار گرفت.

متن پیام بدین شرح است.

بسم‌الله الرحمن الرحیم

ناصر (بهرام) فرج‌الله رزمنده‌ای شجاع و دلیر که پایمردی و خلوصش نمونه جوانی مسلمان انقلابی بود و همیشه پروانه‌وار کرد شهادت پرواز میکرد در راه جهاد علیه کفار اشغالگر متجاوز به اوج عروج معنوی خود و به لقاءالله رسید دعوت حق را لبیک گفت و بسویش شتافت تا با پاکان و شهیدان راه حق محشورشود. شهادتش را به پیشگاه ولی‌عصر امام زمان و خمینی‌کبیر امام بت‌شکن و به امت رزمنده جان برکف و خانواده بزرگوارش تبریک و تسلیت گفته و برای همه جنگاوران سپاه اسلام استقامت وپیروزی آرزو میکنیم.

مشروح گزارش حوادث اخیر قائم‌شهر

مدتهاست‌که شهرهای استان مازندران خصوصا قائم‌شهر صحنه درگیری‌های خیابانی شده این شهر که آخرین درگیری شدید خود راهمزمان با اولین روز جنگ با صدام تکریتی بپایان بردو چهره این شهر کارگری‌قدری روی آرامش‌بخود دید، و ثبات‌وفعالیت در آن بچشم میخورد مجددا از نیمه‌اسفندماه سال ۵۹ بتدریج دگرگون گردید و درگیری جدیدی آغاز شده که تاکنون بطور ممتد و بدون وقفه ادامه دارد دراین رابطه خبرنگار ما مصاحبه کوتاهی با شادنوش فرماندار قائم‌شهر ترتیب داده که در زیر از نظرتان می‌گذرد.

گفتگو با فرماندار قائم شهر

س ـ بعنوان اولین سئوال بفرمائید اصولا علت این‌درگیریها رادر چه‌می‌بینیدوچرا تاکنون مسئولین شهری‌واستان موفق به جلوگیری‌از این وضع نشده‌اند

ج ـ بنظرمن این درگیریها به چند پارامتربستگی دارد:

۱ـ وجود عوامل فرصت‌طلب زخم‌خورده از ملت که بعلت سوابق گذشته طرد گردیده‌اند و در نتیجه بهیچوجه خشنود به وجود جمهوری اسلامی نیستند و در لباس وابستگی و هواداری و دوشادوش آنان در هر رویدادی که جنبه تضعیف و مقابله باجمهوری‌ـ اسلامی داشته باشد شرکت میکنند.

۲ـ بصورت مرموزانه عواملی‌در این رابطه با سوابق روشن، مخالف انقلاب بودن با شناسائیها موجود است درزمینه ایجاد درگیری وجود داردکه با شایعات و اکاذیب سعی بر مشوب کردن اذهان دارند و اما چگونه تاحال مسئولین موفق به پایان دادن این وضع نشده‌اند.

۱ـ دستگاه حاکمه هرگز متمایل به سرکوب مخالفین خود نبوده بلکه آرزوی رشد فرهنگی و پیوسته خواستار تعاون همه نیروها بمنظور دستیابی به مراحل ایده‌آل اجتماعی بوده‌است.

۲ـ زمانی دستگاه حاکمه مردمی جمهوری اسلامی ایران با این صحنه‌ها روبرو نخواهد بود که رشد فرهنگی بمرحله تکامل خود در همه افراد رسیده‌باشد و همه از میراث فرهنگی اسلام سهمی برده باشند که متاسفانه تحقق این آرمان نیز ساده نیست واین مطلقیت شاید هرگز پیش نیاید و حتی در زمان امام عصر (عج) وجود این عناصر اجتناب‌ناپذیر است.

س ـ همانطوریکه خودتان مطلع هستید اخیرا از طرف سازمان مجاهدین خلق شاخه‌مازندران نشریه مستقلی بنام "طلاونگ" منتشر شده که در آن شما و رئیس‌امور اجتماعی شهربانی و مسئول کمیته و مسئول مرکز تبلیغات اسلامی را عوامل اصلی درگیری معرفی نمودند. اولا بفرمائید آیا انتشار این نشریه مجاز است یا خیر ثانیا شما برای رد این اتهام و روشن شدن افکار عمومی چه پاسخی دارید؟

ج ـ گرچه باید از وزارت ارشاد سئوال نمود ولی جزو نشریات مجاز صورت نشده‌است ودلائل‌کذب‌ـ بودن مطالب آن نشریه برخورد من بانمایندگان گروهها و دعوت اینجانب از گروهها به رفع تشنج و درگیری و ایجاد جو سالم اندیشیدن و پیشرفت فرهنگی و ناآشنا بودن بدفتر حزب، و بازهم اصرار بدعوت به تشکیل جلسه بحث آزاد و هماهنگی از اینگونه شایعات و نظائرآن‌در سطح شهر زیاداست.

س ـ علت تیراندازی‌های مکرردو روز گذشته چه بوده و آیا حقیقت دارد که در این تیراندازیها عده‌ای کشته و مجروح شده‌اند خصوصا ترکش سه راهی که هنوز آثار آن بر مرکز توزیع روزنامه انقلاب اسلامی مشهود است به دست چه کسی انجام گرفته است؟

ج ـ شواهد زیادی بدست آمده که عوامل مخرب و پاکسازی شده دست باقداماتی زده‌اند که آقایان دادستان عمومی و انقلاب پیگیری موضوع رابعهده گرفته‌اند تا عوامل تیرانداز را شناسائی و دراینمورد افراد پرتاب‌کننده نارنجک وسه راهی بسوی مردم تحت‌نظر قرار گرفته‌اند و شاید نماینده روزنامه‌ـ انقلاب اسلامی خود شاهد حمله به کیوسک بود که نمونه‌کوچکی از اتفاقات تخریبی گروهها بوده‌است و این عامل از گروهی بود که دادگاه معرفی خواهد نمود.

س ـ شما چه راه‌حلی رابرای رفع‌این مسئله پیشنهاد می‌کنید و اصولا باید چه اقداماتی صورت گیردتابجای اینکه این شهر همه‌روزه صحنه برخوردـ های خیابانی باشد حاکمیت قانون مستقر گردد؟

ج ـ اطاعت از قانون، پاسخ بمردم، رعایت انضباط اجتماع و دست بتحریک و اقدامات سوء نزدن.

س ـ گفته میشود شما در سخنرانی دیروزتان گروههای سیاسی را به بحث آزاد دعوت کردید و هشدار دادید که اگر گروهها باین طریق رضا ندهند شخصا وارد عمل خواهید شد. اولا بفرمائید نتیجه این دعوت به کجا انجامید و آیا ممکن است رابطه‌ای میان سخنرانی شما و درگیری باشد یا خیر؟

ج ـ خیر، باین شکل که‌سوءاستفاده کنند نبوده بلکه‌سخن‌مبنی‌بردعوت به ایجاد هماهنگی و نمونه‌اش صورتجلسه موجود و شرکت برخی گروهها بوده‌است و هرگز ورود بعملی خارج از قانون نبوده ولی باید همه ما بدانیم در سال قانون هر متخلفی به شدت تحت پیگرد باید قرار گیرد و عدم حسن نیت‌برخی گروهها شرکت نکردن آنها در جلسه و اطاعت از قوانین نکردن است.

نظر کمیته مرکزی قائم شهر

در رابطه با درگیریهای اخیر قائم‌شهرخبرنگار ما با کمیته مرکزی انقلاب اسلامی قائم‌شهر تماس گرفت وپس از ده بار مراجعه عاقبت موفق به‌مصاحبه نگردید. حتی متن دو سئوال زیر که اولا علت درگیریها در قائم‌شهر چیست؟ و ثانیا کمیته مرکزی تاکنون در این رابطه چند نفر را دستگیر و بازداشت نموده و چه وسائلی به دست آورده و در اختیار کمیته قرارگرفت ولی با کمال تاسف باین سئوالات کتبی نیز پاسخی داده‌نشد.

نظر شهربانی قائم شهر

در همین رابطه خبرنگار ما با رئیس شهربانی قائم‌شهر تماس گرفت ولی وی اظهار داشت که بدلیل بخشنامه‌ای که بما ابلاغ شد ما حق مصاحبه را نداریم و بااینکه خبرنگار ما اصرار ورزید که‌متن مصاحبه مربوط به مفاد بخشنامه نمیشود و صرفا جهت آگاهی مردم و داشتن اطلاعات و آمار ـ صحیح است ولی متاسفانه ایشان نیز راضی به پاسخ به‌خبرنگار ما نشدند.

گفتگو با مسئول مرکز تبلیغات اسلامی

مرکز تبلیغات اسلامی از دیگر ارگانهایی است که بعنوان یکی از عوامل درگیری قائم‌شهر نام برده‌شده است. بهمین منظور با مسئول این مرکز گفتگویی بدین شرح انجام شده است.

س ـ شما بعنوان مسئول این مرکز تاکنون چه اقداماتی در رابطه با درگیریهای اخیرانجام داده‌اید.

ج ـ قبل از هرچیز باید بگویم که در این مرکز همه مسلمانان که مسئولیت اسلامی انسانی انقلابی خود را احساس کرده‌اند، مسئولند و چون مقلد امام

عکس‌محل‌توزیع روزنامه پس‌از تهاجم را نشان‌میدهد

و تبع روحانیتند، لذا خطشان و راهشان مشخص است و فردخاصی‌را دقیقا بعنوان مسئول نمی‌شناسند، بلکه هر فرد براساس فرصتی که دارد خدمتی‌ازجهت تبلیغات و نشر اسلامی انجام میدهد و در رابطه با درگیریهای اخیر که در واقع ریشه‌اش به ۱۴اسفند و مسئله دانشگاه در تمامی کشور منجر می‌شود مسئلـ ایست‌که از مراجع قضایی و اجرایی سئوال شود. و ما فکر می‌کنیم که این درگیری طرح‌ریزی شده بوسیله ابرقدرتهای‌شرق‌وغرب است و مجریش نیز ایادی آنها و ما تا آنجا که میتوانستیم و میتوانیم جهت آگاه شدن مردم به‌وظایف شرعی و الهی خود آنها را امر به معروف و نهی از منکر می‌کنیم.

س ـ همانطور که اطلاع دارید مجاهدین‌خلق در نشریه خود این مرکز را بعنوان مرکز تبلیغات‌حزب نام برده و شما را متهم به چماقدار و از عوامل‌اصلی و موثر درگیری دانسته‌اند، شمابرای‌روشن‌شدن‌اذهان عمومی چه پاسخی دارید.

ج ـ از اینکه مجاهدین‌درنشریه‌خوداین‌مرکز را مرکز تبلیغات حزب نام برده‌اند و شاید منظورشان حزب جمهوری بوده، خوب معلوم است که دروغ کذب است. از نظر اسم چون اینجا مرکز تبلیغات اسلامی است و اگر این گروه حزب را مساوی اسلامی می‌دانند که خود مسئله‌ای دیگر است. زیرا این گروهکها بر در و دیوار شهر شعارهایی مبنی بر انحلال حزب نوشته‌اند، یا این موضوعی که‌نوشته‌اند واحزب را مساوی اسلام دانسته‌اند پس درنتیجه انحلال اسلام را خواسته‌اند که در این مورد مردم بایـد قضاوت کنند و اینکه میگویید مرکز و یا افراد مومن و معتقد در مرکز را چماقدار معرفی کرده‌اند، خوب، چه باید می‌گفتند مگر همین‌ها اصلی‌ترین و مبارزترین شخصیت‌های اسلامی، سیاسی، اجتماعی را شب و روز چماقدار معرفی نمیکنند بالاخره فکر می‌کنم هدف آنهاکوبیدن اسلام و در نتیجه پایمال کردن خون هزاران شهید مسلمان است و سر نخ هم در آمریکا و شوروی و اقمار آنهاست. ملت هم راهش را بوسیله امامش شناخته و قطعا تا به این حد از رشد سیاسی رسیده که‌بتواند اسلام را از غیر اسلام تشخیص بدهد.

س ـ شما چه پیشنهادی در رابطه با فرونشاندن این‌درگیری بنظرتان‌میرسد و آیا بعقیده شمامسئولین شهری مواضع درستی را در برخورد با این مسئله اتخاذ کرده‌اند یا خیر؟

ج ـ این خود دو سئوال است.

یکی اینکه در فرو نشاندن این درگیری چه نظری داریم که بنظر ما باید این سئوال را از مسئولین کرد و چون آنها در جریان کلی مسائل قرار‌دارند و ما معتقدیم که اگر قانون حاکمیت پیدا کند مسئله حل شده است.

حال چگونه قانون حاکمیت پیدا می‌کند:

۱ ـ مجریان قانون باید صددرصد به قانونی که میخواهند در جامعه اجرا شود، خود معتقد باشند و چون انقلاب ما اسلامی بوده و قانونش را نیز خبرگان اسلام تدوین کرده‌اند یک مجری میان عقیده بکل قانون قادر به اجرای دقیق قوانین اسلامی نمیتواند باشد.

لذا می‌بینیم‌در دانشگاه‌فرمان حمله به‌مسلمانان را میدهد و بعد با نشان دادن چند کارت سپاه و کمیته و جهاد... محکوم می‌کند و بدنبال آن در سراسرکشور ناامنی بوجودمی‌آید. و یا در روزنامه‌ایی قبل از اینکه درگیری همه‌گیرشودخطاب‌به دادستان کل کشور و اطلاعیه مبنی بر عدم امنیت در چند شهر از جمله قائمشهر را میدهد و بلافاصله بعد از انتشار اطلاعیه بوسیله آن روزنامه شهر بوسیله گروهکهای ضدانقلاب متشنج می‌گردد.

۲ ـ اینکه مسئولین شهری مواضع درستی را اتخاذ کرده‌اند، یا نه؟

از نظر ما نیاز به توضیح ندارد زیرا مسئولین شهری موظفند براساس قوانین متخذه عمل کنند و اگرعمل نکردند باید مورد مواخذه قرارگیرند در این رابطه نیز مسئله اعتقاد به قانون و عدم اعتقاد، ساده‌تر بگویم و پذیرا شدن تمامی فرمان امام بعنوان یک ولی‌امر مطرح است طبعا از نظر ما کسانی هستند که این‌چنین نیستند یعنی ولایت‌فقیه را قبول‌ندارند و در ادارات هم هستند که باز مجلس و مقامات قضایی کشور باید وضع آنها را از نظر قانون‌مشخص نمایند.

س ـ گفته می‌شود عده‌ای از اعضای انجمن‌های اسلامی این شهر پس‌از مراجعت از مجلس ترحیم در چهارراه مجاور محله مورد حمله مجاهدین خلق قرار گرفته و جهت اعتراض به عدم امنیت شهری به شهربانی مراجعه و در آنجا توسط افسر مسئول و عده‌ای پاسبان مورد ضرب و شتم و شکنجه قرار گرفته‌اند آیا این موضوع را تائید می‌کنید.

ج ـ در مورخ ۶۰/۱/۲۷ ساعت حدود هفت بود که‌برادرانی از انجمن‌اسلامی کارگران نساجی‌مازندران کانون نشرحقایق اسلامی درخط امام، انجمن‌اسلامی وحدت مجاور محله، مرکز تبلیغات اسلامی قائمهشر و فرهنگیان مومن و معتقد از مجلس ترحیم پدر، برادرموسی‌موسوی‌برمی‌گشتندکه‌درچهارراه‌مجاور محله مورد تهاجم و ضرب و جرح مجاهدین خلق قـرار گرفتند و شیشه‌های ماشین در همان حمله اول خرد شد.

برادران جهت تظلم‌خواهی به شهربانی رفته و بعلت عدم امنیت در منطقه مجاور محله درخواست تامین نمودند. اینجا بود که برخی از مامورین به فرماندهی ستوان‌یکم حبیب‌الله‌شاکری مسئول‌کلانتری بجای تامین امنیت برادران در همان شهربانی آنها را مورد ضرب و جرح قرار داد بطوریکه کمر یکی از برادران بعلت پرت کردن پلیس از میله‌های طبقه دوم‌بشدت آسیب‌دید و درحال‌بیهوشی به‌بیمارستان برده شد. این کارگری که کمرش آسیب دیده کسی است که در اوایل پیروزی انقلاب هفتاد کارگر از همان کارخانه جهت حفظ امنیت شهری به شهربانی برده و اکثر مقامات مسئول و متعهد قائمشهر به نیکی می‌شناسند و بقیه برادران نیز همین‌طور، که البته مسئله در دادگاه انقلاب‌اسلامی قرار است که‌پیگیری شود.

تعداد کشته شدگان و مجروحین حادثه

دکتر رخشنده مسئول بیمارستان ولی‌عصر و دکتر دستوریان مسئول بیمارستان هلال‌احمر در گفتگوئی با خبرنگار ما پیرامون تعداد کشته‌شدگان و مجروحین حوادث اخیر قائم‌شهر توضیحاتی دادند.

س ـ آقای دکتر رخشنده شما بعنوان‌مسئول بیمارستان ولی‌عصر بفرمائید تاکنون در رابطه با درگیری اخیر چندنفره‌مجروح در دفاتر شما به ثبت رسیده است.

ج ـ تاآنجائیکه من اطلاع دارم عده‌زیادی بطور سرپائی تحت‌درمان قرار گرفته‌اند که آمار صحیحی در این رابطه در دست ندارم ولی تعداد ۱۳ نفر تاکنون بستری شدند که حال یکی از آنان بعلت برخورد ترکش به جمجمه‌اش وخیم بوده که به تهران منتقل گردیده است وتعداد ۲ نفرکشته که‌علت‌کشته‌ـ شدنشان اصابت گلوله‌بوده است که یکی از کشته‌شدگان از بیمارستان ربوده شده ودیگری در سردخانه موجود است. ضمنا" برای اطلاعات بیشتر می‌توانید باآقای دکتر خسرویان پزشک قانونی تماس بگیرید. در این رابطه‌خبرنگارما باآقای‌دکترخسرویان پزشک قانونی تماس گرفت و ایشان دقیقا" آمار داده شده توسط دکتر رخشنده را تائید نمود. (تا تاریخ۶۰/۲/۳۰)

سپس خبرنگار ما با آقای دکتر دستوریان مسئول بیمارستان هلال‌احمر قائم‌شهر تماس گرفت و وی اظهار داشت در این بیمارستان تاکنون ۳۰۰ نفر بطور سرپائی معالجه شده‌اند وتعداد پنج‌نفر بستری هستند که حال دونفر آنان بعلت ترکش سه‌راهی چندان رضایت بخش نیست.

*حمله به مرکز توزیع روزنامه انقلاب‌اسلامی

پس از چاپ خبر حوادث اخیر قائم‌شهر در روزنامه پنجشنبه انقلاب‌اسلامی مرکز توزیع روزنامه در قائم‌شهر برای چهارمین بار از ابتدای انتشار روزنامه مورد تهاجم قرار گرفت وخسارات مالی فراوانی به آن وارد شد. خبرنگار ما در این مورد گزارشی بشرح زیر فرستاده است:

قائم‌شهر ـ خبرنگار انقلاب اسلامی ـ درپی چاپ‌خبر کوتاه مربوط به وقایع قائم‌شهر و تاکید باینکه مشروح گزارشات در شماره‌های آینده به چاپ خواهد رسید متاسفانه بعلت قضاوت عجولانه عده‌ای که همیشه از عوامل اصلی آشوب ودامن زدن به درگیریها هستند. و بخاطر چاپ نظر سازمان مجاهدین خلق به مرکز توزیع این روزنامه در قائم‌شهر حمله شد وضمن پائین کشیدن تابلو آن خسارات فراوانی بآن وارد آوردند وباتهدید توزیع‌ـ کننده آنرا مجبور به فرار ومانع از فروش این نشریه گردیدند. در این زمینه خبرنگار ما ضمن‌تماس با فرمانده‌ومسئول‌کمیته‌وشهربانی باتوجه‌باینکه‌مرکزتوزیع این روزنامه درست در مقابل‌فرمانداری‌این‌شهرواقع است تقاضای تامین امنیت واستقرار حکومت قانون لااقل درمقابل فرمانداری شهر را کرد که در این زمینه فرماندار قول‌مساعد داد که امیدواریم عینیت داشته باشد.

از سوی دیگر سخنگوی سازمان مجاهدین خلق طی تماسی با خبرنگار ما پیرامون حوادث‌قائم‌شهر اظهار داشت:

"شادنوش‌فرماندارقائم ـ شهر حدود چهارصدنفر را در مقابل فرمانداری جمع کرد و طی سخنانی برای‌آنان‌اظهار داشت: از تمام گروهها میخواهم بیایند جلوی فرمانداری مناظره کنند اگر نیایند هرچه شد گردن خودشان قبلا توسط حزب‌توده از آنان دعوت کردم که بیایند صحبت کنند ولی نیامدند! این تجمع در ساعت ۱۱ با خواندن قطعنامه‌ای پایان یافت که در یکی از مواد آن تزکیه شهربانی و مدارس و شهر از جنبشی‌ها و مارکسیست‌ها خواسته شده بود غروب این‌روز (سه‌شنبه) پس‌ازصحبتهای فرماندار حدود ۲۰۰ نفر از چماقداران به سمت مجاورمحله که هواداران مجاهدین‌درآنجا اکثریت دارند حمله میکنند و درگیری ایجاد میکنند و خانه‌های مردم را آتش میزنند. پشت‌سرآنها پنج‌ماشین از کمیته‌ها میایندوتیراندازی‌میکنند که در ضمن به ۸ نفر از خواهران‌که‌در نزدیکهای آنان‌بودند اصابت میکند در همان لحظه اول یکی از خواهران بنام رویا رحیمی‌براثراصابت گلوله به مغزش به شهادت میرسد، یکی دیگر از خواهران‌بنام‌زری (سمیه) نقره‌فاجار چندلحظه بعد بشهادت‌میرسددر مجموع ۸نفربر اثر اصابت گلوله مجروح‌شده‌اند که حال هر ۸ نفر آنها وخیم است‌وطبق‌آخرین‌گزارشات رسیده یکی دیگر از مجروحین‌بر اثر جراحات وارده درگذشته است."

سخنگوی‌مجاهدین‌افزود: "دیروزنیزبهنگام تشییع جنازه شهدای حوادث دیروزاین‌درگیریهاادامه یافت و شهر همچنان متشنج است. وی مسئولیتهای‌مسئولین‌رسمی راخصوصا دررابطه‌بافرماندار یادآور شد.

امام: ما برای اسلام قیام کردیم و برای اسلام هم تحمل می کنیم

حضرت‌آیت‌الله العظمی امام خمینی رهبر انقلاب و بنیانگذار جمهوری اسلامی‌ایران، قبل از ظهر روز پنج‌شنبه در جمع معاونین فنی وزارت آموزش و پرورش سخنانی به‌این شرح ایراد فرمودند:

بسم‌الله الرحمن‌الرحیم

مسائل پیش خود آقایان روشن است که وضع چه بوده است وحالا چه هست و بعد باید چه بشود، وضع سابق را همه‌میدانید بلکه شماها که در کشور بودیدو وارد در مسائل بهتر ازمن که غائب بودم لمس کردید گرفتاری‌ها آن زمان را و بعد هم خوب خود شماها و سایر ملت بحمدالله باهم مجتمع شدند و رفع کردند آن دزد اصلی که آمریکاست و آنهائی که پیوند با او داشتند و بعد هم مبتلاهستیم‌به تتمه این مسائل و ملتی که بخواهد خودش روی پای خودش باشد، آزاد باشد، مستقل باشد، این ملت باید مهیا باشد برای‌اینکه بعد از پیروزی آن گرفتاریهائی که برای هر انقلابی حاصل میشود، تحمل کند. هیچ‌انقلابی‌نمیشود مگراینکه دنبالش‌گرفتاری‌ها است ما الان اولا بعد از انقلاب بودیم که همه‌جا این گرفتاریها را دارند و داشتند و بعضی از ممالک که انقلاب کردند، شاید از شوروی که شصت و چندسال تا دیگرانی که بیست یا سی‌سال از انقلابشان می‌ـ گذرد، اینها باز گرفتاری دارند و اینکه اینجا گرفتاریش به آن حدود نیست، کمتر است، ازاو، برای اینکه اینجا مسلمان هستند، اینهائی که‌انقلاب کردند و یک انقلاب دولتی نیست که یک دولتی یک دولت دیگری را کودتا کرده باشد و از بین برده باشد بلکه یک مطلب ملی و اسلامی است که بواسطه نارسایهائی که در سابق بوده است و گرفتاریهائی بوده است و ملت هم دیده است که اسلام در معرض خطر است، قیام کرده است و کار خودش را به اینجا رسانده وبحمدالله این گرفتاریهائی که برای کشور ما هست، کمتر است از آن گرفتاریهائی که برای همه انقلابات‌بوده و نکته اساسی‌اش همین است که‌اینجا اسلامی بوده است و زن و مردش در اسلام فداکاری کردند و از این به بعد هم باز هم گرفتاریهائی هست ماعلاوه برآن گرفتاریهائی که بعضی انقلابات‌داشتند گرفتاری جنگ هم داشتیم برای اینکه کشور ما با خیلی از کشورها فرق دارد کشور ما محل مطامع همه کشورهای بزرگ است. هم از باب سوق‌الجیشی ما یک وضع خاصی داریم و هم از حیث مخازن ما یک وضع خاصی داریم. از این‌جهت کشور ما ابتلائش بعد از انقلاب بدست این قدرتهای بزرگ تا آن اندازه که بتوانند، گرفتاری دارد و این کسانی که در داخل هستند وابسته به آن قدرتهای بزرگ هستند اینها هم به این زودی‌ها دست‌بردار نیستند. لکن آنچه که هست این است که ما برای اسلام قیام کردیم و برای اسلام هم تحمل می‌کنیم.

و من امیدوارم که پیروز هم بشویم و اساس را ما ازبین بردیم ملت ما آن که‌اساس بوده است و او آن رشته‌ای که می‌دانند که قدرتی که بزرگ بود وسلسله پهلوی داشتند و اخیرا محمدرضا به آن قدرت بود و همه قدرتها هم ازش حمایت میکردند. آن‌اساس را شما از بین بردید و آن تمام شد اینها ریشه‌هائی است که دنباله هرانقلابی هست و باید هم تحمل کرد وتحمل در این هم برای خداست همانطوریکه رسول خدا (ص) آنقدر تحمل کرد در مکه آنقدر رنج کشید تازه وقتی که تشریف آوردند به مدینه که رنج‌ـ های مکه تمام شد، جنگهای پیغمبر آنهمه جنگ مدت ده‌سالی که در مدینه تشریف داشتند وآنهمه رنج که اصحاب ایشان بردند، آنهمه رنج که لشکر ایشان برد، اینحال برای ما تا حالا آنقدرها حاصل نشده است آن رنجهائی که برای رسول‌خدا حاصل شد که سه سال دریک محاصره به همه معنا بود که حتی برای خوراک چیزی پیدا نمی‌کردند، آب و همه‌چیزشان باید از خارج با یک‌زحمتهائی تهیه بشود و تا حالا در ایران بحمدالله چنین نشده است و ماآن را باید الگوی خودمان قرار بدهیم. مائی که خودمان را امت پیامبراکرم می‌دانیم و شیعه ائمه معصومین می‌دانیم باید ببینیم که آنها در مدت زندگیشان برای اسلام تحمل چه ناروائیها، چه گرفتاریها تحمل کرده‌اند. حضرت امیر (ع) درایام خلافتش بدتر بود برایش و سخت‌تر برایشان گذشت تا ایام قبل از خلافت، تا ایامی که زمان رسول‌الله جنگ بود و این مرد برجسته برای جنگ بود در زمانی که به خلافت رسیدند گرفتاریشان زیادتر بود برای اینکه آنوقت عهده‌دار یک‌مسائل بزرگ بودند وکارهائی‌که باید انجام بدهند معونه‌اش کم بود معذالک خود مقاومت کردند و اسلام را ترویج کردند و به پیش بردند و ائمه ما (غ) همه‌ـ شان یا در جنگ بودند و یا در تبعید بودند یا در محاصره بودند، اینها یک چیزهائی بود که برای آنها از باب اینکه برای اسلام بودسهل بود ما هم همین را می‌گوئیم که برای اسلام است و برای اسلام همه‌چیز سخت است. اسلام چیزی است که همه ما باید فدای او بشویم، تا اینکه تحقق پیدا بکند و من امیدوارم شماها که مشغول هستید با قدرت فکری و اتکا به خدای بزرگ‌که قدرت مطلق است این مسائل را حل بکنیم‌و مشکلات ایران را خودشما و سایر برادرانتان‌حل بکنند و من وعده پیروزی (انشاءالله) به شما میدهم و خداوند همه شما را موفق موید و پیروز کند.

والسلام علیکم و رحمت‌الله و برکاته

مصاحبهٔ مطبوعاتی رئیس جمهوری

ازصفحه قبل

نیست. اما مقداری را کفایت می‌کند و بهتر است که ما بایستیم‌و استقامت بکنیم تا رادیوتلویزیون ما به مرزی که از نظر من قانون‌اساسی برای آن قرار داده، یعنی بازگوکننده واقعیت، همانطورکه هست برای مردم شود، برگردد.

درگیریهای اخیر

* در چند روز اخیر در چند شهر مختلف چند نفر در درگیریها بقتل رسیدند. در مقابل دانشگاه

*** اگر ما به ترتیبی عمل کنیم که فقط «قانون» حکومت نکند، به رژیم سابق برگشته‌ایم**

با پرتاب سه‌راهی عده‌ای مقتول و مجروح شدند. معلوم نیست که چه کسانی با این نوع برخوردها درصدد تشدید تشنجات هستند. در ازنا ۳ نفر از اعضای دفتر هماهنگی را به یک تا سه سال زندان محکوم کرده‌اند. نظر شما درباره این‌نوع خشونتها چیست؟

رئیس جمهوری: وقتی در یک جامعه‌ای مغزها نتوانستند از طریق رابطه حرفهایشان را بزنند و آنچه را که دارند با هم مبادله کنند، ناچار به‌همین طریق باید روابط را تنظیم کنند. این طریق در ـ صورتی که زور یک دسته بچربد ادامه پیدا می‌کند تا زور یک دسته بچربد. این از قواعد جامعه‌شناسی است.

اینگونه هرج و مرج توام با خشونت و قتل قابل دوام نیست. مگراینکه در روابط قوا باصطلاح یک‌قوه بردیگران غلبه کند و دیگران را کاملا حذف بکند و یک نظمی برقرار کند. بعد از مدتی این داستان دوباره از سرگرفته بشود، درکشور ما هم اینجور بوده و در کشورهای دیگر هم همینطور بوده است. و ضرر بزرگ این نوع رفتار این است‌که مردم رابتدریج خسته می‌کند و اینکه مردم بتدریج از صحنه بیرون می‌روند، غول استبداد وارد صحنه می‌شود پس آنها که به این کارها می‌پردازند اگر نمی‌دانند، با این توضیح‌من بدانند که این‌شیوه‌ها نادرست‌ترین شیوه‌ـ های حل مسائل در یک‌جامعه است. خصوصا اینکه در یک جامعه جوان وخصوصا بعد ازاینکه یک انقلابی را با موفقیت انجام دادند. مساله عقیده و باور چیزی نیست که بشود با زد و خورد مسلحانه و غیرمسلحانه و چوب و چماق حل کرد. من در کارنامه هم گفته‌ام که سنجش افکاری در هفته پیش انجام گرفته شاید بیشتر از یک هفته است که از نظر من نتیجه‌اش فوق‌ـ العاده مهم و عظیم است. بلحاظ اینکه درجایی مثل تهران، که این سنجش انجام گرفته است ۹۸/۹۹ درصد مردم مخالف چماقداری هستند و این تقریبا اتفاق آراست و نویدمی‌دهد که ما بتوانیم این‌مشکل را در جامعه حل کنیم. چون عموم مردم با آن مخالف هستند. نه اینکه از طریق استقرار استبداد حل کنیم بلکه از طریق استقرار آزادی به معنای قبول مسئولیت برای مردم و قبول اختیار و حق ابتکار برای مردم حل کنیم.

و خود شما بعنوان روزنامه‌نگار وظیفه مهم در ریشه‌یابی این حوادث و بازگو کردن این حوادث دارید. البته، فکر نمی‌کنم اگر الان شما به این کار بپردازید، به این زودی اینرا نشانه‌تلاش شما برای افزایش تشنج به‌حساب بگذارند. پس شما فعلا یک میدان خالی دارید. امیدواریم که از این میدان استفاده بکنید و با شرح واقعیت برای مردم وافکار عمومی زمینه ریشه‌کن‌کردن قطعی این پدیده چماق‌ـ داری را فراهم بیاورید.

از حوصله شما سپاسگزارم

روزنامه انقلاب اسلامی

صاحب امتیاز: سید ابوالحسن بنی صدر

مدیرمسئول: محمد جعفری

سردبیر: سید جمال الدین موسوی

خیابان امام خمینی - مقابل اداره پست

تلگرافی: روزنامه‌انقلاب

منطقه ۱۱پستی تلفن: ۳۲۸۵۴۱

شماره حساب کمک به روزنامه‌انقلاب‌اسلامی (۸۶۸۸۸) بانکملی شعبه مرکزی

چاپ: شرکت ایرانچاپ

ساعات شرعی بافق تهران

شنبه ۵اردیبهشت ۱۳۶۰ برابر۲۰جمادی‌الثانی۱۴۰۱

اذان‌مغرب	۱۹/۰۲
پایان‌شفق	۲۰/۱۵
طول‌روز	۱۵ساعت‌و۲۲
طلوع‌فجر (فردا)	۳/۳۹
طلوع‌آفتاب (فردا)	۵/۱۶
ظهرشرعی (فردا)	۱۲/۰۳
اذان‌مغرب (فردا)	۱۹/۰۳
پایان‌شفق (فردا)	۲۰/۱۶