بسم الله الرحمن الرحیم
مژده آن بندگان را که به سخن گوش فرا میدهند و از بهترین آن پیروی میکنند

انقلاب اسلامی

سه‌شنبه ۲۲ اردیبهشت‌ماه ۱۳۶۰ - ۷ رجب ۱۴۰۱ - ۱۲ مه ۱۹۸۱ - شماره ۵۳۷
سال دوم - تکشماره ۱۵ ریال

امام در دیدار با روحانیون آذربایجان شرقی و غربی و خطاب به گروهها:

شما اسلحه را زمین بگذارید و به دامن اسلام برگردید اسلام شما را می‌پذیرد

علمائی که لایقند برای قضاوت و حاضرند برای قضاوت معرفی کنند

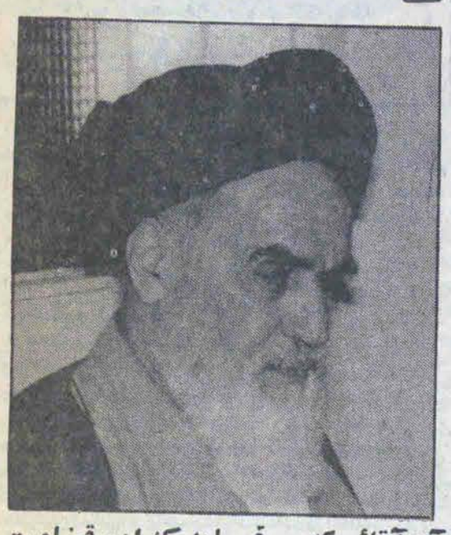

آن آقائی که می‌فرماید که این قضاوت شرعی نیست خودشان بیایند در رأس قضاوت قرار بگیرند

در صفحه ۲

متن «خلاصهٔ بودجهٔ عمومی دولت» و «اعتبارات دستگاهها»

از لایحه بودجه سال ۱۳۶۰ که هیئت دولت به مجلس تقدیم کرده است

در صفحه ۵

در جلسه هیئت دولت

صنایع فولاد گروپ و بازرگانی خارجی مورد بحث و بررسی قرار گرفت

در صفحه آخر

سیزدهمین جلسه دادگاه امیرانتظام

شیخ محمد منتظری بعنوان شاهد در دادگاه شرکت کرد

در صفحه ۲

بازتاب گزینش میتران به ریاست جمهوری فرانسه در جهان

در صفحه ۴

دهها هزار هکتار زمین با استفاده از فاضلاب تهران زیر کشت میرود

در صفحه آخر

توسط سلحشوران عشایر:

بیک ستون دشمن که در خاک عراق در حال حرکت بود خساراتی وارد آمد

در صفحه ۲

حجت فرح عضو دفتر هماهنگی از نا از زندان یزد به الیگودرز منتقل شد

اعتصاب غذای حجت فرح همچنان ادامه دارد

در صفحه آخر

۶ نفر از زندانیان شورشی مشهد اعدام شدند

مشهد ـ خبرنگار انقلاب اسلامی ـ دادگاه انقلاب اسلامی مشهد به منظور رسیدگی به پرونده اتهامی ۲۳ نفر از متهمین شورش اخیر در زندان مشهد که برخی از آنان اتهاماتی دیگر نیز داشتند، تشکیل جلسه داد و پس از رسیدگی به پرونده و استماع دفاعیات متهمین شش نفر از آنان را به اعدام و بقیه را به حبسهای طویل و کوتاه مدت محکوم نمود. که حکم صادره در مورد محکومین به اعدام، باجرا درآمد.

تشکیل جلسه فوق‌العاده شورای عالی دفاع

عصر دیروز جلسه شورای عالی دفاع به ریاست دکتر سیدابوالحسن بنی‌صدر رئیس جمهوری و فرمانده کل نیروهای مسلح جمهوری اسلامی ایران و با حضور محمد علی رجائی نخست‌وزیر و حجت‌الاسلام‌والمسلمین خامنه‌ای نماینده امام در شورای عالی دفاع، تیمسار سرتیپ فلاحی جانشین رئیس ستاد مشترک ارتش جمهوری اسلامی ایران، سرهنگ فکوری وزیر دفاع و فرمانده نیروی هوایی و مرتضی رضایی فرمانده سپاه پاسداران انقلاب اسلامی در محل ستاد مشترک ارتش تشکیل شد.

در پایان این جلسه که حدود سه‌ساعت به طول انجامید حجت‌الاسلام خامنه‌ای سخنگوی شورا در گفتگویی با خبرنگار خبرگزاری پارس در مورد مطالبی که در این جلسه مورد بررسی قرار گرفت گفت مهمترین مسئله‌ای که‌مورد بحث قرار گرفت بررسی پیشنهاداتی بود که هئیت برگزیده کنفرانس غیرمتعهدها به ما ارائه داده‌اند. وی افزود: البته ما بارها اعلام کرده‌ایم که چون ما شروع‌کننده جنگ نبوده‌ایم و تجاوز را ما آغاز نکرده‌ایم هرگز اصراری به رد پیشنهادهای صلح و ادامه جنگ نداشتیم چون کارآئی رزمی نیروهای ما ومواضع نیروهای نظامی در حال حاضر برنیروهای عراقی ارجحیت دارد وهرگز اصراری به اینکه هرگونه سازش ویا صلحی را که به ما تحمیل شود بپذیریم نداشتیم و نداریم.

حجت‌الاسلام خامنه‌ای افزود آنچه برای ما مطرح می‌باشد این است که به ما پیشنهادی ارائه شود که در آن حقوق ما ملاحظه شده باشد وراه حل عادلانه‌ای پیشنهاد شده باشد. ما براین اساس پیشنهادهای این هئیت را مطالعه کردیم ولی نقاط مبهمی برای ما وجود داشت و قرار شد این چند نکته مبهم رسما" از هئیت سئوال شود ووقتی که پاسخ دادند و این نکات روشن شد می‌توانیم تصمیم نهائی را بگیریم و به آنها پاسخ دهیم. وی در پاسخ سئوال دیگر خبرنگار خبرگزاری پارس که مفاد پیشنهادها را جویا شد گفت وقتی که مراحل مذاکره تمام شد البته پیشنهادها باید به اطلاع مردم برسد و خواهد رسید وی در پاسخ این سئوال که آیا این پیشنهادات از پیشنهادات هئیت کنفرانس اسلامی منطقی‌تر است یا خیر گفت البته این را در صورتی میشود بطور قاطع گفت که نقاط مورد ابهام روشن شود در آن صورت ما می‌توانیم دقیقا" ارزیابی خودمان را از این پیشنهادها اعلام کنیم وی افزود: در این جلسه مسائل متعددی در مورد اوضاع جبهه‌ها و مسائل جاری شورای عالی دفاع نیز مطرح شد و موردبررسی قرارگرفت حجت‌الاسلام خامنه‌ای در مورد وضع جبهه‌ها گفت در غرب نیروهای ما مرتب‌ضربات وتلفات فراوانی به دشمن می‌زنند وبطور کلی اوضاع جبهه‌ها خوب است.

بیانیه هیئت منتخب کشورهای غیر متعهد

هیئت منتخب‌کشورهای غیرمتعهد صبح پریروز پس از ورود به تهران‌در مورد تلاشهای‌این هیئت و هدف از سفر به تهران بیانیه‌ای انتشار داد.در این بیانیه آمده است:

هیئت در روزهای هشتم و نهم می ۱۹۸۱ (۱۸ و۱۹اردیبهشت ماه) طی جلسه‌ای در دهلی‌نو جنبه‌های مختلف‌جنگ اسفبار عراق و ایران را مورد بحث و گفتگو قرار داد وزرای خارجه کوبا هند، زامبیا و رئیس دفتر سیاسی‌سازمان‌آزادی‌بخش فلسطین تصمیم گرفتند باهدف‌به انجام رساندن کامل اختیاراتی که از سوی کنفرانس وزرای خارجه‌کشورهای‌غیرمتعهد دردهلی‌نوبه آنها محول شد به تلاش‌های خود ادامه‌دهند. کمیته‌منتخب جنبش غیرمتعهدها پس از تجزیه و تحلیل نتایج دیدارهای پیشین خود ازتهران‌و بغدادو بررسی تحولات جنگ به لزوم و فوریت‌انجام اقداماتی درجهت‌حل این اختلاف پی بردند.

درقسمت‌دیگری‌از بیانیه آمده است ادامه این درگیری نه تنها صدمات مالی و جانی فراوانی را بردوکشور و مردم آن واردمیسازد بلکه‌برکشورهای منطقه نیز تاثیر میگذارد وتهدیدفزاینده‌ای‌رابرای امنیت و صلح‌جهانی بدنبال خواهد داشت و همچنین ادامه این جنگ وحدت جنبش کشورهای غیرمتعهد را که دو کشور ایران‌وعراق‌درآن‌عضویت دارندنیزبخطر می‌اندازد درپایان‌این بیانیه آمده است اعضای کمیته مذکور انتظار دارند در دیدار دوم‌خودازتهران بتوانند در مورد طرق و تدابیری که بتواند به استقرار یک صلح جامع برای این درگیری‌منتهی‌شودتبادل نظرهای‌مفیدی‌رابامقامات ایرانی انجام دهند.

صبح دیروز:

هیئت منتخب کشورهای غیر متعهد تهران را بقصد بغداد ترک کرد

پیشنهادات‌این‌هیئت بحضور امام خمینی رهبر انقلاب‌و آقای‌ابوالحسن‌ـ بنی‌صدر رئیس‌جمهور ایران، تقدیم شد.

بنظرمیرسد که دولت جمهوری اسلامی ایران ازپیشنهادات‌این هیئت خشنود باشد. این‌هیئت احتمالا ظرف چند روز آینده‌پس‌ازطرح پیشنهاد مزبور به دولت عراق، جهت بحث و تبادل‌نظر راجع به آخرین نتایج حاصله از مذاکرات مجددا" به‌تهران بازـ خواهدگشت. لازم‌بیادـ آوریست که از جزئیات پیشنهاد جدید این هیئت هنوز اطلاعی دردست‌نیست.

هیئت حسن نیت غیر متعهدها با وزیر خارجه و معاون نخست‌وزیر عراق ملاقات کرد

بغداد ـ خبرگزاری‌فرانسه "طارق‌میخائیل‌حناعزیز" معاون نخست‌وزیر عراق شامگاه دیروز با اعضاء هیئت‌حسن‌نیت‌کشورهای غیرمتعهد که از تهران واردبغداد شده بودند، مدتی‌گفتگوکرد. در این دیدار و گفتگو "سعدون حمادی" وزیر امور خارجه عراق نیز حضور داشت. "طارق میخائیل حناعزیز درپایان‌این‌ملاقات تاکید کرد کشورش با خشنودی تلاش‌این‌هیئت‌رامیپذیرد و آماده است تا با این تلاشها جنگ میان دو کشورایران‌وعراق‌ازراههای عادلانه‌و صلح‌آمیز پایان پذیرد.

ورود عرفات به بغداد

بغداد ـ خبرگزاری فرانسه یاسرعرفات رهبر سازمان آزادیبخش فلسطین که صبح دیروز وارد بغداد شد، یک دیدار چندروزه از عراق بعمل میآورد. خبرگزاری‌عراق‌ضمن‌اعلام این خبر افزود عرفات هنگام ورود اظهار داشت بارهبران‌عراق‌گفتگوهایی در زمینه راههای مقابله با وضع وخیم کنونی در جهان عرب بعمل خواهد آورد. وی‌سپس به همکاری و همبستگی میان اعراب در برابر تهدیدات صهیونیستها اشاره کرد و حملات نظامی آنها به جنوب‌لبنان‌را خاطرنشان ساخت.

در بحث پیرامون لایحه قصاص از امضاء کنندگان بیانیه و جامعه قضات کسی شرکت نداشت

بعدازظهر دیروز در محل سالن اجتماعات وزارت دادگستری جلسه‌مباحثه‌ای پیرامون لایحه قصاص تشکیل شد. در این جلسه که قرار بود، دو نفر از اعضای شورای نگهبان، دو نفر از طرف مجلس شورای‌اسلامی، دو نفرازطرف‌شورای‌عالی‌قضایی و دو نفر از طرف امضاءـ کنندگان بیانیه اعتراض به لایحه قصاص شرکت کنند که‌تنها دو تن از اعضای شورای عالی قضایی آقایان دکترـ بهشتی و جواد آملی و دوحقوقدان که‌نمایندگان امضاءکنندگان بیانیه نبودند حضوریافتند.

در این جلسه دکترـ بهشتی سخنانی ایراد کرد و گفت. جای تعجب است‌که گروهی که‌بیانیه‌ـ ای بعنوان اعتراض به لایحه قصاص نوشته‌اند گفته‌اند که چه خوب بود حقوقدانان هم در تهیه لایحه‌قصاص سهیم‌بودند درحالیکه رئیس کل دادگاههای عمومی تهران و رئیس کل دادگاههای صلح تهران از بین قضات در این گروههای شش‌گانه شرکت داشتند.

دکتربهشتی‌در قسمتی دیگر از سخنان خود گفت: از طرف گروه صادرکننده بیانیه عنوان شده است که این جلسه درخو بحث علمی نیست و این بحث احتیاج به فضایی باز دارد که در خور بحث علمی باشد.

ولی خودشان یک لشکرکشی خنده‌آور را در مطبوعات آغاز کرده‌اند که بر روی آن بیانیه اعتراض به لایحه قصاص‌مرتب‌از شهرستانها بیانیه‌های گوناگون و بدون تحلیل و غیرعلمی صادر می‌کنند و زیر آن اسم می‌نویسند و می‌ـ گویند: "ما هم همین را می‌خواستیم بگوئیم"!

دکتر بهشتی گفت: اعضای شورایعالی قضایی چند طلبه هستند که‌حالا هم رویه طلبگی خودشان را حفظ کرده‌اند.

از سوی‌اداره وظیفه عمومی

تاریخ اعزام مشمولین عادی دیپلم وفوق دیپلم ۱۴ شهرستان اعلام شد

از سوی اداره وظیفه عمومی‌تاریخ‌اعزام‌مشمولین عادی و دیپلم و فوق دیپلم ۱۴ شهرستان‌کشور اعلام شد.

روابط‌عمومی‌ژاندارمری جمهوری اسلامی ایران در رابطه با عزیمت مشمولان عادی دیپلمه و فوق‌دیپلمه اطلاعیه‌ای به این شرح منتشر کرد:

بدین وسیله به‌آگاهی مشمولان عادی متولد سالهای ۱۳۳۸ و ۱۳۳۹، ۱۳۴۰، ۱۳۴۱ شهرستان‌ـ های اهر، زنجان، قزوین تاکستان، ساوه، تنگابن گرمی، گاوبندی، مشکین شهر، یزد. کبوترآهنگ اردستان، مراوه تپه و بستک‌می‌رساند که‌بایستی تا روز ۶۰/۲/۲۲ جهت اعزام‌به خدمت به‌حوزه‌ـ های مربوطه مراجعه کنند همچنین مشمولان دیپلم وفوق‌دیپلم فارغ‌التحصیل شهریورماه ۱۳۵۹ وسالهای قبل و مشمولین‌فوق‌دیپلم فارغ‌التحصیل بهمن و اسفندماه ۱۳۵۹ متولد ۱۳۳۹، ۱۳۳۸ درسراسر کشور نیز بایستی تا آخر وقت‌اداری‌روز ۶۰/۲/۲۳ به یگانهای اعزام کننده مراجعه کنند تا به مراکز آموزشی اعزام شوند.

ادامه بازدید نماینده اعزامی رئیس‌جمهور از استان هرمزگان

در صفحه آخر

نخست وزیر استعفای مهندس میرسلیم را نپذیرفت

بدنبال استعفای مهندس میرسلیم از سرپرستی بنیاد امور جنگزدگان روابط عمومی نخست‌وزیر اعلام کرد: استعفای ایشان مورد موافقت نخست‌وزیر واقع نشد و آقای میرسلیم تا ابلاغ قانون مربوط به بنیاد امور جنگزدگان کماکان وظایف محوله را انجام خواهند داد.

دیدار با امام

دیروز سرهنگ جوادـ فکوری‌وزیردفاع‌و فرمانده نیروی هوائی جمهوری‌ـ اسلامی ایران و دکتر فیاض‌بخش وزیر مشاور و رئیس‌سازمان بهزیستی کشور و صادق‌طباطبائی و مهندس سیفیان استاندار استان مرکزی با امام‌امت دیدار و گفتگو کردند.

کارنامه رئیس جمهور

گزارش مردم

شنبه ۲۹ تا جمعه ۴ اردیبهشت ماه ۶۰

قسمت سوم

یکی این‌کشف که غیر از شعور آگاه دستگاه‌شعور آدمی یک شعور ناخودآگاه هم دارد. کشف دوم بزرگ فروید وجود قوه‌جنسی نزد کودکان و نه‌تنها وجود حرکات و اعمال جنسی بلکه بازتاب وجود این قوه در مجموعهٔ حرکات و رشد کودک است.

کشف سوم او اینستکه فشار، اختناق و سرکوب جنسی ومانع از برآورده‌شدن میل جنسی، آنرا از بین نمیبرد، بلکه موجب میشودکه این میل به صورتهای گوناگون، بروز کند. بعد ما خواهیم دید که این صورتهای گوناگون اغلب صورتهای خشن و تخریبی است و صاحب کتاب میخواهد بگوید که رشد قدرت استبدادی رابطه مستقیم‌دارد با فشار و اختناق جنسی.

چهارمین‌کشف مهم فروید اینستکه تعیین کننده، روحیه، اخلاق و رفتار آدمی، تدابیر تربیتی است که پدر و مادر و محیط در حق انسان بکار میبرند از ابتدای طفولیت. بعد در صورت تضاد و برخورد میان تمایلات فرزند و احکام والدین بصورت باور در رفتار و اخلاق انسان منعکس میگردد و صاحب کتاب براساس این کشفها میگوید که جامعه‌شناسی مبتنی‌بر روانکاوی میکوشد جامعه را تحلیل کند و طبیعتا" بین میل به‌تخریب و سرکوب و فشار اختناق جنسی رابطه‌ای برقرار کند البته بحث صاحب کتاب مفصل‌است خود او این سئوال را طرح میکند که چه دلایل جامعه شناسی اختناق‌جنسی در سطح جامعه و در سطح فردوجود دارد؟ و اینطور خود نتیجه میگیرد که: رشد قدرت استبدادی در جامعه‌ها و بهتر است بصورت عام‌تر بگوئیم رشد قدرت در جامعه‌ها بدون القای‌طرز فکر، روحیه و رفتار کارپذیر نزد اکثریت جامعه ممکن نمیشود یعنی توده‌مردم در صورتیکه از بچگی به همین طبیعی انگاشتن فشار و اختناق جنسی خو نکرده باشند. آن زمینه را پیدا نمیکند که بعد بتوان به آنها فشار و اختناق سیاسی و اقتصادی را تحمیل کرد میگوید که "منع جنسی بچه‌ها، ایجاد ترس و شرم از قدرت در حقیقت لازم و ملزوم یکدیگرند آمریت سیاسی، آمریت اقتصادی و قبول این‌آمریت ریشه در تربیت دوران کودکی دارد که در آن دوران سرکوب شروع میشود در دوران جوانی نیز ادامه مییابد" خود او (صاحب کتاب) میگوید که" زنان به لحاظ محرومیت جنسی و حالت انفعالی که‌دارند برخلاف منافع خودشان در جامعه‌های فاشیزم‌زده (حالا ما کلی‌تر میگوئیم در جامعه‌هایی‌که بنابر تمرکز قدرت است) رای به آنهایی میدهند که قدرت‌پرستند" میگوید: که همین نام همین‌اختناق و سرکوب‌موجب میشود که او (زن) به موقعیت خویش واقف نشود، مرد هم به موقعیت خویش‌واقف نشود و حاکمیت قدرت را بپذیرد و خود در خدمت قدرت قرار بگیرد" اینستکه جامعه بصورت یک ماشین‌بزرگ تخریب در میآید و متناسب با محرومیت و توان عمل انسانها محرومیتها را با اعمال زور برحق دیگران و با خشونت و وحشیگری جبران کنند. خوب باصطلاح خلاصه کنم حرفهایی که از قول صاحب کتاب آوردم میشود اینکه: آنچه انسان بطور فطری، بعنوان غرایز دارد، باید در همان حد فطرت نیز ارضاء بگردد. در جامعه‌هایی که اصل بر زور و استبداد است، این ارضای طبیعی ممکن نمیشود و محرومیتها فراوانتر از فراوان میشود نتیجه چون غریزه است و محروم‌کردن بدون‌اعمال فشار ممکن‌نمیشود و چون غریزه است با فشار از بین نمیرود و بصورتهای دیگر بروز میکند. و آن صورتهای دیگر همان میل به تخریب و تبدیل جامعه است بیک ماشین بزرگ که در آن همه یکدیگر را تخریب میکنند.

خوب حالا که اینطور است و این نه یک کشفی است که صاحب کتاب کرده و من آنرا برای شما بازگو کردم بلکه این امری است که در تمام جوامع شناخته شده است و حالا من اگر بخواهم درباره آن فصل از کتاب گمشده را (که امیدواریم از سر بنشینند و آن قسمتهایی که نوار بوده دوباره پیاده کنند و بالاخره کتاب را آماده کنند) تحت عنوان "زن شیئی جنسی" در اینجا بیاورم در واقع یک‌کتاب‌بایدبگویم، آن حدفطرت کدام‌است؟

آن سنی که ارضاء بصورت زناشوئی ممکن است آن‌حد فطرت است و بهترین راه از میان بردن فشارواختناق جنسی همین ایجاد رابطه زناشوئی برپایه عقبده و

در صفحه ۳

مجلس ترحیم زنانه مرحوم ابوالقاسم بازرگان

پیرو آگهی قبلی مجلس ترحیم‌زنانه مرحوم‌ابوالقاسم بازرگان در منزل شخصی آن مرحوم واقع در خیابان دکتر شریعتی دوراهی قلهک نبش کوچه یخچال ساختمان ۱۱۰ آپارتمان۵ از ساعت ۳ تا ۷ بعدازظهر سه‌شنبه ۲۲ اردیبهشت برگزار خواهد شد.

بسمه‌تعالی

مردایمان‌واستقامت حاج‌ابوالقاسم‌بازرگان دعوت حق را پذیرا شد وبه‌لقاءالله رسید. این فقدان بزرگ رابه‌جناب آقای مهندس مهدی بازرگان وخانواده آن مرحوم‌صمیمانه تسلیت‌میگویم واز ایزدیکتابرای آن بزرگوارطلب‌آمرزش‌میکنم.

سرتیپ‌ولی‌الله‌فلاحی

جناب آقای مهندس مهدی بازرگان

با نهایت تاثر درگذشت برادر بزرگوارتان شادروان حاج‌ابوالقاسم‌بازرگان را به‌جنابعالی و خانواده محترم آن مرحوم تسلیت عرض مینمائیم.

سندیکای سازندگان لوازم تهویه مطبوع و حرارت مرکزی

برادر عزیز آقای مهندس‌مهدی بازرگان

درگذشت برادر گرامی آقای ابوالقاسم بازرگان‌را بشما و بازماندگان آن مرحوم تسلیت گفته، بقا و طول عمرشما را از درگاه‌خداوند بزرگ مسئلت‌داریم.

کارکنان جمعیت هلال‌احمر جمهوری اسلامی ایران

شرکت ملی صنایع مس ایران

شرح در صفحه ۴

jamco جامکو

جامکو (ملی شده)

مقدم شما را به نمایشگاه تولیدات داخلی و کالاهای صادراتی گرامی میدارد سالن شماره ۹ از ۲۲ تا ۳۰ اردیبهشت ۶۰ صورت نمایندگان مجاز در تاریخ ۶۰/۲/۲۴ در همین روزنامه به اطلاع خواهد رسید.

چشم انداز...

شرایط مجلس چگونه اجرا شد؟

بااعلام جرم رئیس‌جمهوری علیه بانیان بیانیه الجزایر یکبار دیگر مسئله گروگانگیری و نحوه آزادی آنها و امتیازاتی که درقبال آن داده و گرفته شد (به ویژه باتوجه به شرایط و امکاناتی که برای بهره‌گیری معنوی ومادی و احقاق حقوق حقه ملت ایران ازاین مسئله دراوائل‌اشغال سفارت داشتیم) مطرح گردید البته تاکید براین نکته ضروری است‌که آثار و نتایج گروگانگیری‌تامدتهای مدید، درعین آزادی گروگانها درصحنه‌مسائل مختلف انقلاب اسلامی باقی مانده‌و خواهدماند واعلام جرم رئیس جمهوری تنها در موردی خاص ازاین مسئله و نحوه‌اجرای شرایط مصوب مجلس می‌باشد.

بدین‌قرار بررسی مجدد و بدفعات این‌مسئله ضرورتی حیاتی‌درچهارچوب پیشبرد اهداف انقلاب اسلامی است‌چرا که سئوالهای اساسی جامعه ما از جمله‌اینکه مسئولین مربوطه تاچه‌حدتوانسته‌انددراحقاق حقوق ملت توفیق یابند و گروگانها درقبال چه شرایط و امتیازاتی آزاد شده‌اند وآیا بیانیه الجزایر در مسیر منافع ملت ماتدوین و امضا شده است یاخیر؟ هنوز هم پاسخی روشن نیافته‌اند. لذا مابه‌حکم وظیفه‌ای که درمسیر روشنگری افکارعمومی برعهده گرفته‌ایم سعی خواهیم کرد، درحد مقدورات خود به بررسی وتشریح این‌مسائل‌و دراین رابطه‌نقد و انتقادی بر چگونگی‌اجرای‌چهارشرط مصوب مجلس شورای اسلامی برای آزادی گروگانها بپردازیم.

* شرط‌اول مجلس‌شورای اسلامی برای آزادی‌گروگانها تعهد آمریکا مبنی برعدم مداخله درامور داخلی ایران‌بود. جدا ازاینکه قبلا" این‌شرط از طرف امام بصورت معذرت‌خواهی آمریکا بلحاظ دخالتهایش درامور داخلی ایران درگذشته اعلام شده و موافق اسناد موجود رئیس جمهوری نیز درمقام وزیر امور خارجه درکار اجرای این شرط‌بصورتی که امام امت اعلام نمودند عمل‌نمود، اما مع‌الاسف نه‌تنها چنین شرطی‌درتوافقنامه‌ایران‌وامریکا برای آزادی گروگانها رعایت نشدبلکه تعهد آمریکا مبنی برعدم مداخله درامور داخلی ایران درآینده نیز برهیچ تضمینی استوار نگشت وحتی نحوه تنظیم توافقنامه بصورتی است‌که‌امریکا دخالت خوددرامور داخلی ایران در گذشته را نیز انکار نموده‌است. درعین حال بدین خاطر که نظریات‌مابرقضاوت خواننده تاثیر نگذارد، دراین‌بررسی تنها به‌گفتار دست‌اندرکاران ماجرا اتکا نموده و به‌نقل این اقوال اکتفامی‌نمائیم.

نخست‌وزیردررابطه‌باانتقاداتی که منتقدین به دولت درمورد نحوه اجرای این شرط‌مجلس می‌کنند می‌گوید "انتقادایکه‌تعهد عدم‌مداخله درامورداخلی ما ناظر باعتراف به‌دخالت درگذشته نبود، توضیح‌این مسئله ضرورت داردکه امریکا و هیچ‌کشور دیگر ولو به‌قیمت جان۵۲ نفری که کوچکترین‌ارزشی هم برای آن قائل نیست هرگز حاضر به‌اعتراف به‌جرم نبوده و نخواهد بود." (اطلاعات۵۹/۱۱/۸)

"اگر چنین باشد باید قبول کنیم این نوشته روزنامه جمهوری اسلامی ارگان حزب جمهوری اسلامی مقرون به حقیقت نیست‌که: "دومین شرطی که ازسوی آمریکا پذیرفته‌شده‌است، اینست که"ازاین پس"در امور داخلی ایران مداخله نکند. البته ما می‌دانیم که توبه گرگ مرگ است ولی‌پذیرش این اصل بدین مفهوم است که امپریالیزم آمریکا درامور داخلی‌ایران دخالت می‌نموده‌است". (۵۹/۱۰/۳۰)

گذشته‌ازاینها، درمورد عدم مداخله امریکا درامور داخلی‌ایران‌درآینده نیز نخست‌وزیر چنین میگوید: "اما درزمینه تضمین تعهد عدم مداخله، آیا چیزی جزایمان وهمبستگی امت مسلمان وایستادگی آنهادر قبال مداخلات آمریکا و ابرقدرتهای دیگر می‌تواند وجود داشته باشد."

اگر چنین است ـ که هست ـ و منظور مجلس شورای‌اسلامی هم این بوده باشد که آمریکا فقط تعهد کند که در "آینده" در امور ما دخالت نکند و نه‌اینکه از گذشته خود عذرخواهی کرده و بقول آقای رجائی "توبه" کند، باتوجه به سخن نخست‌وزیر اعلام‌این مساله‌بعنوان یک‌شرط برای آزادی گروگانها کار بی‌موردی بوده است و اعلام‌اینکه ما این شرط‌را در آزادی گروگانها و در بیانیه الجزایر اعمال و اجرا کرده‌ایم بی‌موردتر بنظر میآید. در عین‌حال نخست‌وزیر میگوید: "در حل ماجرا نیز ما موفق شدیم که آمریکا را وادار به تعهدات بین‌المللی در رابطه با عدم مداخله درامور داخلی‌ایران بنمائیم" و اگر این جمله اخیر نخست‌وزیر راهم بپذیریم و گفته‌های دیگر او را که در سطور فوق بدان اشاره شد نادیده انگاریم باید بگوئیم که این کاردولت یعنی تعهد بین‌المللی گرفتن از آمریکا که درامور داخلی ما دخالت نکند کارتازه‌ای نیست و چنین تعهدی در سطح بین‌المللی وجوددارد و هیچ‌کشوری حق مداخله درامورديگرکشورها را ـ ازديدگاه قوانين بين‌المللی ـ ندارد.

* دومین شرط‌از شرایط چهارگانه مجلس‌شورای اسلامی برای آزادی گروگانها آزادکردن تمامی سرمایه‌ها و دارائی‌های ایران که درآمریکا و یا در بانکهای آمریکائی خارج ازخاک این کشور بوده و بوسیله دولت آمریکا بلوکه و توقیف شده بودمیباشد این دارائیها بنابه‌گفته رئیس مجلس شورای اسلامی حدود ۱۴ میلیارددلار بوده (جمهوری‌اسلامی ۵۹/۱۱/۷) و بنا بنوشته روزنامه اطلاعات ۱۲ ـ میلیارد (۵۹/۱۱/۱) و بنابگفته احمدعزیزی یکی از دست‌اندرکاران ماجرا ده و نیم میلیارد (انقلاب ـ اسلامی ۵۹/۱۱/۸) و بنا به اظهارات سخنگوی دولت ده میلیارد (انقلاب‌اسلامی ۶۰/۲/۸) بوده است. خلاصه‌کلام ازاین سرمایه و دارائیها بگفته احمدعزیزی "مبلغ خالصی که به ایران تعلق گرفته ۲/۷میلیارد دلارمیباشد" (انقلاب‌اسلامی۵۹/۱۱/۸) و براساس گفته سخنگوی دولت "طبق بیانیه الجزایر قرار است در آخر بهار دومیلیارد آن بدست ما برسد" (انقلاب‌اسلامی ۶۰/۲/۸). حال چرا سخنگوی دولت گفته است که: "براساس بیانیه دولت الجزایر که موردقبول طرفین بوده آمریکا متعهد شده است کلیه سپرده‌های ایران را که‌براساس حکم رئیس‌جمهوری آمریکا در بانکهای آمریکائی و شعب اروپائی آنها توقیف شده است قبل از آزادی گروگانها به حساب بانک‌مرکزی کشور ثالث واریز کند" (میزان ۵۹/۱۰/۲۷) این سئوالی است که هنوز پاسخ روشنی به‌آن نداده‌اند.

* سومین شرطی که مجلس شورای اسلامی‌برای آزادی گروگانها مقرر نمود، لغو محاصره اقتصادی ایران بود که آمریکا و همبستگانش علیه ایران اعمال نموده بودند. در این مورد برهمگان معلوم است که محاصره اقتصادی عکس‌العملی بود در برابر اشغال لانه‌جاسوسی وگروگانگیری عوامل آن و طبعا درصورت آزادی گروگانها، ادامه این محاصره بی‌معنی و یا لااقل بی‌دلیل و از نقطه‌نظر افکارعمومی و قوانین بین‌المللی ناموجه‌بود.

* و بالاخره مجلس شورای اسلامی چهارمین شرط برای آزادی گروگانها را، بازپس‌دادن اموال شاه معدوم و بستگان نزدیک وی قرار داده بود. در این مورد نیزهرچند که روزنامه جمهوری‌اسلامی ارگان حزب‌جمهوری‌اسلامی اعلام نمود که: "شرایطی که بالاخره آمریکا در مقابل تمامی آنها تسلیم شد عبارتند از: ۱ـ تسلیم تمام دارائیهای شاه معدوم به ایران" (جمهوری‌اسلامی۵۹/۱۰/۳۰) اما واقعیت‌امر از زبان نخست‌وزیر چنین بیان شد: "از اموال شاه و بستگانش نیز احتمالا چیزی بدست نمیآید." (اطلاعات ۵۹/۱۱/۸). نخست‌وزیر در قسمتی‌دیگر از سخنان خود در این زمینه میگوید "ما خواهان چیزی هستیم که نمیدانیم چیست و چقدر است" اما ارگان حزب‌جمهوری راه‌حل بسیار ساده‌ای در این مورد سراغ دارد: "مجلس به امریکا اطلاع دهد تا همانسان که با یک فرمان کارتر تمام دارائیهای ایران در آمریکا بلوکه شد، یکی دیگر از آن فرمانها صادر گردد تا بانکها و شرکتهای آمریکائی صورت تمامی اموالی را که از شاه مخلوع دراختیار دارند اعلام نمایند" (جمهوری اسلامی ۵۹/۶/۲۷) حال در این زمینه قصور از آن کیست موضوع بحث ما نیست اما مسلما" اگر روزنامه‌ای جز جمهوری‌اسلامی چنین ادعایی میکرد، حتما" بعنوان عامل اختلاف و تفرقه به جامعه معرفی و شاید هم ... نخست‌وزیر بی‌آنکه در مقام پاسخ‌گویی به ارگان حزب‌جمهوری باشد میگوید: "کیست که نداند دسترسی به اموال شاه و بستگانش،پس از اینهمه سرو صداها وهشیاری بستگان‌شاه معدوم کار ساده‌ای نیست."

(اطلاعات ۵۹/۱۱/۸)

بهرو، سرنوشت چهار شرط مجلس شورای اسلامی، در مرحله اجرا بوسیله دولت، بصورت زیر درآمد:

۱ ـ "تضمین عدم مداخله آمریکا در ایران امری نشد نیست"

ـ محمدعلی‌رجائی (اطلاعات ۵۹/۱۱/۸)

۲ ـ "برای بعضی از مردم این پولهای آزاد شده مساله بزرگی است درصورتی که چنین نیست‌و "یک سری" از پولهای بلوکه شده خودمان بوده که آزاد شده‌است"

ـ بهزاد نبوی (جمهوری‌اسلامی۵۹/۱۰/۳۰)

۳ ـ لغو محاصره اقتصادی

۴ ـ "از اموال شاه معدوم و بستگانش نیز احتمالا" چیزی بدست نمی‌آید"

ـ نخست‌وزیر (اطلاعات ۵۹/۱۱/۸)

حال با توجه به موارد فوق اساسی‌ترین سئوالی که مطرح میشود ـ جدا از اشکالات و تخلفاتی که در جریان اجرای شرایط مصوبه مجلس شده‌است‌اینست که: چگونه است که علیرغم واقعیت‌های اعتراف شده از جانب خود مسئولین و دست‌اندرکاران ماجرا باز هم در نهایت این اعمال عنوان "پیروزی‌بزرگ" می‌یابند؟

شاید برای خواننده تعجب‌آور باشد که بگویم سخنان زیر از جانب گویندگان گفته‌هائی که در سطور فوق بدانها اشاره شد، ایراد گردیده‌است.

نبوی: "ملت‌ایران در جریان اشغال جاسوسخانه و گروگانگیری ۵۲ نفر پیروزیهای سیاسی بزرگی بدست آورد و فکر میکنم در حل این مساله "پیروزی بزرگتری" بدست آورده‌باشیم"

(جمهوری‌اسلامی ۵۹/۱۰/۳۰)

نبوی: "در این روزهای اخیر ما شبانه‌روز تلاش میکردیم که حتی کوچکترین اختلافی بیانیه دولت الجزایر با مصوبه مجلس نداشته‌باشد و به خواست خدا در تمام موارد پیروز شدیم"

(جمهوری‌اسلامی ۵۹/۱۰/۳۰)

ارگان حزب جمهوری‌اسلامی: "اگر چه مهمترین و عمیقترین وجه پیروزی انقلاب‌اسلامی در این حماسه(گروگانگیری) در بعد سیاسی و انقلابی آنست ولی از نظر نباید دورداشت که از نظر اقتصادی‌نیز انقلاب توانسته‌است امتیازات عظیمی کسب نماید. (۵۹/۱۰/۳۰)

هاشمی رفسنجانی: "آمریکا همه شرایط ما را پذیرفت" (جمهوری‌اسلامی۵۹/۱۱/۷)

و....

حال بر عهده خواننده است که با توجه به نحوه اجرای مصوبه مجلس شورای اسلامی ـ که از قول مجریان آن بدان اشاره شده ـ و با عنایت به سخنان اخیرالذکر دست‌اندرکاران ماجرا، خود، در مورد میزان صداقت و صحت این گفتارها قضاوت نماید.

جعفر نادعلی

سیزدهمین جلسه دادگاه امیرانتظام

شیخ محمد منتظری بعنوان شاهد در دادگاه شرکت کرد

دیروز صبح سیزدهمین جلسه محاکمه عباس امیرانتظام در شعبه اول دادگاه انقلاب اسلامی مرکزواقع درزندان اوین تشکیل گردید در آغاز جلسه آیت‌الله گیلانی با اشاره به طولانی شدن محاکمه امیرانتظام گفت بعضی از آقایان نامه دادند برای شهادت علیه ویا له آقای امیرانتظام. نامه‌ای هم هیئت وزرای دولت موقت داده‌اند در این نامه هیئت وزراء نوشته‌اند که راجع به اتهام آقای امیرانتظام در انحلال مجلس خبرگان همهٔ ماشریکیم اگر جرمی باشد همهٔ ما شریکیم. هیأتی که آن را ۱۵ نفرشان امضاء کرده بودند وآقای دکتریزدی که امضاء نکرده بود گفته من هم با اینکه امضاء نکرده‌ام اگر جرمی باشد شریکم.

سپس حاکم شرع ازشاهدان حاضردر جلسه دعوت کرد اگر مطلبی چه برعلیه و چه برله متهم دارند بیان کنند تا متهم درآخرین قسمت دفاعیاتش پاسخگوی همه مطالب باشد. آنگاه محمدمنتظری بعنوان شهادت برعلیه متهم گفت در این مسئله آنطور که با این پرونده برخورد می‌شود با اینکه اینهمه اسناد ومدارک وجود دارد بصورتی است که مثل اینکه هیچ کاری انجام نشده وخبری نبوده است و دادگاه باید بررسی کنند که آیا اصلاً مسئله جاسوسی وجود دارد یا خیر واین اطلاعات و اخباری که در اختیار دشمن قرار میگرفته چگونه استفاده میشده‌است. وی سپس در قسمت دیگری از سخنانش گفت در این محاکمه باید مجموعه وترکیب کار درنظر گرفته شود باوجودیکه جزئیات این مسئله نیز ازاهمیت خاصی برخوردار و به سهم خود نیز خطرناک است. وی افزود: امیرانتظام تنها نبوده بلکه درراس بوده است که خبرها را به آمریکا بدهد وافرادی مانند محمد توسلی وناصر مینباچی نیز در این ارتباطات بوده‌اند وطبق اسنادی که بدست آمده و همانطور که در گزارش سولیوان سفیر سابق سفارت آمریکا وجود دارد افرادی از نهضت آزادی نیز با آنها درتماس بوده‌اند و گفته است این نهضت مایل است با یک هیئت آمریکایی صحبتی در مورد روابط ایران وآمریکا داشته باشد وخواستار روابط خوب با آمریکاست.

آنگاه محمدمنتظری در رابطه با حکمی که چهارروز پس از پیروزی انقلاب امیرانتظام برای خروج اتباع خارجی داده بود گفت وقتی این مسئله مطرح میشود آقای بازرگان برایشان اصلاً مطرح نیست که چه کسانی و چه وسایلی از این کشور خارج شده است.

وایشان این مسئله را هیچ میگیرند وآقای یزدی نیز میگویند سپاه پاسداران در فرودگاه وجود داشت درصورتیکه سپاه در اواخر اسفند ماه شروع بکار کرد.

وی سپس اظهارداشت با اینهمه اسنادی که بدست آمده وبا برنامهٔ دولت موقت مبنی برانحلال کمیته وعدم تصفیه درارتش و اعدام نکردن مفسدین وغیره ونیز دخالت مجاهدین در کادر رهبری سپاه چه برسر این انقلاب می‌آمد. خط انقلاب ورهبریت آن ازآغاز انقلاب نفی ابرقدرتها (چه شرق وچه غرب) بود ولی مشاهده میکنیم احزابی با بزرگ کردن حزب توده وخطر کمونیست سعی دارند. آمریکا را ازیاد ببرند. اما همه باید بدانند که ما آمریکا را شیطان بزرگ میدانیم.

محمدمنتظری در رابطه با مسائل داخلی اظهارداشت نوروز سال ۵۸ آقای خامنه‌ای به بلوچستان رفته بود میگفت آنجا هیچ خبری نیست ولی اظهارات امیرانتظام از پشت رادیو باعث اغتشاش در منطقه میشد درجایی دیگر امیرانتظام میگفت اگر عربها در خوزستان شلوغ کنند دندانهایشان را میکشیم ودر خلیج فارس غرقشان میکنیم مسئله را طوری مطرح میکردند که برادران هموطن عرب زبان را علیه انقلاب بسیج کنند. در مسائل انقلاب مزدوران در جامعه یک نقش داشتند و مدنی یک نقش وامیر انتظام نقش دیگر. محمدمنتظری در پایان اظهاراتش ضمن یادآوری مسئله حساسیت دولت موقت نسبت به لیبی وفلسطینیها ومخالفت با گشایش دفتر آنها در اهواز گفت من از دادگاه میخواهم که با جمع‌بندی مجموعه کارهایی که شده است این مسئله را بررسی کنند که جاسوس کیست وآقای امیرانتظام چه کارهایی میتوانسته بکند ونکرده است وعناصری که این اجازه را داده‌اند آمریکا در ایران جنایت کند باید توجه داشته باشند که صحنه دادگاه یکی از صحنه‌های جنگ اسلام وآمریکاست واگر در این مسئله کوتاه بیایم ضایعات غیرقابل جبرانی ببار خواهد آمد وبعید نیست دانشجویان خط امام را تا یکسال دیگر بپای میز محاکمه بکشانند.

وی در پایان خواستار قاطعیت دادگاه در این محاکمه شد واز دادگاه خواست احکامیکه درصدر اسلام درمورد جاسوسان ومنافقان پیاده میشده درمورد امیرانتظام نیز اجرا شود.

پس از اظهارات محمدمنتظری متهم خطاب به حضار گفت من ضمن تشکر از آقای منتظری از کلیه شاکیان وشهود می‌خواهم که در این دادگاه حاضرشوند وهرگونه عقده‌ای که در دل دارند در این دادگاه باز کنند چون خداوند این قدرت را بمن داده است که ابطال همهٔ آنها را ثابت کنم.

در پایان جلسه دادگاه به عنوان تنفس تعطیل وادامهٔ آن به جلسهٔ صبح امروز موکول شد تا متهم بتواند به دفاع از اتهاماتش وپاسخ به اظهارات محمدمنتظری بپردازد.

بعلت تراکم مطالب دنباله دادگاه امیرانتظام در جلسات هفتم و سایر جلسات در شماره‌های آینده از نظر خوانندگان میگذرد.

۲ تن از پاسداران دادسرای مبارزه با موادمخدر بندرعباس ترور شدند

بندرعباس ـ دوتن از پاسداران دادسرای مبارزه با موادمخدر بندرعباس توسط اشخاص ناشناسی هدف گلوله قرار گرفتند.

در قسمتهائی از اطلاعیه‌ای که از سوی سپاه‌پاسداران انقلاب اسلامی بندرعباس بهمین منظور صادر گشت آمده است: صبح روز یکشنبه دو تن از برادران‌پاسدار دادسرای مبارزه با مواد مخدر بنامهای صمد شمشیری و محمد ثقائی ناجوانمردانه ترور میشوند که منجر به شهادت محمد ثقائی میگردد و همچنین‌صمد شمشیری و یک نوجوان ۱۵ ساله عابر بنام عبدالله عرب نیز مجروح میشوند.

سپاه پاسداران بندرعباس ضمن محکوم نمودن این جنایت از مردم آگاه و متعهد بندرعباس میخواهد تا با حفظ خونسردی، کلیه اطلاعات خود را از جریانات افراد مشکوک و گروهها دراختیار سپاه قرار دهند.

سخنان امام

امام‌خمینی رهبر انقلاب و بنیانگذار جمهوری اسلامی ایران دیروز در اجتماع علماو روحانیون استانهای آذربایجان شرقی و غربی سخنانی به این شرح ایراد فرمودند.

بسم‌الله‌الرحمن‌الرحیم

مجلس، مجلس علمای اعلام است، آن هم علمای آذربایجان و این مجلس که برکات خدای تبارک و تعالی اکید است به‌آن نازل شود، لازم است به آقایان معظم‌آذربایجان، بلکه علمای اعلام همه کشور بعضی تذکرات را عرض کنم. آذربایجان و علمای آذربایجان در طول تاریخ پاسداران اسلام و کشور بوده‌اند و انشاءالله خواهند بود ما در این مدتی که بودیم وناظر بعضی واقعه‌ها بودیم از قیام علمای بزرگ آذربایجان مطلع بودیم و حاضر در صحنه‌ای بودیم که علمای بزرگ آذربایجان با قیام خودشان در مقابل رژیم پهلوی تکلیف الهی خودشان را ادا کردند و منتهی به تبعید آنها شد و معذالک پیروزی با آنان بود و هست انشاءاللهما از آذربایجان خصوصا" علمای آذربایجان همان توقعی را داریم که از علمای سابق آذربایجان خصوصا" در این پنجاه سال اخیر داشتیم و ما امید آنرا داریم که همانطور که علمای آذربایجان در مقابل ظلم و ستمکاری رژیم سابق قیام کردند و نهضت کردند، ولو اینکه گرفتار بعضی از چیزهائی که نباید بشوند شدند، ما امیدواریم که علمای آذربایجان در صحنه باشند و همه نابسامانیها را توجه داشته باشند و در حل مشکلاتی که امروز گرفتار آن‌هستیم و هستندکوشا باشند و توجه داشته باشند که دستهای ناپاکی و گروههای فاسدی بالخصوص درمقابل روحانیون و در مقابل‌جمهوری‌اسلامی ایستاده‌اندوبایدباهشیاری همه ملت و خصوصا" علمای آنها و خصوصا" آذربایجان که در آنجا توطئه‌ها شاید بیشتر باشد.علمای آذربایجان و سایر قشرهای مومن آذربایجان دین خودشان را به اسلام و جمهوری اسلامی ادا کنند.

ما امروزگرفتار قلمهائی هستیم و گرفتار زبانها هستیم و گرفتار بعضی گروههائی که مسلح هم هستند، ما گرفتار بعضی اشخاص هستیم که کنار نشستند و به اشخاصی که در میدان هستند، چه میدانهای جنگ و چه میدانهای مبارزه با فساد چه میدانهای بازسازی کشور،در خارج آنها نشسته‌اند و قلمها را در دست گرفته‌اند و اشکال میکنند و کارشکنی میکنند.

مسئله قضاوت

من میخواهم به قشر روحانیون یک کلمه عرض بکنم که قضیه قضاوت محول به آنها به حسب شرع هست، من به آنهائیکه نشسته‌اندو به قضاوتی که در ایران میشود اشکال میکنند یک‌عرض دارم و یک عرض هم به قضاتی که در سرتاسر کشور هر جا هستند. عرض من به قضات این است که کوشش کنند، توجه کنند به اینکه اگر با کوشش آنها مساله قضاوت حل نشود تا آخر قضیه به زمین خواهد ماند، کوشش کنند،که اولا" علما و اشخاص دانشمند را معرفی کنند وثانیا" آنها که متصدی امور قضائی هستند توجه کنند به اینکه مسئله بسیار مشکل مهمی و پرمسئولیتی بر عهده آنهاست.

حتی مسئولیت قضیه قضا از همه مسئولیتهائی که در یک کشور هست بالاتر است برای اینکه قاضیان متصدی اموری‌هستند که‌جان مردم مال مردم ونوامیس مردم در گرو کارهای آنها و قضاوت آنهاست.

والقاضی علی شفیر جهنم

مسئولیت قاضی

باید توجه‌کنند که خدای نخواسته جانی بواسطه فتوای آنها و قضاوت آنها بدون مجوز شرعی از بین نرود. مالی از بین نرود حیثیتی، آبروئی از بین نرود که بسیار اهمیت دارد این مطلب وامروز اهمیت‌اش بیشتر از سابق است، سابق قضیه‌ای‌نبود که اگر قاضی تخلف میکرد اصل اسلام را مشوه کند امروز قلمهائی هست که اگر چنانچه یک قاضی یا چند قاضی ولو اشتباها" یک کاری انجام بدهد یا خدای نخواسته عمدا" انجام بدهند اینرا پای روحانیت حساب میکنند و پای جمهوری اسلامی حساب میکنند و بالاخره پای اسلام حساب میکنند و لهذا قاضی امروز مسئول حیثیت اسلام است‌مسئول حیثیت‌جمهوری اسلام است و مثل قضات در طول تاریخ نیست که فقط‌مسئول باشد نسبت به آن‌قضاوتی که در مورد شخصی میکرد.امروزقضاوت علاوه‌بر آن بعدی که همیشه داشته است یک بعد خاصی دارد و آن بعد خاص چیزی است که برمیخورد به حیثیت اسلام، اگر چند قاضی در چند محل اشتباه بکنند و یا بعضی از آنها مثلا" خدای‌نخواسته عمدا" یک کاری را انجام بدهند این اسباب این‌میشود قلمهائی که میخواهند این جمهوری اسلامی را از بین ببرند یکی را وچند را صدها جلوه میدهند و با قلمهای خودشان به‌اصل جمهوری اسلامی و به اسلام حمله میکنند بنابراین اگر سابق شغل قضا یک شغل در عین حال بسیار مهم و پرمسئولیتی بود امروز مسئولیت او بسیار زیادتر است‌باید بگوئیم صدچندان است، این یک عرضی است که به متصدیان قضا چه درحال و چه بعدها که تصدی میکنندبا آنانکه در صحنه نیستند عرضی بود که کردم و یک عرضی هم به اینهائی که کنار نشستند تو حجره ها نشستند،تو خانه‌ها نشستند و وارد صحنه‌ها نیستند، لکن اشکال میکنند یک عرضی به علمائی است که در این مسائل اشکال میکنند، مصاحبه‌میکنند چیز مینویسند. اشکال امر آسانی است انسان میتواند یک‌جائی بنشیند فکر خودش را جمع بکند و اشکال بکند، آنچه مشکل است حل اشکال است، ما امروز چند هزار قاضی دراین کشور لازم داریم، قاضی که قاضی شرع باشد.این آقایان باید یکی از چند امر را قبول بکنند یا قبول نکنند. که اصل قضا را در این جمهوری اسلامی حذف بکنند اصلا" قضاوت هیچ نباشد، هرج ومرج باشد هرکس مال هرکس را برد ناموس هر کس راتجاوز کرد هر کس را کشت یک محل رسیدگی نباشد، این یک فرض‌است.فرض دوم نه اینکه باشد به ما مثل سابق باشد مثل زمان رژیم پهلوی باشد یعنی قاضی لازم نیست مسلمان باشد.

از قراری که به من گفتند در این قاضی‌ها کمونیست هم بوده در این قاضیها مبتلا به مشروبات هم‌بوده این علمای اعلام یا این را قبول کنند که نه لازم نیست که قاضی معمم وملا باشدو اهل علم باشد به همان ترتیب سابق باشد و قضاوت بدست همان اشخاصی که سابق بودند باشد این هم یک فرض‌است فرض دیگر این است که نه باید قاضی بدست همین طبقه‌ای که شرع معین کرده است باشد. آقایان میدانند که حوزه‌های علمیه در ایران و در خارج از باب اینکه قضاوت از آنها بکلی سلب شده بود مهیا نبودند برای اینکه قاضی تربیت کنند و ما امروز چند هزار قاضی لازم داریم وکمبود داریم، آقایان بجای اینکه بنشینند و بگویند بچه طلبه‌ها دارند قضاوت میکنندخودشان هم بیایند قضاوت کنند، کی‌جلویشان را میگیرد، معرفی کنند هر عالمی‌ادرهرآستانی که هست علمائی که لایقند برای قضاوت و حاضرند برای قضاوت معرفی کنند و شورای قضا قبول میکند.آن آقائی که میفرماید که این قضاوت،قضاوت شرعی نیست، خوب ایشان خودشان بیایند درراس قضاوت قرار بگیرند و در هرجائی که هستند معرفی کنند اشخاصی را که لیاقت برای قضاوت دارند و تا آنها را قاضی قرار بدهند تا وقتی که وارد در عمل شدند بفهمند که مساله، مساله آسانی نیست.

مسئله‌ایست که حالا از صفر شروع شده‌است واگر کمک کنند همه علمای بلاد و آنهائی که دلسوزند برای اسلام و درامر قضاوت میبینند که یک‌اشخاص غیر ـ لایق هستندآنها بیایند خودشان متکفل قضا بشوند ویا معرفی کنند اشخاص لایقی که میتواند. قضاوت کند، هرکس در هرجا هست پیدا کند قاضی‌های شرعی‌اسلامی را و معرفی کند بهتر نیست اینکه همه آقایان کمک کنند تا اینکه قضاوت به آنطوری که در اسلام است درست بشود این بهتر از این نیست که بنشینند و بگویند که بچه طلبه‌ها دارند قضاوت می‌کنند خیر بچه‌طلبه‌ها نیستند لاکن قضاوت کار آسانی نیست، تازه کارند، البته قضاوت بان ترتیبی که در شرع مقرر شده وبا آن شرایط به این آسانی نمیشود اورا پیدا کرد وقاضی پیدا کرد لاکن بهتر نیست که آقایان برای اینکه تایک حدی این قضاوت بصورت واقعی شرعی درآید کمک کنند، نه اشکال کنند، اشکال را همه میتوانند بکنند اما کمک بکنند این علمای بلاد، اینهائی که برای اسلام دلسوز هستند، اینها بنشینند و پیدا کنند افراد را، تربیت کنند افراد را، همین طوری که در قم‌الان مشغولند برای پیداکردن قاضی وتربیت‌کردن قاضی، آقایانی هم که دربلاد دیگر هستند وخارج هستند از صحنه ونمی‌دانند که مسئله چه مسئله‌مشکلی است کمک کنند در این مشروع و دراین امر شرعی کمک‌کردن به امر شرعی تکلیف آقایان است یا فحاشی تکلیف آقایان است کمک‌کردن‌باینکه قضاوت بطور شرعی انجام بگیرد یک تکلیف شرعی است یا اینکه به باد فحش گرفتن، قضاوت را و جمهوری اسلامی را این‌امری است که من به علمای اسلام بلاد عرض میکنم که‌هرجا هستند و درهرناحیه‌ای که هستند، کمک کنند به این‌جمهوری نوپای اسلامی، باهم همکاری کنند اگر قاضی‌های خوبی را در هر استانی پیدا کردند و معرفی کردند وشورای قضایی قبول نکرد آنوقت حق این دارند که شما قاضی خوب را قبول نکردید و قاضی بد بجای او گذاشتید بهتر این‌است که‌آقایان کسانی‌که اشکال دارند بنشینند و رفع اشکال بکنند و آنهایی که به حکومت اشکال دارند و اصلا" در مقابل جمهوری‌اسلامی ایستاده‌اند و حکومت این جمهوری را قبول ندارند من به آنها هم عرض میکنم که شما سراغ دارید یک دولتی که‌اگر این دولت را بین برود بجای این دولت آن دولت بیاید بعد از چند روز این مملکت یک مملکت یک گلستانی بشود شما سراغ دارید یک جمعیتی را که بتوانند چند میلیون جمعیت آواره، یکمقدار آواره جنگی یک مقدار آواره ازعراق، یک‌مقدارآواره از افغانستان، شما سراغ دارید یک‌مبدائی را که این دولت آن مبدا را مخفی کرده واشخاصی هستند که‌اگر بیایند آن مبدا را پیدامیکنند وهمه این‌هارا اصلاح میکنند آیا شما یک همچه حکومتی را سراغ دارید آیا میدانید شما دارید چه میکنید؟ شمادارید کاری میکنید که‌اگر این حکومت از بین برود واگر این جمهوری برود جای او امثال ازهاری خواهد آمد، آنها در خارج نشسته‌اند در پاریس نشسته‌اند و نقشه میکشند، برای اینکه بیایند و جای حکومت اسلامی را بگیرند و خودشان حکومت کنند و شما دارید یک اشخاصی را که اگر این حکومت ازبین رفت آنها را بیاورید و فورا بطور اعجاز همه کارهارا انجام بدهید شمادارید حکومتی راکه دراین حالی که ما در جنگ هستیم و در محاصره اقتصادی به‌حسب واقع هستیم. ولو اینکه لفظا" گفته‌اند، لاکن عملا" هست و طلبهای مارا خارجیها نمیدهند، چیزهایی که از آنها خریده‌اند این دولت به آنهانمیدهد،وهمه جا مخالف با این جمهوری اسلامی مشغول فعالیت هستند شما یک حکومتی دارید که اگر این جمهوری اسلامی که همه جایش را میگوئید خراب است این برداشته بشود، یک حکومت اسلامی‌زمان رسول‌الله جای او بنشیند اگر سراغ دارید معرفی کنید معرفی کنید که این افرادی‌هستند که اگر این حکومت ازبین برود تمام کارهایی که حالا زمین مانده‌است یا اینکه نتوانسته است این دولت انجام بدهد آنها انجام میدهند آنها همه آواره هارا مسکن برایشان یا یک روز یا ده روز یا یک‌ماه درست میکنند وهمه‌چیزشان را اصلاح میکنند وجنگ‌راهم به پایان میرسانند و صلح ایجاد میکنند بطوریکه شرافتمندانه برای ایران باشد و همه امور را اصلاح‌میکند.

در صفحه ۱۱

● حجةالاسلام عالمی:

امید که مسئولین، آزادیها وحقوق سیاسی را نه برای چاپلوسان و مجیزگویان بلکه برای همه آحاد ملت‌ایران برسمیت بشناسند

همدان ـ ازسوی حجت‌الاسلام عالمی دررابطه با تعمیم حقوق وآزادی‌های سیاسی درموردگروه های مختلف اطلاعیه‌ای بدین‌شرح انتشار یافت:

درچند روز اخیرشاهد برگزاری‌مراسمی از سوی بعضی گروههای سیاسی‌و غیرمذهبی با اجازه‌رسمی وزارت کشور بودیم. البته درچنین مسئله‌ای اشکال خاصی دیده نمیشود اما این سئوال مطرح است و جای بسی تعجب که چگونه است که حزبی همچون حزب توده باآن سوابق خیانت‌بار که بر هیچکس پوشیده نیست تنها به دلیل چاپلوسی دربرابر جریان انحصار طلب اجازه رسمی‌مراسم مییابد، اماجوانان‌مسلمان انقلابی که‌بارها شهادتین خود را نیز بر زبان رانده‌اند بجرم ایستادگی دربرابر انحرافات، کج رویها وسرکوب آزادیها هرگز علیرغم تقاضاهای مکرر، چنین اجازه‌ای نمی‌یابند. این امر به روشنی نشان میدهد که دعوای‌دست‌اندرکاران نه دعوای مکتب است بلکه دعوای قدرت طلبی‌است هرکس درآستان آنها سر بساید و چاپلوسی‌پیشه کند مورد لطف ومحبت آقایان قرار میگیرد و مراسمش حتی از تلویزیون هم پخش میگردد. امید که مسئولین‌بخودآیند و آزادیها وحقوق سیاسی را نه‌برای‌چاپلوسان و مجیزگویان بلکه برای‌همه آحاد ملت ایران برسمیت بشناسند.

همدان ـ محمدتقی عالمی

حسابداری عمومی، حسابداری صنعتی
آموزشگاه بهروش ۸۹۹۵۸۱ـ ۸۹۲۶۳۳

از صبح فردا
اعدامی فیلمی از باقر خسروی
آخرین فیلم پرویز فنی زاده هنرمند فقید
در: کاپری ـ ریولی ـ آسیا ـ مراد ـ پیوند ـ پیروزی
مارلیک ـ کیهان ـ پرسپولیس ـ اروپا ـ آستارا

آگهی
ایران اکسیژن
و خدمات فنی
برای اولین بار
موفق به تهیه وتولید مصنوعات زیرگردیده است.
دیگ‌بخار ـ اسیدچرب ـ گازهای صنعتی و طبی
محل بازدید: نمایشگاه بین‌المللی تهران سالن شماره ۱۰
ایران اکسیژن و خدمات فنی

بیانیه استادان دانشکده حقوق، قضات و وکلای دادگستری در رابطه با «بحث آزاد» در مورد لایحه قصاص

بنام خدا

پس از انتشار بیانیه گروهی از حقوقدانان و دادرسان درباره" لایحه قصاص" انتظار میرفت که شورای‌عالی قضائی دولت از اصرار و شتاب در تصویب لایحه دست بردارند و شورای پیشنهادشده را دور از هرگونه جنجال تبلیغاتی تشکیل دهند و به تجدید نظر و بازسازی لایحه پردازند. لازمه تشکیل چنین شورائی این بود که لایحه از مجلس شورا مسترد و اجرای آن متوقف شود و جمعی از فقیهان و متخصصان علوم کیفری و دادرسان باتجربه به فراغت و دقت مصالح جامعه مسلمانان و فواید و زیان‌های تصویب لایحه را از دیدگاه علمی تحلیل و ارزیابی کنند و سیاست کیفری معقول و پخته‌ای را در پیش گیرند.

ولی، نه تنها چنین نشد، هم‌اکنون جمعی در مجلس شورا تلاش میکنند که نمایندگان ملت را نیز از اظهارنظر و بحث درباره لوایح کیفری تازه محروم سازند و به کمیسیون قوانین مجلس اختیار دهند که لایحه قصاص را تصویب و برای اجراء به دولت ابلاغ کند. از سوی دیگر، در بعضی مجامع عنوان شد که جمعی از مغرضان ایرادهایی بر لایحه دارند که باید بوسیله حقوقدانان مسلمان و متعهد پاسخ داده شود. در سخنرانی‌ها نیز به‌سنت معمول بی‌مهری آغاز شد که منافقان از اجرای قوانین‌الهی راضی نیستند و در راه اجرای آن و تحقق جامعه اسلامی مانع میتراشند.

در چنین جوی، که به احتمال قوی رو به تشدید میرود، از رادیو و تلویزیون اعلان شد که به تصویب شورای‌عالی قضائی میزگردی‌در تاریخ ۲۱ اردیبهشت در وزارت دادگستری تشکیل میشود. در این آگهی از حقوقدانانی که بیانیه را امضاء کرده‌اند دعوت شد دو نفر را به نمایندگی از میان خود انتخاب کنند تا با دو نماینده شورای‌عالی قضائی و دو نماینده شورای نگهبان و دو نماینده کمیسیون قوانین مجلس از ساعت ۴/۵ تا ۷ بعدازظهر به بحث و تبادل‌نظر پردازند. گویی مخالفان لایحه محدود به امضاء‌کنندگان هستند که نمایندگان آنان باید درجایگاه ویژه نشینند و پاسخگوی دیگران باشند. درحالی که می‌بینیم هر روز از شهرستان‌ها نامه‌هایی در تائید همان بیانیه میرسد و در تهران نیز گروهی از قضات معترضند که چرا بیانیه برای امضاء آنان برده نشده‌است و متاسفند که چرا از آن بی‌اطلاع مانده‌اند.

از سوی دیگر، امضاءکنندگان لایحه هرگز این ادعا را نداشته‌اند که شایسته‌ترین اشخاص برای بحث درباره مسائل اجتماعی و اسلامی هستند. پس، این سئوال را چگونه باید پاسخ داد که چرا تنها نمایندگان این گروه باید در میزگرد شرکت کنند و جامعه از تخصص و دانش بسیاری از محققان دیگر، که یا به ملاحظاتی نخواسته‌اند ایرادهای خود را علنی بگویند یا از صدور بیانیه آگاه نبوده‌اند، محروم بماند؟

باضافه، مباحث علمی و اجتماعی، آن هم درزمینه‌سیاست‌کیفری و بازسازی نظام آن در کشوری

ما انتظار داریم که مسئولان و رهبران اقتضای زمانه‌و مصلحت اسلام را درنظر آورند.

انقلابی، ساعت و زمان نمی‌پذیرد و نمیتوان آن را در قالب تشریفات و گفتگوهای تبلیغاتی محصور کرد این‌گونه بحث‌ها، گاه به مسائل دقیق علمی و گاه به مصالح اجتماعی و مذهبی و سیاست‌ها و روش‌ها ارتباط پیدا میکند، باید در محیطی آکنده از تفاهم و عشق به یادگیری و تحقیق و دور از دیدگان تماشاچی و خبرنگار و دوربین‌های تلویزیون انجام گیرد و این عوارض خارجی آزادی بیان و اندیشه را محدود نسازد. در حالی که میزگرد پیشنهاد شده نمایشی است از یک شورای واقعی که در آن قدرت بیان و شخصیت شرکت‌کنندگان در معرض دید تماشاگران قرار میگیرد و هیچ مساله علمی و اجتماعی در آن حل نخواهد شد. چنین میزگردی، که متناسب با بحث‌های انتخاباتی و تبلیغاتی کاندیداهای نمایندگی و ریاست‌جمهوری در کشورهای غربی است، بکار بحث علمی نمیخورد و بطور معمول، حقیقت در آن بازیچه جدل‌ها و نکته‌پردازی‌ها میشود.

ما تمایلی به شرکت در این گونه نمایش‌های تبلیغاتی نداریم و از آقایانی که در محیط طلبگی و دور از آلایش‌های‌مادی، تربیت شده‌اند تعجب میکنیم که چگونه مسحور این طرز تفکر شده‌اند و در بازتاب‌های خود روح علمی را تابع مانورهای سیاسی ساخته‌اند. شما در کدام دانشگاه یا حوزه علمی دیده‌اید که برای کشف یک حقیقت علمی به بحث تبلیغاتی و جدلی پرداخته‌اند؟ مساله تغییر نظام کیفری مهم‌تر و پیچیده‌تر از آن است که باآن در چنین سطحی برخورد شود. حیثیت و آبروی یک ایدئولوژی مذهبی و جهانی و جان و آزادی یک ملت انقلابی و محروم، در دیدی وسیع‌تر سرنوشت کشور در میان است، آنگاه چگونه میتوان در یک بحث تشریفاتی و محدود از آن گذشت؟

اگر به واقع در پی‌یافتن راه‌حل‌های منطقی و اجتهادهای انقلابی باشیم، باید از تمام نیروهای کارا و متخصص یاری خواست وبا برنامه معین و تشکیل گروه‌های تحقیقی و صرف وقت کافی به یک نظام کیفری مطلوب در چهارچوب نصوص اسلامی دست‌یافت. تمام سخن ما این است که ترجمه و رونویسی از کتب فقها باتمام ارجی که برای تلاش‌های علمی‌و فکری آنان قائلیم، برای رفع نیازها و اصلاح جامعه کنونی کافی نیست. باید این‌نسل نیز از قوانین الهی راه‌حل‌های متناسب با زندگی خود را بیابد. باید به هدف‌های والای شارع توجه بیشتری کرد، از پوست‌ها گذشت و به مغزها رسید.

ما از نظام کیفری غرب نیز، به دلیل نقض معنویتی که باید جانشین سودپرستی‌ها شود، خیری ندیده‌ایم تجربه حوشی نداریم ولی‌تحقیقاتی که دانشمندان علوم‌کیفری و روانشناسان و جامعه‌شناسان در این زمینه کرده‌اند به غرب و شرق تعلق ندارد، دستاوردهای تمدن و انسانیت است و از آنهانباید گریخت. باید از این تجربه‌ها برای تامین سعادت و حفظ نظم یاری خواست و قواعد علمی را در فرهنگ بومی محاط‌کرد و مورد بهره‌برداری قرار داد.

ما در بیانیه خود مبداء حرکت‌های اصلاحی را که سرانجام منتهی به اجتهادی تازه در زمینه‌لایحه قصاص میشود نشان داده‌ایم و اکنون نیز بر آن‌ها و به ویژه بر رعایت جنبه عمومی قتل نفس و حفظ حقوق زنان و جلوگیری از اجرای حدود بوسیله اشخاص تکیه و اصرار داریم و امیدواریم دانشمندان در تکمیل و تصحیح آن بکوشند:

باضافه، توضیح و تاکید درباره چند نکته‌اساسی نیز ضروری است و به فهم آنچه گفتیم کمک میکند، هر چند به اختصار باشد:

۱ ـ اسلام، در مرحله نخست مکتبی برای ساختن انسان‌است، انسانی متعالی و معنوی که در راه‌سلوک‌به‌حق گام بردارد و در اندیشه خیرخواهی و ایثار بیش از سودجوئی باشد. ولی در یک نظام حقوقی، هدف ساختن انسانی منظم و عادل است، کسی که به قوانین احترام گذارد و ظلم نکند. در این دو نظام، نقش قوانین و رابطه آن با اخلاق یکسان نیست، در یک جامعه مذهبی، قانون چنان با اخلاق ارتباط پیدا کرده‌است که بدون آن خصلت اساسی خود رااز دست میدهد: برای مثال، اعتبار شهادت بیشتر وابسته به اعتقاد و احساس تکلیف است و بدون آن مفهوم واقعی ندارد. مسلمانی که از زبان قرآن میشوند که: "لاتکتموا‌الشهادة و من یکتمها فانه‌آثم‌قلبه‌والله بما تعملون‌علیم" شهادت را کتمان نمیکند و فریضه نمیداند، زیرا نمیخواهد بدل گناهکار باشد و باور دارد که‌خدا از همه چیز آگاه است (سوره بقره آیه ۲۸۳). از سوی دیگر

چنین میزگردی که متناسب با بحثهای انتخاباتی و تبلیغاتی درکشورهای غربی است بکار بحث علمی نمیخورد و بطور معمول، حقیقت درآن بازیچه جدل‌ها و نکته‌پردازیها میشود.

میشنود که"لاتلبسوا‌الحق‌بالباطل و لاتکتموا‌الحق و انتم تعلمون" پس دروغ نمیگوید و خود را موظف میداند که تمام حقیقت را بگوید. ولی، این تضمین را چگونه میتوان از شاهد بی‌اعتقاد انتظار داشت؟ و در جوامع‌وسیع کنونی که نمیتوان همه را شناخت و عادل را از دیگران تمیزدادتکیه بر شهادت امری خطرناک و زیان‌بار است. همچنین است اعتبار سوگند، که مسلمان واقعی از آن احتراز دارد ولی دنیاپرستان حاضرند روزی چند صدبار سوگند دروغ خورند تا دیگران را بفریبند.

در مساله قصاص نیز توصیه‌هائی که دربازه پرهیز از اسراف در قتل شده(فلایسرف‌فی‌القتل انه‌کان‌منصورا) (سوره‌الاسراء، آیه ۱۷) و سفارش‌هایی که در زمینه صبر و فضیلت‌بخشش‌شده‌است (ولئن صبرتم لهو خیرللصابرین ـ فمن‌عفی واصلح فاجره علی‌الله) نمیتواند ضمانت اجرای قانونی بیابد، درحالی که عامل موثر در تخفیف خشونت‌ها و انتقامجوئی‌ها است. درواقع، حقوق اسلام مجموعه‌ای از همین قواعد اخلاقی و حقوقی است که اگر تجزیه شود معنی و نقد قوانین نیز تغییر می‌یابد.

باضافه، برای تضمین واقعی قواعد حقوقی باید از تصادم قانون با ارزش‌های اخلاقی پرهیز کرد و پیش از وضع هر قاعده زمینه‌های فرهنگی آن را آماده ساخت، وگرنه چندی نمیگذرد که قانون بر صفحه کتاب‌ها میماند و جامعه به راه خود میرود. بنابراین برای اجرای درست قوانیت نخست باید انقلاب‌فرهنگی به تمام معنی انجام گیرد و آنگاه قانون به عنوان محصول او نتیجه چنین‌فرهنگی پا به عرصه گذارد. یا لااقل قانون و اخلاق لازمه آن با هم و بتدریج به جامعه تزریق شود وگرنه از تکیه برقانون و زور و پلیس و دادگاه نتیجه مطلوب بدست نمیآید. آغاز خشونت‌بار این دگرگونی‌هاراه نفوذ دردل‌ها را می‌بندد و بجای ایمان راستین میل به تظاهر و مقاومت ایجاد میکند.

۲ ـ مقصود از" موازین اسلامی" و "اصول و احکام مذهبی کشور" که در اصول ۴ و ۷۲ قانون اساسی به عنوان چهارچوب قانونگذاری آمده‌است لزوم پیروی کامل از عقاید فقهاءگذشته نیست. رای فقیه را با حکم شرع نباید اشتباه کرد. استنباط همیشه آمیخته با خواسته‌ها و داوری‌ها شخصی و عدالت زمانه" است. زیرا، عقل انسان تابع محیط واوضاع‌سیاسی واقتصادی است و داوریها را بدنبال خودمیکشد. پس از اجتهاد‌تازه نباید هراسید. باید این نکته اساسی را درنظر داشت که نیازها و مصالح اجتماعی، خواه وناخواه، در قضاوتها اثر میگذارد. چنانکه در فقه نیز بسیاری از احکام بخاطر همین رفع نیازها تشریع یا به اذهان فقها آمده و شهرت یافته است. مصالح دائم در تغییرند، پس فتواها و دیدگاهها نیز به پیروی ازآن و متناسب با آن تغییر میکنند.

در این نامه مختصر فرصت توضیح این شیوه تفسیر و استنباط نیست. همین اندازه یادآورمیشویم که توجه به مصالح اجتماعی که در دنیای کنونی‌محور تدوین همه قواعد حقوقی و هدایت استنباط هاقرار گرفته است در اسلام نیز امری بیگانه وغریب نیست و هرپژوهشگری میتواند نمونه بارز آنرا در کتاب " موافقات" نوشته شاطبی فقیه متبحر اسلامی ملاحظه کند.

۳ـ ما، بویژه در مورد حقوق اقلیتهای مذهبی که در لایحه قصاص مجمل مانده است به طراحان آن هشدار میدهیم: بموجب اصل چهاردهم قانون ـ اساسی: " بحکم آیه شریفه لاینهیکم الله عن‌الذین یقاتلوکم فی‌الدین ولم یخرجوکم من دیارکم ان تبروهم و تقسطوا الیهم ان‌الله یحب‌المقسطین." دولت جمهوری اسلامی ایران و مسلمانان موظفند نسبت به افراد غیرمسلمان با اخلاق حسنه و قسط عدل اسلامی عمل نمایند و حقوق انسانی آنان را رعایت کنند..." درلایحه قصاص، برای مسلمانی که کافر ذمی را بکشد قصاص معین نشده و حکم قتل مسلمان بدست کافر ذمی معلوم نیست. طراحان به پندار خودخواسته‌اند مصلحت‌گرائی کنند و آنچه را در دل دارند به قلم نیاورند و بعدها در عمل‌برای اینگونه امور به فتاوای معتبر رجوع شود.

ما این تعهید را به مصلحت نمیدانیم و خلاف قسط اسلامی می‌بینیم. به اجمال میگذاریم. اگر کار بهمین منوال باشدچندی‌نمیگذرد که دشمنان‌انقلاب ایران نظام‌اسلامی را متهم به تبعیض نژادی ومذهبی و رواج برده‌داری میکنند و درزمره کشورهائی مانند آفریقای‌جنوبی میآورند. و این درحالی است که در روایات عدیده، از جمله خبر ابن‌مسکان و موثقه ـ سماعه و خبرابی‌بصیر از معصوم، قصاص مسلمی که به قتل غیرمسلمان دست‌زده پیش‌بینی شده است و پیامبر فرمود من آذی ذمی فقد آذانی (نقل از: جواهرالکلام‌ج ۴۲ ص۱۵۳) پس، اگر جای اجتهادی هست از هم‌اکنون باید انجام شود و تساوی کامل این اقلیتها با مسلمانان در امور کیفری تصریح گردد، بویژه که این اعلام برطبق اصول ۱۳ و ۱۹ و ۲۰ قانون‌اساسی از تکالیف دولت است.

ما ادعا نداریم که داروی همه مشکلات را در اختیار داریم، همچنانکه نباید استنباط کرد که درباره آنچه سخن نگفته‌ایم مورد تائید ما است، ولی انتظار داریم که مسئولان و رهبران اقتصادی زمانه و مصلحت اسلام را در نظر آورند و بدانند که آنچه بیش ازهرچیز اهمیت دارد جلوگیری ازتزلزل اعتقاد مردم به عدالت اسلامی است و همین‌نگرانی ما را برآن میدارد که دوباره بخواهیم دست از این سودا بردارید و با تانی و تامل کافی به قانونگذاری پردازید و لایحه را برمبنای ضرورتها و اجتهادهای نو بازسازی کنید.

هم‌اکنون جمعی در مجلس‌شورا تلاش میکنند که نمایندگان ملت را نیز از اظهارنظر و بحث درباره لوایح‌کیفری محروم بسازند.

اسامی و سمت امضاءکنندگان

الف ـ استادان دانشگاه

۱ـ دکتر ناصر کاتوزیان استاد دانشکده حقوق ـ ۲ـ دکتر علی‌آزمایش استاد دانشکده حقوق ـ ۳ـ دکتر هرمز حکمت استاد دانشکده حقوق ۴ـ دکتر جواد شیخ‌الاسلامی استاد دانشکده حقوق ۵ـ دکتر عباس ملک‌زاده‌میلانی استاد دانشکده حقوق ۶ـ دکتر عبدالحمید ابوالحمد استاد دانشکده‌حقوق ۷ـ دکتر محمدرضوی استاد دانشکده حقوق ۸ـ دکتر بهروز اخلاقی استاد دانشکده حقوق ۹ـ دکتر جمشیدممتاز استاد دانشکده حقوق ۱۰ـ دکتر محمد سالارنصری استاد دانشکده حقوق ۱۱ـ دکتر قاسم افتخاری استاد دانشکده حقوق ۱۲ـ دکتر محمد فردسعیدی استاددانشکده‌حقوق ۱۳ـ دکتر فاطمه قدیمی‌پور استاد دانشکده حقوق ۱۴ـ دکتر محمد آشوری استاددانشکده‌حقوق ۱۵ـ دکترهایده پیرایش استاد دانشکده حقوق ۱۶ـ دکتر محمود صوراسرافیل استاد دانشکده حقوق ۱۷ـ دکتر کیوان آذری استاد دانشکده حقوق.

ب: قضات دادگستری

۱۸ـ رضامستوفی‌زاده بازپرس دادسرای‌عمومی ۱۹ـ محمدمقتدر بازپرس دادسرای عمومی ۲۰ـ سید محمدتقی متین بازپرس دادسرای عمومی ۲۱ـ بهروز همایونفر بازپرس دادسرای عمومی ۲۲ـ محمدرضا داداشی بازپرس دادسرای عمومی ۲۳ـ حسین‌الهی بازپرس دادسرای عمومی ۲۴ـ تورج مستوفی بازپرس دادسرای عمومی ۲۵ـ حسین فلاح‌خیر بازپرس دادسرای عمومی ۲۶ـ ملکی بازپرس دادسرای عمومی ۲۷ـ رحمان پیروزنیا بازپرس دادسرای عمومی ۲۸ـ ایرج‌رضائی بازپرس‌دادسرای عمومی ۲۹ـ فرزام بازپرس دادسرای عمومی ۳۰ـ حبیب‌اعرابی‌بازپرس دادسرای‌عمومی ۳۱ـ هوشیاربازپرس دادسرای‌عمومی ۳۲ـ نوبی بازپرس دادسرای عمومی ۳۳ـ سید محمد معینیان بازپرس دادسرای عمومی ۳۴ـ مسعود نراقی بازپرس دادسرای عمومی ۳۵ـ تقی رازقی بازپرس دادسرای عمومی ۳۶ـ رضا اردبیلی بازپرس دادسرای عمومی ۳۷ـ مدرس صادقی بازپرس دادسرای عمومی ۳۸ـ مسعودی بازپرس دادسرای عمومی ۳۹ـ محسن تجویدی بازپرس دادسرای‌عمومی ۴۰ـ سیدعباس شفاعتی بازپرس دادسرای عمومی ۴۱ـ اباذر خاکپور بازپرس دادسرای عمومی ۴۲ ـ ناصربیگدلی بازپرس دادسرای عمومی ۴۳ـ عنایت‌الله کیادلیری بازپرس دادسرای عمومی ۴۴ـ دکترجلال جلیلیان معاون دادستان تهران ۴۵ـ یحیی‌مسعودی معاون دادستان تهران ۴۶ـ رسول رجاء معاون دادستان تهران ۴۷ـ تقی‌وحیدی معاون دادستان تهران ۴۸ـ محمدصادق موسوی معاون‌دادستان‌تهران ۴۹ـ فیروزفقیه‌رئیس دادگاه‌صلح ۵۰ـ مهدی حافظی رئیس‌دادگاه صلح ۵۱ـ محمدابراهیم طائف رئیس دادگاه صلح ۵۲ـ امیر حسین‌آبادی رئیس دادگاه صلح ۵۳ـ غلامرضا عمید رئیس دادگاه صلح ۵۴ـ خیرمراد جلیلوند رئیس دادگاه صلح ۵۵ـ مجتبی پویا رئیس دادگاه صلح ۵۶ـ ابراهیم‌احدی رئیس دادگاه صلح ۵۷ـ عزیز وحیدی رئیس دادگاه صلح ۵۸ـ عزت‌الله شیخ‌الاسلامی رئیس دادگاه‌صلح ۵۹ـ مجتبی گزازی رئیس دادگاه صلح ۶۰ـ محمد ـ زمان دادبخش رئیس دادگاه صلح ۶۱ـ علیرضا بقائی رئیس دادگاه صلح ۶۲ـ یونس قهرمانی رئیس دادگاه صلح ۶۳ـ ناصرالدین مروجی‌اصل رئیس دادگاه صلح ۶۴ـ محمدحسین جباری‌زاده رئیس‌دادگاه صلح ۶۵ـ اسکندرمحمدپور رئیس‌دادگاه صلح ۶۶ـ محمدعلی شایسته‌آذر رئیس‌دادگاه‌صلح ۶۷ـ ضیاءکلانتریان رئیس دادگاه صلح ۶۸ـ پرویز انصاری رئیس دادگاه صلح ۶۹ـ ابوالقاسم فرقانی رئیس دادگاه صلح ۷۰ـ محمدخرازی رئیس دادگاه صلح ۷۱ـ رسول شاملو رئیس دادگاه صلح ۷۲ـ حسین محمدنبی رئیس دادگاه صلح ۷۳ـ فریدون تحصیل ـ دوست رئیس‌دادگاه صلح ۷۴ـ سیدابراهیم صمیمی رئیس دادگاه صلح ۷۵ـ عبدالله طالع‌زاده رئیس دادگاه صلح۷۶ـ علی شفق رئیس دادگاه صلح ۷۷ـ رضا سادات باریکانی رئیس دادگاه صلح ۷۸ـ محمدافشارچی رئیس دادگاه صلح ۷۹ـ کیتاش کسمائی رئیس دادگاه صلح ۸۰ـ محمدحسین هاشمی رئیس شعبه دادگاه عمومی ۸۱ـ فرخ امین‌زاده‌واحدی رئیس شعبه دادگاه عمومی ۸۲ـ حسن آذانی رئیس شعبه دادگاه عمومی ۸۳ـ منصور بنی‌صدر رئیس‌شعبه دادگاه عمومی ۸۴ـ محمودهمتی رئیس شعبه دادگاه عمومی ۸۵ـ رضا هاشمی رئیس شعبه دادگاه عمومی ۸۶ـ رحمت‌الله سعیدی رئیس شعبه دادگاه عمومی ۸۷ـ محسن صدرحقیقی رئیس شعبه‌دادگاه عمومی ۸۸ـ محمدولی صالحی رئیس شعبه دادگاه عمومی ۸۹ـ محمدعلی خواجه‌نصیرطوسی رئیس شعبه دادگاه عمومی ۹۰ـ ابوالقاسم قائم‌مقامی رئیس شعبه‌دادگاه عمومی ۹۱ـ حسین آزادپور رئیس شعبه دادگاه عمومی ۹۲ـ مهدی‌توسلی مستشار دادگاه عمومی ۹۳ـ فرامرز زمانی‌سلیمی مستشار دادگاه عمومی ۹۴ـ مهدی‌عبدی مستشار دادگاه عمومی ۹۵ـ احمد شیبان مستشار دادگاه عمومی ۹۶ـ امان‌الله سادات اخوی مستشار دادگاه‌عمومی ۹۷ـ علی‌اکبرلواسانی‌فر مستشاردادگاه عمومی ۹۸ـ عزت‌الله ارجمند مستشاردادگاه عمومی ۹۹ـ علی‌اکبر یلفانی مستشار دادگاه عمومی ۱۰۰ـ مسعود کرم‌پور مستشار دادگاه عمومی ۱۰۱ احمدصدق گویا رئیس شعبه دادگاه عمومی ۱۰۲ـ اکبر جوادی مستشار دادگاه عمومی ۱۰۳ـ منصور رسولی مستشار دادگاه عمومی ۱۰۴ـ شکرالله رفقا-مستشار دادگاه عمومی ۱۰۵ـ علی‌وکیل مستشار دادگاه عمومی ۱۰۶ـ یحیی جلیلوند مستشار دادگاه عمومی ۱۰۷ـ ولی‌الله دالوندی مستشار دادگاه عمومی ۱۰۸ـ امیرسپهوند مستشار دادگاه عمومی ۱۰۹ـ عطاالله سبزواری مستشار دادگاه عمومی ۱۱۰ـ محمد علی گنودی مستشار دادگاه عمومی ۱۱۱ـ حسن حیدرزاده مستشار دادگاه عمومی ۱۱۲ـ رضاکریمی مستشار دادگاه عمومی ۱۱۳ـ اسماعیل مهدوی‌مستشار دادگاه عمومی ۱۱۴ـ محمدرضا منصوری مستشار دادگاه عمومی ۱۱۵ـ جهانگیر محرابی مستشاردادگاه عمومی ۱۱۶ـ نادر آزادی مستشار دادگاه عمومی ۱۱۷ـ علی‌محمد سوادکوهی مستشار دادگاه عمومی ۱۱۸ـ احمد تقوی مستشار دادگاه عمومی ۱۱۹ـ محمدرضا عالم‌زاده مستشار دادگاه عمومی ۱۲۰ـ حبیب‌علیزاده دادیار دادسرای عمومی ۱۲۱ـ غلامعلی عابدی دادیار دادسرای عمومی ۱۲۲ـ امین رفیعی دادیار دادسرای عمومی ۱۲۳ـ محمدرضا فقیه‌محمدی دادیار دادسرای عمومی ۱۲۴ـ محمد ـ حسین شهروزی دادیار دادسرای عمومی ۱۲۵ـ داود روحی دادیار دادسرای عمومی ۱۲۶ـ سیدمحمد سیف‌زاده دادیار دادسرای عمومی۱۲۷ـ محمدرضا وکیلیان دادیار دادسرای عمومی ۱۲۸ـ جمشید فرهنگیان دادیار دادسرای عمومی ۱۲۹ـ علیرضا سعیدی دادیار دادسرای عمومی ۱۳۰ـ سیدحسن فاطمی دادیاردادسرای عمومی ۱۳۱ـ علی‌اصغر علیمردانی دادیار دادسرای عمومی ۱۳۲ـ محمد جنابی دادیاردادسرای عمومی.

ج ـ وکلای دادگستری

۱۳۳ـ امیرماشاالله بوزچلو وکیل دادگستری ۱۳۴ـ اکبر لاجوردی وکیل دادگستری ۱۳۵ـ محمود بنی‌نجاریان وکیل دادگستری ۱۳۶ـ سنابرق زاهدی وکیل دادگستری ۱۳۷ـ حسین یاوری حسن‌آبادوکیل دادگستری ۱۳۸ـ داود فاطمی وکیل دادگستری ۱۳۹ـ علی‌کمالی وکیل دادگستری ۱۴۰ـ سیدمجید روحانی وکیل دادگستری ۱۴۱ـ حمید جنتی وکیل دادگستری ۱۴۲ـ احمد حامدسپاسی وکیل دادگستری ۱۴۳ـ محمدرضا سلطانیان وکیل دادگستری ۱۴۴ـ حجازیان وکیل دادگستری ۱۴۵ـ علی غرقی وکیل دادگستری ۱۴۶ـ محمدعلی افرند وکیل دادگستری ۱۴۷ـ محمود جعفریان وکیل دادگستری ۱۴۸ـ فریدون موسوی وکیل دادگستری ۱۴۹ـ مصطفی رنجبران وکیل دادگستری ۱۵۰ـ حسین شمسی‌وکیل دادگستری ۱۵۱ـ سیدضیاءالدین طباطبائی وکیل دادگستری ۱۵۲ـ نادر رفیعی‌نژاد وکیل دادگستری ۱۵۳ـ سیدابوالحسن سیاهپوش وکیل دادگستری ۱۵۴ـ احمدعلی عرفانی وکیل دادگستری ۱۵۵ـ منیژه حبشی وکیل دادگستری ۱۵۶ـ علی پرهیز وکیل دادگستری ۱۵۷ـ نظام میرمحمدی وکیل دادگستری ۱۵۸ـ ابوالقاسم رضوانی وکیل‌دادگستری ۱۵۹ـ رضا خاکسار وکیل دادگستری ۱۶۰ـ دکتر نورعلی تابنده‌وکیل‌دادگستری ۱۶۱ـ دکترعبدالکریم لاهیجی وکیل دادگستری ۱۶۲ـ منوچهر نورائی مستشار اداره حقوقی ۱۶۳ـ احمد بشیری مستشار اداره حقوقی ۱۶۴ـ اسدالله رفعتی رئیس شعبه دادگاههای عمومی ۱۶۵ـ حسین لطفیان رئیس‌شعبه ۹ دادگاه صلح ۱۶۶ـ خیرمراد جلیل‌مند رئیس شعبه ۱۰ دادگاه‌صلح ۱۶۷ـ غلامرضا ضرابی مستشاردادگاه عمومی.

جوابیه علی اکبر معین‌فر به صدا و سیمای جمهوری اسلامی

بسمه تعالی

روزنامه شریفه انقلاب اسلامی

حدود دو هفته قبل نامه‌ای در پاسخ جوابیه صدا و سیمای جمهوری اسلامی ایران برایتان فرستادم که حس میکنم برای آنکه بهانه‌ای بدست میراث‌خواران انقلاب نیافتد مصلحت ندانسته‌اید آنرا درج کنید و گرچه در جوابیه صدا و سیما بمن اهانت شده بود و حق بود که پاسخ من نیز چاپ شود ولی از آنجا که ارث پدرم را از کسی طلب ندارم در مقابل تصمیم شما حرفی نداشتم، ولی متاسفانه غرضورزی و خروج از بیطرفی این سازمان در نشر خبری مربوط به تشنج مجلس (که در اثر تهمت‌ها، و افترائات و بی‌تقوائی‌های بعضی صورت گرفت) بحدی است که سکوت در برابر آن صحیح نیست. در روزی که تشنج شدید در مجلس بوقوع پیوست در اخبار صدا و سیما آمد که "بعلت توهین معین‌فر به نمایندگان جلسه به تعطیل کشید" بدون آنکه صغری و کبری و مقدمه قضایا را ذکر کند آیا در نظر صدا و سیما جملاتی از قبیل ساواکی و آمریکائی و از این قبیل، اهانت نبوده است و نقل و نبات‌است ولی کلمه "خفه شو" توهین و اهانت بزرگ است گرچه خود من از ادای این کلمه راضی نیستم ولی انصاف باید داد که چطور معیارها و وسائل اندازه‌گیری تا این حد متفاوت است که هر گونه بی‌ادبی و اهانت و نسبت خیانت و فساد به دیگران قابل اغماض است و کوچکترین مقابله با این سخنان ذنب‌لایغفر؟!

اگر صدا و سیما بهمین حد اکتفا کرده بود میتوانستیم اینگونه نشر خبر را حمل بر نفهمی تهیه‌کنندگان آن کنیم ولی چند شب قبل برنامهٔ مغرضانه‌ای بعنوان درحاشیه، مجلس با مونتاژ چند صحنه از ماجرای تشنج آنروز و با مثله‌کردن پاره‌ای از قسمت‌ها در تلویزیون نمایش دادند که هدف اصلی آن جوسازی علیه افراد خاصی بود غافل از آنکه. با اینگونه نمایش‌ها آنانکه بیش از همه زیان می‌بینند کارگردانان اصلی آن و در نهایت کار آن نهادی که ضربه میبیند مجلس شورای اسلامی است. بهرحال تلویزیون با این گل‌چینی، بیطرفی کامل خود را بخوبی نشان داده است پس شما ای برادران عزیز انقلاب اسلامی چرا بازهم صلاح ندانید که جوابیه مرا چاپ کنید اگر آنرا در سطل انداخته‌اید یک نسخه دیگر تقدیم میکنم.

با احترام ـ علی اکبر معین‌فر

بسمه تعالی

بتاریخ ۱۳۶۰/۲/۴

روزنامه انقلاب اسلامی

در صفحه سوم شماره ۵۲۱ مورخ ۳ اردیبهشت جاری آن روزنامه گرامی شرحی با امضای روابط عمومی صدا و سیمای جمهوری اسلامی در پاسخ نامه‌ای که اینجانب به رئیس مجلس در خصوص ماهیت نمایش "طالب" نوشته بودم درج شده است که بسیار سپاسگزار خواهم شد توضیحات زیر را در جواب آن امر بدرج فرمائید.

اینجانب پس از انتشار نامه به آقای هاشمی رفسنجانی در کریدور مجلس با داد و فریاد حضرت حجت‌الاسلام فریدون روحانی-که از جمله "ازیک دیدگاه‌خاص و فقط از یک دیدگاه‌خاص مسئولیت پذیرفته‌اند" نامه من رنجیده و عصبانی شده بودند مواجه شدم، ایشان فرمودند جوابت را با تکیه به سوابقت خواهم داد و منهم از این برخورد حدس میزدم که اصل قضیه لوث شود، البته‌اگر شخص‌مطلع و آشنا به مکاتب مختلف بجای ایشان قرار گرفته بود با توجه به اهمیت موضوع بجای این گونه برخورد سعی در اصلاح سازمان زیرنظر خود میکرد.

اکنون بخوبی روشن میشود که اصرار جمع کثیری

در صفحه ۴

وقایع اتفاقیه

وفور زندانی و کمبود زندان

شورای سرپرستی‌زندانهای کشور درمصاحبه‌ای بایکی ازروزنامه‌های عصرمطالبی را اظهار داشته‌اند که بهم نظروقایع‌نگاردقت‌درآمار وارقام ومطالبی که‌این آقایان ارائه داده‌اند، می‌تواند "زنگ‌خطری" باشد برای آنهاکه گوش‌شنوائی "دارند". این‌آقایان در مصاحبه خودگفته‌اند:

"برای سال۶۰ما ۲۰۰ میلیون تومان بودجه در نظرگرفته‌ایم‌که‌ازاین‌مبلغ ۵۰میلیون تومان برای احداث زندانهای‌جدیددرشهرستان‌است‌که‌زندانیانش دروضع بسیار بدی زندگی میکنند و اکثرا" در هر زندان تاچندین برابر ظرفیت زندانی نگهداری می‌کنند... بهمین دلیل اقدام به‌ساختن زندان جدید کرده‌ایم و درطرح بودجه سال ۶۰ نیز ۹زندان درشهرهای‌قم، همدان، دره‌گز، یزد، گنبدکاووس، اردبیل،بابل، بجنوردو خوی خواهیم ساخت‌و زندانهایی‌هم که تقریبا" کارهای ساختمانیشان تمام شده‌و تقریبا" مورد استفاده قرار میگیرد۱۸ دستگاه است‌که از محل اعتباربودجه سال‌گذشته‌نسبت به تاسیس‌آن اقدام گردیده است..."

البته آقایان‌با دادن این‌ارقام‌وآمار که مسئله آن از روز نیز روشن‌تر است اضافه کرده‌اندکه:

"همانطور که قبلا" عرض شدتاسیس زندانها بهآن صورت نیست که زندانی زیاداست وزندان کم و ما ناگزیر به‌ساختن زندان‌جدید شده‌ایم بلکه نیاز به تغییر محل زندان که اجاره‌ای وغیربهداشتی وعاری ازهرگونه رفاه برای زندانیان بوده ومارا واداشته‌تا این‌اقدامات راانجام بدهیم..."

ولی ازآنجاکه معمولا" دراینگونه موارد "کم‌حافظگی" نصیب گوینده میشود چندسطر پائین‌تر ازآن‌خود اقرارکرده‌اندکه:

"باتوجه به‌رشد جمعیت وحرکتهای جمعیت‌در۵ ساله اخیر،مهاجرت روستائیان، شروع حاشیه‌نشینی درشهرها باعث ازدیاد مجرمین شده و درنتیجه زندانیان‌نیززیادتر شده‌اندو زندانهای موجودتکافوی زندانیان‌رانمی‌کنند."

وقایع‌نگارباخواندن این مصاحبه،یاد روزهایی افتاد که‌درجریان‌انقلاب‌با بازشدن درهای زندانها،همه‌جا بحث براین بود که پس‌از انقلاب، این زندانها تبدیل به پارک و بیمارستان و دانشگاه‌و...خواهند شد.

وحالا باکمال تاسف و ناباوری باید ازقول شورای سرپرستی زندانهای کشور بخوانیم که زندانهای جدید درحال تاسیس است. و زندانهای موجود تکافوی زندانیان رانمی‌کند!

البته ازآنجاکه طبق معمول متصدیان زندان ادعا خواهند کرد که زندانهابرای زندانی کردن عوامل رژیم سابق و ضدانقلابیون لازم است.وقایع‌نگار ضمن‌اینکه معتقداست‌مردم‌خودا از کم‌وکیف اینگونه زندانها و زندانیان‌آن به اندازه‌کافی اطلاع دارند نظرشورای سرپرستی را باردیگر به اظهارات خودشان جلب‌می‌نماید:

"...مهاجرت روستائیان وشروع حاشیه‌نشینی در شهرها باعث ازدیاد مجرمین شده ودرنتیجه تعداد زندانیان نیز زیادتر شده‌اند..."

حتما" آقایان سرپرستان‌این‌یکی را دیگرقبول دارند که بازماندگان‌رژیم سابق‌اگراکنون‌درشهرهای‌پاریس‌و لندن‌و...زندگی مرفهی نداشته‌باشند و در ایران باقی مانده باشندمطمئنا" جزء مهاجرین روستائی وحاشیه‌نشینان شهرهانیزنیستند!

براثر تصادف یک اتوبوس

بازتاب گزینش میتران به ریاست جمهوری فرانسه در جهان

پاریس ـ خبرگزاری فرانسه ـ گزینش فرانسوا میتران بریاست جمهوری فرانسه با تعجب زیاد و نگرانی اندک ایالات متحده همراه بود. در روسیه نیز که اندکی حالت ناامیدی وجود داشت این خبر بدون تفسیر پخش شد.

هانس دیتریش گنشر وزیر امور خارجه آلمان فدرال نیز توجه رئیس جمهوری آینده فرانسه را باین نکته معطوف داشت که همکاری بین دو کشور همچون گذشته میتواند ادامه یابد.

مناخیم بگین نخست‌وزیر رژیم اشغالگر آرزوی پیدایش مرحله جدیدی در روابط بین فرانسه و رژیم متبوع خود را کرده و خواستار شد بزودی میتران را در بیت‌المقدس مورد استقبال قرار دهد.

رؤسای احزاب سوسیالیست اروپا و بویژه ویلی برانت رهبر حزب سوسیال دمکرات آلمان غربی تبریکات گرم خود را به رئیس جمهوری آینده فرانسه اظهار داشتند.

"ماریو سوارش" رهبر سوسیالیست‌های پرتغال نیز امروز (دیروز) وارد پاریس میشود تا بدوست خود از نزدیک تبریک گوید.

اندراس پاپاندرو رهبر مخالفین پارلمان یونان و رئیس جنبش سوسیالیست‌های این کشور گزینش میتران در انتخابات ریاست جمهوری فرانسه را، پیروزی تمامی ملل دوستدار آزادی، عدالت و مسئولیت توصیف کرد.

در تلویزیون مجارستان پیروزی میتران توازن فرانسه بسوی چپ تفسیر شد و رادیوی بلغارستان نیز ضمن قطع برنامه‌های عادی خود به اولین رئیس جمهوری سوسیالیست فرانسه درود فرستاد.

ژرژ مارشه دبیر کل حزب کمونیست فرانسه نیز صمیمانه‌ترین تبریکات خود را طی پیامی به فرانسوا میتران ابراز داشت.

مارگارت تاچر نخست‌وزیر انگلستان نیز کرمترین درودهای خود را تقدیم رئیس جمهوری آینده فرانسه کرده و خواستار مذاکرات سریع بمنظور ادامه کوشش‌های مشترک در زمینه همکاریهای همیشگی بین دو کشور گردید.

رادیو لیبی نیز شکست والری ژیسکاردستن را سقوط سیاست استعمارگرانه در آفریقا و امت عرب توصیف کرده و ضمن ابراز خوشحالی از گزینش میتران این انتخاب را شانسی برای دستیابی به مذاکره و تفاهم با سوسیالیست‌ها تلقی کرد.

شازلی قلیبی دبیرکل اتحادیه عرب که فرانسوا میتران را "مرد با فرهنگی" توصیف کرد اظهار امیدواری نمود سیاست رئیس جمهوری آینده فرانسه ضمن احترام به حقوق ملت‌های خاورمیانه بتواند گشاینده مشکل این کشورها باشد.

نظر روزنامه نیویورک تایمز درباره انتخاب فرانسوا میتران بریاست جمهوری فرانسه

نیویورک ـ خبرگزاری فرانسه ـ روزنامه "نیویورک تایمز" با چاپ عکس بزرگی از فرانسوا میتران خبر انتخاب وی را به ریاست جمهوری فرانسه منتشر کرد. این روزنامه می‌نویسد برنامه فرانسوا میتران تغییرات زیادی را در سیاست خارجی فرانسه شامل نمی‌شود لیکن در سیاست داخلی این برنامه شامل ملی‌کردن بانکها، افزایش دستمزدها، ایجاد اشتغال و عدم تمرکز بخشیدن به قدرت سیاسی است.

چین و آمریکا

پکن ـ خبرگزاری فرانسه: خبرگزاری چین جدید دیروز خبر پیروزی فرانسوا میتران را بدون اظهارنظری منتشر ساخت این خبرگزاری می‌افزاید رئیس‌جمهوری منتخب فرانسه اعلام کرده‌است که در جهت بهبود وضع اقتصادی و صلح‌وآزادی حرکت خواهد کرد.

یک سخنگوی دولت چین گفت رئیس‌مجلس‌ملی خلق و نخست‌وزیر چین پیام‌های تبریکی برای میتران ارسال خواهند داشت یادآوری میشود فرانسوا میتران در ماه فوریه گذشته به چین سفر کرده‌بود از سوی دیگر بگزارش همین خبرگزاری از واشنگتن رونالد ریگان رئیس‌جمهوری آمریکا پیامی به مناسبت پیروزی فرانسوا میتران برای وی ارسال داشته‌است. سخنگوی کاخ‌سفید از افشای محتوای این پیام خودداری کرد.

عکس‌العمل‌های غیررسمی در وزارت امور خارجه آمریکا و کاخ‌سفید حاکی از تعجب آمریکا از انتخاب‌شدن میتران به ریاست‌جمهوری فرانسه است.

شوروی

رویتر ـ مسکو ـ تاس خبرگزاری رسمی شوروی علت پیروزی فرانسوا میتران در انتخابات ریاست جمهوری فرانسه را تفرقه درمیان مخالفان وی و اقتصاد ضعیف کشور دانسته است.

این خبرگزاری بنقل از ناظران سیاسی میافزاید پیروزی میتران ناشی از اوضاع سیاسی و اقتصادی فرانسه بوده زیرا بیکاری شدید و تورم و کاهش عمومی سطح زندگی طبقه کارگر در این کشور وجود داشته است بگزارش تاس رای‌دهندگان فرانسوی بارای دادن به نفع میتران نارضایتی خود را از سیاست اقتصادی که از سوی دولت فرانسه در سالهای اخیر اتخاذ شده بودنشان دادند.

قبل از اعلام نتیجه نهایی، ژیسکاردستن پیروزی فرانسوا میتران را پذیرفت

پاریس ـ خبرگزاری فرانسه ـ ژیسکاردستن که میرود تا عمر ریاست جمهوریش بسر آید ضمن قبول شکست خود در مبارزه انتخاباتی پیروزی میتران رقیب انتخاباتی خود را تبریک گفت.

همین خبرگزاری دقایقی قبل اعلام کرده بود براساس آخرین پیش‌بینی‌هایی که از شمارش آراء در فرانسه صورت گرفته، فرانسوا میتران با بالغ بر ۵۱/۵ درصد کل آراء از والری ژیسکاردستن که ۴۸/۵ درصد آراء را تصاحب میکند پیشی خواهد گرفت با انتخاب فرانسوا میتران به ریاست جمهوری فرانسه وی اولین نماینده سوسیالیست در پنجمین جمهوری فرانسه، یعنی از سال ۱۹۵۹ خواهد بود که به این سمت انتخاب میشود.

بیوگرافی فرانسوا میتران

ـ فرانسوا میتران در ۲۶ اکتبر ۱۹۱۶ در ژارناک فرانسه بدنیا آمده وی در رشته ادبیات (جامعه‌شناسی و ادبیات فرانسه) مطالعاتی نمود و سپس تحصیلات عالی خود را در حقوق بپایان رسانید.

ـ میتران در سن ۲۵ سالگی در خلال جنگ جهانی دوم در آلمان زندانی شد وی در همان زمان هسته اصلی جنبش مقاومت زندانیان جنگ را پایه‌ریزی نمود.

ـ در دسامبر سال ۱۹۴۳ وی باتفاق دوگل به الجزایر رفت.

ـ میتران دو سال بعد به فرانسه مراجعت کرد و به دبیرکلی "جنبش زندانیان جنگ وآوارگان" برگزیده شد.

ـ وی در ۲۷ اوت ۱۹۴۴ بعضویت شورای مرکزی "فرانسه" آزاد درآمد.

ـ میتران در زمینه مطبوعات نیز فعالیت داشته و سردبیری روزنامه "آزاد" ارگان جنبش زندانیان جنگ را بعهده داشت.

ـ در سال ۱۹۴۷ از شهر "نیوز" به نمایندگی پارلمان برگزیده شد.

ـ میتران در سن ۳۰ سالگی وارد کابینه "رامادیه" گردید. وی در سال ۱۹۵۳ بعنوان اعتراض به روی‌کار آمدن ملک‌حسن دوم در مراکش واختلاف نظر بر سر سیاست خارجی فرانسه در شمال آفریقا از دولت "لایفل" کناره‌گیری کرد.

ـ میتران یکسال بعد یعنی در سال ۱۹۵۴ ـ ۱۹۵۵ در کابینه "پیر مندس‌فرانس" وزیر کشور شد.

ـ فرانسوا میتران در سال ۱۹۵۹ شهردار "شاتوشینو" شد و پس از مدتی بعنوان سناتور به کنگره فرانسه راه یافت.

ـ وی در سال ۱۹۷۱ به دبیرکلی حزب سوسیالیست فرانسه برگزیده شد. میتران یکسال بعد با "ژرژ مارشه دبیرکل حزب کمونیست فرانسه" و "روبرت فابر" در برنامه‌ریزی مشترک جناح چپ برای کسب قدرت شرکت نمود.

ـ میتران در سال ۱۹۷۴ کاندیدای ریاست جمهوری فرانسه گردید. که با اختلاف ناچیزی ژیسکاردستن برنده شد.

ـ میتران دارای آثار متعددی در زمینه سیاست و اقتصاد می‌باشد پاره‌ای از آثار وی بقرار زیر است: ۱ـ چین در مبارزه ۲ـ کودتای دائمی ۳ـ برنامه حزب سوسیالیست.

تشکیل فرماندهی مجزا در نیروهای واکنش سریع در خاورمیانه

لندن ـ یونایتدپرس یک مقام عالیرتبه وزارت دفاع آمریکا دیروز پیش‌بینی کرد که یک نیروی چندملیتی همراه با نیروهای آمریکائی برای حفاظت از حوزه‌های نفتی خلیج‌فارس علیه تهدید نظامی شوروی تشکیل خواهد داد. این مقام آمریکائی گفت آمریکا امیدوار است موضوع تشکیل نیروی آمریکائی واکنش سریع در اجلاس وزرای دفاع ناتو مورد بحث قرار گیرد.

مقام آمریکائی مطالب فوق را به خبرنگارانی که همراه کاسپار واینبرگر وزیر دفاع آمریکا دیروز از واشنگتن وارد لندن شده بودند، اعلام کرد. وزیر دفاع آمریکا قرار است امروز (دیروز) برای شرکت در اجلاس ناتو عازم بلژیک شود. تصمیم اخیر وزارت دفاع آمریکا دائر برتشکیل یک فرماندهی مجزا و واحد در نیروهای واکنش سریع که احتمالا مقرستاد آن در خاورمیانه یا نزدیک باین منطقه خواهد بود، نظر متحدان آمریکا در ناتو را جلب کرده است. مقام مزبور اضافه کرد وزیرخارجه آمریکا در اجلاس ناتو از سایر اعضای این سازمان خواهد خواست: توجه بیشتری به لزوم ابراز قدرت درمنطقه خلیج‌فارس داشته‌باشند مقام آمریکائی عنوان مجهول برای نام خلیج‌فارس بکار برده است.

مقام آمریکائی همچنین گفت آمریکا سعی میکند قابلیت خود را درمنطقه از طریق نیروهای واکنش سریع افزایش دهد ولی این امر به تنهائی وبدون کمک اروپا عملی نخواهد بود.

مقام مزبور در جهت رفع نگرانی اروپا در این زمینه گفت آمریکا قصد ندارد برای تشکیل نیروهای واکنش سریع از نیروهای خود که دفاع از اروپای غربی را به عهده دارند استفاده کند. وی اضافه کرد نیروهای واکنش سریع مکمل دفاع از اروپا خواهد بود نه رقیب آن. مقام آمریکائی گفت متحدان آمریکا در سازمان ناتو طرح نیروهای واکنش سریع را تقویت کرده‌اند زیرا بسیاری از کشورهای اروپائی اهمیت دفاع از حوزه‌های نفتی را درنیافته‌اند.

۱۷۰۰ تن از کارکنان شرکت هواپیمائی یونان دست به اعتصاب زدند

آتن ـ خبرگزاری فرانسه ـ بگزارش شرکت هواپیمائی "المپیک" یونان بدلیل اعتصاب ۱۷۰۰ نفر از کارمندان این شرکت، برنامه ۱۲ پرواز داخلی و ۲ پرواز خارجی به مقصد لندن و اشتوتگارت لغو شد.

اعتصاب این کارمندان که بخاطر بهبود وضع اشتغال و اخراج یکی از کارمندان این شرکت صورت گرفته است تا روز سه‌شنبه ادامه خواهد یافت مقامات دولت یونان برپائی این اعتصاب را غیرقانونی اعلام کرده و جمعه گذشته رئیس و دبیر کل اتحادیه کارمندان را دستگیر کردند.

توافق هند و کویت بر لزوم جلوگیری از مداخله ابرقدرتها در خلیج‌فارس و اقیانوس هند

کویت ـ رویتر ـ منابع رسمی گفتند ایندیرا گاندی نخست‌وزیر هند وشیخ سعدعبدالله‌الصباح نخست‌وزیر کویت موافقت خود را مبنی بر لزوم جلوگیری از مداخله ابرقدرتها در خلیج‌فارس و اقیانوس هند اعلام کردند قبلا" خانم گاندی در دومین روز سفر رسمی خود به کویت با شیخ جابر الاحمدالصباح امیر کویت ملاقات کرد این منابع گفتند خانم گاندی وشیخ بعد موافقت کردند که کشورهای خلیج فارس قادر به دفاع از خود درمقابل تجاوز هستند. این دو کشور مصرا" با حضور نیروهای بیگانه درمنطقه مخالفت کرده‌اند. هند یکی از مشتریان عمده نفت کویت است. کویت بعد از شروع جنگ ایران وعراق بفروش مقادیر فوق‌العاده نفت به هند مبادرت کرد. خانم گاندی فردا به امارات عربی متحده سفر خواهد کرد.

امضاء کنندگان و هواداران بازداشتی منشور ۷۷ به فعالیت‌های خرابکارانه محکوم شدند

پراگ ـ خبرگزاری فرانسه ـ نزدیک به بیست تن از امضاء کنندگان و هواداران منشور ۷۷ که هفته گذشته در پراگ دستگیر شده‌بودند به انجام فعالیتهای خرابکارانه محکوم شده‌اند لیکن نیمی از این عده از جمله وزیر امور خارجه سابق چکسلواکی آزاد شده‌اند انجام فعالیتهای خرابکارانه بنا به قانون چکسلواکی مجازاتی تا ده سال زندان دارد. حداکثر مجازات در مواردی صادر میشود که افراد خرابکار باخارج ارتباط داشته باشند. درمیان آزادشدگان چند محقق و تاریخ‌دان نیز وجود دارد. درحال حاضر ۱۰ تن دیگر از امضاء کنندگان منشور ۷۷ در زندان بسر میبرند.

مادران آمریکائی سیاستهای دولت آمریکا را محکوم کردند

تهران ـ خبرگزاری پارس هزاران تن از مادران آمریکائی بمناسبت روز مادر در مقابل کاخ سفید اجتماع کرده و با برپائی تظاهرات وسیعی سیاست‌های دولت ریگان را به شدت محکوم کردند.

در این تظاهرات به سیاست کلی ریگان و خصوصا" به اقدام وی در مورد افزایش بودجه نظامی شدیدا" اعتراض شد.

شرکت‌کنندگان در این تظاهرات بطور قاطع خواستار پایان یافتن مسابقات تسلیحات اتمی میان ابرقدرتها و خلع سلاح اتمی آمریکا شدند یکی از سخنرانان بنام دکتر بنجامین اسپاک‌س از تظاهرکنندگان خواست آنقدر به مبارزه خود ادامه دهند تا اقدام مناسبی درمورد سلاح‌های اتمی انجام گیرد. قرار بود دیروز این گروه در مقابل مجلس آمریکا نیز تظاهرات برپا کنند.

تهدید شوروی به ترک جلسات کنفرانس امنیت و همکاری اروپا

مادرید ـ خبرگزاری فرانسه ـ منابع غربی در مادرید امروز گفتند شوروی خاطرنشان کرده است که چنانچه غرب با ادامه مذاکرات خلع سلاح موافقت نکند این کشور احتمالا تشکیل جلسات کنفرانس امنیت و همکاری اروپا در آینده را ترک خواهد کرد.

بگفته منابع مذکور نماینده شوروی در اجلاس کنفرانس امنیت و همکاری اروپا که ۳۵ کشور در آن عضویت داشتند و روز جمعه در مادرید پشت درهای بسته تشکیل شد این مطلب را عنوان کرد.

همین منابع افزودند نماینده شوروی در این اجلاس خواستار تشکیل یک کنفرانس خلع سلاح شد و گفت این کنفرانس میتواند به ادامه گفتگوهای شرق و غرب درمورد مسائل دفاعی کمک کند.

برپایه این گزارش در اجلاس غیررسمی کنفرانس که با شرکت ۳۵ نماینده تشکیل شد و دومین اجلاس در هفته گذشته بوده است هیچگونه پیشرفتی حاصل نشد.

نمایندگان حاضر در جلسه همچنین بمنظور اعتراض به بمب‌گذاریهای هفته‌گذشته در اسپانیا ۲ دقیقه سکوت کردند.

طی هفته اخیر:

۱۰ نفر در خشونتهای سیاسی اسپانیا کشته شده‌اند

مادرید ـ یونایتدپرس پلیس اسپانیا دیروز ۳ جوان را که گفته میشود از چریکهای جدائی‌طلب باسک بوده‌اند در منطقه ساحلی المریا بضرب گلوله کشته است.

با کشته‌شدن این سه جوان آمار کشته‌شدگان در خشونتهای سیاسی اسپانیا ظرف کمتر از یک هفته به ۱۰ نفر رسید.

چریکهای باسک سه‌روز قبل یک سرهنگ ارتش و دوسرباز را در مادرید کشتند و مشاور نظامی خوان‌کارلوس پادشاه اسپانیا را بشدت مجروح کردند. چریکهای چپگرای افراطی گرایو نیز هفته گذشته دوارتشی و دوافسر پلیس را در شهرهای مادرید و بارسلون ترور کردند.

اخبار کوتاه

یاسرعرفات دیروز بطور غیرمنتظره وارد عراق شد تا درمورد رویاروئی احتمالی سوریه و رژیم اشغالگر قدس با صدام تکریتی مذاکره کند.

سخنگوی سازمان آزادیبخش فلسطین درقبال انتخاب میتران گفت فلسطینی‌ها امیدوارند موضع فرانسوا میتران رئیس جمهور جدید فرانسه ازموضع وی بعنوان رئیس حزب سوسیالیست فرانسه متفاوت باشد.

* عراق و بنگلادش هفت قرارداد اقتصادی، فنی و فرهنگی امضاء کردند.
* طه یاسین رمضان، معاون اول نخست‌وزیر عراق دربازگشت ازبنگلادش به بغداد گفت ما مواضع مشترکی درمورد جنگ جبری داشتیم.
* صدام حسین ضمن دیدار ازمناطق شمالی کشورگفت اجازه نمی‌دهم خمینی یک وجب از خاک عراق را تصرف کند ما خمینی را شکست داده‌ایم.
* بدنبال انتخاب فرانسوا میتران رهبران کشورهای مختلف جهان پیامهای تبریکی برای وی مخابره کردند.
* رهبر حزب کارگر اسرائیل گفت میتران موضع مثبتی درقبال اسرائیل ویهودی‌ها اتخاذ کرده‌است.
* فرانسوا میتران بدعوت نخست‌وزیر رژیم اشغالگر قدس برای سفر به فلسطین اشغال‌شده جواب مساعد داد.
* لیبی از انتخاب میتران ابرازخوشوقتی کرد واین انتخاب رانشانسی برای مذاکره و تفاهم باسوسیالیست‌ها توصیف کرد.
* بهنگام حضور ملکه الیزابت انفجاری دریک ترمینال نفتی درجزائرشتلندروی داد.
* بهمجان وزیر اقتصاد ایالت هسن آلمان فدرال سوءقصد شد و درگذشت.
* رئیس‌طبیب سرخ السالوادور ربوده شد.
* آمریکا یکوام ۱۰۵ میلیون و ۵۰۰ هزار دلاری به پاکستان میدهد.
* بگزارش یونایتدپرس ازلندن یک‌مقام وزارت دفاع امریکا تشکیل یک‌نیروی چندملیتی همراه با نیروهای آمریکائی برای حفاظت از حوزه‌های نفتی خلیج‌فارس را پیش‌بینی کرد.
* نخست‌وزیر سوریه گفت: سوریه استراتژی همه‌جانبه‌ای را برای برخورد احتمالی بارژیم اشغالگر قدس طرح‌ریزی کرده است.
* سازمان امنیت مصراعلام کرد یک تروریست فلسطینی را با ۹کیلوگرم مواد منفجره درفرودگاه قاهره بازداشت کرده است.
* ۲۸ نفر به‌اتهام فعالیتهای خرابکارانه درقاهره دستگیر شدند.
* وزارت اطلاعات کویت خبر روزگذشته روزنامه الوطن مبنی براینکه لیبی تقاضای ۳ میلیارد دلار از آن کشور کرده است را تکذیب کرد.

آبونمان خارج از کشور ۳۲۸۵۵۶

جوابیه علی اکبر معین‌فر

از صفحه ۳

از نمایندگان در انتخاب شخص وزین و بی‌غرض و وارد به مکاتب فلسفی چون دانشمند محترم آقای محمد مجتهد شبستری برای عضویت در شورای سرپرستی صدا و سیما تا چه حد بحق بوده است ولی بهرحال در آنموقع پس از سه بار رای‌گیری با تفاوت رای نه چندان زیاد حضرت حجت‌الاسلام فریدون روحانی با موضع خاص خود که در هیچ فرصت از دشمنی با ریاست جمهور خودداری نمیفرمودند انتخاب شدند، البته جا داشت ایشان پس از این انتخاب استعداد جوانی خود را بکار میگرفتند و در مواردیکه اطلاع و دانش کافی برای تشخیص مطالب ندارند از افراد وارد و آشنا بمکاتب کمک و یاری جسته اقدام لازم را مبذول میفرمودند. بهرتقدیر من در نامه خود برخلاف آنچه در جوابیه روابط عمومی صدا و سیما آمده است اتهامات ناروا به سازمان صدا و سیما وارد نکرده‌ام بلکه با مشاهده فیلم و یا نمایش نامه‌ای که ظاهر آن طرفداری ازطبقه محروم ولی نتیجه آن ترویج فلسفه تضاد طبقاتی مارکسیسم و حک تئوریهای مارکسیستی در افکار مردم مسلمان بوده است هشداری به مسئولین داده‌ام. آیا بهتر نبود بجای صدور این جوابیه یک بار آن نمایش با حضور چند نفر اهل اطلاع مشاهده و چنانچه استنباط مرا صحیح دانستند در سوابق گذشته و فعالیتهای فعلی تهیه‌کنندگان آن نمایش تحقیق شود؟

آنچه از نامه جوابیه بخوبی روشن میشود این است که جمله نگرش فقط از یک دیدگاه خاص اسائه ادب به ساحت قدس حضرات تلقی شده و کافی بوده است بجای مراقبت در اداره دستگاهی که زیرنظر دارند شخص تذکردهنده را بکوبند و بخیال خود خواسته‌اند سابقه سوئی در زندگی من بدست آورند و با کنایه نوشته‌اند "دیدگاه خاص هرچه باشد در جهت دستیابی به مدالهای آنچنانی نیست" اولا ممکنست روشن کنند که این جمله چه ارتباطی به‌اصل موضوع دارد و چگونه است که یک دستگاه رسمی مملکتی بخود حق میدهد که به حربه‌های سیاسی کثیفی که در کشور رایج شده است متوسل شود ثانیا شما چه کسی را میخواهید با این حربه‌ها بکوبید؟ قبل ازشما وقسمتی با دستیاری سازمان شما درجنوب دیگران هرچه خواستند کردند و آنچه توانستند مرا کوبیدند ولی سخافت این لجن‌مالیها در موقع طرح اعتبارنامه من در مجلس شورای اسلامی باثبات رسید بطوریکه اینک حتی بعضی ازافراد که در اثر آن سم‌پاشی‌ها اظهاراتی کردند پشیمانند و تصادفا حضرت حجت‌الاسلام فریدون روحانی در آنموقع در جمع کسانی بود که در ظاهر بمن لطف داشت و پس از تصویب اعتبارنامه من با زبانحال "بخ‌بخ یاعلی" با من مواجه شد (آخر اول اسم من علی است!) اگر این لطف و احیانا دفاع بعضی دیگر از من و رای مثبت چشمگیری که داده شد براین مبنا بود که مهره بدون اراده‌ای در اختیار داشته باشند و مراهم در ردیف کسانی بشمار آورند که مجذوب و یا مرعوب هستم علاوه براینکه عمل غیرشرعی انجام دادند که ناحق را حق جلوه دادند سخت در اشتباه بودند که روحیه مردی را که به استقامت و پایمردی در راه باور و عقیده خود معروف بود نشناختند و ندانستند که من جز در پیشگاه خدای بزرگ و مردم‌مسلمان ایران که مرا بنمایندگی خود برگزیدند در برابر احدی تعهدی ندارم و برطبق آنچه بمصلحت ملک و ملت و وظیفه‌شرعی خود میدانستم و میدانم عمل‌کرده و خواهم کرد.

اگر من میخواستم از این قبیل لجن‌پراکنی‌ها و شمشیر داموکلس‌ها بربالای سر بهراسم و دراختیار ارباب قدرت قرار گیرم به سفارش‌هائی که مستقیم و غیرمستقیم میشود که لااقل موضع سکوت در پیش گیرم توجه میکردم و شما ای آقای روابط عمومی (!) اگر واقعا رفقا مطلب جدیدی دارند آن مطالب را بگیرید و اعلام کنید و بنحوی خود را با مطالب کهنه‌شده مشغول ندارید (سخن نو آر که نو راحلاوتی دگر است)!

در نامه روابط عمومی نوشته شده که باعتقاد ما ایدئولوژی ورشکسته مارکسیسم هرگز برای جامعه اسلامی ماخطری نبوده و نخواهد بود! من هم میدانم ایدئولوژی مارکسیسم برای آنانکه صحیح مطالب را تجزیه و تحلیل میکنند ورشکسته است ولی چه‌کسی بشما اجازه داده است که به تبلیغ این ایدئولوژی برخیزید و بصرف اینکه بقول شما خطری برای جامعه اسلامی ماندارد (که البته در این استنباط حرف بسیار است) در جهت ترویج آن و در نتیجه ایجاد خطر برای جامعه اسلامی برآئید؟..

در جوابیه باز اضافه میشود که کسانیکه خطر کمونیسم را بالاتر از خطر آمریکا مطرح میسازند خارج از خط ولایت فقیه‌اند! اولا من در کجا مقایسه‌ای بین خطر کمونیسم و خطر آمریکا کرده‌ام ثانیا چه کسی شما را متخصص خط ولایت‌فقیه شناخته است ثالثا چرا صراحت و شهامت ندارید؟ آیا مقصودشما

در صفحه ۱۱

از صبح فردا در سینماهای: کاپری ـ ریولی ـ آسیا ـ مراد ـ اروپا ـ کیهان ـ پرسپولیس ـ پیروزی ـ پیوند ـ مارلیک

یک فیلم خوب از سینمای ایران
تحسین شده در فستیوال سینمائی بلگراد خریداری شده برای پخش از تلویزیون یوگسلاوی

جدیدترین فیلم کمدی سال
از صبح فردا در سینماهای: سانترال ـ رویال ـ مولن روژ ـ ایفل ـ حافظ

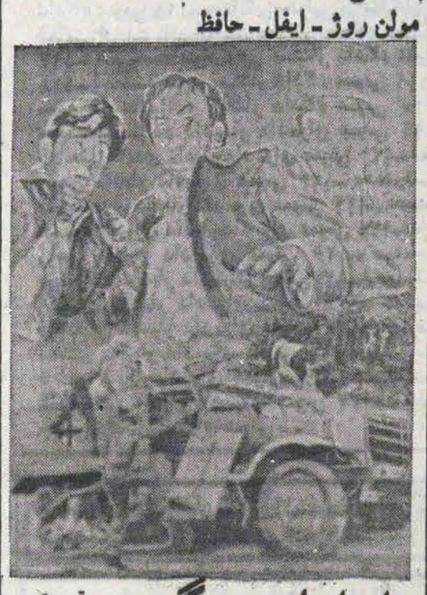

جانبازان هنگ بی‌جان
سراسر خنده و هیجان از تخاله های معروف فرانسوی یک کمدی جدید برای تمام خانواده ها

قابل توجه علاقمندان نگهداری آکواریوم
کتاب آکواریوم ماهیهای آبهای شیرین نوشته دکتر حسین عمادی محتوی ۱۳۷ قطعه عکس رنگی و ۸۲ عکس سیاه و سفید با کاغذ گلاسه اعلا و هرگونه اطلاعات در مورد شناسائی و تکثیر و پرورش، تهیه و نگهداری ماهیهای زینتی انتشار یافت. ارزش با جلد معمولی ۱۰۰۰ ریال و با جلد اعلا ۱۲۰۰ ریال. علاقمندان میتوانند به مؤسسه فنی پرورش ماهی، ایزانشهر شمالی، نبش آذرشهر، ساختمان ۲۳۴ طبقه ششم مراجعه و یا وجه مربوطه را توسط یکی از شعب بانک صادرات بحساب جاری ۲۳۶۷ مؤسسه نزد بانک صادرات شعبه ۳۵۸ ایرانشهر شمالی نبش سپند واریز و رسید مربوطه را بآدرس تهران ـ صندوق پستی ۴۱/۲۲۲۷ ارسال فرمایند تا کتاب با پست سفارشی ارسال گردد. تلفن ۸۳۶۵۹۱

آگهی استخدام
شرکت ملی صنایع مس ایران برای خدمت در تهران و مجتمع سرچشمه به افرادی که تخصص در رشته های زیر داشته باشند نیاز دارد. از افراد واجد شرایط تقاضا میشود حداکثر تا پایان اردیبهشت ماه جهت تکمیل پرسشنامه به کارگزینی شرکت واقع در خیابان مصدق نرسیده به پارک ساعی شماره ۱۰۹۱ مراجعه نموده و یا مشخصات خود را به آدرس ذکر شده ارسال دارند.
۱ـ لیسانس یا فوق لیسانس حسابداری ۱۰ سال سابقه کار
۲ـ لیسانس یا فوق لیسانس در تمام رشته های فنی ۱۰ سال سابقه کار

برنامه امروز سینماهای
شهر تماشا ـ شهر هنر
بزرگترین صحنه‌های اعجاب انگیز و هنری سینما را در این فیلم افسانه‌ای خواهید دید

روسلان نامدار
فیلمی که توجه کلیه طبقات مخصوصا خانواده‌ها و نوجوانان و کودکان را بخود جلب خواهد کرد

متن «خلاصهٔ بودجهٔ عمومی دولت» و «اعتبارات دستگاهها»

مقدمه

با وجوداینکه بیش از یکماه و نیم از آغازسال میگذرد و صحیح این می‌بود که بودجه سال ۱۳۶۰ در آغاز سال به تصویب رسیده باشد تا دستگاههای دولتی بهتر بتوانند به وظایف خود دررابطه با بودجه‌تخصیص یافته‌دستگاهها عمل‌کنند متاسفانه چنین نشده است. و بعلت‌اینکه دولت اخیرا متن لایحه بودجه سال ۱۳۶۰ رابرای بحث و بررسی و تصویب در اختیار مجلس شورای اسلامی قرار داده است، ما نیزبخاطراینکه‌مردم‌در جریان لایحه‌ای که در مجلس شورای اسلامی به بحث گذاشته شده قرار گیرندخودرا ملزم‌دیدیم با توجه به کمبودامکانات، قسمتهای مهمتراین‌لایحه را بتدریج چاپ کنیم. درچند شماره قبل‌تبصره‌های بودجه سال ۱۳۶۰ را درج کردیم و در این شماره "خلاصه بودجه عمومی‌دولت" و "اعتبارات دستگاهها" را درج‌میکنیم تا از این طریق زمینه‌ای نیز برای بحثهای خلاق فراهم کرده باشیم.

«اعتبارات دستگاهها»

ارقام به هزار ریال میباشد.

عنوان	سال ۱۳۵۸ (برآوردقطعی)	سال ۱۳۵۹ (مصوب)	سال ۱۳۶۰ (برآورد)
دفتر ریاست جمهوری	۳۳۰۰۰	۳۰۰۰۰۰	۳۰۰۰۰۰
مجلس شورای اسلامی	۱۸۰۰۰۰	۸۵۰۰۰۰	۸۵۰۰۰۰
شورای نگهبان	—	—	۶۰۰۰۰۰
نخست‌وزیری	۳۹۷۴۴۷	۵۰۵۰۰۰	۴۶۶۰۰۰
نخست‌وزیری ـ مرکز اسنادانقلاب اسلامی ایران	—	۲۰۰۰۰۰	۱۹۰۰۰۰
سازمان برنامه وبودجه	۱۹۶۸۱۵۱	۲۱۷۷۲۶۹	۲۱۶۴۳۴۰
مرکز آمار ایران	۶۷۷۶۸۹	۱۰۱۱۰۰۰	۸۲۴۸۰۰
سازمان نقشه‌برداری کشور	۷۸۷۵۸۰	۲۲۹۷۰۰۰	۱۴۷۰۰۰۰
حقوق وعوارض گمرکی وسودبازرگانی وتعهدات مربوط به کالاهای وارده برای سازمان نقشه‌برداری کشور	—	—	۲۰۰۰۰
سازمان امورداری، استخدامی‌کشور	۴۳۳۷۲۸	۵۷۶۰۰۰	۴۸۵۵۰۵
صندوق بازنشستگی (کمک)	۴۱۰۰۰۰۰۰	۴۹۳۰۰۰۰۰	۶۰۰۰۰۰۰۰
سازمان بازنشستگی کشوری	۱۱۳۴۱۸	۲۱۴۰۰۰	۲۹۶۵۷۸
مرکز آموزش مدیریت دولتی	۸۹۱۷۴	۱۱۸۴۰۰	۱۲۵۰۰۰
وزارت کشور	۳۸۶۳۶۹	۱۶۰۲۳۶۸	۱۱۵۲۰۰۰
هزینه انتخابات	—	۱۰۰۰۰۰	۱۰۰۰۰۰
وزارت کشور ـ کمک به شهرداری‌های کشور	۳۰۰۰۰۰۰	۳۰۰۰۰۰۰۰	—
سازمان ثبت احوال کشور	۳۰۲۶۲۴	۴۲۱۰۰۰	۴۹۱۰۰۰
شهربانی جمهوری اسلامی‌ایران	۳۶۷۰۲۴۰۸	۴۳۰۲۰۰۰۰	۴۹۴۷۰۰۰۰
صندوق‌بازنشستگی‌شهربانی‌جمهوری اسلامی ایران (کمک)	۵۸۰۰۰۰۰	۷۰۰۰۰۰۰	۸۴۰۰۰۰۰
شهربانی جمهوری اسلامی ایران ـ اجاره کانالهای ماکروویو	۲۵۰۰۰	۲۶۰۰۰	۶۵۰۰۰
ژاندارمری جمهوری اسلامی‌ایران	۵۴۰۳۲۸۴۶	۶۳۱۵۰۰۰۰	۶۳۰۶۸۲۴۰
ژاندارمری جمهوری اسلامی ایران اجاره کانالهای ماکروویو	۶۰۰۰۰	۶۰۰۰۰	۷۱۷۶۰
وزارت امور خارجه	۴۷۵۱۵۱۸	۴۷۴۹۰۰۰	۳۸۲۵۰۲۷
حقوق وعوارض گمرکی وسودبازرگانی و تعهدات مربوط‌به لوازم وارده‌برای وزارت امور خارجه	—	—	—
نمایندگی سازمان ملل متحددرایران سهمیه، حق عضویت وکمک دولت ایران بابت مخارج سازمان ملل متحد وسایر سازمانهای بین‌المللی و تعهدات	۹۱۰۰۰	۴۲۵۰۰	۳۳۵۵۰
وزارت دادگستری	۰۷۵۰۳۹	۱۰۰۰۰۰۰	۱۳۵۰۰۰۰
وزارت دادگستری ـ کانون وکلای دادگستری بابت وکالت تسخیری (کمک)	۶۲۶۸۸۱۷	۱۰۱۹۸۱۱۰	۱۶۴۷۵۵۰۰
وزارت دادگستری ـ اداره‌کل تصفیه امور ورشکستگی	—	۳۰۰۰۰	۳۰۰۰۰
وزارت دادگستری ـ حمایت از زندانیان	—	۱۳۰۰۰۰	۱۰۰۰۰۰
سازمان ثبت اسناد واملاک کشور	۵۶۰۰۰	۶۳۸۸۰	۱۰۸۰۴۱۸
سازمان حج وزیارت	۶۰۵۳۰۲	۱۳۴۰۰۰۰	۱۲۱۸۷۱۰
سازمان اوقاف	—	—	۵۷۰۰۰
سازمان اوقاف ـ جبران کسردرآمد موقوفات عام (کمک)	۲۳۰۰۵۶	۴۳۵۰۰۰	۵۵۰۶۹۰
وزارت امور اقتصادی ودارائی	۱۱۵۰۰۰	۱۱۵۰۰۰	۱۰۰۰۰۰
وزارت امور اقتصادی ودارائی ـ هزینه تهیه وتوزیع اوراق بهاد دولتی وتعهدات	۲۲۲۵۳۴۲	۴۶۱۴۰۰۰	۴۲۸۰۰۰۰
وزارت امور اقتصادی ودارائی ـ سازمان سرمایه‌گذاری وکمک‌های اقتصادی وفنی ایران	۱۲۴۸۳۲	۱۶۷۰۰۰	۲۶۷۰۰۰
گمرک ایران	۵۵۵۷۴	۷۸۰۰۰	۸۰۲۸۲
حقوق وعوارض گمرکی وسودبازرگانی و تعهدات مربوط به کالاهای مورد نیاز وارده برای گمرک ایران	۴۵۴۱۲۷۳	۶۳۵۵۰۰۰	۶۶۳۷۰۰۰
دیوان محاسبات	—	—	۶۰۰۰
وزارت دفاع ملی	۲۴۹۳۶۳	۴۳۵۰۰۰	۴۳۵۰۰۰
حق‌الثبت سفارش کالاهای‌وارداتی وزارت دفاع ملی	۲۶۴۶۸۸۸۷۳	۳۱۹۷۳۷۰۰۰	۳۱۷۸۲۸۶۰۰
دیون بامحل وزارت دفاع ملی	۲۰۰۰۰	—	—
اعتبار مربوط به قراردادهای وزارت دفاع ملی وتعهدات	۱۰۰۰۰	—	—
اصل وبهره هزینه‌های تبعی‌وام‌های وزارت دفاع ملی	۲۷۰۰۰۰۰۰	۳۸۰۰۰۰۰۰	—
وزارت دفاع ملی ـ هزینه‌های تحقیقاتی	۲۳۰۰۰۰۰۰	۱۹۸۰۰۰۰۰	۱۱۰۰۰۰۰۰
سپاه پاسداران انقلاب اسلامی	—	—	۳۰۰۰۰۰۰
سازمان بسیج ملی (مستضعفین)	۱۱۹۰۷۴۹۰	۲۷۰۰۰۰۰۰	۳۵۳۸۸۷۰۹
وزارت کار وامور اجتماعی	—	۴۰۷۶۳۲	—
وزارت کار وامور اجتماعی ـ سازمان آموزش فنی ونیروی انسانی	۱۹۴۵۲۰۷	۳۲۲۰۰۰۰	۱۰۷۹۴۷۳
سازمان هواشناسی کشور	—	—	۴۵۹۸۰۰۰
سازمان‌هواشناسی‌کشور ـ اجاره کانالهای ماکروویو	۶۳۲۲۹۲	۱۲۴۹۰۳۶	۱۰۰۱۰۰۰
حقوق و عوارض گمرکی و سود بازرگانی و تعهدات مربوط به کالاهای وارده برای سازمان هواشناسی کشور	۱۰۰۰۰	۲۰۰۰۰	۲۰۰۰۰
وزارت فرهنگ و آموزش عالی	—	—	۱۰۰۰۰
وزارت فرهنگ و آموزش‌عالی ـ تربیت و تامین کادر هیئت علمی دانشگاه‌ها و موسسات آموزش عالی (کمک)	۲۵۲۷۱۲۲	۲۷۹۳۰۰۰	۲۶۲۷۰۰۰
وزارت فرهنگ و آموزش عالی ـ سازمان سنجش آموزش کشور	۵۲۰۰۰۰	۵۰۰۰۰۰	۵۰۰۰۰۰
وزارت فرهنگ و آموزش عالی ـ بهای خرید اراضی واقع درحریم بناهای تاریخی	۱۳۵۳۰۶	۵۲۰۰۰۰	۱۶۵۵۰۰
وزارت فرهنگ و آموزش عالی ـ موسسات عالی	۶۰۰۰۰	۶۰۰۰۰	۲۵۰۰۰
وزارت فرهنگ و آموزش‌عالی ـ	۲۵۴۶۸۵	۳۱۴۵۰۰	—
	۹۲۳۷۰۰	۹۵۰۰۰۰	۱۰۹۷۰۰۰

از لایحه بودجه سال ۱۳۶۰

عنوان	۱۳۵۸ (برآوردقطعی)	۱۳۵۹ (مصوب)	۱۳۶۰ برآورد
سازمان ملی‌حفاظت آثار باستانی‌ایران	۱۱۱۸۸۰۰	۱۴۰۰۰۰۰	—
وزارت فرهنگ و آموزش عالی ـ کانون پرورش فکری کودکان و نوجوانان	۳۵۷۰۸۳	۴۲۰۰۰۰	—
وزارت فرهنگ و آموزش عالی ـ تالار رودکی	۸۳۰۰۰	۹۰۰۰۰	—
وزارت فرهنگ و آموزش عالی ـ تئاترشهر	۱۷۳۳۴	۱۶۰۰۰	۲۲۲۰۰
وزارت فرهنگ و آموزش‌عالی ـ انجمن فلسفه ایران	۳۳۹۰۰	۴۴۰۰۰	۳۲۳۵۲
وزارت فرهنگ و آموزش‌عالی ـ مرکز ایرانی مطالعه فرهنگها	۵۴۰۰۰	۶۰۰۰۰	۵۲۰۰۰
وزارت فرهنگ و آموزش عالی ـ پژوهشگاه علوم‌انسانی	۹۹۹۹۵	۱۰۹۵۰۰	۸۵۰۰۰
وزارت فرهنگ و آموزش عالی ـ بنیاد فرهنگستان زبان ایران	۴۳۸۰۰	۴۷۵۰۰	۳۵۶۰۰
وزارت فرهنگ و آموزش عالی ـ بنیاد فرهنگستان‌ادب‌وهنرایران	۸۳۳۴	۱۰۰۰۰	۸۹۰۰
وزارت فرهنگ و آموزش‌عالی ـ فرهنگستان علوم ایران	۴۱۳۶۶	۴۰۰۰۰	۴۰۰۰۰
وزارت فرهنگ و آموزش‌عالی ـ شورای‌پژوهشهای‌علمی‌کشور (کمک)	۱۳۵۱۲۴	۱۸۰۰۰۰	۱۴۶۵۰۰
وزارت فرهنگ و آموزش‌عالی ـ انجمن آثار ملی	۳۲۹۶۸	۷۰۰۰۰	۵۳۵۹۳
وزارت فرهنگ و آموزش عالی ـ بنیاد فرهنگ ایران	۲۰۰۰۰	۸۰۰۰۰	۷۰۰۰۰
وزارت فرهنگ و آموزش عالی ـ بنگاه ترجمه و نشر کتاب	۱۸۰۵۲	۲۴۰۰۰	—
وزارت فرهنگ و آموزش‌عالی ـ مرکز فرهنگی باغ فردوس	۱۰۹۶۰	۱۶۸۰۰	۱۸۸۰۰
وزارت فرهنگ و آموزش‌عالی ـ موزه نگارستان	۵۷۲۵۳	۱۰۵۰۰۰	—
وزارت‌فرهنگ و آموزش‌عالی ـ موزه هنرهای معاصر	۱۴۰۰۶	۲۱۰۰۰	۲۳۰۰۰
وزارت فرهنگ و آموزش‌عالی ـ موزه آبگینه و سفالینه‌های ایران	۳۵۳۸۶	۴۲۰۰۰	۴۲۰۰۰
وزارت فرهنگ و آموزش عالی موزه فرش ایران	۹۷۰۲۱	۱۱۷۰۰۰	۸۹۹۳۰
وزارت فرهنگ و آموزش عالی ـ فرهنگسرای نیاوران	۱۳۵۸۹	۱۸۰۰۰	۱۱۷۲۵
وزارت فرهنگ و آموزش عالی ـ مرکز ایرانی تحقیقات تاریخی	—	۴۲۷۰۰	۳۴۹۸۳
وزارت فرهنگ و آموزش عالی ـ موزه رضا عباسی	۳۶۳۳۰	۴۰۰۰۰	۳۷۰۰۰
وزارت فرهنگ و آموزش عالی ـ پژوهشکده علوم ارتباطی‌وتوسعه	۱۷۵۰۰۰	۲۱۰۰۰۰	۱۹۳۰۰۰
وزارت فرهنگ و آموزش عالی ـ موسسه تحقیقات و برنامه‌ریزی علمی وآموزشی	۱۳۴۷۹۰	۱۵۰۰۰۰	۱۲۰۰۰۰
وزارت فرهنگ و آموزش عالی ـ مرکزپژوهشهای خواص و کاربرد مواد و نیرو	—	—	۱۳۱۳۰۰۰
وزارت فرهنگ و آموزش علمی ـ مجتمع دانشگاهی گروه فنی	—	—	۱۰۲۱۱۰۰
وزارت فرهنگ و آموزش عالی مجتمع دانشگاهی علوم	—	—	۳۱۰۰۰۰۰
وزارت فرهنگ و آموزش عالی مجتمع دانشگاهی علوم اداری و بازرگانی	—	—	۲۳۷۲۲۰۰
وزارت فرهنگ و آموزش عالی ـ مجتمع دانشگاهی ادبیات و علوم‌انسانی	—	—	۲۷۷۴۳۰
وزارت فرهنگ و آموزش عالی ـ هنرهای زیبا	—	—	۶۵۰۰۰۰۰
وزارت فرهنگ و آموزش عالی ـ هزینه بازگشایی دانشگاه‌ها و موسسات عالی	۹۷۶۵۳۴۸	۱۵۷۶۷۰۰۰	۱۳۲۳۰۰۰۰
دانشگاه‌تهران		۱۲۷۳۰۰	۶۰۰۰۰
دانشگاه‌تهران ـ مجتمع‌آموزش عالی قم	۴۱۹۵۸۷۶	۵۰۶۰۰۰۰	۴۳۲۰۰۰۰
دانشگاه ملی ایران	—	۵۷۰۷۰۰	—
دانشگاه ملی ایران ـ بیمارستان طالقانی	۴۲۲۵۰۰	۴۹۰۰۰	۲۸۲۵۰۰
دانشگاه متحدین	۱۵۸۸۲۹	۱۹۳۰۰۰	—
دانشگاه فارابی	۸۵۴۰۶	۱۱۱۰۰۰	—
مدرسه‌عالی‌ریاضیات و مدیریت اقتصادی کرج	۱۰۱۰۶۱۵	۱۱۴۴۰۰۰	۴۱۵۶۰۰
دانشگاه بوعلی‌سینا	۵۲۲۱۸۰۰	۶۵۸۹۰۰۰	۶۷۷۵۵۰۰
دانشگاه شیراز			

عنوان	۱۳۵۸ (برآورد قطعی)	۱۳۵۹ (مصوب)	۱۳۶۰ (برآورد)
دانشگاه شیراز ـ مجتمع تربیت‌کادر پزشکی و کمک‌پزشکی	۷۱۱۶۴	۱۵۷۰۰	۱۲۲۳۰۰
دانشگاه شیراز ـ دانشکده‌پزشکی فسا	۴۲۶۲۳	۵۵۰۰۰	۴۴۱۰۰
دانشگاه‌شیراز ـ دانشکده‌پزشکی‌جهرم	۴۶۹۱۴	۷۱۵۰۰	۱۱۸۵۰۰
دانشگاه شیراز ـ آموزشگاه فنی اکترونیک	—	۲۲۷۰۰۰	۱۹۳۹۰۰
موسسهٔ علوم بانکی	۹۱۹۵۹	۱۴۱۹۰۰	—
مجتمع‌آموزش‌عالی‌دهخدا (قزوین)	—	۱۶۷۰۰۰	۱۷۳۰۰۰
دانشگاه مشهد	۳۳۲۲۱۲۰	۵۲۵۰۰۰۰	۴۷۴۰۰۰۰
مدرسه عالی کشاورزی همدان	۴۵۱۳۱	۴۷۶۰۰	—
دانشگاه صنعتی شریف	۱۰۲۸۶۵۲	۱۲۷۳۰۰۰	۱۰۲۵۰۰۰
دانشگاه صنعتی اصفهان	۳۰۱۹۱۶۶	۳۲۲۸۰۰۰	۲۱۵۵۲۰۰
دانشگاه صنعتی شریف ـ انستیتو آب و انرژی	۴۹۲۰۶	۵۰۰۰۰	۴۴۰۰۰
دانشگاه صنعتی شریف ـ مرکز تحقیقات مهندسی بیوشیمی‌و کنترل محیط‌زیست	۳۶۰۰۰	۳۶۰۰۰	۲۰۰۰۰
مدرسه عالی شمیران	۹۷۴۴۴	۱۳۳۷۰۰	—
دانشگاه علوم و فنون	—	۲۰۰۰۰۰	—
دانشگاه تبریز	۳۲۸۵۰۹	۴۸۹۵۰۰۰	۴۵۷۷۵۰۰
دانشگاه تبریز ـ دانشکده‌کشاورزی و دامپروری اردبیل	۸۲۱۳۹	۲۴۶۰۰۰	۲۶۰۰۰۰
دانشکده دماوند	۱۵۲۵۳۰	۲۱۵۰۰	—
مرکز پزشکی ایران	۷۴۲۲۷۱	۱۰۱۲۲۰۰	۹۳۰۰۰۰
مدرسه عالی‌ایران زمین	۱۴۲۴۰	۱۸۰۰۰	—
دانشگاه اصفهان	۲۴۲۶۴۵۳	۳۸۷۶۰۰۰	۳۳۸۰۰۰۰
مدرسه عالی ادبیات‌وزبانهای خارجی	۵۷۵۹۰	۱۰۰۴۰۰	—
دانشکده علوم سیاسی‌واجتماعی	۸۷۳۶۳	۱۵۲۰۰	—
دانشکده علوم ارتباطات اجتماعی	۸۳۲۶۶	۱۱۹۰۰۰	—
مدرسه عالی ترجمه	۱۳۳۱۱۹	۲۰۷۳۰۰	—
دانشگاه جندی‌شاپور	۲۹۸۲۸۰۷	۴۵۳۳۰۰۰	۳۸۱۱۰۰۰
دانشگاه گیلان	۴۵۶۳۰۷	۸۵۰۰۰۰	۷۹۴۰۰۰
دانشگاه گیلان ـ مدرسه عالی مدیریت گیلان	۳۰۵۳۱	۲۹۲۰۰	—
دانشگاه گیلان ـ مدرسه عالی بازرگانی رشت	۱۱۶۶۰	۵۸۰۰	—
مجتمع آموزشی لرستان	۴۸۰۰۰	۱۳۵۰۰۰	۹۶۵۰۰
مدرسه عالی بیمه تهران	۱۱۹۲۲۶	۱۵۷۳۰۰	—
آموزشگاه عالی خدمات‌اجتماعی	۸۸۷۵۷	۱۱۴۳۰۰	۸۳۰۰۰
دانشگاه کرمان	۷۷۹۴۲۷	۱۳۳۵۸۰۰	۱۲۶۸۰۰۰
مدرسه عالی پارس	۲۹۰۰۰۰	۳۴۰۸۰۰	—
مدرسهٔ عالی برنامه‌ریزی وکاربرد کامپیوتر	۱۲۷۰۰۶	۱۷۱۰۰۰	—
تکنیکوم تهران	۱۱۹۹۹۹	۱۷۶۲۰۰	—
دانشگاه رازی	۷۶۵۵۲۲	۱۱۲۶۷۰۰	۱۰۰۴۰۰۰
دانشگاه سیستان و بلوچستان	۱۰۲۹۶۶۷	۱۵۰۰۰۰۰	۱۲۶۸۷۰۰
دانشگاه مازندران	—	۱۵۳۰۰۰	۶۸۰۰۰۰
دانشگاه مازندران ـ دانشکده تحصیلات تکمیلی	۲۲۶۱۰۰	۱۷۷۰۰۰	—
دانشگاه مازندران ـ مدرسه‌عالی علوم اقتصادی و اجتماعی‌بابلسر	۱۰۸۷۶۴	۱۳۰۰۰۰	—
دانشگاه مازندران ـ مدرسه عالی منابع طبیعی گرگان	—	۱۸۲۰۰۰	—
دانشگاه مازندران ـ دانشکده کشاورزی ساری	—	۱۰۰۰۰۰	—
دانشگاه مازندران ـ دانشسرای عالی فنی بابل	۲۰۴۱۲۶	۲۶۸۰۰۰	—
دانشگاه تربیت معلم	۶۲۷۴۷۴	۷۸۵۰۰۰	۵۱۲۰۰۰
دانشگاه تربیت معلم زاهدان ـ یزد و اراک	۶۵۶۵۰۰	۱۰۶۵۰۰۰	۸۲۰۰۰۰
دانشگاه ابوریحان بیرونی	۸۲۷۷۱۰	۱۰۷۲۰۰۰	—
دانشگاه آزاد	۱۰۹۱۲۰۵	۱۱۷۵۵۰۰	—
دانشگاه آزاد ـ مراکز آموزشی شهرستانها	۵۶۳۳۴۷	۵۱۷۰۰۰	—
دانشگاه صنعتی (پلی‌تکنیک)	۶۱۱۰۰۰	۷۸۰۰۰۰	۳۸۰۰۰۰
دانشگاه ارومیه	۷۶۵۵۱۶	۱۲۹۴۲۰۰	۱۴۷۳۳۰۰
دانشگاه علم و صنعت ایران	۱۱۲۵۰۶۱	۱۵۳۲۸۰۰	۱۰۵۰۰۰۰
موسسه آموزش عالی بیرجند	۱۸۲۲۰۰	۳۲۶۰۰۰	۵۳۴۰۰۰
مدرسه عالی بازرگانی	۱۸۸۲۵۵	۲۱۳۰۰۰	—
مدرسه‌عالی‌حفاظت‌وبهداشت‌کاری	۱۳۵۰۹	۱۷۰۰۰	۱۲۹۰۰
دانشکده مخابرات	۲۴۷۳۳۳	۲۸۴۲۰۰	—
دانشکده تربیت بدنی وعلوم‌ورزش	۳۹۸۷۵۰	۳۴۴۰۰۰	—
دانشکده توان‌بخشی ورفاه‌اجتماعی	۱۲۹۸۷۳	۱۵۹۸۰۰	۱۰۶۵۰۰
موسسه آب‌شناسی	۳۵۳۶۷	۵۲۰۰۰	—
موسسه‌آموزش‌عالی آماروآنفورماتیک	۹۰۵۸۱	۱۱۲۰۰۰	—
دانشکده نقشه‌برداری	۸۴۰۳۹	۱۱۰۰۰۰	—
دانشکده هواشناسی‌وعلوم جو	۵۶۱۰۰	۸۰۳۰۰	—
دانشگاه کار وپیشه	۴۴۱۸۳۳	۷۳۹۰۰۰	—
مدرسه‌عالی خدمات‌جهانگردی و اطلاعات	۳۸۱۶۷	۶۷۶۰۰	—
مدرسه عالی معدن شاهرود	۵۷۷۰۰	۱۴۱۰۰۰	۲۵۶۰۰۰
دانشکده کشاورزی زنجان	۱۵۵۵۲۹	۲۳۱۷۰۰	۲۷۸۰۰۰
مدرسه عالی تکنولوژی سمنان	۴۸۱۵۰	۷۴۷۰۰	۶۲۴۰۰
صندوق کارآموزی	۱۴۳۲۵۸۱	۱۵۶۶۰۰۰	—
مدرسه عالی علوم کاشان	۵۱۳۶۲	۹۲۲۰۰	۶۵۰۰۰
مدرسه عالی‌فنی تهران	۷۰۰۰۰	۹۵۰۰۰	—
مرکز تربیت دبیرفنی تهران	۳۸۳۳۸	۵۸۰۰۰	—

در صفحه ۱۱

«خلاصهٔ بودجهٔ عمومی دولت»

(مبالغ به میلیارد ریال)

	دریافتها سال ۱۳۵۸	سال ۱۳۵۹	سال ۱۳۶۰	پرداختها سال ۱۳۵۸	سال ۱۳۵۹	سال ۱۳۶۰
۱ـ درآمدهای عمومی				۱ـ از محل درآمدهای عمومی		
مالیات‌ها	۳۶۸٫۳	۴۱۸٫۲	۵۴۴٫۴	اعتبارات سرمایه‌گذاری ثابت ۵۲۳٫۳	۱٫۰۷۲٫۰	۱٫۱۰۹٫۳
نفت	۱٫۲۱۹٫۷	۱٫۷۵۴٫۰	۲٫۴۱۱٫۶	اعتبارات جاری ۱٫۴۹۴٫۹	۱٫۸۵۵٫۹	۲٫۰۵۲٫۰
سایر درآمدها	۱۹۴٫۸	۱۴۱٫۵	۱۵۷٫۳	هزینه‌ها و سایر پرداختها (۱٫۴۶۳٫۱)	(۱٫۸۱۸٫۸)	(۲٫۰۱۱٫۰)
جمع	۱٫۷۸۲٫۸	۲٫۳۱۳٫۷	۳٫۱۱۳٫۳	بازپرداخت وامهای داخلی (ـ)	(ـ)	(ـ)
۲ـ درآمدهای اختصاصی	۸۲٫۱	۱۳۱٫۷	۱۲۹٫۰	بازپرداخت وامهای خارجی (۳۱٫۸)	(۳۷٫۱)	(۴۱٫۰)
جمع درآمدها	۱٫۸۶۴٫۹	۲٫۴۴۵٫۴	۳٫۲۴۲٫۳	جمع ۲٫۰۱۸٫۲	۲٫۹۲۷٫۹	★۳٫۱۶۱٫۳★
۳ـ کسری درآمدها تثبیت به	۲۷۸٫۲	۴۹۴٫۲	۵۸٫۰	سرمایه‌گذاری‌درخارج ازکشور، پرداخت وام و کمک بکشورها و موسسات خارجی وبین‌المللی ۷٫۰	۱۰٫۰	۱۰٫۰
پرداختها				جمع ۲٫۰۲۵٫۲	۲٫۹۳۷٫۹	۳٫۱۷۱٫۳
۴ـ منابع تامین کسری				سایرپرداختهابموجب محورهای ۳۵٫۸ خاص	—	—
استفاده‌ازاعتبارات‌سیستم‌بانکی و ۳۵۰٫۰ یا انتشار اوراق قرضه	—	۴۳۴٫۲	—	جمع ۲٫۰۶۱٫۰	۲٫۹۳۷٫۹	۳٫۱۷۱٫۳
استفاده از وامهای خارجی	۲٫۴	—	—	کسر میشود: صرفه‌جوئی‌های ضمن اجرای بودجه —	۱۳۰٫۰	—
برگشتی‌ازپرداختهای‌سالهای‌قبل	۳۱٫۲	۶۰٫۰	۵۸٫۰	جمع ۲٫۰۶۱٫۰	۲٫۸۰۷٫۹	۳٫۱۷۱٫۳
جمع منابع تامین کسری	۳۸۳٫۶	۴۹۴٫۲	۵۸٫۰	۲ـ از محل درآمدهای اختصاصی ۸۲٫۱	۱۳۱٫۲	۱۲۹٫۰
نتیجه	۲٫۴۴۸٫۵	★۲٫۹۳۹٫۶	۳٫۳۰۰٫۳	جمع کل ★۲٫۱۴۳٫۱	۲٫۹۳۰٫۹	۳٫۳۰۰٫۳

★ مابه‌التفاوت دریافتها و پرداختهای سال ۱۳۵۸ جهت پرداخت تعهدات سال ۱۳۵۷ که در قسمت هزینه‌ها منظور نگردیده استفاده شده است.

★★ مبلغ پانصد و پنجاه‌ودو میلیارد و هفتصد میلیون (۵۵۲٫۷۰۰٫۰۰۰٫۰۰۰) ریال ازاین رقم مربوط میباشد به هزینه‌های جنگ تحمیلی و بازسازی مناطق جنگی بشرح قسمت هفتم این قانون (شامل چهارصد و پنجاه میلیارد و دویست میلیون ۴۵۰٫۲۰۰٫۰۰۰٫۰۰۰ ریال که از طریق صرفه‌جوئی پیش‌بینی شده و موضوع تبصره ۳۸ و یکصدودومیلیاردودوپانصدمیلیون ۱۰۲٫۵۰۰٫۰۰۰٫۰۰۰ ریال‌بقیه بشرح صفحه ۵۸ قسمت‌چهارم) از محل درآمد عمومی تامین گردیده است.

دستگیری ۴ سارق سابقه‌دار

دستگیری ۴ سارق سابقه‌دار توسط افسران‌ومامورین شعبه ۸ اداره آگاهی ۴ سارق سابقه دار دستگیر شدند.

سارقین که ملک علی گودرزی ـ محمدبروزوئی حسن کریمی وحسین اشتهاد نام دارند هیجدهم اردیبهشت ماه حین‌سرقت از گاو صندوق شرکت کشاورزی وآبیاری "فروپلاست" دستگیر شده‌اند.

دو سارق اولی یعنی گودرزی و بروزوئی‌چندی پیش درترمینال خزانه به زور سیگار فروشی‌را سوار اتومبیل سواری‌خود نموده وبه بهانه فروختن سیگار به وی مبلغ ۶۰۰۰۰ ریال پول اورا بسرقت میبرند. برچهره این سیگارفروش که ازهموطنان جنگ زده جنوبی‌مان میباشد آثار ضرب وجرح مشهود بود.

این گروه درحدود ۱۰ فقره سرقت شرکت دارند یکی از افسران شعبه ۸ آگاهی همچنین به خبرنگار ما گفت یکی از شگردهائی که اخیرا سارقین اتومبیل بکار میبرند، اینست که به کارآژدارن وپارکینگ‌داران مراجعه و با سرهم بندی دروغ ودادن نشانی از صاحب یکی ازاتومبیلها سوییچ را گرفته واتومبیل را به سرقت میبرند که این‌خود هشداری است برای صاحبان پارکینگها

توضیح عبدالله کرباسچیان

روزنامه انقلاب اسلامی

(اگر نشریه‌ای علاوه‌بر پاسخ مذکور مطالب یا توضیحات مجددی چاپ کندحق پاسخگوئی مجدد برای معترض باقی است...) قسمت دوم

ماده ۱۵ قانون مطبوعات چون ضمن‌انتشارپاسخ من بدون کمترین توجهی بمدلول بند ۵ جوابیه با کلیشه نامه‌ای و بابریده روزنامه‌ای و شناسنامه نبرد ملت سابق با لجاج و عنادی خاص خود خواسته‌اید ثابت کنید که مالکیت، مسئولیت و سردبیری نبرد ملت سابق متعلق و متوجه اینجانب بوده است از حق‌قانونی خوداستفاده کرده بازهم بشرح (حقیقت) میپردازم.

۱ـ نامه دستنویسی که کلیشه آنرا منتشر نموده‌اید همانطور که از مدلول آن پیداست از طرف صاحب‌امتیاز و مسئول مرحوم نبرد ملت سابق‌بوده‌و هیچ ارتباطی باینجانب ندارد نه خط خط اینجانب و نه امضاء امضاء منست که اگر به پرونده نبرد ملت سابق در وزارت ارشاد یا کسی که این نامه را از سر دولتخواهی تقدیمتان کرده است با همین لجاج مطالبه‌کنید صدق ادعای اینجانب ثابت خواهد گردید.

۲ـ آیا نوشته یک روزنامه مستند قانونی دائر به (مالکیت، مسئولیت و سردبیری) اینجانب در نبرد ملت سابق است یا امتیازنامه و اوراق و اسناد پرونده نبرد ملت سابق؟

۳ـ آیا در شناسنامه روزنامه که کلیشه فرموده و مستند قرار داده‌اید نوشته (صاحب امتیاز عبدالله کرباسچیان) یا فقط نوشته است (صاحب امتیاز کرباسچیان) که البته‌هیچ‌نامی ازعبدالله کرباسچیان نیست پس چاپ این شناسنامه چه چیزی را علیه من ثابت می‌کند؟

نیازمندی ها
انقلاب اسلامی
۳۱۵۵۳۰-۳۱۱۰۸۶

پلنگ صورتی نادرشاه
پخش فیلمهای سینمائی ویدئو باکیفیت عالی درسطح تهران و شهرستانها نمایندگی میپذیرد آدرس: نادرشاه سابق بالاتراز پمپ بنزین شماره ۱۸۴ تلفن ۸۹۱۶۹۳

فروش لوازم

دفتر ۸
تبدیل فیلم ۸ خانوادگی به ویدیو کارتن دنیای کودک (کدک) تلفن ۲۹۰۲۲۰ - ۲۹۸۸۵۰

ویدئو تاپ ۷۰۰
پتاماکس وی اچ اس اجاره فیلمهای مجاز بدون حق عضویت تحویل در منزل ۶۸۳۴۹۷

ویدیوایران
جدیدترین فیلمهای سینمائی با کیفیت عالی بدون سپرده و بدون حق عضویت بلوار ۱۶ آذر ۹۳۲۴۵۷

کلبه چوبی :
مبلمان - اطاق خواب با بهترین شرایط تلفن ۸۴۳۲۰۷

خرید و فروش ویدیو سونی نوار تلویزیون رنگی ۸۲۱۵۱۳

نوار خام ال ۷۵۰ وال ۵۰۰ دو خط ۶۵۱۶۳۵

ویدیو شادی
اجاره نوارهای پتاماکس وی.اچ.اس شبی ۲۰۰ ریالی تحویل در منزل ۲۵۰ ریال هفت حوض نارمک ۷۹۵۷۱۶

ویدیوروز
بدون حق عضویت
عرضه کننده جدیدترین فیلمها تحویل در منزل در کلیه نقاط شهر تلفن ۲۳۸۲۰۶

پاپ فیلم
تصویر برداری رنگی ویدیو، فیلمبرداری و عکسبرداری از مجالس شما توسط فارغ التحصیلان رشته سینما و تلویزیون ۲۹۶۲۶۷ - ۶۴۲۲۰۷

وی اچ اس گروندیک
پتاماکس کیفیت عالی ۶۲۰۲۱۷

دنیای ویدیو
فیلمبرداری رنگی ویدیو ازمجالس توسط فیلمبردار متخصص از انگلستان تبدیل فیلم سوپر ۸ به ویدیو ۸۲۴۷۱۷ ۸۳۳۷۹۸

ویدیو گاندی
فروش و اجاره ویدیو تلویزیون و نوارهای مجاز سینمائی تلفن ۶۸۱۳۳۱

خرید وفروش ویدیو اکبند ۶۷۴۰۹۸

فیلمبرداری از مجالس بطریقه ویدیو و تبدیل سوپر ۸ روی نوار ویدیو ۶۵۴۷۱۲

حراج نوار ویدیو پتاماکس وی اچ اس با کیفیت عالی ۵۵۰ و ۶۵۰ تومان و یکدستگاه ویدیو یوماتیک فروشی عباس آباد ایادانا سه راه مهناز پلاک ۱۴۵

ویدیو گاندی
پخش نوارهای مجاز سینمائی ۶۸۱۳۳۱

فیلمبرداری از مجالس بطریقه ویدیو و تبدیل سوپر ۸ تلفن ۷۶۱۶۹۱ - ۶۷۴۰۹۸

ویدیو چشمگیر ۲۳۵۵۸۶
اجاره کلکسیون کامل نوارهای مجاز پتاماکس و فروش ویدیو

فروش ویدیو و نوار ۲۲۹۳۰۸

شبی ۴۵ ریال
فیلم جدید ویدیو ۹۲۴۴۰۹

فروش ویدیو و نوار با قیمت مناسب تلفن ۶۸۳۳۳۱

مژده به دارندگان ویدیو گروندیک
با نصب دستگاه پی اس پی هر نوع نوار را رنگی ببینید قسمت با نصب ۱۳۵۰ تومان ویدیو آتیا ۶۶۰۶۹۸ - ۶۳۳۰۳۵

وی.اچ.اس شبی ۳۰ تومان بدون عضویت درب منزل ۷۳۶۶۷۰

تهیه فیلم ونوارویدیو با ۱۵٪ تخفیف ۷۸۱۹۳۱

اهالی شمیرانات
با سهل ترین شرایط اجاره و فروش جدیدترین نوار ویدیو با سرویس ۲۷۲۳۰۲ نوگرا

انواع دستگاههای صوتی تلویزیون رنگی و پرتابل سیاه و سفید و انواع ویدیو موجود است شرکت پازرگانی هاریان - تلفن ۸۳۵۹۳۷

شبی ۱۵ تومان
بهترین فیلمهای ویدیو سینمائی در نوار سونی ۷۶۸۵۲۳

اهالی محترم شمیرانات
ویدئو طاووس
اجاره بهترین فیلمهای مجاز برروی نوارهای پتاماکس با سرویس رایگان تلفن ۲۴۶۸۳۱

خانه ویدیو VIDEO HOUSE
بهترین فیلمهای سینمائی
بر روی انواع نوار ویدیو
سفارشات کلی با تخفیف مخصوص مشترک از تهران و شهرستان میپذیرد. میدان رضائیها ۸۲۰۲۴۵

ویدیو هیدرا
اجاره نوار ویدیو ۲۲۸۲۱۶

جدیدترین فیلمهای ویدیو
دوبله و زبان اصلی
در ویدیو کلوپ ایت تاپ ۶۵۶۵۲۳-۶۵۶۴۴۱

ویدیو سعید
بدون حق عضویت و ودیعه
عضو میپذیرد
۲۹۶۶۴۵-۷۸۷۶۳۳

ویدیو ۱۳۷
افتتاح شد
اجاره نوارهای مجاز ویدیو پتاماکس وی.اچ.اس با بهترین شرایط عباس آباد بعد از چهار راه فرح ساختمان ۱۳۷

ویدیو فروشی
۶۶۱۸۲۳ - ۶۴۶۵۱۷

فیلمبرداری ویدیو
از مجالس با بهترین شرایط و کیفیت ۶۵۶۵۲۳-۶۵۶۴۸۷

ویدیوازاده
کرایه و فروش نوارویدیو با تحویل فوری در منزل ۲۳۵۰۲۷

ویدیوآپادانا
افتتاح شد
وی اچ اس پتاماکس با بهترین فیلمها و تصویر عالی بدون حق عضویت با سرویس مجانی ۸۵۵۴۳۵

نوار خام ویدیو ۹۵۴۹۹۶

ویدیوسایت
با ۱۵۰۰ فیلم سینمائی مجاز
فروش انواع ویدیو و تلویزیونهای
پال سکام
۸۲۳۴۷۹ و ۸۲۵۳۹۸
همه نوع ویدیو موجود

ویدیو ۸۰۸۰ سونی فروشی تلفن ۶۲۵۱۶۹

یکدستگاه ویدیو توشیبا کاملا نو بفروش میرسد تلفن ۲۷۷۲۵۶

فیلمبرداری رنگی ویدئو از مجالس تلفن ۳۴۹۹۳۶

ارزانتر از همه جا
فیلمبرداری ویدیو از مجالس تلفن ۶۸۷۶۱۳

ویدیوجمیل
اجاره انواع فیلمهای مجاز ویدیو و خرید و فروش ویدیو ۹۳۰۵۰۲

ویدیو سونی آکبند ۸۳۴۷۱۸

مبل مهدی
بعلت تغییر دکوراسیون انواع سرویس خواب، سرویس مبلمان، سرویس ناهارخوری، بانازلترین قیمت بفروش میرسد تلفن ۳۳۰۶۹۷

SAMCINE LTD
دوربین - پروژکتور - نورافکن
۸ - ۱۶
فروش - کرایه - تعمیر
خیابان مصدق شمال پارک ساعی پلاک ۱۱۱۹
تلفن ۶۸۶۴۹۲

دوربین رنگی جی - وی - سی سفارشی آلمان قابل وصل به تمام ویدیو ها ۹۳۶۷۸۵

یکدستگاه تلویزیون و دوربین مدار بسته بفروش میرسد ۶۴۷۱۳۶

ویدیوگروندیک ۴۰۰۴ باکیفیت عالی ۲۲ تومان ۷۰۱۹۲۸

مقداری اثاثیه و لوازم اداری کم کارکرده باقیمت مناسب بفروش میرسد تلفن ۶۸۱۹۹۱ از ساعت ۹/۵ الی ۴/۵ بعدازظهر

ویدیو وتلویزیون و دوربین ویدیو سیستم ان تی اس سی باتعداد ۱۰ عدد نوار پرشده خارج بفروش میرسد ۶۴۷۱۳۶

بهترین آثار سینمائی را با ضبط برتر و شرایط بی نظیر برروی نوار ویدئو ازمابخواهید تلفن ۶۴۷۱۳۶

ویدیوسونی ونوار خام موجود است تلفن ۷۵۵۸۹۴

شبی ۵۰ ریال
اجاره و فروش نوارهای مجاز سونی و پتاماکس
۶۴۲۰۱۶

ویدیو سلام
وی اچ اس باکیفیت برتر ۶۷۰۸۷۱

لباس خارجی
زنانه به قسمت ارزان
انتهای امیرآباد شمالی پلاک ۶۱۵

هیدرا
فروش مستروکپی دوم فیلمهای مجاز ۲۲۸۲۱۶

ویدیو سونی آکبند ۸۳۸۶۹۹

ویدئو توکی
کرایه نوار با سرویس ۲۲۱۳۷۱

پال سکام اس
مخصوص ویدیو گراندیک رسید با نصب فقط ۱۳۵۰ تومان شرکت اتلان پارس ۶۶۰۶۹۸

ویدیو کلوپ **ساعی**
پارک ساعی
اجاره یا فروش نوارهای مجاز سینمائی بدون هزینه تحویل درب منزل
۶۸۴۹۰۹

وی آی پی
برای آنهائیکه بهترین را انتخاب میکنند فیلمهای پتاماکس شبی ۱۲ تومان با سرویس مجانی در هر نقطه تهران ۶۴۸۳۳۰

ویدیو دیموند
کرایه نوار با سرویس ۶۵۹۷۰۳

ویدیوسینما
اجاره و فروش نوارهای گروندیک و پتاماکس با شرایط آسان سفارشات از شهرستانها پذیرفته میشود تلفن ۲۲۱۳۷۲-۲۹۶۴۹۹

ویدیو ۳
جالبترین و جدیدترین فیلمهای سینمائی را با بهترین کیفیت عرضه میکند تحول در منزل ۶۵۵۳۳۲

بی بی یان
اجاره فیلمهای ویدیو تحویل در منزل ۷۶۵۳۶۲

حراج نوار ویدئو
۱۵۰ نوار سونی اصل با کیفیت ضبط خوب ۴۰۰ و ۵۰۰ تومان ۶۲۴۱۳۹

انواع مبل کمد کتابخانه جالباسی و آباژور نو و ارزان ۲۲۲۲۳۴

ویدئو آلبالوکس
مرکز اجاره نوارهای مجاز ویدیو سونی هر شب ۵۰ ریال وی اچ اس ۱۰۰ ریال و گروندیک ۲۰۰ ریال ۸۳۵۹۷۱

ویدیوشبنم
اجاره و فروش فیلمهای مجاز سینمائی با کیفیت عالی تحویل در منزل ۶۴۴۱۸۱-۶۴۴۱۸۲-۶۴۴۱۸۳-۶۴۴۱۸۴-۶۴۴۱۸۵

خرید لوازم
تلویزیون رنگی و لوازمات برقی خریداریم ۸۲۶۷۴۰

اجاره نوار خرید و فروش ویدیو لوزم منزل تلویزیون رنگی ۹۷۷۸۷۴

خرید و فروش تلویزیونهای دست دوم ۳۵۰۴۱۲

خریدار تلویزیون فرش یخچال و لوازم صوتی مبلمان لوازم شرکتی و غیره ۲۴ ساعته تلفن ۶۳۸۸۰۷

پیانو شما را خریداریم ۵۴۲۸۹۸

لوازم منزل فرش تلویزیون عادلانه خریداریم ۸۲۱۱۸۵

انواع ویدیو دست دوم در محل خریداریم ۶۴۶۵۱۷ - ۶۶۱۸۲۳

ویدیو نو و دست دوم خریداریم ۶۵۶۵۲۳

مبل

پیراهن مبل تعویض پارچه مبل ۸۵۵۲۶۱

تعمیر و تعویض رویه مبل و رنگکاری ۶۴۳۴۹۸

تولیدی مبل صرنیک
تعمیر انواع مبل ایرانی و خارجی در اسرع وقت ۸۹۴۸۰۹ - ۸۹۶۹۵۱

تعمیر و تغییر مدلهای قدیمی مبل ۹۲۴۹۶۶

تعویض رومبل رنگ دکور سازی ۶۶۷۱۲۳ - ۶۴۶۲۵۱

تلفن

خرید و فروش تلفن ۵۵، فوری خریداریم ۵۵۰۶۸۱

خرید و فروش تلفن صفاریان ۶۵۱۲۱۵

خرید و فروش تلفن اکسپرس در جا ۸۵۹۹۴۷

خرید و فروش هر نوع تلفن ۶۶۷۱۷۲ - ۶۶۵۷۵۷

خرید و فروش تلفن درجا ۶۲۰۰۹۳ - ۶۲۶۲۶۶

خرید و فروش تلفن درجا و کرایه ۶۵۵۸۱۸ - ۶۵۰۷۵۴

خدمات تلکس تلفن ۶۴۵۶۷۲

خدمات تلکس میرداماد تلفن ۲۲۶۴۶۵

خرید و فروش تلفن و معاوضه ۶۲۴۶۱۸-۱۹

فرش

فرشهای نفیس شما را خریداریم ۶۸۱۹۱۷

فرش دریانی
بهترین خریدار فرشهای کهنه و نو ۹۷۱۹۵۵و۹۷۳۴۵۷

ایران فرش
بهترین خریدار فرش اعلاء و لوازم منزل تلفن ۹۷۳۵۶۱

فرش شایان
عادلترین خریدار فرش های اعلا کهنه و نو جهت صادرات ۶۶۶۲۳۰ - ۶۶۱۰۶۹

فرش نگارستان
خریدار فرشهای کهنه و نو
۲۳۱۰۸۰

فرش خندان
خریدار فرشهای کهنه و نو
۲۳۰۵۷۹
۲۳۶۳۰۱

فرش امیر
فرشهای گرانقیمت شما را بیش از دیگران خریداریم ۸۳۵۹۰۸ - ۸۲۷۹۵۸

فروشگاه اعتماد
عادلانه ترین خریدار فرش و کلیه لوازم منزل ۷۶۴۱ ۰۰

شرکت فرش (سیروس)
بهترین خریدار فرشهای نو و کهنه شما ۷۵۲۶۳۰

فرش غدیری
خریدار فرش های نو و کهنه
فوری ۳۱۵۶۴۶

شستشوی مبل و موکت
۸۲۶۷۴۰ شستشوی وقت مبل

با **تضمین** ۱۰۰٪
خشکشوئی موکت مبلمان فرش ظافت کلی و نقاشی ساختمان ۶۶۵۰۴۰-۶۴۷۴۵۱

حتی روزهای تعطیل
خشکشوئی موکت فرش مبلمان وظافت کلی ۷۶۷۱۹۸

کلین پارت CLEAN PART
ارزان فوری ۶۲۳۰۶۴ - ۶۲۳۰۶۴
خشکشوئی موکت . فرش . مبلمان

نوین کلین
خشکشوئی موکت ومبل
۷۸۹۴۱۸-۷۸۶۵۲۴

سازمان آسایش
خشکشوئی موکت مبلمان فرش نظافت کلی ساختمان
۲۶۹۵۱۴

خشکشوئی موکت مبلمان فرش نظافت کلی
۲۶۹۵۸۴
۲۶۹۵۸۲
۸۲۶۷۴۰

حتی جمعه ها
کلین سرویس ایران
خشکشوئی موکت فرش مبلمان در محل ۲۳۸۱۵۷ - ۸۴۷۰۴۹ - ۳۳۴۵۹۴

بهار
خشکشوئی موکت، مبلمان، قالی
۸۳۹۹۲۶
۸۳۹۹۲۷

فیش رابط یک ویدیو به دوتلویزیون ۸۳۲۳۷۰

ارزان فوری
خشکشوئی موکت مبل فرش و نظافت کلی ۸۴۳۷۴۹

کلین شبانه روزی
خشکشوئی موکت مبلمان فرش تشک اتومبیل فوری ۶۳۸۱۵۰

خشکشوئی موکت، مبل، فرش خوشخواب ۲۳۹۸۴۵

خشکشوئی موکت مبل
۲۶۱۸۸۰-۲۶۱۷۷۰

خشکشوئی مبلمان موکت فرش فوری ۲۳۱۲۲۷

خشکشوئی صالح
مبلمان موکت فرش پرده تشک اتومبیل پارکت و نظافت کلی ساختمان ۸۴۳۵۱۴

کلین ماژیک تهران
مبلمان موکت ۶۲۵۱۳۶

خشکشوئی موکت مبلمان تشک و سقف اتومبیل ۲۶۳۱۶۵

خشکشوئی ایران
با ۱۲ سال سابقه کار مبل موکت فرش تشک اتومبیل و پرده تلفن ۸۵۸۲۰۶

قالیشوئی

قالیشوئی شربت اوغلی
۹۳۴۸۴۶
۹۲۰۰۸۹

قالیشوئی طاهر
۵۵۱۶۵۹-۵۵۱۲۱۰

قالیشوئی ماژیک
۵۵۱۵۰۶

قالیشوئی زمرد
۹۲۱۷۷۴

قالیشوئی ابر
با اصول مذهبی
شستشو و گرمیدهد
تلفن ۵۵۴۳۱۵
۵۵۰۸۴۳

قالیشوئی ماژیک تهران
۵۹۵۳۳۶
۲۳۱۲۲۷

قالیشوئی زمرد
۹۴۱۵۰۵-۹۲۱۷۷۴

قالیشوئی ماژیک اصل
۵۹۴۴۷۵
۷۹۰۲۱۲

قالیشوئی اطلس
مجهز به رفوگری و رنگبرداری
خشکشوئی اطلس
مبل موکت فرش تشک اتومبیل
۹۵۲۵۴۶-۹۷۵۴۳۰

قالیشوئی وطن
۵۵۱۶۷۰

قالیشوئی شایسته
۵۹۱۶۹۰

قالیشوئی اسلامی
۵۵۱۶۱۴

قالیشوئی ایران ماژیک
۵۵۹۶۵۶
۵۹۵۵۶۹

تزئینات
نقاشی، کاغذ، موکت، لو وردراپه پوستر، کفپوش، پرده، کرکره درب کشویی ۲۶۳۱۶۵

شرکت رفاهی زماون
فروش و نصب موکت، کاغذدیواری، آکوستیک، پرسیانا، کفپوش، نقاشی ساختمان و انواع پرده دراسرع وقت با گارانتی یکساله ۸۹۱۴۸۳

شرکت رادیکو
موکت کفپوش کاغذ فرش ماشینی و نقاشی بقیمت تجارتی کلی و جزئی ۶۷۴۳۳۱

نقاشی ساختمان
تزئینات - پوستر
۶۵۹۰۴۷

پرده کرکره لووردراپه تلفن ۲۳۲۰۲۷

کاغذ موکت کفپوش پارکت پرده ونقاشی ۶۵۹۷۹۷

تزئینات نقاشی- بنائی
۲۶۱۸۸۰-۲۶۱۷۷۰

قیمت شکن
موکت اندی ۲۳۵ ریال
موکت کبرتی ۴۸۵ ریال
کاغذ دیواری متری ۴ تومان
پارکت باقسط ۱۴۸ تومان
انواع موکتهای پرزدار، کفپوش - پرده پوستر - پارتیشن - نقاشی
۲۳۹۸۶۸ پروژه ۲۳۵۵۸۶

انواع سقفهای (آجری - فلزی - بتونی) نرده و حفاظ ۶۵۵۳۷۳-۶۵۹۷۹۷

تزئینات افشین نو
کاغذدیواری - موکت کفپوش نقاشی ساختمان پذیرفته میشود تلفن ۶۷۲۹۴۱

تزئینات مبین
تهیه و نصب انواع کاغذدیواری موکت کفپوش ۲۶۷۸۷۶

تزئینات ۲۲۷
موکت نقاشی تزئینات در اسرع وقت ۶۶۱۷۹۲

برای ساختمان

ایزول پرس
بام خود را با بهترین نوع عایق موجود در ایران که در اختیار ما میباشد
ایزولاسیون
کسب متخصص ایزولاسیون شرکت بام ایزولاسیون شده شما را تا ۱۵ سال تضمین میکند
تلفن ۸۴۷۸۸۶

نقاشی کلی و جزئی نقاشی ساختمان ۲۶۱۴۶۲

اسفالتکاری
قیرگونی ۷۶۶۴۴۹

آسفالتکاری وقیرگونی فوری سریع ارزان ۷۳۳۱۳۴

نقشه ساختمان
محاسبه، امضاء و اخذ جواز
مقاطعه ساختمان متری ۱۵۰۰ تومان
باشوفاژ ۸۵۶۹۸۹

سارق
به هیچ خانه‌ای نباید دستبرد بزند با نصب نرده و حفاظ بطریقه رودبلت بدون خرابی دیوار گروه فنی آف ام ۶۲۴۳۷۹

آسفالت بام
با محوطه و قیرگونی ارزان ۷۶۳۵۳۷

درب کشویی
پرده، موکت کاغذ ۳۵۲۹۶۹

ایزولاسیون
با عالیترین مواد برای بامهای کاهگلی ماسه سیمانی و موزائیکی
۸۵۵۵۰۶ ۸۵۵۷۴۴
نمایندگی کاشان ۴۹۷۸-۲۴۰۸
آقای علی پیروزان
شرکت قیرباماایزولاسیون ایران

اسفالت، قیرگونی، ایزوگام سریع با تضمین ۶۵۹۷۹۷ -

شرکت ال محمد
طرح واجرای ساختمان تهران و شهرستانها زیر نظر مهندسین ۶۵۱۴۹۵-۶۵۹۵۳۳

ساختمان
پیمانکاری ساختمان با مصالح مرغوب متری ۲۰۰۰ تومان ۲۹۲۰۸۲

اسفالت باتضمین ۸۴۹۴۳۳

با نصب نرده های حفاظ از هرگونه حوادث در امان باشید ۷۹۰۲۰۴

آلومینیم
درب و پنجره ۳۳۶۵۳۶

ایزوگام
با تضمین
۲۲۲۰۵۵

اسفالت جاده خیابان و محوطه پخش با ماشینهای راهسازی ۸۳۵۳۴۵

نصب داربست فلزی
شرکت سیما ساز ۸۴۴۱۳۸

سایبان
سایبان اتومبیل سقف حیاط خلوت متری ۲۰۰ تومان نرده و حفاظ تلفن ۸۴۴۳۷۰

خدمات رادهاوس
تأسیسات برق آبرسانی متخصصین ما در اسرع وقت درتمام تهران و حومه باناز لترین قیمت در خدمت شما میباشند.
۸۵۷۶۴۱-۶۸۱۰۳۰-۶۸۴۳۷۸

طرح نقشه و امضاء و نظارت تلفن ۶۲۷۲۹۶

داربست
رولپلاک سنگ ۸۳۲۱۸۰

سایبان
سایبان اتومبیل
سقف حیاط خلوت
تعویض ورق ۸۵۹۵۴۵

کارهای چوبی
آشپزخانه پارتیشن دکوراسیون وغیره ۸۵۵۹۵۸و۸۴۲۶۷۴ دیزاین

آسفالت
عایق برای بام شما
ایزوگام و قیرگونی
با تضمین ۸۳۱۱۳۲

درب پیش ساخته بلوط - کاج و... با قیمت ارزان ۶۲۲۴۷۰ و ۲۲۷۶۰۳

زیر بنا ۱۷۰۰ تومان ببالا آسفالت لوله کشی، سیم کشی نقاشی ساختمان ۲۶۳۱۶۵

ایزوگام
با تضمین کتبی ۸۵۵۹۵۱

جامه دلخواه شما را ارزانتر سریعتر و بهتر میسازیم تعمیرات پذیرفته میشود ۶۵۵۳۷۳-۶۵۹۷۹۷

هموطن
بانصب نرده های پیش ساخته و حفاظ امکان هرگونه سرقت احتمالی از منزل خود را غیر ممکن کند ۸۳۶۷۱۳

مقاطعه ساختمان
متری ۱۵۰۰ تومان با مصالح کلیه تعمیرات جزئی و کلی و اسفالت کاشی و سیمانکاری زیر نظر شرکت مهندسی فوری با ۳۹۱۱۵۴

آسفالتکاری و نقاشی ساختمان به قیمت مناسب تلفن ۷۵۸۲۲۵

اسفالت
قیروگونی بام و محوطه با تضمین تلفن ۷۸۲۰۰۴

صنایع فلزی مقدم
سازنده دربهای کرکره - شبکه
۵۵۳۳۲۳

داربست و رولپلاک
۷۶۳۸۷۶-۷۶۸۳۸۲

آسفالتکاری شرکت ریگجا ۲۳۴۱۳۸-۲۳۶۸۵۳

آسفالت نقاشی لوله کشی الکتریکی تعمیرات تزئینات موکت ۸۹۸۷۴۴

همه نوع طرح و اجرای برق در اسرع وقت پذیرفته میشود تلفن ۸۹۸۸۳۲

قیرگونی اسفالت
بام و محوطه فوری ۷۵۴۹۸۵

همه مسکن

نیاز فوری اجاره
برای خارجی و ایرانی
۶۸۴۴۷۸-۶۸۱۰۳۰

مسکن بلاد
مبتکر تضمین، مرکز اجاره و فروش ۸۳۸۱۷۳-۸۲۸۵۰۷

مسکن ویکتوری
۲۲۰۷۹۷-۲۲۳۹۰۲

اینترنشنال
مرکز خرید و فروش و اجاره ۶۲۲۷۳۴-۶۲۹۱۸۷

سازمان مسکن آتلانتید
اجاره، خرید، فروش ۸۳۹۱۶۰

تهران زیبا ۶۲۰۲۵۳

سازمان مسکن فرشاد
خرید فروش و اجاره ۸۹۸۷۴۴

هاوش
نیازمند اجاره رهن خرید ویلا آپارتمان برای ایرانی و خارجی
۸۴۲۶۷۴ و ۸۵۵۹۵۸

فروش سرقفلی

مشتری چشمه
شمال استادیوم آزادی
جنب دهکده المپیک،
ویلاهای خودرا با وام بانکی
ومغازه های شهرک با ملک
بفروش می رساند
۲۲۴۳۰۲
۲۲۴۳۰۳

فروشگاه مواد غذایی ۴۵ متری رسالت سید خندان اول خیابان پیروزه ۲۹۲۹۲۴

یک کارگاه مجسمه سازی ایتالیائی با داشتن مواد اولیه و دستگاههای مورد نیاز در حال تولید متوسط روزانه پنجاه هزار ریال بفروش میرسد ۲۶۷۳۷۶ ساعت ۲ ببعد

رستوران درجه یک با سند مالکیت و جواز و کلیه وسایل مدرن در حوالی کریم خان زند با مساحت ۱۰۰ متر واگذار میشود ۸۲۳۱۹۳

مغازه دونبش ۶۷ متر مربع مساحت ۴/۵ دهنه دارای آب و برق و تلفن فروشی و آپارتمان ۳ اتاقه با ۱۰۲ متر مساحت سه راه رودکی جنب کوچه علیجانی تلفن ۶۲۱۱۸۲ - ۶۲۷۸۴۱

مغازه‌ای شراکتی یا اجاره‌ای ۹۶۳۹۱۳ ساعت ۲ تا ۴

واگذاری دو دهنه مغازه برای (هرگونه کسب) جاده کرج فردیس روبروی انبار نفت (سی متری) جنب کفش ملی طراحی دکوراسیون

یک باب مغازه در میرعماد بدون سرقفلی به لوکس فروشی اجاره داده میشود. یکسال وجه اجاره پیش گرفته میشود و یا کلا واگذار میگردد ۸۴۹۴۸۳ محمد

شرکت تعمیرات تلویزیون واگذار می شود ۸۲۸۲۰۹

کارت حق والعمل کاری برای ترخیص کالا واگذار میشود ۶۸۱۴۷۵

۲ دهنه مغازه خیابان قزوین فروشی ۶۴۵۰۳۲

تجاری
ساختمانی حوالی نادری دوطبقه مجزا با دودهنه مغازه و کارگاه زمین ۲۳۴ متر بنا ۴۶۸ متر فروشی ۱۰ تا ۱ تلفن ۶۵۸۹۷۴

مورد نیاز اجاره

برای هلندی ۲۲۴۵۰۲

مسکن ایت تاپ
آپارتمان ویلا درمناطق گیشا، دکتر فاطمی امیرآباد، مصدق، زردشت، عباس آباد یوسف آباد، وحوالی آن نیازمنداست جهت تعدادی خانواده
ژاپنی وپاکستانی
۶۵۶۵۲۳-۶۵۶۴۴۱

گاندی
هر نوع آپارتمان، ویلا جهت فروش فوری نیازمندیم
۶۸۰۰۷۱ - ۶۸۰۴۷۱

جهت زوج پزشک
۲ یا ۳ خوابه شمال شهر موردنیازاست خانم شیرازی ۲۲۳۹۱۵

اولین سازمان مسکن ایران
محل کار، آپارتمان، خانه، ویلا، انبار باغچه برای خرید و اجاره نیازمندیم تلفن ۶۸۱۳۳۲

محل کار نیازمندیم
۲۲۳۹۱۵ - ۲۲۱۱۷۶ ارمغان

چند نفر مهندس و دیپلمات خارجی به‌ویلا و آپارتمان در شمال شهر نیازمندند لطفا با تلفن ۶۸۳۸۷۹ آقای حقگو تماس بگیرید.

محل کار برای شرکتهای بازرگانی و مطب پزشکان نیازمندیم با آقای الوندی تماس بگیرید ۶۸۳۸۷۹

مالکین محترم برای اجاره چه دارید بما زنگ بزنید بی نهایت متشکریم تهیه مسکن آتی ۸۴۴۴۹۸

فوری اجاره مینمائیم
با شرایط عالی ۸۹۰۲۵۷

به یک آپارتمان ۱ خوابه نیازمندیم ۸۲۱۷۶۳ مهندس میری تماس گرفته شود

نیاز اجاره فوری از تخت طاووس تا شمیرانات با ودیعه و مستاجر مطمئن ۲۲۰۷۹۷-۲۲۳۹۰۲

یک ساختمان دربست جهت مجتمع پزشکی موردنیاز است با آقای رضائی تماس بگیرید ۸۹۶۴۶۷-۸۹۵۴۷۸

تعدادی اپارتمان اجاره وفروش نیازمندیم ۶۸۵۲۴۸۹

خریدار داروخانه هستیم تلفن ۳۳۷۱۰۹ با خانم رستمی تماس بگیرید.

دندانپزشک مجرد
به یک آپارتمان یک یا دوخوابه نیازمند است.
۸۴۲۶۵۰-۸۵۴۱۷۸-۸۴۴۹۶۶

مالکین محترم هر نوع اجاره ای دارید بما زنگ بزنید متشکریم
تهیه مسکن آتی ۸۴۴۴۹۸

آپارتمان جهت محل کار نیازمندیم ۶۵۴۱۵۳

ویلا و آپارتمان جهت سکونت دیپلماتهای خارجی مورد نیاز است با خانم کلانتری تماس بگیرید ۸۹۵۴۷۸-۸۹۶۴۶۷

اجاره بخارجی
جهت چند خانواده خارجی به آپارتمان وویلانیازمندیم ۶۲۹۳۲۰-۶۵۵۴۲۶
۶۲۱۴۶۰-۶۵۵۱۳۷

خانواده ژاپنی
سریعا به ویلا یا آپارتمان همکف مستقل دارای ۳ یا ۴ خوابه در بخارست، جردن، وزراء و منطقه میرداماد نیازمند است، با خانم شیبانی تماس بگیرید.
۸۵۴۱۷۸-۸۴۲۶۵۰-۸۴۴۹۶۶

اجاره به خارجیان
مدیریت جدید دپارتمان امور خارجیان سازمان ۸۵۰ از صاحبخانه های محترم دعوت مینماید که با تماس با خانم شیبانی امکانات اجاره ویلا و آپارتمان خود را بخارجیان بررسی نمایند
۸۵۴۱۷۸-۸۴۲۶۵۰-۸۴۴۹۶۶

محل کارنیازمندیم
جهت شرکت معتبر تجاری ۶۵۵۴۲۶-۶۵۵۱۳۷

نیاز دفتر کار
برای چند شرکت معتبر تعدادی آپارتمان فوراً اجاره میشود
۸۴۴۹۶۶-۸۵۱۸۷۱-۸۴۱۵۴۸

گاندی
آپارتمان، ویلا رهن واجاره نیازمندیم
۶۸۰۴۷۱-۶۸۰۵۷۱

به یک دستگاه آپارتمان یا منزل با حداقل ۲۵۰ متر زیر بنا در محدوده مرکزی تهران جهت اجاره، رهن و یا شراکت برای آموزشگاه علمی با سابقه نیازمندیم ۶۲۹۶۵۲-۶۲۵۶۷۳

شرکتی درحال تأسیس بیک دفتر در شرکتی که دارای منشی و تلفن باشد نیاز دارد بعد از ظهر ۲۴۰۷۴۸ - ۸۲۰۸۴۲

نیازمند دفترکار
جهت شرکتهای معتبر ایرانی و خارجی و مطب ۸۲۲۶۴۸-۸۳۷۸۰۵

مطب
برای چند پزشک اجاره میشود ۸۵۰۴۶۴-۸۵۳۸۰۳-۸۵۵۲۴۷

تهیه مسکن ۲۲۷
آپارتمان و ویلا و محل کار جهت اجاره و خرید نیازمندیم ۶۶۱۷۹۲

اجاره‌ای

زیر زمین موکت شده بدون تلفن اجاره ۸۳۹۹۷۵

مجتمع پزشکی شرق
چند دستگاه مطب آماده اجاره دارد ۲۳۷۲۰۶-۲۳۸۲۵۸

آپارتمان جهت سکونت و محل کار درتمام نقاط تهران ۶۲۳۹۱۸-۶۵۳۲۹۶-۶۲۱۷۹۹-۶۵۷۳۴۲

آپارتمان و ویلا با ودیعه سهروردی - کندی - شریعتی ۲ خوابه پاسداران ۳ خوابه پل رومی ۴ خوابه - ویلا ۳ و ۵ خوابه با باغ و استخر در دروس ۸۳۷۸۰۵ ارزنگ

نیاوران ۲ خوابه وزراء ۴ خوابه ۶۸۰۵۷۱-۶۸۰۴۷۱

جردن و شمیران ۴ خوابه ۲۲۹۵۴۵

محل کار جدید
۴ دستگاه آپارتمان در مصدق با قیمت ارزان و تلفن مستقل جهت محل کار فورا اجاره داده میشود. با آقای معینی تماس بگیرید ۸۹۵۴۷۸-۸۹۶۴۶۷

عباس آباد ۴ خوابه ۶۸۵۵۷۵

باغ فروشی

اکازیون برای بازنشستگان علاقمند به کشاورزی باغی مشجر بمساحت ۶ هزار متر مربع با ویلای قابل سکونت، موتور برق - چاه نیمه عمیق بفروش میرسد تلفن ۸۹۹۱۸۲ از ساعت ۹ صبح الی ۴ بعداز ظهر

آپارتمان فروشی

اپارتمان ۲ و ۳ خوابه فروشی ۶۸۰۳۷۲-۶۸۰۳۷۴

آپارتمانی همکف باحیاط واستخر تلفن مستقل ۱/۶ میلیون تومان ۶۸۰۳۷۲-۶۸۰۳۷۴

۳ خوابه بلوار ۱۷۰ متر ۳ خوابه سید خندان ۱۲۱ متر ۲ خوابه مصدق ۱۳۶ متر ۲ خوابه جاده قدیم ۱۱۰ متر ۱ خوابه تاج ۶۵ متر ۸۲۸۵۰۷-۸۳۸۱۷۳

آپارتمان ۷۵ متری برای محل کار یا مسکونی ۲۶۸۱۹۳ ساعت ۲ الی ۷

عباس آباد آپارتمان ۱ خوابه تلفن شوفاژ گاز ۱۲۰ متر بنا تلفن ۸۵۲۵۶۱

عباس اباد ۲ خوابه با وام بانکی ۶۸۰۵۷۱-۶۸۰۴۷۱

زمین فروشی

در توانیر ۶۴۰ متر زمین فروشی موجود است ۸۳۹۹۷۵

۵۰۰۰ متر زمین - دیوار کشی شده با ۱۰۰ متر سالن و موتور برق - جاده قدیم کرج جهت کارگاه یا انبار ۳۴۶۷۵۴

ویلافروشی

ویلای فروشی کیلومتر ۱۷ کرج چالوس ۸۴۹۰۲۴

امیرآباد ویلای دوبلکس با سرویس کامل ۶۸۵۵۷۵

فروش کارخانه

کارگاهی با ۲۰۰۰ متر زمین و ۳۰۰ متر سالن باکلیه امکانات صنعتی در نزدیکی قزوین بفروش میرسد ۶۳۱۸۴۸

شریک

بیکنفر شریک جهت یک شرکت معتبر تأسیساتی با سابقه کار نیازمندیم ۸۳۲۵۶۵-۸۳۲۵۶۳

شریک یا سرمایه گذار با درآمد خوب ۶۸۱۳۳۱

استخدام

به ۳ نفر سیم کش ماهر نیازمندیم آدرس: خیابان مطهری خیابان کوه نور خیابان هفتم روبروی بیمه توانا پلاک ۴۹ شرکت تکوسلز

پزشکار مرد (مسیحی) و تعدادی سری دوز زنانه (مسیحی) نیازمندیم ۲۳۷۱۰۹ با خانم رستمی تماس بگیرید

کارگر جهت کار در رستوران واقع در شمیران فرشته با معافی یا پایان خدمت ۲۹۰۱۰۰ جاسمین فود

بتعدادی دوشیزه یا بانوی فروشنده با حقوق وپورسانت عالی نیازمندیم ۷۵۱۳۸۰

به یک خانم سکرتر تمام وقت نیازمندیم - ایرانشهر شمالی آذرشهر شرقی شماره ۲۶ طبقه اول شرکت فرتونا

کارگر تعمیرکار یخچال و لباسشوئی نیازمندیم ۳۴۵۷۰۳

بتعدادی چرخکار سری دوز دخترانه و وردست زن نیازمندیم ۸۳۹۹۶۸

بتعدادی سرویسکار کولر و آبگرمکن با سابقه نیازمندیم ۵۹۰۰۷۵

چند نفر کارگر رنگ کار ورویه کوب نیازمندیم ۷۸۲۸۳۶ - ۷۸۰۸۰۱

دویا سه نفر خانم یا آقا برای مدیریت بازرگانی با تجربه خریدوفروش در داخل و خارج با سرمایه ۸۵۵۶۳۲

بتعدادی خیاط زن با حقوق مکفی نیازمندیم تزئینات سامان ۶۸۲۸۰۵ - ۶۸۱۷۰۲

به یک نظافتچی از ۹ صبح تا ۷ عصر نیازمندیم ۶۷۹۰۹۰

بچند نفر سری دوز و یک دوز درجه یک زنانه با وردست نیازمندیم ۷۵۷۵۱۰

به یکنفر متخصص علوم آزمایشگاهی بالینی به منظور قائم مقام بصورت تمام وقت نیازمند است بعداز ظهرها ۹۲۸۷۲۵

سازنده کابینت آشپزخانه مورد نیاز است ۵۴۶۲۷۳

به یک جوشکار لوله گاز بطور کنتراتی و یک نفر کارگر فنی نیازمندیم تلفن ۲۲۲۸۹۵

خانمی سری دوز ماهر لباس بچه صبحها ۶۶۹۱۵۰

چند نفر زیگزال دوز و پادو مورد نیاز است ۷۶۳۰۳۱

یک نفر کارگر لوله کش نیازمندیم ۷۶۴۵۲۸

بچند ویزیتور نیازمندیم ۸۳۵۲۳۰

قابل توجه بازنشستگان

تعدادی بازاریاب مرد برای فروش بیمه مورد نیاز است ۸۵۷۴۷۳

درمانگاه آذری

پزشک عمومی با پروانه دائم برای شیفت شب و جمعه و دندانپزشک با پروانه دائم برای شیفت بعداز ظهر مورد نیاز میباشد ۹۵۴۶۸۴ - ۹۶۶۹۷۷

آموزشگاهها

آلمانی فرانسه انگلیسی

مقدماتی تا پیشرفته از ترم اول تا دوازدهم

مجتمع آموزشی راد

کریمخان بین حافظ و آبان ۸۹۴۲۲۱ - ۸۹۴۲۷۰

مجتمع آموزشی تهران

باتحقیق بی‌ابتدا در کلاسهای عادی یا فشرده ماشین نویسی فارسی - لاتین - دستی و برقی خانم جاودان - عالی‌نسب - وارداتان دفتردار دوبل حسابداری استاد محمد حمیدی - جواد پند منشی‌گری و بایگانی منوچهر حمیدی خیاطی و طراحی خانم بیگری و بازگریت رادیو و تلویزیون مهندس آزاد - مهندس فرزین‌خو مهندس عبلیان - مهندس صدقی نقشه‌کشی و نقشه‌برداری مهندس ایزدسیمی - مهندس نصرالهی در کلاسهای ادارات و کلاسهای جزوات رایگان زیر نظر اساتید دانشگاه و فراگرفته با مدرک رسمی از طرف وزارت کار قابل تایید

مجتمع آموزشی ایران

۱- میدان فردوسی شماره ۶۶۵

۲- ابتدای خیابان جنوبی شماره ۴۳ مقدمی

۸۲۰۲۹۹ - ۸۲۷۵۰۱ - ۸۲۸۳۲۶

۸۲۸۷۷۹ - ۸۲۵۸۷۵ - ۸۲۸۷۳۵

با حداقل شهریه

انگلیسی آلمانی

ماشین نویسی

حسابداری

دفترداری دوبل

خیاطی وگلسازی

رادیو تلویزیون رابیاموزید

خیابان انقلاب نرسیده بمیدان امام حسین ۷۵۲۹۴۵-۷۵۵۹۹۵

سازمان آموزشی خسروی

تدریس

تدریس خصوصی

عقب ماندگی تحصیلی فرزندان شما را درهرسطحی با چند جلسه تدریس خصوصی توسط دبیران با تجربه زن و مرددوره های ابتدائی، راهنمائی، دبیرستان و همچنین گرامر و مکالمه زبانهای خارجی جبران و پیشرفت آنها را تضمین مینمائیم ۶۵۱۴۲۴ - ۶۵۴۷۷۰

خانم یکتا

انگلیسی فرانسه ساعتی ۲۰ تومان تدریس خصوصی کلیه دروس در تمام سطح شهر با مدیریت فرهنگی ۸۳۳۱۵۶-۸۳۶۱۸۷

کلاسهای ۲۰ ساعته کلیه زبانها با استادان ایرانی و خارجی ۱۰۰۰ تومان ۸۲۰۲۹۹ - ۸۲۸۷۷۹

مکالمات روزمره

انگلیسی - فرانسه - آلمانی - ایتالیائی - اسپانیایی - سوئدی - عربی - ژاپنی - روسی را با کمک کتاب و نوار اختصاصی بدون معلم و یا با معلم خصوصی سریعا بیاموزید ۶۲۲۳۵۰

گروه فرهنگی سنائی

مژده • مژده مژده

تا فرصت باقیست کلاس‌های فشرده امتحانات نهائی‌سوم راهنمائی ریاضیات زبان‌علوم جهت ثبت نام از تاریخ درج آگهی فقط ۵ روز ۸۳۳۱۵۶ - ۸۳۶۱۸۷

ابتدائی، راهنمائی، دبیرستانی تدریس با تضمین ۸۹۸۴۸۳

خانمهای خارج دیده زبانها منزل خصوصی ۹۲۴۴۰۹

کلاسهای فشرده سوم راهنمائی ریاضیات علوم زبان تضمینی ۸۲۰۲۹۹ - ۸۲۸۷۷۹

ابتدائی راهنمائی نظری خیمات زیر نظر دبیران مجرب زن و مرد ۶۷۹۱۱۱ - ۱۲

تضمینی انگلیسی فرانسه آلمانی عربی ایتالیائی ۸۹۷۸۰۲

تدریس راهنمایی نظری ششم قدیم وکلیه زبانها ۸۳۹۱۶۰

مجتمع آموزشی پارس کلیه دروس و زبانها ۹۳۹۸۳۱

دبیران ورزیده خانم آماده تدریس دروس ابتدائی و راهنمائی در منازل ۷۶۵۲۴۰

کلیه دروس توسط دانشجویان مجرب صنعتی ۷۳۸۰۲۴

توسط خانم یا آقا فیزیک، شمی، ریاضی، زبان کلیه دوره‌ها فوری ۲۸۷۴۸۰

فقط زبان فرانسه ۶۳۵۷۶۴

کلیه دروس توسط دبیران مجرب در منزل شما ۶۶۷۳۹۷

دوره کامل اسپانیولی ۹۲۵۴۲۱

ثبت نام ترمی و خصوصی انگلیسی فرانسه، آلمانی، عربی، ابتدائی راهنمائی، نظری و ششم قدیم موسسه صبا ۸۹۴۹۵۵

پنجم ابتدائی سوم راهنمائی

تضمینی ۶۲۹۶۵۲ - ۶۲۵۶۷۳

تدریس خصوصی ریاضیات راهنمائی توسط لیسانس خانم ۹۸۲۵۵۴

ابتدائی راهنمائی نظری گروه شاگرد خصوصی ۹۲۵۴۳۱

پانسیون

پانسیون گلایل

مخصوص آقایان ۶۲۶۲۸۸

پانسیون شبانه روزی ارمغان تربیت مخصوص کودکان و دانش آموزان ۶۲۹۲۳۵

پانسیون و مهد کودک نوزاد تا دبستانی ۶۴۱۷۴۹

مهد کودک شاد خیابان ستارخان (تاج) شادمهر پلاک ۲۲۱- ۹ تا ۱۱ جهت ثبت نام آماده است

پانسیون خانمها ۲۹۱۶۹۳

ترجمه

ترجمه رسمی ۸ ساعته راهنمای خارج ۹۳۹۱۵۲

ترجمه متون انگلیسی ۲۹۱۶۴۹

خدمات حسابداری

حسابداری دفترداری دوبل - صنعتی آموزشگاه بهروش ۸۹۲۶۳۳

تعلیم موسیقی

فقط در سه‌ماه بلزمود علاقه‌مندان در سوزیک آموزش تعمیر پیانو ۸۹۴۹۱۰

تعمیرات

تعمیر و سرویس کلیه لوازم گازی نفتی و برقی کولر ۶۸۵۸۳۴

سرویس اف اف سیم کشی ساختمان ۶۵۹۱۳۰ - ۲۳۶۱۹۰

تعمیر کولر

نصب و تعمیر کولر و لباسشوئی ۸۳۹۴۶۰ - ۸۳۹۴۶۱

سرویس و تعمیر کولر و شوفاژ فوری ۲۳۹۸۲۵

سرویس کامل کولر ۷۶۴۸۸۴

سرویس کولر

فوری ۸۳۵۱۲۴ - ۸۲۰۳۲۲

تعمیروسرویس‌کولر ۷۶۴۰۳۰

سرویس‌کولر ۲۶۱۷۷۰

سرویس کولر و شوفاژ فوری ۷۰۱۹۲۲-۷۹۳۱۹۰

سرویس و نصب کولر فوری ۲۴۳۸۲۶ - ۲۴۵۵۹۱

سرویس کولر ۱۰۰ تومان نصب با لوازم ۶۵۷۸۸۹

تعمیر لباسشوئی

تعمیر انواع لباسشوئی یخچال فریزر در محل ۷۶۲۹۷۷

نصب و تعمیر لباسشوئی و کولر ۸۳۹۴۶۰ - ۸۳۹۴۶۱

تعمیر لباسشوئی وظرفشوئی با یدکی از ۷ صبح تا ۷ عصر فوری ۹۲۳۷۱۴

تعمیر انواع لباسشوئی ۶۶۱۸۶۶ - ۶۴۲۰۵۲

نصب و تعمیر لباسشوئی و ظرفشوئی مهندسی پارس ۹۲۴۰۶۰

تعمیر انواع لباسشوئی ۶۴۸۶۲۰-۶۶۳۱۹۲

تعمیر لباسشوئی

با تضمین ۸۳۵۱۲۴ - ۸۲۰۳۲۲

شرکت رنرتایم

تعمیر و سرویس انواع ماشین لباسشوئی ظرفشوئی یخچال و فریزر اجاق گاز آبگرمکن فوری با یدکی

کولر

۶۶۲۰۷۹-۸۲۳۷۵۳

تعمیر اجاق گاز

شرکت مدیس تعمیر آبگرمکن - اجاق گاز - ماشینوبی - یخچال بایدکی تبدیل گاز کپسول به شهری ۸۳۹۴۶۰ - ۸۳۹۴۶۱

تعمیر آبگرمکن

تعمیر و نصب آبگرمکن گازی اجاق گاز شوفاژ کولر و لباسشوئی تبدیلی

فوری ۸۹۴۳۶۶

تعمیر آبگرمکن ۱۰۰ تومان ۷۵۲۲۵۰

تعمیر آبگرمکن گازی نفتی اجاقی گاز لباسشوئی کولر فوری

۸۹۰۷۹۶

سرویس کولر آبگرمکن ۶۵۱۴۵۷

تعمیر یخچال

تعمیر انواع یخچال فریزر سردخانه کولرگازی و چیلر

تلفن ۸۴۵۱۵۳

شرکت تک فرم تعمیر انواع یخچال فریزر با سرویس فوری ۷۳۹۷۵۲

تعمیرهمه‌نوع یخچال

در محل ۸۴۰۸۹۹ ۸۵۳۷۳۱

تعمیر انواع یخچال و فریزر و لباسشوئی فوری ۳۴۱۲۸۰

موسسه فنی ۱۱۲ تعمیر انواع یخچال ۹۶۴۱۹۱

تعمیر فوری انواع یخچال و فریزر در محل ۹۷۳۳۰۰

موسسه فنی آندرانیک یخچال - فریزر تلفن ۷۵۴۵۹۶

تعمیر انواع یخچال و فریزر فرشاد فوری ۲۴۳۸۲۶

تعمیر یخچال فریزر لباسشوئی درمحل ۸۵۷۵۲۴

موسسه فنی ست تعمیر انواع یخچال فریزر و کولر گازی ۷۵۸۲۳۷

تعمیر شوفاژ

سرویس‌شوفاژ نصفیه‌استخر ۲۶۱۸۸۰-۲۶۱۷۷۰

تبدیل سوخت

جدید و تنظیم مشعل سریع مطمئن با تضمین ۶۶۲۰۷۴

فوری

تنظیم مشعل با سوخت جدید ۲۴۵۵۰۵

شبانه روزی

نقد و اقساط

نصب شوفاژ فوری ۶۴۳۴۲۵، ۲۶۸۰۲۸

تبدیل و تنظیم مشعل باسوخت جدید

۷۰۱۹۲۲ ۷۹۳۱۹۰

سرویس شوفاژ - چیلر در تمام نقاط ایران لوله کشی آب سرد و گرم .شوفاژ ۸۹۹۲۱۸

تبدیل سوخت قدیم به جدید و تعمیر و نگهداری سالیانه شوفاژ ۸۳۹۱۶۲

شرکت ایران ماگما مشعل گازی ۲۷۱۳۵۵

سیزونال سرویس

سرویس و نگهداری شوفاژ چیلر تبدیل مشعل به سوخت جدید ۲۴۷۹۷۶ - ۲۸۴۸۸۸

نصب و تعمیر شوفاژ گازی گازونیلی ۲۹۰۷۹۵-۶۸۷۱۷۴

لوله کشی سرد و گرم شوفاژ تشخیص ترکیدگی لوله بازکنی ۷۶۴۳۳۹

تنظیم مشعل با سوخت جدید بدون دود ۸۴۱۰۴۴

مهندسی گرماکار

تعمیر نصب نگهداری چیلر شوفاژ - گاز تبدیل سوخت جدید ۸۳۷۱۷۹

تنظیم مشعل با سوخت جدید تعمیر ۲۰۰ تومان نگهداری ماهی ۱۰۰ تومان ۶۵۷۸۸۹

تعمیر سوخت مشعل فوری ۶۸۵۸۳۴-۲۷۰۱۰۹

لوله‌کشی گاز

شرکت لتسکا

لوله کشی گاز با تائید تلفن ۶۲۳۳۷۱

تبدیل وسایل گاز سوز به گازشهری ۶۸۳۱۵۷

شرکت کی استون

لوله کشی گاز سریع و ارزان با تائید ۸۳۲۳۳۷

لوله‌کشی‌گاز باتائید شرکت‌گاز ۲۷۵۹۵۷

گاز رسانی

لوله کشی گاز فوری ۶۷۵۵۲۹

سیزونال سرویس

تهیه و نصب مشعل گازی تبدیل وسایل گاز سوز خانگی ۲۴۷۹۷۶ - ۲۸۴۸۸۸

گازرسانی لوله گاز در اسرع وقت با تائید ۶۶۹۸۸۳

شرکت پندافر لوله کشی گاز با تائید شرکت ملی گاز ایران ۲۴۱۳۲۵

لوله کشی گاز با تائید تبدیل وسایل گاز سوز و نصب مشعل گازی ۸۳۹۱۶۲

لوله کشی گاز با تائید و تبدیل سوخت مشعل ۸۲۲۷۸۸

لوله کشی گاز ۷۶۹۶۲۸

لوله کشی گاز با تائید فروش ونصب مشعلهای گازی

۶۲۰۲۸۸

لوله کشی گاز دراسرع وقت شرکت مهندسی بستوماک ۷۶۶۰۵۵

تهیه و نصب مشعل گازی تبدیل وسایل گازسوز به گازشهری ۸۴۶۸۳۰

مجری کلیه امور گاز منازل میرداماد جردن ۲۲۶۷۷۰

لوله کشی گاز با تائید بدون کنده کاری ۷۳۶۲۰۹

شرکت ایران وایزر لوله کشی گاز با تائید شرکت ملی گاز ایران ۶۳۷۲۹۶

نگهبان گاز

گازشات پدیده جدید ایمنی گاز ۶۶۲۰۷۴

لوله کشی گاز با تائید شرکت ملی گاز در اسرع وقت ۸۴۵۲۴۲

لوله کشی گاز و شوفاژ تلفن ۶۶۶۰۷۳ و ۶۴۰۰۲۶

نصب آنتن

نصب آنتن رنگی ۲۶۵۳۷۳

تعمیر تلویزیون

تکنوسرویس

تعمیر فوری ویدیو و تلویزیونی رنگی ۲۷۴۰۱۶

ششماه ضمانت تعمیر پارس - گروندیک - بلر نصب آنتن رنگی ۹۶۸۶۲۵

گروه مهندسین تلویزیون رنگی ویدیو نصب آنتن، تعمیرات برق ۸۹۰۷۷۳

مرکز تعمیرات تلویزیون

آر - تی - آی

۹۷۳۵۳۸ - ۹۷۶۶۱۱

تعمیرات تلویزیون رنگی گروندیک پارس ۷۸۶۱۴۴

همین امشب تا ساعت ۲۳

تعمیر تلویزیون رنگی ویدئو پارس گروندیک ۷۶۴۵۳۸

تعمیر تلویزیون رنگی پارس - گروندیک - لوه تعمیر ویدئو سونی ۲۳۹۳۸۶

کشیک خدمات پارس، گروندیک، بلر، بلموند رنگی، فوری باضمانت ۸۲۱۵۱۳

تعمیر تلویزیونهای رنگی گروندیک پارس ناسیونال و آریا فوری شرکت کواکسیال ۲۹۶۹۲۹

شرکت مایان تعمیر انواع ویدیو تیپ و تلویزیونهای رنگی و سیاه و سفید تلفن ۶۶۱۴۹۹

هیدرا

تعمیرات ویدیو و تلویزیون با تضمین ۶ ماهه ۲۲۸۲۱۶

مرکز تعمیرات تلویزیون رنگی و سیاه وسفید ونصب پال ممکام اتوماتیک فوری درمنزل ونصب آنتن ۷۹۲۱۲۲-۸۹۴۶۸۳

کشیک شاوب لورنس ۷۵۱۷۲۰

تعمیر انواع ویدیو و تلویزیون رنگی ۲۴۵۵۰۵

مرکز تعمیرات

پارس گروندیک

۶۷۹۰۹۰ - ۳۸۵۸۱۲۴

شرکت ایران تعمیر تعمیر تلویزیون رنگی، سیاه سفید وویدئو ، ۶۴۹۵۲۲

شرکت مهندسی سادر تعمیر شاوب لورنس گروندیک پارس بلاپونکت آریا ناسیونال و نصب آنتن رنگی و مرکزی ۸۹۸۵۶۳

تعمیرات فوری در محل پارس، گروندیک، بلموند، بلر شهاب، آریا، ناسیونال، سونی شاوب لورنس، شارپ و ویدئو

۶۶۳۱۲۸

خدمات

تخلیه‌چاه تشخیص ترکیدگی

با کامپیوتر وترمیم لوله بنائی با مصالح

لوله‌بازکنی

بدون کنده کاری بدون تعطیل در اسرع وقت قلهک - شمیرانات

۲۶۹۳۸۷

میرداماد

۲۲۵۰۳۶

تخلیه چاه حفرولایروبی ولوله بازکنی ۸۳۹۱۶۰

تشخیص ترکیدگی

با کامپیوتر وترمیم لوله بنائی با مصالح

لوله‌بازکنی

ارزان - فوری

مصدق - عباس آباد

۸۵۱۸۸۶

سید جندان نارمک

۸۴۶۲۵۲

تخلیه‌چاه

فوری ارزان

تشخیص

ترکیدگی لوله با کامپیوتر بنائی بامصالح

لوله‌بازکنی

فوری بدون تعطیل

۷۶۱۶۸۱

۳۳۰۷۷۷

تخلیه‌چاه

با پمپ لجن کشی

تشخیص

ترکیدگی باکامپیوتر و ترمیم بابنائی و مصالح

لوله‌بازکنی

فوری

بدون تعطیل شبانه‌روزی

۸۳۳۴۴۲

۸۲۲۵۸۶

تخلیه چاه لوله‌بازکنی

تشخیص ترکیدگی

ترکیدگی لوله با کامپیوتر بنائی بامصالح

لوله‌بازکنی

فوری بدون تعطیل

۸۲۲۲۸۶

۸۳۱۷۷۳

خدمات فوری ارزان اسیر

تشخیص

ترکیدگی باکامپیوتر

لوله‌بازکنی

با تراکم هوا وفنرهای برقی

۹۳۲۰۷۶

تشخیص

باکامپیوتر بنائی باصالح شبانه روزی

لوله‌بازکنی تخلیه‌چاه

فوری - بدون تعطیل

۸۴۵۸۴۳

تشخیص ترکیدگی لوله ترمیم بنائی کامل لوله بازکنی

۲۶۹۵۸۲

۲۶۹۵۸۴

۸۲۶۷۴۰

تخلیه چاه

لوله بازکنی فوری

تشخیص

ترکیدگی

۹۲۴۶۳۴

۵۵۴۲۱۰

تشخیص

ترکیدگی لوله یادستگاه الکترونیک ترمیم بنائی با مصالح

لوله‌بازکنی

فوری - بدون تعطیل

۲۲۷۳۵۵

تخلیه چاه لوله بازکنی تشخیص

۵۳۵۲۶۷

۵۳۵۵۹۸

تخلیه چاه ولایروبی تشخیص شبانه‌روزی لوله‌بازکنی فوری بنائی باصالح

۶۶۱۹۶۶	۵۶۲۹۰۴
۶۶۷۱۴۹	۵۳۸۳۲۷
۶۶۴۳۱۰	۵۳۴۴۲۲
۶۴۱۵۶۴	۷۹۰۴۰۹
۹۳۰۴۷۲	۳۴۷۴۹۰

تشخیص

باکامپیوتر ترمیم ولوله بازکنی

۷۸۰۹۲۷

۷۹۹۸۳۸

تشخیص

ترکیدگی لوله و لوله بازکنی تخلیه چاه و سرویس کولر

۲۷۷۶۴۱

۲۸۷۳۵۶

فوری تمام نقاط

تخلیه چاه بالایروبی تشخیص ترکیدگی لوله بازکنی

۳۴۸۹۸۸

موسسه فنی سفید کوه حفر چاه، تشخیص لوله بازکنی

تخلیه چاه

۹۲۶۲۸۸

تخلیه چاه

لوله بازکنی بالایروبی فوری تمام وقت

۹۶۸۳۷۵

تشخیص ترکیدگی لوله بازکنی باکامپیوتر

۲۶۱۸۸۰

۲۶۱۷۷۰

تخلیه‌چاه

ارزان

۶۵۹۰۴۷

تخلیه‌چاه فوری

تشخیص ۹۲۰۱۷۵

تشخیص با کامپیوتر

لوله بازکنی

۹۵۵۲۶۵

تخلیه چاه، حفاری، تراش لاروبی، کنتراتی سالانه ۶۵۹۷۹۷ - ۶۵۵۳۷۳

تخلیه چاه، لوله بازکنی ۵۲۰۹۹۲ - ۵۶۰۴۹۵

تشخیص

ترکیدگی لوله با کامپیوتر بنائی ۹۲۱۵۵۲-۹۲۴۳۸۰

ماشین آلات

یکدستگاه ماک ۷۰ گلگیر فیبری لاستیک ۲۰×۱۲ نو تازه تعمیر در وضع بسیار عالی و یکدستگاه غلطک زتل مایر ۳ چرخ ۱۴ تن و یکدستگاه موتور جوش گازوئیلی ۳۰۰ آمپر سوپردار روی چهارچرخ و مقداری لوازم حفاری بقیمت مناسب بفروش میرسد. ۸۴۹۸۶۸

خرید و فروش انواع ماشین آلات راه و ساختمان ۸۵۹۲۷۳

فروش اتومبیل

فولکس استیشن مسقف مدل ۷۷ بعلت مسافرت فروشی تلفن ۹۵۰۹۸۹

بیوک الکترا مدل ۷۳ رنگ مشکی مقطوع ۶۵ تومان ۷۸۴۵۳۳

هیلمن ۷۵- ۶۳۳۲۹۷

پیکان دولوکس تمیز ۵۶ کارکرد ۲۸ هزار ۷۵۵۷۸۴

رنو - پیکان - ژیان - تویوتا - بی ام و. استیشن ۷۶۸۵۶۵

دستگاه تولید نان ماشینی به طور یکجا بفروش میرسد تلفن ۷۹۴۷۳۷

اونجر دو در آخر ۵۷ فروشی تلفن ۵۵۷۴۹۷

پیکان دو لوکس ۵۶- ۹۳۷۶۸۱

فوردتانوس صفر کیلومتر ترخیص ۸۱ عباس آباد آپادانا سه راه مهناز ۱۴۵

پیکان دو لوکس آخر ۵۷ بسیار تمیز قیمت مناسب فورا بفروش میرسد ساعت ۳ به بعد و شبها ۶۳۸۶۶۹

اتومبیل آ.او. دی. مدل ۷۷ رنگ کاهویی بسیار تمیز ۸۵۵۳۵۸

اونجر ۵۷ - ۲۳۱۱۴۷

شورولت رویال ۲۸۰۰ مدل ۵۳ قیمت ۶۸ تومان ۷۰۴۶۰۳ از ۳ الی ۸ بعد از ظهر

بیوک سنچوری ۷۶ فول بسیار تمیز ۷۰۱۹۲۲

اتومبیل لانسر ۷۸ فروشی ۸۲۲۶۱۸

فورداسکورت مدل ۷۳ با رادیو پخش بسیار تمیز ۴۲ هزار تومان تلفن ۸۲۵۰۲۷

پیکان و رنو خریداریم و فروشنده‌ایم ۶۷۶۶۹۹-۶۷۸۶۲۵

پژو ۷۹ نقره‌ای متالیک تلفن ۶۸۳۹۷۸

پیکان دولوکس ۵۹ سند آزاد تلفن ۸۴۰۶۹۹

خرید اتومبیل

اتومبیل در محل خریداریم ۳۴۷۷۰۵ - ۳۴۲۱۲۴

اتومبیل تصادفی شما را خریداریم ۲۲۲۹۷۴

کرایه اتومبیل

ورسای تاکسی با راننده بی‌راننده ۸۵۴۸۰۳

بارکش شهری

طوس بار

۹۵۵۵۵۶

۹۵۵۵۵۷

متخصص درحمل و نقل موسسات و منازل جرثقیل اماده کرایه

فردبار

حمل باروانثاثیه

۵۴۵۵۵۵

۵۴۵۵۵۶

کیهان بار

بارکش شهروشهرستان

۳۴۳۳۳۴

۳۴۳۳۳۵

ظفربار ۲۹۶۹۳۹ شهر و شهرستان بدون تعطیل

گمشده

بدینوسیله اعلام میدارد کارت بازرگانی شماره ۲۲۲۷۳-۳۶۳۶۸ بنام اینجانب علی قاسمی در خرمشهر مفقود گردیده از درجه اعتبار ساقط است

دفترچه مالکیت پیکان ۵۹ شهربانی ۷۹۴۵۹- تهران ۲۵ بمالکیت محمد آذرمه مفقود که از درجه اعتبار ساقط و از یابنده تقاضا می شود با تلفن ۸۵۳۳۸۰ تماس گیرند

کارت موتور سیکلت احمد برزی شماره ۶۴۷۸ تهران ۵۱ مفقود از درجه اعتبار ساقط است یابنده با تلفن ۵۲۱۳۹۲ تماس گیرد شماره ۶۴۸۷

سند و دفترچه پیکان وانت شماره ۶۹۶۳۷ تهران - د متعلق به ابوالقاسم صادقی دانا مفقود گردیده از درجه اعتبار ساقط است

دفترچه سند مالکیت اتومبیل دوج لانسر به شماره شهربانی ۱۴۴۹۷- تهران الف مفقود شده و از درجه اعتبار ساقط است

کارت شناسائی این جانب حسینی سماواتی مهر به شماره ۲۵۰۷ هواپیمایی کشوری مفقود گردیده و از درجه اعتبار ساقط است

دفترچه مالکیت کامیون بنز کمپرسی شماره شهربانی ۴۱۱۹۵ تهران - ج مفقود گردیده از درجه اعتبار ساقط است

متفرقه

مواد شیمیائی (مولون) از فرانسه پلی اتیلن - پلی پروپلین تلفن ۶۲۷۸۹۱

بهساز سمپاشی حشرات و موش منازل - بیمارستانها - هتلها - انبارها و اماکن عمومی ۸۳۶۹۸۴

ظرفیت	به‌لیتر	قیمت	ظرفیت	به‌لیتر	قیمت
۳۰۰۰	≈	۳۱۰۰۰	۱۰۰۰۰	≈	۷۶۰۰۰
۴۰۰۰	≈	۳۷۰۰۰	۱۵۰۰۰	≈	۱۰۵۰۰۰
۵۰۰۰	≈	۴۳۰۰۰	۲۰۰۰۰	≈	۱۴۵۰۰۰
۶۰۰۰	≈	۴۹۰۰۰	۲۵۰۰۰	≈	۱۶۹۰۰۰
۸۰۰۰	≈	۶۷۰۰۰	۵۰۰۰۰	≈	۳۵۰۰۰۰

-۷۰۴۰۹۳ -۷۹۷۸۰۱

آژیرخطرودزدگیرالکترونیکی نت

آلارم دزدگیر، جهت محافظت خانه‌ها، آپارتمانها، جواهر فروشی‌ها، محل کار و مراکز عالی

مرکزفروش ونصب شرکت ایران سامید تلفن ۸۴۱۰۸۲، ۸۵۷۸۵۶

سرای آسایش مهر ایران

مخصوص بازنشستگان، میان‌سالان وسالمندان در ساختمانی مجهز بکلیه‌وسائل آسایش تلفن‌های ۶۲۹۱۳۵ و ۲۲۳۸۷۵

استخدام مهندس راه‌ساز

جهت سرپرستی کارگاه راه سازی در منطقه رامهرمز احتیاج به یکنفر مهندس راه ساز با حداقل ۵ سال تجربه عملی در امور راه سازی میباشد تلفن ۶۵۱۵۲۱

گشت وزیارت باتورهای قدس

مشهد ۹ روزه رفت برگشت ۱۶۵۰ تومان، ۱۲ روزه زیارتی منزل ۸۵۰ تومان

کاشان بیل ابرکوه ۵۵۰ تومان ۹۳۴۲۸۳ - ۵۴۴۱۴۹

آگهی استخدام

کارخانجات ریسندگی وبافندگی ممتاز

کارخانجات ریسندگی و بافندگی ممتاز واقع درتهران - خیابان فدائیان اسلام افراد واجد شرایط زیر را از طریق مصاحبه با حقوق مکفی استخدام مینماید.

۱ - الف - مهندس نساجی با تجربه کافی در ریسندگی

ب - مهندس نساجی با تجربه کافی در رنگرزی و چاپ

ج - مهندس نساجی با تجربه کافی در بافندگی

د - مهندس مکانیک یا تأسیسات با تجربه کافی در تأسیسات و موتورخانه

۲ - رئیس کارگزینی کارخانجات

برای حجم پرسنلی حدود ۲۵۰۰ نفر با سابقه کار مکفی درکارخانجات یا شرکتهای معتبر حداقل دارای دیپلم

۳ - صندوقدار

باتجربه مکفی درامور صندوقداری حداقل سواد سیکل با سپردن تضمین کافی - تحویلداران بانکها حق تقدم دارند

۴ - مسئول خرید

دو نفر باتجربه کافی درخرید کارخانجات حداقل تحصیلات سیکل با قبول دادن ضمانت لازم به شرکت

۵ - کمک حسابدار

با سابقه کافی در نوشتن دفاتر قانونی حداقل دیپلم

۶ - تراشکار - سوهانکار - سنگ کار - فرزکار - آهنگر

۱۲ نفر جهت تعمیرگاه مرکزی

از افراد واجد شرایط دعوت میشود جهت تکمیل پرسشنامه حداکثر تا تاریخ ۶۰/۳/۱ به دفتر کارخانجات واقع در تهران - خیابان فدائیان اسلام نرسیده به پل سیمان - ایستگاه ممتاز مراجعه تا در صورت قبول شدن در مصاحبه نسبت به استخدام آنها اقدام شود.

بیمارستان مردم

واقع درمیدان کلانتری خیابان کرمان

تعدادی پرستار لیسانس - ماما - بهیار اتاق عمل - بهیار - تکنیسین آزمایشگاه و تکنیسین رادیولوژی را برای شیفتهای مختلف کار با حقوق و مزایای مکفی بهمکاری دعوت مینماید.

متقاضیان میتوانند همه روزه با دردست داشتن فتوکپی مدرک تحصیلی و دو قطعه عکس خود به دفتر پرستاری بیمارستان مراجعه نمایند.

قابل توجه فروشگاهها بوتیکها و دراگ استورها

شکیترین لباسهاب بهاره - و تابستانی و بچه گانه درسایزهای مختلف و پوشک پارچه‌ای بچه آماده فروش - از شهرستانها نماینده فعال میپذیریم تلفن ۶۷۲۴۴۵

دراسپانیا

تسهیلات زیر برای ایرانیانی که قصد مسافرت را دارند فراهم مینماید.

اجازه کار - امور بانکی - امور ویزا - اجازه اقامت - فعالیتهای بازرگانی - امور درمانی و بیمه - امور مربوط به مسکن تلفن دراسپانیا ۴۵۵۶۶۳۲ مادرید.

کازابلانکا؟

پس فردا درهمین روزنامه معرفی میشود.

مربا و ترشی خانگی اف

باکیفیت عالی مقوی مناسب برای فروشگاهها و تعاونیهای بزرگ ۸۴۹۰۳۷

مواد صنایع پلاستیک و شیمیائی

ازمدلون فرانسه نفتن ۶۲۷۸۹۱ و ۲۷۹۷۱۹ عصرها

مالکیت در اسلام

نقل و تلخیص از: اقتصاد ما (جلد یک و دو) ـ شهید سید محمد باقر صدر

* سه‌نوع مالکیت در اسلام وجود دارد: مالکیت خصوصی، مالکیت عمومی و مالکیت دولت. اسلام برای هریک از این اشکال سه‌گانه مالکیت، میدان عمل خاصی را اختصاص داده است و هیچیک از آن سه حالت را بعنوان حالت نادر و استثنائی، یا علاج موقتی‌که‌شرایط، آنرا ایجاب میکند، نمیشناسد.

به همین علت اشتباه است که جامعه اسلامی را یک جامعه سرمایه‌داری بنامیم، اگرچه نسبت به بعضی اموال و ابزار تولید، مالکیت خصوصی اعطا کرده است، چون در نظر اسلام مالکیت خصوصی قاعده عمومی نمیباشد و نیز اشتباه است بر جامعه اسلامی نام جامعه سوسیالیستی بگذاریم.

اگرچه اسلام اصل مالکیت عمومی و مالکیت دولت را نسبت به بعضی از ثروتهاو سرمایه‌ها پذیرفته است، زیرا شکل اشتراکی مالکیت در نظر اسلام، قاعده عمومی‌نمیباشد، و همچنین اشتباه است که جامعه اسلامی‌راترکیبی‌ازسیستم سرمایه‌داری و سوسیالیستی

منشاء حق ـ در نظریه‌اسلامی کارمیباشد

بدانیم. چون تنوع اشکال مالکیت در جامعه اسلامی بدین معنی نیست که نظام اقتصاد اسلامی ترکیبی است از سیستم‌سرمایه‌داری و سوسیالیستی. همچنین بدین معنی نیست که اسلام از هریک از سیستم سرمایه‌داری و سوسیالیستی، قسمتی را گرفته است. بلکه این تنوع اشکال مالکیت حکایت از یک رای قاطع عملی و اصیل میکند، که بر پایه و اصول فکری معینی پی‌ریزی گشته است و در چهارچوب خاصی از ارزشها و مفاهیم وضع شده است، بدانسان که با پایه و اصول ارزشهاومفاهیمی که سرمایه‌داری گسیخته و سوسیالیسم‌مارکسیسم بر آن استوار شده‌اند، تضاد دارد.

● مالکیت خصوصی

آنگاه که اسلام، بر اساس تمایل طبیعی انسان مقرر داشت که کار پایهٔ اصلی مالکیت‌حاصل کار افراد است واز این رهگذر کار را وسیله اصلی توزیع ثروت بحساب آورد. به دو نتیجه زیر رسید:

۱ـ تجویز پیدایش مالکیت خصوصی در زمینه اقتصادی، زیرا اگر کار اساس مالکیت باشد، طبیعی است که باید برای کارگر نسبت‌به کالاهایی که در تولیدشان دخالت داشتهو به آن مالکیت داده است مالکیت خصوصی پدید بیاید، مانند مزروعات و منسوجات و دیگرتولیدات.

آنگاه که میگوییم: تملک انسان کارگر نسبت به آنچه که تولید کرده نشان دهنده این مسئله است که چنین تملکی ناشی از تمایل طبیعی انسان بوده است. مقصود این است که: در انسان رغبت و تمایلی بصورت طبیعی نهفته است که به موجب آن میخواهد به‌حاصل‌کار خویش در برابر دیگران جنبه اختصاصی بدهد، چیزی که در مفهوم اجتماعی "تملک" نامیده میشود. ولی نوع حقوقی‌که‌بر این اختصاص یاتملک مترتب بوده، ناشی از فطرت یا غریزه نمیباشد، بلکه آنرانظام اجتماعی، مطابق با اندیشه‌ها و مصالحی که فرد خواستار آن میباشدتعیین میکند. فی‌المثل: آیاکارگر، که بوسیله کار، مالک کالا میشود میتواند تا زمانی که آن کالا به او اختصاص دارد به دلخواه خویش آن را به مصرف برساند و یا تلف کند یا اینکه آیا میتواند آن را با کالای دیگر معاوضه یا آنکه با آن تجارت‌کند، و یا برای افزایش‌ثروت خویش آن را سرمایه تجاری یا ربوی قرار بدهد؟.. به این سئوالها و دیگرسئوالهای مشابه را نظام اجتماعی، که‌حقوق "مالکیت خصوصی را معین میسازد، جواب میدهد، و به هیچ وجه به فطرت و غریزه ارتباطی ندارد.

به‌همین‌علت‌اسلام در مورد تعیین حقوق مالکیت خصوصی دخالت میکند، و بر اساس ایده‌ها و ارزشهائی که در تحقق آنها کوشا میباشد برخی‌از تصرفات را، که بحال اجتماع زیان‌بخش است، غیر مجاز میشمرد و از طرفی بعضی ازتصرفات را هم تجویزمیکند. مثلا: اسلام مصرف بی‌حساب واسراف را حق‌مالک نمیداند و اصولا این حق را از مالکین سلب کرده است، ولی استفاده از ثروت را، بدون آنکه اتلاف‌و اسرافی در آن باشد، تجویز کرده است همچنین اسلام این اجازه را به مالک نداده است که ثروت خویش را از راه ربا افزایش دهد، ولی به مالک اجازه داده است که از راه تجارت، در چهارچوب و شرایط‌خاص، بر ثروت خویش بیفزاید.

رهاورد دیگری‌که از پایه "کارسبب‌مالکیت‌است" بدست میآید: محدودیت زمینه مالکیت خصوصی است، که بسته به مقتضیات این پایه است. چون اگر کار پایه اصلی مالکیت خصوصی باشد، لازم است‌حدود مالکیت خصوصی بر اموالی باشد که کار بتواند در ایجاد یا شکل‌دادن آن‌دخالت‌داشته باشد، با این ترتیب اموالی که کار هیچگونه تاثیری در آن ندارد به تملک خصوصی در نمی‌آید.

* بدینسان روشن میشود که قاعده عمومی‌از این قرار است که: مالکیت خصوصی در اموالی تحقق میپذیرد که از "کاربشری" بوجود آمده باشند، یا شکل گرفته باشند، و هرگز نمیتوان اموال و ثروتهای طبیعی‌ئی که کار در آنها دخالت و دستی نداشته به تملک درآورد. زیرا پایه مالکیت خصوصی کار است، و تاآنگاه که دارائی در چهارچوب کار بشری قرار نداشته باشد، نمیتوان آن را در دائره محدود مالکیت خصوصی بشمار آورد.

علیرغم این قاعده، استثناء این نیز وجود دارد که مربوط به مصالح عالیه‌دعوت اسلامی است، و در جای خود به‌آن اشاره خواهد شد.

● مالکیت وسیلهٔ ثانوی توزیع است

پس از کار و احتیاج نوبت به مالکیت‌میرسد، چون مالکیت وسیله ثانوی توزیع ثروت است. اسلام وقتی بر اساس‌کار، پیدایش مالکیت خصوصی‌را تجویز نمود، در حق و دایره فعالیتی‌که به مالک‌داد با سرمایه‌داری و مارکسیسم متفاوت گردید، زیرا اسلام برای افزایش ثروت، بطور مطلق و بدون محدودیت به مالک اجازه نداده است‌که بوسیله دارائیهای خویش فعالیت اقتصادی کند، درحالیکه سرمایه‌داری بدون هیچگونه محدودیتی اجازه چنین فعالیتی را داده است، و لذا در جامعه سرمایه‌داری هرنوع سودی تجویز شده است.

همچنین اسلام‌همه راههای سود را بر مالک تحریم نکرده است، درحالیکه مارکسیسم چنین تحریمی را برقرار ساخته است، و هرگونه سود و استفاده‌فردی‌راغیرمجازشمرده است. خلاصه موقعیت اسلام در یک حال تعادل بین آزادی مطلق و تحریم مطلق قرار داد، بدینسان که بعضی از سودها، مانند سودهای ربوی راتحریم کرده، وبرخی دیگر از سودها مانند سودهای تجاری را تجویز کرده است.

بنابراین مخالفت اسلام با بعضی از انواع‌سود، روشنگر این حقیقت است که‌اسلام بطور اساسی در مورد "آزادی اقتصادی" باسرمایه‌داری متناقض میباشد.

* با تجویز اسلام نسبت به سود تجاری، خود مالک از طریق بازرگانی، طبق شرایط‌و حدود شرعی وسیله‌ای برای افزایش ثروت‌میشود، و در نتیجه وسیله ثانوی‌توزیع میگردد، باید توجه داشت که مالکیت، طبق ارزشهای معنوی و مصالح اجتماعی‌ای که اسلام در تحقق آن میکوشدمحدود میباشد.

* * *

این تصویری بود اسلامی از توزیع که‌آن را چنین خلاصه میکنیم:

۱ـ از آنجا که کار اساس مالکیت و وسیله اصلی توزیع میباشد، هرکس که در صحنه طبیعت کارکند، حاصل کار خویش را بدست میآورد و از این رهگذر مالک آن میشود.

۲ـ چون احتیاج در یک زندگی سعادتمندانه، حق ثابت‌انسانی بشمار میرود، طبعاوسیله اصلی توزیع‌را تشکیل میدهد. بهمین علت است که در جامعه اسلامی برآوردن نیازهای‌مردم یکسره ضمانت شده است.

۳ـ مالکیت وسیله ثانوی توزیع میباشد، و از راه فعالیت‌های تجاری، که اسلام آن را در چهارچوب شرایط خاصی تجویز کرده، تحقق پیدا میکند، بدانسان‌که‌این‌جریان‌بااصول‌عدالت اجتماعی اسلام، که تحقق آن، ضمانت‌شده، تضادی پیدا نمیکند.

"مکتب‌اقتصادی" در اینجا، به هر قاعده‌اساسی اقتصادی که با ایده عدالت اجتماعی ارتباط یابد اطلاق میگردد. "علم اقتصاد" شامل هر نظریه‌ای است‌که رویدادهای عینی اقتصادی را دور از هرگونه اندیشه عدالت‌خواهانه، و پیش‌ساخته ذهنی تفسیر کند. از این رو مفهوم عدالت‌حدفاصل "مکتب" و "علم" به منزله شاخصی است که افکار مکتبی را از نظریات علمی جدامیکند. مفهوم "عدالت" به خودی خود، جنبه علمی‌ندارد و با ابزار علمی‌قابل ملاحظه و آزمایش‌نیست، بلکه یک دریافت اخلاقی است. مثلا وقتی مالکیت خصوصی‌را از نظر "عدالت اجتماعی" مطالعه میکنیم، یا خوبی و بدی "بهره" را ـ که اساس کار بانکهای امروزی است ـ بررسی مینمائیم، ازهمان مقیاس‌های‌علمی که در اندازه‌گیری حرارت هوا، یا درجه غلیان آب بکار میرود استفاده نمیکنیم، زیرا اینها دوپدیده طبیعی حس‌شدنی و قابل‌تجربه علمی هستند. درصورتی‌که برای ارزیابی عدالت، آن‌را با ملاکهای اخلاقی خارج از حدود قیاس مادی می‌سنجیم. بنابراین مفهوم "عدالت" فی‌نفسه ایده‌علمی نیست‌از این‌رو، وقتی موضوع را از جنبه عدالت‌خواهی‌بررسی‌کنیم، از چهارچوب مطالعه‌علمی‌خارج میشود. بحث‌از "مالکیت‌خصوصی" "آزادی اقتصادی"، "لغو بهره" یا "ملی‌کردن ابزار تولید" و جز آن ـ که با مفهوم عدالت مرتبط‌اند، جنبه مکتبی و بحث‌از قانون بازده نزولی، قانون عرضه و تقاضا، و قانون مفرغ دستمزدها ـ که در آن موضوع بحث نیک و بد پدیده‌های‌اقتصادی نیست جنبه علمی دارد. مثلا قانون اول نه از عادلانه یا

در نظریهٔ اسلامی زمین بصورت طبیعی، ملک خصوصی احدی محسوب نمیشود

ظالمانه‌بودن بازده نزولی، بلکه از حقیقتی عینی و ثابت حکایت میکند. قانون عرضه وتقاضا نیز صرف نظر از ایده "عدالت"، تاثیر کاهش عرضه یا افزایش تقاضا را در بالابردن قیمتها و به‌کلام دیگر، رابطه عرضه، تقاضا و قیمت را ـ که از پدیده‌های جبری رژیم سرمایه‌داری است ـ روشن میسازد. قانون مفرغ دستمزدها، وضع زندگی کارگران را در رژیم سرمایه‌داری که همواره در پایین‌ترین سطح قرار دارد، شرح میدهد

● نقش مفاهیم در اکتشاف

"مفاهیم" که منظور از آن، آراء و نظریات تفسیر کننده، رویدادهای طبیعی، اجتماعی یا تشریعی است، و جزء مهمی از فرهنگ‌اسلامی‌را به وجود آورده نیز میتواند برای اکتشاف مکتب‌اقتصادی ـ مثل احکام و قواعد قانونی ـ مورد استفاده قرار گیرد. مثلا این امر که جهان هستی به‌خداوند بستگی دارد، حاکی از بینش خاصی است‌که اسلام درباره جهان هستی دارد(۱). یا اینکه جامعه قبل از رسیدن به‌دوره حاکمیت عقل و اندیشه، از مرحله حاکمیت فطرت و غریزه گذشته، دید اسلام رانسبت به جامعه میرساند.

همچنین این موضوع که مالکیت، حق ذاتی نبوده بلکه امری است جانشینی، تصور اسلام را از مالکیت‌نشان میدهد، زیرا در نظر اسلام تمام ثروتها واموال به خداوند تعلق داشته و اوست که افراد را برای رسیدگی به امور مربوط به ثروتها جانشین خویش قرار داده، و به لحاظ تشریعی، از این جانشینی به مالکیت تعبیر شده است.

بنابراین، مفاهیم ـ یعنی نقطه‌نظرهای‌اسلام درباره پدیده‌های جهان، روابط اجتماعی، یا هر حکم تشریعی که احتمالا با احکام متفاوت‌اند ـ در جست‌وجوی مکتب اقتصادی، میتواند بما کمک کرده و مورد استفاده قرار گیرد.

برای‌توضیح بیشتر،دو مفهوم را بررسی میکنیم که البته در مباحث آینده درباره آنها به تفصیل سخن خواهیم گفت.

یکی از آن‌دو، "مفهوم مالکیت" است که به موجب آن خداوند جامعه را برای‌استفاده از ثروتهای طبیعی و دارائیها، جانشین خود قرار داده، و با قبول نوعی مالکیت خصوصی، امکان بهره‌برداریهای اقتصادی‌از آنها را برای مصالح عمومی انسان، مهیا گردانیده است. از این‌روز مالکیت، کوششی است که فرد در جامعه، و در جهت منافع آن معمول میدارد.

● زمین

اراضی یا در مالکیت عمومی، یا خصوصی و یا دولتی است. وضع حقوقی و طبقه‌بندی سه‌گانه آنها، باوضعی‌که در زمان استقرار حاکمیت اسلام داشته‌اند و نیز به نحوه داخل‌شدن آنها به قلمرو اسلامی، بستگی دارد. به این جهت بطور مثال‌مالکیت زمین در عراق با اندونزی متفاوت است. زیرا این دو کشور به دوصورت متفاوت به قلمرو اسلامی وارد شده‌اند. همچنانکه نحوه مالکیت در مورد قسمتهای مختلف اراضی خود عراق نیز با یکدیگر فرق میکند. اینک برای مطالعه احکام مربوط به مالکیت زمین، به طبقه‌بندی زیر میپردازیم:

۱ـ سرزمین‌هائی که با پیروزی‌نظامی ضمیمه ممالک اسلامی شده‌است:

عنوان بالا به سرزمین‌هائی اطلاق میشود، که در راه دعوت به اسلام و در اثر جهاد مسلحانه‌به ممالک‌اسلامی ضمیمه شده است. مانند اراضی عراق، مصر، ایران، سوریه و بسیاری دیگر از اراضی اسلامی این سرزمین‌ها، هنگام فتح، همه به یک اندازه‌آباد نبوده‌اند. از بعضی‌جاها، قبلا بهره‌برداری کشاورزی بعمل می‌آمده، و قسمتی طبیعتا و بدون مداخله انسان ـ نظیر جنگل‌های انبوه طبیعی ـ آباد بوده وبالاخره‌مقداری‌هم، اراضی بلااستفاده‌بوده‌که‌تازمان‌فتح، کسی‌برای‌آبادکردن‌آنها، اقدام‌ننموده‌و بطورطبیعی‌نیز آباد نبوده، و در عرف حقوقی‌بزمین "میته" موسوم گردیده است. این نامگذاری از آن جهت است که در این قبیل اراضی، هیچگونه اثری از فعالیت حیات‌بخش دیده نمی‌شده است.

انواع سه‌گانه زمین، بنابه شرایطی که در موقع انضمام داشته‌اند وضع حقوقی مخصوص بخوددارند، و بطوری که خواهیم دید برخی از آنها درمالکیت عمومی و بعضی دیگر در مالکیت دولت است.

الف ـ سرزمین‌هایی که قبل از پیروزی اسلام و مقارن با انضمام، به دست بشر حیازت و آباد شده و از آنها بهره‌برداری به‌عمل می‌آمده است.

این زمین‌ها سرمایه عمومی امت اسلامی در طول تاریخ ـ اعم از نسلهای موجود و آینده ـ محسوب میشود و از این حیث میان افراد امتیازی منظورنشده و تملک فردی و خصوصی آنها، غیرقانونی اعلام گردیده است.

بهرحال ـ به استناد بیشتر نصوحی که ذکر شد ـ رقبه زمین در مالکیت دستجمعی ملت قرار دارد، و امام به عنوان زمامدار مکلف است از آن

مفهوم «عدالت» بخودی خود جنبهٔ علمی ندارد وبا ابزار علمی قابل ملاحظه و آزمایش نیست، بلکه یک دریافت اخلاقی است

نگهداری کند. و از کسانی‌که از آن استفاده می‌برند، مالیات مخصوصی بنام "خراج" وصل کند. بدین ترتیب، ملت، عوائد خراج را تصاحب می‌نماید. زیرا ملت که مالک حقیقی اصل زمین است، بالطبیعه مالک منافع و خراج آن نیز خواهد بود.

زمین ـ که در مالکیت عموم مردم است ـ لزوما باید تحت نظارت مقام واحد ـ ولی‌امر ـ قرار داشته باشد.

پس زمینی که‌در حال‌فتح آباد باشد، درمالکیت عمومی مسلمین خواهد بود، و به‌همین اعتبار مصالح عمومی اقتضا دارد که مشمول مقررات ارث قرارنگیرد بنابراین زمین‌هایی که برای بهره‌برداری در اختیار افراد قرار میگیرد، پس از فوت متصرف، به ورثه او منتقل نمی‌شود. همین‌گونه است اراضی خراجی که خرید و فروش آنها ممکن نبوده، و قواعد ارث نسبت به آنها اجرا نمی‌شود. زیرا اراضی مزبور در حکم وقف بوده و خرید و فروش مال موقوفه جائز نیست.

بدین ترتیب احکام زمین‌هایی را که در اثر جهاد به قلمرو اسلامی افزوده شده و قبل از انضمام دائر و آباد بوده‌اند به شرح زیر میتوان خلاصه کرد:

اول ـ این نوع اراضی، ملک عمومی خلق بوده و کسی نمی‌تواند حق خاصی در آنها ادعا نماید، و نتیجتا "تملک خصوصی آنها نیز متصور نیست.

دوم ـ فرد به‌عنوان جزء و عضوی از کل جامعه در این اراضی حقوقی دارد ولی حقوق مزبور قابل انتقال به وراث واقربا نمی‌باشد.

سوم ـ نقل و انتقالات حقوقی از قبیل بیع، هبه و غیره نسبت به اصل اراضی جایز نیست.

چهارم ـ ولی‌امر، مسئول نگهداری، نظارت و بهره‌برداری از این اراضی است. در صورت لزوم آنها را به‌منظور بهره‌برداری به مردم "مزارع" واگذار و میزان خراج را تعیین و آنرا اخذ می‌کند.

پنجم ـ از نظر ماهیت، درآمد مالیاتی مزبور به‌تبع مالکیت اصل زمین‌به‌عموم مسلمین تعلق‌دارد.

ششم ـ با انقضا مدت پیمان در واگذاری زمین، مستاجر، دیگر سمتی نداشته، و نمی‌تواند زمین را در اختیار خود نگهدارد.

هفتم ـ زمین خراجی حتی اگر بائر و خراب شود. از مالکیت عمومی خارج نمی‌گردد، و به‌سبب احیاء و کار شخصی، به تملک فردی و خصوصی درنخواهد آمد.

هشتم ـ برای اینکه زمینی مشمول احکام وقواعد عمومی قرار گیرد، باید قبل از فتح، بدست سکنه‌اش آباد شده باشد، لذا اگر برخلاف شرط مزبور کسی در آن فعالیت عمرانی ننموده باشد، به ملکیت عمومی درنخواهد آمد.

ب ـ وضع زمین میته در زمان فتح

این قبیل‌اراضی که‌در هنگام فتح، دست‌نخورده و طبیعی بوده، دراختیار امام و به‌اصطلاح درمالکیت دولت قرار دارد. و از آنجا که به ملکیت خصوصی افراد در نمی‌آیند، وضع حقوقی آنها مشابه با وضع حقوقی زمین‌های خراجی است. با این وجود، از نظر شکل مالکیت با زمین خراجی متفاوت هستند. زیرا زمینی که هنگام فتح آباد بوده، موقع انضمام به قلمرو اسلام، ملک عام ملت است، و زمین‌های میته، ملک دولت محسوب میگردد.

دلیل مالکیت دولت نسبت به زمین‌های موات:

دلیل تشریعی مالکیت دولت نسبت به آن قسمت از اراضی که هنگام فتح بصورت موات‌اند نصوصی است که این قبیل اراضی را جزو انفال دانسته، و چنانکه در آیه زیر تصریح شده، انفال به‌مجموع ثروتهایی اطلاق میشود که تحت تملک و اختیار دولت قرار دارد:

یسئلونک عن‌الانفال، قل‌الانفال‌لله والرسول فاتقواالله واصلحواذات بینکم و اطیعواالله و رسوله ان‌کنتم مومنین

(سوره انفال آیه ۱)

"درباره انفال سئوال می‌کنند، بگو انفال از آن خدا و رسول است، از خدا بترسید، میان خود را اصلاح کنید، از خدا و رسول اطاعت نمایید، اگر ایمان دارید."

شیخ طوسی در "تهذیب" رابع به شان نزول آیه فوق روایت کرده که عده‌ای از پیامبر تقاضاکردند تا قسمتی از انفال را به‌آنها دهد، آنوقت آیه مزبور نازل شد. به استناد همین آیه، مالکیت دولت‌نسبت به‌انفال تایید و درنتیجه تقسیم خصوصی آنهاممنوع گردیده است. تصدی انفال از طرف پیامبر، همان تملک دولت است در رژیم اسلامی که حائز منصب الهی می‌باشد. از این رو، پس از حیات رسول‌مادام که امامت ادامه دارد، مالکیت دولت نسبت به انفال استمرار خواهد داشت.

* بدین‌ترتیب معلوم می‌شود که دو نوع مالکیت زمین آباد در زمان فتح و مالکیت زمین میته در زمان فتح، از نظر شکل حقوقی با یکدیگر متفاوت است. اولی موضوع مالکیت عمومی و دومی موضوع مالکیت دولت میباشد.

● نتیجهٔ اختلاف شکلی مالکیت

این دو نوع مالکیت یعنی مالکیت عمومی خلق و مالکیت دولت، اگرچه از لحاظ محتوای اجتماعی‌نظیر

این موضوع که مالکیت حق ذاتی نبوده، بلکه امری است جانشینی، تصور اسلام را از مالکیت نشان میدهد

یکدیگرند، ولی از جهت صورت‌و قالب حقوقی، متفاوت می‌باشند. زیرا در یکی ملت و در دیگری مقام و دستگاهی که از جانب خداوند متصدی امور مردم تعیین شده مالک است اختلاف شکلی مزبور، باعث شده تا شیوه بهره‌برداری هریک از دو نوع تملکلات‌فوق و همچنین‌نقشی که در بناء جامعه‌اسلامی دارند. تفاوت داشته باشد.

درآمد اراضی و ثروتهای عمومی، توسط ولی‌امر باید به مصارف جمعی و عمومی ملت از قبیل تاسیس بیمارستانها، ترویج خدمات درمانی، تعمیم فرهنگ و سایر امور عام‌المنفعه برسد بنابراین ثروتهای عمومی را ـ جز در موارد استثنایی که حفظ توازن اجتماعی ایجاب نماید ـ نمی‌توان برای تامین منافع گروه ویژه‌ای، اختصاص داد. مثلا از محل درآمدهای فوق نمی‌توان سرمایه تهیه و در اختیار افراد نیازمند قرار داد. مگر آنکه مصالح عمومی اقتضا کند. اما در مورد ثروتهای دولتی همانگونه که ممکن است آنها را در راه منافع دستجمعی ملت بکار انداخت در رشته قانونی معین‌نیزمی‌توان استفاده نمود. و از آن‌جمله به تامین مالی سرمایه‌گذاریهای اشخاص نیازمندکمک کرد.

● نقش احیاء در اراضی موات

زمین میته و زمین آباد، همچنانکه از لحاظ شکل مالکیت با یکدیگر فرق دارند، از نظر حقوقی هم که فرد در آنها کسب می‌کند، با یکدیگر متفاوت‌اند. به تفصیلی که قبلا آمد، فرد نمی‌تواند در زمین آباددر زمان فتح، حق خاص پیدا کند. اگرچه زمین بعدا" مخروبه شده باشد و او آن را آباد بسازد.

اما از زمین میته در زمان فتح، با کار خصوصی بمنظور احیاء، فرد نمی‌تواندحق خاص بدست آورد. روایات متعددی این حقیقت را بیان می‌کند. از قول اهل بیت آمده که "هر کس زمینی را احیاء نماید، زمین از آن اوست. و چنین کسی در استفاده از زمین نسبت به سایرین حق تقدم و اولویت دارد." در "صحیح بخاری" از قول عایشه آمده که پیغمبر گفته است: "هر کس زمین بلاصاحب را آباد کند، در بهره‌برداری از آن بر سایرین مقدم است". بنابراین نتیجه می‌گیریم که از نظر اسلام مالکیت عمومی زمین با حق خاص هماهنگی ندارد. و در زمین متعلق به عموم، فرد ـ اگر چه بعد از خرابی آن را آباد کرده باشد ـ حق خاص بدست نمی‌آورد.

احیاء (اراضی) موقعی منشاء حق فردی شناخته میشود که فرد به نحو قانونی به آن اقدام نموده باشد

ولی در اراضی دولتی تحصیل حق فردی و خاص بلامانع است.

مجوز حق فردی در اراضی دولتی، "احیاء و آباد کردن" و یا شروع به آن میباشد. بدیهی است که‌هرگزحقی بدون این عملیات بدست‌نمی‌آید.

* بطور خلاصه، نتایجی را که از احکام مربوط به اراضی موات، بدست می‌آید، بشرح زیر می‌توان ذکر کرد:

(۱) اراضی موات، در ملکیت دولت قراردارد.

(۲) احیاء اراضی موات، اصولا مجاز است. مگر آنکه ولی‌امر طبق دستور خاص آنرا ممنوع کرده‌باشد.

(۳) برای احیاءکننده در آن قسمت از اراضی موات که احیاء کرده، حقی ایجاد می‌شود که بموجب آن غیر نمی‌تواند مانع عملیات انتفاعی او گردد. با این وصف زمین به ملکیت خصوصی احیاء کننده در نمی‌آید.

(۴) چون امام، مالک زمین است، اختیار دارد برطبق مقتضیات اجتماعی و برای‌حفظ تعادل جمعی، از متصرف مالیات اخذ نماید، و یا از مطالبه آن صرف‌نظر کند. در سیره‌مقدس‌نبوی‌نظایر این‌تصمیم، بطوراستثنائی‌دیده شده است.

ج ـ زمین آباد طبیعی در زمان فتح

بسیاری از فقها معتقدند که اراضی آباد طبیعی ـ زمین‌هایی‌که بطورطبیعی‌در زمان فتح آباد بوده‌اند ـ مثل جنگلها و غیره، از لحاظ شکل تشریعی مالکیت‌با اراضی موات که بحث‌آنهاگذشت وضع‌مشابهی‌داشته و در تملک امام میباشد. دلیل ایشان نص تشریعی منقول از ائمه است که "هر زمین بلاصاحب، به امام تعلق دارد". زیرا این نص، مالکیت اراضی بلاصاحب از قبیل جنگلها و غیره را از آن امام اعلام می‌کند. زیرا زمین جز به سبب احیاء به تملک کسی درنمی‌آید و جنگلها که بدون دخالت انسان و بطور طبیعی آباد شده‌اند، مالک نداشته.

بنابراین در عداد زمین‌های بلاصاحب شناخته شده و به‌عبارت دیگر در ملکیت دولت قرار دارند.

به استنادنظریه فوق، اصل مالکیت دولت "امام" همچنانکه در مورد جنگلها و سایر اراضی آبادطبیعی صادق است، در مورد جنگلهایی که بدون عملیات نظامی ضمیمه اراضی اسلام شده‌اند نیز صدق‌می‌کند. زیرا اینها نیز بلاصاحب محسوب می‌شوند. ولی جنگلها و اراضی آباد طبیعی که مفتوح عنوه بوده و از ید کفار خارج شده... ملک عمومی مسلمین‌است. چون مشمول و موضوع‌همان‌نصوحی میباشند که ملکیت زمین‌مفتوح عنوه‌المتعلق‌به‌جامعه اسلامی دانسته‌اند. و از آنجا که به‌استناد این نصوص جنگلها در زمره املاک عمومی درمی‌آیند، در نتیجه زمین با صاحب تلقی شده‌اند که البته صاحب آنها نیز همه مردم خواهند بود. از این رو منظور نمودن آنها در زمره اراضی بلاصاحب دیگر صحیح نبوده و مشمول نص "هر زمین‌بلاصاحب‌از آن‌امام‌است" قرار نمی‌گیرند.

مختصر آنکه، همان احکامی که در مورد اراضی مفتوح و آباد شده بوسیله انسان جاری است در مورد جنگلها و اراضی آباد طبیعی نیز معتبر میباشد.

۲ ـ زمین‌هایی که سکنه‌اش در اثر دعوت، مسلمان شده‌اند.

منظورزمینهائی‌است که‌سکنه آنها بدون‌جنگیدن دعوت اسلام را پذیرفته و مسلمان شده‌اند.

اینها نیز مثل اراضی مفتوح عنوه به زمین‌هایی که ساکنانش آنجا را احیاء وآباد نموده‌اند، واراضی آبادطبیعی مثل‌جنگلها و زمینهای‌موات که ساکنانش با رغبت مسلمان شده‌اند تقسیم می‌شوند.

آن قسمت از زمینهای موات که مردمش بواسطه دعوت به اسلام گرویده‌اند، مثل اراضی مواتی است که در اثر پیروزی در جنگ بدست آمده، و در مالکیت دولت است. و تمام احکام ناظر براراضی موات مفتوح عنوه برآنها نیز صادق است. زیرا اراضی موات بطور کلی در زمره انفال بوده و انفال چنانکه گفته شد در تملک دولت قرار دارد.

همچنین اراضی آباد طبیعی که سکنه‌اش بدون پیکار و در اثر دعوت مسلمان شده و سرزمینشان ضمیمه قلمرو اسلامی گردیده‌است و بنا به میل خود مسلمان شده‌اند، نیز ملک دولت‌محسوب‌و مشمول قاعده "هر زمین بلاصاحب در زمره انفال‌است" می‌شود.

فرق بین این دو نوع از اراضی، موات و آباد طبیعی، علی‌رغم جنبه مشترک آنها که به دو صورت در ملکیت دولت شناخته‌شده، این است که در اراضی موات، فرد میتواند بااحیاء حق‌خاصی کسب کند، در این حالت احکام سابق‌الذکر که در اراضی موات مفتوح‌عنوه مجری است، در این مورد نیز تثبیت و معتبر میباشد، ولی‌اراضی‌آباد طبیعی که سکنه آن به میل خود مسلمان شده‌اند، مشمول چنین حکمی نبوده و فرد در اثر احیاء حقی درآنها بدست نمی‌آورد. زیرا اراضی مزبور طبیعتا آباد بوده و انسان فقط‌حق انتفاع از آنها را دارد.

بنابراین وقتی کسی مشغول بهره‌برداری از زمین است، از نظر تئوری قانونی نمی‌توان از بهره‌برداری از ممانعت بعمل آورده و زمین رااز وی‌مستردو به دیگری واگذار نمود. زیرا در صورت‌ادامه بهره‌برداری نفر اول، قانون‌گذار کسی را به او ترجیح نداده است ولی اگر بهره‌برداری شخص دیگری مزاحمتی برای نفر اول فراهم نکند، و یا اقدامات نفر اول را متوقف نگرداند، غیر نیز مجاز در انتفاع خواهد بود.

زمین‌آبادی که‌سکنه‌اش آزادانه مسلمان شده‌اند، به خود آنها تعلق دارد زیرا کلیه حقوقی‌که‌مسلمانان جدید در اراضی و اموال، قبل از قبول اسلام دارا بوده‌اند، به رسمیت شناخته شده‌است.

بنابراین زمینهای مزبور، ملک خصوصی سکنه آنست و مالیاتی از آنها گرفته نمی‌شود و به‌عبارت دیگر از این حیث، وضعی نظیر قبل از مسلمان شدن دارند.

۳ـ زمین صلح

به سرزمینی اطلاق میگردد که مسلمانان برای فتح آنجا اقدام کرده‌اند، ولی سکنه‌آن نه به اسلام گرویده و نه در برابر مسلمین مقاومت نظامی نموده‌اند. بلکه بر آیین خویش باقی مانده وپذیرفته‌اند که با صلح و صفا، در حمایت دولت‌اسلامی زندگی کنند این‌نوع اراضی که اصطلاحا به‌اراضی صلح موسوم گردیده مشمول مقررات و احکام صلح خواهدبودیعنی طبق معاهده صلح، اگر مالکیتی برای سکنه شناخته شده‌باشد، ایشان مالک زمینها خواهند بود. ودیگری حقی در آنها نخواهد داشت. و اگر بموجب پیمان زمین درمالکیت عمومی امت قرار گرفته باشد، مفاد پیمان معتبر و زمین مشمول مالیات و سایر مقررات ناظر بر مالکیت‌عمومی واقع می‌شود، و تخطی از مقررات صلح جایز نیست.

قسمتهای موات‌اراضی صلح‌نیز مثل اراضی موات مفتوحه و اراضی مواتی که مردمش بادعوت مسلمان شده‌اند، در مالکیت دولت قرار دارد. همینطور است جنگلهای واقع در مناطق صلح و سایر اراضی آباد طبیعی که اگر ولی‌امر آنها را در عقد صلح متذکرنشده‌باشد، معذلک مقتضیات‌عقد در موردشان رعایت می‌گردد.

ادامه دارد

مالکیت در اسلام

کوتاه شده از: مجموعهٔ آثار شمارهٔ ۱۰ و دست نوشته‌های پراکندهٔ معلم شهید دکتر علی شریعتی

اصل ـ فقه اقتصادی را باید براساس بینش اقتصادی اسلام فهمید، استنباط و اجتهاد کرد و یا فتاوی و مقررات آنرا نقد کرد، فقه اقتصادی باید بر بینش اقتصادی منطبق باشد، اساسا" این یک قاعده عقلی و بدیهی است که‌قوانین تحقق عملی و خارجی مفاهیم واصول و آرمانها و مقاصد اعتقادی است اول فلسفه سیاسی یک انقلاب یا نهضت مطرح میشود و براساس آن‌است و برای تحقق آن است که قانون اساسی آن تدوین میشود.

قوانین اساسی را بدون فهم فلسفه سیاسی نفی‌توان فهمید، نمیتوان نقدوتنقید وتائید وبررسی کرد یا تدوین نمود، بدون آن اساسا "معنی ندارد.

ابتدا فلسفه انسان‌و حقوق‌بشر مطرح میشود و سپس قوانین مدنی و جزائی وجنائی و قضائی...

سیستم اقتصادی باید سیستمی باشد که به آن «مردکه» متجاوزی که میخواهد تجاوز کند، امکان قانونی وعملی ندهد، نه‌اینکه امکان بدهد وبعدازنظر اخلاقی کنترلش کند

تدوین میگردد، آنچه قوانین جزایی وحقوق مدنی را درفرانسه یا آفریقای جنوبی، عربستان‌سعودی، یا رم قرون‌وسطی، با آتن قدیم یا شوروی یا هند متمایز میکند، فلسفه حقوق‌است که براصالت فرد، اصالت‌نژاد، اصالت مذهب، اصالت قوم، اصالت طبقه.... استواراست.

واما بینش یا فلسفه اقتصادی نیز خود براساس جهان‌بینی وایدئولوژی منطبق است، بنابراین زیربنای فکری یک مکتب جهان‌بینی و ایدئولوژی آن است، سپس درمسیر آن ومنطبق برآن، فلسفه انسان‌شناسی وفلسفه زندگی و براساس‌آن، فلسفه اقتصادی وبراساس آن، نظام مالی و قوانین مالکیت و تولید وتوزیع و رابطه میان‌فکروکاروسرمایه ثابت و سرمایه متغیر وکارجمعی و فردی و....

متاسفانه ماوقتی از اقتصاد اسلام صحبت میکنیم فقط احکام مالکیت و قوانین فقهی رامورد‌بررسی‌قرار میدهیم، بنابراین برای بررسی نظام‌اقتصادی قبلا" بایدفلسفه‌اقتصادی اسلام‌را جست وبرای فهم فلسفه جهان‌بینی و انسان‌شناسی اسلام یا ایدئولوژی آنرا شناخت.

بنابراین، زیربنای اساسی، توحیداست (جهان بینی) وسپس توحیدنژادی است (انسان‌شناسی).

سپس فلسفه اقتصادی اسلام:

۱ـ تمامی منابع‌تولید ومواد‌طبیعی قابل تولید و مصرف‌درطبیعت، برکاتی‌است که برای "تمامی‌مردم" آفریده شده‌است، بوسیله‌خدای تمامی مردم.

"هوالذی‌انزل‌من‌السماء ماءلکم‌منه‌شراب‌ومنه‌شجر فیه‌تسیمون. ینبت‌لکم‌به‌الزرع‌والزیتون‌والنخیل والاعناب‌ومن‌کل‌الثمرات، ان‌فی‌ذلک‌لایه‌لقوم‌یتفکرون"

(اوست که فرستاد ازآسمان آبی برای شما، از آنست نوشابه و ازآنست درختی که درآن میچرانید، میرویاندبرای شما بدان کشت و زیتون وخرماها و انگورها. را و از همه میوه‌ها، همانا دراینست آیتی برای‌گروهی که بیاندیشند) (نحل)

والارض‌بعد ذلک‌دحیها، اخرج منهاماءها و مرعیها، والجبال‌ارسیها، متاعا "لکم‌والانعامکم"

(و زمین را از آن پس گسترانیدش، بیرون آورد ازآن‌آبش راوچراگاهش‌را، و کوهها را لنگر گردانیدش، بهره‌مندی برای شما وبرای دامهای شما) (نازعات)

!"هوالذی‌خلق‌لکم‌مافی‌الارض‌جمیعا"

(اوست که آفرید برای شما هرچه در زمین است) (بقره)

۲ـ ستایش و تقدیس مال‌واقتصاد وزندگی مادی من‌لامعاش‌له... اتی‌احببت‌حب‌الخیر، المعروف، فضل‌من‌ربه‌ومغانم‌کثیره، (حتی هدف مهاجرت که عالیترین حرکت در اسلام‌است، رسیدن به‌زندگی مادی مرفه واقتصاد پیشرفته‌است!)

۳ـ برعکس، تحقیر وتحریم دنیا! (آیا تضاد است؟ المال‌والبنون‌زینه‌الحیاه‌الدنیا ـ انماموالکم واولادکم‌فتنه) آیا جز این‌است‌که نفس اقتصاد در رابطه مالکیتی آن‌است که خیر میشود یا فتنه وشر؟ الهیکم‌التکاثر حتی‌زرتم‌المقابر الذی‌جمع‌مالا "وعدده کل‌لتنزیل‌کنز، هرمالی که شب بماند بر صاحبش آتش میشود! حتی فقها کنز را معین کردند که نصاب مشروع آن چند درهم بیشتر نیست، تاریخ آن راگفته است، من نظرفیه‌فقد عمی، ومن‌نظربه‌فقد بصر.

* * *

۱ـ بسیاری از مواردی را که دراسلام حرمت مالکیت فردی تلقی‌کرده‌اند، مواردی‌است که در برابر سه عامل متداول ـ بخصوص درشبه‌جزیره ـ دزدی، غارت و غصب وبرای نفی این سه عامل‌مطرح شده‌است مثلا" در حجة‌الوداع که سفر میکند:

"یاایهاالناس ان‌دمائکم‌واموالکم‌علیکم‌حرام الی ان تلقوابربکم‌کحرمه‌یومکم‌هذا وکحرمه‌شهرکم‌هذا"

دفاع ازحقوق‌مردم، حق زنده‌بودن وزندگی کردن مردم در برابر دزدها، غارتگران وغاصبان و آدم‌کشان یعنی دشمنان مردم کجاو دفاع از مالکیت فردی برسرمایه و انحصار منابع طبیعی تولید برای استخدام مردم و استثمارشان که‌خود دزدی و غارت و غصب است کجا؟

۲ـ فرد، درمالکیت برمال، اصالة عمل نمیکند وکالةوخلافةعمل میکند، جانشین جمع است "آمنوبالله‌ورسوله، وانفقوامما‌جعلکم‌مستخلفین فیه"

(ای بندگان بخدا و رسول ایمان آرید و از آنچه شمارا درآن وارث گذشتگان گردانید براه خدا انفاق کنید) (حدید)

پس مالکیت برمال، به مفهوم امروزی آن که از حقوق رم و بینش غربی‌آمده‌است، در فرهنگ ما معنی ندارد، بلکه بجای مالک، متصرف یا مباشر و عامل باید بکار برد.

بنابراین، فرد بعنوان مامور مالک اصلی که خدا است ـ رب ـ عمل میکند، یعنی با کار تولیدی، مواد طبیعی وخام را تبدیل به‌مواد مصرفی میکند تا طبق وظیفه آنرا در "راه‌خدا" انفاق کند.

الارض‌لله‌عزوجل‌ولمن‌عمرها (مفتاح‌الکرامه، سید جوادعاملی‌ج ۷ ص ۱۰) بقول استوارت میل "برمالک است‌که زمین را بهره‌کشی کند" وان‌لایجعل‌موارد‌ها تنفدوبا آن بگونه‌ای عمل کند که انگار ملک عام است که حق نگهداری آنرا به وی سپرده‌اند".

فلسفه وحد مالکیت فردی

اسلام از "حبس مال و منبع تولید" بیزار است (در) کتاب "جواهرالکلام" راجع به احیاء موات آمده است که:

"ان‌بعض‌الفقهاقال‌بان‌محیی‌الارض‌ینبغی‌ان‌یقتصر علی‌قدرکفایته‌لئلا یضیق‌علی‌الناس"

اگر استخدام نیروی کار بوسیله سرمایه‌داری برای فرد سرمایه‌دار جایز باشد چنین محدودیتی چرا؟ جز این‌است که همان‌سخن پرودون‌است که "مالکیت مردود است چون‌مخالف مالکیت است"؟

مالکیت براساس کار

۱ـ للرجال‌نصیب‌مما‌اکتسبوا وللنساء‌نصیب مما‌اکتسبن

(هرنه از مردوزن از آنچه اکتساب کنند بهره‌مند شوند) (نساء)

(آنچه مهمتر است این‌است که‌میگوید: از آنچه کسب و کار خودشان است نصیبی دارند، یعنی تمامی دسترنج شخصی‌شان نیز به مالکیت شخصی‌شان نمیآید، بلکه سهمی از آن نیز باید انفاق شود خمس، زکوه، صدقه،...

وآیه‌لهم‌الارض المیته احییناها واخرجنا منها حبا فمنه یاکلون. و جعلنا فیها جنات من نخیل و اعناب و فجرنا فیها من‌العیون، لیاکلوا من ثمره و ماعملته ایدیهم افلا یشکرون

(و یک برهان آنست که، زمین مرده‌را بباران رحمت زنده کرده، ازآن دانه‌ای که قوت روزی خلق شود میرویانیم و در زمین‌باغها از نخل خرما و انگور قراردادیم ودرآن چشمه‌های آب‌جاری کردیم تا مردم از میوه آن باغها تناول کنند و از انواع غذا ـ

مالکیت تنها براساس کار تحقق می‌یابد

مالکیت برسرمایه برای استخدام کارمعنی ندارد

هائیکه بدست خود عمل میآورند تغذیه کنند، آیا نباید شکراین نعمتها بجای آرند؟) (یس)

(آنچه مهم‌است این است که غیر از منابع طبیعی حتی آنچه را به وسیله کار افراد نیز بوجود آمده است و تولید شده، به خود نسبت میدهد!)

"وان‌لیس للانسان الاماسعی" براین اساس عمر فتوی داد که:

"بان من کانت له ارض فترکها ثلاث سنین‌لا یعمرها فعمرها قوم آخرون فهم احق بها"

و این فتوی از حکم پیغمبر که به‌عنوان اصلی بیان شده است گرفته شده که:

"لیس لمحتجز حق بعد ثلاث سنین".

در قانون اراضی عثمانی و حتی امروز در قانون مالکیت لبنان آمده است که هرکس زمینی را که در تصرف او است سه‌سال مهمل گذاشت، از او گرفته میشود و در کتاب خراج ابویوسف این اصل آمده است و این قانون از آن استنباط شده است.

اموال شیاع

اصل: "الناس شرکاء فی‌ثلاث: الماء والکلاء والنار!"

پیداست که منابع تولید، در عصر پیامبر که عصر دامداری و کشاورزی غیرصنعتی بوده است همین سه‌تا است و براین اساس طبیعی است که در نظام‌های تولید صنعتی و سرمایه‌داری منابع تولیدی دیگر نیز مشمول این قاعده میشود. وگرنه مثل سیستم زکات میشود که در نظام تولیدی امروز بی‌معنی است.

استدلال قرآن برای این اشتراکیت نیز چنین‌است:

"افرایتم الماء الذی تشربون، ءانتم انزلتموه من‌المزن‌ام نحن المنزلون، لونشاء جعلناه اجاجا فلولا تشکرون"

(آیا آبی راکه شما هر روز مینوشید متوجهید؟ آیا شما آب را از ابر فرو ریختید یا ما نازل ساختیم؟ حال اگر میخواستیم آن آب‌خوش و گوارا را شور وتلخ میگردانیدیم، آیا شکرگزاری این نعمت نمیکنید)؟ (واقعه)

"الله الذی خلق السموات والارض وانزل من السماء ماء فاخرج به من‌الثمرات رزقا لکم وسخرلکم الفلک لتجری فی‌البحر بامره وسخرلکم‌الانهار"

خداست آنکه آسمانها وزمین را آفرید و باران را از آسمان فرو باراند تا انواع ثمرات وحبوبات را برای روزی شما برآورد وکشتی‌ها را به امر خود بروی دریا و نهرها را برروی زمین به اختیار شما جاری گردانید) (ابراهیم ۳۲)

"فانزلنا من‌السماء ماء فاسقیناکموه و ما انتم له بخازنین".

(باران را از آسمان فرستادیم تابه آن آب شما و نباتات و حیوانات شمارا سیراب گردانیم وگرنه شما نمیتوانستیدآبهائی را برای وقت حاجت خود در هر جای زمین منبع ساخته جاری سازید) (حجر۲۲)

"فمن منع فضل‌ماء یقول‌له‌الله یوم‌القیامه! الیوم امنعک‌فضلی کما متعت‌فضل‌مالم تحمل یداک" (صحیح بخاری جزء ۳ ص ۱۱۳، مسند احمد حنبل ۱۰ـ ۶۶۷۳).

بنابراین آنچه با کار شخصی ساخته نشده است، منابع ومواد طبیعی که ساخت خدا است، مالکیت عام دارد، بنابراین، مالکیت تنها براساس کار تحقق می‌یابد و طبیعی است که تنها انسانهایی که کار میکنند میتوانند مالک باشند. بنابراین، اساسا مالکیت برسرمایه برای استخدام کار معنی ندارد، مالکیت، در این صورت، بمعنی حق انسان بر دستاورد خویش است یعنی حق برخورداری انسان از دستاورد خویش. ثمره کار خویش. پس مالک یعنی کارگر.

* * *

چهار تلقی ـ به‌چهار اعتبار ـ از یک موضوع:

۱ـ دنیا، کنز، ویل‌لکل همزه لمزه، الذی جمع مالا و عدده... الهیکم التکاثر حتی زرتم المقابر

۲ـ خیر و معروف و فضل من‌ربه و مغانم کثیره و زینه الحیاه الدنیا، معاش پایه معاد، الخیر ماعبد به‌الرحمن لیس منا من (ترک) الدنیا للاخره، و من (ترک) الاخره‌للدنیا.

۳ـ فقره ـ کفر

۴ـ زهد و اعراض اززندگی و کشتن نفس وتعطیل غرائز و.....

استثمار، ارزش اضافی

تعبیر قرآن عالی‌و دقیق و علمی است. نمیگوید زکات و انفاق احسانی است از سوی مالدار به فقرا، میگوید فی‌اموالهم حق‌للسائل والمحروم، حق! (سائل فقیر، محروم استثمار شده).

ربا

آیه: (الذین‌یاءکلون الربوالا یقومون الاکما یقوم الذی) یتخبطه الشیطان من‌المس.

(کسانی‌که‌ربا خورند از قبرها در قیامت برنخیزند مگر مانند آنکه بوسوسه‌و فریب شیطان مخبط و دیوانه شده‌اند) (بقره ۲۷۵)

شدت، خشم و نفرت لحن اسلام درباره ربا و رباخوار، محدودکردن معنی و مصداق و دامنه شمول آن، که حتی بقولی اسکناس هم شامل آن نمیشود. درهم و دینار و آن هم به همان شکل خاص، آن هم قابل گریز، خیلی ساده! در معنی وسیع آن نفی اعتبار سرمایه در تولید و کسب سود، یا نفی ارزش و ارزش‌بخشیدن سرمایه به‌کالای تولیدی.

شیاع

الماء والارض والکلاء والمعادن

آیا اینها نفی مطلق مالکیت خصوصی بر منابع تولید یا سرمایه نیست؟ کالای تولید شده از آن کیست؟ سرمایه یا کار؟

الزرع للزارع‌ولوکان غاصبا، پاسخ به‌این سئوال نیست؟

سیستم اقتصادی باید سیستمی باشد که به‌آن "مردکه" متجاوزی که میخواهد تجاوز کند، امکان قانونی و عملی ندهد، نه اینکه امکان بدهد، و بعد از نظر اخلاقی کنترلش کند، یعنی نمیشود یک زیربنای سرمایه‌داری و استثماری و استعماری و یک روبنای اخلاقی برمبنای عدالت و تقوی درست کرد، باید روبنای اخلاقی اسلامی را در زیربنای تولیدی و اقتصادی بیآوریم، باید آن‌تقوی، آن عفو، آن زهد، آن اعراض از دنیا وآن مبارزه با اسراف را که اسلام میگوید، به زیربنای تولید وارد کنیم و از آن سیستم اقتصادی درست کنیم، نه اینکه ما که سیستم اقتصادی را در دوره فئودالیته، قبایلی و بورژوائی قبول کردیم، امروز هم سیستم سرمایه‌داری را بپذیریم و اسلام را بعنوان نصیحت اخلاقی مطرح کنیم و دائما بگوئیم که "آقانخور"، "آقا بخور"، این فایده‌ای ندارد، اگر دو نفر خوردند و دو نفر نخوردند، چه میشود؟ این کار درد چه‌کسی را دوا میکند؟ این وضع ممکن‌است بعدا به صورت بدتری

باید بکاری‌اساسی وزیربنائی‌فکر کنیم، یک راه حل برای سرمایه‌داری درست نکنیم که خود را بصورت‌اسلامی بزک کند

دربیاید.

وقتیکه مامسائل زیربنائی را مطرح نکنیم ودائما خودمان رابسازیم، هم‌از واقعیتها کنار می‌افتیم و هم مسائل زیربنائی یادمان میرود واین بعدا" یک تخدیر و یک نوع مسد میشود، الان معنی دارد، ولی بعد به صورت یک ساده‌زیستی‌ازقماش‌سفره‌های فقردرویشها درمیآید...

بعد یک‌رویه ساده‌زیستی درست میکنند و کار به یک‌نفاق و ریای تازه، یک دوگانگی شخصیت تازه، یک "ابوذری نمودن و عبدالرحمانی‌بودن" کشیده میشود. ما که این‌تجربه‌ها را داشتیم چرا دوباره تکرارش کنیم؟! باید به کاری اساسی و زیربنائی فکر کنیم. یک راه‌حل برای سرمایه‌داری درست نکنیم که خود را به‌صورت اسلامی بزک کند، بگذار خودش را نشان بدهد، اینطور نیست؟....

خدمات مدرسه‌الشهدا

حوزه علمی و اسلامی مدرسه الشهدا تحت نظارت علمی و تکفل حضرت آیت‌الله علامه نوری در نظر دارد برای دوره جدید تربیت محققین و مبلغین اسلامی از میان طلاب علوم دینی و دیپلمه‌ها و لیسانسیه‌های وارد به زبان و ادبیات عرب‌ومقداری فقه و دیگر معارف اسلامی تا حدود یکصدنفر را ضمن امتحان انتخاب‌نماید و باتنظیم گذرانیدن یک‌دوره علمی یکساله آنها را آماده تبلیغات‌اسلامی سازد. درضمن درسهای اسلام‌ـ شناسی ـ ادیان‌و مذاهب مقایسه مکتبها با اسلام اقتصاد و حکومت اسلامی فقه صرف‌و نحو تفسیر ـ ایدئولوژی و اصول‌عقاید هرروز بعدازظهر در مدرسه‌الشهدا دایر است وازحضوراستادان‌استفاده بعمل میآید.

ثبت‌نام جدید برای قبل و بعدازظهرجهت‌قرارگرفتن دروس ذکر شده و دیگر معارف اسلامی تا حدود یکصدنفر را ضمن امتحان انتخاب‌نماید و باتنظیم گذرانیدن یک‌دوره علمی یکساله آنها را آماده تبلیغات‌اسلامی سازد. درضمن درسهای اسلام‌ـ شناسی ـ ادیان‌و مذاهب مقایسه مکتبها با اسلام اقتصاد و حکومت اسلامی فقه صرف‌و نحو تفسیر ـ ایدئولوژی و اصول‌عقاید هرروز بعدازظهر در مدرسه‌الشهدا دایر است وازحضوراستادان‌استفاده بعمل میآید.

ثبت‌نام جدید برای قبل و بعدازظهرجهت‌قرارگرفتن دروس ذکر شده بعمل می‌آیدو حضور در کلاسها برای عموم آزاد است.

علاقمندان به این دو برنامه میتوانند به دفتر مدرسه الشهدا واقع در میدان‌شهدامراجعه‌نمایند ویاباتلفن ۳۶۲۳۰۴ تماس بگیرند.

جدول ۱۱۵

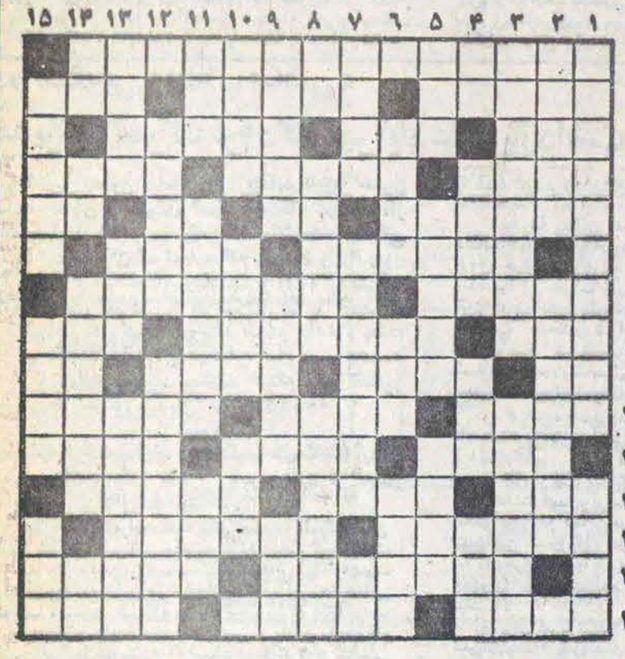

افقی:

۱ـ یکی از سه‌یار دبستانی ۲ ـ گلی خوشبو ـ از روی میل و قصد ـ نمایشنامه‌ای از ژان‌آنوی ۳ـ مردم یک کشور که از یک نژاد و تابع یک دولت باشند ـ ازبیماری‌های پوستی ـ حرام و ناشایست ۴ ـ فریاد شادی و تشویق ـ سرزنش و ملامت ـ ورزش زمستانی ۵ـ رگهای‌جهنده ـ دلازار کهنه ـ کسی از شاخ بید نخورده ـ ازنت‌ها ۶ ـ نام دیگری برای گیاه داروئی‌اسطوخودوس ـ فرستاده شده ۷ ـ شاعر بزرگ انگلیسی که در مبارزه استقلال‌طلبانه مردم یونان علیه دولت عثمانی کشته شد ـ سازمان داده شده ۸ـ امتناع و سرپیچی ـ یکی‌ازممالک اتازونی درسرحد مکزیک ـ گناوخطا ۹ـ ازسیگارهای وطنی ـ از درختان برگ‌پهن‌بی‌میوه ـ گفتگوی لال ـ تعجب خانمانه ۱۰ـ قانون مغول ـ میوه‌ای که تازه ببازارآورده باشند ـ از بخشهای تابع شهرستان کرمانشاه ۱۱ـ روزنامه‌نگار معروف مصری ـ انبوه‌درختان‌و گیاهان ـ پراکنده و آشکارا ۱۲ ـ همراه افاده میفروشند ـ واجب و لازم ـ گازی که ازتقطیرذغال‌سنگ بدست میآید ۱۳ ـ منت‌پذیرفتن ـ بقول شاعر اعضای یکدیگرند ۱۴ ـ جای توقف وسائل نقلیه ـ رنگ قرمز قالی از اوست ۱۵ـ پیوند سواری و باری ـ نوعی زره که در قدیم هنگام‌جنگ میپوشیدند ـ حمام و گرمابه.

عمودی:

۱ ـ تئاتر عروسکان ـ سازمان کشاورزی و خواربار جهانی ۲ ـ نوعی چراغ خوراک‌پزی ـ جداعلای بنی‌اسرائیل ۳ـ بزرگترین جزیره اقیانوسیه ـ یکی از انبارهای گندم ایران ۴ـ جامش جهان‌نما بود ـ از ماههای رومی ـ شکاف و رخنه ـ قصد و عزم ۵ ـ از تقسیمات ارتشی ـ کشوری دراروپا ـ تن‌پوش ۶ـ شما هم ویرا میشناسید ـ بالای زانو ـ نوعی میمون کوچک دم‌دار ۷ ـ سنگدل و ستمکار ـ پایتخت کنیا ـ گاو دم‌بریده! ۸ ـ حرف شرط ـ پند و نصیحت ـ صحرای بی‌آب وعلف ۹ـ از البسه زنانه ـ تحلیل رفتن غذا ـ بازداشتن‌ومنع کردن ۱۰ ـ ابزار و افزار ـ صاحب ارژنگ ـ جواب هوی! ۱۱ ـ پول ایتالیا ـ دستور کار ـ ساز کور ۱۲ ـ بازرسی و ممیزی ـ لقب شاهزادگان اتریش در خاندانهای سابق امپراطوری ۱۳ ـ برهنه برتن ندارد ـ چسبناک ـ سن و سالی از او گذشته ۱۴ ـ نوعی زغال‌سنگ ـ جزء از آن مشتق میشود ـ گرد سفید خانمان برانداز ـ اشاره بشخص غایب ـ ۱۵ ـ از مواد مخدر ـ بازدارنده ـ کتابی ازکافکا

حل جدول شماره قبل

نومان کلاتورا

صاحب امتیازان در اتحاد شوروی

میخائیل وسلنسکی

ترجمهٔ غلامرضا وثیق

۱۲

ازروی اعتقاد میخواستند جامعه بدون طبقه‌ای را که مارکس پیش‌بینی نموده بود بسازند. لنین نه‌تنها رهبرشان بلکه تجسم جاه‌طلبیشان هم بود.

استالین نیز رهبر و تجسم‌خودخواهی نومانکلاتورا بود. اگر وی درست‌مخالف‌لنین نبود معهذا هر چند برای نومانکلاتورا ادامه دهنده راه وی بشمارمیآمد. در مبارزه برای قدرت حتی نسبت به اعضاء خود حزب هیچ رحم‌و مروتی نمیشناخت، بنظر من استفاده از هروسیله حتی لنینیست‌ها برای خراب‌نمودن مانع سرراهش صحیح مینمود سازش با وجدان آنقدر برایش آسان بود که انکار وجدانی ندارد. وجدانش کارگران، دهقانان و دیگران را به آرامی فریفت ولی برخلاف انقلابیون حرفه‌ای، هرگز شخص او را گول نزد، هرگز وجدانش رفاه کارگران را نمیخواست هرچند که دراین‌باره دادسخن میداد.

وجدانش همیشه وپیوسته تنعم خودرا میخواست.

استالین با ورود درحزب میخواست بهر قیمت چه در پیروزی و چه در شکست انقلاب قدرت بدست آورد.

مخلوق‌های نومانکلاتوریش هم دقیقا" همان تمایل بقدرت راداشتند و هدف برایشان مهم نبود ـ افتوچنکو این حالت روحی را بخوبی توصیف نموده‌است:

" بقدرت رسیدن سویت‌ها، برایش کم اهمیت بود، مهم قدرت بود".

اینکه مارکسیسم تئوری صحیحی باشد برایش کاملا" بی‌اهمیت بود و عبارت پردازی و نقل‌قولها را جانشین‌ایمان به‌مارکسیسم کرده بود فرصت‌طلبان استالینی در تائید اینکه کمونیسم آینده درخشان بشریت است کمتر ازاو فریاد برنمیکشیدند، در حقیقت، هیچ‌چیز کمتراز برقراری جامعه‌ای که درآن هرکس به اندازه استعدادش کارکند و به‌اندازه احتیاجش بهره برگیرد مورد علاقه آنها نبود.

اگر چنین خطری را باور میداشتند دنیا به تماشای لذت‌بخشی مینشست زیرا رهبران کمونیست را در سنگرهائی میدیدندکه با کمونیست‌ها در نبردند ویا آنکه از خطر به سویس پناه میبرند.

مفهوم تاریخی پیروزی خونین نومانکلاتورای استالینی برنگهبانان قدیمی بولشویک چیست؟ کمونیست‌های‌فاتح‌جای خودرا به‌افرادی دادند که خودرا "کمونیست" درراس جامعه مینامیدند

این واقعه تاریخی دلایل عینی‌داشت: ایجاد یک طبقه جدید مسلط دقیقا" درجهت مخالف تشکیل جامعه‌ای بی‌طبقه (کمونیست) میبود، وقتی‌لنینیست‌ها، راین‌راه قدم گذاشتند طبیعتا" از کمونیسم بدور افتادند زیرا اعمال‌شان دیگر با تمایلاتشان مطابقت نداشت، ولی این مطلب موضوع محرمانه‌ای نبود، برعکس نومانکلاتورای استالین اعمال خودرا با باورهای خود یعنی برقرار نمودن ومستحکم‌نمودن یک طبقه جدید مسلط مطابقت داد فقط حرفش وکلامش با اعمالش یکی نبود.

نبایستی نسبت به چنین اختلافی مسامحه نمود، محققا" این اختلاف، و نه‌سن‌یا سال ورود درحزب باعث‌افتراق معدوم‌ها با معدوم‌کنندگان در سالهای ۳۸ ـ ۳۶ میباشد.

مولوتف، میکویان، کاگانویچ و دیگران قبل از انقلاب عضو حزب بوده‌اند، اما آنها خودرا در صف دژخیمان یافتند: چه بموقع خودرا از تمایلات و اعتقادات‌مارکسیستی نجات داده و فقط عبارت‌پردازیش را حفظ نموده‌بودندزیراآنهایک هدف بیشتر نداشتند وآن این‌بودکه موفق بشوند هرچه بیشتر ترفیع خودرا در طبقه جدید مسلط عملی سازند.

تمام این مراتب بوسیله گفتارها و سخن‌رانیهای بیشماردرباره "نقش‌رهبری‌طبقه‌کارگر" استتار شده‌است و باز میشود، در کتاب‌درسی تاریخ جماهیر شوروی که در سال ۱۹۷۱ منتشر شد با مسرت میگویند: "در آن ایام (زمان اژوفچیما) طبقه کارگر نه فقط نقش خودرا در رهبری حفظ نمود بلکه طبقه مسلط اتحاد جماهیر شوروی نیز شد، این موضوع از اینجا تائید میشودکه حزب کمونیست حزب طبقه کارگر باز موضع خودرا در دستگاه دولت تقویت‌نموده‌است."

حالا به نتیجه‌گیری بپردازیم: در مبارزه برای قدرت‌که در پرتو خورشید درخشان سوسیالیسم استالینی جریان یافت، آنهایی سود بردند که‌کوشش نمودند به هدف خود (قدرت) از کوتاه‌ترین راه برسند آنهائی ازبین رفتند که ناتوانی اعتقاد صمیمانه به مارکسیسم وبه ساختن جامعه سوسیالیستی حقیقی یعنی ضعفی محتوم و شوم!را داشتند ولی واقعه قابل بررسی اینست‌که چطورتوفیق یافته بودند جامعه طبقاتی رابسازند درحالیکه اعتقاد داشتند که جامعه بی‌طبقه‌ای رابایید ساخت؟.

این‌روند سه‌مرحله‌ای فقط مخصوص اتحاد شوروی نیست، همین قضیه هرجا که این‌نوع رژیم برقرار شود بوجود میآید زیرا دستگاه حزب‌کمونیست نطفه طبقه جدید مسلط را در بطن خود دارد پس از بدست آوردن قدرت، مدیران جدیدی را تولید مینماید که بسرعت طبقه جدیدی میشوند با تصفیه‌های پی‌درپی اعضاء‌اولیه جای خود را به فرصت‌طلبها می‌دهند، این پیشرفت درهمه‌جا پیدا میشود و ثابت مینماید که موضوع عبارت‌از قانونی تاریخی است.

کمونیست های غربی باید جدا "به‌این قانون توجه نمایند، آنهائیکه خیال میکنند که پس از انقلاب شرافت‌و توانائی در انتظارشان میباشد دچار تخیلات واهی شده‌اند زیرا اردوگاه گروهی یا اعدام‌های سریع در زیرزمین زندانها در انتظار بسیاری از آنها خواهدبود و در بهترین حالت اخراج ازحزب و کنارگذاشته‌شدن و پرداختن به شغلی محقر و زیردست اجتناب‌ناپذیراست فقط اقلیت کوچکی که‌هرچه‌زودترتوانندتمایلات‌مارکسیستی را فراموش نمایند و برای دست‌یافتن به منصب خوب همت بگمارد خواهدتوانست به چشم‌انداز آینده امیدوار باشد هرچندکه دراینحال دژخیم کمونیست‌های وفادار خواهدشد.

تمام کمونیست‌های کشورهای سرمایه‌داری باید دراین باره فکر کنند و بخصوص آنهائیکه بهروزی کارگران را صمیمانه آرزو مینمایند، تاکنون مردانی ازاین نوع را شناخته‌ایم آنها لیاقت احترامات فائقه را دارند، دوست دارم که آنان بتوانند دنباله این کتاب را بخوانند.

فصل ۲

ـ نومانکلاتورا‌طبقه‌رهبری‌جامعه‌شوروی

(کمونیسم نوین فقط حزبی از نوع جدید و یا دیوان سالاری مولود مالکیت دولت و یا دخالت دولت در تمام زمینه‌های اقتصادی نیست. علاوه‌بر هر چیز دیگر، هنجار اساسی کمونیسم نوین وجود طبقهٔ جدید متصرف و استثمارگر میباشد."

ادامه دارد

از صفحه ۱

علاقه است . واین رهنمود قرآن است چرا این بهترین است؟ به لحاظ اینکه اگر ما بگوئیم فشار وتضییق وقتی وجود ندارد که زن ومرد همینطور که غذارا هروقت گرسنه شدند میخورند . درارضای میل جنسی هم آزاد باشند ، در دنیای واقعی ما. اینکار شدنی نیست مگر از راه اعمال زور، همان‌طوری است که ما درجامعه‌های سرمایه‌داری که این رفتارها درآنجاهست می بینیم ، فاشیزم درآن جامعه‌ها بوجود آمد .استالینیسم هم درهمان جامعه‌ها بوجود آمد وانسان هم درهمین جامعه‌ها بدشیئی تبدیل شد . انسان وقتیکه درجامعه زندگی میکند ، اگر بخواهد نیروی جنسی‌را بصورت یک عامل جذب زور و برای جذب ودفع برآوردفشار ومحرومیت جنسی تشدید میگردد (اگر پیش ازاین بودویا اگر نبوده) بوجود میآید ورشد میکند . نتیجه اینکه انسان درجریان دائمی ، جذب ودفع باید دائم تسلیم‌شود وتسلیم کند . این همان‌جریان یا فراگرد تخریب عمومی‌است که به فاشیزم می انجامد . اینکه اسلام، دین فطرت است وبا حاکمیت استبداد ناسازگار است ، از همینجاست که زن ومرد در سن‌بلوغ ورشد نه برپایه زور بلکه‌براساس عقیده و علاقه و جاذبه متقابل زندگی مشترکی‌را شروع میکنند و. دراین زندگی مشترک بتعبیرقرآنی ، منع جنسی ، فشار جنسی ومحدودیت جنسی ، شرم جنسی هیچ وجود ندارد . بخش مهمی از نابهنجاریهاو نا بسامانیهای اجتماعی بازتاب استبداد سیاسی است در تعلیم وتربیت فرزندان که درنزدکودکان بصورت بیم وترس از عمل جنسی وشرم ازآن از سوی پدرومادرالقا میشود وهمین است که آدمی‌را چون درآن غریزه اصلی ترسان ولرزان شده ، آماده میکند برای قبول‌استبداد و بعد هم درمباحث زناشوئی ، همین‌شرم وترس و محدودیت موجب آن میگردد که ناکامی جنسی به اختلافات خانوادگی منجر میشود ، چرا که بحق محرومیت موجب از بین‌رفتن‌غریزه‌نمیشود بلکه‌سبب بروز آن بصورتهای دیگر ودرنتیجه حاکمیت زور بر روابط زن وشوهرمیشود .

درباره سن ازدواج متناسب برای مردم ۲۰ تا ۳۰سال سن مطلوب ازدواج بیان شده که ۸۹تا ۹۰درصدپاسخ دهندگان این فاصله سنی‌را مناسبترین سن شناختند آنچه که نظر مرا ازتاثیر انقلاب تائیدمیکند یکی پاسخی است که‌برای چگونگی حل اختلاف داده‌اند ۵۱ درصد از پاسخ دهندگان اختلاف را بین‌خودشان حل میکنند واین فوق‌العاده امیدبخش ونوید بخش است واین همانست که من گفتم وامیدوارم بقیه هم همینکار را بکنند . یعنی براین ۵۱ درصد باید ۱۲درصد هم کسانیکه گفته اند هیچ اختلافی نداریم‌را افزود . بنابراین میشود درحدود ۶۳درصد . حدود ۳۰درصد اختلاف‌را وسیله پدرومادر، خواهر، برادر ویاافراد خانواده وبزرگان فامیل حل میکنند واینان نیز خود به‌خود بهمان راهی میروند که‌قرآن پیش‌پای‌خانواده‌ها گذاشته است . بطور فطری انسان اینطور میکند ، در صورتیکه بنابررفع اختلافها باشد . اماوقتی خودشان بین‌خودشان حل کنند این بهترین شکل حل اختلاف است . پاسخی که به سئوال : " سه مشکل اساسی خانواده خود را بگوئید؟" داده‌اند این معنارا تائید میکند . چون آنهائی هم که باهم اختلاف داشته‌اند اختلاف را مشکل نمیدانند ، بهمان دلیل که اکثریت عظیمشان (۶۶٪) جزئی میدانند وبین خودشان حل میکنند . اینست که دراینجا ۹۲درصد میگویند که ما مشکلی نداریم . این معنای تغییر در رفتارها و درقانونهای حاکمه برزندگی انسانی است .

اگر ۹۲ درصدخانواده‌هاباهم و درخانه مشکلی‌نداشته باشند ، باید گفت که آن جامعه یک جامعه خوشبخت است وانقلاب درآن تحقق یافته وحکومت اگربازتاب این واقعیت نباشد ، این واقعیت آن حکومت را با خود منطبق خواهد کرد . قانون اگر متناسب این واقعیت نباشد ، این واقعیت ، آن قانون را باخود متناسب میگرداند . پس ما باید امیدوار باشیم

این نارسائیها که هست ، فشار ، تضییق ، اختناق ، سانسور ، مشکلات اقتصادی ، جنگ ، اینها صدمه به اصل‌هنوز نزده‌وآن بازگشت‌به فطرت ، گریز از استبداد ، گریز از سلطه داخلی‌وخارجی ، جستجوی اسلام‌بصورت همین زندگی باصلح ورشد ومعنویت و دوستی وتفاهم شده . این نسل مثل یک گوهر دارد حفظ میشود . خوب برای بقیه ، بله‌مشکل مسکن ، بودجه خانوادگی ، بیکاری ، مرض وجالب است که اختلاف بین زن وشوهر ۶٪ بصورت مشکل درآمده است . (چون قبلاگفتیم که برای ۳۳٪ اختلاف وجود دارد ولی بصورت مشکل نیست) . آنهم درصدی باین‌پائینی . .وضع وقتی فرق میکند که صحبت از مشکل مجموعه خانواده است ، مشکلی‌است که هم برای مرد و هم برای زن ، هردو وجود دارد . در این‌وقت کمبود بودجه خانوادگی ۲۲٪ ، مشکل‌مسکن ۲۲/۶٪ ، بیکاری ۱۱/۸٪ بصورت سه مشکل‌عمده خانواده‌هاست که درواقع مشکلات اقتصادی است و باسنجشهای دیگری که ما راجع به مشکلات‌کردیم کاملا میخواند . سنجش افکاری راجع به سه مشکل عمده جامعه . درآنجاهم ۳۵/۷٪ مشکلات اقتصادی‌را مشکل اول دانستند . نزدزنها درصد بالاتر است . ۵۶/۴٪ از زنانی که پاسخ گفته‌اندمشکل‌خانواده‌شان را مشکل اقتصادی خوانده‌اند واین همان بحران شدت‌گیر وشتابگیری است که باید باقاطعیت و بافهم درست بآن پرداخت . دراین سنجش افکار، مشکل دوم ۲۶/۷٪ مشکل سیاسی است ، نبودآزادی ، سانسور، برخوردها ، اختلافها ، استبداد ، این‌حرفها نزد زنان این مشکل سیاسی بصورت نبودآزادی ، بسته‌بودن دانشگاه ، بدی وضع مدارس ، نبوداعتماد بآینده ، مشکلات سرگرمی وتفریح واینگونه مشکلات‌در آن سنجش افکار جنگ مشکل سوم بوده ۸/۸٪ یعنی خیلی‌کمتر از دومشکل اول ، مشکل جامعه‌بوده ، ولی

کارنامهٔ رئیس جمهور

دراین سنجش افکار تا اینجا اثری از جنگ نیست . شاید هم تصور پاسخ دهندگان این‌بود که خانواده با مشکل ملموسی که‌روبروست اورا باید بگوید .

دیگر ، مرض وفساد دراعضاء خانواده ومشکل‌تربیت فرزند وازدواج بچه‌ها وخانه‌داری مشکل است و از اینگونه مسائل مشکل نوع سوم است .

اما بهتر شدن وضع زنان براثر انقلاب برخود آنها نیز معلوم است ، بطوریکه ۱۲/۴٪ پاسخ دهندگان میگویند انقلاب تغییری دروضع نداده است ، و۲۹٪ نمیدانند واز نظر بقیه این تغییرات بوجود آمده است و ۳/۶٪ میگویند سن‌ازدواج پائین آمده و ۱۰٪ میگویند درصد ازدواج زیاد شده و ۱۳/۴٪ میگویند توقع‌ها ، تشریفات ، ایرادها ، جهیزیه یعنی موانع ازدواج کم شده‌و ۱۳٪ میگویند وضع زنان بطور کلی بهتر شده و۲٪ گفتند بدتر شده و ۱٪ میگویند حق‌زنان‌بیشتر رعایت‌میشود . درمجموع خود زنهای ما به تغییر ، آگاهی واستحضار دارند ، من حالا به این‌امر خواهم رسید که‌آن‌چیزهائی که بدست آمده ، چه‌چیزهائی است وچگونه بدست‌آمده است . اول این‌سنجش افکار را تمام کنم وبعدبدان بپردازم .

نیمی ازپاسخ دهندگان براثر آشنائی قبلی با هم ازدواج کرده‌اند وخود این امر البته تکیه برعقیده یاعلاقه‌را بیشتر میکند .

این سخنی که من گفتم تنها یک اظهار نظر نیست ، بلکه خود از پاسخی که به این سئوال داده‌اند برمیآید . سئوال اینست ، سه نکته مهم را که باید درانتخاب همسر درنظر گرفت نام ببرید؟ که۶۷٪ عقیده واخلاق را ضابطه شناختند برای انتخاب همسر . البته۶/۸٪ هم شغل ودرآمد وپول وسرمایه را ضابطه شناختند اما درحقیقت‌باز خود بخودلااقل دروجدان آگاه وبیدار پاسخ دهندگان همان دواصل قرآنی بعنوان‌ضابطه‌عنوان شده ، عقیده وعلاقه و به گمان من این تغییرها ، تغییرات بزرگ وذیقیمتی‌است که‌نباید گذاشت از دست برود .

پاسخی که به سئوال: "انقلاب تاکنون چه کار مهمی برای زنان انجام داده‌است" داده‌اند بیان مارا درباره تغییراتی که انقلاب درامر ازدواج به وجود آورده پیش ازاین گفتیم (پاسخهارا) روشنتر میگرداند . ۲۷٪ از زنان میگویند هیچکار . نه به‌ضرر کار کرده نه به نفع ، ۲۶/۸٪ نمیدانند یعنی برای اکثریت انقلاب کاری نکرده ۸٪ گفته‌اند که آزادی اجتماعی بیشتر شده ۴/۴٪ گفته‌اند که دیدسیاسی زنان بیشتر نشده ، کارهای مفیدی برایشان انجام گرفته ۱۰٪ گفته‌اند که ازاین مصرفی بودن بدر آمده‌اند ۰/۴٪ گفته‌اند محلهای بد بسته شده ، و این پاسخ را وقتی مقایسه کنیم با تغییراتی که در واقع انجام گرفته ، از روی جوابهائی که داده‌اند ، اینطور بنظر میرسد که زنان این تغییرات‌را درمتصدیان امورنمیدانند.وحق‌هم‌همین‌است . یعنی این تغییری‌که خود مردم بدست میآورند ، اساسی است وماندنی است وپایدار واصیل است وکسی هم نمیتواند ،آنرا بگیرد . اینستکه همیشه گفته‌اند حق گرفتنی‌است ، آنچه‌را که به آدمی‌بدهند ، به‌فرض ما هم تصمیمی بگیریم وابلاغ هم بشود تا بیاید به اجرا برسد از دهها مجرا باید عبور بکند وباز باید خود صاحبان حق بدوند وآنرا بگیرند والا حق خودبخود داده نمیشود .اینستکه ما مواجه ایم بااین‌دوگانگی واین دوگانگی توضیح اینگونه پاسخ‌دادن به سئوالاتیست فرد یک فاصله‌ای میان خود واداره‌ای که از انقلاب حاصل شده وحس میکند ومیگوید و برای من کاری نکرده‌است . خوب حالا خود جامعه این پاسخ را کامل‌تر وروشن‌تر میکند . درپاسخ این سئوال که " درقانون اساسی حقوق زنان رعایت شده‌است یانه؟" ۶۰/۸٪ نمیدانند ، خوب این یک نقصی است برکار ما که حقوق مندرج درقانون اساسی‌را برای مردم توضیح نداده‌ایم . اما ۱۰٪ میگویند هیچ و ۲۸/۴٪ میگویند حقوق زنان رعایت شده ، البته بیک درجه نمیگویند ، ازاین۲۸/۴٪ ، ۹/۲٪ میگویند کم ، ۷/۸٪ میگویند متوسط ، ۶/۸٪ میگویند زیاد و۴/۶٪ میگویند خیلی‌زیاد . باز می‌بینیم که زنان ما این تغییراتی‌که درخودشان بوجود آمده درمردم بوجود آمده ، آنهارا حس میکنند ومیگویند ، آن تغییراتی‌که درقانون بوجودآمده می‌بینید ، اما آن تغییراتی که در اداره بوجود آمده ، یعنی‌تبدیل‌قانون به‌اجراآنرا هنوز نمی‌بیند . این است که واقعا ما به همان بیانی میرسیم که دائم تکیه‌کلام من است . ملت ما منزلت میخواهد . " یعنی حقوق و تکالیف او باید برطبق قانون معین باشد و این قانون باجرا درآید . این چیزی است که جامعه ما میخواهد و قرنها از آن محروم بوده است ، اگر در انقلاب اسلامی هم ازآن محروم بماند چون آن محرومیت هست دنبال راه‌حلهای دیگر خواهد رفت . این‌تغییر روحیه را اگر ما دنبال بکنیم می‌بینیم که پاسخهائی که به سئوالهای دیگر داده‌اند ، روشنتر میگرداند ، در پاسخ این سئوال که" آیا با کارکردن خانمها در خارج ازمنزل موافقید؟" ۷۵/۲٪ گفتند بله . ۲۲/۲٪ گفتند خیر ، ۱/۴٪ گفتند بلی بشرطی ، یعنی بله مشروط" چه نوع شاغلی؟" کارمندی اداره ۷/۶٪ ، پرستاری بهیاری ، پزشکی ۱۴٪ ، معلمی ۲۲/۲٪ خیاطی و آرایشگری ۳/۶٪ ، همه کارها را میتوانیم انجام بدهیم ۱۷/۲٪ مشاغلی که از نظر روحی وبدنی متناسب با زن باشد ۴٪ ، این هم نوع مشاغلی که زنان در خارج‌خانه مایلند داشته باشند . در پاسخ این سئوال که" قبل از انقلاب با حجاب بودید یا خیر؟" ۲۳/۲٪ خیر ، ۷۶/۴٪ بلی و این سئوال که " بنظرشما پوشش اسلامی‌چگونه لباسی است ؟"همان ۲۳/۲٪ لباس سنگین بدون چادر و روسری و۳۶/۶٪ مانتو و روسری ۳۱/۴٪ چادر ، ۱/۶٪ حجاب باطنی و ۵/۴٪ فرق نمیکند فقط پوشیده باشد و هرکس میخواهد از مقایسه این دورقم نتیجه‌ای را که باید بگیرد ، بگیرد ، اما بنظر من یعنی نتیجه‌ای که من میگیرم این است که در امر اعتقاد ، توضیح ، اقناع و تبلیغ تنها راه است . اعمال زور ، بازتاب میدهد ، همچنانکه از این دوپاسخ به این دوسئوال این بازتاب و عکس‌العمل خوب روشن و هویداست . یک مطلب دیگر که تائیدی است برنظر من پاسخ زنان است باین سئوال که" بعد از انقلاب در چه فعالیتهائی شرکت داشته‌اید؟" ۵۲/۵٪ زنان در سخنرانیها و راهپیمائی‌ها شرکت داشتند . میل شدید به آگاهی بازتاب همان محرومیت تاریخی که طی قرون ، نسل بعد از نسل ، مردان و زنان ما بخصوص زنان ما از آگاهی محروم بوده‌اند و اینک در جستجوی آنند . کم‌کردن عرصه آگاهی و علم ، خلاف طبیعت این انقلاب است . خلاف فطرتی است که براساس آن این انقلاب انجام گرفته و هر محدودیتی در راه آگاهی بزیان انقلاب و ایجاد کننده محدودیت است . این واقعیت .را از این جواب می‌فهمیم بخصوص وقتی که این درصد را مقایسه میکنیم با فعالیتهای دیگر. ۳۷/۵٪ هنوز در هیچ‌فعالیتی شرکت نمیکنند . نمازجمعه ۶٪ ، سوادآموزی ، جهادسازندگی ۲٪ عضویت در گروههای سیاسی و سپاه ۸٪ در نتیجه فعالیتهای دیگر نزدیک به صفر است . پس ما باید این فرصت اجتماعات را برای سخنرانی مغتنم بشماریم و این میل و عطش را اقناع کنیم وگرنه این میل ازبین نخواهد رفت بلکه دیگران از این میل در ایجاد مجالس سود خواهند جست و این توضیحی که ما نمیدهیم آنهامیدهند وهمان: اصل که گفتم محدودکننده زیان میبرد . این پاسخ را وقتی با پاسخی که باین سئوال داده‌اند"در طول انقلاب چه فعالیتی داشتید؟" بسنجیم می‌بینیم که با آن میخواند . در آن وقت ۵۹/۴٪ در سخنرانی‌ها و راهپیمائی‌ها شرکت میکردند در واقع ۵٪ از کسانیکه دراین سخنرانی‌ها و راهپیمائی‌ها شرکت میکردند. بدر بعداز انقلاب کاسته شده است . در آن وقت ۵٪ هم به فعالیت سیاسی میپرداختند ، وقتی اینرا مقایسه کنیم با درصد فعلی می‌بینیم که کم شده است و این معنایش خطر است .

این میل عظیم ، این عطش شگرف به‌آگاهی و ابتکارحاصل آن محرومیت تاریخی را نباید ،دست‌کم گرفت و باید تا ممکن است آزادی اجتماعی ، آزادی بیان را تامین کرد تا نسل امروز مجهز به آگاهی اسلامی بشود و این آگاهی او را از عوارض اجتماعی وخطرناک جهل مصون بدارد . این بیان را پاسخهای دیگر نیز واضح‌تر نشان میدهد . در پاسخ این سئوال که ."درانتخابات گوناگون شرکت داشته‌اید یا نه؟" پاسخها این بود . ۷۷٪.در مجلس خبرگان ، ۷۴/۴٪ در قانون اساسی ، ۹۰٪ در انتخاب ریاست جمهوری ۷۱/۸٪ در مرحله اول مجلس، ۷۲/۶٪ در مرحله دوم مجلس‌و بالاخره این سنجش‌افکار را با پاسخهایی که باین‌سئوال داده‌اند و من پیش از این بدان پرداختم تمام میکنم . " سه مشکل اساسی کشورا نام ببرید؟" گرانی ، بیکاری ، مسکن و مسائل اقتصادی مرتبه‌ٔ اول است و عدم امنیت ، هرج و مرج ، کشت و کشتار ، اختلاف ارگانها با هم ، مسائل سیاسی مربوط به احزاب و گروهی ،ارگانهای‌انقلابی بعداز مسائل اقتصادی و جنگ بعد از همه اینها ۶٪ کاملا" با آن سنجش افکاری که گفتم میخواند . امیدوارم خواننده‌ای که این کارنامه را مطالعه میکند و برداشت مرا از این سنجش افکار میخواند با من موافق است که آنچه زنان و مردان خود بدست آورده‌اند ، در این انقلاب برجا مانده و همان تمایل بازگشت به فطرت است ، آن تغییر اساسی است که امیدبخش و نویدبخش است

برای اینکه این بحثها، بحثی که درباره‌ٔ زنان کردم ، بحثی که قبلا"براساس دیدن آن منظره (میدان جنگ) کردم بی‌دنباله نشود یعنی بین مطالعه کتاب و آنچه از یک کتاب میخواهم بگویم و مسایل دیگر فاصله نیفتد . این بحث را تکمیل میکنم با کتاب "ناپلئون" .

ادامه‌دارد

از شماره قبل* **توزیع کلیه مایحتاج عمومی خانواده‌ها به شرکتهای محله‌ای واگذار شد**

جزئیات طرح :

در این طرح پیش‌بینی شده است که واحدهای صنفی درعین حفظ مالکیت سرمایه و محل کسب خود ، با کمک شرکت تعاونی محلی و سرمایه پولی خود کالای دست اول را بوسیله تعاونی تهیه نموده و با سود عادلانه بفروش برسانند .

. مغازه‌دارانیکه دارای پروانه کسب میباشند بایستی هنگام خرید سهم ، یکبرگ فتوکپی پروانه کسب را ضمیمه فیش نموده و بشرکت تحویل‌دهند تا شرکت از نظر تعیین سهمیه کالاهای خریداری شده وسیله شرکت حق عضو مزبور را محفوظ نگاهدارد . سایر مغازه‌دارانیکه فاقد پروانه کسب هستند ، بایستی گواهی مربوط بموردنیاز بودن محل کسب خود را بتائید شورای مسجد و امام جماعت مسجد وکمیته انقلاب و یا کلانتری و شهرداری محل رسانند و بشرکت تسلیم دارند . رعایت ضوابط صنفی که قانون تعیین خواهد کرد ضروری است . شرکت تعاونی موظف است با همکاری شورای مساجد نسبت به صدور دفترچه برای کلیه ساکنین حوزه محل خود اقدام‌نموده و بتناسب آنان را جهت دریافت و خرید کالاهای ضروری و اساسی بین عاملین توزیع کالا که در واقع همان مغازه‌داران محل میباشند تقسیم نماید . هزینه‌های جاری و ثابت شرکت از محل سود حاصله از کارکرد شرکت و یا هر منبعی که هیئت مدیره تصویب مینماید .بادرنظر گرفتن صلاحدید اعضاء ورعایت کامل صرفه‌جوئی تامین خواهد شد . همچنین شرکت‌های تعاونی تهیه و توزیع محلی میتوانند درجهت افزایش قدرت خرید خود و خرید مستقیم کالا بصورت کلی جمعا یک اتحادیه موسوم به اتحادیه شرکتهای تعاونی منطقه تشکیل داده و بدینطریق دست واسطه‌ها را از بازار تولید کوتاه نمایند . در این طرح تاکید شده است که متقاضیان پس از آمادگی کامل در تشکیل شرکت می‌توانند جهت انجام امور قانونی ثبت شرکت بسازمان تعاون کشور مراجعه نمایند .

مهندس نجفی قدسی در ادامه سخنان خود درباره صدور دفترچه‌های توزیع عادلانه توضیح داد : مراکز صدور دفترچه شرکتهای تعاونی محلی خواهد بود که در شهرها با نظارت شهرداری و یا نواحی شهرداری و در بخشها با نظارت بخشداری انجام خواهد گرفت در این دفترچه‌ها تعداد عائله دارنده دفترچه ذکر شده است . در بخش دیگری از طرح مذکور در مورد ارتباط نظارت با شبکه توزیع تائید شده است که اعضاء شرکت‌های تعاونی‌محلی (مردم) جنس مورد نیاز خود را از مغازه تعیین شده در مقابل تحویل قطعه‌ای از دفترچه مربوط خریداری می‌کنند و چنانچه اشکالی دیدند ، به‌ستاد نظارت مسجد گزارش میدهند و ستاد مسجد اقدامات لازم را انجام و ستاد محله نیز نتیجه را گزارش می‌دهد . و مقدار نیاز و مشکلات هرمحله‌ٔ هر ۱۵ روز یکبار توسط ستادهای نظارت باطلاع مرکز سهمیه‌بندی کالا رسیده واین مرکز باتوجه به آمار تولیدات یا واردات و مراکز مربوطه ، سهمیه‌بندی لازم را انجام و بستاد نظارت ، مراکز تولید و واردات و توزیع عمده ابلاغ خواهد نمود . در گروه تولیدات داخلی و واردات اعضای گروه عبارت خواهند بود از نمایندگان وزارتخانه‌های بازرگانی ، صنایع ومعادن ، اطاق بازرگانی اداره کل کشاورزی ، مرکز سهمیه‌بندی کالا و سایر اعضای لازم و از جمله مهمترین وظایف این گروه در طرح مذکور طرح و برنامه‌ریزی در مورد بالابردن میزان تولیدات و رفع مشکلات مراکز تولیدی استان با کمک سایر دستگاههای اجرائی میباشد . همچنین در این طرح گروه قیمت‌گذاری پیش‌بینی شده است این‌گروه امر قیمت‌گذاری را با کمک اداره کل بازرگانی ، سازمان حمایت از تولیدکنندگان و مصرف‌کنندگان و سایر سازمانها و نهادهائی که بدلیل تعیین نوع کالا عضویتشان در گروه لازم باشد،انجام خواهد شد .

مهندس نجفی قدسی در پایان این جلسه در پاسخ باین سئوال خبرنگار ما که زمان اجرای این طرح چه وقت خواهد بود؟ گفت : هم‌اکنون اجرای عملی این طرح آغاز شده است و هرمحلی که مبادرت به ایجاد شرکت تعاونی می‌کند اجناس مورد نیاز را دراختیارشان قرار می‌دهیم و درحال حاضر در شهر ری و قسمتی از منطقه ۱۳ و ۱۴ اجرای طرح را شروع کرده‌ایم و هرمحلی که شرکت تعاونی خود را با رعایت ضوابط تعیین شده تشکیل دهد بلافاصله اجناس مورد‌نیاز دراختیارشان قرار داده خواهد شد . وی افزود : محلات تهران با یکدیگر متفاوت است بهمین دلیل سهام شرکت‌های تعاونی به نسبت تراکم جمعیت از پنجاه تومان تا دویست تومان خواهد بود .

آگهی استخدام

سازمان انتقال خون ایران تعدادی پزشک عمومی زن و مرد را بصورت قراردادی استخدام می نماید. جهت انجام تشریفات لازم به امور اداری سازمان واقع در خیابان استاد نجات الهی (ویلا سابق) شماره ۱۳۸ ساختمان شماره ۲ مراجعه نمائید.
تلفن ۳۶ـ ۸۹۸۸۱۳

سازمان انتقال خون ایران

آگهی مزایده شماره یک مورخه ۱۳۶۰/۲/۱۶

نیروی دریائی جمهوری اسلامی ایران تعداد ۶۴ دستگاه انواع خودروهای مستعمل خود را در مرکز برابر سیاهه موجود در مدیریت تهیه و خرید و مستقر در آمادگاه ترابری و ترابری قرارگاه واقع در پادگان کوهک از طریق مزایده بفروش میرساند داوطلبین میتوانند با مراجعه به لجستیکی نیروی دریائی جمهوری اسلامی ایران واقع در خیابان عباس آباد نبش خیابان پارک و دریافت برگ شرایط و مشخصات پس از بازدید از خودروها پیشنهادات خود را برابر مفاد مندرج در برگ شرایط مزایده تنظیم و تا ساعت ده صبح مورخه ۶۰/۳/۱۰ به دفتر مدیریت تهیه و خرید (خرید داخل کشور) تسلیم و رسید دریافت دارند.

اداره مزایده گذار نیروی دریائی جمهوری اسلامی ایران

سازمان دولتی استخدام میکند

مهندس الکترونیک و سیستم کنترل با ۱۰ سال تجربه مفید در طراحی، تعمیر و نگهداری، دستگاههای اندازه گیری دقیق، مدارهای فرمان دهنده و سیستم های کنترل الکترونیکی در تجهیزات صنعتی و آشنا به زبان انگلیسی.

داوطلبان می توانند حداکثر تا تاریخ ۱۰ خرداد ماه درخواست کتبی خود را با ذکر آدرس و شماره تلفن و سوابق کار به آدرس تهران صندوق پستی ۱۱/۱۷۱۸ امور اداری ارسال فرمایند. کلیه اطلاعات ارسالی محرمانه تلقی خواهد شد.

بنام خدا

اطلاعیه

شرکت ملی گاز منطقه خوزستان از کلیه شرکتهای خدمات فنی ـ کارگاههای لوله کشی و سایر افرادی که در امر لوله کشی گاز منازل تجربه‌ای دارند اعم از اینکه تحت آموزش شرکت قرار گرفته و یا بدین منظور ثبت نام نموده‌اند تقاضا می نماید بمنظور تعیین روش جدید در مورد اجرای انشعابات خانگی و تهیه برنامه های آتی حداکثر تا تاریخ ۱۳۶۰/۳/۵ به ساختمان شرکت ملی گاز اهواز اطاق شماره ۳۱ واقع در فلکه چهارشیر اول جاده ماهشهر مراجعه نمایند. بدیهی است در آینده افرادی مجاز به لوله کشی گاز داخل منازل میباشند که در این مورد اقدام نموده باشند.

شرکت ملی گاز ایران منطقه خوزستان

آگهی مزایده شماره ۳۲

بانک ملت در نظر دارد پنج دستگاه اتومبیل سواری بشرح ذیل را از طریق مزایده بفروش برساند.

۱ـ بیوک ایران چهار دستگاه

۲ـ شورلت بلیزر یکدستگاه

داوطلبا ن میتوانند جهت رو یت و دریافت شرایط از تاریخ ۶۰/۲/۲۳ الی پایان روز ۶۰/۳/۲ به اداره معاملات واقع در خیابان سپهبد قرنی ـ نبش خیابان دامغان کارپردازی کل بانک ملت مراجعه نمایند.

اداره کل کارپردازی ـ اداره معاملات

آگهی تأسیس

شرکت کاشان پروار با مسئولیت محدود در تاریخ ۶۰/۲/۱۶ تحت شماره ۲۷۸ـ در شعبه ثبت شرکتهای ثبت کاشان به ثبت رسیده اینک خلاصه شرکتنامه آن بشرح زیر آگهی میشود.

۱ـ موضوع شرکت: دامداری و پرورش طیور و حفر چاه جهت انجام امور کشاورزی و سایر موارد بشرح اساسنامه

۲ـ مرکز اصلی شرکت ـ کاشان خیابان دکتر علی شریعتی منزل لقمان

۳ـ سرمایه شرکت: مبلغ شش میلیون ریال

۴ـ مدیران و دارندگان حق امضاء: آقایان مهندس مهدی لقمان بسمت رئیس ـ پرویز لقمانی بسمت نایب رئیس هیئت مدیره ـ سعید فلاح بسمت مدیر عامل شرکت ـ برای مدت نامحدود انتخاب شدند.

حق امضاء: کلیه چکها ـ قراردادها ـ و اسناد تعهدآور شرکت با امضاء مدیر عامل و رئیس هیئت مدیره متفقا با مهر شرکت معتبر خواهد بود. در غیاب رئیس هیئت مدیره نایب رئیس حق امضاء خواهد داشت

مسئول ثبت شرکتهای ثبت کاشان ـ تمنائی

نمایشنامه «بکت»

نویسنده: ژان آنوی

مترجم: نزهت شریعتمداری

کارگردان: مجید جعفری

آز۱۴ ازدیبهشت ۱۳۶۰

تالار بزرگ رودکی

ساعت اجرا: ۳/۵ بعدازظهر

در گفتگویی با انقلاب اسلامی :

مدیر کل گمرک فرودگاه مهرآباد علت بازداشت خودرا تشریح کرد

در آخرین ستون صفحه ۱۲ روزنامه دیروز خبری تحت عنوان "مدیرکل گمرک فرودگاه مهرآباد از زندان آزاد شد و به سرکار خود بازگشت" چگونگی بازداشت مدیرکل گمرک فرودگاه مهرآباد و آزادی‌وی را به اطلاع خوانندگان رساندیم و وعده کردیم که متن گفتگوی کوتاهی را که خبرنگار ما با حمیدرضا رضائی مدیرکل گمرک فرودگاه انجام داده و بعلت تراکم مطالب چاپ آن درشماره قبل میسر نشد دراین شماره بچاپ برسانیم اینک متن گفتگوی رضائی با خبرنگار ما ذیلا" درج میگردد :

***

مدیرکل گمرک مهرآباد در گفتگو با خبرنگار ما ابتداء اظهار داشت : مرا ظاهرا" بجرم تمرد از دستور دادستانی بزندان انداخته‌اند .

وی افزود : روز پنجشنبه حکمی بصورت تلفنگرام بمن ابلاغ شد ، براساس این حکم من موظف بودم که برای یک توضیح چند دقیقه‌ای به نمایندگی دادستانی فرودگاه مهرآباد مراجعه کنم لذامن دراجرای‌این‌حکم به دفتر دادستانی انقلاب مستقر در فرودگاه مراجعه کردم مرا در آنجا حدود دوساعت‌ونیم نگه‌داشتند و من پس از پایان ساعت کار اداری از آنها خواستم که اگر مسئله‌ای دارند بطور کتبی مطرح نمایند کتبا"پاسخ دهم اما اینجانب را به زندان اوین بردند .

مدیرکل گمرک فرودگاه مهرآباد در پاسخ به سئوال خبرنگار ما که پرسید " به‌چه اتهامی و برای ادای چه توضیحاتی شما به دفتر نمایندگی دادستانی انقلاب احضار شدید؟ گفت : جرم من "ترخیص ویدیو" بود بدین‌ترتیب که ترخیص ویدیو در مرداد ماه سال ۵۹ بطوراعم از طرف دادستان کل انقلاب ممنوع شده‌بود ولی بعدهابخاطر مراجعات مکرر و شکایات بیشمار افراد ، بخصوص مسافرینی که فقط یکدستگاه‌ویدیوبرای‌استفاده‌شخصی (نه‌برای‌تجارت) با خود میآوردند ازسوی رئیس‌کل گمرک ایران در ۲۴ آبان ماه سال ۱۳۵۹ بخشنامه‌ای صادر شد به‌این مضمون که : "افرادی که بیش‌از ۶ماه درخارج بوده‌اند و یا مقیم خارج بوده‌اند وبرای‌همیشه به ایران میآیند میتوانند ویدیوی مستعمل خودرا که جزء لوازم‌زندگی‌شان است‌با معافیت گمرکی باخود بیاورند" . که رونوشت این بخشنامه به نمایندگی دادستانی انقلاب مستقر در فرودگاه نیز ارائه شده‌بود ، لذابراین‌اساس‌مابرای‌دانشجویانی که از خارج برمیگشتندو ویدیوی مستعمل با خود داشتند معافیت گمرکی قائل میشدیم ، بهرحال ازآن تاریخ تاسال ۶۰ یعنی وقتی که حدود پنج‌ماه از اجرای این بخشنامه میگذشته است نمایندگی دادستانی انقلاب هیچگونه حرفی نمیزند اما اخیرا در فروردین وازدیبهشت ماه جاری فقط دو مورد داشتیم که به استناد همین بخشنامه برایشان معافیت‌گمرکی قائل شده‌بودیم وویدیوی آنها واقعا" مستعمل بوده و من شخصا" دستور ترخیص آنهارا داده‌بودم که نمایندگی دادستانی ازبرگ معافیت‌گمرکی فتوکپی برداشته‌و ویدیوی وی را ضبط نموده‌وبدنبال‌آن‌مرابه‌اتهام‌تمردازامر آنجا احضار کرده‌اند

حمیدرضا رضائی مدیرکل گمرک فرودگاه مهرآباد در دنباله اظهارات خودافزود :درتاریخ ۶۰/۱/۲۸ تصویبنامه ۱۶۰۶ هیئت وزیران بدست‌ما رسید که دراین تصویبنامه آمده بود : "مقررات ورود و خروج کالا ، همان مقرراتی است که در حدود مقررات صادرات و واردات ایران قید شده‌است" همچنین در این تصویبنامه آمده‌است که این مقررات صرفا" در حیطه کار گمرک است یعنی هیچ نهاد و گروه و شخص و شخصیتی حق تعرض به این محدوده قانون گمرک را ندارد .

رضائی‌افزود : امروز (دیروز) هنگام بازپرسی‌بمن تصویبنامه هیئت وزیران و بخشنامه رئیس کل گمرک ایران را ارائه کردم، یادآور میشود که دادستانی انقلاب نیز از حدود پنجماه قبل از مفاد بخشنامه رئیس کل گمرک ایران نیز اطلاع داشته است و براساس این بخشنامه عمل ما درست و منطبق برموازین قانونی بوده است واگر اشکال و تعارضی هست این اشکال باید در سطوح بالا حل بشود نه اینکه مرا که مجری آنها بوده‌ام زندانی کنند زیرا همه ما در مقابل جمهوری اسلامی مسئولیم و این نحوه برخورد مصلحت نیست .

مدیرکل گمرک فرودگاه مهرآباد در پایان این گفتگو ضمن گلایه از نمایندگی دادستانی مستقر در فرودگاه و احضار و بازداشتهای مکرر کارکنان گمرک فرودگاه اظهار داشت :

حدود یکسال است که ما با نمایندگی دادستانی انقلاب درگیری و اختلاف داریم و من برای بار دوم است که‌احضار میشوم و معاون تدارکاتی ما میشوم بنام‌آقای‌میردامادی‌نیز مرتبه ناکنون احضار شده‌است و معاون مسافری ما نیز یکبار احضار شده که اکثر این بازداشتها با زور و تهدید اسلحه بوده است .

مدیرکل گمرک فرودگاه مهرآباد آنگاه خاطرنشان کرد که این مسائلی که به بازداشت و زندانی می‌انجامند مسائل قانونی و اداری هستند که میتوان با مکاتبه ساده آنها را حل وفصل کرد نه اینکه ما را برای ادای توضیحی ببرند و چند شب در زندان بخوابانند و بدین‌ترتیب باعث بدبینی افراد معتقد به جمهوری اسلامی و کسانی که احساس مسئولیت میکنند بشوند و جو خوفی بوجود بیاورند که کسی مسئولیتی را قبول نکند .

* در تماسهای تلفنی مکرری که دیروز و پریروز با نمایندگی دادستانی مستقر در فرودگاه مهرآباد داشتیم همواره گفته میشد که"نماینده دادستانی فعلا" تشریف ندارند" و حتی آخرین مرتبه‌ای که خبرنگارما با دفتر نمایندگی دادستانی مستقر در فرودگاه مهرآباد تماس گرفت‌شخصی که حاضر نشد خود را معرفی کند اظهار داشت که نماینده دادستانی هیچگونه گفتگوئی با روزنامه انقلاب اسلامی نخواهد نمود .

جمهوری اسل

سخنان امام

فورا کشاورزی رابه راه میاندازند و بازرگانی را به راه میاندازند و دانشگاهها را دانشگاه اسلامی میکنند و همه‌جاراسرتاسر ایران راگلستان میکنند. خوب شماها اگرچنانچه‌سراغ دارید معرفی‌کنید. خوب میخواهید که‌این از بین برود به‌جای اوحکومت سابق بیاید؟ اگر میتوانید معرفی کنید و معرفی نکنید معلوم میشود که شما با جمهوری اسلامی به نام این که اسلامی‌است مخالف هستید. این اسلامی نباشد هرچه میخواهد باشد. شما میخواهید این‌مطلب باشد که جمهوری اسلامی نباشد هرکس دیگر میخواهد باشد. آنکه میگوید حالا از زمان شاه ملعون بدتر هست میفهمد چه میگوید؟ میفهمد دارد چه ضرری به اسلام وارد میکند. میفهمد که در زمان شاه ملعون سابق بر این ملت، بر این بانوان ملت‌ما، بر این اشخاص ملت ما، بر این‌روحانیت‌چه گذشت و چه رنجها بردند و یک‌کلمه نتوانستند حرف بزنند.

آقایان میبینید که حالا شکایتها زیاد است. پیشتر لابد شکایت نبوده است. پیشتر که مال‌مردم رابه‌زور میگرفتند و جان مردم را آنطور تلف میکردند لابد شکایت نبوده، شکایت بوده جرات‌اظهار نبوده. اگر یک‌روزمردم‌آزادی‌امروزرا داشتند آنوقت‌میفهمیدید که شکایات در آن زمان چه بوده ـ روحانیون چه شکایتهائی داشتند. بازاریها چه شکایتهائی داشتند امروز و آن روز فرقش‌اینست که امروز مردم شکایت میکنند. اگر یک چیزی واقع بشود و شما شکایات را چند برابر جلوه میدهید. آن‌روز مردم خفقان داشتند. اختناق در کار بود. جرات نفس‌کشیدن نداشتند. حکومت‌سابق نفس‌ها را قطع کرده بودو شما به آنجا رسیدید که صاف در مقابل حکومت میایستید و میگوئید که این کار خطاست. شما جرات میکردید که در حکومت سابق یک‌همچین کلمه‌ای یا یک‌همچین مقاله‌ای بنویسید. فرق مابین حالا و آنجا این است که شمائیکه قلم‌هاتان خداوند آن قلمها را بشکند. اینطور آزاد است که به همه‌چیزها و مقدسات اسلام مینویسید و پخش‌میکنید و جلوی شما گرفته نمیشود با اینکه باید گرفته بشود.

فرق حالا و سابق این است که در سابق شما تسلیم بودید. اگر هم دردلتان چیزی بود در زبانتان نمیشد اظهار کنید و امروزه در زبان و قلم وقدم کارهائی میکنید وجلوه‌میدهید این جمهوری اسلامی را به اینکه این از زمان سابق بدتر است. به این نعمت خدا تشکر کنید. خوبیهای اینرا ببینید، آن مقداری که در این دوسال خدمت شده است به این ضعیفها و مستمندان و به این مستضعفین آنها را نگاه بکنید نه این که یک جائی یک فساد میشود شما تمام مسائلی که انجام گرفته‌است نادیده بگیرید فقط آن‌را بگوئید این انحراف است‌این بی‌انصافی است این خلاف رضای‌خداست که کسانی که دارند شب و روز به این مملکت‌خدمت میکنند لکن آنقدر فساد زیاد است و آنقدر خرابی زیاد است که نمیتوانند به این زودی اینکارها را انجام بدهند و معذالک در این دوسال بقدر پنجاه‌سال‌سابق‌کار انجام داده‌اند شما ناشکری نکنید، خدای تبارک وتعالی خدای نخواسته یکوقت از شما عنایتشرا برمی‌دارد و گرفتار همان می‌شوید که در طول پنجاه‌سال گرفتار بودید و آنهائی که این‌طور هم با قلمهایشان علاوه‌بر تفنگهایشان با ما معارضه دارند ما به آنها کرارا" گفته‌ایم و حالاهم می‌گوئیم که تا مادامی که شما تفنگها را در مقابل ملت کشیده‌اید یعنی در مقابل اسلام با اسلحه قیام کرده‌اید نمی‌توانیم صحبت کنیم ونمی‌توانیم مجلسی باهم داشته باشیم شما اسلحه‌ها را زمین بگذارید وبه دامن اسلام برگردید، اسلام شما را می‌پذیرد واسلام هوادار همه شماها هست فقط گفتن به اینکه ما حاضریم ودر آن نوشته‌ای که نوشته‌اید در عین‌حال که اظهار مظلومیتها زیاد کرده‌اید لکن باز ناشی‌گری کردید و مارا تهدید به قیام مسلحانه کردید ما چطور باکسانیکه که قیام مسلحانه برضداسلام می‌خواهند بکنند می‌توانیم تفاهم کنیم شما این مطلب و این رویه را ترک کنید و اسلحه‌ها را تسلیم کنید و اگر میگوئید ما به قانون در عین حال که رای ندادیم‌لکن سربه او می‌سپاریم و قبول داریم آن را با قانون شما عمل میکنید؟و قیام برضددولت که برخلاف قانون است و قیام مسلحانه که برضد قانون است و دارای اسلحه که برضد قوانین کشور است به اینها عمل کنید ماهم با شما بهتر از آنطوری که شما بخواهید عمل میکنیم ما می‌خواهیم با آغوش باز همه‌گروههائی که هستند بپذیریم و همه منحرفین را میل داریم که به اسلامیت برگردند اسلام برای همین آمده است اسلام آمده است که راه مستقیم انسانیت را به مردم جهان ارائه بدهد وحتی الامکان هم خودش تعقیب کندبرای‌برگرداندن ندن منحرفین به راه راست اسلامی، اسلام و بلکه تمام مکتبهای توحیدی در طول تاریخ برای اصلاح بشر آمده است، پیغمبر اکرم برای این مشرکین که به جهنم خودشان را می‌فرستادند برای آنها تاسف می‌خورد غصه می‌خورد، برای آنها، اسلام دین رحمت است، دین عدل است، دیانت قانون است شما به قوانین اسلام سربگذارید گردن فرود بیاورید وکشور اسلامی ما همه شما را می‌پذیرد ومنهم که یک طلبه هستم با شما حاضرم که در یک جلسه نیة در دهها جلسه با شما بنشینم و صحبت کنم، لکن من چه کنم که شما اسلحه را در دست گرفته‌اید و می‌خواهید ما را گول بزنید، برگردید و به دامن ملت بیائید واسلحه‌ها را تحویل بدهید و اذعان کنید به اینکه ما خلاف کردیم دعوا نکنید که ما در جبهه مشغول جنگ هستیم، دعوای این را نکنید که ما از اول تا حالا همیشه طرفدار از اسلام و طرفدار از مردم بودیم این را دعوا نکنید برای اینکه پذیرفته از شما نیست و شما قبل از این که اینجا به این مطلب برسید، مشت خودتان را بازکردید، شما الان می‌بینید که بعضی احزابی که انحرافی هستند ما آنها را جزو مسلمین هم حساب نمی‌کنیم، معذالک چون بنای قیام مسلحانه ندارند وفقط صحبتهای سیاسی دارند، هم آزادند و هم‌نشریه دارندبطور آزاد، پس بدانید که ما را اینطور نیست که با احزاب دیگری با گروههای دیگری دشمنی داشته باشیم، ما البته میل داریم که همه گروه‌ها و همه احزاب به اسلام برگردند و راه مستقیم اسلام را پیش بگیرند و همه مسلم‌بشوند برفرض این که نشدند مادامی که آنها با ما جنگی ندارند ویا کشور اسلامی جنگی ندارند و درمقابل اسلام قیام مسلحانه نکرده‌اند بطور آزاد دارند عمل میکنند و به طور آزاد حرفهای خودشان را دارند می‌زنند لکن شما بنای براین مطلب ندارید و من اگر درهزار احتمال می‌دادم که شما دست بردارید از آن کارهائی که می‌خواهید انجام بدهید، حاضر بودم که با شما تفاهم کنم ومن پیش شما بیایم لازم هم نبود شما پیش من بیائید، وحالا هم به موجب احکام اسلام نصیحت بشما می‌کنم شما در مقابل این سیل خروشان ملت نمی‌توانید کاری انجام بدهید، شما اگر یکوقت ملت قیام کند مثل یک ذره‌ای در مقابل این سیل خروشان هستید، برگردید به دامن اسلام بیائید، آن چیزی را که دیگران می‌خواهند به شما بدهند و وعده آن را به شما می‌دهند در اسلام برای شما مهیا است، شما دست بردارید از قیام مسلحانه و آن چیزهائیکه به غارت برده‌اید از بیت‌المال مسلمین برگردانید و با مسلمین دیگر باهم باشید و شما معزز و محترم هستید لکن مادامیکه اسلحه در دست شما است وشما در همین نوشته اظهار مظلومیت و اظهار اینکه ما می‌خواهیم کارها درست بشود و تفاهم بشود وقتی در همین جا تهدید به قیام می‌کنید ما نمی‌توانیم از شما این‌طور مسائل را قبول کنیم لکن بهتر است که شما با این جمهوری مخالفت نکنید، اگر شما واقعا" برای مردم وبرای این ملت وبرای این کارگرها وبرای دهقانهادلسوز هستید این را بدانید که اگر این جمهوری اسلامی خدای نخواسته شکست بخورد شکست مستضعفین در سرتاسر جهان است.

والسلام علیکم ورحمت‌الله وبرکاته

توسط ۴ مرد مسلح ۲ نفر مجروح شدند

شب گذشته ۴ سارق مسلح‌به‌منطقه‌ای‌دراطراف زندان اوین حمله کردند و یک تن را بوسیله‌گلوله کلت‌کمری‌ویک‌تن دیگر را بضرب‌چاقو مجروح کردند و بدنبال این حادثه ۲ نفر از سارقین توسط ژاندارمری منطقه اوین دستگیر شدند.

افرادمسلح‌پس‌از بستن دست و پای چهار کارگر که در حال استراحت در یک ساختمان نیمه تمام بودند به خانه مجاور هجوم می‌برند و ضمن تهدید اعضای خانواده و بهم‌ریختن لوازم خانه و پاره کردن قرآن پدر خانواده به نام محمد‌حسین‌توکلی پورصالح را از ناحیه‌شکم هدف گلوله کلت کمری قرار داده و متواری می‌شوند.

به موجب همین‌گزارش سارقین همچنین یک تن دیگر را به ضرب چاقو مجروح می‌کنند و مبلغ ۳۰۰هزار ریال موجودی وی را به سرقت می‌برند.

در همین‌زمان‌افراد گشت ژاندارمری منطقه اوین بر اثرشنیدن‌صدای‌تیراندازی به محل حادثه آمده و یکی از سارقین به نام صادق‌عزالی ۲۴ساله را دستگیر می‌کنند و در بازجوئی از وی دیگر اعضای باند سارقین را شناسایی‌ودستگیرمی‌کنند. تحقیقات بیشتر درباره این‌حادثه‌از سوی ماموران ژاندارمری ادامه دارد.

متن «خلاصهٔ بودجهٔ عمومی دولت»

ازصفحه ۵

عنوان	۱۳۵۸ (برآورد قطعی)	۱۳۵۹ (مصوب)	۱۳۶۰ (برآورد)
انستیتو علوم تغذیه وصنایع مواد غذائی	۱۸۵۲۳۲	۲۰۴۰۰۰	۱۵۴۲۰۰
موسسه کار وتامین اجتماعی	۳۶۵۶۹	۴۲۰۰۰	۴۱۰۰۰
مجتمع آموزشی وزارت راه‌وترابری	۲۴۵۲۴۵	۲۹۵۷۰۰	—
مجتمع علوم پیراپزشکی	۸۸۳۳۳	۹۰۰۰۰	۷۵۳۰۰
مجتمع آموزش پزشکی	۶۹۱۸۴۰	۸۸۷۰۰۰	۹۰۰۰۰۰
مرکز مطالعات مدیریت ایران	—	۶۰۰۰۰	—
وزارت آموزش وپرورش	۲۰۷۲۲۳۱۹	۲۸۶۱۱۰۰۰	۳۹۵۸۱۳۰۰
وزارت آموزش وپرورش ـ سرپرستی‌های مدارس خارج از کشور	۷۲۶۸۰۰	۱۳۱۳۰۰۰	۱۰۱۵۰۰۰
وزارت آموزش وپرورش ـ سازمان پژوهش وبرنامه ریزی آموزشی	۱۵۲۹۵۶۴	۳۴۰۰۰۰۰	۳۲۳۷۰۰۰
وزارت آموزش وپرورش ـ بنیاد فرهنگی کرمان	۲۶۴۶۶۷	۲۷۰۰۰۰	—
وزارت آموزش وپرورش ـ موسسات آموزشی‌دکتر شریعتی	۱۴۹۸۳۳	۱۶۷۰۰۰	—
وزارت آموزش وپرورش ـ آموزشگاه نابینایان شهید محبی	۳۰۱۸۰	۶۵۰۰۰	۴۵۰۰۰
وزارت آموزش وپرورش ـ آموزشگاه کرولالهای باغچه‌بان	۱۰۶۶۶۴	۱۶۲۰۰۰	۱۶۷۰۰۰
وزارت آموزش وپرورش ـ سازمان ملی پیشاهنگی ایران	۳۸۱۵۴۰	۶۸۵۰۰۰	۶۰۰۰۰۰
وزارت آموزش وپرورش ـ برنامه‌های ... سازمان ملی‌خدمات اجتماعی	۴۱۹۰۰۰	—	—
وزارت آموزش وپرورش ـ انجمن ملی اولیاء ومربیان	۸۱۹۹	۲۴۶۰۰	۲۲۰۰۰
وزارت آموزش وپرورش ـ سازمان ملی پرورش استعدادهای‌درخشان	۱۰۶۰۰۰	—	—
سازمان ملی سوادآموزی	۹۴۴۵۰۰	—	—
سازمان ملی‌سوادآموزی ـ مرکز پژوهش وآموزش بزرگسالان	۳۵۸۷۶	—	—
وزارت آموزش وپرورش ـ نهضت سوادآموزی (کمک)	—	۳۰۰۰۰۰۰	۳۰۰۰۰۰۰
سازمان تربیت بدنی ایران	۱۷۳۳۷۵۴	۳۱۶۲۰۰۰	۲۰۷۶۰۰۰
کمیته ملی المپیک ایران (کمک)	—	—	۸۰۰۰۰
وزارت بهداری	۱۰۶۰۱۸۷۶	۸۷۶۷۴۲۶	۸۰۵۹۰۰۰
وزارت بهداری ـ خرید دارو، واکسن، سرم، حشره‌کش ومواد بیولوژیکی وتجهیزات‌برای‌برنامه های بهداشتی	۱۶۳۱۳۹۶	۱۸۳۳۰۰۰	۲۸۴۰۰۰۰

اخراج ۲۵ نفر از کارآموزان سازمان عمران اراضی اصفهان

اصفهان ـ خبرنگار انقلاب‌اسلامی: ۲۵ نفر از کارآموزان سازمان عمران اراضی اصفهان از این سازمان اخراج شدند.

یکی از نمایندگان کارآموزان اخراجی درگفتگویی با خبرنگار ما در مورد چگونگی اخراج این عده گفت ما عده‌ای از اعضای سازمان عمران اراضی که دارای مدارک فوق‌لیسانس، لیسانس، فوق‌دیپلم و تعدادی هم دیپلم هستیم از بدو تاسیس سازمان مذکور به کار گمارده شدیم. اینک پس از یکسال‌و نیم کار صادقانه در سازمان بنحو غیرمنتظره‌ای در تاریخ هفتم اردیبهشت‌ماه جاری هنگام مراجعت به سر کار با ابلاغ اخراجی خود از سازمان روبرو شدیم و چون به این موضوع اعتراض کردیم به ما نسبتهای ناروا دادند و حتی بر روی دو نفر از مااسلحه کشیدند و گویا به شکایت موهومی که معلوم نیست از طرف چه کسی شده و بدون حضور در محکمه و حتی اخطار قبلی، حکم به اخراج ما داده‌اند که حکم صادره را بنابر دلایل زیر غیرمنصفانه میدانیم:

در متن حکم اخراجی ما آمده‌است در بی شکایت شماره ۳۱۲ اعضای سازمان عمران اراضی به کمیسیون رسیدگی به شکایات، محکوم به اخراج از این سازمان شده‌اید در صورتی که اولا" شکایت مذکور به ما نشان داده نشده‌است. ثانیا" اعضای شاکی سازمان که به آنها اشاره شده همگی طی نامه‌ای که موجود است از ما اظهار رضایت کرده و عدم اطلاع خود را از شکایت فوق صریحا" بیان نموده‌اند. همچنین در متن حکم اخراجی ما آمده که "محکوم به اخراج از این سازمان میباشید" درصورتی که آنها باید لااقل محکمه‌ای قانونی تشکیل میدادند و متهمین را با اخطاریه و احضاریه از تخلفشان مطلع مینمودند در حالی که هنوز هم هیچیک از ما براستی نمیدانیم که چه جرمی مرتکب شده‌ایم. وی افزود: در حکم اخراجی ما اعلام شده‌بود که هرگونه شکایت یا اعتراضی دارید به دادگاه انقلاب مراجعه کنید که ما پس از مراجعه به دادگاه انقلاب نزد دادستان انقلاب رفته و علت را جویا شدیم ولی ایشان بر اساس نامه‌ای که به ما داده‌اند، اعلام کردند که‌این مسئله هیچ ربطی به دادگاه انقلاب ندارد و مسئله صرفا" به استانداری و سازمان عمران اراضی مربوط میباشد. به استانداری هم که مراجعه میکنیم جواب سربالا میدهند، سازمان هم که هیچگونه توضیحی نمیدهد. این مسائل مبهم که بی‌جواب مانده‌است بنظر ما مسائل مهمتر دیگری را در پی دارد چرا که اگر آنها به گفته‌های خود اطمینان دارند که ما ضدانقلاب یا رشوه‌خوار هستیم، مجازات این جرائم اخراج از سازمان نیست و اگر بخاطر جرائم عنوان شده ما را مجازات نکنند، آنهانیز در جرائم ما شریک هستند.

یکی دیگر از نمایندگان کارآموزان به خبرنگار ما اظهارداشت: که‌مامسئول این بی‌قانونیها را شخصی بنام علمی میدانیم که وی مامور رسیدگی به شکایات در مورد نحوه واگذاری زمین میباشد و ایشان هیچگونه حکمی در مورد عزل و نصب افراد ندارد و طبق اساسنامه این سازمان کهاز طرف شورای انقلاب به تصویب رسیده، فقط هیئت‌مدیره محق است که کارکنان را عزل و یا نصب کند.

خبرنگار ما در پایان گزارش خود میافزاید که سعی کرده‌است با آقای علمی نیز گفتگویی داشته باشد اما وی حاضر به مصاحبه نشده‌است.

ترحیم

با کمال تاسف و تالم درگذشت مادر گرامی خود بانو طوبی اردلان (خانم فخرالممالک) را به اطلاع خویشان و دوستان میرساند. مجلس ترحیم آن شادروان روز پنجشنبه ۶۰/۲/۲۴ از ساعت ۳ الی ۶ بعد از ظهر در منزل آن مرحوم بشانی خیابان پاسداران بهستان هشتم شماره ۵ منعقد خواهد بود.

عزیزالله اردلان ـ ماهرخسار اردلان ـ نجم الملوک اردلان (ظفری) ـ فرخنده اردلان ـ مهدی اردلان ـ منوچهر اردلان ـ شکرالله اردلان ـ بتول اردلان (پوراحمدی)

با نهایت تأثر و تألم خاطر فوت جانگداز جوان ناکام سارنگ اسدسنگابی فرد را به اطلاع اقوام و دوستان میرساند مجلس ختم مردانه و زنانه آن مرحوم روز سه شنبه مورخ ۶۰/۲/۲۲ از ساعت ۴ الی ۶ بعد از ظهر در مسجدالزهرا واقع در شهرآرا روبروی ضلع شرقی پارک خیابان ۲۵ منعقد خواهد شد.

خانواده های: سنگابی ـ جعفری ـ زاهدی ـ جمالی فر ـ مال میر ـ پاشائی ـ بهرامی نسب

انالله و اناالیه راجعون

با نهایت تأسف به مناسبت درگذشت عزیزانمان که در حادثه سیل کاخک جان خود را از دست داده اند بدین مناسبت مجلس ختمی روز جمعه از ساعت ۳ الی ۵ بعد از ظهر به تاریخ ۶۰/۲/۲۶ در مسجد امام حسین واقع در میدان امام حسین برگزار میشود با تشریف فرمائی خودتان روح آن تازه گذشتگان را شاد فرمائید.

کاخکیهای مقیم مرکز

انالله وانااليه راجعون

با اندوهی بیکران درگذشت بانو حاجیه عظیمهٔ اتحادیه (لسانی) را به آگاهی خویشان و دوستان می رسانیم روز چهارشنبه بیست و سوم اردیبهشت ماه از ساعت ۹ تا ۱۷ به یاد آن بانوی نیکوکار و خیر اندیش در خانه شخصی آن مرحومه (خیابان فردوسی ـ روبروی فروشگاه فردوسی سابق ـ کوچه سیرک ـ شماره ۲۱) خواهیم نشست.

خانواده های اتحادیه ـ لسانی ـ شمس آوری

(انالله و انا الیه راجعون)

با نهایت تاسف فوت مرحوم حاج اسماعیل ستوده زند بزرگ خاندان ستوده زند را باطلاع فامیل، دوستان و آشنایان آن مرحوم میرساند. مجلس ترحیم فقید سعید از ساعت ۲ الی ۴ بعد از ظهر روز چهارشنبه ۶۰/۲/۲۳ در مسجد حضرت امیر واقع در خیابان کارگر شمالی (امیر آباد شمالی سابق) مقابل پمپ بنزین منعقد میگردد.

خانواده های: ستوده زند ـ صادقی ـ خوشدل ـ اسدی ـ صادقی لویه ـ تحویلداری ـ شعبانی ـ گوهری ـ رودیانی ـ کامور ـ اخلاقی ـ ابراهیمی ـ اثنی عشری ـ غضنفری ـ دبیر سپهری ـ سلیمی و حیدری.

با کمال تاثر و تاسف در گذشت مرحومه مغفوره بانو فاطمه حیدرانی ناجی بزرگ خاندان را باطلاع دوستان و آشنایان میرساند. مجلس ترحیم آنمرحومه روز چهارشنبه ۶۰/۲/۲۳ از ساعت ۲ تا ۴ بعدازظهر در مسجد حاج حسن واقع در خیابان حنیف نژاد اول خیابان بوعلی (ارامنه سابق نرسیده به میدان حنیف‌نژاد) برگزار میشود.

خانواده‌های: حیدرانی ـ ناجی ـ دوستی کیهان ـ سیفی اعلاء ـ قضائی تقدیری ـ رضی‌زاد ـ علی لوئی ـ حسینی ـ علائی ـ کاظمی ـ جبهه‌داری ـ هاشمی ـ عابدینی ـ بنده پرست ـ بقائی و سایر بستگان

درگذشت نابهنگام بانوپری حاتم تبریزی همسر اکبرصادق‌زاده (حریری) رابه استحضار بستگان و دوستان و آشنایان‌میرساند. مراسم یادبود سومین‌روز آن‌عزیز ازدست‌رفته صبح وبعدازظهر روز چهارشنبه بیست‌وسوم اردیبهشت‌ماه ۱۳۶۰ درمنزل شخصی واقع درخیابان نیاوران جنب پمپ‌بنزین کوی مینا پلاک ۱۱ برگزارمیگردد.

خانواده‌های: صادق‌زاده (حریری) ـ حاتم‌تبریزی ـ گنجوی ـ امجدی ـ بلوریه ـ مهری ـ امیرابراهیمی ـ ابراهیمی ـ شریعتی ـ جیحونی ـ شیخانی ـ هاتفی ـ اتابکی ـ اژدری ـ کریمی ـ لاری ـ دکترمهدوی ـ رضوی‌نیکو ـ همایون ـ قربان ـ دادور و سایرخانواده‌های وابسته.

تسلیت

استاد بزرگ مجاهد خستگی‌ناپذیر
جناب آقای مهندس بازرگان
ما را در سوگ برادر عزیزتان شریک بدانید.
از طرف جمعی از کارمندان سازمان هواشناسی کشور

جناب آقای مهندس بازرگان
نماینده محترم مجلس شورای اسلامی
جناب آقای مهندس محمد حسین بنی اسدی
ریاست محترم شورای عالی انفورماتیک کشور
مصیبت وارده را از صمیم قلب تسلیت عرض نموده و خود را در این غم بزرگ شریک می دانیم

شورای عالی انفورماتیک کشور

برادر گرامی آقای مهندس مهدی بازرگان
در گذشت برادر گرام شما را به شما و خانواده محترم تسلیت گفته و خود را در غم شما شریک می دانیم و از درگاه ایزدمنان سلامتی شما را که برای خدمت به اسلام و مسلمین می باشد خواستاریم.

صندوق تعاونی قرض الحسنه برادران اسلامی ـ کارکنان فروشگاه قدس حلال احمر

جناب اقای مهندس مهدی بازرگان
در سوک برادر ارجمند شما شادروان ابوالقاسم بازرگان سوگواریم خداوند صبر جمیل بخدمتگذاران امت عنایت فرماید.

رئیس هیئت مدیره کانون جهانگردی و اتومبیلرانی ایران
میرعبدالحمید ادبی

جناب آقای مهندس مهدی بازرگان
فقدان برادر برای مردان مبارزی چون شما که استوره مقاومت و پایداری اند اگر چه شکننده نیست ولی ناگوار است ضمن تسلیت به بازماندگان برای آنمرحوم رحمت واسعه مسئلت داریم

کمیته بازار نهضت آزادی ایران

خانواده محترم و گرامی خوانساری
از عنایات و مراحم شما نسبت به شهادت برادرم مبذول داشته‌اید سپاسگزارم

احمد صائبی

همکارگرامی سرکار خانم دکتر پریوش تاج الدینی
درگذشت پدر گرامیتانرا صمیمانه تسلیت عرض می نمائیم
کادر علمی ورزیدنتهای بخش جراحی زنان بیمارستان مصدق

جناب اقای یوسف نراقی و بانو
مصیبت وارده را تسلیت عرض نموده و بقای عمر بازماندگان را از خدای بزرگ مسئلت داریم.

آق قلا ـ برادران موحد

با اندوه فراوان درگذشت ناگهانی آقای دکتر بهرام محمودی را به همسر و خانواده محترم ایشان تسلیت عرض مینمائیم.

شرکت سهامی برلیفارم

دوستان عزیز اقایان علی تابش و دکتر تابش
تکرار مصیبت بسیار ناگوار است و دنبال ضایعه فوت مادر و پدر از دست دادن خواهر زاده گرامیتان موجب نهایت تاسف میباشد.
از خدای بزرگ برای شما عزیزان و مادر داغدیده‌اش صبر و شکیبائی آرزومندیم.

افتخاری ـ برناردی ـ تاج ـ حداد ـ رشتیان ـ وهاب پور ـ هاشمی

دوست و همکارگرامی آقای بهرامی
فوت مادر گرامیتانرا به شما و خانواده و کلیه بازماندگان آن مرحوم تسلیت عرض مینمائیم.

از طرف: کارکنان بیمارستان روانپزشکی کودکان و نوجوانان جردن

خانم افری تاج الدینی
مصیبت وارده را به شما و خانواده محترمتان تسلیت گفته و بقای عمر و سلامتی شما و خانواده تان را خواستاریم

کارمندان شرکت ایمگ ایران

جناب اقای یوسف نراقی
مصیبت وارده را به شما و خانواده محترمتان صمیمانه تسلیت گفته از خداوند متعال آرزوی سلامت و توفیق را برای بازماندگان دارم.

هدایت امیدوار

انالله و انا الیه راجعون
با کمال تاسف فوت نابهنگام آقای ابراهیم سیاران مدیر عامل شرکت تعاونی نقاشان تهران را تسلیت گفته بقای عمر و توفیق بازماندگان آن مرحوم را از خدای بزرگ خواستاریم.

سندیکای تولیدکنندگان رنگ ایران

آقای علی ثلاث
مصیبت وارده را به شما و خانواده گرامیتان تسلیت و بقای عمر شما و خانواده محترمتان را از خداوند متعال خواستاریم

صاحب جمعی ـ غفارخان ـ معنوی ـ یاقوت فام

سرکار خانم محمدی
مصیبت وارده را به شما و بیتای عزیز تسلیت عرض نموده صبرو بردباری برای شما از خداوند خواستاریم

کارکنان مدرسه راهنمائی آزاده تجریش

همکار محترم سرکار خانم قدسیه یدالهی بذرافشان
در گذشت پدرگرامیتانرا تسلیت گفته طول عمر و سلامتی برای شما و سایر اعضای خانواده آرزو می‌نمائیم.

اعضای کادر اداری دانشکده دندانپزشکی دانشگاه ملی

خانواده محترم بهنام‌فرد.
با اندوه فراوان در گذشت همکار عزیزمان آقای مهدی بهنام‌فرد را تسلیت گفته خود را در غم و اندوه شما شریک میدانیم

هیئت مدیره و کارکنان شرکت کشن

یادبود

درسالگرد درگذشت دوست گرامیمان شادروان احمد اخوان‌ملایری با آرزوی صبروسلامتی‌برای خانواده‌اش یاد اورا گرامی میداریم.

مهوش وناصر قاهری

تشکر

تشکر و اعتذار
گرچه اندوهمان بسیار سنگین و بی پایان بوده و ما را یارای سخن گفتن نیست ولی بحکم (لم یشکر المخلوق لم یشکر الخالق) سپاس فراوان خود را بحضور سروران ارجمند حضرات عظام مراجع عالیقدر تقلید همقطاران عالی مقام لشگر ۲۱ حمزه دوستان و آشنایان اقوام بویژه سرکار سرگرد جواد ملاحیدری که در مراسم تشییع تدفین و مجالس ختم سوم و هفته و چهلم سرباز فداکار وطن شهید سرهنگ پیاده احمد تقی زاده نادری چه در تهران و مشهد شرکت فرموده‌اند و چه آنانکه بوسیله روزنامه تلگراف نامه و تلفن ابراز مرحمت و همدردی فرموده‌اند صمیمانه تقدیم داشته و اگر در شرفیابی و عرض تشکر حضوری تاخیری رخ دهد بعلت تالمات روحی معذرت خواسته توفیق همگان را از خداوند توانا مسئلت داریم.

خانواده شهید سرهنگ نادری ـ علی اصغر دادفر

از کلیه سروران معظم و دوستان و اقوام گرامی که در مراسم تشییع ختم و شب هفت عزیز ازدست رفته‌مان منصور معزی وفا (وفائی) در تهران، اراک، نوده، فراهان شرکت فرموده و یا بوسیله تلفن، تلگراف و درج آگهی ابراز همدردی نموده‌اند صمیمانه تشکر و سپاسگزاری مینمائیم.

خانواده های معزی وفا ـ وفائی ـ روحانی

از کلیه بستگان و دوستان و همکاران آن مرحوم که در مراسم رسمی تشییع جنازه و ختم و شب هفت همسر و پدر عزیزمان سرهنگ ستاد غلامحسین اسماعیلی ابراز همدردی نموده‌اند صمیمانه تشکر می نمائیم.

همسر و فرزندان داغدارش: اعظم، شهاب، شاهین و شیوا

نیازمندی‌ها
انقلاب اسلامی

لوازم پیکان
۹۰ قلم بطور تجارتی
کلی وجزئی بفروش میرسد ۹۵۸۹۸۳ـ۹۶۱۳۵۲

قابل توجه واردکنندگان کالا
برای گرفتن بهترین اوفر جهت ورودکالای مورد نظر خود ازاقسا نقاط دنیا با ما تماس حاصل فرمائید شرکت نیتراس تلفن ۸۴۴۴۳۶ تلکس ۲۱۵۵۶۰

مرکز پخش انواع آبگرمکن
نفتی و برقی ـ برقی ـ نفتی تلفن ۸۴۹۶۹۲

سالن پذیرائی وعروسی
خیابان مطهری (تخت طاوس) ۸۲۸۲۰۴ ثقفی

ارمغانی تازه ازتوشه
بی خوابی دارید؟
سینه تان درد میکند؟
اعصابتان ضعیف است؟
ناراحتی زنانه دارید؟
داروهای گیاهی توشه
درمان تمام درهاست.
توشه با بیش از ۳۰ نوع گیاهان داروئی سلامتی و شادابی، نشاط وطول عمر را به خانواده هدیه مینماید.
فروش ـ درکلیه داروخانه ها و سوپر مارکتهای معتبر از مراکز استان و شهرستانها نماینده فعال میپذیریم تلفن ۶۲۱۵۳۲

پودر ملامین
آماده فروش تلفن ۶۸۰۶۷۸

دزدگیر الکترونیکی
جهت منزل ـ ویلا ـ فروشگاه ـ بانک
با سرویس وخدمات بعد از فروش
شرکت تایم تکنیک ایران
۶۲۴۰۰۰

دوشماره تلفن درمنطقه بازار و یک شماره در پاسداران و یا سایر مناطق شهربا تلفن ۴۹ معاوضه میشود ۹ـ۹۴۴۶۴۸ـ ۹۴۲۶۵۵

تور مشهد ۷ روزه
پذیرائی در هتل درجه یک با صبحانه و نهار ۲۹۶۰۲۵

صاحب عکس فوق بیژن صانعی از تاریخ ۲۰ اسفند ماه پنجاه و نه از خانه خارج و تاکنون خبری ازایشان نداریم از کسانیکه اطلاع دارند خواهشمند است به آدرس مصدق خیابان امانیه کوچه زینت پلاک ۳۷ تلفن ۲۹۰۳۳۸ اطلاع داده و خانواده‌ای را از نگرانی نجات دهید.

بیک ستون دشمن که در خاک عراق درحال حرکت بود خساراتی وارد آمد

آبادان

دیروز با آتش رزمندگان اسلام بر روی مواضع دشمن در بخش غربی خرمشهر و میدان تیر آبادان یک نفربر پی‌ام پی ودو ساختمان محل استقرار متجاوزان عراقی بآتش کشیده شد و عده‌ای از افراد دشمن بهلاکت رسیدند.

همچنین پریشب با آتش پاسداران کمیته عشایر یک سنگر کالیبر ۵۰ دو سنگر دیده‌بانی و دو سنگر اجتماعی دشمن با نفرات آن نابود شدند.

گزارشات رسیده از آبادان حاکیست یک شنبه گذشته نیرد درجبهه‌های فیاضیه و ذوالفقاری به‌صورت مبادله آتش توپخانه بشدت ادامه داشت.

همچنین پاسداران کمیته عشایر نهرعوج با اجرای آتش برمواضع دشمن در آنسوی اروندرود در خاک عراق به یکستون متجاوزان بعثی که در حال حرکت بودند آسیب وارد آمد و در این عملیات قسمتی از تجهیزات دشمن بآتش کشیده شد.

بنابراین گزارش عراقیها پریشب بطرز وحشیانه‌ای مناطق مسکونی آبادان و مناطق روستائی اروندکنار و جزیره مینورا بشدت هدف آتش‌توپخانه دورزن خود قرار دادند که خسارتهائی به این مناطق وارد آمد.

اهواز

= نبرد بین قوای اسلام و عراقی‌ها در جبهه‌های اهواز بطور پراکنده ادامه و از شدت آن نسبتا کاسته شده است. ظرف ۲۴ ساعت گذشته‌در جبهه فارسیات سبحانیه و سوسنگردضمن وارد آمادن ضایعات و تلفاتی به دشمن از برادران رزمنده ما نیز ۱۲ تن زخمی شدند که به بیمارستان انتقال یافتند. به گزارشستاد امداد پزشکی خوزستان در این مدت پنج نفر از یاوران قرآن و اسلام در جبهه‌های دب‌حردان، سوسنگرد، طراح و محور آبادان ـ ماهشهر به درجه رفیع شهادت نائل شدند.

ایلام

نبرد بین نیروهای اسلام وقوای دشمن طی بیست‌و چهارساعت گذشته در تمامی‌جبهه‌های‌ایلام‌کماکان ادامه داشت و رزمندگان اسلام موفق شدند در ارتفاعات مقابل میمک یک خودرو با نفرات، یک خمپاره‌انداز ۱۲۳ میلیمتری، یک موضع دیده‌بانی‌ودوسنگرگروهی دشمن‌رامنهدم و تعدادی از آنها را مجروح و یا هلاک کنند. همچنین در بخش‌اشغالی مناطق کانی سخت، ذیل، کنجان‌چم و دشت‌مهران جمعا یک چادر مهمات، یک موضع دیده‌بانی با نفرات، سه سنگر گروهی و یک سنگر تیربار دشمن با خدمه آن نابود شد بر اساس همین گزارش در بخش اشغالی مهران بر اثر آتش توپخانه‌نیروهای ما چند موضع دشمن بآتش کشیده شد و تعدادی از قوای‌دشمن‌بهلاکت‌رسیدند. ضمناحملات دشمن جهت اشغال پایگاه گنجی‌ویس توسط رزمندگان اسلام دفع شد.

درجبهه‌های‌انیزی، عین خوش‌دال‌پری‌دشت‌عباس وانجیزه‌نیز در شبانه‌روز گذشته مبادله آتش بطور پراکنده ادامه داشت و یکتن از سربازان اسلام به‌شرف‌شهادت‌نایل‌آمد.

غرب کشور

دلاوران پرشور اسلام درجبهه‌های کرمانشاهان ضربات سنگینی به‌دشمن وارد آوردند و درادامه نبردبادشمنان‌اسلام‌دیروز هشتاددرصد دو موضع آتشبار مزدوران‌صدام و ۵ سنگر گروهی یک انبار مهمات و هشت نفر از آنان را نابود کردند.

مواضع آتشبار دشمن درچم امام‌حسن به‌آتش کشیده‌شدوتنها ۲۰درصد آن ازگزند ضربات‌سنگین توپخانه نیروهای ماسالم ماند، همچنین واحدهای خمپاره‌انداز ژاندارم نیز دربان‌سیران و چغالوند ۵ سنگراجتماعی‌و در قراویر یک‌انبار اسلحه و مهمات سربازان عراق را منهدم کردند و ۸ نفرشان را به هلاکت رساندند.

بنابراین خبر یک سرباز عراقی نیز که از ظلم‌وجور کفار بعثی به جان آمده‌بود از طریق حلبچه وارد خاک کشور ما شد ودر جوانرود خود را به سپاه پاسداران انقلاب‌اسلامی این منطقه معرفی کردوی‌گفت‌اخیرا" توسط رژیم ملحد صدام پنج‌نفر از سران نظامی ارتش مزدور وی اعدام شدند.

یک مقام آگاه نیزگفت تاکنون ۱۴ گروه احتیاط به‌خدمت اعزام شده‌اند و قراراست دو گروه دیگر نیز به زودی راهی جبهه‌های نبرد با اسلام شوند، این مقام گفت دربین‌این‌گروهها‌بسیاری هستند که ابدا" علاقه‌ای به‌جنگ‌بابرادران مسلمان کشور همسایه‌شان ایران نداشته‌و ندارند لیکن از وحشت رژیم صدام تن به این خفت میدهند.

همچنین سرهنگ عطاریان‌فرمانده عملیات غرب‌کشور که در سمینار مشترک‌ائمه‌جمعه‌وجماعت دربخش جوانرود شرکت کرده‌بود صبح دیروز در گفتگوئی با خبرنگار اعزامی واحد مرکزی‌خبر در کرمانشاه در مورد اوضاع‌جبهه‌ها اظهار داشت روحیه‌رزمندگان ما درتمامی جبهه‌های غرب کشورعالی است‌ومدافعان انقلاب طی ۲۴ ساعت گذشته با گلوله‌باران ـ کردن‌تجهیزات‌وسنگرهای دشمن‌مزدورامکان هرگونه عملیات دشمن را قطع کرده‌اند، وی همچنین گفت نارضایتی در بین پرسنل ارتش عراق بحد نهایی خود رسیده‌است و مزدوران رژیم بعث با پخش اعلامیه در مناطق درگیری ازارتش ایران خواسته‌اند که مذاکرات صلح را بپذیرد واین‌خود دلیلی بر شکست قطعی ارتش مزدور عراق است.

خبرگزاری پارس

اطلاعیه شماره ۴۹۹ ستاد مشترک ارتش

این اطلاعیه عصر دیروز منتشر شد

بسمه تعالی

بخشی از عملیات نیروهای‌مسلح‌جمهوری‌اسلامی ایران و چگونگی وضع جبهه‌های نبرد که تا ساعت هیجده امروز "۶۰/۲/۲۱ گزارش شده است‌به این شرح به‌اطلاع هموطنان مسلمان و مبارز ایران میرسد....

در بیست و چهار ساعت گذشته تبادل‌آتش دراغلب جبهه‌های‌جنوب و غرب کشورمان بین نیروهای مدافع انقلاب‌اسلامی ایران و دشمن متجاوز ادامه داشت و براثراجرای آتش‌یگانهای جانباز ارتش اسلام بر مواضع دشمن در محور آبادن ـ ماهشهر وجبهه خونین‌شهر دو تانک،

چند خودرو یک موضع تفنگ ۱۰۶ یک موضع خمپاره‌انداز سه سنگر آر پی جی هفت‌یک‌سنگر تیربار یک منبع سوخت چند پست دیده‌بانی یک ساختمان محل استقرار نفرات‌و چند سنگرگروهی و انفرادی دشمن منهدم شد و تعدادی از افراد عراقی کشته و زخمی شدند.

همچنین‌دشمن‌همانند روزهای گذشته شهر آبادان را زیر آتش سلاح سنگین خود قرارداد.

در جبهه مریوان نیز در عملیات نیروهای اسلام علیه دشمن‌متجاوز سه خودرو دشمن منهدم شد و ۶۴ تن از افراد عراقی کشته و زخمی شدند و دو قبضه آر پی‌جی‌هفت ازدشمن‌بغنیمت گرفته شد.

در جبهه دیگری در همین منطقه جانبازان اسلام با اجرای آتش بر مواضع افراد ارتش صدام تلفات و ضایعاتی بدشمن وارد کردند.

روز گذشته ۴ تن دیگر از افراد پشیمان صدام در منطقه مریوان به نیروهای‌ما پناهنده‌شدند و مورد استقبال قرار گرفتند در روز نوزدهم اردیبهشت ماه جاری ۱۰ نفر از دلاوران نیروی زمینی و سه نفر از سلحشوران ژاندارمری جمهوری اسلامی ایران در راه دفاع از میهن اسلامی ایران بشهادت رسیدند و به لقاءالله رسیدند روانشان شاد.

ستاد مشترک ارتش جمهوری اسلامی ایران

حجت فرح عضو دفتر هماهنگی از نا از زندان یزد به الیگودرز منتقل شد

اعتصاب غذای حجت فرح همچنان ادامه دارد

یزد ـ خبرنگار انقلاب اسلامی ـ حجت‌فرح یکی از اعضای دفتر هماهنگی همکاریهای‌مردم با رئیس جمهور (ازنا) که درحال اعتصاب‌غذا در زندان یزد بسر میبرد تحویل سپاه پاسداران‌انقلاب اسلامی یزد گردید تا به الیگودرز انتقال یابد.

بنابر اظهار رئیس زندان یزدحجت فرح در ساعت ۶ بعدازظهر روز بیستم اردیبهشت‌ماه تحویل پاسداران داده شد تا به الیگودرز اعزام شود.

وی افزودکه حجت فرح همچنان‌در حال اعتصاب غذابسرمیبرد و هنگامیکه زندان را ترک میکرد اعلام نمود که اعتصاب غذایشرا نخواهد شکست از سوی دیگر دکتر عرفا پزشک بهداری شهربانی یزد درگفتگوئی به‌خبرنگار ما اظهار داشت: تا شش روز که از اعتصاب‌غذای حجت‌فرح‌درزندان‌میگذشت از این موضوع اطلاعی نداشتم. پس از اطلاع از اعتصاب‌غذای‌نامبرده از وی معاینه پزشکی بعمل آورده و گزارش آنرا به مقامات زندان تحویل داده‌ام، اما وی از دادن توضیح بیشتری در این باره خودداری کرد.

همچنین دادستان استان یزد ضمن تائید این مطلب‌به‌خبرنگار ما اظهار داشت که قرار است به پرونده حجت فرح در الیگودرز مجددا رسیدگی شود، اماداستان‌انقلاب و سپاه پاسداران یزد تا کنون‌دراین‌رابطه مطلبی اظهار نکرده‌اند.

یادآوری میشود که حجت فرح بهمراه دو تن دیگر از اعضای دفتر هماهنگی همکاریهای‌مردم با رئیس جمهور (ازنا) بدنبال تظاهراتی که پس از سخنرانی حجت‌الاسلام رفسنجانی‌در ازنا از سوی مردم ازنا برگزار شد دستگیر شده و به یک تا سه سال زندان محکوم شده‌اند.

در تابستان امسال بهره‌برداری از یک قسمت مس سرچشمه آغاز میشود

کرمان ـ خبرگزاری‌پارس در تابستان امسال‌بهره‌برداری از یک قسمت مجتمع مس سرچشمه آغاز می‌گردد و با همکاری و تلاش‌کارشناسان‌متخصص ایرانی در یک فاصله ۶ ماهه تولید این قسمت به ۵۰ درصد خواهد رسید و سایر قسمت‌ها نیز بتدریج جهت راه‌اندازی و بهره‌برداری آماده خواهد شد.

موسی خیر سرپرست سازمان برنامه و بودجه در اینمورد اظهار داشت برای‌راه‌اندازی‌این‌مجتمع از متخصصین ایرانی و خارجی منجمله کشورهای یوگسلاوی و آلمان‌شرقی کمک گرفته شده است و در این رابطه تابحال متخصصین از این‌کشورها به ایران سفر کرده‌اند تا با همکاری متخصصین ایرانی در کنار یکدیگر مشکلات موجود را رفع نمایند.

بطور کلی نهایتا ایرانیها بایستی درآینده این‌مجتمع‌را اداره‌نمایند و این یکی از امیدهای بعد از انقلاب است که کارشناسان کشور ما بتوانندیک‌چنین واحدی را خودشان اداره کنند.

موسی‌خیر وزیر مشاور و سرپرست سازمان برنامه و بودجه کشور که باتفاق میرمحمدصادقی وزیر کار نعمت‌زاده وزیر صنایع و احمدزاده وزیر مشاور و سرپرست صنایع فولاد به استان‌کرمان مسافرت‌کرده است‌درگفتگوئی باخبرنگار خبرگزاری پارس ضمن اعلام‌این‌مطلب‌گفت‌غرض از این دیدار در مرحله اول‌شرکت‌در مجمع‌عمومی مجتمع مس سرچشمه بود که فرصتی است قبل از اجلاس‌استانداران‌وهیئت دولت بتوانیم از مراکز صنعتی استان کرمان دیداری داشته باشیم تا از نزدیک مشکلات و گرفتاریهای موجود را مورد بررسی قرار دهیم و همانطوری که مستحضرید اولین بازدید از مس سرچشمه و شرکت در دو جلسه‌طولانی‌مجمع‌عمومی مس سرچشمه بود که پس از بررسیهای‌لازم‌درمورد راه‌اندازی این مجتمع تصمیماتی گرفته شد و بطور کلی این بازدید مقدمه‌ای برای راه‌اندازی چرخ‌های صنعتی این استان است.

صنایع فولاد گروپ وبازرگانی خارجی موردبحث وبررسی قرار گرفت

هیئت دولت جمهوری اسلامی ایران صبح دیروز تشکیل جلسه داد و درباره صنایع فولاد کروپ، لایحه قانونی دولتی ـ کردن بازرگانی خارجی و دومین لایحه بودجه دو دوازدهم امسال به بحث و بررسی پرداخت و تصمیماتی اتخاذ کرد.

هیئت دولت جمهوری اسلامی ایران در ساعت ۶ بامداد دیروز با تلاوت‌آیاتی از کلام‌الله مجید و به ریاست محمدعلی‌رجائی‌نخست‌وزیر تشکیل جلسه‌داد.

در این نشست ابتدا نخست‌وزیر گزارشی کوتاه از رویدادهای سیاسی روز و مسائل مختلف مملکتی به هیئت دولت ارائه کرد. آنگاه وزیر مشاور و سرپرست صنایع فولاد ایران در مورد صنایع فولاد کروپ و سهام‌کشورمان‌که باداشتن ۲۵/۲۴ درصد کل سهام از اهمیت ویژه‌ای برخوردار است و نیز وضع مالی‌این صنایع‌اطلاعاتی دراختیار کابینه قرارداد و در این‌خصوص سیاست دولت جمهوری اسلامی ایران‌درهیئت سرپرستی ومجمع‌عمومی سهامداران مورد بحث و بررسی قرار گرفت و رهنمودهائی داده شد. سپس وزیر بازرگانی کلیات لایحه بازرگانی خارجی را مطرح کرد که به تفصیل مورد بحث قرار گرفت و قرار شد کمیسیونی مرکب از وزرای بازرگانی، امور اقتصاد و دارائی سازمان برنامه و بودجه، صنایع کشاورزی، کار و امور ـ اجتماعی و امورخارجه پیش از پایان مهلت قانونی تقدیم لایحه به مجلس شورای اسلامی تمام وقت‌به نقد وبررسی لایحه‌پیشنهادی‌بپردازند و نتیجه نهائی را جهت تصمیم تسلیم هیئت دولت کنند.

مصاحبه با سخنگوی هیئت ۳ نفری حل اختلاف

هیئت‌سه نفری حل‌اختلاف دیروز تشکیل جلسه داد و در پایان جلسه حجت‌الاسلام‌محمدیزدی‌سخنگوی‌هیئت درمورد مسائل موردبحث درجلسه به خبرنگار خبرگزاری پارس اظهار داشت: موضوع عمده‌ای که درجلسه بررسی شد رهنمودهای امام بود که درکاربرد هیئت تاثیر بیشتری گذاشت در همین رابطه هیئت دو تصمیم گرفت یکی آنکه آقای اشراقی‌ازطرف هیئت مامور شد که با آقای رجائی ملاقاتی داشته باشد و دوم‌آنکه هیئت من را نیز مامور دیدار با آقای بنی‌صدر نمود تا پس‌از این ملاقاتهامجدداموضوعات مذاکره شده در جلسه‌ای بررسی و برای گفتگوی حضوری با مسئولین سطح بالای مملکت تصمیم گرفته شود. مطلب دیگری که درجلسه دیروز مطرح شد برحسب نوبت نامه‌ای بود که آقای سیدمحمد خامنه‌ای نوشته بودند. ایشان در این نامه راجع به مطالبی که آقای بنی‌صدر در کارنامه خود درشماره ۵۰۳ روزنامه انقلاب‌اسلامی نوشته بودند مطالبی گفته بودند و پس از بررسی اینها نامه‌ای به محمدخامنه‌ای نوشته‌شد که‌اجمالا مفهوم آن چنین است.

چون هیئت تصمیم دارد برای حل ریشه‌ای مسائل اقداماتی داشته باشد و قبلا هم تذکراتی داده شده بود تذکر جدیدی را لازم‌نمی‌دانست. سخنگوی هیئت سه‌نفری‌حل‌اختلاف‌افزود مقداری از وقت جلسه هم به بررسی روزنامه‌ها و بخصوص بعضی مسائل که اخیرا در روزنامه‌ها مورد بحث‌هستندگذشت و بخاطر همان تصمیمی که عرض شد اظهارنظر دراین موارد به بعد موکول شد.

تلگرام تسلیت نخست وزیر به مهندس بازرگان

بمناسبت درگذشت ابوالقاسم بازرگان نخست‌وزیر طی تلگرامی به‌مهندس‌مهدی بازرگان تسلیت‌گفت، متن تلگرام نخست‌وزیربشرح‌زیر است:

جناب‌آقای‌مهندس مهدی بازرگان، فوت برادرتان شادروان‌ابوالقاسم‌بازرگان را بشما و خانواده آن مرحوم‌تسلیت‌گفته‌سلامت و تندرستی جنابعالی و بازماندگان ایشان را از درگاه باریتعالی مسئلت مینمایم.

علت جلوگیری از انتشار «آرمان ملت» ارگان حزب ملت ایران اعلام شد

در پی اطلاعیه اعتراض‌آمیزی که از سوی حزب ملت ایران نسبت به جلوگیری از انتشار نامه "آرمان‌ملت" ارگان حزب مزبور منتشر گردید با مسئول مطبوعات داخلی وزارت ارشاد، تماس حاصل کردیم که علت منع انتشار آرمان ملت را چنین بیان داشت: بدنبال انتشار اعلامیه ۱۰ماده‌ای‌دادستانی‌انقلاب که‌در آن خواسته شده‌بود کلیه مطبوعاتی که اجازه انتشارقانونی‌دارند برای اجازه دوباره چاپ و دریافت‌تائیدیه‌به وزارت ارشادمراجعه کنند دراین رابطه پس از مراجعه صاحبان امتیاز مطبوعات به بعضی از جرائد که دارای‌تخلفات‌مطبوعاتی میباشند، تائیدیه داده نشده است ازجمله نامه "آرمان‌ملت" که‌در امتیاز صادرشده آن قرار بود به صورت‌روزانه باشد ولی فعلا به شکل هفته‌نامه منتشرمیشود که ما پرونده این‌روزنامه‌رابرای بررسی به کمیسیون بررسی مطبوعات فرستادیم که تا اعلام نتیجه از سوی کمیسیون فوق‌از مسئول این جریده خواستیم از انتشار روزنامه خودداری ورزند.

اظهارنظر سخنگوی سازمان آزادیبخش فلسطین درباره انتخاب فرانسوا میتران

بیروت ـ خبرگزاری فرانسه ـ سخنگوی سازمان آزادی بخش فلسطین گفت: فلسطینیان امید دارند موضع فرانسوا ـ میتران رئیس‌جمهور جدید فرانسه از موضع وی به عنوان رئیس‌حزب سوسیالیست فرانسه متفاوت باشد.

وی‌افزود ماامیدواریم میتران از حقوق فلسطینی‌ها در ایجاد یک دولت مستقل زیرنظر سازمان آزادیبخش فلسطین تنها نماینده مشروع خلق فلسطین حمایت کند. ناظران معتقدند میتران پس از اینکه برای مدت مدیدی رژیم اشغالگر قدس را بعنوان‌یک‌متحد همیشگی می‌داند اکنون بفکر شناخت حق حیات رژیم اشغالگر قدس و رسیدگی به حقوق فلسطینیها در دست‌یابی به سرزمینهایشان از طریق گفتگوهای‌مستقیم با شرکت تمام احزاب درگیر افتاده است.

میتران‌مانندسایر رهبران فرانسه سازمان آزادیبخش فلسطین را بدون شک نماینده حقیقی‌مردم فلسطین می‌داند میتران محققا با شرکت سازمان آزادیبخش فلسطین در هر گفتگوئی مخالفتی نخواهد داشت. وی‌قرار‌داد کمپ‌دیویدرابعنوان گامی درراه رسیدن به صلح می‌داند ولی در عین‌حال معتقد است که محدودیتهائی در مراحل رسیدن به این صلح‌توسط رهبران رژیم‌صهیونیستی مصر و ایالات متحده وجود دارد. میتران بدون شک خواستار روابط و پیوندهای نزدیکتری با اعراب سوای مسئله نفت است.

تشکیل سمینار مقدماتی مدیریت اسلامی

این سمینار به اهتمام مسئولین طرح مدیریت صنعتی بمنظور بررسی و بحث و تبادل‌نظر پیرامون مسائل مربوط به مدیریت ازدیدگاه اسلام وتکیه‌بر آرمانهای مذهبی و مبانی عقیدتی این مکتب تعالی‌بخش درامور مربوط به مدیریت تشکیل شد که بمدت چهار روز بطول خواهد انجامید.

به گزارش خبرنگار انقلاب اسلامی دراولین جلسه این سمینار چند تن‌ازمسئولین سازمانهای دولتی از جمله رئیس سازمان گسترش و نوسازی صنایع ایران، سرپرست امورادارى واستخدامی کشور، یکی از معاونین سازمان برنامه و بودجه مسئولین سازمان‌مدیریت صنعتی و برخی دیگراز دست‌اندرکاران امور اجرائی شرکت داشتند که ابتدا مهندس مهدی بازرگان و سپس سرپرست سازمان امور اداری و استخدامی کشور نیز بمناسبت سخنانی ایراد داشتند.

بمنظور کسب نتایج بیشتر از این سمینار از کلیه وکلای مجلس، وزراء، جمعی‌از روحانیون و صاحب‌نظران علم مدیریت برای شرکت در جلسات سمینار دعوت بعمل آمده‌است.

ادامه بازدید نماینده اعزامی رئیس‌جمهور ازاستان هرمزگان

بندرعباس ـ خبرنگار انقلاب اسلامی ـ جواد پورابراهیم‌نماینده‌اعزامی ریاست‌جمهوری‌وهمراهان که‌از اول این هفته‌مشغول بازدیداز استان هرمزگان و بررسی مسائل مردم می‌باشند، صبح دیروز از بندرعباس به بخش حاجی‌آباد سفر نمودند و به‌اتفاق مسئولین محلی از نزدیک آثار سیل در روستاهای اطراف این بخش را مورد بازدید قرار دادند. این هیئت سپس از مزارع و باغات اطراف دهستان شمبل دیدن نموده و به مدت ۲ ساعت با روستائیان این‌ده در مسجد به‌گفتگو نشستندو مسائل‌ومشکلات آنها را که عمدتااختلاف برسر تقسیم زمینهای زراعی، کمبود سوخت، کود و روغن موتور و غیره بود‌بررسی کردند.

مهندس پورابراهیم‌در مورد بازدید خود از این منطقه گفت: منطقه حاجی‌آباد دارای دشتهای نسبتا وسیع و بسیار حاصلخیزی میباشد که با توجه به کمبودمحصولات کشاورزی در میهن باید توسعه کشاورزی در جهت خودکفائی در رأس برنامه‌های عمرانی این مناطق قرار گیرد و کشاورزان باید سعی کنند روحیه تفاهم و ضوابط اسلامی را در حل اختلافات خود حفظ و برای توسعه کشاورزی بر تلاش خود بیفزایند. نماینده ریاست جمهوری در بازگشت به مرکز بخش نیز با مسئولین محلی درباره چگونگی پیشبرد مسائل مردم و حل مشکلات ناشی از سیل و افزایش تولید در منطقه گفتگو کرد و در ضمن اظهار امیدواری نمود که تاسیس مرکز مخابرات و اصلاحات لازم درتقسیم‌بندی کشوری نسبت به این منطقه بموقع انجام پذیرد.

برگزاری سخنرانی بمناسبت چهارمین سالگرد هجرت دکتر شریعتی در گرمسار

بمناسبت بزرگداشت چهارمین سالروز هجرت معلم انقلاب شهید دکتر علی شریعتی از سوی انجمن اسلامی جوانان گرمسار مبادرت به تشکیل نمایشگاه کتاب و نوار، عکس، پوستر و سخنرانی در محل مسجد امام حسین (ع) نموده است.

سخنرانان این یادواره عبارتنداز

۱ـ آقای دکتر احمد سلامتیان	پنجشنبه ۶۰/۲/۲۴
۲ـ خانم اعظم طالقانی	جمعه ۶۰/۲/۲۵
۳ـ آقای دکترمهدی ممکن	شنبه ۶۰/۲/۲۶
۴ـ حجت‌الاسلام حسن‌یوسفی	یکشنبه ۶۰/۲/۲۷
۵ ـ محمد مبلغی‌اسلامی	سه‌شنبه ۶۰/۲/۲۹

ضمنا شروع‌نمایشگاه از ساعت ۸ صبح و سخنرانیها از ساعت ۵ بعدازظهر میباشد.

دهها هزار هکتار زمین با استفاده از فاضلاب تهران زیر کشت میرود

طرح استفاده از آبهای سطحی وفاضلاب تهران تهیه شده است و بموجب این طرح با استفاده از این آبها دهها هزار هکتار زمین بلافاصله زیر کشت خواهد رفت.

مهندس‌نجفی‌قدسی معاون امور اجماعی استانداری تهران در یک‌گفتگوی اختصاصی با انقلاب‌اسلامی ضمن‌اعلام‌این خبر گفت: هم‌اکنون برای کشت ۲۰ هزار هکتار زمین‌کشاورزی دروورامین با استفاده از آبهای سطحی تهران برنامه‌ریزی شده است. وی اظهار داشت: آبهای سطحی تهران را که در منطقه سرخه‌حصار جمع‌آوری میشود به ورامین هدایت خواهیم کرد. حتی جهادسازندگی اقدام به حفر کانالهای موردنیاز کرده‌است و هم‌اکنون حدود ۲۰۰ خانوار تهرانی سرگرم کشت و زرع در منطقه ورامین شده‌اند.

وی افزود: این طرح در چند مرحله اجرا خواهد شد ـ در نخستین مرحله با لوله‌کشی از فاضلاب تهران استفاده خواهد شد. و آبهای سطحی یاخچی‌آباد و زهتابی را برای استفاده کشاورزی مهار خواهیم کرد.

معاون استاندار گفت: براساس‌طرحهای تهیه شده ۵۰ میلیون متر مکعب آب در سال از زیر زمین تهران بیرون خواهندکشید و چاههای موردنیاز برای اینکار هم‌اکنون حفر شده است وی گفت حدود ۵۰ حلقه چاه حفر شده است که قصد داریم آب ۲۵ حلقه از چاههای حفرشده را برای استفاده کشاورزی به غارغربی و فشاپویه هدایت کنیم و در آنجا ۱۵ هزار هکتار زمین را زیر کشت خواهیم برد.

برای اجرای طرح استفاده‌از آبهای سطحی و فاضلاب تهران در منطقه فشاپویه ۲۰۰ میلیون تومان اعتبار در نظر گرفته شده است. برای اجرای طرح دوم در منطقه زهتابی و غرب تهران نیز۱۰۰ میلیون تومان اختصاص داده شده‌است همچنین برای زیر کشت بردن ۱۰ هزار هکتار زمین در سدلار برنامه‌ریزی شده است وبا احداث راههای جدید در این منطقه زمینهای این منطقه نیز زیر کشت برده خواهد شد.

جوابیه علی اکبر معین‌فر به‌صداوسیمای ...

ازصفحه ۵

از این جمله اشاره به سخنرانی دانشمند گرانمایه مهندس بازرگان در زنجان نیست؟ اگر این است آن سخنرانی چه ربطی به اعتراض و تذکر من دارد وچرا شما جرات ندارید مستقیما سخنرانی این استاد را مورد نقد و تحلیل قرار دهید و از جوابی که بمن میدهید میخواهید استفاده کرده نیشی بایشان‌بزنید شما میتوانید مستقیما با ایشان مناظره و بحث آزاد کنید راستی از کی تابحال خط ولایت‌فقیه را شما مشخص میفرمائید و خود امام غافل از این هستند که آقای مهندس بازرگان را اگر بقول شما در خارج ازخط ولایت فقیه هستند طرد فرمایند؟ این چه جوی است که ایجاد میکنید که همه چیز و همه‌چیز انقلاب ـ اسلامی، جمهوری‌اسلامی، خط امام و خط ولایت ـ فقیه و بالاخره روحانیت و هرچه و هرچه هست‌فقط باید در وجود جمعی خاص متجلی و متبلور باشد و هرکس که عتبه افراد خاص را بنویسد و استقلال‌نشان داد باید مطرود و ملعون باشد.

جوابیه روابط عمومی از من نمونه‌های دیگری می‌طلبد در حالیکه همین یک نمونه اثبات دعوی مدعی در نفوذ عناصر مارکسیست در صدا و سیما است و باید موردتوجه قرار گیرد، نمونه‌های دیگری نیز تاکنون دیده شده است. که کم و بیش شبیه داستان "طالب" است ولی از نظر من که وقت زیاد صرف مشاهده تلویزیون نمیکنم آنچه بیش از همه بچشم میزد همین داستان طالب بود که بامیدپیگیری افراد بیغرض و فهمیده در صدا و سیما نقد گردید.

روابط عمومی صدا و سیما پس از آنهمه خروج از موضوع که بیش از هفتاددرصد جوابیه را تشکیل میدهد به تئاتر طالب اشاره کرده و گفته است "داستان طالب داستانی است واقعی و یا افسانه‌ای که در خطه شمال معروف است" بالاخره ما نفهمیدیم این داستان واقعی است و یا افسانه‌ای! و شهرت آن در خطه شمال و با این محتوی مورد تائید کدامیک از هموطنان غیرمارکسیست شمالی است بعد گفته‌اند که قهرمان آن "طالب" نه ایدئولوگ مذهبی است و نه تئوریسین مارکسیسم "خیلی عجیب است مگر ما گفته بودیم که قهرمان داستان و یا احیانا کسی کهرل قهرمان داستان را بازی میکند مارکسیست است آنچه ماگفتیم این است که این داستان با محتوای‌مارکسیستی نوشته شده و رفقا این دسته‌گل را بآب‌داده‌اند.

روابط عمومی در پایان نامه خودناچار شده است بشکلی اعتراف به خطا کند و اگر این‌اعتراف به خطا در همان اول نامه با قبول‌اینکه موضوع را تحت‌پیگیری قرار خواهند داد و سعی میگردد که‌دیگر تکرار نشود صورت گرفته بود اسلامی‌تر و سنگین‌تر بود ولی چه باید کرد که در اینجا هم پس از چند جمله بعنوان اعتراف بیک واقعیت دردناک که "صدا وسیما شدیدا در مضیقه کمبود فیلم‌و تئاتر بامحتوای اسلامی است" دهن‌کجی دیگری کرد و مینویسد" تا زمانیکه در این زمینه تجربه کافی بدست نیاید این وضعیت‌ادامه خواهدیافت" یعنی با توجه به قسمت‌های دیگر از نامه جوابیه که مارکسیسم را برای‌جامعه اسلامی ما خطری بحساب نمیآورند صریحا اعلام میکنند که این‌قبیل نمایشها را از لج ما ادامه خواهند داد تا رسوا و کور و کر شود هرکس که کوچکترین اعتراضی کرده و ایرادی بگیرد. این‌است معنی احترام‌گذاردن به خون دهها هزارشهید که در نامه خود بآن اشاره کرده‌اند!... والسلام

علی‌اکبرمعین‌فر

تسلیت

جناب آقای‌مهندس‌مهدی بازرگان

در سوگ برادر گرامیتان که بسوی حق شتافت ماراشریک بدانید، ضمن عرض تسلیت، سلامت و استقامت و طول عمر جنابعالی را در تلاش جهت حفظ ارزشهای اصیل اسلامی از درگاه باریتعالی خواستاریم.

دفترهماهنگی همکاریهای مردم با رئیس جمهور

جناب آقای مهندس‌مهدی بازرگان

با اندوه بسیار فوت برادر گرامیتان را به‌جنابعالی و خانواده‌های محترم بازرگان تسلیت گفته و خودمان را در این سوگ بزرگ شریک‌میدانیم.

محمدکاظم ـ حسین ـ حسن ـ مهدی ـ علی ـ اسماعیل‌افجه‌ایی.

ستاد کمک‌رسانی دفتر ریاست جمهوری ـ آقای مهدی موسوی

روزنامه انقلاب اسلامی

صاحب امتیاز: سید ابوالحسن بنی‌صدر

مدیرمسئول: محمدجعفری

سردبیر: سیدجمال‌الدین موسوی

خیابان امام خمینی مقابل اداره پست

تلگرافی: روزنامه‌انقلاب

منطقه ۱۱پستی تلفن: ۳۲۸۵۴۱

ساعات شرعی بافق تهران

سه‌شنبه ۲۲اردیبهشت ۶۰ برابر ۷رجب ۱۴۰۱

اذان‌مغرب	۱۹/۱۷
پایان‌شفق	۲۰/۳۵
طول‌روزشرعی	۱۵/۵۹
طلوع‌فجر (فردا)	۳/۱۶
طلوع‌آفتاب (فردا)	۴/۵۹
ظهرشرعی (فردا)	۱۲/۰۲
اذان‌مغرب (فردا)	۱۹/۱۷

شماره حساب کمک به روزنامه‌انقلاب‌اسلامی (۸۶۸۸۸) بانکملی شعبه مرکزی

چاپ: شرکت ایرانچاپ