ماهنامه
مردم
ارگان مرکزی حزب توده ایران

نویسندگان ماهنامه مردم سالگشت فرخنده پنجاهمین سال انقلاب کبیر سوسیالیستی اکتبر را از جانب خود وهمه مردم ایران به حزب کمونیست اتحاد شوروی و همه خلق‌های شوروی ازصمیم قلب شادباش میگویند و کامیابیهای بیش از پیش آنان را در تمام شئون حیاتی آرزو دارند.

ما باید پیرامون آینده، پیرامون اهمیت لنین برای آینده بیاندیشیم. و اما اهمیت لنین برای آینده چنانست که اگر آزمونی را که لنین بکار بست یعنی آزمون سوسیالیسم به مراد نرسد تمدن کنونی نابود خواهد شد، همانگونه که تمدنهای بسیاری در گذشته نابود گردید... اگر دیگران از اسلوبهای لنین پیروی کنند عصر نوینی در برابر آنان گشوده خواهد شد و خطر اضمحلال و نابودی ما را تهدید نخواهد کرد و تاریخ نوینی برای ما آغاز خواهد شد که اکنون حتی تصور آنهم برای ما میسر نیست.

برنارد شاو، سال ۱۹۳۱

نامه شادباش کمیته مرکزی حزب توده ایران
به کمیته مرکزی حزب کمونیست اتحاد شوروی
بمناسبت پنجاهمین سال اکتبر کبیر

رفقای عزیز!

کمیته مرکزی حزب توده ایران بمناسبت روز بزرگ تاریخی پنجاهمین سال انقلاب کبیر سوسیالیستی اکتبر از جانب خود و از جانب تمام اعضاء حزب ما درود های صمیمانه و بهترین آرزو ها را برای شما و توسط شما برای تمام مردم قهرمان شوروی تقدیم میدارد.

پنجاه سال پیش پرولتاریای روسیه تحت رهبری حزب خود و در رأس آن لنین بزرگ به پیروزی تاریخی - جهانی رسید و حکومت شوروی را در یک ششم کرهٔ زمین بنیاد گذارد. انقلاب کبیر سوسیالیستی اکتبر دورانی با کیفیت نوین، دوران گذار جامعه بشری از سرمایه داری به سوسیالیسم و کمونیسم را آغاز نهاد.

پیروزی انقلاب اکتبر به تسلط بلامنازع امپریالیسم برجهان پایان بخشید و برای مبارزه ملل ستمدیده در راه آزادی و استقلال ملی امکانات فراوان پدید آورد. نظام سوسیالیستی اهرم پر قدرتی برای تبدیل روسیه عقب مانده به یک کشور صنعتی نیرومند بود که پیروزی تاریخی اتحاد شوروی را در جنگ کبیر میهنی علیه آلمان هیتلری تأمین کرد. در شرایط کنونی اتحاد شوروی و کشور های سوسیالیستی دیگری که در نتیجه پیروزی تاریخی اتحاد شوروی پدید آمدند تکیه گاه مقتدر تمام جنبش جهانی کمونیستی و کارگری و تمام کشور های مبارز ضد امپریالیسم هستند.

تأثیر انقلاب کبیر سوسیالیستی اکتبر بویژه در کشور ما که همسایه دیوار بدیوار روسیه بود وخاك آن عملا میان امپریالیستهای تزاری و انگلیس تقسیم شده بود بسیار زیاد بود. جمهوری شوروی با الغاء تمام قراردادهائی که حکومت تزاری بر پایه نابرابری حقوق بایران تحمیل کرده بود و با لغو قراردادهای اسارت بار حکومت تزاری با ایران،

دنباله در صفحه ٤

عبدالصمد کامبخش

آزمونها و دستاورد های انقلاب کبیر سوسیالیستی اکتبر
درخدمت نیروهای انقلابی جهان

انقلاب کبیر سوسیالیستی اکتبر تکان نیرومندی به نیرو های انقلابی جهان داد، به ملل ستمدیده بامل مبارز در راه استقلال و رهائی از چنگال امپریالیسم و استعمار الهام بخشید.

پیروزی انقلاب اکتبر پیش بینیهای مارکس دربارهٔ چگونگی تحول آتی جامعهٔ سرمایه داری و انهدام آن از طریق انقلاب پرولتری را تأیید نمود.

انقلاب اکتبر لنینیسم را در مبارزه با انحرافات راست و چپ در مارکسیسم، بنحو درخشانی پیروز ساخت وانواع موانع ایدئولوژیك را که ایورتونیسم بین المللی بسر

دنباله در صفحه ٦

دعوتنامه رفیق برژنف

لئونید برژنف دبیر اول کمیته مرکزی حزب کمونیست اتحاد شوروی ضمن نامه ای هیئت نمایندگی حزب توده ایران را برای شرکت در جشن پنجاهمین سالگرد انقلاب کبیر سوسیالیستی اکتبر به اتحاد شوروی دعوت کرد. بورودی کمیته مرکزی حزب توده ایران این دعوت را با ابراز تشکر پذیرفته و هیئت نمایندگی خود را برای شرکت در جشن بزرگ تاریخی اکتبر به مسکو اعزام میدارد.

دنباله درصفحه ٤

ویتنام قهرمان پیروز میشود

برگزاری روز همبستگی جهانی باخلق ویتنام (۱۲۱ اکتبر) درآستانه پنجاهمین سالگرد انقلاب کبیر سوسیالیستی اکتبر بی اختیار پیوند درونی و تأثیرمتقابل دو انقلاب - انقلاب سوسیالیستی و انقلاب آزادیبخش ملی را برای بشریت مترقی آشکارتر میسازد. میتوان بوضوح دید که، چگونه انقلاب اکتبر برای همهٔ خلقهای اسیر راه گشا بوده، انقلابهای ملی و آزادیبخش را شعله‌ور ساخته و دورنمای تکامل این انقلابها را به انقلاب سوسیالیستی

دنباله درصفحه ۳

بعثر رادمنش

درس هائی از اکتبر

برگزاری پنجاهمین سال انقلاب کبیر سوسیالیستی اکتبر، این بزرگترین حادثهٔ تاریخ عصر ما به یك رستاخیز عظیم جهانی تبدیل گردیده است.

حزب کمونیست اتحاد شوروی در پیشاپیش احزاب کمونیستی و کارگری، درپیشاپیش زحمتکشان و ستمکشان سراسر گیتی، در پیدایش همه طبقات و اقشار مترقی جامعه بشری در شرایطی سرشار از کامیابی های بزرگ پنجاهمین سال انقلاب کبیر سوسیالیستی اکتبر را جشن میگیرد، بنوی آینده درخشانتر و شکوفاتری روان است وپایه های مادی و فنی نخستین جامعه کمونیستی را در جهان بنا مینهد.

[illegible] تحلیل انقلاب اکتبر مطالعه و تعمق در معانی علمی و عملی آن، استفاده همه جانبه ازگنجینه تجارب و ازنمونه برجسته آنست.

حزب کمونیست اتحاد شوروی برهبری دانهایه لنین بزرگ در مبارزه درونی خود علیه انواع انحرافات، در مبارزه پیگیرخویش علیه استبداد تزاری. در آتش انقلابهای ۱۹۰۵ - ۱۹۰۷ و فوریه ۱۹۱۷ آبداده شد، ثبات و استحکام یافت و بآنچنان نیروی شگرف مادی و معنوی نیرومندی تبدیل گردید که توانست در رأس بزرگترین انقلابات تاریخ قرار گیرد و آنرا به پیروزی رساند.

سر پیروزی حزب کمونیست اتحاد شوروی را قبل از همه باید در برخورد خلاق وی به تعالیم مارکسیسم - لنینیسم، در وفاداری دائمش به اینئولوژیسم پرولتری در پیگیری بی قید وشرط آن در اجرای موازین سازمانی حزب طراز نوین جستجو نمود. تاریخ حزب

دنباله در صفحه ٥

ID 1179
Archive of SID
nebawe

خلقی که پیروز شده است باید برای دفاع از دستاوردهای انقلاب، برای درهم کوبیدن مقاومت بهره کشان همواره سلاح بدست آماده باشد. اعمال قهر انقلابی علیه بهره کشان در پاسخ اعمال قهر از جانب آنها، حق مقدس خلقی است که برای رهائی اجتماعی خویش مبارزه برخاسته.

(از تز شماره ۲ کمیته مرکزی حزب کمونیست اتحاد شوروی بمناسبت ۵۰ مین سالگرد انقلاب اکتبر)

مهرگان فرخنده باد!

۲۶ سال پیش، دهمین روز مهر، حزب تودهای ما حیات خود را آغاز کرد. این آغازنبردی بزرگ علیه جور وبیداد گری بود که با سنت دیرین مهر کان یعنی پیروزی مردم بر ضحاک ستمگر مطابقت میکرد. حزب ما روزتأسیس خود را با جشن مهرگان انطباق داد و بدینسان این جشن کهن را از میان اوراق فراموش شده تاریخ بیرون کشید آنرا زنده کرد وجشن توده های زحمتکش، جشن مردم رزمندهای که تن بعظام نمی سپرند تبدیل نمود. از آن پس، مهرگان هم سالگرد حزب ما و هم یاد آورنده این جشن باستانی بشمار میآید.

اکنون ۲۶ سال است که حزب ما با ارتجاع و امپریالیسم، با عوامل تباه کننده زندگی مردم و در راه ایجاد یك جامعهٔ مرفه آزاد و مستقل می‌رزمد. تاریخ ۲۶ سال گذشته، تاریخ خدمات ارزنده، نبرد های خونین، پیروزی ها و شکستها و افتخارات فراوان بنام حزب توده ایران است. هیچ حزب وسازمان سیاسی طی این دوران نتوانسته است تا اینهمه مورد عشق و علاقه مردم از یکسو، و کین و بغض دشمنان مردم ازسوی دیگر قرار گیرد. این تودار پیوند عمیق حزب ما توده های زحمتکش و آشتی ناپذیری آن با دشمنان مردم است که برای رزم آوران حزب ما، مایه بسی مباهات است.

صحت شعارهائی که حزب تودهایران ۲۶ سال پیش، برای تحقق آنها یك تنه بمیدان مبارزه آمد، امروز دیگر مورد انکار کسی نیست. فروغ و جاذبه این شعار ها اکنون چنان عیان است که حتی هیئت که تا کنون اقدامات نابکیر و تاجز خود را در قبال آنها به مردم عرضه میدارد، گفتههای کم اهمیت رژیم که بنون تردید برای حفظ آنچه که دارای «اهمیت» است انجام میگیرد از جبر شعار های انقلابی حزب ما ناشی میگردد و گواه بر نفوذ و تاثیر شعار های مادر توده های مردم و نشانه آنست که این شعار ها نه بطور مجرد، بلکه از واقعیت زندگی و میهن منشا گرفته و حمایت مردم را پشت سر دارد.

مبارزه هنوزهاه حزب ما علیه ارتجاع و امپریالیسم، حزب ما را در رهگذر این ۲۶ سال آماج تمسین ضربات سنگین هیئت حاکمه مرتجع و امپریالیستهای پشتیبان آن قرارداده است. حزب در جریان مبارزات افتخار آمیز خود صدمات فراوان دیده و تلفی های بسیار چشیده است، اما بر خلاف تصور دشمنان از پای در نیامده، قد راست کرده مبارزه ادامه داده، هنوز ادامه میدهد و در آینده نیز ادامه خواهد داد.

مبارزه وحشیانهٔ ارتجاع و امپریالیسم علیه حزب ما کاملا طبیعی است. این مبارزه از خصلت مترقی و میهن پرستانه حزب ما برمیخیزد و مایه فخر ماست. ولی آنچه مایهٔ تاسف است موضع خصمانه نیرو هائی درداخل اپوزیسیون است که خود را ضد امپریالیست و مترقی میدانند ولی در صف ارتجاع و امپریالیسم به اتهام زنی و دشنامگوئی به بزرگترین وباسابقه ترین حزب ضدامپریالیست و ضد ارتجاع مشغول اند، به حزبی که دهها و افسون دشمنان در ارادهٔ قهرمانان نامی اش، در دفاع از ملت و میهن هرگز خلل وارد نکردهورزمندگان آن تا پای جان از آرمان های والای انسانی دفاع نموده‌اند. چنین حزبی البته حق دارد که از این هم آوائی دشمن و دوست متاسف باشد و دوستان مردم را اگر در دوستی خود صادق‌اند، از افتادن در دام دشمن بر حذر دارد:

در آستانهٔ سالگرد حزب، بار دیگر به کینه‌ورزهائی که‌ادامهٔ مبارزه با یبادگری دارند، خطاب میکنیم که پیروزی مبارزه در صف بندی علیه حزب ما نیست بلکه در اتحاد با حزب ماست. دشت دوستی حزب ما را که سالهاست بجانب شما دراز شده بفشارید تا بکمك هم، بمدای ملت خویش را به سیهٔ روشن بدل کنیم.

مینو

پنجاه سال پیش

پنجاه سال پیش در آسمان خلق — سر زد پیشت خورشید دیگری
تا بگسلد رسن از پای بردگان — آمد برون ز عصر دست توانگری

انسان آزمان چون زرف بنگریست — در مزرع فلك، در داس ماه نو
یاد آمدش ز خویش وزخرمن مراد — از داس انقلاب وز موسم درو

سدی که بسته بد راه مراد را — از یخ وبن شکست بایك تکان چت
از ریشهٔ امید صدها هزار شاخ — صدها هزار برگ صدها جوانه رست

امروز خواستن، امروز داشتن — بر توده‌های خلق دیگر فسانه نیست
دستان بسینه دار از سفرهٔ تهی — دیگر نمونه نیست، دیگر نشانه نیست

انسان عصر ما نشسته منتظر — تا دست دیگری کاری کند دگر
با دست خویشتن در مزرع امید — چند گل مراد جوید زر و گهر

دیگر فکنده نیست همچون بنفشه گان — سرهای مرد و زن، تاجور و رایگان
بر قلهٔ مراد بالا روینده اند — افراشته سرند، از پا فتادگان

خواب ستاره را انسان عصر ما — با علم و سعی خویش تغییر میکند
در گردش فلك در سرنوشت خود — در سرگذشت ما تاثیر میکند.

از دوش روزگار افتاده کهنگی — وارست زندگی از بند پردگی
در سایهٔ مراد در عصر انقلاب — شادا پروزگار: شادا زندگی!

ای سایهٔ همای بر بام ما بیفت — وی مهر بی قرین بر فلك ما بتاب
از دست رفته ایم در انتظار صبح — از بام ما برآی، ای نور آفتاب.

شهناز اعلامی

سمینار علمی سوم
درباره «انقلاب اکتبر و ایران»

اخیرا سومین سمینار علمی در باره «انقلاب اکتبر و ایران» بمناسبت پنجاهمین سالگشت انقلاب کبیر سوسیالیستی اکتبر با حضور اعضاء بوروی کمیته مرکزی حزب ما، کادرها و اعضاء حزبی و مهمانان تشکیل شد. پس از دو سمینار اول این سمینار وظیفه داشت بررسی موضوع مطروحه را تکمیل کند. در این سمینار علاوه بر اعضاء بورو عضای از مسئولین و کادر های حزبی سخنرانی کردند و حضار در بحثها فعالانه شرکت نمودند. سمینار در محیط گرم و شور و فعالیت و از جهت تئوریك و سیاسی در سطح رضایت بخش جریان یافت و پس از دو روز بکار خود خاتمه داد. تم هائی که در سمینار سوم مطرح شد عبارتست از: «اهمیت جهانی و تاریخی انقلاب اکتبر»، «لنینیسم - پرچم ایده ای انقلاب اکتبر»، «انقلاب اکتبر و جنبش رهائی بخش کشور ما»، «انقلاب اکتبر و جنبشهای رهائی بخش خلقهای جهان»، «لنین و ایران»، «انقلاب اکتبر و تکامل انترناسیونالیسم کارگری»، «دوستی ایران و شوروی و هواداران و مخالفان آن»، «حزب توده ایران پرچمدار مارکسیسم - لنینیسم در ایران». علاوه بر سخنرانان اصلی مهمانانی که در جلسه حضور یافته بودند نیز سخنرانی کردند. شرح مفصل این سمینار در شماره سوم «دنیا» چاپ خواهد شد. متن سخنرانیها در کتاب «انقلاب اکتبر و ایران» که بزودی نشر خواهد یافت طبع خواهد گردید.

این کشور (اتحاد شوروی) تنها کارخانه های کوه پیکر وماشین نساخته است، بلکه (نکته ایکه بنظر من از همه برتر و از هر چیز زیبا تر است) هزاران انسان نو و نسلی از افراد بی ترس، تندرست، نیرومند و بی آز نیز پدید آورده است که مشوق و فعرك آنان ایمان پرشور به جهان نوین است. شما برای جامعه بوسیعهٔ بشری که در غرقاب ظلمت سرد و ستزون و بستر خواهای خون آشام به خاموشی میگراید، فروغ نوروز، فروغ آرمان استوار بر بنیاد واقعیت و سیل دمان نیرو های برنائی را که توان جان بخشیدن به این آرمان را دارند به ارمغان میبرید. ما از خلال تاریك روشن غروب غرب می بینیم که چگونه سپیده نو شرق را فرا میگیرد و تابشهای نیرومند پدید میآید و افق بهنار عصر نوین باز میشود. [illegible] بر خورشید طالع. من به پیشباز آن میشتابم، من بسوی شما میآیم. و من [illegible] را هم. [illegible] چون من از شب دیجور رخ برتافته و بنا بر کلام کهن انجیل [illegible] را [illegible] مردگان برخاسته.

رومن رولان سال ۱۹۳۱

هموطنان عزیز! رفقای حزبی!

به این آدرس در استکهلم (سوئد) باراديو پیك ایران، مقدمه مردم، مجله دنیا و مجله مسائل بین المللی مکاتبه کنید. نظریات، انتقادات و پیشنهاد های خود را برای رادیو و مطبوعات و مجموعه

اطلاعات ما ارسال دارید.

P. B. 4176
Stockholm 4
Sweden

مبارزه دلیرانه خلقهای جهان سابق مستعمره و نیمه مستعمره علیه امپریالیسم ، استعمار و استعمار نوین مورد پشتیبانی مجدانه سیستم سوسیالیستی جهانی است . سیستم سوسیالیستی باین خلقها کمك سیاسی واقتصادی میکند و بهنگام ضرورت به تحکیم نیرو های مسلح و تقویت قدرت دفاعی آنها نیز یاری میرساند . اتحاد نیروهای سوسیالیسم و جنبش رهائی بخش ملی در مبارزه علیه امپریالیسم بخاطر آزادی و استقلال ملی و ترقی اجتماعی شرط مهم کامیابی است .

(از تز شماره ۱۹ کمیته مرکزی حزب کمونیست اتحاد شوروی بمناسبت پنجاهمین سالگرد انقلاب اکتبر)

دنباله از صفحه ۱

ویت نام قهرمان پیروز میشود

(آنطور که مردم ویتنام شمالی با مهارت و شایستگی انجام داده اند) نشان داده است ، اردوگاه سوسیالیستی و در مرکز آن اتحاد شوروی ، مهد انقلاب اکتبر ، پشتیبان اصلی این انقلابها است و از آنها در برابر ضد انقلاب امپریالیستی با استواری ، قاطعیت و پیگیری دفاع میکند ، ضربات انقلابهای ملی و آزادیبخش برضد امپریالیسم به استحکام و نیرومندی اردوگاه سوسیالیستی در برابر امپریالیسم کمك مؤثر میکند .

ویتنام و امپریالیسم

مسئله ویتنام ماهیت سیاست تجاوزکارانه امپریالیسم ، تضاد های آن و نقاط ضعف و قدرت آن را بی پرده و یکجا در برابر جهانیان آشکار کرده است ، ملتی کوچك مانند ملت ویتنام میخواهد آزاد و مستقل و متحد زندگی کند ، بزرگترین قدرت سیاسی ، اقتصادی و نظامی در جهان سرمایه داری ، یعنی ایالات متحده امریکا ، با نیروئی بمراتب بیشتر از آنچه که در جنگ دوم جهانی به میدان آورده بود ، برسر این ملت از کوچك و بزرگ ، مرد و زن ، نظامی و غیر نظامی ، از زمین و هوا و دریا ، شب و روز بارانی از گلوله میارد و میخواهد مانع تحقق این طبیعی ترین خواست دنیای امروز ما گردد .

نه « خطر کمونیسم » نه « دفاع از آزادی » و نه هیچ ادعا و بهانه دیگری نمیتواند ماهیت این سیاست تجاوزکارانه را ، که میخواهد پایگاه استراتژیك و بازار کالا و سرمایه برای سوداگران مرگ تأمین کند و جلوی سیر تکاملی تاریخ را بگیرد ، بپوشاند . حتی برای نخستین بار این ادعاها و بهانه‌ها نتوانسته است اکثریت مردم امریکا را بفریبد .

برسر مسئله ویتنام در اردوگاه امپریالیسم ، در بین محافل حاکمه امریکا ، در بین محافل حاکمه ویتنام جنوبی تضادی حکمفرماست که روز بروز شدید تر میشود . فرانسه آشکارا امریکا را محکوم میکند . اکثریت کشورهای عضو « ناتو » باسیاست امریکا در ویتنام موافق نیستند و برخی از آنها مانند کانادا و دانمارك وهلند و نروژ در مجمع عمومی سازمان ملل متحد آشکارا عدم موافقت خود را ابراز داشتند . سیاست دولت کارگری انگلستان در پشتیبانی از سیاست امریکا در ویتنام از طرف اکثریت نمایندگان کنفرانس سالیانه حزب کارگر محکوم شد . از نیروهای صلحدوست و مترقی امریکا که بگفتهٔ تعداد نمایندگان وسناتور های مخالف سیاست دولت امریکا در ویتنام روز بروز افزایش مییابد . اختلاف و مبارزه بین نیروهای مختلف در ویتنام جنوبی پس از انتخابات قلابی اخیر بیش از پیش شدت یافته است . در جنگ کره تمام کشور های عضو « ناتو » و « سیتو » زیر پرچم سازمان ملل متحد و تحت رهبری امریکا شرکت داشتند . اکنون جز چند کشور عضو « سیتو » (که از آنهاهم فقط سه کشور پوینتام نیروفرستاده‌اند) هیچیك ازمتحدین اروپائی امریکادرعملیات نظامی شرکت‌ندارند وا کثریت مطلق اعضاءسازمان ملل متحد باسیاست امریکا درویتنام مخالفند. امپریالیسم امریکا هر گز تا این حد خود را « تنها » نیافته است . همین تضاد ، همین انفراد یکی از سرچشمه‌های ضعف امپریالیسم امریکا است . چنبه دیگر ضعف او در قدرت اردوگاه سوسیالیسم است . امپریالیسم امریکا بزرگترین قدرت نظامی جهان سرمایه داری است که بدندان اتمی هم مسلح است . امپریالیسم امریکا با آن ماهیت تجاوزکاری که دارد در استفاده از تمام قدرت نظامی خود تردید نمیکرد ، اگر یك قدرت اتمی مانند اتحاد شوروی در برابر خود نمیدید! اگر نمیدید که ممکن است چنین جنونی جنگ جهانی را برانگیزد و دودش بچشم خودش برود . در صورتیکه این فقط امپریالیسم امریکاست که میتواند با صرف اینهمه نیروی مادی و انسانی و با تحمل اینهمه تلفات مادی و انسانی ، بدون توجه بافکار عمومی در امریکا و جهان و با اتکاء به قدرت اقتصادی و نظامی خود، باین سیاست ضد بشری ادامه دهد . این واقعیت‌را نیز باید در نظر گرفت .

ویتنام و سوسیالیسم

خلق ویتنام در برابر همهٔ جهانیان نمونهٔ کم‌نظیری از قهرمانی ، استواری و پیگیری نشان داده است . خلقی که در برابر نیروی جهنمی امپریالیسم امریکا نه فقط سر تسلیم فرود نیاورده بلکه طلایع‌هم ارتش ۵۰۰ هزار نفری امریکا و ارتش ۶۰۰ هزار نفری رژیم دست نشانده امریکا و بمباران شبانه روزی ، بنا باعتراف خود مخافل امریکائی ، در سال گذشته مقاومتش سرسختانه تر شده است ، شایستهٔ همه گونه تحسین است . این نمونهٔ درخشانی که خلق ویتنام از فداکاری در راه آزادی نشان میدهد هر گز در تاریخ فراموش نخواهد شد .

ولی این پایداری به این‌دلیل نیزهست که خلق ویتنام تنها نیست . نه فقط تنهانیست‌بلکه افکارعمومی‌جهان وقبل‌ازهمه اردوگاه سوسیالیستی با کمکهای مؤثر مادی و معنوی خود از پیکارعادلانه خلق ویتنام پشتیبانی میکند .وجود اتحاد شوروی با قدرت عظیم اقتصادی ونظامی خود در برابر تجاوز امپریالیسم ، کمك مادی و معنوی روز افزون اتحاد شوروی به خلق ویتنام در این میان جای خاصی دارد . در کنار مقاومت قهرمانانه خلق ویتنام همین نیرو وهمین کمك‌است که به‌امپریالیسم امریکا افسارمیزند و بوی ضربه وارد میآورد .

من نمیخواهم کسی در احترام من به انقلاب روس ، باین رویداد تاریخی زمان من تردید کند . این انقلاب در کشور زادگاه خود به عمر نظام کهنه ایکه مدتهاست منسوخ شده پایان بخشید و سطح فرهنگ مردمی را که ۹۰ در صد آنها بسواد بودند بالا برد و برای زندگی توده‌ها شرایط بمراتب انسانی تری را فراهم ساخت . این انقلاب ـ انقلاب کبیر سوسیالیستی است و مانند انقلاب سیاسی سال ۱۷۸۹ مهر و نشان خودرا بر تمام حیات جامعه بشری باقی خواهد گذاشت .

توماس مان سال ۱۹۵۰

سالگرد شهادت یك قهرمان جوان ویتنامی

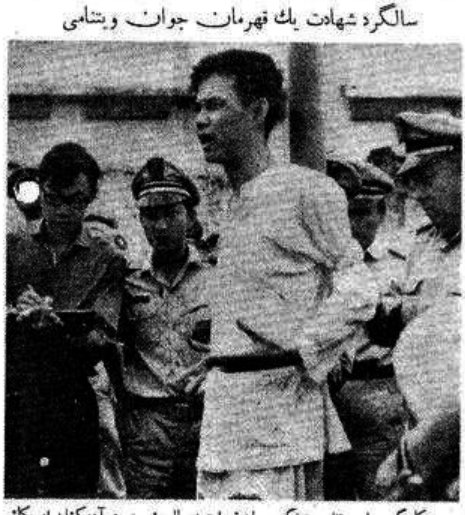

کارگر جوان ویتنامی « نگوین وان تروا » دوسال پیش بدست آدمکشان امریکائی اسیروتیرباران‌شد . سالگرد شهادت او ازطرف همه مردم صلحدوست جهان با تجلیل‌فراوان برگزار میشود .

مسئله ویتنام نمونه عالی انترناسیونالیسم پرولتری و ماهیت مبارزه مشترك بر ضد امپریالیسم را به بهترین شکلی نشان میدهد، نشان میدهد که پنجاه‌سال مبارزه در راه ساختمان سوسیالیسم پیوند بین نیروهای سوسیالیستی و نیروهای ملی و آزادیبخش را عمیقتر ساخته و اتحاد ناگسستنی آنها را در مبارزه بر ضد امپریالیسم محکمتر کرده است .

خلق قهرمان ویتنام پیروز میشود

خلق قهرمان ویتنام علیرغم پارسنگیکه که بر دوش دارد و لطمات سختی که خورده است سرانجام پیروز خواهد شد . نه فقط به این دلیل که در راه هدفی عادلانه مبارزه میکند ، بلکه به این دلیل نیز که در پشت‌سر این هدف‌نیروئی هست، نیروی لایزال‌مردمی پیکار جو وشجاع ، نیروی دوستانی صدیق و قدرتمند .

مردم میهن ما که خود دستخوش ستم ارتجاع واستعمارند و ازاین جهت سرنوشتی نظیرسرنوشت مردم ویتنام‌جنوبی‌دارند‌وبرضد امپریالیسم‌دشمن‌مشترك خلقها و برای آزادی و استقلال و عدالت مبارزه میکنند، در برابر دوست و متحد خود ، خلق قهرمان ویتنام ، سرتعظیم فرودمیآورند و آرزومندپیروزی‌هرچه سریعتر او هستند . مردم میهن ما میکوشند در وضع دشوار و بغرنجی که مبارزه میکنند ازهر گونه امکان‌وفرصتی‌برای‌ابرازهمبستگی و کمك بخلق قهرمان ویتنام استفاده کنند . آنها در روز همبستگی جهانی با خلق ویتنام تجدید عهد میکنند که جنبش همبستگی خود را گسترش دهند .

حزب ما بعنوان ترجمان این آرزو همواره کوشیده است و در آینده باز هم بیشتر خواهد کوشید تا وظیفه انترناسیونالیستی خود را در برابر حزب زحمتکشان ویتنام ، پیشاهنگ و رهبر پیکار عادلانه خلق ویتنام در راه آزادی ، استقلال ملی ، وحدت ملی و سوسیالیسم انجام دهد .

م. انوشه

در شرایط کنونی مسئله تلفیق صحیح وظایف ملی وبین‌المللی ارتش کبیر کمونیستها اهمیت ویژه ای کسب میکند. بدون مبارزه برای انجام وظائف ملی و بدون توجه بمنافع حیاتی توده های زحمتکش کشور از انجام وظائف بین المللی سخنی هم نمیتواند درمیان باشد. درعین حال انجام کامیابانه وظایف ملی بدون شرکت فعال هر یك از کرتهای جنبش کمونیستی درحل مسائل مشترك امکان پذیر نیست. وفاداری باترناسیونالیسم پرولتری یکی ازمهمترین درسهای دوران پنجاهساله‌ای است که جنبش کمونیستی پس از انقلاب اکتبر گذرانده است.

(از تز شماره ۱۱ کمیته مرکزی حزب کمونیست اتحاد شوروی بمناسبت پانزدهمین سالگرد انقلاب اکتبر)

دنباله از صفحه ۱

نامه شادباش کمیته مرکزی حزب توده ایران

الله کابینولاسیون ، صرفنظر کردن از وام های سنگین ایران و ازسایر امتیازات اقتصادی و سیاسی تزاریسم دورنمای تحکیم استقلال سیاسی و امکان تعیین مستقل سرنوشت را برای ایران بوجود آورد : اعمال سیاست خارجی لنینی حکومت شوروی دائر به پشتیبانی از جنبش آزادیخش ملی و احترام باستقلال و برابری حقوق ملل نه تنها مواضع امپریالیسم را در ایران تضعیف کرد و امنیت بین‌المللی میهن ما را تضمین نمود، بلکه با این کمکهای مشخص و مؤثر اقتصاد کشور ما را از خطر ورشکستگی نجات بخشید.

حزب ما چه در گذشته و چه در حال مبارزه در راه بهبود مناسبات ایران با اتحاد شوروی را نه تنها وظیفه انترناسیونالیستی بلکه بویژه وظیفه ملی خود دانسته وخواهد بود. تیرگی روابط با اتحاد شوروی که مخالف امپریالیستی و ارتجاعی مسبب آنند بمصالح مردم ما زیان فاحش میرساند. ما اتحاد شوروی را بهترین دوست و پشتیبان و متحد صدیق مردم ایران در مبارزه برای تأمین استقلال میدانیم.

دولت اتحاد شوروی تکیه گاه امیدبخش تمام ملتها درمبارزه عادلانه آنان علیه امپریالیسم است. پشتیبانی قاطع و کمکهای مشخص دولت شوروی به جنبشهای آزادیخش خلقهای آسیا ، افریقا و امریکای لاتین و بویژه به پیکار خلق قهرمان ویتنام و به جنبشهای انقلابی مردم کوبا و الجزائر و کمکهای مؤثر اتحاد شوروی بمبارزه مردم کشورهای عربی علیه تجاوز اسرائیل و حامیان امپریالیستی آن از بارزترین نمودارهای وفاداری دولت اتحاد شوروی به انترناسیونالیسم پرولتری است.

حزب کمونیست اتحاد شوروی ، حزب کبیر لنین پرچمدار مارکسیسم - لنینیسم و انترناسیونالیسم پرولتری، بزرگترین تکیه گاه جنبش جهانی کمونیستی وکارگری و نیرومند ترین در مبارزه ضد امپریالیستی در سراسر جهان است.

حزب توده ایران تحکیم همبستگی و وحدت جنبش جهانی کمونیستی را شرط اساسی کامیابی درمبارزه مؤثر علیه امپریالیسم و در راه تحقق هدفهای جنبش آزادیخش ملی در سراسر جهان و از آنجمله در کشور های خاور نزدیك و میانه میشمارد. ما اعتقاد راسخ داریم که هرگونه سیاست و عملی که معطوف باخلال در درون جنبش جهانی کمونیستی و کارگری علیه حزب کمونیست اتحاد شوروی و سایر احزاب مارکسیست - لنینیست باشد مستقیماً بسود امپریالیسم وبزیان مبارزه ضد امپریالیستی خلقها و از آنجمله بزیان نهضت آزادیخش ایران است.

بهمین جهت حزب ما فعالیت انشعابگرانه گروه مائو تسه دون را که در جهت اخلال و گسیختگی وحدت جنبش جهانی کمونیستی و کارگری و لطمه وارد کردن به حیثیت و اعتبار حزب کمونیست اتحاد شوروی و سایر احزاب مارکسیست - لنینیست است قویاً محکوم میکند واین اعمال و از آنجمله تمایلی این گروه را حتی از وحدت عمل برای کمك بخلق قهرمان ویتنام فقط آب ریختن به آسیاب امپریالیسم میشمرد.

بنظر حزب ما در شرایط کنونی بین‌المللی مصالح جنبش کمونیستی وکارگری تشکیل هر چه سریعتر جلسه مشاوره جدید احزاب کمونیست و کارگری را جداً ایجاب میکند. تشدید جنگ تجاوزکارانهٔ امپریالیست های امریکا علیه خلق قهرمان ویتنام وحوادث اخیر خاورنزدیك به‌تشکیل این جلسه ضرورت مبرم میدهد.

رفقای عزیز !

حزب ما مبارزهٔ خود را علیه ارتجاع داخلی و امپریالیسم در شرایط دشواری انجام میدهد. ما در این مبارزه اتحاد شوروی را بهترین دوست خود میدانیم.

در روز فرخنده پنجاهمین سال انقلاب کبیر سوسیالیستی اکتبر کامیابیهای بیش از پیش شما را در مبارزه پر ارج تان در راه ساختمان کمونیسم که امر مشترك همهٔ ما است آرزومندیم.

فرخنده باد جشن پنجاهمین سال انقلاب کبیر سوسیالیستی اکتبر !

زنده باد مارکسیسم - لنینیسم و انترناسیونالیسم پرولتری !

پایدار باد وحدت جنبش جهانی کمونیستی!

استوار باد دوستی و همبستگی پرولتری میان حزب توده ایران و حزب کمونیست اتحاد شوروی !

کمیتهٔ مرکزی حزب توده ایران

دنباله از صفحه ۱

دعوتنامه رفیق برژنف

متن نامهٔ رفیق برژنف

کمیتهٔ مرکزی حزب توده ایران !

رفقای عزیز !

مردم شوروی در سال جاری روز تاریخی پنجاهمین سالگرد انقلاب کبیر سوسیالیستی اکتبر را جشن میگیرند.

کمیته مرکزی حزب کمونیست اتحاد شوروی هیئتی از نمایندگان حزب توده ایران را برای شرکت در جشن پنجاهمین سال تأسیس حکومت شوروی به اتحاد شوروی دعوت میکند. این جشن از تاریخ ۳ تا ۸ نوامبر سال ۱۹٦۷ در مسکو صورت خواهد گرفت و طی آن جلسه رسمی با شکوه ویژه نظامی و دمونستراسیون زحمتکشان برگزار خواهد شد ومنبائی از طرف کمیته مرکزی، حزب کمونیست اتحاد شوروی ، هیئت رئیسه شورای عالی اتحاد شوروی و هیئت وزیران اتحاد شوروی و اقدامات دیگر بعمل خواهد آمد. مهمانان در صورت تمایل در اتحاد شوروی به مسافرت خواهند پرداخت و در جشن های یادبنت های جمهوری متحده شوروی و لنینگراد و شهرهای دیگر شرکت خواهند کرد.

با درود برادرانه

لئونید برژنف

دبیر کل کمیته مرکزی حزب کمونیست اتحاد شوروی

دو دستگاه ماوراء عظیم

بزرگترین دستگاه مسرع پروتون جهان و بزرگترین تلسکوپ جهانی در شوروی

صفحه ۵ ه

اخیرا در شوروی دو دستگاه ماوراء عظیم برای تجربه علمی ایجاد شده است بشرح زیرین :

در ۱۱٤ کیلومتر سنکروترون پروتن که میتواند شوشهٔ پروتن را با انرژی برابر ۷۰ میلیارد الکترون ولت بکوبش در آورد و عظیمترین دستگاه مسرع جهانی است آغاز کار کرد.

در لنینگراد عظیمترین تلسکوپ جهان تحت نظر مهندس باگسرات اواسیان دارندهٔ جایزهٔ لنین در بنائی بارتفاع ٤۲ متر وبا آینه‌ای بقطر ٦ متر که در مجموع از عظیم ترین تلسکوپ امریکا در «ماونت پالومار» بزرگتر است آغاز کار کرد. این تلسکوپ قادر است سحابیهای آنسوی سه هزارمیلیون سال نوری‌را مورد مطالعه قرار دهد.

این دو کامیابی عظیم علمی شوروی نشانه های تازه ازبیشی گرفتن دانش شوروی بر دانش پیشرفته ترین کشور های سرمایه داری است.

نامه کمیته سازمانهای جوانان شوروی به جوانان توده ایران

رفقای عزیز !

بسیار خوشوقتیم اعلام نمائیم که روابط جوانان شوروی و جوانان توده ای ایران تکامل بیشتری یافته است. شرکت نمایندهٔ شما در دیدار جهانی اینکبار باردیگر ثابت نمود که نسبت بمسائل اساسی دوران معاصر ما نظریات مشترکی داریم. جوانان شوروی نسبت بجوانان ایران که برای استقلال حقیقی و شکوفان شدن کشورشان مبارزه میکنند دارای احساس همبستگی عمیق ، دوستی و محبت اند.

ما آرزومندیم که روابط ما در آینده نیز بخاطر صلح ، ترقی و سوسیالیسم باز هم گسترش بیشتری یابد.

با سلامهای برادرانه

و. کالیوشنی

معاون کمیته

اگر در اروپا هنوز دوستان عدالت وجود داشته باشند باید در پیشگاه این انقلاب سر تعظیم فرود آورند. این انقلاب پس از صدها سال تلاشهای تلاش را برای ایجاد حکومت تحت رهبری مردم و برای مردم بجهانیان عرضه داشته است.

آناتول فرانس سال ۱۹۲۲

«انقلاب اکتبر و ایران»

مجموعه سخنرانیهای سه سمینار علمی بمناسبت پنجاهمین سالگشت انقلاب کبیر سوسیالیستی اکتبر

- این مجموعه متضمن دهها گفتار نظری وتاریخی دراطراف موضوع معروحه‌است و در نوع خود مجموعه ایست که همانند آن در مطبوعات فارسی نبوده و به روشن کردن بسیاری نکات تاریخی و سیاسی کمك خواهد کرد.
- مطالعه این مجموعه برای همهٔ ایرانیان بویژه برای مبارزان حزب و نهضت سودمند است زیرا تجارب حزب طبقهٔ کارگر ایران و جنبش رهائی بخش ملی کشور ما طی ۵۰ سال اخیر در این مجموعه تراز بندی شده است.
- این مجموعه سودمند بزودی از طرف شعبه تبلیغات و انتشارات حزب منتشر خواهد شد.

قابل توجه علاقمندان به نشریات توده

علاقمندان به نشریات توده‌ای از این پس میتوانند کمك مادی خود را به نشانی زیر ارسال دارند.

Sweden
Stockholm,
Stockholms Sparbank
شماره حساب بانکی
1265–5

انقلاب سوسیالیستی توطئه یا کودتائی از بالا نیست که بدست گروهی از «انقلابیون فعال» انجام گیرد بلکه جنبش و مبارزهٔ میلیونها نفر است که در رأس آنها طبقه کارگر قرار دارد و رهبری آنها توسط حزب مارکسیست ـ لنینیست انجام میگیرد. حزب لنین در سال ۱۹۱۷ نمونه شگرفی از ابتکار تاریخی، ازمحاسبه دقیق تناسب قوای طبقاتی و خصوصیات مشخص لحظه را نشان داد. حزب در مراحل مختلف انقلاب تاکتیک های انعطاف پذیر گوناگونی بکار بست، از وسائل مسالمت آمیز و غیر مسالمت آمیز قانونی و غیر قانونی مبارزه استفاده کرد و نشان داد که استعداد تلفیق آنها را دارد.

(از تز شماره ۱ کمیته مرکزی حزب کمونیست اتحاد شوروی بمناسبت پانجاهمین سالگرد انقلاب اکتبر)

بقیه از صفحه ۱

درسهائی از اکتبر

کمونیست اتحاد شوروی از انواع مبارزه علنی و مخفی، اقتصادی و شبانانی، مسالمت آمیز و قهر آمیز، پارلمانی و قیام، انقلاب و جنگ داخلی و خارجی آشنائیت است. مملو از قهرمانی، رنج، حبس، شکنجه، تبعید، اعدام فردی و جمعی اعضاء آن مملو از پیروزیها و ناکامیها، مملو از فراز و نشیب است.

حزب کمونیست اتحاد شوروی در تمام دوران موجودیت قبل از پیروزی اکتبر خود در شرایط تبرور و استبداد دد منشانه تزاریسم، در شرایط «علنی همراه با انواع مشکلات مجرمیت ها فعالیت نمود معذالک از مشکلات نهراسید، هر مانعی را از پیش پای خود زدود و برای اولین بار در تاریخ پرچم ظافر نمون مارکسیسم ـ لنینیسم و انترناسیونالیسم پرولتری را در یکی از پر رزم ترین و نیرومند ترین پایگاههای امپریالیسم، ارتجاع واستبداد جهانی باهتزاز درآورد.

آزمایش انقلاب اکتبر نشان داد که هر گزیت پیچون و چرا و انضباط بسیارشدید پرولتاریا یکی از شرایط اساسی پیروزی بر بورژوازی است.

چرا بشوسیم توانسته است انضباط آهنینی را که برای پیروزی پرولتاریا ضروری است در دشوار ترین شرایط بوجود آورد و پای برجا نگهدارد؟

لنین باین سئوال چنین پاسخ میدهد:

اولا بوسیله آگاهی پیشاهنگ پرولتاریا و وفاداری وی نسبت بانقلاب، پایداری وی، جانفشانی وی و قهرمانی وی. ثانیا بنوبه خود که وی قادر است با وسیعترین تودهٔ زحمتکشان غیر پرولتر ارتباط برقرار سازد، نزدیک گردد و تا درجه معینی حتی با آن درآمیزد. ثالثا بوسیله صحت رهبری سیاسی که بوسیله این پیشاهنگ عملی میگردد. بوسیله صحت استراتژی و تاکتیک سیاسی وی طریقه وسیعترین توده ها شود با تجربهٔ خویش به صحت آن یقین حاصل نماید. بدون این شرایط عملی نمودن انضباط دریك حزب انقلابی که واقعا شایستگی حزب آن طبقه پیشرو را داشته باشد که بتواند بورژوازی را سرنگون سازد و تمام جامعه را اصلاح نماید محالست.»

کار در بین توده ها از فعالیتهای پرثمر و بسیار ارزنده بلشویکها در تدارك انقلاب کبیر سوسیالیستی اکتبر است. لنین همواره توصیه مینمود که باید حتما در جبالی کار نمود که توده است ـ در این راه باید بهر گونه فداکاری تن درداد و پر رنج ترین موانع را برطرف ساخت تا اینکه بتوان با سرسختی و مصرانه و صبورانه درست در آن جمعیتها و اتحادیه ها ولو ارتجاعی ترین آنها که توده پرولتر و نیمه پرولتر در آنجا هست به تبلیغ و ترویج پرداخت.

درآمیختن کار علنی و غیرعلنی یکی دیگر از جهات فعالیت بلشویکها در تدارك انقلاب اکتبر بوده است حزبی که در فعالیت خود فقط باشکال غیر علنی مبارزه متکی شود بدون تردید خود را از توده ها جدا میسازد، خواه ناخواه بگروه محدود و توطئه گری تبدیل میگردد و تا گزیر محکوم به شکست است لنین میگوید:

انقلابیونی که نمیتوانند اشکال غیر علنی مبارزه را با کلیه اشکال علنی توام سازند انقلابیون بسیار بدی هستند»

یکی دیگر از آموزش های بسیار ارزنده و مهم انقلاب اکتبر تسلط بانیان آن بانواع و اشکال گوناگون مبارزه است لنین میگوید:

طبقه انقلابی برای اجرای وظیفهٔ خود باید بتواند بدون گوچکترین استثناء بر کلیه شکلها یا جهات فعالیت اجتماعی مسلط گردد ..... طبقه انقلابی باید برای تغییر وتبدیل بسیار سریع و ناگهانی یك شکل به شکل دیگر آماده باشد»

هنرمندی یك حزب پیشرو، یك رهبر انقلابی، یك سیاستمدار ورزیده در تشخیص شرایط مناسب و انتخاب لحظه اقدام و قیام برای پیروزی بر دشمن است. با پیشاهنگ تنها به نبرد قطعی نمیتوان رفت. باید طبقه پیشرو و توده های وسیع خط مشی پشتیبانی مستقیم از پیشاهنگ را در پیش گیرند. برای رسیدن به چنین هدفی تنها ترویج و تبلیغ کافی نیست تجربه سیاسی طبقه پیشرو و خود توده ها از شرایط ضروری آنست.

لنین در باره شرایط انقلابی چنین میگوید:

قانون اساسی انقلاب، که تمام انقلابها و از آنجمله سه انقلاب روس در قرن بیستم آنرا تأیید نموده اند از اینقرار است: برای انقلاب کافی نیست که توده های استثمارشونده و ستمکش به عدم امکان زندگی به شیوه سابق پی ببرند و تغییر آنرا طلب نمایند، برای انقلاب ضروریست که استثمارگران نتوانند به شیوه سابق زندگی و حکومت کنند. فقط آنهنگامی که «پائینها» نظام کهنه را نخواهند و «بالائیها» نتوانند بشیوه سابق ادامه دهند فقط آن هنگام انقلاب میتواند پیروز گردد. این حقیقت را بعبارت دیگر چنین میتوان بیان نمود: انقلاب بدون یك بحران ملی عمومی (که هم استثمار شوندگان و هم استثمارگران را در بر گیرد) غیرممکن است. لذا برای انقلاب باید اولا کوشید تا اکثریت کارگران (یا بهر حال اکثریت کارگران آگاه، متفکر و از لحاظ سیاسی فعال) کاملا به ضرورت انقلاب پی برند و آماده باشند در راه آن جان خود را نثار کنند. ثانیا طبقات حاکمه باآنچنان بحران دولتی دچار شده باشند که حتی عقب مانده ترین توده را نیز بسیاست جلب نماید (علامت هر انقلاب واقعی آنستکه عده نمایندگان قادر به مبارزه سیاسی در بین توده زحمتکش و ستمکش که تا آنزمان در بیعالی بسر میبردند بسرعت ده برابر و حتی صد برابر شود) و دولت را متعیف سازد و سرنگونی سریع آنرا برای انقلابیون ممکن نماید».

لنین درانتقاد از کمونیستهای چپ که از بلشویکها تندروتر فرارمیکردند بطعنه میگفت: «کاش کمتر ما را میستودند و بیشتر در تاکتیك بلشویك ها تعمق میکردند و با آن آشنا میشدند.

لنین در خطاب به کمونیستهای چپ میگوید:

«ما در روسیه متمن پاك تجربهٔ پس طولانی و گران و خونین باین حقیقت یقین حاصل کرده ایم که تاکتیك انقلابی را نمیتوان فقط بر روحیه انقلابی استوارساخت، تاکتیك باید بر پایه محاسبه هشیارانه و قویا عینی کلیه نیرو های طبقاتی یك کشور (و کشور های مجاور آن و نیز کلیه کشور ها در مقیاس جهانی) و همچنین بر روی تجربه جنبشهای انقلابی استوار باشد.»

تنها با تجهیز و وحدت عمل و مبارزه مجموعه نیرو های خودی و با استفاده از هر شکاف و تضاد در بین دشمنان هرقدر کوچك و ناچیز باشد میتوان بر دشمن نیرومند غلبه نمود. در نبرد علیه خصم باید برای بدست آوردن متفق، حتی متفق موقت، مبرد، غیرقابل اعتماد، مشروط از هیچ کوششی فروگذار نکرد و با هشیاری کامل باید از آن استفاده نمود. لنین میگوید: «کسیکه این مطالب را نفهمیده باشد هیچ ازمارکسیسم بطور کلی از سوسیالیسم علمی معاصر نفهمیده است.»

* * *

یادآوری برخی از تجارب انقلاب کبیر سوسیالیستی اکتبر و پندگیری از آنها و بررسی تجارب شیرین و تلخ فعالیت طولانی حزب ما و جنبش رهائی بخش خلقهای میهن ما در پرتو تعالیم انقلاب سوسیالیستی اکتبر برای حزب ما و جنبش رهائی بخش ملی در میهن ما بویژه در اینهنگام که وحدت جنبش جهانی کمونیستی و کارگری بر اثر فعالیت خرابکارانه و انشعابگرانه گروه مائوتسه دونگ مختل شده است حائز اهمیت فراوان است.

هیچ حزبی اعم از خورد و کلان حق انحصاری تعبیر و تفسیر احکام مارکسیسم ـ لنینیسم را ندارد. مارکسیسم ـ لنینیسم یك دانش عمومی است، هر حزبی نمیتواند از پیش خود قضاوت کند که این حکم صحیح است، مطابق با مارکسیسم ـ لنینیسم است و این حکم صحیح نیست و مطابق با مارکسیسم ـ لنینیسم نیست.

در اعلامیه جلسه مشاوره احزاب کمونیستی و کارگری نوامبر ۱۹۶۰ پیرامون گفته شده است: «هر حزب در برابر طبقه کارگر و زحمتکشان کشور خود، در برابر تمام جنبش کارگری و کمونیستی جهانی مسئولیت دارد».

تجربه نشان داده است هر گونه تحریفی در پیوند دیالکتیکی وظایف ملی و وظایف انترناسیونالیستی کار را به نتیجه گیری ناسیونالیستی کوته بینانه و هژمونیسم میکشاند. این امر بدون تردید بمنافع جنبش درمجموعهٔ خود ضرر و زیان فراوان میزند.

احیاء وحدت در جنبش کمونیستی و کارگری بر پایهٔ مارکسیسم ـ لنینیسم و انترناسیونالیسم پرولتری به مبرمترین وظیفه جنبش جهانی کمونیستی و کارگری مبدل گردیده است جهانی برای تأمین این منظور حزب ما همراه با اکثریت مطلق احزاب کمونیستی و کارگری معتقد به تشکیل هر چه زودتر جلسه مشاوره احزاب کمونیستی وکارگری است.

در اینهنگام که تعرض آشکار امپریالیسم بویژه امریکا در مقیاس جهانی هر روز فزونتر میگردد سستی و تعلل در احیاء وتحکیم وحدت جنبش جهانی کمونیستی و کارگری کناهی نابخشودنی است.

حزب ما که اثر نامیمون اختلال وحدت را در جنبش کمونیستی و کارگری درمقیاس جهانی همراه با ضرر و زیان فقدان وحدت عمل نیروهای ملی و دموکراتیك در چارچوب ملی در مبارزه روزانهٔ خود بیش از هر وقت دیگر حس میکند پیوسته تمام مساعی خودرا در راه احیاء وحدت درجنبش جهانی کمونیستی و کارگری و وحدت عمل همهٔ نیروهای ملی ودموکراتیك داخل کشور بکار بسته و در آینده نیز از هیچ کوششی در این راه دریغ نخواهد نمود.

ویژه نامهٔ اکتبر

شماره مخصوص مجله دنیا (شماره دوم سال ۱۳۴۶)

بمناسبت پنجاهمین سالگشت اکتبر

در این شماره مقالات متعددی در اطراف انقلاب اکتبر چاپ شده و اشعار و اسناد جالبی در این باره درج گردیده است. ما بررسی این شماره را بهمه مبارزان حزب و نهضت و همهٔ ایرانیان میهن پرست توصیه میکنیم.

انقلاب اکتبر رهائی جامعه بشری از نظام بهره کشی، تحقق اندیشه های کمونیسم علمی را آغاز نهاد و در تمام سیر بعدی تاریخ جهان تأثیر عمیق بخشید. انقلاب اکتبر دوران نوسازی انقلابی همگانی جهان، دوران گذار از سرمایه داری به سوسیالیسم را گشود... امر انقلابی که با انقلاب کبیر سوسیالیستی اکتبر آغاز شده است بسط میابد، استحکام می‌پذیرد و پیروز میگردد. سوسیالیسم حیات کنونی میلیونها انسان و آینده همهٔ جامعه بشری است.

(از مقدمه نزهای کمیته مرکزی حزب کمونیست اتحاد شوروی بمناسبت پنجاهمین سالگرد انقلاب اکتبر)

دنباله از صفحه ۱

آزمونها و دستاوردهای انقلاب کبیر سوسیالیستی اکتبر

سرراه انقلاب پرولتری قرار داده بود در هم شکست.

لنین به سوسیال دموکرات های غرب و منشویک های روس که در جنگ بین دو گروه غارتگر بمنظور تجدید تقسیم جهان و برقراری تسلط غارتگرانهٔ خود بر ملل ستمدیده، «دفاع از میهن» امپریالیستی خود را سرلوحهٔ عمل خود قرار داده بودند با شعاری درخورد پرولتاریای انقلابی و انترناسیونالیسم پرولتری پاسخ داد: «این جنگ برده داران را که هدفش تقسیم غنائم است به جنگ بردگان همهٔ ملل علیه برده داران همهٔ ملل تبدیل کنیم(۱)

لنین با دادن شعار شکست روسیهٔ تزاری و تبدیل جنگ امپریالیستی به جنگ داخلی طبقهٔ استثمارگر، از آن نهراسید که هدف تیرهای تهمت از «میهن فروشی» تا «جاسوسی» قرار گیرد چنانچه قرار هم گرفت.

نظریات تئوریک و شیوهٔ مبارزهٔ انقلابی لنینی در جریان انقلاب کبیر سوسیالیستی اکتبر و ساختمان بعدی سوسیالیسم در اتحاد شوروی از محک تجربه گذشت و بعنوان راهنمای عمل در دسترس همهٔ نیروهای انقلابی قرار گرفت.

پیروزی انقلاب کبیر سوسیالیستی اکتبر و برقراری حکومت شوروی در روسیه برخلاف دعاوی گوناگون اتحرافیون راست و چپ ثابت کرد که:

۱) انجام همزمان انقلاب پرولتری در همهٔ کشورهای رشد یافته سرمایه داری و یا حتی در اکثر آن کشورها نه حتمی است و نه ممکن و همانطور که لنین معتقد بود این انقلاب میتواند در کشورهای سرمایه داری چندی و حتی در یک کشور سرمایه داری پیروز گردد. (۲)

۲) این نکته که انقلاب پرولتری باید حتماً از کشورهای کلاسیک سرمایه‌داری آغاز شود در شرائط امپریالیسم و رشد ناموزون سرمایه‌داری نادرست است. انقلاب پرولتری در جائی آغاز خواهد شد که گره‌گاه تضادها و حلقه ضعیف زنجیر امپریالیسم باشد.

۳) پس از طی یک مرحلهٔ استراتژیک یعنی مرحله انقلاب بورژوازی (که در روسیه انقلاب فوریه ۱۹۱۷ آنرا پایان رسانید) در صورت وجود شرائط مناسب برای گذار بمرحله بعدی، حزب طبقه کارگر نباید در انتظار طی مرحلهٔ سرمایه‌داری بنشیند. پرولتاریا میتواند و باید مبارزه را بمنظور تعمیق انقلاب و تبدیل آن به انقلاب سوسیالیستی ادامه دهد و نهراسد از اینکه نخواهد توانست قدرت حاکمه را در دست نگاهدارد.

۴) در شرائط معینی، پرولتاریا میتواند حتی در صورت نداشتن اکثریت و تفوق کمی در مرکز رهبری قرار گیرد اکثریت مردم را بدور خود گرد آورد و سرکردگی انقلاب را در دست گیرد.

۵) پرولتاریا در همه حال، بویژه در کشورهای کم رشد و در آنجا که در اقلیت است، باید به نیروی دهقانی بعنوان متحد واقعی و مستقیم خود تکیه کند و این اتحاد را با شعارهای درست همواره حفظ کند و محکم سازد.

علاوه بر اینها پیروزی انقلاب اکتبر و جریان بعدی ساختمان سوسیالیسم در اتحاد شوروی در عمل ثابت کرد که میتوان در یک کشور تنها، حتی در احاطهٔ کامل سرمایه داری، سوسیالیسم را بنا نمود و ساختمان آنرا بپایان رسانید.

تروتسکیست ها و چپ روهای حزب کمونیست اتحاد شوروی را به راه دیگری میراندند. آنها مدعی بودند که انقلاب اکتبر کامیاب نخواهد شد مگر اینکه پس از نخستین پیروزی ها و برقراری

مردم شوروی و حزب لنین مشعلی را که انقلاب اکتبر بر افروخت در مراسر جهان برافراشتند و دوران نوینی را در تاریخ جامعهٔ بشری آغاز نهادند. سوسیالیسم که در سده نوزدهم از تخیل به علم مبدل شد در سده بیستم با پیروزی انقلاب کبیر سوسیالیستی اکتبر به پراتیک اجتماعی و سیاسی توده های میلیونی زحمتکشان بدل گردید. ... نیروی کمونیسم بی‌پایان است زیرا حقیقت زندگی در جهت آنهاست. تنها کمونیسم قادر است مسائل بنیادی تکامل اجتماع را حل کند و جامعهٔ بشری را از ستم و استعمار، از گرسنگی و فقر، از میلیتاریسم و جنگ رها سازد، دمو کراسی، صلح، دوستی میان خلقها و زندگی شایستهٔ انسان را در کرهٔ زمین برقرار کند.

(از بر شماره ۱۲ کمیته مرکزی حزب کمونیست اتحاد شوروی بمناسبت پنجاهمین سالگرد انقلاب اکتبر)

دنباله از صفحه ۶

آزمونها و دستاوردهای انقلاب کبیر سوسیالیستی اکتبر

گزار به ساختمان جامعهٔ کمونیستی را فراهم ساخته است».

هنگامی که لنین از کمونیسم صحبت میکرد آنرا در یک جمله خلاصه میکرد: «حکومت شوروی بعلاوهٔ الکتریکی کردن سراسر کشور». وی در سومین کنگرهٔ کمینترن می‌پاید بر اینکه در سال ۱۹۱۸ هشت کارخانه برق (با نیروی ۷۵۷ کیلووات) در سال ۱۹۱۹ سی و شش کارخانه (با نیروی ۱۶۴۸ کیلووات) و در سال ۱۹۲۰ یکصد کارخانه (با نیروی ۸۶۹۹ کیلووات) از نو ساخته شده است.

ولی اکنون، یعنی در سال ۱۹۶۶، نیروی برق اتحاد شوروی به ۵۶۰ میلیارد کیلووات رسیده است که خود رقمی است گویا و محتاج به تفسیر نیست.

این ترقیات تنها در پرتو فداکاری همهٔ ملل شوروی، در پرتو سیاست بنام معنی انترناسیونالیستی اتحاد شوروی امکان پذیر بوده است. همهٔ ملل شوروی بدون استثناء از همهٔ مزایای حکومت شوروی بسر خوردار بوده بنابراین کوشش در راه ساختمان سوسیالیسم را در اتحاد شوروی وظیفهٔ مبهمی خود میدانستند. کشور های عقب ماندهای نظیر آذربایجان، گرجستان، ارمنستان و حتی کشور هائی که نام و نشانی از آنها نبود مانند تاجیکستان، ترکمنستان و غیره اکنون کشور های صنعتی هستند که دوران ساختمان سوسیالیسم را پیموده اند.

بر اثر دیدن این نمونه ها اکنون بسیاری از کشور های عقب مانده اطمینان حاصل کرده اند که میتوان بدون طی مرحلهٔ سرمایه‌داری به سوی سوسیالیسم رفت و لذا راه سوسیالیسم را برگزیده اند.

اتحاد شوروی در جریان ساختمان سوسیالیسم و ریختن شالودهٔ مادی و فنی برای گزار به مرحلهٔ کمونیسم در عین اینکه بسوی هدف اساسی انقلاب کبیر اکتبر پیش میرود وظیفهٔ انترناسیونالیستی خویش را نیز اجراء می کند.

مبارزهٔ اتحاد شوروی در هر جبهه‌ای مبارزه‌ایست راه گشا برای رسیدن همهٔ ملتها به آرمان نهائی خود. پیروزی اتحاد شوروی بر دد فاشیسم که با قربانی های فزون از حد مردم این کشور انجام شد راه را برای پیروزی انقلاب سوسیالیستی در یک سلسله از کشور های اروپا و آسیا و برای مبارزهٔ باز هم حادتر ملل های مستعمره و وابسته گشود و اکنون علاوه بر سیستم نیرومند جهانی سوسیالیستی ۷۰ کشور از مستعمرات و نیمه مستعمرات امپریالیسم به آزادی سیاسی دست یافته‌اند و تناسب نیرو ها در جهان هر روز بیش از پیش بنفع سوسیالیسم و دمو کراسی در تغییر است.

آهنگ سریع و پیشرفت های اقتصادی و نظامی اتحاد شوروی و کشور های دیگر سوسیالیستی و کامیابیهای روز افزون آنها در شرائط صلح و همزیستی مسالمت آمیز وظیفهٔ نیرو های انقلابی و دمو کراتیک را در راه حفظ صلح جهانی همواره برجسته تر میسازد. این، هم وظیفهٔ ملی ماست و هم وظیفهٔ انترناسیونالیستی، زیرا رشد هر چه بیشتر نیرو های سوسیالیسم، که صلح متحد وقادار آنست، ضامن حفظ آزادی و دمو کراسی در مقابل تجاوز امپریالیسم است. اتحاد شوروی و دیگر کشور های سوسیالیستی در عین کوشش برای حفظ صلح، وظیفهٔ انترناسیونالیستی دیگری نیز دارند و آن تقویت مادی، معنوی و نظامی جنبش های رهائی بخش در مقابل تجاوز امپریالیسم است.

حزب ما طرفدار آنچنان سیاستی است که بتواند بدرستی کمک بدیوع به جنبش خلق ها را در راه آزادی از یوغ امپریالیسم با حفظ صلح جهانی که در عصر سلاح هسته‌ای و موشکهای بین القاره اهمیت حیاتی دارد تلفیق کند و در آمیزد، سیاستی که تا کنون از جانب اتحاد شوروی در موارد مختلف دفاع از کوبا، کمک بمبارزهٔ خلق قهرمان ویتنام، پشتیبانی از کشور های عربی و غیره و خنثی کردن مقاصد اصلی امپریالیسم (با وجود موفقیت های گذرای آن) انجام شده است. سیاستی که بر اثر بر شمر تر می بود اگر به کوشش های وحدت شکنانهٔ مائوئیسم و طرفدارانش در جنبش کمونیستی و کارگری پایان داده میشد و وحدت عمل نیرو های انقلابی در مقابل تجاوز های امپریالیسم تأمین میگشت.

اطلاعیه

در این اواخر افرادی در کشور های غربی با تظاهر به توده ای بودن نوشتهای نادرستی از نظر سیاسی و همچنین مطالب دلبخواهی دارند که بهیچوجه با مشی حزب توده ایران تطبیق نمیکند. از آنجا که این نوشتهای نادرست مورد سوء استفاده مخالفان و دشمنان حزب ما قرار میگیرد، بدینوسیله باطلاع همگان میرساند که کمیتهٔ مرکزی حزب توده ایران پاسخ‌گوی رفتار و گفتار اینقبیل افراد نیست و فقط خود را مسئول آنچه که در از گفتها و نشریات رسمی حزب منتشر میشود میداند.

دبیرخانه کمیتهٔ مرکزی حزب توده ایران

دنباله از صفحه ۸

دهه نخستین پرواز انسان به سپهر

انسان در فضای کیهان، نخستین نشست آرام بر سطح ماه، نخستین ماهواره مصنوعی ماه طبیعی، نخستین فرود آرام برزهره - چنین است فهرست با ارزش پیشتازی های نخستین کشور سوسیالیستی جهان در پهنه کیهان.

این کامیابیها بسیاری از دیدگان ظاهرسنج، سر های «داغ» و مغز های متحیر را به توسعهٔ بسیاری از ارزش ها وا داشت.

پیروزی در عرصه کیهان نشانه قدرت عظیم اقتصادی و پیشرفت سریع علم و فن در اتحاد شوروی بود و امکانات وسیع سیستم سوسیالیستی و نیروی خلاق سوسیالیسم را به بهترین نحو آشکار ساخت. نخستین «سپوتنیک» نشانهٔ دو عمده‌ترین رشته های تولید و حساس ترین عرصه های تکنیک و تکنولوژی در شوروی در سطح عالی جهان قرار دارد. زندگی مدلل ساخت که پیشرفت فقط در ساختن «کادیلاک» و «پاکرد» و «هرگز در کشرت کاباره و دانسینگ خلاصه نمیشود.

پرواز انسان شوروی بفضای کیهان تأثیر عظیم در مناسبات بین المللی باقی گذارد و باعث گردید پذیرفتن ایالات «ناوراه بعد» پایان داد. نخستین موشک ماکیک که در جنگ جهانی دوم با نام «زیبای» «کاتیوشا» لرزه بر اندام هیتلریها میانداخت. اکنون جای خود را بسلاح های استراتژیک یعنی به موشک های بالیستیک قاره پیما داده است. اگر «قرقی» های آمریکا اگروه جنگ طلب در هیئت حاکمه آمریکا سومین جنگ جهانی را بیاورند. مردم آمریکا دیگر فقط از کمی قوه نخواهند نالید و اخبار جنگ را فقط از رادیو نخواهند شنید. این حقیقتی است که مردم آمریکا بآن پی میبرند. پیروزی علم بر کیهان شرایط پیروزی صلح را در زمین را مهیا ساخته است.

پیروزی در کیهان که ثمرهٔ صرف نیروی عظیم و هزینه فراوان بود، مدیون جامعه بشری باقی نماند و برودی بازده خود را آغاز نهاد، زیرا در بسیاری از رشته های علم و فن تحرک تازه‌ای بوجود آورد، رشته ها و مباحث نوینی در علم بنیاد نهاد و وسایل جدیدی برای تأمین رفاه جامعه در دسترس انسان ما گذارد. و این تازه کار آغاز کار است.

اگر از پژوهشهای علمی در کیهان و نتایج علمی فراوان آن در راه صلح و کار صلح آمیز استفاده شود، آینده درخشانی در انتظار جامعهٔ بشری خواهد بود. هدف و تلاش نخستین کیهانپیمایان راه افلاک نیز در همین است. به ثمر رسیدن این تلاش و تحقق این هدف فقط در پرتو همکاری و همبستگی تمام نیروهای صلح خواه جهان میسر خواهد بود.

برگزاری دهمین سالگرد نخستین ماهواره در آستانه بزرگداشت پنجاهمین سالگرد نخستین انقلاب سوسیالیستی بادآور پیروزیها و امکانات شگرف نظام اجتماعی نوین توان بود.

مسعود

پیکره های گویا

به این ارقام که گواه تردید ناپذیر برتری سیستم اقتصادی - اجتماعی سوسیالیستی بر سرمایه داری است با دقت توجه فرمائید:

۱- در صد رشد متوسط سالانه تولید صنعتی از ۱۹۲۹ تا ۱۹۶۶

شوروی	۱۱٫۱
آمریکا	۴
انگلستان	۲٫۵
فرانسه	۲٫۵

۲- درصد سهم در تولید صنعتی جهان در ۱۹۱۳ و ۱۹۶۶

شوروی (۱۹۱۳)	۵
شوروی (۱۹۶۶)	۲۰
آمریکا (۱۹۱۳)	۳۸
آمریکا (۱۹۶۶)	۳۰

پس: سهم شوروی در تولید صنعتی جهان چهار برابر شد و سهم آمریکا باندازه ۸ در صد نزول یافت.

۳- در صد افزایش حجم تولید صنعتی در سالهای پس از جنگ:

شوروی (۱۹۵۵)	۱۰۰
شوروی (۱۹۶۶)	۲۸۴
آمریکا (۱۹۵۰)	۱۰۰
آمریکا (۱۹۶۶)	۱۶۱

پس: در سالهای پس از جنگ شوروی تولید صنعتی خود را تقریباً سه برابر کرده است و آمریکا کمی بیش از یک برابر و نیم.

۴- در صد افزایش حجم تولید کشاورزی در سالهای پس از جنگ:

شوروی (۱۹۵۰)	۱۰۰
شوروی (۱۹۶۶)	۱۵۱
آمریکا (۱۹۵۰)	۱۰۰
آمریکا (۱۹۶۶)	۱۰۴

پس: در سالهای پس از جنگ ۵۰ درصد به تولید کشاورزی شوروی افزوده شد و فقط ۴ درصد بر تولید کشاورزی آمریکا. این آن عرصه‌ای است که سرمایه‌داران خود را در آن فائق بر سوسیالیسم را شکست خورده معرفی میکنند.

* * *

ارقام فوق چنین پاسخ همهٔ تبلیغات ضد کمونیستی از نظامی و اجتماعی تا اقتصادی و سیاسی است. دچاره های گذشتهٔ سوسیالیسم طرفهم یک سلسله مشکلات مهیب از آنجمله جنگ دوم جهانی بهترین جشن پیروزیهای آتی او می‌طی بشمار آیند. دیگر حتی نیازی به پاسخ سفسطه جویان جهان سرمایه داری نخواهد

رشد های درخشان صنعتی و علمی اتحاد شوروی، ویتنام، پیوند مستحکم بین مردم ویتنام پیوسته از علامت سوزان و پشتیبانی حزب کمونیست اتحاد شوروی، دولت و مردم شوروی برخوردار بوده اند و هر چقدر مهاجمان امریکائی جنگ تجاوزکارانه خود را علیه ویتنام باشدت تب آلودتری گسترش دهند، پیمان اندازم مردم شوروی بمردم ویتنام پشتیبانی و کمک فعالتری مبذول میدارند. کشورهای سوسیالیستی برادر کمک خود را به خلق ویتنام بسط میدهند و قرارداد کمک اقتصادی و نظامی میان اتحاد شوروی و ویتنام که در هیئت وزرا امضاء شده است گواه پشتیبانی و کمک صمیمانه جدی و گرانبهای حزب کمونیست اتحاد شوروی، دولت و خلق شوروی بمردم ویتنام است. این کمک و پشتیبانی بنیان مستحکم پایه تکنیکی و اقتصادی و نظامی ما برای تاراندن قطعی مهاجمان امریکائی و ساختمان سوسیالیسم یاری میرساند. ما از حزب دولت و خلق برادر شوروی صمیمانه سپاسگزاریم.

از سرمقاله «پیام زن» ارگان مرکزی حزب زحمتکشان ویت نام بمناسبت انعقاد قرارداد کمک اقتصادی و نظامی میان شوروی و ویتنام

"Novarum rerum nobis nascitur ordo"
(نوبت آنست که چیزهای نوی پدید آوریم)

ما، جاودشان نوزائی کبیر

ما، جاودشان نوزائی کبیر
امیدواریم چاره نایذیر
نه به شک، نه به اطاعت تسلیم نیستیم
دور باد از ما خوشی خواب آلود!
و نرمش بیشکل سایه ها
شاید پوستهای ما سیاه باشد یا سفید
و موهای ما سپید باشد یا سیاه
ولی در همه حال شعلهٔ روان ما ارغوانی است.
ما اندیشه های چهنده و گستاخ
ما، هیچگاه کوشش نمی زمانه
آگاه است که چیز های نوی پدید آورند
و چرا است که بر این نوزائی و رنسانس
ما بادهٔ جان خود را بر افشانیم
تا آخرین قطرهٔ شفاف آن!

همهٔ جادوبان تاریکی برای ما آرزو میبرند که بود
و تاناهای تلخ زندان و ناقوسهای شوم ارهوگاه
ولی شهسوار ما خواهد شد
که دیگر که مغون، نه در گرداب تیرگی
و نه در خانه کمترهای گرم سوختگان!
و او، نگاهان اگرم تاختن دست
با خورشیدی فروزان در سینه
آنچه خواهد شد، بر ما خواهد
نهال ما خواهد شد و گیاه ما خواهد شد
ایمان و زمان را پیش از پیش در بر خواهیم گرفت
و بر و جهان را باز ستاره ها می آوریم
دوباره ما بیاد خود و رستاخیزیم
و بهار انجیل نسترنهای پر بار خواهیم رواند
شوخه های نورانی شبم آوزد
و گوشه ها را آذین خواهیم بست
سپیدهای تروز
ای میهن ویران از نان و سایبان!
ای بردگان زیر تازیانه
ای کشاورزان که در چهره خوشتان
و کشاورزانی که نان جز برای سرنوشتان
و کودکان نیست جز برای فریاد
و تنها زنان شما فقر شماست
و ای کسانی که پروانه های آرزو را در دست
ای جوانان تشنه کودک
و چهره شنج تاجر بارانها
و بلبلهای زمین مرغوب
زمین لهجه و رزم
از دیدار آنچه کیست
ا. شهر

دهه نخستین یورش انسان به سپهر

دهسال پیش، در چهارم اکتبر ۱۹۵۷، تک نواهای امواج رادیوئی گردش نخستین ماهواره ساخته دست انسان را بر گرد زمین از سپهر یکران بشارت داد.

نخستین قمر مصنوعی از یدهٔ تخیل بی باک، تفکر خلاق و کار بدیع مردم شوروی بود، و این کار مبتکرانه با تمام شگرفی، شگفت انسان ها را برنیانگیخت، زیرا رویدادی تصادفی نبود، انقلاب در نظام اجتماعی، انقلاب در نهاد اندیشه و دانش را ناگزیر در پی دارد. انسان شوروی که نخستین بار در تاریخ بشر بر نیروهای اهریمنی جامعه پیروز شد و در راه بنیانگذاری سوسیالیسم گام نهاد، نخستین بار نیز میتوانست و میبایست بر نیروی جهانگیر طبیعت، بر نیروی جاذبه فائق آید و در راه ناپیموده افلاک گام نهد.

دو رویداد شگرف قرن ما که یکی دوران سوسیالیسم را با نهاد و دیگری عصر کیهان را بر پیخت، در خاک شوراها و بدست شوروی ها تحقق یافت.

نخستین ماهواره - سپوتنیک - نخستین کیسه آزمایش را در بطن فضا بوجود آورد، «لایکا» نخستین «کیهان نورد» ی که پیش مرگ ناگزیر راه علمش باید خواند، دانه آزمایش را تا بازومش زیست شناسی از کانیسم جالب گسترش داد و راه را برای پرواز انسان هموار ساخت. بروزی زمان جهش انسان در طلسمات سپهر فرا رسید و یوری گاگارین، نخستین کیهان نورد، مدار قوی بر گرد زمین نقش کرد، بتدریج راه سپوری سفینه های کیهانی گشوده شد، پرواز هیای دراز بدست و پروازهای جمعی با موفقیت انجام گرفت. انسان از نخستین سرحد، کیهانی پا فراتر نهاد و بدونین سرحد کیهان دست یافت. سفینه ها و آزمایشگاههای کیهانی یکی پس از دیگری بسوی ماه و زحل و مشتری و مریخ به پرواز درآمدند. نقاب از چهره پوشیده ماه برداشتند، بر پهنه ماه فرود آمدند و بفرمان انسان چرخ سیارات انگشت شمار منظومه شمسی در آمدند...

نخستین ماهواره مصنوعی زمین. نخستین جهش انسان بفضای کیهان. نخستین چهره نگاری از صورت پنهان ماه. نخستین پرواز جمعی. نخستین بانوی کیهان نورد. نخستین آزاد

دنباله در صفحه ۷

ماکت اولین موشک شوروی که با انسان به فضا پرتاب شد. این ماکت اندازه های طبیعی موشک را نشان میدهد. چنانکه میدانیم یوری گاگارین اولین فضانورد شوروی شش سال و نیم پیش با این موشک راه فضا را به انسان گشود.

پیروزی نوین شوروی در کیهان

در آستان پنجاهمین سالگرد انقلاب کبیر سوسیالیستی اکتبر پیروزی تازه ای نصیب زحمتکشان اتحاد شوروی شد.

«رونس - آ. ا.» از ایستگاه سپاریکه پیش از چهار ماه پیش بسوی زهره پرتاب شده بود، پس از طی ۳۵۰ میلیون کیلومتر و ارسال اطلاعات علمی ارزشمند در ۱۸ اکتبر ۱۹۶۷ بهدف رسید و بر آسمان بر سطح زهره نشست.

این پیروزی دیگر امکانات بی پایان نظام سوسیالیستی و نبوغ خلاق زحمتکشان و دانشمندان شوروی را نشان داد.

خورسندگان ماهواره «ونرا» پیروزی تازه شوروی را بنام زحمتکشان، و دانشمندان اتحاد شوروی تبریک گفته و کامیابیهای علمی و فنی بیشتری را برای آنان آرزو دارند.