نامهٔ مردم
ارگان مرکزی حزب تودهٔ ایران

دورهٔ هفتم، سال دوم، شمارهٔ ۲۷۸
چهارشنبه ۱۸ تیر ۱۳۵۹ـ تکشماره ۱۵ ریال

*** پیوند انقلاب خونین خلقهای ایران و ویتنام مبارك باد!**

بمناسبت ورود هیئت نمایندگی ویژه ویتنام :

در نبرد با امپریالیسم توطئه گر امریکا و عواقب سلطه شوم آن متحد باشیم!

رادیوی ویتنام خبر داد که هیئت ویژه‌ای بنمایندگی از رئیس‌جمهور و نخست‌وزیر ویتنام بریاست رفیق فانجین یکی از رهبران بلندپایه حزب کمونیست و دولت جمهوری سوسیالیستی ویتنام برای مذاکره با رهبران جمهوری اسلامی ایران به تهران فرستاده شده‌اند.

رادیوی صدای جمهوری اسلامی ایران خبر داد که این هیئت دیروز به تهران وارد شد و مورد استقبال رسمی قرار گرفت.

مقدم نمایندگان مردم قهرمان ویتنام که با دادن میلیونها قربانی، امپریالیسم آمریکا را در شرق آسیا بزانو درآوردند، به سرزمین گلگون دلاورانی که با انقلاب بزرگ خلقی خود در غرب آسیا، ضربه سهمگینی به امپریالیسم آمریکا زدند، گرامی باد!

در همان دوران که جلادان آمریکائی بر سر کودکان وزنان ویتنامی ناپالم می‌ریختند و با مواد شیمیائی جنگلها را به‌بیابان تبدیل میکردند، خلق‌ایران با آنکه‌خود در چنگ دژخیمان شاه مخلوع اسیر بود، تمام توان خود را در راه پشتیبانی و همبستگی با مردم ویتنام بکار بست. حمایت از ویتنام بخشی از مبارزه مردم ما در راه سرنگونی رژیم وابسته به آمریکا بود.

جنگ آمریکا برضد ویتنام نشان داد که انقلاب و ضدانقلاب بعد جهانی دارند. آن جنگ مظهری بود از مقابله تمام نیروهای ضدامپریالیستی جهان با بزرگترین شیطان عصر، امپریالیسم آمریکا پیروزی مردم ویتنام عبارت بود از پیروزی همه‌خلقها و از جمله مردم زحمتکش ایران و شکستی برای همه‌نیروهای امپریالیستی،طاغوتی و ستمگر از جمله رژیم آریامهری. در این هماوردی عظیم مردم ویتنام تنها نبودند. آنها در وجود کشورهای سوسیالیستی، دولتهای مستقل و مترقی، ملل حق‌طلب و مبارز، نهضتهای آزادیبخش، زحمتکشان کلیه کشورهای جهان و از جمله‌ـ و بتدریج‌ـ بخش قابل توجهی از خود مردم آمریکا یاران انقلاب، پشتیبانان نبرد خود را یافتند.

انقلاب خونین ویتنام، پایداری حماسه آفرین خلق قهرمان ویتنام بزرگترین قدرت جهانی را به تسلیم وادار ساخت زیرا مرز انقلاب و ضدانقلاب جهانی را بروشنی تشخیص داد، بر انقلاب تکیه کرد و با ضدانقلاب قاطعانه و پیگیرانه تا آخرین‌نفس مبارزه کرد و پیروز شد.

پیروزی ویتنام ثابت کرد که سیاستهای کوته‌بینانه پاندولی که میخواهند بین دو قطب انقلاب‌و ضدانقلاب‌جهانی نوسان کنند بی‌آینده و محکومند. اگر رهبران ویتنام به توصیه رهبران مائوئیستی چین که آنان را به مذاکره و سازش با امپریالیسم آمریکا دعوت می‌نمودند عمل کرده و از این‌سیاست پاندولی تبعیت کرده بودند امروز هم خلق قهرمان ویتنام نتوانسته بود استقلال و آزادی را در تمام سرزمین خویش برقرار کند.

رهبران مائوئیستی چین که وجود یك ویتنام مستقل و آزاد را در جنوب‌مرزهای خود مانعی در سر راه سیاست‌

بقیه در صفحه ۲

در حاشیه جعلیات روزنامه انگلیسی فارن ریپورت

خبر منتشره‌در نشریهٔ‌انگلیسی «فارن ریپورت» که تکذیب و تفسیرش در نامهٔ «مردم» نشر یافت، در کنار خیلی چیزهای دیگر، نشانگر آنست که حزب تودهٔ ایران با چه دشمنان کین‌جو و بی‌شعور و دروغ‌پردازی روبروست‌و چه اندازه محیط‌کشور ما برای‌باورکردن به‌مشتی‌اراجیف ابلهانه ، به‌مشتی دروغ حساب‌شده، مساعد است!

تبلیغات جناب «فارن ریپورت» این نشریهٔ انگلیسی علاوه بر حداعلای موذیگری، حد اعلای نادانی و بی‌خبری امپریالیستها را نشان میدهد. این‌آقایان حتی این را هم نمی‌فهمند که هرگز رجال رسمی شوروی‌که صاحب‌مسئولیت‌های دولتی هستند مانند کاسیگین که نخست‌وزیر است و یا گرومیکو که وزیر خارجه است بعنوان نخست‌وزیر و وزیرخارجه (و یا نمایندگان نیروهای‌مسلح شوروی) با نمایندگان یك حزب سیاسی که در حکومت نیست،

بقیه در صفحه ۲

کردستان: جبهه‌ها آشکارتر میشود

ناتو ۹ میلیون دلار برای «دفاع از حقوق خلق کرد»، در اختیار قاسملو قرار داده است!

تحولات مثبت اخیر در کردستان، که هر روز سرعت‌بیشتر و دامنه وسیعتر می‌یابد، بر فضای ابهام، سردرگمی و تشتت و گره‌خوردگی بغرنج نیروهای‌انقلاب و ضدانقلاب، ضربت شدیدی وارد ساخته و پرتو صراحت و روشنی بر این عرصه تابانیده است. دو جبهه، دو نیرو، دو مشی از میان تشتت و جو پر ابهام پیشین، بیرون آمده و درمقابل هم صف‌آرائی می‌کنند. یك‌جبهه مرکب از نیروهای صدیق و اصیل خلق کرد است که براساس درك صحیح از رابطه مساله ملی با وظیفه اساسی و حاد تامین استقلال و مبارزه با سیطره امپریالیسم بسرکردگی امپریالیسم آمریکا، خواستار صلح در کردستان و تامین اتحاد ضد امپریالیستی خلقهای ایران است، از رهبری انقلاب و دستاوردهای انقلاب با تمام نیرو دفاع می‌کند و حل مسئله ملی را در چارچوب مصالح عمومی انقلاب ایران و در چارچوب مبارزه متحد بخاطر تامین استقلال کشور ما در نظر می‌گیرد و بدرستی، مبارزه‌برای تامین حقوق حقه خلق کرد را تابعی از مبارزه عمومی ضدامپریالیستی میداند.

این مشی که هر روز از حمایت فزونتری در میان نیروهای مبارز خلق کرد و توده‌های مردم برخوردار میشود، بدرستی،فعالیت‌های عمال امپریالیسم آمریکا و بعث عراق، خیل ساواکیهای جنایتکار وتوطئه‌گر و افسران «شاهنشاهی»را درجهت نابودکردن انقلاب ایران و درنتیجه حقوق حقه خلق کرد، میداند. تحریکات جنگ‌افروزانه را در جهت پیشبرد توطئه‌های امپریالیسم و بعث عراق توضیح میدهد و توده‌های خلق کرد را به مقابله جدی با این تحریکات فرا می‌خواند.

گذشته از نیروهای هوادار حزب تودهٔ ایران در کردستان که از ابتدا، چنین مواضعی را مطرح و از آن قاطعانه دفاع میکرده‌اند، پشتیبانی روزافزون گروههای بزرگی از اعضای‌حزب دمکرات کردستان ایران، از مواضع اعلام شده توسط بخشی از رهبری این حزب، بیانگر رسوخ این مشی صحیح، انقلابی و مسئولانه در میان نیروهای صدیق خلق کرد است. تنها در دوران کوتاه پس از «اعلام مواضع و نظریات»، «سازمان جوانان حزب دمکرات کردستان ایران»، «تشکیلات سقز»، «سازمان زنان‌حزب دمکرات کردستان ایران ـ مهاباد»، «بخشی از اعضای تشکیلات حزب دمکرات کردستان ایران ـ دفتر بوکان»، «بخشی از اعضا و هواداران حزب دمکرات کردستان ایران ـ تشکیلات بانه»، «سازمان زنان حزب دمکرات کردستان ایران ـ تشکیلات بانه» و «عده‌ای از دانشجویان عضو و هوادار حزب دمکرات کردستان ایران»، پشتیبانی قاطع خود را از «بخشی از رهبری»، اعلام کرده‌اند.

موضعگیری مثبت و صحیح سازمان چریکهای فدائی خلق‌ـ شاخهٔ کردستان نیز به تقویت این مشی مترقی و انقلابی، یاری رسانده است.

جبههٔ مقابل، که بوضوح در مقابل انقلاب‌ایران موضع‌گرفته است، طیفی رنگارنگ از پادوهای آشکارا رسوای امپریالیسم آمریکا و بعث عراق گرفته تا چپ‌نماهای مائوئیست و ناسیونالیستهای کوته‌بین و تنگ‌نظر کرد را دربر دارد.

اینان علیرغم هرگونه اختلاف ظاهری میان خود، سلاحهای خویش را به موازات یکدیگر و در یك‌جهت به‌جانب انقلاب‌ایران نشانه رفته‌اند، از پالیزبان و اویسی و بختیار و علیار گرفته تا شیخ جلال و قاسملو و علی‌قاضی و کومله و رزگاری و پیکار همه و همه زیر لوای دفاع از حقوق خلق کرد، موظفند تا خلق کرد را به دام جنگ با جمهوری اسلامی ایران بکشانند و

بقیه در صفحه ۲

پاکستان امریکازده به‌جبهه‌مقدم غرب امپریالیستی بدل شده است

• دست امریکا درهمه توطئه‌ها دیده میشود
• سیاست خارجی ما باید «ضیاءزدائی» شود

در هفته‌ها وروزهای اخیر ، «ایـران‌انقلابی» ، بعلت سیاست غیرواقع‌بینانـه ، نادرست و زیان‌بخش وزارت خارجه ایران‌وشخص آقای قطب‌زاده ، متاسفانه در موارد گوناگون در کنار رژیم سرسپرده ، ارتجاعی ،خودکامه و تجاوزکار ضیاءالحق قرار گـرفته است. ما در شماره ۲۶۸ نامه «مردم» بتفصیل‌از سیاست داخلی وخارجی ارتجاعی ایـن رژیم نوکرمنش سخن گفتیم . در زیر شمه‌ای‌از تجاوزکاریهای پاکستان ارتجاعی به‌افغانستان انقلابی از نظرخوانندگان می‌گذرد.

چندی است‌که‌پاکستان برای امپریالیستـ های غربی ورسانه‌های گروهی اخیر آنهابـه «صف مقدم‌جبهه» و «سنگر جهان‌آزاد» تبدیل شده است. رژیم ضیاءالحق مدتهـا پیش از گسیل نیروهای شوروی به‌افغانستان ، بدعوت مقامات رسمی آن کشور و در چـارچوب‌قرارـ دادهای دوجانبه وموازین بین‌المللی ،جولانگاه تجاوزگران امپریالیستی و مائوئیست‌های‌چینی علیه انقلاب افغانستان بوده است. با اینهمـه، رژیم ضیاءالحق‌وتاحت‌را به‌آنجا رسانیده‌است که‌حتی پس از افشای «نقشه بزرگ» تجـاوز مسلحانه‌امپریالیست‌ها و رژیم‌های‌دست‌نشانده آنها، بویژه خود پاکستان ، ظاهری معصومانه بخودگرفته و منکرهرگونه مداخلـه‌ای درکشور همـسایه شده است. در زیر این «بیطـرفـی» پاکستان را باختصار بررسی میکنیم.

در آستانه تحویل سال نو میلادی ، مجلـه آمریکایی «کانتراسپای» ، در مقالـه‌ای نشان داد که رژیم ضیاءالحق تا چه حد وسیعـی‌در تجاوزات عـلیه افغـانستان ، حتی پیش از ۷ بهمن ۱۳۵۸ ، شرکت داشته‌است.

بیست میلیون روپیه‌ای ، که رژیم‌پاکستان مدعی است ، تنها از روی «انسانیت» صرف «آوارگان» افغانی میکند، تقریبا تماما بـه خریداری اسلحه برای عناصر ضد انقـلابـی تخصیص داده میشود. دولت پاکستان هزارتن از کارشناسان جنگهای پارتیزانی را ، که نـزد چینی‌ها تعلیم دیده‌اند ، برای فعالیتهـای خرابکارانه به' مرز افغانستان گسیل داشته است . همچنین‌فرمانده لشگر شمال پـاکستان، در یك رشته از ملاقاتها باافسران چینی،درباره

بقیه در صفحه ۲

حجت‌الاسلام خلخالی در بازدید مردم، نمایندگان مجلس و مطبوعات از مواد مخدر کشف شده گفت:

ایادی اشرف در باندهای قاچاق فعالیت دارند

* ساواکی‌ها و ارتشی‌های سابق به باندهای قاچاق پیوسته‌اند

مواد مخدر بدست آمده از قاچاقچیان بین‌المللی مورد بازدید مردم، گروهی ازنمایندگان‌مجلس و مطبوعات قرار گرفت.

عصر دیروز مقدار بسیارزیادی مواد مخدر، هروئین، تـریـاك، حشیش، شیره، سیگارهای‌خارجی و وسائل استعمال آنها که در یکماه گذشته توسط گروههـای ضربت مبارزه با مواد مخدربـه دست آمده‌است در مسجد زندان قصر به نمایش گذاشته شد.

حجت‌الاسلام‌خلخالی سرپرست گروههای ضربت از مدعویـن استقبال کرد و آنها را به مسجد زندان که مواد مخدر در آنجا به نمایش گذاشته شده بود برد.

خبرنگار نامه «مردم» که‌دراین بازدید حضور داشته است می‌ـ نویسد:

«محوطه بزرگ مسجد زندان قصر از انواع مواد مخدر انباشته بود. کیسه‌های بزرگ تـریاك، شیره و هروئین در تمام صحن مسجد چیده شده بود و خبر از میزان موفقیتی میداد که گروهـ های ضربت در مبارزه با مواد مخدر بدست آورده‌اند. در کنار کیسه‌های بزرگ مواد مـخدر، صدهـا بسته سیگار وینستون خارجی رویهم چیده شده بود. در کنار این مواد، مقدار زیادی وسایل استعمال مواد مخدر از قبیل وافور، نگاری، چراغ شیرهـ کشی و همچنین انواع سلاحهای سرد و گرم که از قاچاقچیـان گرفته شده است دیده میشد.»

در این مراسم حجت‌الاسلام خلخالی در حالیکه در میان انبوه حاضران درباره مواد مخدر بـه دست آمده تـوضیح میداد بـه سئوالات خبرنگاران پاسخ‌میگفت.

حجت‌الاسلام خلخالی از جمله در پاسخ یکی از پرسشها گفت: مافیا به‌ما قصد سوءقصددارد ولی ما سوءقصد نداریم ما قصدنداریم. ما عملا کار خودمان را انجام‌می‌ـ دهیم. تاکنون هرچه کشته‌ایم‌از قاچاقچیان درجه یك بین‌المللی بودند.

دربارهٔ روحانی‌نمائی‌بنام حسینی نمایندهٔ مینودشت‌در مجلس‌شورای ملی، حجت‌الاسلام خلخالی گفت: «ایشان یکی از روحانی‌نماها بوده که با سرهم بندی توانسته بـه مجلس بیاید... ولی اینها عاجزتر از آنند که مسیر فکری ملت‌را عـوض کنند... پس از تصویب اعتبارنامه‌اش رفته بـه کنبد و ترکمن‌صحرا و با سپاه پاسداران و جهادسازندگی‌و هیئت هفت‌نفری درافتاده» (مقصود هیئت هفتـ نفری مامور اصلاحات ارضی و دادن زمین بدهقانان است)

در پاسخ سئوالی دربارهٔاشرف خواهر شاه مخلوع اظهار داشت:

بقیه در صفحه ۲

درصفحات بعد

عوامل عینی وذهنی تکامل شخصیت فرد انقلابی- صفحه ۳

کپرنشینان برازجان: کار، مسکن، بهداشت و مدرسه میخواهیم
گزارشی از یك محله فقر- صفحه ۴

دکتر حسام عضو کمیته مرکزی جبههٔ دمکراتیك برای آزادی فلسطین:
انقلاب ایران برج وباروی امپریالیسم آمریکا را درهم شکست
صفحه ۶

در جلسه علنی دیروز مجلس
صفحه ۸

برای مبارزه باامپریالیسم امریکا، دشمن اصلی مردم ایران، متحدشویم!

www.iran-archive.com

در نبرد باامپریالیسم توطئه‌گر...

بقیه از صفحه ۱

های برتری‌طلبانه خویش میدانستند و میخواستند، با مانور بین قطبهای جهانی انقلاب و ضدانقلاب و حتی با برافروختن جنگ هسته‌ای، میدان‌را برای برقراری سیاست جهانی‌خود باز کنند از هیچ کارشکنی در مبارزه خلق ویتنام علیه امپریالیسم آمریکا ابا نمیکردند. در آن هنگام که نبرد میهن‌پرستان ویتنامی بمرحله سرنوشت‌ساز خود نزدیك میشد مائوئیستها اجازه ندادندا‌سلحه و تجهیزاتی که کشورهای سوسیالیستی میخواستند به ویتنام بفرستند از خاك چین بگذرد. کشورهای سوسیالیستی مجبور بودند از راه هوا و دریا به ویتنام کمك کنند. اراده تزلزل‌ناپذیر خلق ویتنام و رهبرانش، سیاست پاندولی مائوئیستی‌را طرد کرد، تلفات و ضایعات جنگ‌را که با قدرت اهریمنی امپریالیسم‌آمریکا و قساوت بیحد و حصر آن واقعا به سطح وحشتناکی رسیده بود تحمل کرد، ایستاد و پیروز شد و با این پیروزی بهمه خلقها نشان‌داد که با اصولیت‌و قاطعیت و با تکیه به‌انقلاب جهانی می‌توان بر ضدانقلاب فائق آمد.

انقلاب ایران‌نیز تنها دراثر پیروزی بر این خط‌مشی متزلزل پاندولی و سازشکارانه در شرایطی که از ضد ـ انقلاب جهانی قدرت مداخله درامور ایران سلب شده‌بود، پیروز گشت. سخنگویان‌این خط مشی متزلزل در پاریس به امام توصیه میکردند که شورای سلطنت را بپذیرد، پس از تشکیل حکومت موقت‌بوی پیشنهادمیکردندکه با آمریکا کنار بیاید، ارتش و قطعات یدکی را بهانه میکردند و از «خطر کمونیسم» می‌ترساندند تا سیاست پاندولی را بر وی تحمیل کنند. امام زیر بار نرفت با اصولیت و قاطعیت‌نبرد را رهبری کرد و انقلاب ایران هر روز بسود مستضعفان عمیقتر شد و در نبرد با شیطان بزرگ آمریکا آشتی‌ناپذیرتر. و اینست «خط امام» که هر ایرانی میهن‌دوست و مردم‌دوستی، بهر مسلك و مکتبی معتقد باشد، از آن‌دفاع خواهد کرد.

انقلاب ایران و پیروزی آن نیز یکی از مهلك‌ترین ضربات را بر پیکر امپریالیسم آمریکا وارد ساخت. اهمیت انقلاب‌بزرگ ما بهیچوجه در مرزهای ایران و حتی در منطقه ما محدود نمیشود، بلکه برد جهانی دارد. پیروزی انقلاب ما نیز پیروزی همه خلقهای جهان، همه نیروهای ضدامپریالیست است.

امروز این دو انقلاب بزرگ که در شرق و غرب آسیا یکی برهبری خط امام و دیگری به پیروی از خط سوسیالیستی‌ویتنام کمر امپریالیسم آمریکا را درهم‌شکستند در تهران با یکدیگر ملاقات میکنند. ایدئولوژیها و مکتبها متفاوتست. شاید برداشتها هم. اما دشمن هر دو انقلاب، هر دو خلق مشترك است و مسئله عمده نیز همین است.

طرفین مذاکره می‌توانند با سربلندی از اینکه دین خود را با نثار خون بهترین فرزندانشان به جامعه بشری ادا کرده‌اند، دست‌هم را بفشارند، از جنایاتی که امپریالیسم خونخوار آمریکا بر سر خلقهایشان آورده است سخن بگویند و از همه مهمتر با هم برای جلوگیری از تکرار این جنایات همکاری کنند.

ویتنامی‌ها که دهها سال بر ضد امپریالیسم غرب مبارزه کرده‌اند می‌توانند تجربیات گرانبهای خود را در کلیه قلمروهای حیاتی در اختیار ما بگذارند. توسعه‌روابط اقتصادی و سیاسی ما با جمهوری سوسیالیستی ویتنام از جمیع‌جهات بسود ماست. قیمت کالاهائیکه ما میتوانیم از ویتنام بگیریم بدلیل اینکه تحت تاثیر تورم جهان سرمایه‌داری نیست بمراتب ارزانتر از کالای مشابه در دنیای سرمایه‌داری و آن کشورهای واسطه که وابسته به بازار جهانی سرمایه‌داری و کارگزار انحصارات هستند تمام میشود.

تجربه‌سوم و حیاتی ویتنام‌در دستیابی به‌صنایع‌سنگین رشدیافته و سایر رشته‌های صنعتی و کشاورزی می‌تواند بما بخاطر احیای صنایع داخلی خودمان و احیای کشاورزی و ایجاد اقتصاد مستقل و سالم کمك ارزنده‌ای بنماید.

ویتنام و ایران می‌توانند متقابلا بخشی از نیازهای یکدیگر را از حیث فرآورده‌های صنعتی و خواروبار و مواد خام و غیره تامین کنند. همکاری با ویتنام می‌تواند ما را از وابستگیهای اقتصادیمان بغرب تا حدود معین برهاند.

ما نیز میتوانیم و وظیفه داریم به خلق ویتنام برای پیشرفت اقتصادی آن کشور کمك کنیم. خلق قهرمان ما فراموش نمیکند که ویتنام‌برای تمام دنیای‌مستضعفان جنگید و در این جنگ لطمات سنگینی بر آن وارد شد. امپریالیستهای آمریکائی مهیب‌ترین خرابی‌ها را در این کشور بجای گذاشتند. ما اگر بتوانیم در التیام زخمهای این جنگ که امپریالیستهای آمریکائی بر مردم ویتنام‌تحمیل کردند سهمی بعهده بگیریم، دین خود را در برابر دنیای مستضعفان ادا کرده‌ایم و به‌جبهه مشترك‌همه نیروهای ضدامپریالیستی در مقابله با شیطان بزرگ کمك کرده‌ایم.

ما امیدواریم مذاکرات چهار روزه نمایندگان دو خلق که بزرگترین مصیبتها را از ناحیه امپریالیسم و بخصوص امپریالیسم آمریکا دیده‌اند و در عین‌حال جدی‌ترین ضربات را بر منافع‌امپریالیسم بسر کردگی‌امپریالیسم آمریکا وارد ساخته‌اند، بموفقیت بیانجامد.

ما تردیدی نداریم که نتایج این مذاکرات بسود خلقهای ما و بزیان امپریالیسم خونخوار آمریکا خواهد بود که هم‌اکنون برای ما و انقلاب شکوهمندمان خط و نشان میکشد و در پشت قیافه آرامی که بخود گرفته است یکی از بزرگترین جنایات‌تاریخ را از آنگونه که در شیلی و اندونزی مرتکب شد برای کشور ما تدارك می‌بیند.

شکسته باد توطئه‌های آمریکا و نفاق‌افکنان

پیروزباد دوستی و همکاری جمهوری اسلامی‌ایران و جمهوری سوسیالیستی ویتنام

مستحکم‌باد یگانگی دو خلق، دو انقلاب

کردستان: جبهه‌ها آشکارتر میشود...

بقیه ازصفحه ۱

بدینسان به تحقق توطئه‌های امپریالیسم آمریکا و بعث عراق علیه انقلاب ایران، کمك کنند.

متاسفانه این جبهه شیطانی و پلید هنوز به تمامی برای توده خلق کرد آشکار نیست و ماسك فریب از چهره کریه کلیهٔ نیروهای متشکله آن که در زیر ظاهر اختلاف‌نام، یکپارچگی عملی شگفت‌انگیز دارند در برابر خلق‌کرد، دریده نشده است. قاسملو و همفکرانش در زمره این نیروها هستند که میکوشند تا همچو ملامصطفی بارزانی، کسی که او نیز خود را به بعضی‌ها فروخته بود، زیر پرچم دفاع از حقوق خلق کرد، این خلق را علیه انقلاب ایران تحریك کنند و بالنتیجه انقلاب ایران و مبارزه برای احقاق حقوق خلق کرد را به شکست بکشانند.

قاسملو، مدتهاست که در ارتباط با امپریالیسم آمریکا، آلمان غربی، ناتو و بعث عراق به این‌نقش شوم خویش عمل می‌کند. هلند به نمایندگی از ناتو و از بودجه آن، ۹ میلیون‌دلار برای «آزادی خلق‌کرد»! و «احقاق حقوق آن»!، در اختیار او قرار داده است. در کرکوك «ملاعبدالله»، از جانب وی با مقامات عراق (لابد در جهت «احقاق حقوق حقه خلق کرد» و «مبارزه با رژیم بعثی عراق»!)، مذاکره می‌کند، امیر قاضی، به فرمان وی راهی قلعه دزه میشود تا با انصاری ،وزیر اقتصاد شاه مخلوع به‌مشورت بنشیند و درمورد چگونگی «آزاد کردن خلق کرد» و «احقاق حقوق آن»، از وی «رهنمود» بگیرد! و دهها و دهها مورد دیگر که باید برای روشن شدن چهره و نقش قاسملوها برای خلق کرد و عقیم گذاردن طرحهای شوم آنها، به وسعت افشاء گردد.

از هم‌اکنون واضح است که «گروه قاسملو» بسرعت‌بسوی قهقرای انفراد گام می‌سپرد، اقبال روزافزون نیروهای صادق حزب دمکرات کردستان ایران بسوی مواضع بخشی از کادر رهبری و جداشدن نیروهای صادقی که در دام توطئه‌ها و عوامفریبی‌های «گروه قاسملو»، اسیر بودند از این مشی ضدخلقی و ضدانقلابی، که درنتیجه خشم و عصبانیت دیوانه‌وار این «گروه» را برانگیخته است، همگی شواهد بارزی بر صحت این حکم‌اند.

قاسملو و همفکرانش دیگر چون‌گذشته چهره «دمکراتیك» بخود نمی‌گیرند، آنها دیگر «منطق» را برای ممانعت از جریانی که بسرعت آنها را به سوی انفراد می‌کشد و عوامفریبی‌های آنها را بی‌اثر می‌سازد، کافی نمیدانند. آنها با استفاده از افسران «شاهنشاهی» و اوباش به میتینگها و دفاتر حمله می‌کنند، نیروها و شخصیت‌های صدیق را تهدید می‌کنند، آنها را مضروب می‌سازند و بالاخره می‌ربایند. عمل جنایتکارانه ربودن فاروق کیخسروی و اقدام نافرجام به ربودن احمد عزیزی از جمله اعمالی است که گروه قاسملو بدان دست زده است. شکستن در و پنجره دفتر حزب تودهٔ ایران و از بین‌بردن وسائل و بهم ریختن میتینگ حزب تودهٔ ایران، از جمله این اعمال است.

روی آوردن قاسملوهائی که تا دیروز «دمکرات» بودند، به این اعمال فاشیستی، امری طبیعی است. آنها دیگر ادامه روش پیشین را برای ادامه عوامفریبی‌های خویش کافی نمی‌بینند و در جریانی که در پیش چشمانشان می‌گذرد، بدرستی شکست‌محتوم خویش را مشاهده میکنند و بهمین دلیل اینسان به خشم آمده‌اند و در نتیجه به اعمالی دست میزنند که تنها نتیجه آن، فرورفتن بیش از پیش آنها در مرداب انحرافات خویش‌است.

آینده از آن عمال توطئه‌گر امپریالیسم که میکوشند تا خلقی بیاخاسته را دیگربار به اسارت بکشانند نیست، دیری‌نخواهد پائید که چهره قاسملوها نیز بر همگان آشکار گردد و خطر اینکه اینان بتوانند به تحریکات عمال‌ضدانقلاب در آنسو بوسیلهٔ تحریك متقابل پاسخ دهند و با سوء استفاده از ضعفها و نارسائیها و تعلل و مسامحه مسئولین جمهوری اسلامی ایران در اعلام حقوق خلق کرد، این خلق را فریب دهند و جنگ برادرکشی را بر وی تحمیل کنند، بکلی مرتفع خواهد گردید.

بهمین دلیل موضعگیری‌نیروهای صدیق‌خلق کرد ومسئولین متعهد و مترقی جمهوری اسلامی ایران در مبارزه با این گرایش خطرناك، اهمیت‌بسیار دارد. نیروهای صلحدوست‌وضد امپریالیست کرد موظفند تا با افشای پیگیر چهره‌واقعی این مدافعان«دمکرات» «حقوق خلق کرد»، مفهوم واقعی تبلیغات‌عوامفریبانه آنها را علیه جمهوری اسلامی ایران و رهبری‌انقلاب به‌توده‌های‌کرد بنمایانند. مسئولان مترقی و ضدامپریالیست که در نهادهای تصمیم‌گیرنده و اجرائی جمهوری اسلامی ایران نقش مهمی دارند بنوبه خود موظفند بهانه‌ای را که ضدانقلاب و گرگان در لباس میش‌پنهان شده برای تحریك خلق کرد علیه انقلاب ایران از آن استفاده بسیار می‌برند، با اعلام طرح مصوب ۶ مادهای و رفع تضییقات علیه خلق کرد، از ضدانقلاب سلب کنند و راه را برای انفراد قطعی ضدانقلاب در کردستان‌هموار سازند.

پاکستان امریکازده...

تشکیل نیرویی ویژه،بمنظور اخلال در کمك‌های اتحادشوروی به‌انقلابیون افغانستان ، به گفتگو نشست .

مجله« آفریك ـ آزی» در شماره ۱۲اسفند ۱۳۵۸ فاش کرد، که ضیاءالحق بیش ازدوسال است ، که نه‌تنها شخصا با سازماندهی شورشیان افغانی و نقشه‌های خرابکارانه آنها آشناست ، بلکه حتی در بسیاری از این‌توطئه‌ها شرکت داشته و مبتکر آنهانیز بوده است

بگزارش این نشریه ، بلافاصله پس ازواژگونی رژیم داود ، در بهار ۱۳۵۷ ، رهبران‌سازمان راستگرای «ائتلاف ملی پاکستان» در لاهور با ضیاءالحق جلسه‌ای تشکیل دادند، تا مشی خود را در مقابله بارژیم انقلابی‌افغانستان طرح‌ریزی‌کنند. در کارزار مطبوعاتی ، که پس از این جلسه توطئه‌گرانه آغازگشت ، مردم به «جهاد» علیه‌رژیم‌باصطلاح«خونخوار»افغانستان فراخوانده میشدند. هدف اصلی این‌کارزار تحریك مسلحانه ، از سرزمین پاکستان‌به مرزهای افغانستان بود. برخی از ژنرال‌های پاکستان ، حتی وقاحت را بجایی رساندند، که برای استقرار «شریعه‌اسلام» ، دولت رابه مداخله مستقیم در افغانستان فراخواندند.

در بهمن ماه ۱۳۵۸ جنبش‌های ضد انقلابی افغانستان برهبری ثبقت‌الله مجددی ، که بنوشته «جمهوری اسلامی» حکم مسلمانی خود را از ملك فیصل گرفته و از جانب وی امام مسجد کپنهاك‌شده بود ، و سید احمد گیلانی‌سرمایه‌دار و زمینداربزرگ‌که‌بدست‌بوس سادات میرود و تقاضاکننده «رادیوآزاد» از غرب امپریالیستی است در لاهور روی نقشه نظامی خرابکارانه‌ای توافق کردند. درنخستین روزهای سال ۱۳۵۹ ، به باصطلاح مبارزان مسلمان دستور داده شد که در مرز پاکستان‌ـ افغانستان گردآیند وخودرابرای تعرضی عمومی آماده سازند.

یکی از عمده‌ترین سنگرهای ضد انقلابی افغانستان ، پیشاور است ، که در مرکز هشتاد پایگاه مخصوص و میدان تمرین قرار دارد ، که برخی‌ازآنهابظاهر «اردوگاه آوارگان» آراسته شده‌اند.ضیاءالحق شخصا بارها ازاین پایگاه‌ها دیدار کرده‌است. از طریق‌پاکستان، بویژه جاده کوهستانی قره‌قروم ، سلاحهای آمریکایی ، بریتانیایی و چینی به‌این پایگاه‌ها فرستاده میشود.

از تابستان سال پیش ، تعرض نامبرده با شدت کم‌وبیش ادامه داشت ،پس‌ازقتل‌تره‌کی و سیاست سرکوبگرانه و تفرقه‌افکنانه امین ، که پایه‌های توده‌ای رژیم انقلابی افغانستان را بخطر انداخت ، توطئه‌گران‌خودرا برای واپسین یورش آماده می‌کردند. بنوشته «نویه‌تسوریشه‌تسایتونگ» (۲۵ دی ۱۳۵۸): «قرار بود که در ژانویه یا فوریه (۱۹۸۰ ؛ نامه «مردم») عده زیادی از شورشیان باچتر در کابل و دیگر شهرها... فرود آیند ورژیم منفور کمونیستی را ساقط سازند».

پس از سرنگونی امین و دعوت دولت افغانستان از نیروهای شوروی نقشه فرودآمدن چتربازها نخست عقیم‌ماند ، ولی رژیم ضیاء ـ الحق ، علیرغم آنکه چندین‌بار ادعای «بیطرفی» خود را نسبت به‌افغانستان یادآور شد، از دسیسه‌پردازی علیه انقلاب کشور همسایه دست برنداشت . برعکس ، فعالیت‌های مداخله‌گرانه پاکستان با ایالات متحده آمریکا ، چین ، بریتانیا، بویژه‌پس از سفر هوانگ‌هوا و برژینسکی به‌پاکستان هماهنگی جدید یافت.

در این میان ، کشورهایی مانند عربستان سعودی ، مصر ، ژاپن ، آمریکا و چین و «جامعه اروپا» (کشورهای امپریالیستی‌اروپای باختری) بارها پشتیبانی خود را از مداخلات پاکستان‌درامورداخلی‌افغانستان اعلام‌داشته‌اند. بویژه بندوبست‌های نظامی ایالات‌متحده‌آمریکا و چین خطر جنگ را در منطقه بسی افزایش بخشیده‌است ، آمریکا ، که پس‌از انقلاب ایران ، ایستگاههای مراقبت نظامی خود رادر بلوچستان ایران از دست داد، چندی است که در بلوچستان پاکستان ، در نزدیکی تنگه هرمز ، به‌ایجاد ایستگاههای جدید مشغول است . کمکهای تسلیحاتی چین به پاکستان، برای تجاوز به حریم افغانستان ، حداقل ۲ میلیارد دلار بوده است .

باتوجه به واقعیات نامبرده ، شگفت‌انگیز است ، که آقای قطب‌زاده وظیفه دفاع آشکار از رژیم آمریکاپرست پاکستان را بعهده گرفته است و ادعا میکند که :

«اتهاماتی که به‌پاکستان زده میشوددقیقا از سوی کمونیست‌های جهان است و عده‌ای مسلمان‌نما ، که در حقیقت همان کمونیست‌ها هستند که به لباس اسلامی درآمده‌اند وعده‌ای از افراد مسلمان که کمونیست نیستند ولی... مرعوب کمونیست‌ها هستند... چرا پاکستان نوکر آمریکا است ؟ یك دلیل قانع‌کننده تاکنون کسی برای اثبات این مسئله نداده... این اتهام که‌جنبه تبلیغاتی دارد بسیار ناجوانمردانه و بیشرفانه است».

آیا چنین سیاست خارجی ضیاءپرستانه‌ای شایسته ایران انقلابی و برای انقلابیون‌ایران دیگر قابل تحمل است؟

درحاشیه جعلیات...

بقیه از صفحه ۱

ملاقات نمی‌کنند. این از حیطه پراتیك سیاسی شوروی خارج است.

احزاب کمونیستی و کارگری جهانی بطور دوجانبه یا جمعی برخوردهای رسمی با هم دارندکه خبر آن از طرف همهٔ احزاب، یا دو حزب مربوطه، طی اعلامیه یا اطلاعیه‌ای‌نشرمی‌یابد. درملاقات با هیئت‌های نمایندگی احزابی‌که درحکومت‌نیستند، تنها نمایندگان صرفا حزبی هستند که احیانا در نظیر این ملاقاتها شرکت می‌جویند. شرکت دبیرکل حزب کمونیست شوروی یعنی رفیق برژنف بعنوان دبیرکل و نه به عنوان صدرهیئت رئیسه‌شورایعالی (منصب پرزیدنت در شوروی وجود ندارد) دراین‌نوع برخوردها، بسیار نادر و آنهم فقط با آن احزاب غیردولتی است که مانند مثلا حزب‌کمونیست‌فرانسه دارای برد و اهمیت بین‌المللی ویژه‌ایست.

همانطور که دبیر اول حزب تودهٔ ایران رسما اعلام کرد، وی هرگز با افرادی که در خبر مضحك و ابلهانهٔ «فارن ریپورت» چاپ شده ملاقاتی نداشته است و مطلب در کل و جزء خود جعل و پربط و مهمل است.

حال این سئوال پیش می‌آید: آیا واقعا دستگاه جعل خبر امپریالیستی این مطالب را سرهم کرده یا «منابع» پول‌بگیر این دستگاه، برای خودشیرینی چنین رطب و یابسهائی را بافته و تحویل ارباب داده‌اند و آن‌سفهاء هم این‌ها را چاپ زده‌اند و در کشور ما هم کسانی که نسبت به حزب تودهٔ ایران «لطف»خاصی دارند، این غذای بی‌مزه و تهوع‌آور را با لذت‌نوش‌جان‌فره‌ده‌اند!

اگر واقعا کار چنین است که باید کار دستگاههای خبری امپریالیستی زار باشد و این‌دیگر واقعا «بوی حلوای» آقایان است که شنیده میشود:

چون تیره شود مرد را روزگار
همه آن کند کش نیاید به کار

این سفیهان نفهمیده‌اند که پای دروغ کوتاه است و براه‌دور نمی‌رود. جعل باین عظمت نمی‌توان کرد که دربارهٔ ملاقات دو نفری که هرگز با یکدیگر دیداری نداشته‌اند آنهمه قلمفرسائی شود. آخر این جعل‌فاش و دروغگو روسیاه میشود. برای نیل به یك اثر آنی، این نوع بازیها حتی‌برای صاحبش بداست. ولی مغز پوك سیاستمداران و جاسوسان امپریالیستی بیش از این قد نمی‌دهد. و بدا بحال آن افراد ساده‌دل که یك روز به دروغ منتسب به کنسول شوروی در مکزیك باور می‌کنند و آنرا بهانه گزارش و تبلیغات قرار میدهند و روز دیگر بسه دروغ «فارن ریپورت».

آخر آقایان! در سیاست باید مدبر و مطلع و زیرك‌و کنجکاو بود. جهان بغرنج امروز را باید شناخت. با افسانه‌بافی و مشتی پیشداوری‌های پیش‌پا افتاده دربارهٔ حزب جدی و جریان با عظمتی که نام سوسیالیسم علمی را بر خود دارد نمی‌توان قضاوت کرد.

این برخوردها که میشود، مضحك است؛ رسوائی‌آور است. آری تا تاریخ نگارش این سطور چندین نمونه اتفاق افتاده است که در همه آنها خوشباوری‌برخی یاران انقلاب، شخص را بیش از دروغگوئی دشمنان انقلاب نگران می‌کند.

ما نمی‌توانیم از دشمن متوقع باشیم که دروغ نگوید ولی قاعدتا از یاران انقلاب میتوانیم انتظار داشته باشیم که آنقدر خوش‌باوری نشان ندهید...، مگر آنکه تعمد در کار باشد.

یك ساواکی مدیر کل

دیروز نیز خبری داشتیم که مدیر کل تربیت بدنی خوزستان باتهام همکاری با ساواك منحله دستگیر شد. چشم مسئولین‌روشن که یکسال و نیم از پیروزی انقلاب می‌گذرد و می‌بینیم که رئیس تربیت‌بدنی یك استان، آن هم استان خوزستان یك ساواکیست (البته افشا شدن این مطلب بعد از فریاد امام است).

(جمهوری اسلامی ـ ۱۴ تیر)

ایادی اشرف در باندهای قاچاق...

حجت‌الاسلام خلخالی سرپرست مبارزه باموادمخدر در جریان دیدار از نمایشگاه مواد مخدر و وسایل تدخین

بقیه از صفحه ۱

«اشرف توسط ایادی‌اش مواد مخدر وارد می‌کرد و آن ایادی هنوز هستند و فعالیت میکنند.»

حجت‌الاسلام خلخالی درپاسخ به سئوال خبرنگار نامهٔ «مردم» دربارهٔ ارتباط ساواکیها و ضدانقلابیون با قاچاقچیان پاسخ‌داد:

بعضی‌ها هستندازاین ساواکی‌ها و ارتشیهای اخراجی که وارد باند قاچاق شده‌اند و قاچاق‌فروشی میکنند. و با باند بین‌المللی‌در رضائیه و آنکارا و ارض روم... و اینجور جاها فعالیت‌می‌کنند. ما با اعدامهائی که در خوی، رضائیه و تبریز... انجام دادیم توانستیم این باند رامتلاشی کنیم و ورود مواد مخدر را به اروپا تقریبا می‌توان گفت کند کرده‌ایم و یا سد کرده‌ایم.

در پاسخ سئوال دیگر خبرنگار نامه «مردم» در زمینهٔ مبارزه با ضدانقلاب و عوامل بختیار و ساواك حجت‌الاسلام‌خلخالی گفت: «ما در تمام فرانسه، انگلیس و آمریکا دنبال اینها هستیم. ما در هر کجا دنبال اینها هستیم.»

در پایان حجت‌الاسلام خلخالی اظهار امیدواری کرد که مسئله مبارزه با اعتیاد و معالجهٔ معتادین هم که وظیفهٔ دولت است پیگیرانه دنبال شود.

درمطبوعات‌کشور

رئیس هیئت پاکسازی و سالم‌سازی آذربایجان:

هنوز عده‌ای ساواکی و فراماسون در آذربایجان بر سر کارند

- بعد از اخراج عده‌ای از انقلابی‌نماها، تولید کارخانجات افزایش یافت.
- در ماشین‌سازی‌تبریز امکان جذب ۱۶ هزار بیکار وجوددارد، اما عاملی که این کار انجام‌نمی‌شود چیست؟ یکی از علل همان مدیران هستند.
- در ماشین‌سازی تبریز، بر اثر اقدامات چهار جوان دانشجو، تولید ماشین‌سازی دو برابر و نیم افزایش یافته در حالی که یك مدیرعامل‌در عرض۱۵ ماه نتوانسته بود کاری انجام دهد.
- اینها افرادی‌را که در رژیم قبلی کار کرده‌اند نمی‌توانند از خودشان جدا کنند و اینها هنوز در ادارات ما حاکم‌هستند و دارند ادارات را در همان خط حرکت می‌دهند.

(آزادگان ـ ۱۰ تیر)

برای شهیدان حزب و جنبش

نامه «مردم» درنظر داردعکس‌های تمام‌مبارزانی را که‌در دوران سلطنت ننگین و منفور خاندان پهلوی در راه آرمانهای ملی و میهنی و انسانی خود بشهادت رسیده‌اند، جمع‌آوری کند. از همه‌میهن‌دوستان و آزادی‌خواهان تقاضا میشود که هر عکسی از این مبارزان شهید دارند، به دفتر نامه «مردم» مراجعه کنند.

با سپاس ـ نامه «مردم»

با اتکا به‌پیام تاریخی امام خمینی، مسئله کردستان را از راه مسالمت آمیز، با تأمین حقوق ملی خلق کرد، بسود انقلاب ایران حل کنیم

www.iran-archive.com

عوامل عینی و ذهنی تکامل شخصیت فرد انقلابی

مبارزهٔ اجتماعی و کوشش سازمان و خودفرد مبارز برای بازپروری خصال انسانی وانقلابی، شرایط ضرور تأمین یک تکامل دائمی در شخصیت افراد انقلابی است

مارکس در آثار خود (مانند «سرمایه» و «یادداشتهای اقتصادی») «تکوین شخصیت» را مطرح میکند واز یك «حرکت مطلق بسوی شکل پذیری» شخصیت انسانی سخن میگوید.

این حرکت از جهت تاریخی مطلق است ولی در دورانهای مختلف تاریخی نسبی است و سرنوشت‌های مختلف دارد. مثلا مارکس برآنست که جهان باستانی رم و یونان، در قیاس با جهان سرمایه‌داری عصر ما، در تمام آن جهاتی که برای یافتن چهره کامل شخصیت انسانی و حدود مشخص آن تلاش میکرده، موفق‌تر بوده و می‌توانسته تا حد معینی مایه «ارضاء معنوی» شود و عطش کمال طلبی انسان را در اشکال معینی از شخصیت فرد بنشاند، و حال آنکه جهان معاصر قادر نیست این «ارضاء معنوی» را پدید آورد و تب و تاب و جستجو و دغدغه درونی انسان ادامه می‌یابد و اگر جائی هم باشد که بنظر می‌رسد بورژوازی توانسته است تکوین شخصیت را بشکل رضایت‌بخشی پدید آورد، به سخن مارکس این تنها یك تجلی محقر و مبتذل است.

مارکس در «سرمایه» یادآور میشود که بنیادگذاران فکری اولیه نظام بورژوازی خود با کوته بینی‌ها و سودورزی‌ها و خودخواهیهای ویژه نظام سرمایه‌داری موافق نبوده‌اند، ولی علی‌رغم آنها، نظامی که پدید آمد به سیطره پول و سود و معاملات بازرگانی و مرکزیت ثروت و خودخوری ناشی از این مقولات میدان داد و جائی برای یك شخصیت واقعی انسانی باقی نگذاشت.

این اندیشه‌های مارکس در باره سیر تاریخی شخصیت بسی ژرف و داهیانه است. تاریخ کشور ما نشان میدهد که در واقع در جریان «سلوك عارفانه» ما گاه به شخصیت‌های شکل گرفته‌ای مانند شخصیت ابوسعید ابوالخیر، عطار، مولوی، شمس تبریزی و دیگران میرسیم که دارای حدود و ثغور مشخص است وجذابیت خاصی داشته وبرای صاحب آن شخصیت نوعی احساس سکینه و رضامندی باطنی، نوعی احساس «وصول» و پختگی و کار آمد بودن ایجاد میکرده، ولی نظام سرمایه‌داری معاصر (بویژه سرمایه‌داری وابسته در جهان سوم) قادر نیست فرهنگی پدید آورد که در درون آن عطش کمال‌جوئی شخصیت به سرچشمه زلالی دست یابد. سعدی «مقام آدمیت» را بسی فراتر از ایده‌آلهای متداول میشمرد و می‌گفت خوروخواب و خشم و شهوت، شب است و جهل و ظلمت حیوان خبر ندارد ز مقام آدمیت

لذا مسئله «تکوین شخصیت» یك امر مجرد از تکامل اجتماعی نیست و آنچه که روانشناسان و روانکاوان وروان پردازان (پیکه‌دلیست‌ها) شارلاتان در اروپای سرمایه‌داری و آمریکا بدان مشغولند حتی از آن تجلی محقر نیز پائین‌تر است و نظام سرمایه‌داری امروزین بویژه دیگر قادر نیست شخصیت آفرین باشد مگر در آن عرصه که انسان علیه سرمایه‌داری قیام میکند.

این «گریز فلسفی» را که شاید از مجال و حوصله یك مقاله خارج است ما برای جلب توجه آموزندگان مارکسیسم آوردیم وبرای تفصیل بیشتر، آنها را به صفحات ۱۴۹ تا ۱۴۹ کتاب پرمغز پروفسور اولیانفسکی («مسائل معاصر آسیا و آفریقا») حواله میدهیم. در عین حال این یاد آوری ما را بیشتر متوجه یك سخن دیگر مارکس میکند که گفت انسان دارای یك ماهیت مجرد و یکبار برای همیشه نیست، بلکه ماهیت انسان مجموعه روابط و مناسبات اجتماعی دوران اوست. لذا مابین تکوین شخصیت از سوئی و شرایط زمانی و مکانی زندگی انسانی از سوی دیگر رابطه مستقیم برقراراست وچنان نیست که انسان دارای یك سلسله خصایص لایتغیر باشد. مختصات ارثی و نوعی تنها در کالبد تاثیرات محیط اجتماعی است که میتواند تبلور یابد و شکل گیرد.

معنای حرکت مطلق بسوی کمال و «شکل پذیری نسبی شخصیت در هر دوران» که درآغاز توضیح دادیم، شیوه دیگری برای بیان همین مطلب است.

از این مقدمه ناچار این نتیجه حاصل میشود که تنها در درون نظامی که در آن سیطره پول جای خود را به احیاء مجدد ارزشهای معنوی انسانی بدهد، حرکت مطلق بسوی تکوین شخصیت وارد اوج نوینی میشود. برخی‌ها به عبث (و البته براساس خواسته‌اندیشی) تصور میکنند که گویا مارکسیسم از «ارزشهای معنوی» و «تکوین شخصیت انسانی» چیزی نمی‌فهمد وخاطرش معلوق همان «خوروخواب و خشم و شهوت» جامعه‌های مصرفی بورژوائی است. باید این نوع انتقادگران را مایوس کرد و گفت بحثی که مارکسیسم در مورد ماهیت انسان و تکوین شخصیت وی میکند از جهت عمق در تاریخ فلسفه بی‌سابقه است.

اکنون از آنچه که گفته‌ایم، باتوجه به مسائل حاد روز، نتیجه‌گیریهائی بکنیم. دوستانی به ما رجوع میکنند و میگویند: حزب در روزنامه ارگان خود بارها در مسائل اخلاق حزبی، شخصیت یك انسان توده‌ای، سخن گفته و در این زمینه مطالب مختلفی را مطرح کرده است که در خوانندگان مستعد اثرات معینی باقی گذارده است. اینك این سئوال پیش می‌آید: «آیا یك فرد انقلابی برای تکامل و بهسازی شخصیت خود چه کند؟»

ابتدا باین دوستان باید گفت که بنابه شیوه عینی‌گرائی مارکسیستی، ما هرگونه شعبده ـ بازی‌های فرویدیستی و روش‌های آمریکائی اجراء «تمرین‌های مختلف» برای بهسازی شخصیت را اموری میان تهی میدانیم و بر آنیم که وظیفه انسان زحمتکش در درجه اول ومقدم بر همه از میان برداشتن استثمار و استعمار و تفرقه ملی و نژادی و شیوه تفکر غیر علمی و ضد منطقی از طریق مبارزه متشکل انقلابی است. زیرا تا این سنگهای دوزخی دامنگیر انسان است، پرش افلاکی او میسر نیست. «طیران آدمیت» که سعدی از آن سخن میگوید، فقط زمانی شدنی است که وی بتواند این سنگهای جهنمی را از دامن فرو ریزد. تنهادر آنصورت شرایط برای تکوین شخصیت تا حدی که کاربه «تجلی حقیر» نکشد، بلکه احساس عمیق رضامندی و آرامش وجدان ایجاد کند، پدید میشود.

ولی حتی تا قبل از پیدایش چنین نظامی، تلاش برای خود سازی باید انجام گیرد. این تلاش از دو راه ثمربخش است:

اول ـ ازراه شرکت درمبارزه اجتماعی یعنی تلاش برای بیرون آمدن از دایره تنگ وجود خود و پیوستن سرنوشت خود با سرنوشت نوعی، مبارزه بالایشگر است و روح را تقویت میکندو مغز را بسط میدهد و شخصیت می‌آفریند

دوم ـ از راه خود آموزی وخویشتن سازی و قبول نظارت جمع و انتقاد جمع برخود برای شناخت خود و تکمیل معنوی خود.

انسانها همانطور که «دیگری» را نمیشناسند (زیرا آدمی موجودی است بسیار بغرنج)، گاه خود را هم نمی‌شناسند. تنهادرعمل، آنهم نه در عمل تنگ زندگی خصوصی، بلکه درپراتیك نبرد اجتماعی، شخص به‌عیار خود پی‌میبرد و حدود واقعی شخصیت انسانی و انقلابیش برخودوی روشن میشود. به این روند خود شناسی، نظر و انتقاد دیگران، هر قدر هم تلخ یا ناروا باشد (البته نقاد باید از تلخی و ناروائی بپرهیزد) کمك میکند.

روند مبارزه علیه نقائص و معایب خود یعنی آنچه که نبرد علیه خود نام دارد، به منظور غلبه برخود و اجراء نظارت بر خویش ونیل به‌مقام «کف‌نفس» و خویشتنداری، روندی است طولانی و دشوار.

«خویشتنداری» مقوله مرکزی است. خویشتنداری یعنی اراده محکم مقاومت درمقابل آنچه که دل میخواهد ولی عقل اجتماعی آنرا ناروا میداند. خویشتنداری یعنی جانشین کردن حکم «میخواهم» با حکم «وظیفه‌دارم». البته ما درویش و مرتاض نیستیم وبسیاری ازخواهشهای غریزی ما ضد اجتماعی یا ضد اخلاقی نیست ولی بسیاری از خواهشهای غریزی ما ضد اجتماعی و ضد اخلاقی است. باید تشخیص دادوتوانست در قبال خواستهای غریزی ضد اخلاقی و ضد ـ اجتماعی، هرقدر هم که انگیزش آن در روح ما نیرومند باشد، ایستادگی نشان داد. هر پیروزی برخویش موجب اعتلاء شخصیت واعتماد به‌نفس است و انسان‌ها را به دژهای محکم، به صخره‌های رخنه‌ناپذیر بدل میسازد. ترجمه یك شعر رمن‌رولان نویسنده فرانسوی در این زمینه چنین است:

اگر برخویش خواهی گشت پیروز
به‌ضد خود نبردی کن دل افروز
پس از آنکه میرسد آخر فرا جنگ
مرآن صلحی که باشد زاده جنگ

www.iran-archive.com

در شمارهٔ ۱۰ «نامهٔ مردم» به‌زبان آذربایجانی میخوانید:

- پیام پوردرد امام، تحول اساسی را طلب می‌کند،
- ۳۳سال از وفات میرجعفر پیشه‌وری گذشت،
- یادی ازستارخان، انقلابی بزرگ ومجاهد فداکار،
- گرانی امداد میکند ـ سبزی‌ومیوه،
- اجرای اصلاحات ارضی، ضرورت مبرم روز،
- گسترش مناسبات ایران و اتحادشوروی،
- تظاهرات عظیم ۱۳ تیر ومطالب دیگر.

توجه!

وازنامه سیاسی ـ اجتماعی که اخیراً نایاب شده بود توسط انتشارات حزب توده ایران تجدید چاپ شد.

چاپ پنجم این واژه‌نامه شامل معانی ۱۱۰ واژه در زمینه های مختلف اجتماعی و سیاسی است

سومین شماره

دنیا

منتشر شد

مجله «دنیا» و پرسش وپاسخ (شماره ۱۱) را میتوانید از کیوسك‌های فروش نشریات بخواهید

مجموعه جلد شده نامه «مردم» ازشماره ۱۰۱ تا ۱۹۵ (از ۴ آذر ۱۳۵۸ تا ۲۸ اسفند ۱۳۵۸)

□ تکشماره‌های گذشته نامه «مردم» (از ۲۲ اسفند ۱۳۵۷ تاکنون) برای فروش آماده است.

برای دریافت به‌دفتر نامه «مردم» مراجعه فرمائید.

کمك مالی به حزب تودهٔ ایران یك وظیفهٔ انقلابی است

کمك مالی‌را میتوان مستقیما به‌دفتر حزب داد ویا باتلفن‌های ۹۳۵۷۲۸ـ۹۳۳۴۵۹ـ آمادگی خود را اعلام داشت. ازطرف دفتر حزب ترتیب دریافت کمك داده خواهد شد. علاوه‌براین، علاقمندان میتوانند کمك مالی خودرا بحساب بانکی به‌نام تقی کی‌منش وبه‌شماره ۳۲۳۲ شعبهٔ ۴۱۸ بانك ملی ایران (شعبه شاه اسماعیل سنوی)، خیابان شهید دکتر حسین فاطمی بپردازند.

از کمك کنندگان خواهشمندیم فتوکپی فیش بانکی را برای ما ارسال دارند.

ورزشکاران ۵۰ کشور در دهکدهٔ المپیك مستقر شدند

مشعل‌داران المپیك همچنان بسوی مسکو حرکت می‌کنند. تا ۱۱ روز دیگر بیست‌ودومین دورهٔ بازیهای المپیك در آنجا گشایش خواهدیافت. مشعل المپیك که دریونان افروخته شده واز بلغارستان ورومانی نیز گذشته، پس‌ازعبور از مرز میان دو جمهوری متحده یعنی ملداوی واوکراین، درسرزمین اوکراین براه خود ادامه می‌دهد. اهالی آبادیهایی که درطول مسیروحرکت مشعلداران واقع شده، ازمشعلداران بگرمی استقبال می‌کنند.

درضمن تیمهای المپیك ازکشورهای مختلف جهان وارد مسکو می‌شوند وتاکنون بیش‌از ۵۰ کشور دردهکده المپیك مستقر شده‌اند.

وزنه‌برداران شوروی ۶ رکورد جهان‌را جابجا کردند

دریك مسابقه‌ورکوردگیری که درتالار «اسماعیلوف» مسکو محل برگزاری مسابقات المپیك انجام شد وزنه‌برداران شوروی ۶ رکورد دنیارا بهبود بخشیدند

«ویکتورمازین» وزنه‌بردار جوان شوروی دریك رکورد ـ شکنی اعجاب‌انگیز، هرسه رکورد. دسته ۶۰ کیلو را ترقی داد: ۱۳۱/۵ کیلو دریکضرب (نیم‌کیلو بهتراز رکورد سابق جهان) ۱۶۷ کیلو دردوضرب (نیم‌کیلو بهتر) ودرمجموع دوحرکت نیز ۵ کیلو بررکورد سابق جهانی.

در دستهٔ ۱۱۰ کیلو «ویاچسلاوگلوکف» رکورد تازه‌ای در حرکت یکضرب این‌دسته برپاکرد. «گلوکف» باپرداشتن ۱۹۰/۵ کیلو، رکورد جهانی هموطن خود «لئونیدتارامتکو» را نیم کیلو بهبود بخشید.

دراین‌شب دوقهرمان بزرگ شوروی «یوریك‌وارطانیان» و «دیوید ریبکرت» نیز دو رکورد جدید جهانی بثبت رساندند. «وارطانیان» دردستهٔ ۹۰ کیلو دردوضرب ۲۲۳ کیلو را بالای‌سر برد و ۵۰۰ گرم رکورد جهانی «رالف‌میسلر» از آلمان فدرال را ترقی داد.

دردستهٔ ۱۰۰ کیلو، دیوید‌ریبکرت دردوضرب ۲۳۰ کیلو را بالای‌سر برد و ۲/۵ کیلو بررکورد جهان افزود.

ساعت پخش برنامه‌های المپیك از رادیو مسکو

درمسکو ۱۰۰ کانال رادیویی برای بازیهای المپیك ساخته شده است که گزارش بازیها را به ۷۰ زبان زندهٔ دنیا به‌سراسر جهان مخابره خواهند کرد.

در طول مدت برگزاری مسابقات، رادیومسکودرچهارروز هفته آخرین خبرهای المپیك‌را برای‌شنوندگان ایرانی‌خودپخش خواهدکرد. ساعات پخش این برنامه‌ها، روزهای‌پنج‌شنبه وشنبه ساعت ۲۱ روی امواج کوتاه ردیف ۲۵،۱۹ و۳۶متر و موج متوسط ردیف ۳۴۷متر است. روزهای‌جمعه ویکشنبه‌این‌برنامه در ساعت ۳/۵ بعدازظهر روی امواج ۱۶ و۳۱متر پخش‌خواهد شد.

رکورد جدید برای ۴۰۰ متر بامانع جهان

دوندهٔ معروف آمریکائی «ادوین‌موزس» رکورد جدیدی برای رشتهٔ ۴۰۰متر بامانع جهان بجای گذاشت.

وی‌این‌مسافت‌را در ۴۷/۱۳ ثانیه پیمود و ۲۸ صدم ثانیه رکورد قبلی جهان را بهبود بخشید. رکوردقبلی‌جهان متعلق به‌خودوی بود.

«موزس» درالمپیك ۱۹۷۶ مونترال مدال این رشته‌را بدست آورد.

ورزش

کاریف در صدر مسابقات جهانی شطرنج

درمسابقه‌های بین المللی شطرنج که در آمستردام برگزار میشود. آناتولی کاریف، قهرمان شطرنج جهان، درپایان دورهشتم باپیروزی بر «پاندرویل» استاد شطرنج هلند، با ۵/۵ امتیاز همچنان صدرنشین مسابقات باقی ماند.

«یانك تین‌مان» ازهلند و «زولتان‌ریگلی» استاد شطرنج مجارستان پس‌از کاریف درمقامهای دوم وسوم هستند.

«سرگئی وایماکف» نفردوم تیم‌شوروی درگروه ستارگان، در این‌دور موفق‌شد «بنست لارسن» استاد بزرگ شطرنج جهان را شکست‌دهد.

پایان بازیهای جهانی معلولین

ششمین دوره بازیهای‌جهانی معلولین پس‌از یکهفته‌مبارزه، در شهر (آرنهم) هلند باپیروزی معلولین آمریکا پایان یافت.

تیم‌آمریکا درپایان باجمع ۱۹۸ مدال (۷۶مدال طلا، ۶۷ نقره و ۵۵برنز) بمقام‌قهرمانی دست یافت وتیمهای لهستان (با همان تعداد مدال‌طلا) وآلمان فدرال بترتیب دوم‌وسوم شدند. دراین‌دوره ازبازیها ۴۲ کشور شرکت‌داشتند وبرویهم ۲۳۰۰ مدال‌میان ورزشکاران توزیع‌شد.

کاخ بیداد را زمین کنیم

خانهٔ حزب را بنا کنیم آباد

رفقای حزبی، هواداران، دوستان حزب و هموطنان!

ما میخواهیم همراه شما و به کمك شما جشن چهلمین سالگرد تاسیس حزب تودهٔ ایران را در خانهٔ حزب برگزار کنیم. برای خریدن و یا ساختن‌خانهٔ حزب به‌کمك مالی شما نیازمندیم. با کمك خود در این جنبش همبستگی و خلقی شرکت کنید.

کمك مالی خود را به‌نام رضاشلتوکی، شماره بانکی ۸۶۸، بانك ملت ایران (بانك تهران سابق) شعبه ایرانشهر شمالی بپردازید.

توجه: ۱) پرداخت پول، با ذکر مشخصات فوق، به تمام شعبه‌های بانك ملت ایران (بانك تهران سابق) ممکن است.

۲) از کمك‌کنندگان خواهشمندیم فتوکپی فیش بانکی را به آدرس دبیرخانه کمیته مرکزی: تهران، خیابان ۱۶ آذر، شماره ۶۸ ارسال دارند.

ازطرف معدنچیان منطقه سمیرم	۲۰۰۰۰ ریال
طرفداران حزب در اهر	۳۰۰۰ ریال
ح ـ ارباب	۱۰۰/۰۰۰ ریال
ا ـ م	۲۵۰۰ ریال
دانشجویان‌دمکرات‌دانشسرای‌راهنمائی‌ارومیه	۱۰۰۰۰ ریال
سودابه خوشدل آبکناری	۱۲۰۰ ریال
از اطریش ـ فارغ‌التحصیلان	۳۰۷۰۰ ریال
حبیب ـ م	۲۰۰۰ ریال
غ ـ الف	۵۰۰ ریال
شاهین ـ کمك بحزب پدرش	۱۰۰۰ ریال
هواداران حزب از دلیجان ومحلات	۵۰۰۰ ریال
ایرج دانسانه	۲۳۲۰۰ ریال
	یك‌سکه طلا وسه‌نیم

دو رکورد دوومیدانی جهان شکسته شد

درآخرین آزمایش‌های‌پیش‌از المپیك که برای‌ورزشکاران‌اتحادشوروی انجام می‌شود، دو رکورد دوومیدانی جهان، دردرشته‌های ۱۵۰۰ متر زنان وپرش بانیزهٔ داخل سالن جابجاشد.

خانم‌تاتیانا کازانکینا، دوندهٔ معروف شوروی، که به‌دلیل بارداری وضع‌حمل مدت ۱۱ ماه از پیست بدوربود، با بازگشتی موفقیت آمیز، توانست رکوردی جدید برای جهان در ۱۵۰۰ متر برپا کند. «کازانکینا» موفق‌شد مسافت‌مسابقه رادر ۴دقیقه‌و۵۵ثانیه طی‌کند ویك‌ثانیه رکوردقبلی جهان‌را، که‌متعلق به‌خودوی بود، بهبود بخشد. وی در المپیك مونترال موفق‌به دریافت دومدال طلا دررشته‌های ۸۰۰ متر و ۱۵۰۰ متر شده بود.

رکورد بدست آمدهٔ دیگر، دررشتهٔ پرش‌بانیزهٔ داخل سالن بود. کنستانتین ولکوف، در یك رکوردگیری، باعبور ازمانع ۵متر و ۷۰ سانتیمتر، رکوردجدیدی برای‌رشتهٔ پرش بانیزهٔ داخل‌سالن برپاکرد. (رکورد پرش‌بانیزه درهوای آزاد ۵/۷۵ متر است).

محلات فقر

کپرنشینان برازجان: کار، مسکن، بهداشت، مدرسه و... می‌خواهند

***کپرنشینان را به روستاها بازگردانید، بـه آنها زمین و آب بدهید، و امکانات کشاورزی در اختیارشان بگذارید، هم آنها نجات می‌یابند، هم تولیدات کشاورزی افزایش خواهدیافت**

همسر این مرد در روز ۲۲ بهمن شهیدشده، خودش علیل است وبچه‌اش بی‌سرپرست. چه فکری به‌حال اینها شده ؟

ـ ببخشید آقا، اسم‌شماچیه؟

ـ الیاس صبوربور.

ـ چندسال دارید؟

ـ ۲۵ سال. (باورکنیدکه به پیری شکسته قامت‌می‌ماند، تاجوانی ۲۵ساله)

ـ آقای‌صبوربور شماچه‌کار می‌کنید؟

ـ هیچی، بیکارم. دوسال‌قبل کمرم ضـرب‌دید. دوپسر دارم ودودختر، اگرخویش وقومها لقمه‌ئی نان وغذابه‌ماندهند ازگرسنگی‌می‌میریم.. آره، ازگرسنگی میمیریم.

ـ همسرتان چه‌کارمی‌کند؟

ـ روز ۲۲بهمن شهیدشد.

هنگامی‌که الیاس‌از همسرش می‌گوید، غربت جنوب درآه‌سنگین وطولانی‌او فریاد می‌کشد.

آه‌الیاس، بار سنگین تعهدی است بـردوش مسئولان جمهوری‌اسلامی‌ایران، ازجمله‌بنیادمستضعفین. الیاس ادامه می‌دهد:

ـ روز ۲۲بهمن، ازتظاهرات که بـرگشتیم، همسرم در داخل‌کپر به‌بچه دوماهه‌مـان شیرمـی‌داده گلوله‌ئی به‌سرش خوردومغزش داغان شد. همسرم‌فدای انقلاب شد. ماهم همینطور. منتهامرگ ماتدریجی‌است. اگرکاری نشود من‌وفرزندانم، وهمه‌کپرنشین‌هاقربانی سرمایه‌داران خواهیم‌شد.

بچهٔ‌الیاس، حالانزدیك یك‌سال‌ونیم سن دارد. ومادرزن‌الیاس درکازرون اورا بزرگ می‌کند،همسرش ۲۰ساله بوده‌که شهیدشد. ازاو می‌پرسیم:

ـ پس از شهادت همسرتان به شمـا کمکـی کرده‌اند؟

ـ بله، بعداز شهادت همسرم ازطـرف کمیته مقداری‌پول برای‌ما جمع کردند، قول‌دادندکه بهماخانه بدهند. وبرای‌من وبچه‌ام خرجی معین کنند. متأسفانه تابحال رسیدگی نشده‌است.

الیاس مـارا بـه‌محل زنـدگی‌اش راهنمائی میکند ـ یك‌کپرکوچك، گلیم پوسیده نمدار، لحاف و تشك رنگ‌ورورفته، مقداری خرت‌وپرت به‌اسم اسباب واثاثیه ودیگر هیچ.

می‌گوید: «چندشب پیش باران‌زیادی‌میبارید. تشك ولحاف‌ماروی‌آب بود. تاصبح نخوابیدیم‌ازسرما می‌لرزیدیم. از همه جای‌کپر آب می‌چکید، بالای سر وپائین پایمان آب‌بود ـ نه‌ما همه‌کپرنشینهاهمینطور زندگی می‌کنند، انگارکه نفرین‌شده باشیم.»

ازاو سئوال میکنیم‌که از انقلاب چه انتظاری دارد؟ میگوید: نمیدانم، بهرحال بایستی فکری‌بحال‌ما بکنند، به‌ما مسکن بدهند، خودم علیلم نمیتوانـم کار کنم. لااقل برای بچه‌هایم مستمری تعیین کنند تـا در سرمای زمستان بی‌لباس نباشند، تاچیزی برای‌خوردو خوراك داشته باشیم.

کپرنشینان: یادگاران ستمشاهی

الیاس یکی ازکپرنشینان برازجان است. از میدان مصدق‌وارد خیابان الفتح می‌شویم، به‌پمپ‌بنزین میرسیم ودرآن حوالی باکپرها وکپرنشینان مواجـه می‌شویم. پنجاه‌کپر مثل پنجاه زخم‌عمیق دهـان بـاز کرده‌اندورنجبران‌نظام سرمایه‌داری وابسته رادرخود بلعیده‌اند. تاچشم‌کار می‌کند قوطی‌های حلبی، نایلون، مقوا، وهرآشغالی‌که شهرنشینان آنهارا دور می‌ریزند تاکپرنشینان باآن بتوانند سقف یك‌کپر راپوشانند، یاکف آن‌را فرش‌کنند، یاستونها و دیوارهایش را از هجوم توفانهای شدید و بارانهای سیل‌آسا در امـان نگهدارند.

کپرنشینان بـرازجان سیل خـروشان تمدن آریامهری‌اند (۱) رانده‌شدگان روستاهائی هستند که پس‌از «اصلاحات ارضی»(۱) برای‌کار بشهر آمده‌اند، اما بـرازجـان مثل دیگر شهرهای جنوب استطاعت پذیرش آنهارا نداشته ونداردد.

بیماری، بیکاری، بی‌سوادی...

بیمـاری، بیکاری، بـی‌سوادی، گـرسنگـی، بی‌خانمانی، نومیدی و... ستونهای زندگی آنهاست، مردمان ساده وبی‌بضاعتی‌که ازسر اجبار دست‌تکـدی بسوی هربیگانـه‌ای دراز مـی‌کنند. بـا این حال بیمارستانهاآنهارا ازخودمی‌رانند، چراکه‌بیمه‌نیستند، بالطبع پزشکان ازپذیرفتن‌آنها سرباز می‌زنند،هرچند که‌انسان‌دوستانی، آنهم اندك،ازآنها پشتیبانی‌میکنند، وسعی می‌کنندمرحمی برزخمشان بگذارند. کپرنشینان برازجان گرسنگی می‌کشند، این یـك واقعیت است. چراکـه در برازجان‌کاری برای آنها پیدا نمی‌شود. کپرنشینان برازجان زمستانها از سرما می‌لـرزنـد، بچه‌هایشان سینه‌بهلو میکنند. سالی نیست‌که چندتا از بچه‌هایشان به‌بیماریهای واگیردارمبتلا نشوند وازبین نـروند. کپرنشینان بـرازجـان از بهداشت چیزی نمی‌دانند، تادلتان بخواهد پشه ومگس وحشرات‌موذی دیگر در کپرهایشان موج میزند. حتی یك آبریزگاه عمومی ندارند، درعوض‌گوشه برازجان چنان دره‌ای‌از هم بازشده تابوسیلهٔ‌کپرنشینان به‌یك آبریزگاه طبیعی تبدیل شود.

اینان اگر احتمالا پول دربساط داشته باشند، سالی دوسه‌بار راهی شهر می‌شوند ودرحمامهای‌عمومی نظافت‌می‌کنند،تازه،اگرصاحبان‌حمام‌تحویلشان‌بگیرند درغیراینصورت درفصل تابستان بـه‌جستجوی برکه‌ای میروند تاسروتن‌را صفادهند.

مدرسه، رویای کودکـان کپرنشین

سیف‌الله وقاسم ساکنان یکی‌دیگر ازکپرـ های‌برازجانند.سیف‌الله پانزده‌سال دارد وقاسم چهارده ساله است. پدرشان سفیدگر است. این نوجوانان کـه دیگردارند پابه جوانی می‌گذارند، «می‌خواهند بیکار نباشند می‌خواهند باسوادبشوند، میخواهنداز‌آوارگی ودربدری خلاص شوند ـ اماهمه اینهـارا آرزوهـای بزرگی می‌دانند که‌گویا هرگز جامه‌عمل نخـواهنـد پوشید. دراینجا مدرسه‌ای نیست، واگرباشد، سیف‌الله وقاسم نمی‌توانند به‌مدرسه بروند، چرا کـه گـرسنه می‌مانند ـ تصورمیکنیدکه امثال سیف‌الله و قاسم چند نفرباشند؟

اینهاکه گفته‌شد تنهامشتی نمونه از خـروار است ازدردهای‌کپرنشینان برازجـان. از آنجـادور می‌شویم کودکان برهنه مثل علامت‌های سئوال روبروی ماایستاده‌اند. ازکنارکودك افلیجی عبورمی‌کنیم،اپری ازمگس صورتش راپوشانده است...

ـ کپرنشینان برازجان کارمی‌خواهند،

ـ کپرنشینان برازجان مسکن‌می‌خواهند،

ـ کپرنشینان برازجان بهداشت‌می‌خواهند،

کپرنشینان برازجان می‌خواهند که جمهوری اسلامی‌ایران نیازهای آنهارا برآورده‌کند.

www.iran-archive.com

درجهان سوسیالیسم

افزایش تولید وبارآوری در کشاورزی بلغارستان

در سال پیش در جمهوری تـوده‌ای بلغارسـتـان ، تـولید کشاورزی ۲/۵ برابرپیکره همانندرسال ۱۳۴۸ بود، که‌بالاترین رقم دوران پیش‌از جنگ بشمارمیرفت. درهمین مدت بـارآوری کار ۵/۵ برابرشد.

جدول‌زیر افزایش مصرف سرانه سالانه برخی ازفرآورده های‌کشاورزی رادربلغارستان نشان‌میدهد:

فرآورده	۱۳۳۵	۱۳۵۵
میوه وسبزی (کیلوگرم)	۱۵۶	۲۳۸
شیر (لیتر)	۸۱	۱۱۷
تخم‌مرغ (دانه)	۶۹	۱۳۵
گوشت (کیلوگرم)	۲۶/۶	۵۶/۵

درجهان سرمایه‌داری

تشدید بحران اقتصادی در بریتانیا

«تایمز» لندن دریکی از شماره‌های اخیرخـود به بررسی پدیده‌های بحران‌جدیدی، که‌گریبانگیر بریتانیاشده‌است،میپردازد و می‌نویسد:

«پیکره‌ای تولید صنعتی حاکـی ازآنست، که عمیق‌ترین سراشیب را درپنج سال‌گذشته می‌پیمائیم. حتی بایدگفت‌که بحران درچهارماه نخست سال، دردناك شده‌است. دفترسفارش‌کارخانه‌دارها ترازنامه بازرگانی داخلـی وباجه بانك‌ها، همه این واقعیت را ثابت می‌کند، که بحران درشش هفته‌گذشته، بسی شدت یافته است. هنوز بایـد در انتظار بود، کـه این پدیده درآمارهای رسمی نیز انعکاس یابد.

پیش وبیش‌از همه، شمال‌کشور ازاین بحران صـدمه دیده است. اما درهمه مناطق‌کشور، باستثنای بخش‌جنوب خاوری، کاهش محسوس فعالیت اقتصادی بچشم میخورد.»

«تایمز» درباره بیکاری میتویسد:

«آمارهای وزارت‌کارنشان میدهد، که پیکره‌های بیکاری‌در ویلز در پنج‌ماه نخست سال جاری به۲۸۲۷۹ افزایش یافته‌است. درهمین زمان درسال‌گـذشته، شماره بیکاران ۷۹۳۰ بود... مـاه گذشته در شمال باختری درصد بیکاران به ۷/۹ رسید. اما، مانند همه‌جا، بدبختانه انتظار میرودکه وضع ازاین نیز وخیم‌تر شود.

بحران را همچنین در بازرگانی داخلی، بویژه در مـورد کالاهائی‌میتوان مشاهده‌کرد، که مشتریان به‌آنها نیازفوری ندارند اینگونه خریدها. اینك، درمقایسه باماه‌گذشته، درشمال باختری ۵ درصدکاهش یافته است. از ادینبورگ‌گزارش میرسد، که این‌رقم حتی به ۲۵ درصد رسیده است».

شماره‌های گذشته نامه «مردم» برای فروش به طور تك‌شماره آماده است

به‌دفتر نامه «مردم» مراجعه فرمائید

پیرامون نتایج سومین کنگره شوراهای اسلامی کارگران ـ مشهد

کارگران، لغوماده ۳۳ قانون کار ومحدودیت مالکیت خصوصی را خواستار شدند

سومین کنگره شوراهای‌اسلامی‌کارگران درروزهای ۴ تا ۶ تیرماه درشهرمشهد برگزارشد. ۳۰۰ تـن ازکارگران بعنوان نمایندگان‌کارگران ۳۰ شهرکشور در این کنگره شرکت جستند.

پیرامون مبانی سازماندهی این کنگره‌ها، عـدم‌کارآئی آنهـا درفراگیری کلیه نمایندگان واقعی‌کارگران سراسرکشور، جداماندن آنها از کارگاههای کوچك کـه اکثریت عددی کارگران ایران را تشکیل میدهند، ما قبلا نوشته‌ایم ودرصورت‌لزوم نیزدرآینده خواهیم نوشت، اما آنچه دراینجا مورد بحث است، آنست‌که بهرحال جمعی ازکارگران دراین آخرین کنگره شرکت جسته و برخی از خواستهائی‌که در قطعنامه نهائی خود مطرح‌کرده‌اند، خواست عموم‌کارگران است وبهمین جهت ما برروی این خواستها تکیه وتوجه مسئولین را به این نکات درست جلب میکنیم.

یکی ازمواد قطعنامه سومین‌کنگره شوراهای اسلامی، خواستارلغوماده ۳۳ قانون‌کارطاغوتی است‌که درکنگره‌های پیشین نیزکارگران الغاء آنرا مصرانه طلب‌کرده بودند ومتاسفانه نه‌تنها وزارت‌کارتـاکنون باین خواست عمومی کارگران توجه نکرده‌است، بلکه آقای وزیرکاردر مصاحبه‌های خود درصدد توجیه این ماده نیزبرآمده وکوشیده است آنرا بسود کارگران جلوه دهد. دراین‌باره نامه«مردم» به تفصیل نوشته‌است. دراینجا باردیگرهمراه بـاکارگران لغومـاده ۳۳ را خواستاریم‌که حق اخراج‌کارگران رادرکف‌کارفرمایان استثمارگرسودجوگذاشته است.

کارگران، ایـن آفرینندگان بخش اعظم نعم مادی‌که دریك نظام مبتنی براستثمار، سالیـان دراز نیروی‌کارشان‌زیرماشین بهره‌کشی صاحبان‌این‌ارتولید به غارت رفته است، درقطعنامه خواستارآن شده‌اندکه مالکیت خصوصی براین‌ارد تولید هرچه بیشتر محدود شود. این خواست‌کارگران بـا قانون اساسی جمهوری اسلامی مطابقت‌کامـل داردکـه برمحدودساختن بخش خصوصی تاکید میکند. صرفنظرازمصادرهٔ کارخانه‌های طاغوتیان فراری ویامحکوم، هنوز هیچ اقدام مشخصی دراین زمینه‌ازسوی دولت انجام‌نشده‌ونظارتی‌برمیزان استثمارکارفرمایان خصوصی ازنیروی‌کارکارگران‌وجود ندارد، هنوزعلیرغم افزایش حداقل دستمزد، درآمد کارگران ازهزینه زندگی بطور وحشتناکی عقب مانده است، درحالیکه‌کارفرمایان خصوصی دراین وانفسـای گرانی وتورم ازتولیدات‌کارخانه‌های خود که دسترنج کارگران است، سودهـای‌کلان بجیب میزنند. قـانون اساسی جمهوری اسلامی ایران که اقتصادکشور را از سه‌بخش دولتی، تعاونی‌وخصوصی مرکب‌دانسته، براین نکته درست صریحاً تاکید داردکه بخش خصوصی باید برمبنای‌ضوابط جدیدی فعالیت‌کند ونه‌براساس‌ضوابط غارتگرانه‌رژیم‌طاغوت. بهمین جهت‌بخش‌خصوصی‌نباید درروند تولید، این امکان‌رایابدکه مناسبات‌غارتگرانه سرمایه‌داران رادرمیهن مارشد دهد، بلکه‌بایدبتدریج محدود و به موازین عدالت اجتماعی وکم‌کردن شکاف میان طبقات، نزدیك ونزدیکتر گردد.

وضع‌مالکیت صاحبان‌کارخانه‌هاوسرمایه‌داران روشن نیست وهیچ‌گام سنجیده‌ای درمورد رسیدگی بـه دارائیهای این قشرکه در گذشته نیروی‌کار زحمتکشان را چپاول وازبیت‌المال عمومی سوءاستفاده‌های‌فراوان کرده‌اند، بعمل نیامده است. کارگران حق دارندکه‌از دولت جمهوری اسلامی بخواهند تامعلوم شود کـه این مالکیت‌ها واین ثروتها چگونه بکف آمده است. با تاکیدات مکرری‌که امام خمینی برمالکیت مشروع و مشروط دارند، آیا این مالکیت‌ها در این چارچوب می‌گنجند یانه؟ بعقیدهٔ ماهیچیك ازمالکیت‌های بزرك

بقیه درصفحه ٦

اخبارکارگری

شورای متحد، شورای‌سرویس‌های‌تعمیرات‌و شورای پـالایش‌پالایشگاه تهران:

اگر به دشمن فـرصت‌داده‌شود، ضربه خواهد زد

دراطلاعیه‌ای‌که شوراهای‌متحد، سرویسهای تعمیرات و کارکنان پالایش‌پالایشگاههای‌تهران‌خطاب‌به کارکنان‌پالایشگاه انتشاردادهاند، نسبت به توطئه های ضدانقلاب هشدار داده شده و تقویت سنگر شوراها برای درهم‌کوبیدن این توطئه ها خواسته شده است .

دراین اطلاعیه می‌خوانیم:

«این یك اصل کلی است‌که اگر بدشمن فرصت داده شود استفاده کرده، ضربه میزند.»

پس ازپیروزی انقلاب‌شکوهمند اسلامی ایران، متاسفانه بخاطر عملکردهای ضعیف ارگـانهای مملکتی، ضدانقلاب به‌خیال خام خود فرصت نفس‌کشیدن یافت وازاین فرصتها سوء استفاده کرد.

جمع شدن ساواکیها جلوی نخست وزیری، وعدم عکس‌العمل درمقابل آنها، به ضدانقلاب و کلیه عواملش، جرات ابتکارعمل داد وازآن پس هرروزدرگوشه‌ای ازمملکت خرابکاری و انفجار بوجود آمده ومی‌آید.

اخیرا در سطح پـالایشگاه تهران، تعدادی اعلامیه،برخلاف مسیر توده مردم وانقلاب اسلامی توزیع گردیده، دراین رابطـه لازم است نکات زیررا یادآوریم:

۱ـ هشداری جدید به ایادی مزدور رژیم فاسد سرنگون شده وباقیمانده لاشه متعفن‌آن میدهم که هرفریادی‌راکه‌نموداربازسازی رژیم وابسته سابق باشد باتمام نیرو درگلو خفه کرد.

۲ـ به‌کلیه همکاران میارزمان نیز یادآور میشویم که بیش‌از پیش سنگر شوراهـای خود را تقویت‌کنند ویکپارچه ومتحدزیر پوشش شوراهای واقعی خود با تمام توان، پیگیرانه سردمداران و سرکردگان و سازمان‌دهندگان مزدور این جریان راافشا ودرهم بکوبند .

تشکل کارگران در انجمن‌های صنفی (سندیکایی) ضرورت انقلاب ایران است

دهقانان می‌نویسند:

دراین بخش هیچگونه اقدامات عمرانی صورت نگرفته است

به شورای ستاد جهاد سازندگی انقلابی شهرستان اصفهان از جانب دهقانان بخش جزدان ـ اصفهان نامه‌ای فرستاده شده که در آن از جمله چنین میخوانیم:

«بخش جزدان از لحاظ کشت و برداشت محصول وفرآورده‌های کشاورزی نمونه و خیلی عالیست، ولی از لحاظ برنامه‌های عمرانی صفر و هیچگونه اقدامات عمرانی در این بخش نه در رژیم طاغوت و نه در رژیم عدل و عدالت انجام نگردیده است.

علیهذا ما کلیه کشاورزان بخش مذکور خواستاریم دراین رژیم که در پناه رهبری رهبر عزیز امام خمینی است، از فیوضات انقلابی برخوردار شویم. اما تاکنون بما رسیدگی نگردیده‌است. از آن‌مقام معظم و محترم تقاضامندیم دستور برق منطقه‌ای را برای مردم این بخش امر مقرر فرمائید که از این‌رو مردم این بخش بسیار بسیار معذب و در نداشتن بهداشت بسر می‌برند چون تا آب و برق نباشد آسایش و بهداشت وجود ندارد. امضاءکنندگان نمایندگان روستاهای بخش جزدان (شمال شهرستان اصفهان) تقاضا داریم دستور برق منطقه‌ای را بهر نحو که صلاح میدانید قبل از هرچیز برای این‌بخش امر مقرر فرمائید.»

اخبار دهقانی

محمدرضادهقان ده باغ‌معروف ـ تبریز:

زمینداران بزرگ خون‌مارا می‌مکند این‌ها امریکائی‌اند

در یکی از روستاهای نزدیك تبریز بنام باغ معروف، فقر و عقب‌افتادگی‌ها چشمگیر است. این روستا ۵۰۰ خانوار و در حدود ۳۵۰۰ تا ۴۰۰۰ جمعیت دارد. اکثر دهقانان بی‌زمین و کم‌زمین هستند.

چندی پیش بر سر مسئله زمین بین دهقانان زحمتکش و اربابان غاصب این‌روستا بنامهای حاج مجید و حاج صمد و حاج احمد زدوخورد شدیدی درگرفت، نتیجتاً یکی از دهقانان زحمت‌کش جان سپرد. فعلا حاج احمد و حاج مجید در زندان‌اند، ولی حاج صمد فراری است.

وضع کشاورزی براثر کمیابی و شوربودن آب وخیم است، مسئولین آبیاری از تبریز به تقاضای اهالی به ده آمده‌اند ولی کاری برای روستا انجام نشده است. آنها فقط تعیین کردند که آب شیرین و شور مخلوط شده است. یکی از روستائیان زحمت‌کش بنام محمدرضا میگوید:

«آب نداریم، فقط چشمه‌ای آلوده و کثافت داریم که نه به درد خوردن میخورد نه هیچ‌چیز دیگر. راه نداریم، در نتیجه رفت و آمد با ماشین به‌سختی انجام میگیرد.»

محمدرضا همچنین از نداشتن درمانگاه و گرانی و نبودن مایحتاج زندگی مثل پودر، روغن،... مینالید. و می‌گفت: درمانگاه نداریم خیلی‌وقتها اتفاق می‌افتد که زنان درموقع وضع حمل‌جان خود را از میدهند.

او با دستهای بینه‌بسته خود زمینهائی را نشان‌میدهد که‌هنوز در دست بزرگ‌مالکان غاصب است و میگوید: «دولت انقلابی باید زمینها را بین افراد زحمتکش تقسیم کند. این زمینداران خون ما را میمکند، اینها آمریکائی‌اند.»

زمینهای بزرگ‌مالکین باید بدون هیچ قید و شرطی به کشاورزان زحمتکش بی‌زمین و کم‌زمین واگذار شود. قانون اصلاحات ارضی باید فوری به مرحله اجرا درآید.

روستائیان خیرآباد به بیل‌زهکشی نیاز دارند

روستای خیرآباد (کولوار) شیراز، ۲۷ خانوار کشاورز دارد که هرکدام ۱۲ هکتار زمین دارند که از این مقدار ۶ هکتار آنرا به زیر کشت برده‌اند. تعدادی از خانوارها نیز خوش‌نشین هستند. کشاورزان از مقامات مسئول تقاضا دارند جهت زهکشی زمینهای زراعی‌خود یکدستگاه بیل زهکشی در اختیار آنها قرار گیرد و در غیر اینصورت قسمتی از تولیدات کشاورزی در اثر رطوبت از بین خواهد رفت و این امر باعث واردآمدن خسارتهای زیادی به اهالی روستا میشود.

رسیدگی فوری به‌این خواست و اقدام نهادهای انقلابی در امر کمك به دهقانان ضرورت دارد.

به‌دهقانان ودامداران وام بدون بهره‌بدهید

• باید برای بهبود وضع دهقانان و دامداران وسائل مورد نیاز را در اختیار کشاورزان قرار داد. این‌امر به اقتصاد کشاورزی و در نتیجه تحکیم انقلاب کمك خواهد کرد.

در ده جان‌گون سروستان از توابع شیراز، روستائیان‌دامدار، مدتی است که از بانك کشاورزی برای بهبود وضع دامداری و دهقانی، تقاضای وام کردند. ولی مسئولین بانك در جواب‌روستائیان بهانه آوردند، که از مرکز دستور آمده تا پانزده روز آینده وام ندهید.

چون این روستائیان زحمتکش به وام احتیاج مبرمی جهت بهبود وضع دامداری دارند، از مقامات مسئول خواهان رسیدگی به‌وضع خویش شده‌اند.

از روستای مغاندر نیزفریاد محوبزرگ مالکی و فئودالیسم بگوش میرسد

روستای مغاندر یکی از روستاهای استان اصفهان است. این روستا همانند دیگر روستاهای کشورمان به سبب حضور فئودالیسم در رنج و عذاب بسر میبرد. روستائیان با فقدان امنیت و نیز تشدید تظلم فئودالی روبرو هستند.

دیگر مشکلات دهقانان مغاندر کمبود آب زراعتی و فقدان وسایل مکانیزه کشاورزی و حتی تراکتور است و بدین خاطر روستائیان با وسایل و ابزار ابتدائی نظیر گاوآهن زمین را شخم میزنند. خواست اساسی اهالی زحمتکش مغاندر نیز اجراء فوری و سریع قانون اصلاحات ارضی مصوبه شورای انقلاب است.

بزرگ مالکی در ایران بسودضدانقلاب وامپریالیسم است. انجام اصلاحات ارضی بنیادی بسود دهقانان بی‌زمین و کم‌زمین خدمت به‌تحکیم انقلاب است. کارگران اجرای سریع طرح تصویبی شورای انقلاب در روستاهای ایران را خواستارند. برقرار باد اتحاد کارگران و دهقانان

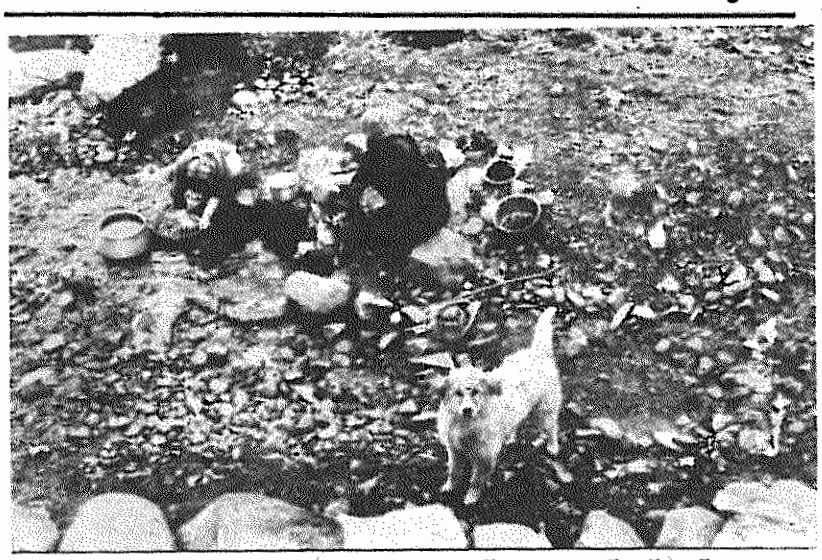

چشمه آب، آب آشامیدنی و آب شستشو (کهنه ده ـ جاده چالوس)

وابستگی فراهان به‌تفرش برای دهقانان مفیدنیست

دهقانان تهیدست‌فرمهین از توابع فراهان تفرش تاکنون سه‌بار به‌راهپیمائی مبادرت ورزیده‌اند.

روستائیان یکی ازعلل عمده مشکلات خودرا تقسیم غلط کشوری و درنتیجه وابستگی فراهان به‌تفرش میدانند. بهمین جهت درراهپیمائی‌های خود طلب میکردند درتقسیم‌بندی بخشها تجدیدنظر شود.

این روستائیان خواستهای دیگری نیزدارند، آنان‌درراس خواستهای‌خوداز‌اجرای‌اصلاحات ارضی ولغوبندهی نام‌میبرند. جامعه فرهنگیان فراهان‌وانجمن اسلامی معلمان فراهان از خواست‌آنان پشتیبانی کرده‌اند.

منافع انقلاب حکم میکند:

قانون اصلاحات ارضی بایدپیگیرانه‌و همه‌جانبه، بمنظور برچیدن بساط بزرگ مالکی، هرچه زودتر اجراگردد

● **مالکان بزرگ ایادی خودرا مسلح می‌کنند.**

● **عاجل‌ترین مسئله‌روز حل‌مسئله زمین وبهبود شرایط زندگی زحمتکشان شهروروستاست.**

● **تابزرگ مالکی ریشه‌کن نشود امنیت درروستاها تحقق نمی‌یابد.**

پس‌از آغاز کارتعیین هیئت‌های هفت‌نفری برای اجرای قانون واگذاری‌زمین، توطئه‌های ضدانقلاب به‌رهبری مالکان بزرگ‌دراستان‌فارس‌مانندسایر نقاط کشوربه‌شیوه‌های گوناگون‌تشدید یافته است. گروهی اززمین داران بزرگ وفئودالهای‌فارس برای ایجادتشنج ودرگیری درسطح‌روستا وبرای جلوگیری از اجرای قانون واگذاری زمین به‌دهقانان تهی‌دست آغازبه استخدام‌تفنگ‌داران‌کرده‌اند. مالکان بزرگ باتجهیز عوامل‌خود به‌سلاحهای گرم میکوشند تاازطرق مختلف مانع انجام تحولات اجتماعی‌در سطح روستاهاشوند.

اقدامات توطئه‌آمیز وتدارکات خطرناك بزرگ مالکان‌بار دیگرضرورت برداشتن گام‌های‌جدی‌وقاطع رابمنظور ازبین‌بردن مالکیت بزرگ مالکان وفئودالها وطردکامل‌آن‌ها ازصحنه اقتصادو سیاست کشورحادترومبرم‌تر کرده‌است. تعویق، تاخیر، گذشت،مسامحه، نابی‌گیری این‌دشمنان انقلاب ومکندگان خون دهقانان راجری‌تر می‌کند وبه‌توطئه‌های آنان‌میدان می‌دهد.

تعلل درمقاومت دربرابر ضدانقلاب درروستاها بهیچ‌صورت جایز نیست.

واگذاری‌زمین به‌دهقانان تهی‌دست باید در همه‌جا وفورا انجام‌گیرد.

در فصل برداشت، فئودالها برمیگردند

دهقانان روستای جی‌شیر (واقع در۶ کیلومتری‌اصفهان)در دوران سیاه رژیم پهلوی بردوی زمین مالك‌ده‌کار می‌کردند. مالك روستا بااستفاده ازنفوذ خودوزیر چتر حمایت سیاست ضددهقانی شاه مخلوع، دهقانان‌را اززمینها بیرون رانده بودند.

بعداز انقلاب شکوهمند ایران دهقانان زمین‌هارابفرمان امام بزیر کشت بردند و بعد از زحمات فراوان اکنون‌که فصل برداشت‌است، مالك‌ده‌علیه‌دهقانان شکایت کرده و خواستار تصاحب محصول دهقانان شده است. یکی از روستائیان‌جی‌شیر، ضمن‌تماس باخبرنگار نامه«مردم» می‌گفت: می‌گفت «ما که هنوز زمین‌ها را مالك نشده‌ایم. ماثمره‌کار خودرا برنمیداریم و منتظریم بعد از برداشت‌محصول، هیئت‌هفت‌نفری تکلیف مارا معلوم‌کند.»

بعداز انقلاب مالکان‌بزرگ از روستاها، ازجمله این روستا، فرارکردند ولی تعلل ومسامحه‌کاری و عدم قاطعیت انقلابی، زمین‌داران بزرگ را بار دیگر به‌روستاها برگرداند وآنهم‌درست درموقع برداشت‌محصول. متاسفانه وبرخلاف سایرنمونه‌های شایسته‌ای‌که نهادانقلابی سپاه‌پاسداران دردفاع ازدهقانان زحمتکش‌نشان داده‌است، در اینجاهمکاری بعضی پاسداران باسامالکان، منجر به دستگیری دهقانان حق‌طلب شد، واین‌امر بدون‌شك نقش‌مثبتی در روحیه دهقانان نخواهد داشت.

امیدواریم این عدم قاطعیت واقعا و برای همیشه از جامعه انقلابی رخت‌برکند. ودر این ناحیه‌نیز ازسرمشق‌بزرگ‌رسالت انقلابی سپاه تبعیت شود.

بعلاوه در هرجا مقامات مسئول اگر نمی‌توانند مطابق با نیازهای انقلاب عمل کنند، باید ازشغل وپست‌خود برکنار شوند. ادارات مربوطه هنوز پاکسازی و درخور انقلاب نشده‌اند. تصفیه ادارات ازعوامل سست عنصر، بی‌کفایت‌وضدانقلابی که‌بامسامحه‌کاریها ویاتخریب آگاهانه‌مواضع زحمتکشان را در مجموع جریان انقلاب تضعیف می‌کنند، ضروری ومبرم است.

برکشت فئودالها ومالکان بزرگ به‌روستا، رجعت به‌دوران سلطه آنهاست. جای آنها در روستاهای پس از انقلاب نیست. بااجرای فوری قانون براساس آئین‌نامه‌اجرائی به‌نفع‌زحمتکشان ده، دست‌های پینه‌بسته دهقانان را بفشاریدوآنهارابه‌انقلاب‌امیدوار کنید. عملکرد سپاه پاسداران‌در این‌روستانیز قطعاباید‌درراستای انقلاب و اهداف خود این نهاد انقلابی باشد. پاسداران انقلاب دربسیاری از روستاها در جهت منافع زحمتکشان روستائی وعلیه فئودالیسم و سیستم بزرگ‌مالکی عمل کرده‌اند. بهمین‌جهت هم از عشق‌واحترام‌روستائیان‌برخوردارند درحالیکه تحریف ماهیت این نهاد اثری منفی خواهد داشت. از اینرو باید عناصر مشکوك از میان آنهاپاکسازی وبدین‌ترتیب به توان انقلابی آن در خدمت به‌تحکیم انقلاب ودر خدمت به روستائیان افزود.

خواست دهقانان روستای جی‌شیر رسیدگی به مسئله زمین توسط هیئت هفت‌نفری و آزادی دهقانان دستگیرشده، دادن زمین به‌دهقانان‌وطردبزرگ‌مالکان‌است.

پاسداران و دهقانان از زمینها حفاظت می کنند

ده‌حسین‌آباد، یکی‌ازروستاهای تابع شیراز‌است. دراین‌ده ۱۰۰ هکتار زمین‌زیرکشت قرار گرفته است. بیشتر این زمینها متعلق به‌خرده مالکان (حدود۱۰ خانوار) است.

دراین ده همچنین چندین خانوار خوش‌نشین وجوددارد. این‌خرده مالکان بعلت نداشتن امکانات مادی خواهان‌کمك از جهادسازندگی‌شیرازهستندبرای برداشت محصول زمین ازجهاد یاری‌می‌طلبد.

زارعین برای‌جلوگیری از خرابکاری‌های ضدانقلاب، خود گروههای‌حفاظت ازمحصول‌تعیین کردندو باکمك پاسداران‌شب‌و روز درروی زمینها نگهبانی می‌دهند.

خواست این‌زارعین‌برداشت هرچه زودتر محصول زمین است واحتیاج‌بکمك‌فوری ازمقامات‌را دارند.

حمایت پاسداران انقلاب ازمحصول دهقانان، در برابر خطرات احتمالی ضدانقلابی‌مبنی برسوزاندن خرمن، قابل‌تقدیر است. این‌پیوندهای‌پرثمرومردمی که‌از خصلت نهاد انقلابی برمی خیزد، باید برای اهداف دیگر و منجمله برای‌دفاع‌ازحقوق‌دهقانان تهی‌دست درهنگام اجرای قانون اصلاحات ارضی نیزتحکیم‌یابد.

مقامات‌مسئول‌ادارات‌زیربط نیزباید‌برای‌برداشت‌محصول کمك همه‌جانبه‌به‌دهقانان‌زحمتکش‌بکنند.

حمایت از تولیدکنندگان‌خرده‌پا در شهروده مورد تائید کارگران است. مستحکم باد اتحاد طبقه کارگر و زحمتکشان شهر وروستا

دست واسطه‌ها و محتکران و سفته‌بازان و عوامل سودجو از تسلط براقتصاد، مالیه و بازار کشور باید کوتاه گردد

در حل مسائل دهقانان شهرکرد تعلل جایز نیست

رژیم ضد خلقی شاه مخلوع با اعمال سیاست ضد دهقانی خودروستاهای کشور و اقتصادکشاورزی را به‌ورطه ورشکستگی کشیده. در دوران حکومت محمد رضا شاه مخلوع، اقتصاد کشور بجای پیمودن راه رشد و تکامل خود، عرصه چپاولگری سرمایه‌های امپریالیستی و سرمایه‌داری وابسته شد و با تاخت‌و تاز بزرگ مالکان و فئودالها برتاروپود کشاورزی سیل عظیمی از دهقانان ایران از جمله روستائیان شهر کردهرچه بیشتر در فقر وتنگدستی غوطه‌ور شدند.

آنچه رژیم شاه مخلوع برای جامعه بعد از انقلاب به ارث گذاشته است، کشاورزی ورشکسته، سیل عظیم دهقانان تهیدست و یك اقتصاد ناسالم ووابسته است که تغییر و دگرگونی آن نیاز به اقدامانی ریشه‌ای دارد.

دهقانان شهرکرد هم‌اکنون‌باعدم توانایی‌مالی، کمبود آب ووسائل کشاورزی، پائین بودن قیمت محصولات کشاورزی، عدم تضمین خریدمحصولات کشاورزی توسط دولت و مسائل رفاهی روبرو هستند. بخش عظیمی از دهقانان شهر کرد متعلق‌به قشرهای دهقانان کم زمین وبی زمین هستند که هم اکنون با گذشت بیش از یکسال واندی ازانقلاب کماکان زیر تسلط و بوغ روابط ضد انسانی بزرگ مالکی و فئودالی قرار دارند.

استثمار دهقانان هنوز هم ادامه دارد و با وجود تصویب قانون اصلاحات ارضی و آئین‌نامه اجرائی آن هنوز هم دهقانان چشم امید خود را به در دوخته‌اند تا شاید روزی مشکلات آنان حل‌شود.

با آنکه امام خمینی رهبرانقلاب‌بارها وبارهابه احقاق حقوق از دست رفته دهقانان تاکید کرده است و انقلاب شکوهمند ما را انقلاب مستضعفین علیه مستکبرین تعریف کرده‌است، بازهم دراجرای قانون ورهانیدن دهقانان از ستم فئودالی وبزرگ مالکان تعلل وجود دارد. امروز حتی برخی از شخصیت‌های مملکتی که از آغاز انقلاب تاکنون در صف زحمتکشان روستائی ودر سنگر آنها علیه بزرگ مالکان و فئودالها مبارزه کردند، اعتراف میکنندکه اشخاصی وبا جریانهائی، موانعی برسرراه رهایی دهقانان از ستم مالکان ایجاد میکنند. اما محصول این مانع تراشی‌ها وهم چنین تعلل ها حفظ همان روابطی است که در رژیم شاه مخلوع وجود داشت. واین البته برای جامعه انقلابی ما قابل‌تحمل‌نیست. دهقانان زحمتکش هنوز هم در لابلای چرخهای این روابط استثمارگرانه خرد میشوند.

چندی قبل هنگامیکه آقای رضا اصفهانی معاون وزارت کشاورزی و نماینده مجلس شورای ملی سفری به استان چهارمحال بختیاری کرده بود در مسجد جامع شهر کرد در حضور عده‌ای از دهقانان سخنانی ایراد کرد.

آقای رضا اصفهانی در سخنان‌خود به‌تشریح مشکلات موجود پرداخت و گفت: «ما انقلاب کردیم ولی در این انقلاب به کلیه خواستهای خودنرسیدیم و نرسیدن به هدفهایمان دلایلی دارد.

علت اول در خودمان است. درجریان مبارزه بارژیم و تظاهرات با هر مرام وعقیده‌ای که داشتیم همه در یك صف راه‌پیمائی کردیم. این وحدت و یکپارچگی مردم بود که انقلاب را به‌ثمر رسانیدولی در حال حاضر آن یگانگی از بین رفته وبزرگترین خواست دشمن بوجود آمده‌یعنی‌گروه گروه‌شده‌ایم، به جان یکدیگر افتاده‌ایم، علیه یکدیگر صف‌آرایی میکنیم وصف وحدت را میپاشانیم که این آرزوی دشمن شکست خورده است.»

سپس آقای رضا اصفهانی به‌تشریح علل دیگر عدم پیشرفت در اهداف انقلاب پرداخت واز جمله ازوجودفرصت‌طلبان و عملکرد بد مسئولین را نام‌برد و خطاب به حضار گفت:

«مسئولین نگذاشتند تو کشاورز وتو کارگرکه در زیر آفتاب کار میکنی به حق خود برسی. تو امید داشتی که بعداز انقلاب به گفته امام بالاشوی واون فئودال وسرمایه دار، پائین بیاید ولی‌نشد، همان هائیکه در سوراخها قایم شده بودند، یکی یکی پیدایشان شد. همین فئودالها به‌خاطر عملکرد بد مسئولین امور زمین هائی‌راکه به عده‌ای از کشاورزان داده شده بود پس گرفتند.»

بقیه درصفحه ۶

رفقای حزبی! هواداران و دوستداران حزب!

اسنادحزبی(اعلامیه‌ها، بیانیه‌ها و...) منتشره‌در نامهٔ«مردم»ارگان‌مرکزی حزب تودهٔ ایران‌را، با استفاده ازتمام‌امکانات، به‌وسیع‌ترین‌شکل تکثیر کنیدوبه‌توده‌های مردم برسانید. در شرایط حساس‌کنونی این یك وظیفه مبرم انقلابی است

«پرسش و پاسخ»

جلسات «پرسش و پاسخ» روزهای پنجشنبه ازساعت ۴ تا ۶بعدازظهر در دبیرخانه کمیته مرکزی حزب توده ایران تشکیل میشود.

دهقانان کم‌زمین وبی زمین! باتشکیل کمیته‌های خود وباتکیه به‌پاسداران متعهدوافرادلسوزجهادسازندگی، به‌مسئولان دولتی کمك کنید، تاقانون اصلاحات ارضی

دکتر حسام عضو کمیته مرکزی جبهه دمکراتیک برای آزادی فلسطین در یک گفتگوی اختصاصی با «نامهٔ مردم»:

انقلاب ایران برج و باروی امپریالیسم آمریکا را درهم شکست

□ کنفرانس اسلام آباد صحنه‌سازی امپریالیسم زیر پوشش اسلام آمریکائی بود. کسانی که در کنار ضیاءالحق جمع شدند هدفی جز انحراف مسیر مبارزات ضدامپریالیستی نداشتند.

□ آمریکا از پاکستان یک نیروی مهاجم علیه انقلاب ایران می سازد.

□ پاکستان وابسته‌به‌امپریالیسم نمی تواند در جمع دوستان ایران قرار گیرد

□ هرکودک فلسطینی ازهنگامی که‌زاده می‌شود تاهنگامی که به مبارزان‌می‌پیوندد اسلحه شوروی را می بیند و با آن علیه دشمن خود می‌جنگد

دکتر حسام کاندیدای هیات سیاسی و یکی‌از اعضای کمیته مرکزی جبهه دمکراتیک برای آزادی فلسطین، در گفتگویی اختصاصی با نامه «مردم» تاکید کرد که بیشتر کسانی که در کنفرانس به‌اصطلاح اسلامی اسلام‌آباد در کنار ضیاءالحق قرار گرفتند هدفی جز انحراف افکار ملت‌های خود از دشمن اصلی خود یعنی امپریالیسم آمریکا نداشتند.

این عضو کمیته مرکزی‌جبهه دمکراتیک برای‌آزادی فلسطین که اخیراً ازایران دیدن کرد، ضمن اظهار مطلب بالا افزود: اولین کنفرانس اسلام‌آباد توسط ما تحریم شد. این کنفرانس در واقع چیزی جز یک صحنه‌سازی نیروهای وابسته به امپریالیسم و ضدانقلابی زیر پوشش اسلام آمریکائی نبود. آنها در آنجا درواقع کوشیدند تا خلقهای خود را از به‌اصطلاح خطر شوروی بترسانند و به این‌ترتیب افکار ملت‌ها را از دشمن اصلی خود که همانا امپریالیسم آمریکا است، منحرف کنند. دومین کنفرانس اسلام‌آباد هم توسط ما قاطعانه محکوم شد، زیرا در آنجا اکثریتی که در کنار دیکتاتور ضیاءالحق‌جمع‌شدند هدفی‌جز تحریف اسلام و انحراف مبارزات ضدامپریالیستی ملت‌ها نداشتند. بدین جهت ما نتایج ارتجاعی این کنفرانس را هم محکوم کردیم.

ما واقعا از موضع ایران انقلابی که توسط آقای قطب‌زاده در این کنفرانس گرفته شد بسیار متعجب‌شدیم. به عقیده ما این موضعگیری با نقش تاریخی خلقهای ایران که تحت رهبری امام خمینی در مبارزات ضدامپریالیستی و ضدارتجاعی به عهده دارند، تطابق ندارد. به همین جهت ما امیدواریم که رهبری انقلاب‌ایران‌از تایید چنین‌واضحی اجتناب کنند.

وی سپس در مورد انقلاب ضد امپریالیستی ودمکراتیک ایران اظهار داشت: جبهه دمکراتیک برای آزادی فلسطین از آغاز تشکیل خود همواره از مبارزات خلق ایران علیه رژیم دیکتاتوری و طرفدار امپریالیسم شاه حمایت کرده است. این حمایت و همبستگی در ارگان مرکزی ما که تحت عنوان «المحریه» منتشر می‌شود منعکس است. پیروزی انقلاب ایران همانطور که می‌دانید مرهون همبستگی و مبارزه متحد تمام نیروهای انقلابی و دموکرات وآزادی‌خواه‌مبارز ایران بود. جبهه دموکراتیک برای آزادی فلسطین از همان آغاز همواره در کنار انقلابیون ایرانی قرارداشته است، و امروزنیز مادرکنار شماوتمام نیروهایی هستیم که برای حل صلحجویانه مسئله ملیت‌ها، مانند خلق کرد، می‌کوشند.

او افزود: به همین جهت ما قاطعانه تمام توطئه های امپریالیسم جهانی به سرکردگی آمریکا را علیه انقلاب ایران وهمچنین توطئه‌های عناصر وابسته به امپریالیسم ونیروهای ارتجاعی منطقه، بخصوص ارتجاع عرب را محکوم می‌کنیم.در اینجا باید بخصوص **به‌نقش خطرناک رژیم عراق،** که در جهت منافع امپریالیسم و علیه انقلاب ایران عمل می‌کند، یادآور شد. جبهه دموکراتیک برای آزادی فلسطین اولین سازمان انقلابی فلسطینی بود که این نقش خطرناک را بطور روشن افشاومحکوم کرد. این موضع ونظر مادرباره انقلاب ایران است ومابا‌تمام قدرت در حفظ و تحکیم این‌همبستگی می‌کوشیم.

دکتر حسام در پاسخ سئوال دیگری در مورد تاثیرانقلاب ملی ومردمی ایران برسایر کشورهای منطقه، اظهار داشت: انقلاب ایران با سرنگونی‌رژیم‌شاه،اولین‌برج‌وباروی امپریالیسم آمریکا را که براساس آئین نیکسون در منطقه برپا شده‌بود،درهم شکست. سرنگونی این برج امپریالیست ساخته به تمام خلق‌ها امکان داد که مبارزه ضد امپریالیستی خود را متشکل تر کنند و قاطعانه علیه رژیم‌های وابسته به‌امپریالیسم طغیان کنند. این وضعیت برای تمام خلق‌های عرب وترکیه وپاکستان وبخصوص خلق فلسطین بوجود آمده‌است. در اینجا باید بوضوح گفت که این امکان وموقعیت مناسب که در پی پیروزی انقلاب ایران بعنوان لحظه تاریخی برای پیشرفت وتداوم مبارزات توده‌های عرب علیه امپریالیسم و صهیونیسم بوجود آمده، باواکنش خیانت‌آمیز رژیم‌های ارتجاعی عربی، مانند **عربستان سعودی،** روبرو گردید. لازم به توضیح‌نیست‌که آمریکا اینک‌با تمام‌نیروی خود درصدد تضعیف نقش تاریخی انقلاب ایران در منطقه ودر نهایت متوقف کردن آن است .جمع‌کردن‌نیروهای ارتجاعی‌منطقه حول یک محور مشترک قسمتی ازاین توطئه آمریکا است. آمریکا خسارات وارده برامپریالیسم‌رااز طریق‌بستن قرار دادبا ترکیه از طرفی و از طریق کمک‌های رژیم ارتجاعی عربستان سعودی‌به پاکستان ازطرف دیگرجبران می‌کند. ضیاءالحق می‌کوشد تادر ظاهر نشان دهد که به‌کمک های نظامی آمریکا احتیاجی ندارد، ولی باکمک عربستان سعودی، مثلا کمک ۲ر۳ میلیارد دلاری نظامی وبه اصطلاح‌اقتصادی، **مجری نقشه‌های امپریالیسم‌آمریکا** در منطقه می‌گردد. **به‌این ترتیب آمریکا از پاکستان یک نیروی تهاجمی می‌سازد وتا بموقع ودر لحظه موعود ازآن برای‌ضربه زدن به انقلاب ایران کمک بگیرد.**

وی در مورد رابطه ایران‌وجنبش‌فلسطین وکمک‌هایی که از جانب ایران به فلسطین می‌شود، اظهار داشت: این‌رابطه برادرانه وهمراه با همبستگی در تمام جهات ودر مبارزه‌مشترک ما علیه دشمن مشترک ما یعنی امپریالیسم و صهیونیسم است، و همچنین علیه نیروهای ارتجاعی که علیه انقلاب ایران دست بکار شده‌اند. این پیوندها باید هرچه بیشتر عمیق‌تر شود. در مورد کمک نیز، کمک‌های سیاسی بطور وضوح احساس می‌شود. در مورد کمک‌های مشخص مادی هم امیدواریم در آینده بشود.

در دنباله گفتگوی اختصاصی نامه«مردم» با دکتر حسام وی‌درموردوستان‌ودشمنان انقلاب‌ایران اظهارداشت: در عمل نشان داده شده است، واین تئوری نیست، که تمام‌نیروهای مترقی جهان که علیه امپریالیسم می‌جنگند، علیه صهیونیسم و **فئودالیسم مبارزه می‌کنند، دوستان واقعی ایرانند.** لذا از جنبش آزادی‌بخش فلسطین گرفته تا جنبش افریقای جنوبی، نامیبیا ... وتمام خلق‌هایی که برای آزادی ورهایی از قید اسارت امپریالیسم مبارزه می‌کنند، دوستان ومتحدان طبیعی ایران هستند. همچنین جهان سوسیالیسم و در راس‌آن‌هااتحاد جماهیر شوروی باهمه قدرت وامکانات از انقلاب‌ایران‌در مقابل توطئه‌های امپریالیستی حمایت می‌کند، پس اینان نیز دوستان طبیعی انقلاب ایران هستند. دشمنان انقلاب ایران را در عمل دیده‌ایم: از آمریکا که در راس دشمنان قرار داردتا اروپای سرمایه‌داری و ژاپن و عربستان‌سعودی وسایرنیروهای‌ارتجاعی منطقه. این‌ها بطور کامل زیر نظر آمریکا علیه ایران مبارزه می‌کنند. به همین جهت است که **به‌اعتقاد ما پاکستان‌وابسته به‌امپریالیسم نمی‌تواندونبایددرجمع‌دوستان‌ایران جای بگیرد.** ما بعنوان فلسطینی می‌دانیم که درسال ۱۹۷۰ واحدهای نظامی پاکستان در کنار ارتش ملک‌حسین در قصابی فلسطینی‌ها، از زن ومرد و پیر وجوان، شرکت فعال داشتند. ضیاءالحق از همان‌هاست. **تمام اردوگاه‌های نظامی ضیاءالحق با سلاحهایی که عربستان سعودی پول آن را می‌پردازد پرمی‌شود. او نمی‌تواند در کنار ایران و درکنار امام‌خمینی باشد. ضیاءالحق یک‌دشمن ووسیله‌ای برای سرکوبی انقلاب ایران است.**

نظر دکتر حسام رادرمورد افغانستان جویا شدیم. او گفت: همانگونه که می‌دانید در ۲۷ آوریل ۱۹۷۸ در افغانستان یک انقلاب ضد امپریالیستی ودمکراتیک روی داد. براثر این انقلاب حزب دموکرات خلق افغانستان به‌قدرت رسید. از آن موقع تا کنون توطئه‌های گوناگونی از طرف نیروهای ارتجاعی ووابسته به امپریالیسم آمریکا علیه افغانستان شکل گرفته‌است و آن‌ها به‌کمک رهبری ارتجاعی چین می‌کوشند که این انقلاب رااز حرکت بازدارند. متاسفانه باسیاست ماجراجویانه‌امین نزدیک بود نقشه‌های امپریالیست‌ها در افغانستان تحقق پیدا کند، بدین مناسبت اکثریت رهبری حزب حاکم تصمیم گرفتند او را برکنار کنند و سپس‌برای‌مقابله با توطئه‌های‌امپریالیستی خواستار کمک دوست خود، اتحاد جماهیرشوروی، بشوند. هنگامی که افغانستان خواستار حمایت شوروی شد در حقیقت حاکمیت واستقلال این کشور در مخاطره بود. لذا کمک‌شوروی به افغانستان ضربه بزرگی برآمریکا بود. من خوددر راس یک هیئت نمایندگی به افغانستان سفر کردم. من با مردم‌ورهبران این کشور ازنزدیک گفتگو کردم وشاهد حوادثی که‌در آنجاروی می‌دهد بودم. طبعا فئودال‌ها و کسانی که انقلاب به منافع آنان لطمه وارد آورده است علیه انقلاب افغانستان توطئه چینی می‌کنند. آن‌ها باکمک پاکستان گروه‌های نظامی تشکیل داده‌اند ودرکنار باندهای تاچاق به ماجراجوئی دست زده‌اند.

در چنین شرایطی نیروهای‌ارتجاعی منطقه‌بخصوص رژیم عربستان سعودی و انورسادات کوشش می‌کنند که این باندهای دروغین به اصطلاح مبارز را زیر پرچم اسلام آمریکائی گردآورند و از آنها علیه افغانستان استفاده‌کنند. آنهائیکه برای اسلام در افغانستان اشک تمساح می‌ریزند وقتی سادات اورشلیم‌و فلسطین را به‌بکین می‌فروخت‌کجا بودند؟ **این‌ها کسانی هستند که زیر پرچم اسلام آمریکائی عمل می‌کنند ومسلمانان انقلابی هرگز بااین‌ها سرسازش ندارند.** در عوض مسلمانان انقلابی به افغانستان کمک می‌کنند تاهر چه زودتر برمشکلات خودفائق آید و عقب ماندگی غیر قابل تصور این‌کشور هرچه زودتر از بین برود. این وظیفه مهمی‌است‌که‌دربرابرهر مسلمان‌قراردارد. ما این وظیفه را انجام می‌دهیم واجازه نمی‌دهیم که ما را ازاین مهم‌بازدارند. **عراق و عربستان سعودی‌وپاکستان که برای اسلام در افغانستان اشک تمساح می‌ریزند علیه انقلاب اسلامی ایران ورهبری آن امام خمینی‌توطئه می‌چینند. این واقعیت‌افغانستان است.**

دکتر حسام آنگاه در مورد تاریخچه شناسائی اسرائیل توسط اتحاد جماهیر شوروی گفت: در ابتدا مایلم اشاره کنم که لنین بعداز پیروزی انقلاب اکتبر کلیه قراردادهای استعماری حکومت‌های فرانسه و انگلیس رادر برابر خلق‌های عرب که در آن سال‌ها تحت سلطه حکومت‌عثمانی بودند، افشا و محکوم‌کرد. از آن پس شوروی مبارزه جدی را علیه‌امپریالیسم وصهیونیسم آغاز کرد. رهبران فئودال جهان عرب بدعوت شوروی پاسخ ندادند و به اولین کنفرانس خلق‌های شرق که درسال ۱۹۱۹ برگزار شد وآنان رابه مبارزه در راه استقلال وآزادی و علیه فئودالیسم فراخواند، توجهی نکردند. در طی تجهیزصهیونیسم برای مبارزه علیه فلسطین، شوروی همیشه‌در کنارفلسطینی‌ها قرار داشت. این حمایت به‌اشکال گوناگون دیده می‌شود. هنگامی که در سال ۱۹۳۶ شیخ‌عزالدین قسام، که یک روحانی بود، علیه انگلیس‌ها وصهیونیست هابه مبارزه مسلحانه دست زد و عاقبت هم توسط آن‌ها کشته شد. کمونیست‌های جهان، و از جمله ما، از او حمایت کردیم. هنگامی که سلطه‌گران انگلیسی قصد داشتند تایک دولت یهودی ایجاد کنند، اتحاد جماهیرشوروی و سایر کشورهای سوسیالیستی در سازمان ملل متحد در برابر پایمالی حق فلسطینی‌ها ساکت ننشستند ودر مقابل آن‌ها ایستادگی کردند. این مسئله تاآنجا پیش رفت که در یک جلسه مشهور درسازمان ملل تصمیم مربوط به تقسیم فلسطین به دومنطقه فلسطینی و یهودنشین در دستور روز قرار گرفت. در اینجا کشور شوروی وسایر کشورهای سوسیالیستی باتمام قدرت خود کوشیدند تا رهبران عرب وادر یک جبهه متحد برای حفظ استقلال وآزادی خلق فلسطین‌متحد کنندودربرابرامپریالیست‌ها وصهیونیست‌ها مقاومت کنند. درآن موقع کشورهای عربی دعوت شوروی را برای اتحاد وعملکرد مشترک‌در خصوص مسئله فلسطین‌ردکردند. بهانه آن‌ها این‌بود که این‌ها کمونیست هستند ومابا‌کمونیست‌ها کاری نداریم. آن‌ها می‌خواستندباهمان به اصطلاح «جهان‌آزاد» کارکنند و «جهان‌آزاد»درمواقع چیزی‌نبود جزسلطه امپریالیسم انگلیس، فرانسه و آمریکا.

اتحاد جماهیر شوروی تمام هم خود را به‌کاربرد تا با برقراری وحدت بین کشورهای عربی در برابر تقسیم فلسطین جبهه مقاومت ایجاد کند، وانگلیس راوادار به‌ترک خاک فلسطین به‌منظور تشکیل دولت فلسطین کند. ولی رهبران عربی‌این‌ها را نمی‌خواستند وآن‌ها نقشه‌های امپریالیستی را تعقیب می‌کردند. کاربه‌اینجا کشید شوروی تنها ماند، اماشوروی نمی‌توانست عرب‌تر از اعراب باشد، و ماهم نمی‌توانیم چنین انتظاری داشته باشیم. چه کسی می‌تواند فراموش کندکه بعداز سال ۴۸ اولین قدرتی که به‌کمک کشورهای عربی درمبارزه‌علیه اسرائیل آمد، شوروی بود. مادرآنموقع کودک بودیم. هرکودک فلسطینی که به‌دنیامی‌آید، بزرگ می‌شودوبه‌مبارزان فلسطینی می‌پیوندد فقط وفقط اسلحه شوروی رامی‌بیند، وسلاحهای مجارستان ودیگر کشورهای سوسیالیستی را. سلاحهایی که یا مجانا ویا به قیمت بسیار ارزان دریافت می‌شود، ومابااین سلاحها علیه امپریالیسم وصهیونیسم می‌جنگیم. اتحاد جماهیر شوروی سال‌هاست که مصممانه در کنارما ایستاده‌است، واخیرا ایران‌هم در کنار ما قرار گرفته است تا بتوانیم اسرائیل‌غاصب رااز سرزمین خود بیرون کنیم. وهمین اسرائیل بابسیاری از کشورهای اسلامی رابطه نزدیک دارد. کاش کشورهای اسلامی به‌ما همانقدر کمک می‌کردند که اتحاد جماهیر شوروی‌می‌کند.

دکتر حسام در پایان این مصاحبه اظهار داشت: ما اعتقاد داریم که خلق ایران درکنار ماست ومابرای دوستان ایرانی خود در مبارزه علیه امپریالیسم آرزوی موفقیت‌می‌کنیم.

کارگران لغو ماده ۳۳...

بقیه از صفحهٔ ۳

دوران طاغوت‌مشروع ومشروط نیست، زیراسرمایه‌های بزرگ تنها و تنها حاصل بهره‌کشی بیرحمانه، غارت و سوءاستفاده است. جزءجزء این سرمایه‌های کلان از عرق جبین ورنج دلسخت زحمتکشان است وبایددراین چارچوب مجدداً مورد سنجش وارزیابی قرارگیرند.

کارخانه‌ها و مؤسسات تولیدی در دومین سال انقلاب، هنوز بمعنای واقعی پاکسازی نشده‌اند و در برخی ازاین مراکز اگر مدیر دوران طاغوت فراری است، مدیر دیگری برجای اونشسته است‌که از نظر برخورد وعملکرد تفاوت چندانی باسلف‌خود ندارد، برخورد او با کارگران همان برخورد دوران طاغوت است، شیوهٔ عمل‌او در اداره‌کارخانه همان شیوهٔ گذشته است، مدیر دوران انقلاب است، اما تا مغز استخوان طاغوتی است وعمل ورفتار او برخاسته از بطن نظام ستمگری است‌که فقط حامی مستکبران بوده وحقوق مستضعفان را پامال نموده است. علاوه برآنکه برخی ازاین مدیران‌جدید، خودکارنامهٔ سیاهی‌ازسوءاستفاده‌ها، دزدی‌ها، همکاری باساواک و خباکاری بدرگاه طاغوت دارند واز این‌رو نمیتوانند موردقبول‌کارگران قرارگیرند. همین‌ها هستندکه بزرگترین کارشکنی را درپیشبرد امورکارخانه میکنند، در میان‌کارگران و کارکنان بذر عدم‌رضایت‌میافشانند، بااقدامات بی‌رویه خودمحرک تحسن‌واعتصاب میشوند و بامسامحه وکم‌کاری وندانم‌کاری‌وفرض‌ورزی، نمیگذارند روند تولید به‌جریان عادی بازگردد ومؤسسات تولیدی‌برای‌مقابله با محاصره اقتصادی امپریالیسم آماده شوند. درمورد پاکسازی اینگونه مدیران ضدانقلاب و نیز مدیران وفادار وناآگاه وندانم‌کار، کارگران بارها و بارها به دولت هشدار داده‌اند، اما متاسفانه امر پاکسازی در کارخانه، و انتخاب مدیران واجد صلاحیت همواره به تعویق‌افتاده ویاناقص‌انجام شده‌است. درنهمین‌نامه‌سومین کنگرهٔ شوراها، کارگران بحق میخواهند که در امر انتصاب مدیران‌ومتخصصان درامور کارگاهها تجدیدنظر شده و ازگماردن افراد غیرمتعهد و ناآگاه خودداری شود.

نه‌تنها درکارخانه‌ها، بلکه درو‌زارت‌کار وسایر وزارتخانه‌هائی‌که مستقیما باسرنوشت کارگران ارتباط دارند، مانندوزارت صنایع ومعادن،امرپاکسازی‌انجام نشده است. وزارت‌کار وامور اجتماعی بجز چندمورد پاکسازی، انفصال‌ویابازنشستگی افراد وابسته، درکل خودهمان وزارت‌کار وامور اجتماعی دوران طاغوت است، برخوردکارکنان این وزارتخانه با کارگران طاغوتی است. کاغذبازی، بی‌اعتنائی به خواستهای کارگران، سردواندن وامروز وفرداکردن خصیصهٔ یک وزارتخانه دوران انقلاب نیست‌که باتودهٔ زحمتکش سروکار دارد. درتائید این‌نظر است‌که‌آقای نعمت‌زاده وزیرکار پس‌از سخنان تاریخی امام به همکاران خود هشدار میدهدکه باید «صادقانه وصمیمانه‌درخدمت جمهوری اسلامی‌ایران بوده... ودرمقابل‌هرنوع سهل‌انگاری، کارشکنی، کم‌کاری وبی‌تفاوتی تصمیمات‌حاد اتخاذ خواهد شد.» وزیرکاراعتراف میکندکه، «هنوز انقلابی عمل نکرده‌ایم...نظام اداری باید عوض‌شود و ماباید روحیه انقلابی داشته باشیم» (روزنامه جمهوری اسلامی ـ ۱۱تیر ۱۳۵۹) امید آنست‌که اشاره‌امام بپرهیزازکاغذبازی وانجام سریع‌کار مردم، بویژه در وزارت‌کارکه با تودهٔ زحمتکش تماس دائمی روزانه دارد، مورد توجه جدی قرارگیرد.

کارگران پاره‌ای ازاین قطعنامه را به‌مسئله بیکاری و ضرورت مبارزه باآن اختصاص داده‌اند. واقعیت آنست، که علاوه برارتش موجود بیکاران، اخراج‌های بی‌توقف‌کارگران‌که باسوءاستفاده‌کارفرمایان ازماده۳۳ قانون‌کار ادامه‌می‌یابد، امنیت‌شغلی‌کارگران را بخطر انداخته است. کارگران خواستار پایان‌دادن هرچه سریعتر به‌مشکل بیکاری‌شده و اقدامات مشخص دولت‌را دراین‌زمینه طلب‌کرده‌اند.

برای‌کمک به‌قطع وابستگی به امپریالیسم کارگران خواستار آن شده‌اند که دولت صندوق‌هیای مهارت‌فنی وحرفه‌ای راگسترش دهدتاکارگران‌بتوانند خود قطعات یدکی وابزار موردنیاز صنایع ایران را در داخل‌کشور تولید نمایند.

ما ازمسئولان وزارت‌کار میخواهیم‌که به نکات مهم فوق‌که مستقیما بازندگی کارگران ارتباط دارد، توجه جدی مبذول داشته و درکوتاه‌مدت در راه تحقق آنها، گامهای اثربخش بردارند.

اعلامیه حزب توده ایران ـ بابل درارابطه باحوادث ناگوار این‌شهرستان

حزب توده ایران ـ سازمان شهرستان بابل‌درارابطه باجو متشنجی‌که اخیرا توسط‌عوامل ضدانقلاب دراین شهر بوجود آمده است، اعلامیه‌ای صادرکرد. دراین اعلامیه آمده است!

درحوادث‌تأسف‌آوری که‌درچندروزاخیردربابل اتفاق‌افتاده است، دشمنان انقلاب، روزنه امیدیکری یافته‌اند، همهٔ‌دشمنان انقلاب بزرگ‌ما ودررأس آن‌ها آمریکای جنایتکار خوشحالندزیرا جبههٔ اصلی نبرد جبههٔ‌ضدامپریالیستی ازیادرفته است. زیراشیطان بزرگ آمریکافراموش‌شده است.زیراگروهکهای‌مائوئیستی‌وچپ‌نماها ازیک‌سو وافرادی‌بنام «حزب‌الله» ازسوی‌دیگر موفق شده‌اند جو شهر را متشنج کنند.

بدنبال‌اقدام‌سپاه پاسداران انقلاب اسلامی بابل برای‌جمع آوری‌نشریات غیرقانونی‌درگیری مختصری بین افراد سپاه‌وبرخی افراد گروهکهای چپ‌نما پیش‌آمد. بدنبال این‌درگیری چندروز بعدایی مرکز شهر به‌مرکز فعالیتهای ضدانقلاب برای‌برهم زدن نظم وآرامش وایجاد محیط متشنج وملتهب بدل‌شده است. بهانهٔ آنها همان جمع‌آوری نشریات غیرقانونی است‌امابرای‌آنهااینکه چه‌چیزی رابهانه‌کنند چندان‌مهم نیست. مهم‌این است‌که‌گروهی‌در لباس «کمونیسم»وگروه‌دیگر درلباس «اسلام» برعلیه انقلاب‌اسلامی ایران وهمهٔ‌نیروهای صادق ومومن‌به انقلاب واردعمل شوند.

بدون شک‌گروههای چپ‌نما آب‌به آسیاب امپریالیسم‌ریخته ومی‌ریزند. چپ‌نماها می‌خواهندجبههٔ اصلی‌نبرد رابه «میدان‌های» فروش نشریه بکشانند. دراین‌میان وظیفه همهٔ‌سازمان‌ها ونهاد های انقلابی است‌که بااتحاد خود تلاش‌های مذبوحانه این‌گروهها را عقیم‌بگذارند. وظیفه‌نهادهای انقلابی است‌که در آن میدانهایی برنمندکه خود انتخاب می‌کنند، صحنهٔ نبرد را نیروهای انقلابی تعیین می‌کنند نه دشمنان انقلاب که از «چپ» و راست در کار توطئه‌اند. باید تمام‌قلمهاوتفنگهارابسوی‌دشمن‌اصلی‌وشیطان‌بزرگ، آمریکا نشانه‌برویم ودراین راه‌بااتحاد استوارخود توطئه‌های ضدانقلاب داخلی و گروهکهای چپ‌نمارا خنثی کنیم.

دشمن درکمین نشسته است واز خرابکاری گروههای ماجراجوبهره خواهدگرفت. به‌دشمنان انقلاب فرصت بهره برداری ندهیم.

در حل مسائل دهقانان...

استاد رضا اصفهانی با تکیه به ضرورت اتحاد در ضمن دیگر سخنان خود گفت: «بترس از روزیکه به خاطر تفرقه وجدائی، افرادی طاغوتی‌تر از گذشته روی کار بیایند وتسمه به گرده من و شما بکشند. ازاین ببعد بیائید فکر کنید و مثل روزهای گذشته متحد باشید، جامعه به‌مرز خطرناک رسیده.»

سپس آقای اصفهانی در ادامه سخنان خود گفت: در مجلس تلاش‌ها براین خواهد بود که به کمک بعضی از برادران همفکر، تا آنجائیکه توان داریم فشار بیاوریم به مسئولین امور تایک اصلاحاتی، تا آنجا که امکان دارد، در سطح اسلامی پیاده شود. با امکانات زیادی که دراختیار داریم وبا کمک شما برادران وخواهران خواست های‌خود را پیاده کنیم تا فئودالی وانحصار طلبی را بر اندازیم.

مشکل بزرگ برای‌کشاورزان این منطقه‌زمین است که در اختیار ندارند ووام وامکانات دیگر هم در اختیار ندارند. البته وقتی کار ثمربخش‌میشود که بصورت دسته جمعی باشد وجمع کوچک است که تبدیل میشود به جمع بزرگ.

آقای رضا اصفهانی در سخنان خود باردیگر به ضرورت انجام اصلاحات ارضی تکیه کرد. مشکل دهقانان ایران، مشکل اساسی اقتصاد روستائی ایران است. کشورما باید بتواند برای سروسامان دادن به اقتصاد خود ومسائل ومشکلاتی که ناشی از این بی‌سروسامانی هاست، گامهای قاطع وکوبنده علیه مواضع‌امپریالیسم‌در کشاورزی‌وصنعت‌بردارد.

باید با اتحاد نیروهای راستین وصادق به انقلاب، جامعه روستائی ایران رااز وجود ملاکان بزرگ و فئودالها که عامل اجرای سیاست‌ضددهقانی وامپریالیسم هستند، پاک کرد. با افزایش توان نهاهای انقلابی نظیر جهاد سازندگی، ازطریق دادن اعتبارات کافی، ونیز به‌کمک سپاه پاسداران،باید سریعا مسئله مالکیت های بزرگ استثمارگر ارضی رادر این ناحیه از کشورحل نمود وشکوفائی‌اقتصاد وزندگی بهتر دهقانان اطرافشهرکرد راتضمین‌کرد.

ازانتشارات
حزب توده‌ایران
منتشر شد
حزب توده‌ایران
وسیاست
اتحاد ومبارزه
پرسش وپاسخ
(۱۱)
نورالدین کیانوری

برقرارباد اتحاد همه نیروهای ضدامپریالیستی و دمکراتیک ایران در جبهه متحد خلق

www.iran-archive.com

توطئه علیه انقلاب افغانستان چگونه طرح‌ریزی شد و چگونه عقیم ماند؟

حقایقی درباره افغانستان (اسناد، واقعیات وشواهد) (۱۴)

در شماره‌های گذشته دیدیم که‌توطئه‌های امین عامل امپریالیسم امریکا و دارودسته‌اش در صفوف حزب دموکراتیک خلق افغانستان چه پی‌آمدهای فلاکت‌باری برای این کشور بهمراه داشت . این عناصر تمام نیروی خود را به‌کار میبردند تا انقلاب «ثـور ۱۳۵۷» را از خط اصولی‌اش منحرف کنند . ولی از آنجا که بنیاد حزب بر شرف و وجدان و آگاهی اعضای آن استوار بود، نیروهای سالم حزب توانستند بموقع خطر را دریابند و با توجه به اراده واقعی‌خلق افغانستان و کمك و پشتیبانی ارتش آزادیبخش خلق افغانستان حکومت امین و دارودسته‌اش را ساقط کنند . بدین ترتیب امکان گذار به مرحله‌ی نوین انقلاب فراهم آمد و اگر این اقدام حیاتی انجام نمیگرفت ، فاجعه جبران ناپذیری برای جمهوری دموکراتیك افغانستان روی میداد که نه تنها افغانستان بلکه سراسرمنطقه را با مخاطرات بزرگ روبرو میساخت و برای صلح منطقه خطرات عظیم پدید می‌آورد .

اظهارات گلاب‌زای وزیر کشورافغانستان (در کنفرانس مطبوعاتی اول بهمن ۱۳۵۸)

واقعیات موجود گواه انکار ناپذیری‌است برآن که حفیظ‌الله امین و دستیارانش با نهایت دقت و احتیاط برای رسوخ در جبهه انقلاب انتخاب شدند و به‌عنوان عامل و کارگزارسازمان جاسوسی«سیا» دراختیار نیروهای امپریالیستی دشمن افغانستان قرار گرفتند . اطلاعاتی که در دست است نشان میدهد که«امین»بدستور «سیا»ی‌آمریکاباعناصر ضدانقلابی و مفسده ـ جویی که به پاکستان پناهنده شده بودند بـه توطئه پرداختند و قصد داشتند در حدود ۸ دیماه ۱۳۵۸ ، باتفاق سران دارودسته ارتجاعی که نام «حزب اسلامـی افغانستان» برخود نهاده‌اند ، به یك کودتا دست بزنند و رهبران مومن و وفادار به انقلاب و نیزفعالین حزب را از بین ببرند و دیکتاتوری فردی در کشور برقرار سازند .

امین بلافاصله پس از قتل نابکارانـه‌ی نور محمد تره‌کی بنیان‌گذار حزب دموکراتیك خلق افغانستان و نخستین رئیس دولت افغانستان آزاد ، با شدت تمام به گسترش تماس و ارتباط با ضد انقلابیون داخلی و خارجی پرداخت . در اوایل مهرماه ۱۳۵۸ فرستاده‌ای از سوی‌امین مخفیانه با گلبودین حکمت‌یار ملاقات کرد . در این ملاقات «پیرامون قطع‌مخاصمات وهمکاری» موافقت بعمل آمد . در همان هنگام ، برادر ارشد امین ، بنام عبدالله، صریح‌وبی‌پروامیگفت: «باید به این انقلاب‌بازی خاتمه داد و هرچه بیشتر از خویشان ، نزدیکان و معتمدان خود را به مقامات عالی حزبی و مسئولیتهای مهم دولتی برگمارد.» «سیا»ی‌آمریکا تصدیق میکرد که «رژیم حفیظ‌الله‌امین حال دیـگر ، به سبب تحولات درونی‌اش ، پاسخگوی کامل منافع دراز مدت ایالات متحده آمریکا است».

۱۲ مهرماه ۱۳۵۸ ، حفیظ‌الله‌امین یك جلسه مشاوره سری با دارو دسته خود تشکیل داد و در آن شرایط«اتحاد» باصطلاح«حزب اسلامی افغانستان»و طرح‌های مشخص تدارك مشترك کودتا را بررسی کرد .در این جلسه ضمنا تصمیم گرفته شد که بلافاصله بعد از انجام کودتا همه شعارهای انقلاب «ثور» بدورافکنده شود ، حزب دموکراتیك خلق افغانستان منحل شود و برای محو هر چه سریعتر رهبران وفعالان حزب‌تدارك لازم دیده شود . پیش بینی شده‌بود که‌در«دولت‌جدیدافغانستان» حفیظ‌الله‌امین‌مقام «ریاست جمهوری»، حکمت‌یـار نخست‌وزیر و یعقوب وزارت دفاع را به‌عهده گیرند. بعلاوه قرار شده بود که دوتن از خویشان امین یعنی برادرش عبدالله و برادرزاده‌اش اسدالله و نیز کسانی چون اقبال ، سوم ، جلیلی ، کتاوازی‌و صحرائی جزء رهبری باشند.

در اواسط دسامبر ۱۹۷۹ نماینده شخصی امین با هواپیمای مخصوص متعلق به شرکت هواپیمائی‌افغانی«آریانا»به شهرهای ـ پاریس ـ رم ـ کراچی سفر کرد تا در این شهرها با عمال دوایر اطلاعاتی ویژه‌ی آمریکا دیدارکند و جریان تدارك کودتا را به اطلاعشان برساند. در روزهای ۳ ـ ۱ دیماه نماینده سیار امین به همین منظور به پیشاور پاکستان سفر کرد . امروز دیگر همه میدانند که پیشاور یکی از مراکز ضد انقلابیون افغانی در پاکستان است و ستاد عملیاتی حکمت‌یار نیز در نزدیکی آنجا قرار دارد . محافـل معین واشنگتن به کابل اطمینان داده بودند که«در صورت لـزوم» کودتاچیان از طرف نیروهای مسلح‌ایالات‌متحده آمریکا پشتیبانی خواهند شد .

اما دشمنان انقلاب غافل بودند که اعضای آگاه و صدیق حزب و نیروهای میهن پرست افغـانستان با هشیاری کـامل به پاسداری از دستاوردهای انقلاب ایستاده‌اند . این نیروها درست در یك لحظه‌ی حساس و سرنوشتساز کشور ، موفق شدند حفیظ‌الله‌امین را افشاءکنند و نگذارند که روز ۸ دی ۱۳۵۸ به روز شوم و فلاکت‌آور دیگری که تاریخ افغانستان نظایر آن‌ها را زیاد بخود دیده است ، مبدل گردد . عقیم گذاشتن توطئه‌ای‌که امپریالیستهای آمریکا به همدستی پکن و رژیم سادات و بگین چیده بودند ، یکی از مهم‌ترین دست‌آوردهای مرحله نوین کنونی انقلاب «ثور» است .

ببرك کارمل در رابطه‌بااین‌واقعه خاطر ـ نشان ساخت که رهبری جمهوری دموکراتیك افغانستان‌مدارك‌انکار ناپذیر ، از جمله‌نوشته‌هایی به‌خط خودحفیظ‌الله امین در اختیاردارد ، که نشان میدهد ، این دست‌پرورده امپریالیسم و کارگزار «سیا» حاضر شده بودکه حتی نیمی از مردم افغانستان را فدای تحقق نقشه‌ها و نیات پلید امپریالیست‌ها کند . امین و دارودسته‌اش به‌پیروی از رهنمودهای«سیا»باسران‌سازمانهای ضدانقلابی نظیر «گلبودین حکمت‌یار» که‌در پاکستان لانه کرده بود ، و همچنین با دوایر اطلاعاتی **اسرائیل** قرار و مدار داشتند و نقشه‌ای طرح ریخته‌بودندکه به‌موجب آن میبایست‌در اوایل دیماه سال گذشته کودتای خونین در کابل راه بیندازند و بخش بزرگی ازاعضای حزب، روشنفکران متعهد و کادرهای ارتش را از بین ببرند . اگر امین و دارودسته‌اش بموقع افشاء نشده‌بودند ، فاجعه‌ای نظیر آنچه که در شیلی بهنگام تسلط خونتای فاشیستی و یادر کامبوچیا در دوران پل‌پوت ، روی داده بود ، بوقوع می‌پیوست .

برای پی‌ریزی افغانستان نوین، مستقل، آزاد وآباد

پیام ببرك کارمل ـ دبیر کمیته مرکزی حزب دموکراتیك خلق افغـانستان و رئیس شورای انقلاب‌ونخست‌وزیرجمهوری‌دموکراتیك افغانستان .

به‌نمایندگی از سوی کمیته مرکزی حزب دموکراتیك خلق افغانستان ، شورای انقلاب ، ریاست‌جمهوری ، ودولت جمهوری دموکراتیك افغانستان ، سرنگونی رژیم حفیظ‌الله‌امین عامل سفاك امپریالیسم‌آمریکا را به‌شما هم‌میهنان‌که رنجهای‌فراوان‌متحمل شده‌اید ، به‌شما مسلمانان شریف افغانستان، به همه اهل تسنن و تشیع ، به علما و روحانیون ، به سربازان و افسران ارتش قهرمان میهن ، به بازرگانان و صاحبان‌صنایع ملی‌کشور به‌کشاورزان میهن‌پرست ، به‌پیشه ـ وران زحمتکش ، به قبایل و عشایر افغانی که آرامش از آنان سلب شده است ، به شما شبانان و کوچ نشینان میهنمان ، به شما کارمندان‌دولت، روشنفکران و جوانان مترقی ، کارگـران و دهقانان ، پدران‌و مادران ، برادران‌وخواهران خود که مدتی زیر یوغ حفیظ‌الله امین دژخیم تبهکار ، شیاد و طرار تاریخ و عمال و دارو دسته‌اش قرار داشتید، شادباش میگویم .

من به تمام جهان‌اعلام‌میکنم‌رژیم حفیظ‌اله امین و دستیارانش‌که حلقه‌ای از زنجیر جهانی استبداد در قلب آسیا بود نابود شدند. این‌رژیم خود کامه زیربار سنگین‌تبهکاری‌هایش فـرو پاشید و به اعمال ددمنشانه‌اش‌پایان داده شد .

شورای انقلاب جمهوری دمـوکراتیك افغانستان ، به پیروی از اصول و هدفهای‌انقلاب بزرگ «ثور» و با اتکاء به اراده‌ی مـردم آزادیخواه افغانستان که زنجیرهای اسارت را از هم دریده‌اند ، با اتکا به قیام پیروزمند حزب، به پشتیبانی سربازان و افسران میهن پرست افغانستان ، حاکمیت دولتی را مجددا بدست شورای انقلاب جمهـوری دموکراتیك افغانستان با قاطعیت تمام و اطمینان کامـل اظهار میدارد که آزادی و مصونیت واقـعی شخصیت ، آزادی زندانیان سیاسی ، دمکراسی حقیقی ، کار برای بیکاران ، بهبود شرایـط کار برای کارگران وواگذاری‌زمین به دهقانان را تامین خواهد کرد . شورای انقلاب شرایط مناسبی فراهم خواهد ساخت تاهم‌میهنان افغانی که در اثر مظالم و تضییقات خونین رژیم امین میهن را ترك نموده‌اند ، بدون دغدغه واشکال به میهن خود باز گردانند . مساله کسانی کـه مسلحانه علیه دولت برخاسته‌اند ، از طـریق سیاسی حل خواهد شد .

شورای انقلاب حقوق و آزادی‌های همه طبقات و اقشار دموکراتیك جامعه سربازان ، کارگران ، دهقانـان ، روحـانیون کسبه و پیشه‌وران ، خرده‌مالکان و زمینداران متوسط ، بازرگانان و صاحبان صنایع ملی ، آموزگاران و دانشمندان ، پزشکان ، مهندسان ، فرهنگیان، کارمندان دولت و دیگر هم‌میهنان را تضمین خواهد کرد .شورای انقلاب برای ایجادشرایط مساعد زندگی و کاردر صلح و آرامش ، برای تامین نیازهای زندگی مردم شهرها و دهات خواهد کوشید . شورای انقلاب به حقوق همه ملیتها و اقوام ساکن افغانستان ارج خـواهد نهاد ، احترام کامل به دین مبین‌اسلام‌وروحانیت، احترام به آداب و سنن والای ملی به مبانی خانواده و مالکیت شخصی را تامین و تضمین خواهد کرد.

شورای انقلاب جنایتکاران دارودسته‌ی امین‌را تسلیم دادگاه خلق خواهد کرد و آنان را به کیفر قانونی خواهد رسانـد . شورای انقلاب ضایعات معنوی و مادی گذشته را جبران خواهد کرد و بهای خون هزاران تن از مردم زحمتکش افغانستان را خـواهـد پرداخت . شورای انقلاب شماسربازان ، درجـه‌داران و افسران قهرمان میهن را فرا میخواند که در هر کجا که هستید ، از انقلاب بزرگ «ثور» در مقابل دسایس دشمنان داخلی و خارجی دفاع کنید . شورای‌انقلاب جمـهوری دموکراتیك افغانستان کلیه اقـدامات لازم را برای رفـع بحران و تشنج داخلی ، برای دفاع از شئون و حیثیت ملت و میهن و برای حل معضل کسانی که بعلت وجود تضییق و فشار مجبور به‌ترك مناطق زاد و بومی خود شده‌اند ، به‌کار خواهد برد .

هشیار باشید ، انضباط و وحدت را حفظ کنید . نگذارید که دشمن آزادی ، استقلال و تمامیت ارضی میهن‌به صفوف شما رخنه کند . دولت ملی و انقلابی شما تدابیر لازم برای تامین همه نیازهای ارتش ملی آزادیبخش افغانستان، برای بهبود وضع خانواده‌های ارتشیان و دفاع از حقوق کارکنان حزب و کارمندان دولت ، نظامیان و غیر نظامیان که عملی علیه مصالح خلق و انقلاب«ثور» انجام نداده و نمیدهند ، اتخاذ خواهد کرد .

هم‌میهنان عزیز !

شورای انقلاب اعلام میدارد که حاکمیت دولتی در جمهوری دموکراتیك افغانستان به‌تمام خلق تعلق دارد در اولین فرصت ، جبهه‌ی‌وسیعی از کلیه نیروهای ملی و دموکراتیك ، به‌رهبری حزب دموکراتیك خلق افغانستان ، حزب‌طبقه‌ی کارگر و زحمتکشان کشور ، ایجاد خواهدشد. کلیه‌آزادیهای‌دموکراتیك‌از جمله آزادی ایجاد احزاب و سازمانهای خلقی مترقی و میهن‌پرست، آزادی مطبوعات ، آزادی کلام و اجتماعات تضمین خواهد شد .

افغانستان انقلابـی از سیاست خارجـی صلح‌آمیز ، سیاست بیطرفی مثبت و فعال پیروی خواهد کرد و برپایه‌ی اصول سیاست صلح و دوستی میان‌خلقها مناسبات‌دوستانه خود را باتمام ملل و دولتهای جهان ،و در نوبه‌ی اول بـا دولتهای همسایه گسترش خواهد داد افغانستان برای رفع سوء تفاهمات موجود در مناسبات با دیگر دولتها خواهـد کـوشید . جمهـوری دموکراتیك افغانستان‌در عـرصه بین‌المللی ، همگام با نیروهای صلح، مدافع ترقی و آزادی خلقها و استقلال ملتها ، علیه نیروهای جنگ‌و ارتجاع و امپریالیسم ، علیه کسانی که تخم‌کین می‌افشانند و برای پیشبرد مقاصد خود به زور و فشار متوسل میشوند ، مبارزه خواهد کرد و بر این بنیاد عضو صدیق و فعال سازمان ملل متحد و جنبش عدم تعهد ، دوست وفادار و یارو همکار مسلمانان زحمتکش جهان خواهد بود . افغانستان پای بندی خود را به کلیه قرار دادها و موافقتنامه‌های منعقده با دیگر کشورها وبه اساسنامه‌ی سازمان ملل متحد تایید میکند .

دوستان و رفقا!

ارتش ملی و آزادیبخش افغانستان !

پیکار ما ، پیکاری سترگ و عادلانه است. پیکار خلق افغانستان در راه پیروزی عدالت و خیر برظلم و شر . بگذار چهره‌های نیاکـان بزرگ و شریف ما ، نمونه‌های کسانی‌که زندگی خود را در راه آزادی میهن پر افتخـار ما ، افغانستان عزیز ، نثار کردند ، قهرمانان شهید انقلاب بزرگ‌ثور، رفقا نورمحمد تره‌کی ،خبیر و دیگر رفقای قهرمان که در راه انقلاب جان دادند ، الهامبخش شمادر این مبارزه باشد .

به پیش ، بسوی نیل به‌هدفهـای انقلاب بزرگ‌ثـور ، بسوی صلح و آزادی ، بسوی استقلال و دمکراسی ، کار و مبارزه ، ترقی و رفاه ، برابری و برادری ، عدالت و سعادت‌مردم افغانستان !

با پرچم افراشته انقلاب ثور با حفظ‌وحدت همگانی و کامل ، به‌پیش بسوی پیروزی‌نهائی انقلاب ملی ، دموکراتیك ، ضد فئودالـی ، و ضد امپریالیستی !

به پیش در راه ایجاد افغانستان نوین‌آزاد و مستقل!

(در شماره‌های آینده دنباله این اسناد و در واقعیات در باره افغانستان‌را خواهیدخواند)

www.iran-archive.com

رویدادهای جهان

بیانیه پلنوم کمیته مرکزی حزب کمونیست یونان

پلنوم کمیته مرکزی حزب کمونیست یونان برگزارشد. این پلنوم دربیانیه‌ای اعلام کرد، کمونیستهای جهان وظیفه دارند برای‌صلح، تشنج‌زدایی وهمزیستی مسالمت‌آمیز پیکارکنند. در بیانیه‌آمده‌است، اوضاع جهان متشنج شده وصلح جهانی تهدید میشود و مسئولیت این وضع با امپریالیستها ودردرجه اول باامپریالیسم آمریکاست‌که تلاش‌میکند جنگ‌سرد را احیاء کرده و تعادل موجود قدرت‌را بنفع‌خود برهم‌زند تابتواند برتـری‌نظامی بدست‌آورد. دربیانیه آمده است، چین‌نیز ازتلاشهای‌امپریالیست‌ها حمایت‌میکند وبه‌سیاست ضدشوروی دامن‌میزند.

دربیانیه پلنوم حزب‌کمونیست یونان‌اضافه شده‌است که‌حزب‌کمونیست‌یونان تصمیم اخیر کشورهای پیمان‌ورشو راگامی بزرگ درراه‌کاهش تشنج‌میداند زیرا این‌تصمیم‌ها به‌مردم یونان امکان‌میدهد ازشر پایگاههای پیمان‌تجاوزکار ناتودرخاك خود نجات یافته وازاین پیمان خارج شوند. دربیانیه تاکیدشده است‌که جنبش جهانی‌کمونیستی بیش‌ازپیش باید تقویت‌شود واحزاب کمونیست بادیگر نیروهای صلحدوست وترقیخواه متحدشوند. حزب‌کمونیست یونان درداخل‌و خارج آمادهٔ اتحاد بادیگر نیروهای دمکراتیك و صلحدوست وترقیخواه است تـابدین وسیله مبارزه برای صلح، کاهش تشنج ومقابله باتلاش‌هائی‌که درجهت احیاء جنگ سردبعمل می‌آید، تقویت شود.

ابراز نفرت نسبت بـه عملیـات تجـاوزی رژیم نـژادپرست آفریقای جنوبی علیه آنگـولا

سازمانها و نیروهای ترقیخواه جهان‌خشم و نفرت خود را از تجاوز نیروهای رژیم‌نژاد ـ پرست آفریقای جنوبی اعلام میدارند. نیروهای رژیم ضد بشری آفریقای جنوبی مدت یکماه است که در خاك آنگولا بسرمیبرند و علیه‌اهالی غیر نظامی‌این کشور جنایات هولناکی مرتکب شده‌اند . فدراسیون سندیکائی جهانی‌خواستار همبستگی کارگران با مردم آنگولا در مبـارزه علیه تجاوزات رژیم نژادپرست آفریقـای جنوبی شد . این فدراسیون اعلام کرد نژاد ـ پرستان به‌اینگونه‌عملیات بیشرمانه دست‌زده‌اند تا از سرنوشت محتوم خود فرار کنند .آفریقای جنوبی با حمایت قدرتهای غربی با حمله بـه آنگولا قصددارد‌مانع حمایت این‌کشور ازسازمان خلق آفریقای‌جنوب‌غربی (سواپو) شودودرضمن دولت آنگولا را بی‌ثبات سازد.

دیدارهیئت نمایندگی سندیکائی استرالیا از افغانستان

در پایان دیدار هیئت نمایندگی‌سندیکائی استرالیا از افغانستان بیانیه مشترکی ازسوی سندیکاهای استرالیا و افغانستان انتشـار یافت .

در این بیانیه‌دوطرف‌مداخله امپریالیست‌ها و همدستان آنهارا در امور داخلی افغانستان محکوم کردند. دو طرف تاکید کردند کـه رسانه‌های گروهی امپریالیستی حقایق اوضاع افغانستان راتحریف‌کرده و اراجیف بی‌سروتهی درباره این کشور پخش می‌کنند. در بیانیـه آمده است: تا زمانی‌که تجاوز بیشرمانه بـه افغانستان از خارج ادامه دارد حضورنیرو ـ های محدوداتحادشوروی در این کشورضروری است . دو طرف همبستگی قاطع خود را بـا جنبش‌های رهائی‌بخش در آسیا، آفریقـا و آمریکای لاتین اعلام کردند.

یاسر عرفات‌طرحهای‌خرابکاری اسرائیل را افشا میکند

یاسرعرفات‌رهبرسازمان‌آزادیبخش‌فلسطین در نطقی در بیروت‌گفت صهیونیست‌های‌تل‌آویو در ماههای آینده به‌دو اقدام عمده در لبنـان دست خواهند زد. وی تاکید کرد درباره‌نقشه‌ـ های مشترك آمریکا و اسرائیل اطلاعات زیادی بدست آمده است . عرفات اضافه کرد آمریکا انواع جدید سلاحهای خود را که‌مانند سیل‌به اسرائیل سرازیر کرده‌است در لبنان بر روی فلسطینی‌ها آزمایش می‌کند.

عرفات گفت هدف آمریکا نابودی آرمان فلسطین و نجات معاهده خائنانه کمپ‌دیوید است.

رهبر جمهوری خلق کنگو پشتیبانی قاطع خود را از رژیم افغانستان اعلام داشت

دنیس ساسونگوسو رهبر جمهوری خلق کنگو گفت انقلاب افغانستان دگرگونی هـای اجتماعی و اقتصادی بزرگی بوجود می‌آورد و حکومت انقلابی افغانستان محق بوده است‌که برطبق موافقتنامه دوستی وهمکاری بااتحاد شوروی از این کشور تقاضای کمك کند .رهبر کنگو گفت برخلاف تبلیغات امپریالیستی ، کمك نظامی محدود اتحاد شوروی به‌افغانستان برای دفع تجاوزات خارجی بوده وتهدیدی علیه هیچ کشوری وعلیه صلح جهانی‌نیست.

شناسائی دولت انقلابی کامپوچیا از جانب هند

دولت هند اعلام کرد شورای انقلابی‌خلق کامپوچیا برهبری هنگ سامرین رابرسمیت میشناسد .

تاکنون بیش از سی کشور جهان وبسیاری از سازمانهای بین‌المللی شورای انقلابی خلـق کامپوچیا را برسمیت شناخته‌اند . هند اعلام کرد بیدرنگ روابط دیپلماتیك میان دوکشور

تلاشهای اسرائیل برای تبدیـل بیت‌المقدس به پایتخت خـود

دارودسته صهیونیست حاکم بر تل‌آویـو کماکان افکار عمومی جهان را نادیده می‌گیرند. سخنگوی دولت اسرائیل اعلام کرد در اجلاس کابینه این کشور باردیگر تاکید شده است‌که بیت‌المقدس ، برغم‌مخالفت‌های گسترده‌جهانی، «پایتخت» اسرائیل خواهد بود. بدیهی است که اسرائیل تنها با حمایت امپریالیسم آمریکا می‌تواند این چنین به‌افکار عمومی جهـانیان بی‌اعتنا باشد.

ازسوی دیگر در تل‌آویو اعلام‌شداسرائیل یك طرح جامع ۲۵ ساله برای بیت‌المقدس شرقی تهیه کرده‌است و قرار است مجتمع‌های بزرگ مسکونی یهودی نشین در این قسمت ساخته شده و دهها هزار نفر به‌این منطقـه کوچ داده شوند . این طـرح از طریق ضبـط زمینهای اعراب و اخراج دستجمعی ساکنـان عرب اجرا خواهد شد.

صادرات نفتی شوروی افزایش میابد

تبلیغات بیشرمانه رسانه‌های گـروهـی امپریالیستی در مورد باصطلاح « مشکـلات نفتی شوروی» اکنون حتی بوسیله پـاره‌ای از موسسات بورژوائی نیز قاطعانه رد میشود. از جمله موسسه صنایع نفت سوئد اعلام‌کرده است اتحادشوروی در سالهای اخیر صادرات نفت خود را افزایش داده و ازجمله در سال ۱۹۷۹ ، حدود ۱۷ درصد بیشتر از سال ۱۹۷۸ نفت به‌اروپای غربی صادر کرده است .صادرات نفتی‌شوروی‌بطورکلی سالیانه معادل ۲۲میلیارد دلار میباشد.

لازم به تذکر است که صادرات نفت‌شوروی به کشورهای عضو شورای همیاری اقتصـادی نیز افزایش یافته است. ازسوی دیگرمطابق آمار منتشر شده در مسکو اتحاد شوروی‌صدور گاز طبیعی به‌کشورهای ...

تلاش تروریستهای افغانی برای ایجـاد آتش‌سوزی در مسجـد معروف مـزار شریـف

اقدام جنایتکارانه اخیر تروریستهـای افغانی که تلاش کردند یکی از مساجد معروف افغانستان را در شهر مزار شریف به آتش بکشند موج خشم و انزجار را در سراسراین کشور برانگیخته است . نیروهای انتظـامی خلقی جنایتکاران مزدور را در حالی که تلاش داشتند دینامیت در مسجد کار بگذارندغافلگیر کردند . اوباشان دربازجوئی اعتراف کـردندکه ن ماموریت در **اردوگاههای نظامی‌باکستان‌به** نها تفویض شده بود. بازداشت شدگان گفتند ار بود بعد از انفجار مسجدمقامهای دولتی مسئول اینکار معرفی کنند.

در شهرهای مختلف افغانستان تظاهـرات رگی دراعتراض به‌این جنایت برپا شده‌است. دم وروحانیون ضمن ابراز تنفر ازاین‌اقدام‌ها **با حمایت مستقیم آمریکا، پاکستان وچین** رت می‌گیرد اعلام کرده‌اند، خلق افغانستان مسیر انقلابی خود به‌پیش خواهد رفت ارتباط بااین‌مسئله روزنامه انگلیسی زبان ل نیوتایمز«نوشت‌دشمنان انقلاب‌افغانستان بدانند نمیتوانند بااین تحریکـات و ه‌های شرم‌آور مانع ساختمان زندگی‌نوین شور شوند.

ویتنام اقدامات تـجاوزی و تحریکات نظامی‌آمریکادرمنطقه هندوچین را محکوم میکند

جمهوری سوسیالیستی ویتنام تحریکـات تازه امپریالیسم آمریکادر هندوچین و بـویژه فرستادن کارشناسان نظامی به تایلند رامحکوم کرد. امپریالیسم آمریکا به بهانه تشنج اوضاع در مرز تایلند و کامپوچیا ، سیل سلاح بسوی تایلند را سرازیر کرده و پنتاگون در عین‌حال اعلام کرده است عده زیادی کارشناس نظـامی نیز به تایلند فرستاده می‌شوند. خبرگـزاری جمهوری سوسیالیستی ویتنام اعلام کرداقدام ـ های آمریکا بمنزله‌تجدیدمداخلات امپریالیستی در کشورهای هندوچین است . خبرگـزاری ویتنام اضافه کرداقدام‌های آمریکا صلـح‌و آرامش در هندوچین و جنوب شرقی آسیا را جدا بخطر انداخته است .

دولت تایلند از دو هفته پیش توطئـه علیه انقلاب کامپوچیا را شدت بخشیده‌است. رژیم دست‌نشانده تایلند باحمایت آمریکا و چین ، به‌بهانه بازگشت داوطلبانه(!) آوارگان به کامپوچیا ، باندهای مسلح باند خونخـوار پول‌پوت ـ ینگ‌ساری را به‌کامپوچیا گسیل میدارد، با شکست این توطئه خائنانه دولـت دست نشانده تایلند به تحریکات مسلحانه‌آشکار دست زده است.

نامه شادباش کمیته مرکزی حزب کمونیست اردن به کمیته‌مرکزی حزب توده ایران بمناسبت شصتمین سالگرد تأسیس حزب کمونیست ایران

رفقای گرامی !

کمیته مرکزی حزب کمونیست اردن خود را سعادتمند میشمرد ، که از طرف جمیع کمونیستها و دمکراتهای دوخلق برادر ما ، فلسطین و اردن ، که حزب ما بیانگر منافع طبقه کارگر و زحمتکشان آنها است ، گرمترین درودهای رفیقانه خود را بمناسبت سالگرد پرافتخار شصتمین سال تاسیس حزب کمونیست ایران ، به شما تقدیم دارد و برای آن حزب‌برادر و مردم مبارز ایران ، پیشرفت و پیروزی در مبارزه دشوار علیه امپریالیسم آمریکا و بازماندگان رژیم شاه مخلوع را آرزو کند . کارنامه پربار حزب کمونیست ایران و وارث شایسته آن ، حزب توده ایران ، در شرایط جدید مبارزه خلق ایران ذخیره و گنجینه غنی امروز شه‌است . این کارنامه ، تجارب انقلابی متراکمی که قدر و ارزش آنرا به هیچ قیمتی نمیتوان ارزیابی کرد در برمیگیرد ، این تجارب طی‌سالهای طولانی چه در عرصه رهبری مبارزات طبقه‌کارگروسازمانهای صفوف آن ، و چه درپیکارهای بزرگ و ضد دیکتاتوری شاه وچه در راه حفظ پاکیزگی حزب و مشی صحیح و درست مارکسیسم ـ لنینیسم و حراست آن از انحرافات راست و چپ بدست‌آمده ودر این راه‌پرافتخارآن حزب‌برادرقربانی‌های پر شمار داده است .

هیچگونه تردیدی نداریم که شما در مبارزه برای‌دفاع از استقلال میهن و پیشرفت اقتصادی و اجتماعی و علیه توطئه‌های عدیده امپریالیسم و ارتجاع ، همچنان در صف نخستین پیکار میهن دوستان راستین خلق رزمجوی ایران ، باقی خواهید ماند .

در حقیقت ، خروج ایران از اردوگاه امپریالیسم ـ صهیونیسم و ارتجاع و پیوستن آن به پایگاه مبارزه علیه آن ، به‌همان اندازه که پیروزی خود مردم ایران است ، برای عموم جنبش آزادیبخش عرب و بویژه خلق فلسطین ما نیز پیروزی بزرگ بشمار میرود .

سیر حوادث در منطقه‌نشان‌میدهد که‌توطئه‌گران ضد انقلاب ایران‌و آنهائی که با این انقلاب خصومت میورزند در عین‌حال با خلقهای عرب و اهداف آنها در مبارزه علیه تجاوز امپریالیسم و اسرائیل و خنثی‌کردن توطئه‌جنایتکارانه کمپ‌دیوید، دشمنی میکنند.

ما فرصت این یاد بود پر افتخار را مغتنم میشماریم و تقدیر و تحسین عالی حزب خود را ، در برابر موضعگیری اصولی و ثابت شما نسبت به مبارزه عادلانه خلقهای عرب علیه تجاوز امپریالیستی ، اشغال فلسطین و قرار دادکمپ‌دیوید، و در راه حقوق مشروع ملی خلق عرب ما در فلسطین ، مبنی براستقرار دولت ملی و مستقل خود به‌رهبری یگانه‌نماینده قانونی آن سازمان آزادیبخش فلسطین ، بشما ابراز میداریم.

امروز که جنایت اشغالگران اسرائیلی علیه خلق ما ، که با تمام نیرو درگیر پیکار علیه توطئه باصطلاح خود مختاری در اراضی اشغال شده‌اند ، تشدید میگردد و مصادره اراضی عربی و ساختن آبادیهای صهیونیستی شدت مییابد ، و از لحاظ اقتصادی خون خلق ما مکیده میشود و توام با همه اینها ترور و اختناق و دستگیری و تبعید و اعمال ترور شخصیتهای ملی در اراضی اشغالی تشدید میشود ، خلق فلسطین ، بیش از پیش نیاز به همبستگی و پشتیبانی بین‌المللی از مبارزه قهرمانانه و عادلانه خود دارد .

رفقای عزیز!

شما میتوانید مطمئن باشید که اعضای حزب ما در سرزمینهای اشغال شده («سازمان کمونیستی در کرانه و در قطاع») در صف مقدم پیکارهای خلق ما ، در آنجا ، علیه اشغالگران اسرائیلی ، و علیه باندهای تروریستی که حتی خود جامعه اسرائیلی را به خطر جدی فاشیسم تهدید میکنند ، پایداری نشان خواهند داد .

به ما اجازه دهید تا بار دیگر به یاد بود پر افتخار شصتمین سال تاسیس حزب کمونیست ایران به شما درودهای گرم بفرستیم و پیروزی بیشتر شما را در خدمت به امر خلق انقلابی شما آرزومند شویم .

جاویدباد یادبود شصتمین سال تاسیس حزب کمونیست‌ایران!
پاینده باد مارکسیسم ـ لنینیسم و انترناسیونالیسم پرولتری
زنده باد کمونیسم و صلح

از طرف کمیته مرکزی حزب کمونیست اردن
نعیم اشهب عضو دفتر سیاسی

در جلسه علنی دیروز مجلس:

اعتبارنامه «خسروریگی» نماینده خاش رد شد

- به خسروقشقایی برای دفاع ازخود ۳ روز مهلت داده شد
- حجت‌الاسلام خامنه‌ای خواستار تسریع کار مجلس شد
- نماینده ممسنی: فئوالها پست‌های دولتی استان فارس را اشغال کرده‌اند

جلسه علنی‌مجلس‌دیروز ساعت ۹٫۲۵ صبح رسمیت یافت . در ابتدای جلسه ، دکترسحابی درباره اعتبارنامه خسرو قشقایی که‌در جلسه روز قبل مورد سئوال یکی از نمایندگان قرار گرفت توضیحاتی داد. وی در قسمتی ازسخنان خود ، گفت : «بعد ازآنکه در کمیسیون‌تحقیق از او خواسته شد که برای دفاع بیاید بنابه خواست خودش ۱۰ روز به‌او مهلت داده‌شد. ولی پس از ۱۰ روزهم نیامد. در نتیجه‌گزارش کمیسیون تحقیق به‌هیئت‌رئیسه فرستاده‌شده است.

... من در طی نامه‌ای به او۳ روز مهلت داده‌ام که برای دفاع‌از خودحاضر شودودر غیراینصورت پرونده وی درغیبت‌وی‌در مجلس طرح خواهد شد».

پس از توضیحات رئیس مجلس ، سخنان قبل از دستور نمایندگان آغاز شد آقای ایرج صفائی دزفولی نماینده آبادان طی سخنانی گفت «در پالایشگاه آبادان‌می‌بایست تافروردین ماه ۳۶۰ میلیون لیتر مکعب نفت ذخیره سازی میشد لیکن تا بحال یك‌دهم این مقدار ذخیره شده است و این احتمالا در زمستان‌مسئله‌ای خواهد شد... این مسئله باید پیگیری شودو مسئولینی که در این‌کار کوتاهی‌کرده‌اند به محاکمه کشیده شوند وسپس برنامه ریزی صورت گیرد که در زمستان آتیه کمبودسوخت نداشته باشیم...» وی آنگاه به وضع عشایر آبادان پرداخت و در این مورد توضیحاتی داد. آقای دزفولی در پایان سخنانش درمورد خسرو قشقایی و اعتبارنامه وی گفت «خسرو قشقایی از قول رئیس جمهور گفته است که در شورای انقلاب پرونده او مورد بررسی‌قرار گرفته و چیزی در آن ندیده‌ایم . از رئیس جمهور میخواهیم که این‌مسئله‌را روشن کند

... در اسناد دانشجویان مسلمان پیرو خط امام نام ۲ جاسوس سیا آمده بود که هر دو یك کد داشتند پس چطور آقای امیر انتظام را از سوئد فرامیخوانند و زندانیش می‌کنند ولی خسرو قشقایی که همان مدارك را دارد باید آزاد باشد و حتی در انتخابات شرکت کند ونماینده مجلس‌بشود؟ چرا وزارت‌کشور به مدارك موجود بی‌توجه است ؟ مابایدهمان قاطعیتی که علی مقابل معاویه داشت را داشته باشیم...»

آنگاه حجت‌الاسلام خامنه‌ای ضمن سخنانی خواستار سرعت بخشیدن به کارهای مجلس بخصوص به‌کار کمیسیون تحقیق شد و گفت «مردم به‌این مجلس امید بسته‌اند... کمیسیون تحقیق باید سرعت خود را تشدید کند واگر بعضی از افراد آن آمادگی کارورانداردند کسان دیگری را به‌جای آنان بفرستند...»

آقای صمد شجاعیان نماینده ممسنی‌ضمن اشاره به‌وضع عشایر فارس گفت «... فئودالها و خانها درگذشته در سازمانهای دولتی بودند و باعث استثمار توده مستضعف عشایر این منطقه شدند . بعد از پیروزی‌انقلاب امیدوار بودیم که اینها ازکارها برداشته شوند. ولی برائر... سستی‌های مقامات مسئول و دادن امتیازاتی به فئودالها دراین‌مناطق اینهاهمچنان در پستهای خود ماندند... دولت باید سرعت عمل بخرج دهد و نگذارد که این‌ها ریشه بدوانند..» وی در پایان سخنانش خواهان بازپس گرفتن زمینهایی که در دست این‌قبیل افراد است ، شد.

پس از سخنان پیش از دستورنمایندگان، خسروریگی که امتیازنامه وی در کمیسیون تحقیق رد شده بود، برای دفاع از خود پای تریبون رفت . وی پس از بیان‌دفاعیات خویش ، از «دادنامه خود را تقدیم رئیس مجلس کرد» و گفت «استقبالی که از رای کمیسیون تحقیق‌درباره من‌شد(کمیسیون تحقیق‌اعتبارنامه او را رد کرده بود) نشان‌داد که باشما هیچ تفاهمی ندارم...» استعفای وی ، با اعتراض شدید نمایندگان مواجه شد و چند تن از نمایندگان خواستار رد استعفانامه وی ورای‌گیری پیرامون اعتبارنامه او شدند. سپس به علت منتشج شدن جلسه ، تنفس داده شدو پس از سه‌ربع ، مجلس دوباره‌شروع به‌کار کرد. ابتدا دکترسحابی اعلام‌کرد که«استعفانامه» ریگی رد شده است ، آنگاه دکتر یزدی بعنوان توضیح پیرامون علل رد اعتبار نامه «ریگی» سخنانی‌گفت و مطالبی را که «ریگی» در دفاع از خود گفته بود، رد کرد.

«خسرو ریگی» برای بار دوم در دفاع ازخودسخنانی‌گفت‌که چندباربه‌علت اعتراضات مکرر نمایندگان قطع شد . در پایان دکتر سحابی بنابه‌پیشنهاد عده‌ای از نمایندگان کفایت‌مذاکرات‌راعلام کرد و رای‌گیری پیرامون اعتبار نامه خسروریگی آغاز شد . برطبق نتیجه رای‌گیری‌اعتبارنامه او با ۹۸ رای‌مخالف در مقابل ۳۷ رای موافق و ۶۰ رای ممتنع رد شد.

جلسه مجلس ساعت ۵را پایان یافت.

در حاشیه‌مجلس

آیت‌الله لاهوتی در مخالفت با پرونده‌خسرو ریگی در روز قبل از رای‌گیری گفته بود که به احتمال ۹۹ درصدهیچکس‌به‌پرونده‌وی‌رای‌موافق‌نخواهدداد.دیروز ۳۷نفربه‌اعتبار‌نامه‌خسروریگی رای موافق و۶۰نفررای ممتنع‌دادند.

* خسرو ریگی در ضمن دفاعیاتش‌گفت«این از انتخابات من است که انقلاب رابه بلوچستان کشاندم و به‌میان توده‌مردم‌بردم»و حجت‌الاسلام خلخالی در پاسخ گفت «توکه ۲۳سال در آمریکا بسربردی دیگر نمی‌توانی‌ادعاکنی که انقلاب را به بلوچستان صادر کردم»!!

* هنگامیکه دکتر یزدی مشغول انشا اعمال‌خسرو ریگی در آمریکا بود، دکتر سحابی تذکرداد : آقا صحبت‌را کوتاه‌کنید! این‌تذکردکتر سحابی موجب اعتراض عده زیادی از نمایندگان که خواهان ادامه‌سخنان‌دکتر یزدی‌بودند شد، بطوریکه دکتر سحابی فورا تذکر خود را پس‌گرفت و خطاب به نمایندگان‌گفت:آقا چرا در حرفشان می‌دوید. بگذارید ادامه بدهند !!

توضیح شهربانی جمهوری اسلامی ایران درمورد وضع مأموران راهنمائی و رانندگی

به‌دنبال درج مطلبی تحت عنوان (ماموران‌راهنمائی و رانندگی‌تهران، از نداشتن مسکن ، گرانی ، مایحتاج عمومی و دخالت مسئولین در کار شورا شکایت دارند) در شماره ۲۲۹ نامه «مردم»، روابط‌عمومی شهربانی جمهوری اسلامی ایران طی ارسال نامه‌ای توضیحی به‌شرح زیر دراین مورد داده است :

«۱ ـ کارکنان خدمات عمومی شهری که‌پرسنل‌راهنمائی ورانندگی رانیز شامل می‌شود وهمواره در معرض مخاطرات گوناگونی قرار دارند که از طریق گسترش بیمه‌در کشور می‌توان تا اندازه‌ای جبران خطرات شغلی رانمود که در اینمورد شهربانی عمل‌می‌نمایند لیکن بهترین پاداش اینگونه‌خدمات‌رعایت‌احترام متقابل وهمکاری‌ورضایت‌شهروندان عزیزمی‌باشد .

۲ ـ حقوق ومزایای پرسنل تابع قوانین خاصی می‌باشد که باتوجه‌به‌ضوابط معین تعیین وبطور هماهنگ پرداخت میشود.

۳ ـ گرانی سرسام‌آور ارزاق عمومی اختصاص به طبقه خاص نداشته و پدیده‌ای است که امروزه گریبانگیر جامعه می‌باشد امیدواریم مسئولین امر اقدامات عاجلی در اینمورد به‌عمل آورند.

۴ ـ کمبود مسکن و گرانی اجاره‌بها از مشکلات اجتماعی‌ماست که با توجه به تصمیمات‌اخیر دولت در مورد رفع این مشکل پس‌از تعیین و تصویب‌مبلغ وام این‌سازمان اعطاء وام به پرسنل واجد شرایط شروع خواهد شد.

۵ ـ برابر آئین‌نامه‌های‌مربوطه مرخصی استحقاقی سالیانه پرسنل یکماه‌میباشد ولی باتوجه به‌موقعیت زمانی و مکانی گاهی استفاده کامل از یکماه مرخصی مقدور نمی‌گردد و در حال حاضر باده‌روز مرخصی اضطراری پرسنل موافقت می‌شودو از مرخصی‌های‌ذخیره‌شده نیزبرابر مقررات استفاده خواهد شد و در زمان بازنشستگی حقوق و مزایای ۴ ماه مرخصی‌ذخیره‌شده به‌پرسنل پرداخت می‌گردد .

۶ ـ تاکنون شورائی در اداره راهنمائی و رانندگی تشکیل نشده تامسئولین‌امر در امور مربوط به‌آن دخالت نمایند.»

نامهٔ مردم
ارگان مرکزی حزب تودهٔ ایران
دارنده امتیاز
و مدیر مسئول
منوچهر بهزادی
خیابان ۱۶ آذر شماره: ۶۸
تلفن: ۹۳۵۷۲۸-۹۳۳۴۵۹
شماره تلکس :
214081 TPI IR
چاپ: کاریان
MARDOM
No. 278
9 July 1980
Price:
West—Germany 0.80 DM.
France 2 fr.
Austria 8 Sch.
England 20 P.
Bigium 10 fr.
Italy 330 L.
USA 20 Cts.

شوخی‌نیست...!

علت عضویت در حزب رستاخیز

رامپور صدرنبوی یکی از نمایندگان رستاخیزی که اعتبارنامه وی درمجلس ردشد، دردفاع ازخود وبرای توجیه علت عضویت خود درحزب رستاخیز چنین گفته است: «... شاه مخلوع آمد وگفت: کسانی که دراین حزب عضو نشوند یاباید به جهنم بروند ویابه خارج ازکشور. برای من امکان رفتن به‌خارج نبود، به جهنم هم نمی‌خواستم بروم، زیراکه می‌خواستم پایگاه تبلیغاتی خودم را دردانشکده ادبیات حفظ کنم... پس...»

(جمهوری اسلامی ۱۱ تیر)

ارتباط

ـ هفته گذشته شاپور بختیار ضمن یك مسافرت محرمانه ۲۴ ساعته وارد قاهره شد و باانورسادات دیدار و گفتگو کرد ... در جلسه مذاکره شاپور بختیار و انورسادات سفرای اسرائیل و عراق در قاهره نیز حضور داشتند

(جمهوری اسلامی ـ ۱۴ تیر)

ـ «رهبران مبارزان افغانی به‌دست‌بوس انورسادات رفتند . این رهبران در جلسه حل بحران افغانستان که با حضور صادق قطب‌زاده و آقاشاهی برگذار شده بود شرکت کرده بودند ...»

(جراید ـ ۱۰و ۱۱ تیر)

ـ پیدا کنید ارتباط« بی‌اختیار» را با«بختیار» ...!!

محض اطلاع

رادیو صدای آمریکا در بخش فارسی خود ، صبح جمعه ۱۳ تیر ، مصاحبه مطبوعاتی صادق قطب‌زاده را که در آن به حزب توده ایران حملات زیادی شده بود ، بطور کامل پخش کرد!!

آمریکا «اطلاعات» را تکذیب میکند

روزنامه اطلاعات روز پنج شنبه مطلب مفصلی در باره اعتصاب کارگران مجتمع‌های عظیم تولیدی شوروی چاپ کرد . این روزنامه نوشت: «عده‌ای معتقدند که محدودیت صادرات ذرت و خوراك دام از سوی آمریکا در کمبود مواد غذائی شوروی موثر بوده است»

(اطلاعات ۱۲ تیر)

ـ رادیو صدای آمریکا در برنامه‌روز جمعه خود در باره تحریم فروش گندم و ذرت به اتحاد شوروی از قول رونالدریگان چنین گفت : «عدم‌صدور گندم و ذرت‌به اتحاد شوروی هیچگونه تاثیری در زندگی مردم این کشورنداشته است و تنها کشاورزان آمریکا از این تحریم متضرر شده‌اند.»

قاچاقچیان وطنی

اشرف پهلوی و بختیار خائن ضمن حمله به حکومت انقلابی ایران ، از حجت‌الاسلام خلخالی بعنوان «جلاد» نام برده‌اند . (جراید)

ـ حتما سایر قاچاقچیان وطنی هم این گفته را تائید می‌کنند!!

۴۰ ساعت کار در هفته، دستمزد مساوی‌دربرابر کار مساوی، شمول‌قانون کار بر کلیه‌کارگران، قدغن ساختن کار اطفال کمتر از ۱۵سال، رعایت حقوق‌زنان‌کارگر وجوانان، بیمه‌بیکاری‌وبیمه‌های اجتماعی ، تامین مسکن،بهداشت‌و آموزش رایگان از خواستهای مبرم رفاهی طبقه کارگر ایران است

بر اساس‌نامه‌وزارت‌بهداری‌وبهزیستی به‌نامه«مردم»:

بیمارستان محلات تاپایان سال‌جاری آماده بهره‌برداری می‌شود

بدنبال درج مطلب «مردم محلات خواستار نوسازی تنها بیمارستان این‌شهر هستند» درشماره ۲۵۶ نامه «مردم»، وزارت بهداری وبهزیستی توضیح‌زیر را دراختیارما قرارداده‌است:

«درشهرستان‌محلات از طریق طرح‌های ملی ایجاد یك بیمارستان ۸۵ تختخوابی جدید دردست اجرا است‌که حدود ۸۰ درصد ازعملیات‌آن انجام شده‌وپیش‌بینی می‌شودکه درپایان سال جاری‌به‌اتمام رسیده ومورد بهره‌برداری قرارمیگیرد ونیازدرمانی شهرستان تاحدود زیادی تامین میشود. ضمناً چون‌نوسازی وتعمیر مراکز درمانی باید ازطریق اعتبارات استانی‌انجام شود، مراتب به‌سازمان منطقه‌ای بهداری وبهزیستی استان مرکزی منعکس‌شده است تابرحسب اولویت درسال جاری اقدام لازم بعمل‌آورند.»

نامه«مردم» ـ افتتاح‌بیمارستان جدید درمحلات می‌تواندتا حدزیادی پاسخگوی نیازهای مردم‌زحمتکش این‌شهر باشد. امید واریم مسئله نوسازی وتعمیر مراکز درمانی این شهرستان نیز هرچه‌زودتر مورد توجه مسئولین قرارگیرد.

اجرای فوری اصل‌قانون‌اساسی درمورد ملی کردن بازرگانی خارجی و ایجاد بخش دولتی درتوزیع فرآورده‌های مورد مصرف همگانی، یگانه راه برای کنترل قیمتها و جلوگیری از غارت سرمایه‌داران بزرگ، دلالان و محتکران است