فردا یك ملت مصمم بیاد بود یك رستاخیز ملی مراسم باشکوهی برپا میسازد

باختر امروز

سه‌شنبه ۲۹ تیر ۱۳۳۲ - ۸ ذیقعده ۱۳۷۳ - ۲۰ ژوئیه ۱۹۵۳ - شماره ۱۱۵۲

گزارش جریانات پارلمانی

نیمساعت بعد از ظهر امروز سرلشگر زاهدی عمارت بهارستان را ترك کرد - صبح امروز کمیسیون مشترك باحضور رئیس ستاد ارتش - معاون پارلمانی نخست وزیر ورئیس ژاندارمری با حضور رئیس مجلس تشکیل یافت.

رئیس مجلس برای جلوگیری از حوادث احتمالی از اعضای اقلیت وسایر مخالفین خواسته است که فردا عمارت بهارستان را ترك کنند - امروز اقلیت سعی زیادی بکار برد که از رفتن سرلشگر زاهدی جلوگیری کند ولی موفق نشد

رئیس مجلس طی نامه ای از دکتر بقائی خواست که عمارت پارلمان را ترك کند - میلانی اسناد پرونده قتل افشارطوس را در صندوق نسوز مجلس با یگانی کرد - تا آخرین ساعت دکتر بقائی حاضر بترك تحصن نگردید

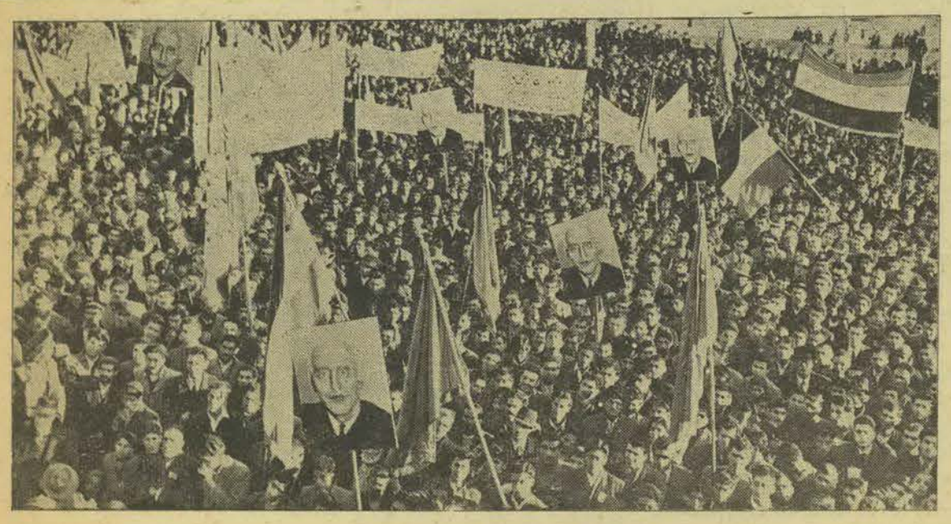

مصدق با اراده ملت و باینصورت حکومت میکند

بااعلامیه دیروز رئیس مجلس امید کسانیکه تصور میکردند باملاقات ومذاکره بتوانند دکتر مصدق را از تصمیم خود منصرف سازند مبدل بیاس شد زیرا دکتر معظمی که شخصا در این مدت منتهای کوشش ومجاهدت را برای انصراف دکتر مصدق از «رفراندم» بکار برده بود وقتی در اعلامیه خود اظهار نا امیدی کند بدیهی است دیگران دیگر نباید انتظاری از «وساطت» داشته باشند. بقیه درصفحه ۷

رستاخیز ملی!

روز سی‌ام تیر روز رستاخیز ملی، روز قیام عمومی، روز جهاد بزرك است.

احساسات فشرده‌شده ملتی ابراز، و روح سرکش مردی عصیانی بحال طغیان وعصیان خود نمائی نمود.

آزادی را بکسی نمیدهند باید آنرا گرفت، ملت برای نشان دادن خشم وغضب خود روز سی‌ام تیر را انتخاب نمود، قدم در آستانه انقلاب گذاشت، موجی از حادثه برخاست؛ صدائی رعد آسا از حلقوم مردمی آزرده خاطر همه را بهیجان آورد، سینه‌ها پیش آمد رگها کلفت شد، چهره ها سرخ گردید؛ آرامش رخت بر بست، انقلاب نمودار گردید.

آنهاکه شاهد وناظر حوادث خونین وپرجنجال سی‌ام تیر سال گذشته بوده‌اند، آنهاکه چهره آتشین روز قیام عمومی وقیافه خونبار مردم را در بامداد سی‌ام تیر دیده اند پی به عظمت نهضت ملی بقیه درصفحه ۲

فرماندار نظامی انتظامات فردا را بعهده دارد

تمام نیروهای انتظامی درحال آماده باش خواهند بود - نیروهای دژبان - پادگان مرکز - تیپ زرهی حافظ نظم و آرامش فردا خواهند بود

یك مقام مسئول اسطامی امروز بخبرنگار ما گفت: فردا تمام نیروهای مسلح حاضر درمرکز بصورت آماده باش خواهند بود:

ازنظر حفظ انتظامات شهر اقدامات لازم معمول گردیده ونیروهای انتظامی مواظب اوضاع و احوال خواهند بود. بقیه درصفحه ۸

صبح فردا در سراسر کشور بیاد آزادمردان سی ام تیر میتینگهای باشکوهی برپا خواهد شد

مطبوعات جهان ببحث درباره روابط ایران وبلوك غربی ادامه میدهند

مناسبات ایران وعراق مورد توجه محافل سیاسی قرار گرفته است

سیاستهای خارجی باید درخط مشی خود نسبت بایران وسایر کشور های شرقی تجدید نظر کنند.

گزارش جریانات سیاسی روز

رادیوها وخبرگزاریهای جهان دیشب و امروز اطلاع دادند که بموجب قرائن زیاد پیمان متار که جنك کره بزودی انعقاد خواهد یافت وشاید تا پایان هفته جاری فرنگی که بیك شنبهٔ آینده ختم می شود فرمان آتش بس در جبهه جنك صادر گردد. با خاتمه یافتن جنگی که بیش ازسه بقیه درصفحه ۲

قوام میخواست اینطور حکومت کند ولی ارادهٔ ملت مانع انجام مأموریت ضد ملی او گردید

روزهای مقدس

هرملتی در تاریخ حیات سیاسی و آزادی خود، روز های مقدسی دارد که همه سال افتخارات گذشته در آن روزها یادآوری میشود ومردم ببارزات ومجاهدات معجزآسای پدران ونیاکان خویش سر تعظیم وتسلیم فرود می‌آورند.

۱۴ ژوئیه روز آزادی و جشن ملی ملت فرانسه است وهر سال در چنین روزی که ملیون فرانسه درسال ۱۷۸۹ با گرفتن قلعهٔ باستیل بحکومت استبدادی خاتمه دادند واساس دموکراسی بر پایهٔ تمایلات افراد مردم استوار و مبداء وجود تحولاتی در سراسر جهان گردید، فرانسوی ها جشن میگیرند وخاطرات انقلاب کبیر را تجدید میکنند. مردم آمریکا، روز چهارم ژوئیه سال ۱۷۷۶، یعنی روزی را که «کنگرهٔ عمومی» درشهر «فیلادلفی» بصدور اعلامیه استقلال وآزادی توفیق یافت و حکومت جابر انگلیس را، حکومت بیگانه و ظالم معرفی کرد، روز جشن ملی میدانند وهمه سال، خاطرات این روز بیاد میآید.

ملت‌های هندو پاکستان روز ۱۴ اوت را روزی مسعود وبزرك میشمارند زیرا در این روز پس از مدتی قریب دو قرن، مردم بقیه در صفحه ۷

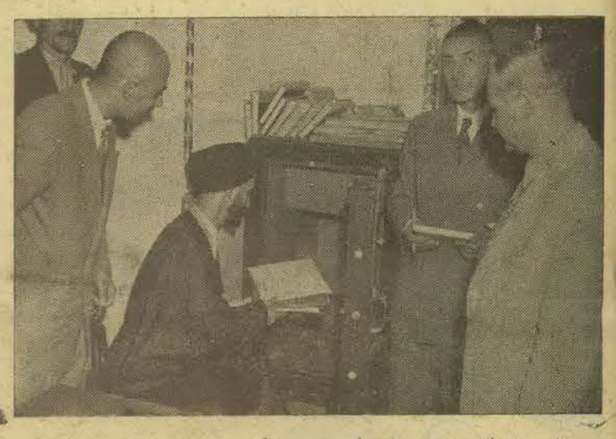

امروز میلانی رئیس سابق کمیسیون دادگستری مجلس اسنادمربوط بپرونده قتل افشارطوس را درصندوق آهنی نسوز درمجلس بامانت گذاشت

از نماینده دائمی باختر امروز در ایتالیا

روزنامه‌های ایتالیا خبر استعفای نمایندگان نهضت ملی را باتوضیحات جالبی منتشر ساختند - یك مفسر سیاسی این عمل را واقعه بی نظیر ودلیل عمق نهضت ملی وپشتیبانی افکار عمومی از دکتر مصدق دانست

دوگاسپری پس از معرفی کابینه جدید چه گفت؟

رم - ۲۷ تیر - دیروز وامروز رادیوی رم وروزنامه های رم بمناسبات مختلف خبر استعفای دسته جمعی نمایندگان فراکسیون نهضت ملی را از نمایندگی مجلس منتشر ساختند این خبر که در تاریخ پارلمانهای دیگر نوع دو بی نظیر است از هرجهت جلب توجه محافل مطبوعاتی وسیاسی اینجا را نموده است و بقیه درصفحه ۳

سرلشگر زاهدی امروز از تحصن خارج شد

پیشنهاد رسمی دولت آلمان شرقی بدولت آلمان غربی برای وحدت دو کشور - دراین پیشنهاد دولت آلمان شرقی حاضر شده است چند ماه دیگر درسراسر آلمان برای تشکیل حکومتی واحد انتخابات بعمل بیاید

از: مفسر سیاسی ما - رومن

امروز ازطرف دولت آلمان شرقی پیشنهادی بدولت آلمان غربی تسلیم شده مبنی براین که دولت مزبور حاضر است که درچند ماه آینده (دریاییز) انتخابات عمومی درسراسر آلمان برای تشکیل حکومتی واحد بعمل بیاید. بقیه درصفحه ۳

ساعت یازده صبح امروز وزیر مختار جدید حبشه (جابرماسکال) مفتاح معاون وزارت خارجه را ملاقات نمود

فردا «باختر امروز» انتشار نخواهد یافت

بمناسبت روزسی ام تیر وبیاد بود شهدای راه آزادی فردا درسراسر کشور تعطیل عمومی خواهد بود بهمین مناسبت روزنامه باختر امروز نیزانتشار نخواهد یافت.

نطق نخست وزیر بمناسبت سی تیر

ساعت ۹ بعدازظهر امروز دکتر مصدق نخست وزیر بمناسبت روز تاریخی سی تیر وقیام ملت ایران بیانانی ازرادیو تهران بهموطنان خودخواهد فرستاد.

کمیسیون لوایح امروز در منزل نخست وزیر تشکیل شد

صبح امروز کمیسیون لوایح درمنزل نخست وزیر با حضور دکتر ملك اسمعیلی معاون نخست وزیر تشکیل شد وطرح چند لایحه که اخیراً تهیه گردیده است مورد شور قرار گرفت.

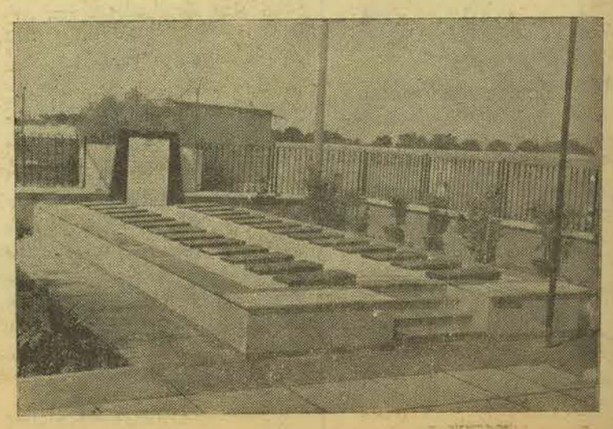

امروز ساختمان کامل آرامگاه شهدای سی ام تیر ماه پایان یافت

هیئت

دائم مامورین
خت بری بندد و
وفصل میپذیرد.
دگاهها یکی از
وجه حقوقدانان
ب کرده و با
ت زائد و بیمورد
ریان رسیدگی
اسفانه پیچیدگی
وری آنان را
راه حل ورهائی
اردشوار وغیر

های حل اختلاف
تکیل آن بطور
شود در همان
ستان و بخش
هم کشاورزان
تشکیل میشد
جلب نمود و
گستری مامور
میسیون اصلاح
اید تا ترتیبی
دهات وقصبات
بنام «هیئت
هیت رسیدگی
ونصاب معینی

این بود اگر
کار آزموده
نظر را تامین
تشکیل دادگاه
ی محظورات
توجه وموافقت
انونی هیئت
وم اسفندماه
گذاشته شد.
سل اختلاف
ی ووزارت
در کمیسیون
ردمند بوده
ده وپس از
شور آقای
حاتی امروز
دادگستری

دهات و
احتیاجات
دادگستری
مندتر است
ی هیچگاه
ین اماکن
رب هم با
و چون
است که
لی در
قوانین
کیفری

کشور
دلی و
ینکه با
سل کنند

ا وبدون
هیئت
درا طرح
الوکالة
ها تحمیل
ی آلایش
بکشف
خواهد
هیئت حل
ی تحمیل
نهم رعایت

هیئت حل
میتواند
نقاطیکه
وجمعیت
ومقتضی
رسیدگی
بر طبق

دهستان
شورای
ازدیاد
اورزی
ازنقاط
گستری
بن آن
وسواد
شته و
شدارو
ش در

دراین
بسر

طبق فصل دوم ازلایحه قانونی ازدیادسهم کشاورزان مصوب چهاردهم مهرماه ۱۳۳۱ شوراهای مزبور باید برای انجام دادن وظائف قانونی خود تشکیل شود.

ماده ۳) درمراکز بخشداری بخشدار ودرمراکز فرمانداری فرماندار نسبت به اشخاص معرفی شده ازطرف شوراها از جهت حسن شهرت وصلاحیت تحقیقات لازمه را نموده ونظر خود را نسبت باشخاص مزبور وهمچنین اگر کسان دیگر را بغیراز آنهائیکه معرفی شده اند شایسته بداند و موافقت آنهارا برای عضویت هیئت محلی تحصیل کرده باشد بوزارت دادگستری گزارش بدهد.

ماده ٤) وزارت دادگستری از بین اشخاص معرفی شده سه نفررا بسمت عضویت اصلی ویکنفررا بسمت عضویت علی البدل هیئت حل اختلاف محلی برای مدت دوسال تعیین میکند وبعد از انقضاء مدت دوسال اشخاص مزبور مجددا قابل انتخاب هستند وتاوقتیکه هیئت حل اختلاف محلی جدید معین نشده است هیئت سابق کماکان انجام وظیفه خواهد نمود.

ماده ٥) هیئت حل اختلاف محلی یك نفررا بسمت ریاست هیئت ازبین خود انتخاب خواهد کرد ودرصورت عدم حصول اکثریت ریاست بعهده عضو مسن میباشد.

ماده ٦) دهاتی که فاصله آنها تامرکز دادگاه شهرستان زیاد تر از شش کیلومتر نیست مشمول مقررات فوق نبوده و بکلیه دعاوی آنها دردادگاه بخش یا شهرستان رسیدگی میشود.

فصل دوم - صلاحیت

ماده ۷) صلاحیت هیئت های حل اختلاف محلی درامور مدنی بشرح زیر است.

الف) دعاوی مدنی اعم از منقول و غیرمنقول که خواسته آن بیش از دوهزار ریال نباشد حکم هیئت دراین مورد قطعی و غیرقابل پژوهش وفرجام است.

ب) دعاوی مدنی اعم ازمنقول وغیر منقول که خواسته آن بیش ازپنجاه هزار ریال نباشد حکم هیئت دراین مورد فقط قابل رسیدگی پژوهشی درنزدیك ترین دادگاه شهرستان است.

د) درهرموردیکه کسی مال منقول و غیر منقول را از تصرف متصرف بدون رضایت او خارج مینماید بامزاحم استفاده متصرف میشود.

ه) دردعاوی مدنی وهمچنین دعوای زیان حاصل از جرم هیئت میتواند عمل طرفین را بدون رعایت حد نصاب معین بهر مبلغ که باشد بصلح خاتمه دهد وامووری که در هیئت بصلح خاتمه می یابد قطعی است ماده ۸) صلاحیت هیئت های حل اختلاف محلی درامور جزائی بقرار زیراست.

الف) درکلیه دعاوی خلافی طبق آئین نامه خلافی.

ب) درمورد جرمهای مذکوردرمواد قانون کیفر عمومی بشرح زیر:

ماده ۱۲۸ (قطع واتلاف درختهائی که در میدان کاهها و باغهای عمومی و شوارع غرس شده) ماده ۱۷۳ (جرح و ضربی که موجب مرض یاصدمه‌ای شود که ازمصدوم سلب قدرت کار کردن درمدتی زائد از بیست روز نماید یاموجب سلب قدرت کار نشود ویاکمتر ازبیست روز شود) ماده ۱۷٤ (جرح وضرب غیر عمدی ماده ۲۱٤ (ندادن مخارج ضروری زن از طرف شوهر درصورت تمکین زن و ندادن نفقه سایر اشخاصی که بموجب قانون واجب النفقه هستند درصورت استطاعت) ماده ۲۲٦ (سرقت درمحل سکنی یا محل های عمومی وسرقت درشب و سرقتی که از طرف دو نفر یا بیشتر ارتکاب میشود و سرقتی که از طرف یکنفر با حمل سلاح ظاهر یا مخفی ارتکاب میشود. سرقت از طرف مستخدم درخانه یا دکان مخدوم و سرقت ازطرف کاروانسرادار ومکاری و مهمان خانه دار نسبت به اموالیکه بمناسبت شغل به آنها سپرده شده است. ماده ۲۲۷ (سرقت های عادی که مشمول شرائط ماده ۲۲٦ نباشد) ماده ۲۲۷ مکرر (سرقتی که متهم با مدعی خصوصی قرابت نسبی درجه اول - دوم یاسوم یا قرابت سببی درجه اول یا دوم داشته باشد) ماده ۲۲۹ (شروع بسرقت هائیکه جنحه محسوب میشوند) ماده ۲۳۰ (مخفی کردن اشیاء مسروقه) ماده ۲۵۲ (سوزاندن تیر وچوبهائی که برای بناء مهیا شده - آتش زدن وسائل نقلیه چرخ دار - آتش زدن خرمن وحاصل دیگری) قسمت اخیر ماده ۲٤۳ (قمارعلنی) ماده ۲٥٤ (خراب کردن یاشکستن اسباب وادوات زراعت یا زاغه دواب یاکلبه دهقانی) ماده ۲٥٥ (مسموم یا تلف کردن دواب ومواشی وماهی های موجود درنهر)

ماده ۲٥٦ (کشتن عمدی حیوانات اهلی حلال گوشت) ماده ۲٥۷ (تخریب مال غیر) ماده ۲٦۲ (چراندن حاصل یا خراب کردن تاکستان - باغ میوه - نخلستان دیگری ویاخشك کردن حاصل یا تاکستان یاباغ بواسطه سرقت آب متعلق بآن).

ناتمام

گزارش جریانات سیاسی روز

بقیه ازصفحه اول

سال باعث خسارات وتلفات بسیاری برای بشریت گردید احتمال میرود که دوران یك آرامش نسبی درهمه جهان فرارسیده باشد

درروزهای اخیرتوجه محافل سیاسی که تاحدی از حوادث کره منصرف شده ، معطوف باختلافات مصروانگلیس گردیده است.

اینك محافل مزبور با دقت مراقب فعالیتهائی هستند که در قاهره از طرف « جفرسن کافری» و« ژنرال رابرتسن» برای رفع اختلاف بین مصروانگلیس بعمل میآید. گفته میشود که بعلت شدت اختلاف نظربین دولت بریتانیا و مردم مصربعید بنظرمیرسد توافقی بین طرفین برسرمسئله کانال سوئز حاصل گردد وبهمین جهت بعضی از ناظرین سیاسی احتمال میدهند که در چند روز آینده بروخامت اوضاع آن ناحیه افزوده خواهدشد.

سیاست جدید شوروی همچنان موردبحث محافل سیاسی است

انصراف شوروی از دعاوی خود نسبت بداردانل وسایر نقاط ترکیه درهمه جا باخرسندی تلقی شده است .

منابع مطلع این اقدام را درتعقیب سیاستی میدانندکه پس از مرك استالین از طرف کرملین اتخاذ شده است .

منابع مزبور معتقدندکه زمامداران فعلی شوروی برای تثبیت موقعیت خودو همچنین رفع مشکلات فراوانی که هم اکنون درکشورهای اروپای غربی باآن مواجه هستند ، احتیاج بیك آرامش بسالنسبه طولانی دارند.

عقیده عمومی برآنست که دولت شوروی مانند سالهای قبل از جنك جهانی اخیر تامدتی فعالیتهای علنی خودرا در خارج ازمرزهای کشور تقلیل خواهد داد وحتی الامکان کوشش خواهد کردتااختلافات خودرابادولت هائیکه داخل بلوك شرقی نیستند مرتفع سازد .

سیاست جدیدشوروی تاحدود زیادی ازامکان بروز یك جنك دیگرکاسته است بطوریکه نه تنها وحشت وهراس چندماه قبل اکنون وجود ندارد بلکه دولت امریکا برای اجرای برنامه تسلیحاتی خود با مخالفت هائی از طرف عده‌ای از نمایندگان آن کشور روبرومیشود.

بطورکلی زمامداران دول غربی مدعی هستندکه تاکتیك تازه شورویها نباید موجب غفلت کشور های باختری از ادامه اقداماتی که بمنظور دفاع صورت میگیرد بشود زیرااگرتاکتیك شوروی تغییر کرده هدف آن دولت که عبارت از تسلط یافتن برسراسر جهان است بقوت خود باقی است

بهرحال ناظرین سیاسی معتقدند که باوجود تخفیف محسوس خطرجنك هردو بلوك بزرك جهانی برنامه‌های تسلیحاتی خودرا دنبال خواهندکرد واز فکر مقابله بایك جنك احتمالی حتی یك لحظه فارغ نخواهند نشست .

مطبوعات جهان همچنان درباره روابط ایران با بلوك غربی بحث میکنند .

باآنکه چندروزازانتشارنامه پرزیدنت ایزنهاور میگذرد هنوزهم مطبوعات دنیا اینعمل رئیس جمهور امریکارا بعنوان یکی ازمسائل مهم موردبحث وتفسیر قرارمیدهند.

درمحافل مطلع گفته میشود که تصمیم ایزنهاور باتخاذ چنین رویه‌ای برای بسیاری از مقامات سیاسی امریکاواروپا غیرمنتظره بوده ومجموعه‌ادر مقامات بیطرف امریکائی حسن اثرنداشته است.

این محافل اضافه میکنندکه تصمیم مزبور فقط چندروز قبل ازارسال نامه اتخاذ شده است وقبل ازآن دولت امریکا قصد نداشت دراختلافات بین ایران و انگلیس ازحدود « میانجیگری» خارج شود

بعضی ازناظرین سیاسی این اقدام رئیس جمهوررابیك «ریسك» تعبیر کرده‌اند وعقیده دارندکه معلوم نیست تاچه اندازه سیاست جدید بسود امریکاباشد زیراافکار ناسیونالیستی وضد استعماری درکشور های شرقی بمرحله ای رسیده‌است که کمتر احتمال میرود سیاستهای نیرومند جهان بتوانند باووشهای سابق ملل شرق را از تصمیم قاطع خود برای طردنفوذ بیگانگان منصرف سازند .

تنفر شدیدمردم شرق ازسیاست تجاوز طلبانه انگلیسها بحدی است که فقط یك روش مسالمت آمیز و مدبرانه که مبنی بر احترام حقوق وعقائد مردم شرق باشد قادر است مناسبات بین بلوك غرب را با کشورهای خاورمیانه التیام وبهبودبخشد.

دولت بریتانیا باید باین واقعیت تاریخی اعتراف کندکه دیگر دوران استعمار سپری شده است وهرگونه تلاش وتشبثی برای اعاده وضع ظالمانه گذشته بجائی نخواهد رسید

روابط ایران وعراق موردتوجه ناظرین سیاسی قرار گرفته است

حوادثی که هرچندیکباردرمرزایران وعراق رخ میدهد توجه محافل سیاسی را بخودجلب کرده است .بطورکلی امکاناتی که برای فعالیت علیه منافع ایران درخاك عراق موجود است درمیان دولت وملت ایران با تاسف و تاثر تلقی میشود زیرا مناسبات دوستانه و برادرانه بین دوملت عراق و ایران بقدری ریشه دار و عمیق است که بهیچوجه انتظار نمیرود خاك عراق پایگاهی برای فعالیتهای عوامل بیگانه برضد ایران گردد

گفته میشود که انگلیسها پس از اخراج ازایران همچنان باقداماتی بمنظور ایجادآشوب و ناامنی در مرز ایران و عراق ادامه میدهند وازطرف دولت عراق کوچکترین اقدامی برای ممانعت ازایشان بعمل نمیآید

بهر حال سهل انگاری دولت عراق نسبت باین حوادث با در نظر گرفتن مبارزه عظیمی که ملت ایران با دولت استعمار طلب بریتانیا آغاز کرده است یك اقدام غیردوستانه بشارمیرود

در محافل سیاسی اظهار امیدواری میشودکه براثراقدامات دولت وکوششهائی که برای رفع اینگونه مزاحمت‌ها عملی شده است بزودی دولت عراق توجه بیشتری نسبت بمسائلی که برای ایران حیاتی است معطوف خواهد داشت و روابط بین دوکشور همانطورکه هر دو ملت ایران وعراق آرزو دارندبرپایه‌های محکمتری مستقرخواهد شد.

قیام سی تیردرتاریخ رستاخیز ملت‌ها مقام ارجمندی‌دارد

فردا بمناسبت روز ۳۰ تیرمراسم با شکوهی بمنظورتجلیل ازروح شهدای سال گذشته و ابراز اعتماد و وفاداری نسبت بدکترمصدق رهبر نهضت ملی ازطرف مردم درسراسرکشور برپا خواهد شد

خبرنگاران خارجی بعلت جنب وجوش و فعالیتی که از چند روز پیش تاکنون توسط احزاب و دسته‌های مختلف برای این منظوربعمل میآید بادقت مراقب جریاناتی که دراین روز روی واهد داد میباشند .

سال گذشته درچنین روزی ملت ایران بایك رستاخیز بزرك توطئه شیطانی و نا وانمردانه ای راکه برای دربند کردن اوترتیب داده شده بود خنثی کرد ودولت بریتانیا وعوامل اورا باحقیقت بیسابقه‌ای مواجه ساخت.

این قیام عظیم نه تنها حاکمیت اراده ملت را تامین نمود بلکه موجب شدکه عموم سیاستهای نیرومند خارجی در خط مشی خودنسبت بایران تجدید نظر کنند. از آن پس دولتهای بیگانه و بخصوص دولت انگلستان بخوبی دریافتندکه دوران دیپلماسی گذشته سپری شده است ودیگر نمیتوان بکمك عوامل وایادی داخلی وفشار ها وتشبثات خارجی نهضتی را ازمسیرخود منحرف ساخت.

قیام سی تیر درتاریخ جنبش های آزادیخواهانه ملل مقام ارجمندی را حائز است ونمونه برجسته‌ای از فداکاری یك ملت درراه تحقق بخشیدن به آمال وآرزو های مقدس خود بشمارمیرود .

تردید نیست که فردا عموم طبقات با شرکت درمراسم باشکوه سی تیر باردیگر دلبستگی بی پایان خودرا نسبت بنهضت ملی ودکترمصدق رهبر خردمند نهضت ابراز خواهند داشت.

تظاهرات عظیم فردا که برخلاف ادعای دشمنان ملت باکمال نظم وترتیب انجام خواهد شد نمونه دیگری ازرشدملی وحسن بصیرت مردم خواهد بود وبیگانگان را بیش ازپیش باصالت نهضت ملی ما و استحکام پایه های حکومت مصدق متقاعد خواهد ساخت.

دنباله سرمقاله

و عمق احساسات عمومی برده وفهمیده اند که بادم شیر بازی کرده وساعد سیمین خویش را رنجه ساخته‌اند .

همانقدر که آفتاب اوج میگرفت روح طغیانی مردم هم سرکشی بیشترمیکرد واز مجموع صداها یك آهنك برهیجان بگوش میرسید

که پس ازنیم قرن حکومت مشروطه وصبروانتظارمیخواهیم قفس را بشکنیم و باین رجاله بازیها خاتمه دهیم ، میخواهیم کاخ‌های ظلم را سرنگون کنیم و با خاك همسان سازیم و بر خرابه‌های آن بنای آمال ملی بسازیم، میخواهیم شانه‌ها رااز زیربار قرون و اعصار خارج کرده حکومت مردم برمردم بوجودآوریم، میخواهیم بت‌ها را بشکنیم و خط بطلان بردفتر بت پرستی بکشیم و بدین حق گرائیم و آئین آزادی را پیشه خود سازیم .

مردم با هیجان وشورپیش میرفتند و در پیشانی روزگرم و پرحرارت سی‌ام تیر لکه‌سرخی هم نموداربود.

آفتاب بالاترآمد ، هیجان‌مردم بیشترشد، بخاری ازجمعیت برمیخاست که بصورت ابردرآمد وقطراتی ازآن باریدکه باعث طغیان آتش‌شد، همان‌مردم آرامی که‌همه روز بکسب وکار مشغول بودند ، همان عابرینی که روزهای دیگر ازاینطرف به آن طرف میرفتند فوجی ازسلحشوران و اردوئی ازپهلوانان راتشکیل داده بودند که رستم‌دستان تاب نظاره درقیافه آنان نداشت ، همان خیابانهای مصفا و همان عمارات پاکیزه میدان سپهنك انقلاب وجولانگاه ازجان گذشتگان‌شده بود .

هنوزحکومت تحمیلی نمی خواست بملت راه دهد ، هنوز آئین نامه وقانون را برخ مردم میکشیدند ، هنوز نمیدانستند که مردم برگی بر دفترحیات خود زده وفصل‌دیگری ازدفتر زندگی را شروع کرده اند؛در روزهای انقلاب بدون آنکه مردم گردهم جمع شوند ،بدون آنکه باهم تبانی کنند یك شکل فکرمیکنند،

مانند آنست که ازغیب الهام میگیرند، چون قاموس انقلاب یکی است وشاگردان این‌مکتب ناخوانده‌درس مدرس‌میشوند.

روز سی‌تیرمردم‌میخواستند بحساب پنجاه ساله مشروطیت برسند ، میخواستند ازهیئت های‌حاکمه گذشته بپرسند که‌اینست‌خون‌بهای پدران ما ؟

خون پدران‌ماریخته‌شد ودفتراستبداد بسته شد تا مشروطه شود مجلس آید و حکومت بصورت ملی گردد تاپس از نیم قرن مصدق را کنار بگذارند وقوام را بیاورید!؟

ناصرالدین‌شاه‌را کشتیم واتابك‌را از میان بردیم وخاندان‌قاجارراخلع کردیم وآتش جاه‌طلبی هژبر ورزم‌آرا‌راخاموش نمودیم وقدم بقدم جلو آمدیم تاعنان حکومت را باز بدست بدکاران بسپاریم و چشم بسته بفرمان اشخاصی باشیم که خود آنها را انتخاب نکرده‌ایم ؟

آفتاب بوسط السماء رسیده بود که‌وخشم‌طغیان ملت بمنتهی درجه رسید تمام چهره گلگون انقلاب نمودار گردید ، خون میریخت ولی اشکی آنرا نمی نشست ، تماشاچی ها رفته بودند ، از حقوق‌بگیرها اثری نبود، داوطلبان وکالت‌ووزارت جا خالی کرده بودندودرعرصه کارزارفقط مردها باقی‌بودند .

ملت ایستاد ، سینه سپر کرد ، کشته داد وازمیدان درنرفت ، خونهاکه برزمین میریخت‌نقشی عجیب بخود میگرفت..آزادی.. انتقام ...

هنوزآفتاب مدارخودرا عوض‌نکرده بود ، هنوز خورشید عمودی میتابید که دشمنان آزادی‌فهمیدندکه پشت آنها برزمین آمده است، دردهان خود مزه‌تلخ شکست را احساس نمودند .

غریو جمعیت ، صدای ملت آسمان وزمین‌را بهم دوخته‌بود رنك سرخ خون همه‌جارانقش نموده بود، چیزی نمیگذشت‌که فاتحه همه‌چیزخوانده شده‌بود ناگاه‌دیو ارتجاع بزانودرآمد وصدای الامان برخاست .

ملت پیروزگذشت ...

ابرها عقب رفت واز پشت پرده چهره‌متین وقیافه‌ملکوتی پیشوای‌ملت دکترمصدق نمودار گشت . همه فریاد زدند زنده باد آزادی، زنده باد مصدق.

مصدق را قانون نیاورده ، مصدق را مجلس نیاورده ، مصدق را آراء وکلانیاورده، مصدق مولود نهضت ملی‌است، مصدق را سی ام تیر آورده ، مصدق‌را خون های ریخته‌شده مردم روی کارآورده ، مصدق مظهر مردم ، مصدق خواسته ملت است.

کور باطن ها : باکی مخالفت میکنند؟

بروید باملت بجنگید، یعنی باخدا جنك کنید چون خواسته مردم خواست‌خدا است وجنك باخدا فتح ندارد.

خفاش ها : اگرتاب دیدن مصدق را ندارید برشما گناهی نیست، هیچکس نمیتواند بچشمه خورشید نظر کند.

هنوزآفتاب سی‌ام تیر افول نکرده بودکه آفتاب پیروزی ملت دمید ، رادیوبشارت دادکه پیشوا با مردم صحبت میکند . شور وهیجان بحدکمال‌رسید.

صدائی که‌قلب هارا تسکین میداد ،صدائی که‌بادل آشنابود، صدائی که تا اعماق روح اثر میکرد، صدائی که ازدشمن‌جان میگرفت و بهمه جان میداد ، صدائی آسمانی ، ندائی‌ملکوتی مردم‌را مخاطب ساخت .

هرجمله ازبیانات پیشوا آبی‌بودکه برآتش طغیان مردم ریخته میشد ، ملت را دعوت بآرامش میکرد ، بهمه وعده میداد که با پایداری وثبات حق ملت را خواهدگرفت

مردم صدای پیشوارا میشناختند اشك شوق ریختندوبا اطمینان‌خاطر بخانه‌رفتند.

یکسال از آن روز میگذرد ، مگر دست بیگانه آرام گرفت،مگر خودی‌بدتراز بیگانه آرام نشست ، مردی که دو سال باجانبازی وفداکاری‌نهضتی رابمرحله‌عمل درآورده ومیخواستند نتیجه ازآن گیرند شاهدکربه‌رقصانی‌ها و خیره سری های تازه شدند آنها هیچ وقت خیال‌نمیکردند که مار ازآستین مصدق خارج شود آنها هیچ‌وقت تصورنمی نمودندکه اشخاصی‌تیغ بروی پیشوا بکشندکه درسایه حمایت او بهمه چیزرسیده‌اند .

از سی‌ام تیر پارسال مصدق در سه فرونت جنگید ؛ اول با بیگانگان ، دویم بادسته حامیان بیگانه که ازاول پیکار می‌کردند ، سوم با اشخاصی‌که در رکابش بودند و از سی‌ام تیر برویش شمشیر کشیدند .

مصدق ایستاد و به نیروی لایزال ملت تکیه نمودو روی بمخالفین‌کرد و شمشیر از نیام کشید وگفت از پای ننشینم تا انتقام خون های بناحق ریخته را نگیرم ، آرام نگیرم تا حق ملت را بازنستانم .

شماکوچکتر ازآنیدکه سد راه من شوید مردانه می جنگم و یك‌تنه پیش میروم چون ملت باامن است وخدا بامردم

در طول یکسال در تمام نبردها و معرکه‌ها خدا یار مصدق بود و همه جا پیروزی نصیب ملت . این مردپاك ومقدس باکمال ازخودگذشتگی وحداکثرفداکاری مردانه‌ایستاده دلاورانه جنگیده است . روزی نیست که قصد جان مصدق‌رانکنند، شبی نیست که برای ازمیان بردن این‌مرد توطئه نچینند ،باتشکیلاتی فاسد و پوسیده که مولوددولتهای خرابکار است ناچار کارمیکند باتنی رنجور شب و روز زجر میکشد و ازبیت‌المال ملت دیناری بهیچ عنوان برداشت نمیکند تکیه‌گاه او پس‌از خدای تعالی ملت ومردم است و از حق نبایدگذشت‌که مردم هم تابحال ازحمایت وپشتیبانی‌مضایقه ننموده‌اند.

فردا روزسی‌ام تیراست‌یاد بود آنروز مراسمی‌بعمل میآید ازکشتگان یادمیشودو به‌پیش‌آهنگان آن‌قیام تکریم مینمایند و بصاحب این‌روز مقدس یعنی‌مصدق‌پیشوای ملت ایران درودفرستاده‌میشود .

بتاب ای‌آفتاب سی‌ام‌تیر بمان‌ای‌مصدق‌پیشوای محبوب ما زنده و جاوید ای ملت‌ایران

میدان فردوسی بجای خیابان سعدی

بتمام هیئت ها سندیکاها وجمعیتهائی که باین هیئت‌پیوسته اند خواهشمند است صبح روز (سی‌ام تیر - فردا) سر ساعت هفت نمایندگان خودرا بادسته‌گل بجای خیابان سعدی بمیدان‌فردوسی اول فیشر آباد اعزام فرمایند که فوراً باوسائل نقلیه که آماده‌شده است برسر مزار شهیدان‌دراین بابویه عازم گردند . ش-۳۰۴۰

دبیر هیئت ملی تدارك یادبود سی‌ام‌تیر - نیکپور نائینی

دکتر معانی

بیماریهای داخلی (کبد - معده - روده)وامراض‌مقاربتی
معالجهٔ قطعی‌سوزاك کهنه - ورم‌پروستات
مجاری ادرار- روماتیسم - سیاتیك - درد استخوان ش-۳۰۱۹
معاینه ومعالجه باوسایل‌جدیدطبی برق‌خیابان فردوسی‌مقابل بانك‌ملی‌مرکز

از شب‌عید مشروطیت‌فقط دوشب‌در کافه‌رستوران

جهان نما (همدان)

غوغائی بریاست هنرمندان‌تآترشهرزاد واهالی‌محترم‌همدان ازساعت۸ تامیه جش میگیرند - بلیطها راقبلا تهیه فرمائید .

محل فروش‌بلیط : کافه جهان‌نما - دفترتآتر بوعلی- مغازه ثروت - دوزندگی روحانی - دوزندگی‌خورشیدی
بهای بلیط برای بانوان ۱۰۰ریال آقایان ۱۵۰ریال

آسیای جوان ۱۶ صفحه بزرك

این هفته‌آسیای جوان بمناسبت قیام دلیرانه سی‌تیر در۱۶ صفحه منتشرمیشود
کلیه عکسهای کشته شدگان ومناظرخون‌آلودیکه‌هیچکس تاکنون ندیده است
قیمت همان شش‌ریال است - نظر باهمیت فوق العاده سهمیه ولایات یکروز دیر ارسال میشود ش-۳۰۲۱

کلاس کنکور حقوق

وکلاس های‌دوره اول ودوم متوسطه برای‌امتحانات خرداد ۳۳ در -
آموزشگاه گنج دانش شاه آباد کوچه کیو ش-۳۰۲۳

برای دادن آگهی در روزنامه
باختر امروز
موسسه تبلیغاتی تحول
لاله‌زارسرای‌لاله‌زارمراجعه فرمائید

فوت مرحوم مغفور آقای حسین شالچی را بیازماندگان آنمرحوم مخصوصاً بفرزند ارجمند ایشان آقای مهندس اسمعیل شالچی تسلیت میگوئیم .
ش - ٦٤٢ ابوالقاسم بازرگان - تقی سکوتی

شاهدخت اشرف وملکه مادر قوام السلطنه رادرسی تیرروی کارآوردند

وقتیکه قوام‌چهار میلیون ازملك‌فاروق‌درقمار بردمبلغ هنگفتی باشرف‌دستخوش داد - جام ویسکی که ملکه مادر بسلامتی قوام نوشید - نامه های‌محرمانه اشرف بقوام ونقش احمد شفیق - فعالیت‌های دوجانبه دکترآشتیانی مدیرعامل سازمان شاهنشاهی اشرف وداماد قوام در سی تیربرای روی‌کارآمدن قوام - خانه هائیکه قوام السلطنه را درروزسی تیروبعدازآن پناه دادند - اسرارملاقات محرمانه هندرسن ومیدلتن در یکی ازمنازل واقع در اوین - وبسیاری‌اسرارمحرمانه‌دیگرکه براثرمصاحبه ومذاکره بامسئولین وزمامداران وقت‌بقلم مدیرمجله تهیه شده فردا صبح درخواندنیها ملاحظه فرمائید .
ش - ٦٤٤

موافقت کمونیستها باامضاء پیمان ترك مخاصمه در کره دربین ملل مختلف باخوشوقتی زیادی تلقی شده است

چند ساعت پس از امضای پیمان متارکه فرمان آتش بس داده خواهد شد

روزنامه پراودا مدعی است که دولت امریکا پس از امضاء پیمان متارکه جنك در کره دست بعملیات نظامی خواهد زد

پانزده روز پس از امضای پیمان متارکه جنك مجمع عمومی سازمان ملل متحد تشکیل جلسه میدهد

ختم جنك در کره مقدمه حل اختلافات بین المللی در خاور دور خواهد بود

توکیو - آسوشیتد پرس - در تعقیب اعلام موافقت کمونیستها با امضای پیمان متارکه جنك کره ژنرال مارك کلارك رهبر کل نیروی ملل متحد اظهارداشت که امید برفع بن بست مذاکرات پان مون جوم زیادشده و احتمال میرود که بزودی پیمان متارکه جنك بین طرفین بامضاء برسد. ژنرال کلارك ضمنا خاطر نشان کرد که هنوزمسائلی وجوددارد که بامذاکره باید حل وفصل شود.

واشنگتن - آسوشیتد پرس - موافقت کمونیستها با امضاء پیمان متارکه جنك کره از طرف محافل مطلع واشنگتن با خوشوقتی تلقی شده و ناظرین سیاسی معتقدند که پیمان متارکه تا یك هفته دیگر بامضا خواهد رسید.

کمونیست ها هنگامی با امضای این قرارداد موافقت کردند که امریکا به آنها اطمینان داد که پس ازترك مخاصمه حمله جدیدی ازناحیه کره جنوبی بروز نخواهد کرد وزارت امورخارجه امریکا هنوزاز اخبارمنتشره درباره متارکه جنك کره را تکذیب نکرده ولی اغلب مطلعین اظهار میدارند که دیگر جای هیچگونه شك و تردید باقی نمانده که کمونیستها فی الواقع خواهان صلح وامضای پیمان متارکه جنك میباشند قبلا چنین شایع شده بود که چون نیروی کمونیست درجبهه های مختلف کره بحملات سخت دست زده ممکنست کمونیستها بترك مخاصمه رضایت ندهند. بعضی از مامورین رسمی دولت امریکا معتقدند که قبل ازامضای پیمان متارکه دو مسئله زیر باید حل شود.

۱ - ترجمه اسناد مربوط بمتارکه جنك که فعلا نیمه کاره میباشد.

۲ - حصول موافقت نهائی در باره مرزبین کره شمالی وجنوبی.

ضمنا کمونیست ها اخیراً اعلام کردند که باید ناحیهٔ مخصوصی برای اسیران جنگی که نمیخواهند بمنازل اولیه خود برگردند تخصیص داده شود وآنها درناحیه مزبور تحت کنترل نیروی هندی قرار گیرند.

در هرحال متارکه جنك کره نزدیك بنظر میرسد و چند ساعت پس از امضای پیمان متارکه فرمان آتش بس صادر خواهد شد.

مسکو - آسوشیتدپرس - روزنامه پراودا ارگان حزب کمونیست شوروی در شمارهٔ اخیر خود ادعا کرده که دولت امریکا اکنون مشغول تهیه مقدماتی استکه پس از امضاء پیمان متارکه جنك کره درباره بعملیات نظامی در کره دست زند. ازقرار معلوم مقاله پراودا که دیروز از رادیو مسکو پخش شد قبل از اعلام موافقت کمونیست ها باامضاء پیمان متارکه نوشته شده که نویسنده آن بامریکا حمله کرده است.

پراودا ضمنا مدعی شده که سینگمان رئیس جمهوری کره جنوبی دست نشانده بابهائی است که بدون اجازه آنها دست سیاه وسفید نمیزند.

نیویورك - خبر گزاری فرانسه - منابع نزدیك سازمان ملل متحد در نیویورك اظهار امید کردند که احتمال متارکه جنك کره با اعلام موافقت کمونیستها با انعقاد پیمان متارکه جنك خیلی بیشتر شده است.

محافل مطلع اظهار میدارند که یازده روز پس از امضای پیمان متارکه جنك کره مجمع عمومی سازمان ملل متحد برای رسیدگی باین موضوع تشکیل جلسه خواهد داد وبرای استقرار صلح در کره پنج کنفرانس سیاسی مرکب از نمایندگان دول مختلف تشکیل خواهدشد.

تاریخ تشکیل این کنفرانس تانودروز پس ازامضای پیمان متارکه جنك میباشد.

دهلی خبرگزاری فرانسه مقامات دولت هندوستان ازشنیدن خبر موافقت کمونیستها با انعقاد پیمان متارکه جنك اظهار خوشوقتی کردند واظهارداشتند امید میرود که بزودی این پیمان بامضاء برسد.

مامورین رسمی هندوستان نیزامضای پیمان متارکه جنك کره را مقدمه حل مسالمت آمیز کلیه اختلافات دول بزرك درمنطقه خاوردور میدانند.

رئیس جمهور سوریه کابینه خود را تکمیل کرد

دمشق - اسوشیتدپرس - سرتیپ ادیب شیشکلی رئیس جمهوری سوریه با تعیین چندوزیرجدید و انجام تغییرات جزئی کابینه هیئت وزیران سوریه را کامل کرد وصورت کامل اعضاء کابینه جدید سوریه که پس ازانتخاب شیشکلی بریاست جمهوری آن کشور تعیین گردیده اند بشرح زیراست:

خلیل مردم بیك وزیرامور خارجه - نوری آتیس وزیر کشور - فتح الله وزیر فوائدعامه - ژرژشاهین وزیر دارائی - عبدالرحمن وزیر کشاورزی - نظمی کبانی وزیر بهداری - سرتیپ رقیب وزیر دفاع ملی - اسدمحسن وزیر دادگستری - ابراهیم باشا وزیرفرهنك وشمعون جبری وزیراقتصادملی.

آیا دولت انگلیس در رویه خود نسبت بمصر تجدید نظر خواهد کرد

لندن - رویتر - مسافرت ژنرال رابرتسون فرمانده سابق نیروی انتظامی انگلیس درخاور میانه ازلندن بقاهره موجب امیدواری ناظرین سیاسی بآغاز مجدد مذاکرات مصروانگلیس درباره مسئله کانال سوئز شده است.

رابرتسون درکنفرانس اخیر وزیران خارجه سه دولت غربی در واشنگتون شرکت کرده ودرآنجا راجع بمسئله کانال سوئز باوزیران خارجه دول غربی تبادل نظر بعمل آورده است.

هنوزمعلوم نیست که مشارالیه با پیشنهادهای جدیدی بقاهره اعزام شده یااینکه دولت انگلیس هنوزروی نظریات قبلی خوددائر بابقاء سربازان انگلیسی درمنطقه کانال سوئز پافشاری میکند.

مطلعین سیاسی میگویند حملات شدیدی که اخیرا از طرف سیاسیون و مطبوعات مصر بدولت انگلیس صورت گرفته موجب شده که این دولت تا اندازه ای درروبه ظالمانه وخشن خود تجدید نظر کند و روش ملایمتری را نسبت به مصر در پیش گیرد.

تصفیه عناصر ضدکمونیست در آلمان شرقی ادامه دارد

برلین آسوشیتدپرس - اخبارواصله ازآلمان شرقی حاکیست که شورویها برای جلوگیری ازبروز اختلافات جدید درآلمان شرقی برنامه تصفیه بزرگی رادراین کشور بموقع اجرا گذاشتند که باپشتیبانی نیروی نظامی اجرامیگردد.

یکی ازاعضاء برجسته حزب کمونیست آلمان شرقی بنام اولبرت هنگشت نیز بعلت همکاری باانقلابیون ازطرف حزب مزبور برکنار شده است. درجلسه حزب کمونیست آلمان شرقی بوندوانیرگر وزیر کارساختمانی که موجبات ناخوشنودی کارگران رافراهم کرده مورد سرزنش قرار گرفته است.

تصفیه عناصرضدکمونیست در ادارات ودستگاههای دولتی آلمان شرقی باشدت هرچه تمامتر جریان دارد وبسیاری از رجال آلمان شرقی تا چندروز دیگر بزندان خواهند افتاد.

فردا بحث در باره کمك خارجی آمریکا در مجلس نمایندگان آنکشور آغاز میشود

واشنگتن - رویتر - جان دویس نماینده مجلس مبعوثان امریکا پیش بینی کرد که اگر پرزیدنت آیزنهاور بتواند ثابت کند که کسر ۱،۱۰۰،۰۰۰،۰۰۰ دلار از بودجه کمك امریکا بکشورهای خارجی اختلالی درسیاست دنیا بوجود میآورد احتمال کلی میرود که مجلس نمایندگان امریکا بنا بتوصیه کمیته مالی این مبلغ را از بودجه کمك خارجی امریکا ازروز سه شنبه (فردا) درمجلس نمایندگان امریکا آغاز خواهد شد.

مانور نیروی دریائی اتلانتیك شمالی

لندن - رویتر - وزارت دریاداری انگلیس اعلام کرد که مانور نیروی دریائی آتلانتیك شمالی درمنطقه مدیترانه وجنوب اروپا درماه سپتامبر آینده تحت نظر دریا سالار فچتلر امریکائی فرمانده کل نیروی اتلانتیك درارو پای جنوبی ودریاسالار مونت باتن انگلیس فرمانده نیروی آتلانتیك درمنطقه مدیترانه آغاز خواهدشد دراین مانور سعی خواهدشد که مراکزدفاعی وسوق الجیشی جناح راست نیروهای دفاعی آتلانتیك شمالی تقویت شود.

کمیسر عالی آمریکا اظهارات کمیسر شوروی را رد کرد

لندن - آسوشیتدپرس - سخنگوی کمیسر عالی امریکا در آلمان اظهار داشت ادعاهای مقامات شوروی دائر براینکه هواپیماهای امریکائی اوراقی بر روی دو فرودگاه نظامی شوروی در آلمان شرقی بخش کرده بی اساس میباشد.

اخیراً ولادیمیر سیمونف کمیسر عالی شوروی در آلمان طی نامه ایکه به جیمز کانانت کمیسر عالی امریکادر آلمان فرستاده بموضوع بخش اوراق از طرف هواپیماهای امریکا اشاره کرده است.

اسپانیا در مقابل واگذاری پایگاه نظامی بامریکا مبالغ زیادی کمك گرفته است

نادریا - رویتر مارتین ار تاجو وزیر امورخارجه اسپانیا اعلام کرد که کمکی که اسپانیا ازآمریکا درمقابل واگذاری پایگاه نظامی میگیرد حائز اهمیت فراوان میباشد مشارالیه اضافه کرد که انعقاد قرارداد مربوط باینموضوع بین اسپانیاوآمریکا بارضایت کامل اسپانیا صورت گرفته والبته آمریکا مبالغ زیادی باسپانیا کمك نمیکرد اسپانیا هرگز حاضر بانعقاد قرارداد نبوده است.

مناقشات مرزی اردن و اسرائیل به مرحله بحرانی رسیده است

اورشلیم - رویتر - موشه شارت وزیرامورخارجه اسرائیل دریك کنفرانس مطبوعاتی در اورشلیم اظهار داشت که مناقشات مرزی اسرائیل و اردن بمرحله بحرانی رسیده ودولت اسرائیل امیدوار است که اردن برای حل اختلافات مرزی خود با اسرائیل صمیمانه همکاری کند.

ناج کابینه خود را تکمیل کرده است

بوداپست - خبر گزاری فرانسه - رادیو بوداپست اعلام کرد که ایمز ناج نخست وزیرجدید مجارستان کابینه خود را تکمیل کرده و شایعات دائر بر آنکه هنوز هشت نفر معاونین مجارستان تعیین نشده اند بی اساس میباشد.

ناج پس از برکناری راکوشی از نخست وزیری مجارستان روی کار آمد. راکوشی سمت خود را در حزب کمونیست مجارستان هنوزازدست نداده وکمونیست شماره یك آنکشور بشمارمیرود.

بحران کابینه اندونزی ادامه دارد

جاکارتا - رویتر - بحران کابینه اندونزی هنوزپایان نیافته وبعلت اختلافات شدیدی که بین احزاب سیاسی آنکشور وجود دارد هنوزکسی نتوانسته است کابینه اندونزی را تشکیل دهد.

رئیس اداره افریقای وزارت امورخارجه امریکا بمراکش وارد شد

رباط - اسوشیتدپرس - جان ابر رئیس اداره افریقا دروزارت امورخارجه امریکا درباط واقع درمراکش واردشد مشارالیه اوضاع مراکش را بررسی خواهد کرد و سپس بطنجه خواهدرفت.

پیشنهاد رسمی دولت

بقیه ازصفحه اول

تا امروز، راجع بوحدت آلمان و تشکیل حکومتی واحد درآنجا، اظهاریه ها ونطق های زیاد ازطرف رجال رسمی آلمان شرقی ابراز وایرادگردید.

ازجمله درسنوات ۱۹۵۱ و۱۹۵۲ میلادی ازطرف (کروت وهل) رئیس دولت آلمان شرقی ضمن چند نطق گفته شد که دولت آلمان شرقی میل دارد که با دولت آلمان غربی متحد شود مشروط براین که این وحدت را ملت آلمان بوجود بیاورد نه سیاستهای خارجی.

ولی درهرهیچ موقع نظریه رجال رسمی اینگونه صراحت نداشت واین اولین بار است که دولت مشرق آلمان پیشنهادرسمی برای وحدت دو کشور از راه تجدید انتخابات درسراسرآلمان میدهد ومیگوید وقتی آلمان متحد شد دول دیگر میتوانند که پیمان صلح را با آلمان واحد منعقد نمایند.

دولت آلمان شرقی تاریخ انتخابات آینده را درسراسرآلمان درفصل پائیزدر نظرگرفته ودر همان موقع قراراست که کنفرانس وزرای امورخارجه چهاردولت آمریکا و انگلستان و شوروی و فرانسه برای رسیدگی بموضوع آلمان تشکیل گردد چون بطوری که میدانیم دربایان کنفرانس وزرای امور خارجه سه دولت آمریکا وانگلستان وفرانسه، دعوتی جهت این منظور برای دولت شوروی ارسال گردید ودولت شوروی قبلا اعلام کرده بود که حاضر است در یك کنفرانس چهارگانه حضور بهمرساند.

امروز سیاست دول چهار گانه در آلمان با توجه بتشکیل کنفرانس وزرای امورخارجه چهاردولت در پائیز آینده و پیشنهاد رسمی دولت آلمان شرقی ازاین قراراست:

دولت شوروی با وحدت دو کشور شرق وغرب آلمان موافق است مشروط براینکه درآلمان، انتخاب بآزادی صورت بگیرد چون وحدت آلمان مانع ازاین می شود که امریکابتواند آلمان رامسلح نمایدزیرا سکنه آلمان شرقی با تسلیحات آلمان مخالف هستند.

دولت انگلستان با وحدت آلمان موافق است و میخواهد بدین وسیله دو منظوررا عملی کند.

اول اینکه مثل دورهٔ هیتلر بوسیله یك آلمان متحد درمرکزاروپا، جلوی کمونیسم را بگیرد ودوم اینکه رشوه ای سیاسی بدولت شوروی بدهد و باوحدت آلمان موافقت نماید.

دولت فرانسه ازوحدت آلمان می ترسد چون وحدت آلمان را مقدمه تجدید عظمت آلمان می بیند وفکرمیکند که یك آلمان واحدوعظیم درمرکزاروپا استقلال سیاسی کشورهای همجواررا بخطر خواهد انداخت و بطور حتم بازرگانی اروپا را تحت انحصارخوددرخواهدآورد.

دولت امریکا که چهارمین دولت بزرك میباشد باوحدت آلمان بدودلیل موافق نیست

اول این که میداند بعد ازاینکه آلمان متحد شد ودول دیگر با آن پیمان صلح بستند وقوای آنها آلمان را تخلیه نمود کمونیستها آلمان را تحت نفوذخود قرار خواهندداد وهرچه امریکا تا امروز برای جلوگیری ازنفوذ کمونیسم درآلمان رشته بود پنبه خواهد گردید.

دوم این که امریکا میاندیشد اگر کمونیستها تمام آلمان را تحت نفوذ قرار ندهند باحتمال قوی دولت آلمان واحد که ناچار مسلح خواهد گردید درمرکز اروپا خطری دیگر برای صلح بوجودخواهد آورد ودولت امریکا باید باردیگر برای جلوگیری ازتهاجم آلمان وارد درجنك شود

از این اختلافات گذشته موضوع دیگری درسرراه وحدت آلمان قرارگرفته وآن جدا شدن یك ثلث از خاك آلمان (تقریبا) ازآن کشور می باشد که بعد از جنك اخیرمنضم به لهستان گردید و دول غربی وآلمانیهائی که درمغرب آن کشور زندگی میکنند میگویند این اراضی باید به آلمان برگرددرصورتیکه دولت شوروی انضمام اراضی مزبوررا بلهستان قطعی و غیرقابل بازگشت میداند.

چنین است اشکالاتی که در پائیز آینده در سر راه وحدت آلمان و تحقق پیشنهاد رسمی دولت آلمان شرقی وجوددارد

روزنامه های ایتالیا

بقیه ازصفحه اول

روزنامه های رم برای اینکه خبر استعفای دسته جمعی نمایندگان مجلس ایران را باتوضیحات صحیح وارقام دقیق چاپ و نشرکنند پیوسته با مستشار مطبوعاتی سفارت ایران درتماس هستندواز توضیحات دقیقی که راجع بعلت این استعفا نام فراکسیونهای مختلف مجلس وعده اعضاء آنرا منتشرساخته اند معلوم است که براثر تماس مزبور ذهن خبرنگاران جراید و مخبرین رادیوی رم نسبت بعلل وچگونگی استعفای نمایندگان مجلس ایران کاملا روشن شده است.

مثلا رادیوی رم دیروز گفت: چون فراکسیون نهضت ملی که از۷۳ نفرعضو حاضرکار مجلس ایران شامل ۲۸ نفر از فعالترین وموجه ترین آنها میباشد و در انتخابات ریاست مجلس نشان داد عملا اکثریت مجلس رابدست دارد محیط مجلس رابرای پیشرفت منویات ملت ایران کاملا مساعد نیافته است این فداکاری بی سابقه را ازخود بروز داد که اعضای آن دسته جمعی ازنمایندگی مجلس استعفانمودند.

روزنامه مستقل ایل تمپو درشماره امروزخود نوشته است که اکنون مجلس بیش از۲۷ نفرنماینده ندارد زیرا ۵۱ نفر دیگر ازنمایندگان استعفاده اند.

زیرا مجلس ایران دراین دوره بیش از۷۹ نماینده نداشت ودرظرف این دوروزه ۵۱ نفرآنها استعفا داده اند.

پیشقدم در این استعفا فراکسیون نهضت ملی است که دارای ۲۸ نماینده ومدیرافکار عمومی در ایران وبمناسبت انضباطی که در فراکسیون داشت عملا اکثریت مجلس را بدست داشت.

بهمین جهت استعفای این فراکسیون ازنمایندگی مجلس سایرنمایندگان مجلس را نیزبیدار ساخت وتوجه گردانید که میباید بعلل حقیقی که این استعفارا تولید نموده توجه ودقت نمایند.

براثر این دقت وکنجکاوی بود که معلوم گشت دسته ۱۵ نفری که در مجلس بنام اقلیت بوجود آمده اندطوری درپیشرفت امور مجلس و اداره قانونی جلسات مجلس کارشکنی میکنند که دیگر مجلس وجهه و اثر خود را در افکار عمومی نزدیك است بکلی ازدست بدهد خاصه که دکترمصدق پیشوای نهضت ملت ایران نیز در صدد آن برآمده که طرز کار مجلس را به ملت ایران عرضه نمایدوازملت درباره رفتاری که باید با مجلس نمود مشورت نماید وقتی این حقایق برسایر نمایندگان مکشوف گشت چندتن ازنمایندگان فراکسیون کشور وهمگی نمایندگان فراکسیون اتحاد نیز استعفا دادند و کلیه این ۵۱ نماینده که استعفا داده اند زبان حالشان این است که براثر روش اقلیت دیگر درمجلس «هوای آزاد قابل استنشاقی باقی نمانده» تاآنها بتوانند وظایف نمایندگی خودرا برطبق قوانین ومقررات پارلمانی انجام نمایند این است که بعلت عدم قدرت درانجام وظیفه از نمایندگی دست برمیدارند زیرا یکی از موارده قول وقانونی استعفای وکیل حتی در مرافعات دادگستری عدم اقتدار در انجام وظیفه وکالت است.

لحن روزنامه های دیگرایتالیاهم درتفسیر خبر استعفای دسته جمعی نمایندگان مجلس نیز کمابیش شبیه باین روزنامه است اما اثر روحی که این استعفا در محافل سیاسی ایتالیانموده جالب توجه تراست.

یکی از مفسرین سیاسی ایتالیا که اخبار روزنامه های رم را درباره این «واقعه جالب توجه سیاسی» خوانده بود امروز صبح بمن میگفت من از این واقعه ای که در ایران اتفاق افتاده و در تاریخ پارلمانهای معاصر نظیر آنرا نشنیده ام بیك مسئله برخوردم که نهضت ملی در ایران چقدر ریشه دار است و افکار عمومی در ایران تا چه اندازه پشتیبان این نهضت است که وقتی وکلای مجلس می بینند آنطور که بایدنمی توانند به نهضت خدمت نمایند استعفا را برتحمل کارشکنی مخالفین ترجیح میدهند و این خود میرساند که افکار عمومی در ایران چقدر زنده و فعال است که آثار خود را مانند ماشین فعال و خودکار در هرلحظه و بهر شکل حتی هر قدر دور از ذهن باشد از خود ظاهر میسازد.

درهرحال محیط مطبوعاتی ومحافل سیاسی ایتالیا را بااینکه اینروزهای سخت سرگرم مسائل داخلی وکابینه جدید خود میباشند اخبار مربوط باستعفای نمایندگان مجلس ایران جداً بخود متوجه ساخته است ویك نوع حس تحسین جدیدی نسبت بهوشیاری و بیداری ملت ایران درکنترل نمایندگان و مجلس و حکومت خود در این محافل پیدا شده است که اثرآن از اثر اخباری که دربدوظهور نهضت ملی میرسید کمتر نیست. اما اخبار جالب سیاسی ایتالیا ازاینقراراست:

درمقاله ۲۹ خرداد نوشتم که ۸ تیر کابینه ایتالیا استعفا خواهد داد پس از استعفای کابینه در۸ تیر تا۲۵ تیر یعنی۱۷ روز تمام ایتالیا دربحران کابینه گذراند و دراین ۱۷ روز مدتی رئیس جمهوروپس ازآن مدتی دوگاسپری نامزدنخست وزیری باسران احزاب وفراکسیونهای مجلس و سنا مشورت می نمودند که چگونه کابینه ای که دارای اکثریت قاطع و پایداری در مجلسین باشد وبتواند مدتی درسرکار بماند تشکیل دهند؟

بالاخره دیروز کابینه رادوگاسپری برئیس جمهور معرفی نمود وخودوزارت خارجه را هم مانند کابینه سابق عهده دار گردید وبقیه وزارت خانه هارا هم میان عده ای ازنمایندگان احزاب پارلمانی که در رأس آنها حزب دموکرات مسیحی است تقسیم کرد وقراراست روزسی تیراین کابینه بمجلس معرفی شود.

درمجلس احزاب چپ که کمونیستها وسوسیالیست هاهستند و عده معتنابهی کرسی باختیار دارند سخت باین کابینه حمله خواهند برد همچنین فراکسیون فاشیست جدید که میخواهددوارت موسولینی ودستگاه وی باشد کابینه جدید را مورد حمله شدید قرار خواهد داد یعنی دوقطب عقایدسیاسی افراطی چپ وافراطی راست برضد کابینه جدید قیام خواهند نمود وروی هم رفته هرچند بصورت ظاهر بحران کابینه تمام شده است اما هنوز مراحلی از آن باقی است.

وزیران هشتمین کابینه دوگاسپری پس ازمعرفی شدن برئیس جمهور دیروزمراسم سوگند را بجای آوردند ودوگاسپری پس از انجام مراسم سوگند - بخبر نگاران جرایدگفت: «من از شما خواهش میکنم معنی سوگندی راکه ماامروز یادکردیم بر جسته سازیدزیرااین سوگند عباراتی تشریفاتی نیست مابوفاداری نسبت بجمهوری، قانون اساسی و مخصوصا به تحت الشعاع قراردادن تمایلات حزبی خود در برابر منافع عالیه ملت سوگند یاد کردیم.

این عهد مقدسی است که وهیچ توضیحی لازم ندارد بلکه خودازهر تفسیری فصیح ترمیباشد

ما قریبا برنامه خود را بمجلس خواهیم داد و درآن جا مباحثات بسیار شدیدی درخواهدگرفت ولی چون برنامه ما خواه درسیاست داخلی وخواه درسیاست بین المللی روشن وسرراست است وبعلاوه ما بخوبی مسئولیتی راکه در برابر وطن داریم حس میکنیم درخود قدرت وحرارتی کافی برای عملی ساختن برنامه خویش می یابیم»

دیپلماتهای شوروی در یوگواسلاوی میتوانند بنقاط مختلف آنکشور مسافرت کنند

بلگراد - آسوشیتدپرس - دربلگراد اعلام شدکه بعلت استقرار روابط عادی سیاسی بین یوگواسلاوی وشوروی دولت یوگواسلاوی بدیپلماتهای شوروی مقیم بلگراد اجازه داده که آزادانه درکشور یوگواسلاوی مسافرت کنند وفقط دیپلمات های شوروی حق مسافرت بمناطق مرزی راندارند

۵۰۰ نفر براثر سیل تلف شدند

توکیو - رویتر - آخرین خبری که درتوکیو راجع بموضوع طوفان درجزیره هوشه یکی ازجزائرژاپن رویداده حاکیست که شماره تلفات بالغ بر ۵۰۰ نفر میباشد.

دونفر انگلیسی کشته شدند

ویکن - رویتر - براثر فرود آمدن بهمن درناحیه کوهستانی ویکن درایالت بری (سویس) دو نفر کوهنورد انگلیسی کشته شدند:

اعلامیه اتحادیه خواربارفروشان تهران ش-۶۴۳

نظر باینکه روزسی ام تیرماه یکی ازپرافتخارترین روزهای مبارزه وفداکاری ملت ایران درراه حفظ استقلال ملت مامیباشد وبرهرفرد واجتماعی فرض است که در این روزبا قیام شایسته ای رشد فکری و نبوغ ملی خود را بجهانیان نشان دهد لذا از کلیه افراد صنف دعوت مینمایدکه برای شرکت دریادبودشهداء راه آزادی واستقلال ایران عزیز که در این روز جان خود را فدا نمودند و بمنظور پشتیبانی ازحکومت ملی جناب آقای دکترمحمد مصدق درساعت هفت صبح روزسی ام تیرماه ۱۳۳۲ درمحل اتحادیه حضور بهمرسانند.

اتحادیه خواربارفروشان تهران

شماره ۱۱۵۲

سی بجای خیابان سعدی
سندیکاها وجمعیتهائی که باین هیئت پیوسته
بح روز (سی ام تیر - فردا) سر ساعت هفت
ته گل بجای خیابان سعدی بمیدان فردوسی
رمایند که فورا باوسائل نقلیه که آماده شده
ت درابن بابویه عازم گردند. ش-۶۴۰
، تدارك یادبود سی ام تیر - نیکپور نائینی

کتر معانی
(کبد - معده - روده) وامراض مقاربتی
می سوزاك کهنه - ورم پروستات
سم - سیاتیك - درد استخوان ش-۳۰۱۹
طبی برق خیابان فردوسی مقابل بانك ملی مرکز

لیت فقط دوشب در کافه رستوران
نما (همدان)
ندان تآترشهرزاد واهالی محترم همدان ازساعت ۸ تاصبح
بیه فرمائید.
: کافه جهان نما - دفتر تآتر بوعلی - مغازه
انی - دوزندگی خورشیدی
بانوان ۱۰۰ ریال آقایان ۱۵۰ ریال

جوان ۱۶ صفحه
بزرك
بت قیام دلیرانه سی تیر در۱۶ صفحه منتشرمیشود
ان ومناظرخون آلودیکه هیچکس تاکنون
ندیده است
ر باهمیت فوق العاده سهمیه ولایات یکروز دیر تر
ال میشود ش-۳۰۲۱

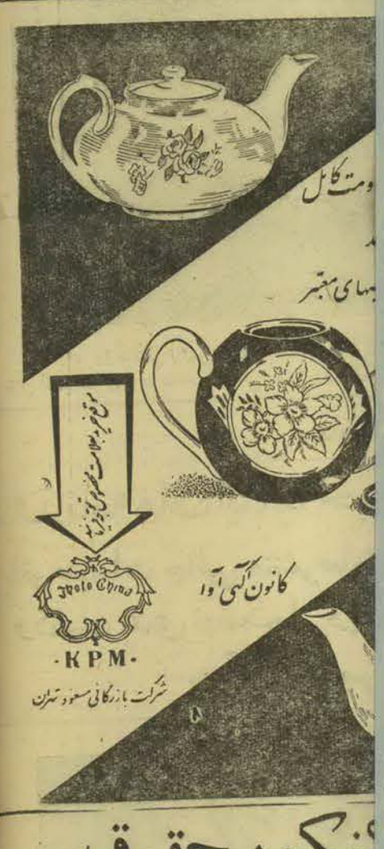

نکور حقوق
دم متوسطه برای امتحانات خرداد ۳۳ در -
آباد کوچه کیو ش-۳۰۲۳

برای دادن آگهی در روزنامه
باختر امروز
موسسه تبلیغاتی تحول
لاله زارسرای لاله زارمراجعه فرمائید

نویسنده :- (هانس شافر) فرمانده زیردریائی آلمانی

-۱۳- ترجمه- ذبیح‌الله منصوری

چهار سال جنك دراعماق دریاها

برای اولین بار یك فرمانده زیردریائی آلمانی ازاسرار شنیدنی جنك‌ها وفاجعه‌های جنك تحت‌البحری پرده برمیدارد .

در نزدیك بندر (لوریان) که تکیه گاه زیردریائی مابود ،خانه‌ای وسیع دروسط جنگل برای محل استراحت کارکنان زیردریائی ساخته بودند که ملوانان زیر دریائی در بازگشت ازهرسفردرآنجا استراحت کنند .

ازاین منازل درطول سواحل غربی فرانسه بازهم یافت می‌شدوهر بندر که تکیه گاه زیردریائی بود یکی ازآن منازل راهم داشت.

در منزلی که ماسکونت داشتیم بهترین اغذیه واشربه رایگاً میخورانیدند و مادر استخری که آب تصفیه داشت شنامیکردیم

وروی چمن مقابل آفتاب‌دراز می کشیدیم وهنگام عصر اوقات خودرا صرف- بازی تنیس وغیره میکردیم‌وشب هم اوقات‌ما به‌شام ورقص وشب نشینی می گذشت و بااین رژیم عجب نیست که‌دراندك مدتی بروزن‌بدن ماافزوده‌شد وهر کدام دوسه برابر موقعی که آمده بودیم‌غذامیخوردیم

فصل دوم - حمله به‌یك کاروان

جنك وارده‌مرحله‌ای جدیدشده‌بود چون دولت آلمان در مشرق اروپا بروسیه حمله‌ور گردید،مانمیدانستیم تاچه‌اندازه‌این‌حمله درسرنوشت‌جنك اثر خواهد کرد ولی میدانستیم که‌درروضع جنك‌ما ، کارکنان زیردریائی تغییری حاصل‌نمیشود وباید همچنان سفاین‌خصم‌را غرق کنیم .

یکمرتبه دیگرمخزن ها را پرازسوخت وانبارهای‌خواربار‌را پرازآذوقه‌وآب شیرین برای نوشیدن کردیم وبراه افتادیم .

وقتی بدرجه پانزدهم‌طول جغرافیائی رسیدیم ، یعنی وقتی بین‌ماونصف‌النهار لندن پانزده درجه جغرافیائی فاصله بوجودآمد بوسیله بیسیم بمرکز فرماندهی زیـر دریائی اطلاع دادیم .

من ازاینجهت درجه پانزدهم طول جغرافیائی را ذکرمیکنم که بعد ازعبوراز آنجا دیگراجازه نداشتیم که بوسیلهٔ بی سیم باآلمان صحبت کنیم که مبادا خصم بفهمـد که ما در کجا هستیم ولی هر روز تلگراف های آلمان و خبر های عمومی جنك را دریافت می کردیم .

عبورما ازآن منطقه ، از لحاظ مادی برای ما فایده داشت زیرا از آن روز ببعدبماکارکنان‌زیردریائی‌حقوق جنگی میدادندوازمددمعاش‌فوق‌العاده‌سربازی که‌درخط آتش میباشد استفاده می نمودیم .

یکروز ازآلمان ، بی سیم تلگرافی با عنوان (فوری) برای‌مافرستادودانستیم که یك کاروان دریائی انگلیس دردریا حرکت میکند وما باید بدان حمله ور شویم ما با کاروان دریائی خیلی فاصله داشتیم ولی چون‌کاروان مزبور بطرف ما میآمـد امیدواربودیم،فاصله فیمابین بزودی تقلیل یابد ولی بعید نبودکه کاروان خط‌سیرخود را تغییر بدهد وما نتوانیم خود را باو برسانیم .

دو روز راه پیمودیم ولی اثری ازدود سفاین‌کاروان دریائی بنظرمان نرسید معلوم‌شدکه فرماندهی نیروی زیردریائی‌آلمان برای‌کاروان مزبورخیلی قائل باهمیت است زیرا یك‌هواپیما برای راهنمائی مافرستاد.

هواپیمای مزبور ازنوع هواپیماهای دور پروازی محسوب میگردیدکه سه هزار کیلومتر دورتـر ازما ، ازیك فرودگاه ، بپرواز درآمدکه بتواند عهـده دار راهنمائی ما باشد .

فرماندهی زیردریائی ها ، مارا ازپرواز طیاره مزبور مستحضر کرد ولی ما نمیتوانستیم که آن را پیداکنیم‌واوهم نمیتوانست مارا پیداکند.

یافتن یك زیردریائی دردریا ، ازبالای آسمان کاری است دشوار وچون ممکن بود که هواپیما بدون اینـکه مارا ببیند مراجعت نماید ناچار شدیم کـه بوسیله بی سیم موضع خودرا باطلاع او رسانیدیم وهمین کـه هواپیما مارا دید توانستیم که بوسیلهٔ نورافکن وباحروف الفبای «مورس» که متداول ترین وسیلهٔ مخابرات است باهواپیما صحبت کنیم زیرا بوسیله خاموش وروشن کردن نورافکن ؛ میتوان ازحروف الفبای مورس استفاده کرد .

هواپیما اطلاع دادکه پنجاه کشتی بازرگانی که بوسیله عده‌ای ازسفاین جنگی حمایت میشود ازمغرب بمشرق حرکت مینمایدومعلوم است که ازامریکا برای انگلستان خواربار واسلحه ومهمات میآورد.

ما براهنمائی طیاره مزبور، بطرف‌کاروان دریائی رفتیم تاوقتیکه دودسفاین بازرگانی‌کاروان از دور نمایان شد وآنوقت طیاره بلند پرواز آلمانی که دیگرکاری نداشت باما خداحافظی‌کرد و راه بازگشت پیش گرفت .

ما درآن موقع روی سحنه بودیم ویکی‌از همقطارهاگفت راستی که‌خلبانان شغلی راحت دارندزیرا میتوانند هرشب درمنزل خوداستراحت نمایند ومن‌اگرازاین سفر مراجعت کنم درخواست خواهم کردکه مرا منتقل بنیروی هوائی کنند.

بعدازاین‌کاروان انگلیسی نمایان شد مایك تلگراف مختصر، مرکب ازبیست حرف ، برای مرکز فرماندهی مخابره‌کردیم ودر آن شماره سفاین‌کاروان وخط سیر آن وسرعت تقریبی سفاین مزبور وشماره ونوع سفاین‌جنگی که باکاروان همراه است ، و هـکذا میزان موجودی سوخت خودمان را راپورت دادیم کـه مرکـز فرماندهی زیردریائیها بداندکه ما چقدر میتوانیم امیدوار بموفقیت باشیم.

قبل‌از اینکه شروع بحمله نمائیم لازم بودکه زیردریائیهای اطراف راگرد خود جمع کنیم وبهیئت اجتماع مبادرت بحمله نمائیم این تاکتیك را بنام « حمله سك های شکاری » میخواندند وما تاوقتیکه جمـع نمیشدیم مبادرت بحمله نمیکردیم ولی همین‌که مجتمع گردیدیم ، هر زیردریائی مختار بود که هرنوع صلاح بداند ، مبادرت ببیکار کندکه حداعلای آسیب‌را برسفاین خصم وارد بیاورد .

بدین ترتیب اتفاق افتادکه ما چند روز یك کاروان را تعقیب کـردیم و تا آخرین‌کشتی آنرا غرق نمودیم وسفاین‌جنگی دست خالی بانگلستان رسیدند

تاریکی شب بدون ماهتاب ، برای حملهٔ ما بسیار مناسب بود ولی انتظار زیردریائی‌های دیگررا می کشیدیم وآنها نمیآمیدندوماهم قبل ازورودآنها نمیتوانستیم مبادرت بحمله کنیم .

بالاخره ناخدای ما بمتصدی بی‌سیم گفت‌بوسیله‌رادیو یك پیام‌برای‌زیردریائی ها بفرستیدکه فورا بما ملحق شوند

متصدی بی‌سیم با اینکه میدانست‌که این کاری خطرناك است اطاعت کرد چون اگر انگلیسی‌ها طول موج مارامیشناختند ، فورا مارا پیدا میکردند

بالاخره قدری بعد از نیمه شب سه زیردریائی بماملحق شدند و ناخدا ازآن لحظه به بعد دیگر خودرا محتاج بمذاکره با زیر دریائی‌های دیگر ندید زیرامیدانست شعله وصدای انفجاراژدرهای ما توجه تمام زیردریائی‌هارا جلب خواهدکرد

ناخدای ما دستورداد چهار اژدر را برای شلیك‌آماده نمایند وقصدش این‌بود که‌چهارکشتی‌را یك‌مرتبه‌هدف قرارداده‌که اژدرها یکی بعدازدیگری‌منفجرشودوحواس کاروان را پرت نماید وانگلیس ها دست وپای خودراگم کنند

تا ماودیگران بهتربتوانیم سفاین‌آنهارا غرق نمائیم

این اعجاز صنعت رادیوسازی راملاحظه فرمائید

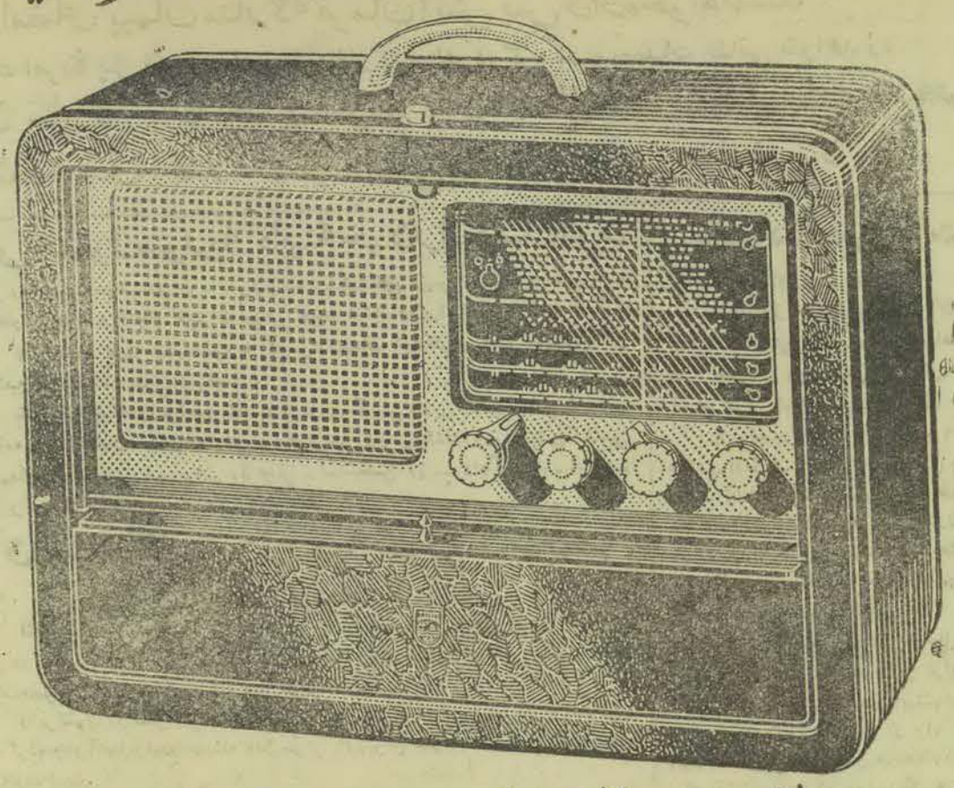

رادیوبرق وباطری فیلیپس مدل ۵۲۷ سال ۱۹۵۲

بامشخصات‌ذیل که‌تابحال‌درهیچ‌رادیوئی‌مشاهده نشده است‌وارد شد

۱- دارای ۷ لامپ که دوعددآن دوبل ویك عدد آن تروپیل و دوعددبش‌پول
۲- دارای ۵ موج از ۱۳ الی ۲۰۰۰ متر با موج ۷۵ فابریکی فیلیپس
۳- دارای بلندگوی ۸ اینچی بامغناطیس دائم.
۴- دارای پریز مخصوص جهت گرامافون پیك‌اپ ومیکروفون وبرای بلندگوی اضافی
۵- دارای مدرج برق برای ولتاژهای مختلف از ۹۰ ولت الی ۲۴۰ ولت
۶- دارای ترانسفورماتور برق الترناتیف
۷- دارای آنتن‌داخلی بسیار قوی وحساس
۸- قابل استفاده در ماشین و قطـارو طیاره و کشتی ظرافت و استحکام قوت و صافی و حساسیت بی‌مانند این دستگاه باردیگر ثابت می نمـایدکه فیلیپس رادیو دارای ابتـکارات فنی وغیر قابل تقلیدی است . فروشگاه‌رادیو خیابان لاله‌زار تهران نماینده شیرازافتخاری ش-۳۰۱۸

اسپرمین پوئل
SPERMIN POEHL
قطره اسپرمین پوئل ساخت آلمان که بهترین داروی مسالح ضد اعصاب وقوای تناسلی شناخته شده وارد شد.
ناصر خسرو باساز منصور داروئی لاله‌زاری
ش-۳۰۱۲

دوارای گووکانی ضعیف ونحیف بود ..... ولی بامصرف قرص تستوویت شاهد موفقیت را درآغوش گرفته وبایك اعجاب وتحسینی بگووکان قوی وسالم خودمیگرد .

قرص تستوویت یگانه عامل برطرف کننده ضعف اعصاب وعدم توانائی جنسی

فرمول :

مرکزفروش ناصرخسرو بنگاه داروئی طوسی
ش-۳۰۱۷

سه هزارمتر زمین فروشی مرغوب باآب ملکی
در بهترین نقطه تجریش جنب خیابان پهلوی بقیمت مناسب بفروش میرسد
طالبین برای دیدن محل (رجوع فرمایند) بدفتر اطلاعات املاك چهار راه مخبرالدوله تلفن ۳۲۷۸۴
ش-۳۰۱۱

برای انجام هرگونه‌معاملات ملکی و(پولی) رجوع فرمائید
بدفتراطلاعات املاك چهارراه مخبرالدوله تلفن ۳۲۷۸۴ ش-۳۰۱۶

کیهان چای ازبهترین محصول زیرنظرمتخصصین فن تهیه وبسته بندی میشود
کیهان چای - چای مطلوب همه

بانوان محترم باکرم نایلون زیبائی خودراحفظ فرمائید
فروش انحصاری گلوبندك سرای شاد فروشگاه عجم - اصفهان داروئی جاودان رشت اسماعیل رسولی جزئی فروشی خرازی فروشیهای معتبراز سایر شهرستانها نماینده پذیرفته میشود
ش-۳۰۱٤

شربت فسویتانون آلمانی: خستگی-افسردگی وبی‌اشتهائی‌رارفع وبشما نیرو- نشاط وسلامتی میبخشد نصف گیلاس قبل ازغذا- درتمام داروخانه‌ها
شربت فسویتانون آلمانی
ش-۳۰۱۵

اخبار خصوصی خبرنگاران شهرستانها

بمنظور پشتیبانی از دولت در تلگرافخانه متحصن شدند

از شتخوار اطلاع میدهند که از ساعت صبح روز بیست وششم درحدود دوهزار نفر از اهالی وایل قرائی بمنظور پشتیبانی دولت ملی دکتر مصدق در تلگرافخانه جمع شده و تلگرافاتی بمرکز مخابره نمودند.

اختلاف بین زارع ومالك برسر بهره مالکانه

از بهبهان اطلاع میدهند براثر اختلاف بین زارع ومالك برسر بهره مالکانه هر روز بیم آن میرود که تشنجاتی ایجاد گردد اینکه روز بیست وپنجم جلسه‌ای تشکیل گردید و بنا شد که ازطرف نخست وزیری وزارت دادگستری بازرس هائی از مرکز اعزام شود تا باین وضع رسیدگی نمایند.

میتینك درشهرستانها بمنظور پشتیبانی از دولت

گزارش تلگرافی خبرنگاران ما ازشهرستانها حاکی است که روز بیست و پنجم اهالی میدانهای شهر تجمع نموده و به منظور پشتیبانی از دولت ملی دکتر مصدق میتینگی برپا وعده ای سخنرانی نموده‌اند ودر خاتمه میتینك در تلگرافخانه ها بمنظور بهمرسانیده و تلگرافاتی به مرکز مخابره کردند.

سارقی مجدداً تحت تعقیب قرار گرفت

کازرون- حسینعلی سارق معروف نجف آبادی که سه سال تمام باتفاق پسران کدخدا اموال مردم را بغارت میبردند سال گذشته حسینعلی دستگیر وزندانی ولی در اردیبهشت ماه امسال نامبرده با تشبثاتی موفق به اخذ گواهی بیماری مسری گردیده و آزاد شد و بمحض خروج از زندان مجدداً شروع به قتل وجرح قربانعلی شفیعی وطاهر ماچانلو نامان گردید واخیرا گوش شخصی بنام ابراهیم پسرعموی خود را بریده است.

ژاندارمری مشغول تعقیب اواست.

برای اصلاح صدای رادیو مشهد

مشهد - چون موج کوتاه ۴۳ متر رادیو مشهد که همه روزه از ساعت ۱۷ تا ۱۹ پخش میشود وچنانکه باید و شاید شنیده نمیشود لذا اداره تبلیغات با همکاری پست وتلگراف تصمیم گرفته اند از بیستم ماه جاری صدای مشهد را روی امواج کوتاه ردیف ۴۸ متر پخش کنند و از شنوندگان دعوت شده که نتیجه این تغییر را کتبا بتبلیغات استان نهم اطلاع دهند.

حسن اثر اقدام دولت درمورد بیمه کارمندان

مشهد- دراجرای دستور دولت مبنی بر بیمه کارمندان، شرکت بیمه مشهد شرحی بعنوان ادارات دولتی نوشته وصورت اسامی و مشخصات کارمندان را برای شروع به اقدام خواسته است. این تصمیم دولت در بین کارمندان حسن اثر بخشیده است.

کشف و توقیف حبوبات قاچاق

کازرون - تعداد ۴۷ کیسه نخود که وسیلهٔ ماشین شماره ۸۷۲ برانندگی حسین بتتا پرست ببوشهر حمل میشد در گردنه تل شریف قهراً وسیله ژاندارمری توقیف وبفرمانداری تحویل شد.

سرنوشت خود را دریابید

سی‌ام تیر کتاب تجدید قانون اساسی تالیف دکتر پیشه ور دردسترس ناشرین گذارده میشود. ش -۶۳۲

آگهی رسمی تأسیس شرکت ش-۶۳۵

بمنظور دادن وام وکار کشائی کشاورزان برابر مواد اساسنامه شرکتی بنام شرکت سهامی صندوق روستائی شهرستان ملایر با سرمایه دویست و بیست هزار و هفتصد ریال وهفتصد وسی وشش سهم سیصد ریالی بانام که هفتاد وسه هزار وششصد ریال یك سوم سرمایه آن نقدا پرداخت ودوسوم بقیه بمبلغ یکصدو چهل وهفت هزار ودویست ریال تعهد شده است وبنا باظهار مدیرعامل شرکت یکسوم سرمایه پرداختی در تحویل صندوق روستائی است از تاریخ ۱۷ر۴ر۳۲ بمدت نامحدود در شهرستان ملایر (بانك کشاورزی) تشکیل گردیده در تاریخ ۱۷ر۴ر۳۲ دردفتر ثبت شرکت های داخلی زیر شماره ۲۸۰ بثبت رسیده است آقایان رضا وکیلی «رئیس بانك کشاورزی شعبه ملایر» مدیر عامل شرکت وکریم زند ومجید میرکمالی بسمت عضو هیئت مدیره انتخاب وحق امضاء کلیه اسناد وتعهدات شرکت باسمه نفر آقایان نامبرده متفقا خواهد بود و آقایان محمود رفیعی وکاظم امین مدنی بسمت بازرس شرکت تعیین گردیدند.

رئیس اداره ثبت ملایر - محمود سلیمی

آگهی مناقصه تهیه دودستگاه چوبی زری ومخمل بافی

اداره کل هنرهای زیبای کشور ساختن دودستگاه زری بافی را از الوار جنگلی یك مرغوب بدون عیب مطابق اسلوب دستگاههای فرسوده مورد ومشخصات فنی با شرایط زیر بمناقصه میگذارد.

۱ - پیشنهاددهندگان بایستی قبلا باداره هنرهای زیبا مراجعه وپس ازمشاهده دستگاهها وگرفتن اندازه های آنها در پیشنهاد خود بهاومدت تحویل دستگاهها را که حداکثر نباید از یك ماه تجاوز نماید صریحا تعیین نمایند بدیهی است با پیشنهادکنندگانی معامله انجام خواهد شد که بهاء دستگاها را کمتر ومدت تحویل را کوتاه‌تر تعیین نموده باشند.

۲ - پیشنهاددهندگان بایستی مبلغ ۵۰۰۰ ریال بصندوق اداره هنرهای زیبا بموبل وقبض رسید دریافت وضمیمه پیشنهاد خود نمایند تادرصورتیکه پیشنهاددهنده برنده مناقصه واقع گردید وازانجام معامله خودداری نمود ویاطبق مشخصات دستگاهها را تهیه نمود مبلغ سپرده بنفع اداره ضبط شود.

۳ - پیشنهاداتیکه قبض سپرده ضمیمه آن نباشد ویا بترتیب خاصی ذکر شده باشد مورد قبول واقع نخواهد گردید وضمنا متذکر میشود چك بانك ویاحواله دیگری پذیرفته نخواهد شد.

۴ - برندگان مناقصه درقبال سپرده تضمین کافی باضامن معتبر مبلغی ازبهاء دستگاهها را بطوریکه قسط دریافت خواهد نمود.

۵ - هزینه ثبت پیمان دردفاتر رسمی ومالیات متعلقه بهرعنوان که باشد وهزینه انتشار این آگهی در جراید بعهده برنده مناقصه خواهد بود.

۶ - کلیه پیشنهادها باید تاآخروقت اداری روز پنجشنبه اول مرداد ۳۲ بدفتر اداره کل هنرهای زیبا تسلیم شوند و پیشنهادات واصله ساعت ۹ صبح روز شنبه ۴ مرداد در کمیسیون مربوطه باز و حضور پیشنهاد دهندگان در جلسه مذکور آزاد خواهد بود.

اداره کل هنرهای زیبا درورد یاقبول یك یا کلیه پیشنهادات مختاراست.

ش-۶۴۰ — اداره کل هنرهای زیبای کشور

چاپ تابان - خیابان ناصرخسرو

از میان نامه‌های وارده

تقاضای انجمن محلی دروازه غار

انجمن محلی دروازه غار وکودهای تابعه طی نامه‌ئی مینویسد:

ساکنین این محل (کودهای جنوب تهران) که همواره پشتیبان وحامی دکتر مصدق و نمایندگان حقیقی خود بوده و هستند، ازتمام نعمات بشریت محروم و با اینکه درعین تهیدستی مالیات وعوارض خودرا مرتبا بدولت پرداخته‌اند متاسفانه وجوه پرداختی آنها صرف عمران شمال شهر میگردد.

اینك ناگزیر بتذکر خواسته های اهالی این بخش شده وتقاضا داریم خیابان هشت متری غار (کوچه وزیری) راآسفالت نماید.

۲- دراین محل حتی یك دکتر وجود ندارد که مرضای بی بضاعت بتوانند بآن مراجعه نمایند وبا وجود اینکه دوسالست شهرداری وعده تاسیس یك درمانگاه در محل کودها را داده تاکنون دراین مورد اقدامی ننموده و امراض گوناگون سکنه بیچاره این بخش را مثل برگ خزان بخاك میریزد.

آب وبرق دراین منطقه معدوم وحفر یك چاه عمیق و سم پاش دربقیه کودها از واجبات اقدامات فوری است.

سئوال از اداره نظام وظیفه

شعبان درویش ازهمدان می نویسد:

درلایحه معافیت مشمولین نظام وظیفه از ۱۳۰۶ تا ۱۳۱۱ صریحا قید نگردیده است که آیا وضعیت مشمولینی که سه سال متوالی وضعیت خود را روشن نموده و ورقه تکفل دردست دارند شامل این لایحه میباشند یانه. تقاضادارد برای اطلاع عامه مسئله مزبور توضیح داده شود.

نمونهٔ فداکاری ملت ایران

جلال الدین خرمشاهی عضو جمعیت آزادی مردم ایران طی یك تلگراف شهری اعلام میدارد:

اینجانب چهار فرزند خود را که بزرگترین آنها پسر پنج ساله وکوچکترین آنها دخترسه ساله میباشد حاضرم عملا در راه مصدق عزیز که پیشوای ایده آل ملت ستمدیدهٔ ایرانست قربانی کنم.

بیانیه کمیته محلی اصناف و کارگران طرفداران نهضت ملی

کمیتهٔ محلی اصناف وکارگران خیابان قزوین، سی متری، نظامی، مخصوص، غفاری، ازکلیه کارگران واصناف ودانش آموزان، دانش جویان بمنظور شرکت دردمونستراسیون صبح روز تاریخی سی‌ام تیرماه دعوت مینماید.

تکذیب وتوضیح

حسین اوراقچی مهریزی ازطرف کسبه واهالی خیابان چراغ برق مینویسد:

مطلب مندرجه درشماره سه شنبه راجع به تعطیل دکاکین مربوط به تهمتی بوده که بشخصی بنام ابراهیم لاواتی زده بودند و اهالی وصاحبان دکاکین برای رفع آن تهمت بطور اعتراض دست ازکار کشیده و از شهربانی تقاضای جلب ورفع مزاحمت علی نام راداشتند وعلت دیگری درمیان نبوده است.

شکایت از بی آبی

جمعی ازاهالی خشمیه وساکنین مقابل زندان مرکزی مینویسند متجاوز ازدوماه است که شهرداری آب باین منطقه نداده و اهالی برای رفع احتیاجات خود بناوضمی دلخراش اززن ومرد وکودك با وسایلی بچاههای مجاورمحل میروند تامقداری آب برای احتیاج خودتهیه نمایند.

باوجود اینکه هفته قبل شهرداری در محل حاضروقول داد محل را مشروب سازد هنوزاقدامی دراین مورد حیاتی بعمل نیاورده است، ازطرفی چون محل مزبور اسفالت نیست دراثر بی آبی گردوخاك تولیدشده وامراض خانمانسوزی ازقبیل تراخم وسل اهالی را تهدید میکند.

مردم این بخش جداوسریعا تقاضای رسیدگی واقدام برای مشروب ساختن این منطقه دارند.

تقاضای تعطیل عمومی

جفرودی ازطرف ۹۱ نفر دانشجویان دانشگاه تبریز تلگرافی خواستار است که روز سی‌ام تیر تعطیل عمومی اعلام وآزادی تظاهرات برای عموم تامین گردد.

آگهی ش - ۶۳۹ ۱ - ۲

بنگاه کل خالصجات مقدار ۳۴۵ متر پارچه لباس تابستانی سال ۳۲ خدمت‌گذاران جزء بنگاه خالصجات را ازطریق مناقصه مطابق نمونه که دراداره کارپردازی بنگاه موجوداست بارعایت شرایط زیر خریداری مینماید

۱- طالبین بامراجعه بکارپردازی بنگاه خالصجات واقع در خیابان پاستور و ملاحظه نمونه پارچه موجوده ویا سایر پارچه‌های وطنی مشابه آن باپیوست نمودن نمونه خود آخرین ارزش هرمتر آن را باسپردن مبلغ پنجهزار ریال ودیعه بصندوق این بنگاه پیشنهادات خودرا پیوست قبض سپرده که روی پاکت آن (مربوط بمناقصه لباس خدمتگزاران بنگاه کل خالصه) ذکرشده باشد لاك ومهر شده تا آخر وقت اداری روز پنجم مرداد تحویل دفتر کل خالصه نموده ورسید دریافت دارند پیشنهادات رسیده در ساعت ۹ صبح روز ششم مرداد باز وقرائت خواهدشد.

۲ - حضور پیشنهاددهندگان درجلسه مناقصه آزاد وپیشنهاداتیکه فاقد قبض سپرده یاشرایطی باشد ترتیب اثر داده نخواهدشد.

۳ - چنانچه برنده مناقصه از انجام معامله خود داری ویا در تحویل پارچه ظرف پنج روز پس از تشخیص برنده مناقصه تعللی نموده سپرده او بنفع بنگاه کل خالصه برداشت خواهدشد وبنگاه دررد یاقبول یك یا کلیه پیشنهادات مجاز خواهدبود.

بنگاه خالصجات

آگهی رسمی ش-۶۳۶

طبق نامه شماره ۷۰ر۳-۱۳ر۴ر۳۲ شرکت سهامی صائب پیوست صورت جلسه مجمع عمومی مورخه ۲۵ر۳ر۳۲ صدی چهل سرمایه تعهد شده ازطرف سهامداران تادیه وبنابراین صددرصد سرمایه شرکت که ده میلیون ریال است تماما پرداخت و درتحویل هیئت مدیره شرکت میباشد وآقای جعفرچاپچی برای مدت یکسال بسمت بازرس شرکت تعیین وانتخاب شده‌اند وصاحبان سهام حق انتقال سهم خودرا باتباع بیگانه ندارند بتاریخ ۲۲ر۴ر۳۲

رئیس اداره ثبت شرکتها - علی کجوری

آگهی مناقصه برای اثاثیه نجاری

بانك ملی ایران پنجاه ویك عدد میز پشت گیشه و دوعدد میزچك نویسی و هشت عدد مبل جهت طالار معاملات احتیاج دارد و داوطلبان میتوانند برای ملاحظه نقشه و مشخصات مربوطه قبلا به اداره کارپردازی این بانك مراجعه ودر روزمناقصه که ساعت ۸ صبح روز یکشنبه چهارم مرداد ۱۳۳۲ خواهد بود با همراه داشتن مبلغ سی هزار ریال وجه نقد بعنوان سپرده در مناقصه شرکت نمایند.

ش - ۶۳۸ — ۱ - ۲ — بانك ملی ایران

دوره مخصوص زبان کنکور

ش ۶۴۱ — ۱ - ۳

جهت آماده شدن برای شرکت در امتحانات ورودی دانشگاه مکتب زبانهای خارجه ۹۲۹ خیابان شاه

آگهی بوسیله رادیو وجراید ش-۶۲۸ ۲-۳

بانك ساختمانی باطلاع کلیه صاحبان قطعات اراضی یوسف آباد که تاکنون تمام یاقسمتی ازبدهی خودرا پرداخت ننموده اند میرساند که درپرداخت اقساط بدهی عقب افتاده خود بحساب شماره ۵۷۱۲۹ بانك ساختمانی دربانك ملی ایران شعبه مرکز فوراً اقدام وباارائه قبض رسید وجه پرداختی قبوض اقساطی خودرا دریافت دارند

اشخاصی که وجهی بحساب شماره ۳۰۶۶۶ اداره کل خالصه پرداخت نموده وقبض رسید بانکی دردست دارند برای دریافت قبوض اقساطی خود قبلا گواهی صندوق اداره نامبرده راتحصیل فرمایند استرداد قبوض اقساطی بدون گواهی اداره نامبرده میسر نخواهد بود ضمنا خاطرنشان مینماید که تسطیح وجدول سازی واسفالت وتامین آب و برق وسایر عملیات عمرانی کوی یوسف آباد مطابق قانون منحصراً ازمحل وجوه حاصله از فروش همین اراضی بعمل خواهد آمد ومادامیکه اعتبارات مربوطه بطوریکه ذکر شد تامین نگردد کارهای عمرانی بعهده تعویق خواهد افتاد بنابراین لازم است اشخاصیکه علاقمند باصلاح وعمران یوسف آباد هستند درپرداخت بدهی خود تسریع نمایند وچنانچه تا یازدهم شهریور ماه سال جاری بدهی خودرا واریز ننمایند طبق مقررات مندرج درآئین نامه واگذاری اراضی یوسف آباد که رعایت آنرا در موقع تحویل زمین تعهد نموده اند باآنها رفتار خواهد شد.

بانك ساختمانی

آگهی مناقصه حضوری شماره ش-۶۱۳ ۳-۳

چون ازجلسه مورخه ۲۲ر۴ر۳۲ مبنی بربرگزاری تشریفات مناقصه شماره ۱۴۶۷-۳۰ر۳ر۳۲ خرید هشت دستگاه ماشین تحریرهای فارسی مارك المانی کنتیننتال مورد نیاز اداره کل انتشارات و تبلیغات نتیجه گرفته نشد لذا از کلیه تجارتخانه‌های فروشنده ماشین تحریر بمشخصات بالا خواهشمند است نماینده تام‌الاختیار خودرا جهت شرکت درجلسه مناقصه حضوری که درساعت ده صبح روز یکشنبه بیست وهشتم تیر ماه ۱۳۳۲ در اطاق اینجانب واقع در خیابان ارك جنب وزارت کشور اداره حسابداری کل انتشارات وتبلیغات اعزام فرمایند.

رئیس اداره حسابداری کل انتشارات و تبلیغات-بایگان

آگهی مناقصه شماره (۴۲) ش-۶۱۸ ۳-۳

معاملات وکارپردازی سازمان برنامه یکدستگاه پمپ با الکتروموتور مربوطه مورد نیاز کارخانه قند ورامین را طبق شرایط ومشخصات جداگانه که دراختیار شرکت‌کنندگان گذارده خواهد شد بطور موجود وبریال از طریق مناقصه خریداری مینماید داوطلبان میتوانند بادریافت برك شرایط مشخصات پیشنهادات خودرا تاآخر وقت اداری روز ۵ر۵ر۳۲ بدفتر این اداره واقع در خیابان استخر محل سازمان برنامه تسلیم نمایند - پیشنهادات روزبعد ساعت ۹ صبح با حضور پیشنهاد دهندگان باز و خوانده خواهدشد. معاملات وکارپردازی دررد یاقبول یك یا کلیه پیشنهادات مختاراست.

معاملات وکارپردازی - صابر ابراهیمی

آگهی ش-۶۱۹ ۳ - ۳

سازمان صنایع کشور ازسازندگان انواع چراغ های زنبوری و پیراموس و قطعات یدکی مربوطه بچراغهای نامبرده دعوت مینماید که در ساعت ۱۰ روز دوشنبه ۲۹ تیرماه جاری برای مذاکره درباره تشکیل شرکت تعاونی تولید چراغهای زنبوری و پراموس حضور بهمرسانند.

سازمان صنایع کشور

آگهی مناقصه ش-۶۳۰ ۲-۲

اداره حسابداری وزارت راه ده قلم اثاثیه اداری ازقبیل میز تحریر صندلی- قفسه - میز نقشه کشی وغیره را ازطریق مناقصه خریداری مینماید داوطلبان فروش میتوانند صورت ریز اثاثیه را ازکارپردازی این اداره دریافت وپیشنهادات خودرا در پاکت لاك ومهرشده تا ساعت ۹ صبح روز دوشنبه دوازدهم مرداد ماه ۳۲ بدفتر این اداره واقع درخیابان شوش عمارت هنرستان راه آهن تسلیم و رسید دریافت دارند پیشنهادات واصله درساعت ده صبح همان روز باحضور کمیسیون متشکله درکارپردازی باز وقرائت خواهد شد.

حضور پیشنهاد دهندگان درجلسه مناقصه ازلحاظ سپردن مبلغ سه هزارریال وجه نقد بعنوان سپرده حسن انجام عمل ضروری بوده وسپرده برنده مناقصه تاخاتمه عمل ضبط وسپرده سایرین فی‌المجلس مسترد خواهدشد.

اداره حسابداری وزارت راه وکل راه شوسه

آخرین آگهی وزارت اقتصاد ملی راجع بچای

لزوما باطلاع صاحبان چایهای خارجی موجود درگمرك میرساند که چنانچه در اجرای تصویبنامه شماره ۵۴۴۶ تقاضاهای خرید چای داخلی بمنظور ترخیص چای موجود درگمرك را بضمیمه چك تضمین‌شده بانکی تا آخرروز پنجم مردادماه ۳۲ به حسابداری اداره چای تسلیم ننمایند بعدا بهیچوجه بشکایت بازرگانان ذیعلاقه ترتیب اثر داده نخواهد شد وطبق مقررات تصویبنامه با آنها رفتار میشود.

ش-۶۲۹ — ۲-۲ — وزیر اقتصاد ملی

تجدید آگهی مناقصه ش-۶۳۴

اداره کل امورشهرداریها یکدستگاه مولدبرق جهت شهرداری داراب باشرایط ومشخصات زیر بمناقصه خریداری مینماید.

۱- موتوردیزل چهارزمانه وایستاده بقدرت در حدود ۹۰ اسب با پانصد تا هفتصد و پنجاه دور دردقیقه و با سوخت گازوئیل و دارای تمام لوازم مربوطه برای نصب وبهره برداری باشد.

۲- ژانراتور سه فاز ۲۲۰ر۳۸۰ ولت فرکانس ۵۰ بقدرت درحدود پنجاه کیلوات ووصل مستقیم بموتوردستگاه باید دارای کلیه لوازم برای نصب وراه‌انداختن وبهره‌برداری بوده واحتیاج بلوازم یدکی دیگرازخارج نباشد.

۳- موتورژانراتورمزبور باید کاملا نووبدون عیب باشد.

۴- نصب وبکاراندختن موتور باید توسط برنده مناقصه بطورکامل و بدون عیب ونقص درداراب انجام شود هزینه حمل ونصب وقیمت دستگاه را بایدپیشنهاددهنده یکجا یا جداگانه بریال تعیین نماید توضیح آنکه شهرداری فقط دستمزدکارگران ساده وبنا ومصالح ساختمانی ازقبیل سیمان وآجروآهك وغیره را میدهد بقیه لوازم ومخارج نصب ازقبیل کابل اتصال ژنراتوربتابلوولوله ها وحقوق متخصصین نصب کننده و غیره بعهده فروشنده است.

۵- دستگاه مزبورپس ازنصب وبکاراندختن و۱۵ روز آزمایش درصورتیکه ازهرجهت کامل وحسن جریان وبهره‌برداری آن مورد تصدیق متخصصین منتخب ازطرف شهرداری باشد وسیله فروشنده تحویل شهرداری خواهد شد.

۶- پیشنهاد دهندگان باید مبلغ چهل هزار ریال وجه نقد بعنوان سپرده بصندوق اداره امورشهرداریها ویا بحساب شماره ۳۰۲۳۸ بانکملی ایران داده رسید آنرا ضمیمه پیشنهاد خود نمایند.

۷- پیشنهادهای مزبور باید درپاکت لاك ومهرشده که روی آن نوشته شده باشد (مربوط به پیشنهاد مناقصه یکدستگاه مولد برق داراب) تاآخروقت اداری روز پنجشنبه ۱۵ر۵ر۳۲ بدفتراداره کل شهرداریها تسلیم ورسید دریافت شود.

۸- پیشنهادهای رسیده درساعت ده صبح روزشنبه ۱۷ر۵ر۳۲ دراداره امور شهرداریها باحضور کمیسیون بازوقرائت خواهد شد.

۹- حضور پیشنهاد دهندگان درجلسه مناقصه آزاد وپیشنهادهائیکه فاقد قبض رسید صندوق اداره امور شهرداریها یا بانك ملی دائر بپرداخت وجه سپرده بوده ویا مقید بشرایطی باشد و یا اینکه پس ازانقضای مدت مقرره برسد و همچنین بجای سپرده نقدی تضمین بانکی ضمیمه باشد ترتیب اثرداده نخواهد شد واداره امورشهرداریها دررد وقبول یك یا کلیه پیشنهاد ها مختارخواهد بود.

۱۰- پیشنهاد دهندگان باید دارای سابقه دراین شغل وحسن شهرت باشند.

۱۱- خودداری برنده مناقصه ازانجام معامله وعقد پیمان موجب ضبط سپرده بنفع شهرداری داراب خاهد بود.

رئیس اداره امورشهرداریها - شبدیز

صاحب امتیاز: دکتر حسین فاطمی
محل اداره: میدان بهارستان
کوچه نظامیه صندوق پستی ۴۹
تلفن نویسندگان ۳۸۴۲۱ — ۳۵۰۲۲
حسابداری و آگهیها ۳۹۲۴۸

بهای اشتراك

سالیانه	۴۵۰ ریال
شش‌ماهه	۲۵۰ ریال
سه ماهه	۱۵۰ ریال
تکشماره	۲ ریال

((آگهی احضار)) ش-۲۶۸ ۳-۳

بنامبردگان زیر که اتهام ومشخصات هریك درمقابل نام‌ش ذکرشده مجهول‌المکان میباشند اخطارمیشوند که درظرف سه ماه از تاریخ نشرآخرین آگهی خودرا بدادگاه شهرستان قزوین قائم مقام دادگاه جنحه معرفی وازاتهام منتسبه بخود دفاع نمایند والا پس ازانقضاء مدت قانونی غیاباً رسیدگی دادنامه مقتضی صادرخواهدشد وبعداً آگهی لازم شود یکنوبت ومدت آن ده روزاست.

شماره پرونده	نام وشهرت وپدرمتهم	شغل	نوع اتهام	محل اقامت سابق	شماره کیفرخواست
۳۰-۳ر۲	ابریم ایشا	راننده	قتل غیرعمد	همدان	۲۲۱-۱۰ر۵ر۳۰
۳۲-۱ر۲	غلامعلی فرزند رمضان شهرت منصوریان	—	خیانت درامانت	قزوین	۲۱-۲۹ر۱ر۳۲

مدیردفتردادگستری قزوین - راد

رمائید

اضافی

ت و صافی و
رات فنی وغیر
۳۰۱۸

رآغوش

شرقی

ول

اسپرمین پوئل
SPERMIN POEHL
قطره اسپرمین پوئل ساخت آلمان که بهترین داروی مسالح ضعف اعصاب وقوای تناسلی شناخته شده وارد شد.
ناصر خسرو پاساژ منصور دارونی لاله‌زاری
ش-۳۰۱۲

ش-۳۰۱۷

رگونه معاملات ملکی و(پولی) رجوع فرمائید
ث چهارراه مخبرالدوله تلفن ۳۲۷۸۴ ش-۳۰۱۶

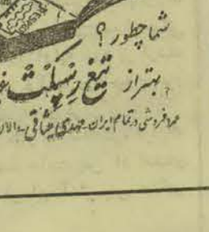

ظ فرمائید
رستانها نماینده پذیرفته میشود ش-۳۰۱۴

ویتانون آلمانی
ش-۳۰۱۵

لایحه قانونی هیئت حل اختلاف محلی

-۲-

ماده ۲٦٤ (تغییریامحو حدفاصل مابین املاك ارزی عمد) ماده ۲٦٥ (ورود به قهروغلبه در ملکی که در تصرف دیگری است اعم ازاینکه ملك مزبور محصور باشد یانباشد) ماده ۲۷۳مکرر (امتناع ولگرد ازقبول کارویادرصورت‌قبول‌فرار ازکار) ماده ۲۷٥ (استعمال مسکرات‌یا افیون یاشیره تریاك یامرفین یابنك یا چرس بطور تجاهروعلنی)

ماده ۹) وزارت دادگستری میتواند درهرجاکه مقتضی بداند صلاحیت هیئت حل اختلاف محلی‌را محدودبه‌بعضی‌ازمواد مذکور دراین‌فصل نماید و یادر صورتیکه هیئت بخوبی‌ازعهده‌انجام وظایف‌مرجوعه برآمده باشد صلاحیت آنراطبق‌مقررات این‌لایحه‌قانونی توسعه‌دهد.

فصل‌سوم - کیفرها

ماده ۱۰) در کلیه‌امورخلافی‌شورای ملی میتواند متخلف رابه تادیه غرامت‌از چهل تادویست‌ریال محکوم کندودرصورت عدم استطاعت محکوم علیه‌بکار مجانی در امورعام‌المنفعه ازدوتاده‌روز

ماده ۱۱)درموردجرائم مشمول‌مواد ۱۲۸-۱۷۳-۱۷٤-۲۱٤-۲۲۷-۲۲۷ مکرر ۲۲۹-۲٤۳-۲٥٦-۲٥۷-۲٦٥ ۲۷۲-۲۷٤-۲۷٥ قانون‌کیفر عمومی شورای‌محلی میتواند مرتکب رابه تادیه غرامت‌نقدی ازسیصد تاسه هزارریال ویا منع اقامت درمحل ازیکماه تا یکسال ویا بهردو مجازات محکوم نماید و درصورت محکومیت بپرداخت غرامت چنانچه‌محکوم علیه استطاعت تادیه آنرانداشته با شد بکار مجانی در امور عام‌المنفعه از ده تا سی‌روز .

ماده ۱۲) در مورد سایر جرائم مذکور دربند ب ماده ۸ هیئت حل‌اختلاف محلی میتواند مرتکب رابتادیه غرامت‌از سه هزار وپانصد ریال تاده‌هزار ریال‌ویا منع اقامت‌درمحل‌ازیك‌تاسه‌سال‌ویابهردو مجازات‌محکوم‌نماید.

در صورت محکومت‌بپرداخت‌غرامت چنانچه محکوم علیه استطاعت تادیه آن رانداشته باشدبکارمجانی‌درامورعام‌المنفعه ازیکماه تاسه ماه

ماده۱۳) در مورد جرائم مذکوردر ماده ۸ باستثنای سرقت های مشمول ماده ۲۲٦وقمار علنی(ماده۲٤۳) و استعمال مسکروافیون(ماده۲۷٥) هیئت‌حل‌اختلاف محلی باید بطرفین تکلیف‌سازش نماید و درصورتیکه شاکی خصوصی بامتهم‌اصلاح واز اوگذشت نمود تعقیب‌درهر مرحله‌ای که باشد موقوف میشود واگر حکم قطعی صادر شده ودرمرحله‌اجرائی باشد اجرای حکم‌نیز موقوف میگردد.

ماده ۱٤) هیئت حل اختلاف محلی باید ضمن‌حکم خود راجع باصل‌دعواراجع بخسارات خواهان یاشاکی خصوصی‌وضرر وزیان وارد به او ازجرم نیزحکم بدهد . تشخیص میزان خسارت بنظرهیئت‌میباشد.

ماده۱٥) باستثنای موارد خلافی که حکم هیئت حل اختلاف قطعی و غیر قابل پژوهش و فرجام است در سایر موارد جزائی‌خواهان وشاکی خصوصی میتوانند ازحکمی‌که بر بیحقی آنها نسبت بخسارت وضرر وزیان ناشی ازجرم و برائت متهم صادر گردیده و همچنین متهم در صورت محکومیت او بپرداخت خسارت‌و ضرر و زیان و مجازات

میتواند درظرف ده روز ازتاریخ ابلاغ حکم از نزدیکترین دادگاه شهرستان درخواست پژوهش کند و حکم دادگاه شهرستان‌که در نتیجه رسیدگی پژوهشی ودرحدود مجازات های مقرر دراین‌لایحه قانونی صادر میشود قطعی وغیر قابل فرجام است .

ماده ۱٦) بر احکام هیئت های حل اختلاف محلی و همچنین بر احکامی که دادگاه‌شهرستان درنتیجه رسیدگی پژوهشی به احکام هیئت های مزبور صادر می‌نمایند هیچ‌گونه آثار جزائی مترتب نمیشود

ماده ۱۷) در دعاوی مدنی اعم از منقول وغیر منقول‌که خواسته‌آن تا پنج هزارریال باشد ودر مورد دعوای تصرف عدوانی ورفع مزاحمت وهمچنین درکلیه دعاوی جزائی مشمول ماده ۸ که خسارت شاکی خصوصی بیش از پنج هزار ریال نباشد مراجعه به هیئت های حل اختلاف محلی الزامی است و مرجع صالح برای رسیدگی فقط هیئت های مزبور میباشند و در سایر دعاوی مدنی که رسیدگی به آنها بموجب این لایحه قانونی درصلاحیت‌هیئت های حل اختلاف محلی میباشد خواهان میتواند به هیئت‌یا مراجع‌عمومی‌صلاحیتدارداد گستری‌مراجعه نماید و رجوع بهر یك مسقط حق رجوع بدیگری است .

فصل‌چهارم-طرزرسیدگی

ماده۱۸) هیئت‌های‌حل‌اختلاف‌محلی برای رسیدگی درامور مدنی و جزائی ملزم به مراعات آئین دادرسی مدنی و کیفری نمیباشد .

ماده۱۹ در دعاوی مدنی که‌بموجب این‌لایحه قانونی‌رسیدگی‌به آن‌درصلاحیت هیئت حل اختلاف‌محلی میباشد درصورتی که طرفین‌به تراضی‌دعوای خود رارجوع بداوری نمایندو داوررای بدهد هیئت‌حل اختلاف محلی دستور اجرای رای‌داوررا خواهد داد .

ماده۲۰) در موارد زیر رای داور اساسا باطل و غیر قابل اجراء است.

الف) در صورتیکه رای مخالف با قوانین موجد حق باشد.

ب) وقتی که داور نسبت به مطلبی که موضوع داوری نبوده است رای داده یارای داور پس از انقضاء مدت داوری صادر شده باشد.

ج - درصورتیکه رأی داور باآنچه دردفتراملاك یا بین اصحاب دعوا در دفتر اسناد رسمی ثبت شده و بجهتی ازجهات قانونی‌ازاعتبارنیفتاده‌است مخالف میباشد.

تبصره - هرگاه داورخارج ازحدود اختیارخود رأی داده باشد فقط‌آن قسمتی ازرأی‌که خارج ازحدود اختیار داوربوده باطل است .

ماده ۲۱- اعتراض بر رأی داور در موارد مذکوره درماده فوق در مدت یکماه ازتاریخ ابلاغ رأی داورممکن‌است بعمل آید و باعتراض مزبور در دادگاه شهرستانی که هیئت حل اختلاف‌محلی در حوزه‌آن واقع شده است رسیدگی میشود ورأی دادگاه شهرستان قطعی و غیرقابل فرجام است .

درمورد این ماده هرگاه دستور اجرای رأی‌داورازطرف هیئت‌حل‌اختلاف محلی صادر شده باشد دادگاه شهرستان باید فوراً بدلائل معترض بر رأی داور توجه‌کرده هرگاه دلائل را قوی یافت دستورتوقیف عملیات اجرائی را بدهد.

ماده ۲۲) درامور جزائی هیئت‌حل اختلاف محلی وقتی وارد رسیدگی‌میشود که شاکی خصوصی شکایت‌کرده باشد .

ماده ۲۳) هیئت حل اختلاف محلی خوانده یا متهم را فقط توسط اشخاصی که ازاهل محل معین می کند احضارمینماید و مخارج اینگونه مامورین‌محلی راخواهان یاشاکی‌خصوصی بتشخیص‌هیئت‌میپردازند ودر جزو خسارات خود از طرف دریافت میدارند .

ماده ۲٤) در موارد مذکور در این لایحه قانونی‌که هیئت حل اختلاف محلی بجهتی ازجهات اجرای‌کیفری‌را مصلحت نداند میتواندآن را بنوع دیگری ازکیفر های مذکور دراین‌لایحه قانونی که‌مقتضی بداند تبدیل نماید .

تبصره) شخص محکوم نیز میتواند تقاضا نمایدکه منع اقامت درمحل راکه‌در باره اوحکم داده‌شده است بغرامت‌نقدی تبدیل نماید و هیئت حل اختلاف محلی مکلف است تقاضای‌مزبوررا‌پذیرفته وپس ازتبدیل درصورتیکه محکوم‌غرامت‌رانقدا بپردازد دستورعدم اجرای‌کیفر اولیه را بدهد .

ماده۲٥)مراجعه بهیئتهای‌حل‌اختلاف محلی مجانیست وهیئت‌های مزبور محلی میتوانند ازمحل عوائد غرامات حاصله از احکام صادره مخارج هیئت را با کسب اجازه ازوزارت دادگستری‌پرداخت‌نموده وبقیه‌راتحویل‌صندوق‌دهستان‌یابخش نمایند که‌بمصارف مذکوردرلایحه قانونی ازدیاد سهم کشاورزان برسد.

ماده ۲٦) متداعیین شخصا باید در هیئت حل‌اختلاف‌محلی‌حاضرشوند ووکیل یاکارگشا بنمایندگی‌ازطرف‌آنان پذیرفته نمیشود .

ماده ۲۷) هر موقع که وزارت دادگستری تشخیص دهد که یکی از هیئت های حل‌اختلاف محلی یابعضی‌ازاعضاءآن قادر به انجام وظائف خود نمیباشند ویادر انجام وظائف محوله بیطرفی را رعایت نمیکنند یامحکومیت‌کیفری باسوء شهرت پیداکنندکه بقاء اوبعضویت هیئت منافی باشئون باشد میتواند هیئت مزبور را منحل نموده ویاعضو مورد نظر را تغییر داده وبرطبق مقررات این لایحه قانونی هیئت یاعضودیگری‌را ازبین سایراشخاص واجد صلاحیت که بوزارت دادگستری معرفی شده‌اند تعیین نماید وهمچنین است درموردیکه یك یاچندنفر ازاعضاء استعفاء دهند یا عضویت هیئت را قبول نکنند یا فوت‌کنند .

ماده ۲۸) طرز اجرای احکام هیئت های حل اختلاف محلی وترتیب ومحل‌کار مجانی است .

ماده ۲۹) بازرسی کل‌کشور حق بازرسی ونظارت و راهنمائی درکارهای هیئت های حل اختلاف خواهدداشت .

ماده ۳۰) وزارت دادگستری حق دارد درمواردیکه دائر بودن هیئت حل اختلاف را درمحلی مقتضی نداند هیئت‌را منحل نماید .

ماده ۳۱) وزارت دادگستری می‌تواند درصورتیکه مقتضی بداند در نقاطی که منحصراً دادگاه بخش موجود است دادگاه بخش رامنحل‌وبجای‌آن هیئت‌حل اختلاف راتشکیل دهد - بودجه دادگاهی که منحل میشود دراختیاروزیردادگستری خواهد بود که مابه‌التفاوت حقوق پایه قضائی و اداری‌کارمندان لیسانسیه دادگستری راکه بموجب(ماده٦)لایحه‌قانونی اصلاح قانون استخدام‌قضاة‌مصوب ۲۹ر٦ر ۱۳۳۱ استخدام شده‌اند تامین نموده دستور پرداخت‌آنرا صادرنماید .

«طغرل افشار»

صنعت فیلمبرداری در ایتالیا

با مکاتیب سینمائی کشور های جهان آشنا شویم

مکتب رئالیستی سینمای ایتالیا یکی از بهترین مکاتب سینمائی جهان است

اینروز ها محصول نمایش سینماهای تهران بقدری بی‌ارزش‌است که کوچکترین بحث وانتقادی دراطراف آن روانیست ، غالب فیلمها یا تکراری یا از فیلم های بدون ارزش قهرمانی و سریال میباشد ، بنابراین ما دراین هفته از این فرصت استفاده‌کرده و خوانندگان را با برخی‌از مکاتیب سینمائی وسینماتوگرافی درکشور های مختلفه‌آشنا میکنیم.

چند سال بعد ازاختراع سینماتوسط لومیرفرانسوی این صنعت ظریف بایتالیا نیزراه یافت ، ایتالیائیها که ذوق هنری دارند از این صنعت نووپر ارزش بوجهی عالی برای تجسم واقعیات زندگی توام‌با تجلیات ادبی و اخلاقی استفاده نمودند . درسال ۱۹۰٤ اولین استودیو فیلمبرداری ازطرف‌کانون سینمائی در رم افتتاح شد ، چند سال بعد دواستودیو‌نیز در شهرهای نایل وونیز دست بکار تهیه فیلم شدند ، این استودیو بادقت وزحمات زیادی محصولاتی تهیه وبرای‌تجسم واقعیات‌تاریخی ازسوژه‌های ساده ولی پر ارزش تاریخی انتخاب کرد ثانیا از دکورهای طبیعی ومناظر تاریخی استفاده نمودند درزمان جنك بین‌المللی بهترین فیلمهای بدون ناطق ایتالیا در اروپا باموفقیت عجیبی روبرو شد از این فیلمها میتوان فیلم مشهور « کجا میروی؟»وهمچنین آخرین روزهای‌پمپی‌را که فیلم فرانسه آن را در تهران نمایش دادند نام‌برد .

بزودی‌ایتالیائیهاشعروعشق‌ایده‌آلی مخصوص خود را نیز داخل فیلم‌های خود نمودند وآثار نویسندگان کلاسیك ورمانتیك بطرزی عالی و شاعرانه بروی پرده سینما آمد ولی متاسفانه هنوز سینما ناطق نشده بود و علاوه بر این تکنیك سینمائی قوی نبود و ریزه کاریهائی که اکنون درسینما وجود دارد در آن موقع وجودنداشت.

مکتب کلاسیك‌سینمای‌ایتالیاازلحاظ‌موضوع بزرگترین مکتب سینمائی جهانی گردید زیرا درهیچ جا نمیتوانستند موضوعات کلاسیك بخصوص سوژه هائیراکه برداشتی از آثار نویسندگان بود مانند ایتالیائیها پرورانده و یجسم دهند بخصوص که در مکتب کلاسیك عشق واحساسات وعواطف درونی بزرگترین دل را بازی میکنند و ایتالیائیها ازهرحیث این‌نکات‌را میتوانند بیان کنند .

و اما ترقی صنعت سینما و بخصوص ناطق شدن فیلم سبب شدکه سینما جنبهٔ تجارت وسوداگری پیداکند وامادرایتالیا سینما جنبه‌هنری خودراکاملاحفظ کرد منتها جنبه تجارتی که سینما درکشور های دیگر بخود گرفت بسینمای ایتالیالطمه‌زیادی زد واستقبال مردم‌ازفیلمهای‌پر زرق‌وبرق تجارتی سبب‌شدکه‌بازار فیلمهای ایتالیائی کسادشود وچون ایتالیا تسلیم این نظریه نشد جلوی ترقی سینما درآنجا گرفته‌شد و اما هنرمندان‌واقعی، رژیسورهای‌بزرك ایتالیا بکار خود از لحاظ پرورش مکتب سینما ادامه دادند و بزودی سینمای ایتالیا که بیشتر فیلمهای بیوگرافیك و تاریخی که جنبه قهرمانی وملی آن نیز زیاد بود تهیه میکردند وارد مرحله «رئالیسم» شد .

از سال ۱۹۳۰ ببعددر نتیجه‌ترقیات فرهنگی و توسعه روشن‌بینی عمومی در کشورهای مختلف‌بتدریج سینمای‌ایتالیااز لحاظ کمیت‌با در جاده ترقی گذاشت و محصولات برجسته‌ای بیرون داد که در این زمان کارگردانان سینمائی ایتالیا صرفنظر از فیلمهای تاریخی بمیان مردم کشور خود رفته و با روشن بینی زیادی سعی نمودند که آثاری از زندگی مردم، بخصوص ازرنج‌و تأثر آنها بوجودآورند این حقیقت‌بینی که از هرگونه تظاهرو فانتزی بدور بود سینمای ایتالیا را وارد یك روش رئالیستی نمود که از لحاظ اجتماعی پرارزش گردید، ولی ایتالیا محصولات رمانتیك وکلاسیك خود رانیز فراموش‌نکرد.سینمای‌ایتالیاکلیه‌قواوتمرکز خودرا بروی مسئله‌سوژه‌وایده‌آن‌قرارداد وکیفیت سینمارا فدای‌تکنیك‌وتجملات‌آن ننمود . البته دراینجاسینمای ایتالیاازلحاظ کمیت چندان ترقی ننمود وتکنیك‌آن نیز نتوانست بابیای تکنیك امریکایاانگلستان وآلمان پیش‌رود بطوریکه تاچندسال‌اخیر فیلم‌رنگی نیز تهیه‌ننمود ، لیکن درعوض ازلحاظ کیفیت محصولات پرارزشی‌بمردم جهان عرضه‌داشت .

درسالهای اخیر برخی محصولات سینمای ایتالیا باتوجه بسبك‌نوین‌مخصوص رئالیستی آن ازلحاظ سوژه ونتایج‌اخلاقی ومعنوی وحتی‌اجتماعی‌خوددرردیف‌بهترین فیلمهای جهان قرارگرفته‌است .

پس‌ازجنك جهانی دوم سینمای‌ایتالیا جهش بزرگی نمود بخصوص‌یکی از عیوب خودرا که‌پافشاری درتهیه فیلمهای‌صرفا تاریخی‌بود رفع‌کرد و محصولات متنوعی بوجود آورد که دغالب آنها در لفافه درامهای سنگین وسوژه‌های‌پیچیده‌اجتماعی حقایق زندگی‌بشر توأم با مبارزات پایان ناپذیر آن بیان‌میشود .

کارگردانان سینمای ایتالیا برای پروراندن محتوی هنری وکیفیت‌اجتماعی سینمای خود ازهیچگونه کوششی‌فروگذار نکردند ودرمحصولات اخیرسینمائی ایتالیا مانند «راه امید»- «برنج تلخ» و«دزد دوچرخه» گذشته از واقعیات تلخ‌باشیرین اجتماعی مسائل مختلف و بغرنج فلسفی و اخلاقی نیزبچشم میخورد ، این‌محصولات را میتوان ازلحاظ‌هنرآموزشی سینما فوق‌العاده‌باارزش‌شناخت‌وازلحاظ‌هنرسینمائی آنرا مکتب‌بزرگی دانست .

قبل‌از جنك از محصولات ایتالیائی درتهران زیاد نمایش میدادندولی‌متأسفانه اکنون فیلمهای ایتالیائی بندرت دیده می‌شودفکرمیکنم که‌اکنون‌مردم‌ماازمحصولات مترقی و پرارزش سینمای ایتالیا استقبال خواهندکرد ، بنابراین خیلی بموقع است که سینما های ما اقدام بخرید و نمایش محصولات ایتالیائی بنمایند .

مبحث‌مادرباره‌سینمای‌ایتالیادر اینجا پایان میبابد ولی ما درشماره های‌آینده هنگام بحث و یامعرفی فیلمهای ایتالیائی بازهم درباره سینمای ایتالیا سخن خواهیم گفت.

برنامه سینماها

مارك: فیلم‌افسانه‌ای‌تمام‌رنگی(همای‌سعادت) محصول ۱۹٥۲ شوروی‌ناطق‌روسی ...

سینماهمازمستانی‌فیلم‌درام‌مادرمحصول استودیو پارس فیلم باشتراك دلکش - جمشیدمهرداد-زینت نوری‌ناطق‌فارسی‌تکراری

متروبل : فیلم سریال قهرمانی « قهرمان جاسوسان» محصول رپابلیك امریکاباشتراك کیرك‌آلین ناطق انگلیسی سری دوم

البرز: فیلم قهرمانی‌تمام‌رنگی(اسب برق آسا) باشتراك برستون قدسترو رودی‌ماکدوالدمحصول کمپانی‌فوکس‌ناطق انگلیسی .

دیانا تابستانی : درام اخلاقی « ولگرد» محصول ۱۹٥۱ استودیوایرانفیلم‌باشتراك ناصر ملك مطیعی سوسن -ناطق‌فارسی تکراری .

دیانا زمستانی - درام موزیکال تمام‌رنگی «آهنك فراموش نشدنی»محصول۱۹٤٤ کمپیاامریکا باشتراك کرنل وایلد - مرل اوبرون - پل مونی - نینافوش-ناطق انگلیسی تکراری ....

مایاك - فیلم عشقی «زن‌لجوج» محصول ۱۹٤٦ یونیورسال امریکا باشتراك ایوان دکارلو - ناطق انگلیسی تکراری

کریستال : فیلم قهرمانی «دلاوران دریا» محصول ۱۹٥۰ ایتالیا باشتراك ویتوریوگاسمان - میلی ویتاله ناطق فرانسه - تکراری ..

تهران: فیلم موزیکال‌تفریحی«عشق دوشیزه»محصول مصرباشتراك‌عبدالوهاب لیلی‌مراد - انور وجدی ناطق عربی

هما تابستانی : فیلم‌کمدی «جنون مسری» محصول ۱۹٤۷ باشتراك هدی لامار رابرت کومینگز - ناطق انگلیسی تکراری .

رکس:درام‌عشقی«آرشه‌سحرآمیز» محصول کمپانی آرتوررانك انگلستان باشتراك ستوارت‌گرانجر-جین‌کنت‌فیلیس کالورت‌ناطق‌انگلیسی تکراری....

ازنظراینکه خوانندگان گرامی و علاقمندان سینما ازارزش نسبی هریك‌از فیلمهاآگاه شده وفیلم مورد نظرخود را انتخاب نمایند ارزش فیلمی را بشکل زیر بوسیله ستاره تعیین می‌کنیم

چهارستاره عالی‌سه‌ستاره خیلی‌خوب دوستاره : خوب یك ستاره : متوسط بدون ستاره : بد

گرانوله پاس اسپسیا
P.A.S.«SPECIA»
GRANULES
وارد شد
شرکت سهامی نور
خیابان لاله‌زار - تهران
ش-۳۰۰۲

قابل توجه صاحبان ساختمان
کارخانه موزائیك سازی میخائیل انواع
آجر و پله موزائیك‌را با طرح های مختلف زیبا
دردسترس شما گذارده ودرصورت لزوم‌درمحل نصب‌مینماید .برای‌ملاحظه وخرید
بکارخانه موزائیك سازی میخائیل خیابان شاه‌آباد مقابل
کلوب مدرس کاشی ۷٥ مراجعه فرمائید.
ش-۳۰۰۲

امشب — امشب
ولگرد
در سالن تابستانی دیانا
سانس اول ۷ونیم
سانس دوم ۹ونیم
محصول ایران فیلم خیابان بهار کوچه سمنان

CALCIUM SANDOZ
CHOCOLATE
کلسیم ساندوز شکلات
برای تقویت عمومی بدن - رشد کامل اعضاء وشد و تناسب
استخوان‌بندی‌اطفال - سهولت روئیدن دندانها و جلوگیری از کرم
خوردگی‌دندانها وجهت‌حفظ‌بانوان‌باردار بسیارمؤثراست ش ۳۰۰٤

اقبال - اقبال - اقبال ش-۳۰۰٥
معتادین‌تریاك‌وشیره
حب ترك‌تریاك ویتامینه اقبال دارنده مدال علمی با ۳۰ سال‌سابقه درخشان
درسراسر کشور شمارا براحتی ازشر خوردن وکشیدن سم‌مهلك تریاك و شیره نجات
داده و خوشبخت مینماید .
سفارشات قبول نشانی تلگرافی تهران‌حب
عمده‌فروشی ناصرخسرو داروئی سیفی جزئی‌فروشی داروخانه‌های مرکزوشهرستانها

چای برای قوری وقوری برای چای است چای قوری نشان
را درقوری چینی دم کنید تا ازعطر وطعم آن لذت بیشتری ببرید
مرکزفروش - تهران - بازار - سمچه قیصریه - تجارتخانه صمدی تلفن ۲۳٤٦٤
از شهرستانها سفارش پذیرفته میشود

ازشهرستانها نماینده پذیرفته میشود تلفن ۲۳۳۸٦

فروش ملك مزروعی ش-۳۰۰۸
یکی‌از دهات مرغوب حومه تهران بقیمت مناسب بفروش
میرسد طالبین برای دیدن محل ومذاکره رجوع فرمایند
بدفتراطلاعات املاك چهارراه مخبرالدوله تلفن ۳۲۷۸٤

در انجمن روابط فرهنگی ایران و هند

پرفسور شوشتری استاد دانشگاه مدرس از روابط دو کشور صحبت نمود .

برحسب دعوتیکه ازطرف سفیر کبیر هند بعمل آمده بود عصر روز گذشته عدهٔ از رجال وشخصیتهای ادبی وفرهنگی وارباب جراید و غیرنگاران داخلی وخارجی درجلسه ادبی انجمن روابط فرهنگی ایران وهند در دبیرستان انوشیروان دادگر حضور بهم رسانیدند.

درحدود ساعت ۱۹ برنامه جلسه اعلام‌شد وسپس دکتر تاراچند سفیر کبیر هند طی نطقی کوتاه پروفسور شوشتری استاد کرسی فارسی دانشگاه مدرس را بحضار معرفی کرده ومقام ادبی اورا که درفرهنك وادب فارسی واردودارد یادآور شد.

آنگاه پروفسور شوشتری پشت بلندگو قرارگرفته وتاریخ روابط چندهزار ساله ایران وهندرا درعرض یکساعت خلاصه کرد .

بعد دکترمتین دفتری‌راجع بترقیات هند سخن گفت

درپایان برنامه مدعوین برای صرف شربت وشیرینی بسرمیز دعوت شدندو جلسه درحدود ساعت ۲۰ ونیم پایان یافت.

کمیسیونی برای طرز تقسیم بودجه شهرداری تشکیل شد

صبح دیروز کمیسیونی دراداره امور شهرداریهای وزارت کشور با حضور دکترمحسن نصر شهردار تهران ، مهندس نجم رئیس اداره‌کل برق تشکیل‌شدوراجع به بودجهٔ شهرداری تهران وامور آب وبرق شهرمذاکرات بعمل‌آمد و قرارشد در جلسات بعدتصمیم‌مقتضی برای‌تامین‌حوائج‌مردم گرفته شود .

پرداخت حقوق کارمندان شهرداری امروزشروع شد

بقرار اطلاع حسابداری شهرداری تهران از امروز شروع بپرداخت حقوق مستخدمین وکارمندان خود نمود .

۸۴۲۵۳۹ ریال کمك بیازماندگان سی‌ام تیر

بمناسبت فرارسیدن آغاز دومین سال نهضت پر افتخار وملی ایران کمیسیون کمك بآسیب دیدگان سی‌ام‌تیرماه بازرگانان ترازنامه عملیات یکساله خود را منتشر ساخت که شامل اسامی نیکوکاران و میزان کمك آنان که بالغ بر۸۴۲۵۳۹ ریال است وهمچنین کسانی که باآنان کمکهای لازم‌شده‌است‌میباشد.

اهالی شمیرانات درمراسم صبح فردا شرکت میکنند

اعلامیه سازمان ملی شمیران . اهالی محترم شمیران . برادران رشیدو مبارز پیرو اعلامیه قبلی مربوط بسی‌ام‌تیر از عموم شما تقاضا میشوددر ساعت هفت صبح سه شنبه در میدان پل تجریش حضور یافته تا مجتمعا برای شرکت در میتینك بمیدان بهارستان حرکت کنیم ضمنا از شش‌تا هشت‌بعدازظهر همان‌روز مجلس یادبود شهدای قهرمان سی‌ام‌تیرماه در صحن امامزاده صالح برقرار واز عموم طبقات شرکت در آن را انتظار دارد .

اتحادیه صنف عطار وسقط فروش فردا در بهارستان اجتماع خواهند کرد

هیئت مدیره اتحادیه صنف عطاروسقط فروش با توجه بشعائرملی وتاریخی خود وتقدیروتجلیل ازروح شهدای سی‌ام تیرماه ۳۱ مبارزین پرافتخار علیه استعمار- گران ازعموم اعضاء خوددعوت مینمایدکه ساعت هفت‌صبح روزسه شنبه سی‌ام تیرماه بانعطیل مغازه های خوددرمحل اتحادیه حضوربهمرسانیده تا درمراسم یادبود سالگرد شهدای سی‌ام تیرشرکت نمایند .

اعلامیه اتحادیه خواربار فروشان تهران

نظربانیکه روز سی‌ام تیرماه یکی ازپرافتخارترین روزهای مبارزه‌وفداکاری ملت ایران درراه حفظ استقلال ملت‌ما میباشد وبرهرفرد واجتماعی فرض است‌که در این روزبا قیام شایسته‌ای رشد فکری وتبوغ ملی خودرا بجهانیان نشان دهد لذا از کلیه افراد صنف دعوت مینمایدکه برای شرکت دریادبود شهداء راه‌آزادی واستقلال ایران عزیزکه دراین روزجان خودرا فدا نمودند وبمنظور پشتیبانی از حکومت ملی جناب‌آقای دکترمحمد مصدق درساعت هفت‌صبح روز سی‌ام تیرماه سال۱۳۳۲ درمحل اتحادیه حضور بهمرسانند .

شورایعالی اداری درووزارت بهداری بنقل وانتقالات رسیدگی خواهد کرد

بمنظور رسیدگی بکلیه‌کارهای مهم وزارتخانه ازقبیل انتقالات وانتصابات‌و سایرامور از طرف وزیر بهداری دستور داده‌شد شورایعالی اداری بعضویت دکتر فریس- دکترمؤید حکمت- دکترپرویز صدیق- دکترعلی‌آبادی - دکتردیبا - یزدانی اسدی - ملکی تشکیل‌گردد تامرتبا همه‌هفته باین قبیل امور رسیدگی‌کامل بعمل‌آورد.

فرمانده تیپ بکرمانشاه رفت

سرهنك تیمور بختیار فرمانده تیپ کرمانشاه امروز به صوب ماموریت خود رهسپار شد.

فرماندار بلوچستان احضارشد

تیمور معینی فرماندارکل بلوچستان ازطرف وزارت‌کشوربتهران احضارشد.

رئیس اداره موتوری ارتش

سرهنك اخوی‌سرپرست اداره‌موتوری ارتش ازطرف‌دکترمصدق‌نخست‌وزیرو وزیردفاع ملی بریاست‌آن اداره منصوب گردید.

رئیس کار پردازی وزارت کشاورزی

عباس اعتمادی‌بریاست‌کارپردازی وزارتکشاورزی منصوب‌شد.

شش نفر پروفسور ازدانشگاه آمریکائی بیروت بزودی وارد ایران خواهندشد

طبق‌قرار دادی‌که بین‌دانشکده کشاورزی‌کرج و برنامه اصل چهار و دانشگاه امریکائی بیروت امضاءشده‌شش‌نفرپروفسور روزچهارم‌مردادازدانشگاه‌بیروت‌واردتهران خواهند شد .

مسافرت استادان مزبور بتهران اولین قدم‌دراجرای برنامه‌مبادله اساتید بین دانشگاه های خاورمیانه میباشد .

یك‌منبع مطلع ضمن‌اعلام‌خبرورود پروفسورهای دانشگاه بیروت اظهارداشت که اساتید مزبور موضوعاتی‌را که‌ازطرف کمیته‌مشترك تعیین خواهد گردیددردانشگاه کرج موردبحث‌قرارخواهندداد اساتیدمزبور همچنین بمزارع‌خواهند رفت‌که عملیات دانشکده‌کرج رادرصحرابازدید نمایند .

برای اطلاع داوطلبان دانشکده های پزشکی داروسازی - دندانپزشکی

بطوریکه ازدبیرخانه دانشگاه‌اطلاع میدهند داوطلبان‌مسابقه ورودی‌دانشکده های پزشکی - داروسازی و دندانپزشکی باید ازروزشنبه۱۷ مردادماه تا روز شنبه ۳۱مرداد از ساعت ۸ تا ۱۲ واز ساعت ۴ تا۷ بعد از ظهر با مدارك زیر بدبیر خانه دانشکده پزشکی برای نام نویسی مراجعه نمایند زیرا پس از انقضای مدت مقرردفتر ثبت نام بسته میشود .

عین‌یارونوشت‌کامل متوسطه یا جوازقبولی سال ششم طبیعی‌امسال -یك برك رونوشت شناسنامه- دوقطعه عکس۶در۴

کسانیکه در مسابقه ورودی پذیرفته‌میشوند باید بقیه مدارك‌مورد لزوم‌برای ثبت نام دردانشکده‌راطبق آگهی دانشکده‌بدبیرخانه تسلیم نمایند

مسابقه ورودی روز چهارشنبه چهارم شهریور ماه۱۳۳۲ در دانشگاه انجام خواهد گرفت .

جمع درآمد کشور درسال ۳۳۱ بیش از یك بیلیون ریال بوده است

درآمدکشور درسال گذشته نسبت بمدت مشابه سال ۳۳۰ مبلغ ۱۵۹٫۹۶۹٫۴۴۶٫۷۵ میلیون ریال افزایش داشته است

افزایش مزبور باتوجه باینکه درسال گذشته درآمد نفت وجود نداشته‌است کاملا قابل ملاحظه میباشد .

مطابق معمول‌دستگاههای‌مالی پس‌از پایان سال‌مالی هرسال‌که موعد خاتمه‌آن آخر خرداد ماه میباشد صورت در آمد و وصولی سال‌گذشته درطی لیستی تنظیم‌و سپس برای ضبط در تاریخ مالی چاپ و منتشر میگردد وبموازات این اقدام‌منحنی (گرافیك) مربوطه آن نیز طبق معمول تهیه ودر اطاق روسای دستگاههای مالی برای‌ملاحظه‌ومطالعه اهل‌فن نصب‌میگردد تانمودار فعالیت های دستگاههای وصولی کشور باشد .

صورت درآمدسال۱۳۳۱ نیز بهمین ترتیب دریانزده روز اخیر تهیه و تنظیم شده واینك تحت‌طبع است وبزودی‌رسما دردسترس‌اهل‌اطلاع‌ودستگاههای‌اقتصادی ومالی‌کشور قرار خواهد گرفت و لیکن گرافیك یانمودار درآمد سال ۱۳۳۱ دستگاههای وصولی وزارت دارائی بعلاوه درآمدهای‌سایروزارتخانه‌هارسم شده‌وهم اکنون‌دردسترس‌مقامات مالی قرارگرفته است.طبق صورت تهیه شده مربوط به درآمد سال۱۳۳۱ درآمدکل دستگاههای وصولی مرکز درسال گذشته بالغ بر ۵۶۵٫۹۲۸٫۷۲۰٫۷۰ میلیون ریال‌است که‌از بابت مالیاتهای مستقیم وغیرمستقیم متعلقه باهالی شهر تهران وحومه وصول شده‌است‌و نسبت بمدت مشابه (سال۳۳۰) ۴۹۸٫۳۷۸٫۶۴۲ میلیون ریال افزایش نشان میدهد .

درقسمت‌درآمدارائی‌های‌شهرستانها (۶۶ دارائی اصلی شهرستانها) جمع کل‌درآمد بالغ بر۴۶۴٫۱۷۰٫۱۴۶٫۷۵ میلیون ریال میباشدکه نسبت بدرآمدسال ۳۳۱ شهرستانها ۳۷۱٫۷۵۰٫۷۷۸٫۷۰ میلیون ریال افزایش داشته‌است .

جمع دو رقم مذکور بالغ بر ۱٫۰۳۰٫۰۹۸٫۸۶۸٫۴۵ میلیون ریال میگرددکه جمع‌کل درآمد کشور در سال ۱۳۳۱ میباشد .

اینك عیناصورت درآمدچهارده منبع درآمدکشور درسال‌گذشته و مقایسه آن با مدت مشابه سال ۱۳۳۰ درزیر بنظر خوانندگان میرسد :

	سال ۱۳۳۱	سال ۱۳۳۰
گمرك‌کل کشور	۲۲۹۱۳۳۳هزارریال	۲۸۲۶۴۶۱ هزارریال
دخانیات‌کل کشور	۱۹۵۷۴۵۷	۱۷۷۸۱۰۲
تریاك	۲۳۹۶۱	۲۴۵۵۸۲
ضرابخانه	۲۲۹۵	۳۲۹۹
امتیازات ومعادن	۱۱۷۴۳	۱۸۵۶۹
خالصجات	۲۹۶۹۲	۹۲۸۵۴
درآمد های سایر وزارتخانها	۴۰۶۲۱۰	۳۶۶۴۳۱
درآمد حاصله ازنفت وبنزین	۶۳۶۱۸	۱۱۵۵۰۸
کمیسیون ارز	۳۸۷۸۴	۶۸۶۵۱
فروش‌گواهینامه	۲۹۲۳۳۴	۳۰۵۱۷۴
نفت غیر مستقیم	۴۶۵۹۴۲	۴۴۶۲۸۲
کل مستقیم تهران وشهرستانها	۷۷۱۱۱۷	۶۵۰۹۳۰
کل غیرمستقیم تهران وشهرستانها	۲۵۸۹۲۸	۲۱۹۱۹۵
سود سهام بانکها	۶۹۳۹۷	۱۱۵۴۶۳

دورقم‌مربوط بکل‌مستقیم وغیرمستقیم تهران وشهرستانها از بابت هشت منبع درآمدانواع مالیاتهای‌مستقیم وغیرمستقیم کشور میباشد .

یك‌مقام مطلع وزارت دارائی اظهار داشت در سال‌گذشته‌دستگاههای وصولی کشور وجدیت و فعالیت زیـــــادی برای ازدیاد درآمد کشور مبذول داشته‌اند بطوریکه درسال گذشته بدون وجود درآمد حاصله ازفروش‌نفت‌بکشور- های خارجی وزارت دارائی مبلغ ۴۶۶٫۹۶۹٫۴۴۶٫۷۵ میلیون‌ریال‌نسبت بمدت مشابه سال ۳۳۰ افزایش وصولی داشته است .

مقام مزبور افزود در سال جاری دستگاههای وصولی سعی‌بیشتری خواهند کرد تادرآمدکشورکه میبایستی بمصارف پرداخت حقوق‌کارمندان و مخارج عمران وافزایش سطح تولیدکشور برسد بیش‌از پیش افزایش قابل ملاحظه نشان‌دهدوتا اندازه زیادی جبران کمبود درآمد نفت‌را بنماید .

محصولات بنگاه سرمسازی روبتزاید است

بنگاه سرمسازی رازی درهفته‌گذشته مقدار۴۲۲۳۵۰ دزواکسن و۵۹۲۰۰۵۰ واحد سرم ضددیفتری وکزاز وسرم ضدسیاه زخم و۱۵۶۰ دانه آمپول‌آکابرین تهیه وتحویل ادارات دامپزشکی وموسسات بهداشتی نموده است.

تعیین اعتبار برای تاسیس آسایشگاه و بیمارستان در شهرستان ها

روزگذشته دردفتر دکترملکی وزیر بهداری کمیسیونی درباره تعیین سهمیه اعتبار بهداری های آمل - دشت‌گرگان - ساری - سمنان - شهسوار - شاهرود - دامغان - شاهی ازمحل اعتبارات ۶۰ میلیون ریال هزینه های بهداشتی وپزشکی وهم چنین ۴۰ میلیون ریال اعتبار ساختمانی نسبت بجمعیت شهرستانها تشکیل و تصمیم لازم چنین اتخاذ گردید که صدی ۲۵ اعتبار بمنظور برای ساختمان یکباب آسایشگاه درشمال تخصیص داده شود وازبقیه ۷۵ درصد اعتبار منظوره جهت بهداری گرگان برای ساختمان یك باب‌بیمارستان‌بیست تختخوابی‌در «کردکوی» استفاده شود ونیز برای بهبود وضع بهداری شهرستان کرج نیز ازمحل‌اعتبارات‌فوق الذکر تصمیم‌لازم گرفته‌شد.

صادرات محصولات‌دامی‌درخرداد ماه جاری

درخرداد ماه سال جاری صادرات محصولات دامی‌باگواهی‌نامه بهداشتی از اینقرار بوده است .

پوست‌گوسفند ۲۷۱۶۱ جلدپوست‌بزی ۳۵۱۳۲ جلد پوست بره۱۸۳۲۸۰۰ جلد پوست بزغاله ۶۷۱۵ جلد پوست سالامبور۴۰۹۶۴ جلد حیوان‌وحشی ۳۱۲جلد پشم‌گوسفندی ۶۵۶۳۸۲۷ کیلو موی بز ۶۴۱۳۸۱۰ کیلوکرك بز ۳۴۳۶۴۷ کیلو موی خوك۴۵۰ کیلوروده‌گوسفندی‌وبزی ۳۵۳۳۳۶ رشته روده‌گاوی ۶۴۴۷۴رشته کبون ۱۱۲۰۱۰ رشته‌گوسفند ۷۴۰۰سرسك ۲قلاده

خارج ازنوبت برق داده نخواهد شد

ازاداره‌کل برق اطلاع میدهندکه باوجود مشکلات ومعذورات بیشماربنگاه کل برق خودرا مقید میداند ونهایت علاقه را دارد که بمحض رسیدن موعد مقرر برق درخواست‌کنندگان نصب گردد .

علیهذا ازعموم متقاضیان خواهشمند است‌که بمجرد رسیدن موعدخودبه‌بنگاه برق مراجعه نمایند وقبل ازرسیدن نوبت‌مزاحمت خود وکارکنان‌برق‌رافراهم ننمایند.

اعلامیه جمعیت مسلم آزاد

روز سی‌ام تیرباتمام افتخارات و خاطرات جانگداز خود فرا رسیدو روان تابناك مبارزینی‌که برای قطع‌ید اجنبی وبخاطرحفظ حقوق مجتمع‌قربانی شده‌اند از ما انتظارهمکاری دارند .

ازخدمت قضائی معلق شد

رستم معتمدی میرحسینی دادیار دادسرای‌کرمان بعلت تسامح در امور اداری ازخدمت معلق گردید .

درجشن پانزده روزه تعلیماتی پاسبانان بشاگردان اول و دوم و سوم جایزه داده شد

ساعت ۶ بعدازظهردیروزجشن پایان‌دوره‌پانزده‌روزه‌تعلیماتی پاسبانان درمحل‌آموزشگاه پاسبانی واقع درقصر باحضور سرتیپ همایونفر معاون انتظامی شهربانی کل‌کشور و روسای ادارات شهربانی برقرار بود درآخر جشن سرتیپ‌همایونفر بشاگردان اول ودوم وسوم بترتیب مبلغ یکهزاروپانصد ریال‌ویکهزار ریال وهشتصد ریال‌نقدبعنوان جایزه دادند .

روزهای مقدس

بقیه زصفحه اول

کشورهای هند وپاکستان بعد از مبارزات زیاد از قید اسارت آزاد شدندوباستقلال نایل‌آمدند .

ملت روسیه، روز ۱۷اکتبر راروز تحول تاریخی خود میداند چه دراین‌روز بساط حکومت تزاری و جانشینان آنها برچیده شدو حکومت‌جدیدی برمبنای‌رژیم اقتصادی‌مخصوصی بنیان‌نهاده‌شد.

ملت ترکیه روز ۲۹ اکتبر را روز جشن ملی و مردم مصر روز ۱۶ اکتبررا که روز لغو پیمان منعقد میان مصر و انگلیس است‌روز آزادی خویش‌میدانند.

مردم افغانستان روز ششم خرداد و اهالی لیبی روز ۳۰ سپتامبر را ، روز استقلال اعلام داشته‌اند و در نظر آنها محترم میباشد همچنین سایر ملل آزادهر یك روز بخصوصی‌را معزز میدارند زیرا در این روزها در اثرمجاهدات ومبارزات ملی‌افتخاراتی کسب گردیده‌و مبداءتحولات و تغییرات اساسی شده است .

ازاین گذشته روز هائی در تاریخ بشربقدری برجسته شده‌که جنبه بین‌المللی پیداکردچنانکه روزاول ماهمه ،درسراسر دنیا روزجشن کارگران وطبقات زحمتکش است ویا روزی‌که منشور ملل‌متحدبامضا رسیده وسازمان نوینی‌که جنبه‌جهانی‌دارد بوجودآمده درعالم‌سیاست ودنیائی‌اهمیت خاصی حاصل نموده است .

درتاریخ حیات سیاسی ایران‌درسال- های اخیرروزهای برجسته و پرافتخاری وارد شده‌که نسل-های آینده ببمبارزان و مجاهدینی‌که‌درچنین‌روزهائی‌موجبات‌فتح‌و پیروزی‌ملك‌وملت‌رافراهم‌ساخته‌اند،سرتعظیم فرودمی‌آورند .

روزتاریخی ۲۹اسفندکه صنعت نفت درسراسرکشور ملی اعلام‌گردیده‌یاروزی که‌دست جاسوسان وعوامل‌اجنبی‌ازچپاول منابع زرخیز ایران‌کوتاه وقانون‌خلع‌ید اجرا شده فصل بسیار برجسته و جدیدی تشکیل میدهد . همچنین روز ۳۰ تیر که ملت ایران بایك قیام عمومی حکومت‌دست نشانده اجنبی را ساقط کرد و نگذاشت تاکتیك دشمن درخنثی شدن نهضت‌مقدس ایران بمورد عمل درآید یك‌روزبزرك و برجستهٔ خواهد بود.

در روز۳۰ تیر اگر ملت ایران بر قوای اهریمنی حریف چیره نمیشدودشمنان ایران توانسته بودند با بر کناری دکتر مصدق وتحمیل قوام ، نقشه های شیطانی خودرا پیش ببرند . موفقیتهای قبلی‌نقش بر آب‌گشته بود و آنهمه فداکاریها و مجاهدات بی‌ثمرمیگردید .

آنچه ملت ما در طی مبارزات وفداکاریها بدست آورده بود با رفتن دکتر مصدق وآمدن قوام از بین میرفت ولی یك جنبش عمومی مانع شد که تیر شیطانهای جزیره نشین بهدف اصابت‌کند وحکومت مولود اجنبی ، جایگزین دولت مبعوث مردم‌گردد .

متاسفانه عدهٔ کثیری‌ازفرزندان‌دلاور وقهرمان‌آزادی و استقلال ایران در این روز با تیرجفاکارانه شهید شدند .

وملت ایران جمعی ازگرامی‌ترین‌عزیزان خودرا ازدست داد اما اگراین‌قیام‌صورت نمیگرفت ومردم باخون خودمنشورآزادی واستقلال وطن‌را امضا نمیکردند حکومت دست نشانده‌انگلیس، بتحکیم پایه‌های متزلزل استعمار توفیق‌حاصل‌کرده‌بود .

مردم در همه‌جا قیام‌کردند و باقیام خود آنچه دشمنان استقلال و آزادی ایران رشته بودند پنبه کردند و منشی عین‌الدوله‌را برای‌همیشه‌ازصحنه‌سیاست خارج ساختند و رهبر استقلال و آزادی ملتهای آسیائی‌یعنی دکترمصدق‌راعلیرغم خواست لندن و ستون پنجم انگلیسی و عوامل‌فساد و رشوه‌خوار دوباره برمسند نخست‌وزیری‌نشانیدند

فردا ملت ایران‌درسراسر کشور بیاد شهیدان راه‌آزادی وبیاد آن جوانان و مردانی که‌مبارزه نمودند وجهادکردند وکشته‌شدند واستقلال ایران را محفوظ نگاه‌داشتند تظاهراتی‌خواهدنمودوخاطرات پیروزی خودرابیادمیآورد.

شما مردم سال‌گذشته که‌با همگامی و همکاری توانستید استقلال و آزادی خانه ووطن خویش‌را حراست نمائید برای‌این که‌پیروزی نهائی نصیب ایران بشود این همکاری وهمصدائی باید همچنان ادامه‌یابد واز دکتر مصدق پشتیبانی شود تا کلیه موانع ازبین‌برودوفتح‌نهائی‌حاصل‌گردد.

گزارش جریانات پارلمانی

بقیه ازصفحه اول

هنوز تلاش میشود

لیکن باوجودیکه تمام محافل وارد بجریان اخیر متوجه این مطلب شده اند که‌دکتر مصدق هرگز ازتصمیم خودعدول نمیکند مع‌الوصف عده‌ای باپیداکردن راه حل‌هنوزدرتلاش‌هستندوتصورمیکنندبافعالیت و تلاش‌بیشتری‌میتوانندبه‌نتیجه‌ای‌برسند.از جمله‌کسانیکه هنوز اظهارامیدواری‌میکند دکتر طاهری میباشد، وی امروز نیز از فعالیت خودداری نکرد و معتقد است که اگراین چندروزه‌بحران بگذردوعصبانیت فرو نشنید امید میرود که راه حلی‌غیراز تصمیمات فعلی راپیداکرد که طرفین‌نسبت بآن روی‌خوش‌نشان بدهند.

مخالفین می ترسند

صرفنظر از این مطلب که‌بناباظهار نظر این مطلعین بامور بایدآنرا مختومه دانست و بقول یکی از نمایندگان منفرد میگفت«پرونده مجلس دوره ۱۷ را باید بایگانی کرد» مسئله‌دیگری‌که طرف‌توجه محافل پارلمانی و سیاسی قرار داره جریان تظاهرات عظیم‌ملی‌فرداست.

دراین زمینه باید توجه خوانندگان را باین موضوع جلب کرد که تنها دسته مخالفین ومنافقین هستندکه ازتظاهرات فردا بیم دارند وبهمین جهت هم از دو روزقبل درصدد برآمدندکه روزسی‌ام‌تیر را درمحل امنی مخفی‌شوند!

و بحساب خودشان جزمجلس‌جای‌دیگری را پیدانکرده‌اند وتصمیم‌قبلی این‌عده بر این‌بودکه روزسی‌ام‌تیررادرعمارت‌پارلمان باشند .

ولی جسته‌وگریخته از صبح امروز متوجه‌شدند که‌حضورآنان در خانه ملت ممکن‌است‌باعث عصیانیت مردم شود صلاح رادرآن دیدند که‌چاره‌ای برای این کار بیندیشند وازطرف‌دیگر رئیس مجلس هم بآنان توصیه کرد که‌روزسی‌ام تیر عمارت پارلمان‌راترك گویند

رئیس کمسیون‌سابق دادگستری

امروزمقارن‌ساعت یازده‌ونیم‌میلانی رئیس کمسیون دادگستری سابق مجلس شورایملی درحوضخانه مجلس حضوریافت وباتفاق صفاکیش رئیس اداره کمسیونهاو ویژه رئیس اداره بازرسی مجلس‌پرونده- های مربوط بقتل‌افشار طوس‌رادرصندوق نسوز مجلس قرارداد .

چرا اسناد منتقل شد؟

خبرنگارما ضمن ملاقاتی‌که‌با میلانی بعمل‌آورد علت این امر را سئوال‌کرد ، میلانی جواب داد از این نظر که این اسناد و مدارك در اطاق مخصوصی‌بایگانی شده بود ودر آن اطاق را مهروموم کرده‌بودم وصرفنظرازاینکه یك‌اطاق عمارت مجلس بلااستفاده شده‌بود فرش واثاثیه آن اطاق هم ممکن بود در این‌هوای‌گرم ازبین برود ازاین‌جهت‌صبح امروز تصمیم گرفته شد که این اسناد و مدارك‌را درصندوق نسوز مجلس بایگانی کنم .

اقاریر دکتربقائی بهیئت

میلانی سپس افزود کارتن و پاکتی که ملاحظه شد حاوی رونوشت مصدق پرونده قتل افشارطوس است‌که ازطرف دولت برای کمیسیون دادگستری فرستاده شده بود ، باضافه کلیه مدارك واسناد و صورت‌جلساتی‌که درخودکمیسیون درطول این مدت تهیه شده بوده است‌که صورت جلسات بازجوئی از آقای دکتربقائی نیز ضمیمه‌آن است وبطور کلی‌کلیه اسناد و مدارك کمیسیون دادگستری در باره این جریان امروز درصندوق‌نسوزبایگانی گردید .

کلید را ببانك میدهم

میلانی هنگام خداحافظی افزودکه‌در نظر دارم‌اکنون که‌این‌اسناد در محل‌مطمئنتری گذاشته شده کلید صندوق نسوز را هم نزد خود نگذارم و ظرف یکی دو روز اخیر آنرا ببانك ملی خواهم سپردکه از این جهت نیز خیالم آسوده باشد .

کشیك‌داده‌میشد

برای‌اطلاع‌خوانندگان‌بایدتذکرداد‌که صندوق نسوز برای کمسیون مختلط نفت خریداری شده‌بود و اسنادآن‌کمسیون در آن‌قرارداشت‌وامروزاسناد‌کمسیون‌توسط مشایخ منشی سابق‌کمسیون مختلط درمحل دیگری درپارلمان ضبط‌گردید.

ضمنا نکته دیگری‌که باید دانست ، این‌مطلب است‌که درخلال‌مدتی‌که‌اسناد و اوراق کمیسیون دادگستری در اطاق مخصوص‌ضبط بودیکی‌ازمستخدمین مجلس شب‌روز مواظب آن‌بود.

کمیسیون مشترك

دکتر معظمی‌ساعت ۷٫۵صبح امروز بمجلس آمد و تمام وقت خود را صرف مذاکره بااعضای اقلیت وسرلشکرزاهدی نمودکه جریان‌آن ذیلا ازنظرخوانندگان میگذرد .

بقیه در صفحه ۸

له پاس اسپسیا
P.A.S.«SPEC
GRANUL
وارد شد
کت سهامی نور
ن لاله‌زار - تهران
۳۰۰۱۰

توجه صاحبان ساختمان
رخانه موزائیك سازی میخائیل انواع
موزائیك‌را با طرح های مختلف زیبا
درصورت لزوم‌درمحل نصب‌مینماید . برای‌ملاحظه وخرید
ك سازی میخائیل خیابان شاه‌آباد مقابل
درس کاشی ۷۵ مراجعه فرمائید. ش-۳۰۰۲

امشب
ولگرد
ن تابستانی دیانا
اول ۷ونیم
دوم ۹ونیم
ن فیلم خیابان بهار کوچه سمنان

CALCIUM SAN
CHOCOLAT
یم ساندوز شکلات
عمومی بدن - رشد کامل اطفال وشد و تناسب
- سهولت روییدن دندانها و جلوگیری از کرم
حفظ بانوان باردار بسیارمؤثراست ش۳۰۰۴

ل - اقبال - اقبال ش-۳۰۰۵
ادین تریاك وشیره
مینه اقبال دارنده مدال علمی با ۳۰ سال‌سابقه درخشان
ازشر خوردن وکشیدن سم‌مهلك تریاك و شیره نجات
تلگرافی تهران‌حب
ی سیفی جزئی‌فروشی داروخانه‌های مرکزوشهرستانها

ی برای چای است چای قوری نشان
سه و طعم آن لذت بیشتری ببرید .
یمچه قیصریه - تجارتخانه صمدی تلفن ۲۳۴۶۴
ها سفارش پذیرفته میشود

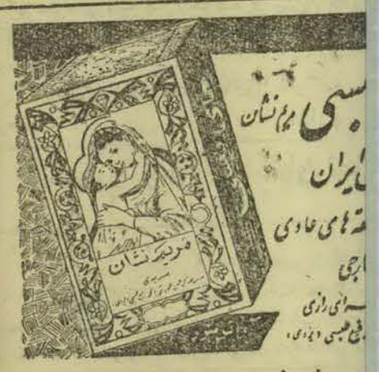
سی
ایران
ده پذیرفته میشود تلفن ۲۳۳۸۶

ن ملك مزروعی ش-۳۰۰۸
ب حومه تهران بقیمت مناسب بفروش
محل ومذاکره رجوع فرمایند
چهارراه مخبرالدوله تلفن ۳۲۷۸۴

گزارش جریانات پارلمانی

بقیه ازصفحه هفتم

رئیس مجلس اول وقت از رئیس ستاد ارتش ، رئیس ژاندارمری ، دکتر ملك اسمعیلی معاون پارلمانی نخست وزیر دعوت کرد که درپارلمان حضور یابند

مقارن ساعت ده این عده در مجلس حضور یافتند.

وبارئیس مجلس تشکیل جلسه دادند .

ازمذاکرات این جلسه خبررسمی در اختیار خبر نگاران قرار داده نشد ولی گزارش خبرنگار پارلمانی ماحاکی است که مذاکرات این جلسه برای حفظ عمارت پارلمان و همچنین حفظ جان نمایندگان اقلیت بودورئیس مجلس دستوراتی دراین باره دادوحتی گفته شد که رئیس مجلس امنیت و حمایت اعضای اقلیت و منازل آنانرا به عهده گرفته است .

مذاکراتی باسرلشگرزاهدی

متعاقب این کمیسیون مشترك در پارلمان شایع شد که سرلشکر زاهدی قصد ترك تحصن را دارد پس از انتشار این خبر مقارن ساعت یازده ونیم بود که رئیس مجلس سر لشکر زاهدی را باطاق خود دعوت کردو تاده دقیقه ظهر بااومشغول مذاکره شد، سپس زاهدی اطاق رئیس را ترك کرد و بعمارت شماره ۵ یعنی محل شخصی خود رفت ودستور داد اثاثیه اورا جمع کنند .

ترك تحصن

اقلیت بمحض اینکه مشاهده کردند سرلشکر زاهدی میخواهداز مجلس بیرون برود تمام سعی وکوشش خود را برای جلوگیری از اینکار صرف کردند ولی نتیجه‌ای نبخشید و مقارن ۳۵ دقیقه بعداز ظهر بود که اتومبیل رئیس مجلس شورای ملی را برای بردن زاهدی آماده کردند و ابتدا اثاثیه مختصر زاهدی را در اتومبیل گذاردندو سپس سرلشکر زاهدی از عمارت شمالی بیرون آمد و از کلیه مستخدمینی که در این مدت ازاو پذیرائی میکردند خدا حافظی کرده بطرف اتومبیلی که شت عمارت هیئت رئیسه قرارداشت روان شد و گفته شد که نادعلی کریمی اورا اززیر قرآن رد کرد.

قبل از اینکه زاهدی باتومبیل برسد میراشرافی که ازعمارت هیئت رئیسه بیرون آمد، سرلشکرزاهدی ازوی نیز خداحافظی کرد وسوارا تومبیل شد، قبل ازاین که اتومبیل حرکت کند سرلشکر زاهدی گفت بپرسید آقای رئیس مجلس کاری ندارند مستخدم رفت وبرگشت وپیغام آورد که کاری ندارم.

سرلشکرزاهدی سئوال کرد چه کسی همراه من خواهد ودجوابداده شدمعاون رئیس گارد مجلس شمارا راهنمائی میکند .

۴۵ دقیقه بعد ازظهر بود که اتومبیل مخصوص رئیس سرلشکرزاهدی را درحالیکه سروان بزمان معاون گارد مجلس نیز همراهش بود ازدرچاپخانه مجلس خارج ساخت سر لشکر زاهدی هنگام حرکت در جواب خبرنگاران که پرسیدند بکجا میروید، جواب داد:

فعلاکه بمنزلم میروم تابعدببینم چه‌میشود؟ نکته جالب این بود که بمحض حرکت اتومبیل یکی از اعضای مجلس دوان ، دوان ازعمارت هیئت رئیسه بیرون آمد و پیغامی داشت ولی اتومبیل حرکت کرده بود بدین ترتیب سرلشکر زاهدی پس از چندماه تحصن امروز عمارت مجلس را ترك کرد و بتحصن خودخاتمه داد.

ازمذاکرات بین سرلشکر زاهدی و رئیس مجلس هیچ‌گونه اطلاعی دردست نیست ومعلوم نیست.

رئیس مجلس بسر لشکر زاهدی چه گفته است که وی باوجود مخالفت شدید اقلیت راضی شد تحصن راخاتمه دهد .

مذاکره بااقلیت

بعد ازرفتن سرلشکر زاهدی اقلیت درعمارت سنا دور هم جمع شدند و در خلال آن اعضای فراکسیون نجات نهضت با رئیس مجلس مشغول مذاکره گردیدند .

قبلا باید تذکر داد که صبح امروز رئیس مجلس باعضای اقلیت واعضای فراکسیون نجات نهضت خاطر نشان ساخت که صلاح است روز سی‌ام تیررا در مجلس نمانند واینك بهتراست از قول دکتر بقائی که ساعت یك وربع بعد ازظهر باخبرنگاران تماس گرفت ازمطالب مورد بحث رئیس وابندسته نقل قول شود .

دکتر بقائی هنگام خروج از اطاق رئیس بخبرنگاران گفت چون آقای رئیس مجلس گفتند که آقای دکتر مصدق دستور دادند فردابهیچ وجه تیراندازی نشود و اگرشما درمجلس بمانید ممکن است بیم خطراتی برود .

خوبست ازمجلس بیرون بروید زیرا من مسئول نظم مجلس هستم وفردابابودن آقایان درمجلس ممکن است خدای نکرده حوادثی روی دهد .

دکتر بقائی بعداً گفت من در جواب آقای رئیس مجلس گفتم چون من فقط دو محل را برای ماندن ندارم یکی مجلس و یکی حزب قرارشد رفقای فراکسیون من باآقای رئیس مذاکره کنند و من هم اکنون از اطاق رئیس بیرون آمدم تارفقای فراکسیون من باآقای رئیس صحبت نمایند .

نامه کتبی

مقارن ساعت ۲ بعدازظهر پس از آنکه مذاکره اعضای فراکسیون نجات نهضت بارئیس مجلس ودکتربقائی برای راضی کردن دکتربقائی بترك تحصن نتیجه ای عاید نشد ، رئیس مجلس کتباً نامه ای بدکتربقائی نوشت .

این نامه بعداز ظهر هنگامیکه دکتر بقائی وعلی زهری در اطاقی که سرلشکر زاهدی متحصن شده بودمشغول نهارخوردن بودند ازطرف دفترمجلس بوی تسلیم شد ورسید دریافت گردید .

دکتر بقائی حاضرنشد نامه‌را بخبرنگاران بدهد وحتی نامه که روی میز بود برداشت ودر جیب خودگذاشت وگفت من نامه‌را وقتی بشما میدهم که جواب آنرا تهیه کرده باشم وچون هنوز تصمیمی بجواب نگرفته‌ام نمیتوانم نامه را دراختیار شما بگذارم

دکتربقائی درمقابل این سئوال که جواب نامه را چه وقتی خواهید داد گفت لابد امروز بعدازظهر.

نامه‌چه بود

بدینطریق تاآخرین ساعت دکتربقائی حاضرنشد ازمجلس خارج شود ودرباره نامه ارسالی هم تاآنجاکه خبرنگار پارلمانی ما کسب اطلاع کرده رئیس مجلس نوشته است چون فردا درمقابل میدان بهارستان تظاهراتی بمناسبت قیام سی‌ام تیر برگزار میشود ومسئول حفظ انتظامات مجلس نیز اینجانب هستم خواهشمندم جنابعالی تحصن درمجلس راترك فرمائیدموجب کمال امتنان خواهدبود.

تاعصرامروز

بهرصورت عصر امروزمجددا رئیس مجلس بمجلس خواهد آمد وامکان دارد دکتربقائی حاضرشود که ترك تحصن گوید باید دانست در جریان مذاکرات امروز بین رئیس مجلس ودکتر بقائی ، شاپوری عضوفراکسیون نهضت ملی نیزشرکت داشت وفعالیت زیادی برای راضی کردن دکتربقائی بکار بردولی بنتیجه‌ای نرسید

امروز رئیس نمایندگی بازرگانی شوروی قریب دوساعت درباره روابط بازرگانی دوکشور باوزیر اقتصاد ملی مذاکره نمود - تاکنون معاملات عمده ئی طبق قرارداد جدید با شوروی انجام گرفته است

وابسته بازرگانی فرانسه برای فراهم نمودن تسهیلاتی درروابط بازرگانی ایران وفرانسه وبرابری نرخ ارز پیشنهاداتی به نخست وزیر نموده که تحت مطالعه مقامات اقتصادی قرارگرفته است - با جلوگیری ازورودکالاهای غیرضروری وکنترل شدیدیکه درقیمت کالاها بعمل آمده اوضاع اقتصادی کشوربتدریج بهترخواهد شد

بعد ازاجرای قرارداد جدید پایاپای ایران وشوروی که حجم مبادلات بمیزان قابل توجهی افزایش یافت معاملاتی روی کالاهای موردسهمیه صورت گرفت، بطوری که دفاترصادرات وواردات اداره پایاپای وزارت اقتصادملی نشان میدهدمیزان مبادلات نسبت بسالهای قبل بیشتربوده و معاملات عمده ئی روی کالاهای مبادلاتی صورت میگیرد .

برای انجام مذاکره در باره روابط بازرگانی بین ایران وشوروی ساعت ۱۱ امروز « کوزنتسف» رئیس نمایندگی بازرگانی شوروی بادکتر اخوی وزیر اقتصاد ملی ملاقات نمود وقریب دوساعت بایکدیگرمذاکره نمودند .

بعد ازختم مذاکرات وزیر اقتصاد ملی گفت :

درمذاکرات امروز راجع به روابط بازرگانی وتوسعه آن صحبت شدو نظریاتی در اینخصوص ابراز گردید که موردتوجه قرارگرفت.

وزیر اقتصاد از توضیح بیشتری خود داری کرد واضافه نمود که مذاکرات امروز جنبه‌عادی داشت که طبق معمول هرچندیك بار رئیس نمایندگی بازرگانی شوروی ملاقات نموده ودرباره مبادلات بازرگانی ایران وشوروی و امکان توسعه مبادلات گفتگو مینماید .

پیشنهادات وابسته بازرگانی فرانسه بنخست‌وزیرچه‌میباشد ؟

بعدازاجرای طرح تفسیری تصویبنامه ارز که بموجب آن بلافاصله بانکملی بامراجعه بمجله «بیکس» نرخ‌ارزرا تعیین نمود ، از جهت وابسته بازرگانی فرانسه بادولت ومقامات اقتصادی مذاکره مختصری برای فراهم‌نمودن تسهیلاتی در امرمبادلات بازرگانی بخصوص برای برابری نرخ‌ارز ازنظر فرانك فرانسه انجام داد تا اینکه چندروزقبل وابسته بازرگانی فرانسه‌شرحی بنخست‌وزیر نوشته وضمن آن تقاضا نمود که‌برای برابری‌نرخ‌ارز دستوراتی بمقامات مسئول صادرشود تانظرآن سفارت از این جهت تامین گردد .

نخست‌وزیر بعد از مطالعه شرح پیشنهادی وابسته بازرگانی سفارت‌فرانسه آن‌را برای مطالعه دقیق بیکی ازمقامات اقتصادی مسئول‌داد تامورد مطالعه قرار داده و نظر خود را نسبت بپیشنهادات وابسته بازرگانی سفارت فرانسه گزارش نماید .

گزارش خبرنگار ما حاکی است که امروزشرح پیشنهادی وابسته بازرگانی سفارت فرانسه مورد مطالعه مقام مزبور قرارگرفت وظرف امروز عصر یا فردا گزارش خودرابنخست وزیر تسلیم‌خواهد داشت .

بقرار اطلاع‌چون طبق طرح‌تفسیری تصویبنامه ارز نرخ اسعار هفته قبل تعیین گردید وابسته بازرگانی سفارت فرانسه تقاضانموده است که نسبت بنرخیکه برای سایراسعار تعیین گردیده نرخ‌فرانك‌فرانسه نیز تثبیت گردد .

مقامات مسئول اقتصادی‌کشور هنوز راجع باین تقاضای واسته بازرگانی سفارت فرانسه ابراز نظری نمیکنند و منتظرند که نخست‌وزیر پس‌ازوصول گزارش مقام مورد نظر اقتصادی‌درباره‌پیشنهادات وابسته‌بازرگانی سفارت‌فرانسه، دستورات لازم بوزرای مسئول و مقامات مسئول دیگرصادرنماید تاطبق آن‌مطالعاتی انجام گرفته و تصمیمات مقتضی اتخاذ گردد .

برای بهبوداوضاع اقتصادی کشور

برای جلو گیری از ورود کالا های غیر ضروری همانطور که درتصویب نامه اخیرارز مندرج است دولت جداً اقدامات لازم رابرای‌اجرای‌این منظورمعمول‌داشته است بطوریکه بعد از اجرای تصویبنامه ارز، کمیسیون ارزفقط‌برای‌ورودکالا های ضروری پروانه ورود صادرمیکند وباین ترتیب ازورودکالاهای غیرضروری مدتی است جلوگیری میشود .

درباره نتیجه‌اقدامات دولت دروضع اقتصادی کشور یك مقام مطلع اقتصادی امروز اظهارداشت :

با صدور پروانه های ارزی جهت ورود کالا هائیکه در کمرك میباشد و جلوگیری از ورود کالا ه ـــــــای غیرضروری ، ووضع مقررات‌شدیدی‌برای کنترل قیمتها ، بکلی‌نگرانی‌مردم‌ازگرانی قیمت‌کالاهای ضروری مرتفع خواهدشد.

زیرا بازرگانانیکه پروانه ارزی برای ترخیص کالای خود ازگمرك از کمیسیون ارزگرفته اند .

بتدریج کالای خودرا ببازار عرضه نموده واحتیاجات مردم ازاین‌جهت بکلی تامین میگردد وضمنا با تصمیمی که دولت برای وضع موادشدیدی جهت کنترل‌قیمت هاگرفته است تاچند روزآینده لایحه آن بامضای نخست وزیرمیرسد وجدا ازترقی عددی و مصنوعی کالاها جلوگیری خواهد شد زیرابازرگانیکه کالای خود را بادلار یکصد ریال و بنجاه دینارواردمیکنندلیلی ندارد آنراگرانتر ازقیمت معمولی بفروش برساند .

کشتی «برت پهلوی» برای هفتمین بار دویست تن ازمحصولات شیلات را بشوروی حمل کرد

تا این تاریخ ۶۵۰ متر از کانال بندرشاه حفر شده است

برنامه ساختمانی سال آینده شرکت شیلات تهیه شد

امروزمهندس بریمانی مدیرعامل وعضوهیئت مدیره شرکت شیلات اطلاعات زیررا دراختیار خبرنگارما گذاشت:

حمل مجدد محصولات

دیروزکشتی « برت پهلوی » که مامور حمل فرآورده های شیلات میباشد ازمقصد شوروی مراجعت وشب گذشته مقداردویست تن ازانواع محصولات شیلات‌از قبیل ماهی شوروماهی‌منجمد وخاویارجهت حمل مجدد بشوروی بارگیری نمود

این‌هفتمین باری است که کشتی برت‌پهلوی محصولات شیلات‌را بمقصدشوروی حمل‌می کند.تاکنون‌مقدار هزار وچهارصدتن‌از انواع محصولات شیلات برای شورویها فرستاده شده وبهای محصولات‌مزبوربحساب حق‌السهم دولت‌شوروی ازمؤسسات‌شرکت شیلات منظور خواهد شد .

ادامه حفرکانال بندرشاه

کشتی لاروبی شرکت شیلات تاکنون مقدار ۶۵۰ متر از کانال بندرشاه را حفر نموده است .

هرروز تعداد زیادی کارگر درکانال‌مزبور برای تخلیه گل ولای‌کانال کارمیکنند همانطوریکه درشماره های گذشته خبردادیم طول‌کانال بندرشاه ۱۱ کیلو متر است و چنانچه عملیات حفرکانال بهمین ترتیب ادامه پیداکند احتمال‌میرود دراواسط‌شهریور ماه کارحفرکانال خاتمه‌پذیرد با حفراین کانال شیلات بندرشاه‌به‌بحرخزرمتصل‌خواهدشد.

برنامه ساختمانی شیلات

چون شرکت شیلات برای‌کارهای ساختمانی سالیانه خود مبادرت بطرح و تهیه برنامه مخصوصی مینماید تا عملیات ساختمانی شرکت طبق نقشه انجام‌پذیرد.

مهندس بریمانی مدیر عامل شرکت برنامه مخصوصی برای انجام و اجرای امورساختمانی سال‌آینده شرکت شیلات تهیه نموده است

صبح‌امروز برنامه‌مزبور برای‌تصویب‌نهائی بهیئت مدیره‌شرکت‌شیلات‌تسلیم شد

قوام‌السلطنه ازتهران خارج شده است

امروزدرشهرشایع شدکه حالت مزاجی‌قوام السلطنه وخیم‌شده ودیگرامیدی بحیات او نیست .

خبرنگارما اطلاع بهمرسانیده‌که مشارالیه ازترس‌خشم وغضب مردم ازتهران خارج شده ودراطراف کرج برای سپری‌شدن روزسی‌ام تیربسرمیبرد .

کاردارمصرنخست وزیررا ملاقات کرد

ساعت یازده ونیم صبح امروزشارژدافرسفارت مصردرمنزل نخست وزیرحاضر شد وبا ایشان ملاقات ودراطراف‌مسائل جاری مذاکره نمود .

کارتهای ویژه کیفرگرانفروشان ساق لغوشد

وزارت دادگستری اطلاع میدهد کارتهای ویژه‌کیفر گرانفروشی‌حوزه‌تهران ازشماره یك مورخ چهارتیرماه ۱۳۲۴ تاشماره ۱۴۳ مورخ بیست وششم دیماه ۳۳۰ باطل وازدرجه اعتبار ساقط میباشد وکارتهای بازرسی ویژه که‌درسال جاری ازشماره ۱۶۴ مورخ ۰وم تیرماه ۱۳۳۲ ببعد صادرشده است دارای اعتبارخواهد بود.

فرماندارنظامی انتظامات فردا رابعهده دارد

بقیه ازصفحه اول

طبق تصمیم شورائی که برای اجرای انتظامات فردا تشکیل گردید قرارشد فرماندار نظامی تهران ماموراجرای دستورات لازم درحفظ آرامش‌و نظم‌باشدبدینطریق فردا تمام قوای مسلحی که پایتخت را از حوادث احتمالی حفظ خواهندکرد دراختیار فرماندار نظامی خواهند بود .

علاوه برنیروهای انتظامی که‌همیشه‌انتظامات پایتخت‌را حفظ میکند وعلاوه برنیروهای کماندوی شهربانی نیروهای مسلح دژبان - پادگان مرکز - تیپ زرهی نیز درحال آماده‌باش خواهندبود .

درخودشهر نیروهای اضافی وجود نخواهدداشت فقط در کلانتریها - دژبان ونقاط حساس (بهارستان و خیابان‌های اطراف‌آن) نیرو های احتیاطی بطور ذخیره آماده‌هستندبااحتیاطات لازمه‌وحسن نیت مردم دراین‌روز مقدس ملی اطمینان میرود که کوچکترین حادثه‌ئی رخ ندهد مع‌الوصف از نظر وظیفه‌ای که بر عهده مامورین انتظامی است شدیدا مراقبت‌خواهند کردواز بروزهرحادثه کوچکی بشدت جلوگیری خواهند نمود همین‌مقام‌اضافه کردکه مردم بیدارتهران که‌درهمه‌جا وهمه‌وقت نبوغ خود را نشان داده‌اند باحفظ آرامش فردا میتوانند یکنمونه دیگر از مراقبت دائمی خودرا دراوضاع مشوش وروزهای‌بحرانی بثبوت برسانند .

تلگراف شاه به پادشاه بلژیك

بمناسبت عید ملی بلژیك این تلگراف از طرف شاه ببروکسل مخابره است: اعلیحضرت بودوئن پادشاه بلژیك بروکسل

بمناسبت عید ملی بلژیك خورسندم بهترین تبریکات و ادعیه خودرا برسعادت آن اعلیحضرت وترقی وتعالی ملت بلژیك اظهار نمایم .

بزودی نظریه کمیسیون حج اعلام خواهد شد

در تعقیب آگهی های سابق نظر باینکه کمیسیون حج نهایت اهتمام را دارد که نسبت بامور زائرین بیت‌الله تسهیلاتی ایجاد شود باطلاع عامه میرساندکه در حاضر کمیسیون حج مشغول مطالعه ومذاکره بامقامات رسمی است که نسبت بتهیه احتیاج زائرین محترم به‌نرخ معتدلی ترتیبی بدهدکه بیشتر وسائل رفاه‌آنان فراهم گردد همچنین درمورد امور بهداشتی وطرق ووسائل مسافرت وغیره کمیسیون مشغول مطالعه میباشد البته نتیجه مطالعات واقدامات قریبا باطلاع عامه خواهد رسیدوسپس لازم برای ثبت اسامی و انجام تشریفات صدورگذر نامه بشهربانیهای ولایات مراجعه خواهد شد .

فردا دستجات و احزاب مختلف صبح و عصر

بآرامگاه شهدای ۳۰تیرخواهند رفت . تابحال ۱۵۰۰ کارت برای کسانیکه بآرامگاه میروند صادرشده است

امروزصبح سرمنك اشرفی فرماندار نظامی بخبرنگارماگفت :

«قوای انتظامی براوضاع مسلط هستند وجای هیچگونه نگرانی فردا برای و ازاهالی پایتخت تقاضا میشود که باکمال نظم و آرامش این جشن پرشکوه ملی برگزارکنند »

فردا صبح احزاب ودستجات طرفدار نهضت ملی در میدان بهارستان میتینگ برپا خواهند داشت وعصر بمحل آرامگاه شهدای ۳۰تیر خواهند رفت وسایردستجات واحزاب فردا عصر درمیدان بهارستان میتینك خواهند داد وصبح فردا برسرآرامگاه حاضر خواهند شد برای کسانیکه میخواهند بآرامگاه بروندکارتهای مخصوصی صادر شده که تا بحال‌درحدود ۱۵۰۰ کارت باهالی پایتخت داده شده است .

فروشگاه کارمندان دولت بطریق بازرگانی اداره خواهد شد

یك منبع مطلع وزارت دارائی امروز راجع بفروشگاه کارمندان دولت بخبرنگار ما اظهار داشت آخرین تصمیمی که راجع باداره فروشگاه اتخاذ شده این است که فروشگاه بطرز بازرگانی اداره بشود زیرا اگر بطریق غیر بازرگانی وبطورمناقصه اداره وعمل گردد هم یك‌مرتبه قیمت جنس بالامیرود وهم‌فروشندگان دسته بندی که میکنند نمیگذارند که‌منظورکارکنان فروشگاه دایربرنازل فروختن جنس بکارمندان عملی‌شود.

بهمین لحاظ‌کفیل وزارت دارائی درطی گزارشی که دراین باره بنخست‌وزیر داده است پیشنهادکرده است که فروشگاه کارمندان بطریق بازرگانی اداره‌گردد قیمت های اجناس آن،هم برای کارمندان ارزان باشد و هم بجهت فروشگاه ایجاد تمام شود.

باین ترتیب چون فروشگاه بطوربازرگانی اداره خواهدشد ایجادآن بصرفه دولت بوده و معاملاتیکه فروشگاه بمنظور خرید جنس صورت میدهد عینا مانند معاملات یك‌تاجرخواهد بودیعنی ازدست‌اول‌جنس‌خریداری‌شده و بدون‌منفعت‌بکارمندان فروخته میشود .

تشکیل اولین جلسه سازمان نقشه برداری کشور

اولین جلسه شورای اداری سازمان نقشه‌برداری درساعت ۹ونیم صبح امروز در دفترمهندس زنگنه باحضور دوبائر واعضای شورای سازمان مرکب از نمایندگان سازمان برنامه وستاد ارتش و وزارت‌کشور ووزارت راه و وزارت کشاورزی و دانشگاه تهران وشیکا کارشناس نقشه برداری سازمان ملل متحد تشکیل گردید

ابتدا مهندس‌زنگنه مدیرعامل سازمان‌برنامه جلسه را افتتاح واظهارامیدواری نمودکه این سازمان باکمك کلیه وزارتخانه ها در کار هائیکه بآنها محول شده است موفق گردد.سپس دوبائرنماینده ملل متحدبعد از اظهار تشکر از « سازمان برنامه » تاسیس چنین سازمانی اظهار امیدواری نمودکه این سازمان همانطوریکه درتمام کشورهای مترقی کمك سازمانی به پیشرفت امور فنی مینماید در ایران هم موفق به انجام خدماتی شود .

سپس نخستین جلسه شورا تشکیل و در اطراف اجرای مفاد لایحه قانونی سازمان نقشه برداری کشورمذاکرات لازم بعمل‌آمد

لیست‌های حقوق تیرماه کارمندان دردست تهیه است

ازروزپنجشنبه پرداخت حقوق کارمندان شروع خواهد شد

ازاول هفته جاری تنظیم لیستهای حقوق تیرماه‌کارمندان دولت شروع شده است وبقراراظهار یك‌منبع مطلع کلیه تشریفات پرداخت حقوق تاروزچهارشنبه باتمام خواهد رسید وازروز ۵شنبه اول مردادماه پرداخت حقوق ابتدا درمرکز وسپس در شهرستانها آغازمیگردد.

حقوق ماه جاری‌کارمندان بماخذ ماههای قبل پرداخت خواهد شد زیرا هنوز بودجه‌های تفضیلی وزارتخانه‌ها بتصویب مجلس یانخست‌وزیرنرسیده است بنابراین اضافات وفوق‌العاده‌ها وسایرمخارج اضافی حقوق‌کارمندان تاتصویب‌بودجه‌های تفضیلی ادارات ووزارتخانه‌ها میسرنخواهد بود

صدور پروانه ارز در ده روز اخیر

کمسیون ارز اطلاع میدهد برای‌کالاهای بازرگانی ازتاریخ بیست‌ویکم تیرماه ۱۳۳۲ پروانه دویست وبیست هزاردولارآمریکائی پروانه سیصدو هشتاد هزار دلارآلمانی - پروانه چهارهزاردولارایتالیا - پروانه پنجاه هزار لیره‌انگلیسی‌پروانه ۱۸۶۰۰۰۰۰ ملیون فرانك فرانسه و پروانه نوزده هزار فرانك سویس صادر شده است‌همچنین برای دانشجویان وبیماران مبلغ سیصد وچهل هزار دلارپروانه صادر گردیده است .

برای تعلیم روش جدید حسابداری صنعتی

برای اجرای روش جدید حسابداری صنعتی محاسبه بهای‌کالای تمام شده واحدها وشرکت‌های تابعه سازمان برنامه چندی قبل ازسازمان ملل‌متحد تقاضای کارشناسانی بایران اعزام شوندکه تحت تعلیمات وراهنمائی‌آنها سیستم‌مزبوربمرحله عمل درآید .

درنتیجه یك‌هیئت سه نفری بایران اعزام شدندکه رولف لوزو تصدی امور حسابداری صنعتی را بعهده دارند . برای‌آشنا ساختن روسای حسابداریهاوحسابداران باصول‌کلی سیستم جدید حسابداری صنعتی کلاسی تحت‌نظر لوزو در سازمان برنامه تشکیل وتابحال سه‌دوره ازکلاس مزبور خاتمه یافته است . دراین‌کلاسها هفتاد وپنج نفراز روسای حسابداری وحسابداران سازمان‌برنامه‌وشرکتها وبنگاههای‌تابعه‌شرکت شرکت نموده وتعلیمات لازم را فراگرفته‌اند .

امروز وکلای مدافع متهمین نهم‌اسفند در دادگاه حاضر نشدند تا دادستان جواب سئوالات آنها را بدهد

صبح‌امروز سرهنك هشترودی رئیس دادگاه جنحه فرمانداری نظامی‌متهمین نهم اسفند بخبرنگار ما گفت که امروز دادستان میخواست که جواب وکلای مدافع متهمین‌را بدهد ولی‌هیچیك از وکلا امروز در دادگاه حاضر نشدند وبدینجهت امروز دادگاه تشکیل نگردید و بآنها اخطار گردید که طبق ماده ۱۹۳ آئین دادرسی کیفری ارتش باید در دادگاه حاضر شوند و بآنها اخطار شد که ساعت ۴٫۵ بعد از ظهر روز چهارشنبه در داده حضور بهمرسانند .