پیام امام امت، بمناسبت روز ولادت حضرت فاطمه (ع) روز «زن»:

پیروز و سرافراز باد نهضت اسلامی زنان معظم ایران

اینجانب به زنان پرافتخار ایران مباهات می کنم

نفرت بر آن عروسکهائی که در کاخ‌های ننگین داخل و خارج به زندگانی حیوانی پست دل بسته و جز به فکر فسادانگیزی نیستند

● بریده باد زبانها و دستهای جنایتکاری که با گفتار و قلمفرسائی خود کوشش دارند جمهوری اسلامی را بشکنند.

درصفحه۸

جمهوری اسلامی
ارگان حزب جمهوری اسلامی
شنبه ۵اردیبهشت ماه ۱۳۶۰- ۲۰جمادی الثانی ۱۴۰۱- شماره ۵۴۴- سال دوم
یکشماره ۲۰ ریال

همراه با ۸ صفحه ویژه‌نامه روز زن

شرکت وسیع ارگانهای انقلابی و احزاب و انجمنهای اسلامی در راهپیمائی روز زن

بیش از ۵۰ ارگان انقلابی از راهپیمائی امروز حمایت کردند

درصفحه۸

مسیرهای راهپیمائی و شعارهای روز «زن» اعلام شد

درصفحه ۲

نماینده ارامنه در مجلس حمله به سفارت ترکیه را شدیداً محکوم کرد

صفحه ۵

آیت‌الله العظمی منتظری به شایعات منتشر شده از جانب بازیخورده‌های آمریکائی پاسخ گفت

در صفحه ۸

در عملیات پیروزمندانه ارتفاعات بازی دراز که با هماهنگی کلیه نیروهای رزمنده اسلامی صورت گرفت

پرچم اسلام بر قله استراتژیک ۱۵۰ با هتزاز درآمد

پاسداران انقلاب برروی آخرین ارتفاع مهم استراتژیک بازی دراز مستقر شدند

اسرای عراقی- (عکس از خبرگزاری پارس)

آمار کشته‌های ارتش صدام از ۸۰۰ تن تجاوز کرد

● در جبهه‌های دزفول و اورامان ۱۵۰ تن از قوای کفر کشته و عده‌ای اسیر شدند

● در عملیات دیروز ۱۲ تانک دشمن منهدم شد

درصفحه ۲

۶۰ نظامی دیگر عراق دیروز اسیر شدند

بانک زوریخ و سفارت سوئیس به جعلی بودن اسناد بانکی منتشر شده اعتراف کردند

درصفحه ۳

هلیکوپترهای ارتش انگلیس به مردم حمله کردند

درصفحه ۳

انقلاب فرهنگی را به مدارس ببریم

بسمالله الرحمن الرحیم

در آستانهٔ سالگرد انقلاب فرهنگی مسئله‌ای که بیش از هرچیز خودنمائی می‌کند موضوع بازگشائی یا عدم گشایش دانشگاههاست درست است که نقطه آغاز این حرکت اصیل از بستن دانشگاهها و بیرون ریختن گروهکهای توطئه گر چپ و راست آمریکائی شروع شد و باید هشیار بودکه اگر زمانی بپذیریم که تنها در چهاردیواری دانشگاهها و در چارچوب مسائل دانشجوئی انقلاب فرهنگی را بررسی و پایه‌ریزی نمائیم بسیار در اشتباه هستیم. چرا که فرهنگ حاکم بر دانشگاهها چیزی جدای از فرهنگ حاکم بر جامعه و یا حداقل محیط‌های آموزشی در تمامی سطوح نمی‌تواند باشد. و به لحاظ همین اهمیت موضوع است که می‌گوئیم بررسی مسائل دانشجوئی جدای از مسائل دانش آموزی نیست و اگربخواهیم انقلابی به تمام معنا و در کلیهٔ شئونات اجتماعی پایه‌ریزی نمائیم باید بسراغ محصلین ومدارس برویم و از نزدیک مسائل آموزشی و فرهنگی را بررسی کنیم ویا حداقل اینکه از طریق رسانه‌های گروهی ومطبوعات متعهد ومسئول ارزیابی ومنجیشهای مبتنی برواقعیت‌های اجتماعی از نقطه‌نظرات دانش‌آموزان وفرهنگیان متعهد ومومن ودلسوز انقلاب آگاه شویم. نگاهی کوتاه به مدارس درطول یکساله بسته شدن دانشگاهها بخوبی روشنگر این واقعیت است که گروهکهای رانده شده ووامانده درذهنیت‌های بظاهر علمی خویش که دست خودرا از همه جا کوتاه می‌بینند اینبار لبه تیز حملات خودرا متوجه دبیرستانها نموده‌اند ودرغیاب اکثریت عظیم برادران دانشجوی مسئول که درسنگر جهاد سازندگی، سپاه وجبهه‌های نبرد حق علیه باطل درحال مبارزه با امپریالیزم هستند فارغ‌البال وبا آسایش خاطر توطئه‌های خودرا یکی پس از دیگری درمحیط مدارس به آزمایش گذاشته‌اند وصدالبته گلاهی ازاین نمد نصیبشان نشد لکن خوش‌باوری است اگر برباورمان باشد همه‌چیز درست خواهد شد واین باعث غفلت وسستیمان شود. چراکه هنوز مسائل بیشماری هست که تا امروز لاینحل باقی مانده است واخیاناً آنجا که سخنی ازاین مشکلات به میان آمده ازترس قیل‌وقال فرصت‌طلبان وخودفروختگان به شرق وغرب سعی شده که هرچه زودتر وبدون پی‌گیری قاطعانه وبدون دست‌یابی به راه‌حل آنها را پشت سرنهند. ازآن جمله می‌توان مسئله یکسره کردن ساعات کار آموزش دبیرستانها را نمونه آورد، که با گذشت دو سال از انقلاب هنوز جامهٔ عمل نپوشیده است. چگونه می‌شود در عرض ۶ ساعت آنهم از ۸ صبح تا ۲بعدازظهر یکسری فرمولهای خشک و جزمی جبر و حساب و هندسه را در مغز دانش‌آموزان انباشت و بعدهم از آنها انتظار درک مطلب به بهترین شکل را داشت و این فرمولها و فرضیه‌ها زمانی علمی است که با عمل هم منطبق باشد و بتواند در خدمت متعلم و جامعه باشد نه فقط یکسری مسائل انتزاعی بیروح وجدای از زندگی فردی و اجتماعی افراد. هر چندممکن است بما ایراد واردکنند که چگونه می‌توان این کار را صورت داد و جوابمان این خواهد بود سئوال منطقی و جواب هم منطقی تر تنها یک انقلاب فرهنگی و بازگشت به هویت اصلی است که می‌تواند تعهدآور باشد و به فرد بقبولاند که فرضیه‌های علمی در تجربه‌های زندگی نیز باید به عمل آید و بکاربسته شود و زمانی‌این باور بر ذهن‌ها خواهدنشست که تعهدداشته باشیم نسبت به خود و جامعه‌ایی که در آن زندگی می‌کنیم. معلم و متعلم باید مسئولیت داشتن را بفهمند و بدین امر توجه داشته باشند، در غیراینصورت یک جامعه با چنین سیستم آموزشی و فرهنگی

بقیه‌درصفحه ۳

بیانیه حزب جمهوری اسلامی بمناسبت روز زن

بسما...الرحمن‌الرحیم

تمام حقیقت زن، تمام حقیقت انسان، این زن معمولی نیست. این وجود ملکوتی است که در عالم بصورت انسان ظاهر شده است. بلکه موجود الهی و جبروتی درصورت یک زن ظاهر شده است (امام خمینی)

جامعه انقلابی ما در زادروز زهرای مرضیه فاطمه سلام‌ا.....علیها به استقبال روز پرشکوه و پرعظمت زن می‌شتابد، روزی که یاد روز زن این معلم عصرها و نسلهاست، روزیکه تبلور آموزگاران بزرگ انقلابها و حرکتهای توحیدیست.

روز زن روز آسیه، مریم، خدیجه، فاطمه، زینب و همه بزرگزنان تاریخ است بزرگی و عظمت نقش زن را خون پاک سمیه این نخستین شهید زن مسلمان و خون پاک شهدای ۱۷ شهریور و همه زنان شهید در همه جای تاریخ گواهی میدهند.

تاریخ پرعظمت جنبشها و انقلابات توحیدی با اسماء مبارک و با ارواح مقدس این بزرگواران عجین است.

این بختگان چنان بالندگی به زن بخشیده‌اند که نمی‌توان تاریخ این قیامها و جنبشها را به کنار از مقام زن مورد بررسی و تجزیه و تحلیل قرار داد.

نمیتوان قیام موسی (ع) این پیامبر مستضعفان این قهرمان توحید، حرکت حسی(ع)

آن روح خدا و آن عصیانگر کبیر قائد بردگان در ستیز علیه قیصر، قیام حسین (ع) این انسان کامل و وارث آدم (ع) تا محمد (ص) این اسطوره همیشگی قیام و انقلاب را مجرد از آسیه و مریم و فاطمه و زینب مورد بررسی قرار داد. اینجاست که مقام پر ارج این شخصیتهای ملکوتی آشکار میشود، اینجاست که زن بعنوان معلم و مدرس انقلاب مطرح میگردد. اینجاست که معلوم می‌گردد که بشریت چه دیون سنگینی در مقابل این بزرگ زنان دارد. در تاریخ انقلابات توحیدی و اسلامی هرجا که سخنی از جنبش و حرکتی در میان است این قائمین به قیام بعنوان رهنمای مبارزات شعله دار مبارزاتند. اینچنین است که زن پوینده عصر حاضر، زن انقلابی و مسلمان معاصر به نقش تاریخ ساز خود پی‌برده و در اندیشه انکسار تحجر جاهلی نشات گرفته از فرهنگی غربی است. زن مسلمان معاصر بسوی باز یافتن نقش حقیقی خود به پیش می‌تازد. او میرود تا پیرایه‌های مادی و الحادی را از خود بزداید او میرود که اسوه و معلم فرزندان، شوهر و جامعه‌اش باشد.

او در فضای شفاف توحیدی حاصل از حرکتش بسوی ا... می‌شتابد زن مسلمان عصر کنونی در لحظه، لحظه حیاتش ارزشهایی را می‌آفریند که تاریخ معاصر ودیگر زنان جهان امروز، با آن بیگانه‌اند. و اینهمه ارزشهائیست که فرهنگ اسلامی به زن معاصر بخشیده است. فرهنگ اسلامی با ظهور خود چنان انقلاب و تحولی را در زنان ما که میرفتند تا از اسلام دور افتند ایجاد کرد که باعث شد امپریالیزم آمریکا و شاه و اعوان و انصارش به حیرت افتند. آنها که خیال می‌کردند در توطئه خود توفیق یافته‌اند و از زنان مسلمان با کشف حجاب شیئی عروسکی برای آراستن تالارهای خود ومحافل کثیف سرمایه‌داری ساخته‌اند و خود را از بابت زنان، فارغ‌البال بحساب میاوردند. ناگهان با قیام و جنبش عظیم و با حماسه‌های مکرر آنان از ۱۹ دی ماه ۵۶ تا ۲۲ بهمن ۵۷ روبرو شدند آری تاریخ یکساله نهضت اسلامی همه جا با نام شهدا و مبارزات زنان عجین گشته است. زنان در تاریخ انقلاب اسلامی همیشه و همه گاه بمنزلهٔ بازوان توانمند این انقلاب بشمارمی‌آمده‌اند. کیفیت و گستردگی شرکت زنان در انقلاب اسلامی و نقش مستمر سیاسی آنان در تاریخ معاصر منحصر بفرد می‌باشد. نقش زنان در انقلاب اسلامی بسیار عظیم و مسئولیت بارتر از مردان بوده است. زنان میبایستی چونان معلمانی کلاس و مدرسه ندیده شوهر و فرزندان خود را درس انقلاب بگویند، آنان می‌بایستی با تهییج و ترغیب اعضای خانواده به ادامه نهضت وانقلاب همواره بعنوان معلمان انقلاب در اجتماع کوچک خانواده به تعلم مشغول باشند. به یادآوریم نقش عظیم زنان در روزهای ۲۱ و ۲۲ بهمن که چگونه بدون هیچ هراسی مشغول سنگربندی خیابانها و تهیه مواد محترقه بودند آری این است چهره زن مسلمان که اسوه‌اش فاطمه و زینب می‌باشد.

اکنون پس از گذشت دو سال زنان متعهد مسلمان همچنان بار عظیم مسئولیت خویش را بر دوش می‌کشند و همچنین زینب (ع) با پوششی از تقوا و زرهی از صبر وپایداری گوش بفرمان امام خود دروادی انقلاب به پیش می‌تازند. آنها امروز ایثارگرانه پشت جبهه‌ها پندو بسان زنان صدراسلام هرچه دارند در طبق اخلاص تقدیم انقلاب داشته‌اند. زنان مابا الهام از زنان صدراسلام در خط مقدم جبهه در کنار برادران رزمنده و مبارزشان علیرغم بمباران و گلوله‌باران بیمارستانها به درمان مصدومین و امداد مشغولند. در اینحال روزی نیست که دشمنان متجاوز بیمارستانی را در هم نکوبند وشهیدی از تبار این شجاعان عرش اعلی به‌ارواح پاک آسیه، مریم، فاطمه، سمیه و زینب و.... نپیوندد.

اینک بجاست که امسال روز زن را به روز تجلیل از خدمات این شجاعان اختصاص دهیم.

حزب جمهوری اسلامی موقعیت را مغتنم شمرده و این روز بزرگ را به خانوادهٔ شهدا و بهمه زنان مبارز و مسلمان میهنمان تهنیت می‌گوید.

علیرغم این مصائب و فشارها که زنان ما تحمل میکنند و شجاعانه استقامت میورزند. این روزها در گوشه و کنار شنیده میشود که تلاش‌های مذبوحانه‌اش در جهت کاستن کرامت اجتماعی زن آغاز گردیده، دستهائی در کار است که میخواهد زنان را به اشکال مختلف وادار به ترک صحنه‌های سیاسی نمایند و با حاکمیت بخشیدن جودلسرد کننده‌ای آنان را از شرکت فعال در استمرار و ادامه انقلاب باز دارد. ضرور دانستیم که بدین جهت نکاتی چند را متذکر شویم.

۱- زنان بایستی همچنان بسان گذشته در شئون سیاسی کشور حضور مستمر خود را به منصه ظهور برسانند و توجهی به تبلیغات دوستان نادان و دشمنان زخم خورده ننمایند. چرا که کناره گرفتن زنان بمنزله عدم فعالیت نیمی از نیروهای فعال انقلاب بحساب می‌آیند.

۲- زنان در کنار نقش عظیم شان در خانواده بایستی علیرغم تمامی مشکلات حضور فعالانه خود را در نهاد های انقلابی جهاد سازندگی - سپاه- بسیج و .... ادامه دهند.

۳- بایستی حرکت و کرامت انسانی زن حفظ گردیده و حقوق زن بر حسب معیارهای اسلامی با توجه به شرایط انقلابی که در آن بسر میبریم به رسمیت شناخته شود.

۴- بایستی قوه قضائیه حقوق زن و خانواده در اسلام را مدون نموده و بر طبق معیارهای اسلامی برای تصویب به مجلس بفرستد و به این واسطه از برخی ندانم کاری‌ها و اشتباهات در دادگاههای مدنی خاص جلوگیری بعمل آید.

۵- در برخی از خانواده‌ها و کارگاهها مشاهده میشود که هنوز هم اجحاف و زور گوئی به روال گذشته بدون توجه مقام و منزلت والای زن ادامه دارد.

بایست تدابیری اتخاذ شود تا هرچه زودتر به این شیوه پایان داده شودوملجای برای رسیدگی به این قبیل شکایات ایجاد گردد.

۶۰/۲/۵

حزب جمهوری اسلامی

۵۱۲ معلم به مدارس ایران در خارج از کشور اعزام می‌کردند

درصفحه ۷

اشغال محل سازمان عفو بین‌الملل در پاریس:

جوانان مسلمان عراقی خواستار محاکمه صدام شدند

● جوانان عراقی به سکوت سازمانهای بین‌المللی نسبت به جنایات صدام اعتراض کردند

درصفحه ۳

اطلاعیه جامعه داروسازان ایران
قابل توجه وزارتخانه‌ها و سازمانهای دولتی و مؤسسات داروئی

عطف به آگهی گروهی بنام اتحادیه داروخانه‌های تهران و حومه و کرج در جراید، جامعه داروسازان ایران که فراگیر و مورد تائید همه داروسازان کشور از کلیه شاخه‌های صنعت، داروخانه، دانشگاه ومراکز درمانی کشور میباشد اعلام میدارد که هیچگونه ارتباطی با اتحادیه ادعا شده ندارد و کماکان به وظایف خود عمل مینماید.

بسمه تعالی

به پیروی از اسلام و برای استقرار نظام عدل اسلامی تحت رهبری ولایت فقیه و اجرای صحیح قانون اساسی جمهوری اسلامی ایران و بسیج مسلمین برای آمادگی و انتظار ظهور حضرت مهدی (عج) انجمن اسلامی فروشندگان حبوبات و مواد غذائی اعلام موجودیت مینماید.

هیئت مؤسس

قابل توجه فروشندگان لوازم خانگی
اطلاعیه شرکت سهامی صنعتی نپتوالکتریک (ملی‌شده) درخصوص
فروش آرام‌پز

درصفحه ٤

پیام نخست‌وزیر به مناسبت سالگرد حمله نظامی امریکا به طبس

به مناسبت سالگرد حمله نظامی امریکا به طبس دیروز پیامی از سوی آقای محمدعلی رجائی نخست‌وزیر انتشار یافت؛ متن پیام بدین شرح است.

بسمالله‌الرحمن‌الرحیم

در چهارم اردیبهشت ماه سال گذشته یک بار دیگر خداوند متعال بر ما منت نهاد و یکی دیگر از نقشه‌های شیطان بزرگ علیه میهن اسلامی به قدرت قاهره الهی در نطفه خفه شد. سال گذشته در شامگاه چنین روزی ابرهه زمان بعزم خاموش‌ساختن‌نورالهی‌سوارپیل‌های آهنین زمان به میهن اسلامی ما یورش آورد اما این بار کوبر باشنهای روان خود خاک برچشم دشمن باشد و مکر مکاران به خود آنهابازگشت

وامروا و مکرالله والله خیرالماکرین

امریکای جهانخوار که از تحریکات و آشوبهای ایادی داخلی خود (که هر روز به بهانه‌ای در گوشه و کنار از میهن اسلامی ما ایجاد میشد) طرفی بسته بود و ملت مسلمان ما را در مصاف با خویش مصمم‌تر از همیشه می‌یافت به خیال خام شکست انقلاب اسلامی ایلهانه دست به حمله نظامی زد اما با همه محاسبات مادی و با بکار گرفتن زراد خانه‌های عظیم خود دربرابر طوفان شن مفتضحانه شکست خورد، و هیچ غلطی نتوانست بکند بار دیگر امپریالیست متجاوز در ادامه توطئه‌های خویش رژیم مزدور صدام‌کافر را وادارد به حمله نظامی به میهن اسلامی ما کرد و این مزدور کافر شهرها، نقاط مسکونی، مدرسه‌ها، بیمارستانها، حمامه و مساجد شهرهای ما را گلوله‌باران کرد تا اراده‌امت قهرمان را در هم بشکند و راه را برای حضور شیطان بزرگ در منطقه هموار سازد اما ملت قهرمان ما دلیرانه از حیثیت و شرف اسلامی و انقلابی خویش دفاع کرد و به متجاوزان عالم نشان داد که می‌خواهد مستقل بماند و تصمیم دارد الگوی انقلابی برای مستضعفان عالم باشد و در این راه به یاری خدا در سایه وحدت خویش حتما موفق خواهد شد توطئه‌های امپریالیست تجاوزگر و شیطان بزرگ علیه انقلاب اسلامی ما هنوز پایان نیافته است اما دشمن هرقدر بزرگ و قدرتمند باشد در برابر اراده شما و در برابر وحدت انقلابی شما عاجز و ناتوان است من به جوانان میهن اسلامی هشدار میدهم که مراقب دسیسه‌های شیطان بزرگ باشند و بدانند که استمرار انقلاب اسلامی وتحقق اهداف آن شما با اتکاء به خدای بزرگ و درسایه وحدت و یکپارچگی امت مسلمان ما امکان‌پذیر است. پیروزی از آن مستضعفان عالم است و امت قهرمان ما با الهام از تعالیم اسلام و محدودهای امام امت قادر است توطئه‌های بزرگتر را هم بشکند انشاءالله. ان نصرالله یستصرکم و یثبت اقدامکم

به امید پیروزی اسلام و مسلمین
محمد علی رجائی

پرچم اسلام بر قله استراتژیک ۱۱۵۰ باهتزاز در آمد

سرویس شهرستان- طی چند روز گذشته جبهه‌های نبرد حق و باطل باردیگر شاهد پیروزیهای چشمگیر سپاه اسلام بود و در این مدت قوای کفر تعداد زیادی کشته و اسیر و مجروح داشتند در این حال رزمآوران ما لحظه‌ای آنها را به حال خود رها نموده و پی در پی متجاوزین بعثی را بسزای اعمالشان میرساندند.

برپایه‌آخرین گزارش رسیده جان برکفان سپاه پاسداران با همیاری و هماهنگی برادران سلحشور ارتش بر روی ارتفاعات مهم و استراتژیک سازی دراز مستقر شدند که در این عملیات پرچم اسلام بر روی ارتفاعات ۱۱۵۰ ساهتزار درآمد و دشمن کافر با دادن تلفات و ضایعات بسیار سنگین در این جبهه شدیداً متلاشی و نابود شد.

سرهنگ عطاریان فرمانده عملیات عرب در تماسی با خبرنگار ما اظهار داشت:

در عملیات دو روز گذشته ارتفاعات ۱۱۰۰ و ۱۰۵۰، ۱۱۵۰ بتصرف قوای ما درآمد و روز گذشته نیز ۱۶۰ اسیر گرفته‌ایم که مجموع اسرا به ۳۷۹ نفر رسیده است همچنین بین ۸۰۰ تا ۹۰۰ تن از قوای کفر بهلاکت رسیده‌اند از سوی دیگر امروز ۱۱ تانک دشمن منهدم شد.

چگونگی عملیات هوانیروز

فرمانده عملیات هوانیروز در جبهه دهاب در گفتگویی باخبرنگار این خبرگزاری چگونگی اقدامات هوانیروز در این عملیات رزمی را بازگو کرد و گفت تا ساعت ۲۰ دیشب عقابان تک تاز هوانیروز جمعا ٦٤ پرواز انجام داده‌اند و طی این پروازها علاوه بر نابود کردن مواضع، سنگرها و تجهیزات دشمن برای نیروهای رزمنده مهمات و تدارکات لازم را جابجا کرده و مجروحان جنگی را نیز از صحنه نبرد به بیمارستان منتقل کرده‌اند.

در ادامه این گزارش آمده است که اکثر اسرای جنگی و آن عده که با آنها مصاحبه ای انجام گرفته است عنوان کرده‌اند که ما به هیچ وجه مایل به جنگ با نیروهای شمانیستیم ولی اگر ما در عملیات بسوی شما تیراندازی نکنیم افراد حزب بعث که در جبهه ها حضور دارند از پشت ما را هدف قرار میدهند و ما ناچاریم در جنگ شرکت کنیم در جبهه سومار نبرد توپخانه حمیاره همچنان ادامه دارد طی پریروز و پریشب براثر اجرای آتش روی مواضع دشمن ۳سنگر انفرادی نیروهای کفر صدام تکریتی منهدم شد و ۳ نفر از افراد دشمن کشته و ٦ نفر مجروح شدند تعداد تلفات دشمن در جبهه گیلانغرب طی ۲٤ ساعت گذشته ۳۰ نفر اعلام شد.

همچنین براثر اجرای آتش خمپاره‌اندازان ژاندارمری چند سنگر گروهی دشمن نابود شد.

ضدحمله نیروهای صدام به کانی‌سخت شکست خورد

ایلام- درادامه نبرد در جبهه‌های ایلام دو روز گذشته ۱٦ سنگر- ٤موضع دیده‌بانی ویک چادر مهمات دشمن بوسیله سلحشوران اسلام منهدم و عده‌ای از متجاوزین بهلاکت رسیدند.

گزارش خبرگزاری پارس حاکی است همچنین ضدحمله پریشب ودیروز دشمن به مناطق کانی‌سخت با مقابله نیروهای دلیر ما سرکوب شد وتلفاتی به مزدوران صدام وارد آمد روز گذشته نیز مدافعان انقلاب اسلامی با اجرای آتش‌روی مواضع متجاوزین عراقی درمنطقه دیل ٤موضع دیده‌بانی- ۳سنگر نفرات ویک چادر مهمات دشمن را منهدم وعده‌ای ازآنان را بهلاکت رساندند.

براساس همین گزارش روز گذشته مواضع دشمن درمنطقه مهران هدف آتش‌توپخانه نیروهای رزمنده ارتش جمهوری اسلامی ایران قرار گرفت و درنتیجه ٤سنگر دشمن منهدم شد وحداقل ٦تن از نفرات صدام مزدور به هلاکت رسیدند در همین روز همچنین ٤سنگر اجتماعی دیگر دشمن در تپه ۳۱۳ مهران به همراه نفرات مستقر درآن منهدم شد.

گزارش خبرنگار خبرگزاری پارس ازایلام حاکی است مواضع متجاوزین در مناطق اشغالی ملکشاهی- تپه‌شیبو- ایسباری وهلاله دیروز ودیشب همچنان زیرآتش مدافعان انقلاب قرار داشت که درنتیجه ۵سنگر دشمن منهدم شد. از میزان تلفات دشمن اطلاع دقیقی دردست نیست.

همین گزارش حاکی است که براثر حملات شدید توپخانه دوررن دشمن به ارتفاعات ومناطق مرزی ایلام ۲تن از رزمندگان ما جراحات سطحی برداشتند. که مورد درمان قرار گرفتند.

اوضاع جبهۀ جنوب

آبادان- خبرنگار جمهوری اسلامی- در فضای گرم و زیر آفتاب توان‌فرسای آبادان رزمندگان جان‌برکف اسلام با خونسردی به نبرد با کفار سعثی پرداخته و یکی‌یکی مواضع آنها را به خاک و خون می‌کشند دیروز درگیری‌های پراکنده‌ای در جبهه‌های آبادان و خرمشهر ادامه داشت که جانبازان اسلام تلفاتی به نیروهای مزدور عراق وارد کردند در جبهه اروندرود برادران کمیته انقلاب اسلامی آبادان توانستند یک سنگر کالیبر ۷۵ و چندین نفر از مزدوران بعثی را با آرپی‌جی‌هفت نابود کنند برادران فدائیان اسلام با خمپاره و آرپی‌جی هفت یک موضع اجتماعی و یک سنگر دیده‌بانی مزدوران را در بخش اشغالی خونین‌شهر نابود کردند در میدان تیر آبادان همین برادران یک تانک و تعدادی سنگر گروهی و یک انبار مهمات مزدوران را به آتش کشیدند که دود ناشی از آن مشاهده می‌شد در جبهۀ فیاضیه برادران کمیتۀ انقلاب اسلامی با همکاری برادران ارتش چندین سنگر و یک خودروی دشمن را نیز نابود کردند در اسکله ١٤ برادران بسیج مساجد توانستند یک سنگر دیده‌بانی و یک سنگر خمپارهانداز مزدوران را نابود کنند برادران کمیتۀ ١٤ گانه تهران در جزیره مینو با همکاری برادران ارتش موفق شدند جاده تدارکاتی فاوبصره مزدوران را در خاک عراق به آتش کشیده و از تحرک دشمن بکاهند. همچنین یک مینبع سوخت زیرزمینی دو سنگر انفرادی و یک خودروی نظامی را نیز توسط نیروهای ایران منهدم و حدود ۲۰ نفر از مزدوران را به هلاکت برسانند در تاریخ ٦۰/۲/۲ برادران پاسدار در عملیاتیکه در این روز انجام دادند تلفاتی بشرح زیر بدشمن وارد آوردند. برادران بسیج در جبهه خرمشهر مواضع دشمن را زیر حملات خود قرار دادند و خساراتی به این ترتیب به آنها وارد کردند: یک مقر اجتماعی و یک مقر دیده‌بانی مزدوران را نابود کردند یکی از برادران نیز در این جبهه مجروح گردید. در همین جبهه، برادران پاسدار مستقر در جبهه مفتضی با اسلحه آرپی‌جی‌هفت و خمپارهانداز ۸ سنگر انفرادی و گروهی و یک سنگر تیربار با خدمه نیز منهدم کردند در جبهه ذوالفقاری برادران پاسدار یک سنگر اجتماعی یک سنگر انبار مهمات بزرگ را منهدم که ساعتها دود ناشی از آن مشاهده می‌شد. در جبهه ایستگاه ۷ جان برکفان اسلام یک سنگر تیربار و یک سنگر انفرادی منهدم و عده‌ای را به هلاکت رساندند. در جبهه فیاضیه براثر آتش دقیق سپاه پاسداران جبهه‌های نبرد به کرمانشاه بازگشت در گفتگویی با خبرنگار ما ضمن اعلام این خبر گفت نبرد همچنان با شدت برای دست‌یافتن به ارتفاعات دیگر منطقه و راندن دشمن ادامه دارد و در عملیات رزمی عقابان تیزتک هوانیروز و توپخانه نیروی زمینی ارتش جمهوری اسلامی نیروهای رزمنده ارتش جمهوری اسلامی، پاسداران انقلاب اسلامی، بسیج عشایری، بسیج مستضعفین، فدائیان امام خمینی و پیشمرگان مسلمان را درعملیات رزمی حمایت میکنند.

ارتفاعات ۱۱۰۰ و ۱۰۵۰ نیز آزاد شد

کرمانشاه- خبرگزاری پارس- در عملیات پریروز و پریشب رزمندگان دلیر اسلام در ارتفاعات بازی دراز ۲۹۰ نفر از نیروهای صدام کافر کشته شد و خسارات سنگینی بدشمن وارد آمد در جبهه گیلانغرب نیز طی ۲٤ ساعت گذشته سی نفر از قوای کفر بهلاکت رسیدند بگزارش خبرنگار خبرگزاری پارس از کرمانشاه نبرد در ارتفاعات قصرشیرین ادامه دارد و رزمندگان اسلام پس از ۳ شبانه روز نبرد پی‌درپی و آزادساختن ارتفاعات ۱۱۰۰ در آخرین ساعات پریشب ارتفاعات ۱۰۵۰ بازی دراز را نیز از وجود نیروهای کفر صدام تکریتی پاک کردند و طی این مدت متجاوز از ۸٦۰ نفر از نیروهای دشمن را کشته و مجروح ساختند و حدود ۳ گردان از لشکر ۸ کوهستانی عراق را با تمام تجهیزات نابود کردند و جمعا تا آخرین ساعات پریشب ۳۲۰ نفر از اسیران را از جبهه نبرد به پشت جبهه انتقال دادند سرهنگ رساپور معاون لشکر ۸۱ زرهی که صبح دیروز از اردبیل که تلفات آنها۷ دستگاه تانک و۳ خودروحامل مهمات می‌باشد.

ازسوی دیگردر۲ منطقه ریحاب غرب دیروز توسط فدائیان امام خمینی۳ چادرمهمات منهدم شده است و تلفات قابل توجهی به دشمن وارد آمده است.

درهمین منطقه پادگان ناحیه عراق برای چندمین بارمتعادی توسط ارتش جمهوری اسلامی و توپخانه ارتش زیرآتش شدید قرارگرفته که تلفات سنگین به مزدوران وارد آمد.

۲ میگ متجاوز عراقی دیروز درحریم هوائی کرند غرب ظاهرشدکه بایدافند برادران سپاه پاسداران انقلاب اسلامی کرند غرب متواری و مجبوربه فرارگشت.

تعداد ۳۲۰ تن ازاسرای عراقی دیروز توسط ارتش اسلام به کرمانشاه تخلیه شدند.

٤۰۰ سرباز عراقی دیروز کشته و زخمی شدند

کرمانشاه- براساس آخرین گزارش خبرگزاری پارس در ساعت ۱۹/۳۰ دیروز از جبهه دهاب در عملیات موفقیت‌آمیز دیروز رزمندگان اسلام ضربات قاطعی به قوای کفر وارد آمد و حداقل چهارصد تن از سربازان دشمن کشته و زخمی شدند و ٦۰ تن دیگر از سربازان بزدل ارتش صدام باسارت دلاوران میهن اسلامی درآمدند.

دوازده تانک دشمن- ٤ لودر دو هلیکوپتر دشمن در عملیات هوائی در مصاف با عقابان هوانیروز ما سرنگون شدند. دوازده تانک دشمن چهارلودر و پنجاه سنگر گروهی و انفرادی- دوتوپ و سه تانکر سوخت قوای کفر نیز نابود شده است همچنین مقادیر زیادی اسلحه و مهمات در منطقه نبرد از دشمن بجای مانده است خبرنگار اعزامی خبرگزاری پارس از جبهه جنگ بنقل از فرماندهان نظامی و برادر ابوشریف نماینده شورای عالی دفاع در غرب کشور گزارش داد تاکنون تمامی ضد حملههای دشمن ناکام مانده و دشمن ناچار از پخش‌هائی از مناطق اشغالی در غرب کشور عقب نشسته است- رزمندگان اسلام و فرماندهانشان در گفتگو با خبرگزاری پارس پیروزیهای دیروز و سه روز گذشته را نیز که در آستانه تولد حضرت زهرا و تولد امام خمینی رهبر انقلاب اسلامی بدست آمده است به حضرت ولی عصر عجل‌الله تعالی فرجه و امام و امت شادباش گفتند.

جنگنده‌های هوانیروز ۷ تانک دشمن رادرجبهه قصرشیرین نابود کردند

کرمانشاه- خبرنگارجمهوری اسلامی-درگیری درجبهه‌های غرب کشوربه شدت ادامه داردنیروهای رزمنده جمهوری اسلامی دیروز توانسته۷ دستگاه تانک راباپشتیبانی توپخانه مهدم کنند درمنطقه پادگان ابودر سرپل دهاب پرسنل جمهوری اسلامی اعم ازسپاه بسیج نیروی زمینی و هوانیروز و دیگر نیروهای مردمی ازروحیه قابل توجهی برخوردارهستند درتاریخ پنجشنبه پریروز درتماسی باسرهنگ فراز معاون لشکر ۸۱ زرهی کرمانشاه درمورد عملیات روز ٦۰/۲/۳ گفت روحیه برادران پاسدارورتشی خیلی قوی میباشد. بدنبال تصرف ارتفاعات بازی دراز برادران هوانیروز مرتب دومنطقه مزدوران صدام رابا راکت کوبیدند وتلفات سنگینی به مزدوران صدام وارد آوردند که تلفات آنها۷ دستگاه تانک و۳ خودروحامل مهمات می‌باشد.

ازسوی دیگردر۲ منطقه ریحاب غرب دیروز توسط فدائیان امام خمینی۳ چادرمهمات منهدم شده است و تلفات قابل توجهی به دشمن وارد آمده است.

درهمین منطقه پادگان ناحیه عراق برای چندمین بارمتعادی توسط ارتش جمهوری اسلامی و توپخانه ارتش زیرآتش شدید قرارگرفته که تلفات سنگین به مزدوران وارد آمد.

۲ میگ متجاوز عراقی دیروز درحریم هوائی کرند غرب ظاهرشدکه بایدافند برادران سپاه پاسداران انقلاب اسلامی کرند غرب متواری و مجبوربه فرارگشت.

تعداد ۳۲۰ تن ازاسرای عراقی دیروز توسط ارتش اسلام به کرمانشاه تخلیه شدند.

٤۰۰ سرباز عراقی دیروز کشته و زخمی شدند

کرمانشاه- براساس آخرین گزارش خبرگزاری پارس در ساعت ۱۹/۳۰ دیروز از جبهه دهاب در عملیات موفقیت‌آمیز دیروز رزمندگان اسلام ضربات قاطعی به قوای کفر وارد آمد و حداقل چهارصد تن از سربازان دشمن کشته و زخمی شدند و ٦۰ تن دیگر از سربازان بزدل ارتش صدام باسارت دلاوران میهن اسلامی درآمدند.

دوازده تانک دشمن- ٤ لودر دو هلیکوپتر دشمن در عملیات هوائی در مصاف با عقابان هوانیروز ما سرنگون شدند. دوازده تانک دشمن چهارلودر و پنجاه سنگر گروهی و انفرادی- دوتوپ و سه تانکر سوخت قوای کفر نیز نابود شده است همچنین مقادیر زیادی اسلحه و مهمات در منطقه نبرد از دشمن بجای مانده است خبرنگار اعزامی خبرگزاری پارس از جبهه جنگ بنقل از فرماندهان نظامی و برادر ابوشریف نماینده شورای عالی دفاع در غرب کشور گزارش داد تاکنون تمامی ضد حملههای دشمن ناکام مانده و دشمن ناچار از پخش‌هائی از مناطق اشغالی در غرب کشور عقب نشسته است- رزمندگان اسلام و فرماندهانشان در گفتگو با خبرگزاری پارس پیروزیهای دیروز و سه روز گذشته را نیز که در آستانه تولد حضرت زهرا و تولد امام خمینی رهبر انقلاب اسلامی بدست آمده است به حضرت ولی عصر عجل‌الله تعالی فرجه و امام و امت شادباش گفتند.

آخرین خبر

ستاد مشترک ارتش جمهوری اسلامی ایران در اطلاعیه شماره ٤۸۰ خود اعلام کرد که جنگنده‌های هوانیروز در یک مصاف هوائی دو هلی‌کوپتر ارتش صدام را سرنگون کردند.

۵ ضد حمله دشمن سرکوب شد

وی گفت دردو روز گذشته ما توانستیم ۵ ضد حمله نیروهای دشمن را سرکوب کنیم و تنها در عملیات پریروز ۲۳۰ نفر از نیروهای دشمن را بهلاکت رساندیم و ارتفاعات ۱۰۵۰ را نیز بطور کلی از عناصر دشمن پاک کردیم معاون لشکر ۸۱ زرهی کرمانشاه همچنین به خبرنگار خبرگزاری پارس گفت که در نبرد پریشب ٦۰ نفر دیگر از قوای کفر صدام تکریتی کشته شدند درتمام ساعات پریشب ودیروز نبرد توپخانه همچنان ادامه داشته است.

سرهنگ عطاریان فرمانده عملیات غرب نیز صبح دیروز در تماس تلفنی با خبرنگار خبرگزاری پارس اوضاع نبرد دراین جبهه‌ها را خوب توصیف کرد و گفت نبرد با شدت ادامه دارد.

۱٤۰ مزدور صدام در چم امام حسن و بر آفتاب نابود شدند

بگزارش خبرنگار خبرگزاری پارس فقط در عملیات عقابان تیزتک هوانیروز که بر فراز مواضع و سنگرهای دشمن انجام شد تلفات سنگینی به قوای کفر وارد آمد و مواضع دشمن در ارتفاعات مشرف به چم امام حسن و ارتفاعات بر آفتاب نابود شد و در عملیات پریروز نیز این خلبانان دلیر ۱٤۰ نفر از نیروهای دشمن را بهلاکت رساندند و دو نفربر و تانک و ۱۰ سنگر اجتماعی نیروهای صدام تکریتی را نابود کردند.

خبرنگار خبرگزاری پارس گزارش داد خلبانان شجاع هوانیروز پریشب در ساعت ۱۹/۵۰ دقیقه هنگام مغرب بسر قوای کفر تاختند و ۱۵ خودرو- یک تانکر سوخت مستقر در ارتفاعات محل تجمع دشمن در امام‌حسن را نابود کردند.

دوتانک و٦ انبارمهمات دشمن درجبهه آبادان منهدم شد

اطلاعیه شماره٤۷۸ بسمه تعالی

هموطنان مبارز ومسلمان ایران بطوریکه دراطلاعیه قبلی به آگاهی رسید دوروز گذشته (٦۰/۲/۲) جان برکفان و مدافعان انقلاب اسلامی ایران درجبهه بازی‌در از در یک عملیات هماهنگ و گسترده ضربات مهلکی برپیکرناتوان دشمن وارد آوردند و متجاوزان عراقی رامجبوربه عقب نشینی و دادن تلفات و ضایعات بسیارکردند در این عملیات تعدادزیادی ازافراد دشمن به اسارت گرفته شدوغنائم بسیاری نیز بدست نیروهای اسلام افتاد که آماردقیق آن پس ازتخلیه کامل اسراء وغنائم باطلاع هم میهنان رزمنده و انقلابی ایران خواهد رسید.

چگونگی وضع نبرد دردیگر جبهه‌ها دربیست و چهارساعت گذشته باین شرح بوده است:

جانبازان نیروهای مسلح جمهوری اسلامی ایران درجبهه‌های آبادان بااجرای آتش توپخانه وخمپاره انداز شش انبارمهمات یک ساختمان محل تجمع افراد چهارسنگرگروهی یک سنگر دیده‌بانی یک خودرو حامل مهمات و دوتانک دشمن رانابود وتعدادی ازافراد ارتش عراق راکشته وزخمی کردند.

دشمن همچنان شهرآبادان را زیرآتش قرار داد و به چند خانه مسکونی خساراتی وارد کرد تبادل آتش در جبهه‌های دزفول شوش و اهواز بین نیروهای خودی و دشمن ادامه داشت و تلفات و ضایعاتی به افراد عراقی وارد آمد میزان ضایعات دشمن در منطقه دزفول یک لودر یک خودرو یک خمپارهانداز دو تیربار و یک سنگرگروهی گزارش شده است.

در روز گذشته یک سرباز دیگر عراقی در جبهه جنوب به ارتش اسلام پناهنده شد و مورد استقبال قرار گرفت.

جانبازان اسلام در یکی از جبهه‌های سومار با آتش خمپاره‌اندازهای خود ۳ سنگر گروهی دشمن را منهدم و ۳ نفر از افراد متجاوز عراقی را کشته و پنج نفر را زخمی کردند.

در دیگر جبهه‌های نبرد حق و باطل تبادل آتش بین نیروهای خودی و دشمن ادامه داشت که میزان تلفات وضایعات وارد به دشمن متجاوز هنوز گزارش نشده است.

ضمنا در دو روز گذشته با آتش بکانهای پدافند هوائی هواپیماهای دشمن که قصد حمله بچند شهرجنوب و غرب کشورمان را داشتند قبل از انجام عملیات مجبور به فرار شدند.

ستاد مشترک ارتش جمهوری اسلامی ایران

اطلاعیه شماره ٤۷۹ ستاد مشترک ارتش جمهوری اسلامی ایران

بسمه تعالی-بمنظور آگاهی هموطنان عزیز قسمتی از عملیات رزمندگان نیروهای مسلح جمهوری اسلامی ایران و چگونگی وضع جبهه‌های نبرد در ۲٤ ساعت گذشته اعلام میگردد:

بدنبال عملیات گسترده و موفقیت آمیز تصرف ارتفاعات بازی دراز جانبازان نیروهای جمهوری اسلامی ایران قهرمانانه دو ارتفاع حساس دیگر منطقه را بتصرف خود درآوردند در این عملیات رزمندگان اسلام ضمن زدن ضربات مهلک به مزدوران ارتش عراق برای دستیابی به مناطق دیگر دلیرانه نبرد را ادامه داده و تا سرحد نابودی دشمن متجاوز شجاعانه مزدوران را تعقیب مینمایند تعداد اسرایی که در این پیروزی تاکنون به منطقه عقب تخلیه شده به ۳۲۰ نفر رسیده است روز گذشته تبادل آتش در جبهه‌های دیگر غرب بین نیروهای ما و مزدوران صدام همچنان بطور پراکنده ادامه داشت و در جبهه‌های کانی سخت و کنجان‌چم تبادل آتش شدیدتر بوده است.

مواضع ارتش عراق در جبهه‌های آبادان و خونین شهر زیر آتش توپخانه و سلاحهای سنگین نیروهای ما قرار داشت که در نتیجه ۳ تانک- ٦ انبار مهمات- ٤ سنگر اجتماعی- ۳ پست دیده بانی و یک موضع تجمع دشمن منهدم و تعدادی از افراد آنان بهلاکت رسیده و یا مجروح شدند در این عملیات قسمتی از لولهها و پنج مخزن نفتی فاو و مواضع دشمن باتش کشیده شد مزدوران عراقی بنابر خصلت و ماهیت غیر انسانی خود متقابلا بخشی از مناطق مسکونی و تاسیساتی شهر آبادان را زیر آتش توپخانه و سلاحهای دوربرد قرار دادند که خسارات و ضایعاتی ببار آورد تبادل آتش در جبهه اروند نیز وجود داشت بطوریکه براثر آتش سلاحهای سنگین نیروهای ارتش جمهوری اسلامی ایران پنج سنگر انفرادی- دو خودرو- دو انبار مهمات- دو سنگر دیده‌بانی- یک سنگر تیربار و یک موضع تجمع دشمن مورد هدف واقع و نابود شد از آنجائیکه مزدوران ارتش عراق شهرستان سوسنگرد را زیر آتش توپخانه و سلاحهای سنگین خود قرار داده بودند متقابلاً رزم‌آوران نیروی زمینی مواضع نیروهای عراقی را در این جبهه هدف آتش توپخانه و خمپاره اندازهای سنگین قرار دادند و موفق شدند یک خمپاره انداز - یک خودرو- یک لودر- دو تیربار و یک سنگر اجتماعی دشمن را منهدم کنند طی روز گذشته تبادل آتش در جبهه شوش نیز ادامه داشته است چند فروند از هواپیماهای متجاوز ارتش عراق نیز که قصد حمله به دو شهر مرزی ما را داشتند قبل از انجام هرگونه اقدام مذبوحانه با انبوه آتش پدافند هوایی نیروهای مسلح روبرو و مجبور به فرار شدند.

ستاد مشترک ارتش جمهوری اسلامی ایران

پاسداران انقلاب بر روی آخرین ارتفاع مهم استراتژیک بازی دراز مستقر شدند

اطلاعیه سپاه پاسداران انقلاب اسلامی

واعدوالهم مااستطعتم من قوه

درپی برنامه ریزی طرح جنگی موفقیت آمیز سپاهیان پاسدار انقلاب اسلامی- دیروز در ساعت ۵ بعد از ظهر آخرین ارتفاع مهم استراتژیک منطقه بازی دراز در غرب کشور بتصرف برادران ما درآمد درحال حاضر سه ارتفاع مهم این منطقه با دلاوریهای جان برکفان پاسدار و با پشتیبانی برادران قهرمان ارتش جمهوری اسلامی ایران و هوانیروز و همکاری ایثارگرانه اعضای بسیج مستضعفین سپاه و فدائیان اسلام از لوث وجود صدامیان کافر زدوده شده و تحت اختیار لشکریان اسلام درآمده است تاکنون بیش از ۳٦۲ تن از اسرای لشکر صدام از جبهه نبرد تخلیه شده و عده بسیاری نیز در انتظار تخلیه هستند در جریان این عملیات عده بسیاری از نیروهای متجاوز صدام کشته و زخمی شدند و مقادیر زیادی از تجهیزات زرهی و مهمات دشمن به غنیمت گرفته شد در منطقه آوارمان درپی تهاجم نیروهای بعثی و ضد انقلابیون به یکی از ارتفاعات این منطقه درگیری شدیدی میان برادران پاسدار و دشمن کافر بوقوع پیوست که طی آن بیش از ۹۰ تن از لشکریان صدام و ضدانقلابیون بهلاکت رسیده و عده‌ای از آنان باسارت نیروهای ما درآمدند در این عملیات ۷ تن از جان‌برکفان سپاه پاسداران به مقام رفیع شهادت نایل آمدند در یکی از جبهه‌های منطقه دزفول نیز ایثارگران پاسدار با قوای کفر صدامی شدیداً درگیر شده و در نتیجه ٦۰ نفر از نیروهای دشمن کشته و ۳۰ تن زخمی شدند عده‌ای از لشکریان کافر بعث نیز باسارت نیروهای ما درآمدند در جبهه سوسنگرد با آتش خمپارهانداز، برادران پاسدار یک دستگاه تانک دشمن منهدم و عده‌ای از مزدوران کشته و زخمی شدند درگیری گشتی‌های پاسدار با نیروهای متجاوز عراقی در جبهه دارخوین نیز منجر به هلاکت ۱۷ تن از نیروهای صدام و زخمی شدن ۲۰ مزدور عراقی و انهدام ۲۵ سنگر اجتماعی آنان شد سپاه پاسداران انقلاب اسلامی امیدوار است بتواند با تاییدات الهی و توجهات حضرت ولی عصر(عج) و ولایت امام امت رسالت جهانی کردن انقلاب اسلامی و شکست کلیه مظاهر کفر و نفاق را بانجام رساند روابط عمومی ستاد مرکزی سپاه پاسداران انقلاب اسلامی

اخبار کوتاه

دوسارق‌دربیمارستان بدام افتادند

دو سارق موتورسوار که گردنبد خانمی را ربوده و توسط پلیس گشت از ناحیه پا مجروح شده بودند در یکی از بیمارستانهای تهران دستگیر شدند.

روابط عمومی شهربانی جمهوری اسلامی ایران در تماسی با خبرگزاری پارس اعلام کرد برابر گزارش کلانتری ۵ پلیس تهران دو موتور سوار در تقاطع عباس‌آباد و میرزای شیرازی گردنبند خانمی را ربودند و قصد فرار داشتند که در همین موقع گشت خیابان مذکور که از سروصدای خانم متوجه جریان شده بود جهت دستگیر نامبردگان بسوی سارقین رفته و به آنان ایست میدهد ولی سارقین بقصد زیر گرفتن مامور بسوی وی آمده و چون موفق نمیشوند مبادرت به فرار میکنند.

پلیس گشت برای متوقف کردن سارقین چند تیر بگجرخهای موتورسیکلت کلیک می‌کند و با وجود آنکه نامبردگان از ناحیه پا مجروح شده بودند موفق بفرار می‌شوند.

در همین حین از بیمارستان دکتر فاطمی اطلاع میدهند که دو نفر که از ناحیه پا بدلیل اصابت تیر مجروح شده‌اند به این بیمارستان مراجعه کرده‌اند.

بلافاصله مامورین کلانتری ۵ در محل حاضر و در بررسی از مجروحین معلوم میشود که این دو نفر همان سارقین گردنبند هستند. دو نفر به جرم خود اعتراف و پرونده‌ای در این زمینه تشکیل و تحقیقات در این زمینه ادامه دارد.

شهربانی جمهوری اسلامی ایران ضمن اخطار به افرادی که مرتکب این چنین اعمالی می‌شوند متذکر شد که پرسنل شهربانی با همکاری و پشتیبانی مردم و با استفاده از کلیه امکانات قانونی مجروحین را دستگیر و به منظور اجرای عدالت در جهت حفظ جان ومال و ناموس مردم آنان را به مقامات قضائی تحویل میدهد.

مراسم بزرگداشت شهید ناصر فجرالله

بمناسبت بزرگداشت شهادت سردار پاسدار ناصر فجرالله (بهرام) ازساعت٤ بعدازظهر امروز مراسمی درمحل مسجد توفیق واقع در خیابان ری خیابان ... برگزار میشود در این مراسم حجت‌الاسلام فخرالدین رجبی دررابطه بامقام شهید سخنرانی دارد.

تلگرام ستاد مشترک بمناسبت سالروز تولد رهبر انقلاب

تهران- خبرگزاری پارس- بمناسبت فرا رسیدن سالروز تولد رهبر انقلاب و بنیانگذار جمهوری‌اسلامی ایران تلگرام تبریکی ازسوی ستاد مشترک ارتش جمهوری‌اسلامی ایران به پیشگاه امام امت مخابره شد متن تلگرام بدین شرح است.

از ستاد مشترک ارتش‌جمهوری اسلامی ایران به رهبر عظیم‌الشان حضرت امام خمینی

ستاد مشترک ارتش جمهوری‌اسلامی ایران به نمایندگی پرسنل جانباز و رزمنده نیروهای مسلح ارتش جمهوری اسلامی ایران فرخنده زادروز ولادت با سعادت رهبر عظیم‌الشان حضرت امام‌خمینی را به حضور امام امت و ملت شریف و مسلمان ایران تبریک و تهنیت عرض نموده بقای عمر و سعادت وسلامت رهبر عالیقدر ملت ایران از درگاه ایزد منان مسئلت مینماید.

ستاد مشترک ارتش جمهوری‌اسلامی ایران

جهاد سازندگی بصورت یک ارگان رسمی درخواهد آمد

کمیسیون امور جهاد سازندگی مجلس شورای اسلامی تشکیل جلسه داد. در این جلسه در مورد ماده واحده‌ای که طی آن جهاد سازندگی بصورت یک ارگان رسمی خواهد آمد بحث و گفتگو شد.

در این ماده واحده آمده است که جهاد سازندگی توسط یک شورای ۵ نفره بنام شورای مرکزی اداره خواهد شد که دو تن از اعضای این شورا معاون نخست وزیر و نماینده امام خواهند بود.

مراسم بزرگداشت شهدای بسیج در دانشگاه

مراسم بزرگداشت شهدای بسیج مستضعفین سپاه پاسداران انقلاب اسلامی ایران در مسجد دانشگاه تهران برگزار شد. طی این مراسم آقای علی اکبر پرورش نایب رئیس مجلس شورای اسلامی و همچنین حجت‌الاسلام سالک سرپرست ستاد بسیج مستضعفین سپاه پاسداران طی سخنرانیهائی از این شهدا تحلیل کردند و پیروزی انقلاب بدلیل مکتبی بودن آن بیان کردند در این مراسم گروه کثیری از مردم و همچنین پرسنل سپاه پاسداران شرکت داشتند.

دکتر فیاض‌بخش نتایج سفر خود را تشریح کرد

دکتر فیاض بخش وزیر مشاور وسرپرست سازمان بهزیستی دریک مصاحبه اختصاصی با خبرنگار خبرگزاری پارس ضمن تشریح هدف سفر خود به آلمان وایتالیا گفت درپاسخ‌دید از مرکز دست وپا سازی اتوبوک آلمان تصمیم گرفتیم درآینده نزدیک بابستن قراردادهایی با این مرکز با اعزام جوانان متعهد وعلاقمند برای دیدن یک دوره آموزشی جوابگوی وسایل مورد نیاز معلولین کشورمان باشیم.

دکتر فیاض‌بخش دراین گفتگو ابتدا هدف از سفر خود را به ایتالیا وآلمان توضیح‌داد وگفت ازرفتن به این سفر دو هدف اساسی یکی دربعد کاری ودیگری دربعد معنوی داشتیم.

چون سازمان ملل امسال سال معلولین اعلام کرده است وتشکیل سمینار شهرداران شهرهای بزرگ دنیا نیز به همین منظور بود تا به این وسیله با بحث و گفتگو بین شرکت کنندگان در جهت تغییر وضع شهرها برای رفاه معلولین دنیا برنامه‌هایی تهیه و تنظیم شود.

سرپرست سازمان بهزیستی دراین رابطه گفت: مادراین کنفرانس ضمن طرح مسائلی مانند تعاون دراسلام و مسئله خودکفایی ونیز موضع ایران در جنگ تحمیلی عراق برایران از شرکت کنندگان این کنفرانس خواستیم تا این جنگ را محکوم کند که محکوم هم کردند واین برای ما بسیار مهم وحائز اهمیت بود.

دکتر فیاض‌بخش در قسمت دیگری از سخنانش اظهار داشت سازمان بهزیستی به منظور جلوگیری از تمرکز امکانات درتهران در نظر دارد در پنج استان ایران مبادرت به تاسیس مراکز دست وپا سازی و تهیه وسائل مورد نیاز معلولین از جمله ویل چیر صندلی چرخ‌دار مخصوص معلولین کند و به همین منظور درسفر به آلمان وبازدید از بزرگترین مرکز دست وپا سازی اتوبوک آلمان از دانشجویان ومتخصصین این مرکز خواست در جهت تشکیل یک سری دوره‌های آموزشی با ما همکاری کنند وما نیز با اعزام جوانان متعهد و علاقمند به شرکت دراین دوره‌ها بتوانیم هرچه‌زودتر به مرحله خودکفایی دراین زمینه برسیم.

افتتاح حساب برای کمک ارامنه به جنگ زدگان

درگرامیداشت روز ۲٤ آوریل کانون ملی و فرهنگی ارمنی ایوبان با انتشار اطلاعیه‌ای از ارامنه تقاضا کرد به یاری جنگ‌زدگان شتافته ودر مقابله با امپریالیستها وزرسیمهای ارتجاعی منطقه کمکهای خود را به حساب بانکی شماره ۳۰۹۵ شعبه ۹٦۱ بانک صادرات محدوده خیابان ارمنی واریز کند.

در سالگرد شهید مطهری و روز کارگر اعلام راهپیمائی شد

اعلام راهپیمائی به مناسبت شهادت استاد مطهری و روز کارگر کمیته برگزاری مراسم شورای هماهنگی تبلیغات اسلامی درارابطه با شهادت استاد مطهری و روز کارگر امت مسلمان ایران را به یک‌راهپیمائی دعوت کرد. متن اطلاعیه که در اختیار خبرگزاری پارس قرار گرفت به این شرح است:

بسمه تعالی

شغل و حرفه علاوه بر اینکه یک تکلیف است یک امر مقدس و محبوب خداست و شبیه جهاد است « شهید مطهری» روز ۱۱ اردیبهشت روزی که ایران با از دست دادن استادی چون مطهری در سوگ این فرزند اسلام نشست روزی که قلب امام این قلب طپنده امت شکست و بر فقدان چنین شاگردی گریست و اکنون که دوسال از شهادت استاد میگذرد و فقط قلمش سخن می‌گوید و به مناسبت روز کارگر روز این بازوان توانای ایران اسلامی که همچون برادران رزمنده در جبهه با کار و تولید خود خیالات واهی ابرقدرتها به سرکردگی شیطان بزرگ را نقش بر آب میکنند چه دشمن شکن است تا بار دیگر بگونه راهپیمائی با حضور خود در نجلی گاه وحدت این روز را گرامی بداریم. جزئیات برنامه و مسیرهای راهپیمائی متعاقباً اعلام خواهد شد.

مسیرهای راهپیمائی روز زن اعلام شد

مسیرهای راهپیمائی مراسم روز زن و نیز زمان حرکت از دو نقطه تهران اعلام شد.

کمیته برگزاری مراسم راهپیمائی روز زن مستقر در شورای هماهنگی تبلیغات اسلامی مسیرهای راپیمائی روز زن را به این شرح باطلاع بانوان مسلمان و متعهد رساند.

مسیر یک - میدان امام حسین - خیابان انقلاب- دانشگاه ته

انقـــــلاب فـرهنگی را بـه‌مدارس ببریم

بقیه از صفحه اول

سیر قهقرائی را طی خواهد کرد. برای تائید نظرمان نمونه‌ای می‌آوریم: یکی از دبیران دردلی داشت و میگفت با این وضع ساعات آموزشی در دبیرستانها نه وقت کافی داریم که درس را بخوبی تفهیم کنیم و نه اینکه مسئولیتی که بآنها محول شده بود بخواهیم ومشکلات پیش آمده را پاسخی گوئیم. اما مسئله ئی که بمراتب مهمتر وحیاتی تر ازسایر موضوعات است این است که حقیقت انقلاب جوهرهای اسلامی داردوجامعه‌ای انقلابی خواستار فرهنگ انقلابی مبتنی برمکتب انقلاب است و امت ایران که انقلاب کرده‌اند وآنهم انقلاب اسلامی، خواهان قوانین و فرهنگ اسلامیند گسترش ونشر اسلام در تمام ابعاد خواست قلبی آنهاست باین وجود می بینیم که در مراکز پیش دانشگاهی ما حتی یک ساعت قرآن تدریس نمی شود. در حالی که شش ساعت تدریس زبان خارجی دربرنامه‌ها گنجانده شده آنهم سرنوشت ابراهام لینکلن ومعرفی شکسپیر وشرح زندگی یکروز جرج که صبح ازخواب بلند می شود ویک لیوان آب پرتقال می خورد! و دوتا تخم مرغ آب پز ویک سطل شیر! واین درحالی است که عزیزان دانش آموز ما وخانواده‌هاشان درجنوب وبیغوله‌ها وروستاها که چشم اندازی ازتهران بزرگ است در انتظار یک وعده غذای کاملند و کلاسهای دستشان درچاه‌درپا می شود! ودرکتابها ازشیر وتخم مرغ وابراهام لینکلن سلف ریگان صحبت به میان می آید نه ازدردهای اجتماعی که گریبانگیرامت ماست و حاصل سلطه طاغوت، ولی ازسرگذشت پیامبر وائمه‌اطهار و سایر چهره‌های درخشان اسلام وایدئولوژی اسلام حرفی بمیان نمی آید وچیزی در وسعت صفحات کتاب رقم زده نمیشود ! وعدم این آگاهی‌هاست که موجب میشود دیگری بیاید ویکسری خزعبلات را بعنوان نظریات مسلم علمی ولایتغیر بخورد دانش آموز ودانشجوی ما و جامعه دهد وبخواهد دردها رابا این‌تراوشات ذهـــــــن جل کند و دیگری نیز یا همین بیهوده‌بافی ها به تفسیر و تاویل قرآن و نهج‌البلاغه بپردازند و مکتب اسلام را با اصول علمی، مارکسیسم غنای ایدئولوژیک بخشد آیا منظور نمودن قرآن و نهج‌البلاغه آنهم بمدت دو ساعت در هفته احتیاج به طرح و لایحه و همه‌پرسی دارد؟ مضافاً به اینکه این دروس سدی در برابر سیل بنیانکن فرهنگ و ایدئولوژی‌های وارداتی خواهد بود و توطئه‌هائی که بنام اسلام در شرف وقوع و گسترش است را در نطفه عقیم خواهد ساخت و این نیاز به تربیت و تزکیه و یا تصفیه آن دسته معلمانی دارد که هرچند درصدشان به یک درهزار هم نمیرسد اما خود مشکلی‌هستند که با این مشکلات و بحران جنگ، جانی تازه یافتاند و عملاً آئینه انعکاس شایعات دست ساخته رادیوهای بیگانه شده‌اند و نقش تخدیر ومسخ افکار فرهنگی، سیاسی و اجتماعی نوباوگان ما را بعهده گرفتاند و مقدسات مذهبی جامعه را مورد هتک و تهمت و بی حرمتی قرار میدهند و باید فکری اساسی بحال ایشان کرد و محیط‌های علمی را که با هیجانات دروغین آمریکائی متلاطم شده‌اند، آرامشی مجدد بخشیم و این دورنمای رهائی ما را از قیدوبند وابستگیهای فرهنگی و اقتصادی روشن‌تر خواهد کرد. اینک زمان آن فرا رسیده که تمامی امکانات در جمیع ابعاد بمنظور جامعه عمل بپوشاندن به یک انقلاب فرهنگی بسیج گردند. زمانی انقلاب فرهنگی بمعنی واقعی و همه‌جانبه تحقق می‌پذیرد که به دانشگاهها محدود نگردد. چرا که ساخت فکری و زمینه رشد و تحولات آتی جامعه ما در دبستان و مدرسه راهنمائی و دبیرستان شکل می‌گیرد. و اینجاست که اگر قرار شد انقلاب بمعنی دگرگونی زیربنائی و همه‌جانبه آن صورت پذیرد، بایستی انقلاب فرهنگی را به دبستانها و دبیرستانها و در نهایت به کلیت جامعه کشاند، وحشت آمریکاو و ایادیش که هر روز توطئه‌ایی نو ساز می‌کنند نیز از زیربنائی شدن انقلاب است و بقول امامان آنها «از انسان می‌ترسند» آنها از دانشگاهی که انسان بسازد می‌ترسند آنها از ریشه‌دارترشدن انقلاب می‌ترسند چرا که یک انقلاب زمانی مفهوم واقعی خود را خواهد یافت که دیوارهای ناتوانی از اندیشیدن و خلاقیت را بشکند و اذهان را از زنگار ارزش‌های فرهنگ وارداتی غرب پاک گرداند و آنگاه در اعماق قلبها و جانهانشیند. انروزی انقلاب اسلامی ما پیروز گشته که اسلام درقلب‌های پاک کودکان و نوجوانان دبستانی و دبیرستانی پرتوافکن گردد و این است رسالت انقلابی که از آن بنام انقلاب فرهنگی یاد میکنیم آری امروز بایستی میدان سیرورت انقلاب فرهنگی را گسترش داد، نباید به یک ستاد آنهم در حوزه دانشگاهها دل خوش بود بایستی قلب‌های مادران، کارگران، دهقانان شریف جایگاه این اینچنین انقلابی گردد. اگر ماامروز از عمیق‌ترشدن انقلاب فرهنگی سخن می‌گوئیم بدان معنی نیست که در پی انکار دستاوردهای دوساله

اخیر نهضت عظیم اسلامی که تحولات بنیادی را در جامعه ما موجب گردید هستیم. سخن از این نیست که ما در این وهم ساده اندیشانه باشیم که انقلاب فرهنگی صورت نگرفته و منتظر بمانیم تا انقلاب فرهنگی به سراغمان بیاید کافی است در این باره تامل کنیم که چرا سپاه پاسداران انقلاب اسلامی این بازوی مسلح انقلاب در روستاها و

در بین زحمتکشان این چنین محبوب است این عزیزان که به ایدئولوژی اسلامی مسلحند و در یک دست قرآن و در دست دیگر سلاح دارند محصول یک بعثت فرهنگیند و رفتار و اخلاق آنان مبعث از یک تربیت ایدئولوژیک و ایمان قوی به خدا و اسلام و انقلاب است نه ضد فرهنگ های غربی لیکن آنچه که ما متاسفانه بدان تاکید می ورزیم گسترده تر کردن انقلاب فرهنگی است. آری اگر امروز ما از دبستان و دبیرستان و دانشگاه حرف می زنیم این بدان معنا نیست که خانه و محله و کارخانه و مزرعه را به

فراموشی سپرده‌ایم ما معتقدیم که همه اینها مکانی مناسب برای آموزش علوم و باز فرا گرفتن فرهنگ میباشد و بیش از همه علما در تحقق این ارزش ها موثرند بدین جهات و نظایر آن مدارس و دبیرستان ها را مقدم داشته ایم که انقلاب فرهنگی باید محیط ملموث فرهنگی فعلی را به محیطی شفاف زلال از ارزشهای پاک انسانی الهی مبدل سازد باید ریشه های الحاد و کفر و نفاق از

دوران کودکی در اذهان خشکانده شود و این را با یک حرکت رفورمیستی گام بگام یا تند و شتابزده که به مذاق فلان گروه و دسته شیرین می آید یا نمی آید نمی توانیم بسنده کنیم باید کار زیربنائی و اساسی کرد و اصل را بر تغییر و تبدیل فرهنگ جامعه گذشته و نه تک عناصر تشکیل دهنده آن و یک حرکت انقلابی باید باعث شود که شور انقلابی بر قلبهای

پاک نوجوانان برگردد. وجهل و فساد باقی مانده ازرژیم گذشته رابنیان کن کرد و ازپایه دگرگون ساخت و دنیای نوئی برپاساخت. امروز وحشت آمریکا وگروهکهای وابسته ازعمق یافتن انقلاب است اگرداین روزهای اخیرضد انقلاب فعالانه درجهت بازگشائی آنجنانی دانشگاه میکوشد ازاین بابت است که آنهاازریشه‌دار شدن انقلاب فرهنگی می‌ترسند آنهاازتأکید پیوسته امام برانقلاب فرهنگی وحشت دارند آنها می‌ترسند مبادا باتوسعه و غنای این انقلاب وگسترش همه جانبه آن گورآمریکا راهمانگونه که دربعد سیاسی کنده است دربعد فرهنگی نیز بکند و باریشه کن شدن ارزش‌های فرهنگ غربی دیگرزمینه‌ای برای پیدایش تفکرالحادی فراهم نشود.

بازگشت مایه فطرتمان مایه دل نگرانی آنهاست و اعمال مذبوحانه چند ورز اخیر نیز بدین سبب است. آری امرروز زمان آن است که ستاد انقلاب فرهنگی به توسعه و رشد فراگیرانقلاب فرهنگی بیاندیشد به مراکز آموزش پیش دانشگاهها، کارخانه‌ها، مزارع و کوی و برزن که امت درآن مجتمعند و راه حلی اصولی جهت رهائی بخشیدن آنهاازچنگال معیارهای فرهنگی غربی بیابد.

دانش‌آموزان، دهقانان، کارگران، اصناف وهمه اقشار که به سعادت آتی خود درجامعه فکر میکنند و آنها که به جامعه‌ایی الهی و انسان ساز می‌اندیشند بایستی انقلابی فرهنگی که نیمه تمام است رابابسط و توسعه آن به پایان برند. ماهر روز درانتظارظهورانقلاب فرهنگی درتمامی زوایا وبافت اجتماع و خاصه درمراکز دانش آموزی که از اولویت ویژه‌ای برخورداراست میباشیم.

والسلام

با اشغال محل سازمان عفو بین‌الملل درپاریس:

جوانان مسلمان عراقی خواستار محاکمه صدام شدند

پاریس- خبرگزاری پارس- سی تن از مجاهدان عراقی دراعتراض به دولت کافر صدام و حاکمیت ترور و شکنجه درعراق درسالن ورودی سازمان عفو بین‌المللی درپاریس از روز ٤شنبه تحصن کردند این مجاهدان که در بین آنها دانشجو- کارگر وسرباز فراری ازرژیم کافر بعث نیز بچشم میخورد تحصن خود را با یک اعتصاب غذا ادامه دادند. سالن با عکسهایی از امام خمینی- آیت‌الله باقر صدروبوسترهایی از شهدای عراقی درزندان تزیین شده است ودرمقابل درورودی سازمان عفو بین‌الملل پلاکاردهای بزرگی به فرانسه وعربی که‌روی آنها نوشته شده.. «ای ملتی که خواستار آزادی و صلح هستید به تروریسم صدام خون آشام خاتمه دهید» نصب شده است همچنین شعارهای مرگ بر صدام و کاریکاتورهایی از وی برروی درو دیوار نصب شده.

علیرغم مبارزات انتخاباتی درفرانسه رادیو این کشور در یک خبر کوتاه به تحصن این مجاهدان اشاره کرد در ضمن برادران متحصن اظهار داشته‌اند که ما به اینجا آمده‌ایم تا صدای حق‌طلبانهٔ امت مستضعف عراق و جنایات صدام را بگوش جهانیان برسانیم وتا موقعی که باین هدف خود نایل نشویم محل را ترک نخواهیم کرد. مسلمانان عراقی مقیم فرانسه فرستادن پیامهایی به امام خمینی- آیت‌الله منتظری حمایت خود را از ایشان اعلام داشته و از سازمان عفو بین‌الملل نیز خواسته‌اند تا تلگرافی دراعتراض بوضع موجود درعراق سه صدام و سازمان ملل سفرستند. مجاهدین عراقی درمصاحبه‌ای که روز ۵شنبه با روزنامه لوموند وآژانس خبری رویتر درجواب این سئوال که آیا شما طرفدار انقلاب اسلامی ایران هستید یا نه گفتند: انقلاب اسلامی ایران یک انقلاب مردمی واسلامی است وما حمایت خود را از تمام انقلابانی که این چنین باشد اعلام میداریم. در جواب خبرنگار رویتر درباره جنگ، برادر مجاهد سرباز فراری ارتش صدام اظهار داشت که وضع ارتش عراق بسیار وخیم بوده واز ابتدای جنگ تا بحال این ارتش دهها هزار کشته داده است وی اطمینان داد که تسلیحات ارسالی از طرف کشورهای حامی دولت کافر عراق باین کشور هیچ گونه نقشی نخواهد توانست در عدم سرنگونی وی داشته باشد زیرا حکومت صدام مردمی نیست و محکوم به سقوط است وی اضافه کرد که تمام اخبار منتشره از طرف دولت عراق کذب بوده و حتی موقعی که صدام برای بررسی اوضاع جبهه‌ها و سربازخانه‌ها باین محل‌ها میرود تمام سربازان خلع سلاح میشوند تا مبادا به جان وی سوءقصدی شود. وی در خاتمه اضافه کرد که عراق در وضعیت اقتصادی بسیار بدی سر میبرد همچنین یکی دیگر از برادران مجاهد به خبرنگار رویتر گفت انشاءالله بزودی با سقوط صدام جنگ تحمیلی که ملت مسلمان عراق ابداً در آن سهیم نبوده و خود را با امت مسلمان ایران برادر میدانند خاتمه خواهد یافت این مصاحبه‌ها با شعار الله‌اکبر- الله واحد- خمینی قائد- مرگ بر صدام خاتمه یافت.

همچنین بگزارش خبرگزاری فرانسه از پاریس:

سخنگوی تظاهرکنندگان که ترجیح داد هویتش با پوشاندن چهره‌اش فاش نشود در حال حاضر حدود هفتادهزار زندانی سیاسی در عراق وجود دارد و بیش از صدهزار نفر بدلایل سیاسی کشته شده‌اند و از آوریل ۱۹۸۰ نیز خود دویست وپنجاه هزار نفر دیگر از عراق اخراج و به ایران فرستاده شده‌اند. ژان فرانسو لامبرت رئیس دفتر اجرائی بخش فرانسوی عفو بین‌المللی گفت: سازمان در باره این اقدام اظهارنظری نکرده بود و قصد ندارد در این مورد و یا موارد دیگر موضع‌گیری نماید.

جوانان مسلمان عراقی خواستار محاکمه صدام بخاطر جنایاتش برعلیه مردم عراق شدند.

یک سخنگوی عفو بین‌الملل گفت حدود ۲۰ جوان عراقی که روز چهارشنبه وارد ساختمان شده و شب ۵شنبه از آن خارج شده بودند روز ۵شنبه مجدداً به ایوان ساختمان بازگشتند.

این سخنگو افزود ما اقدام این جوانان را نه تائید می‌کنیم و نه تکذیب اما حفاظت آنانرا تضمین می‌کنیم.

این گروه خواستار شدند که صدام بپای میزمحاکمه در یک دادگاه بین‌المللی کشیده شود و به جنایات خود برعلیه مردم عراق پاسخ دهد.

بیانیه جنبش امل در باره حوادث لبنان

نیمه شب ۵ شنبه جنبش امل اعلامیه‌ای منتشر کرد و طی آن یادآور شد که مزدوران بعث عراق از مدتی پیش به ترور اعضای جنبش امل در بیروت و جنوب لبنان پرداخته‌اند و کوشیده‌اند با این اقدامات و انفجار اوضاع به دشمن صهیونیستی و مزدوران آن در حزب فالانژ خدمت کنند و جنبش امل تنها به دفاع از خود اقدام کرده است. امل از اعلامیه فرماندهی مشترک مقاومت فلسطین و جنبش ملی که در آن از جنبش امل به عنوان یک گروه مشکوک و بیگانه از فعالیت ملی یاد شده ابراز شگفتی کرده و در اعلامیه خود تاکید کرده است که این جنبش هیچگونه تهدیدی را از سوی هیچ کس نمی‌پذیرد و با اعتماد به نفس کامل آماده است از خود دفاع کند.

در اعلامیه جنبش امل همچنین از موضعگیری رهبری مقاومت فلسطین به سود بعث عراق و بر ضد امل ابراز تاسف شدیدی کرده و یادآور شده است که این نوع موضعگیری به سود آرمان فلسطین نیست و باعث میشود که توده‌های محروم لبنان که با ایمان و صداقت در راه آرمان فلسطین مبارزه می‌کنند دچار یاس شوند.

با اوج گیری مبارزات مردم ایرلند شمالی:

هلیکوپترهای ارتش انگلیس به‌سر کوب مردم پرداختند

● تاجر گفت انقلابیون ایرلند، جنایتکارند!

همزمان با اوج‌گیری مبارزات مردم ایرلند شمالی علیه جنایتکاران انگلیسی و فشرده‌تر شدن عملیات انقلابیون ، پلیس انگلیس که قادر به کنترل اوضاع بحرانی در خیابانها نبود، از ارتش انگلیس استمداد کرد. هلیکوپترهای ارتش انگلیس بدنبال این تقاضا برای سرکوب مردم وارد عمل شدند. در این میان مارگارت تاچر نخست وزیر جزیره انگلیس که سرگرم دیدار از کشورهای مرتجع منطقه خلیج فارس است، انقلابیون ایرلند را «جنایتکار» نامید. خبرگزاریها ببخشی از تحولات انگلیس را گزارش کرده‌اند.

خبرنگار خبرگزاری پارس از لندن گزارش داد:

پس از تشییع جنازه دو قربانی کاتولیک در لندن دری تمامی شهر به آتش کشیده شد و صدها بمب آتش زاد و کوکتل مولوتوف بسوی سربازان انگلیسی پرتاب گشت و بسیاری از مغازه‌ها و اتومبیلها به آتش کشیده شد. بر اساس همین گزارش شدت درگیری در این شهر بقدری بالا بود که هلیکوپتر های ارتش انگلیس وارد عملیات شدند، ولی جوانان کاتولیک با استفاده از قطعات سوخته ماشینهای نظامی در پناه ساختمانهای ویران شده شهر به مبارزه خود ادامه دادند. بر اساس این گزارش همچنین در بلفاست صدها نفر پس از تاریکی شب ناگهان به سوی سربازان در منطقه شمالی شهر حمله کردند که در نتیجه عده‌ای از سربازان به وسیله اسید و کوکتل مجروح شدند این مجروحین هم‌اکنون در بیمارستان نظامی بلفاست بستری می‌باشند. پس از آغاز درگیری در بلفاست و لندن دری تظاهرات عظیمی درمناطق یوگ ساید، کریگان شاتلو و سایر شهرهای ایرلند به حمایت از بابی ساندز و سایر مبارزین برپا شد که تمام آنها پس از تظاهرات به درگیری شدیدی تبدیل شد. در درگیری‌های فوق بیش از بیست وسیله نقلیه ربوده و به آتش کشیده شد و دهها سرباز انگلیسی بشدت مجروح شدند.

آخرین اولتیماتوم

از سوی دیگر خبرگزاری پارس بنقل از آسوشیتدپرس از بلفاست گزارش داد: ارتش جمهوریخواه ایرلند تهدید کرده است درصورتیکه دولت انگلستان باعث مرگ ساندز شود موجبات بروز خشونتهای بیشتری را فراهم خواهند کرد. ساندز ۲۷ ساله پنجاه وچهارمین روز اعتصاب غذای خود را درزندان میز بلفاست می‌گذراند و اعضای خانواده او پس از دیدار با وی گزارشی دادند که وی شدیدا بیمار است.

تاجر: انقلابیون جنایتکارند!

خانواده ساندز گفتند وی دچار سردردهای مداوم بود و در قدرت شنوائی و بینائی وی شدیداً اخلال بوجود آمده و هنگام حرف زدن بزحمت قادر به تمرکز حواس است. آنها گزارش دادند که وی هنوز مصمم است تا برآورده شدن تقاضایش به اعتصاب منتهی به مرگ ادامه دهد. این خبرگزاری همچنین می‌افزاید: اعضاء خانواده بابی ساندز که در شرف موت است، خواستار دخالت کمیسیون اروپائی حقوق بشر برای نجات جان وی شدند. بلافاصله دو تن از بیست و یک عضو کمیسیون برای بررسی این درخواست عازم لندن شدند. این اقدام تلاشی برای مصالحه در زمینه‌ی مسائل پشت پرده‌ی اعتصاب بابی ساندز تلقی میشود. بابی سندز خواستار حق انتخاب لباس و کار از سوی زندانیان زندانهای ایرلند و تلقی‌شدن چریکهای زندانی به عنوان زندانی‌سیاسی است. ولی مارگارت تاچر نخست‌وزیر انگلستان تا درخواست بابی سندز مخالفت کرده و گفته است زندانیان عضو ارتش جمهوریخواه ایرلند همانند جنایتکاران تلقی می‌شوند.

ازسوی دیگرنماینده خبرگزاری پارس در رابطه با اعتصاب غذای پنجاه و چهار روزه بابی ساندز درایرلند شمالی و نماینده جدید مردم این کشوردرپارلمان انگلیس یک مصاحبه اختصاصی بارئیس دفتراعتصابیون درزندان دربلفاست بعمل آورد.

رئیس دفتراعتصابیون زندان«لونگ کاش»دررابطه بافعالیت گروه و هدفهای آنها گفت: هدف واقعی ٤٠٠ زندانی لونگ کاش آزادی و استقلال است ولی خواسته‌های آنهادر رابطه بازندان خواسته‌های ناچیزی است که حق انسانی آنهامیباشدواین حقوق اولیه هرانسان است.

این تقاضاهای اولیه رادولت انگلیس باتوجه به تعهدات گذشته نادیده گرفته است وباآنان بعنوان محکوم جنایی وخیانت کاررفتارمیکنند.

وی پس ازتوضیحاتی که درمورد وضع اسف بار زندانیان ازسال۱۹۷٦ تاکنون ازجمله بابی‌سا نزداد، دررابطه باانتخابات ایرلند و پیروزی بابی‌ساندز گفت درتمامی ایرلند۹ نماینده پارلمان وجود دارد که طبق قوانین ظالمانه وتبعیض نژادی انگلیس تنها۲ نفر آنان میتوانند ایرلندی‌الاصل باشند، بقیه بایستی انگلیسی‌الاصل باشند. ۲نفر فوق بابی‌ساندز یکی ازآنان است که اخیراً بارأی اکثریت مردم انتخاب شده است ولی دولت انگلیس به رأی مردم وجهای ندارد و امروز منتظر مردن بابی‌ساندز میباشند چون اگر بخواهند از نظر حقوقی او را از نمایندگی عزل نمایند با اعتراض جهانی روبرو خواهند شد پس بناچار منتظر مرگ او میباشند.

وی افزود ولی او مورد حمایت اکثریت مردم فقیر این کشور است و این طبقه از مردم ایرلند در اکثریت قاطع میباشند و فقط گروهی که ما آنها را فاشیست می‌نامیم واز اشراف و لردها بوده و مورد حمایت کامل دولت انگلیس میباشند با بابی مخالفند. بابی ساندز امروز بیمار و برهنه تنها با یک پتو در سلول خود بسر میبرد او در زندان به نویسندگی و شاعری روی آورده و اکنون محبوب جوانان است که آثار انقلابی بسیاری از او موجود است.

رئیس دفتر اعتصابیون بلفاست در پایان مصاحبه با نماینده خبرگزاری پارس به انقلاب اسلامی ایران اشاره کرد و گفت: همانطوریکه مردم ایران علیه شاه و حامیانش قیام کردند و قربانی دادند و پیروز شدند مبارزین ما هم قربانی خواهند داد و با قاشیستهای مخالف که توسط انگلیس حمایت میشوند مبارزه خواهند کرد تا پیروز شوند.

تورم اقتصادی عراق ۳ برابرافزایش یافت

کرمانشاه- اسرای عراقی درمصاحبه‌ای اعلام کردند که تورم اقتصادی درعراق نسبت به زمان قبل ازجنگ۳ تا٤ برابرافزایش نشان می‌دهد و پرسنل عراقی پس ازهرعقب‌نشینی محاکمه صحرائی و بلافاصله اعدام میشوند.

نبرد درجبهه‌های ایلام

ایلام- رزمندگان ارتش اسلام درجبهه‌های ایلام موفق شدند درسه روز گذشته ۲ موضع خمپاره اندازو۸ سنگر اجتماعی و انفرادی دشمن رامنهدم و تعدادزیادی از آنها رابهلاکت برسانند.

اطلاعیه

قابل توجه خانواده‌های متعهد و مسلمان ایران

چون تشکیلات متلقو دراختیار بنیاد مستضعفان مازندران- سلمان شهر قرارگرفته است واداره آن کاملا براساس ضوابط اسلامی است لذا از کلیه برادران و خواهران که حجاب و شعائر اسلامی را کاملا رعایت فرمایند پذیرائی بعمل میآید.

سرپرست بنیاد سلمان‌شهر

آگهی استخدام

یکی از سازمانهای دولتی جهت خدمت درتهران بهمکاری عده‌ای فوق‌لیسانس دررشته‌های حسابداری، اقتصاد، مدیریت بازرگانی و بانکداری نیاز دارد. از دارندگان شرایط زیر دعوت میشود مشخصات کامل و شرح سوابق تحصیلی وتجربی وهمچنین آدرس خود راهمراه با یک قطعه عکس حداکثر تا تاریخ دهم اردیبهشت ماه ۱۳٦۰ به صندوق پستی شماره ۲۷۵۱ ارسال نمایند

۱-حداکثر سن سی سال.
۲- کارت پایان خدمت یا معافیت دائم از خدمت وظیفه عمومی.
۳- تسلط کامل به زبان انگلیسی.
٤- معدل فوق‌لیسانس حداقل ۳ یا معادل آن در نظامهای دیگر.

اخبار کوتاه جهان

● جهان اسلام

تذکر: جهان اسلام به مجموعه کشورهائی اطلاق میشود که اکثریت سکنه آنها مسلمان باشند و صد البته بمعنی اسلامی بودن رژیم اینگونه کشورها نیست.

● انگلستان باایجاد شهرک‌های یهودی‌نشین در سرزمین‌های متعلق به اعراب ظاهراً مخالفت کرد تا بتواند همزمان با سفر تاچر به خاورمیانه زمینه را برای عقد قراردادهای نظامی و تجاری بااین کشورها فراهم کند.
● وزارت خارجه فرانسه اعلام کرد ۲/۰۰۰ نفر از متخصصین فرانسوی به عراق بازگشته‌اند
● درپی فروش تسلیحات نظامی منجمله تعداد قابل‌توجهی تانک هواپیما به امارات متحده عربی نخست‌وزیر انگلیس به عمان رفت تا با شاه قابوس دیدار کند
● علیرغم درخواست رژیم صهیونیستی مبنی بر تجدید نظر آمریکا در فروش ۵ فروند هواپیمای آواکس به پادشاهی عربستان وزارت خارجه آمریکا نگرانی مقامات تل‌آویو را بی مورد دانست.
● بیرک کارمل گفت ایران با عدم قبول مذاکرات، قوانین اسلامی را نقض کرده است!
● نخست‌وزیر تونس از گسترش جنبش‌های اسلامی درآن کشور ابراز نگرانی کرد
● قایق‌های تویدار رژیم صهیونیستی بندر صوررا بمباران و ٤ نفررا مجروح کردند.
● مسلمانان عراقی مقیم فرانسه دفتر سازمان دفاع ازحقوق بشر در پاریس را به نشانهٔ اعتراض به وقایع ناهنجار داخلی عراق تصرف کردند.
● محاکمهٔ رهبر حزب اسلامی رستگاری ملی ترکیه آغاز شد. سی و سه نفر دیگر از اعضای این حزب نیز محاکمه خواهند شد
● وزیر نفت ونزوئلا پیشنهاد عربستان برای کم کردن قیمت نفت بوسیله اعضای اوپک را رد کرده است. قبلاً عربستان قیمت نفت خود را بمنظور حفظ ثبات غرب کاهش داده است.
● وزرای دفاع مصر و آمریکا درمورد معامله اسلحه با یکدیگر گفتگو کردند
● کاخ سفید اعلام کرد فروش آواکس به پادشاهی عربستان با منافع آمریکا منطبق است
● قذافی هفتهٔ آینده به مسکو میرود.
● درگیری‌های مسلمانان افغانی با متجاوزین روسی در قندهار ادامه دارد
● به پیشنهاد دولت ریگان آمریکا بمدت پنج سال سالانه پانصد میلیون دلار کمک نظامی به پاکستان میدهد
● یک سرباز افغانی به پاکستان فرار کرد
● یک کشتی در رود نیل غرق شد

بانک زوریخ و سفارت سوئیس به جعلی بودن‌اسناد بانکی منتشر شده اعتراف کرد

واحد مرکزی خبر بنقل از خبرگزاری فرانسه از زوریخ گزارش داد: بانک کانتونال زوریخ روز پنجشنبه تائید کرد که فتوکپی‌های اسناد بانکی که ادعا شده توسط این بانک صادرشده است و دارای نامهای رهبران ایرانی است جعلی می‌باشند.

از جانب دیگر سفارت سوئیس در تهران پس از بررسی دقیق فتوکپی‌هائی که امروز توسط مطبوعات تهران منتشر شده‌است و گفته شده این اسناد به منظور بی‌اعتبارکردن رهبران ایرانی جعل گردیده است نیزعقیده مشابهی دارد.

از هنگامی که این فتوکپی‌ها منتشر شد از زوریخ تحقیقاتی آغاز شد و براساس نتایج ابتدایی اسناد مورد بحث رسیدهای پرداخت میباشد بهرحال بگفته این منابع در باره وجود چنین پرداختهائی در بانک کانتونال زوریخ مطلبی عنوان شده است و گفته شده اسنادی که فتوکپی آنها منتشر شده است (جعلی) میباشد.

از جانب دیگر فلاویو مرونی دیپلماتی در سفارت سویس در ایران به آژانس تلگرافیک سویس در مورد صحت این اسناد ابراز تردیدکرده است و گفته است اشخاصی که در جریان امور بانکی در تهران هستند جزئیاتی را در مورد فتوکپی‌های مورد بحث عنوان کرده‌اند که اظهارات مطبوعات ایران را تائید میکند. دیپلمات سویسی از جمله ابهاماتی در مورد شخصی که پرداخت در وجه او انجام شده و شخصی که این پرداخت را انجام داده است و نبودن تاریخ بر روی اسناد را نام برده است.

*بلوک غرب

● سفارت‌های آمریکا در خارج برای فروش اسلحه فعالیت میکنند.
● مارگارت تاچر و سلطان‌قابوس در زمینه استقرار نیروهای واکنش سریع در خلیج‌فارس گفتگو کردند مارگارت تاچر به منظور افزایش حضور انگلیس در خلیج‌فارس وارد دوبی شد.
● وزیر خارجه آمریکا از پاکستان دیدار خواهد کرد
● بیش از نیمی از مردم انگلستان با تصمیم مربوط به استقرار موشکهای آمریکائی کروزدر کشورشان و خرید موشکهای سه پیکانه برای زیردریائی‌های هسته‌ای انگلیس مخالفت کردند.
● اخیراً هلموت اشمیت به یک روزنامه عربستان سعودی گفته است که بن مشغول دوباره بررسی کردن تصمیم سال ۱۹۷۱ مبنی برخودداری از فروش اسلحه به مناطق بحرانی از جمله خاورمیانه است
● لرد گارینگتون وزیر امور خارجه انگلستان عازم آلمان غربی خواهد شد
● ریگان توافق اتمی هیجده ساله آمریکا با هند را پایان خواهد داد.
● با بالاگرفتن خشونتهای سیاسی در ایرلند شمالی مردان مسلح پروتستان در این سرزمین به حال آماده‌باش در آمدند.
● در دستبرد به یک بانک در گلمبیا ۸ تن کشته شدند.
● مارگارت تاچر با سفر ناچر به خاورمیانه بمنظور زمینه را برای عقد قراردادهای نظامی و تجاری بااین کشورها فراهم کند.
● ۳۰۰۰۰ زن ایتالیائی در یک اقدام بی‌سابقه دست به تظاهراتی برعلیه مافیا زدند
● در بزرگترین دزدی بانک در تاریخ آمریکا، چهار نفر مرد مسلح در حدود ۲/۵ میلیون دلار از یک شعبه بانک در آریزونا سرقت کردند
● عده زیادی از مردم آمریکا بعنوان اعتراض به مداخله آنکشور در آفریقای جنوبی در مقابل سازمان ملل دست به تظاهرات زدند.
● مقامات آمریکایی به کمیسیون اروپا اطلاع دادند این کشور تحریم صدور غله به روسیه را لغو کرده است.
● ریگان در ارتباط با انفجار یک کارخانه باروت بدادگاه شهر تریست ایتالیا احضار شد.
● تعداد بیکاران در انگلستان از ۲/۵ میلیون نفر گذشت
● کیسینجر مشاور امور بین‌المللی بانک چیس منهتان شد. ناظران گفتند هدف از پست جدید کیسینجر چیزی جز کمک در هر چه بیشتر به اسارت کشیدن مالی کشورهای جهان سوم نخواهد بود.

* بلوک شرق

● دهمین پلونیوم کمیته مرکزی حزب کمونیست لهستان چهارشنبه آینده تشکیل میشود.
● اجلاس نظامی پیمان ورشو در رابطه با مسئله لهستان درصوفیه تشکیل شد.
● یکی از رهبران برجسته حزب کمونیست شوروی در رابطه با تشکیل حزب کمونیست لهستان بطور غیر منتظره‌ای عازم اینکشور شد
● چین روسیه را به همکاری با رژیم نژادپرست آفریقای جنوبی متهم کرد
● موسسه زلزله نگاری دانشگاه اوپسالدی سوئد یک انفجار هسته‌ای زیر زمینی قدرتمند درشوروی به ثبت رسانید.
● رئیس کل ستاد ارتش و معاون اول وزارت دفاع شوروی هفته آینده رسماً از هند دیدار خواهد کرد.
● ویتنام ادعای تایلند مبنی بررخنه یکواحد تفنگدار ویتنامی مستقر در کامبوج بداخل خاک آنکشور را تکذیب کرد.
● اتحادیه همبستگی کارگران لهستان تهدید کردند در صورتیکه مقامات لهستان یکی از رهبران کارگران را که بتازگی از خارج به لهستان باز گشته است، تحت فشار قرار دهند اعضاء این اتحادیه دست باعتصاب خواهند زد.
● فیدل کاسترو گفت محافل ارتجاعی آمریکا تلاش میکنند تا روند تشنج زدائی بهبود اوضاع بین‌المللی را برهم زنند.
● چین به نور دوم سیهانوک رهبر پیشین کامبوج قول داد آماده است یک کمک نظامی در اختیار وی بگذارد تا با نیروهای ویتنامی مستقر در کامبوج مبارزه کند.
● سیهانوک رهبر سابق کامبوج اعلام کرد وی به یک جبهه متحد با خمرهای سرخ برای جنگیدن با ویتنامیها ملحق خواهد شد.
● معاون اول برژنف ضمن محکوم کردن دولت ریگان و متحدان آمریکا اظهار داشت سیاستهای دفاعی این کشورها دنیا را به سمت یک جنگ جهانی سوق میدهد.
● در درگیری‌های اخیر در ایالت کوزوو یوگسلاوی ۸۵۰ تن کشته و ۱۲۰۰ نفر مفقود شدند.
● ۱۰ میلیون چینی در دهه ۱۹٦۰ در اثر خشکسالی تلف شدند.
● شوروی ظرف یکماه آینده ۲۰ هزار تن گندم به نیکاراگوئه ارسال خواهد کرد.

* سازمانهای جهانی

● هیات رئیسه شورای جهانی صلح سیاست تسلیحاتی آمریکا را مورد حمله قرار داد.
● دیپلماتهای آفریقایی در شورای امنیت دولتهای غربی را متهم به همکاری با آفریقای جنوبی کردند.
● ملل سیاهپوست آفریقایی مشغول تکمیل پیش نویس قطعنامه‌های شورای امنیت برای اعمال مجازاتهای جدید علیه آفریقای جنوبی شدند.
● اعضاء عالیرتبه هیئت‌های کشورهای آفریقایی در شورای امنیت سازمان ملل بهنگام سخنرانی نماینده آفریقای جنوبی جلسه را ترک کردند.
● براساس تحقیقات سازمان بهداشت جهانی تعداد نابینایان در جهان بین ۳ تا ٤٠ میلیون نفر است و در صورت عدم انجام پیشگیریهای لازم تا سال ۲۰۰۰ این رقم دوبرابر خواهد شد.
● صندوق بین‌المللی پول یک میلیارد دلار به زامبیا وام می‌دهد.
● با حضورهیئت ایرانی، کنفرانس بین‌المجالس در مانیل گشایش یافت.
● سخنگوی سازمان خواربار جهانی‌سازمان ملل اعلام کرد این سازمان ۷٤۰۰ تن مواد غذایی بارزش پنج میلیون و یکصدهزار دلار به اوگاندا کمک خواهد کرد.

* سایر کشورها

● تعداد مستشاران آمریکائی در السالوادور بصورت قابل توجهی افزایش یافته است.
● جنبش چریکی سواپو پیشنهاد آمریکا برای ایجاد تغییر در طرح استقلال نامیبیا که توسط سازمان ملل ارائه شده بود را رد کرد.
● وزیر خارجه رژیم نژادپرست آفریقای جنوبی گفت مجازاتهای سازمان ملل موضع رژیم او را د در مورد مسئلهٔ نامیبیا تغییر نخواهد داد.
وی همچنین گفت‌انتظار دارد یک کشور غربی پیشنهاد مجازاتهائی علیه

مدرسه

از سوی اداره کل آموزش و پرورش اعلام شد:

نحوه نقل و انتقال معلمان تهران در مناطق ۲۰ گانه

سرویس آموزشی- دستورالعمل نقل و انتقال معلمان تهران برای سال تحصیلی ۶۱-۱۳۶۰ در سطح مناطق بیست گانه جدید تهران از سوی اداره کل آموزش و پرورش تهران اعلام شد.

بگزارش خبرنگار سرویس آموزشی جمهوری اسلامی در این دستورالعمل آمده است

● مقررات کلی

۱- ادارات آموزش و پرورش مناطق وظیفه دارند کمیسیونی برای این منظور تشکیل داده و به کلیه درخواستها با توجه به ترکیب کادرآموزشی منطقه در نهایت بی‌نظری رسیدگی و فهرست مشخصات متقاضیانی را که باانتقال آنان بدون قید و شرط موافقت می‌شود به تفکیک(دبیر، آموزگار، دبیردوره راهنمائی....) پس از تائید و امضای مسئولین مربوط یکجا و حداکثر تادهم خردادماه ۱۳۶۰ به این اداره کل ارسال نمایند.

۲- با توجه به اینکه نیازمندیهای هرمنطقه برحسب درخواستهای واصله و با رعایت ضوابط و امتیازات تعیین شده تأمین و سپس مبادرت به صدورحکم انتقال می‌شود تذکر این نکته لازم است که متقاضیان عزیز توجه داشته باشند پس از صدور حکم انتقال و انصراف و لغو احکام صادره موجب از هم‌گسیختگی و هرج و مرج سازمان بندی آموزشی مناطق تهران خواهد شد، بنا بر این قویا توصیه می‌شود قبل از درخواست انتقال تصمیم قطعی اتخاذ فرمایند تا موجبات عدم هماهنگی فراهم نشود.

۳- مسئولان محترم ادارات آموزش و پرورش مناطق در نظر داشته باشند که مهلت زمانی تعیین شده دربند یک این دستورالعمل برای ارسال جدول مشخصات متقاضیان به‌هیچ وجه تمدید نخواهد شد، بنا بر این لازم است ترتیبی اتخاذ فرمایند که جدول مذکور قبل از پایان وقت اداری روز دهم‌خردادماه ۱۳۶۰ به این اداره کل تحویل گردد، ضمنا به تقاضاهایی که به ترتیب زیرواصل شود ترتیب اثر داده نخواهد شد:

۱-۳ چنانچه بصورت انفرادی فرستاده شود. ۲-۳ اگر بوسیله متقاضیان ارسال گردد. ۳-۳ پس از ارسال فهرست اولیه و بصورت مستمم فرستاده شود. ٤-۳ مدارک و یا مشخصات مندرج در جدول ناقص باشد. ۵-۳ پس از تاریخ و مهلت مقرر(حداکثر دهم خرداد ٦۰) به این اداره کل ارسال گردد.

٤- چون ارسال تقاضای انتقال از طرف متقاضیان به مناطق محل خدمت و یا ارسال فرم مشخصات داوطلبان انتقال از مناطق به این اداره کل، دلیل برانتقال قطعی نمی‌باشد، بنا بر این همکاران عزیز توجه داشته باشند که صدور حکم انتقال فقط باتوجه به نیازمندیهای آموزشی هرمنطقه و باتوجه به امتیازات متقاضیان هررشته امکان‌وقطعیت خواهد یافت، و ترتیبی داده خواهد شد که تاپانزدهم مردادماه ٦۰ فهرست مشخصات متقاضیان واجد شرط برای صدور حکم انتقال در اختیار مناطق محل خدمت آنان قرار گیرد.

خواهشمند است از مراجعه حضوری به این اداره کل قویا خودداری فرمایند.

۵- به پیوست نقشه موقعیت جغرافیائی مناطق جدیدتهران و همچنین فهرست نشانی ادارات آموزش و پرورش منطقه ارسال میشود تا متقاضیان انتقال بتوانند با مراجعه و ملاحظه نقشه مذکور واطلاع از محدوده مناطق آموزش و پرورش، سه منطقه مورد درخواست خود را به ترتیب اولویت انتخاب نمایند.

٦- انتقال همکارانی که سابقه خدمت آنان کمتر از سه سال است امکان‌پذیر نمی‌باشد مگر اینکه متقاضی در خواست انتقال از مناطق شمالی به مناطق جنوبی‌تر از منطقه فعلی خدمت خود را بنماید.

● چگونگی تعیین امتیازات

۱- امتیاز سوابق خدمت:

۱-۱ برای هرسال خدمت دولتی درپانزده سال اول خدمت دوامتیاز و از سال شانزدهم یک امتیاز منظور خواهد شد و نحوه محاسبه سوابق خدمت از تاریخ ورود بخدمت دولتی متقاضی(روز،ماه، سال) تا اول مهرماه ۱۳۶۰ (مرخصی‌های بدون حقوق و موارد مشابه قابل محاسبه نمی‌باشد) خواهد بود و خدمت بیش از شش ماه نیزیکسال محاسبه می‌گردد. ضمنا انجام خدمت زیرپرچم نیزجزو خدمت رسمی محسوب خواهد شد. ۲- امتیاز تأهل: ۱-+۲ برای افراد متأهل چهارامتیاز منظور می‌گردد.۲-۲ برای فرزندان کمتر ازده سال هر کدام دوامتیاز و حداکثر تاشش امتیاز محاسبه می‌شود.

۳- امتیاز محل خدمت:امتیازات محل خدمت متقاضیان انتقال از منطقه‌ای به منطقه دیگر تهران بشرح جدول زیروبراساس آخرین محل خدمت متقاضی(در موقع درخواست انتقال) محاسبه و منظور خواهد شد:

۳-۱ برای متقاضیانی که در مناطق ۱۸و۱۹و۲۰ منطقه بندی جدید تهران خدمت می‌نمایند ۹ امتیاز

۳-۲ برای متقاضیانی که در مناطق ۱۵و۱٦و۱۷ منطقه‌بندی جدید تهران خدمت می‌نمایند ۷ امتیاز

۳-۳ برای متقاضیانی که در مناطق ۱۰و۱۱و۱۳و۱٤ منطقه‌بندی جدید تهران خدمت می‌نمایند ۵ امتیاز

٤-۳ برای متقاضیانی که در مناطق ٤و۸و۱۲ منطقه‌بندی جدید تهران خدمت می‌نمایند ۳ امتیاز

۵-۳برای متقاضیانی که در مناطق ۵و۹ منطقه‌بندی جدید تهران خدمت می‌نمایند ۱ امتیاز

تبصره: برای خدمت در مناطق ۱و۲و۳و٦و۷ منطقه‌بندی جدید تهران امتیازی منظور نخواهد شد.

● چگونگی تکمیل جداول ضمیمه:

ضمیمه این دستورالعمل دونمونه جدول ارسال شده است که بشرح زیرتکمیل خواهد شد:

۱- جدول شماره یک(درخواست انتقال) وسیله متقاضیان و با درنظرگرفتن مفاد این دستورالعمل تنظیم و تا پایان اردیبهشت‌ماه ٦۰ به ادارات آموزش و پرورش منطقه مبداء تحویل می‌شود. ارسال این جدول به این اداره کل ضرورت ندارد زیرا اطلاعات مندرج در این جدول به جدول شماره ۲ که فهرست متقاضیان انتقال از هرمنطقه می‌باشد منتقل خواهد شد. بنا بر این جدول شماره یک پس از بررسیهای لازم در پرونده متقاضی در منطقه بایگانی می‌شود.

۲- جدول شماره دو(فهرست متقاضیان انتقال از هرمنطقه) بوسیله مسئولان مقاطع تحصیلی و کارگزینی هراداره و براساس تقاضاهای رسیده و تائید کمیسیون مربوطه تنظیم و پس از تائید و امضاء به این اداره کل (مقاطع تحصیلی مربوط) ارسال می‌گردد. برای تنظیم این جدول یادآوری نکات زیرضروری است:

۱-۲ مشخصات سجلی متقاضی در ستونهای مربوطه بطور خوانا و کامل درج گردد.

۲-۲ درستون وضعیت شغلی عنوان شغل(آموزگار، دبیراهنمائی و دبیردبیرستان و یا مدارس خدمات هنرآموز هنرستانها، مستخدمی امورداری، حسابدار، انباردار و غیره....) و همچنین مقطعی که متقاضی در حال حاضر در آن بانجام وظیفه مشغول است و رشته‌ای که تدریس میکند(برای دبیران راهنمائی و مدارس متوسطه) درج گردد.

در خاتمه انتظار دارد، رؤسای ادارات آموزش و پرورش مناطق با احساس مسئولیت کامل برحسن اجرای این دستورالعمل نظارت مستقیم داشته و تشریک مساعی لازم را با این اداره کل معمول فرمایند.

خوشنویسان
سرپرست اداره کل آموزش و پرورش تهران

دانشگاه و جامعه

پاسخ وزیر فرهنگ و آموزش عالی به مقاله کاظم ابهری مندرج در یکی از روزنامه‌های عصر تحت عنوان بحران دانشگاه تهران

دکتر عارفی وزیر فرهنگ و آموزش عالی درارابطه بامطالب مندرج کاظم ابهری عضو شورای سابق مدیریت دانشگاه‌تهران درروزنامه انقلاب‌اسلامی، که به ستاد انقلاب‌فرهنگی وجهاددانشگاهی و سیاست دانشگاهی و دولت اعتراض داشته است جوابیه‌ای به جراید ارسال داشت. متن جوابیه به شرح زیرمی‌باشد.

برادر ارجمند جناب آقای دکتر کاظم‌ابهری

استادیار دانشکده فنی و عضو شورای مدیریت سابق دانشگاه‌تهران

محترماً چون در دو جا صحبت از تکلیف شرعی نموده‌اید منهم بحکم همین تکلیف مجبور شدم مدتی از اوقات خویش را که متعلق بمن نیست برای تکمیل مطالب جنابعالی صرف کنم.

● گذشته دانشگاه

امیدوارم امانت را حفظ و آنچه طی ۲٦ ماه در دانشگاه گذشته بیان کنم باید متذکر شوم که دردها ونارسائیها و نابسامانی‌های دانشگاه و مسائل دانشگاهی را شاید عمیقتر از عده‌ای مورد بررسی قرار داده‌ام زیرا دوره پزشکی دانشکدهٔ پزشکی درزمان ما هفت سال واینجانب نیز ۳ دوره تخصصی اطفال وداخلی وقلب وعروق را که بمدت ۷ سال نیز بطول انجامید بعنوان دانشجو سپری کرده‌ام بنابراین با دید دانشجوئی درتماس با دانشگاه و استاد طولانی‌ترین مدت را سپری کرده‌ام و در حدود ٦ سال گذشته که درهیئت علمی مسئول تعلیم وتعلم بوده‌ام با زیر و بمها ونارسائیهای بسیار دست و پنجه نرم نموده‌ام بخصوص از قبل از انقلاب مونس دردمندان و زخمی‌های تظاهرات خیابانی و طبیب عدهٔ کثیری از خواهران و برادران مصدوم بوده‌ام.

برادر دکتر ابهری: مگر حکم سرپرستی دانشکده پزشکی رازی در اواخر ۱۳۵۷ توسط مدیریت سابق دانشگاه‌تهران که جنابعالی عضو آن بودید بمن داده نشده است؟ و اگر از کار مشکل هراس داشتم چگونه بخود جرأت دادید و اینجانب را سرپرست دانشکده پزشکی دانشگاه تهران منصوب و بجای یکدانشکده مجموعه ادغام شده ٤ دانشکده را بدوشم گذاردید.. آیا میدانید واگر اطلاع ندارید عرض میکنم که دانشکده‌پزشکی دانشگاه تهران بیش از ۱/۳ کل دانشگاه تهران پرسنل و بودجه داشته و دارد. و همین دو انتصاب پیاپی خود شما (مدیریت سابق دانشگاه) می‌تواند تائیدی بر توان‌کاری و تصمیم‌گیری اینجانب باشد آیا آنچه را که خود عمل کرده‌اید نفی می‌کنید؟ هرگز! بنابر این میدانستید و میدانید اگر روزی ۲۰-۱۸ ساعت کار کم خسته نمیشوم و خم بابرو نمیآورم زیرا فقط بخاطر خدا فعالیت و انجام‌وظیفه میکنم و این فعالیت را عبادت میدانم. شاید جنابعالی و امثال شما قبل از مدیریت دانشگاه دردآشنا نبوده و بمسائل دانشگاهی آگاهی کامل نداشته‌اید ولی من ابتدا ۷ بیمارستان را تحت نظر داشتم که هرکدام بیش از یک دانشکده مسئله داشت و با حفظ سمت مدیر گروه داخلی شدم و بعد از مدتی سرپرستی دانشکده پزشکی دانشگاه تهران را عهده‌دار شدم که هر ۳ مورد را مدیریت قبلی دانشگاه بعهده‌ام محول نمود واکنون گویا شما در نفی آنچه خود انجام داده‌اید میکوشید.

خلاصه میکنم حدود ۲۰ سال در دانشگاهها بعنوان دانشجو، دستیار و استادیار با طرز کار برخوردها، مسافرتها، مأموریتهای علمی: بورسها، ساعات کار، ورود و خروج، تعداد روزهای کار و ساعات کار دانشگاهیان کاملاً آشنا بوده‌ام. منظور از مطالب فوق اینست که با مسائل دانشگاه عمیقاً آشنا بوده‌ام آنهم نه فقط بعنوان معلم و مدرس دانشگاهی. در مدت سرپرستی در پستهای مختلف با خواهش و تمنا و تشویقها افرادی که میتوانستند جذب دانشگاه شوند بفعالیت واداشته شدند برای نمونه ۱۲ بیمارستان دانشگاه تهران توسط اساتید متعهد و پرکار ادامه حیات میدهد در حالیکه میدانید که در دانشکده پزشکی افرادی از اقلیتهای مذهبی مدیریت بیمارستان را بعهده دارند چگونه بخود اجازه میدهید تهمت رده و فرمایشات چنانی سمائید از اینکه مقدمه طولانی شد عذر میخواهم ولی منظورم اینست که در بازار یا خیابان کاسب نبودم‌وپیادر سویس جواهر فروشی نداشته‌ام ودر صنعت گیوتین سازی فرانسه کار نمیکردم تا نسبت بمسائل دانشگاهی بی‌اطلاع باشم بله در بازار تهران پشت مسجد جامع متولد شده‌ام، آب جوی جنوب تهران را سالها مثل دیگران (قبل از لوله کشی) نوشیده‌ام ودر دور افتاده‌ترین نقاط کشور یعنی سیستان وبلوچستان ۱٤ ماه طبابت کرده‌ام وفقر ومحرومیت را شبانه روز در سیمای عزیزان وطن مشاهده نموده‌ام و امروز افتخار میکنم که با تمام وجودم در خدمت انقلاب اسلامی حوبین ایران هستم.

● راجع به بحران دانشگاهها

و اینکه راجع بمثل بحران دانشگاهها مرقوم داشته بودید برادر بحران دانشگاهها بهنگام مدیریت شما وامثال شما با رخنه گروهکها در شوراهای هماهنگی بوجود آمد. بیاد داریم که کلاسها بجای آنکه جایگاه استادان دانشجویان برای تعلیم و تعلم باشد ستاد عملیاتی گروهکها شده بود ودر بعضی دانشکده‌ها (که هردومان میدانیم) کلاس در راهروی دانشکده تشکیل میشد (در حالیکه کلاس درس ستاد عملیاتی فلان گروه بود) حتما بخاطر داریم که چون گروهکها پس از تقسیم دیوارهای دانشکده برای نصب اعلامیه و پوستر جاکم آورده بودند بعد از چندی مغزشان که باید در راه پویائی واختراع واکتشاف بکار رود. باین نتیجه رسید که از سقف دانشکده هم میتوان برای چسباندن پوستر استفاده نمود.

حتما بخاطر دارید که برای تعیین سرپرست انتخابی دانشگاه (بقول علاقمندانش) چه کسانی دورمیز مینشستند وچگونه وچسان میخواستند دانشگاه تهران یادانشگاه مادر یعنی خانه بزرگ ما را اداره کنند. راستی فکر نکرده‌اید که با این حرکات، شما و امثال شما بود که افراد دل سوخته‌وعاشق به انقلاب اسلامی ایران را منزوی نموده‌اید و بالنتیجه دریک زمان در تمام مملکت بحران بوجود آورد. حتما بی‌اطلاع بوده‌اید.

بهرجهت دانشجویان و استادان احساس خطر کرده و همگی باهم نسبت به تعطیل دانشگاهها اقدام نمودند ولی من در آن زمان نه سرپرست دانشگاه بودم نه وزیر و نه مخالف تصمیم اتخاذ شده.

برادر ارجمند جنابعالی اطلاع دارید ستاد انقلاب فرهنگی کلیه برنامه‌ریزی‌ها و خط‌مشی آموزشی کشور را بعهده گرفت پس بچه دلیل مسئولیت آنرا از من میخواهید آیا بی‌اطلاع هستید؟ یا عوضی گرفته‌اید؟ یا...

● مسئله جهاد دانشگاهی

ضمناً جهاد دانشگاهی جزئی از ستاد انقلاب فرهنگی است که به تصویب شورای انقلاب رسیده و رئیس جمهور نیز آنرا امضاء کرده است چطور اینجا قانون جهاد دانشگاهی را نادیده میگیرید زیرا مطابق قانون، جهاد دانشگاهی تشکیل شده، و من را نماینده جهاد در دانشگاه تهران معرفی نمودند من مبتکر جهاد دانشگاهی نبودم و

اینجانب چندین ماه بکمک و همراهی معاونین ارجمند و محترم دانشگاه تهران مشغول جبران کم‌کاری‌های شما مدیریت سابق (بعلت استعفا) بوده‌ام چگونه میفرمائید دانشگاه تهران را یک دانشجو و یک راننده اداره میکرد در حالیکه ۳ نفری در مدیریت حداقل روزی ۱۰ تا ۱۲ ساعت کار میکردیم، ۳ نفر در دانشگاه تهران بعنوان نماینده جهاد حکم داشته‌اند یا بی‌اطلاع هستید یا مغرضانه نوشته‌اید راستی چگونه میتوانید دو نفر نامه نصف صفحه‌ای وجود دو نفر معاون نیرومند و پرکار دانشگاه تهران را که شبانه روز فعالیت میکنند منکر شوید، این اهانت به افراد زحمتکش نیست؟ یعنی بعنوان استاد در دانشگاه این قدر از واقعیت بدور باید باشید که باین سادگی وجود این ۲ نفر برادر ارجمند را نادیده بگیرید ضمناً بعد از احراز پست وزارت سرپرستی دانشگاه تهران را به جنابعالی پیشنهاد کردم نپذیرفتید چگونه بخود اجازه میدهید بفرمائید قدرت دفع داشته‌ام. شما وامثال شما فکر کرده‌اید که اگر بسی را نپذیرفتید مملکت فلج میشود و محور میشویم نمایندگان گروهکها را در رأس کار بگذاریم چه فکر خامی!!اما را جع به ماده ۱٤۱ با افراد مختلف صحبت شد ولی مطابق نمودار سازمانی وزارت فرهنگ و آموزش عالی، چون دانشگاهها تحت نظر مستقیم وزیر میباشد گفته شد ممکن است ۲ شغل محسوب شود ولی برای اطمینان تقاضا کردم نامه‌ای معاونین محترم دانشگاه تهران به شورای نگهبان نوشتند. که چند ماه میگذرد و جوابی دریافت نکرده‌ام مطابق رأی شورای نگهبان رفتار خواهیم کرد ولی اشکال بزرگ قبول نکردن مسئولیت در این زمان است و تعجب آور است زیرا در زمان مدیریت سابق چندماه کارها را معلق گذاشتند و حتما حقوق کارمندان به عقب افتاد و رئیس دانشگاه تعیین شد. امروز با مسائل زیاد دیگر و با چند گانگی مدیریت، اداره دانشگاه مشکل و بحدی است که تحملش طاقت فرسا است ولی بالاخره مسائل دانشگاهها تحت نظر اینجانب باید حل شود چه سرپرست داشته باشد چه نداشته باشد.

● حکم ساواکی‌ها و فراماسونرها

راجع به حکم ساواکی‌ها (چند ماه قبل از سرپرستی دانشگاه تهران اطلاع داشتم که پرونده ساواکی‌ها تکمیل ولی حکم آنها صادر نشده و عده‌ای را می‌شناختم که دانشجویان عزیز این وطن را به ساواک معرفی کرده‌اند پرونده آنها حاضر و احراج آنها بلامانع بوده ولی حکم آنها صادر نشده بود.)

(با توجه به آنچه که در مقدمه این نامه از دردها و نارسائیها و مصدومین رنجدیده رنجها ذکر کردم احساس مسئولیت کرده و با نظر وزیر وقت بسرعت حکم احراج ساواکیها را صادر و ادامه دادیم.)

برادر ارجمند چگونه شما وامثال شما بخود اجازه میدهید که حتی یک لحظه حکم احراج و انفصال مجرمین این دانشگاه بتأخیر بیفتد و در حالیکه در داخل و خارج کشور به وطنه

وجوش گدرانی مشغول و حقوق دریافت کنند.

چگونه میتوان سافرادی که درامریکا و انگلیس و اروپا شغل دارند و سابقه خطرناکی درپرونده دانسته‌اند حق [illegible] بعهده؟ و حکم انفصال آنها را بتاخیر انداخت؟

فردی که هم با ساواک همکاری داشته است و هم فراماسونر بوده وهم کم کار است چه کسی میتواند بگوید که قابلیت تدریس دردانشگاه را دارد. آیا جنابعالی بچنین فردی اجازه میدهید؟ خیر اجازه نمی‌دهید!! ولی شعارمیدهید که باید اساتید را جذب کرد.

البته آنها که قابلیت جذب را داشته باشند برای ما محترم و با آغوش بازپذیرا بوده و هستیم.

چرا فراماسیونرها را گذاشتید تامن اخراج کنم؟ مگر لایحه قانونی نبود؟ چطور دراینجا قانون اجرانشد و همه تجدیدها (که چندمورد آن بحمدالله خنثی شد) نصیب من باید بشود؟لایحه قانون میگوید" فراماسیونر دردانشگاه نباید باشد چرا چنین عمل نشد یا درآن زمانهم قانون محترم بود و محترم هست راجع به باشگاه دانشگاه مرقوم داشتید منکه باشگاه بروبودم نه ایران نه امریکا، باشگاه دانشگاه محل جشن‌ها و پای‌کوبی‌ها و درگذشته نجس‌خوریها و بعد از انقلاب رقصهای دونفری (چون قبل از انقلاب از قرارمعلوم بگونه دیگری بوده) بوده است آنها که رفتاند به وزیر مربوط اطلاع دادند و اینجانب هم بررسی و تعطیل کردم آیا تعطیل محل فساد برای جنابعالی خوش‌آیند نبوده است؟

* ساختمانهایی که دراختیار گروهکها بود

تخلیه ساختمانهای اجاره‌ای که بعضی دراختیار گروهکها بوده و اجاره آنرا از صندوق دولت میپرداختند مورد اعتراض جنابعالی است؟ اگر درآینده دانشگاهی یا باشگاه برای رقص و موزیک و شب‌نشینی باید باشد حرف شما صحیح است ولی فعلاً برنامه چنین نیست. اگر کتابخانه دانشگاه را خراب کرده بودیم شما حق داشتید ولی محل شب‌نشینی‌ها و رقص‌ها را بسته‌ایم و بدانشکده تبدیل کرده‌ایم. و اجاره ساختمانهائی را که در حدود نیم میلیون

تومان ماهانه از بیت‌المال بجیب متکبرین سرازیر می‌کرد قطع و از ساختمانهای موجود مربوط بدولت استفاده شد. آیا این جرم است؟! که تنگ‌تر بنشینیم و از ساختمانهای استیجاری استفاده نکنیم.

* شاخه‌های گل و موز

مسئله موز کال را بیان داشتید: برادر دکتر ابهری آیا میدانید که حتما هم میدانید- عیادت مریض آنهم جوانان رزمجو و مبارز و سلحشور چه ارزشی دارد. آیا هرگز در عیادت بیماران لبخند بیماری فراموش شده را دیده‌اید حتماً دیده‌اید آیا هرگز چشمان دوخته بدر بخش را در بیمارستانها مشاهده کرده‌اید ما هم بحکم وظیفه هر هفته یا هر ماه بدیدار عزیزان جانبازمان رفته‌ایم و چون توصیه میشود دست خالی نرویم بهمراه انجمن اسلامی با شاخه‌های گل و موز که در سعدآباد فراوان است بسالین خواهران و برادران رفته‌ایم. آیا اینهم از نظر جنابعالی جرم است ما با احساس همدردی از عزیزان وطن عیادت کردیم و تا بحال چند هزار موز و شاخه گل تقدیمشان نموده‌ایم و خوشحال رفته و خوشحال تر بازگشته‌ایم و هیچ فردی غیر از شما از کالی موز بما نگفته است موقع توزیع برادران وخواهران متذکر شده‌ایم که موز و گلها از سعدآباد که متعلق بملت ست میباشد ما اجازه خوردن موز را نداشته‌ایم زیرا کاجها با محتویاتش بیت‌المال است اگر جنابعالی میل کرده‌اید و فضاوت شما مبنی بر خوردن موز کال است مجرمید زیرا حق خوردن نداشته‌اید و اگر معترضین به جنابعالی گفته‌اند انتظار من از جنابعالی بیش از اینست که بلندگوی دیگران باشید و چون آنها که خورده‌اند صحبت از کالی آن نکرده‌اند بنابراین صد در صد مغرضانه نوشته‌اید بنابراین ما هر بار که بعیادت جنگجویان رفته‌ایم هراران شاخه گل و موز برده‌ایم و اگر جنابعالی این را هم جرم میدانید اعلان کنید که در عیادت مریضها بردن سیب، پرتقال، شاخه گل، موز و غیره ممنوع است ما با این عمل خواستیم به جنگجویان عزیزمان حضوراً بگوئیم ما در همه حال در خیابان در بیابان در صحرا در پشت میزهایمان بیاد شما هستیم.

* کارهای جهاد دانشگاهی

راجع به جهاد دانشگاهی و همکاری دانشجویان و اساتید مرقوم داشته‌اید:

حتما اطلاع ندارید که چندین هزار نفر از دانشجویان متعهد در خدمت روستائیان و در اردوگاهها و در میان آوارگان و درجبهه‌ها و دیگر نهادهای انقلابی هستند اساتید متعهد ما نیز در اینجا و آنجا مشغول انجام وظیفه‌اند و افراد متعهد همانطوریکه قبل از تعطیل دانشگاهها نمی‌توانستند سیگار بسازند بعد از تعطیل دانشگاهها نیز بکارهای مفید در جهت اهداف انقلاب و اجتماع مشغول شده‌اند و یا دردورترین نقاط، در مرزها و در جبهه‌ها مشغول جان فشانی هستند یا در دانشگاهها مشغول کارهای جهادی میباشند.

ولی جهاد دانشگاهی یک نهاد انقلابی نوپا است که برای تکامل و برای برطرف کردن مسائلش زمان لازم است، و در برطرف کردن اشکالات گذشته کوشا بوده‌ایم.

کارهائی که توسط جهاد دانشگاهی انجام شده شاید بتوان گفت بیش از کارهائی است که درطول عمر دانشگاهها انجام شده، شاید از کارها واختراعات و اکتشافات خواهران و برادران متعهد ما بی‌خبرید؟ که چنین بیان داشته‌اند!

بنا بر این بیکارها همان بیکارهای همیشگی هستند که بازوبسته بودن دانشگاهها برایشان تفاوت زیادی ندارد.

ولی با این همه بازگشائی دانشگاه از اهمیت خاصی برخوردار است و نمیتوان آنرا نادیده گرفت.

* قطع مأموریت علمی و بورسیه‌ها

راجع به قطع مأموریت علمی و بورسیه‌ها ذکر کرده‌اید اطلاع داشتیم که درصد بزرگی بعنوان مأموریت علمی یا بورس بخارج میروند و چون در این زمان پرداخت بافرادی که درچارچوب آنها از صندوق ملت ایران است باید باحساب باشد. پرداخت بورسیه آنها که در خارج درصد بختیارها میباشند و هرروز توطئه میکنند یا پرداخت بورسیه‌هائیکه

بدست کثیف نهاوندیها و معتمدیها و حتی هویداهای معدوم امضا شده است قابل پرداخت نیست مگر پس از بررسی و تائید مسئولین جمهوری اسلامی راجع به لایحه بازنشسته کردن اسنادان دانشگاه: حتما اطلاع دارید که عده‌ای در هر جا کم کار بدون توجه به علم و سال اهداف خود بوده و هستند بنابراین روسای دانشکده‌ها که عده‌ای هم از هم فکران و هم رزمان خودتان هستند این پیشنهاد را کرده‌اند آیا شما معتقدید به اساتیدی که مطالعه نمیکنند و بی‌کار هستند و یا کم کار حقوق بدهیم تا سرکلاس بروند و وقت دانشجویان عزیز را تلف کنند؟ بازنشسته کردن چنین افرادی سبب میشود تا دیگران بیشتر بدنبال علم بروند و پرکار باشند. مگر نه اینست که تشویق و تنبیه لازم و ملزومند.

بنابر عقیده شما با اساتیدی که کم‌کاری میکنند و در پی مطالعه نمیروند چه باید کرد؟ آزاد باشند و حقوق دریافت کنند؟

ضمنا در لایحه آمده است اساتیدی میتوانند بازنشسته شوند که بازنشستگی آنها بتائید ۵ نفر افراد متعهد دانشکده مربوطه و رئیس دانشکده و رئیس دانشگاه برسد بنابراین یک اساتید خوب نمیتواند از این لایحه استفاده کند.

لذا نوشته‌های جنابعالی تماما ناشی از عدم اطلاع یا مغرضانه بوده است.

* لایحه قانونی جمع‌آوری فرشهای دانشگاه

برادر ارجمند شما که صحبت از قانون میکنید لایحه قانونی برای جمع‌آوری فرشهای دانشگاه چرا اجرا نشده بود تا فرشها را جهت فروش و کمک به مستضعفین بشرکت فروش ارسال دارید جهت اطلاع در حدود ۱۲۰ تخته فرش گران قیمت زیرپای روسای دانشگاهی بود که امروز جنابعالی برخلاف گذشته برای آنها سینه چاک میکنید.

برادر دکتر ابهری: در خاتمه اگر چیزی مخالف رای جنابعالی یا دیگران نوشتم برای تکمیل مطالب شما بود ولی نگران باشید آنها که جوشیدند و خروشیدند و خواهران و برادران و عزیزان متعهد باین انقلاب در ستاد انقلاب فرهنگی و درجهاد دانشگاهی با رهنمودهای پیامبرگونه رهبر کبیر انقلاب اسلامی ایران مشغول تنظیم برنامه‌ها و آموزش دانشگاهی هستند عزیزان و دلسوختگانیکه حس کردند دانشگاهها در جهت اهداف انقلاب اسلامی ایران نیست بسیاری حداوند بزرگ آنرا بصراط مستقیم درخواهند آورد. انشاء الله

با ارزنده‌ترین احترامات
وزیر فرهنگ و آموزش عالی
دکتر حسن عارفی
۱۳٦۰/۲/۱

امام جمعه تهران جریان امور کردستان را شایسته و خوب توصیف کرد

سنندج- حجت‌الاسلام والمسلمین سیدعلی خامنه‌ای امام جمعه تهران و نماینده امام درشورایعالی دفاع دو شب پیش دریک مصاحبه تلویزیونی که از سیمای جمهوری اسلامی ایران مرکز سنندج پخش شد ضمن اشاره مثبت از ملاقات با علمای اهل سنت و جماعت سنندج مردم و مسئولان نهادها، و پرسنل ارتش سپاه پاسداران ژاندارمری شهربانی و

پیشمرگان مسلمان کرد اظهار داشت در این دیدارها جریان امور کردستان را شایسته و خوب دیدم امام جمعه تهران در مورد گروهکها گفت: همانگونه که صدام تصور میکرد که قدرت مقاومت ما یک هفته هم بطول نخواهد انجامید گروهکها نیز عطوفتها و عفو و برمشهای دولت را حمل برناتوانی کردند و اربابان آنها نیز در خارج به تحریک و حمایتشان پرداختند اما دولت از یکسال پیش در برابر آنان قاطعیت تام و تمام نشان داد زیرا نمی‌توانست برخلاف میل ملت ایران بیش از آن اجازه خرابکاری به این گروهکها بدهد

* کشفیات در شهرها

اورمیه- بنا به گزارش رسیده از روابط عمومی سپاه پاسداران انقلاب اسلامی ۵ شنبه در جاده سلماس اورمیه از دو قاچاقچی ۲۲ قبضه اسلحه کمری ساخت چکسلواکی، ۹ قبضه اسلحه لاما ساخت اسپانیا، ۱۸۸ بسته فشنگ و ۱۳ خشاب و ۱۸ فشنگ کشف و ضبط گردید.

خرم آباد- مامورین ژاندارمری لرستان در چند روز گذشته ۲۸/۵۰۰ کیلوگرم تریاک و ۱۷۲۷ پاکت سیگار، ۲۸ قبضه اسلحه و ۱٤ نیز فشنگ کشف و ضبط گردید.

شیراز- مامورین شهربانی شیراز در سه روز گذشته ۱/۳۵۰ کیلوگرم هروئین-۲ قبض اسلحه کمری-٤ دستگاه اتومبیل-سه دستگاه موتورسیکلت کشف و ضبط گردید- در ضمن از ۳٦ تن سارق جیب بر ٤٤۰۰۰ ریال وجه نقد مقدار زیادی طلا کشف و ضبط کردند.

تبریز- خبرنگار جمهوری اسلامی- توسط برادران پاسدار انقلاب اسلامی عجب شیر از ۲ قاچاقچی مقدار ۸۷ لول تریاک و ۸ دبه بزرگ مشروب همراه با آلات و ادوات مشروب سازی و مقدار زیادی باروت کشف و ضبط کردند.

اخبار کوتاه

اعزام به جبهه

اصفهان- گروهی مرکب از ۱۰۵ نفر از برادران پاسداران وبسیج جمعیتی‌شهر پس از طی دوره آموزشهای لازم رهسپار جبهه‌های حق علیه باطل شدند.

ورود گروهی از هموطنان جنگزده به مازندران

ساری: پنجاه هزاران نفر از برادران وخواهران جنگزده با قطار وارد ساری شدند. این عده برای سکونت درپلاژهائی که بدین منظور درنظر گرفته شده است به شهرهای دیگر استان انتقال یافتند.

اکبر بابائی شایعه شکنجه شدنش را تکذیب کرد

اصفهان- اکبر بابائی کارگر کارخانه شهرضای جدید اصفهان شایعه شکنجه خود را با آتش سیگار توسط سپاه پاسداران انقلاب اسلامی اصفهان تکذیب کرد. گزارش خبرگزاری پارس نامبرده دو هفته پیش به اتهام فروش ٤۰ عدد فشنگ ژ- ۳ به کارگران کارخانه از طرف سپاه پاسداران بازداشت و از سوی سنگسار شایع شده بود که وی با آتش سیگار توسط پاسداران شکنجه شده است.

بنابرهمین گزارش منهم صبح پنجشنبه گذشته در جمع کارگران کارخانه حاضر شد وبا نشان دادن بدن خود این شایعه را تکذیب کرد.

پایان سمینار جهاد سازندگی لرستان

خرم‌آباد سمینار سه روزه جهاد سازندگی استان لرستان پریروز با صدور قطعنامه‌ای بکار خود پایان داد درقسمتی ازاین قطعنامه به تثبیت حاکمیت ا... درچهار چوب نظام جمهوری‌اسلامی و استقرار اصل ولایت فقیه روشن شدن وضع مالکیت حمایت از دولتمردان مکتبی- پشتیبانی از جان برکفان جبهه‌های جنگ و رد هرگونه مصالحه و مذاکره تاکید شده است

کشت گندم درروستای باغ معروف تبریز

تبریز - در فروردین ماه سال جاری ۱۰۰ هکتار از اراضی بایر تبریز به زیر کشت رفت.

بگزارش خبرگزاری پارس زمینهای مذکور که از سالها پیش بصورت بایر باقی مانده بود در بهار امسال توسط هیئت واگذاری زمین و با همکاری مردم در روستای باغ معروف تبریز به زیر کشت گندم رفت.

انتصاب فرماندار جدید سبزوار

مشهد- از پنجشنبه هفته گذشته آقای عصاران فرماندار جدید سبزوار که از سوی استاندار خراسان منصوب شده بودند آغاز بکار کرد.

سمینار مشترک مدیران معادن

اصفهان- عصر پنجشنبه هفته گذشته سمینار مشترک مدیران معادن ذغال سنگ شاهرود- سنگرود زیراب با شرکت استانداران کرمان-گیلان-اصفهان و ۲ تن از اعضای کمیسیون صنایع و معادن مجلس شورای اسلامی و چند تن دیگر از مسئولین مربوطه که در بولاد شهر تشکیل شده بود صبح پریروز آغاز بکار کرد در این سمینار مسائل مهم معادن در امر تولید ذغال سنگ مورد بررسی و تبادل نظر قرار گرفت و در پایان یک هیئت ۵ نفری مسئولیت پیگیری و اجرای تصمیمات این سمینار را بعهده گرفت.

بازدید جانبازان انقلاب از چند مرکز صنعتی مشهد

مشهد- ۷٦ تن از جانبازان انقلاب و جنگ تحمیلی پیش از ظهر پنجشنبه از قسمتهای مختلف کارخانه نان رضوی و ایران ناسیونال در مشهد دیدن کردند. این گروه بدعوت بنیاد شهید خراسان برای زیارت مرقد مطهر حضرت ثامن‌الائمه علیه السلام به مشهد آمده‌اند

تصفیه و عدل بندی پنبه

شیراز: درفروردین ماه سال جاری ۲۸۰ تن پنبه درکارخانجات پنبه پاک کنی استان فارس تصفیه و بسته بندی شد.

دستگیری ۷ قاچاقچی افغانی در مشهد

مشهد- ماموران کلانتری مشهد از ۸ افغانی ٦/۸۲٦ کیلوگرم و هفتاد سانت هروئین خالص کشف و ضبط ک

گزارش جلسه علنی دیروز ...

بقیه از صفحه۸

● نماینده بهشهر

احمد توکلی نماینده مردم بهشهر بعنوان سومین ناطق قبل از دستور گفت:

● ترک نماز بخاطر مسائل تاکتیکی

یک وقتی در زمان رژیم خمسه و سوره نمازظهر و بلند میخواندیم، بعضی از این آقایان سازمان مجاهدین خلق به ما ایراد میگرفتند که چرا اینکار را میکنید و ما میگفتیم شما چرا کوتاه میخوانید. میگفتند رندانهها از جواب بند میشود و این درست نیست. میگفتیم دستور رسالهٔ عمر از این میگوید. جوابشان این بود که شرایط را باید نگاه کرد یکی از همین حضرات از افتخاراتش این بود که موقعی که میرفتیم عراق بخاطر مسایل تاکتیکی سه ماه نماز نمیخواندیم و این افتخار بخاطر این بود که ایشان به شرایط خیلی اهمیت میدادند و چیزهایی را اصل میگرفتند و براساس شرایط دستورات خدایی را تغییر میدادند و لذا برای مبارزه با ظلم با اسیر شرایط و جور شدن از یک عده آدم مسلمان یک عده کافر و منافق تحویل داد، برای اجرای عدل اگر دوباره اسارت در جو و شرایط جو پیش بیاید خاطرجمع باشید از سینه جمهوری اسلامی تنها پوستهای از آن باقی نمیماند و از محتوا سینه شرق و غرب خواهد ساخت.

نکته دیگر اینکه وقتی که ما در دانشگاه بودیم جوانتر از حالا بودیم و یکی از ایرادهای سختی که به یک سری از روحانیون میگرفتیم این بود که میگفتیم اینها مصلحت را ترجیح میدهند بر حقیقت و حقیقت را فدای مصلحت میکنند حقیقت ازنظر ما در آنزمان مبارزه سیاسی با رژیم حاکم بود. میگفتیم این حکم الهی است و باید اجرا شود به چه مناسبت یکعده بخودشان اجازه میدهند که مسایل را پیش بکشند و این حقیقت مسلم دین را زیرپا بگذارند و شدیداً این گروه روحانی مورد حمله بودند. البته بعدها به نظر من مشخص شد که همه اینها یک تیپ نبودند بعضیها واقعاً خیال میکردند که مصلحت این است و بعضیها هم توجیه میکردند بهرحال چگونه مصلحتهای زودگذر برای زیرپا گذاشتن احکام سیاسی اسلام مذموم بود اما اسیر مصالح زودگذر شدن و زیرپا گذاشتن بقیه احکام اسلام مذموم نیست؟

● پیاده کردن اسلام

میگویند در گنبد در مرحله اول زمین را همینطوری تقسیم کردند و یکی از نقاط منفی، میپرسیدیم چرا اینکار را کردند، جواب میدادند اگر اینکار را نمیکردند چپیها چنین و چنان میکردند. این همان اسیر مصلحت زودگذر شدن و احکام اصیل را زیرپا گذاشتن است.

تمام فشار قرآن این است که باید اسلام را با ضربت پیاده کرد و ذرهای سستی بدرد نمیخورد و اسیر جو شدن در آخرت عذابی است و در دنیا خواری خواهد بود.

ناطق در قسمت دیگری از سخنانش گفت: در اسلام هم پیش‌بینی شده که اگر احکام اولیه درست قابل اجرا نبود ولی امر مسلمین شخصاً یا نیابتاً اجازه دارد رژیمهای غذایی دیگری را به شرط موجه بودن و بشرط اینکه اینرا بعداز مدتی رفع بکند جایز میداند.

پس نمیشود به حکومت اسلامی ایراد گرفت که تو چرا آمدهای فلان جا خرید و فروش را محدود کردهای یا فروش را محدود کردهای؟ احکام اسلام که اجازه چنین روشی را نمیدهد اما اگر حکومت بخواهد اینکار ! برای همیشه انجام دهد و طوری رفتار کند که مردم خیال کنند حکومت اسلامی یعنی همین است. این اصلاً خلاف است.

آنگاه ناطق در رابطه با «بندج» گفت: برای مردم روشن نیست که بند «ج» طرح واگذاری زمین که الان در موضع اظهار نظر قرار گرفته است این اصلاً چه هست و مردم خیال میکنند حکم اولیه اسلام همین بند «ج» است، البته اگر ولی امر مصلحت دانست و حکمی داد اطاعت از آنهم واجب است. و اگر هم امام به مجلس نیابت داد، دوای نگهبان باید مطالعه کند و اگر مصلحت بود نباید بهیچوجه بترسیم حتماً اجرا کنیم و زمانش را هم مشخص کنیم و اگر مصلحت نبود بهیچوجه نباید اجرا بشود.

● خوبیهای جنگ

آنگاه ناطق در رابطه با جنگ گفت: خیلی از بدیهای جنگ صحبت میشود ولی من هروقت سخنان امام را میشنوم میسینم همهاش از خوبیهای جنگ صحبت میشود علتش هم این است که قرآن هم همینطوری است. بله راحتی و رفاهطلبی اقتضاء میکند که جنگ نباشد، اما اعتقاد ما این است که جنگ آنقدر ادامه پیدا کند تا فتنه نباشد، چگونه ما میتوانیم زیر بار این برویم که فتنه وجود داشته باشد اما جنگ خاتمه پیدا کند.

جنگ سختی و دشواری و مصیبت دارد ولی نمیشود طوری صلح کرد که فتنه باقی بماند.

ناطق سپس به مشکلات حوزه انتخابیهاش اشاره کرد و یادآور شد که آنها مشکل خاصی ندارند و علتش این است که مردم این منطقه مومن و متعهد هستند و در شهر بهشهر اثری از عوامل ضدانقلاب دیده نمیشود و من وجود این چنین «حزب الهی» را به امام زمان تبریک میگویم.

● سخنان رئیس مجلس

پس از آن حجت‌الاسلام والمسلمین رفسنجانی رئیس مجلس به پیروزیهای اخیر نیروهای ایران در جبهههای جنگ و فعالیتهای ضدانقلاب در تهران و بعضی از شهرها اشاره کرد و گفت: اطلاع داریم که نیروهای رزمنده ما ارتفاعات حساس سوق‌الجیشی بازی‌دراز را با نابودی و اسارت جمع زیادی از نیروهای صدام تصرف کردهاند که این پیروزی در آینده راهی است برای پس گرفتن شهر عزیز قصر شیرین و انهدام صدام رئیس مجلس افزود:

● ضربه به مردم پشت جبهه

درست در همین لحظه ضدانقلاب و ستون پنجم و منافقانه نیروهائی که اسم مسلمان هم روی خود گذاشتهاند و کینهتوزترین منافقان این کشورند نقش ستون پنجمی را ایفا می‌کنند که امریکا هم با این خصوص از اینها انتظار نداشت در کجای دیگر هنگام جنگ به گروهی اجازه میدهند که در پشت جبهه به مردم ضربه زنند و آشوب ایجاد کنند و بمباندازی کنند.

خبر انفجار بمب دیروز(چهارشنبه) را شنیدهاید و کشف گروه بمبانداز وسیع را نیز شنیدهاید حوادث اطراف دانشگاه و قائم شهر، شیراز بابل و آمل و بسیاری از شهرها دیدهاید که منافقین و جنایتکارهای ستون پنجم که تجاوز صدام را درمعرض شکست می‌بینند و به فرمان اربابشان با سفرمان وجدان زشت و پلیدشان می‌خواهند دست‌آوردهای این نهضت و خون این همه شهید آسیبهایی را که این همه معلول و مجروح دیدهاند با ایجاد آشوب و ضعف داخلی در هم بشکنند این چگونه قابل توجیه است؟

اینها بازهم عربده می‌کشند و دم از آزادی‌خواهی می‌زنند و دستگاههای قضائی و اجرائی ما را که بخش ناچیزی ازوظایف ایجاد امنیتشان را انجام میدهند متهم به جمافداری میکنند.

● بدترین نوع جمافداری

بدترین نوع جمافداری جنایت و خیانت و جاسوسی و عمل ستون پنجم و در هم شکستن وحدت مردم و ندیده گرفتن فرمان امام و دروغ پردازی اززبان اینها و کارهای اینها و در تظاهرات اینها بچشم می‌خورد و متاسفانه بعضی دروغگو و منافقتر از آنها به قیافه دفاع از آزادی و مبارزه با خفقان می‌خواهند اعمال زشت اینها را تثبیت کنند. جناح ضدانقلابی که طیف وسیعی از ساواکیهای فراری تا خود فروختگان چپنما و مدعی حقوق بشر یامدعی حقوق مستضعف، درموقعی که ملت ما بپشتی از هروقت احتیاج به آرامش و تسکین اعصاب دارد همه نیروهایشان را گذاشتهاند در مدارس خیابانها، موسسات، کارخانهها و خیابانهای شهرهای کوچک و بزرگ، تا ملت را ناراحت کنند و وحدت را به هم بزنند رئیس مجلس در پایان گفت: این اخطار جدی است از مجلس به اینها، ما از دستگاه قضائی می‌خواهیم تسلیم شانتاژ نشود و درمقابل این پرمدعاهای دروغگو شخیصاً قضائی را ضعیف نیستند، ملتها باشد و امیدوارم که من سند سئوالات مربوط به علت داشتن روابط با دولتها باشد نه نداشتن روابط با دولتها.

آقای فاضل ضمن تشکر از آقای نوری با این جواب و توضیحات قانع شد و جواب را کافی و کامل دانست.

سئوال از وزیر راه

آنگاه نوبت به یونس محمدی نماینده خوئین شهر رسید و سئوال خود را در مورد عدم تخلیه گمرک خرمشهر که در نتیجه بسیاری از کالاها در اثر حمله عراق از بین رفت، مطرح کرد و از مهندس کلانتری خواست تابرای رفع مسئولیت جواب گوید.

● جواب وزیر راه

آقای مهندس موسی کلانتری وزیر راه و ترابری در پاسخ اظهار داشت: برای رفع مسئولیت میتوان گفت که تخلیه بار در بنادر بر عهده سازمان بنادر و کشتیرانی است روزی که این بندر بار اول تصرف شد و برادران پس گرفتند من خودم در آنجا بودم که بسیاری از این کالاها در حال سوختن بود و چارهای جز تماشا نبود البته آقای خلخالی و چند نفر دیگر هم در آنجا بودند وی افزود: ای کاش ما می‌توانستیم بندر را نگه داریم و مجدداً از دست ندهیم.

وی در قسمت دیگری گفت: ۳۰۰ هزار تن کالا در شهری که راهپایش بسته شد و به توپ هم بسته شد کار آسانی نبود بعد از تصرف، آن مقدار که نسوخته بود غارت گردید اما معمولاً در یک چنین بندری که ۱۶ اسکله دارد این مقدار کالا وجود دارد چنانکه هنگام تخلیه، بندر امام ۵۰۰ هزار تن کالا داشت. دلیل دیگر غافلگیری دشمن بود یک دفعه خرمشهر دست دشمن افتاد راهها و ارتباط قطع شد وحتی مردم فرصت بردن وسایل خانه خود را نداشتند و در شهر پرنده پر نمیزد حالا شما تخلیه ۳۰۰ هزارتن کالا را در نظر بگیرید از آن وقتی که این کالاها در بندر مانده بود در شورای انقلاب تصویب شد که کمیتهها آن را تخلیه کنند و مقداری هم تخلیه شد ولی وسیله کافی برای تخلیه نبود چنانکه برای تخلیه بندرامام چندین بار از طریق رادیو کمک خواسته شد و چقدر طول کشید، ما فکرحمله دشمن را نکرده بودیم بلکه در نظر داشتیم که این بندر باید فعالیت کند اما اینکه چرا جنگ پیش‌بینی نشده بود من جوابی ندارم.

دلایل دیگرماندن بارها در بندرترکمن یکی سودجویی صاحبان کالا و دیگر کاغذبازی بود گمرک آن موقع به وزارت کشور اجازه نمیداد که بار خود را خارج کند و ببرد.

آقای یونس محمدی در پایان پاسخ را کافی ندانست و سئوال به کمیسیون سئوالات ارجاع شد.

وزیر راه در رابطه با سئوال یکی دیگر از نمایندگان در باره اسفالت راههای مرزی گفت نصب کارگاههای راهسازی حداقل یکماه با وجود امنیت زمان می‌خواهد و با وجود جنگ ما چنین قدرتی را نداریم مهندس کلانتری با اشاره به وجود کاغذبازی گفت هفتاد درصد وقت ما صرف مبارزه با کاغذبازیها میشد در مورد اسفالت راههای مرزی با این مزاحمتها هیچ کار نتوانستیم بکنیم و متاسفانه هنوز هم این مسائل کاملاً از بین نرفته است ما در حد توان خود سعی کردهایم و اگر نتوانستهایم بسیار موفق باشیم بعلت اشکالاتی بود که ذکر شد.

پس از پایان سخنان وزیر راه نماینده خرمشهر پاسخ را قانع کننده ندانست و تقاضا کرد که سئوال برای رسیدگی بیشتر به کمیسیون ارجاع شود. جلسه پنجشنبه در ساعت ۱۲ پایان یافت جلسه علنی آینده ساعت ۷/۳۰ فردا خواهد بود.

نامه ۲۱ نماینده به قذافی

ان أوهن البیوت لبیت‌العنکبوت
(قرآن کریم)

برادر معمر قذافی رهبر عالیقدر کشور برادر لیبی

باسلام ، استقرار سربازان سادات آمریکائی و شاه حسین آمریکائی در مرزهای شما، یعنی توطئه جدید شیطان بزرگ آمریکا علیه خلقهای رها شده را محکوم مینمائیم. بحکم قانون مسلم الهی و شهادت تاریخ، برنده واقعی مستضعفین خواهند بود و بقیه چون کف از میان خواهند رفت. با آرزوی بهم پیوستن اقیانوس خروشان انسانها علیه استکبار جهانی و با آرزوی آزادی قدس و تمام سرزمینهای تحت سلطه...

۶۰/۲/۳ درود برپویندگان راه انقلاب اسلامی- درود برشهدای راه اسلام و آزادی (امضای ۲۱ نفر از نمایندگان)

● دستور جلسه

● سئوال گلزاده غفوری

آنگاه مجلس وارد دستور شد وآقای گلزاده غفوری نماینده تهران سئوال خود را از سازمان اوقاف بدین مضمون مطرح کرد: ۱- تغییر بنیادی انجام شده دراوقاف بعد از انقلاب ۲- سرنامههای آینده درمورد احیای اساس‌سازمان اوقاف وبه کارگیری سازمان درخدمات تولیدی ومعرفی فرهنگ اسلامی بخصوص در مورد موقوفات آستان قدس، حضرت معصومه و با تشکیل این هیئتها برای کلیه موارد فوق‌الذکر روش اداره شورائی در کلیه واحدهای سازمان اوقاف پیاده خواهد شد.

۲- سازمان اوقاف پیش‌بینی نموده که بیلان عملکرد خود را در کلیه موارد به مردم ارائه دهد و در صورت امکان در اوقات برگزاری نماز جمعه بوسیله امام جمعه هر شهر به آگاهی مردم برساند، و سعی نماید با آگاه نمودن مردم به نحوه اداره و هزینه درآمد موقوفات نذور بقاع متبرکه مردم مسلمان را بر ایفاء تشویق و جنبه تقدس وقف را در مردم، رهبر و مجلس ما خواستار جدی تعقیب این آشوبگران اخلالگر آنهم درلحظاتی که جنگ این امنیت را برای ما بیش از هروقت ایجاب میکند، هستیم.

پس از آن آقای اسلامی درجواب سئوال فوق گفت:

درمورد سئوال اول:

۱- سازمان اوقاف بعد از پیروزی انقلاب اسلامی پروندههای محاکماتی موقوفات را به منظور استرداد و احیاء رقمات درمراجع قضائی با جدیت کامل تعقیب نموده است.

۲- با تشکیل شورائی بنام شورای امناء و نظار درهر شهر واستان مرکب از معتمدین وروحانیون متعهد محلی که به کلیه امور موقوفات نظارت می کنند، به منظور جلب اعتماد مردم نسبت به سازمان اوقاف و استفاده از توجه افکار عمومی به حسن اداره سازمان اوقاف وتقدس ایقاف برای احیاء واسترداد رقبات موقوفات اقدام نموده است.

۳- اسناد اجاره تعدادی از رقبات موقوفات تجدید گردیده ویا درحال تجدید شدن است.

۴- درزمینه سالم‌سازی پرسنل سازمان اوقاف عدهای بازنشست ویا بازخرید گردیده ودرحدود ۲۳۰ نفر از بازماندگان شهدا و معلولین بجای آنان دردست استخدام هستند.

۵- به منظور حفظ وحراست بهتر موقوفات سراسر کشور بطوریکه سازمان اوقاف باتوجه به هدفهای خود بتواند موقوفات ودرآمد آنها رادراجرای نیات واقفان خیراندیش به نحو احسن درمسیر وخط انقلاب اسلامی وتوده مستضعف قراردهد. با کسب مجوز ازشورای انقلاب جمهوری اسلامی ایران توانسته است نیروی انسانی لازم را با استخدام وابستگان شهدا و معلولین انقلاب وجوانانیکه عندالزوم درنهادهای انقلابی کارکردهاند تامین نماید.

۶- شورای مرکزی اوقاف که به حل مشکلات موقوفات کشور می‌پردازد تجدید سازمان یافت و با حضور نمایندگان محترم امام امت مسائل و مشکلات موقوفات را حل و فصل می‌نماید.

۷- سازمان اوقاف با توضیح و توجیه نظرات خود درباره حفظ و حراست موقوفات کشور توانسته است اراضی موقوفات را از شمول قانون لغو مالکیت اراضی موات شهری با استمداد از امام امت خارج گرداند و شعبهای از دادگاه انقلاب اسلامی ویژه اوقاف برای احقاق موقوفات و تعقیب تخلفاتی که احیاناً در موقوفات اتفاق افتاده در محل سازمان اوقاف تشکیل گردیده است.

۸- احیاء و تجدید ساختمانهای مساجد کشور وجهه همت بوده و تاکنون مبالغی کدر این جهت هزینه شده است.

۹- سازمان اوقاف در نظر دارد طبق استثنایی که از محضر امام امت بعمل آمده از محل درآمد موقوفات به جنگزدگان کمک نماید و این اقدام با نظر نمایندگان محترم امام امت در شورای مرکزی اوقاف در آستانه انجام است در مورد سؤال دوم:

۱- با عنایت به اینکه وظیفه اصلی سازمان اوقاف اجرای مفاد وصیت‌نامهها وقفنامهها میباشد و مندرجات آنها به تمام معنی منشاء دینی و مردمی دارد سازمان اوقاف برای سپردن اداره امور موقوفات و بقاع متبرکه به مردم مومن و متدین تشکیل هیئتهای امناء مرکب از افراد مسئول و متعهد برای اداره امور بقاع متبرکه و موقوفات که متولی شرعی ندارند پیش‌بینی نموده (که عدهای از هیئتهای امناء هم‌اکنون مشغول انجام وظیفه شرعی می‌باشد) و با تشکیل این هیئتها برای کلیه موارد فوق‌الذکر روش اداره شورائی در کلیه واحدهای سازمان اوقاف پیاده خواهد شد.

۲- سازمان اوقاف پیش‌بینی نموده که بیلان عملکرد خود را در کلیه موارد به مردم ارائه دهد و در صورت امکان در اوقات برگزاری نماز جمعه بوسیله امام جمعه هر شهر به آگاهی مردم برساند، و سعی نماید با آگاه نمودن مردم به نحوه اداره و هزینه درآمد موقوفات نذور بقاع متبرکه مردم مسلمان را بر ایفاء تشویق و جنبه تقدس وقف را در اذهان احیاء نماید و محل مصرف نذور بقاع متبرکه را به مردم اعلام نماید.

۳- سازمان اوقاف دراجیاد اراضی موقوفات برای واحدهای تولیدی درسراسر کشور حق تقدم خواهد داد وسعی خواهد شد موجودیهای مربوط به موقوفات درحدود تجویز شرعی و قانونی درخدمات تولیدی سرمایه‌گذاری شودو وامی به مبلغ شصت میلیون تومان برای احیاء مخروبههای موقوفات از دولت تقاضا شده و مورد تصویب شورای انقلاب قرار گرفته متاسفانه تاکنون در اثر عدم پرداخت بانک مرکزی سازمان اوقاف نتوانسته است وام مورد نظر رادریافت و به مصرف احیاء رقبات موقوفات کشور برساند.

۴- سازمان اوقاف درچندین مسابقات بین‌المللی قرائت قرآن که از طرف کشورهای اسلامی برگزار گردیده است شرکت کرده و حتی در بعضی موارد مقام اول را احراز نموده است ونهز باشرکت درنمایشگاههای بین‌المللی کتاب جهت معرفی کتب سودمند شیعه وفرهنگ اصیل اسلامی به کشورهای مختلف جهان قدمهای موثری برداشته است ودر نظر است درآینده برنامههای فوق توسعه داده شده واسلام‌شناسانی نیز به کشورهای مختلف جهان اعزام شوند.

۵- سازمان اوقاف مقدمات تشکیل کلاسهای تعلیم وتدریس قرآن کریم را در سطوح مختلف درسراسر کشور تهیه نموده است واین کلاسها که تشکیل خواهد گردید وگام مهم دیگری است که سازمان اوقاف در نصر معارف اسلامی برمی دارد.

۶- سازمان اوقاف درامور موقوفات آستان قدس رضوی و موقوفات آستان مقدسه حضرت معصومه(ع) دخالتی ندارد موقوفات آنها با توجه به اصول ٤ و ٥ قانون اساسی مستقیماً بوسیله متولیانی که از طرف مقام مقدس رهبری تعیین می گردد اداره می شود وآستانه مقدس حضرت احمدبن موسی (درشیراز) فعلاً بوسیله هیئت امناء اداره می شود.

درمورد سئوال سوم:

موضوع پرداخت وجوهی بیش از یک میلیون تومان لیست ۱۲ فقره پرداختهای این سازمان چیست؟ پیگیری گردد

پس از جواب آقای گلزاده غفوری جواب را کامل ندانست و سئوال به کمیسیون سئوالات ارجاع شد

●سئوال نماینده خدابنده

سپس سئوال آقای رهنمی نماینده خدابنده درمورد مدیرعامل و رئیس هیات مدیره شرکت مخابرات مطرح شد و رهنمی درمورد سئوال خود گفت: اینکه آقای فندی علاوه بر وزارت پست و تلگراف و تلفن مدیرعامل و رئیس هیات مدیره شرکت مخابرات هستند با توجه به اصل ۱٤۱ مخالف قانون اساسی است. آقای عبداله نوری معاون پارلمانی نخست‌وزیر در پاسخ به مصوبه شورای انقلاب در تاریخ ۵۸/۹/۲۱ اشاره کرد و گفت: واقعیت اینست که اصولاً میبایستی تفکیک ایجاد بشود و در فکر پیداکردن راهی هستند که کسی را بیابند که ماده ۱٤۱ قانون اساسی را جامه عمل بپوشاند پس از آن رهامی با اشاره به این مسئله که هیچ مصوبه شورای انقلاب یا مجلس نمیتواند مجوزی برای نقض صریح قانون اساسی باشد گفت ضرورتها را قبول دارم ولی یکنفر نمیتواند با توجه به آشفتگی فعلی مملکت چند جا را اداره کند.

آنگاه اجازه تفویض اختیار به کمیسیونهای مشترک صنایع و معادن و امور قضائی جهت تصویب و لایحه الحاقی یک تبصره به لایحه اجازه وزارت صنایع و معادن برای نظارت یا مدیریت بر بعضی از شرکتها و موسسات تجاری و خدماتی و تولیدی مصوب ۵۹/٤/۱۵ شورای انقلاب به مدت یکسال مطرح شدو پس از توضیح مخبر کمیسیون صنایع و معادن و سخنان مخالف و موافق درمورد ارجاع لایحه به کمیسیون رای‌گیری بعمل آمد که به تصویب رسید.

●تصویب فوریت

سپس یک فوریت لایحه بودجه کل کشور که در جلسه قبل از طرف نخستوزیر به مجلس تقدیم شده بود مطرح شد که پس از توضیح معاون نخستوزیر یک فوریت آن به تصویب نمایندگان رسید.

پس از آن اجازه تفویض اختیار به کمیسیون امور اقتصادی و دارائی جهت تصویب لایحه تمدید مهلت قانونی کالاهای مرجوعی در گمرک از ٤ ماه برای مدت یکسال مطرح شد که پس از رای‌گیری ارجاع لایحه به کمیسیون تصویب شد

در جلسه علنی پریروز طرحی از طرف عدهای از نمایندگان پیرامون مشخص نمودن وظایف دادسراها و دادگاههای انقلاب قرائت شد و پس از رای‌گیری یک فوریت آن به تصویب رسید.

بر اساس این طرح دادسراها و دادگاههای انقلاب زیر نظر شورای عالی قضائی اداره میشوند و بخشی از دادگستری جمهوری اسلامی است و دادگاههای انقلاب موظفند در مواردیکه قانون مصوب شورای انقلاب اسلامی یا مجلس شورای اسلامی وجود دارد طبق این قوانین عمل کنند و گر نه طبق فتاوی مدون امام و یا منابع دیگر معتبر اسلامی عمل نموده و رای لازم را صادر نمایند آنگاه پس از نصاحت تنفس آقای فاضل نماینده بابل سئوال خود را مبنی بر علت قطع روابط با اردن و مراکش مطرح کرد و اظهار داشت که ما از آن طریق بهتر میتوانستیم انقلاب را صادر کنیم. و با این قطع رابطه ما اجازه زشت جلوه دادن اسلام را بیشتر به آنها دادیم و آیا این قطع رابطه با چه ضوابطی و قانونی بوده در حالیکه جمهوری اسلامی ایران شدیدترین نیاز خود را در روابط با کشورهای همجوار احساس میکند. سپس آقای عبداله نوری معاون پارلمانی نخست وزیر در پاسخ اظهار داشت:

● دلایل قطع رابطه با مراکش و اردن

تاریخ روابط ما با مراکش در دوره شاه و رابطه ما بعد از انقلاب و اهتنا نکردن به انقلاب و حتی اهانتهایی نسبت به رهبر انقلاب و غیره دلیل روشنی است بر حرکت دولت مراکش علیه انقلاب ایران موضعگیریهای دولت مراکش در رابطه با جنگ و فتواهای مفتیهای مراکش که از جهت مذهبی میخواستند وارد شوند و اسلام و امام را شبهه‌دار کنند و نیز اعلام پشتیبانی رسمی از عراق از جمله دلایل قطع رابطه با این کشور است. اما در مورد قطع رابطه باردن: اسلام نمیتواند با آنهایی که با او در جنگ هستند رابطه داشته باشد و همانطور که خط مقدم جبهه را عراق اداره میکند خط پشت جبهه بوسیله اردن اداره میشود و دولت اردن سابقهاش برای همه مشخص است وی آنگاه به گوشه‌هایی از خصومتهای رژیم اردن با ایران اشاره کرد از جمله حمایت مجلس اردن از عراق مصاحبه ملک حسین که گفت: ما در این جنگ بیطرف نیستیم، و کاملاً از عراق حمایت می کنیم ملک حسین چند بار با مقامات بلند پایه به عراق سفر کرد، تعداد زیادی کامیون از بندر عقبه به عراق به کار گرفته میشود، ملاقاتهای سیاسی و مسافرتهای سیاسی بین دو کشور اردن و عراق....

وی ادامه داد: اگر ما بتوانیم که پایگاه صدور انقلاب در اینگونه کشورها داشته باشیم چه بهتر ولی یک یا دو نفر کارمند نمیتوانند انقلاب را صادر کنند بلکه باید برای این کار فکر اساسی بباید کرد و باید از طریق جبههای آزادی بخش با آنجا تماس داشته باشیم و از این طریق فعالیت نمائیم.

وی در پایان گفت: رابطه باید رابطه با دولتها باشد و امیدوارم که من سند سئوالات مربوط به علت داشتن روابط با دولتها باشد نه نداشتن روابط با دولتها.

آقای فاضل ضمن تشکر از آقای نوری با این جواب و توضیحات قانع شد و جواب را کافی و کامل دانست.

سئوال از وزیر راه

آنگاه نوبت به یونس محمدی نماینده خوئین شهر رسید و سئوال خود را در مورد عدم تخلیه گمرک خرمشهر که در نتیجه بسیاری از کالاها در اثر حمله عراق از بین رفت، مطرح کرد و از مهندس کلانتری خواست تابرای رفع مسئولیت جواب گوید.

● جواب وزیر راه

آقای مهندس موسی کلانتری وزیر راه و ترابری در پاسخ اظهار داشت: برای رفع مسئولیت میتوان گفت که تخلیه بار در بنادر بر عهده سازمان بنادر و کشتیرانی است روزی که این بندر بار اول تصرف شد و برادران پس گرفتند من خودم در آنجا بودم که بسیاری از این کالاها در حال سوختن بود و چارهای جز تماشا نبود البته آقای خلخالی و چند نفر دیگر هم در آنجا بودند وی افزود: ای کاش ما می‌توانستیم بندر را نگه داریم و مجدداً از دست ندهیم.

وی در قسمت دیگری گفت: ۳۰۰ هزار تن کالا در شهری که راهپایش بسته شد و به توپ هم بسته شد کار آسانی نبود بعد از تصرف، آن مقدار که نسوخته بود غارت گردید اما معمولاً در یک چنین بندری که ۱٦ اسکله دارد این مقدار کالا وجود دارد چنانکه هنگام تخلیه، بندر امام ۵۰۰ هزار تن کالا داشت. دلیل دیگر غافلگیری دشمن بود یک دفعه خرمشهر دست دشمن افتاد راهها و ارتباط قطع شد وحتی مردم فرصت بردن وسایل خانه خود را نداشتند و در شهر پرنده پر نمیزد حالا شما تخلیه ۳۰۰ هزارتن کالا را در نظر بگیرید از آن وقتی که این کالاها در بندر مانده بود در شورای انقلاب تصویب شد که کمیتهها آن را تخلیه کنند و مقداری هم تخلیه شد ولی وسیله کافی برای تخلیه نبود چنانکه برای تخلیه بندرامام چندین بار از طریق رادیو کمک خواسته شد و چقدر طول کشید، ما فکرحمله دشمن را نکرده بودیم بلکه در نظر داشتیم که این بندر باید فعالیت کند اما اینکه چرا جنگ پیش‌بینی نشده بود من جوابی ندارم.

دلایل دیگرماندن بارها در بندرترکمن یکی سودجویی صاحبان کالا و دیگر کاغذبازی بود گمرک آن موقع به وزارت کشور اجازه نمیداد که بار خود را خارج کند و ببرد.

آقای یونس محمدی در پایان پاسخ را کافی ندانست و سئوال به کمیسیون سئوالات ارجاع شد.

وزیر راه در رابطه با سئوال یکی دیگر از نمایندگان در باره اسفالت راههای مرزی گفت نصب کارگاههای راهسازی حداقل یکماه با وجود امنیت زمان می‌خواهد و با وجود جنگ ما چنین قدرتی را نداریم مهندس کلانتری با اشاره به وجود کاغذبازی گفت هفتاد درصد وقت ما صرف مبارزه با کاغذبازیها میشد در مورد اسفالت راههای مرزی با این مزاحمتها هیچ کار نتوانستیم بکنیم و متاسفانه هنوز هم این مسائل کاملاً از بین نرفته است ما در حد توان خود سعی کردهایم و اگر نتوانستهایم بسیار موفق باشیم بعلت اشکالاتی بود که ذکر شد.

پس از پایان سخنان وزیر راه نماینده خرمشهر پاسخ را قانع کننده ندانست و تقاضا کرد که سئوال برای رسیدگی بیشتر به کمیسیون ارجاع شود. جلسه پنجشنبه در ساعت ۱۲ پایان یافت جلسه علنی آینده ساعت ۷/۳۰ فردا خواهد بود.

نامه ۲۱ نماینده به قذافی

ان أوهن البیوت لبیت‌العنکبوت
(قرآن کریم)

برادر معمر قذافی رهبر عالیقدر کشور برادر لیبی

باسلام ، استقرار سربازان سادات آمریکائی و شاه حسین آمریکائی در مرزهای شما، یعنی توطئه جدید شیطان بزرگ آمریکا علیه خلقهای رها شده را محکوم مینمائیم. بحکم قانون مسلم الهی و شهادت تاریخ، برنده واقعی مستضعفین خواهند بود و بقیه چون کف از میان خواهند رفت. با آرزوی بهم پیوستن اقیانوس خروشان انسانها علیه استکبار جهانی و با آرزوی آزادی قدس و تمام سرزمینهای تحت سلطه...

۶۰/۲/۳ درود برپویندگان راه انقلاب اسلامی- درود برشهدای راه اسلام و آزادی (امضای ۲۱ نفر از نمایندگان)

نامه نماینده ارامنه به صدا و سیمای جمهوری اسلامی ایران

با تشکر از سیمای جمهوری اسلامی ایران که نسبت به نمایش فرهنگ و سنن ارامنه توجهی خاص ابراز میدارند.

لازم میدانم درباره برنامه شب عید پاک ارامنه در ساعت ۹/۵ شنبه شب ۶۰/۱/۲۹ بعد از اخبار از برنامه دوم پخش گردید نکاتی را به مسئولان سیمای جمهوری اسلامی متذکر شوم.

۱- برنامه فوق که تکرار گونهای از برنامههای مشابه در گذشته بود حکایت از فقدان خلاقیت و قدرت تخیل تهیه کنندگان آن می‌نمود.

۲- عاری از هرگونه اصالت بود و تنها برداشت مسخ شدهای از سنن اصیل قومی را که اصالت خود را بیشتر در نزد طبقات زحمتکش حفظ نمودهاند ارائه میداد.

از این نظر انتظار است که صدا و سیمای جمهوری اسلامی به جنبههای مردمی و اصالت فرهنگی برنامهها توجه بیشتری مبذول دارد.

● دستور جلسه

● سئوال گلزاده غفوری

آنگاه مجلس وارد دستور شد وآقای گلزاده غفوری نماینده تهران سئوال خود را از سازمان اوقاف بدین مضمون مطرح کرد: ۱- تغییر بنیادی انجام شده دراوقاف بعد از انقلاب ۲- سرنامههای آینده درمورد احیای اساس‌سازمان اوقاف وبه کارگیری سازمان درخدمات تولیدی ومعرفی فرهنگ اسلامی بخصوص در مورد موقوفات آستان قدس، حضرت معصومه و با تشکیل این هیئتها برای کلیه موارد فوق‌الذکر روش اداره شورائی در کلیه واحدهای سازمان اوقاف پیاده خواهد شد.

۲- سازمان اوقاف پیش‌بینی نموده که بیلان عملکرد خود را در کلیه موارد به مردم ارائه دهد و در صورت امکان در اوقات برگزاری نماز جمعه بوسیله امام جمعه هر شهر به آگاهی مردم برساند، و سعی نماید با آگاه نمودن مردم به نحوه اداره و هزینه درآمد موقوفات نذور بقاع متبرکه مردم مسلمان را بر ایفاء تشویق و جنبه تقدس وقف را در اذهان احیاء نماید و محل مصرف نذور بقاع متبرکه را به مردم اعلام نماید.

۳- سازمان اوقاف دراجیاد اراضی موقوفات برای واحدهای تولیدی درسراسر کشور حق تقدم خواهد داد وسعی خواهد شد موجودیهای مربوط به موقوفات درحدود تجویز شرعی و قانونی درخدمات تولیدی سرمایه‌گذاری شودو وامی به مبلغ شصت میلیون تومان برای احیاء مخروبههای موقوفات از دولت تقاضا شده و مورد تصویب شورای انقلاب قرار گرفته متاسفانه تاکنون در اثر عدم پرداخت بانک مرکزی سازمان اوقاف نتوانسته است وام مورد نظر رادریافت و به مصرف احیاء رقبات موقوفات کشور برساند.

۴- سازمان اوقاف درچندین مسابقات بین‌المللی قرائت قرآن که از طرف کشورهای اسلامی برگزار گردیده است شرکت کرده و حتی در بعضی موارد مقام اول را احراز نموده است ونهز باشرکت درنمایشگاههای بین‌المللی کتاب جهت معرفی کتب سودمند شیعه وفرهنگ اصیل اسلامی به کشورهای مختلف جهان قدمهای موثری برداشته است ودر نظر است درآینده برنامههای فوق توسعه داده شده واسلام‌شناسانی نیز به کشورهای مختلف جهان اعزام شوند.

۵- سازمان اوقاف مقدمات تشکیل کلاسهای تعلیم وتدریس قرآن کریم را در سطوح مختلف درسراسر کشور تهیه نموده است واین کلاسها که تشکیل خواهد گردید وگام مهم دیگری است که سازمان اوقاف در نصر معارف اسلامی برمی دارد.

۶- سازمان اوقاف درامور موقوفات آستان قدس رضوی و موقوفات آستان مقدسه حضرت معصومه(ع) دخالتی ندارد موقوفات آنها با توجه به اصول ٤ و ٥ قانون اساسی مستقیماً بوسیله متولیانی که از طرف مقام مقدس رهبری تعیین می گردد اداره می شود وآستانه مقدس حضرت احمدبن موسی (درشیراز) فعلاً بوسیله هیئت امناء اداره می شود.

درمورد سئوال سوم:

موضوع پرداخت وجوهی بیش از یک میلیون تومان لیست ۱۲ فقره پرداختهای این سازمان چیست؟ پیگیری گردد

پس از جواب آقای گلزاده غفوری جواب را کامل ندانست و سئوال به کمیسیون سئوالات ارجاع شد

●سئوال نماینده خدابنده

سپس سئوال آقای رهنمی نماینده خدابنده درمورد مدیرعامل و رئیس هیات مدیره شرکت مخابرات مطرح شد و رهنمی درمورد سئوال خود گفت: اینکه آقای فندی علاوه بر وزارت پست و تلگراف و تلفن مدیرعامل و رئیس هیات مدیره شرکت مخابرات هستند با توجه به اصل ۱٤۱ مخالف قانون اساسی است. آقای عبداله نو

نیازمندیهای عمومی روزنامه جمهوری اسلامی

از ۸ صبح الی ۵ بعدازظهر تلفنی آگهی می‌پذیرد تلفن‌های ۳۱۲۹۲۹ و ۳۱۲۹۹۹

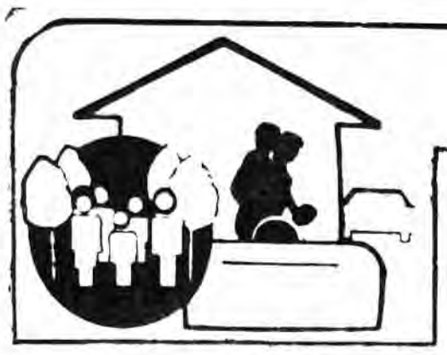

شستشوی فرش

قالیشوئی ماژستیک

خدمتگزار صدیق خانواده‌ها خشکشوئی موکت، مبل، فرش و نقاشی

۸۹۸۴۶۱
۸۹۳۴۲۶

قالیشوئی تهران

۵۵۰۰۹۸
۵۵۱۶۵۶

تحویل ۸ ساعته با اصول مذهبی

قالیشوئی طاهر

با دستگاه خاک‌گیری

۵۵۱۶۵۹
فوری ۵۵۱۲۱۰

قالیشوئی و رفوگری توحید

شستشو با اصول مذهبی

تحویل در ۴۸ ساعت

۵۵۷۸۶۹

قالیشوئی صدر

فوری

۷۹۸۳۴۷

قالیشوئی داوری

۵۵۹۲۸۶

تحویل ۴۸ ساعته با اصول مذهبی

قالیشوئی دقت‌نو

۵۹۰۲۴۷

برای ساختمان شما

(کوتمان)

شرکت ساختمانی با مسئولیت محدود

انجام کلیه کارهای ساختمانی از قبیل اسکلت فلزی، تعمیرات کلی و جزئی و بتون ریزی و غیره تیرچه بلوک سقف

نصب داربست فلزی

۷۹۲۶۲۳
۷۰۱۴۱۰
دفتر ۷۹۷۷۱۶

داربست فوری

۷۶۳۸۷۶
۷۶۸۳۸۲

الومینیوم

درب و پنجره و چهارچوبهای فلزی پیش ساخته ساخت انگلستان

۹۳۹۸۴۸

سوله

انبارهای پیش‌ساخته جهت مرغداری و کارخانه تلفن ۸۲۴۹۲۷

نصب داربست فلزی شرکت سیماساز

۸۴۴۱۳۸

آسفالت و ایزولاسیون

ایزولاسیون

با تضمین ۲۰ساله بیتومین تلفن

۸۳۳۱۲۹

ایزوگام

با تضمین کتبی

۸۵۵۹۵۱

تعمیرات شوفاژ

شوفاژ گازی دیواری فرانسوی با آبگرم مصرفی

۸۳۵۱۵۱
۸۲۴۵۵۱

حمل و نقل اثاثیه

پارک‌بار

۲۴۹۵۱۵
۲۴۹۵۱۶
۲۴۰۸۸۰
۲۴۱۰۲۴

تعمیرات تلویزیون

تعمیر تلویزیون رنگی پارس گروندیک

لوه ۲۳۹۳۸۶

املاک و مستغلات

کلبه

سریعترین مرکز اجاره و رهن نقاشی و تزئینات

۸۴۲۳۸۰

اجاره

آپارتمان و ویلا جهت اجاره با تضمین نیازمندیم

۲۶۷۱۵۳

محل کار جهت اجاره نیازمندیم

۲۶۷۱۵۳

تعمیرات

موسسه فنی ۱۱۲ تعمیر همه نوع یخچال فوری، ۹۶۴۱۹۱

تعمیرگاه پرویز - جلوبندی میزان فرمان شاسی‌کشی- با دستگاه برقی

سه‌راه‌ورامین- ابن‌بابویه

فوری سریع **مجانی** شبانه روزی

سرویس با کادر مجهز نصب اف اف شوفاژوفنکوئل سیمکشی ساختمان تعمیردیوترم سرویس جاروبرقی ماشین رختشوئی یخچال، چیله بیک وآیفون

۳۰۰۰۰۴
۳۰۳۶۶۹
شعبه مصدق
۶۴۹۵۵۸
شعبه شهباز
۳۵۹۴۷۸

تعمیر- سرویس- نصب وفروش دستگاههای مخصوص سخنرانی درمساجد بیمارستانها- هتلها وکارخانه‌ها و نصب آژیر شرکت الکترونیکی

ساندیران

۶۷۷۵۱۳
۶۷۷۵۰۷

تزئینات

موکت، کفپوش، کاغذ- چسب

نقد واقساط بقیمت تجارتی، آنژلا

۹۲۱۷۱۸

تاکسی سرویس

ورسای تاکسی با راننده وبی‌راننده

۸۵۴۸۰۳

کلاس زبان

موسسه زبان عربی ابتدائی تا عالی

۸۹۸۴۸۳

تخلیه‌چاه و لوله بازکنی

فوری تمام نقاط تخلیه چاه بالایروبی تشخیص ترکیدگی لوله بازکنی

۳۴۸۹۸۸

تخلیه چاه تشخیص ترکیدگی لوله با کامپیوتر

لوله بازکنی فوری ارزان لایروبی شبانه‌روزی

۵۲۰۹۹۲
۵۶۰۴۹۵

فوری سریع **مجانی** شبانه روزی

سرویس با کادر مجهر

تخلیه‌چاه بالایروبی و تراش تشخیص ترکیدگی

لوله با دستگاه کامپیوتر

ترمیم با بنائی و مصالح

لوله‌بازکنی

با دستگاه تراکم هوا و فنرهای برقی

۳۰۳۶۶۹
۳۰۰۰۰۴
شعبه مصدق
۶۴۹۵۵۸
شعبه شهباز
۳۵۹۴۷۸

تخلیه‌چاه

ولایروبی با پمپ لجن‌کش شبانه‌روزی با ۳۰٪ تخفیف

۸۵۰۷۲۷
استاد محمود

سازمان خدماتی مرینکو

تشخیص ترکیدگی

ترمیم و بنائی ارزان

لوله بازکنی

تخلیه‌چاه

ارزانتر ازهمه جا فوری شبانه‌روزی

۶۴۸۹۷۹
۶۴۸۴۳۹

تخلیه چاه و لایروبی تشخیص شبانه‌روزی، کامپیوتر لوله‌بازکنی فوری بنائی با مصالح

۶۶۱۹۶۶	۵۶۲۹۰۴
۶۶۷۱۴۹	۵۳۸۳۲۷
۶۶۴۳۱۰	۵۳۴۴۲۲
۶۴۱۵۶۴	۷۹۰۴۰۶
۹۳۰۴۷۲	۳۴۷۴۹۰

شرکت مهندسی ویدا

تشخیص ترکیدگی

ترمیم و بنائی با مصالح

لوله بازکنی

تخلیه‌چاه

لایروبی و تراش سرویس مجانی فوری ارزان شبانه روزی

۷۶۶۷۱۳
۷۵۱۸۳۶

زود- تند- سریع شرکت مهندسی تکنوشوفاژ سرویس، تعمیر، نگهداری

شوفاژ

لوله‌کشی کلی شوفاژ

تخلیه‌چاه

لایروبی و حفر ارزان و فوری

تشخیص ترکیدگی

لوله و ترمیم و بنائی

لوله‌بازکنی

شبانه‌روزی

تهران- شهرستان

۷۵۵۵۴۰
۷۶۰۰۳۷
۹۶۸۷۵۳
۳۴۱۵۹۲
۵۶۴۴۴۸

پیدا شده

مقداری جواهر از قبیل النگو انگشتر، گوشواره، گردنبند، گل سینه طلا و چند کیف زنانه حاوی کلید و سند مالکیت منزل و ماشین و غیره ضمنا مقداری چای نیز پیدا شده از کسانی که این وسایل را گم کرده‌اند خواهشمند است همه شب پس از نمازمغرب و عشاء به دفتر مسجد محمدی انتهای خیابان طیب(بیسم نجف‌آباد سابق) مراجعه و پس از ارائه نشانه‌های دقیق وسایل فوق را دریافت دارند.

آگهی‌های گوناگون

کارگاه یگانه سازنده درب نوری الومینیوم تحویل در اسرع وقت با نازلترین قیمت ۲۲۷۱۹۰

اتومبیل

دولوکس کاهوئی بیواسطه بسیار تمیز ۸۰ تومان ۵۳۹۵۸۱

فرش امید

خریدفرشهای کهنه و نو جهت صادراتی حتی جمعه‌ها ۷۵۸۱۴۸

ایزولاسیون‌بام

با عایق محکم، مقاوم و سبک بدون کندن لایه قبلی، روی بامهای کاهگلی، اسفالتی و ماسه سیمانی باتضمین

۸۵۵۵۰۶ -۸۵۵۷۴۴

ضمنا اهالی محترم **کاشان، قم و حومه**

برای دادن سفارش ایزولاسیون بآقای علی پیروزان نماینده اینشرکت درکاشان سرای مرتضائی تلفن ۴۹۷۸و ۲۴۰۸ مراجعه فرمایند.

شرکت قیربام ایزولاسیون ایران

اکازیون

سالن چلوکبابی با کلیه تجهیزات با ملک و سرقفلی واقع در مصدق فروشی-فوری

۶۴۴۴۱۸

آگهی فروش مواد شیمیائی شرکت لابوفارم

شرکت لابوفارم وابسته به بنیاد مستضعفان قسمتی از مواد شیمیائی مرک آلمان خود را با قیمت مناسب و تخفیف کلی بشرح زیر بفروش میرساند.

سولفات سدیم، تیو سولفات سدیم، کربنات سدیم، اسید بوریک، پتاسیم آمینیوم سولفات، بروماید پتاسیم

تلفن: ۶۷۳۹۳۰- ۶۷۱۶۵۳

جشن عروسی در تالار آینه امیر

عصرانه کامل ۲۲۰ ریال

عصرانه و شام ۴۰۰ ریال

آدرس: خیابان انقلاب روبروی سینما رویال

تالار آینه امیر تلفن ۳۰۲۸۴۸

کارگاه فنی پیمان

برادران دمیرچی

سازنده انواع خرپای سوله وبرج‌منبع وسالنهای مرغداری

نشانی : خیابان سپهبد رزم‌آراء قدیم- ایستگاه امید جنب بنگاه تبریزیان

تلفن ۵۵۱۳۲۹

سقف‌بتونی

۸۵۴۳۵۹

قابل توجه تولید کنندگان متعهد

اگر در مورد تهیه مواد اولیه کارخانه خود با اشکال روبرو هستید با ما تماس بگیرید مایلیم اطلاعات و تجارب خود را رایگان در اختیار شما قرار دهیم.

۸۳۲۰۳۸

تلفن دفتر بندرعباس ۳۶۷۲ بازرگانی ساحل

سقفهای سالن سایبان اتومبیل سقف حیاط خلوت نرده‌های حفاظ و اتاقهای پیش ساخته

۸۴۷۶۳۶

فرش امیر

بهترین خریدار فرش کهنه و نو جهت صادرات

۶۴۶۱۹۷-۶۴۳۳۱۲-۶۶۴۳۱۶

کارخانه تانکرسازی بابک

ظرفیت‌به‌لیتر	قیمت	ظرفیت‌به‌لیتر	قیمت
۳۰۰۰	۲۹۰۰۰	۵۰۰۰	۴۴۰۰۰
۴۰۰۰	۳۵۰۰۰	۶۰۰۰	۴۷۰۰۰

تلفن: ۸۹۶۵۹۳-۸۹۶۴۳۹

به تعدادی ماشین‌آلات راهسازی از قبیل بولدوزر، گریدر، غلطک، تانکر، کمپرسی، با افراد جهت پروژه پنج‌ماهه در استان بوشهر مورد نیاز است از دارندگان ماشین‌آلات فوق خواهشمنداست جهت اجاره واطلاعات بیشتر با تلفن ۶۵۸۱۸۵ از ساعت ۶بعدازظهر تا ۸شب تماس بگیرند.

ایزولکس

اگر میخواهید بام شما هرگز چکه نکند بام خود را ایزولکس کنید

ایزولکس بدون حرارت و دود سریع و ارزان اجراء میشود متر مربع ۴۰ تومان

شرکت مهندسی آندره

۶۷۷۵۰۷ -۶۷۷۵۱۳

اسفالتکاری بام

و محوطه باگونی درجه یک و قیر سفت در اسرع وقت

۸۵۶۹۴۱ -۸۵۶۹۴۸

آگهی رسمی شرکتها: تاسیس شرکتهای جدید ● تغییرات اساسی شرکتها ● انحلال و آگهی: ● حصر وراثت ● قرار ● دادگاهها ● فقدان سند مالکیت

آگهی حصر وراثت

صدیقه فاطری و آقای محمدعلی معظمی وکلای دادگستری بوکالت از خانم مهین رجبی بشرح دادخواست کلاسه ۵۹/۳۵- ۳۰۲۵ این شعبه توضیح داده شادروان ناصر مافی بشناسنامه ۶۲۱۸۲ در تاریخ ۱۳۵۹/۶/۱۹ درگذشته وراث حین الفوت آن مرحوم عبارتند از ۱-موکل خانم مهین رجبی به شناسنامه ۱۱۶۲ صادره از تهران ۲-وجیهه فرمند به شناسنامه ۲۷۵ صادره از تبریز همسران دائمی متوفی ۳-شهرام مافی به شناسنامه ۲۰۵ صادره از خمین پسر متوفی ٤- مهناز مافی به شناسنامه ۱۰۸ صادره از قزوین ۵- مهران مافی به شناسنامه ۵۰۹٤ صادره از تهران ٦- میترا مافی به شناسنامه ٦۷۹۰٤ صادره از تهران ۷- مژگان مافی به شناسنامه ۲۳۰۱ صادره از تهران دختران متوفی ورثه دیگری ندارد.

لذا مراتب سه نوبت ماهی یکمرتبه در روزنامه محلی آگهی میشود تا چنانچه کسی اعتراضی دارد یا وصیتنامه‌ای از درگذشته نزد اشخاصی باشد ظرف سه ماه از نشر اولین آگهی بدادگاه تقدیم دارد والا گواهی صادر خواهد شد و هر وصیتنامه‌ای جز رسمی و سری که بعداز این موعد ابراز شود از درجه اعتبار ساقط است.

رئیس شعبه ۳۵ دادگاه صلح تهران
محمد ابراهیم طائف

۲۵۵۵۸م-الف

آگهی حصر وراثت-م

آقای هوشنگ شهریاری بشناسنامه ۲ بشرح دادخواست کلاسه ۳٤۵۰/۵۹ این شعبه توضیح داده شادروان محمد شهریاری بشناسنامه ۳۲ در تاریخ ۵۹/۸/۱٤ در گذشته ورثه وی عبارتند از متقاضی و مختار شهریاری بشناسنامه ۱۰۷ و محمد امین شهریاری بشناسنامه ۱۵ و سلیمان شهریاری بشناسنامه ۱٤۰ و فریدون شهریاری بشناسنامه ۱۵۰ و عبداله شهریاری بشناسنامه ۱۷٤ پسران و عشرت شهریاری بشناسنامه ۱۰۸ و حشمت شهریاری بشناسنامه ۵٦٦ دختران وطلعت شهریاری بشناسنامه ۲۳ همسر متوفی

لذا مراتب سه نوبت ماهی یکمرتبه درروزنامه محلی آگهی میشود تا چنانچه کسی اعتراضی دارد یا وصیتنامه‌ای از درگذشته نزد اشخاصی باشد ظرف سه ماه از نشر اولین آگهی بدادگاه تقدیم دارد والا گواهی صادر خواهد شد و هر وصیتنامه‌ای جز رسمی و سری که بعد از این موعد ابراز شود از درجه اعتبار ساقط است.

دادرس شعبه اول دادگاه صلح تهران - حسین محمد نبی

۲۵٦٤۲م -الف

رونوشت آگهی حصر وراثت

آقای داود کدخدای دماوند فرزند میرزا آقا بشناسنامه شماره ۳۲٦٦ صادره از تهران درخواست گواهی حصر و راثت نموده و توضیح داده است که شادروان میرزا آقا کدخدای‌دماوند در تاریخ ۱۳۵۸/۱۰/۲ در دماوند محل اقامت خود بدرود حیات گفته وورثه آنمرحوم منحصر است به ۱- حسینعلی صفائی‌فرزند میرزا آقا بشناسنامه شماره ۸ موالید صادره از حوزه ۲ دماوند ۲- داود کدخدای دماوند (متقاضی) ۳- حسن کدخدای دماوند فرزند میرزا آقا بشناسنامه شماره ۷ موالید صادره از حوزه یک دماوند (پسران متوفی) ٤- لیلا کد خدای دماوند فرزند میرزا آقا بشناسنامه شماره ۹موالید صادره از حوزه ۲ دماوند (دختران)۵- راضیه ملک جعفری فرزند محسن بشناسنامه شماره ۱۸٦ صادره از حوزه یک دماوند (عیال دائمی متوفی) ولاغیره

لذا دادگاه‌بانجام تشریفات مقدماتی درخواست مزبوررا در سه نوبت متوالی آگهی مینماید تا هرکسی اعتراضی دارد و یا وصیتنامه‌ای نزد اشخاصی باشد از تاریخ نشر نخستین آگهی ظرف سه ماه بدادگاه تقدیم دارد والا گواهی صادر و هر وصیتنامه‌ای جز رسمی و سری که بعد ا ابراز شود از درجه اعتبار ساقط خواهد بود.

رئیس دادگاه عمومی دماوند : علوی

۲۵۸۰٤م- الف

آگهی حصر وراثت

آقای محمد رضا رأفتی بشناسنامه ۲٤۰ تهران بشرح دادخواست کلاسه ۵۹/۳۵-۳۵۳٤ این شعبه توضیح داده شادروان عبدالله رأفتی بشناسنامه ۱۲۳٦۰ در تاریخ ۱۳۵۸/۱۰/۱۰ درگذشته و وراث حین‌الفوت آن مرحوم عبارتند از ۱- متقاضی با مشخصات فوق‌الذکر ۲- احمد رأفتی بسه شناسنامه ۱۷٤۷ صادره از تهران پسران متوفی ۳- بهجت رافتی به شناسنامه ۱٤٦۲ صادره از تهران ٤-صفیه رأفتی به شناسنامه ۲۸۷۰۱ صادره از تهران دختران متوفی ۵-کبری رمضان تفرشی به شناسنامه ۱۳۰۵ صادره از تهران عیال دائمی متوفی ورثه دیگری ندارد. لذا مراتب سه نوبت‌ماهی یکمرتبه در روزنامه محلی آگهی میشود تا چنانچه کسی بااعتراضی دارد یا وصیتنامه‌ای از درگذشته نزد اشخاصی باشد ظرف سه ماه از نشر اولین آگهی بدادگاه تقدیم دارد والا گواهی صادر خواهد شد و هر وصیتنامه‌ای جز رسمی و سری که بعد از این موعد ابراز شود از درجه اعتبار ساقط است.

رئیس شعبه ۳۵ دادگاه صلح تهران محمد ابراهیم طائف

۲۵۵۵٤م-الف

آگهی حصروراثت

آقای مجتبی حاجی شفیعی بشناسنامه٤۹۸ حوزه۳۰ اصفهان بشرح دادخواست کلاسه۵۹/۱٤٦٦ این شعبه توضیح داده شادروان عصمت، قائنی‌پور بشناسنامه۳۸٦۱۵ اصفهان درتاریخ۵۹/۹/۲درمحل اقامتگاه دائمی خودتهران فوت نموده و حین‌الفوت ورثه وی عبارتند از۵ پسر باسامی۱- مجتبی حاجی شفیعی(متقاضی)۲- حسین حاجی شفیعی بشناسنامه شماره ۸۲۹ صادره حوزه۳۰ اصفهان۳- علی حاجی شفیعی بشناسنامه شماره۵۳۵۵۱ صادره حوزه۳۰ اصفهان٤- هادی حاجی شفیعی بشناسنامه شماره۵٦۱۸٦ صادره حوزه ۳ اصفهان۵- مرتضی حاجی شفیعی بشناسنامه شماره٦۲۸ صادره حوزه۳۰ اصفهان و یکدختر بنام رباب بیگم حاجی شفیعی بشناسنامه شماره۱۷۱۳ صادره حوزه سه اصفهان و پدربنام سیدعلی قائنی‌پور بشناسنامه شماره٤٤۵۳ صادره حوزه سه اصفهان و مادربنام گوهرالسلطان باطنی بشناسنامه شماره۱۷۸۳۳ صادره حوزه سه اصفهان و بغیرازنامبردگان فوق ورثه دیگری ندارد.

لذا مراتب سه نوبت ماهی یکمرتبه در روزنامه محلی آگهی میشود تاچنانچه کسی اعتراضی دارد یاوصیتنامه‌ای ازدرگذشته نزد اشخاصی باشد ظرف سه ماه ازنشراولین آگهی بدادگاه تقدیم دارد والا گواهی صادرخواهد شدوهروصیتنامه‌ای جز رسمی و سری که بعدازاین موعد ابرازشود ازدرجه اعتبارساقط است.

رئیس شعبه٤۷ دادگاه صلح تهران افشارچی

۲۵۷۹۷م- الف

آگهی حصروراثت

خانم‌منصوره علی محمد اصفهانی بشناسنامه ۳۹۱٦۱ بشرح دادخواست کلاسه ۳٤۷۷/۵۹ این شعبه توضیح داده شادروان محمدتقی علی محمداصفهانی بشناسنامه ۱٤٤۹۸ درتاریخ ۵۹/۳/٤ درگذشته ورثه وی عبارتند از متقاضیه و فاطمه میرزا علی محمد اصفهانی بشناسنامه ٤۰

و صغری علی محمد اصفهانی بشناسنامه ۳۷۸۱۵ و کبری علی محمد اصفهانی بشناسنامه ٤۹۵ دختران و علی اکبر سپهریا بشناسنامه ۳۷۸۱٤ و علی اکبر علی محمد اصفهانی بشناسنامه ۷۱پسران متوفی.

لذامراتب سه نوبت ماهی یکمرتبه در روزنامه محلی آگهی میشود

تاچنانچه کسی اعتراضی دارد یاوصیتنامه‌ای از درگذشته نرداشخاصی باشد ظرف سه ماه از نشراولین آگهی بدادگاه تقدیم دارد والا گواهی صادرخواهدشد و هروصیتنامه‌ای جزرسمی و سری که بعد از این موعدابرازشود از درجه اعتبارساقط است.

دادرس شعبه اول دادگاه صلح تهران- حسین محمدنبی

۲۵٦٤۸م- الف

آگهی حصروراثت

آقای جمشید تناولی بشناسنامه ۳۲۱ بشرح دادخواست کلاسه ۵۹/٦/۲ درتاریخ ۵۱۸۱۷ درگذشته وورثه وی عبارتند از متقاضی و پرویزتناولی بشناسنامه ۳پسران متوفی لذامراتب سه نوبت ماهی یکمرتبه در روزنامه محلی آگهی میشود تاچنانچه کسی اعتراضی دارد یاوصیتنامه‌ای از درگذشته نزداشخاصی باشد ظرف سه ماه از نشراولین آگهی بدادگاه تقدیم دارد والا گواهی صادرخواهدشد وهر وصیتنامه‌ای جزرسمی و سری که بعد از این موعد ابرازشود ازدرجه اعتبارساقط است.

دادرس شعبه اول دادگاه صلح تهران- حسین محمدنبی

۲۵٦٤۷م- الف

آگهی حصر وراثت

آقای کریم نیکپور تهرانی بشناسنامه۱۱۹ بشرح دادخواست کلاسه۳٤۲٤/۵۹ این شعبه توضیح داده شادروان محمد حسین نیکپور تهرانی بشناسنامه ۸۲۰۵ درتاریخ۵۹/۹/۱٦ درگذشته ورثه‌وی عبارتند ازمتقاضی پسر و بتول نیکپور تهرانی بشناسنامه۷۹۸ و فاطمه نیکپور تهرانی بشناسنامه ۵۷۵ دختران و ربابه خستوان بشناسنامه۱۲۲۳ همسرمتوفی. لذامراتب سه نوبت ماهی یکمرتبه در روزنامه محلی آگهی میشود تاچنانچه کسی اعتراضی دارد یاوصیتنامه‌ای ازدرگذشته نزد اشخاصی باشد ظرف سه ماه ازنشراولین آگهی بدادگاه تقدیم دارد والا گواهی صادرخواهد شد وهروصیتنامه‌ای جز رسمی و سری که بعدازاین موعد ابراز شود ازدرجه اعتبارساقط است.

دادرس شعبه اول دادگاه صلح تهران - حسین محمد نبی

۲۵٦٤۵م/الف

آگهی حصر وراثت

خانم مینا نامور بشناسنامه ۲٦۷۱۲ بشرح دادخواست کلاسه ۵۹/۳٤۹۳ این شعبه توضیح داده شادروان علی ترابی طهرانی بشناسنامه ۳۷۲۱۵ در تاریخ ۵۹/۸/۲۲ درگذشته ورثه وی عبارتند از متقاضیه همسر متوفی و حسین ترابی طهرانی بشناسنامه ۳۵۹۲۹ پسر و شادی ترابی طهرانی بشناسنامه ٤۱۷۲ دختر و مولود برگستران بشناسنامه ۱٤۵۲٤ مادر متوفی.

لذا مراتب سه نوبت ماهی یکمرتبه در روزنامه محلی آگهی میشود تا چنانچه کسی اعتراضی دارد یا وصیتنامه ای از درگذشته نزد اشخاصی باشد ظرف سه ماه از نشر اولین آگهی بدادگاه تقدیم دارد والا گواهی صادر خواهد شد و هر وصیتنامه ای جر رسمی و سری که بعد از این موعد ابراز شود از درجه اعتبار ساقط است.

دادرس شعبه اول دادگاه صلح تهران-حسین محمد نبی

۲۵٦٤۰ م - الف

آگهی حصر وراثت

آقای هوشنگ عزیز گلشنی بشناسنامه ۷۱۰ بشرح دادخواست کلاسه ۳۵۳٤/۵۹ این شعبه توضیح داده شادروان شکراله عزیز گلشنی بشناسنامه ۱۷۸٦٦ در تاریخ ۵۸/۱۲/۸ در گذشته ورثه وی عبارتند از متقاضی و احسان عزیز گلشنی بشناسنامه ۱۷۸٦۸ و منصور عزیز گلشنی بشناسنامه ۲٦۸ و پرویز عزیز گلشنی بشناسنامه ۸۰ موالید و عزیزاله عزیز گلشنی بشناسنامه ٤۰۱ و سیروس عزیز گلشنی بشناسنامه ۳۱۷ و حبیب گلشنی بشناسنامه ٦۸ پسران و وجیهه عزیز گلشنی بشناسنامه ۱۷۸٦۹ و نورانی گلشنی - بشناسنامه ٦۷ ثریا عزیز گلشنی بشناسنامه ۱٦۹ و فروغ گلشنی - بشناسنامه ٦۸۰ دختران متوفی ضمنا فتوکپی مصدق وصیت نامه خود نوشت مورخه ۵٤/۱۲/۱۵ پیوست پرونده میباشد.

لذا مراتب سه نوبت ماهی یکمرتبه در روزنامه محلی آگهی میشود تاچنانچه کسی اعتراضی دارد یا وصیتنامه‌ای از درگذشته نزد اشخاصی باشد ظرف سه ماه از نشر اولین آگهی بدادگاه تقدیم دارد والا گواهی صادر خواهد شد و هر وصیتنامه‌ای جز رسمی و سری که بعد از این موعد ابراز شود از درجه اعتبار ساقط است.

۲٦۷٤۰م- الف

دادرس شعبه اول دادگاه صلح تهران- حسین محمدنبی

آگهی حصر وراثت

آقای مهدی کربلائی محمد علی حریری بشناسنامه ۳۳۳۲۳ بشرح دادخواست کلاسه ۳۳۹۲/۵۹ این شعبه توضیح داده شادروان بتول کربلائی محمد علی بشناسنامه ۲۱۰۷۳ در تاریخ ۵۲/۸/۲٤ درگذشته ورثه وی عبارتند از متقاضی و محمود کربلائی محمد علی حریری بشناسنامه ۳۳۳۳٤ پسران و فاطمه کربلائی محمد علی حریری بشناسنامه ۳۳۳۳۵ و ژیلا کربلائی محمد علی بشناسنامه ۱۵٦٦۷ دختران و محمد علی کربلائی محمد علی بشناسنامه ۲۱۰۷۱ همسر متوفی.

لذا مراتب سه نوبت ماهی یکمرتبه در روزنامه محلی آگهی میشود تا چنانچه کسی اعتراضی دارد یا وصیتنامه ای از درگذشته نزد اشخاصی باشد ظرف سه ماه از نشر اولین آگهی بدادگاه تقدیم دارد والا گواهی صادر خواهد شد و هر وصیتنامه ای جر رسمی و سری که بعد از این موعد ابراز شود از درجه اعتبار ساقط است.

دادرس شعبه اول دادگاه صلح تهران-حسین محمد نبی

۲۵٦٤۱ م - الف

سمینار بررسی طرح جدید توزیع سیمان و مشکلات توزیع کالاها گشایش یافت

تهران- خبرنگار جمهوری اسلامی- سمینار بررسی طرح جدید توزیع سیمان و مشکلات توزیع کالاها با تلاوت آیاتی از کلام الله مجید افتتاح شد. نخستین سخنران این سمینار آقای امین‌زاده معاون وزارت بازرگانی بود که در رابطه با خط مشی و سیاستهای وزارت بازرگانی مطالبی را عنوان نمود. وی گفت در طول مدتی که وزارت بازرگانی بدون وزیر بود افرادی سعی نمودند در امر این وزارتخانه دخالتهایی را انجام دهند و در امور آن اخلال کنند که ما دست آنها را کوتاه نمودیم. در حال حاضر تلاش وزارت بازرگانی آنستکه توزیع کالاها در سطح کشور بنحو شایسته انجام گیرد و هماهنگی لازم بین شبکه‌های توزیع بوجود آید. وی خاطرنشان شد مشکلاتی که این روزها در بازار وجود دارد مثل کمبود و گرانی سیمان و آهن همه در اثر نرسیدن کالاها به شبکه توزیع است و لازم است که بتدریج شبکه توزیع منظم حاکم بر بازار شود و این خط مشی کلی سیاست بازرگانی است و با این عمل است که می‌توان تورم را مهار نمود. یکی دیگر از سخنرانان سمینار آقای صاحبی مدیرعامل شرکت گسترش خدمات بازرگانی بود. وی در سخنان خود گفت وظیفه این شرکت آنستکه یک سری از کالاهای اساسی را که تولید کنندگان آن با کم عرضه کردن آنها به بازار، ایجاد اخلال می‌کنند، در اختیار مردم قرار دهد و سیاست دولت آنستکه با نحوه توزیع صحیح کالا این امر مهم را بعهده گیرد. البته این سازمان در گذشته نیز با این هدف مطلوب وجود داشت ولی قبل از پیروزی انقلاب نحوه پیاده کردن این هدف اصلاً رضایت بخش نبود البته پس از پیروزی انقلاب سعی شد این هدف دنبال و بنحو شایسته‌ای پیاده شود تا جلوی کمبودها گرفته شود. از اینرو این شرکت با واردات روغن نباتی، تخم مرغ، برنج و غیره توانسته است جلوی کمبودهای اساسی جامعه را بگیرد. آقای صاحبی در رابطه با تشکیل این سمینار گفت هدف ما آنستکه مشکلات امور توزیع کالاها با مدیران امور بازرگانی و معاونین استانداریها در میان نهاده شود تا توزیع کالا بر اساس یک معیار صحیح انجام گیرد. وی گفت همه ما می‌دانیم که در تمام استانها کمبود مصالح ساختمانی وجود دارد. در حالیکه رقم مصرف سیمان ما در حدود رقمی ۱۸ میلیون تن در سال باشد و تولیدات و واردات ما بنا به قولی که وزارت صنایع و معادن داده است بتواند از ۸ میلیون تن در سال گذشته به ۱۲ میلیون تن در سال جاری افزایش یابد باز با کمبود ۶ میلیون تن سیمان در سال مواجه خواهیم بود و این کمبود که باعث شده است که گاهی در بازار آزاد سیمان تا کیسه‌ای ۹۰ تومان هم معامله شود و ما تا نتوانیم تولیدات داخلی را زیاد کنیم و عرضه را به تقاضا نزدیک کنیم این وضع وجود خواهد داشت از اینرو با وجود این کمبود ما نیاز به یک سیستم سریع و مشخص توزیع داریم که مسئولیت آن با معاونت استانداریهاست.

وی گفت در بودجه‌ای که قرار بود از طرف هیئت دولت برای برنامه‌های عمرانی بتصویب برسد ما سالانه ۳۰ میلیون تن سیمان نیاز داریم و با ظرفیت تولیدی ما که نمی‌تواند بیش از ۱۲ میلیون تن سیمان را به بازار عرضه نماید ما ۱۸ میلیون تن کسری داریم.

در سمینار تعدادی از برادران عضو گروه جهاد دانشگاهی نیز شرکت داشتند و در رابطه با مشکلاتی که در بازار سیمان وجود دارد مطالبی را اظهار نمودند. یکی از این اعضاء در سخنان خود گفت یکی از رشته‌هائی که دلالها در آن ریشه دوانده‌اند و باعث گرانی در بازار گردیده‌اند سیمان است. وی افزود اکثر پیمانکاران تا چند برابر مقدار نیاز واقعی خود سیمان درخواست می‌کنند و اکثرا افرادی که برای بازرسی مراجعه می‌کنند بازرسی درست نمی‌شوند و لذا فلان پیمانکاری که ۳۰۰۰ کیسه درخواست میکند و بیش از ۲۰۰۰ کیسه احتیاج ندارد بقیه را در بازار آزاد بقیمت بیشتری می‌فروشد و کارفرمایان نیز درست چک نمی‌کنند که آیا سیمان برحسب حواله مصرف می‌شود یا نه خود مراکز متعدد پخش حواله سیمان و عدم وجود هماهنگی بین آنان یکی دیگر از مشکلات توزیع سیمان در کشور است فرضا در تهران کمیته توزیع سیمان کشور وزارت مسکن و شهرسازی و وزارت صنایع و معادن هر کدام در بخش حواله‌های سیمان مشارکت دارند که هماهنگی لازم بین آنها وجود ندارد. مشکلی که در حال حاضر وجود دارد آنستکه دادگاهها قاطعیت لازم برای مقابله با احتکار و گرانفروشی را که در ابتدای انقلاب وجود داشت از خود نشان نمی‌دهند. در ابتدا پیروزی انقلاب ما شاهد بودیم که دلالان سیمان بخود اجازه نمی‌دادند که سیمان کیسه‌ای ۱۵ تومان را بیش از ۱۷/۵ تومان دربازار بفروشند ولی بعلت عدم برخورد جدی دادگاهها با دلالان آنها بخود اجازه دادند که آنرا تا کیسه‌ای ۶۰ تومان بفروشند چرا که کسی آنان را کنترل نمی‌نماید.

یکی از کارهایی که دلالان و واسطه‌های سیمان متوجه شده‌ایم که انجام میدهند آنستکه وقتی انبارها آنها از سیمان برگشت و عرضه را در دست گرفتند از طریق عناصرشان در واحدهای تولید سیمان سعی می‌نمایند تولید کمتر به بازار عرضه شود تا نرخ سیمان در بازار بالا رود و آنان بتوانند موجودی سیمان خود را بقیمت گزاف به مصرف‌کننده عرضه نمایند. از اینرو بطور کلی میتوان گفت مشکل مساله یا کمبود تولید سیمان است و ما در بلند مدت باید با احداث کارخانه‌های جدید یا رفع نقص کارخانجات موجود فعلی سیمان را بطرف سازیم. عدم هماهنگی در استانداریها از لحاظ منابع مصرف، عدم انجام برنامه ریزی صحیح ورعایت اولویتها در بخش ساختمان، عدم سیاست دقیق ارگانهایی که در زمینه مسکن فعالیت دارند، عدم سیاست جایگزینی کالاهای دیگر بجای سیمان دربخش ساختمان مثل استفاده بیشتر از آهک و عدم برآورد صحیح نیاز به حواله سیمان و وجود واسطه‌ها و دلالان بزرگ دربازار سیمان دلایل اصلی و خامت بازار سیمان می‌باشد.

یکی دیگر از سخنرانان جلسه آقای بهزاد نبوی وزیر امور اجرایی وسخنگوی دولت بود که در رابطه با مشکلات اقتصادی کشور مطالبی را عنوان نمود. وی گفت مسئله توزیع کالا یکی از مشکلات اساسی جامعه ما است که بنوبه خود بسیاری گرانیها را در جامعه ما باعث شده است. البته مسئله گرانی با گرانفروشی فرق دارد. مسئله گرانفروشی در درجه دوم اهمیت است ومشکل اصلی همان گرانی است که برای مقابله با آن ما باید کالا به اندازه کافی وارد کنیم یا آنکه از طریق سهمیه‌بندی، کالاها را بطور مساوی در اختیار مردم قرار دهیم.

مشکل ما آنستکه تولیدات داخلی کمتر از نیاز داخل است و آن چیزی نیست که بتوان زیاد وارد کرد. لذا ماتازمانی که نتوانیم عرضه را به سطح تقاضا برسانیم باید طرح سهمیه بندی را اجرا کرد که طرح سهمیه بندی سیمان نیز از آن مستثنی نیست وی در قسمتی از سخنان خود گفت سطح تورم در سال گذشته ۲۰٪ بوده است و ما باید طرح توزیع عادلانه کالا را در کشور ادامه دهیم زیرا ما وجود تورم قدرت خرید مردم کاهش می‌یابد. البته افزایش دستمزدها نیز علاج درد نخواهد بود زیرا بمحض آنکه دستمزدها افزایش یابد سطح قیمتها نیز بالا خواهد رفت و تازمانی که مانتوانیم توزیع عادلانه کالاها را زیر نظر بگیریم قیمتها کنترل نمی‌شود. وی همچنین گفت هنوز ستادهای بسیج اقتصادی وظایف دقیق خود را نمی‌دانند وآنها تبدیل شده‌اند به مراکزی برای مبارزه با گرانفروشی در حالیکه وظایف آنها تحت کنترل در آوردن اقتصاد کشور وهماهنگ کردن نهادهای اقتصادی با یکدیگر است مثلا در سیستان وبلوچستان این ستادها حالت کمیسیونهای دولت رژیم سابق را دارد که هرکس میگوید این وظایف به من مربوط نیست. وی دریایان گفت با وجود آنکه تورم در شش ماهه گذشته دو برابرشش ماه قبل آن بوده است ولی با اینحال چون ما در جنگ بسر می‌بریم این مقدار تورم زیاد نخواهد بود.

مهمترین عوامل کمبود سیمان عبارتند از:

- **عدم برابری عرضه و تقاضای سیمان در بازار.**
- **عدم اجرای سیاست دقیق ارگانهای مسکن.**
- **عدم انجام برنامه ریزی صحیح و رعایت الویتها در بخش ساختمان.**
- **وجود واسطه‌های متعدد در بازار سیمان.**
- **عدم برآورد صحیح نیاز متقاضیان به حواله سیمان**
- **عدم انجام سیاست جایگزینی کالاهای دیگر بجای سیمان در بخش ساختمان.**

یک جانباز انقلاب خطاب به کارگران الیاف:

رهبر انقلاب اسلامی، هرروز را روز کارگر میداند

جانبازان انقلاب اسلامی بهمراه کارکنان شرکت الیاف درحال اقامه نماز

با عرض پوزش از کارکنان شرکت الیاف باید باطلاع این برادران و خواهران برسانیم که بعلت کمبود صفحات روزنامه و تراکم مطالب موفق بدرج گزارش بازدید جانبازان از این کارخانه، در دو روز گذشته نشدیم. لذا مشروح گزارش این بازدید در ذیل بنظرتان میرسد.

روز سه شنبه بنا به تقاضای کارکنان کارخانه الیاف و دعوت انجمن اسلامی، جانبازان انقلاب اسلامی از آسایشگاه امام خمینی بمنظور وحدت بیشتر و آشنائی با کارگران از این کارخانه دیدار کردند. به میمنت ورود این برادران جانباز ۳ گوسفند ذبح شد و کارگران هر کدام شاخه گلی به برادران جانباز خود اهداء کردند. در ابتدای ورود شعارهای «کارگر مسلمان تو پیرو امامی- جانباز انقلاب تو حافظ قرآنی، حزب فقط حزب ا... رهبر فقه لا روح ا... و...» ازطرف کارگران و جانبازان داده میشد. تعدادی از برادران کارگر از شوق دیدن جانبازان بشدت میگریستند. بعلت مصادف شدن ورود جانبازان با اذان ظهر، در ابتدا نماز جماعت به امامت حجت‌الاسلام لطفی از مدرسه شهید مطهری اقامه شد. سپس حجت‌الاسلام لطفی ضمن بیان مقام کارگران در جامعه اسلامی و تجلیل پیامبر اسلام از کارگران گفت: چرخ اقتصاد کشور با نیروی بازوی توانای کارگران مسلمان و معتقد به انقلاب اسلامی میچرخد. کدامیک از دولتهائیکه خود را طرفدار کارگر قلمداد میکنند، همانند امام علی (ع) به کارگر توجه کرده‌اند؟ برای کارگران مسلمان افتخار است که چنین امامی دارند وی در رابطه با شهداء تفسیر کوتاهی از سخن امام حسین (ع) کرد گفت: کسی نمیتواند از مرگ فرار کند منتها با شرف ترین مرگ، شهادت در راه خداست. آنگاه یکی از برادران جانباز با درود به شهدای اسلام و انقلاب اسلامی گفت: سلام به کارگران، کسانیکه مورد احترام پیامبر اسلام (ص) و تمام حق خواهان هستند، شما کارگران سابقا مورد استثمار ابرقدرتها بودید ولی با پیروزی انقلاب اسلامی توانستید وجود خودرا به ابرقدرتها بباورانید. برادر کارگرمن، این را بدان، این پیام اسلام است که امروز از حلقوم رهبرمان امام خمینی خارج میشود «اگر شما باور کنید که نمی‌توانید مستقل باشید، این باور موجب میشود که شما تا ابد تحت استعمار باشید». شما بررسی کنید که این پیام ازدیدبخش را کدام منادی بجز اسلام برای کارگر داده است **امریکا و شوروی ووابستگانشان یک روز را درسال روز کارگر قرار دادند، رهبر انقلاب اسلامی ما هرروز را روز کارگر نامید.** ما امیدواریم با وحدتی که با شما داریم بتوانیم میثاقی را ازهمین محل بارهبر مستضعفان جهان برقرار سازیم واین وحدت ماسبب شود که ضدانقلابیون را از میان خود برانیم.

من از جانب برادران جانباز از شما برای این دعوتی که کردید تشکر می‌کنم وامیدوارم صف وحدت خودرا علیه امریکا وشوروی حفظ کنیم. پس از آن یکی از برادران عضو انجمن اسلامی کارخانه الیاف متنی را از طرف کارکنان قرائت کرد. درقسمتی از این متن آمده است: ای برادران جانباز، ای ازجان‌گذشتگان که خبر از صحنه‌های پیوند انسان با خدا دارید، ما دراین محل به خون پاک شهداء وبه نام دوشهید گرانقدرمان مرتضی منافزاده وابراهیم حاجی‌پور قسم یاد می‌کنیم که حرمت خون پاک شهیدان وجانفشانی شما جانبازان انقلاب اسلامی را درسنگر کارخانه پاس داریم.

دشمنان اسلام باید بدانند که اگر حتی یک بچه در شکم مادری مومن و مسلمان از این امت اسلامی باقی مانده باشد آن یک تن راه اسلام را در پیش خواهد گرفت و طومار ننگین آنان را درهم خواهد پیچید. انشاءا... به لطف الهی این انقلاب اسلامی به ظهور افتخار آفرین دوازدهمین اختر فروزان آسمان ولایت، حضرت مهدی(عج) متصل خواهد شد. پس از قرائت متن برای برادران جانباز هدایائی که از طرف کارکنان کارخانه الیاف آماده شده بود همراه با یک عکس امام خمینی، رهبر مستضعفان جهان به جانبازان انقلاب اسلامی اهداء شد. پس از صرف ناهار جانبازان به قسمتهای کشش، چله پیچی و بسته بندی رفته و با کارگران در رابطه با وضعیت کار گفتگو کردند. در پایان دیدار، جانبازان انقلاب دقایقی مسابقه فوتبال بین تیمهای الیاف و ترانسفور موتور را تماشا کردند. در گفتگوی کوتاهی که با چند تن از این برادران داشتیم، آنها اظهار داشتند که محیط کارخانه اسلامی بوده و اصرار بر تداوم نماز جماعت داشتند. آنها در رابطه با ارزش کارگر در جامعه اسلامی عنوان کردند که نیروی اصلی در جامعه همین کارگران مسلمان هستند، کارگرانیکه با پیروی از امامشان در جهت تداوم انقلاب اسلامی و گسترش اسلام گام برمیدارند. این دیدار در ساعت ۲/۴۵ دقیقه پایان یافت. همچنین جانبازان انقلاب روز چهارشنبه با حضور وزیر کار و امور اجتماعی از کارخانه ارج دیدار کردند.

- **کارگر مسلمان توپیرو امامی-جانباز انقلاب تو حافظ قرآنی**
- **چرخ اقتصاد کشور به نیروی بازوی توانای کارگران مسلمان و معتقد به انقلاب اسلامی میچرخد.**
- **برادران جانباز کارگران را به تداوم برگزاری نماز جماعت و عمل به‌اصول اسلامی تشویق کردند.**

اطلاعیه ستاد بسیج اقتصادی

واحد مرکزی خبر اعلام کرد دررابطه باافزایش سهمیه قند روستائیان این اطلاعیه از سوی ستاد بسیج اقتصادی کشور منتشر شد. دراجرای خواست رهبر کبیر انقلاب‌اسلامی ایران و توصیه‌های مکرر حضرت آیت‌الله منتظری درمورد مساعدت به کشاورزان محروم ولی مولد و زحمت‌کش کشور و به منظور تامین قند موردنیاز آنان بخصوص درفصل گشت و کار ستاد بسیج اقتصادی کشور تصویب نمود باتوجه به امکانات سازمان قند و شکر بطور فوق‌العاده برای یک نوبت یک کیلو گرم قند برای هرنفر روستائی علاوه بر سهمیه‌های سرانه تعیین شده برای کل افراد کشور اختصاص یابد بهمین منظور روستائیان و کشاورزان عزیز میتوانند باارائه کوپن «ل» نوبت اول به ازای هرنفر از افراد خانواده خود برای یک نوبت یک کیلوگرم قند و بنرخ هرکیلو بیست نه ریال از اتحادیه‌های تعاونی روستائی دریافت نمایند. بدیهی است درصورتی که امکانات سازمان قند و شکر کشور اجازه دهد هرسه ماه یک‌بار تحویل این سهمیه تکرار خواهد شد درهمین زمینه به کلیه ادارات قند و شکر دستور داده شده است نیازهای اتحادیه‌ها و شرکتهای تعاونی روستائی را دررابطه بااین مصوبه و دستورالعمل سریعا تامین و ارسال دارند بدیهی است سهمیه قند و شکر تعیین شده اختصاص به روستائیان داشته درمورد هموطنان مقیم شهرها درتاریخی که متعاقبا اعلام خواهد شد به‌ازای کوپن «ل» نوبت اول سهمیه مخصوص پودر لباسشوئی تعیین و تحویل خواهد شد.

برنامه روزکارگر با شکوه هرچه بیشتر درتبریز برگزار می‌شود

بگزارش واحد مرکزی خبر از تبریز: با نزدیک شدن روزجهانی کارگر نمایندگان انجمن‌های اسلامی کارخانجات تبریز با آیت‌الله مدنی امام‌جمعه تبریز درمنزل ایشان دیدار کردند دراین دیدار آیت‌الله مدنی تاکید کرد که روز جهانی کارگر درتبریز نیز با شکوه هرچه بیشتر برگزار شود امام‌جمعه تبریز با اشاره به مقام کارگر دراسلام گفت پیشوایان صداراسلام با جسم وروح حال کارگر را درک کرده‌اند آنها هیچوقت درمورد کارگر تئوری‌وار تحلیل نکرده‌اند زیرا خودشان نیز کارگر بوده‌اند.

از جانب فدراسیون فوتبال

۵۳ بازیکن به اردو فراخوانده شدند.

۵۳ بازیکن برای آغاز تمرینات مسابقات بین‌المللی فوتبال جام وحدت از سوی فدراسیون فوتبال فراخوانده شوند.

فدراسیون فوتبال ایران افراد منتخب تیمهای ملی الف و بمرا برای آغاز تمرینات مربوط به مسابقه‌های فوتبال جام‌وحدت را منتشر کرد هیئت انتخاب کننده بازیکنان درمورد چگونگی این گزینش گفت- درانتخاب افراد مذکور کوشش براین است که حتی‌الامکان فرصت به فوتبالیستهای جوان داده شود تا درآینده پشتوانه محکمتری برای تیمهای‌ملی فوتبال ایران باشند ضمنا چنانکه افراد واجد شرایط دیگری از تهران و شهرستانها گزارش شود که دراندازه و معیارهای تیمهای‌ملی قرار داشته باشند بجمع بازیکنان دعوت شده افزوده خواهند شد شروع تمرینات درروزهای یکشنبه- سه‌شنبه- و پنجشنبه از ساعت پانزده و سی دقیقه درزمین شماره یک امجدیه و از تاریخ ۶۰/۲/۶ (یکشنبه) تمرینات شروع می‌شود بازیکنان دعوت شده عبارتند از:

دروازه‌بانان- نادر فریادشیران- بهروز سلطانی- فرامرز معصومیان- وازگن سفریان- کریم‌بوستانی- و جواد محمودی

خط دفاع- روز به ولی‌زاده- مهدی دیوورزاده- حمید فردعلی‌نیا- حبیب خیبری- اصغر حاجی‌لو- شاهین بهانی- محمود رضا شکوری‌زاده- امیر مزروقی- محمد پنجعلی- رضا رجبی- محمد فرزام‌نیا- مارکار نرسیان- محمد دادگان- روح‌الله عبادزاده- سعید تهمتن- آتش رنگ- رضا خلیل‌پور- سعید نعیم‌آبادی

خط هافبک- محمود حقیقیان- حمید درخشان- رضا نعلچگر- منوچهر طاهرخانی- شاهرخ بهانی- ویگن زینلیان- مجتبی خیراندیش- محمود فکری- محمد نادری- ضیاء عرب‌شاهی- مختار بابائی- حاصل مولانا- محمود صالح‌آبادی-

خط حمله- حسین فرکی- عبدالعلی چیگر- عباس برون- حمید علی دوستی- جعفر مختاری‌فرد- عزیز دسترس- بهناش فریبا- داود گل‌فشانی- حسین فداکار- مرتضی یکه- غلامرضا فتح‌آبادی- هوشنگ سرپریان- بیژن طاهری- رضا محمدی- نریمان‌خان بابائی و حسین ریاحی

پیروزی تیم‌ملی فوتبال کویت برابر تایلند

درچهارچوب مسابقات انتخابی فوتبال جام‌جهانی ۸۲ اسپانیا در گروه سوم منطقه آسیا تیم ملی کویت ۶ برصفر تایلند را شکست داد. به گزارش خبرنگار خبرگزاری پارس از بوشهر دیدار این دو تیم که در ورزشگاه الفادسیه کویت برگزار شد با حملات کویتیها به دروازه تایلند آغاز شد و در دقیقه ۹ عبدالعزیز العنبری با نفوذ از جناح چپ نخستین گل تیم میزبان را به ثمررسانید. دو دقیقه بعد از این گل بازیکنان کویت در یک ضدحمله و همکاری جمعی درمحوطه جریمه با ضربه سر جاسم یعقوب دروازه تایلند را گشودند و سپس‌تا دقیقه ۳۴ که فتحی کمیل با نفوذ در قلب دفاع تایلند سومین گل را بسود کویت ثبت کرد تایلندیها کوشش زیاد کردند تا دروازه احمد طرابلس را بگشایند و لی هربار به سبب شتابزدگی و عدم هماهنگی گرفتار دفاع کویت شدند. دو دقیقه پس از گل‌سوم العنبری بار دیگر توپ را وارد دروازه تایلند و نیمه اول با نتیجه چهار بر صفر پایان یافت. نیمه دوم‌مسابقه علیرغم حملات دو تیم تنها دو گل برای کویت درپرداشت که در دقیقه ۶۲ بوسیله محمد طرفهافیک تیم کویت و دقیقه ۸۰ توسط فیصل‌الدخیل به ثمررسید دراین دیدار تایلند کمتر درحد تیم ملی یک کشور ظاهر شد و کویت نیز برخلاف تبلیغات زیاد چندان درخشش نداشت و بلطف تشویق تماشاگران و حرکات انفرادی بازیکنانش به پیروزی آسان دست یافت. حالا پس از انجام دو مسابقه در گروه منطقه سوم آسیا کویت با ۳ امتیاز و شش گل زده در صدر قرار دارد و کره‌جنوبی با دو امتیاز و تفاضل گل بعلاوه یک دوم ومالزی و تایلند بدون امتیاز دررده‌های بعدی قرار دارند

تیم بسکتبال معلولین به یوگسلاوی می رود

شرکت تیم بسکتبال معلولین ایران در مسابقات بین المللی معلولین در یوگسلاوی فدراسیون ورزشهای معلولین اطلاع داد روز دوشنبه ۷ اردیبهشت ماه جاری تیم بسکتبال معلول شامل ده بازیکن، یکفیزیوتراپ، یک مربی، یک کمک مربی، و یک سرپرست بهمراهی سه نفر از معلولین انقلاب برای شرکت در مسابقات بین المللی معلولین عازم شهر لوبلیان در یوگسلاوی خواهد شد این مسابقات بمدت سه روز از پنجشنبه دهم الی یکشنبه ۱۳ اردیبهشت ماه ادامه خواهد داشت.

اخبار ورزشی شهرستانها

● مشهد: سخنگوی اداره کل تربیت‌بدنی خراسان اعلام داشت: یک‌دوره مسابقه دو و میدانی در سه گروه سنی خردسالان- جوانان و بزرگسالان زیر نظر هیئت دو و میدانی خراسان درمحل ایستگاه دو و نرمش صبحگاهی راه‌آهن خراسان باحضور عده کثیری از ورزشکاران و علاقمندان در ساعت ۵ صبح برگزار و نتایجی باین شرح بدست آمد...

درگروه خردسالان احمد ابراهیمی- کاظم ثابت و ناصر فاضل اول تا سوم شدند. در گروه جوانان سرمحمدی- محمدبن علی و نورالله‌ی مقامهای اول تا سوم را کسب نمودند. و درگروه بزرگسالان نیز مقدم مشکلات و مجیدی مقامهای اول تا سوم را به خود اختصاص دادند. درضمن تیم والیبال گرگان درمشهد مغلوب تیم جوانان راه‌آهن مشهد شد تیم والیبال‌گرگان قهرمان بازیهای استان مازندران که به مشهد رفته است دراولین دیدار خود با نتیجه ۲ بریک مغلوب تیم جوانان راه‌آهن مشهد شد. این مسابقه زیرنظر هیئت والیبال خراسان برگزار میشود.

● اصفهان: مسابقات والیبال جام ۲۲ بهمن اصفهان که با شرکت ۱۹ تیم در دو دسته ۱۰ و ۹ تیمی بشکل دو حذفی درمحل سالن ورزشی ۱۷ شهریور این شهر آغاز گردیده بعد از انجام ۲۶ مسابقه بمدت ۵۶ روز گذشته پایان یافت دراین مسابقات تیم ذوب‌آهن به مقام قهرمانی رسید و تیمهای صنعت فرش- پرسپولیس و استقلال بترتیب مقامهای دوم تا چهارم را بدست آوردند. در پایان مسابقات جامهای قهرمانی توسط مدیرکل تربیت‌بدنی معاون این اداره کل و چند تن از مقامات ورزشی استان به تیمهای قهرمان اهداء گردید.

● صومعه‌سرا: مسابقات بسکتبال جام آموزشگاههای صومعه‌سرا در تالار تختی این شهر برگزار شده بود پایان یافت درنتیجه تیمهای مدارس حقیقی صنعتی و آزادگان بترتیب بمقامهای اول تا سوم این مسابقات را کسب کردند

● کرمانشاه: مسابقه‌های فوتبال جام شهید سیاوش چمنی که از چندی پیش در شهرک آناهیتای کرمانشاه برگزار شده بود پایان یافت.

در ایندوره از مسابقه‌ها تیمهای نظرآباد- سرآسیاب- قصرشیرین هجرت و مازیار شرکت داشتند و در پایان رقابتهای تیمهای نظرآباد سرآسیاب و قصرشیرین به ترتیب مقام‌های اول تا سوم را کسب کردند که جوایز این مسابقه‌ها توسط برادر شهید بین تیمهای برنده توزیع شد و تیم نظرآباد که مقام اول این بازیها را کسب کرده بود جام پیروزی را بخانواده شهید سیاوش چمنی هدیه کرد

شهرکرد اداره تربیت‌بدنی استان چهارمحال و بختیار اعلام کرد در ادامه کمک رسانی به مهاجرین جنگزده یکدوره مسابقه کشتی با شرکت تیمهای شهرکرد- فارسان- فرخشهر- و سامان در فرخشهر و شهرک بین نوجوانان و بزرگسالان برگزار شد که درآمد حاصله از فروش بلیط بمبلغ ۸۷ هزار و ۶۰۰ ریال به ستاد کمک رسانی به آوارگان جنگی واریز شد

قرعه‌کشی فوتبال دسته دوم باشگاه‌های تهران

طی مراسمی که با حضور نمایندگان ۲۸ تیم فوتبال شرکت کننده درمسابقه های فوتبال قهرمانی دسته دوم باشگاههای درهیات فوتبال تهران برگذار شد قرار شد مسابقات دسته دوم دردو گروه چهارده تیمی برگذار گردد دراین جلسه موافقت شد تیمهای اول و دوم از دو گروه دسته دوم به دسته اول صعود کنند ونیز تیمهای سوم وچهارم ایند وگروه بادو تیمی که دسته اول نزول میکنند بصورت دورهای با هم مسابقه بدهند تیمهای اول ودوم این مسابقه دورهای نیز به دسته اول باشگاههای تهران راه یابند.

در این جلسه به همچنین تصمیم گرفته شد از سال آینده مسابقه‌های دسته اول باشگاههای تهران با شرکت ۱۸ تیم ۱۲ تیم دسته اول چهار تیم اول و دوم دو گروه چهارده تیمی دسته دوم و ۲ تیم اول و دوم مسابقه دورهای تیمهای سوم و چهارم دسته دو و دو تیم نزول کننده از دسته اول- برگذار شود.

درپایان این جلسه قرعه کشی دو گروه دسته دوم بشرح زیر بر گذار شد گروه‌اول تیمهای- ایران ما- قائم- مرکز آمار- فرهنگ و هنر- ابومسلم- ژاندارمری- دارایی- کارگران - مهمات سازی - حیدر- پتروشیمی- شاه عزیز و طلاچی

گروه دوم شامل تیمهای- لوکوماتیو- مزدا- پاس- سرباز نیروگلوابی- جوانان - رازی- پلوان‌پور- نادر- ایرانا- سعدیان- آکام- همایون- و سعدآباد.

نماز جمعه ...

بقیه از صفحه ۳

و سازنده در جامعه باز کنید، پدران و مادران کمک کنند که فرزندانشان، دختران‌شان فرصت فعالیتهای انقلابی را پیدا کنند البته مراقب هم باشند که دشمنان انقلاب، نقطهٔ حساس جامعه یعنی زنان را نیز هدف گرفته‌اند خواستشان جمع باشد دختران و زنان در حوزهٔ تبلیغات مخرب آنان قرار نگیرند اما به فعالیتهای اجتماعی سرگرم باشند.

● تشکیل خانواده

مسئله تشکیل خانواده و ازدواج را که از مهمترین قدمها برای اعتلاء و گسترش میدان اندیشه و عاطفهٔ زن هست با مشکلات روبرو نکنند مهریه‌های سنگین، سخت‌گیری نسبت به همسر دخترانشان ازجملهٔ موانع بزرگ ازدواج است پسران جوان نصیحت می‌کنم که ازدواج کنند و نیز نصیحت می‌کنم در ازدواج تقوا و عفاف دختران را درنظر داشته باشند و نه جمال آنها را.

● وضع دانشگاهها در سابق

مسئلهٔ دوم که باید توجه داده بشود، این است نه درسال گذشته درهمین روزها بود که دانشگاههای سرتاسر کشور عمداً بخاطر میل و علاقهٔ بسیاری از دانشجویان مسلمان متعهد و باتشخیص مسئولان امر و با کمک امام امت بسته شد بستن دانشگاه به معنای بستن راه دانش نبود زیر دانشگاه ما به معنای واقعی کلمه دانشگاه نبود آمار تکان‌دهنده‌ای که از وضع دانشگاهها دررژیم گذشته دراختیار من قرار گرفته است مایهٔ عبرت هست من بخشی از این آمارها را دراختیار شما می‌گذارم و اینها مربوط به پیش از پیروزی انقلاب است بعد از پیروزی انقلاب، گرفتاری‌های جدید دیگری نیز پیش‌آمد مجموع دانشجویانی که در سراسر کشور بودند درحدود صد و هشتاد دانشجو، دو تا سه درصد آنها در استان سیستان و بلوچستان و پنجاه و پنج درصد آنها در تهران بودند. ازشانزده هزار استاد و مربی، نه هزار نفر در تهران و بقیه در سراسر کشور متفرق بودند هشتاد درصد دانشجویان دانشگاههای ما از طبقات متوسط مرفه به بالا تشکیل می‌شدند یعنی دانشگاه ما برخلاف ادعائی که می‌شد در خدمت گسترش دانش و فرهنگ مستضعفان جامعه نبود نتیجه این گزینش چه می‌شد نتیجه این بود که از میان فارغ‌التحصیلان پزشکی یکی از دانشگاههای کشور حداقل هفتاد و پنج درصد بعد از خاتمه تحصیلات از کشور خارج شدند از میان ۳۱۵ نفر پزشکی که در یک دانشکده دیگر فارغ‌التحصیل شده بودند فقط ۱۵ نفر در ایران ماندند و بقیه به خارج کشور رفتند و اینها ارتباطی به انقلاب ندارد مربوط به قبل از انقلاب است نگویند در اوضاع و احوال انقلاب پزشکها ایران را گذاشتند و رفتند. تخیر! برنامه‌های درسی دانشگاه در پونسکو، ترتیب داده می‌شد دانشگاه از لحاظ سازمان سیا، اداری و مالی، آنچنان بود که به چیزی که درآن رسیدگی نمی‌شد وضع تحصیلی بود. آن فقط این دانشگاه با این خصوصیات و با این بازده کم برای طبقه مستضعفین درسال هشت میلیارد تومان هزینه داشت بر دوش این ملت، این دانشگاه ما بود.

● گروهکهای مخرب

برای دانشگاهها هیچ کارانجام نگرفت بلکه دردی هم بردردهای دانشگاه افزوده شد گروهکهای سیاسی که درآغوش مردم جائی نداشتند آمدند ۱۰۰ اطاق و ۱۵۰ اطاق ازاطاقهای این محوطه مقدس رابرای کارهای نظامی و سیاسی ومخرب به خودشان گرفتند. روزی که ملت آمد درهمین محوطه و مخربان وگروهکها رابیرون کردودانشگاه رایاکسازی کرد ازاطاقهای همین محوطه مقدس مبالغ زیادی آذوقه برای سنگربندی درازمدت گروهکها داخل این دانشگاه بود این دانشگاه نمی‌توانست سنگرانقلاب باشد و جایگاه مبارزه باضد انقلاب درداخل و خارج، درمیان کسانی که در ماجرای سال گذشته دانشگاه، درگیری بامردم داشتند و با پاسدار کمیته و سپاه پاسداران کسانی دیده شدند که پدرشان جزو محکوم به اعدامها و معدومان انقلاب بودند آنهاانتقام خودشان راازانقلاب می‌گرفتند وضع دانشگاه بود.

● دانشگاه سنگرضد انقلاب

اولین صدائی که علیه این وضع بلند شد ازسوی وجدان پاک بیدارعده‌ای ازدانشجویان معتقد ومتعهد به انقلاب و اسلام بود آنها اولین فریاد رابلند کردند و دانشجویان مسلمان خودشان می‌گفتند و بعددرتلویزیون ظاهر شدند. و ثابت کردند که این دانشگاه سنگرضد انقلاب است و نباید به این صورت ادامه پیداکند امام دستورفرمودند که هفت نفراعضای شورای انقلاب فرهنگی بنشینند سازمان دانشگاه اسلامی راطرح ریزی کنند این عده ده ماه است مشغول کارند کارهای فراوانی انجام شده کتابهای زیادی نوشته شده، طرح کلی برای آینده دانشگاه اسلامی آماده کردند اماکارشان تمام است.

● محصول شورای انقلاب فرهنگی

ابتداء ازاطراف جوشفاردرست می‌کنند تادانشگاهی که محصول شورای انقلاب فرهنگی است وبه نام دانشگاه اسلامی می‌خواهد اول باردرایران پیاده بشود یک دانشگاه قابل دفاعی نباشد وآبروی اسلام و انقلاب اسلامی از قبل دانشگاه جدید هم بریزدمن اعلام خطرمی‌کنم.

● دانشگاه اسلامی

برادران اعضای شورای انقلاب فرهنگی، امام به شمامسئولیت داده است که شمادانشگاه اسلامی درست کنید و ملت ازشمااانتظاردارد که فرزندانش، جگرگوشانش، پولش، عمرش، امیدش بصورت یک دانشگاهاسلامی در بیاید باانتظاری که امام و امت از شما دارند من متواضعانه به شما عرض میکنم برادران کارتان را جدی دنبال بکنید اما بهیچ وجه شتابزده و با عجله عمل نکنید تحت تأثیر فشارها قرار نگیرید جو ملتهبی که سعی میکند بوجود بیاورند شما را از هدفتان دور نکند دانشگاه اسلامی را درست کنید آنوقت دانشگاه را بازکنید این ملت حاضر است مقاومت کند و صبر کند و وقتی دانشگاه اسلامی صالح درست شد آنوقت فرزندانش را به دانشگاه بفرستد (تکبیر مردم) باید بدانید ای برادران مسئول و عزیز در شورای انقلاب‌فرهنگی، علی‌رغم همهٔ تبلیغات که میکنند این ملت و ا... زنده، استوار و مصمم درراه پیشرفت اسلام و انقلاب‌اسلامی است (تکبیر مردم)

● ایثار زن و مرد سیاهپوست

سپس آقای خامنه‌ای به وصیتنامه پاسدار جوانی اشاره ک

جمهوری اسلامی

صفحه۸

ارگان حزب جمهوری اسلامی

روزنامه سیاسی- اجتماعی صبح

صاحب امتیاز: سید علی خامنه‌ای

مدیر مسئول و سردبیر: میرحسین موسوی

شنبه ۵ اردیبهشت ماه ۱۳۶۰-۲۰ جمادی الآخر ۱۴۰۱- ۲۵ آوریل ۱۹۸۱ شماره ۵۴۴- سال دوم

منطقه پستی ۱۱- خیابان سعدی جنوبی شماره ۵۷۱- صندوق پستی: ۲۱۳۰ تلفن ۳۰۲۰۱۸-۳۰۲۰۱۴-۳۰۴۷۴۳-۳۰۲۰۰۴

ساعات شرعی

اذان ظهر -امروز ساعت ۱۲ و ٤ دقیقه
اذان مغرب-امروز ساعت ۱۹ و ۲ دقیقه
اذان صبح - فردا ساعت ۳ و ۳۹ دقیقه
طلوع آفتاب-فردا ساعت ۵ و ۱٦ دقیقه

امام خمینی در جمع معلمین فنی وزارت آموزش و پرورش:

ما برای اسلام قیام کردیم و برای اسلام هم تحمل میکنیم

حضرت آیت ا... العظمی امام خمینی رهبر انقلاب و بنیانگذار جمهوری اسلامی ایران، قبل از ظهر روز پنج شنبه در جمع معلمین فنی وزارت آموزش و پرورش سخنانی به این شرح ایراد فرمودند:

بسم الله الرحمن الرحیم

مسائل پیش خود آقایان روشن است که وضع چه بوده است و حالا چه هست و بعد باید چه بشود، وضع سابق را همه میدانید بلکه شماها که در کشور بودید ووارد در مسائل بهتر از من که غائب بودم لمس کردید گرفتاریها آن زمان را و بعد هم خوب خود شماها و سایر ملت بحمد الله با هم مجتمع شدند و رفع کردند آن دزد اصلی که امریکاست و آنهائی که پیوند با او داشتند و بعد هم مبتلا هستیم به تتمه این مسائل و ملتی که بخواهد خودش روی پای خودش باشد، آزاد باشد، مستقل باشد، این ملت باید مهیا باشد برای اینکه بعد از پیروزی آن گرفتاریهائی که برای هر انقلابی حاصل میشود، تحمل کند. هیچ انقلابی نمیشود مگر اینکه دنبالش گرفتاریهاست ما الان اولاً بعد از انقلاب بودیم که همه جا این گرفتاریها را دارند و داشتند و بعضی از ممالک که انقلاب کردند، شاید از شوروی که شصت و چند سال تا دیگرانی که بیست یا سی سال از انقلابشان می‌گذرد، اینها باز گرفتاری دارند واینکه اینجا گرفتاریش به آن حدود نیست، کمتراست، از او، برای اینکه اینجا مسلمان هستند، اینهائی که انقلاب کردند ویک انقلاب دولتی نیست که یک دولتی یک دولت دیگری را کودتا کرده باشد وازبین برده باشد بلکه یک مطلب ملی واسلامی است که بواسطه نارسایهائی که درسابق بوده است و گرفتاریهائی بوده است وملت هم دیده است که اسلام درمعرض خطر است، قیام کرده است وکار خودش را به اینجا رسانده وبحمدالله این گرفتاریهائی که برای کشور ماهست، کمتر است ازآن گرفتاریهائی که برای همه انقلابات بوده ونکته اساسی‌اش همین است که اینجا اسلامی بوده است وزن ومردش دراسلام فداکاری کردند وازاین به‌بعدهم باز هم گرفتاریهائی هست ما علاوه بر آن گرفتاریهائی که بعضی انقلابات داشتند، گرفتاری جنگ هم داشتیم برای اینکه کشور ما با خیلی از کشورها فرق دارد کشورما محل مطامع همه کشورهای بزرگ است. هم از باب سوق‌الجیشی ما یک وضع خاصی داریم وهم از حیث مخازن ما یک وضع خاصی داریم. ازاین جهت کشورما ابتلائش بعداز انقلاب بدست این قدرتهای بزرگ تاآن اندازه که بتوانند، گرفتاری دارد واین کسانی که درداخل هستند وابسته به آن قدرتهای بزرگ هستند اینها هم به این رودی هادست بردار نیستند، لکن آنچه که هست این است که ما برای اسلام قیام کردیم وبرای اسلام هم تحمل می‌کنیم.

و من امیدوارم که پیرو هم بشویم و اساس را ما اربین بردیم ملت ما آن که اساس بوده است و او آن رشته‌ای که می‌داند که قدرتی که بزرگ بود و سلسله پهلوی داشتند و اخیراً محمدرضا به آن قدرت بود و همه قدرتها هم ارش حمایت میکردند. آن اساس ر شما ازبین بردید و آن تمام شد اینها ریشه‌هائی است که دنباله هر انقلابی هست و باید هم تحمل کرد و تحمل در این هم برای خداست همانطوریکه رسول خدا (ص) آنقدر تحمل کرد در مکه آنقدر رنج کشید تازه وقتی که تشریف آوردند به مدینه که رنجهای مکه تمام شد، جنگهای پیغمبر آنهمه جنگ مدت ده سالی که در مدینه تشریف داشتند و آنهمه رنج که اصحاب ایشان بردند، آنهمه رنج که لشکر ایشان برد، اینحال برای ما تاحالا آنقدرها حاصل نشده است آن رنجهائی که برای رسول خدا حاصل شد که سه سال در یک محاصره به همه معنا بود که حتی برای خوراک چیزی پیدا نمی‌کردند، آب وهمه چیزشان باید از خارج با یک زحمتهائی تهیه بشود و تاحالا در ایران بحمدالله چنین نشده است و ما آن را باید الگوی خودمان قرار بدهیم. مائی که خودمان را امت پیامبر اکرم می‌دانیم ومثیمه ائمه معصومین می‌دانیم باید ببینیم که آنها در مدت زندگیشان برای اسلام تحمل چه ناروائیها، چه گرفتاریها تحمل کرده‌اند. حضرت امیر (ع) در ایام خلافتش بدتر بود برایش و سخت تر بر ایشان گذشت تا ایام قبل از خلافت، تا ایامی که زمان رسول‌الله جنگ بود و این مردبرجسته برای جنگ بود در زمانی که به خلافت رسیدند گرفتاریشان زیادتر بود برای اینکه آنوقت عهده‌دار یک مسائل بزرگ بودند و کارهائی که باید انجام بدهند معونه‌اش کم بود معذالک خود مقاومت کردند و اسلام را ترویج کردند و به پیش بردند وائمه ما(ع) همه‌شان یا درجنگ بودند و یا درتبعید بودند یا درمحاصره بودند، اینها یک چیزهائی بود که برای آنها ازباب اینکه برای اسلام بودسهل بود ما هم همین را می‌گوئیم که برای اسلام است و برای اسلام همه چیز سخت است. اسلام چیزی است که همه ما باید فدای اوبشویم، تا اینکه تحقق پیدا بکند. و من امیدوارم شماها که مشغول هستید با قدرت فکری و اتکا به خدای بزرگ که قدرت مطلق است این مسائل را حل بکنیم و مشکلات ایران را خود شما و سایر برادرانتان حل بکنند و من وعده پیروزی (انشاءالله) به شما میدهم و خداوند همه شما را موفق‌مؤید و پیروز کند.

والسلام علیکم و رحمةالله و برکاته

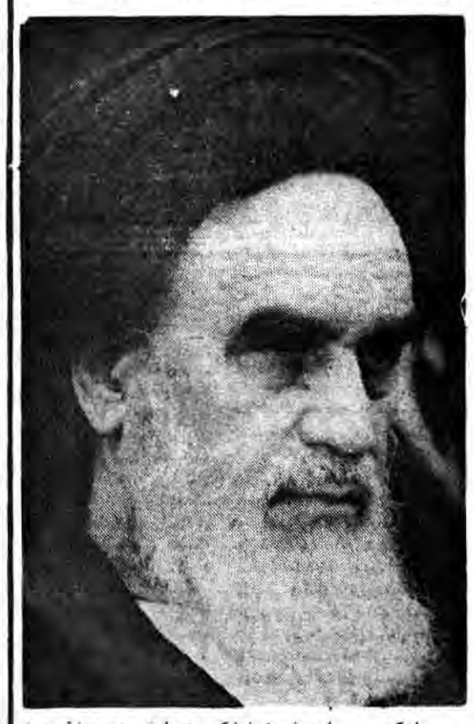

آیت‌ا... العظمی منتظری به شایعه‌های منتشر شده از جانب بازی‌خورده‌های امریکاپاسخ گفت

در آستانه سالروز ولادت با سعادت سرور بانوی جهان اسلام حضرت صدیقه کبری فاطمه زهرا(ع) و همزمان با هجوم بی‌امان جنگ‌آوران جان‌برکف اسلام بر سپاه کفر در جبهه‌های نبرد حق و باطل انبوه عظیمی از مردم مسلمان و حق‌طلب قم شهر قیام و شهادت با حضور یکپارچه در نماز جمعه این شهر که در صحن مطهر حضرت معصومه(ع) برگزار شد بار دیگر پشتیبانی بی‌دریغ‌شان را از سربازان حضرت مهدی امام زمان(عج) مورد تاکید قرار دادند.

در مراسم پرشکوه نماز جمعه قم ابتدا آقای سعیدی مسئول سپاه پاسداران انقلاب اسلامی سخنانی ایراد کرد پس از آن آیت‌ا... منتظری به ایراد خطبه‌های نماز پرداخت و طی آن ضمن تبریک و سلام و درود بر شهیدان اسلام بمناسبت ولادت فرخنده بانوی اسلام، فاطمه زهرا(ع)- و روز زن ضمن تاکید راهپیمائی در این روز مقایسه بین مقام زن در زمان طاغوت که طبق نقشه‌های حائنانه در خدمت اهداف استعمارگران قرار داده شده بودند و هم‌اکنون که در راهپیمائی‌های خود شخصیت اسلامی و انقلابی خود را بخوبی نشان میدهند پرداخت و اضافه کرد امیدواریم آنان رفتار و زندگی حضرت زهرا را برای خود الگو قرار داده و در روابط خانوادگی و در رابطه با شوهر و فرزند اخلاق اسلامی و عفت و پاکدامنی را از دختر پیغمبر بیاموزند و در این زمینه اشاره کرد که قبل از اسلام و حتی بعد از اسلام زن را به صورت متاع خرید و فروش کرده و برای زن هیچ ارزشی قائل نبودند و این اسلام و رهبر عظیم‌الشأن آن حضرت محمدابن عبدا...(ص) بوده که به زنان شخصیت اسلامی و مقام معنوی داده و آنان را از قید و بند اسارت و بندگی رهانید.

وی از زنان مسلمان خواست که با مطالعه کتابهای اسلامی و شرح زندگی فاطمه زهرا در مسیر حضرتش قدم بنهد که زنان نسبت به فرزندان خود نقش بهشتری از مردان دارند. وی گفت:

زن میتواند اصول عقاید اسلامی را به فرزندان خود بیاموزد و کانون خانواده را اصلاح کند و درنتیجه جامعه را، سعادتمند و خوشبخت سازند و در این زمینه از اینکه زنان و دختران اخیراً به فکر تحصیل زبان عربی افتاده‌اند اظهار رضایت و قدردانی کرده و این روز فرخنده را به همه خواهران و برادران تبریک و برای همه آنان سعادت و پیروزی آرزو کردند آیت‌ا... منتظری همچنین با اشاره به تحریکات کیسینجر در کنفرانس طائف در زمینه ایجاد اختلاف بین شیعه و سنی و تضعیف جمهوری اسلامی و سفر هیگ وزیر خارجه آمریکا به خاورمیانه و همچنین سفر تاچر نخست وزیر انگلیس به برخی از کشورهای خاورمیانه و این جمله که تاچر در ضمن سفر خود گفته است: انگلستان میخواهد نقش خود را در این کشورها تجدید کند و با توجه به اینکه میدانیم انگلستان سالهای زیادی در کشورهای اسلامی حکمفرمائی میکرده و از طرف دیگر این موضوع که آمریکا تجهیز عربستان سعودی را به آواکسهای آمریکائی مشروط به این دانسته که آنکشور اسرائیل را به رسمیت شناخته و در فلسطین هم مداخله نکند که معنای آن جز این نیست که حتماً باید از این هواپیماها علیه انقلاب اسلامی ایران استفاده شود. آیت... منتظری با توجه به همه این تحریکات، کلیه آنها را باهم مربوط دانست . خصوصاً که موج شایعات در مناطق سنی و شیعه رو به ازدیاد است و ناگهان سروکله کسانی پیدا شده که به اسم ولایت تشیع میخواهند نقشه‌های کیسینجر را در ایران پیاده کنند.

آیت ا... منتظری ضمن پاسخگوئی به شایعه های منتشر شده از سوی باری خورده های امریکا افزود: من می خواهم بگویم در این شایعات آنچه را که مربوط به من است خدا را گواه می گیرم که هیچ ناراحت نیستم و فکر می کنم شاید این اتهامات کفاره گناهان من در طول زندگی باشد ولی باید متوجه باشیم اینها به اتحاد مسلمین و انقلاب اسلامی ایران ضربه میزند.

سالهای متمادی است شیعیان در اذان اشهدان امیرالمومنین(ع) میگفتند برادران اهل تسنن الصلوة خیر من النوم میگفتند و هیچ مشکلی پیش نیامد و طرح این مسائل در این شرایط بحرانی معنای خاص و حاکی از نقشه های آمریکاست، نه کسی منکر فدک شده و نه مفاتیح، نه اشهد ان امیرالمومنین ونه ولایت ائمه اطهار و در رابطه با شایعاتی که از طرف دشمنان اسلام سوحود آمده و پهنان و ناآگاهی و جهل افراد به آن دامن میزند و نتیجه آن شکست مسلمین به نفع استعمارگران غارتگر است اگر گفته میشود اتحاد شیعه و سنی به مفهوم آن نیست که شیعه و سنی دست از اعتقاداتش بر دارد بلکه معنایش این است که اختلاف جزئی در مسائل دینی نباید موجب اختلافات عمده و جنگ بین برادران شود. اهل تسنن هم بدانند که دولت اسلامی قصد ندارد حقوقتان را از شما بگیرد. البته از دولت میخواهیم که برای رفع کمبودهای مناطق محروم نظیر کردستان، آذربایجان، و بلوچستان بیش از جاهای دیگر کوشش کندشما به این نغمه های شوم که هدفش تضعیف اسلام و جمهوری اسلامی است گوش فرا ندهید.

نماز جمعه تهران

مشتاقان راه الله و رستگاری دیروز چون هفته‌های پیشین برای تجدید وحدت- با دیگر برادران مسلمان خود از نقاط مختلف شهر بطرف دانشگاه تهران این سنگر بزرگ اسلام سرازیر شدند تا در بزرگترین اجتماع سیاسی عبادی هفته یعنی نماز جمعه شرکت کنند.

در نماز جمعه، این هفته که به امامت حجت‌الاسلام والمسلمین سید علی خامنه‌ای امام جمعه تهران اقامه شد ابتدا با قیام نمازگذاران سرود وحدت خوانده شد آنگاه به مناسبت سالگرد حمله نظامی آمریکا به طبس مردم یکپارچه شعار مرگ برآمریکا- و نیز شعار، رسواگر امریکا طبس بود طبس بود را سردادند. سپس دکلمه و سرودی توسط عده‌ای خواهران نوجوان خوانده شد.

●سخنان حجت‌الاسلام ناطق نوری

نماینده مردم تهران در مجلس شورای اسلامی سخنان قبل از خطبه‌های نماز پیرامون اصل نظارت عمومی و امر بمعروف و نهی‌از منکر مطالبی را عنوان کرد و گفت در طول تاریخ از صدر اسلام تاکنون هرگاه از زیر بار مسئولیت اجتماعی شانه خالی کردیم ضربه خوردیم و سلطه‌گران برما مسلط شده‌اند وی در بخش دیگری از سخنان خود به مسئله آزادی اشاره کرد و گفت: مردم بدانید که گروههائی دارند بنام آزادی و بنام اینکه در مملکت خفقان و تفتیش عقاید است. دارند آزادی‌واقعی و مقدساتمان و دست آوردهای انقلاب و ثمره خون شهیدان مارا میگیرند هنوز پیراهن سیاه، از تن مادران و پدرانی که شهید داده‌اند بیرون نیامده آنوقت عده‌ای که صدتها درسوراخی پنهان شده بودند، آمده‌اند وطلبکار شده وعلیه انقلاب تبلیغات می کنند.

حجت‌الاسلام ناطق نوری ادامه داد من فکر نمی کنم دردنیا دولتی همچون دولت آقای رجائی از حمایت ملت برخوردار باشد، محرومین وپا برهنه ها و کسانی که دردو شکنجه را تحمل کرده‌اند پشتوانه دولت هستند ودولت تا آن زمانی که درمسیر اسلام حرکت می کند مورد حمایت خواهد بود. وی آنگاه به حماسه آفرینهای سپاهیان اسلام اشاره کرد و گفت: درست همان زمانی که سپاهیان و ارتشیان درغرب حماسه می آفرینند در تهران وشهرهای دیگر، مانند آمل گروهکهای منافق بلوا راه می‌اندازند تا قوه قضائیه را تضعیف کنند.

وی در پایان گفت: تا موقعی که نماز جمعه‌ها درشهرستانها برقراراست ومردم در آن حضور دارند بدانید که نه شرق و نه غرب هیچ کاری نمی توانند بکنند وانقلاب ما از گزند هرحادثه‌ای مصون خواهد ماند.

خطبه اول

سپس نماز جمعه به امامت حجةالاسلام والمسلمین سید علی خامنه‌ای برگزار شد. حجةالاسلام خامنه‌ای در خطبهٔ اول پس از قرائت آیه‌ای از قرآن در باب منافقین و نشانه‌های آنها چنین گفت: شاید بشود گفت که خطرناکترین دشمنی که انقلاب پیامبران رادرطول تاریخ تهدید کرده است و به آن ضربه وارد آمده است منافقان هستند و به دلیل دشمنی منافقین باجریان انقلاب اسلامی درطول تاریخ است که در قرآن کریم بیش از همهٔ گروههای معارض به منافقین اهمیت داده شده است.

در اول سورهٔ بقره پس از آنکه سه آیه دربارهٔ مومنین است دوآیه درباب کافران و ۱۰ آیه درباب منافقان آمده است درسوره‌های متعدد قرآن هم دربارهٔ منافقین آیات بسیاری هست که خصوصیات روحی وعملکرد و نحوهٔ برخورد با آنها را خدای متعال توضیح می دهد حتی درقرآن سوره‌ای دربارهٔ کافران نیست سورهٔ قل یا ایها الکافرون ترسیم چهرهٔ کافران نیست چند آیه کوتاه است، دستور به پیغمبر که به کافران چنین بگو اما سورهٔ منافقون درقرآن مخصوص منافقین است واهمیت این مسئله آنقدر است که‌درهر هفته در نماز جمعه این سوره طبق معمول قرائت می شود.

مردم هرگز خطر نفاق ومنافق را از یاد نبرند امروز هم جامعهٔ ما از همه بیشتر از طرف منافقین ضربه می بیند لذا بایست منافق را شناخت عنصر اصلی درماهیت و شخصیت منافقین این است که منافق درزبان چیزی را اظهار می کند که در ذهن به آن باور ندارد. در ذهن معتقد به انقلاب و اسلام و حمایت از مستضعفین نیست اما درزبان دم از اسلام وانقلاب می زدند برای خلق دل نمی سوزاند وقدمی هم برنمی دارد اما درزبان دم از خلق می زند این جوهر منافق است دربارهٔ منافق من دو مطلب کوتاه رامروز می گویم اما چون مسئله بسیار حائز اهمیت است انشاءالله در خطبه جمعه آینده اگر زنده بودیم باز دوباره توضیح می دهم.

نکتهٔ اول درمورد انگیزه نفاق است منافق چرا منافق می شود؟ محور اصلی نفاق حرکت نفاق‌خود پرستی منافق، اول که ایمان نمی آورد برای این ایمان نمی آورد که به ضرراوست پس به انقلاب ایمان قلبی نمی آورد با اینکه ایمان نیاورده است ازترس جانش یا برای دست اندازی به قدرت ومال و به خاطر خدمت‌طلبی اظهار ایمان می کند اینجا هم خود پرستی او آشکار می شود اگر از انقلاب و جامعهٔ اسلامی یک وقتی نفع و پولی به او برسد قلبی خوشحال می شود و مخالفت خود را تغییر می دهد اما اگر از انقلاب برطبق خواسته‌های نفسانی وشخصی او چیزی عاید نشود فریاد نارضائی را اعلام می کند. پس درارابطهٔ با عملکرد، او نسبت به انقلاب هم خودپرست هست- آن وقتی که احساس خطر شخصی بکند حاضر به خضوع و تواضع می‌شود.

در انقلاب ما کسانی بودند که با خودشان فکر می‌کردند که اگر اوضاع عوض بشود آنها بر سر کار خواهند آمد بر این که عمرشان را درراه‌تورفاه‌گریده‌بودندتاآنکه‌انقلاب آنها را تحویل نگرفت پس با همین ضد انقلاب و معارض با انقلاب شدند کسانی هم بودند که اول توانستند با فرصت طلبی وارد حوزهٔ انقلاب بشوند حتی پست و مقام هم بگیرند اما وقتی انقلاب اینها را از حرکت طبیعی خودشان کنار گذاشت مقابل انقلاب ایستادند اول انقلاب را پذیرفتند اما وقتی انقلاب جدی شد با آن به مخالفت برخاستند اول ایمان آوردند اما دیدند با انقلاب نمی‌شود ساخت و ضد انقلاب شدند خصوصیات منافق از جمله اینهاست که گفتم سرکار منافق در این است که دشمن است و شناخته شده نیست و این در لباس دوست است.

فرق منافق با دشمن آشکار اینست که شما دشمن آشکار را که صریحاً می‌گوید من دشمنم می‌شناسید، در صدد مقابله بر می‌آیید و ضربات او را هم پاسخ می‌گوئید.

شما فرض کنید که اگر نیروهای متجاوز عراقی که از مرز با ما حمله کردند اینها مثلاً یک داروئی پخش می‌کردند که سرباز ایرانی آنها را نمی‌دید. ببینید وضع چقدر مشکل می‌شود او می‌آمد ضربه می‌زد و می‌کشت سرباز ایرانی نمی‌فهمید که از کجا می‌آید و چگونه ضربه می‌زند چقدر خسارت داشت.

ضد انقلاب منافق در داخل جامعهٔ ما همان کاررا دارد می‌کند ضربه می‌زند شایعه پخش می‌کند ایمان مردم را سست می‌کند هزار توطئه علیه جمهوری اسلامی و انقلاب اسلامی براه می‌اندازد از طرف مردم هم دیده نمی‌شود ضربات او هم شناخته نمی‌شود. اینستکه جامعه را به سختی در تشخیص و عمل دچار می‌کنند نکتهٔ دوم که گفتم اینکه ما درارابطه با قرآن، درارابطه منافق فقط یک مقصود بیشتر نداریم و او معرفی کردن و شناسایی منافق است برای همین هم هست که در قرآن اینهمه آیه در بارهٔ منافقین آمده است. اینها را قرآن از ابعاد و زوایای گوناگون معرفی می‌کند، تا انسان بتواند با اندکی دقت و بصیرت منافق را بشناسد اگر یک انقلابی در طول حرکت خود پس از پیروزی روال گارش طوری باشد که منافقان در آن جذب بشوند این انقلاب محکوم به زوال است. اما اگر یک انقلاب طوری باشد که هرچه از اول آن بگذرد یکی پس از دیگری منافقان از آن طرد بشوند این انقلاب ماندنی و پایدار است زیرا ناخالصی‌ها را از خود دور می‌کند بعضی‌ها می‌گویند این نیروهای پیرو خط امام براثر سختگیری‌هایشان افرادی را از جمعیت مردم خارج کردند و آنها را به جبهه بندی متشکلی واداشتند ما می‌گوییم بهتر، باید همینطور می‌شد آن عناصر ناخالصی که از جریان عمومی مردم خارج شدند اگر می‌ماندند بیشتر به انقلاب ضربه می‌زدند. قرآن کریم به این شکل به پیغمبر تسلی می‌دهد که اگر می‌بینی منافقان حاضر نیستند با تو به میدان جنگ بیایند ناراحت نباش. اگر اینها در کنار شما و در میان شما از شهر به میدان می‌آمدند شما را سست می‌کردند و میان صفوف شما تفرقه می‌انداختند همچنانکه دیده شد منافقان با ظاهر آراسته اما با باطن پلید در میان صفوف رزمندگان هم تفرقه انداختند انشاءالله در هفته آینده بحث دربارهٔ چهرهٔ منافق را بیشتر توضیح می‌دهیم تا مردم بدانند که علامت منافق چیست تا اینکه در برخورد با حرکت نفاق ومنافق دچار اشتباه نشوند.

اینجا این جملهٔ نصیحت آمیز قرآنی را عرض کنم که مردم را امر به تقوا می‌کند یا ایهاالذین آمنو...

ای مردم تقوای الهی را پیشهٔ خود کنید و سخن درست بگوئید تاکارهای شما را اصلاح کند. اگر با تقوا یعنی با ملاحظه و مراعات کامل ضوابط اسلامی در جامعه حرکت کنیم، بگوئیم، بشنویم ونگاه کنیم یقیناً سخن درست خواهیم گفت و نابسامانی‌ها در آن صورت درست خواهد شد والا با مامت مالی کردن قضایا، بی‌دقتی کردن در کارهای جامعه از سوی مردم یا از سوی مسئولان هیچ کاری درست نمی‌شود خداوند متعال همهٔ ما را چشم بصیرتی برای شناسائی منافقان عنایت کند.

خطبه دوم

فردا ولادت با سعادت دختر عالی مقام پیغمبر فاطمهٔ زهرا (س) است. غیر از جشن و سرور معمولی که برای شیعیان علاقمند و برای همهٔ مسلمانان که به خاندان پیغمبر عشق می‌ورزند وجود دارد برای ما مردم ایران روز زن هم هست فردا ملت ما روز زن را بزرگ می‌شمارند اما من می‌خواهم به زنان و به همهٔ افراد جامعه‌مان سفارش کنم که به راهپیمائی اکتفا نکنند بلکه فردا را روزی قرار بدهند که در آن قدم در راه بالا بردن ارزش زن در جامعه می‌گذارند حقیقت این است که طول مدت اختناق و سلطهٔ فرهنگ بیگانه و ضد اسلامی، مرد و زن ما مخصوصاً زنان ما را از شخصیت والای انسان خود تنزل داده بود و امروز روز جبران آن تنزل‌ها و عقب گرداست

برای پیشرفت جامعهٔ زن اولاً باید به فرهنگ و آموزش زنان در داخل خانه‌ها و آموزش گاهها و مراکز تعلیم و تربیت توجه خاصی شود زن را در خانه بریده از معارف جاری جامعه نگذارید. خانهٔ او را برایش مدرسه کنید کتاب و آموزش را در اختیار او قرار بدهید ثانیاً راه را برای‌فعالیت اجتماعی زنان، در جریانهای انقلابی-

بقیه‌در صفحه ۷

۱۳٦۰/۲/۵

نوع ارز	رسمی خرید	رسمی فروش	غیررسمی خرید	غیررسمی فروش	فروش بمسافرین
دلار کانادا	٦۳/۵۷	٦٤/۷۲	۷۱/۷۵	۷۲/۲۵	۱۰٦/۷۰
دلاراسترالیا	۸۷/۳۵	۸۸/٤۹	۹٦/٦۵	۹۸/۵۰	۱٤۵/٤۰
لیره انگلیس	۱٦۵/۰۷	۱٦۷/٤۰	۱۸۲/٤۰	۱۸۵/٤۰	۲۷۳/۸۰
مارک آلمان‌غربی	۳٤/۹۱	۳۵/٤۷	۳۸/۷۵	۳۹/۵۵	۵۸/۳۵
فرانک سویس	۳۸/۳۲	۳۸/۹۳	٤۲/٦۰	٤۳/٤۰	٦٤/۱۰
فرانک فرانسه	۱٤/۷۵	۱٤/۹۹	۱٦/٤۵	۱٦/۸۰	۲٤/۸۰
صدفرانک بلژیک	۲۱۳/٤٤	۲۱٦/۹۵	۲۳۸/۳۵	۲٤۳/۳۵	۳۵۹/۳۵
صدلیرایتالیا	۷/۰۰	۷/۱۲	۷/۷۰	۷/۹۰	۱۱/٦۵
فلورن هلند	۳۱/٤۲	۳۱/۹۳	۳۵/۲۰	۳٦/۰۰	۵۲/۱۵
کرون سوئد	۱٦/۱۰	۱٦/۳٤	۱۸/۰۵	۱۸/٤۰	۲۷/۱۵
کرون نروژ	۱۳/۸۵	۱٤/۰۵	۱۵/۰۳	۱۵/۸۰	۲۳/۳۰
کرون‌دانمارک	۱۱/۰۸	۱۱/۲٦	۱۲/۳۵	۱۲/۷۰	۱۸/۷۵
شیلینگ‌اتریش	٤/۹۳	۵/۰۱	۵/۵۵	۵/٦۵	۸/۳۰
سدیزژاپن	۳٤/۸۹	۳۵/۳٤	۳۸/۵۵	۳۹/۳۵	۵۸/۱۰
روپیه‌هندوستان	۹/۲۵	۹/٤۵	۱۰/۲۵	۱۰/٤۵	۱۵/٦۰
دینارکویت	۳٦۸/۵۰	۳۷۱/۵۰	۳۰۷/٤۰	۳۱۲/٤۰	٤٦۱/۳۰
دینارعراق	۲٤۲/۰۰	۲٤۵/۰۰	۳٦۵/٤۵	۳۷۰/٤۵	۳۹۹/۳۵
دیناربحرین	۱٦٤/۰۰	۲۰۰/۰۰	۲۲۲/۵۰	۲۲۸/۵۰	۳۳۷/٤۰
ریال‌عربستان	۲۱/٦۰	۲۱/۹۵	۲۵/۰۵	۲۵/۵۵	۳۷/۲۵
درهم امارات-متحده عربی	۱۹/۹۰	۲۰/۸۰	۲۲/۵۰	۲۳	۳۳/۹۰
روپیه پاکستان	۷/۲۵	۷/۹۵	۸/٦۰	۸/۸۰	۱۲/۹۵
دلارهنگ‌کنگ	۱٤/۳۵	۱٤/۵۵	۱۵/۲۵	۱٦/۱۰	۲۳/۷۵
مارک فنلاند	۱۹/۵۰	۱۹/۵۵	۲۱/۳۵	۲۲/۸۵	۳۳/۳۰
دلارامریکا	۷٦/۳۳	۷٦/۷۷	۸۳/۵۰	۸۵/۰۵	۱۱۵/۰۰

نرخهای فوق مربوط به روز قبل است. چون بانک نرخهای هر روز را صبح همان روز اعلام میکند درج آن در روزنامه امکان‌پذیر نیست.

گزارش جلسه علنی مجلس شورای اسلامی

مجلس شورای اسلامی صبح روز پنجشنبه با تلاوت آیاتی از قرآن کریم و به ریاست حجت‌الاسلام هاشمی رفسنجانی تشکیل جلسه علنی داد.

نماینده ارامنه جنوب

به گزارش خبرنگار پارلمانی ما اولین ناطق قبل از دستور حاج خاچاطوریان نماینده ارامنه جنوب بود.

که در سخنانش اظهارداشت: در این روزها مردم میهن ما قهرمانانه در برابر تجاوزات ناجوانمردانه صدامیان که بتحریک امپریالیسم جنایتکار آمریکا و بقصد نابودی انقلاب و جمهوری اسلامی انجام گرفته درحال نبرد هستند و برای پیروزی حق بر باطل و حفظ دستاوردهای انقلاب و استقلال و آزادی کشور از هیچ فداکاری دریغ نمی‌نمایند. بجاست یادآور شویم که ارامنه ایران نیز با احساس و درک مسئولیت انقلابی خویش در قبال انقلاب در جنگ تحمیلی شرکت جسته و شهدائی نیز نثار پیشبرد اهداف انقلاب نموده‌اند.

در این رابطه و بمنظور گرامیداشت خاطره شهدای بی‌شمار خلق ارمنی و بمناسبت روز ۲٤ آوریل و شصتششمین سالگرد قتل عام ارامنه وظیفه خود میدانم مطالبی را در این مورد بیان نمایم.

ارامنه قرنهای متمادی در سرزمین آباء و اجدادی خویش در ارمنستان غربی زندگی کرده وبا خواست پیکر سازندگی که از خصائص خلق ارمنی است در راه شکوفائی میهن خویش تلاش نمودند. ولی بودند زمانهائی که این تلاش و کوشش در جهت سازندگی و پیشرفت اجتماعی در نتیجه هجوم ستمگران وقت مختل شده و ارمنستان مبدل به میدان تاخت وتاز ویرانی و چپاولگری آنان میگردید، این وضع بویژه پس از استقرار امپراطوری عثمانی شدت یافت و در اواخر قرن نوزدهم و اوایل قرن بیستم در زمان سلطه سلطان عبدالحمید ملقب به سلطان خونین به گسترده‌ترین ابعاد خود رسیده در طی ۳۰ سال حکومت این سلطان جبار صدها هزار ارمنی بیگناه و بی‌دفاع قربانی سیاست خلق کشی حکام عثمانی گردیدند ولی این جنایتها در برابر آنچه که دروطول سالهای جنگ جهانی اول بر خلق ارمنی گذشت غیرقابل قیاسند.

٦٦ سال پیش در چنین روزهائی سران، عظمت طلب حزب باصطلاح واتحاد و ترقی، که زمام امور را در امپراطوری عثمانی بدست گرفته بودند با دستیاری و شرکت مستقیم آلمان قیصری و باصطلاح مسیحی و با استفاده از موقعیتی که جنگ امپریالیستی جهانی اول ایجاد کرده بود، جهت تحقق اهداف پان ترکیستی خود و ایجاد امپراطوری باصطلاح توران بزرگ قتل عام ارامنه ساکن قسمت اعظم امپراطوری عثمانی را سازمان داده و با شقاوت و سفاکی، هرچه تمامتر آنرا بانجام رساندند، در نتیجه این جنایت هولناک که یکی از فاجعه آمیز ترین تبهکاریهای دول امپریالیستی و ارتجاعی علیه خلقهای تحت ستم و نخستین خلق کشی قرن بیستم میباشد، بیش از دو میلیون نفر از فرزندان خلق ارمنی از پیرو جوان گرفته تا زن و کودک بمسلخ برده شدند و تنها شمار اندکی از آنها جان سالم بدر بردند که توانستند از جنایاتی که بر خلق ارمنی گذشت برای ثبت در تاریخ بگوش جهانیان برسانند.

حکام عثمانی برای تحقق اهداف شوم خود ابتدا ۱٤۰ هزار سرباز و افسر ارمنی را که بخدمت ارتش عثمانی احضار شده بودند در واحدهای جداگانه‌ای جمع نموده و برای بیگاری بنقاط دور افتاده امپراطوری عثمانی گسیل داشتند و در موقع مقتضی آنها را خلع سلاح نموده، از دم تیغ بگذراندند.

سپس در شامگاه ۲٤ آوریل ۱۹۱۵ حدود ۸۰۰ نفر از روشنفکران ارمنی را که از نمایندگان مبرز فرهنگ و ادب ارمنی بودند دستگیر نموده در نقاط دور دست کشور با سنگ دشنه و گلوله بزندگی آنان خاتمه دادند. با محروم نمودن ارامنه از رهبری فکری و قوای رزمی، تیمید دسته جمعی زنان، کودکان و سالمندان از خانه و کاشانه خود بسوی بیابانهای لم‌یزرع دیرالل ظهر، رسول العین و بین النهرین مبادرت ورزیده و در مسیر راه از هیچ شناعت و جنایتی نسبت به آنان فروگذار نکردند. از این کاروانهای مرگ افراد قلیلی بمقصد رسیدند.

در نتیجه قتل عام ارامنه ارمنستان غربی از سکنه بومی خالی شد و بازماندگان این جنایت در کشورهای مختلف جهان و بویژه در کشورهای خاورمیانه از قبیل لبنان و سوریه پراکنده شدند. باید تاکید کرد که مردم این کشورها با مهر و محبت بسیار از آوارگان پذیرائی نمودند و امکانات زندگی آنها را فراهم ساختند.

اکنون با گذشت ٦٦ سال از قتل عام ارامنه، خلق ارمنی در سراسر جهان هر سال درروز ۲٤ آوریل ضمن تجلیل از خاطره شهدای بیشمار خویش به وجدان بشریت رجوع کرده خواستار آنند که مساله ارامنه‌ای که در نتیجه سیاست ضد انسانی حکام ترکیه در کشورهای مختلف آواره گشته‌اند در مرجعی بین المللی مورد رسیدگی قرار گرفته جنایتکاران محکوم شوند و حقوق حقه ارامنه با باز گرداندن اراضی اشغال شده آنها به صاحبان اصلی یعنی خلق ارمنی و پرداخت غرامت توسط دولت ترکیه اعاده شود.

در این راه ارامنه مانند سایر خلقها با انواع توطئه و دسایس امپریالیسم جهانی بسر کردگی آمریکا و دولت دست نشاندهاش ترکیه مواجهند و لذا برای بر آوردن خواستهای عادلانه خود هرجا که باشند مبارزه علیه امپریالیسم جهانی و دول مرتجع را در سرلوحه فعالیتها و مبارزات خویش قرار میدهند پیروزی انقلاب شکوهمند مردم ایران برهبری قاطعانه امام خمینی برای ارامنه مترقی سراسر جهان پیروزی بس گرانبهائی است زیرا به سلطه امپریالیسم ها و آمریکا در این منطقه حساس جهان ضربات خرد کننده‌ای وارد ساخته و تکیه گاه نیروهای ارتجاعی وابسته منطقه منجمله نظامیان ترکیه را متزلزل ساخته است. پیروزی انقلاب اسلامی ایران و همچنین سایر انقلابهای آزادیبخش جهان در جهت احقاق حقوق ارامنه همسو هستند و لذا وظیفه خود میدانیم با تمام توان از آن دفاع نمائیم.

ارامنه ایران با بزرگداشت یاد قربانیان خویش در برابر خاطره همه شهدای ملتهای مختلف که بخاطر استقلال آزادی صلح و پیشرفت ا