امام امت در دیدار باانجمنهای اسلامی:

شمامی‌بینید که حکومت از خود مردم است

انقلاب، انقلاب مردمی است نه انقلاب حزبی ونه انقلاب حکومتی

خودمردم کمیته درست کردند

● رئیس جمهور یک شخصی است پسر بنی‌صدر همدانی، یک ملای همدان حال هم که هست از آن یال و کوپالدارها نیست و از خود مردم است

● مردم خودشان حاضرند در صحنه و نه مردم اینها را یک جنس ممتاز و یک افراد والامقام می‌دانند

● نخست‌وزیر هم که می‌بینید کسی است که در آن دوران آنقدر زجرکشیده است و از خود این مردم است. در صفحه ۸

می‌گویند کابینه ما خوداین مردم هستند واقع هم همین است

نظرهیئت سه‌نفره درموردمطالب چندروزنامه اعلام‌شد

در صفحه ۸

نامه رئیس جمهور به هیئت سه‌نفره

در صفحه ۳

توصیه‌های لازم بمردم

● هرچه جنگ ایران و عراق طولانی‌تر و درضمن سقوط صدام نزدیکتر میشود حرکت ابتدائی سازمان مجاهدین گسترش بیشتری پیدا می‌کند

● امروز حیات سیاسی افرادی از قبیل قاسملو و رجوی تا حدود زیادی به حیات سیاسی صدام بسته است

● از جان و مال و هیئت سمپاتها و اعضاء مسلمان سازمان مجاهدین خلق دفاع کنید

● سعی کنیم از پیدایش هرگونه درگیری و برخوردی جلوگیری کنیم زیرا این درگیری‌ها تنها بنفع آمریکا و اسرائیل و صدام است

● ممکن است پس از حمله به دفاتر حزب در سراسر ایران حملاتی بمساجد و کتابخانه‌های آن صورت پذیرد

● گوش بفرامین رهبر کبیر انقلاب داشته باشیم. از هرگونه تفرقه‌افکنی و بحث‌های خیابانی پرهیز داشته باشیم زیرا دست CIA در تمام این برنامه‌ها مشهود است

● سعی کنیم بااحتکار و کسانیکه مواد غذائی را نابود می‌کنند تا گرانی مصنوعی ایجاد کنند بشدت مقابله کنیم:

اخبار مربوط بایجاد اغتشاش درسراسر کشور، که حتماً شنیده‌اید، مسلماً از خودمی پرسید دراین شرایط حساس و طوفان خیز هدف از این کشتارها و جنجالها وحملات حساب شده ومداوم بمراکز حساس اقتصادی وسیاسی ونابودکردن دها تن مواد غذائی چیست؟ آیا واقعاً مسئله مسئله مخالفت رجوی با اصل موجودیت حزب جمهوری اسلامی است زیرا از نفس موجودیت یک نهاد سیاسی اسلامی برای آینده سازمان مجاهدین خلق احساس خطر میکند، زیرا موقعی که سازمان مجاهدین خلق بعنوان تنها سازمان سیاسی اسلامی مطرح باشد میتواند رشد کند وافکار التقاطی واستالینیستی خود را دراذهان عمومی تزریق نماید. واقعاً مسئله، مسئله دیگری است؟ وقتیکه شهادت وترور ناجوانمردانه حمیدرضا رضائی‌ها را بخاطر بیاورید متوجه میشوید که مسئله از حد بازتاب عقده حسادت شخصی این و آن درمی گذرد، وبصورت یک برنامه پیچیده وحساب شده متجلی میگردد:

ترور ناجوانمردانه حمیدرضا رضائی‌ها کلید فهم ماهیت شخص رجوی است ودرعین حال راز اساسی برنامه‌های اخیر فرماندهی سازمان مجاهدین خلق را درهمین مسئله باید جستجو کرد.

حملات گسترده وسراسری اخیر فرماندهی مجاهدین خلق بدفاتر حزب جمهوری اسلامی برنامه‌ای است که از پیش تدوین شده وماهها برای تدوین آن کار شده است. باید توجه داشته باشیم که فرماندهی مجاهدین خلق برای حمله بمراکز مردمی نوعاً از اعضاء مسلمان وسمپات‌های سازمان استفاده نمیکند بلکه غالباً از کادرهای بالای سازمان پیکار و چریکهای فدائی خلق (اقلیت) استفاده میشود و از سمپاتها وکادرهای مسلمان بعنوان سیاهی لشگر استفاده میگردد. نوعاً خود سمپاتها وکادرهای مومن و معتقد از اصل قضایا وبرنامه‌ها بی اطلاع هستند وازپیش کادرفرماندهی سازمان توجیه وخوراک ذهنی لازم رابرای آنها تدارک دیده است تا نتوانند پی بماهیت جریانات

بقیه در صفحه ۲

جمهوری اسلامی
ارگان حزب جمهوری اسلامی
سه شنبه ۸اردیبهشت ماه ۱۳۶۰-
۲۳جمادی الثانی ۱۴۰۱- شماره ۵۴۷- سال دوم
تکشماره ۲۰ ریال

پیروزیهای درخشان و تازه رزمندگان اسلام در جبهه قصرشیرین

۱۵۰ مزدور صدامی دیگر اسیرشدند

نودشه آزاد شد

● در این عملیات ۱۲۰ نظامی عراق به هلاکت رسیدند

● میگهای عراقی بتلافی شکستهای پی‌درپی، اهواز آبادان و مریوان را بمباران کردند

● گروه کماندوئی ارتش صدام در حمله به قراویز با ۳۰ کشته متواری شد در صفحه ۲

عکسی از آرتیش بازیهای مجاهدین خلق!

عده زیادی از مجاهدین خلق یک حزب‌الهی را زیر سنگ گرفته‌اند

بدنبال پیروزیهای درخشان رزمندگان جان‌برکف در جبهه‌های جنگ

مجاهدین خلق در تهران و چند شهر دیگر دست بآشوب زدند

● خبرنگاران خارجی سوار برگردن اعضای مجاهدین خلق از آشوبها فیلمبرداری می‌کردند

رادیو اسرائیل:

● این اولین و بزرگترین تظاهرات مخالفین رژیم در عرض یک سال اخیر است

خبرگزاری فرانسه:

● ارتجاعیون بهتر می‌دانند، مجاهدین تاپایان به نبرد علیه‌شان ادامه خواهند داد!

در صفحه ۸

پس از ۵۷ روز اعتصاب غذا

بابی‌سندز چریک مبارز ایرلندی جان‌سپرد

● دولت انگلیس خود را برای مقابله با درگیریهای خونین ارتش جمهوریخواه ایرلند آماده می‌کند. در صفحه۳

در سالگرد کودتای افغانستان:

هزاران مسلمان افغانی دست به‌تظاهرات اعتراض آمیز زدند

در صفحه۳

نظرات وزیر کشور و کمیته مرکزی درمورد وقایع دیروز

در صفحه ۸

در پی اجرای اوامر امام:

تمام امکانات آذربایجان شرقی برای تجهیز وتامین نیازهای کشاورزان تدارک یافته شد

تبریز- دکتر ساروخانی استاندار آذربایجان شرقی دیروز در یک گفتگوی مطبوعاتی و رادیو تلویزیونی پیرامون مسائل مملکتی دیدار با امام احیای کشاورزی گران‌فروشی و اسکان مهاجرین مناطق جنگی مطالبی عنوان کرد و گفت برای اجرای طرح ضربتی آبیاری زمینهای زراعی این استان حدود دو میلیارد ریال اختصاص داده شده است یک مقام استانداری آذربایجان شرقی نیز گفت: به موجب طرحی تولید غله این استان در سال جاری به دو تا سه برابر افزایش می‌یابد. وی درمورد دیدار اخیر خود با امام امت گفت گزارشی از وضع سیاسی اقتصادی و اجتماعی آذربایجان شرقی را به عرض امام امت رساندم و ایشان نیز رهنمودهائی در جهت رفع مشکلات منطقه صادر کردند وی اضافه کرد در سمینار اخیر استانداران بیشتر پیرامون اشتغال بیکاران و مسائل جنگ‌زدگان بحث و تبادل‌نظر شد همچنین درمورد احداث کارخانه‌های جدید در آذربایجان شرقی استاندار این استان افزود اخیراً قرار داد سه‌کارخانه سیمان آهک صنعتی و تولید لوله‌های گالوانیزه با دولت ترکیه منعقد شده است که بزودی مقدمات تاسیس آنها شروع خواهد شد این کارخانه سیمان روزانه ۱۶۰۰ تن تولید خواهد داشت ظرفیت کارخانه سیمان صوفیان نیز که از سال آینده شروع بکار می‌کند از ۲۶۰۰ به ۴۶۰۰ تن افزایش خواهد یافت و باین ترتیب تولید این دو کارخانه علاوه بر رفع نیازهای این استان به سایر استانها نیز صادر خواهد شد معاون عمرانی استانداری آذربایجان شرقی نیز که در این مصاحبه حضور داشت در باره برنامه‌های جدید احیای کشاورزی استان گفت:

در پی اجرای اوامر امام مبنی بر احیای کشاورزی تمامی امکانات استان برای تجهیز و تامین نیازهای کشاورزی از قبیل سموم نباتی و ماشین‌آلات کشاورزی تدارک یافته است. در مورد طرح ضربتی آبیاری نیز وی اظهار داشت. این طرح برای مهار آبهای سطحی استان از سال پیش به مورد اجرا گذاشته شده و در سال جاری- نیز اعتباری بالغ بر دو میلیارد ریال برای این منظور اختصاص یافته است وی گفت با اجرای این طرح و قراردادن ماشین‌آلات در اختیار کشاورزان ده هزار هکتار زمین دیم زیر کشت گندم برده میشود براساس این طرح تولید غله استان به دو تا سه برابر افزایش می‌یابد وی همچنین در مورد جذب بودجه سال ۵۹ گفت علیرغم وجود مشکلاتی از قبیل کمبود سیمان- اجر و مصالح ساختمانی بیش از نوددرصد بودجه ۵۹ جذب کارهای عمرانی و تولیدی استان شده است. دکتر ساروخانی در پایان این مصاحبه در مورد اسکان آوارگان جنگی گفت با آماده ساختن دوهزار و سیصدوپنجاه دستگاه خانه پیش ساخته‌واردوگاههای پیام و سعیدآباد مکان اسکان گروه کثیری از آوارگان جنگی فراهم آمده است.

میلیشیا: تا محو امپریالیسم از پا نمی‌نشینیم

برای بابی‌سندز وایرلند

تو بوی عشق میدهی
و عشق شعله‌ای است
که جان عشقان رنجدیده را
بجان حق، گره زد.

•••

تو بوی عشق میدهی
و آفتاب عشق

زعمق دیدگان رهبرم
- خمینی عزیز-

طلوع میکند.
وخاک ما، کنون
بباغ پر طراوتی بدل شده است
که بوی عشق و بوی خون و بوی نور
زشاخه شاخه درختهای آن
- بلند میشود.

و داوران عشق
حسین و مهدی و مسیح
- تکاوران عشق-
ازین طراوتی که باغ ما بخود گرفته سرخوشند.

•••

به شامه دلیر تو درود
که باهوای عشق خو گرفته است
به نای تو
که از نسیم پرحلاوت سپیده بو گرفته است.
تو بوی خون و بوی رنج میدهی
و در کلام خشمناک و قهرجوی تو
و در عبور تو
بروی شانه‌های رنجدیدگان
سپیده موج میزند
جزیره ثبات (۱)
زبوی خوب خون و رنج گیج باد!

•••

تو بوی خاک میدهی
و خاک بوی عشق
و عشق خوی سرکش طلوع نامکرر است.
گلی که بوی عشق را بخود گرفته است
اگر بخاک و خون طپد چه باک
نسیم می‌وزد
وبوی خاکی گل بخون طپیده را
- بلند میکند.

جزیره ثبات
زبوی خاکی توگیج باد!

•••

جزیره ثبات
- انگلیس-
به قتلگاه عاشقان بدل شده
و پرچم بلند خون تو
به نیزه‌ای
که سینه عجوزه فریب و کبر و کینه را
- نشانه میرود.

در صفحه ۴

اطلاعیه کانون فرهنگی نشر اسلامی

باطلاع کلیه برادران و خواهران محترم که در کلاسهای کانون فرهنگی نشر اسلام‌ثبت‌نام نمودند میرساند کلاس بررسی مکتب های سیاسی در تاریخ ۶۰/۲/۱۵ سه شنبه ساعت ۵ بعدازظهر شروع میشود.

کانون فرهنگی نشر اسلامی

● تغییر حجم پول در آمریکا:

طی هفته منتهی به ۱۵ آوریل، حجم پول M۱A و M۱B به ترتیب ۲/۲ میلیارد دلار و ۱۰۰ میلیون دلار کاهش یافت.

بسمه تعالی

شهادت برادران سید داود دشکار بونه- رضا منالو- یداله حقانی- سلیمان بهرامی- محمود دادائی و محمد علی آبشاری را کربلای خوزستان به امام و امت تبریک و تسلیت میگوئیم.

روابط عمومی ستاد عملیات نامنظم

العلماباقون مابقی الدهر

بمناسبت اولین سال رحلت علامه وفقیه عالیقدر خاندان عصمت و طهارت حضرت آیت ا... آقای حاج میرزا سید حسین لواسانی قدس سره اخوی زاده محترم وعم بزرگوارمان و والدمعظمان و ابوالزوجه طاب ثراه که توام با شهادت فرزند برومند و جانثارشان مهندس سید عباس لواسانی که در سفارت ایران در لندن بدرجه شهادت نائل گردید، مجلس یادبودی در روز چهارشنبه ۲۴ جمادی الاخر مطابق با نهم اردیبهشت ماه جاری از ساعت ٤ الی ٦ بعدازظهر در حسینیه همدانیها واقع در خیابان ری دوراه مهندس برقرار است تشریف فرمائی سلسله جلیله روحانیت و مومنین موجب تعظیم شعائر و تجلیل از مقام شامخ روحانیت و شهدا اسلام خواهد بود.

سید عبدالکریم لواسانی- الائم محمد صادق لواسانی - سید علی لواسانی- سید زین العابدین لواسانی-سید محمد لواسانی - دکتر سیداحمد لواسانی - سید محمود لواسانی - الاحقر سید علی لواسانی-الاحقر سید کاظم لواسانی - مهدی الفروی النائینی

تاانقلاب مهدی (عج) نهضت ادامه دارد

۱۵۰ مزدور صدامی دیگر اسیر شدند

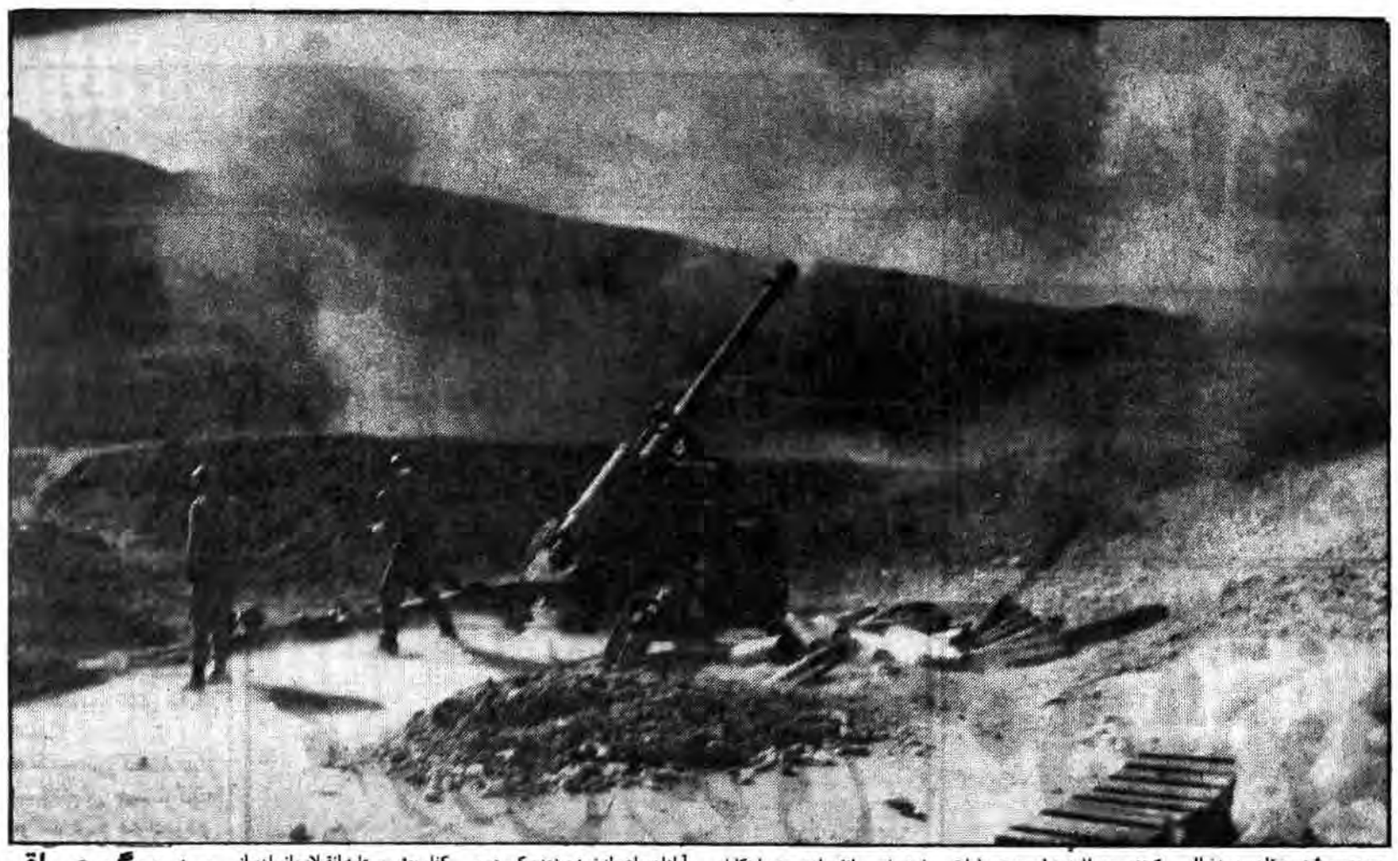

سرویس شهرستان- بدنبال شکستهای پی درپی متجاوزین بعثی در جبهه‌های بازی دراز روز گذشته جان برکفان اسلام با حمله بر قوای کفر ۱۵۰ تن دیگر از مزدوران عراقی را در ارتفاعات مشرف به قصرشیرین باسارت خود درآوردند بگزارش خبرنگار ما از کرمانشاه در عملیات دیروز ۱۲۰ تن از نیروهای دشمن کشته و ۹۰ تن دیگر زخمی شدند.

معاون فرمانده عملیات غرب ضمن تائید این خبر اظهار داشت که با متلاشی شدن و ازبین رفتن تیپ مستقر ارتش صدام در ارتفاعات بازی دراز نیروهای عراقی قوای باقیمانده خود را در این جبهه تقویت کردند اما رزمندگان ما همچنان با تصرف مواضع آنها متجاوزین را بسزای اعمالشان میرسانند.

از سوی دیگر معاون فرمانده لشکر ۸۱ کرمانشاه نیز در تماسی با خبرنگار ما اظهار داشت:

رزمندگان ارتش، سپاه و بسیج جمهوری اسلامی با پشتیبانی جان برکفان هوانیروز و نیروی هوائی توانستند با یک عملیات هماهنگ قسمتهای دیگری از ارتفاعات بازی دراز را پاکسازی کنند. وی افزود این عملیات همچنان ادامه دارد.

معاون فرمانده لشکر در پایان گفت: با پیروزی رزمندگان ما آینده خوبی را پیش‌بینی می‌کنم و ما با روحیه خوب بر مواضع دشمن حاکمیت و برتری داریم.

۲۰ سنگر و ۵۰ مزدور عراقی در جبهه‌های ایلام نابود شدند

ایلام- در جبهه‌های ایلام یک تانک- یک نفربر- یک خودرو- یک انبار مهمات یک قبضه خمپاره انداز ۱۲۲ میلیمتری- بیش از بیست سنگر اجتماعی و انفرادی و چهار موضع دیده‌بانی مزدوران صدام منهدم شد و بیش از پنجاه تن از آنان کشته و ۹۵ نفر دیگر زخمی شدند.

بر پایه گزارش خبرنگار خبرگزاری پارس در ایلام دو روز گذشته در منطقه ملکشاهی قوای کلر یک تانک و پنج سنگر اجتماعی خود را از دست دادند و چهل نفر از مزدوران صدام بهلاکت رسیدند و هشتاد نفر دیگر مجروح شدند.

در کنجانچم نیز رزمندگان اسلام یک انبار مهمات و پنج سنگر اجتماعی و انفرادی جنایتکاران صدام را باتش کشیدند و منهدم کردند.

در ۲۴ ساعت گذشته نیز یک نفربر و سه سنگر گروهی دشمن با نفرات آن در تپه‌های ۳۴۳ و ۳۱۱ در نزدیکی مهران با آتش دلاوران رزمنده اسلام نابود و تلفاتی به دشمن وارد شد که هنوز اماری از آن تهیه نشده است.

در منطقه آبگرم مقابل ارتفاعات متصرفی میمک پریروز مزدوران عراقی دو موضع دیده‌بانی و سه سنگر اجتماعی خود را رها کرده و متواری شدند لیکن رزمندگان ما حداقل ٦ نفرشان را که در ارتفاعات مقاومت میکردند بگلوله بستند و نابود کردند.

در این عملیات یک قبضه خمپاره انداز ۱۲۲ میلیمتری دشمن نیز منهدم شد.

نودشه بطور کامل از وجود مهاجمین پاکسازی شد

نودشه آزاد شد و پرچم سه رنگ لااله الا.... جمهوری اسلامی در این بخش مرزی غرب کشور به اهتزاز درآمد مهاجرین این منطقه پس از ماهها دوری از خانه و کاشانه و دیار خود همراه رزمندگان شجاع اسلام به نودشه باز گشتند. اینان از فرماندار پاوه درخواست کردند که مراقب دردوشان را بامام امت معروض دارد.

خبرنگار خبرگزاری پارس عصر دیروز اطلاع داد عملیات رزمندگان ارتش و سپاه پاسداران انقلاب اسلامی و بسیج که از ساعت ۱۳ پریروز آغاز شده بود ساعت ۱۰ صبح دیروز بپایان رسید و نودشه سرانجام در کنترل کامل مدافعان انقلاب اسلامی درآمد و مقاومت مشتی مزدور قانون شکن اجنبی و وطن‌فروش در هم شکست.

همین گزارش حاکیست که هنگام ورود رزمندگان اسلام به نودشه مردم این بخش مقدمشان را با تکبیر و فریادهای ا....اکبر- خمینی رهبر گرامی داشتند فرماندار پاوه در اجتماع مردم این بخش که سر از پای نمی‌شناختند این پیروزی اسلام را به آنان تبریک گفت و خطاب به آنان یادآور شد که شما مردم قهرمان بکبار دیگر تولد یافته‌اید و در دامان اسلام راستین هستید و بدین جهت قدر آنرا بدانید.

مردم نودشه نیز از وی خواستند که درود آنان را به عرض امام برساند لازم بیادآوریست که مردم نودشه مدت سه سال است با متانت و بردباری در جو اختناقی که گروههای مسلح غیرقانونی در این منطقه حاکم کرده بودند مقاومت کردند و در کنار نیروهای رزمنده اسلام مسلحانه با افراد مسلح غیرقانونی جنگیدند عملیات آزادسازی نودشه را از یکماه پیش تاکنون و با محاصره آن آغاز شد

نودشه از توابع اورامان لهون بخش پاوه از شهرستان سنندج است که در ٤٨ کیلومتری شمال غربی پاوه و هفت کیلومتری شرق پاوه به نوسود و در نزدیکی مرز عراق قرار دارد.

گزارش عملیات رزمی جبهه آبادان

آبادان- خبرنگار جمهوری اسلامی: آبادان شهر مقاومت، شهر ایثار و جانبازی در میان دود و آتش شاهد رزم سربازان راستین اسلام بود و این رزمندگان در هر لحظه نبرد حماسه می‌آفرینند در ٤٨ ساعت گذشته این ملحشوران در درگیریهایی که با قوای کفر داشتند تلفات جبران ناپذیری به این مزدوران وارد کردند که بشرح زیر است: در حریمهٔ میدو، جان برکفان ژاندارمری جمهوری اسلامی با همکاری برادران کمیتهٔ ١٤ گانه تهران به مدت یکساعت پاسگاه شیره را در خاک عراق زیر آتش قرار داده که دو ساختمان بتونی و یک سنگر اجتماعی بتونی و نیز یک سنگر بتونی ۲۰ نفری از آنها را به آتش کشیدند. و حدود ۳۰ نفر از این مزدوران را به هلاکت رساندند همچنین برادران کمیتهٔ انقلاب اسلامی آبادان در نوار مرزی اروند رود توانستند با ایجاد خط آتش دوساعته چندین سنگر- آر- پی جی ۷ خمپاره انداز آنها را منهدم و تعدادی را به هلاکت برسانند برادران پاسدار اعزامی از زاهدان با آتش خمپاره حدود ۲۰ سنگر انفرادی و نیز یکی از ساختمانهای محل تجمع دشمن در محور جبهه آبادان- اهواز نیز منهدم کرده و تعدادی از مزدوران را بهلاکت برسانند که آمار دقیقی در دست نیست همین برادران پاسدار یک خودرو نظامی دشمن را در ایستگاه ۷ نیز منهدم کردند برادران پاسدار کمیته انقلاب اسلامی آبادان با همکاری برادران ارتشی در جبهه فیاضیه در اجرای آتش کاتیوشای مزدوران بعثی که شهر آبادان را زیر آتش قرار داده بودند با ۱۰٦ و خمپاره انداز جواب داده و صدای آنها را خاموش کنند فدائیان اسلام در میدان تیر آبادان نیز ۷ سنگر مزدوران را منهدم و حدود ۱۵ نفر از آنها را به هلاکت رساندند همین برادران یک انبار مهمات دشمن را در میدان تیر منهدم کردند که دود ناشی از آن مشاهده می‌شد در خرمشهر فدائیان اسلام نیز توانستند با آتش خمپاره و سلاحهای دیگر مزدوران را زیر پل خرمشهر بیرون رانده وخسارائی به آنها وارد کنند در تمامی نوار مرزی آبادان و خرمشهر در گیریهائی ادامه داشت که تا ساعت ارسال خبر همچنان ادامه دارد در ٤٨ ساعت گذشته مزدوران با توپخانه دوربرد و با حمله یک میگ به چند منزل ومغازه و تاسیسات صنعتی آبادان خساراتی وارد کردند همچنین در ۲٤ ساعت گذشته در جبهه‌های آبادان و خرمشهر ٤ شهید و ١٤ مجروح از رزمندگان اسلام برجای گذاشت.

ادامه دیدار حجت‌الاسلام خامنه‌ای از جبهه‌های نوار مرزی مریوان

بگزارش خبرنگار دفتر مرکزی خبر از سنندج بنقل از روابط عمومی سپاه پاسداران انقلاب اسلامی مریوان حجت‌الاسلام خامنه‌ای نماینده امام در شورایعالی دفاع ساعت ۱۳/۳۰ دو روز گذشته به اتفاق همراهان وارد شهر مرزی مریوان شده و مورد استقبال قرار گرفتند. ایشان در ۵ بعداز ظهر پریروز از مواضع رزمندگان جمهوری اسلامی در نوار مرزی مریوان دیدن کرده و سربازان اسلام را مورد تفقد وتشویق قرار دادند این بازدید درحالتی صورت گرفت که تبادل آتش توپخانه بین نیروهای مسلح جمهوری اسلامی و مزدوران عراقی ادامه داشت.

نماینده امام در شورایعالی دفاع به اتفاق همراهان ساعت ۷ بعداز ظهر پریروز درجمع پرسنل پادگان مریوان حضوریافت و پس از سرگزاری نماز جماعت سخنانی خطاب به حاضرین ایراد نمود. حجت‌الاسلام خامنه‌ای ساعت ۷ صبح دیروز بهمراه فرماندار مریوان، فرمانده سپاه پاسداران معاون استاندار کردستان فرمانده لشکر ۲۸ کردستان و دیگر همراهان از مجروحین بیمارستان ا... اکبر مریوان عیادت بعمل آورده و آنان را مورد تفقدقرار دادند. امام جمعه تهران و همراهان ساعت ۸ صبح دیروز مجدداً عازم جبهه‌های نبرد شدند تا بخشی دیگر از مواضع نیروهای پیکارگر اسلام را در نوار مرزی مریوان مورد بازدید قرار دهند.

پیام امام جمعه اهواز- فرمانده سپاه پاسداران- استاندار خوزستان به محضر مبارک امام

اهواز- بمناسبت پیروزیهای اخیر در جبهه‌های غرب و جنوب کشور از سوی امام جمعه اهواز حجت‌الاسلام موسوی جزایری و آقای محمدغرضی استاندار خوزستان و علی شمسخانی فرمانده سپاه پاسداران انقلاب اسلامی خوزستان پیامی خطاب به امام امت و دیگر شخصیتهای مذهبی و کشوری مخابره شد متن پیام باین شرح است:

بسما.... الرحمن الرحیم

محضر مبارک امام امت آیت‌الله العظمی خمینی بزرگ

محضر مبارک آیت‌الله العظمی گلپایگانی

محضر مبارک آیتا... منتظری

ریاست محترم مجلس شورای اسلامی جناب حجت‌الاسلام هاشمی رفسنجانی ریاست محترم جمهوری جناب آقای دکتر ابوالحسن‌بنی‌صدر فرمانده کل قوا نخست‌وزیر محبوب جناب آقای رجائی

امام جمعه محترم تهران جناب حجت‌الاسلام خامنه‌ای

اولین طلیعه گشایش گره جنگزده کفار بعثی بر علیه انقلاب انسان‌ساز اسلامی در نبرد چهل روزه خونین‌شهر و از کار افتادن زره طاغوتیان در مقابل اراده انقلابی انسان مسلمان بوضوح مشاهده شده و کیسینجر و صدام در این میدان دریافتند که خون هم بر شمشیر جنگ ۱۷ شهریور و ۲۲ بهمن پیروز است و هم بر سلاح سنگین میادین جنگ بازی دراز و خونین‌شهر- سوسنگرد و دزفول و اهواز و دیگر شهرها.

معصومین علیهم‌السلام علمای بزرگ همیشه فرموده بودند که جنگ فرزند ما مهدی عجل.... تعالی فرجه‌الشریف آتش سلاحهای پرقدرت را از کار خواهد انداخت و غرب زدگان و غرب پرستان در این یکصدسال اخیر چقدر بر مسلمانان خرده برده و اعتقادات ما را به استهزاء گرفتند. و اینکه میادین جنگ غرب و جنوب با انسجامی کامل از ایمان و آتش شاهد آنند که انقلاب اسلامی ایران تمامی تئوریهای سازندگان سلاحهای اهریمنی را به پوچی گرفته و زره در مشت انقلاب چون باطل در برابر حق ذوب میشود و فرو میریزد.

«بل نقذف بالحق علی‌الباطل فیدمغه فاذا هوذاهق»

مسلمانان در انتظار ظهور مهدی میجنگند و پیروزی اخیر جنگ در بازی‌دراز برهبری امام امت را نمودی از آیتهای الهی میدانند.

بامیدروزی با تصمیم جنگ انسان علیه زره در جبهه‌ای بوسعت آبادان- سوسنگرد و بازی‌دراز- زرادخانه‌های غرب و شرق همانطور که طاق کسری در ظهور پیامبر بزرگ اسلام محمد مصطفی (ص) شکست خاموش شوند و انسان بپرستش و عبودیت خدای بزرگ که جزء فطرت اوست آزادانه دست یابد.

حجت‌الاسلام موسوی جزایری- امام جمعه اهواز فرمانده سپاه پاسداران خوزستان- علی شمسخانی استاندار خوزستان- محمد عرضی

در یک نبرد سنگین در جبهه ریجاب غرب ۱۳ دستگاه نفربرزرهی نابود شد

خبرنگار جمهوری اسلامی- کرمانشاه- گزارش داد یک گروه کماندو از مزدوران صدام کافر در منطقه قراویز که قصد حمله به نیروهای اسلام را داشتند توسط پاسداران انقلاب و ارتش جمهوری اسلامی درهم کوبیده و بیش از ۳۰ تن از آنها به هلاکت رسیدند درمنطقه ریجاب غرب رزمندگان اسلام از جمله فدائیان امام، سپاه، ارتش و نیروهای مردمی با یک نبرد قابل توجه توانستند دو خودرو حامل مهمات و ۱۳ دستگاه نفربر زرهی دشمن را نابود کنند در منطقه میمک، دهلران، در استان ایلام نبرد پراکنده‌ای ادامه دارد.

همچنین در منطقه مهران غرب نبرد به شدت ادامه دارد.

سه میگ عراقی به تلافی شکستهای پی درپی با راکت به اهواز حمله کردند

اهواز- خبرنگار جمهوری اسلامی: ساعت دو بعداز ظهر دیروز سه فروند هواپیمای میگ متجاوز عراقی عراقی به خاک ایران وارد شده و با پرتاب حدود ۵ راکت بخشی از حومه شهر اهواز را مورد هدف قرار دادند که خسارت قابل توجهی به یک مؤسسه صنعتی اهواز وارد آمده است و در این حمله وحشیانه یک نفر شهید و تعداد دیگری زخمی شدند.

هواپیماهای متجاوز به محض پرتاب راکتها با آتش شدید پدافند های هوائی ارتش اسلام مواجه گردیده و میگهای عراقی مجبور به فرار شدند.

این عملیات به دنبال شکست قوای کفر در جبهه‌های نبرد و عدم مقاومت آنها در برابر رزمندگان جمهوری اسلامی انجام شد.

ستاد امداد پزشکی خوزستان گزارش داد در ۲٤ ساعت گذشته دوتن از رزمندگان اسلام در مصاف با دشمن کافر در جبهه‌های سوسنگرد و مسلیحان مجروح شدند که به بیمارستانهای اهواز انتقال یافتند درهمین مدت یک تن از مدافعین انقلاب در جبهه داخوین شهید که به اهواز منتقل شد.

رئیس جمهور از تاسیسات پشت جبهه دیدن کرد

تهران- خبرگزاری پارس- عصر دیروز دکتر ابوالحسن بنی‌صدر رئیس جمهوری از تاسیسات پشت جبهه بازدید کرد. عصر دیروز دکتر سید ابوالحسن بنی‌صدر رئیس‌جمهوری و فرمانده کل نیروهای مسلح جمهوری اسلامی ایران پس از ورود به استان خوزستان از یکی از تاسیسات پشت‌جبهه و نحوه فعالیت افراد مستقر درآن بازدید بعمل آورد بگزارش خبرنگار خبرگزاری پارس رئیس‌جمهوری ضمن قدردانی از زحمات این افراد از آنان خواست تا هرچه بیشتر به تلاش خود بیفزایند.

سه نفر عراقی به ایران پناهنده شدند.

کرمانشاه- دو سرباز احتیاط و یکنفر از مردم عادی عراق ساعت ۲۰ پریشب به ایران پناهنده شدند و خود را به سپاه پاسداران انقلاب اسلامی پاوه معرفی کردند.

به گزارش خبرگزاری پارس اسامی این سه تن یاسین باقی کیخسرو حکمت محمد سلیم و ستگار نادری می‌باشند.

اطلاعیه ٤٨٣ ستاد مشترک ارتش جمهوری اسلامی ایران

بسمه تعالی

ملت مسلمان و مبارز ایران دلاوران اسلام با لشکریان کفر در جبهه‌ها همچنان درنبردند. بدینوسیله قسمتی از فعالیت این فرزندان غیور انقلاب اسلامی در ۲٤ ساعت گذشته بشرح زیر به اطلاع همگان میرسد روز جاری ٦٠/٢/٧ درگیری در اطراف ارتفاعات بازی‌دراز ادامه داشت که با تلاش همه‌جانبه نیروهای ارتش و سپاه پاسداران و پشتیبانی هوانیروز و نیروی هوایی ارتش جمهوری اسلامی ایران تا ساعت ١٤ تعداد ١٥٠ نفر از افراد مزدور ارتش عراق اسیر و ۱۲۰ نفر کشته و ۹۰ نفر زخمی شدند یک قبضه کاتیوشا- یک دستگاه نانک، دو دستگاه خودرو و دو انبار مهمات دشمن نیز منهدم شد. همچنین در همین روز در منطقه مریوان دو فروند میگ عراقی اقدام به بمباران یکی از قراء نمودند که به نفر غیرنظامی شهید فرمانده گروهان ژاندارمری و چند نفر دیگر مجروح شدند.

در ساعت ١٤ روز ١٣٦٠/٢/٧ سه فروند میگ متجاوز دشمن حوالی اهواز حمله و براثر بمباران به قسمتی از نیروگاه این شهر خسارات جزئی وارد کرد و باعث شهادت یکنفر از همیهنان و مجروح شدن ۵ تن دیگر شد.

روز گذشته ٦٠/٢/٦ یک فروند جنگنده ایرانی به منطقه آتشبار عراقی‌در المعابر حمله کرد که در نتیجه بمباران انفجار آن شدیدی در این منطقه رخ داد از میزان تلفات و خسارات دقیق وارده هنوز اطلاعی در دست نیست. دیروز هواپیماهای دشمن در جبهه‌های مختلف به آسمان کشورمان حمله کردند که در منطقه گیلانغرب یک فروند آن توسط پدافند خودی و یک فروند دیگر اشتباهاً توسط پدافند عراق هدف واقع شد و درخاک عراق سقوط کرد. همچنین روز گذشته هواپیماهای دشمن در شهر آبادان تعدادی بمب رها کردند که قسمتی از یک تاسیسات صنعتی خسارت دید و چندین منزل مسکونی دچار آتش‌سوزی شد و چند فروند دیگر براثر اجرای آتش پگانهای پدافند هوائی مجبور به فرار شدند در منطقه اروند رود از پریروز بین نیروهای دلاور ما و دشمن نبرد با مبادله آتش تا ساعت ۱۷/۳۰ روز جاری ٦٠/٢/٧ ادامه داشته است.

ستاد مشترک ارتش جمهوری اسلامی ایران

توصیه‌های لازم به مردم

بقیه از صفحه اول

بپرند.

کادرفرماندهی مجاهدین خلق دردرگیری هائی که بوجود آورد با یک تیر سه نشان مشخص را میزند:

الف: با ایجاد درگیری وجو تشنج بسگمان خود زمینه اجتماعی را برای سقوط انقلاب فراهم آورده و پایگاه سیاسی خود را برای اینکه بتواند طرف معامله با قدرتهای خارجی قرارگرفته وبا کمک آنها بحکومت برسد محکم‌تر می نماید. از دیدگاه کادرفرماندهی مجاهدین خلق، همینکه سازمان درطرح کودتای آمریکائی بختیار طرف مذاکره قرارگرفته وتوافق آن جلب شد، یک موفقیت بحساب میآید.

ب: در طول این درگیری‌ها توسط تک تیرانداز ماهر سازمان پیکار عناصر مسلمان و معتقد و کنجکاو و جستجو گر وناراضی سازمان مجاهدین خلق که مورد شناسائی قرارگرفته‌اند کشته وبازخمی میشوند و بدینوسیله یک تصفیه بی دردسر درسازمان همواره درحال انجام شدن است.

ج: بازخمی و شهید ساختن عناصر صادق و مسلمان سازمان، کینه نفرت سمپاتها وعناصر صادق سازمان را نسبت به نظام جمهوری اسلامی هرلحظه بیشتر افزایش میدهند و آنها آماده می سازند تا بصورت یک عامل بدون اراده و ناآگاه مورد استفاده قرارگیرند. فرماندهی سازمان با استفاده از یک کینه کور در حقیقت راه خود را بسوی قدرت شخصی همواره می نماید.

هرچه جنگ ایران وعراق طولانی ترودر ضمن سقوط صدام نزدیکتر میشود، حرکت ابتدائی سازمان مجاهدین خلق گسترش بیشتری پیدا میکند. علت آن نیز کاملاً روشن است. سقوط صدام بمعنی سقوط کامل امپریالیزم درمنطقه است واگر چنانچه دست ابرقدرتها ازمنطقه کوتاه شود، با توجه باینکه مجاهدین خلق درالر عملکردهای خود زمینه اجتماعی خودرا کاملاً ازدست داده‌اند دیگر راهی برای ادامه حیات‌این‌سازمان باقی نخواهد ماند بلکه برعکس اگر چنانچه بکمک ابرقدرتها نظام جمهوری اسلامی نابود شود ابرقدرتها ازکادرفرماندهی سازمان میتوانند بیشترین سود راجسته وبوسیله آنان چنین وانمود کنند که یک جریان انقلابی اسلامی که سابقه مبارزاتی هم دارد بقدرت رسیده نه اینکه یک کودتای آمریکائی تحقق یافته است.

بنابراین امروز حیات سیاسی افرادی از قبیل قاسملو و رجوی تا حدود زیادی به حیات سیاسی صدام بسته است. مگر اینکه رجوی توبه کند و بسوی اسلام برگردد و قانون اساسی و رهبری امام امت و ارادهٔ عمومی خلق و فرامین الهی را بپذیرد و در جهت جبران گذشته بکوشد. امروزه فرماندهی سازمان آنچنان در داخل سازمان مجاهدین خلق با بحران روبرو شده که برای حفظ و جلوگیری از انشعاب و اغتشاش در داخل آن درگیری با مردم را برای اعضاء سازمان یک ضرورت اجتناب‌ناپذیر می‌داند. و افرادی که از سازمان کنار کشیده‌اند کم نیز نیستند و امروز صحبت از کناره‌گیری مهدی ابریشمچی است شاید جو تروریستی و میلتاریستی و استالینیستی حاکم بر سازمان اجازه نمی‌دهد که ابریشمچی نقطه نظرات خود را آزادانه اعلام کند و اگر چنین کند با جان خودبازی کرده است زیرا هرلحظه احتمال ترور او بوسیله سازمان پیکار وجود خواهدداشت.

•••

بهر تقدیر در برنامهٔ مشترک سازمان پیکار ومجاهدین خلق ایجاد اغتشاش و درگیری و حمله به دفاتر حزب و مراکز مردمی و ایجاد جنگ روانی علیه نهادهای انقلابی وجود دارد و هرچه سقوط صدام نزدیکتر می‌شود این توطئه‌ها افزایش بیشتری پیداخواهد کرد بنابراین ما باید بنکات ذیل کاملاً توجه داشته باشیم.

۱- نسبت به سمپاتها و کادرهای مسلمان سازمان مجاهدین نباید کوچکترین دلگیری و کدورتی داشته باشیم آنها مسلمان هستند و خواهران و برادران ما حساب می‌شوند و در سنگر مشترکی با صادر مقابل امپریالیزم و صهیونیزم قراردارند. آنها را صمیمانه دوست بداریم وسعی در ارشاد و راهنمائی و هدایت و آگاهی آنها داشته باشیم.

۲- اگر برخورد کردیم بموارد‌ی که سمپاتها و یا اعضاء مسلمان سازمان هدف ضرب و شتم سازمان پیکار قرار گرفته‌اند تا وانمود شود که این حملات بوسیله افراد مسلمان کوچه و بازار صورت پذیرفته تا بین سمپاتها و کادرهای مسلمان از یک طرف و تودهٔ مردم از طرف دیگر شکاف ایجاد کنند، وظیفهٔ ما این است که از جان و مال و حیثیت آن خواهر و برادر مجاهدی که هدف حمله قرار گرفته است با تمام توان و با آغوش بازدفاع کنیم هرچند برای جان خود ما خطر داشته باشد و بدانیم که این دفاع دقیقاً دفاع از حریم اسلام و قرآن است زیرا ما بدینوسیله از خواهر و برادر مسلمانی دفاع می‌کنیم که ناآگاهانه فریب خورده است.

۳- سعی داشته باشیم از پیدایش هرگونه درگیری و برخوردی جلوگیری کنیم زیرا این درگیری‌ها تنها بنفع آمریکا و اسرائیل و صدام است.

٤- ممکن است پس از حمله به دفاتر حزب در سراسر ایران حملاتی بمساجد و کتابخانه‌های آن صورت پذیرد. سعی کنیم در کتابخانه‌های مساجد قرآن‌ها و کتب ادعیه از قبیل مفاتیح که حاوی سوره‌های قرآن است را در جای امنی بگذاریم تا در صورت حمله مورد بی‌حرمتی قرار نگیرد همچنان که تاکنون در چند شهرستان بدفاتر حزب حمله شده و کتب مختلف و همچنین قرآن‌ها را باتش کشیده‌اند (از قبیل شهرکرد) و یا در حادثهٔ ١٤ اسفند دانشگاهٔ تهران توسط همین عناصر ضمن بخاک و خون کشیدن بهترین جوانان مردم قرآنهارا آتش زدند لابد این است مفهوم مبارزه با ارتجاع و دفاع از اسلام انقلابی!

۵- گوش بفرامین رهبر کبیر انقلاب داشته باشیم، از هرگونه تفرقه‌افکنی و بحث‌های خیابانی پرهیز داشته باشیم زیرا دست CIA در تمام این برنامه‌ها مشهود است.

٦- سعی کنیم با احتکار و کسانیکه موادغذائی را نابود می‌کنند تا گرانی مصنوعی ایجاد کنند به شدت مقابله کنیم زیرا در برنامه آمریکا و سازمان پیکار و سازمان مجاهدین خلق ایجاد قحطی و گرانی مصنوعی است و به همین دلیل است که دو تن از هواداران سازمان مجاهدین خلق سعی در از کار انداختن کارخانهٔ شیرپاستوریزهٔ مشهد کردند و یا پیداشدن چندین تن تخم‌مرغ جوجه‌کشی در اطراف تهران بی‌مفهوم نیست.

۷- همواره به خدای بزرگ اتکال داشته باشیم و بدانیم که پیروزی کامل حق برباطل نزدیک است.

پیروز و مؤید باشید

برای بابی سندز و ایرلند

بقیه از صفحه اول.

کنون که رهسپار آخرین سفر شدی
به عاشقان قوم خود بگو
دلیر آنسوی کرانه ها!

دلیر انگلیس!
دلیر ایرلند!

شراره یقین مسلمین
و نیروی عظیم ماهمه
یقین که حامی تمام عاشقان هر کجاست.

•••

دلاوران آنسوی کرانه‌ها!

دلاوران انگلیس!
مجاهدان ایرلند!

به شامه دلیرتان درود
که بوی عشق را شنیده‌اید.
و آفتاب عشق

بنام دیدگان رهبرم
- خمینی عزیز-

و برفراز دستهای او

طلوع میکند

به شامه دلیرتان درود!!

٦٠/٢/٧ محمد علی محمدی

جزیره ثبات: تا همین چند ماه پیش انگلستان را جزیره ثبات میخواندند و اگر میخواستیم که این عبارت مفهوم داشته باشد بایستی که ثبات را بمعنی سکون و شب میگرفتیم یا به معنی مرگ زدگی، هر چند که بر آشفتن این خواب مرگ آمیز را در انگلیس قهرمانان ایرلند حداقل از ۱۲ سال پیش آغازیده‌اند و مرگ بابی ساندزها پی آمدهائی که خواهد داشت میرود که پایان بخش «ثبات» انگلیس باشد.

اخبار کوتاه

دیدار با امام امت

تهران خبرگزاری پارس- پیش از ظهر دیروز علی‌اکبر هاشمی رفسنجانی رئیس مجلس شورای اسلامی بحضور امام خمینی رهبر انقلاب وبنیانگذار جمهوری اسلامی ایران رسید ودرباره مسائل مختلف مملکتی با امام امت گفتگو کرد. همچنین دراین روز سیدهادی خسروشاهی نمایندهٔ امام دروزارت ارشاد اسلامی بحضور امام خمینی رهبر انقلاب وبنیانگذار جمهوری اسلامی ایران رسید وبا ایشان دیدار وگفتگو کرد.

بازرسان نخست وزیری از چند اداره وسازمان بازدید کردند

بازرسان نخست‌وزیری بمنظور مراقبت درحسن جریان امور ونحوه اجرای بخشنامه ۵مادهٔ نخست‌وزیر به ادارات از چند اداره وسازمان دولتی بازدید کردند.

بازرسان نخست‌وزیری بمنظور مراقبت درحسن جریان امور ونحوه اجرای بخشنامه ۵مادهٔ نخست‌وزیر به ادارات که درآن رسیدگی به امور مراجعان به شیوه اسلامی نصب صندوق انتقادات ورعایت ظواهر اسلامی خواسته شده بود به چند اداره وسازمان دولتی مراجعه کردند.

بگزارش خبرنگار خبرگزاری پارس نخستین سازمان‌هایی که مورد مراجعه ماموران بازرسی نخست‌وزیری قرار گرفت وزارت فرهنگ وآموزش عالی و وزارت دادگستری بود که نتیجه بررسی‌این ماموران دراختیار محمدعلی رجائی نخست‌وزیر قرار گرفت

هشدار مجدد دادستانی مبارزه با مواد مخدر

دادستانی مبارزه با مواد مخدر طی صدور اطلاعیه‌ای به قاچاقچیان مواد مخدر هشدار داد. متن اطلاعیه بدین شرح است:

در پی تلاش ما جهت ریشه کن کردن مواد مخدر باردیگر به سوداگران مرگ و قاچاقچیان این مواد شیطانی هشدار داده میشود تا دست انتقام امت شهیدپرورمان که همانا مسئولان قضائی دادسرای مبارزه با مواد مخدر میباشد، گریبان این دیوصفتان را نگرفته است دست از این حرفه خانمانسوز برداشته و زندگی نوینی را در جامعه اسلامی‌مان شروع کنید بباشد تا جامعه‌های عاری ازهرگونه فساد بسازیم.

کمیسیونهای مجلس شورای اسلامی

درجلسه دیروز مجلس شورای اسلامی کمیسیونهای راه‌وترابری امورخارجه وارشاد اسلامی تشکیل جلسه دادند.

درجلسه دیروز مجلس شورای اسلامی کمیسیون راه‌وترابری باحضور معاونان وزارت راه و ترابری تشکیل شد ولایحه ادغام سازمان هواپیمائی کشور و سازمان هواشناسی وتشکیل سازمان خدمات هوائی کشور مطرح ومورد رسیدگی قرار گرفت.

همچنین درکمیسیون وزارت امورخارجه پیرامون عملکرد کمیسیون در بررسی اصول سیاست خارجی وپیرامون بازسازی وزارت امورخارجه وفعال نمودن آن بررسی وضع سفارتخانه‌ها نمایندگیهای جمهوری اسلامی درخارج ونیز جنبش‌های آزادیبخش بحث وتبادل‌نظر شد.

در کمیسیون ارشاد اسلامی طرح خطمشی کلی واصول برنامه‌های سازمان صداوسیمای جمهوری اسلامی مورد بررسی قرار گرفت.

دعوت به همکاری برای انتشار نشریات ارتش

اداره سیاسی ایدئولوژیک ستاد مشترک ارتش جمهوری اسلامی ایران با انتشار اطلاعیه‌ای از عموم هم میهنان و پرسنل نظامی برای همکاری با برنامه‌های رادیو ارتش و نشریات نظامی ارتش دعوت کرد در این اطلاعیه از هم میهنان و عموم پرسنل نظامی شاغل یا بازنشسته دعوت شده است که در صورت تمایل به همکاری با برنامه‌های رادیوئی ارتش و نشریات نظامی (ماهنامه ارتش)، مجله خانواده و روزنامه سرباز در زمینه‌های انتشارات و مقاله‌نویسی با شماره تلفن‌های ۹٦۵۹۸۲ (رادیو ارتش) و ۸۵۷۸۱۳ واحد نشریات ارتش همه روزه از ساعت ۸ الی ۱۳ باستثناء روزهای تعطیل تماس بگیرند

سفیر ایران در واتیکان تعیین شد

صبح دیروز حجت‌الاسلام سیدهادی خسرو شاهی نماینده امام در وزارت ارشاد اسلامی بحضور امام خمینی رهبر انقلاب و بنیان‌گزار جمهوری اسلامی ایران رسید

حجت‌الاسلام خسروشاهی در پایان دیدار به خبرنگار خبرگزاری پارس گفت من بعنوان سفیر جمهوری اسلامی ایران در واتیکان انتخاب شده‌ام بهمین دلیل با امام امت ملاقات و از رهنمودهای ایشان برای انجام وظائف اسلامی در ماموریت جدید برخوردار شدم.

۵ میلیارد ریال در اختیار وزارت راه قرار میگیرد

جلسه هیئت دولت جمهوری اسلامی ایران صبح دیروز با تلاوت آیاتی از کلام‌الله مجید و به ریاست محمد علی رجائی نخست‌وزیر تشکیل شد. به گزارش خبرنگار خبرگزاری پارس در این جلسه ابتدا دبیرکل سازمان امور اداری و استخدامی کشور گزارشی از فعالیتهای استخدام را تقدیم هیئت دولت کرد.

همین گزارش حاکیست که در این جلسه مصوبات کمیسیونهای خدمات و اقتصاد و دارائی هیئت دولت مطرح شد و چند مصوبه را هیئت دولت به تصویب رساند همچنین در این جلسه با توجه باینکه بودجه سال ٦۰ در مجلس شورای اسلامی تحت بررسی است بمنظور تأمین مخارج و مصارف اضطراری وزارت راه و ترابری وامی به مبلغ ۵ میلیارد ریال از محل اعتبارات نخست‌وزیری برای این وزارتخانه در نظر گرفته شد براساس گزارش خبرگزاری پارس در اجلاس دیروز هیئت دولت همچنین سرهنگ جواد فکوری وزیردفاع و فرمانده نیروی هوائی ارتش جمهوری اسلامی ایران اعضاء کابینه را در جریان اخبار مربوط به جنگ و پیروزیهای اخیر رزمندگان غیور اسلام قرار داد وآنگاه وزیر صنایع و معادن ضمن برشمردن کمبود عملکرد شرکتها و کارخانجاتی که نیاز به ورود قطعات یدکی از خارج دارند معامله اخیر کارخانجات ایران ناسیونال را مورد تجزیه و تحلیل قرار داد و قرار شد مسئولان این کارخانه گزارشی از چگونگی ماجرا را به اطلاع مردم برسانند

جلسه شورای امنیت کشور تشکیل شد

در جلسه شورای امنیت کشور مسائل استان فارس مورد بحث و تبادل نظر قرار گرفت و تصمیماتی اتخاذ شد.

بعد از ظهر دیروز جلسه شورای امنیت کشور بریاست محمدعلی رجائی نخستوزیر جمهوری اسلامی ایران در نخستوزیری تشکیل شد

گزارش خبرنگار خبرگزاری پارس در این جلسه که آیت‌الله مهدوی کنی وزیر کشور و نمایندگان و مسئولین سپاه پاسداران نیروی زمینی شهربانی و ژاندارمری جمهوری اسلامی و برخی از مقامات استان نیروی زمینی شهربانی فارس حضور داشتند در مورد مسائل استان فارس بحث و تبادل نظر شد و تصمیماتی اتخاذ گردید.

شهید دزدی!

خانواده شهید قاسم خادمی در اطلاعیه‌ای هرگونه وابستگی این شهید را به گروهکهای صدانقلابی تکذیب کرد. در مراسم هفت این شهید جمعی از دارودسته گروهک توفان با عکس و فیلم قصد داشتند

وی را از هواداران خود معرفی کنند!

اطلاعیه سازمان بهزیستی کشور

بدین وسیله باطلاع کلیه هموطنان روستانشین که سن آنان بالای ٦۰ سال بوده و مشمول مقرری ماهیانه ۳۰۰ تومان کمک‌هزینه دولت می‌شوند می‌رساند به منظور سرعت بخشیدن به کار و جلوگیری از هرگونه اخلال در امر آمارگیری که توسط ستادهای بهزیستی درهریخشی انجام می‌گیرد تصمیم گرفته شد که این کمک هزینه درسال جاری فقط به کسانی تعلق گیرد که ت

در سالروز کودتای نظامی در افغانستان

هزاران افغانی در تهران دست به تظاهرات زدند

سرویس اجتماعی- بمناسبت فرا رسیدن سالگرد کودتای نظامی در افغانستان پیش‌ازظهر دیروز هزاران تن از افغانیهای مقیم تهران طی یک راهپیمائی و تظاهرات اعتراض آمیزی که از میدان بهارستان آغاز شد، کینه و نفرت خود را از کودتا و نیز از موضع دولت شوروی در قبال مسلمانان افغانی ابراز داشتند.

بگزارش خبرنگار ما از نخستین ساعات بامداد دیروز سفارتخانه‌های شوروی و افغانستان توسط ماموران شهربانی و سایر قوای انتظامی بمنظور جلوگیری از حمله احتمالی افغانها تحت مراقبت شدید قرار گرفته شد. افغانیهای مقیم تهران ابتدا در میدان بهارستان اجتماع کرده و در حالی که پلاکاردهایی در محکوم نمودن جنایات شوروی در افغانستان و نیز تصاویر متعدد امام را در دست داشتند و از سوی پلیس نیز تحت نظارت قرار گرفته بودند، بسوی سه راه مجاهدین و خیابان انقلاب براه افتادند.

همین گزارش حاکیست افغانیها که در ساعت ۱۰ بامداد دیروز تعدادشان به حدود ۵ هزار نفر رسیده بود، هنگامیکه بقصد حمله به سفارت اتحاد جماهیر شوروی از خیابان انقلاب بسوی میدان فردوسی براه افتاده بودند، در حوالی پل هوائی حافظ با ماموران پلیس برخورد کردند، و ماموران نیز بمنظور متفرق کردن آنان اقدام به شلیک گاز اشک آور نمودند بگزارش خبرنگار سرویس اجتماعی جمهوری اسلامی در حوالی میدان فردوسی شدیداً از ادامه حرکت افغانیها توسط نیروهای ویژه گارد شهربانی که به اسلحه و ماسک ضد گاز اشک‌آور مجهز بودند، جلوگیری بعمل آمد.

در این رابطه گروهی که مشخص بود صرفاً بمنظور ایجاد اغتشاش و حمله به سفارتخانه‌ها خود را داخل صفوف افغانیها کرده بودند، توسط نیروهای پلیس دستگیر شدند.

بر اساس این گزارش سفارت اتحاد جماهیر شوروی توسط پلیس به شکل زنجیروار تحت محافظت قرار گرفته بود. در این میان تدابیر امنیتی شدیدی نیز برای حافظت از ساختمان سفارت افغانستان در تهران توسط پرسنل کلانتری ٤ و نیروهای کمکی شهربانی بعمل آمده بود.

یک سخنگو از کمیته مرکزی انقلاب اسلامی ایران در همین رابطه طی گفتگوئی با خبرنگار سرویس اجتماعی جمهوری اسلامی اظهار داشت:

طبق توافق وزارت کشور این راهپیمائی قرار بود از میدان امام حسین بسوی ورزشگاه خیابان ۱۷ شهریور انجام گیرد اما عده‌ای از افغانیها که به مسیر راهپیمائی معترض بودند در بین راه خود را از صف تظاهرات جدا کرده و بسوی میدان بهارستان و انقلاب و فردوسی براه افتادند و این عده قصد اشغال سفارت شوروی را داشتند زیرا چنانچه از مقدمه یکی از قطعنامه‌های بدست آمده بر میآید آنان میخواستند در داخل سفارت شوروی تجمع کنند و قطعنامه را در آنجا بخوانند. به همین خاطر با ممانعت پلیس مواجه شدند و در یک درگیری گروهیشان دست گیر شدند.

اجتماع در ورزشگاه

درعین حال براساس گزارش خبرنگار ما بسیاری از افغانیها درپایان راهپیمائی خود در میدان ورزشگاه ۱۷ شهریور تجمع کردن.

در این مراسم یکی از روحانیون افغانستان ضمن محکوم کردن اشغال خاک افغانستان توسط نیروهای روسیه و دست نشاندگان آن خواستار برپائی حکومت جمهوری اسلامی در افغانستان شدند.

وی گفت ملت بیدار و هوشیار افغانستان دریافته است که دیگر ریگانها و صدامها و برژنفها نمی‌توانند تصمیم گیرنده برای سرنوشت ملت و کشور افغانستان باشند و افزود این نبرد را تا نجات تمام مستضعفین جهان از چنگال ابرقدرتها و ایادیشان به رهبری امام خمینی ادامه خواهیم داد. در پایان قطعنامه ۱۳ ماده‌ای جبهه آزادیبخش انقلاب اسلامی افغانستان قرائت شد.

در بخشی از قطعنامه آمده است:

ملت مبارز افغانستان جز به نظام عدل اسلامی به هیچ رژیمی قانع نخواهد شد و با هر رژیمی غیراسلامی در افغانستان مبارزه خواهد کرد. ما به روسیه جنایتکار اخطار میکنیم که هرچه زودتر و بدون هیچ قید و شرطی قوای متجاوزش را ازکشور ما خارج کرده و از اعمال ضد بشری خود دست بردارد.

در این قطعنامه همچنین آمده است:

ما هرگونه مطلبی را که به وحدت برادران شیعه و سنی لطمه وارد کند محکوم کرده و به طراحان این گونه نقشه های شیطانی اخطار می کنیم که هرچه زودتر دست از این خیمه شب بازیها بردارند و تجاوز ناجوانمردانه صدام کافر را به کشور جمهوری اسلامی ایران محکوم کرده و یم می نیم که ا همه رفتاریها که خو با آن مواجه هستیم اگر امام امت خمینی بتشکن اجازه دهند با تمام توان و نیرو به کمک برادران خویش در جبهه های غرب و جنوب کشور اسلامی ایران خواهیم شتافت.

همین گزارش حاکیست ماموران کمیته ها و شهربانی هوشیارانه و با تمام نیرو از بروز هرگونه اخلال و بی نظمی جلوگیری کردند.

● بیانیه سپاه پاسداران

درهمین رابطه از سوی سپاه پاسداران بیانیه‌ای انتشاریافت که دربخشی ازآن چنین آمده است:

هفتم اردیبهشت مصادف باسومین سالگرد کودتای ننگین عوامل کرملین و مزدوران ارتش سرخ درافغانستان میباشد و هرچند ملت مسلمان و مجاهد افغانستان ازدیرباز علیه مستکبرین و متجاوزین مبارزه «کرده و لیکن بمداز این کودتا و کودتاهای بعدی مبارزهٔ خود را شدت بخشیده‌اند و امید است که همچنان باوحدت و انسجام بیشتر نیروهای خود حول محور مکتب رهائیبخش اسلام و رهنمودهای امام خمینی دامت برکاته تا برقراری حکومت عدل اسلامی باتمام توطئه‌های غرب و شرق بسرکردگی آمریکا و شوروی ادامه دهد.

درسالگرد این توطئه ننگین سپاه پاسداران انقلاب اسلامی اعلام میدارد:

۱- ماعلیرغم مصائب و مشکلات جنگ تحمیلی آمریکائی بنابررسالت اسلامی خودتجاوز دولت شوروی را نیز درافغانستان محکوم نموده و خواستار خروج بدون قید و شرط نیروهای روسی از افغانستان میباشیم.

۲- مابنابر وظیفه و تعهد اسلامی خویش تاآخرین قطرهٔ خون خود ازجهادمقدس مردم مسلمان افغانستان و دیگر نهضتهای آزادیبخش برعلیه کفرجهانی اعم از امپریالیسم وکمونیسم تا برقراری حکومت عدل اسلامی حمایت و پشتیبانی مینمائیم.

۳- مامعتقدیم که سرنوشت مردم مسلمان افغانستان و دیگرملتها درچارچوب مصالح آنان تعیین گردد و دخالت ابرقدرتهای شرق و غرب رادرسرنوشت ملتها محکوم مینمائیم.

نابودباد آمریکا و شوروی سردمداران امپریالیسم غربی و شرقی

زنده باد نهضت اسلامی برهبری امام خمینی

روابط عمومی ستادمرکزی سپاه پاسداران انقلاب اسلامی

پس از ۵۷ روز اعتصاب غذا:

بابی‌سندز چریک‌مبارز ایرلندی جان‌سپرد

● دولت انگلیس خود را برای مقابله با درگیریهای خونین ارتش جمهوریخواه ایرلند آماده می‌کند

بابی‌سندز قهرمان استقامت و پایداری مردم کاتولیک ایرلند سرانجام پس از ۵۷ روز اعتصاب غذا در بیمارستان زندان بلفاست جان سپرد و به این ترتیب نام خود را به عنوان سیزدهمین اعتصاب کننده غذا در ایرلند شمالی که تامرگ پیش رفت، ثبت کرد. لکن گفته میشود دولت انگلیس مایل است بمنظور ایجاد حالت ابهام و جلوگیری از درگیریهای خونین، فعلاً از تأئید این خبر خودداری کند.

گزارش خبرنگار اعزامی دفتر مرکزی خبر در این مورد چنین است:

خبری که صبح دیروز تمام انگلیس را فرا گرفت این است که بابی‌سندز قهرمان استقامت و پایداری مردم کاتولیک ایرلند سرانجام پس از ۵۷ روز اعتصاب غذا جان سپرده است بدنبال انتشار اخبار مربوط به وخامت وضع جسمی‌با سندز از نیمه شب یکشنبه پخش اخبار مربوط به وضع جسمانی او از رادیوها و تلویزیون‌های انگلیس قطع شده و صبح دیروز هیچ کدام از روزنامه‌های انگلیس اشاره‌ای به وضع جسمانی او نکردند. خواهر سندز اعلام کرده بود که بابی سندز به حال اغما فرو رفته و تقریباً مرده است. پزشکان زندان بلفاست اعلام کرده بودند که وی ظرف چند ساعت آینده خواهد مرد. شواهد نشان میدهد که بابی‌سندز در بیمارستان زندان بلفاست بعنوان اعتراض به رویهٔ غیر انسانی و جنایتکارانه‌ای که دولت انگلیس و دژخیمان و زندانبانها در برابر زندانیان سیاسی در ایرلند در پیش گرفته‌اند جان خود را تسلیم استقلال ایرلند کرده است. بدنبال تظاهرات خونین ده روز گذشته و بخصوص دیروز ایرلند و کشانده شدن دامنهٔ آن به لندن و در پی تظاهرات خشن دیروز لندن که پلیس دست به مداخله زد، بنظر میرسد دولت انگلیس قبل از آمادگی کامل و قبل ازایجاد اقدامات احتیاطی برای جلوگیری از درگیریهای خونین این خبر را تائید نخواهد کرد.

از سوی دیگر خبرگزاری فرانسه از لندن گزارش داد صدها نفر که به طرفداری از بابی‌سندز مبارز ایرلندی در منطقه ایرلندی نشین شمال لندن دست به تظاهرات زده بودند با پلیس به زد و خورد پرداختند:

یک سخنگوی پلیس گفت زدوخورد هنگامی آغاز شد که تظاهر کنندگان تصمیم گرفتند بسوی مقر نخست‌وزیر انگلیس راهپیمائی کنند و صف پلیس را درهم شکستند همچنین سخنگوی اسکاتلند یارد (پلیس انگلستان) اعلام کرد سی و شش نفر از تظاهرکنندگان که در منطقه شمالی لندن و در مقابل خانه شماره ۱۰ داوننینگ استریت مقر نخست وزیر انگلستان دست به تظاهرات زده بودند دستگیر شده‌اند.

این تظاهرات به نشانهٔ حمایت از بابی ساندز که در ایرلند شمالی زندانی است و دست به اعتصاب غذا زده است برپا شده بود:

سخنگوی اسکاتلند یارد افزود اتهام دستگیر شدگان رفتار تهدیدآمیز است.

در این میان آسوشیتدپرس از بلفاست گزارش داد:

در جریان تظاهرات بیش از ۶۰۰۰ نفر به پشتیبانی از بابی ساندز مبارز ایرلندی صدها جوان از تظاهرکنندگان جدا شدند و با آجر و سنگ به پایگاههای پلیس حمله کردند.

نیروهای ارتش انگلیس به وسیلهٔ خودروهای زرهی خود به محدودهٔ شهر آندرستون کاتولیکها عقب نشینی کردند و قادر نبودند هیچگونه تلاشی در جهت متفرق کردن شورشیان انجام دهند. این حادثه هیچگونه مجروحی به همراه نداشت...

تظاهرات در ایرلند

همچنین خبرگزاری فرانسه از بلفاست گزارش داد یکی از بزرگترین تظاهرات از آغاز ناآرامی‌های ایرلند شمالی در بلفاست به نشانهٔ همدردی با بابی‌ساندز که در زندان دست به اعتصاب غذا زده است بوقوع پیوست. تظاهرات کنندگان که بیش از ۱۰/۰۰۰ هزار تن بودند از سراسر ایرلند شمالی به بلفاست آمده بودند و در خیابانهای اصلی این شهر دست به تظاهرات زدند. تظاهر کنندگان با حمل پرچم ایرلند شمالی و با در دست داشتن عکسهای بزرگی از بابی ساندز و دیگر اعتصابیون در زندان ساعتها به اعتراض خود ادامه دادند.

شعارهای تظاهر کنندگان توسط مادران و همسران اعتصابیون اعلام میشد و سپس جمعیت آن شعارها را تکرار میکرد.

چندین بار از سوی جوانان شرکت کننده در تظاهرات سنگهائی به طرف پلیس و اتومبیل آنان پرتاب شد در لندن تظاهرات طرفداران ساندز که در حدود ۵۰۰ نفر بودند در یکی از ایستگاههای قطار زیرزمین این شهر و در نزدیکی خانه مارگارت تاچر نخست‌وزیر انگلستان به خشونت کشیده شد.

۳۸ نفر از تظاهر کنندگان در این حادثه دستگیر شدند و سه دستگاه آمبولانس تعداد نامشخص مجروحین را از محل حادثه دور کرد. رمزی کلارک دادستان پیشین و دوتن از اعضای پیشین کنگره آمریکا نیز در بین تظاهرکنندگان دیده میشدند رمزی کلارک که دیروز از لندن بازگشته است گفت موضوع بابی‌ساندز نمونه بارزی از نقض حقوق بشر است و افزود که بابی‌ساندز نه حق محاکمه شدن را داشت و نه داشتن وکیل و نه هیات منصفه بلکه آنچه نصیبش شده بود، شکنجه است و سوء رفتار رمزی کلارک روز پنجشنبه گذشته به تقاضای خانواده با بی‌ساندز آمریکا را بقصد ایرلند ترک کرده بود تا وکالت از بابی‌ساندرز را بعهده گیرد.

از سوی دیگر سندز در حالیکه که مشرف به موت بود خواهان اعلام وضعیت زندانیان سیاسی برای اعضای زندانی ارتش جمهوریخواه ایرلند بود اما دولت محافظه ماگارت تاچر این درخواست را رد کرد. سندز که در ابتدای دستگیر ۷۰ کیلو گرم وزن داشت در موقع مرگ ٤٤ کیلوگرم وزن داشته و شنبه پیش نیز دچار یک سکته قلبی شده بود دو میانجی کمیسیون حقوق بشر اروپا بدون آنکه موفق به ملاقات با سندز شوند، جزیره انگلیس را ترک کردند.

ناظران اکنون منتظر عکس‌العمل شدید و خونین ارتش جمهوریخواه ایرلند بمناسبت مرگ قهرمان استقامت ایرلند شمالی، بابی‌سندز هستند. گفته میشود پلیس انگلیس مانع تأئید رسمی خبر مرگ بابی‌سندز شده است و چنین استدلال کرده است که یک زمان طولانی حالت بی‌خبری و ابهام باعث خواهد شد از شدت حوادث خونین بکاهد.

افغانیهای مقیم ایران دراعتراض به اشغال نظامی افغانستان راهپیمائی کردند

سرویس شهرستان- درسومین سالگرد اشغال نظامی کشور اسلامی افغانستان توسط ارتش روسیه دیروز برادران افغانی مقیم ایران درچندین شهردست به راهپیمائی زده واین تجاوز به حقوق میلیونها انسان ضعیف را بشدت محکوم کردند و خواستار خروج بدون قید و شرط ارتش روسیه از افغانستان شدند. گوشه‌ای از گزارشات رسیده از شهرستانها در زیر ازنظرتان میگذرد.

یزد- افغانیهای مقیم یزد ضمن راهپیمائی قطعنامه ۱۲ ماده صادر کردند که درآن از دولت روسیه خواستند هرچه زودتر خاک افغانستان را ترک نمایند.

کرمان- افغانیهای مقیم کرمان نیز طی مراسمی از دولت روسیه خواستند هرچه زودتر خاک افغانستان را ترک نمایند.

زاهدان- حدود ده هزارتن از افغانیهای مقیم زاهدان ضمن برگزاری راهپیمائی که با کمال آرامش برگزارشد با صدور قطعنامه علاوه برموارد بالا درآن از دولت روسیه خواسته شده بود پشتیبانی خود را ازجمهوری اسلامی اعلام داشته و تجاوز دولت بعثی عراق را که به تحریک امریکا صورت گرفته تجاوزعلیه اسلام دانسته و آنراشدیداً محکوم کردند.

نامه رئیس جمهور به هیئت سه نفره حل اختلاف

در پاسخ به گزارش سخنگوی هیئت سه نفری حل اختلافات از سوی بنی‌صدر رئیس جمهور نامه‌ای خطاب به هیئت سه نفره حل اختلاف فرستاده شد.

قسمتی از این نامه که از سوی دفتر رئیس جمهور در اختیار واحد مرکزی خبر قرار گرفت به این شرح است

بسمه تعالی

هیئت محترم سه نفری:

۱- اما درباره امضای مصوبه مجلس پس از ابلاغ قانون اساسی رئیس جمهور را مجبور نمی‌کند در مدت معین قانونی را امضاء کند حدود وظائف و اختیارات متصدی وزارت یا سرپرستی وزارت با وظائف و اختیارات وزیر اختلاف ندارد و نمیتوان اصل ۱٤۰ را ناسخ اصل ۱۳۳ فرض کرد. بنابر این احراز سمت سرپرستی یا تصدی وزارت هم موکول به تصویب رئیس جمهوری و تائید مجلس شورای اسلامی است اگر مصوبه مجلس را درمورد سرپرستی وزارتخانه بی‌وزیر تائید مجلس تلقی کنیم صلاحیت و اختیارات قانونی رئیس جمهور در تصویب آن به جای خود محفوظ است تصویب مجلس منافات با حق قانونی رئیس جمهوری ندارد اگر رئیس جمهوری مصوبه مجلس را برای اجرا ابلاغ کند یعنی سرپرستی وزارت امور خارجه را بوسیله آقای رجائی تائید کرده است علت عدم ابلاغ مصوبه این است که اینجانب با سرپرستی ایشان موافق نیستم و آثر التصویب نمی‌کنم چطور است که سخنگوی هیئت توضیح خواستن شما را از رئیس جمهور دراختیار صدا و سیمای جمهوری اسلامی قرار میدهد و توضیحات خواستن شما از آقای رجائی در مورد انتصاب غیر قانونی معاونین وزارت امور خارجه آنطور که مسئولین خبر صدا و سیمای جمهوری اسلامی ایران میگویند صدا و سیما اطلاع نمیدهند.

۲- اما درباره مصاحبه سرپرست خبرگزاری پارس تلفن کرد گفتم مشروح مصاحبه موجود است آنچه را شما میخواهید منتشر کنید لااله بدون الاالله است اگر میخواهید منتشر کنید همه مصاحبه را یکجا منتشر کنید و تذکر دادم که انتشار جملاتی به دلخواه انتخاب شده صحیح نیست ولی سرپرست خبرگزاری می‌گوید که مصاحبه را منتشر نکردم استناد شما در نامه شماره ٦/۷۷ مورخ ٦۰/۲/٦ که میگوید خبرگزاری پارس آنرا در تاریخ ٦۰/۲/۲ منتشر ساخته است بر چیست.

۳- اما اعتراض به گلیشه روزنامه میزان سخنی به نهایت شگرف است مگر سال، سال قانون نیست چطور است که کلیشه صفحه اول روزنامه که جرم نیست بلافاصله مورد ایراد قرار می‌گیرد و درباره صحبتهای آقای دکتر بهشتی در سپاه پاسداران کاشان تا به حال اظهار نظری از آقایان ملاحظه نشده است.

اخبار اقتصادی جهان

پیش بینی وضع اقتصادی و نرخ بهره در آمریکا:

یکی از اقتصاددانان آمریکائی پیش‌بینی نمود که در صورت ادامه تکیه بر سیاستهای پولی، نرخ بهره ممتاز در این کشور طی ۱۲ ماه آینده به حدود ۲۱ تا ۲۱/۵ درصد خواهد رسید. همچنین نامبرده افزود که در نیمه دوم سال جاری احتمالاً رشد فعالیتهای تجاری افزایش شدیدی خواهد داشت.

● پیش‌بینی نرخ بهره در آمریکا:

رئیس یکی از موسسات مالی عمده در آمریکا پیش‌بینی نمود که نرخ بهره ممتاز تا پایان بهار جاری به ۱۵ درصد خواهد رسید، لیکن در نیمه دوم سال مجدداً افزایش خواهد یافت.

● خبرهائی از صندوق بین‌المللی پول و بانک جهانی:

صندوق بین‌المللی پول اعلام داشت که نرخ بهره و ترکیب ذخایر برای کشورهای عضو را تغییر داده است. نرخ بهره حق برداشت مخصوص از ۱۰/۱۲۵ درصد به ۱۲/۵۸ درصد ترقی یافته است. همچنین بانک جهانی اعلام داشت که وام ۱۸۰ میلیون دلاری برای طرح آبرسانی برزیل را بتصویب رسانده است.

● بیکاری در انگلیس:

تعداد بیکاران در انگلیس به استثنای دیپلمه‌های جاری، پس از تعطیلات فصلی در ماه آوریل ٦۵۳۰۰ نفر افزایش یافته و به ۲،٤٤٦،۱۰۰ نفر بالغ گشت. این رقم ۱۰/۱ درصد نیروی کار را تشکیل میدهد.

● کاهش واردات نفت در دو کشور صنعتی:

بموجب گزارشات رسیده، واردات نفت خام ژاپن در سال مالی ۱۹۸۰ (منتهی به ماه گذشته) حدود ۱۰/۱ درصد کاهش یافت. همچنین واردات نفت آمریکا طی هفته منتهی به ۱۷ آوریل جاری بالغ بر ۳،۷۵۳،۰۰۰ بشکه در روز گردید که نسبت به رقم مشابه ۵،٤۹٤،۰۰۰ بشکه در سال گذشته، تقلیل قابل ملاحظه‌ای را نشان میدهد.

● وضع اقتصادی آمریکا:

درآمد واقعی در آمریکا در ماه مارس ۰/۳ درصد افزایش یافت. در ماه ماقبل این درآمد یک درصد کاهش نشان داد. از سوی دیگر گزارش رسید که سطح قیمتهای مصرفی در این ماه ۰/٦ درصد افزایش داشته است.

بسمه‌تعالی

سازمان مدیریت صنعتی

مرکزآموزش

برای کلاسهای زیرکه ازتاریخ ۱۳٦۰/۲/۱۲ (صبح وبعدازظهر) شروع میگردد ثبت نام مینماید

آنسانی باماشینهای محاسب الکترونیک وبرنامه نویسی بزبان کوبول . طراحی وبرنامه نویسی سیستم های اطلاعاتی

دوره عمومی مدیریت . مدیریت صنعتی . سرپرستی . طبقه‌بندی وارزیابی مشاغل . مدیریت کارگزینی . بایگانی و

امورد فتری . عنصر برای مدیریت . مدیریت پروژه . سیستم برنامه ریزی وکنترل پروژه . مدیریت تولید .

برنامه ریزی وکنترل تولید . آمار . حسابداری بازرگانی . حسابداری صنعتی . مدیریت مالی . حسابرسی .

تهیه وتنظیم بودجه شرکتها (دولتی وغیردولتی) . سیستم کنترل انبار . دوره تابع (سکه زنی)

آدرس: خیابان مصدق . خیابان جام جم . مرکزآموزش سازمان مدیریت صنعتی

تلفن: ۳-۲۹۱۰۸۰

اطلاعیه

واحد حفاری جهاد سازندگی دفتر مرکزی به تخصص‌های زیر نیازمند است.

۱- مهندس مکانیک با سابقه ماشین آلات دیزلی و بنزینی

۲- سرمکانیک درجه یک با تجربه جهت‌ماشین آلات دیزلی

تلفن ۹٤۳٤۲۲

اخبار کوتاه جهان

● جهان اسلام

تذکر: جهان اسلام به مجموعه کشورهائی اطلاق میشود که اکثریت سکنه آنها مسلمان باشند و صد البته بمعنی اسلامی بودن رژیم اینگونه کشورها نیست.

● وزیر نفت پادشاهی سعودی به هنگام ورود به ما درید گفت: که کشورش مایل است قیمت نفت خود را بمیزان ۱۵ درصد کاهش دهد. وی گفت در کنفرانس ماه آینده وزرای اوپک در ژنو از دیگر کشورهای صادر کننده نفت نیز خواهد خواست که قیمت خود را کاهش دهند.

● عبدالسلام جلود نخست وزیر لیبی با رئیس جمهور چاد که سرگرم دیدار از لیبی است در طرابلس ملاقات کرده است.

● آقا شاهی وزیر خارجه پاکستان گفت گفتگوهای اوپا مقامات رسمی واشنگتن منجر به نتایج مستقیم مثبتی نشده است.

● وزیر اطلاعات پاکستان از مردم آن کشور خواست تا از ژنرال ضیاء الحق پشتیبانی کنند وبه مخالفتهای خود پایان بخشند.

● پادشاهی سعودی از ۱۰ تیرماه قسمتی از نفت سبک خود را از طریق بندر یانبو در دریای سرخ صادر خواهد کرد. میزان اولیه ۵۰۰ هزار بشکه در روز خواهد بود.

● مشاور فرماندهی کل نیروهای مسلح سودان گفت مصر تسلیحات سبک متوسط ومهمات وموشک به سودان ارسال میکند.

● یک خلبان افغانی با یک هلیکوپتر روسی نیروی هوایی افغانستان به شهر کویته مرکز ایالت بلوچستان پاکستان پناهنده شد

● معاون وزارت امور خارجه انگلیس برای گفتگو با رهبر ان ترکیه وارد آنکارا شد.

● مجاهدین مسلمان افغانی در حمله‌ای به یک ستون نظامی روسها که عازم کابل بود ۲۱ خودروی نظامی آنان را منهدم و ۲۵ تن از اشغالگران روسی را به هلاکت رساندند

● کمیسیون مشترک اقتصادی امریکا وپادشاهی سعودی از ۲۷ اردیبهشت در ریاض تشکیل خواهد شد.

● وزیر خارجه افغانستان پس از مذاکرات با رهبران چکسلواکی به کابل بازگشت.

● کمیتهٔ ویژه بررسی تخلفات رژیم اشغالگر قدس در اراضی اشغالی اعراب پس از مطالعه ۸۰ سند مختلف اعلام کرد رژیم مزبور دراین اراضی سیاستهای استعمارگرانه را تعقیب کرده است.

● وزیر اوقاف اردن واردبغداد شد

● وزیر مشاور درامورخارجی مصر برای یک دیدار شش روزه از انگلیس، قاهره را بقصد لندن ترک کرد

● حبیب شطی وارد کویت شد

● بلوک غرب

● بابی ساندز چریک زندانی ایرلندی پس از پنجاه و هشت روز اعتصاب غذا، تحت فشار شدید دولت انگلیس درگذشت.

● یک ناو هلی کوپتربر ناوگان ششم امریکا در بندر حیفا لنگر انداخت.

● هلموت اشمیت نخست وزیر آلمان گفت: در مورد فروش اسلحه به پادشاهی سعودی تحت تاثیر کشورهای ثالث قرار نخواهد گرفت.

● یک هیات بلند پایه ارتش هند در ماه مه از آلمان غربی دیدار و صحبت از میان بردن آخرین مانع بر سر راه یک معامله زیردریایی از آن کشورخواهد کرد.

● حزب کمونیست فرانسه در انتخابات ریاست جمهوری فرانسه شکست شدیدی بویژه در مناطقی که بطور سنتی پایگاه آن بود شد.

● وزیر بازرگانی امریکا گفت امریکا در مقابل لغو ممنوعیت صدور گندم به شوروی از این کشور هیچ گونه پاداشی دریافت نداشته است.

● دولت ریگان مشغول بررسی استخدام ۲۵۰ هزار سرباز جدید برای نیروهای نظامی آمریکا است.

● نتایج ۹۷/۱٦ درصد آرا انتخابات فرانسه به این ترتیب اعلام شد:

۱-ژیسکاردستن هشت میلیون و هفده هزار و نهصد و سی رای یا ۲۸/۰۳ درصد.

۲-فرانسوا میتران(سوسیالیست) هفت میلیون و چهارصد و چهل هزار و صدو هشتاد و نه رای یا ۳٦/۰۱ درصد.

۳-ژاک شیراک(گلیست) پنج میلیون و صد و پنجاه و چهار هزار و صد و پنجاه و سه رای یا ۱۸/۰۲ درصد.

● بگزارش گروه اقتصاد دانان دانشگاه کمبریج در صورت ادامه سیاستهای جاری دولت انگلیس سرانجام شمار بیکاران این کشور به رقم چهار میلیون و سیصد هزار نفر خواهد رسید.

● معاون وزارت دفاع امریکا که سابقا معاون سازمان سیا بوده یک اخطاریه شدید به تمام کارکنان پنتاگون در مورد بازگو کردن اطلاعات سری به دیگران صادر کرده است وی در این اخطاریه اظهار داشته است که افشای اطلاعات در گذشته باعث شده که به روابط ما با کشورهای دیگر لطمه وارد شود و میزان برتری ما را در تکنولوژی و سلاح های نظامی کاهش داده و باعث از بین رفتن منابع جاسوسی ما که غیرقابل جایگزین هستند شده است.

● کارکنان فرودگاه هیثرو لندن اعتصاب خود را که احتمالا تمامی فرودگاهها و بنادرانگلستان را دربر خواهد گرفت آغاز کردند. هم چنین کارکنان ۵مرکز تاسیسات اتمی انگلستان خود را برای یک اعتصاب یک روزه در چهارشنبه ۹ اردیبهشت آماده میسازند.

* بلوک شرق

● برژنف قول کمک بین‌المللی به رژیم مارکسیستی افغانستان داد.

● معاون نخست وزیر عراق از بلغارستان دیدار کرد

● رئیس جمهوری کوبا شرکتهای چند ملیتی را بخاطر تحت فشار قرار دادن کشورهای جهان سوم مورد سرزنش قرار داد.

● چین عدم توافق خود را با لغو تحریم صدور غله به شوروی از جانب آمریکا آشکار ساخت.

● نمایندگان دولت و اتحادیه کارگری لهستان در مورد طرح یک قانون جدید کارگری توافق کردند.

● معاون وزارت دفاع چین در پکن با سلیم عبدالله معاون وزارت دفاع عمان ملاقات کرد.

● یک استاد دانشگاه یوگسلاوی توسط پلیس اینکشور دستگیر شد.

● سیهانوک پیشنهاد کرد که برای تشکیل یک جبهه ضد ویتنامی با نخست وزیر پیشین کامبوج در بلگراد ملاقات کند.

● شوروی به افغانستان گندم میفروشد.

سایر کشورها

● الکساندرهیگ در تابستان آینده به هند میرود.

● یک مشاور دفاعی عالی دولت هند گفت که هند باید برای مغلوب ساختن پاکستان در یک مسابقه تسلیحاتی هستهای اقدام به ساختن بمب اتمی کند.

● مقامات کلیسائی تامین منابع مالی چریکهای السالوادور را تکذیب کردند.

● وزیر خارجه آنگولا در مصاحبه اش با واشنگتن پست گفت زمانیکه کشور همسایه ما نامیبیا به استقلال خود دست یابد، ما از ۲۰ هزار نیروی ارتش کوبا خواهیم خواست که به کشورشان باز گردند.

● ۱٤ چریک بوسیله ارتش کلمبیا کشته شدند.

● از طرف ۱۸ انجمن سیاسی و فرهنگی هند تظاهرات در مقابل پارلمان بعمل آمد. تظاهر کنندگان خواستار آزادی یک رهبر سیاسی شدند.

● ژاپن در پنج سال آینده کمکهای دولتی خود را به کشورهای خارجی به دو برابر افزایش خواهد داد.

● گارد ملی السالوادر چهار راهبه را کشت.

انگلیس، پس از مرگ بابی سندز!

مصر رویدادهای سیاسی جهان

سرانجام پس از پنجاه و هفت روز استقامت و اعتصاب غذا بابی سندز عضو ارتش جمهوریخواه ایرلند شمالی و نماینده انتخابی مردم در پارلمان ایرلند جان‌سپرد. و این در حالی است که با اظهاراتی که چندی پیش مارگارت تاچر مبنی بر مخالفت با خواستهای وی و اینکه حتی به قیمت جان بابی سندز حاضر نیست وی را بعنوان زندانی سیاسی بشناسد موج خشونت و آشوب سراسر ایرلند را فراگرفته و جنگهای خیابانی بین جوانان کاتولیک و سربازان انگلیسی از خیابانهای بلفاست به لندن می‌کشد و بحرانی عمومی روزافزون سرتاسر ایرلند را فرامی‌گیرد.

با مردن بابی سندز شمارکسانیکه در راه مبارزه با سلطه انگلیس تا لحظه مرگ دست به اعتصاب غذا زده‌اند به سیزده نفر می‌رسد.

دولت انگلیس در زیر فشار مردم ایرلند و از وحشت مرگ چریک ۲۸ ساله و کشیده شدن این کشور به یک جنگ داخلی تمام عیار با ملاقات اعضای کمیسیون اروپائی حقوق بشر با وی موافقت کرده بود و این در حالی بود که این کمیسیون در سال ۱۹۷۹ ضمن بازدیدی از زندانهای انگلیس در ایرلند شمالی علاوه بر اینکه وضع زندانها را غیرانسانی اعلام کرده بود، وجود شکنجه در این زندانها را هم تکذیب نکرده بود. اما عمده‌ترین مسالهای که قابل توجه است اظهارات مارگارت تاچر در مورد بابی‌سندز بود که تنها او را یک جنایتکار و یک تروریست خواند.

مبارزات آزادیخواهانه مردم ایرلند شمالی وارتش جمهوریخواه برای استقلال و بیرون آمدن از زیر سلطه انگلیس، اگرچه انگلیس سعی بر فرقه‌ای جلوه دادن مبارزات دارد ولی افکار جهانیان به روشنی میدانند که حیله‌ای از سوی پیر استعمارگر در حال تکوین است. مبارزات مردم ایرلند بعنوان دشوارترین مسئله سیاست خارجی انگلیس در برابر حکومت محافظه کار مارگارت تاچر بوده و قبل از او نیز تمام حکومتهای کارگری و محافظه کار انگلیس با این مشکل روبرو بوده‌اند زیرا همواره در طول تاریخ سلطه انگلیس یعنی از قرن ۱۷ میلادی بر این سرزمین فشار آزادیخواهان برای کسب استقلال و آزادی به حدی رسید که انگلیس بارها مجبور به پیاده کردن قوای نظامی در این سرزمین شد.

حکومت انگلیس با وجود تلاشهای زیادی که بوسیله دستگاههای تبلیغاتی خود در واژگون جلوه دادن اوضاع ایرلند داشته و سعی کرده مبارزات رهائیبخش مردم را بصورت مبارزات کاتولیکها و پروتستانها نشان دهد، ناموفق بوده و حقانیت مبارزان را در استقرار دمکراسی بر خود مردم انگلیس نیز روشن میکند.

چنانچه درآماری که یکی از روزنامه‌های انگلیس دراین مورد گرفته، شصت و سه درصد موافق استقلال ایرلند شمالی بوده وبروی حرکتهای استقلال‌طلبی مردم این جزیره صحه گذاشته‌اند. با وجود این‌ها، این از سردمداران حکومت انگلیس عجیب نیست که تلاشهای این عده را سیاسی تلقی نکرده و تنها آنها را عده‌ای جنایتکار بدانند. دولت انگلیس که خود را پیوسته حامی حقوق بشر میداند اینک پیش از پیش خود این حقوق را پایمال میکند زیرا اگر چه پیش از آن با بی سندز یک زندانی سیاسی نبوده ولی بانتخاب شدن وی به نمایندگی پارلمان خودبخود یک زندانی سیاسی تلقی میشد، اگر کمی به عقب برگشته و به زمان پیروزی انقلاب‌اسلامی ایران بنگریم زمانیکه ملت ستمدیده ایران کسانی را که دستشان به خون هزاران جوان آلوده بود شکنجه گرانی را که بیش از پنجاه سال مردم این مرز و بوم را شکنجه و آزار میدادند به جزای خود رسانید فریاد این مدعیان حقوق‌بشر برآمد و بر مرگ آنها گریستند و آنها را شخصیتهای سیاسی خواندند و عجیب این است که امروز این مدعیان حقوق بشر و این آزادی‌طلبان در کشور خود به ضرب جرح صدها زن و مرد سیاهپوست پرداخته وتنها به جرم سیاه پوست بودن آنها را از حقوق خود باز میدارد و صدها چریک ایرلندی را در زندانهای خود شکنجه میدهد.

انگلیس که اینک پس از دورهای طولانی سعی دارد دوباره نقش فعالی را در استعمار و استثمار مردم مستضعف ایفا کند با مشکلات زیادی روبرو شده است. مارگارت تاچر رئیس دولت با افزایش مسافرتهای خود به کشورهای مرتجع عرب آنطور که خود در یکی از مصاحبه‌هایش گفته سعی دارد تا انگلستان نقش مهمتری را در خلیج فارس ایفا کند. انگلیس پس از دوران به اصطلاح طلائی خود که اوج استعمار و سلطه‌گریش بر ملتهای مستضعف جهان بوده به ناگاه باروی کارآمدن آمریکا و مشکلات زیاد و اقتصاد ورشکستهٔ خود جای خویش را به امریکا داد و خود سرگرم مبارزه با مشکلات خود شده ولی باروی کار

جمهوری اسلامی
صفحه۴
سه‌شنبه ۸ اردیبهشت ماه ۱۳۶۰- ۲۳ جمادی‌الثانی- شماره ۵۴۷- سال‌دوم

مدرسه

مهلت ثبت نام داوطلبان لیسانس مورد نیاز آموزش وپرورش تمدید شد

وزارت آموزش وپرورش بانتشار اطلاعیه‌ای اعلام کرد که مهلت ثبت‌نام داوطلبان شرکت در گزینش نیروی انسانی مورد نیاز آموزش‌وپرورش یکهفته دیگر تمدید شد.

متن اطلاعیه که بعدازظهر دیروز انتشار یافت چنین است:

بسمه تعالی

نظربه اینکه عده‌ای از فارغ‌التحصیلان لیسانس وبالاتر متقاضی شرکت درگزینش نیروی انسانی مورد نیاز آموزش وپرورش بدلائل مختلف نتوانسته‌اند بموقع ثبت‌نام نمایند ومکررا تقاضای تمدید مهلت مذکور رانموده‌اند. لذا به منظور مساعدت بیشتر با آنان مدت تمدید پذیرش درخواست ثبت‌نام گزینش مذکور یک هفته تمدید شده است.

لذا متقاضیان واجد شرایط میتوانند حداکثر تا پایان ساعت اداری مورخ ۶۰/۲/۱۴ شخصا فرم درخواست را که درادارات کل آموزش‌وپرورش استانها موجود است تکمیل کرده و به انضمام مدارک لازم تا موعد مقرر شده به مراکز ادارات کل آموزش وپرورش استانها تحویل دهند ورسید دریافت دارند. ادارات کل موظفند فقط تا تاریخ ۶۰/۲/۱۴ درخواست متقاضیان را دریافت نمایند.

مهلت اعلام شده بهیچوجه قابل تمدید نمی‌باشد.

این اطلاعیه بمنزله بخشنامه بوده است ومسئولین مربوطه موظف به رعایت آن میباشند.

ضمنا لازم است کلیه لیسانسیه‌های حق‌التدریس‌بگیر شاغل که تمایل به استخدام درآموزش وپرورش رادارند درطرح گزینش مزبور مانند سایر متقاضیان شرکت نمایند.

آیا از جلد دوم کتاب بینش دینی هم امتحان می‌شود؟

مسئول ستون مدرسه: بعنوان خواننده روزنامهٔ شما تقاضا دارم مطلبی را که می‌نویسم چاپ کنید تا اطلاع بیشتری داشته باشم. من نه تنها ازطرف خودم بلکه این نامه را ازطرف تمام همکلاسیهای خودم می‌نویسم.

انشاءا... هرچه زودتر پاسخ آنرا درج کنید. باتشکر از روزنامه شما که درخط امام گام برداشته و انشاءا... برمی‌دارد.

۱- باتوجه به اینکه جلد دوم کتاب بینش دینی سال چهارم دبیرستان دیرپخش شده و درایام عید این کتاب به دست ما رسیده و هنوزآنرا مطالعه نکرده‌ایم. آیا ازاین جلدهم امتحان می‌گیرند یافقط ازجلداول؟ (درامتحان نهائی).

۲- تقاضادارم تازه‌ترین اطلاعات مربوط به امتحان نهائی سال چهارم را بنویسید.

اردستان- سیدمحمد سعید شفیعی دانش‌آموز سال چهارم رشته علوم تجربی ازطرف دانش‌آموزان سال چهارم این دبیرستان.

نامه دانش‌آموزان منطقه ٦

بار دیگر این باصطلاح حامیان خلق، دستشان از آستین شرق و غرب جنایتکار بیرون آمده و فاجعهٔ دیگری در محیط مقدس تعلیم و تعلم بوجود آوردند.

این بار باهتک حرمت یکی از افراد زحمتکش جامعهٔ اسلامیمان، که معاون دبیرستان ولی‌الله نصر باشد، او را مورد ضرب و جرح قرار داده تا اینکه براثر آن یک انسان پاک را فدای امیال حیوانی خود نموده و از بین میبرند. (در تاریخ ۶۰/۱/۲۴)

ما کلیه حرکتهای ضد اسلامی گروهکهای وابسته به شرق و غرب خائن را محکوم نموده و همواره برای دفاع از حق و سرنگونی باطل آماده‌ایم.

انجمنهای اسلامی دانش‌آموزان مدارس منطقه ٦ آموزش و پرورش

جزئیات حوادث دبیرستان ولی الله نصر در آخرین شماره آینده‌سازان

سی و دومین شماره نشریه هفتگی آینده‌سازان ارگان اتحادیه انجمنهای اسلامی دانش‌آموزان دیروز دوشنبه در ۳۲ صفحه و بابهای ۱۰ ریال منتشر شد.

در این شماره نشریه آینده سازان علاوه بر ۱۲ صفحه ویژه نامه سالگرد شهادت استاد مطهری مقاله‌های آموزنده‌ای در مورد اختلاف بین شیعه و سنی و «فاجعه حکمیت» و همچنین مطالب فراوانی همراه با عکس و تفصیلات در مورد روز زن دیده میشود همچنین جزئیات حوادثی که چندی پیش در دبیرستان دخترانه ولی الله نصر اتفاق افتاد همراه با کارهای هنری وگزارشات مفصلی در مورد وضعیت جبهه‌های جنگ و مقالات دیگر در آخرین شماره نشریه آینده سازان بچشم میخورد.

این نشریه هر هفته روزهای دوشنبه منتشر میشود و آدرس آن نیز تهران خیابان دکتر شریعتی نرسیده به سه راه ملک کوچه کیا پلاک ٦ و تلفن آن نیز ۷۵۲۹۲۶ و ٦٤٥٢١١ میباشد.

نامه جمعی از دانش آموزان رشته اقتصاد به شورای انقلاب فرهنگی

بطوری که همه آگاهند رشته اقتصاد در رژیم سابق یک رشته بی محتوی و بی خاصیت بوده، دیپلمهای فارغ التحصیل رشته اقتصاد خیلی کم می‌توانستند ادامه تحصیل بدهند ویا در جامعه بازار کاری بیابند که بتوانند از تجربیات خود استفاده نمایند ما محصلین این رشته به این امید دل بستیم که شورای انقلاب فرهنگی فکری به حال ما بنمایند و ترتیبی اتخاذ نمایند که فارغ التحصیلان این رشته مثل سایر رشته ها حق شرکت در امتحانات ورود به دانشگاهها را داشته باشند و اگر می پندارند که اصولاً ایران انقلابی ما احتیاج به چنین رشته‌ای با محتوای کنونی ندارد تصمیم اتخاذ فرمایند تا دانش آموزان سالهای قبل از چهارم این رشته بتوانند به نحوی در یکی از رشته های دیگر بخصوص هنرستانها به تحصیل ادامه دهند تا بدینوسیله امید آنرا داشته باشیم که بتوانیم در آینده فرد مفیدی برای جامعه بوده و تحصیلات دوازده ساله ما بیهوده هدر نرفته است.

جمعی از دانش آموزان رشته اقتصاد

نخستین جلسه گردهمائی مدیران مدارس امروز تشکیل میشود

سرویس آموزشی- نخستین جلسه گردهمائی مدیران مدارس صبح امروز درسالن ورزشی منطقهٔ آموزش وپرورش تهران تشکیل میگردد.

بگزارش خبرنگار سرویس آموزشی جمهوری اسلامی درنخستین روز این جلسه که بدعوت انجمن اولیاء ومربیان ایران تشکیل میشود مفهوم مردمی کردن آموزش وپرورش ونقش مدیران مدارس درجهت فعال کردن انجمنهای اولیاء ومربیان مورد بحث وتبادل نظر قرار میگیرد.

دروز اول این گردهمائی آقای ایرج شگرف نخعی معاون آموزشی وزارت آموزش وپرورش درجمع مدیران کودکستانها ودبستانهای تهران ودرروز دوم این گردهمائیکه فردا ٤ شنبه تشکیل میشود حجت‌الاسلام دکتر محمد جواد باهنر وزیر آموزش و پرورش جمهوری اسلامی ایران سخنرانی خواهند داشت.

براساس همین گزارش در اطلاعیه‌ای که به همین منظور از سوی انجمن اولیاء ومربیان ایران انتشار یافت از مدیران مدارس تهران دعوت شده است تادراین گردهمائی که در سالن ورزشی منطقه ٦ آموزش وپرورش تهران بلوار کشاورز خیابان حجاب روبروی پارک لاله تشکیل میشود، شرکت نمایند.

سومین سمینار ائمه جمعه و جماعات در بندرعباس

بندرعباس- سومین سمینار ائمه جمعه و جماعات استان هرمزگان صبح دیروز با تلاوت آیاتی از کلام‌الله مجید و با حضور آیت‌الله صدوقی و با شرکت ائمه جمعه و جماعات استانهای کرمان- سیستان و بلوچستان- یزد بوشهر و شهرهای کرج و شهر ری در مدرسه علمیه امام جعفر صادق بندرعباس گشایش یافت به هنگام گشایش این سمینار حجت‌الاسلام طالب امام جمعه میناب نخست هدف از برگزاری این سمینار را برشمرد و طی سخنانی به نقش روحانیت در پیروزی انقلاب و اهداف آن خطاب به روحانیون شرکت کننده در سمینار گفت شما امید مردم هستید و مردم در همه کارها به شما رجوع میکنند و نقش شما در این راه بسیار حساس است بنابراین مسئولیتی که برعهده شماست بسیار سنگین میباشد وی سپس گفت روحانیت در طول تاریخ امتحان خود را داده و در تمام مدت از حق دفاع کرده و حامی حق بوده است.

وی سپس مسائل و مشکلات استان هرمزگان را برای شرکت کنندگان در سمینار تشریح کرد و گفت استان هرمزگان در این شرایط قلب و گلوی کشور است و از نظر اقتصادی بسیار حائز اهمیت است جزایر این استان برای مملکت بسیار عزیز و حیاتی است که اگر خدای ناکرده از دست برود کشور از دست خواهد رفت تنگه هرمز دریای عمان همین جاست. سپس به مشکلات مردم اشاره کرد وگفت در اینجا فقر فرهنگی و علمی محسوس است اما فقر اقتصادی بسیار شدیدتر است کمبودها نارسائی‌ها بسیار زیاد است این همه خرابی و نابسامانی از رژیم منحوس پهلوی مانده است و مربوط به دوران جمهوری اسلامی نیست و این مسائل را باید مردم ما بدانند همچنین وی در مورد مسائل مربوط به قاچاق که تاثیر زیادی در اقتصاد دیگر مناطق کشور دارد ونیز مسائل مربوط هیئت واگذاری زمین مشکلات آموزش و پرورش کمبود مبلغین اسلامی در استانهای جنوبی کشور سخن گفت.

سخنران بعدی امام جمعه برادران اهل سنت بندرخمیر بود که علی سخنانی با اشاره به برگزاری سمینار گفت تشکیل این گونه سمینارها همه از برکات انقلاب اسلامی ماست که اینک ما میتوانیم بدین صورت با وحدت کامل برخلاف گذشته در کنار یکدیگر باشیم وی سپس به خطراتی که انقلاب ما را تهدید میکند مانند نقش خائنها و فئودالها و گروهکهای وابسته به شرق و غرب اشاره کرده و خواستار تقویت هرچه بیشتر جوانان در زمینه مسائل اسلامی و ایدئولوژیکی و تقویت نهادهای انقلابی شد.

سپس اشاره به کمبود پزشک از ائمه جمعه دیگر استانها خواست که پزشکان و افرادی که در این زمینه تخصص دارند جهت خدمت به مردم این منطقه تشویق نمایند سخنران بعدی این سمینار امام جمعه برادران اهل سنت زاهدان و امام جمعه برادران تشیع زاهدان و امام جمعه کرمان بودند که بتفصیل درمورد انقلاب وحدت توطئه‌های دشمنان اسلام و اوضاع منطقه سخن گفتند به گزارش واحد مرکزی خبر ظهر دیروز شرکت کنندگان در این سمینار با آقای بهزاد نبوی وزیر مشاور و سخنگوی دولت دیدار خواهند کرد و پس از ایراد چند سخنرانی سمینار کار خود را با صدور قطعنامه‌ای پایان خواهد داد.

درگذشت یک همکار صدیق

چالوس- خبرنگار جمهوری اسلامی- با کمال تأسف و تأثر باخبر شدیم که یکی از همکاران ساعی و فعالترین مسئول پخش روزنامه جمهوری اسلامی بنام مرحوم سلیمان رضائی در چالوس را از دست دادیم مرحوم رضائی از آغاز انقلاب تا زمان وفاتش هر لحظه و هرآن با انقلاب همگام و یکی از فدائیان امام و روحانیت اصیل و مبارز بود وی نسبت به انقلاب اعتقاد راسخ داشته و علت مرگش نیز کدورتها و ضربه‌هائی بوده که باسم پاشیهای ضدانقلاب بر علیه انقلاب بر روحش وارد شده است روزنامه جمهوری اسلامی فقدان این همکار ارجمند را به خانواده‌اش تسلیت می‌گوید.

بزرگداشت شهادت ۱۱ تن در کرمانشاه

کرمانشاه: بمناسبت شهادت یازده تن از واحد مالک اشتر به اسامی سرگرد حسین ادیبان، گروهبانسوم خرامانی، تکاور سلطان محمدی، عبدالله عزیزی، بهروز امیریا، جاسم کاکائی، مراد وبی، احمد شریف زاری، عباس مهتابی، رضا کرم شیخی و عزیزعلی چرافی از طرف بسیج مستضعفین سپاه پاسداران مراسم یادبودی از ساعت ۳ الی ۵ بعد از ظهر امروز سه شنبه هشتم اردیبهشت ماه جاری در مسجد معتضدی برگزار خواهد شد. از همشهریان محترم دعوت شده‌است که در این مراسم شرکت فرمایند.

تشکیل نمایشگاه

داصفهان- خبرنگار جمهوری اسلامی- انا اعطیناک الکوثر-

بدرستیکه ما بتو پیغمبر فاطمه را عطا کردیم بدنبال مراسم با شکوهی که به مناسبت زادروز یگانه بانوی اسلام فاطمه علیه السلام روزنی را در داصفهان برگزار شده بود نمایشگاهی نیز بدین منظور در حسینیه حضرت ابوالفضل بمدت سه روز تشکیل و این نمایشگاه با موفقیت دیروز بکار خود پایان داد.

بزرگداشت شهادت استاد مطهری

نکاء- خبرنگار جمهوری اسلامی: از طرف روابط عمومی سپاه پاسداران نکاء بمناسبت هفته بزرگداشت شهادت علامه شهید استاد مطهری و همچنین رو زکارگر نمایشگاه کتاب و عکس و پوستر ترتیب داده شد و زمان این نمایشگاه از تاریخ ۶۰/۲/۷ تا ۶۰/۲/۱۲

فعالیت‌های سپاه بابلسر

ساری- روابط عمومی سپاه پاسداران انقلاب اسلامی بابلسرآمار فعالیتهای پنج ماهه خود را بدین شرح اعلام کرد کشف ۵٦۰ کیلوماهی قاچاق- تشکیل حدود ۲۰ نمایشگاه عکس کتاب و پوستر- تشکیل ٤٥ انجمن اسلامی در سطح شهر و روستای منطقه بابلسر- آموزش ۱۸۰۰ نفر از اهالی در کلاسهای آموزش نظامی و ایدئولوژی- تشکیل واحدهای بسیج سپاه در مناطق بابلسر- محمودآباد- فریدونکنار و اعزام تعداد ۳۰۰ تن به جبهه.

تبریک نهادهای انقلابی اصفهان به مهندس حسن مقبلی

اصفهان- خبرنگار جمهوری اسلامی: نهادهای انقلابی اصفهان طی اطلاعیه‌ای انتصاب حسن مقبلی را بعنوان مدیرکل آموزش و پرورش استان اصفهان به ایشان تبریک گفتند.

در این اطلاعیه آرزو شده است که در امر انطباق آموزش و پرورش با ضوابط و معیارهای جمهوری اسلامی، خداوند ایشان را مؤید بدارد تا بتوانند با کنکارگرفتن از نیروهای مسلمان و انقلابی استان این مسئولیت را به بهترین وجه به انجام رسانند.

اخبار کوتاه

اطلاعیه دادگاه انقلاب اسلامی نهاوند

کرمانشاه- از سوی دادگاه انقلاب اسلامی شهرستان نهاوند صحیت ا... سیف فرزند اسد بجرم حمل و فروش مواد مخدر به سه سال حبس تعزیزی، غلامرضا کرامتی فرزند مسلم بجرم حمل و نگهداری دو کیلو و چهل گرم تریاک حکوم به یکسال حبس تعزیزی و دو سال حبس تعلیقی گردیدند.

اطلاعیه دادسرای انقلاب اسلامی میاندوآب

ارومیه- دادسرای انقلاب اسلامی میاندوآب طی اطلاعیه‌ای به آقای حمزه علی زاده فرزند یوسف برای آخرین بار اخطار کرد که ظرف مدت ۵ روز از تاریخ نشر این اطلاعیه خود را به این دادسرا معرفی نماید در غیر این صورت نامبرده غیاباً محاکمه خواهد شد.

احکام دادگاه بوشهر باین شرح است.

بوشهر- احمد سرحمتی بجرم خرید و فروش تریاک به بیکسال‌ونیم زندان، حمید صدر متکلم به جرم فروش تریاک یکسال زندان، سید جواد موسوی به سبب اعتیاد به یکماه زندان و ۲۰ ضربه شلاق و اخراج از بوشهر، محمد لب شکر به جرم فروش حشیش سه ماه زندان، سعید خلعتی به جرم فروش حشیش ۵ ماه زندان، حسن ربیعی به جرم فروش حشیش یکماه زندان و ۲۰ ضربه شلاق، کهزاد یوسفی به جرم فروش تریاک بیکسال و نیم زندان، پرویز یوسفی به جرم فروش تریاک یکسال زندان.

اطلاعیه اداره پنبه استان کرمان

کرمان- ادارهٔ پنبه استان کرمان به کشتکاران عزیز پنبه اعلام کرد بمنظور تشویق و کمک به این عزیزان پس از معرفی به بانک تعاونی کشاورزی توسط نمایندگان مجری طرح پنبه وام نقدی کوتاه مدت به میزان ۱۰۰۰۰ ریال به ازاء هر هکتار پرداخت می‌نماید.

رسیدگی به پرونده‌های حقوقی سال گذشته

شیراز- در سال گذشته ۱۵۱۹۵ فقره پرونده حقوقی و ۱٤۸ هزار و ٦۷۲ فقره پرونده جنحه‌ای در دادگاههای استان، شهرستان و جنائی دادگستری فارس و بنادر در شیراز مورد رسیدگی قرا گرفته و مختومه شده است.

بگزارش رسیده در سال پیش ۱۳۸۹٤ پرونده حقوقی و ۱۵ هزار و ۱۵٦ پرونده جنحه‌ای جدید نیز به دادگاههای مذکور رسیده که مورد بررسی قرار خواهد گرفت.

امام جمعه جدید فومن

رشت- حکمی که از سوی دفتر امام خمینی به حجت‌الاسلام سیدعباس صفوی امام جمعه فومن صادر شد از ایشان خواسته شد که مردم را به وحدت و برگزاری هرچه باشکوهتر نماز جمعه دعوت کنند.

دستگیری قاچاقچی

بهبهان- مأموران سپاه پاسداران انقلاب اسلامی بهبهان موفق شدند٦ قاچاقچی دربندرگناوه هنراه با ۱۱/۳۵٤ تریاک- ۱۰۰ قبضه اسلحه و بیش از ٤۷۰۰ عدد فشنگ دستگیر و تحویل مقامات قضائی داده شد.

دیدارازجذامیان

تبریز- گروهی ازجوانان هلال احمر شهرستان اهرضمن دیدارازجذامیان آسایشگاه بابابغی تبریز دلجوئی وبه٤۰ تن ازکودکان بیماردراین محل هداپاوشاخصهای گل تقدیم آنان کردند.

اطلاعیه جنگلداری بجنورد

مشهد- بعلت عدم رعایت اصول ایمنی ولی احتیاطی برخی ازاشخاص غیرمسئول و باتوجه به منافع عمومی مملکت و بیمالمال [illegible] جنگلداری شهرستان بجنورد ضمن صدور اطلاعیه ازعموم مردم بویژه ساکنین حاشیه جنگلها و دامداران تقاضا کرد که ازافروختن هرگونه آتش درمحدوده جنگلها خودداری نمایند.

عیادت از بیماران بیمارستان الله اکبر توسط حجت‌الاسلام خامنه‌ای

سنندج- دیروز حجت‌الاسلام سیدعلی خامنه‌ای همراه مقامات نظامی و انتظامی کردستان از مجروحین بیمارستان الله اکبر مریوان عیادت کرد در این بیمارستان برادران نظامی و پاسدار تحت درمان هستند.

درگیری در گرگان...

گرگان- بدنبال درگیری‌های دو روز گذشته در گرگان بین تعدادی از هواداران سازمان مجاهدین خلق و مخالفین آنها بعداز ظهر پریروز بین ساعت ٦ تا ۸ اوضاع شهر گرگان متشنج ومفازه‌های مسیر خیابان امام خمینی این شهر بسته شد. مقدار مجروحین گزارش شده ۱۱ تن بودند که سرپائی مداوا شدند.

تلگرام به محضر امام

دامغان- خبرنگار جمهوری اسلامی: این تلگرام دیروز از سوی فرماندار دامغان اعضاء و کارکنان فرمانداری دامغان به محضر مبارک امام مخابره شد. محضر مبارک امام امت و رهبر کبیر انقلاب اسلامی نایب الامام خمینی دامت افاضاته، پیروزی اخیر رزمندگان جان برکف اسلام را به حضور امام مهدی علیه السلام و آن رهبر عظیم‌الشان تبریک و تهنیت عرض نموده امیدچنان داریم که خدای عروجل اسلام را بر مبنای انانحن نزلنا الذکر و انالـه لحافظون همواره حافظ باشد.

والسلام علیکم و رحمة الله و برکاته

تشکیل نمایشگاه عکس

سبزوار- خبرنگارجمهوری اسلامی- درروز تولد حضرت فاطمه علیه‌السلام و سالروز زن ازطرف حزب جمهوری اسلامی سبزوار بهمین مناسبت نمایشگاه عکس و کتاب و ازفعالیتهای روحانیت مبارز درپیشبرد انقلاب بمدت یک هفته بمعرض نمایش گذاشته شده است. دراین محل کتاب و جزوه‌هائی نیز بفروش میرسد.

مجاهدین خلق درتهران و چند شهر دیگر.....

بقیه از صفحه ۸

سازمان را که در قائم‌شهر کشته شده‌اند حمل میکردند در پیشاپیش تظاهر کنندگان راه میپیمودند. پیش از مداخله پاسداران انقلاب تظاهر کنندگان علیه (ارتجاعیون که بهتر میدانند مجاهدین تا پایان به نبرد علیه‌شان ادامه خواهند داد) و پاسداران انقلاب که به جای دشمن به سوی مجاهدین تیرانهای میکنند شعار میدادند. خبرگزاری فرانسه در پایان اضافه میکند یکی از شرکت کنندگان به خبرنگاران گفت: اگرچه این تظاهرات به معنای نمایش قدرت نیست ولی بهرحال میتواند به منزله تغییر سیاست مجاهدین باشد.

سخنان وزیر کشور در رابطه با وقایع دیروز

آیتا.... مهدوی کنی وزیر کشور در گفتگوئی در رابطه با حوادث دیروز تهران و اقدامات دولت در این مورد توضیحاتی داد.

وی ابتدا گفت برخورد گروهها با دولت قانونی همانند برخوردی است که ما قبل از انقلاب با رژیم سابق داشتیم، رژیم سابق یک رژیم غیر قانونی بود، ولی بعد مردم رای به نظام جمهوری اسلامی، رئیس جمهور، مجلس و بواسطه به دولت داوئدبنابراین اگر کسانی مطلبی دارند، مخالفتی دارند بصورت انتقاد سازنده، هیچ کسی با آن مخالفتی ندارد. ولی برخوردهائی که در این چند روزه اخیر شده است که بازهم گروهها طبق گزارشاتی که به ما رسیده برنامه‌هائی در این ماه دارند، این است که آنها می‌خواهند عمداً درگیری درست بکنند همانطور که ما قبل از انقلاب چهله به چهله درست می‌کردیم و راهپیمائی داشتیم عین همان برنامه‌ها را گروهها دارند پیاده می‌کنند. وزیر کشور سپس با اشاره به درگیریهای ساختگی که در قائم‌شهر و شهرکرد رخ داده است در مورد حوادث دیروز تهران گفت:

گروهی بدون اینکه به وزارت کشور گفته باشند و اجازه بگیرند دست به یکی راهپیمائی زدند وقتی به آنها گفته میشود که چرا راهپیمائی میکنید میگویند مثلاً بخاطر شهدای فلان جا- ولی اگر مقصود این است که تجمعی بشود و ختمی گرفته شود راه افتادن در خیابان‌ها چیست و از طرف دیگر اگر راهپیمائی بشود قابل کنترل نیست و ممکن است عده‌ای که معلوم نیست چه کسانی هستند حمله بکنند و درگیری بشود و یک جو متشنجی درست کنند آنچه من بعنوان مسئول امنیت کشور الان احساس میکنم وقتی ارتشیان ما که در جبهه‌ها یک موقعیت‌هائی بدست آورده‌اند و پاره دستهایی در پشت پرده اعمالی انجام میدهند تا جو داخلی را متشنج کنند تا در اثر تشنج داخلی جبهه‌های ما تضعیف بشود البته ممکن است این جوانهائی که این کارها را میکنند خیلی‌هایشان سوءنیت هم نداشته باشند برای اینکه جوانند و به خیال خودشان دارند مبارزه میکنند و کسی که این حوادث را در پشت پرده میگردانند کارگردان این حادثه‌ها هستند و ما می‌بینیم وقتی یک پیروزی در جبهه‌ها داریم این حوادث پیش می‌آید.

اطلاعیه کمیته مرکز در رابطه با وقایع دیروز

در رابطه با درگیریهای دیروز تهران این اطلاعیه دیشب از طرف کمیته مرکزی منتشر شد.

بسمه تعالی

طبق گزارشهای واصله اطلاع پیدا کردیم که گروهی در ساعت سه بعدازظهر امروز (دیروز) بدون مجوز قانونی اعلام راهپیمائی کرده و قصد راهپیمائی دارند در این رابطه با برادران پاسدار کمیته در محل مستقرشده و با تذکرات مکرر از راهپیمایان خواستند که ایجاد تشنج نکرده و به راهپیمائی خاتمه دهند. درجواب راهپیمایان شروع به پرتاب سنگ و پاره‌آجر که از قبل آماده کرده بودند کردند و پاسداران کمیته را مجبور به تیراندازی هوائی و پرتاب گاز اشک‌آور نمودند درگیری تا ساعت هفت و سی دقیقه بعدازظهر ادامه داشت.

در این رابطه تا ساعت گزارش هفت تن دستگیر شدند.

سرویس شهرستان- بدنبال درگیری‌های برنامه ریزی شده‌ای که در چند روز اخیر از سوی گروهکها ازجمله مجاهدین خلق و پیکار در شهرستانهای قائم شهر، همدان، شهرکرد، ساری، شیراز و... بوقوع پیوست. در یکی دو روز اخیر نیز در بعضی از نقاط ایران اقداماتی از سوی بازیخوردهای گروهکها برای ایجاد درگیری و تشنج انجام شد که همانند گذشته با هشیاری مردم و مامورین انتظامی خنثی شد.

این اقدامات که بعداز پیروزیهای اخیر رزمندگان اسلام در جبهه‌های نبرد با صدام آمریکائی شدت یافته است در چند روز اخر چندین کشته و مجروح برجای گذاشته است.

همدان- گزارش خبرنگار ما از همدان حاکیست که در ساعت ٦ بعداز ظهر پریروز حدود ۳۰۰ نفر از بازیخوردهای گروهکها ازجمله مجاهدین خلق و پیکار درجلو دادگاه انقلاب جمع شده و خواستار آزادی دستگیر شدگان حمله اخیر به اداره برق و دفتر حزب جمهوری اسلامی این استان شدند. این عده سپس در میدان آرامگاه بوعلی تجمع کرده و با پلاکاردهائی که بر روی آنها نوشته شده بود ارتجاع توخالیست مازندران گواهی است دست به راهپیمائی زدند و ایجاد راهبندان کردند.

که مورد اعتراض مردم واقع شد و براثر درگیری چند تن زخمی شدند.

ملایر- خبرنگار جمهوری اسلامی- روز یکشنبه هنگامیکه جنازه یکی از شهدای اسلام که بدست عمال کافر صدام شهید شده بود بردوش مردم شهیدپرور ملایر تشییع میشد. عده‌ای حدود ۳۰۰ نفر از فریب خوردگان گروهکها ازجمله مجاهدین خلق، پیکار و رزمندگان دست به راهپیمائی زدند. این عده که شعار میدادند مسلمان بپاخیز حزب شده رستاخیز- قصد حمله به دفتر حزب جمهوری اسلامی ملایر را داشتند که عده کثیری از مردم با راهپیمائی گسترده و با شکوه خود این توطئه را خنثی کردند.

براساس این گزارش که راهپیمایان پس از عبور از چند خیابان در مقابل دفتر حزب جمهوری اسلامی اجتماع نموده و با دادن شعارهائی چون حزب‌الله پیشمرگ روح‌الله حرکت نفاق‌افکنانه گروهکها را محکوم نمودند و در پایان این راهپیمائی، قطعنامه‌ای توسط مردم مسلمان ملایر قرائت گردید که در قسمتی از آن آمده است اجازه نخواهیم داد این گروهکهای وابسته هر روز درگیری بوجود آورده و مانع از ثبات انقلاب و پایداری حکومت اسلامی شوند.

اصفهان- خبرنگار جمهوری اسلامی- عصر روز شنبه حدود ۱۰۰۰ نفر از اعضاء و بازیخوردهای مجاهدین خلق در منزل دکتر شفایی که از منازل تیمی آنان می‌باشد گرد آمدند و پس از شنیدن سخنرانی یکی از اعضاء، دسته به راهپیمائی زدند و پس از طی نمودن خیابان مصدق در اول خیابان طالقانی با گروهی از مردم درگیر شده، و با سنگهائی که از قبل آماده شده بود به مردم حمله نموده و بشدت مردم را کتک زدند این گزارش حاکیست که شده بود با هشیاری مردم و نیروهای انتظامی خنثی شد و تعدادی از محرکین اصلی دستگیر شدند.

ساری- خبرنگار جمهوری اسلامی: در تاریخ پنجشنبه ٦۰/۲/۳ فریب خوردگان گروهکها درراوند به تعدادی کتابفروشی حمله کرده وچند جلد کلام‌الله مجید، نهج‌البلاغه و به پوستر مراجع را اهانت کردند این گزارش حاکیست که در تاریخ شنبه ٦۰/۲/۵ نیز درگیری در این محل انجام شد

کرمانشاه- خبرنگار جمهوری: صبح روز یکشنبه گروهی از فریب خوردگان گروهکهای مجاهدین خلق و فدائی خلق به دفتر حزب جمهوری اسلامی کرمانشاه حمله کردند و چند شیشه این دفتر را شکستند. این گزارش حاکیست که روز گذشته گروه کثیری از مردم انقلابی کرمانشاه در خیابان سرچشمه این شهر دست به راهپیمائی زده و در حالیکه شعار میدادند حزب فقط حزب الله رهبر فقط روح‌الله این گونه اعمال گروهکها را محکوم کردند.

زابل- بنا به گزارش خبرنگار ما از زابل، در تاریخ ٦۰/۲/٦ توسط گروهکی درگیری دراین شهر رخ داد که با دخالت نیروهای انتظامی پایان یافت این گزارش حاکیست که این توطئه که ازچند روز قبل طرح ریزی شده بود با هشیاری مردم و نیروهای انتظامی خنثی شد و تعدادی از محرکین اصلی دستگیر شدند.

ساری- خبرنگار جمهوری اسلامی: در تاریخ پنجشنبه ٦۰/۲/۳ فریب خوردگان گروهکها درراوند به تعدادی کتابفروشی حمله کرده وچند جلد کلام‌الله مجید، نهج‌البلاغه و به پوستر مراجع را اهانت کردند این گزارش حاکیست که در تاریخ شنبه ٦۰/۲/۵ نیز درگیری در این محل انجام شد

آمار مجروحان بمباران آبادان

ارتش متجاوز صدام که درمانده از جنگ با جنگاوران بار دیگر مناطق مسکونی آبادان را مورد حمله هوائی و توپخانه قرا داد در حملات توپخانه و هواپیماهای شمن به آبادان دیروز ۲۵ نفر مجروح شدند.

گزارش خبرنگار خبرگزاری پارس از آبادان حاکیست که در بمباران دیروز هواپیماهای متجاوز عراقی ۱۱ تن ازسکنه غیرنظامی آبادان مجروح شدند و بستعدادی خسانه خسارات سنگین وارد شد.

درحال حاضر تلاش برای بیرون کشیدن اجساد احتمالی از زیر آوارهای ناشی از بمباران ادامه دارد.

علاوه بر این ۲٤ غیرنظامی نیز براثر آتش توپخانه دورزن دشمن در شهر آبادان مجروح شدند

تلفنهای انتقادات وپیشنهادات مردم به نخست وزیری
٦٦۹۹۲۲۸ الی ٦٦۹۹۲٦

ترحیم

با نهایت تاسف فوت ناگهانی اخوی اینجا مرحوم مغفور آقای حسن جعفر زاده که سه ماه بعد از شهادت فرزند شهیدش محمد جعفرزاده اتفاق افتاد به اطلاع آشنایان وبرادران دینی میرساند.

ختم مردانه روزچهارشنبه ٦۰/۲/۹ از ساعت ۹ الی ۱۱ صبح درمسجد مرحوم آقا میرزاموسی(بزازها) واقع درباز ار چهارسوق بزرگ وختم زنانه عصر همانروز درمنزل اینجانب واقع درمیدان قیام ۱۵ خرداد کوچه نجارباشی بلاک

از طرف خاندان خاندان جعفرزاده و فامیل وابسته حاج محمد باقر جعفرزاده

برادر ابوالفضل اجاره‌دار
معاونت محترم سازمان بهزیستی

کارنامه درخشان شش ماهه و استواری سازمان پژوهشهای علمی و صنعتی ایران، مدیون انسانهای مومن به اسلام، قرآن و انقلاب اسلامی است، مدیون مدیران پرتلاش و کوشنده‌ای است که دراین نهاد انقلاب اسلامی گردهم آمده‌اند و باکار و کوشش شبانه‌روزی خویشتن توانسته‌اند بیش از یکهزارتن از مخترعین، مکتشفین، مبتکرین و صنعتگران ایرانی را مورد حمایت همه‌جانبه و بی‌دریغ قراردهند.

خدمات ارزنده آن برادرارجمند وگرانمایه درمقام ریاست شورای سرپرستی و هیات اجرائی سازمان پژوهشهای علمی و صنعتی ایران مساله‌ای نیست که از یادهمگان برود.

با اعلام نهایت سپاسگزاری خود، آرزومندیم درسنگری که درسازمان بهزیستی کشور به جنابعالی سپرده شده، بتوانید شایستگی، امانت و ایمان خود را همانطوریکه طی مدیریت خود دراین سازمان، به ثبات رسانیده‌اید، همواره ابرازفرمائید.

کارکنان سازمان پژوهشهای علمی و صنعتی ایران

اطلاعیه

صاحب عکس فوق پسری است ۱۳ ساله که هشت سال پیش در سن ٦ سالگی در منطقه استحفاظی کلانتری تهران‌نو پیدا شده و دارای مشخصات زیر بوده: نام علی نام خانوادگی حسینی چشم ابرو مشکی سبز رو بلوز راهراه سبز و سفید شلوار کوتاه و آبی کفش قهوه‌ای بر تن داشته از والدین و بستگان نامبرده تقاضا میشود جهت کسب هرگونه اطلاع بیشتر با تلفن شماره ۲۸٦٦۸۱ یا آدرس: تجریش فرمانیه- خیابان پوراندخت- کوچه روحانی پلاک ۳۷ واحد بهزیستی ابوذر مراجعه فرمایند.

مدد کار اجتماعی واحد بهزیستی ابوذر اردوان برزوئی

اطلاعیه

صاحب عکس فوق پسری است پانزده ساله که ۱۳ سال پیش در سن ۱/۵ سالگی بعلت بیماری اسهال و استفراغ در بیمارستان مسعودی تهران بستری بوده مشخصات مندرج در پرونده‌اش بصورت زیر میباشد: نام مجتبی فرزند محسن شهرت روئی چشم و ابرو مشکی قد متوسط چهره سفیدرو از والدین و بستگان نامبرده تقاضا میشود جهت کسب هرگونه اطلاع بیشتر با تلفن شماره ۲۸٦٦۸۱ یا آدرس: تجریش- فرمانیه- خیابان پوراندخت- کوچه روحانی پلاک ۳۷ واحد بهزیستی ابوذر مراجعه فرمایند.

مدد کار اجتماعی واحد بهزیستی ابوذر اردوان برزوئی

شرایط دریافت تراکتور

زاهدان- بنا به تصمیمات متخذه در ستاد هماهنگی ادارات تابع وزارت کشاورزی وعمران‌وروستائی و ارگانها و نهادهای انقلابی بمنظور رفاه حال و در نتیجه جلوگیری از اتلاف وقت برادران کشاورز متقاضی تراکتور مقرر گردید برادران واجد شرایط زیر همه روزه در زاهدان و شهرستانها به دفاتر جهادسازندگی و یا گروه تحقیق هیئت هفت نفره شهرستانها مراجعه نمایند.

شرائط: ۱- تراکتور جهت استفاده امر کشاورزی ۲- بمنظور بهره‌گیری بیشتر به گروههای حداقل چهار نفره تحویل میگردد ۳- زمین کشاورز نیاز مبرم به تراکتور داشته باشد ٤- متقاضیان قبلاً تراکتور دریافت نکرده باشند.

نحوه

حجةالاسلام والمسلمین خامنه‌ای درجمع نمازگزاران مسجد حاج ابوالفتح

هیچ کشوری را پیدا نمی کنید که قانون اساسیش متخذ از قرآن و سنت باشد، جز ایران

●هرچه ممکن است قرآن بخوانید و باصدای بلند بخوانید، بگذارید ازاین خانه‌ها صدای قرآن بیرون بیاید

●حکومت سلیمان محصول مبارزه چندین قرنی بنی‌اسرائیل بود.

حجةالاسلام والمسلمین سیدعلی خامنه‌ای درمسجد حاج ابوالفتح حضورپافته و به سئوالات صدها گروه ریادی ازمردم که دراین مسجد گرد آمده بودند، پاسخ گفت. مابه لحاظ اهمیت بعضی ازسئوالات مطرح شده، اقدام به درج این سئوال وجوابها نمودیم:

درابتدا از امام جمعه تهران سئوال شد: «خداشناسی، بستگی به خودشناسی دارد، پایه و اساس خودشناسی و راه آن چیست؟»، حجةالاسلام خامنه‌ای درپاسخ گفت: اولاً اینکه میگویند، خداشناسی بستگی به خودشناسی دارد، این مال همه مراحل خداشناسی نیست، این مربوط به مراحل عالی خداشناسی است، شما چه، خودشناسی به هرمعنای این کلمه داشته باشید وچه نداشته باشید، ازروی برهان و استدلال و فطرت می‌توانید، خدارابشناسید.

چه قدربشناسید؟ همینقدر که بدانید این جهان آفریننده‌ای دارد. این چرخ گردانندگی دارد. این راه نسانی که دارای مستحضر درک و فهمی باشد، می‌تواند ازراه استدلال . فطرت، ونگاه و نظر به آیات الهی بدست آورد، چه به خودشناسی رسیده باشدوچه نرسیده باشد، اما خودشناسی به معنای معرفت بیشتر به خدا،بله ، یکی ،رویاهمایش اینست که انسان به نفس خود ، وبه ضعف خود و به عشق ونیازقلبی خود واقف شود.

در دل شما یک چیزی هست که خود آن دلیل وجود خداست. آن چیست؟ آن حس جستجوی و عشق بـــــــ

نیازمندیهای عمومی روزنامه جمهوری اسلامی

از ۸ صبح الی ۵ بعدازظهر تلفنی آگهی می‌پذیرد — تلفن‌های ۳۱۲۹۲۹ و ۳۱۲۹۹۹

شستشوی فرش
قالیشوئی و رفوگری توحید
شستشو با اصول مذهبی
تحویل در ۴۸ ساعت
۵۵۷۸۶۹

قالیشوئی تهران
۵۵۰۰۹۸
۵۵۱۶۵۶
تحویل ۴۸ ساعته
با اصول مذهبی

قالیشوئی طاهر
با دستگاه خاک‌گیری
۵۵۱۶۵۹
فوری **۵۵۱۲۱۰**

قالیشوئی
دقت‌نو
۵۹۰۲۴۷

قالیشوئی صدر
فوری
۷۹۸۳۴۷

قالیشوئی داوری
۵۵۹۲۸۶
تحویل ۴۸ ساعته
با اصول مذهبی

قالیشوئی ماژستیک
خدمتگزار صدیق خانواده‌ها خشکشوئی موکت، مبل، فرش و نقاشی
۸۹۸۴۶۱
۸۹۳۴۲۶

برای ساختمان شما
نصب داربست فلزی
شرکت سیماساز
۸۴۴۱۳۸

(کیوتمان)
شرکت ساختمانی با مسئولیت محدود
انجام کلیه کارهای ساختمانی از قبیل اسکلت فلزی، تعمیرات کلی و جزئی و بتون ریزی و غیره نیرچه بلوک سقف
نصب داربست فلزی
۷۹۲۶۲۳
۷۰۱۴۱۰
دفتر ۷۹۷۷۱۶

داربست فوری
۷۶۳۸۷۶
۷۶۸۳۸۲

الومینیوم
درب و پنجره و چهارچوبهای فلزی پیش ساخته ساخت انگلستان
۹۳۹۸۴۸

تعمیرات شوفاژ
شوفاژ گازی دیواری فرانسوی با آبگرم مصرفی
۸۳۵۱۵۱
۸۲۴۵۵۱

استخدام
به تعدادی پیمانکار جهت ساختن راههای روستائی در استان بوشهر مورد نیاز است از ساعت ۶ تا ۹ با تلفن ۶۵۸۱۸۵ آقای قطبی تماس حاصل فرمایید.

بیک آهنگر ماشین ویک نقاش ماشین نیازمندیم شهرری تعمیرگاه پرویز

تعمیرات
موسسه فنی ۱۱۲
تعمیر همه نوع یخچال فوری، ۹۶۴۱۹۱

فوری سریع
مجانی
شبانه روزی
سرویس
باکادر مجهز
نصب اف اف
شوفاژوفنکوئل
سیمکشی ساختمان
تعمیردیوترم
سرویس جاروبرقی
ماشین رختشوئی
یخچال، چیله بیک
وآیفون
۳۰۰۰۰۴
۳۰۳۶۶۹
شعبه مصدق
۶۴۹۵۵۸
شعبه شهباز
۳۵۹۴۷۸

تعمیرگاه پرویز
جلوبندی-میزان فرمان-شاسی کشی با دستگاه الکترونیک پالانس-شهرری

تزئینات
تزئینات رفاهی زماون
فروش و نصب موکت آکوستیک پرسیانا کفپوش نقاشی ساختمان و انواع پرده در اسرع وقت
۸۹۱۴۸۳

حمل و نقل اثاثیه
پارک بار
۲۴۹۵۱۵
۲۴۹۵۱۶
۲۴۰۸۸۰
۲۴۱۰۲۴

املاک و مستغلات
کلبه
سریعترین مرکز اجاره و رهن نقاشی و تزئینات
۸۴۲۳۸۰

اجاره
آپارتمان و ویلا جهت اجاره با تضمین نیازمندیم
۲۶۷۱۵۳

محل کار جهت اجاره نیازمندیم
۲۶۷۱۵۳

کلاس زبان
موسسه زبان عربی
ابتدائی تا عالی
۸۹۸۴۸۳

تعمیرات تلویزیون
تعمیر تلویزیون رنگی
پارس گروندیک
لوه ۲۳۹۳۸۶

تخلیه‌چاه و لوله بازکنی
تخلیه چاه
لوله بازکنی
تشخیص ترکیدگی
شبانه روزی
لایروبی
۵۲۰۹۹۲
۵۶۰۴۹۵

تخلیه چاه و لایروبی
تشخیص شبانه روزی
لوله‌بازکنی فوری بنائی بامصالح
۶۶۱۹۶۶ — ۵۶۲۹۰۴
۶۶۷۱۴۹ — ۵۳۸۳۲۷
۶۶۴۳۱۰ — ۵۳۴۴۲۳
۶۴۱۵۶۴ — ۷۹۰۴۰۶
۹۳۰۴۷۳ — ۳۴۷۴۹۰

شرکت مهندسی ویدا
تشخیص ترکیدگی
ترمیم و بنائی با مصالح
لوله بازکنی
تخلیه‌چاه
لایروبی و تراش سرویس مجانی
فوری ارزان
شبانه روزی
۷۶۶۷۱۳
۷۵۱۸۳۶

فوری سریع
مجانی
شبانه روزی
سرویس با کادر مجهز
تخلیه‌چاه
بالایروبی و تراش
تشخیص ترکیدگی
ترمیم و بنائی با مصالح
لوله بازکنی
تخلیه‌چاه
لایروبی و تراش سرویس مجانی
فوری ارزان
شبانه روزی
۷۶۶۷۱۳
۷۵۱۸۳۶

فوری سریع
مجانی
شبانه روزی
سرویس با کادر مجهز
تخلیه‌چاه
بالایروبی و تراش
تشخیص ترکیدگی
ترمیم و بنائی با مصالح
لوله بازکنی
تخلیه‌چاه
لایروبی و تراش سرویس مجانی
فوری ارزان
شبانه روزی
۷۶۶۷۱۳
۷۵۱۸۳۶

سازمان خدماتی مرینکو
تشخیص ترکیدگی
ترمیم و بنائی ارزان
لوله بازکنی
تخلیه‌چاه
ارزانتر ازهمه جا فوری
شبانه‌روزی
۶۴۸۹۷۹
۶۴۸۴۳۹

تخلیه چاه
تشخیص ترکیدگی لوله با کامپیوتر
لوله بازکنی
لایروبی فوری ارزان
شبانه روزی
۵۶۴۴۴۸

تخلیه‌چاه
لوله بازکنی فوری
تشخیص ترکیدگی
شوفاژ
۸۵۰۷۲۷
استاد محمود

آگهی‌های گوناگون
کارگاه یگانه سازنده درب توری آلومینیوم تحویل در اسرع وقت با نازلترین قیمت ۲۲۷۱۹۰

مرغداری فروشی ۶۰هزار واحد تلفن ۲۹۴۲۷۴

پرس
ضربه‌ای کوچک وبزرگ خریداریم روز ۸۹۹۱۸۲ شب ۶۳۵۴۵۳

گمشده
دفترچه مالکیت وانت پیکان بنام رسول یوسفی بشماره ۷۹۸۳۷

تهران-غ مدل ۵۴ به رنگ آبی مفقود گردیده از درجه اعتبار ساقط است.

پیدا شده
گوشواره‌ای طلا درپارک لاله پیدا شده درصورت اطلاع بشماره ۵۳۳۹۱۱ آقای محمدمهرپور، با دادن نشانی تحویل بگیرد.

اسفالت و ایزولاسیون
ایزوگام
با تضمین کتبی
۸۵۵۹۵۱

ایزولاسیون
باتضمین ۲۰ ساله
بیتومین تلفن
۸۳۳۱۲۹

اتومبیل فروشی
جیپ جنگی تهران-ق سبز رنگ با کوپن بنزین مدل ۵۵ قیمت ۵۵ هزار تومان تلفن ۹۶۱۱۲۸

آگهی استخدام
برای یک شرکت معظم تولیدی مدیرامور اداری بامشخصات زیر موردنیازاست
۱- حداقل لیسانس اموراداری
۲- حداقل ۶سال سابقه کار به عنوان اموراداری شرکتهای تولیدی
۳- حداکثر سن ۴۵ سال
ازداوطلبان خواهشمنداست مشخصات کامل خود را به آدرس صندوق پستی ۴۵/۱۱۳ ارسال نمایند.

عروةالوثقی
ارگان دانش‌آموزان حزب جمهوری اسلامی هر دو هفته یکبار منتشر میشود

استخدام
۱- طرح و محاسب تاسیسات تصفیه آب و فاضلاب با سابقه ۱۰ ساله
۲- نقشه کش تاسیسات تصفیه آب و فاضلاب با سابقه ۵ ساله
آدرس: قائم مقام فراهانی - شماره ۱۰۴ شرکت زالیون ایران مراجعه ۳ الی ۴/۳۰ دقیقه بعدازظهر

سقفهای سالن سایبان اتومبیل سقف حیاط خلوت نرده‌های حفاظ و اتاقهای پیش ساخته
۸۴۷۶۳۶

جشن عروسی در تالار آینه امیر
عصرانه کامل ۲۲۰ ریال
عصرانه و شام ۴۰۰ ریال
آدرس: خیابان انقلاب روبروی سینما رویال
تالار آینه امیر تلفن ۳۰۲۸۴۸

قابل توجه تولید کنندگان متعهد
اگر در مورد تهیه مواد اولیه کارخانه خود با اشکال روبرو هستید با ما تماس بگیرید مایلیم اطلاعات و تجارب خود را رایگان در اختیار شما قرار دهیم.
۸۳۲۰۳۸
تلفن دفتر بندرعباس ۳۶۷۲ بازرگانی ساحل

فرش امیر
بهترین خریدار فرش کهنه و نو جهت صادرات
۶۴۶۱۹۷-۶۴۳۳۱۲-۶۶۴۳۱۶

فرش امید
خریدفرشهای کهنه و نو جهت صادراتی
حتی جمعه‌ها ۷۵۸۱۴۸

اکازیون
سالن چلوکبابی با کلیه تجهیزات با ملک و سرقفلی واقع در مصدق فروشی-فوری
۶۴۴۴۱۸

ایزولاسیون بام
بانعایق محکم، مقاوم و سبک بدون کندن لایه قبلی، روی بامهای کاهگلی، اسفالتی و ماسه سیمانی باتضمین
۸۵۵۵۰۶ - ۸۵۵۷۴۴
ضمنا اهالی محترم کاشان، قم و حومه
برای دادن سفارش ایزولاسیون بآقای علی پیروزان نماینده اینشرکت درکاشان سرای مرتضائی تلفن ۴۹۷۸و ۲۴۰ مراجعه فرمایند.
شرکت قیربام ایزولاسیون ایران

آگهی رسمی شرکتها: تاسیس شرکتهای جدید ● تغییرات اساسی شرکتها ● انحلال و آگهی: ● حصر وراثت ● قرار ● دادگاهها ● فقدان سند مالکیت

آگهی تأسیس شرکت چالنجر بامسئولیت محدود
در تاریخ ۱۳۵۹/۱۱/۲۱ تحت شماره ۳۹۳۱۰ این اداره به ثبت رسیده و خلاصه شرکتنامه آن بشرح زیر جهت اطلاع عموم آگهی میشود:
۱- موضوع شرکت: هرنوع عملیات بازرگانی اعم از واردات و صادرات انواع آهن آلات و همچنین خرید و فروش آن و کلیه کالاهای مجاز و حق‌العملکاری و قبول نمایندگی از داخل و خارج کشور و کارهای تولیدی
۲- مرکز اصلی شرکت: تهران خیابان طالقانی روبروی بیمارستان ۵۰۲ پلاک ۴۷۱
۳- سرمایه شرکت: مبلغ یک میلیون ریال
۴- مدیران و دارندگان حق امضاء: آقایان شاهرخ شریف رئیس هیات مدیره و مدیرعامل آقای مهرداد شریف مدیر بازرگانی و اداری- پرویز یوسفی فرید مدیر فنی حق امضاء اوراق و اسناد تعهدآور چک و سفته و قراردادهای رسمی و عادی با امضاء رئیس هیات مدیره و مدیرعامل طبق ماده ۱۱ اساسنامه.
۲۹۲۵۴ م الف
اداره ثبت شرکتها و مؤسسات غیرتجاری تهران
ش ۱۰۷۳۰

آگهی تأسیس شرکت کارتونک بامسئولیت محدود
در تاریخ ۵۹/۱۱/۱۸ تحت شماره ۳۹۲۳۶ این اداره به ثبت رسیده وخلاصه شرکتنامه آن بشرح زیر جهت اطلاع عموم آگهی میشود:
۱- موضوع شرکت: الف- ساخت وفروش کارتن. خرید وفروش آن در اندازه وفرمهای مختلف ب- ساخت وفروش قوطی کنسروی مخصوص مواد غذائی ومصارف دیگر در اندازه وفرمهای مختلف ج- واردات وصادرات - واردات مواد وماشین آلات ضروری جهت موضوع بند الف وب. صادرات کالاهای تولیدی شرکت تولید وفروش مواد غذائی از هر قبیل ونوع به تشخیص مدیران شرکت بصورت کنسرو بسته‌بندی شده.
۲- مرکز اصلی شرکت: تهران خیابان عباس‌آباد. نبش نوبخت وپالیزی شماره ۱۲۰
۳- سرمایه شرکت: مبلغ ده میلیون ریال
۴- مدیران ودارندگان حق امضاء: آقای سیدمحمد باقر مرزبان مدیرعامل امضاء کلیه اوراق واسناد بهادار چک- سفته برات- قراردادهای تعهدآور وسایر مدارک مربوط به شرکت با ایشان وسیدمحمد رضا مرزبان میباشد که در زمان غیبت هر یک از طرفین میتوانند با وکالتنامه رسمی این حق را به دیگری واگذار نمایند.
اداره ثبت شرکتها ومؤسسات غیرتجاری تهران
۲۹۱۵۸ م-الف

آگهی تأسیس شرکت بازرگانی صاف صاباامسئولیت محدود
درتاریخ ۵۹/۱۱/۱۳ تحت شماره۳۹۵۲۵ این اداره به ثبت رسیده و خلاصه شرکتنامه آن بشرح زیر جهت اطلاع عموم آگهی میشود:
۱- موضوع شرکت: واردات و صادرات کلیه کالاهای مجازبازرگانی واخذ نمایندگی از کارخانجات داخلی و تهیه وتوزیع انواع کالاهای مجاز بازرگانی و ایجاد شعبات در سراسر کشور.
۲- مرکز اصلی شرکت: تهران خیابان مصدق نرسیده به میرداماد بهرون شماره ۱۴ طبقه دوم
۳- سرمایه شرکت: مبلغ چهارمیلیون ریال تمام نقدی
۴- مدیران و دارندگان حق امضاء: آقای آلبوردامانی شمس آبادی بسمت مدیر عامل شهریارصدر رئیس هئیت مدیره و خانم تجیبه صدرو مریم امانی شمس آبادی و خانم سکینه هاشمی طباطبائی زوار- بسمت اعضاء هئیت مدیره انتخاب و حق امضاء در کلیه موارد چک سفته برات و قرار دادها با امضا مدیر عامل و رئیس هئیت مدیره متفقا و با مهر شرکت معتبر میباشد.
اداره ثبت شرکتها و موسسات غیر تجاری تهران
۲۹۱۴۴م- الف

آگهی تأسیس شرکت مالمیر با مسئولیت محدود
در تاریخ ۱۳۵۹/۱۱/۲۰ تحت شماره ۳۹۲۷۸ این اداره به ثبت رسیده و خلاصه شرکتنامه آن بشرح زیر جهت اطلاع عموم آگهی میشود:
۱- موضوع شرکت: انجام کلیه امور مربوط به ساختمان- تأسیسات- راهسازی و آبرسانی- واردات مصالح و ماشین‌آلات- تولید و انجام هرگونه امور تجاری و بازرگانی
۲- مرکز اصلی شرکت: تهران خیابان مصدق- مقابل خیابان توانیر- کوچه شمس ساختمان ۱۱۰ طبقه دوم
۳- سرمایه شرکت: مبلغ ده میلیون ریال تمام نقدی
۴- مدیران و دارندگان حق امضاء: آقایان مهندس حسین یوسفی- پرویز بابک- مهندس فرامرز رساپور اسماعیل قربانپور و محمدرضا قربانی کزاز بسمت اعضاء هیئت مدیره انتخاب شدند که آقای پرویز بابک رئیس هیئت مدیره و آقای مهندس حسین یوسفی مدیرعامل شرکت میباشند حق امضاء اوراق و اسناد تعهدآور و چکها و سفتهها و بروات با رئیس هیئت مدیره و مدیرعامل با مهر شرکت در غیاب مدیرعامل با رئیس هیئت مدیره و یکی از اعضاء هیئت مدیره با مهر شرکت میباشد.
اداره ثبت شرکتها و مؤسسات غیرتجاری تهران
۲۹۲۵۶ م- الف

آگهی تاسیس زنجیر طلا بامسئولیت محدود
درتاریخ ۵۹/۱۱/۱۶ تحت شماره ۳۹۵۴۵ این اداره به ثبت رسیده وخلاصه شرکتنامه آن بشرح زیر جهت اطلاع عموم آگهی میشود:
۱- موضوع شرکت: اقدام به واردات وصادرات انواع اتومبیل موتورسیکلت دوچرخه لوازم خانگی محصولات صنایع فلزی سبک ولوازم وقطعات یدکی کلیه آنها واردات جتائی گونی چای ادویه جات شیشه حق العملکاری وقبول نمایندگی ازشخصیتهای حقیقی وحقوقی داخلی یاخارجی وتعویض نمایندگی وبطور کلی اقدام بهرنوع عمل تجارتی وصنعتی درامر واردات کالا که درپیشبرد موضوع شرکت موثر باشد.
۲- مرکز اصلی شرکت: تهران خیابان آزادی مقابل پپسی کولا کوی گودرز روبروی مدرسه اسلامی قائم پلاک ٦٤
۳- سرمایه شرکت: مبلغ سه میلیون ریال
۴- مدیران ودارندگان حق امضاء: آقایان محمدعلی مالکی مدیرعامل وعضو بانوکبری مالکی بسمت عضو ورئیس هیئت مدیره انتخاب گردیدند کلیه اوراق واسناد بهادار ازقبیل بروات چک سفته وقراردادها واسناد تعهدآور مکاتبات عادی واداری بامضاء مدیرعامل یا رئیس هیئت مدیره منفرداً بامهر شرکت معتبر است.
۲۹۱۵۴ اداره ثبت شرکتها ومؤسسات غیرتجاری تهران

آگهی تغییرات درشرکت پارت تان بامسئولیت محدود ثبت شده بشماره ۳۵۳٦٤
بموجب صورتجلسه مجمع عمومی مورخ ۱۳۵۹/۱۰/۲۴ هیئت مدیره مورخ ۵۹/۱۱/۱۸ آقای حسین اهلی بادریافت مبلغ ۲۰۰۰۰۰۰ ریال از شرکت خارج گردید آقای سام بهاری شماره ۵۱٦ صادره از تهران متولد سال ۱۳۵۷/۸/۱٤ باولایت پدرخود آقای حسن بهاری باپرداخت مبلغ ۱۰۰۰۰۰ ریال در ردیف شرکاء قرار گرفت و سهمالشرکه آقای حسن بهاری کماکان مبلغ ۳۰۰۰۰۰ ریال میباشد سرمایه شرکت از مبلغ پنج میلیون ریال به سه میلیون و یکصد هزار ریال کاهش و اسامی شرکاء بشرح فوق میباشد آقایان حسن و محمد بهاری بسمت اعضاء هیئت مدیره برای مدت نامحدود انتخاب شدند که آقای حسن بهاری رئیس هیئت مدیره و مدیرعامل میباشد امضاء کلیه اوراق و اسناد بهادار و قراردادهای تعهدآور و اوراق عادی و اداری بامضای مدیرعامل بتنهائی و مهر شرکت و یا بامضاء نماینده رسمی ایشان و مهر شرکت معتبر میباشد و محل شرکت به خیابان محمود نریمان (امیراتابک) شماره ۱۳۸ طبقه اول منطقه پستی ۱۵ تهران منتقل گردید.
۲۹۲۵۵ م الف
اداره ثبت شرکتها و موسسات غیرتجاری تهران
ش ۱۰۷۳۱

آگهی تأسیس
شرکت ایران زانوژن با مسئولیت محدود که در تاریخ ۵۹/۱۱/۲۳ تحت شماره ۳۹۵۹۵ دراین اداره بثبت رسیده خلاصه شرکتنامه آن آگهی میشود.
۱- موضوع شرکت، واردات مواد شیمیائی وسایر کالاهای مجاز وارداتی. ترخیص کالا وانجام امور گمرکی، اخذ نمایندگی داخلی وخارجی وانجام معاملات مجاز بازرگانی وصادرات.
۲- مرکز شرکت تهران، تهران پارس خیابان ۱٦۰ غربی پلاک ٤۱ طبقه ٤
۳- سرمایه شرکت سه میلیون ریال تمام پرداخت.
٤- مدیران ودارندگان حق امضاء- آقایان ناصر کرپهزاده اردبیلی بسمت عضو هیئت مدیره ومدیرعامل واحمد حکیما بسمت عضو ورئیس هیئت مدیره بمدت نامحدود. انتخاب ومتفقاً وبا مهر شرکت حق‌امضاء دارند.
اداره ثبت شرکتها ومؤسسات غیرتجاری تهران
۲۹۲۵۷ م- الف

آگهی تأسیس
شرکت ساختمانی و تأسیساتی ایوان‌بنا با مسئولیت محدود در تاریخ ۱۳۵۹/۱۱/۱۵ تحت شماره ۳۹۵٤۳ در این اداره بثبت رسیده و خلاصه شرکتنامه آن بشرح زیر جهت اطلاع عموم آگهی میشود:
۱- موضوع شرکت: انجام کلیه امور ساختمانی و تأسیساتی، راهسازی، سدسازی، پلسازی، خانه و آپارتمانسازی، شهر و شهرکسازی و ابنیه عمومی، مشاوره و راهنمائی، طرح و اجرای کلیه نقشه‌های ساختمانی و تأسیساتی و واردات لوازم و وسائل و کالاهای مجاز وارداتی و انجام کلیه امور بازرگانی و معاملات مجاز و اخذ نمایندگی داخلی و خارجی.
۲- مراکز اصلی شرکت: تهران گیشا بیست متری اول شماره ۲۷.
۳- سرمایه شرکت: مبلغ سه میلیون ریال تمام.
٤- مدیران و دارندگان حق امضاء، آقایان عباس شوندی بسمت عضو و مدیرعامل و قنبرعلی غنیمتی بسمت عضو و رئیس هیئت مدیره شرکت بمدت نامحدود انتخاب و متفقاً و بامهر شرکت حق امضاء دارند.
اداره ثبت شرکتها و موسسات غیرتجاری تهران
۲۹۱۵۱ م- الف

آگهی تأسیس
شرکت آلستیکو ایران با مسئولیت محدود که در تاریخ ۵۹/۱۱/۲۳ تحت شماره ۳۹۵۸۹ دراین اداره بثبت رسیده خلاصه شرکتنامه آن آگهی میشود.
۱- موضوع شرکت. واردات لوازم ووسائل خانگی ومواد اولیه صنایع وسایر کالاهای مجاز. اخذ نمایندگی داخلی وخارجی. حق‌العمل کاری وانجام کلیه معاملات مجاز بازرگانی وصادرات.
۲- مرکز شرکت. تهران خیابان بهار نبش طالقانی شماره ۱۳۳ طبقه سوم
۳- سرمایه شرکت. چهارمیلیون وپانصد هزار ریال تمام پرداخت.
٤- مدیران ودارندگان حق‌امضاء. آقایان مصیب ارجمند زیارتی بسمت عضو و رئیس هیئت مدیره وعلی اکبر صادقیان بسمت عضو ونایب رئیس وغلامعلی قوامی کتک لاهیجانی بسمت عضو و مدیرعامل بمدت نامحدود انتخاب وحق‌امضاء با دو نفر از سه نفر مدیران متفقاً با مهر شرکت میباشد.
اداره ثبت شرکتها ومؤسسات غیرتجاری تهران
۲۹۲۵۸ م-الف

آگهی تغییر درمؤسسه مرکز خدمات اسلامی دروس تبت شده بشماره ۲۱۱۷
برابر تصمیم هیئت موسسین مورخ ۵۹/۱۱/۵ آقای دکتر ناصرالدین بامشادعلوی بجای آقای مصطفی منتظم خلعت بری عضو هیئت موسسین و هیئت مدیره انتخاب و آقای دکتر با مشاد بسمت مسئول درمانگاه انتخاب گردیدند.
۲۹۱۵٦ م-الف
اداره ثبت شرکتها و مؤسسات غیرتجاری تهران

آگهی انتخاب اعضای هیئت مدیره و تغییر محل شرکت سهامی ساخت و تهیه کالای آب و برق (ساتکاب) ثبت شده شماره ۱۲۵۵۳
باستناد احکام شماره ۲۱٤۲۳ مورخ ۵۹/۹/۲۵ و ۲۱٤۲۹ مورخ ۵۹/۹/۲۵ و ۲۰۱۷٤ مورخ ۵۹/۱۱/٦ صادره از طرف وزارت نیرو و بشرح صورتجلسه هیئت مدیره مورخ ۵۹/۱۱/۷ شرکت مزبور ۱- ناصر محمودی بسمت مدیر عامل و رئیس هیئت مدیره بمدت ۳ سال ۲- آقای سیروس رمضانیان بسمت عضو اصلی هیئت مدیره بمدت ۳ سال ۳- آقای اسد علیزاده بسمت عضو علی‌البدل هیئت مدیره بمدت ۳ سال تعیین شدند ٤- نشانی شرکت به خیابان مصدق شماره ٦۷۸ تغییر یافته است.
اداره ثبت شرکتها و موسسات غیرتجاری تهران
۲۹۱٤۹ م- الف

آگهی تغییرات در شرکت کمپانیل با مسئولیت محدود ثبت شده بشماره ۳۲۵٤۳
برابر صورتجلسه مورخ ۵۹/۸/۱ مجمع عمومی فوق‌العاده شرکت مذکور تصمیمات زیر اتخاذ شد، ۱-آقایان سیدعبدالرضا فرهادنوربخش و سیدمرتضی میری با دریافت کلیه سهمالشرکه خود از صندوق شرکت خارج گردیدند، ۲- آقای مسعود رجبی پسخیانی با پرداخت مبلغ دویست و پنجاه هزار ریال سهمالشرکه خود را بمبلغ پانصد و یکهزار ریال و آقای سیدفرخ میری با پرداخت مبلغ دویست و چهل و نه هزار ریال سهمالشرکه خود را بمبلغ چهارصد و نود و نه هزار ریال افزایش دادند و در نتیجه در سرمایه شرکت تغییری حاصل نشد و اسامی و میزان سهمالشرکه شرکاء بشرح فوق میباشد ۳-آقایان مسعود رجبی پسخیانی و سیدفرخ میری بسمت اعضاء هیئت مدیره انتخاب شدند که آقای مسعود رجبی پسخیانی بسمت مدیرعامل برای مدت یکسال تعیین شد و کلیه اوراق و اسناد تعهدآور با امضاء متفق دو نفر از اعضاء هیئت مدیره بتنهائی معتبر است و اوراق عادی با امضاء هر یک از اعضاء هیئت مدیره بتنهائی معتبر است.
اداره ثبت شرکتها و موسسات غیرتجاری تهران
۲۹۱٤۸ م- الف

آگهی تأسیس کانون بازنشستگان شرکت سهامی بیمه ایران
نظر بماده ۸ آئین نامه ثبت مؤسسات غیرتجاری کانون بازنشستگان شرکت سهامی بیمه ایران در تاریخ ۵۹/۱۱/۱۱ تحت شماره ۲۱۷۵ دراین اداره به ثبت رسیده وخلاصه مفاد اساسنامه آن جهت اطلاع عموم آگهی میشود.
۱- نام کانون، کانون بازنشستگان شرکت سهامی بیمه ایران.
۲- موضوع کانون، دفاع از حقوق صنفی وحفظ منافع مادی ومعنوی وکوشش در بهبود وضع معیشت کارکنان بازنشسته و بازماندگان آنها از طریق مساعدتهای دسته جمعی اعضاء.
۳- تابعیت: ایرانی
٤- مرکز کانون خیابان ایرانشهر جنوبی ساختمان ۷۱ طبقه سوم.
۵- اسامی موسسین آقایان غلامرضا کامیاب، نادر شیربزاده عباس عسکریان، غلام شیخیبیگی، جلال روحانی‌زاده نورعلی عباسی.
٦- تاریخ تأسیس ۵۹/٤/۱٦ بمدت نامحدود
۷- مدیران واشخاصیکه حق امضاء دارند، آقایان صمد خارابی، غلامرضا کامیاب، یحیی فغانی قزوینی، محمد جزایری شوشتری، حسن شاهحسینی، اعضاء شورای مدیریت صمد خارابی رئیس شورای مدیریت محمد جزایری شوشتری خزانه‌دار دارائی کلیه اوراق واسناد بهادار با امضاء رئیس هیئت مدیره وخزانه‌دار معتبر است.
۸- دارائی کانون، فاقد دارائی میباشد.
اداره ثبت شرکتها ومؤسسات غیرتجاری تهران
۲۹۱۵۵ م- الف

آگهی تغییرات در شرکت مونتالوفسان با مسئولیت محدود ثبت شده بشماره۱۹۱۲۸ (درحال تصفیه)
طبق تصمیم مورخ۱۳۵۹/۷/۱۲ مجمع شرکا شرکت مزبور آقای سراج اله عادلی از سمت مدیریت تصفیه شرکت مستعفی و بجای ایشان آقای رحیم رحیمی فرزند داینال دارنده شناسنامه شماره۲۰ صادره تویسرکان بسمت مدیر تصفیه انتخاب گردید نشانی مدیر و محل تصفیه خیابان دکتر سیدحسین فاطمی جنب تالار کوروش میباشد.
اداره ثبت شرکها و موسسات غیرتجاری تهران
۲۹۱۴٦

آگهی افزایش سرمایه درشرکت آهن پوش بامسئولیت محدود ثبت شده بشماره ۳۱۷٦٦
بموجب صورتجلسه مجمع شرکاء مورخ ۱۳۵۹/۵/۱ سرمایه شرکت ازمبلغ پنج میلیون ریال به بیست میلیون ریال افزایش یافت اسامی شرکاء ومیزان سهم الشرکه جدید هریک بشرح زیر میباشد آقایان احمد حداد زاده ۱۳٦۰۰۰۰ ریال حمید حدادزاده وخانم فاطمه حلاج پور هریک مبلغ ۹۳۲۰۰۰۰ ریال
۲۹۱۵۲ م- الف
ازطرف اداره ثبت شرکتها وموسسات غیر تجاری تهران
ش۱۰۱۵

آگهی تغییر محل شرکت فولاد یاب بامسئولیت محدود ثبت شده بشماره ۳۲۸۷
بموجب صورتجلسه مجمع عمومی فوق‌العاده مورخ ۱۳۵۹/۷/۱۹ محل شرکت به خیابان سپهبد قرنی نرسیده به پل کریمخان زند کوچه مجلسی شماره ۵ طبقه اول منتقل گردید.
۲۹۱۵۳م- الف
اداره ثبت شرکتها وموسسات غیر تجاری تهران

آگهی تغییرات شرکت مونتوتکنیک با مسئولیت محدود ثبت شده بشماره ۳۸۱۲٦
باستناد صورتجلسه مورخ ۱۳۵۹/۱۱/۱ مجمع‌عمومی شرکت مذکور ۱- آقای علی‌اکبر رمضانی صحنه سرائی با پرداخت مبلغ یکمیلیون ریال در ردیف شرکاء قرار گرفت و بسمت مدیرعامل شرکت انتخاب گردید ۲- آقای حسن لنگرانی مهاجر با دریافت مبلغی سهمالشرکه خود را بشش میلیون ریال کاهش داد بسمت رئیس هیئت‌مدیره تعیین گردید ۳- در سهمالشرکه آقایان سید تقی توکلی میرزائی- محمد مسعود منتظری و منصور آبادیان هریک یک میلیون ریال و کل سرمایه شرکت تغییری حاصل نشد ٤- حق امضاء در کلیه امور و موارد مربوط بشرکت با مدیرعامل و یکی دیگر از اعضاء هیئت‌مدیره و مهر شرکت معتبر میباشد.
اداره ثبت شرکتها و مؤسسات غیرتجاری تهران
۲۹۱۵۰م- الف

آگهی تصمیمات در شرکت‌هائی‌تی با مسئولیت محدود ثبت شده بشماره ۳۱۰۵۵
بموجب صورتجلسه مجمع عمومی فوق‌العاده مورخ ۱۳۵۹/۱۰/۲۰ آقای یداله شین شکیب برای مدت سه سال در سمت مدیرعامل شرکت ابقاء شد کلیه اوراق و اسناد تعهدآور شرکت بامضای مدیرعامل و یا آقای کامران شین شکیب هر یک منفرداً همراه با مهر شرکت معتبر میباشد.
اداره ثبت شرکتها و موسسات غیرتجاری تهران
۲۹۱٤۵ م- الف

آگهی اصلاح ماده ۱۳ اساسنامه شرکت ساختمانی اتیوال بامسئولیت محدود ثبت شده بشماره ۱٤۷۵۰
برابر تصمیم مجمع شرکاء مورخ ۵۹/۱۱/۱۰ ماده ۱۳ اساسنامه بشرح ذیل اصلاح گردید ((کلیه تصمیمات هیئت مدیره سادوبغر ازسه نفر مدیران معتبر خواهد بود.))
۲۹۲۵۹ م- الف
اداره ثبت شرکتها وموسسات غیر تجاری تهران

آگهی تأسیس شرکت تولیدی وبازرگانی کالاوران بامسئولیت محدود
درتاریخ ۱۳۵۹/۱۱/۱۵ تحت شماره ۳۹۲۲۲ این اداره به ثبت رسیده وخلاصه شرکتنامه آن بشرح زیر جهت اطلاع عموم آگهی میشود:
۱- موضوع شرکت: تهیه وتولیدوخریدوفروش وصادرات وواردات وتوزیع کلیه کالاهای مجاز بازرگانی اخذ نمایندگی داخلی وخارجی مشارکت باسایر شرکتها وانجام کلیه خدمات بازرگانی وگمرکی مجاز
۲- مرکز اصلی شرکت: تهران خیابان بهبودی شماره ۳۲۲
۳- سرمایه شرکت: مبلغ سه میلیون ریال
٤- مدیران ودارندگان حق امضاء: آقایان علی رسولپور صدرابسمت عضو ومدیرعامل وصمد قاسمپورتبریزی بسمت رئیس هیئت مدیره ومحسن آریاراد بسمت عضو ومدیرمالی برای مدت نامحدود انتخاب شدند وحق امضاء درکلیه امورومواردمربوط بشرکت بادونفر ازسه نفر مدیران ومهر شرکت معتبر میباشد.
۲۹۲۵۳ م- الف
اداره ثبت شرکتها وموسسات غیرتجاری تهران

درحال حاضر کشور از لحاظ آهن آلات کمبود ندارد

حسین کاظم پور اردبیلی وزیر بازرگانی، مهدی امین زاده معاون بازرگانی داخلی وجواد اسدالله‌زاده معاون بازرگانی خارجی وزارت بازرگانی پس از عزیمت وزیر بازرگانی ترکیه به کشورش دریک مصاحبه‌ای و هریک جداگانه در زمینه سفر اخیر هیئت بازرگانی ترکیه به ایران، مرکز توزیع آهن ونرخ رسمی آن وهمچنین آخرین بررسیهادرمورد لایحه تجارت خارجی بترتیب سخنانی اظهار داشتند.

ابتدا وزیر بازرگانی کشورمان با اشاره به سفر اخیر هیئت اقتصادی ترکیه به تهران گفت: پیرو اظهار تمایل وزیر بازرگانی ترکیه برای سفر به ایران از وی دعوت بعمل آمد تادرراس یک هیئت عالیرتبه به ایران بیاید ودنباله مذاکراتی که از سالها قبل آغاز شده بود ادامه یابد. کاظم پور اردبیلی افزود قبلاً مذاکرات در سطح معاون وزارت امور اقتصادی و دارائی بود. همچنین از وامها و اعتباراتی که دولت طاغوت درقبال فروش نفت دراختیار دولت ترکیه گذاشته بود دولت این کشور بیش از حد معمول از این وامها واعتبارات استفاده کرده بود ومقادیری نیز به ایران بدهکار بودند.

وزیر بازرگانی همچنین افزود: از سوی دیگر وضع مالی وارزی دولت ترکیه در شرایطی نبود که بتواند بدهی خود را به ایران پرداخت کند و باتوجه باینکه دو ملت مسلمان، برادر و همسایه هستند برای وصول طلبها و توسعه همکاریهای اقتصادی باید راه حلی پیدا میکردیم. کاظم‌پور گفت: در نتیجه انواع کالاهائی که میتوانیم از کشور ترکیه خریداری کنیم مانند گوشت، گندم، جو و سیمان مورد بررسی قرار گرفت همچنین روی بقیه کالاها که سابقاً از این کشور خریداری میشد مطالعه کردیم و قرار بر این شد که اگر نفت خریداری از سوی ترکیه بیشتر از کالاهائی باشد که ایران از ترکیه میخرد، ترکها مابه‌التفاوت را نقداً بپردازند و اگر خرید ما بیشتر از میزان نفتی شد که ترکها میخرند مابه‌التفاوت از بدهیهای ترکیه به ایران کسر شود همچنین قرار براین شد که ترکیه ماهیانه حدود ۱۰ میلیون دلار از بدهیش را کسر کند تا باین ترتیب بدهیهای این کشور به جمهوری اسلامی ایران پایان یابد این قرار برای ۱۲ ماهه آینده مورد قبول هیئت ترکیه قرار گرفت از سوی دیگر طرح هائی نظیر ایجاد یک شرکت حمل‌ونقل زمینی مشترک که البته مشروط به تصویب مراجع قانونی دو کشور است مورد بحث و تبادل‌نظر قرار گرفت.

کاظم پور اردبیلی آنگاه گفت.. زمینه باز پرداخت قروض ترکیه به ایران بسیار زیاد است و اگر ما بتوانیم از این زمینه‌ها استفاده کنیم بزودی طلب ها را وصول خواهیم کرد مثلا احتمال خرید تراکتور از ترکیه که ۸۰ درصد این تراکتورها در کشور ترکیه ساخته میشود زیاد است چون ترکیه در سال ۳۲ هزار تراکتور تولید میکند و نوع آن فیات بوده و با شرایط اقلیمی ما کاملا وفق دارد همچنین قرار شد کامیونهای ۲۴ تنی فیات را بطور نمونه به ایران بفرستند تا چنانچه مورد قبول ایران واقع شد با آنها قرار داد منعقد شود.

وزیر بازرگانی آنگاه با اشاره به کمیته‌هائی که در این مدت همکاریهای اقتصادی دو کشور را مورد مطالعه قرار داد افزود.. بر این اساس کمیته‌های مختلف شامل کمیته‌های حمل و نقل، بازرگانی، امور نفتی، کشاورزی، صنعت، بانکی انجام شد و در پایان بحثها و تبادل نظر ها مثبت و موفقیت آمیز بود در گذشته ارتباطها مشخص نبود و سوء تفاهمهائی بین دو کشور ایجاد شده بود و مشکلات کاغذ بازی نیز باعث شده بود که همکاریها تقریبا متوقف بماند ولی اکنون با مذاکرات ٦ روزه خطوط اصلی همکاریهای اقتصادی مشخص و سوء تفاهمات برطرف شده است. در این مذاکرات قرار شد بهره‌های بدهیها به ایران هر سه ماه پرداخت هرسه ماه حجم مبادلات دو کشور مشخص شود و در پایان سه ماه اگر ترکها بدهکار بودند نقداً بدهیشان را بپردازند واگر مابدهکار شدیم از طلبمان کسر شود.

کاظم پور اردبیلی آنگاه به حجم مبادلات دو کشور اشاره کرد و گفت.. حجم مبادلات بین دوکشور براساس یک سوم خرید کالا از طرف ما وسه برابر خرید نفت از سوی آنها است و ما به سمتی میرویم که مبادلات بحد برابری برسد وحتی خرید ما بیشتر شود تابدهیهای ترکیه صاف شود البته اگر طلبهای ما وصول نشد اقساط کماکان ادامه خواهد یافت. کاظم پور افزود صداقت و واقع بینی مقامات ایرانی در این مذاکرات باعث شد از ما دعوتی بعمل آورند تا به ترکیه سفر کنیم و ما به آنها قول دادیم که پس از تقدیم لایحه تجارت خارجی ورفع مشکلات در فرصت مناسب به ترکیه سفر خواهیم کرد. کاظم پور گفت.. دولت طاغوت پولهائی بصورت وام به ترکیه می‌داد تا برای توسعه راههای ترانزیتی خرج کنند در این رابطه ما هیچگونه کمکی برای ساخت بندر وراه به آنها نخواهیم کرد ولی اعلام کردیم دو گمرک مرزی ایران وترکیه از ۱۵ می یا ۲۵ اردیبهشت ۲۴ ساعته کار کند چون تراکم کالا در مرز دوکشور زیاد بوده و معطل شدن کامیونهای ترکی در مرز مشکلاتی را ایجاد کرده‌است. کاظم‌پور اردبیلی افزود... برای تخلیه انبارهای گمرک وانبارهای عمومی وترخیص هرچه زودتر کالاها دولت برای صاحبان کالا تسهیلاتی قائل شده است از سوی دیگر قرار شد کالا در روی کامیونها ترخیص شود تاکامیونهای خارجی معطل نشوند و قرار بر این شد که در آینده یک انبار عمومی خاص برای کامیونهای ترک و یک انبار عمومی خاص برای کامیونهای بلغاری در نظر گرفته شود تا باین ترتیب خدمات کنسولی و خدمات پشتیبانی درهر انبار صرفا در رابطه با کشورهای خاص آن انبار باشد و باین ترتیب احیانا برخوردی بین سفارتخانه های دو کشور بوجود نیاید. سپس مهدی امین زاده معاون وزارت بازرگانی در تجارت خارجی پیرامون توزیع انواع آهن آلات گفت برای توزیع آهن و لوله و خلاصه انواع آهن آلات نارسائیهائی وجود داشته است و مهمترین علت آن چند قطبی بودن توزیع کنندگان آهن در بازار بوده است از جمله خود بازار که در رابطه با توزیع داخلی نقش اساسی و پراهمیتی را دارد. امین زاده افزود امور توزیع آهن در کشور دستگاه ها انسجامی نداشتند مراکز تهیه و توزیع، بازرگانی دولتی و تجاروارد کننده آهن، آهن را وارد می کردند و ذوب آهن و صنایع فولاد نیز تولید می کردند و هریک از این عوامل راسا بفروش آهن مبادرت می ورزیدند. این فروشها و ناهماهنگیها خود عوامل واسطه ای راایجاد می کرد و نوع رابطه با هریک ازاین عوامل بازار آهن رامختل می کرد برای ایجاد یک سیستم اساسی ابتدا لازم بود اقلا یک تمرکز سیاست گذاری بوجود آوریم و این خود مغایر بامنافع تجاری بود که منافع عمده از فروش آهن را بدست می آوردند. امین زاده گفت: البته برادران توزیع کننده جزء آهن که از طریق شرکتهای تعاونی سهمیه دریافت می کردند از این قشر که سهمیه‌های توجهی برای خودقائل بودند و مقادیر متنابهی آهن را با یک تلفن جابجا می‌کردند و از این رهگذر میلیونها تومان کاسبی می کردند بسته آمده بودند و در این راه با دولت همکاری میکنند و کردماند. امینزاده افزود زمانیکه شبکه توزیع درشرکت گسترش خدمات بازرگانی تشکیل شد قرار براین شد که آهن وارداتی مرکز فلزات آهن وارداتی بازرگانی دولتی و ۳۰ درصدسهمیه دولت از واردات تجار دراین شبکه متمرکز و توزیع شود همچنین با ذوب آهن و صنایع فولاد در حال گفتگو هستیم تا آهن تولیدی این دوتولید کننده نیز زیرپوشش این شبکه توزیع شود از سوی دیگر این شبکه برواردات تجار نیز نظارت کند در این صورت میزان واردات انواع آهن آلات و میزان تولیدات داخلی و میزان دارائی و مصرف انواع آهن آلات برای شبکه معین خواهد شد و در نتیجه با این آمار روشن میزان سهمیه هراستان نیز مشخص می‌شود بعد کمیته‌های توزیع استان که درواقع توزیع خوردهفروشی و توزیع عاملان مصرف کننده زیرپوشش آنهاست ازطریق همان برادران توزیع کننده جزء که در شرکت تعاونی محدود سهم دارند آهن را توزیع خواهند کرد. در این رابطه‌تجاری که‌صنایع‌عمدهرابدست می‌آورند شروع به کارشکنیهای زیادی کردند و زمانیکه ما اعلام کردیم بهرجواز ساختمانی که سیمان داده می‌شود آهن هم تعلق می‌گیرد روز اول حدود ۸۰۰ جوازدار را بصف کردند و عده‌ای را نیز ازطریق متفرقه با یادداشت فرستادند و ما را بایک هجومی که احتمالا اعتراضاتی را به همراه داشت مواجه کردند تا ما از این فکر منصرف شویم همچنین عده‌ای نیز آهن را به قیمتهای گران عرصه کردند این قیمتها از ۷۰ ریال تا ۱۲۰ ریال بود امینزاده افزود باید به مردم و به مصرف کنندگان اعلام کنیم اولا آهن به مقدار کافی انبار شده است، مقدار زیادی آهن نیز سفارش داده شده است و مقادیر زیادی آهن بین راه و درحال ترخیص است وازنظر انواع آهن‌آلات هیچگونه کمبودی نداریم و نخواهیم داشت وگرنه چنین تمرکزی ایجاد نمی‌شد امینزاده گفت با تشکیل سمینار طرح جدید توزیع سیمان و مشکلات توزیع کالا معین خواهد شد که به چه طریقی سیمان و آهن‌آلات دراستانها توزیع شود.

و قیمتهای انواع آهن‌آلات نیز بقیمت بازارسیاهی که بصورت کاذب درست شده نخواهد بود و این آخرین تلاش منافع‌طلبان است وی درپایان از مصرف کنندگان آهن خواست تا آهن را به نرخی که دولت اعلام کرده است یعنی هرکیلو ٤٦ ریال و ۵۰دینارخریداری کنند.

سپس جواد اسدالله زاده در سخنان آخرین بررسیها در مورد لایحه تجارت خارجی را اعلام کرد وی گفت اعتقاد وزارت بازرگانی جمهوری اسلامی ایران بر این است که دست تجاری که منافع عمده‌ای را در سال به جیب میزنند از این درآمدهای سرسام‌آور کوتاه شود البته تجار کوچک که در بازار با سود متعارفی قانع بوده نیز بر همین عقیده هستند و در راه دولتی کردن تجارت خارجی با این وزارت همکاریهای صمیمانه‌ای دارند اسدالله زاده افزود یکی از دستاوردهای انقلاب اصیل اسلامی ایران همین اصل ٤٤ قانون اساسی است که حاکی از حذف تجارتی است که در سال میلیونها تومان پول به جیب میزنند و لایحه تجارت خارجی نیز آرزوی مردم را تحقق خواهد بخشید اسدالله زاده گفت در این رابطه از سوی ضدانقلاب و تجاری کهاز راه احتکار کالا در آمدهای سرسام‌آوری دارند نغمه‌هائی بگوش میرسد و مطالبی نظیر اینکه دولت تاجر خوبی نیست و یا بوروکراسی موجود در دستگاههای دولتی تجارت را ازبین خواهد برد و ملی کردن تجارت خارجی یعنی کمونیست را بیان می‌کنند و باید گفت این طبقه فقط بواسطه حفظ منافع خود چنین نغمه‌هائی را سر میدهند و با دولتی شدن تجارت خارجی تلاش مذبوحانه این طبقه خاص خنثی خواهد شد از سوی دیگر نامه‌هائی میرسد که می‌نویسند دولتی کردن تجارت خارجی شرعی نیست باید بگوییم ما صادقانه و قاطعانه

پس از تصویب لایحه تجارت خارجی از سوی مجلس اصل ٤٤ را بمورد اجرا خواهیم گذاشت اسدالله‌زاده آنگاه گفت شنیده میشود که عده‌ای می‌گویند از تاریخ ۲۶ اردیبهشت ماه جاری دیگر کسی نمی‌تواند کالائی را وارد کشور کند در نتیجه گشایش اعتبارها هم‌اکنون با رقمهای نجومی صورت می‌گیرد من بعنوان معاون وزارت بازرگانی در تجارت خارجی باید بگویم اولا لایحه‌ای که برای تصویب تقدیم مجلس میشود اصول نحوه اجرای تجارت خارجی را معین می‌کند اجرای این لایحه یک زمان بندی دارد و بر اساس یک روال اصولی رفته رفته و بمرور زمان انجام میشود در نتیجه هجوم تجار به بازاریهای بین‌المللی باعث میشود که قیمتها بطور سر سام‌آوری بالا رود و اجناس گرانتر به بازار ایران برسد و تجار ضرر کنند اسدالله‌زاده آنگاه گفت تجار وارد کننده با خیال راحت می‌توانند بر اساس مقررات واردات و صادرات برای ورود کالا گشایش اعتبار نمایند چون اجرای تجارت خارجی باصطلاح یک شبه صورت نخواهد گرفت درنتیجه مجددا تاکید می‌کنم که تجار وارد کننده بر اساس مقررات صادرات و واردات گشایش اعتبار بپردازند و هجوم بهروبه برای گشایش اعتبار نکنند.

● تجار واردکننده می‌توانند براساس مقررات صادرات و واردات به امر ورود کالا مبادرت نمایند.
● با ایجاد شبکه توزیع آهن در شرکت گسترش خدمات بازرگانی دست تجار بزرگ کوتاه خواهد شد.
● برای کامیونهای بلغاری و ترک انبارهای عمومی خاص درنظر گرفته می‌شود

فعالیت های جاری وزارت نفت در نیمه دوم سال گذشته

روابط عمومی وزارت نفت درتماسی با خبرگزاری پارس گزارش خلاصه‌ای ازفعالیتهای شش‌ماهه سال گذشته (پس از شروع جنگ تحمیلی) وزارت نفت را دراختیار خبرنگار این خبرگزاری قرار داد بموجب این گزارش پس از وقوع جنگ تحمیلی علی‌رغم شرایط فوق‌العاده خطرناک کاردرمناطق نفتخیز با کوشش شبانه‌روزی کارکنان وزارت نفت تولید نفت خام برای تامین مصارف داخلی ونیازهای ارزی کشور باموفقیت ادامه یافت.

درزمینه پالایش مواد نفتی نیز با وجود توقف عملیات پالایشگاه آبادان که به تنهائی قریب نیمی از ظرفیت پالایش کشور را تشکیل می‌داد با تلاش پی‌گیر کارکنان امور پالایش از وقفه درامر سوخت‌رسانی بخش‌های مختلف نظامی صنعتی- کشاورزی- خانگی وشهری جلوگیری بعمل آمد.

همچنین با توجه به کاهش سطح تولید وافزایش سریع مصرف وبعلت شروع جنگ تحمیلی وآغاز فصل سرما برنامه‌ریزی‌های لازم برای سهمیه‌بندی مواد نفتی و تامین نیازها براساس اولویتها انجام شد.

وزارت نفت با ادغام پنج شرکت وابسته سابق وتاسیس شرکت ملی نفت فلات قاره ایران راسا کار بهره‌برداری از منافع را بعهده گرفت وکلیه قراردهای نفتی رژیم سابق رامغلی اعلام کرد شرکت ملی حفاری ایران که درزمینه اکتشاف وتولید نفت نقش فعالی بعهده دارد از جمله شرکتهائی است که‌پس‌از انقلاب خدمات مفیدی درجهت قطع وابستگی کشور انجام داده است درزمینه حمل و نقل با بهره‌برداری از کشتی جدید ٦٩ هزار تنی تبریز از اوایل سال گذشته ظرفیت کل ناوگان شرکت ملی نفت‌کش ایران به بیش از یک میلیون و یکصد هزار تن بالغ شد و درزمینه پژوهش و توسعه منابع انرژی درارابطه با جنگ تحمیلی و تحریم اقتصادی وزارت نفت توانست با تهیه انواع روغن‌های موردنیاز ماشین‌آلات و جنگ افزارهای ارتش جمهوری‌اسلامی ایران و درراه آهن و تهیه سوخت مشعل جهت جایگزینی مصارف حرارتی نفت گاز که جدیدترین نوع سوخت دستگاههای حرارتی است خدمات ارزنده‌ای به انقلاب‌اسلامی ایران انجام دهد درمورد تامین احتیاجات صنایع نفت شرکت ایرانی کالا سال گذشته جایگزین شرکت ایروس در لندن شد باین ترتیب دست کمپانی‌های غارتگر خارجی تا حدودی قطع شد.

پشتیبانی از اعلام موجودیت انجمنهای اسلامی کارخانه‌های گابور و مقدم

کانون هم آهنگی انجمنهای اسلامی کارخانجات با صدور اطلاعیه‌ای ضمن تبریک برای تشکیل انجمنهای اسلامی کارکنان کارخانجات گابور و مقدم اعلام نمود که آماده همه‌گونه مساعدت و همکاری با این انجمنها می‌باشد متن اطلاعیه چنین است:

کارکنان مستعد و مؤمن کارخانجات گابور ومقدم، اعلام موجودیت انجمن اسلامی موجب خرسندی و رضایت خداوند است، زیرا در هر نقطه از ایران کربلائی بزرگ تر از کربلای حسین (ع) است، و وظیفه است دعوت بخیر و دعوت به معروف و نهی از بدی‌ها شود، شما کارکنان مبارز و مؤمن و مسلمان بدانید که دولت مکتبی ما بارها اعلام کرده است تا آخرین قطره خون از نهادهای انقلابی حمایت میکنیم پس لزوم تشکل و انسجام هرچه بیشتر بوضوح مشاهده میشود، امید ماابن است که همه دست بدست هم دهیم و ایران عزیز را الگو و نمونه‌ای بسازیم برای جهان مستضعفان، باشد تا حکومت عدل الهی در سرتاسر جهان استقرار یابد و زورمندان از تخت بزیر آیند و وارثان واقعی و حقیقی در روی زمین حکومت نمایند. ما ضمن اعلام پشتیبانی صد درصد از انجمنهای اسلامی اعلام میداریم که آماده هرگونه همکاری وهمیاری با شما هستیم پیروز باد انقلاب خونبارمان برهبری امام خمینی-

کانون هماهنگی انجمنهای اسلامی کارخانجات - خانه کارگر

وزارت کار و امور اجتماعی:

مهلت اخراج اتباع بیگانه بدون پروانه کار کاهش یافت

وزارت کار و امور اجتماعی بمنظور جایگزینی سریع افراد ایرانی بجای اتباع بیگانه مهلت پیش‌بینی شده برای دریافت پروانه کار معتبر جهت اتباع خارجی را کاهش داد.

وزارت کار و امور اجتماعی طی تماسی با خبرگزاری پارس اعلام داشت..

پیرو اطلاعیه قبلی در مورد اتباع خارجی که در قلمرو جمهوری اسلامی ایران بکار اشتغال دارند اعلام میدارد نظر به اهمیت جایگزینی سریع افراد ایرانی بجای اتباع بیگانه فاقد پروانه کار مهلت پیش‌بینی شده در اطلاعیه قبلی از پایان خرداد ماه به پایان اردیبهشت ماه سال جاری کاهش می‌یابد. یادآوری میشود همانطور که در اطلاعیه قبلی تاکید شده است پس از انقضای مهلت مقرر بدون کمترین اغماض نسبت به تحت پیگرد قانونی قرار دادن کارفرمایان مختلف اقدام میشود.

ضمنا واحدهای کار و امور اجتماعی در استانها و شهرستانها ملزم به اجرای دقیق این اطلاعیه می‌باشند.

● رفع تحریم صدور غلات آمریکا به شوروی

رئیس جمهور آمریکا اعلام داشت که محدودیت صدور غلات این کشور به شوروی را لغو کرده است. این محدودیت توسط کارتر و در دسامبر ۱۹۷۹، هنگامیکه نیروهای شوروی وارد افغانستان شدند وضع گردید. همچنین وزیر کشاورزی آمریکا اعلام داشت که مشاوران دوکشور مشغول تهیه یک قرارداد تجاری جدید بین دوکشور هستند که مطمئناً تجدید قرارداد ۵ ساله فروش غلات نیز مورد گفتگو قرار خواهد گرفت.

نمایشگاه اختراعات و ابتکارات بزودی تشکیل خواهد شد

روابط عمومی مرکز توسعه صادرات ایران اعلام داشت. نمایشگاه اختراعات و ابتکارات از تاریخ ۲۰ اردیبهشت ماه ۱۳۶۰ در محل دائمی نمایشگاههای بین‌المللی ایران تشکیل خواهد شد.

لذا بدینوسیله از عموم مخترعین و مبتکرین کشور دعوت میگردد جهت ثبت نام و کسب اطلاعات بیشتر همه روزه در ساعات اداری با مرکز توسعه صادرات ایران قسمت نمایشگاه اختراعات و ابتکارات و یا تلفنهای ۲۱۹۱۵۶۵ و ۲۱۹۱۲۱۷ تماس حاصل فرمایند.

تیم بسکتبال مغلولین دیروز عازم یوگسلاوی شد

تیم بسکتبال معلولین کشور برای شرکت در مسابقه‌های بسکتبال قهرمانی معلولین جهان که در یوگسلاوی برگزار می‌شود دیروز با دو ساعت تاخیر ساعت ۱۲/۳۰ دقیقه بسوی این کشور پرواز کردند در آخرین لحظاتی که تیم بسکتبال معلولین عازم یوگسلاوی بود یکی از مسئولان این تیم اظهار داشت، منظور اصلی از این سفر معرفی انقلاب اسلامی ایران و دست آوردهای آن به مردم یوگسلاوی است ضمن اینکه تلاش خواهیم کرد در مسابقات ورزشی نیز با موفقیت روبرو شویم.

● اعضای تیم بسکتبال معلولین کشور و همراهان این تیم از جمله خبرنگاران جمهوری اسلامی و دنیای ورزش درعکس دیده می‌شوند.

اخبار ورزشی شهرستانها

● کنگاور در ادامه مسابقه‌های کشتی آموزشگاههای بخش کنگاور که با شرکت هفتاد و پنج کشتی گیر از دبستان های سعدی فردوسی حافظ و مدارس راهنمائی مطهری طالقانی شهید قابلی و دبیرستانهای دکتر علی شریعتی سید داود موسوی در سالن تختی آغاز شده بود پس از دو روز و انجام هشتاد کشتی نفرات اول هر وزن باین شرح انتخاب شدند

۲۳ کیلو گرم ابراهیم لشینی از دبستان سعدی **۲۶ کیلو گرم** عبدالرضا ساری اصلانی از دبستان سعدی **۲۸ کیلو گرم** ابراهیم رحمت آبادی از دبستان حافظ **۳۰ کیلو گرم** مصطفی رستم آبادی **۳۲ کیلو گرم** کامران نظری **۳۵ کیلو گرم** مجید سینا **۳۸ کیلو گرم** خسرو حسین آبادی **٤٠ کیلو گرم** ناصر یعقوبی **٤٢ کیلو گرم** علی ترابی **٤٥ کیلو گرم** حسن استری از دبستان شهید قابلی **٤٨ کیلو گرم** کیومرث لشینی از دبیرستان موسوی **۵۲ کیلو گرم** سید کمال میرمعینی از دبیرستان شریعتی **۵۷ کیلوگرم** نعمت‌الله حبیبی از دبیرستان سعدی**٦٢ کیلو گرم** علیار خلوصی ادب از موسوی**٦٨ کیلو گرم** عبادله محمدی و **٧٤ کیلو گرم** حسن تارلقی از دبیرستان شریعتی. همچنین در مجموع تیم دبستان سعدی با یازده امتیاز اول دبستان فردوسی با شش امتیاز دوم و دبستان حافظ با چهار امتیاز سوم شدند.

در بین مدارس راهنمائی تیم شهید قابلی با ۳۸ امتیاز اول مطهری با ١٦ امتیاز دوم. و طالقانی سوم شدند. در گروه دبیرستانی نیز تیمهای دبیرستان شریعتی با ۲۹ امتیاز و سید داود موسوی با ۲۱ امتیاز اول و دوم شدند.

● **مشهد:** مسابقات قهرمانی بسکتبال مشهد با شرکت ۲۰ تیم در ورزشگاه آلندشت این شهر آغاز شد. بر پایه این گزارش دور مقدماتی این مسابقات که در ٤ گروه تیمی به صورت دوره‌ای وزیر نظر شورای محلات و با همکاری هیئت بسکتبال خراسان در روزهای توج هفته از ساعت ١٥ تا ١٧ انجام می‌شود ادامه خواهد داشت نتایج اولین روز این مسابقات به شرح زیر است حبیب با الندشت ٦٩ بر ٦٨ مصدق با شهید سروان جمالان ۳۳ بر ۵۷ دانشگاه مشهد با هلال ساختمان ۸۸ بر ۳۲

● **فلاورجان:** یک دوره مسابقه بسکتبال به نام جام خردسالان با شرکت چهار تیم به اسامی دخانیات امید آزادی و طالقانی در فلاورجان برگزار شد نتایج بازیهای انجام شده به شرح ذیل است.

تیم دخانیات با آزادی ۲۲ بر ١٤ به نفع تیم آزادی تیم امید با طالقانی ۲۹ بر ۱۸ به نفع تیم طالقانی.

● **بندر انزلی:** مسابقات تشویقی دو صحرانوردی با شرکت ۲۲ مسافت ۳ کیلومتر در هر گروه سنی در بندر انزلی برگزار شد که در پایان در گروه سنی ١٥ الی ٢٠ سال علی پور نجیب- در گروه سنی ٢٠ الی ٢٥ سال فیروز جواد زاده گناری- در گروه سنی ٢٥ الی ٤٩ سال علی آقائی و در گروه سنی ۵۰ سال به بالا حسن شهماسب لو هر یک بمقام اول دست یافتند.

● **رشت:** مسابقات فوتبال محلات وباشگاههای رشت با شرکت ۳۲ تیم تحت عنوان جام تکاور شهید رضا محمدی در زمین ورزش فرودگاه رشت آغاز شد در اولین دیدار این مسابقات تیمهای کیان و تسیم شمال با هم روبرو شدند که در نتیجه تیم کیان دو بریک به پیروزی رسید و در بازی دیگر تیم بازار دو بریک تیم شاهین را شکست داد

● **ساری:** در دیدار دوستانه فوتبال که بین تیمهای بندر ترکمن و پرسپولیس ساری در ورزشگاه ساری برگزار شد دو تیم به نتیجه مساوی یک بریک رسیدند- بنا به همین گزارش در مسابقه فوتبال دیگر که بین تیمهای پرسپولیس بهشهر وباشگاه ایران ساری انجام شد پرسپولیس بهشهر دوبریک به پیروزی رسید.

● **ارومیه:** تیمهای والیبال وبسکتبال خانه جوانان شهرستان ارومیه دو دیدار در بندر انزلی برگزار کردند که تیم بسکتبال خانه جوانان ارومیه در دیدار با تیم بسکتبال بندر انزلی با نتیجه ٦٩ بر ٤٨ به پیروزی رسید وتیم والیبال خانه جوانان ارومیه نیز تیم والیبال کلنی بندر انزلی را ۳ بر صفر شکست داد

سمینار روسای هیئتهای کشتی

سمینار روسای هیئتهای کشتی استانها در تهران روز دوشنبه چهاردهم اردیبهشت صبح و بعد ازظهر در دفتر مشترک فدراسیونها در مورد مسائل استانها و نیازهای کلاسهای مربیگری و داوری و تقویم ورزشی سال ٦٠ استانها تصمیم‌گیری خواهد کرد.

میزان خدمت شهرداری به مردم جنوب شهر اعلام شد

سرویس اجتماعی- میزان کارهای عمرانی و ساختمانی و عملکرد شهرداری در مناطق مختلف جنوب تهران و همچنین طرحهای دردست اجراء سازمان بهسازی و عمران جنوب طی گزارش مشروحی که در اختیار خبرنگار سرویس اجتماعی جمهوری اسلامی قرار گرفت، اعلام شد.

براساس این گزارش خلاصه فعالیتها و مشخصات طرحهای دردست اجرای سازمان بهسازی و عمران جنوب تهران تا پایان اسفند ۵۹ بشرح زیر میباشد:

۱- طرحهای آموزشی:

در مجموع ٦١ پروژه آموزشی (شامل دبستان، مدرسه راهنمائی، دبیرستان) که با در نظر گرفتن ٢٦ پروژه که هریک دوبناب ساختمان است در کل ۸۷ واحد ساختمان آموزشی با ۱۰۳۸ کلاس وسطح زیربنای ۱۳۱۰۸۰ مترمربع جمعاً به مبلغ ۲۰٦۸/۵ میلیون ریال در دست ساختمان است از این تعداد ۲۰ پروژه پایان یافته و تاکنون دوبناب ساختمان ۱۰ کلاسه یکی در بی سیم نجف‌آباد و دیگری در خانی‌آباد نو جهت ساختمان شهرداری مناطق جدید ۱۵ و ۱۹ ر بابعی به آموزش و پرورش تحویل داده شده است.

۲- طرحهای درمانی:

در مجموع ۵ بلی کلینیک با مجموع زیربنای ۱۵۵٤۲ مترمربع به مبلغ ۲۷۲/۱ میلیون ریال و ۱۳ درمانگاه(۵ باب بازیربنای ۱۲۸ متر مربع و ۸ باب با زیربنای ۲۸۰ مترمربع) با مجموع زیربنای ۲۸۸۰ مترمربع به مبلغ ٦٤/۵ میلیون ریال و در کل ۱۸ پروژه مرکز درمانی به مبلغ ۳۳٦۷/٦ میلیون ریال در دست ساختمان میباشد. از این تعداد ساختمان ۵ درمانگاه ۲۸۰ متر مربعی به پایان رسیده و تحویل وزارت بهداری داده شده و ساختمان سه درمانگاه ۱۲۸ متر مربعی نیز پایان یافته ولی بعلت بعضی از اشکالات هنوز تحویل موقت نشده است.

۳- طرحهای رفاهی و ورزشی:

ساختمان دو مهدکودک با سطح زیربنای ۱٦۰۰ متر مربع به مبلغ ۳۹/۵ میلیون ریال، ۲۲٤ واحد مسکونی با سطح زیربنای ۳۵۹۰ مترمربع به مبلغ ۵۹/۷ میلیون ریال و ۲۰۸ واحد مسکونی دیگر به سطح ۲۹۲۰ به مبلغ ۳٦/۳ میلیون ریال و ۵ سالن ورزشی با سطح زیربنای ۵٦۰۰ متر مربع جمعاً به مبلغ ۱۹۰٤ میلیون ریال و ساختمان آتش نشانی با سطح زیربنای ۲۸۵۰ مترمربع به مبلغ ۵۱/۰، میلیون ریال در دست ساختمان میباشد.

از مجموع پروژه‌های مذکور یک واحد سالن ورزشی بپایان رسیده و تحویل سازمان ورزش شده و در ضمن ۲۲٤ واحد مسکونی نیز آماده بهره‌برداری میباشد.

علاوه بر موارد ذکر شده فعالیتها و اقدامائی در زمینه‌های عمرانی، درمانی، بهداشتی و فرهنگی به مبلغ ۳/٦ میلیون ریال و اسکان موقت گوسفندان (٤۵۰ خانوار) و خریداری واحدهای مسکونی درگودها (٤۳۸ باب) انجام گرفته که جمعاً مبلغ ٦۹۷/٤ میلیون ریال از سوی سازمان بهسازی و عمران جنوب تهران جهت خرید گودها پرداخت شده که این قسمت در گزارش ماههای قبل به تفضیل شرح داده شده است.

٤- طرحهای آبرسانی ودفع آبهای سطحی:

در مجموع ۲۵ طرح آبرسانی و ۱۱ طرح انتقال و هدایت آبهای سطحی دردست اجراست که چند مرحله ازتعدادی پروژه‌ها به پایان رسیده که جزئیات آن بشرح ذیل میباشد.

از ۲۵ طرح آبرسانی با مجموع قرارداد ۹۵/۲ میلیون ریال ۲۲ طرح تهیه شده و مابقی دردست مطالعه است.

- ساخت و نصب ٤۵ اسکلت فلزی و مسنج هوائی به مبلغ ۳۰۰ میلیون ریال که ۱۳ مورد آن نصب و تحویل موقت داده شده است.
- اتمام حفر ۱۹ حلقه چاه عمیق آبرسانی به عمق ۱۵۰ متر به مبلغ ۵۸/۳ میلیون ریال که آماده بهره‌برداری میباشد.
- اتمام ۲۳ فونداسیون هوائی به مبلغ ۳۳/۲ میلیون ریال
- اتمام اجرای طرح لوله‌کشی افسریه بهمبلغ ۱۲ میلیون ریال
- اجرای طرح آبرسانی در ۹ منطقه به مبلغ ۳٤/۲۰ میلیون ریال
- حفر ۳۲ حلقه چاه ۸۰ متری پارکها به مبلغ ٤٦۰ میلیون ریال که ۲۹ حلقه آن پایان یافته است.
- خریداری و نصب ۲۳ پمپ برای چاههای پارک که ۱۲ واحد آن نصب شده است و خریداری و نصب ۱۹ پمپ برای چاههای آبرسانی که ۷ واحد آن نصب شده، مجموعاً به مبلغ ٤۳/۹ میلیون ریال
- برق رسانی شهرک علائین به مبلغ ۷/۰۵ میلیون ریال که تحویل موقت شده است.
- نیروسانی ۹ چاه آب پارکها به مبلغ ۳/۱٤ میلیون ریال که در مرحله ساخت پست و تجهیز آن است.
- تهیه ۱۱ طرح انتقال و هدایت آبهای سطحی به مبلغ ۳۰ میلیون ریال که ۹ طرح آن پایان یافته است.
- اجرای طرح انتقال و هدایت آبهای سطحی ٦ کانال اصفهانک، فدائیان اسلام، جنوب خاوران زاهدی و ملکی، چهارصددستگاه نازی‌آباد، سه دختران شهرری که در ضمن تقویت دیوارهای کانال اصفهانک و مستقف کردن کانال فدائیان اسلام را نیز شامل میگردد، مجموعاً به مبلغ ٤٤٤/۳ میلیون ریال دردست اجراست.

در مجموع کلیه پروژه‌های ذکر شده به مبلغ ۱۱۰۸/۹ میلیون ریال است که تعدادی از آنها آماده بهره‌برداری است.

۵- طرحهای پارک‌سازی و فضای سبز:

در مجموع ٤۸ پروژه پارک و فضای سبز که شامل احداث پارک، جنگل کاری، درختکاری تسطیح زمین جهت ایجاد پارک و جنگل کاری است به سطح ۷۸۵ هکتار با کاشت ٤٦۵۵۰ درخت دردست اجرا میباشد، در کنار این پروژه‌های اصلی تعدادی قرارداد جنبی مربوط به آن جهت کارهای امانی مانند اجاره تانکر، وانت، ماشین‌آلات، خرید نهال و غیره نیز با پیمانکاران مختلف منعقد شده که مجموع مبلغ قراردادها ۳۰۵/۸ میلیون ریال میباشد.

٦- طرحهای اسفالت:

در مجموع اسفالت ۱۹۵ خیابان به سطح ۱۳۸۸۰۰۰ مترمربع در ۲٤ ناحیه جنوب تهران که تهیه طرح اسفالت آن بعهده مهندسین مشاور پالسیلو میباشد دردست اجراست که اسفالت تعدادی از خیابان‌های بعضی از نواحی باتمام رسیده است، در ضمن اسفالت تعدادی از خیابانهای جنوب تهران را شهرداری مناطق ٤ و ٦ و ۷ و ۱۲ قدیم بعهده داشته است. در مجموع مبلغ کل قرارداد ۱۵۵۳/٤ میلیون ریال است.

مجموع طرحها:

مجموع مبلغ قراردادهای ۳۷۱ پروژه که تعدادی از آنها بپایان رسیده و مابقی دردست اجراست ۵۳۱۱ میلیون ریال است علاوه بر این تاکنون ۵٤۰ میلیون ریال طی موافقت نامه‌های مختلف به شهرداری‌های مناطق ۰٤، ٦، ۰۵، ۰۷، ۰۸، ۱۲ قدیم تهران جهت کار اسفالت وعمران پرداخت شده که کل مبلغ موافقت‌های مذکور ٦۳۵ میلیون ریال میباشد که از این مبلغ ۱۱۰ میلیون ریال آن پرداخت نشده است.

همچنین مبل

جمهوری اسلامی

صفحه۸

ارگان حزب جمهوری اسلامی

روزنامه سیاسی- اجتماعی صبح

صاحب امتیاز: سید علی خامنه‌ای

مدیر مسئول و سردبیر: میرحسین موسوی

سه شنبه ۸ اردیبهشت ماه ۱۳۶۰-۲۳ جمادی الآخر ۱۴۰۱-۲۸ آوریل ۱۹۸۱ - شماره ۵۴۷- سال دوم

منطقه پستی ۱۱ - خیابان سعدی جنوبی شماره ۵۷۱- صندوق پستی: ۲۱۳۰ تلفن ۳۰۲۰۱۸-۳۰۲۰۱۴- ۳۰۴۷۴۳-۳۰۲۰۰۴

ساعات شرعی

اذان ظهر-امروز ساعت ۱۲ و ۳ دقیقه

اذان مغرب-امشب ساعت ۱۹ و ٦ دقیقه

اذان صبح-فردا ساعت ۳ و ۳۵ دقیقه

طلوع آفتاب-فردا ساعت ۵ و ۱٤ دقیقه

امام امت در دیدار با انجمنهای اسلامی:

انقلاب، انقلاب مردمی است نه انقلاب حزبی و نه انقلاب حکومتی

پیش از ظهر دیروز اعضای انجمن‌های اسلامی معلمان استان مازندران، کارکنان خدمات هلیکوپتر وهیئت پیمانکار مدیران کل پست وتلگراف وتلفن تهران وعده‌ای از اهالی لاریجان در حسینیه جماران بحضور امام امت رسیدند. در این دیدار امام خمینی رهبر انقلاب و سپانگذار جمهوری اسلامی ایران سخنانی به این شرح ایراد کردند.

● ویژگی انقلاب

بسم الله الرحمن الرحیم

این انقلاب ویژه‌گی‌های بسیار مثبت داشت ودارد. این انقلاب از باب این که یک انقلابی از خود ملت بوده است ومثل انقلابهای دیگری که اکثرا یا همه انقلاب ملت مستقیماً نبوده بلکه گاهی حزبی در راس بوده است و انقلاب کرده است و گاهی حکومتی برحکومت دیگر قیام کرده است برصد حکومت دیگر واو را سرنگون کرده است انقلاب ایران نه مثل کودتای دنیا است ونه مثل انقلابات دنیا یک انقلاب خاص بخودش است انقلابی است که از خود ملت با فریاد الله اکبر وبا فریاد جمهوری اسلامی این دو خصوصیت که یکی خود ملت در صحنه حاضر هست وبود ویکی این که راه یک راه بود. یک راه اسلامی این دو خصوصیت ودو ویژگی اسباب آن شد که بعد از اینکه به این قدرتهای شیطانی که در ایران هدایت میشد وهمه قدرتها هم در دنبال آن بودند بشکست رسیدند اینطور نبود که ملت کنار برود وبگوید که ما رژیمی را کنار زدیم و حالا اشخاص خاصی بیایند و در صحنه اداره کنند کشور را خود ملت در همه جا ودر همه ارگان‌ها حاضر بودند و تمام جهت انقلاب جوشیده از متن ملت بود این انجمن‌های اسلامی که در سرتاسر کشور در همه جا تشکیل شد اینطور نبود که یک کسی طرح ریزی کرد که ای ملت بیائید انجمن اسلامی تشکیل بدهید یک دفعه خود ملت در هرجا که بودند خودشان انجمن اسلامی تشکیل دادند.

● حضور مردم در صحنه

که الان شما آقایان که اینجا هستید و از استان مازندران تشریف آوردید یک شعبه از این گروه کثیری که در هرجا انجمن اسلامی تشکیل داده‌اند هستید و انشاء الله موفق باشید. تمام چیزهائی که بعد از انقلاب حاصل شد برای خاطر همانکه ملت انقلاب را از خودش میدانست نه یک انقلابی که بدست شرق واقع بشود یا بدست غرب واقع بشود یا بدست حزبی‌ازاحزاب واقع بشود یا گروهی از گروهها یک انقلابی بود که خود ملت انجام داد و قیام کرد خود ملت هم‌از خودش دانست این انقلاب را همانطوری که اسلام را از خودش می‌داند واین اسباب این شد که در سرتاسر کشور خود ملت درهمه حوالج اقدام کرد و حاضر در صحنه بود و بی تفاوت نبود- اینطور نبود که رها کنند بعد از این که انقلاب کردند رها کنند وبروند سراغ کارشان- رها نکردند درصحنه حاضر هستند و همین حضور است که موجب این است که آسیب نبینند این انقلاب اگر انقلاب مال یک حزبی بود یا مال یک گروهی بود و مردم حاضر نبودند درصحنه آن انقلاب دوام نداشت و همیشه باید حفظش با سرنیزه بشود. آنهائی که انقلاب کردند در جاهائی یا شورش کردند بعدش حفظ انقلاب را باید با سرنیزه بکنند.

● خود جوشی نهادها

ایران حفظ انقلاب را باافراد مومن کرد و الان هم بدست افراد مومن این انقلاب پیش میرود- این انجمن‌های اسلامی که در سرتاسر کشور بعد از انقلاب یکدفعه جوشید و از متن مردم بیرون آمد و همینطور کمیته‌ها پاسداران و جهاد سازندگی و همه اینهائی که الان درایران مشغول به فعالیت هستند اینها از باب این است که کشور را از خودشان می‌دانند مثل رژیم سابق انیست که این توهم را و یا این واقعیت در کار باشد که خوب ما برای چه کسی فعالیت کنیم برای امریکا فعالیت کنیم؟

اینها دارند همه چیز ما را می‌برند یا در همه ارگانهای ما مستشار دارند و چپاولگر ما چرا خدمت بکنیم و دیگران و اجنبی منافع را ببرد. از این جهت مردم یا بی‌تفاوت بودند و یا یک مخالفی بودند که کارشکنی میکردند. برای دولتهای غاصب اما حالا وضع یکوضع دیگری است

●چهره وزرا

شما می‌بینید که حکومت از خود مردم است و اگر شما شکل و شمایل وزراء این حکومت را تماشا کنید و سوابق زندگی آنها را می‌بینید که حتی یکنفر از آنها شبیه به آن افرادی که در زمان طاغوت بود نیستند اینها چهره‌هائی هستند از خود ملت و چهره‌هائی هستند که از توده مردم هستند. دیگر سلطنت‌ها نیست درکار و ملک‌ها در کار نیست و امثال ذالک اگر شما یک مجله‌ای را که چند روز پیش از این آوردند پیش من و من دیدم هیات وزرای زمان طاغوت را و همه آن زمانهائی که بودند یک هیات وزرائی بود که همه جزء ملکها و سلطنت‌ها و همه از آن طاغوت‌ها بودند و یک تشکیلی کرده بودند که جامع بود بین اشخاصی که خائن بودند و یا اگر خائن نبودند از طبقه بالای کشور بودند یعنی آن طبقه مرفه بالانشین. همین‌طور مرسوم شده بود از اول تا این زمان که باید حتماً آنهائیکه بوزارت میرسند از توده مردم نباشند باید بقول خود آنها از طبقه ممتاز ممتاز بنظر آنها یعنی ثروتمند یعنی یال و کوپالدار یعنی اطرافی‌دار و دارای پارکهای بزرگ و زمینهای زیاد تا این طور نبودند لیاقت نداشتند در یک حکومتی وارد بشوند و اگر یک وقت فرض کنید از دستشان در برود و یک کسی که از آنها نباشد این هم وارد بشود این یک امر نادری بوده است و شاید برای بازی دادن مردم بوده است.

لیکن امروز شما هر یک از اینهائی که متصدی در کارها هستند وقتی ملاحظه کنید میبینید که از همین خود مردم هستند

رئیس جمهور یک شخصی است پسر بنی‌صدر همدانی. یک ملای همدان حالا هم که هست از آن یال و کوپالدارها نیست واز خود مردم است.

نخست‌وزیر هم که میبینید کسی است که درآن دوران آنقدر زجر کشیده است و از خود این مردم است و همین‌طور سایر اشخاصی که در این ارگانهای دولتی هستند الان ما نمی‌توانیم بگوئیم که یک دولتی است و یک ملتی. الان یک دولتی است که بعضی از آنها را خود مردم روی کار آوردند برای اداره کشور از خودشان است.

مردم اینها را از خودشان میدانند و لهذا آن طوریکه در سابق بود که هیچ یک از مردم الا آنهائی که در اطراف خود آنها بودند و برای چپاولگری و ابزار چپاولگری بودند توده مردم بازار، کارخانه‌ها و کشاورزها و توده جمعیت هیچ به آنها نظری نداشتند و آنها را از خود جدا می‌دانستند آنها هم خودشان را از ملت جدا میدانستند آنها هم وقتی که فرض بفرمائید بین مردم گاهی پیدا می‌شدند با آن دم و دستگاههای زیاد و افرادی که نگهبان آنها باشد و نگهدار آنها باشد و کالسکه‌های کذائی و اتوموبیلهای کذائی و امثال اینها آنها به مردم نظر استضعاف میکردند و آنها را کوچک می‌شمردند و مردم هم آنها را ظالم میدانستند و چپاولگر امروز نه دستگاههای دولتی ما مردم را استضعاف میکنند و کوچک می‌شمارند. میگویند کابینه ما خود این مردم هستند و واقع هم همین است. مردم خودشان حاضرند در صحنه و نه مردم اینها را یک جنس ممتاز و یک افراد والامقام میدانند.

از خودشان میبینند و از خودشان میدانند.

با مردم هم میروند وصحبت میکنند ودر بین مردم هستند.

● انقلاب مردمی

این از ویژه‌گیهای این است که انقلاب انقلاب مردمی است نه انقلاب حزبی و نه انقلاب حکومتی نه کودتای یک حکومتی یا یک کسی برصد دیگری خود مردم جمع شدند آن حکومت را کنار گذاشتند یک حکومتی را سرجایش گذاشتند وخود مردم کمیته درست کردند و آن روز که انقلاب بثمر رسید وپیروز شد. که محتاج بود کشور به حفظ انتظامات که خود مردم متکلف این شدند یک دستهای بعنوان پاسدار مشغول فعالیت شدند و حفظ کردند کوچه و خیابان وبازار را منزلهای مردم را نه کسی بآنها گفته بود که بیائید این کار را بکنید اینها چون از خودشان میدانستند کشور را خودشان وارد صحنه شدند شمائی هم که در سرتاسر کشور خودتان وفقایتان انجمن‌های اسلامی تشکیل دادید اینطور نبود که یک کسانی آن بالا بنشینند وبگویند انجمن اسلامی درست کنید خودتان احتیاج دیدید که باید یک کشوری که اسلامی است همه چیزش اسلامی باشد. این احتیاجی که شما دیدید اسباب این شد که همانطوریکه پاسدارها مملکت را محتاج میدانستند باینکه باید حفظ بشود، مشغول شدند. شما هم گفتید که باید چهره اسلام حفظ بشود ودر همه جا این معنی را قیام برآن کردید.

● لزوم شناسائی

لیکن باید این مطلب را انجمن‌های اسلامی سرتاسر کشور بدانند که با این انجمن‌های اسلامی اشخاصی هستند که دشمنند با صورت دوست در بین شما وارد میشوند ومیخواهند که انجمن‌های اسلامی شما را بفساد بکشند باید هریک از شما توجه باین معنی داشته باشید که اینهائی که در انجمن اسلامی میخواهند وارد بشوند وفعالیت بکنند زندگی قبل از انقلابشان چه بوده است یک ساواکی نباشد که حالا آمده باشد.

یک تسبیحی دستش گرفته باشد ویک ریشی گذاشته باشد وشمارا بخواهد بازی بدهد. ببینید قبلا این چه کاره بوده است خانواده‌اش چه خانواده‌ای است. خودش چه بوده است تحصیلاتش کجا بوده وچه بوده است فکرش چه جور فکری بوده است اینها را باید از قبل از انقلابشان ما شناسائی بکنیم- زمان انقلاب همه انقلابی هستند الان از اشخاصی که فرض کنید درساواک بودندالان هم اینها بگویند ما آنوقت هم مخالف بودیم با رژیم. حالا همه اظهار مخالفت با رژیم سابق میکنند لیکن عده‌ای هستند که نوکر همانها هستند وچشمشان را دوختهاند باینکه دوباره ان آمال و آرزوهائی که داشتند دوباره برگردد به حال خودش واین خیال خام را بسر خودشان می‌پزند ووارد میشوند دراین ارگانهائی که از جوانهای عزیز ما- متعهد ما دارد خدمت میکنند وتشکیل دادند اینها ممکن است که در اینها وارد بشوند وبدون اینکه شماها توجه بکنید یک وقتی توجه باینکه بفساد کشیده شده این انجمن، انجمن اسلامی باید ازافرادی باشدکه خانواده‌اش مسلم، خودش مسلم، زمان قبل از انقلابش آدم متعهد مسلم وبعدازانقلابش اینطور یک همچه

بقیه‌درصفحه ۵

ادامه محاکمه امیرانتظام

سرویس اجتماعی- پنجمین جلسه محاکمه عباس امیرانتظام و معاون سخنگوی دولت موقت صبح دیروز در شعبه اول دادگاه انقلاب اسلامی مرکز بریاست حجت‌الاسلام محمدی گیلانی و با حضور دکتر ابراهیم یزدی، و محمد توسلی و رضا صدر مدیر مسئول میزان، بنی‌اسدی و محمد منتظری آغاز بکار کرد.

ابتدا حجت‌الاسلام گیلانی با اشاره به مطالب روز گذشته گفت در همین دیروز خبرنگار روزنامه میزان افتراهائی را در روزنامه نوشت که من اخطار می‌کنم نکنند اینکار را ما به همه پیشگامان انقلاب احترام می‌گذاریم و آقای بازرگان مورد احترام ما هستند و دیروز هم با تجلیل و عظمت از ایشان یادشد و در عین حال بعضی از خبرچین‌ها اسباب ارجاع می‌شوند اینجا دادگاه انقلاب است و این دادگاه انقلاب از این پس آن روزنامه‌نگاری را که برخلاف از اینجا گزارش به مدیران روزنامه و تشکیلات می‌دهد و نوشته می‌شود. اول شخص بنده حکم تعذیر او را در همین دادستانی جاری می‌کنم. اگر همه ما ملت واحده هستیم و این انقلابمان را عظیم می‌داریم این حرکات تهیجانه معنی ندارد و به یک جانب‌رفتن و جانب دیگر را رها کردن صحیح نیست دادگاه، عدل است. سپس نماینده دادستان ادامه اسناد را قرائت نمود و طی آن مطالبی را ایراد نمود که در شماره بعد مشروح آن از نظرتان می‌گذرد.

اسناد را قرائت کرد و گفت از سفارت آمریکا، تهران که قرائن نشان میدهد این قبل از انقلاب است شماره ۱۰/۷۷/۱ سفارت آمریکا، تهران به وزارت امورخارجه واشنگتن. گزارشگر استیمل طبقه‌بندی

محرمانه- مرجع تهران ۹۵۷

وی درمورد اسناد توضیح داد و گفت این اسناد بوسیله دو مترجم که هردو مورد تائید ریاست محترم دادگاه بوده‌اند بررسی شد و صریحاً نوشته‌اند ترجمه‌ها صحیح است جز یکی دو اشتباه که چاپی و یا عبارتی که هیچ اثری درمفاد و معنای ترجمه اسناد ندارد و اشتباه دیگری بچشم نخورده است.

که در مورد منافع آمریکا در ایران گفتگو کند تا از برخوردهای احتمالی آینده جلوگیری شود در ضمن منبع میانه‌رو و مذهبی اشاره کرد که ملاقات با ارتش حیاتی بود و گزارشات مبنی بر اختلافات و رهبری مذهبی را تائید کرد. ۳- امیرانتظام عضو کمیته مرکزی نهضت آزادی به سامورسفارت(استیمل) در ۲۲ ژانویه گفت که نهضت آزادی مصراته می‌خواهد که ملاقاتی بین بهشتی، بازرگان و ژنرال مقدم و ژنرال قرمبائی ترتیب دهد برای مذاکره در مورد اوضاع بازگشت خمینی و مصراته از آمریکا خواست که ارتش را در مورد این ایده خوب متقاعد سازد(میانجی میانه‌رو و طرفدار شریعتمداری) نیز چنین مطلبی رادرحدود یکساعت بعد از انتظام گفت گارشناس سفارت به هردو آنها جواب داد(انتظام، میانجی) دولت آمریکا این کار را شروع کرد و ادامه خواهد داد انتظام گفت که تلاش برای نزدیکی نهضت آزادی به ارتش احتمالا به ملاقات در ظرف ۲٤ ساعت آینده منجر خواهد شد یک محل بیطرف و بدون وابستگی تاکنون درنظرگرفته شده است.

انتظام نگفته کجاست و ترتیب بازگشت صلح آمیز خمینی خیلی مهم است.

روشن است که انتظام و نهضت آزادی بازگشت خمینی را در ۲٦ ژانویه بعنوان یک حقیقت پذیرفته است.

٤- در مورد اوضاع سیاسی نهضت آزادی گفت مشکل فعلی نخست‌وزیر است که نمیخواهد علیرغم مذاکرات کنار بیاید انتظام گفت او و یکی از رهبران نهضت آزادی(مشخص نکرد) قرار ملاقاتی برای دیدن بختیار در ۲۲ ژانویه داشتند آنها نهضت آزادی را به توافق و سامحه مجبور خواهند کرد و تا جائی که شورای سلطنت قدرت را به شورای انقلاب منتخب خمینی واگذار کند انتظام گفت که بهترین راه‌حل اینست که امریکا به بختیار فشار بیاورد که مجلس وشورای سلطنت استعفا دهند وراه برای جنبش اسلامی را باز کنند. مامور سفارت جواب داد که اینکار را امریکا نه می‌تواند بکند ونه مفید است که بکند گیرنده چنین توصیه‌ای احتمالا بیشتر از فشار امریکا دادوبیداد می‌کردند تا به آن توجه بکنند انتظام گفت این به نظر میرسد که تنها راه اجتناب از خونریزی وکودتا باشد مامورسفارت جواب داد وبه نظرمیرسد که هنوز بهترین راه حل سامحه وراه‌حل باشد بختیار مشروعیت دارد حتی اگرخمینی آنرا نپذیرد انتظام گفت خمینی درحال حاضر مشروعیت هیچ ارگانی را نمی‌پذیرد نه شورای سلطنت نه نخست‌وزیر ونه مجلس مامور سفارت بی‌پرده گفت که شاید وقت آن باشد که کسی به خمینی توضیح دهد که توافق وسازش تنها راه حل جدی اجتناب‌ازخونریزی است بنظر میرسد که دولت آماده تسلیم باشد وبا ارتش با آن اجازه چنین‌کاری را حتی اگربخواهد نمی‌دهد تلاش خمینی بمنظور تشکیل یک دولت رقیب بمعداز ورودش میتواند خطرناک باشد انتظام بمعداز کمی تامل پرسید آیا منظور ازاین حرف احتمال وقوع کودتاهست؟ مامور سفارت گفت که این احتمال کاملا از صحنه بیرون نرفته است درروزهای اخیر احتمال وقوعش هست هیچکس نه ارتش نه امریکا ونه مخالفین حقیقتا نمی‌خواهد کاربه اینجا بکشد.

٦- سپس انتظام موضوع سخن را عوض کرد وگفت نهضت آزادی مایل است که با یک هیئت امریکائی ملاقات کند برای مذاکره درمورد منافع امریکا درایران وتلاش برای اجتناب از درگیری بین امریکا وجنبش اسلامی که خواستار روابط خوب با امریکا است مامور سفارت گفت او همیشه مشتاق نظرات ونکاتی است که نهضت آزادی ارائه می‌دهد اما بنظر میرسد که یک مقدار بی‌موقع است که روی این نکته بحث شود درحالی که نیرنگهای سیاسی هنوز قوی هستند انتظام گفت فرصت برای پیشنهاد باقی وراه بازاست.

۷- در خبرهای گوناگون گزارش شده در پایان گفتگو انتظام تائید کرد که مامور سفارت از توسلی (از نهضت آزادی) این خبر را که از حالا به بعد انتظام به عنوان عامل اصلی تماس نهضت آزادی با سفارت (به شمار میرود.

دریافت کرده بود انتظام گفت: نهضت آزادی دو شایعه را شنیده است الف- شنیده است که ژنرال اویسی با یک هواپیمای ارتشی ایران به ایران بازگشته است. ب- شنیده است که چند ژنرال در سفارت آمریکا پناه گرفته‌اند مامور سفارت این شایعات را قویاً تکذیب کرد. و انتظام آنرا پذیرفت. ۸- در یک گفتگوی کوتاه جداگانه‌ای مامور سفارت توسط ناصر میناچی اطلاع یافت که ملاقات رهبران نهضت آزادی و سران ارتش احتمالاً در غروب ۲۲ ژانویه و یا صبح روز ۲۲ ژانویه اتفاق خواهد افتاد. قسمت دهم را هم می‌خوانم که به منهم مربوط میشود. این نتیجه‌ای است که از این ملاقات می‌گیرد.

توضیح و تحلیل اوضاع حال نشریه‌ای به خود گرفته. خمینی‌فشار می‌آورد معتمدین او در داخل کشور (نهضت آزادی ایران) در مورد نتیجه نگران هستند و ناراحتند و تلاش می‌کنند که معامله کنند و شواهد زیادی وجود دارد مبنی بر اینکه آمریکا باید دوطرفه بازی کند میل شدید ایرانیان برای کنار گذاشتن سازش با جبهه، مخالف تا آخرین ساعت ادامه می‌یابد و صحنه سیاست را تبدیل به بازی چیکن می‌کند. هردو جبهه تا آخرین دقایق بدون اغماض جلو می‌آیند و هیچ کدام ول کن معامله نیستند. این مسئله وقتی مکرراً پیش می‌آید تاثیر ثابت و محکمی روی شرکت کنندگان نخواهد داشت ۵ نوامبر محرم، عاشورا اربعیی و حالا. ارتش با اعتصاب افسران (همافران) در اصفهان همدان، دزفول و مشهد روبرو شده است. (طبق گزارش امیرانتظام). ازطرف دیگر به اقرار تمامی گروههای دست اندر کار روحانیون مخالف میانه رو بتدریج از خط سازش ناپذیر خمینی به تنگ آمده‌اند. بهترین امید در شرایط فعلی اینست که مشکلات درونی هر گروه آنرا وادار به سازش کند. و از برخورد رو در رو جلوگیری بعمل آید. سولیوان، سپس نماینده دادستانی اضافه نمود.

دو بند از ترجمه برگ ٤۳ پرونده را قرائت می‌کنم که مربوط است و نشان میدهد که افراد دیگری نیز با سفارت تماس دارند.

محرمانه ۱۵۱٤ ۳۰ ژانویه ۷۹

۵۷/۱/۱٤ از سفارت آمریکا، تهران به وزیر امور خارجه واشنگتن دی سی. فوری رونوشت: سفارت آمریکا، پاریس. موضوع برگشتن خمینی در انتظار تائید ایر فرانس

۱- تمام متن محرمانه است. بند ۳- در ۳۰ ژانویه طی ملاقاتی با مسئول سیاسی دکتر میناچی اطلاعاتی راجع به معامله با دولت ایران که به برنامه‌های برگشت متجر می‌شد، تبدل شد و ژنرال مقدم (ساواک) و قرمباغی فرمانده قوا، با مهندس مهدی بازرگان و دکتر یدا... سحابی رهبران ارشد نهضت آزادی شب ۲ ژانویه ملاقات کردند. متاسفانه حجت‌الاسلام بهشتی و آیه‌ا... رفسنجانی (که قرار بود بیایند) آنجا نبودند. آنها از خیبت عذر خواهی کرده و گفتند که در تحصن دانشگاه تهران، در اعتراض به کشتارهای ارتش در ۲۸ و ۲۹ ژانویه شرکت کرده‌اند (نظر: این واقعه دفعه دومی است که بهشتی از رودروئی با رهبران اصلی ارتش سرباز زده و لی ظاهراً قرمباغی دستو ر دارد که معامله کند چون مشکلی پیش نیامده، هم مقدم و هم بازرگان بعدا به میناچی گفته بودند که با وجود غیبت سران مذهبی ملاقات خیلی مفید بوده است). مردان ارتش و نهضت آزادی و تقسیم کار برای استقبال از آیتا.... خمینی به توافق رسیده است. (ارتش باید از فرودگاه و جاده‌ای که به شهداء منتهی میشود حفاظت کند و نهضت آزادی امنیت بعدش را بعهده داشته است) و گروه موافق بودند ملاقاتهای دیگری هم در روزهای آینده مورد لزوم است. به قول میناچی افراد ارتش گفتند که با تغییرات سیاسی ضروری موافق هستند و ارتش درصورتی تغییرات آنها را قبول میکند که درچهارچوب قانون اساسی باشد.

ادامه دارد

حجت‌الاسلام یزدی سخنگوی هیأت سه نفره:

مطالب روزنامهٔ جبهه ملی و سخنان آقای سنجابی و حاج سیدجوادی مقابله با اساس حکومت است

در پایان جلسه پریشب هیأت سه نفری حل اختلاف، حجت‌الاسلام محمد یزدی در یک مصاحبه اختصاصی با خبرنگار خبرگزاری پارس پیرامون مسائل مطروحه در این جلسه گفت:

اولین مسئله‌ایکه مطرح شد در ارتباط با دو مصاحبه‌ای بود که طبق گزارش خبرگزاری فرانسه آقای

بنی‌صدر با دو هفته نامه داشتند و در این رابطه متن مصاحبه بررسی شد و ضمن نامه‌ای به آقای بنی‌صدر از ایشان خواستیم نظرشان را درباره این مصاحبه‌ها صریحاً نفیاً یا اثباتاً بیان کنند. تا هیئت پس از آگاهی از نظر ایشان، تصمیم بگیرد. مطلب دیگر سئوالی است که آقای بنی‌صدر از هیئت کرده‌اند که چرا تاکنون طرح پیشهادی مجلس مربوط به سرپرستی وزارتخانه‌های بی‌سرپرست که در پیشنهاد اسعد تصویب و به آقای بنی‌صدر ابلاغ شده و طبق اصل ۱۲۳ قانون اساسی رئیس جمهور میبایست مصوبات مجلس را پس از امضاء به مسئولان ابلاغ کند، تاخیر شده است در صورتیکه مصوبه دیگر مجلس در ارتباط با سازمانی خارجی در تاریخ ۳٦ اسفندماه به امضاء ایشان رسیده و به دولت ابلاغ شده است.

حجت‌الاسلام یزدی افزود:

در این رابطه نیز نامه‌ای به آقای بنی‌صدر نوشته شد و دلیل تاخیر این ابلاغ را از ایشان خواستیم و ضمناً از آقای رجائی هم راجع به نصب معاونین وزارت امور خارجه توضیح خواستیم.

مطلب سوم که در جلسه مطرح شد، رسیدگی بوضع روزنامه‌ها بود و در این زمینه باین نتیجه رسیدیم که نوشته‌های آقای علی اصغر حاج سیدجوادی و همچنین مطالبی که آقای کریم سنجابی منتشر کرده‌اند و مطالبی که در روزنامه جبهه ملی درج شده است گذشته از آنکه خلاف دستور امام میباشد حاوی توهین و تحقیر مقامات رسمی مملکت و درحقیقت مقابله بااساس حکومت محسوب میشود.

لذا هیأت ضمن معرفی بمردم اقدام آنانرا محکوم میکند و مدارک لازم جهت رسیدگی و اتخاذ تصمیم نهائی به دادستانی فرستاده میشود

مطلب دیگر این بود که روزنامه‌نویسان با آنکه در جلسه‌ایکه باحضور مسئولین همه روزنامه‌ها داشتیم و درآن جلسه مطالبی گفته شد و تبیناً روش آنها بهتر شده بود ولی میبینیم که میزان دراولین شمارهٔ خود پس از آزادی مطالبی که خلاف حساب میشده منتشر کرده‌اند. بخصوص نسبت به دستگاه قضائی در این رابطه دادستان محترم هم رسماً به هیأت شکایت کرده‌اند بویژه درباره نامه‌ایکه دراین روزنامه آمده بود و تحقیر و توهین و تنصیف دستگاه‌قضائی و بعضی مقامات دیگررا در برداشت و متأسفانه روزنامهٔ انقلاب‌اسلامی نیز با آنکه قرار بود ایمسائل را پس از تذکر رعایت بکند عین همان نامه را که بسیار رسده است، کلیشه کرده است و مانیکاررا رسماً خلاف سیدانیم و اعلام میکنیم، بر این مسئله و تصمیم روشن‌تر درباره آن جلسه بعد موکول خواهد شد

درپایان سهمه هموطنان عزیز متذکر میشویم: همانطور که قبلا گفتیم، کار هیأت به شکایات وتخلفاتی که مربوط به مقامات رسمی کشور و مسئولین قانونی باشد، محدود میشود و لذا از ارسال شکایاتی که مربوط به هیأت نیست، خودداری کنند

مردم میتوانند با نامه ویا توسط شماره تلفن ۵۲۹۱۵۹ که قبلا هم اعلام شده است، اگر در حوزهٔ کار هیأت مطلبی دارند، ما مستطیع سازند میدواریم که ما هم بتوانیم به وظیفه خودمان آنطور که شایسته است عمل کنیم.

نماینده رئیس جمهور درهیئت سه‌نفره:

کلیه موادمصاحبه‌های آقای یزدی با مشورت باهیئت، بررسی و نوشته می‌شود

حجت‌الاسلام اشراقی درپایان دیدار دیروز خود با رئیس‌جمهور و فرمانده کل قوا اعلام کرد:

باید سعی کنیم تا تفاهم کامل بین مسئولین امر برقرار شود و سعی کنیم تا نارسائیها برطرف شده و آرامش به مملکت برگردد.

منظورم از آرامش ناآرامیهائی است که درجو سیاسی گاهی دیده میشود والا مملکت که بحمدالله آرام است.

نماینده رئیس‌جمهور درهیئت سه نفره افزود:

روزنامه‌ها درجوقعلی سعی کنند تا آرامش حفظ شود وحوملایم باقی بماند تامسئولین بتوانند دراین موقع حساس مملکت به اوضاع مملکت برسند و بتوانند این کشتی را انشاءالله بارهبریهای امام و عنایات حضرت بقیه الله به ساحل نجات برسانیم و دشمن خودمان را که صدام متجاوز است از پای درآوریم و دراین خواست که ما میگوئیم روزنامه‌ها ملایمتر قلم دردست بگیرند.

حجت‌الاسلام اشراقی درقسمتی ازمصاحبهٔ خودگفت:

کلیه موادمصاحبه‌های آقای یزدی بامشورت باهیئت بررسی و نوشته می‌شود و بعد ایشان مصاحبه می‌کنند

آیت‌الله اشراقی درادامه این گفتگو یادآورشد: شما که روزنامه‌نگار هستید این مطلب را به همه برادران مطبوعاتی توجه بدهید که به خدا سانسور نیست مسئله روش سیاسی و مکتب و راه عاقلانه برای پیروزی درجنگ است

بدنبال پیروزیهای درخشان رزمندگان جان‌برکف در جبهه‌های جنگ:

مجاهدین خلق در تهران و چند شهر دیگر دست به آشوب زدند

بعداز ظهر دیروز تهران شاهد شومترین و سازمان‌یافته‌ترین توطئه گروهکها بعداز انقلاب بود. این درگیری و تظاهرات که به بهانهٔ کشته شدن نوشس از هواداران مجاهدین خلق در قائم شهر، بدون کسب مجوز از وزارت کشور برگزار گردید منجر به مجروح شدن عدهٔ زیادی از مردم شد. اعضاءش گسترده دیروز با اطلاعیه جمعیت مادران مسلمان (هواداران مجاهدین خلق) و میتینگهای سازمان مجاهدین شکل گرفت و در آن از میلیشیا و هواداران و خانواده‌های طرفداران مجاهدین خلق خواسته شده بود که در این ساعت ۳ بعداز ظهر در میدان فلسطین تجمع کرده و در مسیر خیابان طالقانی دست به راهپیمائی گسترده زنند

خبرنگاران ما که صبح دیروز از برگزاری راهپیمائی بدون مجوز مجاهدین خلق مطلع شده بودند به میدان فلسطین رفته و چنین گزارش کردند:

در حوالی ساعت ۱۲ موتور سواران میلیشیا که اغلب دوتر که بودند تمامی مناطق اطراف دانشگاه میدان فلسطین و خیابان طالقانی را تحت نظر و کنترل داشتند و افراد را دقیقاً کنترل میکردند.

حدود ساعت ۳ بعداز ظهر افراد میلیشیا که رحیروار دست به دست هم داده بودند در میدان فلسطین تجمع کرده و درحالیکه توسط رهبرانشان سازماندهی میشدند مسیر خیابان طالقانی را طی کردند

گزارش خبرنگاران ما حاکیست که مجاهدین درحالیکه شعارهائی از قبیل، حزب چماق‌بدستان باید سره گورستان- ارتجاع نابود است مجاهد پیروز است- مرگ بر ارتجاع- پاسدار، کمیته، مستحد امریکا- استقلال، آزادی، مرگ بر آمریکا- اتحاد، اتحاد، علیه ارتجاع، می‌دادند سعی در ایجاد درگیری و اغتشاش داشتند و در تقاطع خیابان طالقانی و حافظ به اخطار مامورین کمیته دایر بر ختم تظاهرات و متفرق‌شدن توجهی نکرده و به جمعیتی که درحدود هزار نفر بوده و در کنار خیابان ایستاده و شعار میدادند:

سنگینه خمینی، حزب‌الله درگیر نمیشه و خدایا تا انقلاب مهدی خمینی را نگهدار- هجوم آورده و آنها را در میان حلقه‌های خود گرفته و زیر ضربات مشت و لگد قراردادند.

مامورین کمینه بیر برای پایان بخشیدن به درگیری و اغتشاشات مجبور به پرتاب گاز اشک‌آور شدند ولی مجاهدین با به آتش کشیدن لاستیک اتومبیلها و کاغذهائی که به همراه داشتند شروع به پرتاب آجر و سنگ به مامورین کمیته و مردم کردند. مامورین کمیته درحالیکه در مقابل هجوم مجاهدین به عقب می‌رفتند و سعی درآرام کردن جو داشتند در زیر ضربات سنگین مجبور به تیراندازی هوائی شدند. میلیشیا که معلوم بود قبلاً توسط سازمان تحریک شده‌اند، جدولهای گوشه خیابان راکنده و ماشینهای پارکشده در خیابان را به وسط خیابان کشانده و موانع مصنوعی ایجاد میکردند و به هرکس که قیافه مذهبی داشت حمله کرده و او را مضروب میکردند

یکی ازخبرنگاران ما که در تقاطع طالقانی و شریعتی در زیر رگبار سنگ و آجر قرار گرفته و مجبور به پناه گرفتن در داخل یکی از منازل شده بود مشاهده کرد که یکی از اعضای ملیشیا از داخل کیف سیاه رنگش اسلحه کلت را بیرون آورده و پس از تیراندازی سوار بر موتور از محل گریخت.

در این تظاهرات علاوه بر مجاهدین خلق، اکثریت قریب به اتفاق گروههای چپ بویژه پیکار که با شعارهای خود مشخص میشدند درحالیکه دست در دست ملیشیا حلقه کرده بودند و مشتهای گره کرده خود را در هوا حرکت میدادند به طرف مامورین کمیته حمله ور میشدند. این اغتشاشات گسترده که ازقبل برنامه ریزی شده بود خبرنگاران، فیلمبرداران و عکاسهای خارجی در حالیکه بر روی دوش ملیشیا سوار شده وعده دیگری از ملیشیا حلقه وار آنان را محافظت می‌کردند از موانع و آتش سوزیهائی که توسط خود مجاهدین ایجاد شده بود فیلمبرداری کرده و پس از فیلمبرداری سوار بر موتور سیکلتهای مجاهدین از محل دور میشدند

یکی از خبرنگاران ما که شاهد مصاحبه چند تن از ملیشیا مجاهدین خلق با یکی از خبرنگاران خارجی بود گزارش داد ملیشیا در پاسخ به سئوال خبرنگار خارجی که از او در مورد علت تظاهرات پرسیده بود گفت: این تظاهرات به منزلهٔ تغییر سیاست سازمان مجاهدین خلق در برابر رژیم ارتجاع حاکم است.

یکی دیگر از مجاهدین در برابر همین سئوال گفت حالا وقت آنست که ما جواب مرتجعین را با گلوله بدهیم و ایران بهچوجه ترکیه نخواهد شد.

خبرنگار ما در صحبت با یکی از شاهدان عینی در خیابان سمیه گزارش داد که پلیس هم‌چنین از کیف دو دختر ملیشیا که مشکوک بنظر میرسیدلاو نارنجک دستی کشف کرد.

این اغتشاشات سرانجام در ساعت ۷/۵ بعداز ظهر در تقاطع خیابانهای طالقانی و شریعت با تاریک شدن هوا خاتمه یافت و مردم درحالیکه به پشتیبانی از انقلاب و مردم شعار میدادنبه طرف دانشگاه حرکت کردند.

انعکاس خبر تظاهرات مجاهدین خلق در رادیوهای امپریالیستی و صهیونیستی

آنچه دیروز به نحو چشم‌گیری دیده می‌شد وجود خبرنگاران و عکاسان خارجی بود که دور و بر تظاهرات مجاهدین خلق دیده می‌شدند و طرفداران مجاهدین خلق صحنه‌های محرک را برای تهیه عکس وگزارش به آنان نشان می‌دادند.

جالب اینجاست که خبر تظاهرات و درگیری مجاهدین خلق با مردم درهمان لحظه‌های اول به تمام تلکسهای جهان مخابره شد و رادیوهای امپریالیستی و صهیونیستی این تظاهرات را بعنوان بزرگترین مخالفت با جمهوری اسلامی ایران قلمداد کردند. در زیر متن مخابره شده رادیو اسرائیل و خبرگزاری فرانسه آورده می‌شود.

● رادیو اسرائیل

رادیو اسرائیل- واحد مرکزی خبر بنقل از رادیو اسر