امام امت مردم را بشرکت فعال در انتخابات ریاست جمهوری فراخواندند

همه ما در راه اسلام باید فدا شویم

● آقای بهشتی از اول شکل گرفتن جمهوری اسلامی مورد هدف بود.
● دست آمریکا از آستین این خائنها بیرون آمد و یک همچه جنایتی به مسلمین وارد کردند و کسانیکه جز به مصلحت مسلمین اندیشه نمی‌کردند از وکلای مجلس و از دولت وزرایی که بسیار اندیشمند بودند و از قوه قضائیه هم مثل آقای بهشتی که از اول شکل گرفتن جمهوری اسلامی مورد هدف بود.

● همه ما مسئولیم اگر چنانچه فوج فوج از ما را بکشند آن بعدیها باید بیایند جایش را بگیرند.
● مسجدها را باید شما محکم نگه دارید، نگویند به شما که دیگر ما مسجد میخواهیم چه کنیم
● چند روز دیگر مسئله انتخاب رئیس جمهور است باید همه شما با تمام جدیت در این همه اشخاصی که در هرجا هستند اهل علمی که در هرجا هستند با کمال جدیت مردم را دعوت بکنند به دخالت.
● اگر شما از صحنه خارج بشوید و آنها خودشان وارد بشوند و یکوقت یک نفری را رئیس جمهور کنند که تباه کند این کشور را چنانچه تباه کردند همه‌مان مسئولیم.
● ما چرا نگرانی داشته باشیم ما که اگر شهید بشویم قیدوبند دنیارا از روح برداشتیم و به ملکوت اعلی و به جوار حق تعالی رسیدیم

درصفحه ۸

جمهوری اسلامی
ارگان حزب جمهوری اسلامی
پنجشنبه ۱۱ تیر ماه ۱۳۶۰
۲۹ شعبان ۱۴۰۱ - شماره ۶۰۰ - سال سوم
بهشماره ۲۰ ریال

بیش از ۲۰ خانه تیمی مجاهدین توسط مردم و برادران کمیته‌ها کشف شد

● بیش از ۵۰ تن از اعضاء سازمان منافقین و دو نفر از اعضاء مرکزیت منافقین دستگیر شدند

درصفحه ۲

دکتر باهنر دبیر کل حزب جمهوری اسلامی در مصاحبه مطبوعاتی دیروز اعلام کرد:

فاجعه‌ای که در دفتر مرکزی حزب جمهوری اسلامی اتفاق افتاد یکی از عظیم‌ترین فاجعه‌های تاریخ است

● آمریکا و همدستانش و مرتجعین منطقه تصور میکردند که میتوانند جمهوری اسلامی را شکست دهند.
● این کوشش که برای تحمیل صلح صورت میگیرد، قابل قبول نیست
● حزب، یک خط دارد و آن هم خط اصیل انقلاب اسلام است

درصفحه ۳

مواضع حزب هیچوقت از نظر بین‌المللی و داخلی تغییر نخواهد کرد

امروز در جامعه‌الصادق ساعت ۷/۳۰-۵/۳۰ بعداز ظهر یاد ۷۲ شهید همرزم خویش را گرامی می‌داریم

حزب جمهوری اسلامی

جلسه دیروز مجلس با ۱۸۲ نماینده و ۶ نماینده مجروح و ۲۷ دسته گل تشکیل شد

● هنگامیکه مجلس با تلاوت آیاتی از قرآن کریم شروع بکار کرد نمایندگان و حضار در جلسه بشدت گریستند.
سخنان رئیس مجلس:
● امروز محفل عزیزان ما در بهشت از محفل همه ما در دنیا گرمتر و باصفاتر است
* مراسم تحلیف ۱۱ نمایندهٔ جدید انجام گردید

درصفحه ۵

مواضع مهم دشمن در ۷ جبههٔ غرب و جنوب به آتش کشیده شد

● در این حملات دهها سنگر- انبار مهمات و مواضع توپخانه دشمن به کلی منهدم شد
● در ارتفاعات چغالوند توسط جان بر کفان زاندارم ۳۵ مزدور ارتش صدام بهلاکت رسیدند
* یک آتشبار توپخانه و یک زاغه مهمات دشمن در یکی از جبهه‌های غرب منهدم گردید

درصفحه ۲

سرهنگ سیدموسی نامجوی نماینده امام در شورای عالی دفاع شد

درصفحه ۲

بسمه تعالی

اطلاعیه بنیاد مستضعفان

هیئت امناء فروش بنیاد ضمن عرض تبریک حلول ماه مبارک رمضان به اطلاع کلیه مشتریان محترم می رساند، ساخت کار واحد فروش بنیاد در ماه مبارک رمضان از ساعت ۷ صبح الی ۱۲/۵ هر روز به جز ایام تعطیل میباشد ضمناً اجناس عتیقه و ظروف لوکس و لوستر و مبلمان و انواع اتومبیل ۶ و ۸ سیلندر جهت فروش آماده است.

آخرین حربه‌ها

درصفحه ۳

مهندس کلانتری

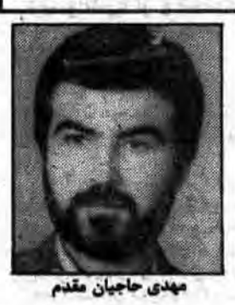
مهدی حاجیان مقدم

مهندس غلامعلی معتمدی

عباسپور

یاد شهدای واحد مهندسین حزب جمهوری اسلامی در فاجعه بمب گذاری در دفتر مرکزی حزب گرامی باد

درصفحه ۷

چگونه اطلاعات را بدست آوریم

● بدنبال وقایع دلخراشی که بعد از دو سال و اندی در جامعه انقلابی ما رخ داده است و طی آن عزیزترین و مومن‌ترین افراد را نیز از دست داده‌ایم، ضرورت تشکیل یک سازمان اطلاعاتی به صورت یک امر ضروری بیش از هرچیز دیگر جلب توجه می‌کند.
● به اعتقاد ما حضور مردم در صحنه فقط نباید برای «مقابله» با عناصر خود فروخته باشد، بلکه دادن اطلاعات به مسئولان نیز خود نوعی «حضور» در صحنه و حراست و حفاظت از دست آوردهای انقلاب بشمار میرود.
● خبرنگاران مطبوعات بیگانه که جمهوری اسلامی در مدتها پیش خط جاسوس بودنشان را اعلام کرده بود، یکی از عوامل مصمم اطلاعاتی دشمن هستند

درصفحه ۷

از ۱۷ شهریور تا ۷ تیر

آمریکا نیز رفتنی است

● ۱۷ شهریور روزی بود که دشمن آخرین حد شقاوت خود را بکار می‌گرفت تا مگر بتواند آخرین حد مقاومت مردم را درهم بشکند.
● رژیم شاهنشاهی و آمریکای جنایتکار تصور می‌کردند با قتل عام روز ۱۷ شهریور همه‌چیز تمام شد و مردم ترسیدند و گریختند و بخانه‌ها خزیدند و صحنه را برای غارت غارتگران بین‌المللی و حاکمیت بت‌تراشان و ستمگران داخلی خالی نهاده‌اند.
● اگرچه ممکن است تک‌تک شخصیت‌های حزبی باقیمانده را ترور کنند ولی انقلاب را نمی‌توانند ترور کنند و انقلاب اسلامی با همت دریای خروشان خلق می‌تواند بروند اسلامی خود ادامه داده و ابرقدرتها را بزباله‌دانی تاریخ بریزد.

۱۷ شهریور ۱۳۵۷ و ۷ تیر ۱۳۶۰ دو روز استثنائی در تاریخ انقلاب اسلامی است.

۱۷ شهریور روزی بود که دشمن آخرین حدشقاوت خود را بکار می‌گرفت تامگربتواند آخرین حدمقاومت مردم و را درهم بشکند و توده‌های انقلابی و مبارزوشهادت طلب این سرزمین را ازصحنه جهاد و پیکار علیه الحاد و ستم و نفاق بیرون براند بدین منظور مسلسل به دستهای رژیم آمریکائی شاه معدوم درحالیکه مردم جزا... اکبر،هیچ اسلحه دیگری در اختیار نداشتند به خیابانها ریختند و مردم راقتل عام کردند. چه گلهای نوشکفته و حتی نشکفته‌ای که زیررگبار بی‌امان گلوله‌های اسرائیلی پرپرشدند و بخاک و خون غلتیدند درمیدان شهدا نیروهای مسلح شاهنشاهی دورتادورمردم حلقه بستند و زن و مرد و جوان و پیربی‌دفاع را تنها بدین دلیل که میخواستند آزادزندگی کنند و تنها بنده خداباشند نه بنده زوروزروتزویر بگلوله بستند صدها دختروپسرجوان،،..اکبرگویان بخون گرم خودغلتیدند، یک پسرجوان درحالیکه تیرخورده بود اقامه بست تانمازظهرش را بجای آورد و وقتیکه میخواست برکوع برود باسربجوی خیابان فروافتاد و بتدریج جان داد- یک دختر۱۹-۱۸ ساله در حالیکه تیربه کتفش خورده بود به کنارخیابان افتاد و باکمک چندنفر به راهروی خانه‌ای در کنار خیابان منتقل شد و درلحظاتی که همه درفکربودند چگونه می‌توانند او رابدورازچشم تروریستهای شاهنشاهی به بیمارستان برسانند. آنقدرخون ازکتف او بیرون زد تا جان سپرد و...و...

***

رژیم شاهنشاهی و آمریکای جنایتکارتصورمیکردند باقتلهام روز ۱۷ شهریورهمه چیز تمام شد. مردم ترسیدند و گریختند و بخانه‌ها خزیدند و صحنه را برای غارت غارتگران بین‌المللی و حاکمیت بت‌تراشان وستمگران داخلی خالی نهاده‌اند. در حالیکه هرگزچنین اتفاقی رخ نداد. دقیقا روزبعداز۱۷ شهریوربازفریاد مرگ برشاه، درود برخمینی وا... اکبر ازدرودیوارشهرها بلند شد، بازهم شهادت... شهادت... شهادت... هرروز چندین جنازه تازه از چنددختر و پسروپیروجوان وزن و مرد... آنقدر مزدوران آمریکا کشتند از این مردم تا خود در خون شهیدان انقلاب اسلامی غرق شدند. و خون بر شمشیر تیز و بران امپریالیزم پیروز شد. مردم به پادگانها هجوم آوردند. در اسلحه خانه‌ها را شکستند و با همان اسلحه‌ای که از اسلحه خانه ها بدست آورده بودند وزارتخانه‌ها را فتح کردند و فرزند ن صادق

بقیه‌درصفحه ۷

برای آیةالله شهید دکتر بهشتی

صبر در داغ تو آخر چون کنم؟

از چه مرغی نیست پران در هوا
بلبلان خاموش گشتند از نوا
نرگسان شیون کنان در سبزه زار
جمله میگریند چون ابر بهار
جام مل در دست ما بود و شکست
زورق هوش و زوان در گِل نشست
لاله خون میگرید از چشمان خویش
میزند بر گونه لرزان خویش
زلزله افتاده‌اند در بادها
هم دوتا شد قامت شمشادها
جمله غمبارند اصحاب چمن
هرطرف زارند احباب چمن
ای شگفتا تیره شد رنگ گلان
نوحه میخوانند کل صلصلان
کس نمیبینیم در گلگشت‌ها
آهوان بگریختند از دشت‌ها
بیرق اسود سر صحرا ببین
آب‌گل بر فرق‌سردمابین
مرچه افتادست بر روی زمین
کز عزا پرگشته هر سوی زمین
ناله‌ها میآید از نای فلک
غرق غوغا گشته هر جای فلک
ولوله افتاده در دامان عرش
ضجه‌ها بیرون شود از جان عرش
پرخوُد را کرده در خون جبرئیل
قدسیان در خوف و خشیت مستحیل

* * *

ای جگر گوشهٔ علی یابن الرسول
پورپاک فاطمه یابن‌البتول
سالک سرداده بر سلک حسین
ای مرید خالص پیرخمین
ای بهشتی بر زمین قبل از نشور
پیش و پس از هدیه دایم در حضور
ای یدبیضای موسای زمان
وی دم جانبخش عیسا در جهان
عارف واصل شده قبل از وصول
سیزده با سیصد از تو شد حصول
بی‌تو شرمم باداگر خندان شوم
جانب باغ و گل ریحان شوم
صبر در داغ تو آخر چون کنم
با چه یادت راز دل بیرون کنم

احمد عزیزی

برادر مهندس محمد باقر امینی
شهادت برادر گرامیتان شهید هادی امینی را به شما و خانواده محترمتان تبریک و تسلیت گفته بقای عمر بازماندگان‌آن‌شهید را از خداوند متعال مسئلت می نمائیم.
کارکنان بنیاد مسکن انقلاب اسلامی

اطلاعیه خانوادهٔ آیت‌الله شهید دکتر بهشتی

تهران- عصر دیروز اطلاعیه زیر از سوی خانواده شهید مظلوم آیتا... دکتر بهشتی صادر شد.
بسمه تعالی
بدینوسیله از تمام برادران وخواهران عزیز که در مراسم مربوط به شهادت شهید مظلوم‌انقلاب، مرحوم سید محمد حسینی‌بهشتی شرکت وهمکاری کرده وبا ارسال پیامها وتلگرامها حمایت خود را از خط ولایت فقیه وانزجار خویش را نسبت به عوامل خبود فروخته شرق وغرب اظهار نموده‌اند، سپاسگزاری می‌نمائیم
خانواده شهید بهشتی

شهیدان زنده‌اند ا... اکبر

برادر خوبمان «محسن مولائی» بهمراه هفتاد و یک تن از یاران صدیق امام بملکوت اعلی پیوست مجلس بزرگداشت یاد این شهید روز پنجشنبه (امروز) از ساعت ٤ تا ٦ بعدازظهر در مسجد کمیل برقرار است امید آنکه با شرکت خویش در این مجلس بتوانیم آمادهٔ تداوم راه این عزیزان گردیم آدرس: اول سی متری نارمک، خیابان تهران نو، ایستگاه مسجد کمیل

ولاتحسبن الذین قتلو افی‌سبیل ا... امواتاً

محمد پور ولی عضو کادر حزب جمهوری اسلامی، سرباز راستین اسلام، وبرادر سراپا اخلاص وصفای ما بهمراه دیگر یاران امام به خیل شهدای اسلام پیوست...
او به سرمنزل مقصود وملاقات معشوق نائل آمد و ما برای بزرگداشت یلا او امروز (پنجشنبه) گردهم می‌آئیم
زمان: ساعت ٤ تا ٦ بعدازظهر
مکان: ۱۵ خرداد غربی، در خونگاه، مسجد در خونگاه

پیشگاه مبارک آیتا... العظمی امام خمینی رهبر کبیر انقلاب اسلامی

کارکنان کارخانجات ریسندگی و بافندگی ری ضمن عرض تبریک و تسلیت بخاطر شهادت مظلومانه ۷۳ تن از پاک باختگان و جانبازان اسلام این جنایت فجیع را شدیداً محکوم کرده مجازات عاملان آن را خواستاریم. و بار دیگر آمادگی خود را جهت درهم کوبیدن همه توطئه های آمریکای جنایتکار بر دو جبهه نبرد رویاروئی با دشمن کافر و جبهه اقتصادی کشور اعلام میداریم سلامتی و طول عمر آن رهبر عظیم الشان را از درگاه خواستاریم.
کارکنان کارخانجات ریسندگی و بافندگی ری وابسته به بنیاد مستضعفان

بسم رب الشهداء
شهادت ۷۲ تن از یاران حسین(ع) که در جمع آنان برادر مهندس حسین اکبری مدیر عامل بانک کشاورزی که با سرخی خونشان پیام می‌دهند اسلام پیروز است به پیشگاه امام امت و خانواده‌ایشان تبریک و تسلیت عرض می‌نمائیم
شورای اسلامی کارکنان بانک کشاورزی استان فارس

قابل توجه پزشکان محترم و داروخانه‌های کشور

شرح در صفحه سوم

بسم الرب الشهداء
اکنون اسلام بنیان شهیدان و شهیدپروران افتخار میکند.
«امام خمینی»
و سرانجام محمد کوچوئی نیز بخیل شهیدان پیوست. او که تمام توان خویش را وقف اسلام عزیز کرده بود، او که در ستیز با دژخیمان پهلوی دچار زندانها و شکنجه‌ها شده بود و او که دوستدار شهادت بود، بدست منافقین مزدور مظلومانه بشهادت رسید.
بیاد او و بیاد شهیدان مظلوم جنایت اخیر، مجلس ختمی در روز شنبه ٦٠/٤/١٣ از ساعت ٤ الی ٦ بعدازظهر در مدرسه عالی شهیدمطهری برگذار میشود.
امید که خواهران و برادران برای کسب فیض از ارواح پاک شهیدان در اینگونه مجالس شرکت نمایند.
خانواده‌های: کوچوئی، حسین‌زاده، وفائی، منصوری، محمدی، رئیسی، حبیب‌زاده، عصداقی، بوستانی.

شورای محلی و شورای اسلامی و هماهنگی اصناف‌تجریش و سایر نهادهای انقلابی شمیران ضمن تسلیت و تبریک از شهادت جانگداز گروهی از چهرهای ارزنده انقلاب اسلامی در شورای عالی قضائی و مجلس و دولت مخصوصاً مبارز نستوه عالی مقام آیت ا... دکتر بهشتی به محضر ولی عصر (عج) و امام امت و ملت شهید پرور ایران همگان را به شرکت در مجلس بزرگداشت آن عزیزان که طرف روحانیت مبارز شمیران ساعت ۸ تا ۱۰ بعد از ظهر پنجشنبه ٦٠/٤/١١ در مسجد اعظم تجریش برگزار می‌شود دعوت می‌نماید.
کمیته منطقه ۱ تجریش

پنجاه و هشتمین شمارهٔ مجله عروة الوثقی منتشر شد

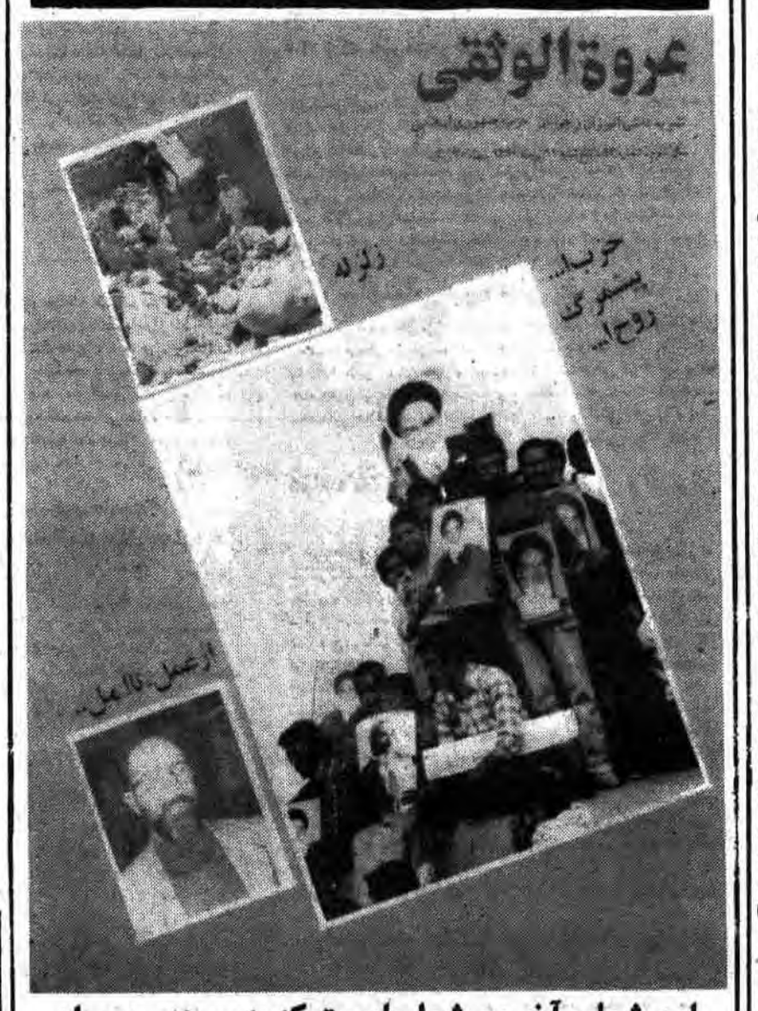

این شماره آخرین شماره‌ایست که به سردبیری برادر شهید حسن حسنی تنظیم و تدوین یافته است

بهشتی... بهشتی... با خون خود نوشتی: استقلال آزادی جمهوری اسلامی

مواضع مهم دشمن در ۷ جبههٔ غرب و جنوب به آتش کشیده شد

با آتش سلاحهای سنگین و سبک رزمندگان اسلام در ۷ جبهه غرب جنوب مواضع اشغالگران بعثی باتش کشیده شد. براساس گزارشات رسیده سلحشوران اسلام در جبهه‌های چغالوند، آبادان، دارخوین، خونین‌شهر، غرب دزفول، ایلام و نوار مرزی مریوان مواضع دشمن را مورد هدف قرار داده و ضمن وارد آوردن تلفات تجهیزاتی بدشمن تعدادی از نفرات قوای کفر را بهلاکت رسانده‌اند. مشروح گزارشات ذیلاً از نظرتان می‌گذرد.

یک آتشبار توپخانه و یک زاغه مهمات دشمن باتش کشیده شد

کرمانشاه- با آتش خمپاره رزمندگان شجاع ژاندارمری جمهوری اسلامی ایران روی مواضع نیروهای صدام تکریتی پریروز درجبهه چغالوند ۳۵ تن از قوای کفر کشته و زخمی شدند و چهارسنگر اجتماعی، یک سنگردیده‌بانی، یک چادرمهمات و یک واحد خمپاره آنان منهدم شد.

در جریان نبرد پریروز و پریشب رزمندگان اسلام درجبهه‌های غرب دراستان کرمانشاهان یک آتشبار توپخانه یک سنگر دیده‌بانی، یک دستگاه لودر، یک چادر مهمات، یک زاغه مهمات، یک واحد خمپارهانداز و یک سنگراجتماعی قوای کفر صدام تکریتی منهدم شد و شماری ازدشمنان انقلاب اسلامی به هلاکت رسیدند این خبرگزاری بنقل ازلشگر ۸۱ زرهی ناحیه ژاندارمری کرمانشاه حاکیست نبردتوپخانه و خمپاره دربیست و چهارساعت گذشته باشدت درجبهه‌های گیلانغرب سومار و بازی درازوبطور پراکنده درجبهه‌های زله زرد- قصرشیرین- زهاب- دالاهو و نوسود جریان داشته است.

این گزارش حاکیست پیش از ظهر پریروز حمله سه هواپیمای متجاور دشمن به بخش مرزی سومار باعث ایجاد حریق دریک کشتزار گندم شد

توسط رزمندگان جان برکف اسلام در جبهه‌های آبادان

یک انبار مهمات و دوپاسگاه دیده‌بانی دشمن به آتش کشیده شد

آبادان- خبرگزاری پارس- رزمندگان اسلام طی پریشب و دیروز موفق شدند ضمن گشودن آتش برمواضع دشمن در اطراف آبادان ماهشهر حوالی کارخانه شیرپاستوریزه و بخش اشغالی خوین‌شهر سه سنگر خمپارهانداز یکدستگاه لودر یک انبار مهمات سه سنگر ارپی‌جی هفت یک سنگر تیربار ضدهوائی و ۹ سنگر انفرادی اجتماعی و دو پاسگاه دیده‌بانی دشمن را باتش کشیده و نابود کنند.

گزارش خبرگزاری پارس از آبادان حاکیست مبادله آتش هم اکنون بطور پراکنده در منطقه مارد و حفارشرقی با سلاحهای سنگین و سبک میان رزمندگان اسلام و قوای کفر جریان دارد و برتری آتش همچنان با نیروهای ماست.

بنابراین گزارش براثر اجرای آتش از سوی مدافعان انقلاب یک مخزن مواد نفتی در بندرفاو دچار آتش سوزی شد.

پریشب و دیروز نیز چند فروند جنگنده عراقی بحریم هوائی جنوب کشورمان تجاوز کردند لاکن قبل از هرگونه عملی بوسیله آتش‌بارهای پدافند هوائی مجبور به گریز شدند.

در این مدت شهر آبادان همواره زیر آتش توپخانه دشمن بود و تعدادی ساختمان این شهر خسارت دید در ۲۴ ساعت اخیر ۲ نفر از مدافعان اسلام در جبهه‌های آبادان شهید و ۶ تن دیگر مجروح شدند.

انفجار مین

ارومیه- پیش از ظهر پریروز براثر برخورد یک کامیون حامل برادران ارتشی و پاسدار بامین دربزدیکی شهرستان سردشت ۶ تن از سرنشینان کامیون مجروح شدند. به گزارش رسیده از فرمانداری سردشت انفجار مذکور ساعت ۱۱ونیم پریروز زمانی روی داد که کامیون حامل برادران ارتشی و پاسدار درنزدیکی تپها... اکبر سردشت در حال حرکت بود. همین گزارش حاکیست که مجروحین بلافاصله به بیمارستان سردشت منتقل شده و حالشان رضایتبخش

موفقیتهای نظامی لشکریان اسلام در نوار مرزی کردستان

سنندج خبرگزاری پارس- براثر آتش توپخانه رزمندگان اسلام بعداز ظهر پریروز ضمن وارد آمدن تلفاتی به نیروهای صدام تکریتی در مناطق چنام و (آسوم) در نوار مرزی مریوان یک انبار مهمات و ۲ موضع توپخانه دشمن منهدم شد. به گزارش خبرنگار خبرگزاری پارس در یک رشته عملیات مشابه دیگر در منطقه شرق خلیجه عراق نیز روز هشتم تیرماه جاری ۱۲ تن از نیروهای صدام تکریتی کشته و مجروح شدند. و یک چادر مهمات و چندین اسلحه انفرادی آنان منهدم شد.

پاکسازی ٦ روستای دیواندره از وجود ضدانقلابیون

سنندج- خبرگزاری پارس- دو روستای دیواندره پیش از ظهر دیروز از وجود عناصر ضدانقلاب پاکسازی شد.

به گزارش خبرنگار خبرگزاری پارس این پاکسازی بدون درگیری در روستاهای کافلی و قلعه روته توسط افراد سپاه پاسداران انقلاب اسلامی و پیشمرگان مسلمان کرد انجام گرفت. این گزارش حاکیست در این عملیات یک تراکتور که توسط ضدانقلابیون به سرقت برده شده بود ضبط شد.

۲پایگاه مهم ضدانقلاب بدست رزمندگان اسلام افتاد

ارومیه- درپی تعقیب عناصر مسلح غیرقانونی درمنطقه کوهسیر شهرستان ارومیه بعداز ظهر پریروز درگیریهایی بین نیروهای مسلح جمهوری اسلامی ایران است وصدانقلابیون دراین منطقه درگرفت که با واردآمدن تلافاتی به صدانقلابیون بقیه آنان بسایجای گذاشتن مهمات خود مجبور به فرار شدند. گزارش خبرنگار خبرگزاری پارس بنقل از مقامات آگاه منطقه حاکیست دراین درگیری عناصر مسلح غیرقانونی ۲پایگاه مهم خود را درمنطقه جنوب غربی ارومیه از دست دادند.

این گزارش حاکیست تنها یکی از رزمندگان دراین درگیری جراحاتی سطحی برداشت.

۸سنگر اجتماعی و ۲ انبار مهمات دشمن در جبهه‌های ایلام نابود شد

ایلام- نبرد هماهنگ سلحشوران اسلام با قوای کفر صدام تکریتی در شبانه روز گذشته در جبهه‌های ایلام ادامه داشت و با آتش رزمندگان پرتوان اسلام بر مواضع قوای کفر صدامی، دو انبار مهمات، یک موضع خمپاره انداز و ۸ سنگر اجتماعی دشمن نابود شد و گروهی از متجاوزین صدام تکریتی به هلاکت رسیدند.

گزارش خبرنگار خبرگزاری پارس از ایلام حاکی است در ۲۴ ساعت گذشته نبرد با سلاحهای سبک و سنگین میان سپاه اسلام و لشکریان کفر در جبهه‌های گانی سخت- کنجان چم- دیل- شورشیرین در محور ایلام بطور پراکنده ادامه یافت.

که با دیده بانی دقیق جان برکفان سپاه پاسداران و حمایت آتش هماهنگ یگانهای جانباز ارتش اسلام در منطقه میمک علاوه بر انهدام تعدادی سنگر اجتماعی مردوران یعنی به یک خودرو آبی خاراتی وارد آمد و از فعالیت آتش توپخانه دشمن جلوگیری گردید. که شماری از نفرات متجاوز دشمن صدامی نیز کشته و یازخمی شدند.

بنابرهمین گزارش روز گذشته در منطقه ملکشاهی با آتش توپخانه جنگاوران ارتش اسلام بر روی مواضع آتشبارهای دشمن علاوه بر خاموش شدن آتش توپخانه آنان به قسمتی از یک قسمه توپ آنان خاراتی وارد آمد که منجر به کشته شدن تعدادی از خدمه آن گردید.

۷انبار مهمات و۸خودروی دشمن باتش کشیده شد

اطلاعیه ۵۵۵ستاد مشترک

بسمه تعالی

بادرود برهمه رزمندگان جانباز اسلام درجبهه‌های نبرد حق وباطل چگونگی وضع جبهه‌های جنگ وفعالیتهای نیروهای مسلح جمهوری اسلامی ایران دربیست وچهارساعت گذشته شرح به اطلاع میرسد.

درجبهه آبادان نیروهای پرتوان اسلام (۳) انبار مهمات یک سنگر آرپی‌جی هفت وچندین سنگر گروهی دشمن را نابود کردند درهمین جبهه رزمندگان شجاع شهربانی نیز چند سنگر انفرادی متجاوزان را منهدم وبه نفرات دشمن تلفاتی وارد کردند درمحور آبادان ماهشهر دلاوران ما با اجرای آتش به مواضع متجاوزان عراقی یک انبار مهمات چهارخودرو ودوسنگر گروهی دشمن را به آتش کشیدند درجبهه دارخوین حسارات نیروهای اسلام براتش متجاور صدام انهدام یک انبار مهمات ویک سنگر دیده‌بانی بوده است- با آتش سلحشوران زاندارمری از حرکت خودروهای دشمن درمحور فاو وبصره جلوگیری بعمل آمد وضمن انهدام یک انبار مهمات تلفاتی به ارتش صدام وارد شد. جانبازان نیروی دریائی با گشودن آتش به مواضع دشمن درمنطقه اشغالی خوبین‌شهر- ۲خودرو ودوسنگر گروهی متجاوزان را نابود کرد. درمنطقه دزفول یگانهای توپخانه نیروی زمینی ارتش جمهوری اسلامی ایران ضمن خاموش کردن آتش سلاحهای دشمن از فعالیت وحرکات متجاوزان صدام نیز پنیز جلوگیری کرده و۱۰ تن از پرسنل ارتش متجاور صدام مزدور را مجروح ساختند.

جان برکفان اسلام در منطقه عین خوش یک تانک و یک انبار مهمات و یک خودرو دشمن رامنهدم و ۲۰ تن از آنان را بهلاکت رساند. در منطقه غرب مبادله آتش بطور متناوب ادامه داشت و رزمندگان دلیر ما با اجرای آتش توپخانه بمواضع دشمن یک توپ و یک خمپاره انداز ارتش متزلزل صدام را نابود و تعدادی از نفرات دشمن را کشته و زخمی کردند.

در ارتفاعات چغالوند- بان سیران و چرمیان نیز طی مبادله آتش یک چادر مهمات و چهار سنگر دیده بانی ارتش متجاور صدام منهدم و تعدادی از نفرات آنها کشته و زخمی شدند.

در روزهای هفتم و هشتم تیرماه جاری ۱۹ تن از رزمندگان نیروی زمینی ارتش جمهوری اسلامی ایران در راه دفاع از میهن اسلامی ایران بدرجه رفیع شهادت نائل شدند.

روانشان شاد و راهشان مستدام باد.

ستاد مشترک ارتش جمهوری اسلامی ایران

تلفنهای نیازمندیهای جمهوری اسلامی ۳۱۲۹۲۹ -۳۱۲۹۹۹

بیش از ۲۰خانه تیمی باهمکاری مردموبرادران کمیته کشف شد

سرویس شهری- متجاوز از ۳۰ خانه تیمی بهمراه اعضاء خانه‌ها کشف وافراد آن دستگیر شدند بدنبال اعلام جنگ مسلحانه از سوی گروهکهای منافق و ملحد مردم همیشه در صحنه‌ها باردیگر بکمک برادران مسلح و جان برکف خود شتافته وضمن لبیک گفتن به فرمان رهبر کبیر انقلاب اسلامی امام خمینی، خود وارد مراحل شناسائی شدند

بگزارش خبرنگار شهری ما درروز گذشته یک خانه تیمی با بیش از ۵۰ تن از اعضای سازمان منافقین حلق در خیابان در دشت خیابان گلبرگ کشف شد.

کشف این خانه با همکاری شدید مردم وبا دقت وهوشیاری افراد ستاد عملیاتی کمیته مرکزی انجام گرفت.

در این عملیات برادران پاسدار با یک برنامه ریزی منظم ابتدا خانه را محاصره وهنگامیکه قصد ورود به خانه را داشتند بنا مقاومت وتیراندازی اعضاء خانه روبرو می‌شوند درجریان این درگیری یک نفر از منافقین کشته وسه تن دیگر از اعضاء آن مجروح شدند.

این گزارش حاکیست که اعضاء خانه برای جلوگیری ازورود هرشخص بیگانه بداخل خانه یک بمب فوق محتوی مواد منفجره تی ان تی روی درب کارگذاشته بودند که به محض باز شدن درب این بمب منفجر وباعث مرگ تاره واردین گردد. پاسداران ابتدا با هوشیاری ودقت با یاری متخصصین بمب را خنثی نموده

و بایک تاکتیک حساب شده حدود ۵۰ تن از اعضاء منافقین را دستگیر و تعدادی اسلحه از آنان کشف کردند.

این گزارش حاکیست که از خانه مدکور مدارک واسنادی مربوط به بمب گذاری‌های اخیر کشف گردید همچنین نقشه بمب گذاری راه آهن تهران نیز بدست آمد.

یکی از برادران پاسدار درهمین رابطه به خبرنگار ما گفت: ما توسط مردم و با تحقیقاتی که کردیم بوجود این خانه تیمی پی بردیم وبرادران کمیته خانه را محاصره کرده که دراین موقع از سوی خانه بسمت یکی از برادران رگبار بسته شد اما خوشبختانه بوی آسیبی نرسید.

در رابطه با کشف خانه های تیمی سرپرست کمیته منطقه ده دریک تماس تلفنی به خبرنگارما اظهار داشت ظرف ۴۸ ساعت گذشته توسط برادران پاسدار کمیته منطقه ده وبا همکاری شبانه روزی مردم مبارز این منطقه متجاور از بیست خانه تیمی متعلق به گروهکهای وابسته ومنافق و ملحد کشف واعضاء خانه‌ها دستگیر شدند وی افزود یکی از خانه‌های تیمی درخیابان ظهیرالاسلام بود که تمامی اعضاء خانه دستگیر شدند همچنین دریکی از خانه‌های تیمی یک دستگاه بمب ساعتی ساز کشف گردید.

در میان دستگیر شدگان دونفر اراعضاء کادربالای سازمان منافقین نیز دیده می شوند حجةالاسلام اعلم الهدی مسئول کمیته منطقه ده در پایان این مصاحبه از همکاری بیدریغ مردم با برادران انتظامی شدیداً تشکر وقدردانی کرده وازمردم خواست که همچنان به این یاری بی‌شائبه خود ادامه دهند.

تشکر معاونت نخست وزیر از مردم

سرویس‌خبری- این اطلاعیه از سوی دکتر عبدالله جاسبی معاون نخست وزیر انتشار یافت:

بدینوسیله از کلیه برادران [illegible] و مؤمن به انقلاب که [illegible] کشور به اطلاعیه شماره ۱۹۹ مورخ ۶۰/۲/۲۹ این معاونت پاسخ مثبت داده و بنا ارسال نظریات [illegible] خود در زمینه تدوین سیاستهای کشاورزی کشور کمیسیون کشاورزی [illegible] یاری فرموده‌اند، صمیمانه سپاسگزاری مینماید. از اینکه [illegible] کثرت نامه‌ها و پیشنهادات واصله [illegible] معاونت قادر به پاسخگوئی یک [illegible] آنها نیست پوزش میطلبد. نتایج حاصله پس از ورودی از طریق رسانه‌های گروهی باطلاع و نظرخواهی عمومی گذارده خواهد شد.

عبدالله جاسبی معاون نخست وزیر در امور طرحها و بررسیها

از جانب امام امت

سرهنگ سید موسی نامجوی نماینده امام در شورایعالی دفاع شد

حجةالاسلام سید احمد خمینی در یک گفتگو با خبرنگار خبرگزاری پارس گفت: در پی شهادت سردار پرافتخار اسلام دکتر مصطفی چمران از سوی رهبر انقلاب اسلامی ایران آقای سرکار سرهنگ سید موسی نامجوی با حفظ سمت بعنوان نماینده امام در شورای عالی دفاع منصوب شدند.

لازم به یادآوریست که سرهنگ نامجوی رئیس دانشکده افسری جمهوری اسلامی ایران میباشد و یکی از افسران دلیر و متعهد و مسلمان است.

بسم رب الشهدا

خاندان دیالمه و افحة با نهایت افتخار شهادت فرزند مجاهد خود شهید دکتر عبدالحمید دیالمه نماینده مردم مشهد در مجلس شورای اسلامی، رئیس کمیسیون امور شوراهای مجلس شورای اسلامی و سیاستگزار مجمع احیاء تفکرات شیعی را به اطلاع کلیه دوستان و بستگان آن مجاهد شهید میرساند مراسم یاد بود مردانه و همنمیز شب شهادت آن عزیز از ساعت ٤ الی ٦ بعد از ظهر روز جمعه ۱۳٦۰/٤/۱۳ در مسجد ارک و جنم رایانه در همان ساعت و روز در منزل آن شهید واقع در خیابان امیرکبیر سه راه امین حضور کوچه معاون السلطان پلاک ۹۵ سرقرار میباشد. شرکت کلیه دوستان و آشنایان ساعت شادی روح آن شهید و حشودی امام زمان‌وعج‌ه خواهد شد

ماهنامه شاهد (شریه بیاد شهید) بانضمام شاهد کودکان پانزدهم هرماه‌از روزنامه‌ها و شبها بخواهید

اخبار روز

امام جمعه تهران از بخش مراقبتهای ویژه به بخش عمومی منتقل شدند

حجت الاسلام و المسلمین خامنه‌ای امام جمعه تهران دیروز از بخش مراقبتهای ویژه خارج شد.

خبرنگار خبرگزاری پارس از پزشکان معالج آقای خامنه‌ای کسب اطلاع کرد که حال عمومی وی سریعاً در حال بهبود است بگونه‌ای که از بخش مراقبتهای ویژه به بخش عمومی منتقل شده است.

بر اساس همین گزارش صبح دیروز حجت الاسلام سید احمد خمینی و بعد از ظهر نیز حجت الاسلام محمد خامنه‌ای و مهندس میرسلیم با وی دیدار داشتند. خبرنگار ما به نقل از پزشکان معالج حال امام جمعه تهران را کاملاً رضایت بخش توصیف کرد.

حجت‌الاسلام سیداحمد خمینی با خانواده شهید بهشتی ملاقات کرد

حجت‌الاسلام حاج سیداحمدخمینی سه‌شنبه شب گذشته از سوی رهبر انقلاب و بنیان‌گذار جمهوری اسلامی ایران در منزل آیت‌الله شهیددکتر بهشتی حضور یافت ومراتب همدردی امام را بـه مناسبت فاجعه شوم یکشنبه شب که منجر به شهادت دکتر بهشتی و سایر همرزمانش گردید به همسر و سایر اعضای خانواده این شهید مظلوم ابلاغ نمود.

بنابهمین گزارش حجت‌الاسلام سیداحمد خمینی پیش از ظهر دیروز نیز در بیمارستان قلب حضور یافت و برای دومین بار از حجت‌الاسلام والمسلمین سیدعلی خامنه‌ای امام جمعه تهران و نماینده امام در شورایعالی دفاع عیادت نمود و مراحم امام را به ایشان ابلاغ نمود.

معاون وزارت علوم نیز شهید شده است

به گزارش خبرگزاری پارس براساس آخرین شناسائی‌های مسئولین در اثر انفجار بمب دردفتر مرکزی حزب جمهوری اسلامی در یکشنبه شب گذشته دکتر عضدی معاون وزارت علوم و آموزش عالی نیز در جلسه مذکور حضور داشته وبه بقاءالله پیوسته است. روحش شاد و راهش مستدام.

تلگرام تسلیت رئیس جمهور پاکستان به نخست وزیر

ژنرال محمدضیاء الحق رئیس جمهوری پاکستان به مناسبت فاجعه بمب گزاری در دفتر مرکزی حزب جمهوری اسلامی ایران که موجب به شهادت رسیدن جمعی از فرزندان راستین اسلام شد تلگرام تسلیتی برای محمدعلی رجائی نخست وزیر جمهوری اسلامی ایران فرستاد متن تلگرام رئیس جمهوری پاکستان بدین شرح در اختیار خبرگزاری پارس قرار گرفت.

جناب آقای محمد علی رجائی نخست وزیر جمهوری اسلامی ایران- تهران از شنیدن خبر انفجار بمب در دفتر مرکزی حزب جمهوری اسلامی ایران وشهادت حضرت آیت الله دکتر سید محمد حسینی بهشتی رئیس دیوانعالی کشور وعضو شورای ریاست جمهوری وعده‌ای از وزراء کابینه و نمایندگان مجلس شورای اسلامی وبرخی از شخصیتهای محترم دیگر بی‌نهایت متاثر وغمگین شدم.

دولت وملت پاکستان همراه این جانب عمیق‌ترین وصمیمانه‌ترین مراتب تاسف و تسلیت را حضور شخص جنابعالی ودولت ملت ایران اظهار میدارند.

از خداوند متعال خواستاریم ارواح شهداء را غرق رحمت فرماید و به بازماندگان آنها در تحمل مصیبت جبران ناپذیر وارده صبر و شکیبائی مرحمت فرماید.

اناللهوانااليه راجعون- ژنرال محمد ضیاء الحق

هشدار انجمن اولیاء و مربیان به والدین دانش آموزان

سرویس خبری- از سوی انجمن اولیاء و مربیان ایران در ارتباط با فاجعه اخیر اطلاعیه‌ای باین شرح در اختیار خبرنگار ما قرار گرفت:

شهادت جانسوز معلمین گرانقدر امت اسلامی و خدمتگزاران صدیق باسلام و مسلمین بالاخص شهید مظلوم آیت الله دکتر بهشتی را به دانش آموزان عزیز سراسر کشور و اولیاء و مربیان فداکار و مستعد آنان و به بزرگ معلم و مربی جهان اسلام خمینی عزیز و عظیم تبریک و تسلیت میگوئیم بدین وسیله به کلیه اولیاء دانش آموزان که احیانا فرزندلبندشان در دام فریب و خیانت گروهکهای وابسته به اسارت رفته یاد آور میشویم هرچه زودتر با دست تدبیر، بیان روشنگر و روشن ارشادی خویش او را از بند این جنایتکاران مکار نجات بخشیده مبادا که در جهت مقاصد شوم آمریکا و دیگر ابرخائنین جهانخوار در مقابله با اسلام و مسلمین خویشتن را به نابودی افکند.

انجمن اولیاء و مربیان ایران

قطار سریع‌السیر تهران گرگان حذف میشود

سرویس خبری- از روز یکشنبه ١٤ تیرماه قطار سریع‌السیر تهران گرگان از برنامه حذف خواهد شد.

سخنگوی راه آهن دولتی ایران دلیل حذف قطار سریع‌السیر تهران - گرگان را تقلیل مسافر در خط شمال و محدودیت نیروی کشش ذکر کرد و افزود دیزل‌های این قطار درحمل و نقل سوخت نیروگاهها مورد استفاده قرار خواهد گرفت.

دیدار اعضای کادر رهبری جنبش امل با امام خمینی

صبح دیروز اعضای کادر رهبری جنبش امل لبنان به حضور امام خمینی رهبر انقلاب و بنیانگذار جمهوری اسلامی ایران رسیدند. بگزارش خبرنگار خبرگزاری پارس در این دیدار ابتدا یکی از اعضای کادر رهبری امل شهادت یاران باوفای امام امت را در حادثه بمب‌گذاری توسط عوامل امپریالیسم را به ایشان تسلیت گفت آنگاه امام امت در این دیدار خطاب به اعضای کادر رهبری جنبش امل ضمن توصیه به اتحاد بین ملتها و کشورهای اسلامی فرمودند ایران و لبنان وعراق و سوریه و بقیه بلاد اسلامی هیچ فرقی باهم ندارند عده‌ای می‌خواهند به اسم عربیت و عجمیت اختلاف بین ملتها ایجاد کنند وما باید سعی کنیم تحت بیرق اسلام باشیم اینکه می‌بینید عراق به ایران حمله می‌کند علتش گرفتن چهار وجب خاک نیست بلکه علت اصلی ترس آنها از حکومت اسلامی و اتحاد اسلامی است. امام در پایان این دیدار به آنان فرمودند من از اینکه آقای موسی صدر در بین شما نبوده است متاثرم او مثل فرزند من است اویک بازوی قوی برای اسلام بود.

دیدار با امام

صبح دیروز حجت‌الاسلام سیدهادی خسروشاهی سفیر جمهوری اسلامی ایران در واتیکان برای عرض تسلیت و تقدیم گزارشی از محل ماموریت خود به حضور امام خمینی رهبر انقلاب و بنیانگذار جمهوری اسلامی ایران رسید و با ایشان دیدار و گفتگو کرد.

بیانیه وزارت امور خارجه در رابطه با فاجعه اخیر

روابط عمومی وزارت امور خارجه دیرو طی انتشار اطلاعیه‌ای ضمن محکوم نمودن فاجعه شوم انفجار بمب در دفتر حزب جمهوری اسلامی یادآور شد که خروش رعد آسای ملت نشان داد که فریاد (لااله‌الاالله) را با ترور نمی‌توان ساکت کرد. متن اطلاعیه بشرح زیر است.

بسم‌الله الرحمن الرحیم

و منهم من قضی نحبه و منهم من ینتظر

ملت بخود پاکی راه نمی‌دهد که دست جنایت ابرقدرتها از آستین مشتی جنایتکار جرفهای بیرون آید و بهترین فرزندان راستین او را به شهادت رساند- بار دیگر دست تبهکار امریکای جنایتکار از آستین مشتی خودفروخته و ازخدا بی‌خبر بیرون آمد و جمعی از بهترین یاران وفادار و صدیق امام امت را به خاک و خون کشید آنها با پندار باطل خود می‌اندیشیدند که میتوانند بااز بین بردن شخصیتها ازن رشد و تداوم انقلاب شکوهمند اسلامی جلوگیری بعمل آورند- لکن خروش رعد آسای ملت نشان داد که فریاد لااله‌الا الله را با ترور نمی‌توان ساکت کرد و قطره قطره خون هر شهیدی که بر خاک می‌افتد ظهور آگاهی خلق را نوید میدهد ما این مصیبت بزرگ را به پیشگاه حضرت ولی عصر (عج) و نایب برحق و سازش ناپذیرش تبریک و تسلیت میگوئیم.

وزارت امور خارجه افتخار دارد که در این میعادگاه عشق دو تن از بهترین همکاران صدیق خود را به اسامی مهندس حاجیان مقدم و هادی امینی تقدیم آرمانهای مقدس انقلاب خونبار اسلام کرده است ما اطمینان داریم که جوشش خون سرخ این شهیدان نوید پیروزی امت اسلام و نابودی دشمنان تیره روز انقلاب را میدهد درضمن برادر حسین صادقی معاون اداری و مالی این وزارتخانه نیز در این حادثه مجروح شدند که بهبودی هرچه سریعتر ایشان را از درگاه ایزد منان مسئلت داریم.

پس از وصول نظر شورای نگهبان:

اسامی کاندیداهای ریاست جمهوری اعلام می‌شود

لوایح مربوط به انتخابات ریاست جمهوری و نمایندگان مجلس شورای اسلامی دیروز به تصویب هیئت وزیران رسید و این انتخابات همزمان در روز دوم مردادماه انجام میگیرد.

هیئت دولت جمهوری اسلامی ایران ساعت شش بامداد دیروز با تلاوت آیاتی از قرآن مجید و به ریاست آقای محمدعلی رجائی نخست وزیر تشکیل جلسه داد به گزارش خبرنگار خبرگزاری پارس در این جلسه که چند کفیل تعیین شده برای وزارتخانه‌هائی که وزرای آنها به شرف شهادت نائل شده‌اند نیز حضور داشتند ابتدا اخبار و مسائل سیاسی روز بویژه در خصوص شهیدان مظلوم ۷ تیر تهران و اقدام مذبوحانه منافقان رو به زوال مطرح ومورد بررسی قرار گرفت.

سپس موضوع انتخابات ریاست جمهوری و نمایندگان مجلس شورای اسلامی و نظرات شورای نگهبان به بحث گذارده شد و لوایح مربوط به آنها از تصویب هیئت وزیران گذشت براساس برخی از مواد لایحه قانونی انتخاب رئیس جمهوری در خصوص اعلام داوطلبین و رسیدگی به صلاحیت داوطلبان پس از وصول دستور شورای موقت ریاست جمهوری که با رعایت اصل ۱۱۹ و ۱۳۱ قانون اساسی صادر میشود وزارت کشور موظف است حداکثر ظرف سه روز مراتب و تاریخ شروع ثبت نام داوطلبان ریاست جمهوری را با استفاده از وسائل ارتباط جمعی به اطلاع عموم برساند بر طبق ماده ۱۵ این لایحه وزارت کشور موظف است بلافاصله پس از وصول نظر به شورای نگهبان اسامی نامزدهای ریاست جمهوری را با استفاده از وسائل ارتباط جمعی به اطلاع عموم برساند.

ماده ۲۵ این لایحه تصریح می‌کند که الصاق اعلامیه، پوستر و هرگونه آگهی تبلیغاتی روی علائم راهنمائی، تابلو بیمارستانها تابلو مدارس و سایر موسسات آموزشی وادارات دولتی و سازمانهای وابسته به دولت و اتومبیلهای دولتی و اتوبوسهای شرکت واحد اتوبوسرانی در سراسر کشور ممنوع بوده و مامورین انتظامی و افراد سپاه پاسداران و کمیته‌های انقلاب اسلامی و مامورین راهنمائی و رانندگی مکلفند نسبت به برداشتن و از بین بردن چنین اوراق تبلیغاتی اقدام نمایند و در صورت مشاهده متخلفین را جلب و بمنظور تعقیب قانونی به مقامات قضائی تسلیم نمایند این لوایح دیروز توسط وزیر کشور تقدیم مجلس شورای اسلامی گردید.

همچنین در جلسه دیروز هیئت وزیران مقرر گردید که انتخابات ریاست جمهوری و گزینش نمایندگان باقیمانده مجلس شورای اسلامی همزمان و در روز دوم مرداد ماه انجام گیرد.

قیمت رسمی انواع زولوبیا علام شد

سرویس خبری- دادستانی انقلاب ویژه امور صنفی تهران قیمت رسمی انواع زولوبیا بامیه را بشرح زیر اعلام کرد:

۱- هر نوع زولوبیا بامیه با نشاسته‌تر و ماست چکیده درشت هر کیلو ۱۹۰ ریال.

۲- زولوبیا بامیه ریز با نشاسته خشک وماست تازه و زولوبیا تبریزی و هر نوع بامیه هرکیلو ۲۲۰ ریال.

۳- قنادان متخلف که جنس نامرغوب بسازند و از شیره قند ورسی استفاده نمایند تحت تعقیب قرار گرفته و محل کسب آنها تعطیل خواهد شد.

۴- روغن مصرفی نصف مازولا ونصف روغن نباتی میباشد.

۵- این نرخ تا تاریخ ۱۳٦۰/٦/۳۰ معتبر است.

مجلس یادبود شهید عباس‌پور وزیر نیرو

سرویس خبری- در ارتباط با فاجعه اخیر از سوی وزارت نیرو مجلس ختمی ترتیب یافته است. در اطلاعیه‌ایکه به همین منظور انتشار یافت آمده است:

هرچه شخصیتها را ترور کردند قدرت مقاومت را در صفوف فشرده ملت بالاتر بردند.

«امام خمینی»

با دیگر دست آمریکای جنایتکار از آستین ایادی داخلیش بیرون آمد وننگین‌ترین جنایت تاریخ را آفرید، آری حضرت آیت‌ا... بهشتی یار باوفای امام امت با سایر همرزمانش منجمله برادر عزیزمان دکتر حسن عباسپور وزیر محترم نیرو به سوی خدا شتافتند.

ما ضمن محکوم کردن اینگونه اعمال وحشیانه، شهادت این عزیزان را به حضور امام‌عزیز و امت بپا خاسته ایران تبریک و تسلیت عرض نموده و اطمینان‌میدهیم که راه این عزیزان اسلام را ادامه خواهیم داد.

ضمناً برای تجلیل از مقام پرارج این شهیدان در روز پنجشنبه ٦۰/٤/۱۱ در محل شرکت برق منطقه‌ای تهران- میدان شهدا از ساعت ۱۱/۰ تا ۱۳/۰ مجلس ترحیمی برگزار خواهد شد، شرکت در این مجلس ادای احترام بخون پاک شهیدان خواهد بود.

انجمن اسلامی کارکنان وزارت نیرو و شرکتهای تابعه

تلگرام تسلیت حافظ اسد به امام خمینی

حافظ اسد رئیس جمهوری عربی سوریه در تلگرام تسلیتی به امام خمینی رهبر انقلاب و بنیانگذار جمهوری اسلامی ایران مراتب همدردی ملت سوریه و خودرا به مناسبت حادثه انفجار یکشنبه شب ابراز داشت و اعلام کرد که این حوادث نه تنها برانقلاب اسلامی ایران خللی وارد نخواهد ساخت بلکه ملت ایران را درمبارزه با امپریالیسم و ایادی داخلی آن مصمم‌تر خواهد کرد.

متن تلگرام که توسط سفارت عربی سوریه دراختیار خبرگزاری پارس قرار گرفت به این شرح است:

محضر گرامی حضرت آیت‌اللهالعظمی امام خمینی رهبر انقلاب اسلامی ایران مدظله فاجعه انفجار خانائنه‌ای که دشمنان انقلاب اسلامی ایران آن را تدارک کرده بودند و براثر آن عده‌ای از اعضای دولت و مجلس و متفکرین انقلاب اسلامی جان خود را از دست دادند ما راشدیدا متاثر و متالم گرداند.

ما با شما احساس همدردی میکنیم و مطمئن هستیم هرقدر مصائب عظیم و بیشتر شود نخواهد توانست برانقلاب اسلامی ایران اثربگذارد بلکه ملت ایران رامصمم‌تر خواهد کرد تا از انقلاب خود دفاع کرده و مبارزه رابرعلیه امپریالیسم و ایادی آن ادامه دهند اینجانب بنام ملت سوریه و از سوی خود مراتب تسلیت و همدردی قلبی خود را بحضور جناب عالی و ملت مسلمان ایران تقدیم میکنم همچنین مراتب تسلیت خود را به خانواده‌های شهدای این توطئه جنایتکارانه و هولناک تقدیم میدارم و ازخداوند سبحان خواستارم که شهدای این حادثه را در جوارخویش جادهد.

حافظ اسد رئیس جمهوری عربی سوریه

آمار گازرسانی در خرداد ماه سال جاری در سطح کشور اعلام شد

خبرگزاری پارس در تماسی با روابط عمومی وزارت نفت کسب اطلاع کرد آمار گازرسانی و مصرف کنندگان گاز خانگی در شهرها و روستاهای مختلف سراسر کشور طی خرداد ۱۳۵۹ باین شرح انجام پذیرفته است.

نام محل	تعداد انشعاب	تعداد مصرف کننده به خانوار
شیراز	۱۰۸۷	۱۵۹
روستاهای اطراف شیراز	۱۱۱	-
گچساران	٤۱	-
اهواز	٦٦	۸
مشهد	۵۵٦	۲۷۵
روستاهای اطراف مشهد	٤۵	-
اصفهان	۱۷۷٤	۱۷٦
کاشان	۲۰۱	٦۷
بروجن	۹۲	۱٤
نواحی و روستاهای اطراف اصفهان	۸۰۸	-
یاسوج	۱۱۰	-
نجف‌آباد	۲۰۰	-
تهران	۲٤۹٤	۲۹۰۰
روستاهای خوزستان	۸٦	-
استان مرکزی و شمال کشور	۲۷	-
جمع کل	۷۲۰۸	۳٦۹۹

روابط عمومی وزارت نفت در پایان گزارش مذکور می‌افزاید جمع انشعابات خانگی در خرداد ماه سال گذشته در سراسر کشور ۲٤۰۳ انشعاب بوده که این رقم در خرداد ماه سال جاری به ۷۲۰۸ رشته انشعاب افزایش یافته است این آمار نشان میدهد طی سال جاری فعالیتهای گازرسانی در سطح کشور ۲۰٤ درصد افزایش یافته است.

وسائط نقلیه هر ۳ ماه یکبار معاینه می‌شوند

اداره راهنمائی و رانندگی تهران طی اطلاعیه‌ای از رانندگان وسائط نقلیه عمومی درخواست کرد که هر سه ماه یکبار برای معاینه وسیله نقلیه خود به یگان معاینه این اداره مراجعه کنند. متن اطلاعیه به این شرح است.

پیرو اطلاعیه قبلی مبنی بر معاینه تاکسی‌ها چون برابر مواد ۲۷ و ۲۸ آئین نامه راهنمائی و رانندگی- راندن کلیه وسائل نقلیه عمومی بدون داشتن برگ معاینه معتبر ممنوع است لذا از رانندگان وسائط نقلیه عمومی (پلاک نارنجی) اعم از تاکسی- وانت و اتوبوس- کامیون- تقاضا میشود که هر سه ماه یکبار با در دست داشتن برگ عدم خلاف جهت انجام معاینه وسیله نقلیه خود به یگان معاینه راهنمائی و رانند

دکتر با هنر دبیر کل حزب جمهوری اسلامی:

فاجعه‌ای که در دفتر مرکزی حزب جمهوری اسلامی اتفاق افتاد یکی از عظیم‌ترین فاجعه‌های تاریخ است

چاپ مصاحبه اختصاصی با دکتر باهنر به تعویق افتاد

در شماره گذشته (دیروز) قسمتی از سخنان دکتر محمدجواد باهنر وزیر آموزش و پرورش و دبیر کل حزب جمهوری اسلامی به چاپ رسید و قرار بود که متن کامل آن امروز منتشر شود که به علت تراکم مطالب در شماره‌های بعد به چاپ خواهد رسید.

قبل از ظهر دیروز حجة‌الاسلام و المسلمین دکتر محمد جواد با هنر دبیر کل حزب جمهوری اسلامی در یک مصاحبه مطبوعاتی با حضور خبرنگاران داخلی و خارجی شرکت نمود و به سئوالات متعدد آنان پیرامون مسائل روز پاسخ گفت؛ وی در ابتدا بعنوان مقدمه در مورد فاجعه اخیراً اظهار داشت:

بسم الله‌الرحمن الرحیم - بی شک فاجعه‌ای که در دفتر مرکزی حزب جمهوری اسلامی اتفاق افتاد یکی ازعظیم ترین فاجعه‌های تاریخ است و آخرین نوع موضع گیری دشمن در برابر انقلاب ماست که مستقیماً متوجه انقلاب اسلامی بوده و چون دفتر مرکزی حزب برای پاسداری و حمایت از انقلاب و حرکت در خط امام شناخته شده، توجه این توطئه به این دفتر بود. از آنجا که مسئولانی که اجتماع کرده بودند هم از قوه مقننه و هم قوه مجریه و هم قوه قضائیه بودند، ما این فاجعه را علیه همه ارگانها ی همه ارگانهای انقلابی تلقی میکنیم.

دکتر باهنر افزود: درآن شب قراربود که موضوع«تورم» مورد بحث قرارگیرد، اما باگزارشی که از زخمی هاداریم، شرکت کنندگان درباره مساله انتخابات ریاست جمهوری بحث میکنند که آیت‌الله دکتر بهشتی رای گیری کرده وقرار میشود که موضوع جلسه، تغییر کند ودرباره ریاست جمهوری صحبت شود که بعد از چند دقیقه آن فاجعهٔ عظمی رخ میدهد.

برادر باهنر افزود: ازنظر خارجی سرنخ این جنایت را از شیطان بزرگ، امپریالیسم آمریکا میدانیم که بدست ایادی خود فروخته که عمدتاً کارگردان این نوع حوادث، منافقین خلق هستند که شواهدی هم براین مساله اضافه شده

البته نه مسئولان مملکتی ونه مسئولان حزب از این حادثه هرچند هم که بسیار عظیم بود بهیچ وجه ضعف وعقبنشینی در خود احساس نمیکنند و نیروها بسیج‌تر شدهاند وحضور مردم در سراسر کشور بصورت چشمگیری افزایش پیدا کرده است و ما هم اکنون خود را درست در آغاز پیروزی انقلاب از نظر حضور مردم میدانیم، مجلس مصمم است که ۲۷ نماینده خود را انتخاب کند و انتخابات ریاست جمهوری نیز بزودی انجام خواهد شد. وتصمیم دولت نیز براین میباشد که انتخابات مجلس ورئیس جمهور در یک روز انجام شود واحتمالا درهمان دوم مرداد وحداکثر تا یک هفته بعد از آن خواهد بود. بعلاوه مسئولین وزارتخانه‌هائی که وزرایشان به شهادت رسیدند نیز تعیین شدند و وزرای اصلی هم بزودی به پیشنهاد نخست وزیر وتصویب شورای ریاست جمهوری تعیین میشود حجة‌الاسلام با هنر اضافه کرد: ملت ما بیش از هروقت از خط شهادت برای منکوب کردن دشمن و درهم ریختن توطئه‌ها نیرو گرفته است.

ما از موضع قدرت به پیش میرویم و از این حوادث، دشمن ضرر میکند، اما ملت سود میبرد ومنسجم تر میشود.

بعد از سخنان مقدماتی دبیرکل حزب جمهوری اسلامی، یکی از مخبرین جراید سئوال کرد: حزب جمهوری اسلامی به پیروی از امام امت با آمریکا بعنوان شیطان بزرگ پیوسته مبارزه کرده است و در این راه بگواهی اسناد لانه جاسوسی پرچمدار بوده است، با توجه به جنایات اخیر آمریکا، آیا این مبارزه خشن‌ترنخواهد شد؟

دکتر باهنر پاسخ داد: همانطور که اعلام کردم، ما سرنخ این توطئه‌ها را امپریالیسم آمریکا میدانیم و مبارزه ما خشونت نداشته و نخواهد داشت منتهی ما با قاطعیت در برابر مسائل ومصائب ایستادگی خواهیم کرد یعنی ملت ما تصمیم گرفته است که خود، جلوی توطئه را بگیرد و در این دو روزه همکاری توده مردم برای کشف مراکز خیانت وجاسوسی زیاد بوده است. همین دیشب (پریشب) یک مرکز توطئه که ۵۰ نفر جنبشی در آن اجتماع کرده بودند در سمنگان تهران کشف شده است که در آنجا نقشه تخریب پل جوادیه که اطراف آن مراکز راه‌آهن است بدست آمده و همین گروه اعتراف کرده‌اند که نقشه تخریب مجلس را نیز داشته‌اند. باضافه چندین مورد کشف اسلحه از ماشینهای عابر صورت گرفته است که بوسیله گشتی‌های مردمی انجام شد و ما مصممیم که جلوی توطئه را بگیریم.

از دکتر باهنر سؤال شد: همهٔ اعضای شورای مرکزی حزب به شما که یک روحانی و از اعضاء مؤسس حزب جمهوری اسلامی هستید، بعنوان دبیر کل رأی دادند، شما این اتفاق رأی را از نظر سیاسی چگونه تفسیر می‌کنید؟

دبیر کل حزب جواب داد: با توجه به اینکه مؤسسین حزب از ابتدا ۵ نفر بودند (شهید آیتا... بهشتی و ٤ نفر دیگر)، از بین آن ٤ نفر، برادر عزیز هاشمی رفسنجانی عهده‌دار ریاست مجلس هستند و برادر خامنه‌ای هم که فعلاً در بیمارستان بستریند و در هر حال اعضاء شورای مرکزی صلاح دیدند که اینجانب را بعنوان دبیر کل (البته بطور موقت) انتخاب کنند.

برادر باهنر اضافه کرد: کنگره حزب در مرداد ماه تشکیل میشود و انتخاب اینجانب برای همین چهل پنجاه روز است، تا تشکیل کنگره باقی مانده است.

حجةالاسلام والمسلمین باهنر در مورد ریاست جمهوری و کاندید حزب برای احراز این مقام گفت: از آنجا که اعلام نامزد ریاست جمهوری قرار است از ابتدا با هماهنگی دیگر گروههای اسلامی و انقلابی انجام گیرد، الان اعلام نمی‌کنیم تا بعد از اینکه همه گروههای همفکر انقلابی اسلامی بطور مشترک تصمیم بگیریم.

دبیر کل حزب در مورد شهدای شورای مرکزی حزب گفت: از شورای مرکزی، ۷ نفرشهید شده‌اند که عبارتند از: آیتا... بهشتی، دکترعباسپور، آقای درخشان، آقای حسنی اجاره دار، آقای مالکی آقای اسلامی و آقای سرافراز و اگر در نظربگیریم که عمده کسانی که در آن جلسه شرکت کرده بودند (معاونین و کارکنان داخلی) بنا بر این باید گفت که شهدای حزب در این رابطه زیاد هستند دکترباهنر در مورد رابطه انفجارات اخیر با شکست صدام درجبهه‌ها اظهار داشت: اقداماتی که از لحاظ هجوم و حمله نظامی صدام انجام شد، برای متلاشی کردن جمهوری اسلامی بود و امپریالیسم آمریکا و همدستانش و مرتجعین منطقه تصور میکردند، میتوانند جمهوری اسلامی را شکست دهند و تلاشهائی هم که برای میانجی‌گری انجام می‌شود(جهت نجات صدام) برای نجات آمریکا از اینرسوائی بزرگ است. و موضع ما ادامه جنگ باقاطعیت است و این کوششی که برای تحمیل صلح صورت میگیرد قابل قبول نیست و حداقل شرایط ما عقبنشینی کامل از کلیه مرزها می‌باشد.

یکی از خبرنگاران سئوال کرد که گفته شده است چون حزب، یک اداره دولتی نبوده، بنا بر این درست محافظت نمی‌شده است، چرا باید اینچنین باشد؟

برادر باهنر گفت: باید محافظت میشد و درهرحال باندازه کافی، این امرصورت نگرفته است. یکی از خبرنگاران از دکترباهنر سئوال کرد که آیاوزارت کشور مسئول عدم محافظت صحیح از حزب نیست؟

دبیر کل حزب پاسخ داد: محافظت حزب در آن روزبطورمعمول انجام شده و لااقل درمحوطه حزب، محافظت معمولی که همیشه صورت میگرفت، انجام شده است و ما هنوز نمی‌دانیم که نقطه اصلی انفجار کجا بوده و همیشه هم احتمال این نوع توطئه‌ها وجود دارد

حجة‌الاسلام دکتر با هنر در مورد امکان تغییرات دررونـد حزب گفت: حزب جمهوری اسلامی از اول درراستای خط امام و خط اصلی انقلاب حرکت کرده و با هر نوع خط سازش بشدت مبارزه نموده و از نفوذ گرایشهای چپ و راست و عوامل ابرقدرتها جلوگیری کرده(هم از نظر مواضع ایدئولوژیکی و هم از نظر مواضع اصلی انقلاب) و مواضع حزب هیچوقت از نظر بین المللی و همچنین مسائل داخلی تغییری نخواهد کرد.

وی اضافه کرد: حزب یک خط دارد و آن خط اصیل انقلاب اسلام می‌باشد وُ مواضع خود را هم اعلام کرده است. آقای باهنر در باره دست داشتن سرمایه‌دارهای بزرگ در این توطئه‌ها نیز اظهار داشت: رسماً اعلام میکنم که توطئه‌هائی که انجام میشود، تنها مسئولش یک گروهک نیست بلکه همهٔ خط‌های ضد انقلابی از چپ چپ تا راست راست همه با هم متحدند و یکی از جهات ستیز اینها با ما این است که ما بشدت به سیاست ضد استثماری ادامه داده و یکی از تصمیمات دولت نیز محدود کردن سرمایه‌داری های بزرگ است که اینها همه باعث در افتادن همهٔ این طیف ها با خط اصیل انقلاب است .

یکی از خبرنگاران در مورد دست داشتن بنی‌صدر در فاجعه اخیر گفت : من در این مورد ادعائی ندارم اما خط‌های انحرافی علیه انقلاب ما، میتوانند بصورتی سهیم باشند . حجة الاسلام و المسلمین دکتر با هنر در مورد روز حادثه و اینکه خودش را در آن جلسه داشته است یا نه، چنین گفت: قبل از آن جلسه، جلسه دیگری در محلی دیگر تشکیل شده بود که من در آن جلسه بودم و تصمیم داشتم که بعد از آن در اجلاسی که به آن فاجعه ختم شد شرکت کنم و حتی بطرف تالار سخنرانیها نیز رفتم، اما در این بین یکی از برادران بنام شهید درخشان بمن رسید و گفت شما بشدت خستهای و شرکت نکن و من نیز برگشتم و هنوز از محوطه حزب دور نشده بودم که صدای مهیب انفجار شنیده شد.

دکتر باهنر در مورد نقش گروهها در این فاجعهٔ عظمی اظهار داشت: هر گروهی که مسئول این کار بوده بزرگترین اشتباه خود راکرده است و هواداران اینها جرئت حضور در جامعه را ندارند.

وی همچنین در مورد نقش منافقین خلق در بمب‌گذاری اخیر گفت از مجموع اطلاعات بدست آمده و شواهد موجود، دخالت این گروه در این جریان وجود داشته است ولی میزان دخالت و کم و کیف آن پس از پایان تحقیقات به اطلاع خواهد رسید.

از دکتر باهنر سئوال شد که آیا اگر این گروهها بعداً اعلامیه بدهند و جریان اخیر را محکوم کنند شما قبول میکنید؟ وزیر آموزش و پرور جواب داد:

برای ما اصل، شواهد و اسناد و ردپاهائی است که از اینها بدست می‌آید و اینکه این گروهها محکوم کنند یا نکنند نمیتواند سند باشد.

دبیر کل حزب در مورد شهید مظلوم آیتا... بهشتی گفت: این شهید بزرگوار با سازش‌ناپذیری تا آخرین نفس مقاومت کرده وحاضر شد که بدنش متلاشی شود.

شهادت فوز و سعادت اوست و ما مبدأ شهادت ایشان را مبدأ حضور فعال راه ایشان میدانیم و از هر قطره خون این پیکر پاک، انسانهائی که در خط شهید بهشتی هستند ساخته خواهند شد و این آغاز حرکت در خط و راه اوست.

رئیس دیوان عالی کشور:

این دولت آنقدر پر تلاش است که دشمن از نامش می لرزد

سرویس خبری- بگزارش خبرنگار جمهوری اسلامی عصر دیروز تجلیل شهید مظلوم آیت ا... بهشتی و ۷۲ تن از شهدای هفتم تیرماه که از طرف شورای عالی قضائی، مجلس شورای اسلامی و هیئت دولت جمهوری اسلامی اعلام شده بود با حضور دهها هزار نفر از مردم قهرمان و استوار در زمین چمن دانشگاه تهران باشکوه خاصی برگزار شد.

براساس همین گزارش برادر رجائی نخست وزیر، چند تن از وزرای کابینه و نمایندگان محترم مجلس شورای اسلامی، خانواده های شهدای یکشنبه شب پرسنل نیروهای سه گانه، شهربانی، ژاندارمری، و سپاه پاسداران و کمیته های انقلاب و دانشجویان دانشکده افسری و فرماندهان آنان و اعضای انجمنها و سازمان های اسلامی و روحانیون و ائمه جماعات و مردم عزادار با در دست داشتن عکسهائی از امام وشهید مظلوم دکتر بهشتی و نخست وزیر انقلابی و عکسهائی از نمایندگان شهید و دیگر شهدا در این مراسم شرکت داشتند.

این مراسم از ساعت ٤ بعد از ظهر آغاز شد. ابتدا توسط یکی از برادران آیاتی از قرآن مجید تلاوت شد پس از آن حاضرین سینه زنان و حسین گویان به دادن شعارهای کل یوم عاشورا کل ارض کربلا مظلوم ما بهشتی شد مظلوم کربلا و در هفتم تیر محشر بپا شد هفتاد و دُو یار حق فدا شد وای فاطمه بیاخیز بهشتی تو آمد بهشتی بهشتی منزل تو مبارک پرداختند.

این گزارش حاکیست هنگامیکه برادر رجائی وزیر مکتبی به مردم پیوست امت یکپارچه با شور و عشق و گریان و نالان شعار می دادند رجائی، رجائی حمایتت می کنیم.

بنا به گزارش رسیده پس‌از شعارهای فراوانی که مردم از صمیم قلب دادند و سینه زنی عاشقانه ای که برای امام مظلوم حسین بن علی و شهدای تاریخ اسلام انجام دادند دست به خواندن آیه ام یجیب بلند کرده و برای سلامتی امام و مداومت انقلاب اسلامی و بازیافتن سلامتی امام جمعه تهران حجةالاسلام والمسلمین آقای خامنه‌ای و دیگر مجروحین و مصدومین حادثه اسفبار دفتر مرکزی حزب جمهوری اسلامی دعا کردند.

درگزارش خبرنگار ما آمده است که در لحظاتیکه آیتا... موسوی اردبیلی رئیس دیوان عالی کشور درجایگاه سخنرانی قرار گرفت مردم ابتدا شعار صل علی محمد یار امام خوش آمد را سر داده و سپس به مدت یکربع ساعت فریاد می‌زدند موسوی موسوی یار و برادرت کو. موسوی موسوی تسلیت تسلیت بگزارش رسیده بعد از آرام شدن جمعیت حاضر آیتا... موسوی اردبیلی با اشاره به آیه ولاتهنوا و لاتحزنوا و انتم الاعلون ان کنتم مومنین ابتدا به نهادهائی که این مجلس را ترتیب داده بودند و از این نهادها شهدائی تقدیم اسلام شد اشاره نموده سپس درقسمتی از بیانات خود گفت: این حادثه ۲۷ جهره تابناک، عنصرهای انقلابی، انسانهای پرفلاح، از مجلس شورای اسلامی را ربود. اما علیرغم تلاش دشمن در اکثر اوقات مجلس شورای اسلامی با کثریت تشکیل جلسه می‌دهد و به کار خود ادامه میدهد. اما چه مجلسی، قبل از آنکه من گزارش مجلس شورای اسلامی را امروز از رسانه‌های عمومی بشنوم یک نفر از برادران عزیز آمده بود به دیدار من وضع مجلس را به من باز گفت: او گفت مجلس تشکیل شد، ۲۷ صندلی را گل گذارده بودند، برای آنکه مجلس به اکثریت برسد مجروحین هم آمده بودند، قیافه های نیمسوخته، بابرانکارد، باچارچرخه ومجروح آمد تابه مسئولیت شرعی خود عمل کنند. چه شکوهمند، چه عالی، ما درتاریخ انقلابی ملل دنیا خون داده معلول وشهیدداده زیاد داریم، اما تاحال دردنیا چنین قیافه‌ای نداشتیم، دشمن حمله کرد مجلس اسلامی را از بین ببرد، مجلس مارا درتاریخ ملل انقلابی جهان الی الابد به ثبت رسانید (تکبیر حضار) اصولا تاریخ انقلابهای دنیا درخشندگی، جلا، حیات، سازندگی دراینگونه صحنه‌هاست، شمّا اگر ازتاریخ مقدس اسلام آن هجرتهای سازنده درصحنه بدر، حنین، احزاب، خیبر، با چهره‌های درخشان شهدا، جعفر حمزه عبدا.... بن‌حارث، مالک اشتر ونظائر آنهارا بردارید ازتاریخ تشییع حسین وصحنه کربلا را بردارید چقدربی‌جان می‌شود، چقدر خلاء احساس می‌شود.

اینکه ما می‌بینیم تاریخ انقلاب جذبه دارد، شوردارد، حیات دارد، الهام بخش است، دلها را به سوی خود جذب می‌کند همین تکه‌هاست که درانقلابها به وقوع می‌پیوندند وتاریخ انقلاب یک ملت را حیات می‌بخشد، چقدر زیباست درتاریخ پارلمانمان، چقدر عالی است درتاریخ مجلس شورای اسلامی‌مان، قیافه این پنج، شش‌نفر مجروح، رنجور، ازبیمارستان آمده که مجلس را به اکثریت برساند و مجلس مشغول مسئولیت خود گردد. آفرین بر شما (تکبیر) وی در قسمتی دیگر از سخنان خود با مردم اظهار داشت: اگر ما هیچ دلیلی نداشته باشیم جز اینکه دشمن این ننگ و عار را برخود هموار ساخت و برای آنکه هیئت دولت ما را فلج کند چنین جهنمی را برای خودش تا دنیا دنیاست برای خودش بوجود آورد این کافیست که این دولت آنقدر پرتلاش است که دشمن از نامش برخود می‌لرزد و چنین ننگی را به خود می‌خرد.

آیتا..... اردبیلی در بخش دیگری چنین بیان داشت: اکنون آنکه کار می‌کند، دو برابر کار می‌کند. تیروهائی که جذب نشده بودند جذب شدند، هیچ خلائی در کار دولت دیده نشده و اما قوه قضائیه. در قوه قضائی مردم دوست به واقعیت، دشمن به بهانه حکومت قانون می‌خواهد، امنیت قضائی می‌خواهد، تغییر قوانین طاغوتی می‌خواهد، آئین نامه‌های دادرسی می‌خواهد، قوانین کیفری می‌خواهد، تحقق بخشیدن و عینیت دادن به قوانین اسلامی متناسب با نظام جمهوری اسلامی می‌خواهد، آیا هر فرد یا گروهی که این را می‌خواهد، مرحوم آیتا... دکتر بهشتی‌ها را می‌کشد. او چه می‌کرد، تلاش می‌کرد و ولو یک روز جلوتر حاکمیت قانون برقرار شود. وی در بخش دیگری اظهار داشت: خدا یا تو شاهدی، من شهادت می‌دهم این مرد، این مسئولیتی را که بعهده گرفته بود و مسئولیتهای دیگر، خودش را، کیان خودش وخانواده‌اش را فراموش کرده بود و همچگونه از مرگ و شهادت نمی‌ترسید. بارها در صحبتش می‌گفت ما از بیکاری از عدم مسئولیت از عدم تحقق می‌ترسیم والا انسان مسئول در راه هدفش کشته شود اینکه نهایت آرزوست. دشمن او را از ما گرفت، ما را دل شکسته کرد، او شهید قوه قضائی نیست این شهید روحانیت است.

این شهید ملت مبارز ایران است. این شهید اسلام است.

بگزارش خبرنگار ماوی درقسمت دیگری گفت: دشمن فکر می‌کرد باگرفتن دکتر بهشتی ازما انقلاب را فلج خواهدکرد، چه اشتباهی،با شهادت علی بن ابی‌طالب وبا شهادت حسین بن‌علی اسلام نیروگرفت. با شهادت این برادران عزیز انقلاب ماآن چنان نیرو می‌گیرد ومسئولیت پیدا می‌کند که سالها وسالها دشمن باید ازهرگونه تلاش مایوس گردد(تکبیر)

آیتا..... اردبیلی‌دربخشی از سخنان خود درمورد ریشه داربودن این نوع جریانات گفت: آیا این آتش که شعلهاش درسالن حزب جمهوری اسلامی بچشم می‌خورد ریشه‌اش تاکجاست ریشه‌اش تا کجا می‌رود دشمن را مانباید کوچک بشماریم.

وی درقسمت دیگری گفت: این شهیدان، نامشان، هدفشان، حیاتشان ومرگشان حیاتیخش، الهام‌بخش، وبثّ ثبت رسانند، نه شرقی، نه غربی جمهوری اسلامی است. یک سئوال برای همه مطرح است، برای‌خودمن هم مطرح است، دیگران هم ازمن می‌پرسند ومیگویند. این آدمکشان با این برنامه‌ها چه میخواهند بکنند، فرض کنیم این ها میخواهند این عناصر وچهره‌هارا از دست ملت برباینند، فرض کنیم جای اینها هم خالی بود، فرض کنیم کسی هم که جای آنها راپرکند خالی بود، اینها میخواهند بیایند وبعداز این هم کثافت وننگ چه بکنند. این مردمی که به سروسینه میزنند ومیگویند که کاش من به جای آنها بودم، اینها میخواهند به این مردم حکومت کنند. این مردمی که درجبهه‌ها میجنگند درجهاد، درسپاه درشوراهای اسلامی، درانجمن های اسلامی نهادهای انقلابی درلباس افسری، درلباس درجه‌داری، درلباس سربازی می‌جنگند وقبل از ساعت ۷ دررادیو پیام میدهند اینها میخواهند براین مردم حکومت کنند واوکه شبنامه منتشر میکند، اوتهمت میزند، او افترا میزند، اوترور میکند، اوبمب‌گذاری میکند، اوشکم مردم را در خیابان بادشنه پاره میکند وآنها یکروز بفکر حکومت درنظام جمهوری اسلامی می‌افتادند او میگوید حالا که برای من نشد برای هیچ کس نباشد. اما مگر میشود که این ملت ۳٦ میلیونی بیاخاسته وفداکار یک مشت تروریست وآدمکش وجنایتکار بیایند وبه مردم بگویند یابه من رای دهید یا اگر نمیدهید من نمی‌گذارم شما هم باشید.

به گزارش خبرنگار ما پس از سخنان آیت‌الله موسوی اردبیلی رئیس دیوانعالی کشور آقای محمدرضا بهشتی فرزند شهید دکتر بهشتی سخنان کوتاهی ایراد کرد. این مراسم درساعت ۷ بعدازظهر با شعار حزب‌الله پیروز است امریکا نابود است بپایان رسید.

آخرین حربه‌ها

فاجعه‌ای که در هفتم تیرماه قلب امت مارا اندوهگین وعزمش راجزم ترساخت، دوهدف رادنبال میکرد.

الف- سیاسی

ب- نظامی

وقتی انقلاب اسلامی در ۲۲ بهمن به پیروزی مرحلهٔ نخست رسید، آمریکا بسبب جاسوسها وعواملی که در دستگاه اداری وسیاسی ایران داشت گمان میکرد میتواند مسیر انقلاب را باخرج کم منحرف نموده وبا مسخ خط امام رهبری انقلاب رابدست لیبرالها بسپارد. بنابراین لجن مال کردن شخصیت‌ها واحزاب و سازمانهای پیرو خط امام بمثابه هم استراتژی وهم تاکتیک امپریالیسم آمریکا تلقی میشد ودر دستور کار طراحان اصلی سیاست خارجی آمریکا قرارگرفت.

این تهاجم گسترده وبرنامه ریزی شده که بعدد صهیونیسم بین‌المللی‌صورت میگرفت، از همان ابتدای پیروزی بصورت بمباران تبلیغاتی از طریق رسانه‌های گروهی وابسته به صهیونیسم وامپریالیسم ،چه درداخل وچه درخارج نمود عینی یافت. بطوریکه جنوانان صدیق ایرانی ومسلمان نیز بعضاً دچار تردید شدند.

آنچه که انقلاب اسلامی را به پیروزی رساند وتاکنون نیز ضامن تداوم آنرا بوده عبارتست از:

الف- رهبری امام خمینی

ب- حضور دائمی وفعال مردم درصحنه

ج- حاکمیت ایدئولوژی اصیل اسلام

امام بعنوان محور اصلی این انقلاب و به مثابه شخصی که میتواند در هرلحظه میلیونها انسان فداکارو از جان گذشته رابسیج نموده وتوطئه‌ها رادرنطفه خفه نماید، همواره، ازابتدای نهضت، از قبل از ۱۵ خرداد ٤۲ که به عنوان مرجع تقلید مسلمانان مطرح ومجتهدی عالم ومبارز مطرح بودهاند، همواره مورد تهاجم وسیع ترین حملات تبلیغاتی چه درداخل بعنوان«مرتجع» وچه درخارج به عنوان«سنتی» و«بنیادگرا» که حامی اسلام ۱٤۰۰ سال پیش است واقع گشته است.

دشمن بخوبی میداند که اگر تفکر و اندیشه‌های امام، بعنوان اسلامی راستین وانقلابی، چه درابعاد سیاسی واجتماعی وچه دربعد عرفانی وتعبدی آن درایران دامن گستر شود، محلی برای چهاوی سرمایه های ملی ایران وفراتر از آن خلق‌های منطقه نخواهد ماند

اما پس از پیروزی انقلاب به سبب نفوذ کلمه‌ای که امام درتمام مردم پیداکرده بود، تحلیل گران«سیا» و«موساد» به این نتیجه رسیدند که دریک برنامهٔ کوتاه مدت نمیتوان امام رازمردم گرفت. تحلیل آنها این است که در ابتدا باید اطرافیان امام را از اوگرفت ودرفرصت مناسب، وقتی امام تنها بود ضربه نهائی را به انقلاب وارد ساخت! این طرح واستراتژی ازروش‌های گوناگون به مرحله اجرا درآمد:

الف- گروههائی که مستقیماً توسط سیا و«موساد» سازماندهی شدهاند میکوشند عناصر خود را دردستگاههای اجرائی نفوذ داده واطلاعات لازم برای ضربه زدن رابدست آورند از میان این گروهها عناصر شناخته شده‌ای چون امیرانتظام، مقدم مراغه‌ای، نزیه، میناچی، مدنی، روغنی ،بعضی از سردبیران مجلات و روزنامه‌های رژیم شاه و... را میتوان نام برد که درحساس‌ترین پستهای کشور قرارگرفته ومهمترین اطلاعات را از موقعیت‌های سیاسی، اجتماعی ونظامی کشور، از شخص امام واز نزدیکان واطرافیان امام، طرز رفتار، علائق وخصوصیات آنها، شماره‌های تلفن منزل ومحل کار، وسایر اطلاعات که ممکن است مورد استفاده قرارگیرد دراختیار امپریالیسم وصهیونیسم میگذاشتند.

اسنادی که از لانه‌جاسوسی بدست آمده است،گوشه‌هائی ازترفندهای امپریالیسم رانشان میدهد. دراسناد مربوط به میناچی، وزیر ارشاد دولت موقت آمده بود که نامبرده حتی تعداد اطاق های خانه امام، موقعیت آنها و... رادراختیار جاسوسان آمریکائی قرارداده بود.

مامورین«سیا» با استفاده از نقطه ضعفهای افراد موثر دربدام انداختن آنها استفاده میکنند نقطه ضعف هائی چون جاه‌طلبی، خوشگذرانی، خود محوری، کم طاقتی، پول دوستی وغریزدگی وخود باختگی و.... میتواند زمینه‌های جلب به همکاری رافراهم کند.

کما اینکه مطابق اسنادی که درباره بنی صدر منتشر شده است، مامورین سیا برای جلب همکاری او از علاقه ظاهری او به علم اقتصاد وصفت خود محوری او سودجستند

در اینجا غرض این نیست که شیوه استخدام و جلب همکاری با سازمانهای جاسوسی را تشریح نمائیم و بهمین خاطر بهمین مقدار بسنده میکنیم و تحقیق در این باره را به خوانندگان محترم می‌سپاریم کار این گروه بی‌آبرو کردن رهبری و سلب اعتماد مردم به آنست.

۲- گروههای طراح با استفاده از اطلاعات بدست آمده از طریق گروه نخست، براساس زمینه‌های عینی- سیاسی اجتماعی و استراتژی و تاکتیک‌های انحراف نهضت را فراهم کرده و برنامه حرکت‌های سیاسی گروههای سیاسی- نظامی تحت نفوذ خود را تعیین و فریب‌خوردگان را نیز در درازمدت بدام خود میکشند.

در برنامه این گروهها، ایجاد ناآرامی، برگزاری راه‌پیمائی‌های مخالف حرکت مردم بسیج سازماندهی عناصرضدانقلاب، تهیه خوراک فکری و تبلیغی را برای ناراضیان انجام حرکت‌های نظامی از قبیل ترور، آتش‌سوزی، بمب‌گذاری و ایجاد کمبودهای تصنعی و احتکار مواد ضروری، ایجاد جنگهای داخلی، و اعمال سیاست‌های خارجی از قبیل تحریم‌های اقتصادی و سیاسی و همچنین تحمیل جنگهای ناخواسته و... جای خاصی دارد.

اگر بخاطر داشته باشید نزدیک به شش ماه پیش یکی از عناصر «دفتر هماهنگی» در مصاحبه‌ای اعلام کرد که در یک «بحران عمومی» مسائل حل خواهد شد. اگر روند حرکات ضدانقلاب را طی این مدت پیگیری نمائید وجود خطی که بوسائل مختلف در ایجاد این «بحران عمومی» میکوشد را بخوبی ملاحظه میکنید. استراتژی این گروه بر پایه دو قطبی کردن جامعه و ایجاد تفرقه و تشتت در میان صفوف بهم فشرده خلق و دلسرد و مایوس کردن آن طرح‌ریزی شده است. بر پایه این استراتژی، با تاکتیک‌های مختلف چون ایجاد درگیری‌های خیابانی، ترورهای فردی و دستجمعی و حرکت‌های نظامی مردم را میخواهند از صحنه بیرون کرده و در موقعیت مقتضی جوی با دخالت‌های نظامی و پشتیبانی از گروههای مسلح داخلی قدرت را قبضه نمایند. براساس گزارشی که خبرگزاریهای خارجی منتشر کرده‌اند، گروههای مجاهدین خلق و فدائیان اقلیت در سراسر ایران میتوانند به ترتیب ۳۰۰۰ و ۳۰۰ نفر مسلح را بسیج نمایند.

اساس این استراتژی را خروج مردم از صحنه تشکیل میدهد، چرا که وقتی مردم پشتیبان اهداف خود نباشند، و خیابان‌ها از جمعیت هشیار و مقاوم تهی باشد، هم میتوان راهبندان مصنوعی ایجاد کرد، هم میتوان اعلام حکومت نظامی نمود، هم میتوان اعلام جمهوری دمکراتیک لاهیجان نمود، هم میتوان با ایجادوپنکه‌های فساد« سخن از حاکمیت مردم گفت و بالاخره میتوان حمام خون براه‌انداخت و رهبران مردم را به جوخه اعدام سپرد. البته این تحلیل‌ها هنگامی میتواند صحیح باشد و نتیجه ببار آورد که حاکمیت ایدئولوژی اسلام هم از بین برود و خدا و یاد پیامبر اسلام نیز از صحنه خارج شود. بهمین خاطر در سیستم طراحان امپریالیسم یک کمیته ابداع ایدئولوژی و مخدوش کردن اصالت‌های مذهبی و فرهنگی نیز فعالانه مشغول بکار است. وظیفه این کمیته مسخ اندیشه‌های اسلامی و ایرانی و جایگزین ساختن ساخته‌ها و پرداخته‌های امپریالیستی- صهیونیستی بجای آنست.

در راس اهداف این کمیته شخصیت‌های پیرصلابتی قرار میگیرند که گروه‌اول از خریدن آنها عاجز است مثلاً چهره‌های تابناک روحانیت مبارز در طول تاریخ پس از اسلام همواره در لیست سیاه این گروه قرار گرفته است. تاریخ کوتاه اما پرحادثه و گرانقدر سالهای پس از انقلاب بخوبی نشان میدهد که چه افرادی مورد تهاجم قرار گرفته‌اند. از آنجا که این افراد بسبب ایمان به اسلام هرگونه سازشی را مردود می‌شمارند، شهادت را نیز باید بجان خریدار باشند.

شهید آیت‌الله مطهری، شهید آیت‌الله مفتح، شهید آیت‌الله قاضی، شهید حاج‌مهدی عراقی، شهید مظلوم دکتر بهشتی و همرزمان روحانی و غیرروحانی‌اش همواره مورد تهدید ایادی امپریالیسم و صهیونیسم بودند و آیت‌اله دکتر بهشتی طی ۳ سال مورد زشت‌ترین تهمت‌ها و افتراها قرار گرفت و ۵ بار از خطر ترور جان سالم بدر برد.

باز هم در این مختصر مجال آن نیست که به مظلومیت شهدای ۷ تیر و دیگر مسلمانان بطور مفصل بپردازیم و این مبحث را نیز به جا و فرصت دیگر می‌سپاریم.

حال اجازه دهید با طرح چند پرسش ریشه‌های توطئه را بیشتر بشکافیم:

۱- چرا این توطئه بدنبال عزل بنی‌صدر پیش آمد؟

۲- چه رابطه‌ای بین این توطئه شوم و جنگ وجود دارد؟

۳- تحلیل دشمن از اوضاع و شرایط ایران کدامست؟

اگر بخاطر داشته باشید طی مقاله با عنوان «آغازی برپایان بحران عمومی» تحلیل کردیم که عزل بنی‌صدر از ریاست جمهوری بمثابه پایان کار او نبوده و بلکه سرآغاز نابودی وی می‌باشد. در آنجا یادآور شدیم که این جریان تلاش‌های مذبوحانهٔ خویش را دنبال خواهد کرد این حرکت در شکل‌های مختلف تجلی خواهد نمود. در وجه علنی آن از مهره‌هایی استفاده خواهد کرد که تا دیروز دست در دست بنی‌صدر داشتند و هنوز متاسفانه در مقام های بزرگ مملکتی چون نمایندگان مجلس و... نشستهاند. این مهره‌ها، اگرچه امروز به خاطر رعبی که حضور پرخروش و مصمم توده‌های انقلابی در دلشان انداخته است خاموشند، اما در موقعیت های استثنایی که ممکن است ضعف عملکردهای ما در آینده بوجود آورد، دوباره جان بگیرند و حرکت‌های خود را دنبال نمایند. کسانیکه دیروز فریاد «اناالله وانااليه راجعون» ازپشت تریبون مجلس سر میدادند و از حاکمیت بدترین دیکتاتوری تاریخ سخن میگفتند آیا گمان میکنید توبه کنند و بدامان اسلام بازگردند و اگر هم بازگردند آیا نباید کفاره گناهان و تهمت‌هایی را که بر شهیدان مظلوم تاریخ زده‌اند بازپس دهند؟

اما اینکه این حادثه در پی برکناری بنی‌صدر اتفاق افتاد: در زمینهٔ داخلی که قضایا مشخص است و تحلیل آقای رفسنجانی در سخنرانی دیروز مجلس کاملاً گویاست. در زمینه خارجی نیز که مهمترین امید سیا در ایران که در مهمترین مقام سیاسی کشور طرح صلح را می‌پذیرفت اکنون کنار رفته است و شعار «جنگ تا نابودی صدام» زمینه‌های تحقق بیشتری یافته است.

به عبارت ساده‌تر، امید امریکا از ایران در زمینه جنگ بکلی قطع شده، دیگر ازطریق هیات های صلح، تحمیل یک صلح امریکایی به ایران امکان‌پذیر نیست. بنابر این چاره‌ای جز نابودی حاکمیت فعلی برای امپریالیسم و صهیونیسم باقی نماند.

دیشب خبرگزاریها مخابره کردند که صدام حسین نیز در اولین مصاحبه با شبکه تلویزیونی امریکا شرکت کرده است. این نشانه علنی تر شدن رابطه پنهانی صدام با امریکاست. اینکه چرا صدام را این موقف به امریکا مسیما و علناً روی آورده و تحلیل دشمن از اوضاع و شرایط کنونی ایران چیست و شیوه‌های مبارزه با دشمن مطالبی است که در شماره‌های آینده به آن خواهیم پرداخت.

بزرگداشت کچوئی در مدرسه عالی مطهری برگزار می شود

دادستانی انقلاب جمهوری مرکز اعلام کرد که بمناسبت شهادت محمد کچوئی مدیر زندان اوین مراسم بزرگداشتی از ساعت ٤ الی ٦ بعد از ظهر روز شنبه دوم ماه مبار

تسلیت

پیشگاه رهبر انقلاب امام خمینی و ملت شهیدپرور ایران
شهادت ۷۲ تن از رهروان حسین (ع) و مبارزان پاک باخته انقلاب اسلامی را به امام امت و عموم ملت قهرمان ایران تبریک و تسلیت میگوئیم

کارکنان لبنیات‌پاستوریزه پاک

بسمه تعالی

ما کارکنان این واحد تولیدی ضمن محکوم کردن این گونه جنایات فاجعه روز ۷ تیرماه که کربلای حسینی بار دیگر تکرار کرد به امام و امت مسلمان و بازماندگان شهداء و مجلس شورای اسلامی تبریک و تسلیت عرض مینمائیم و بقای جمهوری اسلامی را به رهبری امام عزیز از خداوند متعال خواستاریم

کارکنان شرکت ملی نورد و تولید قطعات فولادی

شهادت جانگداز آیتا... دکتر سید محمد بهشتی و دیگر یاران مظلوم و صدیق و سازش‌ناپذیر حسین زمان، بدست عوامل خائن و خودفروخته شیطان بزرگ را به امام زمان (ع) و امام امت رهبر انقلاب و بنیان گذار جمهوری اسلامی ایران و مسلمانان جهان بالاخص مردم شهیدپرور و رشید ایران تبریک و تسلیت عرض مینمائیم.

شرکت سیموغ

با تاثر فراوان شهادت آقای دکتر بهشتی را به محضر امام و امت مسلمان ایران و خانواده محترم ایشان تسلیت عرض مینماید..

خانواده مطهری
و از طرف مسجد امیر کارگر شمالی

بسم ا... القاسم الجبارین

بار دیگر شاهد صحنه خونبار کربلای حسینی شدیم بار دیگر ۷۲ تن از جانباران حسینی در مکتب خمینی چون عاشورای کربلا سر در راه اسلام عزیز نهادند مظلومانه و شجاعانه به ندای هل من ناصرینصرنی لبیک گفتند، ضمن محکوم کردن منافقان خواهان اجرای حکم الهی درباره آنها هستیم و این خونفشانی خادمان ملت را بحضور امام بزرگوار و امت و همچنین خانواده شهدای اخیر تبریک و تسلیت عرض مینمائیم.

کارکنان منطقه ۱۴ پستی تهران

فاجعه اسف انگیز یکشنبه مورخه ۶۰/۴/۷ عمال امریکا چون صیقلی است شمشیر بران خادمان اسلام و ایران گرچه عوارض آن برای ما گران است ولی با تمامی وجود تا آخرین قطره خون خود در این راه ایستاده‌ایم

انجمن اسلامی سازمان هواپیمائی کشوری

شهادت حجةالاسلام والمسلمین آقای دکتر بهشتی و چند نفر از نمایندگان مجلس شورای اسلامی و وزراء و مسئولین کشور را به رهبر عظیم الشان حضرت آیتا... العظمی امام خمینی مدظله وملت شهیدپرور ایران مخصوصا به بازماندگان آنها تسلیت گفته وبرای شادی روح آنها روز پنجشنبه ۶۰/۴/۱۱ ازساعت۴ الی ۶ بعدازظهر مجلسی در شمیران خیابان زعفرانیه کوی آرام مسجد محمدیه منعقد میشود.

از طرف هیئت امناء مسجد

بسم رب الشهداء و الصدیقین

عباس ارشاد ی جانباز روح ا.... ای یاور حسینیان زمان قسم به خون پاک و شهادت مظلومانهات که راهت را در اطاعت از امام و ستیز همیشگی با کفر ونفاق ادامه خواهیم داد.

از طرف کارکنان و دانشجویان محمود بیات قائم دانشکده خدمات اجتماعی

انالله وانا الیه راجعون

اینجانب باردیگر این ضایعه عظیم را به حضور بقیةالله ارواحناله الفداء وملتهای مظلوم جهان وملت رزمنده ایران تبریک وتسلیت عرض میکنم.

امام خمینی

باردیگر دست جنایتکار امریکا از آستین مزدوران ضدخلق بیرون آمد و۷۲ تن از بهترین فرزندان امام امت را به خاک وخون کشید مهندس مهدی حاجیان مقدم از دفتر طرحها وبررسیهای نخست وزیری جزء شهیدانی بودکه درحادثه انفجار بمب درسالن سخنرانیهای حزب جمهوری اسلامی روحش همراه سایر شهدا به ملکوت اعلا پرواز کرد به همین مناسبت بستگان ودوستانش روز پنجشنبه ۶۰/۴/۱۱ ازساعت ۹الی ۱۱صبح درمسجد آذربایجانیها واقع در بازار گردهم میایند تا یادش را گرامی دارند ضمنا مجلس یادبودی برای خواهران درمنزل آن شهید واقع درخیابان آزادی زنجان شمالی انتهای یکم دریای نو- ارکیده دوم پلاک ۶ ازساعت ۴تا۶برقرار است.

از طرف خانواده حاجیان مقدم و بستگان

بسمه تعالی

شهادت جانگداز دهها تن از ستبرترین قامتهای اسلام، و عزیزترین یاران امام، بویژه اسطوره‌ی سازش ناپذیر مقاومت، سد شکست ناپذیر صراط مستقیم در برابر چپ و راست گرد باد در هم پیچنده‌ی حبابهای کفر و شقاوت، طوفان زایل کننده‌ی لکه‌های سیاه طاغوت، عارف خدا گونه در مقابل بی‌خدایان، شهید مظلوم (آیت‌الله دکتر سید محمد حسینی بهشتی) و دیگر یاران همسنگرش را به پیشگاه حضرت مهدی (عج) و امام امت و ملت شهید پرور ایران و جهان اسلام تبریک و تسلیت عرض نموده، توفیق ادامه راه جانبازیشان را از خداوند متعال مسئلت داریم.

روابط عمومی بنیاد مستضعفان

بسم الله الرحمن الرحیم
انالله وانا الیه راجعون

اللهم الجعل وفاتی قتل فی سبیلک
ما همه سرباز توایم خمینی
شهادت افتخار مکتب ماست
شهادت ودیعه پیشوایان گرانقدر ماست
شهادت آرزوی همه پویندگان راه سرور شهیدان حسین علیه السلام است

دراین راه برادران عزیزمان ۱-برادر محمدصادق اسلامی معاونت پارلمانی وزارت بازرگانی ۲-جواد اسداللهزاده معاونت بازرگانی خارجی ۳- مهدی امین‌زاده معاونت بازرگانی داخلی ۴- عباس شاهوی معاونت بازرگانی ۵-جواد سرحدی مدیرعامل سازمان شهروروستا ۶-محمد رواقی مدیر عامل شرکت سهامی فرش ایران ۷- سیدمحمدپاک‌نژاد عضو هیئت مدیره مرکز تهیه وتوزیع کاغذ وچوب گوی سبقت را ربودند. گواراباد برایشان شربت شهادت.

مرکز تهیه وتوزیع منسوجات شهادت ۷۲ تن یاران امام خمینی عموما همکاران خودرا خصوصا به پیشگاه ولی عصر ارواحنا له الفدا ونایب برحقش امام خمینی وامت شهید پرور وهمه خانواده‌های وابسته تبریک وتسلیت میگوید.

مرکز تهیه وتوزیع منسوجات

مزدوران- ننگتان باد

فاجعه بمب‌گذاری در ساختمان مرکزی حزب جمهوری اسلامی ایران، از دیدگاههای متفاوتی قابل بررسی است که مهمترین آن زبونی و درماندگی و یأس و ورشکستگی امپریالیسم جهانی و در رأس آن امریکای جهانخوار و ایادی و مزدوران نگون‌بخت و فرومایه داخلی آنهاست.

پذیرش اسلام راستین با پذیرش مشتاقانه و آرزومندانه شهادت توأم است بهمین جهت آنانکه در این واقعه‌انزوهبار به فیض عظیم شهادت نائل آمده‌اند به آرمان دیرینه و همیشگی خویش دست یافته‌اند و امت بپاخاسته و شهیدپرور ایران نیز منسجمتر، مصممتر و پایمردتر از همیشه به پیکار مقدس خویش علیه استکبار و کفر جهانی ادامه خواهد داد و اینگونه وقایع نه‌تنها اراده او را سست و ضعیف نمیکند، سهل است که به حقانیت راهی که در پرتو رهنمودهای رهبر عالیقدر خویش برگزیده است مؤمن‌تر و مقاوم‌تر خواهد شد. بنابراین زیان دیدهها و ننگ پذیرفته‌های این جنایت فجیع، امپریالیسم زخم‌خورده امریکا و مزدوران و بازی‌خوردگان درون‌مرزی خواهند بود.

اتاق بازرگانی و صنایع و معادن ایران، از جانب خود و بازرگانان و مدیران صنایع مسئول و مؤمن و همه کارکنان و دستاندرکاران بخش خصوصی، ضمن ابراز تنفر شدید و محکوم کردن اینگونه وحشیگریها بر طراحان و عاملین آن لعنت ابدی میفرستد و شهادت گروهی از بهترین و لایق‌ترین فرزندان اسلام را به پیشگاه حضرت بقیةالله(عج) و نایب بر حقش امام امت، خمینی کبیر و حضرت آیت‌الله العظمی منتظری امید امام و امت و نیز فردفرد ملت شریف و شهیدپرور ایران تهنیت و تسلیت عرض نموده و برای همه سوگواران و بازماندگان این شهیدان همیشه جاوید شکیبائی و اجر از درگاه پروردگار یکتا مسئلت دارند.

اتاق بازرگانی و صنایع و معادن ایران

شهادت تزریق خونست در پیکر اجتماع

انقلاب اسلامی ما به خون بیشتری نیاز داشت لذا نورچشم عزیزمان مهندس هادی امینی و یاران همسنگرش با استاد مظلومشان آیت‌الله دکتر بهشتی در فاجعه انفجار دفتر مرکزی حزب جمهوری اسلامی خون پاکشان را جهت تداوم و بقاء انقلاب نثار کردند باشد که سیب شود صفوفمان فشرده‌تر و فریاد اللهاکبرمان رساتر گردد تا استعمارگران خارجی و منافقین داخلی رسواتر شوند یاد او و همرزمانش را گرامی میداریم بیاد او مجلس ترحیمی روز پنجشنبه ۶۰/۴/۱۱ از ساعت ۵ بعدازظهر الی ۷ در مسجد ارک برقرار است امید میرود که با شرکت در آنمجلس توشه‌ای برای خود تهیه و روح آن شهید را شاد فرمایند.

خانواده‌های امینی- خدائی- نصیریان- ریاضی- مزینی- ساوجی- غفاری- جواهریان- شعار- حسینی- رضوی و خانواده‌های وابسته.

بسمه تعالی

بدینوسیله شهادت مظلومانه هفتاد و دو تن از نمایندگان مجلس شورای اسلامی و دولت مردان را بطور اعم و خصوصاً شهادت آیت‌الله دکتر بهشتی این یار خستگی ناپذیر امام و مظلوم بزرگ عصر ما، مجاهد رنج کشیده شیخ محمد منتظری فرزند دلبند آیت‌الله منتظری و شش نفر از مردان خدای وزارت بازرگانی را به حضرت مهدی (عج)، امام امت و آیت‌الله منتظری و امت زجر کشیده و مسلمان ایران تبریک و تسلیت میگوید و امیدوار است که عاملان این جنایت بزرگ درپیشگاه خدا و خلق به جزای خود برسند.

مراکز تهیه و توزیع کالا

انالله وانااليه راجعون

ولاتحسبن‌الذین قتلوا فی سبیل‌الله امواتا بل احیاء عندربهم یرزقون

حضور محترم رهبر ومرجع عالیقدر جهان تشیع حضرت آیت‌اله العظمی امام خمینی پزشکان وکارکنان بنیاد اسلامی خدمات پزشکی امام خمینی این ضایعه اسفبار را که منجربه شهادت ومصدوم ومجروح شدن دهها تن از بهترین سربازان اسلام شد بخصوص شهادت جانگداز مجاهد وعارف عظیم الشان حضرت آیت‌اله سید محمد حسین بهشتی وفرزند برومند آقای دکتر حمید دیالمه(موسس بنیاد اسلامی خدمات پزشکی امام خمینی) را به پیشگاه امام زمان عجل اله تعالی فرجه الشریف ونایب بزرگوارش حضرت امام خمینی وامت شهید پرور بویژه بازماندگان شهداء راه حق تبریک وتسلیت عرض نموده برای بازماندگان صبر جزیل خواهانیم

برادر سیدسعید افجه‌ای

شهادت نماینده محترم مجلس شورای اسلامی معلم شهید دکتر عبدالحمید دیالمه را به شما وخانواده محترمتان تبریک وتسلیت میگوئیم.

کارکنان بنیاد مسکن انقلاب اسلامی

بسمه تعالی
ولاتحسبن الذین قتلوا فی سبیل‌الله امواتا

بار دیگر دست آمریکا از آستین معاندین جمهوری اسلامی بدرآمد و همچون یزیدیان، حسین زمان و یار امام امتمان دکتر سیدمحمدحسین بهشتی و ۷۱ تن از یارانش را بخاک و خون کشید. بدینوسیله تبریک و تسلیت خود را به امام و امت عرض مینمائیم و به جهت فقدان این شهیدان و عزیز از دست رفتمان حبیب‌الله مهمانچی، مجلس یادبودی در روز شنبه ۶۰/۴/۱۳ از ساعت ۴ الی ۶ بعدازظهر در مسجد فخرالدوله واقع در خیابان فخرآباد برقرار میباشد که با حضورمان در این مجلس اهدافشان را تأیید و راهشان را تداوم میبخشیم.

خانواده مهمانچی و خانواده‌های وابسته

بسما... المنتقم

در فاجعه‌ایکه به دست وابستگان آمریکا انجام گرفت، فرزندان عزیز اسلام و قرآن به شهادت رسیدند و برادر حسن بخشایش هم در کنار یاران امام به لقاءالله پیوست و به آرزوی دیرینه‌اش نائل گردید. او برای استقرار عدل اسلامی تا آخرین نفس کوشید و آنی نیاسود. به مناسبت سومین روز شهادت آن ناکام مجلس تذکری در مسجد موسی بن جعفر(ع) واقع در خیابان کارگر چهارراه لشگر از ساعت ۳ الی ۶ بعد از ظهر پنجشنبه ۶۰/۴/۱۱ برقرار است. با تشریف فرمائی خود باعث شادی روح آن شهید و تسلی خاطر بازماندگان خواهید شد.

از طرف خانواده آن شهید

بسمه تعالی
من المومنین رجال صدقوا ماعاهدوالله علیه

وزارت راه وترابری شهادت برادر مهندس موسی کلانتری وزیر راه وترابری ومهندس محمود تفویضی معاونت امور استانها را بامام امت و امت مسلمان وخانواده‌های محترمشان تبریک وتسلیت عرض مینماید کلانتری با انتخاب راه شهادت مرگ سیاه سرنوشت شوم مردم زبون راخوار، وبا خون سرخ خویش راه شهادت پرافتخار را برای همرزمانش همواره ساخت وبرای تجدید عهد ومیثاق با این دو شهید جانباز خدمتگذار، مجلس یادبودی از ساعت ۴ الی ۶ بعدازظهر روز پنجشنبه ۶۰/۴/۱۱ در مسجد صاحب الزمان واقع در خیابان آزادی نبش بهبودی برگزار است شیفتگان راه الله ویاران امام باشرکت در این مجلس عهد وبیعت خود را با امام خویش تاکید ومرحم گذار قلوب جریحه دار شوند.

وزارت راه و ترابری
انجمن‌های اسلامی کارکنان وزارت راه وسازمانهای وابسته

شهادت تاسفبار وافتخار آفرین دهها تن از پاکبازان اسلام، مجاهدان راه حق و یاوران اسلام و امام را به پیشگاه پر عظمت امام زمان (ع) و امام امت ومسلمانان ایران وجهان تبریک وتسلیت عرض نموده، ادامه راه حسین گونه‌شان را از درگاه خداوند متعال آرزومندیم.

خانواده عراقی

بسم‌رب‌الشهداء

ولا تحسبن الذین قتلو فی‌سبیل‌الله امواتا بل احیاء عندربهم یرزقون

و آنکس را که راه خدا کشته میگردد مرده نگوئید بلکه زنده است و نزد خدا روزی میخورد بمناسبت فرا رسیدن چهلمین روز سرخین شهادت دانشجو و پاسدار انقلاب اسلامی ابوالفضل سنجری که در جبهه سومار دعوت حق را مشتاقانه لبیک گفت در تداوم راهش و یادداشتش روز پنجشنبه ۶۰/۴/۱۱ از ساعت ۴ الی ۶ بعدازظهر در مسجد آیتا... کاشانی واقع در سرچشمه خیابان پامنار گردهم میائیم.

خانواده شهید

بنام خدا
انالله و انااليه راجعون
الله اکبر- الله اکبر خمینی رهبر

بار دیگر دست جنایتکار آمریکا از آستین منافقین و ضد انقلابیون بیرون آمد و باعث به شهادت رسانیدن دهها نفر از بهترین افراد کشور عزیزمان گردید. با کمال تأسف با خبر شدیم که در هفتم تیر در ساختمان مرکزی حزب جمهوری اسلامی ایران انفجاری روی داد که در آن انفجار آیت الله بهشتی یاور امام و عده ای از نمایندگان مجلس و افراد کابینه دولت به شهادت رسیدند. ما کارگران شرکت صنایع چوبی ایران این مصیبت وارده را به امام امت خمینی بت شکن، خانواده گرامی شهدای بخون خفته و ملت شریف و مبارز ایران تبریک و تسلیت عرض نموده و همواره حاضریم گوش بفرمان امام تا قطره قطره خونمان را در راه این انقلاب نثار نمائیم و این جنایتکاران بدانند که این ملت در صحنه هستند و این انقلاب را به ثمر خواهند رسانید و کارگران پیشاپیش‌ملت در حرکتند و به گفتههای امامشان لبیک خواهند گفت.

با درود به رهبر کبیر انقلاب اسلامی ایران وشهدای به خون خفته و رزمندگان در جبهه و ملت قهرمان و مسلمان و مبارز ایران

کارگران شرکت صنایع چوبی ایران

شهادت برادر عزیز آقای محمد رواقی را به خانواده محترم آن شهید زنده باد مخصوصاً برادر دانشمند آقای علی رواقی وهمکاران محترم شرکت فرش تسلیت عرض می نماید.

حکیم‌الدین قریشی

انالله وانااليه راجعون

شهادت حماسه آفرین سرباز واقعی اسلام شهید دکتر حسن عباسپور وزیر محبوب مان را به پیشگاه امام زمان ونایب برحقش امام خمینی وخانواده محترم آن شهید عرض تسلیت وتبریک عرض مینمائیم.

کارکنان شرکت سهامی آب منطقه‌ای شمال

برادر دکتر منافی وزیر بهداری

شهادت برادران دکتر هاشم معیری دکتر محمدباقر لواسانی و دکتر فیاض بخش همراه با همرزمان جبهه حق علیه باطل در فاجعه روز یکشنبه هفتم تیر را تبریک و تسلیت میگوئیم.

دکتر علی روانی

برادر احمد ناطق نوری همکار عزیز

شهادت برادر ارجمندتان شهید عباسعلی ناطق نوری را که یکی از ۷۲ یار با وفای امام خمینی بودند به شما و خانواده‌محترم تبریک و تسلیت می‌گوئیم.

انجمن اسلامی کارکنان بیمارستان بوعلی

شهادت میرانی است که از طرف مقام نبوت و ولایت به پویندگان راه حق وحقیقت به ارث رسیده طلوع گسترش دین مقدس اسلام پیوسته با خون مطهر شهیدان توام بوده است و اینک در مقابله اسلام و کفر ساعتی نمیگذرد که ملت شهیدپرور ایران شهدائی به پیشگاه خدای سبحان تقدیم میکند استاد بزرگوار حجت‌الاسلام حاج سید کاظم موسوی معاون پژوهشی وزارت آموزش و پرورش که عمر پر برکت خود را در راه تعلیم و تربیت جوانان و تالیف کتب سودمند گذارنید و در دوران انقلاب بدون کوچکترین تظاهر نقش بسیار مؤثری داشت به اجداد طاهرین ملحق شد شهادت این استاد بزرگوار خود را بحضور امام امت تبریک و تسلیت عرض مینماید ضمناً بمنظور تجلیل وبزرگداشت مجلس ختم زنانه ومردانه روز پنجشنبه ۶۰/۴/۱۱ ساعت ۳ تا ۵ در مسجد الجواد (ع) منعقد میباشد.

از طرف سیدموسی موسوی- حاج سیدمرتضی موسوی و دوستان- عابدینی- دیباج- بیات- مهدث- رزاقی- اسدی- حدادیان- احمدی- صالحی- آهنگران- اسلامی- کاظم‌زاده- و سایر خانواده‌های وابسته

بسمه تعالی

شهادت مظلومانه خدمتگزاران اسلام و مردم ازجمله برادر دکتر محمدعلی فیاض بخش وزیر مشاور و سرپرست سازمان بهزیستی کشور را به امام امت تبریک و تسلیت عرض مینمائیم.

کارکنان سازمان بهزیستی گیلان

جناب آقای رضا امینی شهادت پیروان امام امت بخصوص برادر گرامی شهید هادی امینی را به شما تبریک و تسلیت عرض میکنم

دکتر محمدعلی مزینی

انالله و انااليه راجعون

جناب آقای دکتر حمید دیالمه شهادت فرزند گرامیتان دکتر عبدالحمید دیالمه را به پیشگاه ولی عصر (عج) و نایب به حقش امام خمینی و امت قهرمان و شهیدپرور ایران تبریک و تسلیت عرض مینمائیم.

بنیاد اسلامی خدمات پزشکی امام خمینی
پزشکان و کارکنان دارالشفاء علی ابن موسی‌الرضا و موسی ابن جعفر (ع)

بسم رب الشهداء

اگر خدمت امام رسیدید این پیام‌را بر او برسانید که جانم فدای یک لحظه از عمر اوست، فرزندان کسانی که در راه خدا شهید می شوند بنابر قول قرآن مورد حمایت اویند و انشاء اله که من هم مرگم در این راه باشد.

«نقل از وصیت نامه برادر شهید عباس ارشاد»

شهادت پرسعادت برادر عزیزمان عباس ارشاد سرپرست دانشکده خدمات اجتماعی را که در راه اعتلای اهداف و مبانی انقلاب اسلامی در حد توان نهایت جدیت رامبذول نموده است به امام زمان(ع) و نایبش رهبر کبیر انقلاب و امت بپاخاسته و همیشه در صحنه و خاندان محترم و دوستان آن شهید تبریک و تسلیت می گوئیم.

بهمین مناسبت مجلس یادبودی از ساعت ۱۰ الی ۱۲ روز شنبه ۶۰/۴/۱۳ در دانشکده خدمات اجتماعی برگزار می گردد.

محل: خیابان کارگر جنوبی چهار راه لشگر جنب پمپ بنزین

کارکنان دانشکده خدمات اجتماعی

بنام خدا
انالله و انااليه راجعون

همانطوری که کلیه همکاران گرامی اطلاع دارند درارتباط با بمب‌گذاری در دفتر حزب جمهوری اسلامی توسط نوکران و جیره‌خواران امپریالیسم که بزرگترین جنایت را در تاریخ به ثبت رساندند گروهی از بهترین فرزندان انقلابی این مملکت به درجه رفیع شهادت نائل آمدند. از طرف کارکنان کارخانجات پارس الکتریک شهادت این فرزندان راستین اسلام را که با خون سرخ خویش درخت انقلاب را بارورتر کردند بامام امت حضرت آیتا... العظمی امام خمینی و امت قهرمان ایران تبریک و تسلیت میگوید.

کارخانجات پارس الکتریک

یادبود

بمناسبت شهادت مرحوم آیت ا... دکتر بهشتی وسایر عزیزان یاران باوفای امام امت فردا پنجشنبه ۶۰/۴/۱۱ از ساعت ۵ تا ۷ بعد از ظهر درمسجد قائمیه افسریه پانزده متری اول نبش ۴۳ بعنوان یادبود مجلسی برقرار وخطیب توانا آقای فلسفی سخنرانی می‌نماید.

مشروح مذاکرات دیروز مجلس.....

بقیه ازصفحه ۵

مطروحه نیز رد شد این لایحه به کمیسیون ارجاع شد تا پس از اصلاح ماده ۷ به مجلس بیاید آنگاه آیت‌الله مهدوی کنی وزیر کشور ضمن تقدیم لوایح راجع به «نظارت شورای نگهبان بر انتخابات» و «انتخابات ریاست جمهوری» اظهار داشت: با عرض تبریک و تسلیت به حضور امام امت و نمایندگان مجلس شورای اسلامی و ملت شریف ایران در مورد حادثه اخیر، مسئله‌ای که لازم است در مجلس با دو فوریت به معنای اهم طرح شود این است که: قانون اساسی شورای موقت ریاست جمهوری را موظف می‌کند در ظرف ۵۰ روز برای تعیین رئیس جمهوری انتخابات شود و از اول تیر این ۵۰ روز به حساب می‌آید برای اینکه اگر انتخابات ریاست جمهوری دو مرحله‌ای شد وقتی داشته باشیم روز دوم مرداد را برای انتخابات ریاست جمهوری در نظر گرفتیم و مدت باقی مانده هم کم است و هم قانونی در مورد انتخابات نبوده است من امروز هم لایحه نظارت شورای نگهبان بر انتخابات و هم لایحه انتخابات ریاست جمهوری را که از نظر اجرائی به وزارت کشور مربوط است به مجلس آوردم، اگر بخواهیم روز دوم مرداد انتخابات را شروع کنیم باید امروز این لوایح با تصمیم مجلس به کمیسیون داخله ارجاع شود و کمیسیون بطور موقت تصویب کند.

وی آنگاه به مشکل حد نصاب مجلس اشاره کرد و گفت: فکر این است که در همانروزیکه انتخابات ریاست جمهوری انجام می‌شود همانروز انتخابات میاندوره‌ای مجلس انجام شود چون هم وقت مردم گرفته نخواهد شد و هم از نظر هزینه مفید است.

پس از توضیحات وزیر کشور و سخنان محمد مجتهد شبستری در مخالفت با ارجاع به کمیسیون داخله و احمد توکلی در موافقت، برای ارجاع لوایح مذکور به کمیسیون امور داخلی برای تصویب به مدت ۲ سال رای‌گیری به عمل آمد و مورد تصویب قرار گرفت.

در جلسه دیروز طرح امر به معروف و نهی از منکر که قبلا تهیه شده بود و به امضای برخی از نمایندگان شهید نیز رسیده بود تقدیم رئیس مجلس شد.

مجلس شورای اسلامی در ساعت ۱۳/۱۵ دقیقه بکار خود پایان داد جلسه علنی آینده مجلس ساعت ۸ صبح روز یکشنبه خواهد بود.

تسلیت نیروی دریائی به رئیس مجلس شورای اسلامی

بمناسبت شهادت ۷۲ تن از یاران امام در دفتر حزب جمهوری اسلامی ایران در یکشنبه شب، از سوی نیروی دریائی جمهوری اسلامی ایران تلگرامی به حضور حجت‌الاسلام والمسلمین هاشمی رفسنجانی رئیس مجلس شورای اسلامی مخابره شد که در قسمتی از آن آمده است. شهادت ناگوار و دلخراش ۷۲ تن از یاران امام آیتا... دکتر بهشتی و تعداد زیادی از نمایندگان و اعضای کابینه را به آن برادر و نمایندگان محترم مجلس شورای اسلامی تبریک و تسلیت میگوئیم.

حضور مبارک حضرت آیت‌الله منتظری دام عزه

بعد از سلام شهادت ۷۲ تن از یاران امام وبالاخص برادر حجةالاسلام محمد منتظری را بامام زمان ارواحنا فداه ونایبش امام خمینی وامیدش آنجناب تسلیت و تبریک عرض کرده بقاء عمر رهبر وآنجناب و بازماندگان وتوفیق انقلابیون را از خداوند خواستار است.

شاهرخی امام جمعه ونماینده خرم آباد،

تسلیت به حجةالاسلام رحیمی

حجةالاسلام آقای حاج سید نورالدین رحیمی بعد از سلام مصیبت وارده شهادت برادر حجةالاسلام سید فخرالدین رحیمی بآنجناب و فامیل محترم و عموم اهالی تسلیت وتبریک عرض کرده بقاء عمر آنجناب وبازماندگان آنجناب وبستگان را خواستار است.

شاهرخی نماینده وامام جمعه خرم آباد

حضرت آیةالله العظمی المجاهد آقای منتظری دام عزه

شهادت افتخار آمیز عالم مبارزهمیشه در سنگر اسلام آزاده گرامی حجةالاسلام والمسلمین آقای شیخ محمد قدس سره وشهید مظلوم حضرت آیةالله آقای دکتر بهشتی وسایر شهدای عالیقدر که بدست عمال آمریکائی در حزب مرکزی جمهوری اسلامی بوقوع پیوست بحضور مبارک تسلیت وتبریک از خداوند متعال بقاء عزیز آنحضرت در تداوم انقلاب اسلامی خواستارم.

سید سجاد حججی
امام جمعه میانه

بسمه تعالی

جناب آقای دکتر دیالمه

کمیسیون امور شوراهای مجلس شورای اسلامی شهادت پر افتخار فرزند برومند شما آقای دکتر عبدالحمید دیالمه را که ریاست کمیسیون امور شوراها را بعهده داشت(که با فعالیت قابل تقدیر قانون شوراهای کشوری را تدوین و بمجلس تقدیم داشت) تبریک و تسلیت عرض مینماید صبر جمیل واجر جزیل برای آنجناب و خانواده جلیله از خداوند متعال خواستاریم.

کمیسیون امور شوراها بهاء‌الدین علم الهدی

باسم الله العلیم الحکیم

من المومنین رجال صدقوا ما عاهدوا الله علیه فمنهم من قضی نحبه و منهم من ینتظر و ما بدلواتبدیلا کمیسیون فرهنگ و تحقیقات و تعلیمات عالیه علاوه بر از دست دادن هفتاد و دو تن شهید مومن به انقلاب وعلاوه بر از دست دادن بیست وهفت نماینده متعهد و خدمتگزار به مردم در راه‌خدا، دو تن از یاران با وفا و دردمند دانشگاهی و باتقوا و دانشمند خود عبدالکریمی و صادقی را در قربانگاه انقلاب به پیشگاه پروردگار تقدیم داشت اعضای کمیسیون فرهنگ و تحقیقات و تعلیمات عالیه ضمن عرض تبریک و تسلیت به امام عصر عجل الله تعالی فرجه و فرزند برومند و نائب او امام خمینی و ملت قهرمانپرور ایران و خانواده‌های همه شهیدان ۱۵ خرداد ۴۲ تا هفتم تیر ۶۰، از خدای حکیم خواستارند که توفیق ادامه راه شهیدان به خون خفته را در جهت الله و خدمت به مردم به دست آورند.

کمیسیون فرهنگ و تحقیقات و تعلیمات عالیه

بسمه تعالی

حضرت آیت الله العظمی امام خمینی رهبر کبیر انقلاب و بنیان گذار جمهوری اسلامی مدظله العالی بعدالتحیة والسلام

شهادت ۷۲ تن از یاران با وفای آن امام کبیر را از طرف خودو عموم اهالی قهرمان وشهید پرور استان بحضور امام زمان ارواحنافداه وآنجناب تسلیت و تبریک عرض کرده سلامت وطول عمر رهبر ودوام انقلاب وانهدام ضد انقلاب را از درگاه اقدس حق خواستار است.

شاهرخی
نماینده وامام جمعه خرم آباد

بسم‌رب الشهدا

شهادت جانگداز ۷۲ یاور خمینی کبیر را به پیشگاهٔ حضرت ولی عصر (عج) و رهبر کبیر انقلاب امام خمینی‌تبریک و تسلیت گفته در ضمن مفتخریم که دومین شهید خانواده (صادقی) را در راه انقلاب اسلامی ایران به پیشگاه خداوند عرضه میداریم.

بدین مناسبت مراسم ختم و یادبودی از شهید راه اسلام **علی اکبر فلاح شورشانی** شهید فاجعه را نیز در تاریخ ۶۰/۴/۱۱ از ساعت ۴ تا ۶ در مسجد ابوالفضل واقع در خیابان آزادی روبروی دانشگاه صنعتی جنب دبیرستان دکتر هوشیار برقرار است. امید است با حضور خود بر شکوه مجلس افزوده و روح شهید را مسرور فرمائید.

خانواده‌های- فلاح- امیرصادقی- حسین صادقی- منافی- نوری- جلوخانی- یوسفی- رضوی- بطحائی- آریان- صداقت- اهور- شیدائی- برازش- صوفی- زمانی.

ترحیم

بسمه رب شهداء

بدینوسیله شهادت پرافتخار مهندس موسی کلانتری وزیر راه و ترابری را باطلاع میرساند مجلس ترحیم و بزرگداشت مردانه و زنانه در روز پنجشنبه مورخه ۶۰/۴/۱۱ از ساعت ۴تا ۶ بعد از ظهر در مسجد صاحب الزمان واقع در خیابان آزادی نبش بهبودی برگزار میشود شرکت در این مجلس موجب تسلی خاطر بازماندگان خواهد بود.

خانواده‌های- کلانتری- معصومی- اسفندی- فلاح- موسوی- طاهری- صبافی- آهاری- اجتهادی- طالبی- زورمند- کوزه دوست- صفا- فانی‌حق- علامه- یاوری- اصولی- کشکولی- ملکوتی- نویدی- طباطبائی- خلفی- جباری- خالقی- فتوحی- توتونچیان- حقیقت- ملکی- ادیب- عافیت- رشیدچی- افضلی- فرشچی- گازور- ایزنهور- فانی‌یزدی- کلی‌وند- حریری- نظرآهاری- و هیئت مرندیان مقیم مرکز-

---

انالله و انا الیه راجعون

مجلس بزرگداشت و ترحیم شهید مظلوم انقلاب آیت‌الله دکتر بهشتی وهمگی شهدای بزرگوار حادثه مولمه اخیر روز پنجشنبه امروز در مسجد بزرگ‌اله‌زار از ساعت ۳ تا ۵ بعداز ظهر برقرار میشود.

امید است با شرکت خود مشعل فروزان انقلاب را فروزانتر فرمائید.

مرکز تبلیغات مسجد لاله زار

بسم رب الشهدا

بدینوسیله شهادت پر افتخار مهندس محمود تفویضی زواره، معاونت وزارت راه فرزند، همسر، پدر و برادر عزیزمان را در فاجعه جنایتکارانه دشمنان اسلام باطلاع اقوام و آشنایان میرساند.

مجلس ترحیم و بزرگداشت مردانه و زنانه آن شهید روز پنجشنبه ۱۳۶۰/۴/۱۱ از ساعت ۴-۶ بعدازظهر در مسجد صاحب‌الزمان واقع در خیابان آزادی نبش بهبودی برگزار میشود شرکت در این مجلس موجب تسلی خاطر بازماندگان آن شهید خواهد بود.

محمد جواد تفویضی زواره و بانو- زهره زمردیان- منا تفویضی زواره- حسین، حسن زینت و حشمت تفویضی زواره و خانواده‌های تفویضی زواره- زمردیان- میر محمد علی هاشمی- ملا عبدالحسینی- سپهراد- حاج علی‌اکبری- مسعودنیا- لباسچی- علیزاده- عطائی- ایمانی- کرباسی

اخبار کوتاه

تلگرام عشایر کلهر به حضور رهبر انقلاب امام خمینی

کرمانشاه- در رابطه با فاجعه انفجار در دفتر حزب جمهوری اسلامی تهران از سوی عشایر کلهر تلگرامی بمحضر امام خمینی مخابره شد بگزارش خبرگزاری پارس در بخشی از این تلگرام آمده است عشایر مرز نشین و غیور ایل کلهر ضمن عرض تسلیت مصیبت وارده به آن رهبر عالیقدر که قلب این عشایر را تکان داده اعلام میدارد که عشایر مرز نشین کلهر همیشه گوش بفرمان امام عزیز خود آماده برای سرکوبی ضدانقلابیون داخلی و خارجی هستند.

در یک راهپیمائی رزمندگان اسلام و مردم آبادان بمب گذاری دردفتر حزب جمهوری را محکوم کردند

آبادان- خبرنگار جمهوری اسلامی- رزمندگان جبهه‌های آبادان وخرمشهر به همراه مردم ایثارگر آبادان به مناسبت شهادت آیت‌الله بهشتی وعده‌ای از یاران امام دست به یک راهپیمائی زده وپس از عبور از چند خیابان درمسجد ابن جعفر این شهرگرد آمدند در این مجلس حجت‌الاسلام جمی امام جمعه آبادان ضمن تبریک وتسلیت به امام وامت شهید داده ایران دراین رابطه سخنرانی کردند ودر پایان مردم توطئه‌های گروهکهای وابسته به شرق وغرب را محکوم کردند.

نامگذاری دو بیمارستان دراصفهان بنامهای شهید دکتر بهشتی و چمران

اصفهان- دو بیمارستان در اصفهان بنامهای شهیدان دکتر بهشتی و دکترچمران نام‌گذاری

جلسه دیروز مجلس با ۱۸۲ نماینده و ٦ نماینده مجروح و ۲۷ دسته گل تشکیل شد

مجلس شورای - اسلامی صبح دیروز درهالهای ازغم واندوه واشک ودرحالیکه درجایگاه خالی ۲۷ نمایندگان شهید فاجعه انفجار دفتر مرکزی حزب جمهوری اسلامی شاخه‌های گل سرخ به یادبودشان گذاشته شده بود تشکیل جلسه علنی داد.

به گزارش خبرنگار پارلمانی ما جلسه دیروز با حضور ۱۸۲ نفر و٦تن از نمایندگان مجروح که با وصندلیهای چرخدار وبرانکارد به مجلس آمده بودند وبریاست حجةالاسلام والمسلمین هاشمی رفسنجانی علیرغم خواست امپریالیسم ونوکران داخلی‌اش رسمیت یافت.

هنگامی که مجلس با تلاوت آیاتی از قرآن کریم شروع بکار کرد نمایندگان و حضار درجلسه بشدت میگریستند سپس اشعاری بیاد سیدالشهدا و هفتاد ودوتن از یارانش خوانده شد. درجلسه دیروز شش تن از نمایندگان مجروح حادثه اخیر بنامهای: علی اصغر باغانی نماینده سبزوار، مروی سماورچی نماینده طرقبه وچناران، مرتضی فضلعلی نماینده گرمسار، تاجوگردان نماینده گچساران وکهکیلویه، سید محمد کیاوش نماینده اهواز، ومرتضی محمودی نماینده قصرشیرین درحالیکه برروی صندلیهای چرخدار وبرانکارد قرار داشتند حضور یافتند تابه امریکا وعوامل داخلی‌اش بفهمانندکه هیچ چیز نمی‌تواند ملت ونمایندگان ملت را به رکود وعقبنشینی وادارد.

* سخنان نماینده مجروح سبزوار

آنگاه علی اصغر باغانی نماینده مردم سبزوار که درجریان فاجعه اخیر بشدرت مجروح شده بود به سختی پشت تریبون قرار گرفت ودرحالیکه نمایندگان می‌گریستند گفت:

با درود وسلام به رهبر کبیر انقلاب وارواح‌طیبه شهدای راه انقلاب ومخصوصا شهدای فاجعه‌شب‌وشنبه مسئولین قوای سه‌گانه، رئیس دیوانعالی کشور، حضرت آیت‌الله دکتر سیدمحمد حسینی بهشتی، نمایندگان متعهد و مکتبی مجلس وزراء و معاونین مکتبی و ارزنده‌ای که در فاجعه انفجار دفتر مرکزی حزب جمهوری اسلامی به قافله شهدا پیوستند و با خون مقاسشان نهال انقلاب را آبیاری فرمودند. دشمنان انقلاب اسلامی، آمریکای جهانخوار جنایت پیشه از آغاز تشکیل این حکومت اسلامی حملات همه جانبه و تبلیغاتی و نظامی خود را متوجه قوای حاکم جمهوری اسلامی کرده بود و همواره از مجلس که اکثر نمایندگان آنرا متعصبین مذهبی معرفی میکرد و طرفداران حزب جمهوری اسلامی معرفی می‌کرد اظهار نگرانی می‌نمود، آمریکای جهانخوار شکوه میکرد از مجلس شورای اسلامی ایران شکوه میکرد که اکثر نمایندگان آن متعصبین مذهبی هستند، در خط سازش ناپذیری هستند همواره جهان خواران از قوه قضائیه جمهوری اسلامی مذمت و انتقاد میکردند، همواره از رئیس دیوانعالی کشور بازشتی یاد میکردند. و این جنگ تبلیغاتی برای این بود که نگذارند بوسیله قوه قضائیه احکام اسلامی تدوین شود و باجرا در آید.

همواره دشمنان انقلاب و مزدوران پلید داخلی آنها از هیات دولت و از قوه مجریه انتقاد میکردند آنان را خشک سر، آنان را متعصب و متحجر معرفی می‌کردند، این همه تبلیغات از این بود که قوای سه گانه‌ای که باین شکل بوجود آمده بود، قوه مقننه، قوه قضائیه، و قوه مجریه باب طبع دشمنان جمهوری اسلامی نبود و میدانستند اگر وضع بهمین منوال باشد دستشان برای همیشه از ایران کوتاه میشود. با انفجار مهیب‌سالن اجتماعات مرکزی حزب جمهوری اسلامی بیش از ۷۲ نفر را،شهید و تعدادی را مجروح کردند بامیدانیکه قوای سه گانه حاکم برجمهوری اسلامی متلاشی شود. مجلس از اکثریت بیفتد، دولت منحل شود و قوه قضائیه متلاشی شود. دشمن کوردل امروز چه میگوید امروز که همان ملت در صحنه هستند همان مومنی که از آهن سخت تر هستند، مضافا ارتش اسلامی و سپاه پاسداران ما که چون سدی آهنین هستند، حکومت دست ماست، آیا با انفجار یک دفتر مرکزی و تعدادی شهید، دشمن خیال میکند سد راه انقلاب میشود؟ سخت کور خوانده است، بنده با این نقاهت با اینکه تر قوه چهم شکسته است با اینکه سروصورتم سوخته و مجروح است وظیفه دیدم که در این محضر مقدس و این مرکز تصمیم گیری که بهای خون شهیدان است حضور بهم رسانم تا مجلس به اکثریت برسد و دشمن کوردل حتی آرزوی تعطیلی یکروز مجلس بر دلش بماند و نتواند ببیند که با انفجاری که بوجود آمده است حتی مجلس شورای اسلامی را یکروز هم به تعطیل کشانده است.

* نماینده مردم دزفول

اولین سخنران پیش از دستور سید احمد زهرائی نماینده مردم دزفول بود که درسخنانش اظهار داشت: در هفتم تیرماه روز عید خون بار دیگر بشریت شاهد بستی از بزرگترین فجایع و جنایات قرن قرار گرفت، نوکران استعمار و پرورش یافتگان مکتب کفر و نفاق و دیکتاتوری با انفجار ناجوانمردانه مقر جلسات فرزندان انقلاب وهم پیمانان جان برکف امام قلب ملت غیور ایران را جریحه دار کردند و سند رسوائی و خیانت و نا مردمی بودن خود را امضاء کردند این جنایت کاران فاشیست به چه منظور این کار را می‌کنند؟ برای اینکه ما را بترسانند و از ادامه حرکت انقلابی انبیاء و مبارزه در رکاب امام بازدارند؟ این کار را میکنند تا انقلاب الهی ما را که با سیاست‌بازی به بن‌بست کشیده نشد با ترور به بن‌بست بکشانید چه بیهوده فکر میکنند آنانی که این راه را انتخاب کرده‌اند از سالها پیش آماده شهادت بوده‌اند و مرگ را در راه آرمانهای مقدس خویش یک فوزعظیم تلقی کرده‌اند. مجلس شورای اسلامی در این حادثه در حالیکه هنوز خون چمران سلحشور و کمالی نیای متقی‌اش خشک نشده بود و در حالی که هنوز خامنه‌ای قهرمان و متفکرش سلامتی خود را بدست نیاورده بود بیست و هفت تن دیگر ازصاحب نظران و اسلام شناسانش راتقدیم خدانمود. هرچند این فقدان جانسوز است امافلسفهٔ تاریخ تشیع ایجاب میکند که پیوسته با خون بهترین فرزندانش بنیادهای تفکر و حکومت شیعی بارورشود تابشریت مظلوم راه خودرابشناسد و کلیدپیروزی رادریابد. دشمنان قسم خورده انقلاب بدانند با این جنایات مجلس از اکثریت نخواهد افتاد مجلس را روزی می‌توانند ازاکثریت بیندازند که ملت را از اکثریت بیندازند زیرا مجلس تبلورمردم است و مردم نیزهیچگاه بدست این هرزگان ناقابل ساقط نخواهند شد و مسلم است که با این شیوه‌های نابخردانه گورخود را خواهند کند. دیروز میلیونها نفر عاشقان راه حسین و راه انقلاب باخشمی مقدس درصحنه حضور انقلابی خود رابه نمایش گذاشتند ضدانقلاب که هیچ شناختی از اسلام و ملت ندارد درمقابل این سیل خروشان انسانهای باورمند و مکتبی‌چی چه می‌خواهد بکند؟ امپریالیسم امریکا وقتی درچندروز گذشته شاهد سقوط دست پروردهٔ فاشیست خود در ایران بود و دریافت و اقرار کرد که آخرین امید پیوند ایران بابلوک غرب به یاس مبدل شده خود را آماده درهم کوبیدن انقلاب ماکرد وبرنامه ریزی‌های گسترده‌ای را برای ایادی مستقیم وغیر مستقیمش تدارک دید.

اما این حربه‌های تکراری بازبرایش چاره سازی نخواهد کرد واضح استکه این جنایات ناشی از یاس ودیوانگی و احتضار سیاسی است، بهشتی مظلوم، منتظری، ناطق نوری، دانش آشتیانی، دکتر لواسانی- شرافت - محمد علی حیدری‌ها صادقی‌ها- چراغ زادهٔ دزفولی- سید محمد کاظم دانش میر بهزاد شهریاری وسایر فضلا ومجاهدان مجلس و کابینه وانقلاب سوگند به پاره پاره‌های پیکرهای مقدسشان، امت آگاه ایران، برادران رزمنده شما در صحنه‌های شکوهمند نبرد حق علیه باطل تا آخرین نفس وبدون هیچگونه تزلزل به راهتان ادامه خواهند داد.

* خلخالی نماینده مردم قم

صادق خلخالی نماینده مردم قم سخنران بعدی طی سخنانی گفت: ما به آمریکای جهانخوار با این همه شهدایمان مخصوصاً شهدای اخیر مجلس شورای اسلامی ثابت کردیم که پیخود زوزه می کشند وپاوه سرایی می کنند. شهدای پرافتخار مجلس شورای اسلامی وهمه شهدای انقلاب ما با خون خود سند ابدیت جمهوری اسلامی ایران را امضاء کرده‌اند ومابه همه آنها افتخار میکنیم. افتخار براین امت وافتخار برامام امت است که وکلا ونمایندگانی را به مجلس فرستادند که همه آنها شهید وشاهد وشهدا وحاضر در صحنه‌ها باخون خود ازکاردرآمدند، امت مبارز ایران امروز شاهد جریانات است وفهمیده متوجه است که نمایندگانی را باید به مجلس بفرستد که درمراحل حساس آنها هم راه همین نمایندگان رابروند. خوشابه سعادت آنها که دربهشت برین واعلی علیین درمحضر ربوبی حاضرند وما همه برای همین کار آمده‌ایم و غیر از این مقصد ومنظوری نیست، آمده‌ایم شهید بشویم تا اینکه درخت پربار جمهوری انقلاب اسلامی بارورتر شود و تمام دنیا را در زیر پرچم مهدی موعود بگیرد واین مصیبت بزرگ را مخصوصاً حضرت آیت‌ا... آقای بهشتی و حضرت حجةالاسلام آقای منتظری را به امام امت تسلیت و تبریک عرض می‌کنم وبخدای متعال میگویم الهیا، پروردگارا این قربانیها را به لطف‌وکرمت قبول کن، ما بهترین قربانیها را برای اسلام به پیشگاه تو عرضه داشتیم وانشاءا...شهدای دیگری هم خواهیم داد ولی آمریکای جهانخوار وابستگان آنها، هزار فامیلها، فراماسونها، جوجه‌های نحس دومان پهلوی که به عنوان مجاهدین و فدایی خلق امروزه عرض اندام می‌کنند، امروزه دراین کشور و این جمهوری اسلامی ایران ابداً راه نخواهند داشت.

وی در پایان افزود: ما با سرافرازی پیش می‌رویم و به پیش خواهیم رفت و به گوری چشم دشمنان اسلام انشاءالله در همه زمینه‌ها مخصوصا در جنگ با ابرقدرتها و با کفر صدامی پیروز خواهیم بود.

* نماینده مردم سروستان

سومین سخنران پیش از دستور محمد امین سازگار نژاد نماینده مردم سروستان گفت:

باسلام به امام بزرگوار وشهدای انقلاب سوم ومظلومین توطئه اخیر استکبار جهانی در میهن اسلامی ما. حادثه دلخراش یکشنبه شب ادامه توطئه‌های آمریکا در میهن اسلامی ما در رابطه با انقلاب اسلامی بود. قضیه از زمان رفراندم آغاز میشود موقعی که دیدند جنگ تحمیلی توطئه نظامی، حمله نظامی و انواع دسیسه‌ها به ثمر نرسید. مسئله بازگشت به ۲۲ بهمن ورفراندم را مطرح کردند و از آنجا که دیدند رفراندم برای بی‌محتوی کردن انقلاب اسلامی بوسیله امام و امت بوسیله نهادهای قانونی جمهوری اسلامی افشاء شد و با حذف خط گرایش به غرب نتوانستند توطئه شوم خودشان را عمل کنند دست به یک کودتای سرموزانه زدند، زیر پوشش مبارزه با یک حزب، آنها میخواستند کودتا کنند برعلیه امام و برعلیه انقلاب اسلامی ومسئله‌ای که بی‌شک مورد نظر آنها بوده ساقط نمودن قوه قضائیه، قوه مقننه، قوه‌اجرائی بود وهمینطور که برادرمان آقای هاشمی رفسنجانی در اولین روز مسئله عزل آقای بنی‌صدر در مجلس فرمودند، گفتند انقلاب سومی آغاز شده است. بحمد الله کودتای آنها عقیم مانده و امروز ما با سرفرازی وبا افتخار توانستیم با یاری خداو رهبری امام این نظام جمهوری اسلامی که براساس امامت و ولایت استوار است ادامه بدهیم.

* نماینده مردم همدان

سخنران بعدی پیش از دستور علی آقا محمدی نماینده مردم همدان بود که طی سخنان مبسوطی در رابطه با حادثه اخیر انفجار بمب گفت:

البته سخن گفتن در مجلس خون ودر حضور شهدای بزرگواری که مادر این راه از دست دادیم که به تعداد شهدای کربلاست آسان نیست. امید که پیامشان را برسانیم. زیرا آنان کار حسینی خویش را کردند و ما باید کارزینبی کنیم. میدانیم که حکومتهای دنیا هدفشان استقرار حاکمیت شیطان بزرگ وقدرتهای بزرگ در زمین است وهدف انقلاب اسلامی ایران حاکمیت خدا در روی زمین است لذا جنگ ما باتمام قدرتها یک جنگ سراسر عقیده است.

ما اعتقاد داریم که حکومت خدا باید در زمین مستقر شود و معتقدیم که چنین خواهد شد و اینک شیطان بزرگ آمریکا و شیطانهای دیگر حکومت دنیا را در قبضه دارند پس تا نابودی این قدرتها و استقرار حکومت خدا در روی زمین مبارزهٔ مستمر است در جمهوری اسلامی پس از آنکه دشمن از نگاه داشتن رژیم شاه و جایگزین جبهه ملی و نهضت آزادی بجای آن ناامید شد تلاش خود را بکاربرد تا قانون اساسی ما را از محتوی ولایت فقیه خالی کند. بهشتی، بهشتی مظلوم، بهشتی شهید، جزمش بزرگترین جرمش اصرار بر ولایت فقیه در قانون اساسی، اداره مجلس خبرگان به ریاست آیتا... منتظری و نیابت ایشان بوده است پس از آنکه موفق نشدند، مهره پیش ساخته خود را بنام بنی‌صدر آوردند و بر قوه اجرائی کشور جایگزین کردند. خط آمریکا همه تلاش خویش‌را بکار برد که دولت دولت مکتبی نباشد که مجلس هماهنگ با رئیس جمهور یعنی هماهنگ فقط با آمریکا باشد. قوه قضائیه حاکمان شرع بر مسند قضاوت ننشینند، اما موفق نشد، تلاش کرد شاید مردم را بفریبد و بوسیله خود مردم سرنگون کند اما نشد ۲۵ خرداد به شکست انجامید ۳۰ خرداد مفتضحانه رسوا شد دشمن ناامید شد یزید زمان آمریکا، بسرکردگی عمرسعد زمان بنی‌صدر در آرزوی حکومت این چنین جنایتی را آفریدند چه کردند؟ مجلس را، کدام نمایندگان را، وزرای مکتبی و معتقدش را و آن کابینه‌ای که مجلس برگزیده بود، قوه قضائیه را، چه کسی را؟ بهشتی را در کجا؟ در حزب جمهوری چرا؟ چون جرم بهشتی در آن بود که میگفت: «تشکل اسلامی باید بوجود آید بدون تشکل اسلامی در مقابل آمریکا نمی‌توان ایستاد.»

۲۷ شهید از مجلس گرفتند ٤ وزیر و تعداد زیادی معاون از کابینه گرفتند، و رئیس دیوان عالی کشور را همچون ابوالفضل دستانش را قطع کردند و بدنش را پاره‌پاره کردند اما در این قتل کسان سیاری شریکند. آنان که با آمریکا همدردی کردند آنان که با ولایت فقیه مصرانه مبارزه کردند آنان قصد داشتند نظام شاهنشاهی را تثبیت کنند آن کسان که با نهادهای انقلابی بشدت مخالف بودند، آنان قصد داشتند از صدور انقلاب اسلامی جلوگیری کنند آنان که با آمریکا بسر میز نشستند و نشست آنها انقلاب دوم را شروع کرد، آنان میخواستند حکومت جمهوری اسلامی مستقر نشود. آنان میخواستند اگر شد خط ولایت فقیه وقانون قرآن حاکم نگردد. آنان با مستضعفین سخت کینه داشتند، جنایتی را که آمریکای جنایتکار در عصر ما کرد، جنایتی بود که مقدماتش را ساخته بودند. آنقدر شایعه پراکندند آنقدر نطقها و سخنرانیها کردند آنقدر به بهشتی و یاران او حمله کردند، آنقدر او را در جامعه مظلوم کردند که امام امت از شهادت او ناراحت نشد اما از مظلومیت او به گریه افتاد، محمد منتظری را «ساواک سازان» دیوانه نامیدند، بهشتی را انحصارطلب خواندند، حقانی را بجرم آنکه هیئتهائی را برای معرفی اسلام به کشورهای خارج فرستاد مورد حملاگرار دادند، چه کسان راکشتند عمده برنامه آنها بسطور خلاصه اینهاست: ضدیت آنها با منافع خلق و مستضعفین، ببینید چه کسانی را کشتند؟ و جرمشان چیست، موسی کلانتری وزیر راه، بجرم آنکه راههائی را که در این کشور ساخت بیش از همه راههائی بود که در نظام شاهنشاهی ساخته شده بود و اکثر راهها در مسیر روستاها و مستضعفین بود. عباسپور، وزیر نیرو به چه جرمی؟ به جرم آنکه ۱/۵ برابر تمام دوران منفور شاهشاهی به روستا برق رسانده بود. کندی، وزیر پست و تلگراف به چه جرم؟ بجرم اینکه امسال برنامه داشت مخابرات و استفاده از وسایل ارتباطی را به روستاهابکشاند. فیاض بخش، به چه جرم؟ به جرم آنکه فقط به معلولین می اندیشید، به پیرزنان می اندیشید وروستائیان از کار افتاده، برنامه جلسه آن شب چه بود؟ بحث در باره تورم و راه مبارزه باگرانی، که بر گرده چه کسانی افتاده بود؟ بر گردهٔ مستضعفین، و اما ضدیت دیگر آنان بااستقرار حکومت خدا بود، قلم بدستان نافهم- قلم بدستان نمازخوان علفخوار، برداشتند و آنچنان مقالات نوشتند که اگر بهشتی از ریاست و دیوانعالی کشور برداشته شود همه کارها درست میشود بهشتی برداشته شد بهشتی جرمش چه بود؟ جرمش این بود که قانون اساسی را منطبق با اسلام با یارانش نوشتند جرمش این بود که نیروهای خط امام را تشکل میداد، جرمش این بود که لایحه قصاص را به مجلس فرستاد و ترسید از این حرفها و قصد داشت قوانین اسلام را در جامعه پیاده کند قضای اسلام را او از سوی امام امت اداره میکرد، میدانید جرم دیگر بهشتی چه بود؟ اصل ٤۹ قانون اساسی و اصرار زیاد وی برتعدیل ثروت، اما قصد دیگر دشمن ضدیت با صدور انقلاب اسلامی بود، چه کسان را کشتند محمد را، کدام محمد؟ ای خدا، محمدی که یک لحظه از خیال مستضعفین جهان غافل نبود، محمدی که سراسر وجودش را عشق آفریقا عشق محرومان و عشق دربندان آسیا گرفته بود، او را کشتند، محمدی که رژیم شاه در نجف‌آباد وقتی ماموران محاصره‌اش کردند، در موقع فرار، مسلسلش را کشید و فریاد زد همه‌تان را می‌کشم و مامورین جلاد شاه گریختند (در اینجا ناطق و دیگر نمایندگان می‌گریستند)، چه کسی را کشتند؟ حقانی را، چه کسی را کشتند؟ ناطق نوری را، چه کسی را کشتند؟ این همه شهدا را، اما هدفشان چه بود؟ میخواستند ملت ایران از صحنه خارج شود، درست نقشه چیده بودند، اول در نماز جمعه بمب گذاشتند. اما دیدیم تا مردم شنیدند بمب در نماز جمعه کشف شده، نماز جمعه جمعیتش دو برابر و سه برابر شد، ترور امام جمعه کردند، گفتند: سیدعلی خامنه‌ای این سید الاعلام مردم را برمحور اسلام گرد می‌آورد، بهشتی، بهشتی مظلوم، بهشتی شهید، جزمش بزرگترین جرمش اصرار بر ولایت فقیه در قانون اساسی، اداره مجلس خبرگان به ریاست آیتا... منتظری و نیابت ایشان بوده است پس از آنکه موفق نشدند، مهره پیش ساخته خود را بنام بنی‌صدر آوردند و بر قوه اجرائی کشور جایگزین کردند. خط آمریکا همه تلاش خویش‌را بکار برد که دولت دولت مکتبی نباشد که مجلس هماهنگ با رئیس جمهور یعنی هماهنگ فقط با آمریکا باشد. قوه قضائیه حاکمان شرع بر مسند قضاوت ننشینند، اما موفق نشد، تلاش کرد شاید مردم را بفریبد و بوسیله خود مردم سرنگون کند اما نشد ۲۵ خرداد به شکست انجامید ۳۰ خرداد مفتضحانه رسوا شد دشمن ناامید شد یزید زمان آمریکا، بسرکردگی عمرسعد زمان بنی‌صدر در آرزوی حکومت این چنین جنایتی را آفریدند چه کردند؟ مجلس را، کدام نمایندگان را، وزرای مکتبی و معتقدش را و آن کابینه‌ای که مجلس برگزیده بود، قوه قضائیه را، چه کسی را؟ بهشتی را در کجا؟ در حزب جمهوری چرا؟ چون جرم بهشتی در آن بود که میگفت: «تشکل اسلامی باید بوجود آید بدون تشکل اسلامی در مقابل آمریکا نمی‌توان ایستاد.»

۱- مردم ایران با حضور فعال در خیابانها و کوچه‌ها و سرکوب هر حرکتی که قطعاً آمریکایی است، حضور فعال را در صحنه حفظ کنند.

۲- عوامل ضدانقلاب، عوامل مشکوک را حتماً شناسایی کنند و حتماً به سپاه پاسداران و کمیته‌های انقلاب مفرعی کنند ۳- در انتخابات ریاست جمهوری فعالانه شرکت کنند.

٤- نمایندگانی را که باید راه شهدا را ادامه دهند هرچه زودتر و هرچه بهتر انتخاب کنند، اما مسئولان، ای مجلس شورای اسلامی بار سنگین شد، کارتان را مداوم درجهت مستضعفین و درجهت سرنگونی مستکبرین به سرکردگی آمریکا، پیگیر و مجدانه ادامه دهید.

دولت انقلابی، رجایی مکتبی، اینک بار بردوش تو. دوچندان شده دولتت را مهیا کن، کارت را همچنان قاطع ادامه ده، اما مسئولان قوه قضائیه قاطعیت توام با عدالت را عمل کنید، نماینده مردم همدان در پایان از حضار خواست که به یاد ۱٤ معصوم ۱٤ بار مرگ بر آمریکا بگویند و نمایندگان و تماشاگران یکپارچه چهارده بار مرگ بر آمریکا گفتند.

* نماینده مردم مشهد

سپس حسین موسوی جهان آبادی نماینده مردم مشهد طی سخنانی با اشاره به حادثه انفجار دفتر مرکزی حزب جمهوری اسلامی گفت: البته آنچه که در این حادثه مورد توجه حادثه‌آفرینان بود ترور انقلاب اسلامی ایران بود که می‌پنداشتند با ترور مسئولین قوای سه‌گانه میتوانند باین هدف شوم خود نایل آیند وی افزود: جمهوری اسلامی ما متکی به افراد نیست و آنچنان ارگانها و ارگانش تثبیت شده و استقرار یافته که با ترور شخصیتها نه تنها متزلزل، و آسیب پذیر نمیشود بلکه ثبات و استحکام بیشتر میگیرد. چه اینکه مردم ما با تماشای چنین صحنه‌هایی به حقانیت راه خود و درستی خط انقلاب بیشتر اعتقاد پیدا می‌کنند و هر چند که شهادت این عزیزان برای ما مصیبتی بزرگ بود ولی باید دانست که نهال نوپای انقلاب اسلامی ایران نیاز به آبیاری داشت و این عزیزان با شهادت و ایثار خون خود توانستند این نهال را آبیاری کنند. نماینده مردم مشهد گفت: گروهکهای سیاسی، باید بدانند اگر تاکنون میتوانستند با بکار گرفتن تزویر و ریا و طرح شعارهای فریبنده چهره کریه خود را احیانا برای برخی از مردم ناآگاه محفی نگاهدارند امروز با دست زدن به چنین جنایتی چهره باطنی واصلی خود را حتی برای کودکان هم آشکار ساختند و دیگر نمیتوانند بعنوان مجاهد در راه خلق یا فدایی راه خلق و یا پیکار در راه خلق خود را بعنوان گروهکهای سیاسی جا بزنند بلکه ملت آنها را بعنوان گروهکهای تروریست و خائن میشناسد.

* معادیخواه نماینده مردم تهران

سخنران بعدی آقای عبدالمجید معادیخواه نماینده مردم تهران طی سخنانی اظهار داشت: همه چیز گفته شد ابعاد فاجعه مورد اشاره قرار گرفت. سه نکته را عرض کنم نکته اول اینکه ما هر چه داریم از امام و خون شهدا داریم، آن قلمی که از اولین روز، این قلم مبارک خط داد و خون شهدا جریان ایجاد کرد در همه مراحل از شروع تا پیروزی و از پیروزی تا امروز ملت مدیون آن قلم پر برکت و آن خونهای پاک است ولی شهادت این کربلا آفرینان جدید نقطه عطفی در تاریخ شهادت و در تاریخ پر برکت این انقلاب است ما امروز سر بلندیم به برکت آن شهیدانی که لیاقت شهادت را داشتند، من احساس میکنم این لیاقت را نداشتم چون آن شب تا نیمه راه رفتم ولی نمیدانم به چه دلیل برگشتم . به برکت آن شهیدان لایق امروز مجلس سربلند است ملتی که بیش از هفتاد هزار شهید داده مگر ممکن است مجلسی داشته باشد که شهید ندهد، کابینه سر بلند است مگر میشود ملت شهید پرور کابینه بی‌شهید داشته باشد، قوه قضائیه سربلند است چون این هماهنگی را با ملت دارد.

برادران و خواهران نماینده ما امروز یک نظام منسجم داریم، مجلس، دولت، قوه قضائیه، هماهنگ بود و همین انسجام امریکا و عمالش را رنج میداد، اما امروز به برکت خون شهیدان این انسجام بیشتر شده، و آمریکا بداند که خطش کور شده است و این نظام منسجم ریشه آمریکا را خواهد کند و راه به عمال خبیث آمریکا نخواهد داد، همانطور که جناح خط امام به برکت خون شهید هماهنگ شد جبهه خبیث ضد اسلام هم تفاله شد این سنت خداست، تا خبیثها تفاله نشوند به جهنم ریخته نمیشوند به برکت این کربلا این انسجام هم در خط امام بوجود آمد و این انسجام خط امریکا و این تفاله را به زباله دان جهنم خواهد ریخت و این سنت خداست مسئله خاصی که می خواستم عرض کنم شورای عالی تبلیغات شورای هماهنگی تبلیغات که خاری درچشمان دشمنان هستید وبودید وخواهید بود این سیمادگاه شهیدان راوزنده نگه دارید، این کربلای پرارزش رابابرنامه‌ریزی در خدمت اسلام نگه دارید. ملت مسلمان ایران بهشت زهرا که کربلا بودوصحنه ظهور شهدای مابود امام امروز یک حال و هوای جدیدی پیدا کرده است، از ملت و مجلس ودولت وقوه قضائیه همه درآنجا هستند، بهشت زهرا آتشفشانی خواهد بود که برخرمن ظلم ابرقدرتهای جنایتکار وسردمداران کفرو استکبار جهانی و منحرفین ومنافقین آنها آتش خواهد بارید. برماست این میعادگاه راقدربشناسیم واز این میعادگاه الهام بگیریم ومسئولیت سنگین خود را دراین شرایط بسیار زیبا بشناسیم، یک تذکر هم عرض می کنم مجلس شورای اسلامی قبل از این فاجعه عظیم به اتفاق دوتن از برادران که یکی از آنها بشهادت رسیده وسید جواد شرافت ویکی از آنها حضور دارد آقای علیزاده خدمت شهید مظلوم آیتا... بهشتی بودیم.. که ما استدعا می کنم این لقبی که امام به این شهید داده، با هیچ لقب دیگری قابل معاوضه نیست، این لقب را باید حفظ کرد درخدمت این شهید مظلوم انقلاب اسلامی بودیم، ایشان وقتی ما گله کردیم از اینکه چرا قوه قضائیه قاطعیت نشان نمیدهد، ایشان هم از مجلس شبه مجلس سخن گفت و تاکید کرد که من امروز برای اداره مجلس دچار یک مشکل احساسی هستم اما از لحاظ عقل و خرد و تفکر مشکلی نیست.

رئیس مجلس در حالی که خود نیز بشدت متاثر و گریان بود گفت: به هر طرف مجلس که نگاه میکنم شاخه‌های گل و عکسهای نورچشمان و عزیزان از دست رفتمان روی صندلیهای خالی نمایندگان ملت و میهمانان پیغمبر در بهشت توجهم را از اداره مجلس دور میکند.

اما آنچه که بسرعت احساسم را کنترل میکند برداشتی است که اسلام به ما از شهادت داده وایمانی است که دارم امروز محفل عزیزان ما در بهشت از محفل همه ما در دنیا گرمتر وبا صفاتر است.

صد انقلاب ودشمن در طول انقلاب تا امروز از ماشهید زیاد گرفته است. دهها هزار شهید که هریکی از آنها چه گمنام وچه نامدار امروز با مقام شهادت که عالیترین مقام تکامل انسان در زندگی است در جوار خدا ولقاء الله، جوار پیغمبر، جوار ائمه، جوار شهدای کربلا و احد وبدر وهمه خوبان جهان هستند.

آنها از محفلشان ناظر ما هستند این مجلس امروز زیر نظر شهدا است. رئیس مجلس سپس با اشاره به آیاتی از قرآن کریم گفت: وقتی که برداشت ما از زندگی مرگ وشهادت این است با توجه به آن احساسها باید کنترل شود رئیس مجلس افزود جایشان خالیست و ما کلمه‌ای که به روح بزرگ اینها که حتما حضور دارد میتوانیم عرض کنیم این است که به خاطر همان چیزی که شما شهید شدید ما مقاومت میکنیم و ما این انقلاب را تداوم میدهیم و اگر ما هم نباشیم ملت ما و مردم ما آنها که دیروز ارواح شما حضورشان‌را در سراسر کشور دید و هنوز امواجی که ایجاد کرده‌اند دارد دنیا را تکان میدهد آنها این راه را ادامه میدهند شما حتماً غصه و اندوه ندارید چون در آن فضائی که شما هستید آینده را میبینید.

شما امروز گذشته و حال و آینده برایتان یکنواخت و روشن است.

رئیس مجلس سپس از صدا و سیمای جمهوری اسلامی خواست که نوارهای سخنرانیهای پیش از دستور شهدا را در اختیار مردم بگذارد تا موکلینشان یکبار دیگر صدای آنها را بشنوند.

* قرائت نام شهدا

حجت‌الاسلام رفسنجانی سپس نام یکایک شهدا را قرائت کرد و پس از آن گفت ننگ بر شما ضدانقلاب که این لیست بزرگ را از مجلس مکتبی ما گرفتید اما خیری نمیبینید به جای اینها مطمئناً ملت ما افراد مکتبی و صادق و آماده شهادت را به این مجلس خواهند فرستاد و ما به زودی شاهد جایگزینی این نیروها از بطن جوشان ملت هستیم.

رئیس مجلس سپس به دو نفر کارمند شهید مجلس، شهدای کابینه و معاونین شهید وزارتخانه‌ها و اعضای شهید حزب جمهوری اسلامی اشاره کرد. آنگاه با اشاره به شهادت آیتاالله دکتر بهشتی گفت شاید نقطه انفجار در رهبر پای ایشان و اولین هدف انفجار شخص ایشان بود گرچه بهشتیها فراوانند اما به هر حال دشمن حساسیت زیادی روی این شخص و روی این شخصیت داشت.

باید به این ملت تبریک گفت که اینهمه شهید میدهد و اینچنین مستحکم و پابرجا میماند.

باید به این انقلاب امیدوار بود که توطئه‌ای که تقاطع خط شرق و غرب، خط بنی‌صدر منافقین حلق، اقلیت فدائی، پیکار، رنجبران و، واخوردگان و تصفیه‌شدگان و فرصتطلبان سلطنت‌طلب مجموعه اینها تشکیل داده بودند و فکر میکردند که با این قتل عام بحران عمومی که ماهها پیش مطرح کرده بودند بوجود میآید، شکست خورد از نظر آنها مقدمات کار یقیناً فراهم بوده، این توطئه حتماً ابعاد دیگری در جای دیگری داشت که باید مراحل بعدیٔ آن را تکمیل کند. با آن حساب کابینه و مجلس از اکثریت می‌افتادند و شورای عالی قضائی با حسابی که آنها میکردند از اکثریت می‌افتاد و بسیاری از ارگانها ضربه میخوردند و دیگر حرکت رسمی در کشور امکان نداشت و شاید خیال میکردند با این فاجعه قلب امام را هم از کار می‌اندازند اما محاسبات آنها با محاسبات خدا فرق دارد.

* دشمن مایوس شد

رئیس مجلس افزود: ضد انقلاب و امپریالیسم اگر میخواستند یک قدم به جلو بیایند هزار فرسنگ به عقب رفتند.

این خونها و این شهادتها ملت را بیدار و روشن کرد و به حال و حواس آورد.

دیروز ملت مثل روزی که امام به ایران آمده بود در خیابانها بود. در همه ایران اینطور بود آنچه که از تلویزیون دیدیم و دشمنان ماهم دیدند دشمن را لرزاند و مایوس کرد.

نکته اساسی قوت انقلاب اینجا است این ملت عقیم نیست و برای ساختن قهرمان برای ساختن نیرو، برای تحویل شهید، برای جایگزین کردن شهدا آنچنان زاینده است و آنچنان سازنده است که مطمئناً به جای هر شهیدی دهها قهرمان بپا میخیزد.

تاریخ نشان داده است، ما در جنگمان امروز علیرغم آنهمه نیروهای عظیمی که از دست داده‌ایم پیکارگر متعهد بیشتر از روز اول داریم.

بعد از انقلابمان با آنهمه تلفات که پیش از انقلاب و در روزهای قبل از پیروزی دادیم نیرو بیشتر داشتیم و امروز با اینهمه تلفات بسیار نیرومندتر از گذشته هستیم و راز این مطلب هم در سازندگی و زایندگی ملت است.

این ملتی که ما دیروز دیدیم فرد فردشان میتوانند نماینده مجلس باشند.

*خطاب‌به‌فریب‌خوردگان

با این شعور فرد فردشان میتوانند عنصر فعال نیروهای اجرائی باشند و قضاوتشان اگر قاضی رسمی نباشند قضاوت فکریشان فیصله صحیح به جریان میدهد بنابراین این ملت از چی میترسد دشمن روی چی ایستاده است شما را به خدا امروز اگر خط امام در این مملکت حاکم و مدیر نباشد چه خط دیگری میتواند بااین مردم ستیز کند؟ اداره کشور را چه کسی میتواند بعهده بگیرد؟ این جنگ را چه کسی میتواند اداره کند؟ این مبارزه با امپریالیسم شرق و غرب و این دشمنان بی حیا و پررو و بی‌اعتبار و گرگ و کفتار داخلی که با یک انفجار صدها نفر را اینگونه به خاک و خون بکشند غیر از این قدرت خط امام چه قدرتی میتواند این کشور راداره کند؟

نهادهای انقلاب، جهاد، سپاه، کمیته ها، انجمنهای اسلامی، دادگاههای انقلاب و این مردم با چه نیروئی در این کشور حاضرند کار کنند با خط بنی صدر، با منافقین، با جبهه ملی، با غرب گراها، با کی؟ شما برای چی مبارزه میکنید با فرض محال شمامیتوانید چند روز تشکیلات دولت را از کار بیاندازید آیا میتوانید این کشور را اداره کنید؟ میگذارید شما خودتان زنده باشید؟ آن روزی که هیچی دستمان نبود شاه و ساواک را با آنهمه قدرت و با آنهمه حمایت و باآنهمه پول با دست خالی از پا در آوردیم در حالی که امروزاینهمه مردم اسلحه بدست و آموزش دیده و اینهمه نیروی تربیت شده و این مردمی که نشان میدهند که جان خود را مثل آب خوردن میتوانند بدهند و هیچی عبر از خدا برایشان ارزش ندارد با اینها شما چطور میخواهید زندگی کنید؟ فرض کنیم یک زلزله بیاید و همه ما را از میان ببرد شما چه میکنید؟ شما این کشور را اداره میکنید؟ این برای شما انتحار است. اگر امید زندگی برای شما باشد فقط در سایه حکومت اسلامی است فقط با رحم و عطوفت امام و مردم و اس

نیازمندیهای عمومی روزنامه جمهوری اسلامی

از ۸ صبح الی ۵ بعدازظهر تلفنی آگهی می‌پذیرد — تلفن‌های ۳۱۲۹۲۹ و ۳۱۲۹۹۹

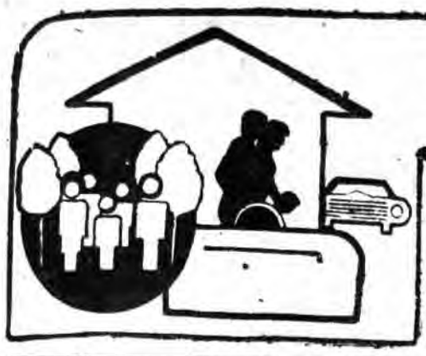

شستشوی فرش

قالیشوئی ماژیک
رفوگری و رنگبرداری
۵۵۱۵۰۶

قالیشوئی داودی
۵۵۹۲۸۶
تحویل ۴۸ ساعته با اصول مذهبی

قالیشوئی ماژیک
ایران
۵۹۵۵۶۹

قالیشوئی ماژستیک
خدمتگزار صدیق خانواده‌ها خشکشوئی موکت، مبل، فرش و نقاشی
۸۹۸۴۶۱
۸۹۳۴۲۶

قالیشوئی ماژیک ری
۵۵۹۶۵۶

قالیشوئی و رفوگری توحید
شستشو با اصول مذهبی تحویل در ۴۸ ساعت
۵۵۷۸۶۹

تعمیر تلویزیون

تعمیر تلویزیون رنگی پارس گروندیک لوه ۲۳۹۳۸۶

شرکت تی وی چکاپ، تعمیرگاه مجاز ویدئو تیپ و تلویزیونهای رنگی در منازل سیاه و سفید
بلر، حتی برای تعطیل، فیلیپس، بلموند، گروندیک، هیتاچی، آریا، سروش سیار، شهاب، لوکس
در تمام نقاط تهران
۹۲۵۷۷۱

تعمیر فورا در منزل شما با تضمین
فقط تلویزیون رنگی گروندیک، پارس بلموند، بلر، ناسیونال، آریا، شهاب
۶۳۰۳۳۲

فروش موتور پمپ

فروش انواع موتور ژنراتور موتور پمپ- الکتروپمپ- الکترو موتور شناور و حفر چاه عمیق - شب آفروز ۶۲۱۸۴۰

اسفالت و ایزولاسیون

ایزوگام
۲۲۲۰۵۵

اسفالت
ساختمان- محوطه- جاده
۵۵۹۹۵۳

تزئینات

تزئینات اتحاد
موکت، کفپوش
پرده کرکره، لوردراپه
کاغذ دیواری
نقاشی ساختمان
وغیره
۶۴۹۵۵۸
۳۰۰۰۰۴
۳۰۳۶۶۹
۳۵۴۷۳۸

برای ساختمان شما

مقاطعه کاری ساختمان، نقشه مجانی با نازلترین قیمت
۹۷۵۷۴۲
۹۷۸۸۲۳

داربست فلزی
پیچ رویلاک سنگ
سیمان کاری
۸۳۱۲۸۰

نصب دار بست فلزی
شرکت سیما ساز
۸۴۴۱۳۸

شرکت ساختمانی با مسئولیت محدود
انجام کلیه کارهای ساختمانی از قبیل اسکلت فلزی، تعمیرات کلی و جزئی و بتون ریزی و غیره
سیرچه بلوک سقف نصب اربست فلزی
۷۰۱۴۱ - ۷۹۲۶۲۳

معاملات تلفن

خرید و فروش تلفن درجا ۹- ۶۲۴۶۱۸

خرید وفروش تلفن در جا ۳۰۳۲۳۶

خرید و فروش تلفن ۷۳۵۹۸۱

خرید فرش

فرش مفیدی
خریدار فرشهای نو و کهنه اعلا بقیمت عادلانه
۵۳۵۴۵۸ -۹۶۴۴۷۹

املاک و مستغلات

کلیه سریعترین مرکز اجاره و رهن پیچ رویلاک و شستشوی ساختمان
۸۴۲۳۸۰

حمل و نقل اثاثیه

پارکبار
۲۴۹۵۱۵
۲۴۹۵۱۶
۲۴۰۸۸۰
۲۴۱۰۲۴

هاشمی بار
۹۶۷۴۰۶

لوله کشی گاز

لوله‌کشی گاز
۸۲۴۶۲۹

تعمیرات

فوری سریع با سرویس مجهز
تعمیر و نصب لباسشوئی
آبگرمکن برقی نفتی و گازی
اف اف آیفن
سرویس یخچال شوفاژ
تعمیر تلویزیون رنگی، سیاه و سفید
سیم کشی ساختمان
۶۴۷۵۱۳
۷۵۹۶۵۷

فوری سریع با سرویس
مجانی
شبانه روزی
سرویس با کادر مجهز
نصب اف اف
شوفاژ و فنکوئل
سیمکشی ساختمان
تعمیر دئوترم
سرویس حاروبرقی
ماشین رختشوئی
یخچال، چیله بیک و آیفون
۳۰۰۰۰۴
۳۰۳۶۶۹
شعبه مصدق
۶۴۹۵۵۸

تعمیرگاه پرویز
جلو بندی، میزان فرمان- شاسی کشی با دستگاه الکترونیک بالانس- شهرک

مؤسسه فنی مهر
نقاشی ساختمان
لوله بازکنی
تعمیر لوله آب و بنائی
نصب و سرویس کولر
نصب اف اف وهواکش
تعمیر تلفن و لوازم برقی
سرویس جاروبرقی
سیمکشی ساختمان
وکانال کشی
تحت نظر
متخصص‌ترین استادکاران ماهر
۶۳۱۸۸۶
شعبه غیائی
۳۶۲۶۲۵

تدریس خصوصی

گروهی از دبیران با تجربه زن و مرد تهران آماده‌اند تا قبولی فرزندان شما را برای کلیه دروس تضمین نمایند.
۷۳۶۲۲۵

فروش اثاثیه

حراج
فروش لوازم
مبل، فرش، تخت و لباس دست دوم
شماره تلفن
۲۲۰۸۸۱

تعمیرات لوازم خانگی

تعمیر انواع لباسشوئی در محل
۷۶۴۰۳۰

تعمیر انواع لباسشوئی یخچال فریزر و ساید بای ساید
نصب و سرویس کولر، آبگرمکن
تشخیص ترکیدگی لوله با کامپیوتر و لوله بازکنی
با سرویس مجانی
۷۶۳۹۷۷
محمدی

شوفاژ

با نصب و سرویس
شوفاژ چیلر
لوله کشی آب سرد و گرم و لوله کشی گاز در تمام نقاط
در تمام نقاط ایران
۸۹۹۲۱۸

شوفاژ
چیلر، تهویه مطبوع
سرویس، تعمیر، نگهداری
تنظیم با سوخت جدید
۸۴۵۸۴۳
۲۳۸۷۷۴

شوفاژ گازی
دیواری و زمینی
با آبگرم مصرفی
۸۳۵۱۵۱
۸۲۴۵۵۱

تخلیه چاه و لوله بازکنی

شرکت مهندسی وفاه
شبانه روزی با سرویس
مجانی
تخلیه چاه
لجن کشی
تشخیص ترکیدگی
لوله با کامپیوتر
ترمیم با بنائی و مصالح
لوله بازکنی
۸۲۲۲۸۶
۸۳۱۷۷۳

تشخیص ترکیدگی لوله با دستگاه کامپیوتر
لوله‌بازکنی و تخلیه‌چاه
ترمیم بنائی با مصالح
شبانه‌روزی
۷۰۴۱۳۱

تخلیه چاه
لوله بازکنی فوری
تشخیص ترکیدگی
شوفاژ
۸۵۰۷۲۷
استاد محمود

تخلیه چاه و لوله بازکنی
تشخیص
شبانه روزی
کامپیوتر
لوله بازکنی فوری بنائی با مصالح
۶۶۱۹۶۶ | ۵۶۳۹۰۴
۶۶۷۱۴۹ | ۵۳۸۳۲۷
۶۶۴۳۱۰ | ۵۳۴۴۳۲
۶۴۱۵۶۴ | ۷۹۰۴۰۶
۹۳۰۴۷۲ | ۳۴۷۲۹۰

امداد سرویس
تخلیه هرنوع چاه با هر غلظت بدون دخالت دست با برق
اختصاصی
۹۳۱۴۱۴
۹۲۱۶۹۷
۹۲۲۰۵۸

فوری تماس انتظار
تخلیه چاه و لوله بازکنی - کیابی لوله
۷۰۷۶۷۰
۳۴۸۹۸۸

تخلیه چاه
تشخیص ترکیدگی لوله
با کامپیوتر لوله بازکنی
لایروبی فوری ارزان
شبانه روزی
۵۶۴۴۴۸

موسسه تهران تکنیک
تشخیص ترکیدگی
لوله و ترمیم بنایی بامصالح
لوله‌بازکنی
۸۵۱۸۸۶
۲۶۹۳۸۷
۸۴۶۲۵۲
شبانه روزی

امداد سرویس
تشخیص ترکیدگی لوله آب با دستگاه و ترمیم و لوله بازکنی: کولر و بنائی با مصالح فوری
۹۳۱۴۱۴
۹۲۱۶۹۷
۹۲۲۰۵۸

موسسه نادر تکنیک
تخلیه چاه
تشخیص ترکیدگی
لوله با کامپیوتر
و ترمیم لوله بنائی بامصالح
لوله‌بازکنی
بدون کنده کاری در اسرع وقت
۲۶۶۴۴۶

فوری سریع با سرویس
مجانی
شبانه‌روزی
سرویس با کادر مجهز
تخلیه چاه
بالا یروبی و تراش
تشخیص ترکیدگی
لوله با دستگاه کامپیوتر
ترمیم با بنائی و مصالح
لوله‌بازکنی
با دستگاه تراکم هوا و فنرهای برقی
۳۰۳۶۶۹
۳۰۰۰۰۴
شعبه مصدق
۶۴۹۵۵۸

سازمان خدماتی مرینکو
تشخیص ترکیدگی
ترمیم و بنائی ارزان
لوله‌بازکنی
تخلیه چاه
ارزانتر از همه‌جا
فوری شبانه‌روزی
۶۴۸۹۷۹
۶۴۸۴۳۹
۷۶۶۷۱۳
۷۵۱۸۳۶

تخلیه چاه
ارزان، فوری
تشخیص ترکیدگی
لوله ترمیم و بنائی
۶۵۹۰۴۷
۹۲۰۱۷۵

تخلیه چاه
لوله بازکنی فوری
تشخیص
ترکیدگی لوله
ترمیم با بنائی و مصالح
ارزانتر از همه جا
۸۵۱۶۲۹
۸۵۱۶۳۰

فوری سریع با سرویس مجهز
شبانه روزی
در خدمت شما
تخلیه چاه
لوله‌بازکنی
تشخیص ترکیدگی
با دستگاه الکترونیک
ترمیم بنائی با مصالح
۶۴۷۵۱۳
شعبه شریعتی
۷۵۹۶۵۷

ارزانتر از همه‌جا
حفرچاه عمیق
تخلیه چاه
تشخیص ترکیدگی
لوله ترمیم و بنائی
لوله بازکنی فوری
و تعمیرات
ساختمان
۷۶۴۴۲۴

تخلیه چاه
لوله بازکنی
تشخیص ترکیدگی
لوله بابنائی
۹۷۸۸۲۳
۹۷۵۷۴۲

سازمان فنی داودی

تشخیص و ترکیدگی لوله
با دستگاه کامپیوتر
ترمیم بنائی، تخلیه چاه لایروبی چاه و لوله‌بازکنی، نصب و تعمیرات آبگرمکن، فن‌کوئل لوله‌کشی ساختمان نصب و تعمیرات موتورخانه مشعل، کولر سرویس‌بندی کامل نقاشی ساختمان نگهداری سالیانه شوفاژ تعمیر اف-اف سیم‌کشی ساختمان لوله‌کشی سردوگرم وچدن کاری
بدون تعطیل
۶۴۸۱۰۲

تشخیص ترکیدگی لوله
با دستگاه کامپیوتر
و ترمیم آن
بنائی لوله باز کنی
و تخلیه‌چاه
تمام نقاط بدون تعطیل فوری
۳۵۹۲۰۰

مؤسسه فنی چکه
سرتاسر شمال‌شهر تهران
شبانه‌روز درخدمت شما
تشخیص
لوله با کامپیوتر
ترمیم با بنائی و مصالح
لوله‌بازکنی
ارزان و فوری
۲۲۵۰۳۶

لوله‌بازکنی
تشخیص ترکیدگی
ترمیم و بنائی ارزان
تخلیه‌چاه
۸۴۵۸۴۳
۲۳۸۷۷۴

آگهی‌های گوناگون

آگراندیسمان رنگی بسلر با وسایل لابراتوار فروشی
۲۳۳۰۷۸

گمشده

کارت موتور سیکلت بشماره شهربانی ۶۹۹۴ تهران ٤ بنام اسماعیل فارسیان مفقود گردیده از درجه اعتبار ساقط است

کارت موتور ویسپا سه چرخ بشماره شهربانی ۷۱۹۶ تهران ٤ بنام فضل الله نظری مفقود گردیده از درجه اعتبار ساقط است

کارت موتور بشماره شهربانی ۶۹۶۹ تهران ۳۸/ط عباس بنائی مفقود گردیده از درجه اعتبار ساقط است

کارت موتور سکلت بشماره شهربانی ۲٤٦ تهران ٦ بنام ایوب مقدسی مفقود گردیده از اعتبار ساقط است

کارت موتور سه چرخ وسپا بشماره شهربانی ٦١٥٧ تهران ٤ بنام اصغر ورموزیاد مفقود گردیده از درجه اعتبار ساقط است

کارت موتور سیکلت بشماره شهربانی ۲۲۵۷ تهران ٤٩ بنام علی صفر میرزا بیگی مفقود گردیده از درجه اعتبار ساقط است

کارت موتور سیکلت بشماره شهربانی ٤٨٦٧ تهران ٣٤ مفقود گردیده اعتبار ندارد.

کارت موتورسیکلت سه چرخ بشماره شهربانی ۲۷۱۱ تهران ع بنام رحمت الله فاتحی پیکانی مفقود گردیده از درجه اعتبار ساقط است.

کارت موتورسیکلت بشماره شهربانی ٤٨٦٧ تهران ٣٤ مفقود گردیده از درجه اعتبار ساقط است

پروانه موقت دندانپزشکی متعلق به خانم دکتر قدسیه برخورداری یزدی فرزند علی اصغر بشماره ۱۷۹۲۰- ۸٦٦/۱۵٤۹۱ مورخ ۱۳۳۵/۸/۱٦ مفقود گردیده است. ازیابنده تقاضا میشود آنرا به نظام پزشکی مرکز (خیابان حافظ- خیابان شیرین یا بوسیله صندوق پستی ۳٤۷٤ تهران) ارسال دارند. چون پروانه جدید صادر میگردد پروانه مفقود شده بهرحال از درجه اعتبار ساقط است.

تجمع شرکت مهندسی شوفاژ
شبانه روزی بدون تعطیل
تخلیه چاه - لوله بازکنی
تشخیص ترکیدگی لوله
ترمیم و بنائی و مصالح
۷۵۵۵۴۰-۷۶۰۳۷

نم پس نمیدهد

ایزولاسیون بام با عالیترین مواد مقاوم مطمئن و سبک بدون کندن عایق قبلی برای بامهای اسفالتی، ماسه سیمانی، پوزائیکی و کاهگلی
ارزان فوری
با تضمین و انجام کلیه کارهای ساختمانی
شرکت قیر بام ایزولاسیون ایران
۸۵۵۵۰۶ -۸۵۵۷۴۴

جشن عروسی در تالار اینه امیر
عصرانه کامل ۲۲۰ ریال
عصرانه و شام ٤۰۰ ریال
آدرس: خیابان انقلاب روبروی سینما رویال
تالار آینه امیر تلفن ۳۰۲۸٤۸

سقفهای سالن سایبان اتومبیل سقف حیاط حلوب پرده‌های حیاط و آلاقهای بیش ساحیه
۸٤۷٦۳٦

بلوک سقفی و دیواری
بهر تعداد موجود است ۸۳۴۹۳۱

قابل توجه تولید کنندگان متعهد
اگر در مورد تهیه مواد اولیه کارخانه خود با اشکال روبرو هستید با ما تماس بگیرید مایلیم اطلاعات وتجارب خودرا رایگان در اختیار شما قرار دهیم.
۸۳۲۰۳۸
چسب چرم و موکت اسپانیائی ۲۵ لیتری ٦٦۷۵ ریال

پروفیل چهارچوبی
نبشی، ستونی، ناودانی، تسمه
ولوله‌آبیاری
۷۸۵۳٤٤-۷۸۲۰۷۵

لوله کشی گاز با تائید شرکت ملی
٦٤۹۵۵۸-۷٦٦٤٦٦

کارگاه فنی پیمان
برادران دمیرچی
وسازنده انواع خرپای سوله و برج منبع و سالنهای مرغداری
نشانی: خیابان فدائیان اسلام- ایستگاه امیدجنب بستگاه تبریزیان
تلفن ۵۵۱۳۲۹

فرش امید
خریدفرسهای کهنه و نو جهت صادراتی
حسی جمعه‌ها ۷۵۸۱٤۸

شرکت خدماتی کارگر
تعویض مشعل گازوئیلی به گازی- تنظیم مشعل با سوخت جدید ۲۰۰ تومان
فنکوئل و چیلر- سرویس کولر/۱۰۰ تومان
نصب و تعمیر انواع یخچال- لباسشوئی- آبگرمکن- تعمیرات لوله‌کشی سرد و گرم
تشخیص
ترکیدگی لوله با کامپیوتر- لوله بازکنی و ترمیم
۸۵۹۰۰۱

آگهی مزایده اموال منقول

بموجب رای صادره از اداره کارومور اجتماعی تهران له‌آقای محمود پورسعید و۱۲ نفر دیگر وعلیه شرکت ساختمانی پرژام بکلاسه پرونده کار/٦۰- ۱۷۰ که حسب معرفی وتقاضای محکوم لهم اموال از شرکت پرژام از قبیل بتونیر درانه‌ازهای مختلف وکامیون تراک میکروسنگشکن وغلتکهای مختلف ولوازم یدکی ماشینهای سبک وسنگین ومخازن قیر ٤۵۰۰۰ لیتری وتراکتور وکپسول گاز وکوله‌گازی و قالبهای فلزی وغیره کلیه اموال غیراز لوازم یدکی مستعمل می‌باشد وسیله این اجراء تخت تامین و بازداشت درآمده است کارشناس رسمی دادگستری کلیه اموال بازداشتی را بمبلغ بیست ویک میلیون‌وهفتهزار ویکصدریال ارزیابی نموده ومقرر گردیده است اموال مورد بازداشت درروز ٦۰/٤/۲۳ ازساعت ۹صبح تا ٤بعدازظهر درنقاشی خیابان خاوران چهارراه امیرسلیمانی پلاک ۳٤۳ انبار شرکت ساختمانی پرژام از طریق مزایده بفروش میرسد طالبین میتوانند درروز و ساعت تعیین شده درمحل حاضر ودر مزایده شرکت نمایند مزایده از قیمت ارزیابی شده وسیله کارشناس شروع وبکسانیکه بالاترین قیمت را خریدار باشند واگذار خواهد شد ووجه اموال مورد مزایده نقدا دریافت خواهدشد.

رئیس اجرای شعبه اول دادگاه عمومی تهران- صادقی
۹۱۵۵ م-الف

آگهی فقدان سندمالکیت

خانم حلیمه خاتون موسوی جریده باستناد یکبرگ گواهی شهود جهت دریافت سندمالکیت المثنی ششدانگ یکقطعه زمین بمساحت۳۱۲ مترمربع بشماره۲۳٦۰ فرعی از٤٤۷٦ اصلی مفروز ومجزی شده از ۱۹۷۰ فرعی ازاصلی مذکورواقع دربخش ۷ شرق ازاراضی سلیمانیه که سندمالکیت آن درصفحه ۳۵۷ دفتر۲۸۹ ذیل ۳۷۷۷۵ بنام محمدمشهدی باقرقصاب صادروتسلیم ومع‌الواسطه بموجب سندقطعی ۳٤۷٦۵- ۵۸/٦/۱۰ دفترخانه۳۲۲ تهران بنامبرده انتقال یافته وطبق سند رهنی شماره۷٦٤۱۲- ۵۸/۷/۲ دفترخانه۱٤ تهران درقبال سه میلیون ریال نزدبانک ملی شعبه بروجردی رهن است بعلت اثاث کشی مفقود گردیده و درخواست صدورسندمالکیت المثنی نموده است لذا مراتب باستناد تبصره یک اصلاحی مورخ بیست ونهم مهرماه پنجاه و یک الحاقی بماده۱۲۰ آئیننامه قانون ثبت دردونوبت آگهی میشود تاچنانچه کسی مدعی انجام معامله نسبت بطول مرقوم یاوجودسندمالکیت مذکورنزدخود میباشدمراتب راازتاریخ نشر دومین (آخرین) نوبت این آگهی ظرف ده روزباینداره اعلام و رسید دریافت نمایدتامورد رسیدگی قرارگیرد والا پس ازانقضاء مدت مزبورونرسیدن واخواهی نسبت بصدورسندمالکیت المثنی طبق مقررات اقدام خواهد شد.

تاریخ انتشارنوبت اول ٦۰/٤/۱
تاریخ انتشارنوبت دوم ٦۰/٤/۱۱

ازطرف رئیس ناحیه شرق ثبت تهران
۷۲۲٤م الف

آقای معین وحدانی مالک ٦ دانگ یکبابخانه بمساحت ۳۰۰ متر مربع پلاک ۲۱۱۱/۱۰۳ واقع در بخش ده تهران مفروز و مجزی شده از یکقرعی از اصلی مذکور واقع دربخش ۱۰ تهران اراضی شمال جاده کن بالای نهر آخوندها اراضی کن که اسناد مالکیت آن ذیل ثبتهای ۱۷۲۲۹٤ و ۱۷۲۲۹۵ صفحات ۹ و ۱۳ دفتر ۱۰۷۸ املاک بشماره چاپی ۱۷۰۵۰ و ۱۷۰۵۱ بنام آقایان بهمن جمشیدیان و سید جلال راجی بالمناصفه صادر ومع‌الواسطه برابر قطعی ۲۱٤٤۸-٤۸/٦/۱٦ دفتر ۱۷۲ تهران بمتقاضی انتقال و برابر سند رهنی ۲۱٤٤۹-٤۸/٦/۱٦ دفتر ۱۷٤ تهران نزد بانک رفاه کارگران دررهن است باستناد دو برگ استشهاد محلی که امضاء شهودان بگواهی دفترخانه سه شمیران رسیده است سند مالکیت مذکور بعلت مسافرت مفقود گردیده است و درخواست صدور سند مالکیت المثنی نموده است لذا مراتب باستناد تبصره یک اصلاحی مورخ ۵۸/۷/۹ الحاقی به ماده ۱۲۰ آئین‌نامه قانون ثبت در دو نوبت بفاصله هرده روز یکبار آگهی میشود تا چنانچه کسی مدعی انجام معامله نسبت به ملک مرقوم یا وجود سند مالکیت نزد خود میباشد مراتب را از تاریخ نشر دومین آخرین آگهی ظرف مدت ده روز باین ناحیه اعلام و اعتراض خود را ضمن ارائه اصل سند مالکیت با سند معامله تسلیم نماید و اگر درصورت اعتراض اصل سند ارائه نشود و پس ازانقضای مدت مزبور نسبت به صدور سند مالکیت المثنی این مقررات اقدام میگردد.

تاریخ انتشار نوبت اول ٦۰/٤/۱
تاریخ انتشار نوبت دوم ٦۰/٤/۱۱

از طرف رئیس ناحیه غرب ثبت تهران

تلفنهای نیازمندیهای جمهوری اسلامی
۳۱۲۹۹۹-۳۱۲۹۲۹

جمهوری اسلامی

گزارشی از کارخانجات الیاف شیروان و خراسان واسفنج شیروان

تهیه و تنظیم از: حجازی

پس از کودتای ننگین ۲۸ مرداد ۱۳۳۲ که بدست آمریکا و ایادی داخلی آن صورت گرفت، تمام هم و غم آمریکا و کارگزاران آن در ایران- رژیم منحوس پهلوی و عوامل آن- براین قرار داشت که نفوذ آمریکا از جنبه‌های گوناگون در ایران گسترش پیدا کند. یکی از آن جنبه‌ها، جنبه صنعتی مسئله است. از قبل از این کودتا تا سال ۱۳۴۱، سال پیاده شدن انقلاب باصطلاح سفید شاه و آمریکا، کشاورزی ایران خودکفا بود، صنایع دستی ایران نیز در وضع خوبی قرار داشت. بتدریج پس از انقلاب سفید شاه و آمریکا از خود کفا شدن کشاورزی ایران کاسته میشد و بسوی وابستگی هرچه بیشتر سوق داده میشد. بهترین راه برای انجام سریعتر این عمل و نشان دادن رشد کشور که بصورت کاذب و با تسهیلات مصنوعی و مسموم ارائه میشد، صنعتی کردن کشور بود (صنعتیکه تماماً در دست آنها بود و کار ما تنها وصل نمودن قطعات پیش ساخته آنهم با پیچ و مهره‌های ساخت اجانب بود) با این کار اولاً بهانه‌ای بدست اجانب میآمد تا بدین وسیله بتوانند وجود خود را در ایران ضروری جلوه بدهند، ثانیاً بتوانند اطلاعات مورد نیاز خود را برای تحلیل در مورد اوضاع سیاسی و نفوذ بیشتر جمع‌آوری کنند و ثالثاً بتوانند صنعت و کشاورزی ما را که خودکفا بود و حداقل نیازهای داخل کشور را تامین میکرد، از این حالت درآورده و بسوی وابستگی هرچه بیشتر سوق دهند. انگیزه تاسیس کارخانجاتی هم که برای باصطلاح صنعتی شدن کشور، شروع به کار میکردند، همین مسئله بود که کشور از جنبه‌های گوناگون تحت کنترل و نفوذ آمریکا قرار گیرد. در این رابطه روستائیان با تبلیغات مسمومی که انجام میشد و جو رفاه کاذبی که بوجود آمده بود، از روستاها کوچ کرده و بسوی شهرها روان میشدند. البته در این میانه سود اندکی نصیب کشور میشد، سودی که از ضرر آن بمراتب کمتر بود و بعلاوه آن سود در یک زمینه بود اما ضرر در زمینه های مختلف فرهنگی، اقتصادی و... علاوه بر موارد فوق الذکر، آمریکا و رژیم دست نشانده آن با کارهائیکه انجام میدادند، برادران و خواهران روستائی ما را در فقر نگاهمیداشتند وبا بوجود آوردن جو مسموم وکشنده و نیازمند کردن آنها به مادیات و دور نگاهداشتن آنها از معنویات، آنها را بیش از پیش استثمار میکردند. ایادی آمریکا برای انجام این اعمال در چند رده قرار داشتند، رده ای که بیشتر با کارگران کارخانه تماس داشته و تاثیر بیشتری میتوانستند بر آنها داشته باشند، کارفرماهای کارخانه ها بودند. این کارفرماها بصورت مستقیم یا غیر مستقیم تحت‌نفوذ شاه‌معلون بودند و درصدی از منافع سرشار کارخانجات که با استثمار کردن کارگران و وابسته کردن هرچه بیشتر کشور به اجانب، بدست میآمد به نسبت زور و قلدری افراد به آنها پرداخت میشد. این نکته را نیز نباید از یاد ببریم که اکثراً این کارفرماها بصورتی در اداره کشور دست داشتند. در همین رابطه دیداری از کارخانجات الیاف شیروان خراسان و اسفنج شیروان داشته و گزارشی از کارخانجات‌فوق‌الذکرتهیه کردیم. قبل از شرح گزارش ذکر نکات ذیل ضروری بنظر میرسد:

۱- کل گفتگوهائی را که با کارگران، شورا، مدیریت وچندتن از مسئولین سازمان صنایع ملی (این کارخانه درحال حاضر زیر نظر این سازمان اداره میشود) انجام شده، بصورت موارد جداگانه بیان میشود.

۲- بعلت اینکه درزیم گذشته تمام امکانات اعم از بانکها، گمرک و.... دردست کارفرماها بود، آنها حداکثر استفاده را از این امکانات کرده وتا میتوانستند از بانکها وام گرفته وبه مصرف عیش ونوش خود واربابانشان رساندند. ما وضعیت این کارفرماهای کارخانه (محمدعلی مهدوی فراری ومسعود مهدوی) از دیدگاه کارگران ومسئولین را جداگانه بنظرتان میرسانیم.

۳- احتمال دارد دربیان قسمتهائی از گزارش قصوری شده باشد بطوریکه حق مطالب آنطور که باید وشاید ادا نشده باشد، کارگران، مدیریت ومسئولین درصورت رویت چنین مسئله‌ای توضیحات لازم را برای ما ارسال دارند تا اقدام بدرج آن کنیم.

● **تاریخچه وسیر تحول کارخانه**

بهره برداری از سه کارخانه الیاف سینتیک خراسان وشیروان واسفنج شیروان بترتیب از سالهای ۵۳، ۵۶و۵۷ شروع شد. مسئله‌ای که دراینجا مطرح است ودرگفتگ ی ما با کارگران، شورا، وچند ن از مسئولین سازمان صنایع ملی بش آمد، این بوده است که سرمایه‌داران اصلی این کارخانه را با هدف سودرسانی به مملکت ورسیدن به خودکفائی تأسیس نکرده‌اند بلکه خواستاند که با تاسیس این کارخانه به حاکمیت شوم وننگین خود تا حدودی استمرار بخشند.

سرمایه‌داران کارخانجات فوق‌الذکر محمدعلی مهدوی و مسعود مهدوی بودهاند که هرکدام به نسبت مساوی (۵۰ درصد) سهم داشته‌اند. محمدعلی مهدوی سناتور انتصابی شاه ملعون و خبیث و... بوده یعنی حکم سناتوری وی مستقیماً از طرف شاه معدوم به او داده شده است. این افراد ۵۰درصد سهم خود را بین افراد خانواده خود تقسیم کرده بودند تا بدین وسیله اولاً بتوانند راهی برای گریز از مالیات برای خود بگشایند و ثانیاً همیشه خود را مفلوک و بی‌چیز؛ جلوه دهند تا در ظاهر خود را همردیف کارگران نشان دهند. این افراد درصدهای مختلف سهم در کشت و صنعت شیروان و کارخانه قند این شهر نیز داشتند که پس از چندی هزینه پردازی این سهام را از دست آنها درآورد. محمدعلی مهدوی چون خود از اعمال خود بهتر از همه‌کس آگاه بود و میدانست که اگر در ایران بماند، با روی کار آمدن حکومت اسلامی برای او و امثال او و مانند او نقطه جائی در این حکومت نیست بلکه دیگر جائی در دنیا پیدا نمیشود که او را بپذیرد و باید روانه جهنم شود، این بود که قبل از انقلاب فرار را بر قرار ترجیح داد و آب و خاک این مملکت را تطهیر گردانید. مسعود مهدوی قبل از انقلاب رفت و پس از انقلاب نیز به ایران بازگشت و تا تیرماه ۵۸ که کارخانه ملی شد (فعلاً ۵۰درصد کارخانه تحت پوشش دولت است) چند بار به کارخانه آمد ولی از زمان ملی شدن که فرمانداری شیروان ورود او را به کارخانه بدون اجازه خود ممنوع دانسته تنها یک بار آنهم با اجازه فرمانداری به این محل آمده است. اواسط تیرماه ۵۸، ۵۰درصد کارخانه که مربوط به سهام محمدعلی مهدوی بود مشمول بند (الف) قانون حفاظت و توسعه صنایع قرار گرفت ولی تاباحال تکلیف ۵۰درصد سهم مسعود مهدوی مشخص نشده است که کارگران، شورا، مدیریت و ما امیدواریم که هرچه سریعتر این ۵۰درصد نیز تحت پوشش دولت دربیاید.

● یکی از صاحبان کارخانجات الیاف شیروان و خراسان سناتور انتصابی شاه معدوم بود.

● ۵۰درصد سهم سناتور انتصابی شاه معدوم تحت تملک دولت درآمده و امیدواریم با همت مسئولین سازمان صنایع ملی ۵۰درصد دیگر نیز تحت پوشش دولت درآید.

برادران کارگر با برقراری جریان برق که چند دقیقه قبل از گرفتن عکس قطع بود، مشغول تنظیم دستگاهی هستند که فیلم (پلاستیک ساده) را تبدیل به نخ میکند.

نظرات شهید مظلوم حضرت آیت‌الله دکتر بهشتی در مورد ورزش

بسم ا..... الرحمن الرحیم: وما محمدا الارسول قددخلت من قبله الرسل افان مات اوقتل انقلبتم علی‌اعقابکم ومن ینقلب علی عقبیه فلن یضرالله شیئا وسیجزی الله، الشاکرین وماکان لنفس ان‌تموت الاباذن الله کتابا موجلا ومن یردثواب الدنیا نؤته منها و من یردثواب الاخره نؤته منها وسنجزی الشاکرین (سوره آل عمران آیه ۱۴۳و۱۴۴)

ومحمد نیست مگر پیغمبری از جانب خدا که پیش از او نیز پیغمبرانی بودند وازاین جهان درگذشتند اگر او نیز بمرگ یا بشهادت درگذشت بازشما بدین جاهلیت خود رجوع خواهیدکرد پس هرکه مرتد شد بخدا ضرری نخواهد رسانید وخود را بزیان انداخته وهرکس شکر نعمت دین گذارد ودراسلام پایدار ماند البته خداوند جزای نیک اعمال بشکرگذاران عطا خواهدکرد. وهیچ کس جز به فرمان خدا نخواهدمرد که اجل هر کس درلوح قضای الهی بوقت معین ثبت است وهرکه برای یافتن متاع دنیا کوشش کند از دنیا بهره‌مندش کنیم وهرکه برای ثواب ابدی آخرت سعی نماید ازنعمت آخرت برخورداراش گردانیم والبته خداوند سپاس گذاران را جزای نیک خواهد داد.

آری رسول اکرم از دنیا میرود وقرآن وعترت را برای مسلمانان می‌گذارد تا مردم به دوران جاهلیت خود رجوع نکنند (انی تارک فی‌کم‌الثقلین کتاب الله وعترتی) و عترت پاک پیامبرازعلی(ع)تا مهدی(ع) هستند تا کلام خدارا به مردم برسانند ومردم را به راه راست هدایت نمایند حال که مادر زمان غیبت حضرت مهدی(ع) آخرین حجت حق بسر می بریم چه کسانی باید راه رابه مانشان دهند تا مابه گمراهی نیفتیم. مگر جزمردان حق وشاگردان صدیق مکتب امام جعفر صادق (ع) کسی می تواند راه مستقیم را به ما نشان دهند شهید مظلوم بهشتی قهرمان یکی از شاگردان همین مکتب است او از سلاله پاک نبی وازتبار حسین(ع) است وهمچنین از شاگردان صدیق ویاور وبرادرامام امت خمینی کبیر می باشد. سخن هرچه ازاو بگوئی کم است وما نیز نمی توانیم سخن ازاوبگوئیم زیرا درشان ما نیست اما نباید فراموش نمود که تمام ایران بهشتی هستند وراه او راکه همان راه اسلام وراه محمد(ص) است ادامه می دهند.

حال می پردازیم به اظهارات شهید مظلوم دکتر بهشتی که در مورد ورزش داشتند می دانیم که این رجال بزرگ اسلام درتمام زمینه‌های اجتماعی- سیاسی- فرهنگی- هنری و... صاحب نظر بودند وچنان نظرات خود راقاطع و منطقی بیان می نمودند که در ذهن ها چنین تداعی می شد که ایشان از مرحله تئوریک مسائل گذشته وحتی درمرحله پراتیک مسائل گام گذاشته‌اند حال ورزشکاران مسلمان ومتعهد که همچون دیگر مردم مسلمان این مرز وبوم از شهادت دکتر بهشتی و یاران با وفایش اطلاع یافتند ودرسوگ فروفتند اظهارات اورا درمورد ورزش بخوانند ویادش راگرامی وراهش را ادامه دهند. انشاءالله

شهید مظلوم دکتر بهشتی در اواسط فروردین ماه مصاحبه‌ای با مجله دنیای ورزش داشتند ودرزمینه ورزش اظهار نظراتی فرمودند که ازنظر شما می گذرد.

● از ایشان خواسته شد تا نظریات کلی‌شان رادرزمینه ورزش بیان کنند.

ایشان فرمودند بسم‌الله الرحمن الرحیم، یکبار دریکی از نوشته‌های منتشر شده در یکی از روزنامه‌های عصر دیدم که انتقاد کرده بود که چرابنده درباره ورزش اظهار نظر می‌کنم. ایشان فکر کرده بود که نظری که داده میشود پیرامون مسائل فنی ورزش است واین نسبت سنگین آمده بود که چرامادرباره ورزش صحبت نمیکنیم غافل از اینکه آن چیزی که ما میگوئیم جنبه‌های فنی ورزش نیست آن چیزی که ما می گوئیم جنبه‌های اجتماعی ورزش است ازدیدگاه یک مسلمان متعهد بنظر ماورزش از چند جهت ضرورت زندگی انسان است. یکی از نظر بهداشت بسیاری از بیماری‌های ناشی از این است که حرکات بدنی کافی ندارند وورزش عامل موثر درتندرستی است یکی دیگر قدرت نفس است بسیاری از ورزشها همراه است با برخورد باکارهای سخت وقتی انسان چند بار کارسخت را انجام داد ودید که همه آسان می شود یاد می گیرد که چگونه دشواری ها یا تمرین آسان می شود به آدمی قدرت نفس واعتماد به نفس می دهد یکی مسئله حسن استفاده از ساعت فراغت است خیلی از این افراد وجوانها که ساعت فراغتشان درکارهای زشت وفساد آورو تباه کننده مصرف میشود واگربه برنامه‌های ورزشی پایشان بازبشود می بینید که آن ساعت فراغت رابا برنامه‌های ورزشی دنبال می کنند وپر می کنند راضی هم هستند و وقت خالی برایشان نمی ماند که به سراغ کارهای زشت بروند یکی ازنظر تربیت انسان‌ها برای کار دستجمعی. البته این ورزشهای گروهی است. مثل والیبال ،بسکتبال- فوتبال- تنیس چهارنفره وامثال آنها این نشان میدهند که چطور میشود کارها را هماهنگ کرد.

ورزشهای دستجمعی انصافاً ازنظر تربیت تیم‌های فعال که بتوانند هماهنگ کاربکنند بسیار موثر بوده وهست یکنوع ورزش هم داریم، ورزشهائی که افراد جامعه را برای کارهای دفاعی آماده می کند وبه آنها ورزیدگی میدهد که بتوانند یکوقت دربرنامه‌های دفاعی شرکت کنند. درکارهای رزمی شرکت کنند. این که از این دیدگاههای مختلف ورزش بعنوان یک ضرورت درجامعه اسلامی مامورد توجه است وباید بیش‌ازپیش هم موردتوجه قرارگیرد. مسئله دیگری که در این رابطه باید عرض کنم مسئله عمومی بودن برنامه‌ها وامکانات ورزش است که یک بخش قابل ملاحظه‌ای از امکانات ورزشی مادراختیار قشرهای معین است یا در مناطق معین قرار گرفته است واین بد است امکانات ورزشی مثل همه امکانات دیگر اجتماعی باید عادلانه دراختیار عموم قرار بگیرد مادرحال حاضر می بینیم که نمونه‌هائی داریم با کیفیت بسیار بالااما نمونه‌های کم آن هم درمناطق خاص ،خوب این سئوال هست که اگر ما توانائی اقتصادی وفنی‌مان دراین حدیست که برای همه مردم با یک چنین کیفیت بالائی میدان‌های ورزشی وسالن‌های ورزشی درست بکنیم آیا بهتر نیست با کیفیت ساده‌تر اما گسترده‌تراماکاناتی رافراهم کنیم که عده بیشتری از آن برخوردار باشند ما الان می بینیم که بسیاری از این جوانها دراین گردوغبار ها چه بسا که تمیز هم نیست فوتبال می کنند آنوقت دنبال این باشند که حالازمین های چمن خیلی مجهز داشته باشند آن هم، وضع آب وهوا وامکانات آنها این سئوال پیش میاید که اگر ما برای همانهائی که آن هم درمناطق خاص ،خوب این سئوال هست که اگر ما توانائی اقتصادی وفنی‌مان دراین حدیست که برای همه مردم با یک چنین کیفیت بالائی میدان‌های ورزشی وسالن‌های ورزشی درست بکنیم آیا بهتر نیست با کیفیت ساده‌تر اما گسترده‌تراماکاناتی رافراهم کنیم که عده بیشتری از آن برخوردار باشند ما الان می بینیم که بسیاری از این جوانها دراین گردوغبار ها چه بسا که تمیز هم نیست فوتبال می کنند آنوقت دنبال این باشند که حالازمین های چمن خیلی مجهز داشته باشند آن هم، وضع آب وهوا وامکانات آنها این سئوال پیش میاید که اگر ما برای کارهای دفاعی آماده می کند وبه آنها ورزیدگی میدهد که بتوانند یکوقت دربرنامه‌های دفاعی شرکت کنند. درکارهای رزمی شرکت کنند. این که از این دیدگاههای مختلف ورزش بعنوان یک ضرورت درجامعه اسلامی مامورد توجه است وباید بیش‌ازپیش هم موردتوجه قرارگیرد. مسئله دیگری که در این رابطه باید عرض کنم مسئله عمومی بودن برنامه‌ها وامکانات ورزش است که یک بخش قابل ملاحظه‌ای از امکانات ورزشی مادراختیار قشرهای معین است یا در مناطق معین قرار گرفته است واین بد است امکانات ورزشی مثل همه امکانات دیگر اجتماعی باید عادلانه دراختیار عموم قرار بگیرد مادرحال حاضر می بینیم که نمونه‌هائی داریم با کیفیت بسیار بالااما نمونه‌های کم آن هم درمناطق خاص ،خوب این سئوال هست که اگر ما توانائی اقتصادی وفنی‌مان دراین حدیست که برای همه مردم با یک چنین کیفیت بالائی میدان‌های ورزشی وسالن‌های ورزشی درست بکنیم آیا بهتر نیست با کیفیت ساده‌تر اما گسترده‌تراماکاناتی رافراهم کنیم که عده بیشتری از آن برخوردار باشند ما الان می بینیم که بسیاری از این جوانها دراین گردوغبار ها چه بسا که تمیز هم نیست فوتبال می کنند آنوقت دنبال این باشند که حالازمین های چمن خیلی مجهز داشته باشند آن هم، وضع آب وهوا وامکانات آنها این سئوال پیش میاید که اگر ما برای همانهائی که الان درزمینهای ناهموار وغبارآلود فوتبال بازی می کنند زمین‌های صاف و مسطح وشن ریزی شده برای فوتبال آماده کنیم آنهم به مقدار بیشتر بهترنیست؟ نه اینکه مازمین چمن نداشته باشیم نه... ما باید به سمت داشتن زمین‌های چمن برای فوتبال حرکت کنیم. اما روزی که برای همه داشته باشیم اما اگر هم درسطح ایران زمین برای برگزاری مسابقات چمن باید باشد آن درجای خودش محفوظ است وعیبی ندارد اما نه به این شکل که اصلاً روند. روندی باشد که مارا برای کیفیت خوب در زمینهای ورزشی از کیفیت لازم و گسترش لازم باز بدارد.

·ادامه دارد

● این بد است که امکانات ورزشی مادراختیار قشرهای معین ویادر مناطق معین قرارگرفته است زیرا امکانات ورزشی مثل همه امکانات دیگر اجتماعی باید عادلانه دراختیار عموم مردم قرار بگیرد.

● کیفیت خوب در زمینهای ورزش نباید مارا از کمیت و گسترش لازم دورکند.

یادشهدای واحدمهندسین حزب‌جمهوری اسلامی گرامی باد

هفت تن از اعضاء واحد مهندسین حزب جمهوری اسلامی در فاجعه روز یکشنبه بشهادت رسیدند که عبارتند از

برادر شهید دکتر مهندس حسن عباسپور

دکتر عباسپور در سال ۱۳۲۳ در تهران متولد شد و دوره‌های دبستان و دبیرستان را بترتیب در دبستان روزبه و دبیرستان هدف طی کرد و سپس وارد دانشکده فنی دانشگاه تهران شد و در سال ۱۳۴۶ از دانشکده فنی در رشته مهندسی برق فارغ‌التحصیل گردید.

عباسپور دکترای مهندسی در برنامه‌ریزی و مدیریت سیستمهای انرژی را از دانشگاه لندن گرفت و از دوران دانشجوئیش در مبارزه علیه رژیم طاغوت بشدت فعالیت داشت و از دوران سربازی، پیوستن به تشکیلات مخفی این مبارزات را گسترش داد و از بنیانگذاران جامعه اسلامی دانشگاهیان بود و از بدو تاسیس حزب به حزب پیوست و ضمن همکاری با واحد مهندسین به شورای مرکزی پیوست و قبل از پذیرش مسئولیت وزارت نیرو بعنوان معاون دبیرکل ومسئول گروه بررسیهای سیاسی و اقتصادی حزب جمهوری اسلامی بکار پرداخت. شهید عباسپور از سال ۱۳۴۶ در دانشگاه صنعتی شریف دانشکده مهندسی برق تدریس می‌کرد.

برادر شهید مهندس محمود تفویضی زواره

مهندس زواره در سال ۱۳۲۶ در تهران بدنیا آمد. او دورهٔ مهندسی راه و ساختمان را در دانشکده پلی‌تکنیک گذراند و از بدو تأسیس حزب جمهوری اسلامی با حزب همکاری مستمر داشته و بعضویت حزب درآمد شهید زواره در انجمن اسلامی دانشجویان فعالیت داشته و در اعتصابات سال ۴۷ و ۴۸ و در طول دوران تحصیلی دانشگاهی در افشاگری رژیم طاغوت و چاپ اعلامیه و پخش فعالیت گسترده‌ای داشته مشاغل وی پس از پیروزی انقلاب ریاست کارگاه راهسازی و کانال‌سازی و معاونت وزارت راه و ترابری بوده است.

برادر شهید مهندس موسی کلانتری

وزیر راه و ترابری که با صداقت و قاطعیتی که از هنگام کار در اداره کل راه و ترابری آذربایجان غربی و سپس در اداره کل راه و ترابری خوزستان از خود نشان داد باعث گردید که به عنوان وزیر راه و ترابری انتخاب گردد و با کار فعال و موثر ایشان با سیستم جهادی توانست که شبکه راهها به مناطق دورافتاده کشیده شود. موسی کلانتری یکی از باارزش‌ترین چهره‌های انقلاب بود بطوریکه در مدتی کوتاه توانست گامهای بلندی در راه نوسازی کشور اسلامی بردارد فقدان کلانتری برای انقلاب و دولت یک ضایعه فراموش نشدنی است.

برادر شهید مهندس «مهدی حاجیان مقدم»

فارغ‌التحصیل رشته مدیریت مهندسی از آمریکا و عضو فعال انجمنهای اسلامی دانشجویان ایرانی در آمریکا که در تظاهرات دانشجویان ایرانی در آمریکا توسط پلیس فاشیست آمریکا به زندان افتاد و مقاومت او در زندان درسی برای برادران ایرانی زندان بود. مهندس مهدی حاجیان نمونهٔ تقوا، مبارزه استواری در راه دفاع از ارزشهای انقلاب اسلامی بود.

برادر شهید مهندس علی محمد مجیدی

بعداز انقلاب به سمت معاونت عمرانی استانداری لرستان مشغول بود که خدمات فراوان در آن خطه ارائه نمود وسپس از حدود یکماه پیش به عنوان مشاور عمرانی وزیر کشور مشغول گردیده بود که مهندس مجیدی یکی از چهره‌های کوشا، فداکار و ازجان گذشته و نمونه‌ای از متخصصین متعهد بود. ما شهادت او و سایر شهدای واحد مهندسین حزب جمهوری اسلامی را به امت اسلام تبریک و تسلیت میگوئیم.

برادر شهید مهندس غلامعلی معتمدی

معاون وزیر کار و عضو حزب جمهوری اسلامی

برادر معتمدی رزمنده‌ای هشیار و آگاه بود و برای پیشبرد انقلاب ازهرگونه فداکاری خودداری نمی‌نمود بطوری که جان خود را برسر انقلاب و اسلام گذاشت.

خداوند او را با شهدای عاشورا محشور کند.

برادر شهید مهندس هادی امینی-

لیسانس مهندسی مکانیک از تکنیکوم تهران از اوایل انقلاب در بنیاد مستضعفان و سپس بنیادمسکن مشغول به خدمت به محرومین جامعه گردید و کار خود را با خدمت در واحد مهندسین حزب جمهوری اسلامی ادامه میداد که شهادت جانگدازش در جریان توطئه آمریکای جنایتکار غم واندوه را بجان ما ریخت. خداوند به خانواده ایشان اجر جمیل و صبر جزیل عطا فرماید و به ما قدرت تحمل از دست دادن برادری این جنین و یاوری فداکار چون او را بدهد.

چگونه «اطلاعات را» بدست آوریم؟

بدنبال وقایع دلخراشی که بعد از دوسال واندی درجامعه انقلابی مارخ داده است وطی آن عزیز ترین ومومن ترین افراد رانیز از دست داده‌ایم ضرورت تشکیل یکسازمان اطلاعاتی به صورت یک امرضروری بیش از هر چیز دیگر جلب توجه میکند.

این سازمان اطلاعاتی باید متشکل ازمردمی باشد که برای این انقلاب خون داده وزحمت کشیده اند و در واقع هسته اصلی این سازمان مردم هستند.

به اعتقاد ما حضور مردم درصحنه فقط نباید برای«مقابله» باعناصر خود فروخته باشد بلکه وقتی اصل حضوری رابررسی کنیم دقیقاً به این نتیجه میرسیم که دادن اطلاعات به مسئولان نیز خود نوعی« حضور» در صحنه وحراست وحفاظت ازدست آوردهای انقلاب بشمارمیرود.

بعد از به شهادت رسیدن ۷۲ تن از بهترین عزیزان انقلاب رهبر انقلاب وبرخی از مسئولان به مردم توصیه کرده‌اند که اطلاعات خود رادرمورد عناصر خود فروخته وسلاخ ومزدوران، به ارگانها بدهند براستی اطلاعاتی که میتوان ضد انقلاب را با آن شناخت از چه راههایی بدست میآید؟ این سئوالی است که شاید بسیاری از مردم‌از خود پرسیده‌اند.

اصولاً به چند طریق میتوان اطلاعات لازم ضروری رادر همه ابعاد سیاسی- اقتصادی- نظامی وغیره... را بدست آورد. به نظر ماولین راه‌وشنیده‌ها‌ست شما شاید دراتوبوس ،تاکسی، مطب پزشک واماکن عمومی دررابطه به مسائل سیاسی روزو... بسیاری از مطالب را بشنوید بدون استثنا چه درست چه غلط آن را به مسئولان بدهید و آنها هستند که بابررسی ورسیدگی عناصر ضد انقلابی را شناسائی خواهند کرد.

یکی دیگر از این راهها دیدنی‌هاست شما آنچه که به عنوان یک شاهد وناظر می بینید میتوانید همانطور آنرا به مسئولان منعکس کنید وحتی از گفتن ساده‌ترین مسائل کوتاهی میکنید چه، شاید درهمین مسائل بسیار کوچک نگاتی نهفته باشد که از ظریف ترین بدایع محسوب گردد

شایعات رانیز میتوانید به مسئولان اطلاع دهید اگر بعضی از این شایعات درست هم نباشد لااقل میتواند سازنده آنرا افشا کند. ولی بجزبه مسئولان شایعات را به دیگران منتقل نکنید.

آنچه که در محله کوچه اداره ومسیرخانه به اداره و با لمکس به چشم می بینید ونظرتان راجلب کرده است رانیز میتوانید به مسئولان اطلاع دهید. این وسیله‌ای خواهد بود که ساواکی‌ها ومنافقین قبل از قراروانجام تخریب وهر عملی که در خط آمریکاست دستگیر شوند.

به اعتقاد ما بطور کلی دونوع اطلاعات وجود دارد ۱- اطلاعات ضروری وحساس ۲- غیر ضروری وحساس پاره‌ای از اطلاعات هستند که جنبه فوریت وحساسی دارند که باید اینها را با راحت‌ترین وسریعترین وسیله ممکن به اطلاع مسئولان رساند در مورد اطلاعات رده دوم نیز اگر تشخیص دادید که ضربه لحظه‌ای وآنی به انقلاب نخواهد زد آنرا بوسیله نامه- حتی بدون داشتن امضاء- به اطلاع مسئولان برسانید این تقسیم بندی خودبخود سبب میشود که تلفن مراکز مسئول اشغال نشده وآمار برای دریافت پیامها واطلاعات حساس باشد.

مردم ومسئولین همچنین باید فعالیت خبرنگاران خارجی را شدیداً تحت کنترل خود در آورند.

چون بخش اعظم مامورین اطلاعاتی ابرقدرتها را خبرنگاران خارجی تشکیل میدهند و تنها سازمان سیا بیش از هزار خبرنگار برای کسب اطلاعات در اختیار دارد.

در بعد از انقلاب روزنامه‌های آیندگان و بامداد که گردانندگان هر دو روزنامه از عوامل رژیم سابق بودند با عناوین انقلابی وعدم سانسور و امثالهم حتی جزئی‌ترین مسائل کشور را فاش میکردند.

حتماً یادتان هست که مطبوعات آن زمان در افشای اسامی اعضای شورای انقلاب و محل تشکیل جلسات چقدر پافشاری میکردند. نتیجه پافشاری ها این شد شهید مطهری رئیس شورای انقلاب پس از اتمام جلسه، در نیمه شب ترور شود که شهادت ایشان خود ضربه‌ای بر پیکر این انقلاب بوده.

روزنامه بامداد همچنان نیز فکر می‌کرد روزنامه رستاخیز است. پیامهای شاهپور بختیار و عوامل شاه برای اولین بار در «بامداد» چاپ می‌شد و حتماً سردبیر این روزنامه «رهبانی» بارایزن مطبوعاتی و در واقع رایزن اطلاعاتی آمریکا در ایران، ملاقات هم کرده بود.

و بعد از آن نیز انقلاب اسلامی و .... همان خط را دنبال کردند. علیرضا نوبری رئیس کل سابق بانک مرکزی حداقل هفته‌ای یک بار جزئی‌ترین مسائل اقتصادی را فاش میکرد و بهترین اطلاعات را به سازمانهای جاسوسی میداد.

مجموع چنین کارهایی این شد که نقاط ضعف شناسایی و دشمن بر آن مسلط شود و هر ضربه‌ای وارد آمد از راههایی بود که ما در فکر مسدود کردن آن نبودیم.

بهرحال خبرنگاران مطبوعات بیگانه- که جمهوری اسلامی در مدتها پیش خط جاسوس بودنشان را اعلام کرده بود یکی از عوامل مهم اطلاعاتی دشمن هستند و سرعت در کارشان نیز غیر قابل تصور است. خبر فاجعه ۷ تیر ماه بفاصله شاید کمتر از ۵ دقیقه به پی پی سی لندن رسید.

تجربه نشان داده است که خبرنگاران خارجی از مخوف‌ترین ماموران اطلاعاتی هستند. آنها با نام فلان خبرگزاری برای رادیو اسرائیل و رادیو عراق و بختیار و سرویس‌های جاسوسی کار می‌کنند. در پایان لازم است این نکته ضروری هم اشاره‌ای کنیم: درگرفتن اطلاعات بگونه‌ای عمل کنید که حرکات و رفتار شما جلب توجه نکند و در هر حال خونسردی خود را حفظ کنید.

اگر در اداره‌ای نگهبان آن بازدید بدنی یک ارباب رجوع یادش رفت شما این کار را بکنید. مطمئن باشید حضور شما به این گونه در صحنه هر حرکت ضد انقلاب را در نطفه خفه خواهد کرد.

توجه داشته باشید اطلاعات خود را فقط به مسئولان بدهید و از انتقال آن به دیگران شدیداً خودداری کنید . تلفن‌هایی که برای دادن اطلاعات ضروری از سوی مسئولین اعلام شده بدین شرح است:

۳۱۰۰۰۹ الی ۳۱۰۰۰۰
۸۳۱۱۱۱-
۸۸۷۷۹۹-
۸۳۹۶۹۶-

در این زمینه باز هم سخن خواهیم گفت:

دو معاون جدید وزارت کارانتخاب شدند

این اطلاعیه از سوی روابط عمومی وزارت کاروامور‌اجتماعی دراختیار خبرنگار ماقرار گرفت

«این نهضت باید زنده بماند وزنده ماندنش به این خونریزیهاست. بریزید خونها را زندگی مادوام پیدا میکند بکشید ما راصلت ما بیدارتر میشود ما از مرگ نمی‌ترسیم و شما هم از مرگ مرفه نداریدـ» امام خمینی

وزارت کاروامور‌اجتماعی درفاجعهٔ جانگداز یک شنبه‌شب دوشهید برامت و امام تقدیم داشت. مهندس غلامعلی معتمدی، حبیبالله مهمانچی دوپویندهٔ راه حسین به همراه شهیدمظلوم آیتاله بهشتی در جمع ۷۲ تن بتعداد یاران حسین‌بن علی (ع) به دیار حق شتافتند. ضمن تبریک و تسلیت به منظور بزرگداشت این همکاران صبح روز پنجشنبه امروز ۱۱ تیرماه سالجاری مراسمی درسالن ۱۷ شهریور وزارت کاروامور‌اجتماعی برگزار میشود و برای سپاس از این شهدا استادیوم ورزشی کارگران تهران درمیدان خزانه بنام شهیدغلامعلی معتمدی و مرکزتعلیمات حرفه‌ای شماره یک وزارت کاروامور‌اجتماعی بنام شهید حبیباله مهمانچی نامگذاری شد و به منظورتداوم کارشان که خاری خواهد بود برچشم دشمنان اسلام و مشت محکم به دهان توطئه‌گران از طرف محمدمیرمحمد صادقی وزیر کاروامور‌اجتماعی برادران فریدون سیامک نژاد به سرپرستی حوزهٔ معاونت امورپارلمانی و هماهنگی و عبدالرسول دری اصفهانی به سرپرستی حوزهٔ معاونت رفاه و امورتعاونی کارگری وزارت کاروامور‌اجتماعی منصوب و مشغول بکار شدند.

در میان اندوه فراوان مردم شهرهای مشهد- اسفراین- نیشابور- شهر کرد- بوشهر سیرجان- نور:

پیکرمطهرا ۱تن‌ازیاران‌امام‌وعزیزان‌امت‌بخاک سپرده‌شد

مشهد- روز سه‌شنبه مشهد شهر خون و شهادت در سوگ هفتادو دوتن یاور حسین زمان خمینی بتشکن خون گریست.

و صدها هزار تن از مردم مشهد و روستاهای اطراف آن در حالیکه یکپارچه سیاهپوش شده بودند و بر سروسینه خود میکوبیدند به پیشواز پیکر گلگون هفت تن از بهترین فرزندان اسلام شهید دکتر جواد اسدالله‌زاده و شهید دکتر مهدی امین‌زاده معاونین وزارت بازرگانی- شهید دکتر قاسم صادقی نماینده مردم مشهد- شهید علی‌اکبر دهقانی نماینده مردم تربت‌جام- شهید سیدمحمد موسوی‌فرد منشی شهید مظلوم آیتاله بهشتی در دفتر مرکزی حزب جمهوری اسلامی و از طلاب حوزه علمیه قم- شهید حجت‌الاسلام شیخ حسین سعادتی سرپرست امورشهرستانها در حزب جمهوری اسلامی و شهید حجت‌الاسلام طیبی نماینده مردم اسفراین به فرودگاه این شهر رفتند گزارش خبرنگار خبرگزاری پارس حاکیست ساعت ۱۲/۳۰ دقیقه روز سه‌شنبه پیکر شهیدان با هواپیما وارد مشهد شد و در فرودگاه با حضور حجت الاسلام

طیبی- استاندار خراسان جمعی از اساتید حوزه علمیه و عده کثیری از روحانیون و مقامات استان به آمبولانسهائی که غرق گل شده بودند منتقل و در حالیکه انبوه بی‌شمار جمعیت سوگوار و صدها اتومبیل آنانرا همراهی میکردند به میدان ضدمشهد رسید در طول این مسیر که با فریادهای کوبنده مردم به لرزه درآمده بود هزاران موتور سیکلت که عکسهائی از امام خمینی- آیت الله شهید مظلوم بهشتی و دیگر شهدا را در دست داشتند در پیشاپیش حرکت کرده و با مردم بسیاری که خیابان را پوشانده بودند و عزاداری میکردند همصدا شدند گزارش خبرنگار خبرگزاری پارس از میدان ضدمشهد حاکیست که به هنگام رسیدن جنازه شهدا به این میدان مردم با غریو یکپارچه این میدان را بنام شهید مظلوم آیت الله بهشتی نامگذاری کردند براساس این گزارش از محل میدان مذکور پیکر پاک شهیدان بر روی دست خیل عظیم جمعیتی که از شمار بیرون بود پس از ۳ ساعت به حرم مطهر حضرت رضا (ع) رسید و در این مکان در حالیکه تمامی صحن امام- اطراف فلکه حضرت خیابان امام رضا- و خیابانهای منتهی به آنها از جمعیت موج میزد استاندار خراسان طی سخنانی با اشاره به شهادت مظلومانه آیتالله شهید دکتر بهشتی و جمعی از دیگر یاران آن بزرگ گفت جوانان حزب‌الله با یاری دیگر برادران خود بایستی منافقین- پیکار- و دیگر عوامل امریکا را دستگیر کرده و به دادگاه

جمهوری اسلامی

صفحه۸
ارگان حزب جمهوری اسلامی

روزنامه سیاسی- اجتماعی صبح
صاحب امتیاز - سید علی خامنه‌ای
مدیر مسئول و سردبیر: میر حسین موسوی

پنجشنبه ۱۱ تیرماه ۱۳۶۰-۲۹ شعبان ۱۴۰۱-۲ ماه
جولای ۱۹۸۱- شماره ۶۰۰- سال سوم
منطقه پستی ۱۱- خیابان سعدی جنوبی- شماره ۵۷۱ صندوق پستی ۲۱۳۰- تلفن ۳۰۲۰۱۸-۳۰۲۰۱۴-۳۰۴۷۴۳-۳۰۲۰۰۴

ساعات شرعی
اذان ظهر - امروز ساعت ۱۲ و ۹ دقیقه
اذان مغرب- امشب ساعت ۱۹ و ۴۱ دقیقه
اذان صبح - فردا ساعت ۲ و ۵۸ دقیقه
طلوع آفتاب - فردا ساعت ٤ و ۵۱ دقیقه

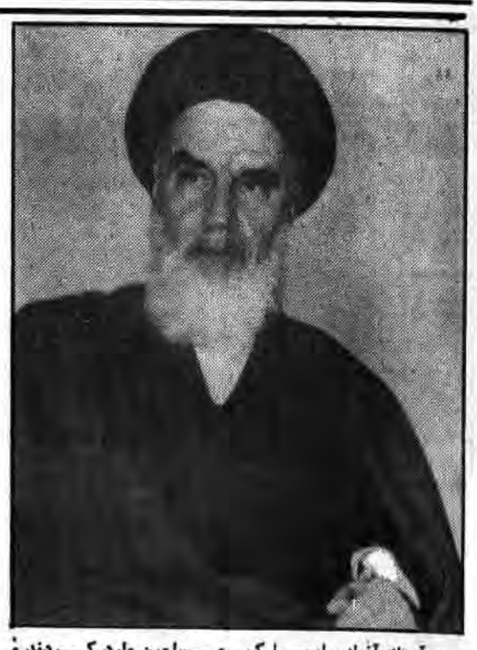

امام امت:

همه ما در راه اسلام باید فدا شویم

درآستانه آغاز ماه مبارک رمضان صبح دیروز روحانیون تهران درحسینیه جماران به حضور امام خمینی رهبر انقلاب و بنیانگذار جمهوری اسلامی ایران سخنان مبسوطی خطاب به آنان ایراد فرمودند متن بیانات رهبر انقلاب و بنیانگذار جمهوری اسلامی ایران بدین شرح است.

بسم‌الله‌الرحمن‌الرحیم

من هم درنوبت خودم به جامعه روحانیت(گریه حضار) و ملت ایران و به مسلمین جهان و به مستضعفین تمام عالم هم تهنیت و هم تسلیت عرض میکنم(گریه حضار) تسلیت برای اینکه ما درجبهه‌ها از ۱۵ خرداد وتاکنون بسیاری ازجوانان متدین-زنها- مردها از دست دادیم و این یک واقعه بزرگی و ثلمه بزرگی براسلام و مسلمین بود و خصوصا این جنایت اخیری که واقع شد و دست آمریکا از آستین این خائنها بیرون آمد و یک همچو جنایتی به مسلمین وارد کردند و کسانیکه جز به مصلحت مسلمین اندیشه نمی‌کردند ازوکلای مجلس و از دولت وزرایی که بسیار اندیشمند بودند وکلایی که اندیشمند بودند ارزشمند بودند و از قوه قضائیه هم مثل آقای بهشتی(گریه حضار) که از اول شکل گرفتن جمهوری اسلامی مورد هدف بود شما شاهد بودید که تمام این ارگانهای اسلامی موردهدف بودند مجلس مورد هدف بود مجلس خبرگان وقتی که دیدند بسیاری از آنها یا اکثر آنها از علما هستند موردهدف واقع شد مجلس شورا وقتی که دیدند اکثریت آنها اشخاص متعهد و بسیاری از آنها از علما هستند موردهدف واقع شد قوه قضائیه وقتیکه دیدند بدست اشخاص دانشمند متعهد فعال واقف شد موردهدف واقع شدند این یک جریانی بود و هست الان مابسیاری ازدوستان و علاقمندان به اسلام را از دست دادیم لکن من به ملت ایران تهنیت عرض میکنم که چنین فرزندانی را تحویل جامعه داد و درپیشگاه خداوند تبارک و تعالی فرستاد و بازهم ایستاده است و خم برابرو نیاورده است.

ما هر روز در جبهه‌ها فرزندان بسیار عزیزی که برای حفظ این کشور و حفظ این جمهوری اسلامی کوشش میکنند و به دفاع از کشور اسلامی قائم هستند و شب و روز خودشان را نمی‌شناسند و ارتش دلاور ایران و سپاه پاسداران عزیز و بسیج عمومی و عشایر کشورمان واهالی عزیز آن سامان تمام مجهز هستند و ایستاده‌اند و ابدا راجع به این مسائلی که در پشت جبهه واقع میشود یا در خود جبهه واقع میشود اهمیتی بهش نمی‌دهند که دست از کارشان بردارند همه منسجم‌تر می‌شوند. و غنی‌تر می‌شوند و همه مستعد این هستند که این کاروان را به آخر به رسانند و این درخت ثمربخش اسلام را به ثمره خودش برسانند البته یک ملتی که می‌خواهد در مقابل همه قدرتها بایستد نمی‌خواهد سازش کند با بلوک غرب و نمی‌خواهد سازش کند با بلوک شرق و لاشرقیه و غربیه میخواهد باقی بماند. می‌خواهد صراط‌مستقیم انسانیت و اسلامیت را پیش بگیرد باید مهیا بشود از برای اینکه همه پیش آمدهائی که پیش آمده است و خواهد پیش آمد ما نباید گمان بکنیم که پیش آمدها تمام شده دست این ابرقدرتها را از مخازن خودمان و تسلطشان را از کشور خودمان کوتاه کردیم و آنها ساکت نمی‌نشینند و ما باید توجه داشته باشیم و با کمال قدرت اتکال به یکقدرت غیر متناهی و آن قدرت الهی است وقتی که ما پشتوانه‌مان قدرت الهی هست و پشتوانمان اسلام است و مقصدمان حق است برای چی در این مسائل سست بشویم وقتی که ما راه خودمان را یافتیم ملت راه خودش را یافته است راه را دارد با کمال و قدرت تعقیب میکند. البته راه حق دشواری‌ها دارد راه حق ناگواری‌ها دارد لکن آنکه اهل حق است و راه حق را می‌خواهد برود آن نباید هیچ تصور این را بکند که کوچکترین سستی در خودش راه بدهد و باید با کمال قدرت به پیش برود برای این که جمعیتی که شهید شدن را افتخار خودشان می دانند و جمعیتی که در جبهه‌ها شهید میشوند و در وصیت ها شون آن طور قوی هستند وجمعیت‌هائی که در طول این چند سال اخیر در خیابانها ریختند و مساجد را سنگر قرار دادند و جماعات را مجهز کردند و مردم را بسیج کردند و از هیچ تانک و مسلسلی نترسیدند در صورتی که آنوقت همه قدرتها قدرتهای شیطانی در صحنه بودند و موجود امروز که همه قدرتها از صحنه بیرون رفتند لکن بعضی پیوندهای ناصالح ماندماند و اینها زیر زمینی و مخفیانه کار می‌کنند این دیگر خوفی ندارد خوف اصلش برای ملتی که برای مقصد کار می‌کنند مجهزند که تکلیف شرعی را عمل کنند وقتی که اسلام امروز در دست ما امانت است امانتی است که از دست رسول الله ما اخذ کردیم ولازم است که او را حفظ کنیم و به این امانت خیانت نکنیم وقتی که ما همچه امانت‌داری‌هستیم‌تکلیف‌همه‌ماست که ادا کنیم این امانت را وسالم وقوی به نسلهای دیگر تحویل بدهیم ما برای چی نگرانی داشته باشیم مائی که به تکلیف خودمان داریم عمل میکنیم نگرانی اون باید داشته باشد که بر خلاف مسیر حق است اون باید نگرانی داشته باشد که اگر چنانچه کشته بشود به عقیده خودش این است که نابود شده است و به عقیده ما این است که به جهنم رفته است ما چرا نگرانی داشته باشیم ما که اگر شهید بشویم قید و بند دنیا را از روح برداشتیم و به ملکوت اعلی و به جوار حق تعالی رسیدیم چرا نگران باشیم مگر مردن هم نگرانی دارد مگر شهادت هم نگرانی دارد ما دوستانمان که شهید شدند در جوار رحمت حق هستند چرا برای اینها دل تنگ باشیم دل تنگ باشیم که از یکقید و بندی خارج شدند و به یکفضای وسیع و در تحت رحمت حق تعالی واقع شدند البته ما ناراحت هستیم از اینکه اینها از شان استفاده میکردیم برای اسلام و اینها بازوهائی بودند برای اسلام لکن ملت ما ۳۵ میلیون است که این تفاله‌ها اینها یک چند صدهزار نفری فرض کنید فرض کنید باشند ۳۵ میلیون مصممند ۳۵ میلیون جمعیتی هستند که مادر ها بچه ها شون را شهید میکنند و می‌آیند اینجا به من میگویند که دعا کنید بعضی بچه‌های دیگر هم دارند پیر مردمیآید میگوید.....

بچه‌ام شهید شده است و گریه میکند میگوید نمی‌گذارند من بروم جبهه یک همچه ملتی که نگرانی دیگر ندارد تکبیر حضار ماها تابع وپیروان مردانی هستیم که به حسب روایت به حسب تاریخ هرچه روز عاشورا سیدالشهدا سلام الله علیه به شهادت نزدیکتر میشد افروخته ترمیشد جوانان او مسابقه می‌کردند- برای این که شهید بشوند همه هم می‌دانستند که بعد از چند ساعت دیگر شهیدند- مسابقه میکردند آنها برای اینکه آنها می‌فهمیدند کجا می‌روند انها می‌فهمیدند برای چی آمدند آگاه بودند که ما آمدیم اداری وظیفه خدائی را بکنیم- آمدیم اسلام را حفظ بکنیم- اسلام از همه چیز عزیز است پیغمبر اسلام وتمام ذریه او وتمام پیروان او اینها همه دنبال این بودند که اسلام را نگهاش دارند- اسلام امانت خداست امانتی است از جانب خدا- پیغمبر اسلام مکلف است که این امانت را حفظ کند واز روزی که این امانت را به دست اودادند تا روزی که رحلت فرمودند. درتمام اوقات دنبال همین مقصد بودند وهیچ روزی و هیچ آنی یکسستی نغوذبالله به خودش راه نمی‌داد- اولیاء ما همه اینطور بودند- پیروان پیغمبر باید اینجور باشند ما که ادعا داریم پیرو هستیم ما که ادعا داریم که دنباله رو اولیاء وانبیاء هستیم ما هم باید اینطور باشیم با لفظ که نمی‌شود باید با قوت پیش برویم و با قوت با دشمن مقابله کنیم دشمن ضعیف است دشمن ضعیف شد کارهائی است که دیگر اشخاصی که نمی‌توانند در صحنه وارد بکنند انجام می‌دهند ضعیف شدند ملت ایران قوی باشد و قوی هست مصمم باشد و مصمم هست و به پیش برود و به پیش میرود و این اسلام را به همه عالم عرضه میکند و افتخار برای ملت ایران است که از اینجا شروع به این مسئله میشود از ایران این ندای الهی و این ندای پیغمبر اکرم به همه‌جا خواهد رفت (انشاءالله) و ما مصمم هستیم و ما همه فدای اسلام باید بشویم (تکبیر حضار) ما که هستیم تکلیفمان چی است در این وقتی که ما واقع شدیم و همه قدرتهای خارجی مخالف ما هستند در داخل هم می‌بینید که انگلها هستند و خزیده‌اند در سوراخ‌ها لکن خرابکاری میکنند ما الان وظیفه‌مان چی است ما وظایف زیادی داریم و شما آقایان علما و اهل علم در سرتاسر کشور وظایفتان بیشتر است مسئولیت‌تان بیشتر است برای اینکه شما وضعتان و مشی‌تان نمایشگر این است که ما نماینده انبیاء هستیم شما اشتغال‌تان و لباستان همه حکایت از این میکند که این جمعیت نماینده اسلام هستند کسی که نماینده اسلام است وظیفه‌اش بسیار خطیر است همه قشرها در هرجا هستند وظیفه‌شان بسیار است لکن در بین همه شما وظیفه‌تون بیشتر است ماها وظیفه‌مون بیشتر است ماها اگر چنانچه خدای نخواسته یک خطائی یک اشتباهی بکنیم این پای نماینده پیغمبر اکرم و اسلام- حساب میشود آبروی اسلام بدست شماست. روحانیونی که در قوه قضائیه مشغول قضاوت هستند یا مشغول بکار دیگری هستند اینها وظیفه‌شان زیادتر از دیگران است اگر خدای نخواسته یک قضاوتی برخلاف حق واقع بشود ولو اشتباها این منعکس میشود که اینها دارند خرابکاری میکنند.

شما می‌بینید که از اول یک جریانی در کار بود که شماها را از ملت منعزل کند و لااقل شماها را نگذارند در جاهائی که یک ارگان اجرائی یا تقنینی یا اینها باشد همین چیزی که در غرب نسبت به کلیسا میگفتند کلیسا برای خودش علی الحده برود ومسائل ناسوت ولاهوت بگوید ومملکت را بدهند ما اداره‌اش بکنیم ایران هم همین معنا را تعقیب کرده بودند- شیاطینی که مطالعه کردند در همه مسائل ملت‌ها واین را یافتند که اگر چنانچه قشرروحانی وارد بشود در صحنه سیاست با داشتن پشتوانه عظیمی از ملتها- کلاه آنها پس معرکه است باید چه بکنند- باید به طور عموم این مطلب را القا بکنند که اهل علم را به سیاست چه کار- اهل علم فقط وظیفه‌اش این است که عبایش را سرش بکشد اول ظهر برود نمازش را بخواند بعدهم برود منبر چند تا مسئله بگوید نه مسائلی که مربوط به سیاست ومربوط به گرفتاری‌های ملت است همان مسائلی که دیدید متعارف بود میگفتند تقریباً اکثر ابواب فقه کنار گذاشته شده بوده عملا توکتابها نوشته شده بود و کنار گذاشته شده بود واکثر آیات قرآن هم کنار گذاشته شده بود قرآن می‌خواندیم ومی‌بوسیدیم ومی‌گذاشتیمش کنار- آیاتی که مربوط به جامعه بود آیاتی که مربوط به سیاست بود آیاتی که مربوط به جنگ بود آیات زیادی که اکثر آیات مربوط به این مسائل است اینها را مستثنی کرده بودیم یعنی ما را وادار کرده بودند که مستثنی باشدشان بزرگ اهل اعلم این بود که این آقا نفی‌فهمد سیاست را اگر یک آقائی اصلاعقلش نرسید به اینکه سیاست چی است این بزرگوار بود خیلی آقائی است که دخالت در امور نمی‌کند قربانش بروم چه آقای خوبی ظهر می‌آید نمازش را می‌خواند و می‌رود توی خانه‌اش می‌نشیند

و به ما این مطلب راتحمیل کرده بودند این شیاطینی که می‌خواستند این جمعیت راکنارگذارند به ما همه تحمیل کرده بودند این مطلب را که اگر یک آقائی فرض کنید که‌عقیده‌اش این بود که بایدوارد بشود درسیاست و درگرفتاری ملت می‌گفتند این آقا سیاسی است همین که می‌گفتند سیاسی این دیگر باید برود ازجامعه باید جدابشود این راتحمیل کرده بودند- شیاطین به ما، و نگذاشته بودند که ما خودپیغمبر اکرم را و حالاتش را مطالعه کنیم و نگذاشته بودند که ماحالات حضرت امیر را مطالعه کنیم- به‌بینیم که آیا آنها چه جوروضعی داشتند پیغمبراسلام درسیاست دخالت نمی‌کرد می‌توانید بگوئید پیغمبر هم یک عامل سیاسی بوده پس کنار در امورسیاست وارد نمی‌شد تمام عمرش در امورسیاسی بود تمام عمرش را صرف کرد درسیاست اسلامی و حکومت اسلامی تشکیل داد حضرت امیر حکومت اسلامی داشت و حکومتهای اسلامی می‌فرستاد انوراینها سیاست نبوده است؟ حضرت امیر راتخطئه میکنید اینهائی که میگویند نه دیگر لازم نیست و آخوندها بروند سرجایشان بنشینند این آخوندها مدعی این هستند که ماهاتابع آن موالی هستیم- شما قبول ندارید که یاباید قبول نکنید که اصلا پیغمبر اسلام وارد سیاست میشد و حکومتی نداشته و گوشه مدینه درمسجد نشسته بوده و مسئله میگفته اینجور بوده؟

حضرت امیرهم گوشه خانه‌اش نشسته بوده عبایش راسرمیکشیده و می‌رفته مسجد نماز می‌خوانده برمی‌گشته بازآنجا می‌نشسته مطالعه میکرده مسئله این بود؟ یا اینها از اول وارد سیاست بودند مدتی که مکه بود حضرت امیرنمی توانست یک حکومتی تشکیل بدهد لکن مشغول جمع آوری افرادی بود مشغول یک سیاست زیرزمینی بود بعد که کار را درست دید و آمدند مدینه آنجا دیگر حکومتی تشکیل دادند و فرستادند همان آخری هم که در رختخواب رحلت خوابیده بودند جیش اسامه بیرون شهر مهیا بودند برای رفتن و حضرت رسول گفت خدا لعنت کند کسی را که تخلف کند به حسب روایت- از جیش اسامه قضیه بعد از مرگشان هم می‌خواستند درست کنند کردند درست آن همه شمشیری که حضرت امیر زد به ما حالی کرده بودند که یکی از خلاف مروتها پوشیدن لباس جندی است خلاف این با عدالت نمی‌سازد حضرت امیر هم مگر عادل نبود سیدالشهدا مگر عادل نبود خلاف مروت بود آن کاری که سیدالشهدا میکرد انکاری که حضرت امیر میکرد اینها می‌خواستند از ما و از شما و از روحانیون یک موجود بی خاصیتی درست کنند که هیچ رنگ‌وبوئی‌نداشته‌باشد و هیچ کاری نداشته باشد به اینکه به این ملت چه میگذرد به این مخازن ملت چه میگذرد- حکومت چه میکند این قلدرها چه می‌کنند با ملت این خانها چه می‌کنند باملت یک اشخاص بی رنگ و بوئی می‌خواستند که خیلی هم احترام میکردند شما بنشینید سرجاهاتون و مسئله‌تون را بگوئید ما برای احترامتون سلام بلند و بالائی هم به شما می‌دهیم اما یک اگر یک قدم آنور بگذارید نه دیگر اینجا حدشما نیست. حد شما تا آنجائی است که مسئله بگوئید و بیائید مسجد و خیلی هم که چیزی بشود مجلس فاتحه‌ای باشد بروید مجلس فاتحه بنشینید به ما تحمیل کردند این را و ما باید اززیر بار این تحمیل بیرون برویم. روحانیون باید در صحنه باشند باید همه آن حرفهای نامربوطی که زده بودند و شما را می‌خواستند از دخالت در امور جامعه کنار بگذارند همه آنها را پشت سر بگذارید و گذاشته‌اید پشت سر.

علمای اعلام نباید بروند کنار بنشینند تا مقدرات آنها درامریکا تدوین شود ویا در شوروی تدوین بشود ما را کنار گذاشتند ومقدرات ما درامریکا تدوین میشد این شاه مخلوع وملعون اقرار کرد این معنا را و از بس احمق بود پدر خودش راهم به لجن کشید واز بس خودخواه بود حاضر شد که پدر خودش را هم به لجن بکشد می‌گفت که اسمایی رامی‌نویسند از سفارت خانه که اینها باید وکیل بشوند می‌آوردند پیش ما، ماهم همین کار را می‌کردیم این را می‌خواست بگوید نه دیگر ماحالا به دروازه تمدن بزرگ رسیده‌ایم می‌خواست مردم رابازی بدهد. که نه پیش تراینجوری بوده ماچند سال پیش از این اینطور بودیم وحالا اینطور نیستیم وحال اینکه حالاش بدتر از چند سال پیش ازاینش بود بنابراین بودکه این قشری که می‌تواند بسیج کند ملت را وقدرت دارد که تمام ملت را تحت یک مطلب واردکند اگر مهلت بهش بدهند این را کنار بگذارد با حیله‌های مختلف یکی همان باور آوردن به خود آقایان وبه ملت که اینها نباید درامور سیاسی داخل بشوند خلاف شأن آنهاست حتی این آخری می‌گفتند که با قداست اینها مخالف است با قداست اهل علم وارد شدن حکومت وسیاست مخالف است این قداست درزمان حضرت رسول نبوده حضرت رسول قداستش محفوظ نیم‌مانده حضرت امیر قداست نداشته حضرت سیدالشهدا وامام حسن قداست نداشتند می‌خواستند چشم وگوش همه مارا ببندند وهی‌خواهند هم این جریان ازاول نهضت می‌دیدند که دارد پیش میرود هی آنها بیشتر خواستند که کنار بگذارند اینها را الان هم این جریان هشتش منتها یکوقت رسید به اوج خودش که دیدید و حالا رو به ضعف است و امیدوارم که دفن بشود «انشاءاله... حضار» باید شما چشم و گوشتان را باز کنید دیگر حالا سابق نیست یکروزی بود که هر آقائی که در یکدهی بود جدا بود از همه جا وسائل کم بود اعتقاد هم همین بود امروز روزی است که همین صحبتی که من حالا می‌کنم شب در لندن وآمریکا می‌گفتند فلان شخص یک همچه حرفی زده دروغ هم نسبت می‌دهند اخیرا هم نسبت داده بودند که فلانی این قصه را میگوید در داخل شده به امریکا مربوط نیست و حال اینکه آمریکاست که این کارها را می‌کند آمریکاست که پشتیبان اینهاست (تکبیر حضار)

کلکم‌راع و کلکم مسئول و این رای برای شما بیشتر مطرح است برای علما بیشتر مطرح است همه ما مسئولیم اگر چنانچه فوج فوج از ما را بکشند آن بعدیها باید بیایند جایش را بگیرند- اسلام است اسلام را ما باید همه‌مان فدایش بشویم پیغمبر هم فدای اسلام شد سیدالشهدا هم فدای اسلام شد اسلام بزرگترین چیزی است که در ودیعه خداست در بشر- ما باید عزممان را مصمم کنیم که در این راه شهید بشویم و علما بیشتر من از اول هم می‌دانستم که ما گرفتاری داریم و اخیرا هی بیشتر واضح شد البته اول اول شاید من هم غافل بودم ماگرفتاری داریم از این به بعد هم داریم این مسجد ها را سنگر قرار بدهید برای اسلام در صدر اسلام از این مسجدها همه چیز بیرون می‌رفت مسجد محل قضاوت بود مسجد محل چی بود مسجد محل بسیج بود بسیج سپاه بود این مسجد ها را باید شما محکم نگه دارید نگویند به شما که دیگر ما مسجد میخواهیم چه کنیم انقلاب کردیم ما انقلاب کردیم مسجد درست کنیم ما برای انقلاب کردیم ملت ما انقلاب کبیر است و از زبان ملت است که جمهوری اسلامی جمهوری اسلامی باید همه چیزش اسلامی باشد این مساجد سنگرهای اسلام است محراب محل حرب است اینها سنگرند برای اسلام حفظ کنید اینها راگول نخورید از این اشخاصی که می خواهند بازی بدهند که آقا شماچکار دارید به‌این کارها دارند خودشان می‌کنند این که عرض کردم تکلیف چی است تکلیف شما چی است و تکلیف ملت چی است چند روز دیگر مسئله انتخاب رئیس جمهور است باید همه شما با تمام جدیت در این همه اشخاصی که در هر جا هستند اهل علمی که در هرجا هستند با کمال جدیت مردم را دعوت بکنند به دخالت دخالت کنند در مسئله حاضر بشوند اگر شما ها حاضر نشوید و یک رئیس جمهوری مثل سابق براتون بتراشند و بازی بدهند همه مان را همه مان مسئول هستیم اگر شما از صحنه خارج بشوید و آنها خودشان وارد بشوند و یکوقت یک نفری را رئیس جمهوری کنند که تباه کند این کشور را چنانچه تباه کردند همه مان مسئولیم شما آن آقائی که در آن ده که در آن ده با دویست نفر جمعیت زندگی میکند و آن آقائی که در آن شهر با دو میلیون یا چهار میلیون یا پنج میلیون جمعیت زندگی میکنید همه مسئولیم علی السواءمسئولیم همه باید مردم را دعوت کنیم به اینکه در انتخاب رئیس جمهور بی‌تفاوت نباشند بروند در پیش صندوقها رای بدهند و البته خوب اشخاصی که مطلعند از علما ازکسان دیگر یکنفری را که بدانند چطور است انتخاب کنند یا چندنفر اما توجه به اینکه چه باید بکنیم و ما مقدرات مملکتمان را دست کی باید بدهیم و ما اگر چنانچه یک رئیس جمهور داشته باشیم که نابآب از کاردربیاید همه چیزها ازبین میرود حالا ما مبتلا هستیم به تفاله‌هایش نگوئید که دیگران رای می‌دهند من هم باید رای بدهم تو هم باید رای بدهی آن روستائی هم که درکنار مزرعه خودش کارمیکند باید رای بدهد تکلیف است«تکبیر حضار» این یک تکلیف الهی است این هم یک چیزی حساب نکنید که خوب دیگران هستند من چه میکنم- خیر برای هرفردی از افراد این ملت تکلیف است که حفظ کند اسلام را حفظ اسلام به این است که حالا درکشورما هرکسی درکشور خودش الان ما مبتلای به مسائلی هستیم در این کشور حفظ اسلام این است که ما یک رئیس‌جمهوری‌که لااقل اعتقاد به اسلام داشته باشد متعهد باشد برای اسلام بشناسید که این آدم متعهدی است که مبادا مبتلا بشویم به یکنفر نابایی که ما رابخواهد بکشد ببرد طرف امریکا- روحانیون را می‌خواهد کناربگذارد مجلس را کناربگذارد همه خودم و خودم هم راه افتادم طرف امریکا یک مسئله‌ایست تکلیف است ما مکلفیم به اینکه درامورداخلت کنیم ما مکلفیم درامورسیاسی دخالت کنیم مکلفیم شرعا همانطور که پیغمبر میکرد

همانطور که حضرت امیر میکرد. در این ایام که اعلام می کنند مسئله انتخاب رئیس جمهور آن اشخاصی که درحوزه‌ها هستند باید دست ازکارها بردارند و راه بیفتند تنوی شهرها ودهات وروستاهاوان جاهای دورافتاده و کمک کنند واگر نکنند فردا مسئولند پیش خداواگر مسامحه کنند فردا مسئولند پیش خدا مردم را دعوت کنند به دخالت درامور به انتخاب یک رئیس جمهور صحیح کمک کنند برای رساندن صندوقها به روستاهای دورافتاده اگر شما نکنید آنهائی که بر ضدشما هستند. می کنند این کار را تبلیغ میکنند آنجاها شما ها مبلغ اسلام هستید امروز تبلیغ اسلام برای حفظ خود اسلام تبلیغ این است که رئیس جمهورتان راخودتان تعیین کنید اهمیت این همان اهمیتی است که اسلام دارد یکنفری که وارد بشود ودرراس امور واقع بشود وخدای نخواسته فاسد از کار دربیاید یک کشور را به فساد میکشد اگر چشم‌تان باز نشده بود وتوطئه‌ها را کشف نکرده بودید خدا می داند که چند وقت دیگر به کجا می رسید حالا هم همین طور باشد حالا هم همینطوره همانطوری که ارتش ما وسپاه پاسداران ما و بسیج ما وعشایر مادر جبهه‌ها مشغول دفاع از اسلام هستند وخداوند تائیدشان کند آنها را (امین جمعیت) وهمه ملت ما باید پشتیبانی از آنها بکنند همانطور شما هم که جند الله هستید برای مصالح عمومی اسلام مکلف هستید که عمل بکنید ومردم را دعوت کنید وادار کنید مردم را تکلیف شرعی را به آنها بگوئید مسئله مسئله این نیست که خوب من دلم می خواهد یک وکیل داشته باشم دلم می خواهد یک وزیر داشته باشم خیر قضیه این نیست قضیه سپردن یک مملکتی است به دست یک کسی که اگر نابآب از کار در آید ضربه به اسلام می‌زند جمهوری اسلام را از بین می‌برد. این یک مسئله حیاتی است برای شما برای اسلام و مسلمین آسان این را نگیرید که ما دخالت نمی‌کنیم یکدسته بگویند ما دخالت نمی‌کنیم از باب اینکه او سیاسی است به ما چه این امر سیاسی به همه مربوط است به اسلام مربوط است به حفظ اسلام مربوط است ما اگر نظارت نکنیم یعنی ملت اگر نظارت نکنند در امور دولت و مجلس و همه چیز اگر کنار بروند و بسپارند دست اینها و بروند مشغول کارهاشان بشوند ممکن است یک وقت به تباهی بکشد ما باید ناظر باشیم به امور مردم ملت باید ناظر باشد به اموری که در دولت میگذرد اموری‌که فرض کنید که در مجلس میگذرد نظارت تا توجه داشته باشد به اینها ملت باید توجه داشته باشد که اگر در مجلس این سفر یک کسی را تعیین کردند که کار شکنی برای دولت کرده کار شکنی برای مجلس کرده دفعه دیگر تعیینش نکند اعلام کنند تعیین نمی‌کنیم بلکه انشاء ا.... به راه بیایند در قضیه تعیین رئیس جمهوری یکی از چیزهائی است که بر همه مسلمانهای ایران بر همه مکلف های ایران واجب است که در این امر دخالت داشته باشند.

هریک یک مادر محکمه عدل الهی مسئول هستیم. یک یک ما کسی بگوید به من چه ربطی دارد این است که بگوید اسلام به من چه ربطی دارد.

مگر میتوانی بگوئی اسلام به من چه ربطی دارد و تو مکلفی حفظ کنی امانت خداست وحفظش امروز به این است که رئیس جمهورش یک رئیس جمهور صحیح باشد وبعد لابد اشخاصی که مطلع هستند از امور میگویند شما هم شاید بشناسید خیلی از آنها را. یک مجلس خوب باشد واگر چنانچه وکلای شما بعضیهایشان تخلف کردند بهشون تنبه بدهید که آن مکان وزیادتر کردن دفعه دیگر تعیینشان نکنید. کسی دیگر را تعیین کنید من حالا دارم با همه وکلا این مطلب را میگویم که اگر مسیرتان را از مسیر ملت جدا بکنید وبخواهید علیحده باشید وتکلیفتان را با کسانی که مخالفت با اسلام کردند و جوانهای ما را آنطور کشتند و ابرار ما را اینطور کشتند جدا نکنید. اگر این دوره هم صحبتی نشود دور دیگر شما التماس دعا دارید. «تکبیر حضار»

این تکلیف شما آقایان در وضع حاضر البته تکلیف بزرگ هم این است که در هرجا هستید وهرکاری دارید جدیت کنید که حتی اشتباه نکنید. آنها فکر این هستند که شما را از صحنه خارج کنند.

از صحنه خارج کردن به این است که اگر یک خطائی از شما دیدن بزرگش کنند وبزرگش کنند وبه رخ مردم بکشند و مردم را از شما منحرف کنند. این جریان در کار بود که مردم را از شما چه کند.

تاکسی به شما فحش بدهد. این آقای بهشتی مسلمان- متعهد این چه کرده بود که تو تاکسی می‌نشستی میبینی که دو نفر آدم به هم میرسند یک حرفشان فحش به اوست.تو اجتماعات یک دسته‌ای مرگ برکی- طالقانی را توکشتی شما ببینید چه ظلمی به همچنین موجود فعالی که مثل یک ملت بود برای این ملت ما با چه حیله‌هائی میخواستند او را بیرون کنند.

خوب حالا رفته است کنار ولی اینها بدانند که بارفتن این و اون و اون خیر مسائلشان حل نمیشود. مردم بیشتر می‌فهمند که شما چکاره بودید و می‌خواستید چه بکنید. «تکبیر حضار»

این تکلیف آقایان است که راجع به مسائل اسلامی که پیش می‌آید چه وکیل میخواهید و چه عرض کنم که رئیس جمهور بخواهید تعیین کنید باید در صحنه باشید.

عذری ندارید که بروید کنار بنشینید. البته اشخاصی پیدا میشوند که با گفته‌های خودشان- نوشته‌های خودشان میخواهند شما را نگذارند وارد بشوید. آنها میخواهند که اشخاصی تعیین بکنند که بعدها ما گرفتار بشویم. شماها باید وارد باشید در مسئله.

و با کمال جدیت اهمیت بدهید به این مسئله و مردم را وادار بکنید و تکلیف ملت هم این است که همینطوری که بحمدالله تا حالا در صحنه است و هر قضیه‌ای وارد میشود هستند در صحنه و من گاهی وقتی اینها را این اجتماعاتشان را- این تعهدشان را می‌بینم برای خودم حقارت قائل میشوم اگر

بقیه‌درصفحه ٤

شهید مظلوم آیت‌ا... دکتر بهشتی:

تا زنده‌ایم تحت هیچ شرایطی تسلیم آمریکا و اقمار اروپائیش نمی‌شویم

احزاب وجمعیتها

بدنبال جنایت اخیر آمریکا که منجر به شهادت ۷۳ تن از یاران امام منجمله شهید مظلوم آیت‌ا... بهشتی گردید بسیاری از نهادها و انجمنهای اسلامی که اسامی آنها در زیر می‌آید این جنایت را محکوم نموده و اعلام داشتند که توطئه‌های آمریکا در مقابل خشم توفنده ملت مسلمان ایران شکست خواهد خورد.

● نهادهای انقلابی و حزب جمهوری اسلامی لاهیجان

در اعلامیه این نهادها چنین نوشته شده است:
دشمنان کوردل قرآن باید بدانند که با این اعمال مذبوحانه از سرنوشت هلاکت بار خود مفری نخواهند جست و کاروان انقلاب اسلامی با خون دادن عزیزان اسلام و ایران لحظه‌ای از حرکت باز نخواهد ایستاد و حرکت خویش را تا استقرار دولت جهانی مهدی (ع) ادامه خواهد داد.

● انجمن اسلامی لجستیکی

از طرف انجمن اسلامی لجستیکی نیروی هوائی جمهوری اسلامی اطلاعیه‌ای صادر شد که در آن آمده است: ما بار دیگر بیعت ناگسستنی خود را با امام و امت شهید پرور اعلام داشته و ضمن محکوم نمودن بمب گذاریهای اخیر خواهان قاطعیت هرچه بیشتر مسئولین مملکت در برخورد با عاملین این حادثه جانگداز میباشیم.

ضمنا یادآور شده است که:
مجلس یادبودی در روز پنجشنبه ۶۰/٤/۱۱ از ساعت ۹ الی ۱۱ صبح در انجمن اسلامی لجستیکی نیروی هوائی برگزار و روحانی مبارز حجت الاسلام حمید زاده سخنرانی مینماید.
آدرس: میدان شهدا- خیابان پیروزی- فرماندهی لجستیکی- انجمن اسلامی لجستیکی هوائی

● حزب الدعوه اسلامی عراق

در قسمتی از اطلاعیه این حزب چنین نوشته شده است:
این گروهکها و عناصر منافق و شیاطین خارجی که از آنها الهام میگیرند همانطور که امام فرمودند هنوز قدرت اسلام و قدرت ملت را نشناخته اند و شاید برای آنها قدرت عظیم اسلام در صحنه قابل تصور نباشد.

● شورای جهاد دانشگاهی

شورای جهاد دانشگاهی گروه ادبیات و علوم انسانی در پیام خود شهادت هفتاد و چندتن از یاران امام را به پیشگاه امام تبریک و تسلیت گفته و اعلام داشته که به یاد برادر ارجمندمان دکتر عضدی معاون وزارت علوم و سرپرست مجتمع دانشگاهی ادبیات و علوم انسانی به سوگ می‌نشینیم. قسمتی از پیام این شورا را می‌خوانیم:
سلاح دشمن شقاوت پیشه اسلام کجا را نشان کرده است و برای نابودی چه چیزی است که ددمنشانه به احساسمان میتازد؟
او با دریدن سینه‌هایمان بدنبال چه میگردد و چه چیز را طلب میکند؟ مگر نمیداند که قلب و روح ما کانون عشق الهی و منور به نور ایمان است؟ آیا نمیداند که حافظ این دین و آئین خداست؟

● جامعه اسلامی فارغ‌التحصیلان کشور

«متن اطلاعیه این جامعه چنین است:
بسم‌الله الرحمن الرحیم
«ملتی که برای اقامه عدل اسلامی و اجرای احکام قرآن مجید و کوتاه کردن دست جنایتکاران ابرقدرت و زیستن با استقلال و آزادی قیام نموده است بخود باکی راه نمی‌دهد «امام خمینی»
همدل و همزمان با امت مسلمان شهادت این عزیزان اسلام و امت از جمله همرزمانمان: ۱-برادر مهندس حسین اکبری- ۲- برادر مهدی حاجیان مقدم ۳-برادر صادقی فلاحی شورشانی ٤- برادرهادی امینی را به حضرت بقیة.... (ص) و نایب برحقش امام خمینی و امت اسلامی عزیز تبریک و تسلیت عرض می‌نمائیم.

● سازمان عباد صالح

در اطلاعیه شماره ۱٤ این سازمان چنین آمده است:
در شرایطی که استکبار جهانی و بویژه آمریکای جنایتکار، آخرین مهره‌های خویش را از دست داده و دیگر برایشان امیدی باقی نمانده. همچون درندگانی خونخوار به کشتار دلاوران و مسئولان جمهوری اسلامی پرداخته‌اند. آمریکا دریافته است که پس از تحولات اخیر و با انسجام کامل در سطح مسئولین، دیگر فضای جولان برایش نخواهد بود و با سقوط آخرین مهره‌اش، صف حزب‌ا.... بطور یکدست و بتمامه در مقابلش قرار خواهد گرفت. پس به آخرین و ضعیف‌ترین حربه‌اش یعنی ترور و کشتار دست زده است.

● دادگاه امور صنفی انقلاب اسلامی

این پیام از سوی روابط عمومی دادگاه امور صنفی منتشر شد:
بنام خدای شهیدان
حادثه اسفناک و غمانگیز یکشنبه شب که موجب نگرانی و تاثر خاطر ملت رزمنده و امام امت گردید که از بهترین شخصیتهای روحانی و اسلامی در آن جان عزیز خود را از دست دادند و دست گروهکهای ضدانقلاب و وابسته به ابرقدرتها باز شد. این دادگاه اعمال هولناک این مجرمان جنایت کار را محکوم و شهادت جانگداز آیت... بهشتی و جمعی از وزرا و وکلا و سایر شهدا را به حضور امام زمان (عج) و امام امت و ملت رزمنده و بستگانشان تبریک و تسلیت عرض می‌نمائیم.
همچنین تاکنون پیامها و تلگرامهای بیشماری بدفتر روزنامه ارسال گردیده است که نام فرستندگان آنها را در سطور زیر ملاح