اخبار کوتاه جهان

● جهان اسلام

تذکر: جهان اسلام به مجموعه کشورهائی اطلاق میشود که اکثریت سکنه آنها مسلمان باشند و صدالبته بمعنی اسلامی‌بودن رژیم اینگونه کشورها نیست.

● روزنامه‌های سوری سفر فیلیپ حبیب فرستاده ویژهٔ ریگان به خاورمیانه را به کوشش درراه ایجاد یک کمیدیوید کوچک متشکل از لبنان- اسرائیل و امریکا خواندند.

● وکلای اعتصابی مصری بدنبال تصویب قانونی در پارلمان آن کشور دایر بر انحلال شورای کنونی وکلای مصر به تحصن چهارهفته‌ای خود درمقر کانون وکلای آن کشور در قاهره ادامه دادند.

● رادیو کابل اعلام کرد یکی از مقامات بلندپایهٔ رژیم کودتای حاکم بر افغانستان توسط مجاهدین مسلمان در اقامتگاه خود واقع در قندهار بقتل رسید.

● بدنبال مقررات منع فعالیت‌سیاسی در پاکستان ۱۲ نفر از رهبران ۸ حزب سیاسی این کشور بدنبال تشکیل یک اتحادیه در لاهور دستگیر شدند.

● وزیر نفت رژیم عراق هفته آینده در لندن با همتای انگلیسی‌اش ملاقات و پیرامون توسعه مناسبات اقتصادی میان دو کشور گفتگو خواهد کرد.

● هیئت لیبیائی شرکت کننده در کنفرانس دفاع عرب بدلیل حضور سودان جلسه را ترک کرد.

● مجله نیوساینتیست گزارش داد نخستین بمب اتمی پاکستان، تابستان امسال آماده خواهد شد و تا پایان سال‌جاری درچین آزمایش میشود. برپایه گزارش مجله مزبور ضیاءالحق درحال حاضر مشغول مذاکره با مقامات پکن درباره تعیین محل آزمایش اتمی است.

● مرکز اطلاعاتی اتحادیه عرب در اوتاوا مقامات عربی شرکت کننده درجلسات شنبه و سه‌شنبه اوتاوا را بدلیل عدم اتخاذ روش‌های عملی در پایان دادن به درگیری‌های رژیم اشغالگر و فلسطینی‌ها محکوم کرد.

دفتر فلسطینی این مرکز طی بیانیه‌ای که انتشار داد تصریح کرده است کسانی شرکت کننده دراین جلسات می‌بایستی رژیم صهیونیستی را بعنوان مهاجم و عامل اصلی در درگیری‌های فعلی لبنان محکوم میکردند. دراین بیانیه همچنین بدلیل عدم شناسائی حقوق فلسطینی‌ها در قطعنامه جلسات اوتاوا سران کشورهای غربی محکوم شده‌اند.

وزارت نفت کویت اعلام کرد تولید نفت این کشور طی سه ماه گذشته به ۹۰۰/۰۰۰ بشکه در روز تقلیل یافته است.

● صبح دیروز عده‌ای جوان پاکستانی که خود را جوانان مسلمان انقلابی معرفی می‌کردند به دفتر روزنامه پر تیراژ اردو زبان جنگ در شهر لاهور حمله کردند. یکی از جوانان که در این حمله شرکت کرده بود علت این عمل را بی‌احترامی آن روزنامه نسبت به روحانیت مبارز ایران و چاپ اخبار دروغ در باره جمهوری اسلامی ایران ذکر کرد.

* بلوک غرب

● کلودشی سون وزیر روابط خارجی فرانسه در گفتگوئی با روزنامه نگاران اسرائیلی در پاریس اعلام کرد برای سفر فرانسوا میتران رئیس جمهوری فرانسه به اسرائیل در حال حاضر هیچگونه برنامه‌ای وجود ندارد.

● برای دومین بار در تاریخ پزشکی یک قلب مصنوعی به طور موقت بر روی یک بیمار امریکائی کار گذاشته شد.

● ضارب پاپ به حبس ابد محکوم شد.

● یکی از بلندپایگان وزارت امور خارجه فرانسه بزودی از جاه دیدن خواهد کرد.

● بیش از پنجاه نفر از اعضای کمیته صلح اعراب و امریکا به عنوان اعتراض به بمباران لبنان توسط رژیم اشغالگر قدس در کالیفرنیا راهپیمائی کردند.

● دوتن از اعضای کنگره امریکا از دولت ریگان خواستند صدور تسلیحات کره جنوبی را که با استفاده از تکنولوژی امریکا ساخته شده است به اروگوئه متوقف گردد.

● لیره استرلینگ همچنان در حال سقوط است کاهش شدید بهای لیره انگلیس در بازارهای پولی باعث شد که لیره به پائین ترین حد خود در سال گذشته برسد و نرخ برابری آن با دلار نازلترین سطح خود را پیدا کند.

● کمک نظامی امریکا به کره جنوبی افزایش مییابد.

* بلوک شرق

● سه تن از اعضای جنبش آزادیبخش خلق کوزووی یوگسلاوی به زندانهای طویل‌المدت با اعمال شاقه محکوم شدند. فعالیت این جنبش دریوگسلاوی غیرقانونی اعلام شده است.

● دربن به نقل از منابع جاسوسی امریکا گفته شد شوروی برای استفاده از موشکهای میان‌برد اس‌اس- ۲۰، خود ۲۵۰ سکوی پرتاب تدارک دیده است.

این منابع گفتند دوسوم این سکوها درقسمت اروپائی خاک شوروی و یا مناطق اورال مرکزی قرار دارند و قادرند هدفهائی را نیز در اروپای غربی مورد تهاجم قراردهند. لازم به تذکر است که هریک از این سکوها قادر به حمل سه کلاهک هسته‌ای با بردهای معادل ۳۵۰۰ کیلومترهستند.

● بنا به نوشته روزنامه پراودا ارگان حزب کمونیست شوروی اجلاس هفت کشور صنعتی دراوتاوانشان داد که امریکا تصمیم ندارد از اعمال خودخواهانه خود چشم بپوشد. روزنامه مذکور برای اثبات ادعای خود به امتناع واشنگتن از کاهش نرخ بهره درآن کشوروهمچنین به گسترش سیاست امریکا درزمینه سیاست خارجی اشاره کرده است.

● برژنف درپیامی که برای رهبران کمونیست لهستان فرستاده‌نسبت به توانائی حزب کمونیست لهستان درخارج کردن لهستان ازبحران سیاسی و اقتصادی آن کشور ابرازاطمینان کرد. دراین پیام که به امضای تیخونوف نخست‌وزیر شوروی نیز رسیده آمده است حزب کمونیست لهستان بی‌تردید قادراست همه طبقه کارگر را گردخودجمع کند! و آنها را وادار کند که هرج و مرج را دفع نمایند و کارسازنده را برای رفاه سرزمین مادری سوسیالیستی دنبال کنند. دراین پیام آمده است لهستان می‌تواند روی حمایت اتحادشوروی و سایر کشورهای جامعه سوسیالیستی حساب کند.

* سایر کشورها

● بگفته آوارگان السالوادور نیروهای هوائی این کشور درحملات سرکوبگرانه خود در مناطق شمالی و غربی السالوادور از بمب وگازهای شیمیائی ساخت امریکا استفاده میکنند.

● دولت هند عملیات نجات را برای کمک رسانی به ۵۰۰/۰۰۰ نفر از روستائیان که گرفتار سیل و وبا شده‌اند را آغاز کرد تاکنون ۵۷۵ نفر براثر سیل جان خود را ازدست داده‌اند.

● بمنظور اعتراض به بمباران لبنان توسط صهیونیستها دیروز درحدود ۶۰ فلسطینی در برازیلیا دست به یک اعتصاب غذای بیست و چهار ساعته زدند.

● یک سخنگوی نظامی رژیم نژادپرست آمریکای جنوبی مرکز نامیبیا گفت طی هفته گذشته ۳ ٤ تن از اعضای سازمان خلق افریقای جنوبی غربی در شمال نامیبیا کشته شده‌اند.

● چهار روز است که سومین شهر بزرگ السالوادر براثر انفجار در توربین‌های برق و تصفیه خانه بدون آب و برق مانده است.

● ۵۱ عضو کشورهای افریقائی در سازمان ملل از تصمیم دولت امریکا مبنی بر درخواست از سنای آن کشور برای لغو عدم مداخله نظامی امریکا در آنگولا به شدت انتقاد کردند.

● سخنگوی نظامی در السالوادور گفت چریکهای چپ‌گرا به یک گشتی ارتش شبیخون زدند و قبل از فرار چهارتن از سربازان را کشتند.

● نخست وزیر سری لانکا اوائل مردادماه از یوگسلاوی دیداری رسمی بعمل خواهد آورد. این دیدار به دعوت نخست وزیر یوگسلاوی صورت میگیرد.

در اطلاعیه دانشجویان مسلمان ایرانی در فرانسه:

چند مورد از همکاریهای دولت سوسیالیست فرانسه با ضدانقلابیون فاش شد

بگزارش خبرنگار واحد مرکزی خبر از پاریس از سوی کانون اسلامی دانشجویان ایرانی در فرانسه در رابطه با همکاری مستقیم دولت سوسیالیست فرانسه با گروهکهای ضدانقلاب پیامی صادر شد. متن این پیام به این شرح است:

«و مکروا و مکرالله والله خیرالماکرین»

جز اینکه شما با اسم خلق از دشمنان خلق و راه صاف کنان چپاولگران شرق و غرب میباشید. «امام خمینی».

با درود به رهبر عظیم‌الشان انقلاب و امت مسلمان و شهیدپرور ایران و رزمندگان عزیز جبهه جنگ حق علیه باطل.

بدین وسیله پرده از همکاری مستقیم دولت سوسیالیست فرانسه با گروهکهای ضدانقلاب برداشته و با ذکر همکاریهای آنان شما امت انقلابی را در جریان امر قرار میدهیم.

۱- تاکنون گروهکهای امریکائی باهمکاری ضدانقلاب سلطنت طلب بختیاری و غیره در مدت یکماه متجاوز از هفت تظاهرات رسمی و غیر رسمی برعلیه نظام جمهوری اسلامی ایران برپا کرده‌اند. لازم به تذکر است که اجازه تظاهرات رسمی قانونی ازطرف یکی از گروههای سیاسی فرانسه برای آنان گرفته شده که نشان دهنده وابستگی این گروهکهای باصطلاح خلقی به دولت فرانسه میباشد.

۲- همکاری پلیس فاشیست فرانسه با ضدانقلابیون خلقی نما در محل (سیته) در پاریس در سیزدهم تیرماه جاری که منجر به حمله آنان با انواع اسلحه‌های سرد به برادران و خواهران مسلمان گردید.

۳- همکاری مستقیم دولت سوسیالیست فرانسه با ضدانقلابیونی نظیر بختیار و نهاوندی بالاخص در مصاحبه‌های تلویزیونی اخیر که از آن جمله مصاحبه تلویزیونی بختیار خائن در روز قبل از انتخابات ریاست جمهوری اسلامی ایران را میتوان نام برد.

٤- همکاری مستقیم پلیس فاشیست فرانسه که برطبق مقررات بین‌المللی مسئول حفاظت از سفارت جمهوری اسلامی ایران میباشد با گروهکهای امریکائی ضدانقلاب در تاریخ یازده تیرماه که منجر به اشغال کنسولگری ایران در پاریس شد.

۵- بعلت عدم انجام وظیفه پلیس فرانسه در حفاظت از مراکز دولت جمهوری اسلامی ایران در پاریس وبرحسب وظیفه شرعی برادران وخواهران کانون اسلامی دانشجویان مسلمان ایرانی در فرانسه به حفاظت از مراکز فوق پرداخته و تاکنون از چندین توطئه خائنانه جلوگیری شده وضد انقلاب دست به آخرین تلاشهای مذبوحانه خود زده و در نیمه شب بیست و چهارم تیرماه بمبی در بیرون از محل کانون منفجر کردند.

لازم به تذکر است که دولت فرانسه هیچگونه پیگیری وتحقیق جدی در این زمینه ننموده.

٦- گستاخی دولت فرانسه بجائی رسیده که برخلاف موازین بین المللی شب قبل از برگزاری انتخابات ریاست جمهوری به گروهکهای مزدور امریکائی اجازه تظاهرات آنهم تاجلوی درب ورودی سفارت را میدهد که خود نشانه احتمال هرگونه توطئه حمله به ساختمان سفارت بمنظور جلوگیری از برگزاری انتخابات فوق الذکر وتغذیه وسایل ارتباط جمعی صهیونیستی غرب در وارونه جلوه دادن واقعیت وبالاخص امر انتخابات ریاست جمهوری اسلامی ایران میباشد.

امت قهرمان ایران جای تعجب نیست که دشمنان قسم‌خورده انقلاب اسلامی ما یعنی این دشمنان بشریت با همکاری گروهکهای امریکائی ضد انقلاب از هر فرصت وموقعیتی برای به انحراف کشیدن ونابودی انقلاب اسلامی خونبارمان استفاده کرده ودر این راه از هیچ جنایتی دریغ نمیدارند لذا ابرقدرتهای شرق وغرب وگروهکهای آلت دستشان باید بدانند که ما تا آزادی کامل مستضعفین جهان وبرقراری حکومت جهانی عدل الهی راه امامان را ادامه خواهیم داد ودر این راه تا آخرین قطرات خونمان مبارزه خواهیم کرد. در خاتمه با توجه بموارد فوق‌الذکر از مقامات مسئول جمهوری اسلامی ایران خواهان برخورد قاطعانه وانقلابی با دولت فرانسه میباشیم.

کانون اسلامی دانشجویان مسلمان ایرانی در فرانسه

سادات یکی از بنادر مصر را در اختیار سودان قرار میدهد

رویتر از خرطوم گزارش داد جعفر نمیری رئیس جمهور سودان دیروز به خبرگزاری رسمی این کشور گفت مصر مقداری زمین در ساحل مدیترانه در غرب اسکندریه در اختیار سودان قرار داده است تا در آنجا بندری بسازد. جعفر نمیری که سرگرم دیدار از مصر است گفت این بندر که سودان خوانده شد تنها راه ارتباطی سودان به دریا خواهد بود. نمیری افزود ساختن این بندر بر تحکیم روابط دو کشور و تقویت برنامه‌های مشترک سیاسی - اقتصادی آنها اثر می‌نهد. مقامهای آگاه در قاهره گفتند کارشناسان مصری و سودانی به زودی جلسه‌ای خواهند داشت تا پیرامون جزئیات طرح این بندر تبادل نظر کنند.

هیئت نظامی پاکستان به امریکا رفت

اسلام آباد- خبرگزاری پارس- بدنبال موافقت دولت آمریکا جهت پرداخت وام سه میلیارد دلاری نظامی اقتصادی به دولت پاکستان یک هیئت نظامی پاکستانی عازم امریکا شد. تا پیرامون خرید هواپیماهای اف-۱٦ با مقامات وزارت دفاع این کشور مذاکره کنند. براساس همین گزارش مقامات امریکائی اعلام کردند که ارسال جنگنده‌های فوق دو تا سه سال دیگر بطول خواهد انجامید و این درحالی است که دولت پاکستان انتظار دارد که تا آخر سال جاری به این هوپیماها دست یابد.

فهرست نشریات جدید نهضت زنان مسلمان

دعا سحر	امام خمینی
رساله لقاء الله از فقیه فقه و عرفان حاج میرزا جواد ملکی تبریزی	
امام خمینی	
آداب الصلوة	امام خمینی
فلسفه آفرینش	عبدالله نصری
حقوق جزائی جلد ۳ و ٤	عباسعلی محمودی
غیبت و تهمت	عباسعلی محمودی
ابوذر غفاری	دکتر شهیدی
تحلیلی از تاریخ اسلام	دکتر شهیدی
هستی از نظر فلسفه	آشتیانی
شناخت و ایدئولوژی	سید محمد رضا هزاوه‌ای
زندگینامه سید جمال	علی اکبر کسمائی
کدام اسلام	ر- سالک
متون فارسی (نیت و اخلاص- مبداء و معاد جبر و اختیار- لطائف و المواقف- احادیث طینت)	
حجاب و انقلاب	نهضت زنان مسلمان
سایه‌ای بر سیمای امام	دکتر حیدر رقابی

آدرس- خیابان جممهوری اسلامی- قسمت الف (بین بهارستان و مخبر الدوله) کوچه سید هاشم پلاک ١٤ طبقه دوم تلفن ۳۱٤۲۷۵ ساعت کار ۸ صبح الی ٦ بعد از ظهر

بمناسبت

۱۷ شهریور یوم الله است ... امام خمینی

بمنظور بزرگداشت بخون خفتگان ۱۷ شهریور دفتر پژوهش امور هنری و نمونه‌سازی از کلیه هنرمندان کشور دعوت مینماید آثار هنری خود را در زمینه‌های فیلم، پوستر، خوشنویسی، سرود، عکس، نمایشنامه، شعر تا بیستم مردادماه ۶۰ به آدرس تهران، خیابان بهار کوچه نیمان پلاک ۸ تلفن: ۷۶۲۲۸۰ و ۷۵۲۹۶۶، ارسال دارند.

به ۳۰ پوستر انتخاب شده از ۲۰ تا ۵۰ هزار ریال جایزه و به بهترین آثار هر رشته جوایز مناسب و تقدیرنامه کتبی تعلق خواهد گرفت.

رئیس پژوهشکده امیرکبیر و سوچه سازی

وزارت امور و پرورش

بمنظور مقابله با گسترش انقلاب اسلامی ایران:

مراکش ۱۰ هزار سرباز دراختیار پادشاهی سعودی قرار میدهد

به گزارش خبرگزاری پارس از کویت روزنامه الرای العام بنقل از مجله المصور چاپ مصرنوشت اخیرا دولتهای پادشاهی سعودی و مراکش موافقت کرده‌اند که ده هزارسرباز مراکشی درنیروهای مشترک دفاع امنیت خلیج فارس شرکت کند. بموجب این گزارش اولین گروه ازاین نیروها درتاریخ دهم شهریورماه سالجاری واردمنطقه خلیج فارس خواهند شد. این مجله اضافه میکند شاه مراکش هم اکنون کوشش دارد که جنگ صحرا را به پایان رسانیده تا بتواند نیروی بیشتری به این منطقه ارسال دارد.

با تصویب پارلمان انگلیس:

حداقل ۵۰۰۰ رنگین‌پوست انگلیسی به اردوگاههای نظامی منتقل شدند

● اکثر این زندانیان نوجوانان و جوانان رنگین پوستی هستند که علیه نژادپرستی حاکم برسیستم حکومتی انگلیس اعتراض کرده بودند.

حداقل پنجهزار تن از تظاهرکنندگان علیه نژادپرستی که در هفته‌های اخیر در انگلیس دستگیر و زندانی شده بودند دیروز و دیشب از زندانهای معمولی و بازداشتگاهها به اردوگاههای نظامی منتقل شدند.

بگزارش خبرنگار خبرگزاری پارس از لندن زندانیان که براساس قوانین سریع به تصویب رسیده پارلمان انگلیس به اردوگاههای نظامی در جنوب جزیره منتقل شده‌اند اکثرا نوجوانان کم سن و سال و جوانان رنگین پوستی هستند که همراه با دیگر طبقات محروم جامعه انگلیس در نیمه دوم تیرماه در اکثر شهرهای کوچک و بزرگ اینکشور علیه نژادپرستی حاکم برسیستم حکومتی انگلستان اعتراض کرده بودند و بجای رفع مشکلاتشان و شنیدن پاسخی از سوی دولت اینکشور پلیس اسکاتلند یارد آنها را دستگیر وزندانی کرد.

پارلمان جزیره‌ای که زمانی تبلیغ میشد مهد دمکراسی و قانون است دیروز و دیشب نیز به بحث در مورد زندانهای انگلیس پرداخت. در جریان این جلسات متعدد گروه وسیعی از نمایندگان پارلمان انگلیس امم از موافق ومخالف ادعان کردند شرایط زندان در بیشتر زندانهای انگلیس بد و غیرعادی است و حداقل امکانات برای زندانیان انگلیسی میلیونها لیره انگلیسی خرج دربردارد. دولت انگلیس تاکنون شمار دستگیرشدگان درتظاهرات دوهفته این کشور را اعلام نکرده است اما بگفته آگاهان این رقم میتواند تا ۱۰ هزار نفر را شامل شود که نگهداری آنها در زندانهای مملو از زندانی انگلیس مشکلاتی جدی برای مقامات اینکشور فراهم کرده است. خبرگزاری پارس از لندن می‌افزاید بگفته مقامات رسمی انگلستان حال دوزندانی اعتصابی در زندانهای انگلیس درایرلند وخیم است و آنها همچنان در اعتراض به روش دولت انگلستان در برابر زندانیان سیاسی ایرلندی از خوردن و آشامیدن امتناع میکنند و پیش‌بینی میشود که در چند روز آینده این دو نیز به شش تن از هموطنان ایرلندیشان که درهفته‌های گذشته درزندانهای انگلیس جان دادند بپیوندند. قابل توجه است که دولت انگلیس که همواره براساس منافعش بسرعت درامور گوناگون مداخله میکند تاکنون به ندای میلیونها ایرلندی که خواستار آزادی زندانیان‌شان از زندان انگلیس هستند جوابی نداده و این اعتراض را همراه با فریاد استقلال‌طلبانه مردم ایرلند نادیده گرفته است. همچنین سازمانی بنام عفو بین‌المللی نیز که تبلیغ میشود سازمانی مستقل و مدافع زندانیان جهان است تاکنون به دولت انگلستان درمورد بدرفتاری با زندانیان انگلیسی و مبارزان ایرلندی دربند توجهی نشان نداده و در حالی که این سازمان در لندن است فریادهای به اقصی نقاط جهان رسیده زندانیان را نشنیده گرفته است.

از سوی دیگر آسوشیتدپرس گزارش داد یکی از رهبران سیاسی ارتش جمهوری‌خواه ایرلند از نخست وزیر ایرلند جنوبی خواست تا موضع خود را در قبال بحران اعتصاب کنندگان غذاروشن سازد.

در بیانیه‌ای که در بلفاست صادرشد معاون رئیس شین‌فین جبهه سیاسی ارتش جمهوری‌خواه ایرلند گفت: زمان آن است که نخست وزیر ایرلند روشن کند که آیا او از خواسته‌های ۸ اعتصاب کننده غذا که در زندان میزبلفاست بسرمی‌برند حمایت میکند یا نه؟ در بیانیه اضافه شده است ما از نخست وزیر ایرلند میخواهیم بدون ابهام برای مردم ایرلند جنوبی حمایت یا مخالفتش را نسبت به ۵ خواسته منطقی زندانیان روشن کند. لازم بیادآوری است تاکنون ٦ زندانی ارتش جمهوری‌خواه ایرلند برای اهداف خود در نتیجه اعتصاب غذامرده‌اند. از سوی دیگر نخست وزیر ایرلند جنوبی روز سه‌شنبه درخواست کابین دوهرتی عضو ارتش جمهوری‌خواه ایرلند مبنی برملاقات باوی را در زندان میز ردکرد.

همچنین «شین‌فین» جبهه سیاسی ارتش جمهوری ایرلند اعلام کرد که حال لیون لانچ ۲۵ ساله بعد از ٦٤ روز اعتصاب غذا وخیم ومرگ وی قریب‌الوقوع است و دائماً استفراغ میکند.

وضع وی از کایروین دوهرتی بدتر است دوهرتی امروز وارد شصت‌وپنجمین روز اعتصاب غذای خود شد. دوهرتی در تاریخ ۱۱ ژوئن به عضویت پارلمان ایرلند جنوبی انتخاب شده است.

انعکاس جهانی انتخابات

دیروز امت اسلامی یکبار دیگر یکپارچه بپاخاست و مشت محکمی بردهان آمریکا و مزدورانش کوبید. رای دیروز بیعت مجددی با انقلاب بود و طبعاً نمیتوانست با عکس‌العمل جهانی مواجه نباشد اکنون ببینیم بوقهای تبلیغاتی غرب با این موج دشمن شکن چگونه برخورد کرده‌اند و نگرانی خود را از هموار شدن راه پیروزی انقلاب اسلامی چگونه نشان داده‌اند؟

گزارش رویتر:

بوق‌های تبلیغاتی انگلیس که تا هفتهٔ پیش اظهار میداشتند که بعید بنظر میرسدکسی در این انتخابات شرکت کند، اکنون دریافته‌اند خط آنها پیرو چندانی نداشته و در توجیه اظهارات قبلی خود نتوانسته‌اند خشم فزایندهٔ خود را از حضور مردم در صحنه پنهان کنند و آنرا نشانهٔ وحشت مردم تلقی کرده‌اند! چون به آنها گفته شده است کسانی که در انتخابات قبلی رای نداده‌اند مورد ایذا قرار گرفته‌اند!

اظهارات مبهم رویتر که اساساً دفتر نمایندگی آن در تهران بخاطر گزارشات دروغ تعطیل است نشان میدهد که انگلیس تا چه حد از برگزاری این انتخابات خشمگین است.

خبرگزاری انگلیسی رویتر در گزارشی پیرامون انتخابات ایران ضمن اعلام اینمطلب که براساس گزارش رادیو ایران بعلت استقبال بی‌سابقه رای دهندگان مهلت برگزاری انتخابات دو ساعت تمدید شده نوشت در تماس تلفنی که با «بعضی از ساکنان تهران» گرفته شد گفتند آنها برای آن رای داده‌اند که در شناسنامه‌شان مهر انتخابات حک شود! آنها گفتند کسانیکه چنین مهری در انتخابات قبلی بر شناسنامه‌شان نخورده بود مورد ایذاء قرار گرفته‌اند!

دومین انتخابات ریاست جمهوری ایران ظرف ۱۸ ماه اخیر درحالی انجام میگیرد که حملات مسلحانه به نامزدها و موج اعدامها ادامه دارد و ابوالحسن بنی‌صدر رئیس جمهوری معزول هشدار داده است یک جنگ داخلی براه خواهد افتاد!

انتخابات مهر نابودی سیاسی بنی‌صدر است که هنوز پس از یک ماه از زمان معزول شدنش در مخفیگاه بسر می‌برد و روحانیون و بنیاد گرایان مسلمان را از تسلط کامل برهمه جنبه‌های زندگی عمومی در ایران پس از انقلاب مطمئن میکند.

محمدعلی رجائی نخست وزیر که خصومت شدیدی با رئیس جمهوری سابق داشت در این انتخابات با اکثریت آراء پیروز خواهد شد.

هرچند وی عضو حزب جمهوری اسلامی نیست و سه رقیب وی عضو این حزب هستند وی مورد تایید حزب است.

بنی‌صدر در یک روزنامه زیرزمینی که در آستانهٔ انتخابات در لندن منتشر کرد از ایرانیان خواست انتخابات را تحریم کنند و گفت دولت کنونی چشم اندازی جز جنگ داخلی ندارد!

دولت رسماً به مردم هشدار داده است که باید انتظار اختلالی در رای گیری را داشته باشند و از آنها خواسته است هشیار باشند.

گزارش آسوشیتدپرس

خبرگزاری آسوشیتدپرس در گزارشی پیرامون انتخابات در ایران نوشت متابعی در تهران که نخواستند نامشان را فاش کنند گفتند چند ساعت پس از گشایش حوزه‌های انتخابیه دو بمب در تهران منفجر شد در این گزارش آمده است به گفته یک شاهد عینی براثر انفجار بمبی که در زیر یک پل در مقابل دفتر فرمانداری در شهرری کار گذاشته شده بود یک نفر کشته و تعدادی دیگر مجروح شدند. و دو خانه نزدیک محل انفجار منهدم شد این منابع گفتند دومین بمب در محل شلوغ میدان دربند شمیران منفجر شد لکن هنوز گزارشی در مورد تلفات یا خسارات احتمالی آن نرسیده است. آسوشیتدپرس یادآور شد که گروه زیرزمینی چپ گرای مجاهدین خلق «قول داده اند» در این انتخابات که انتظار میرود محمد علی رجائی نخست وزیر بعنوان رئیس جمهوری جدید انتخاب شود اخلال بوجود آورند. این خبرگزاری سپس‌بهشدار وزارت کشورکه کسانی که قصد اخلال دارند اشاره کرده است و یادآور شده است که رقبای رجائی در انتخابات ریاست جمهوری سه نفر هستند که همگی اعلام کرده اند به وی رای خواهند داد. این خبرگزاری افزوده است تمام کاندیداهای ریاست جمهوری از طرفداران حزب حاکم جمهوری اسلامی هستند که رسماً فقط از رجائی حمایت کرده‌است. چپ گرایان میانه روها و لیبرالها از لیست هفتاد و یک نفری که برای انتخابات ریاست جمهوری نام نویسی کرده بودند کنار گذاشته شدند.

گزارش تایمز مالی

روزنامه انگلیسی تایمز مالی در گزارشی می نویسد پیروزی محمد علی رجائی نخست وزیر ایران در انتخابات رئیس جمهوری تقریبا قطعی است. این انتخابات در حالی برگزار میشود که این ترس وجود دارد که از سوی گروه های مخالف زیرزمینی مجاهدین آشوب و اخلالی گسترده صورت گیرد. این امر با ترور یکی از بستگان آیت الله بهشتی که‌خود نامزد مجلس شورای اسلامی بود بیشتر شد. آقای رجائی هم نامزد حزب جمهوری است و هم از مرحمت آیت الله خمینی برخوردار است. این انتخابات از سوی همه احزاب سیاسی بجز حزب توده که پیرو خط مسکو است تحریم شده است در این روزنامه از آقای حبیب الله عسگر اولادی بعنوان رهبر حزب الله نام برده شده است.

مطبوعات فرانسه

فرانسه نیز از پیروزی خط سازش‌ناپذیرامام دل خوشی ندارد و چون می‌بیند خط کسانی که سعی داشتند جای خالی آمریکا را با حضور فرانسه پر کنند، عملاً با شکست مواجه شده است، از فرط خشم سخن از استبداد مطلق بمیان آورده است! رادیوفرانسه حتی پارافراتر گذاشته و با طرح این مسئله که دوام رژیم بیش هرچیز دیگر مطرح است، نشانداده که آخرین روزنه امیدش برای حفظ منافعش درایران بسته شده است و درخط ناامیدی مطلق گام برمیدارد.

بنا به‌گزارش نماینده واحد مرکزی خبر درپاریس... دیروز تمام روزنامه‌های فرانسه درباره انتخابات ایران مطلب نوشتند و عکس آقای رجائی را چاپ کرده‌اند. همچنین رادیوفرانسه درباره خبرخودگفت.. انتخاب آقای رجائی قاطعیت کامل دارد، البته سه نفر کاندیدای دیگر از صحنه بیرون نرفته‌اند. و منظورآن است که نشان داده شود انتخابات جنبه دمکراتیک دارد. آقای رجائی مشخص‌است که درست از خط‌مشی امام پیروی کرده و انتخاب او نشان خواهد داد که از این پس ارادهٔ امام خمینی برکشورحاکم خواهد بود. رژیم ایران از این پس حالت استبداد مطلق خواهدگرفت ولی دربرابرمخالفین روزافزون مسئله دوام رژیم بیش از هرچیز دیگرمطرح است!

گزارش لیبراسیون

روزنامه لیبراسیون چاپ پاریس نیز درشماره دیروز خودضمن چاپ عکسی از آقای رجائی که درزیرآن نوشته شده «درجائی کاندیدای آیت‌الله که باید به آمریکا یک سیلی بزند» می‌نویسد.

آقای رجائی از قبل به ریاست جمهوری انتخاب شده است برای آنکه نخست‌وزیر نسبت به بنی‌صدر رای بیشتر بیاورد افراد ۱۵ساله دیروز درایران رای می‌دهند از نظر اسلام کاندیدا باید از یازده میلیون بیشتر رای بیاورد. این جمله برای آنست که اگر آراء بیش از ۱۱میلیون بود از پیش مورد سئوال قرارگیرد مطلب این روزنامه را صفاحائری نوشته است.

خبرگزاری فرانسه

خبرگزاری فرانسه از تهران گزارش داد: محمد علی رجائی نخست وزیر ایران که امروز به احتمال زیاد به عنوان دومین رئیس جمهوری اسلامی انتخاب خواهد شد با توجه به جریان مذهبی حاکم بر ایران معرف چهرهٔ کامل ضد بنی‌صدری است.

بنی‌صدر رئیس جمهوری اسبق روشنفکر مملو از تئوریهای آموخته در دانشگاه های فرانسه بود. محمد علی رجائی یک مسلمان (مکتبی) است که عملاً از ایران خارج نشده است.

بنظر میرسد هیچ چیز نمیتواند از رئیس جمهور شدن این معلم پیشین اسلامی ٤۸ ساله در خط کامل امام خمینی که دررژیم شاه سابق زندانی و شکنجه شده است جلوگیری کند.

از بدو انقلاب این مرد کوتاه قد خجول و موثر به عنوان یک مدافع سرسخت تعالیم اسلامی چهره کرد: وزیر آموزش و پرورش در دولت موقت پاکسازی عمیقی در کادر آموزشی بعمل آورد. در اوت ۱۹۸۰ به عنوان (تکلیف مذهبی) و در پی استعفای دولت پست نخست وزیری را تقبل کرد. بنی‌صدر مجبور به پذیرشش در نخست وزیر خود چهره یکی از رقیبان سیاسی‌اش را میدید. از سوی دیگر رئیس دولت از حمایت حزب جمهوری اسلامی که هرگز عضو آن نبوده بهره می‌برد.

گفته آقای رجائی اختلافهایشان با بنی‌صدر در باره مفهوم اسلام و انقلاب بوده است و بنی‌صدر به نوبه خود از نا آگاهی رئیس دولت اظهار رسوائی میکرد.

آقای محمد علی رجائی با ته ریشی که بر صورت چهار گوش و جدی خود دارد از نظر جسمانی با افراطیون مذهبی (مکتبی) همسان بوده و از نظر معنوی‌نیز اگر به اوصافی‌که‌دراعلامیه‌های‌متعددی‌که له او بمناسبت انتخابات ریاست جمهوری منتشر شده برگردیم مطلب گفته شده تائید میگردد در این اعلامیه‌ها بویژه آمده که او هرگز از راه حق منحرف نشده است و خط سیاسی رجائی پیروی از ولایت فقیه می‌باشد.

در زمینهٔ سیاست خارجی خود را هوادار نابودی نظامی مهاجم میداند و به گفتگوش راه حل واقعی برای پایان دادن به جنگ عراق نیز همین مطلب است.

رجائی که مدافع سرسخت خط نه شرقی و نه غربی است تنها یک بار بطور رسمی به خارج از کشور و به نیویورک سفر کرده است .آقای رجائی برای ریاست جمهوری تبلیغات نکرد و به برادران و خواهران واگذار کرد که خود تصمیم بگیرند.

بهر حال رجائی به مقامی خواهد رسید که در کاهش قدرتش مشارکت کرده است. بدون تردید باید در این انتخاب رجائی بار دیگر فروتنی و تواضع وی را مشاهده نمود.

بعلاوه خبرگزاری فرانسه در گزارشی پیرامون انتخابات ایران به نکاتی اشاره می‌کند بسیج نیروهای انتظامی برای مقابله با هرگونه کوشش درراه مختل کردن انتخابات ریاست جمهوری ایران بامداد دیروز در تهران از هجوم رای دهندگان تماشائی تر بود. تدابیر امنیتی شدید که با خشونت مخالفان در دو هفته‌ای اخیر قابل توجیه است پیرامون حوزه‌های انتخاباتی بعمل آمده است. عبور و مرور اتومبیل اطراف حوزه‌های رای گیری با ایجاد موانع کند و یا بکلی ممنوع شده است حول و حوش ۱۹٦٤ صندوق اخذ رای را تعدادی مرد مسلح محافظت می‌کنند.

تا پیش از ظهر صفحهای دهها متری در برخی صندوقهای رای گیری دیده میشد در حالیکه در شمال چنین نبود و صف در مرکز شهر بندرت دیده میشد.

تلاش مذبوحانه گروهک‌ها در خارج از کشور

دانشجویان ایرانی معترض به حکومت اسلامی در تهران دیروز بابنیاد گرایان اسلامی طرفدار رژیم در کنسولگری ایران در آنکارا به زد و خورد پرداختند. اثاث دفتر را منهدم کردند ورای‌گیری انتخابات ریاست جمهوری را برهم‌زدند. حدود ۲٤ دانشجو که اعلام کردند هوادار ابوالحسن بنی‌صدر رئیس جمهوری معزول ایران هستند به یک اتاق کنسولگری هجوم بردند و صندوق رای‌گیری را از دانشجویان طرفدار دولت گرفتند پس از آن زد خورد در گرفت شیشه‌های پنجره شکسته شد تصاویر رهبر انقلاب آیران آیت ا... روح ا... خمینی پاره شدند وشعارهائی در اعتراض به مقامات اسلامی با رنگ قرمز بروی دیوارها نوشته شدند. پلیس ترکیه مجهز به سلاح‌های خودکار به زد و خوردها پایان داد و هردوگروه را با خود برد.

در وین حدود ۵۰ ایرانی پس از اشغال سفارت کشور خود در اتریش بازداشت شدند. دست کم یک گلوله در جریان اشغال سفارت شلیک شد و دوتن در زد وخوردهای داخل سفارت زخمی شدند. پلیس گفت آنها به دولت تهران اعتراض کردند.

در آنکارا دانشجویان صندوق اخذ رای را در برابر کنسولگری شکستند و هفت ورقه رای را به خبرنگار نشان دادند که بجز یکی همه متعلق به محمدعلی رجائی نخست وزیر بود. یک سخنگوی گروه ضد دولتی که سی ساله بنظر میرسید وخود را احمد می‌نامید گفت این اعتراض به اعدامها در ایران است. آنها از زمان برکناری بنی‌صدر ۲۵۰ تن را اعدام کرده‌اند ما طرفدار بنی‌صدریم.

ما همچنین به انتخابات نیز اعتراض داریم زیرا بنی‌صدر هنوز رئیس جمهور است

راهپیمائی ۱۰۰ ایرانی در بن

از سوی دیگر پلیس آلمان غربی گفت

با شرکت تمامی اقشار ملت در انتخابات ریاست جمهوری و مجلس شورای اسلامی

انقلاب در آستانه پیروزی نهایی قرار گرفت

سرویس شهرستان: امت بپا خاسته میهنمان روز گذشته در سراسر کشور به پای صندوقهای رای رفتند و رئیس‌جمهور و نمایندگان خود را برای مجلس شورای اسلامی انتخاب کردند. براساس این گزارش، اقشار مختلف کشورمان که از چند روز قبل خود را برای برگزاری انتخابات آماده کرده بودند از نخستین ساعات بامداد دیروز باشور انقلابی و صفناشکنی پای صندوقهای رای رفتند و با شرکت درانتخابات، توطئه‌های استکبار جهانی ومزدوران داخلیشان را خنثی کردند. گزارشات رسیده از شهرهای مختلف کشور حاکی از استقبال بی سابقه مردم میهنمان است، بطوریکه از نخستین ساعات شروع اخذ رای براثر استقبال رای دهندگان صفهای طویل، درمقابل شعبه‌های اخذ رای تشکیل شد و برخی از حوزه‌های انتخاباتی با کمبود برگه‌های رای روبرو شدند برطبق این گزارش رزمندگان اسلام درحالیکه با یکدست مزدوران متجاوز بعثی را بیرون می‌راندند با دست دیگر آراء خود را به صندوقها انداختند. همچنین مهندس زارع استاندار کرمانشاهان درتماسی با خبرنگار ما اظهار داشت که روز گذشته مردم نودشه برای اولین بار بعد از انقلاب درانتخابات شرکت کردند گزارشات رسیده از شرکت گسترده مردم در انتخابات در زیر از نظرتان می‌گذرد.

برگزاری انتخابات در اهواز

اهواز-علیرغم شلیک گلوله‌های توپخانه دوزن ارتش صدام مزدور سوی شهر اهواز از نخستین ساعات شروع اخذ رای مردم مسلمان و قاوم اهواز همانند دیگر امت قهرمان و شهیدپرور میهن‌اسلامیمان رای انتخاب رئیس جمهور به طور یکپارچه وچشمگیری به پای صندوقهای اخذ رای رفتند بگزارش خبرنگار خبرگزاری پارس از اهواز بازده صندوق اخذ رای نیز به جبهه‌های نبرد حق علیه باطل دراهواز منتقل شد تا رزمندگان پرتوان اسلام رای خود را برای گزینش رئیس‌جمهور به صندوقها بریزند

برگزاری انتخابات در دزفول

اهواز- مردم شهیدپرور دزفول صبح دیروز با قلبی آکنده ازعشق و ایمان به نظام جمهوری‌اسلامی و با پیروی از دستورات صریح امام امت خمینی بتشکن به پای صندوقهای اخذ رای رفتند تارئیس‌جمهور مورد نظر خود را که فردی مکتبی وانقلابی و کاملا درخط امام باشد انتخاب کنند. بگزارش خبرگزاری پارس از اهواز برای اخذ آراء مردم شهر دزفول و حومه جمعا ۱۱٦ شعبه اخذ رای ثابت و سیار درنظر گرفته شده است. این گزارش همچنین حاکیست که برای شرکت نیروهای سلحشور اسلام درجبهه‌های دزفول درانتخابات دیروز ۳۳ صندوق رای‌گیری به جبهه‌های دزفول ارسال شد

بوشهر- خبرنگار جمهوری اسلامی- با فرارسیدن یوم ا.... و انتخاب رئیس جمهور ونمایندگان مجلس شورای اسلامی و بفرمان امام امت، مردم مسلمان و مبارز بوشهر از اولین ساعات بامداد دیروز در صفهای منظم به پای صندوقهای رای حاضر شدند و رئیس جمهور و نمایندگان خود را انتخاب کردند. براساس این گزارش رای گیری در کمال آرامش انجام گرفت و مردم با هشیاری جلوی هرگونه توطئه‌های گروهکهای امریکائی را خنثی کردند.

بگزارش رسیده مردم بخشهای برازجان، گناوه، دیر- دیلم. بندرلی- خورموج و کنگان نیز با شور بی‌سابقه‌ای دیروز در انتخابات شرکت کردند.

شرکت آیت‌ا.... العظمی شیرازی در انتخابات

مشهد- مردم قهرمان و همیشه در صحنه شهرستان مشهد دیروز بطور یکپارچه بپای صندوقهای رای رفتند و بار دیگر تشکل ملت مسلمان ایران را که گوش بفرمان رهبر آگاه و حقیقت نگر خویش دارد بنمایش گذاردند صفهای طویلی را در مقابل شعب اخذ رای بوجود آوردند بطوریکه پس از چند ساعت از شروع رای گیری تعداد زیادی از صندوقها با کمبود برگ رای مواجه شدند.

ستاد مرکزی انتخابات استان خراسان به خبرگزاری پارس اعلام کرد برای دوهزار حوزه اخذ رای که در این استان کار اخذ آراء را بعهده دارند دومیلیون برگ تعرفه ارسال شده با وجود پیش بینی‌های قبلی این رقم با توجه به استقبال بیش از حد مردم جوابگو نبوده است و ستاد مرکزی انتخابات تلاشهایی را بعمل آورده تا نیم میلیون تعرفه برگ رای را قبل از پایان وقت تعیین شده تامین کند.

ساعات اخذ آراء برای تعیین ریاست جمهوری در مشهد به علت پایان یافتن تعرفه برگ رای تا ساعت ۲۲ دیشب تمدید شد.

گزارش خبرنگار خبرگزاری پارس حاکیست که ساعت ۱۰/۳۰ دقیقه صبح دیروز آیتا.... العظمی شیرازی با شرکت در انتخابات رای مخفی خود را در صندوق اخذ رای که در منزل ایشان مستقر بود انداخت. همچنین براساس این گزارش سید کاظم مرعشی نیز ساعت ۱۰ بامداد دیروز در محل حوزه اخذ رای مسجد کرامت مشهد رای خود را برای گزینش ریاست جمهوری اسلامی ایران و دو تن از نمایندگان میاندورهای مجلس شورای اسلامی که جایگزین نمایندگان شهید مردم مشهد خواهند شد در صندوق انداخت.

برگزاری انتخابات در سنندج

سنندج- مردم استان کردستان بویژه شهرستان سنندج با استقبال بی‌نظیری جهت انتخاب ریاست جمهوری از نخستین ساعات شروع اخذ رای در محل حوزه‌های اخذ رای حاضر شدند.

گزارش خبرنگار خبرگزاری پارس به نقل از مسئولان این استان حاکی است در سنندج ٥٤ حوزه ثابت و ٤ حوزه سیار برای مراجعه مردم در سنندج تشکیل شده است.

یاسوج- امت مسلمان و متعهد استان کهکیلویه و بویراحمد دیروز از نخستین ساعات آغاز شروع اخذ رای در ۲۳۲ شعبه اخذ رای این استان با برپائی صفهای بهم‌فشرده با نظم و ترتیب خاصی در شهرهای یاسوج دوگنبدان- دهدشت و بخش‌ها و روستاهای تابعه استان کهکیلویه و بویراحمد در انتخابات ریاست جمهوری و مجلس شورای اسلامی شرکت نمودند

ساری- گزارش خبرنگاران واحد مرکزی خبر از شهرهای بهشهر نکا قائم شهر جویبار ۲ پل سفید زیرآب شیرگاه بابل بابلسر امل نور محمودآباد نوشهر چالوس تنکابن و رامسر حاکی از شرکت فعال و بی‌سابقه مردم مسلمان مازندران در انتخابات سرنوشتساز امروز است.

مسئول ستاد مرکزی نظارت بر انتخابات ریاست جمهوری ومیاندورهای مجلس شورای اسلامی در مازندران طی یک تماس تلفنی با خبرنگار واحد مرکزی خبر در ساری استقبال مردم را برای شرکت در انتخابات چشمگیر توصیف کرده افزود که آرامش در کلیه حوزه‌های انتخاباتی برقرار است. و برادران نهادهای انقلابی و انتظامی کاملا مراقب اوضاع هستند.

سمنان- مردم استان سمنان از نخستین ساعات بامداد دیروز با شور و شوق فراوان در اجرای اوامر امام خمینی رهبر انقلاب و بنیانگزار جمهوری اسلامی ایران مبنی برمشارکت فعال در امر انتخابات ریاست جمهوری بپای صندوقهای رای حاضر و آراء خود را به صندوقها ریختند.

مردم شهرها و بخشهای تابع استان سمنان نیز در انتخابات ریاست جمهوری بصورت گسترده و فعال شرکت نموده و به کاندیداهای موردنظر خود رای دادند.

برگزاری انتخابات در کرمانشاه

کرمانشاه- از نخستین ساعات بامداد دیروز مردم مسلمان و متعهد استان کرمانشاهان با نظم و ترتیب خاصی در ٦٥٥ حوزه رای گیری حضور یافتند تاکاندیداهای موردنظر خود را برگزینند بگزارش رسیده نیروهای رزمنده اسلام در حالیکه بایکدست اسلحه و با دست دیگر تعرفه‌های انتخاباتی را در دست داشتند پای صندوقهای رای رفتند و با شرکت موثر خود در انتخابات نشان دادند که در ۲ جبهه علیه استعمار و امپریالیسم ستیز میکنند و در اجرای فرمان رهبر و بنیانگذار جمهوری اسلامی ایران هماهنگ و منسجم و با ایمانی قوی علیه دشمن کافر میجنگند.

بگزارش رسیده امام جمعه کرمانشاه باتفاق تنی چند از روحانیون در مسجد پادگان صالح آباد کرمانشاه / پادگان شماره یک لشگر ۸۱ زرهی کرمانشاه/ حضور یافت و از نزدیک نحوه اخذ آرای پرسنل لشکر ۸۱ زرهی را در این پادگان مورد بازدید قرار داد و برای توفیق فرماندهان افسران درجه داران و سربازان لشکر ۸۱ زرهی در مصاف با دشمن دعا کرد و پیروزیهای اخیر این لشکر در جبهه‌های غرب را به آنان تبریک گفت.

گزارش رسیده از شهرستانها و بخشهای اسلام آباد غرب کرند پاوه جوانرود نوسود، صحنه، کنگاور، هرسین و سنقر کلیائی حاکیست که دهها هزار تن از هم میهنان مسلمان اهل این مناطق بپای صندوقهای اخذ رای رفته و با آرامش به رئیس جمهور و نمایندگان منتخب خود رای دادند در بسیاری از حوزه‌های استان کرمانشاهان استقبال مردم بحدی بود که پس از دو ساعت شرکت مردم در امر انتخابات برگه‌های اخذ رای بپایان میرسید که سریعاً از مرکز در خواست و ارسال میگردید.

همچنین به گزارش خبرنگار ما دیروز برای اولین بار بعد از انقلاب مردم مسلمان نودشه به پای صندوق های رای رفتند تا در انتخابات شرکت کنند. مهندس زارع استاندار کرمانشاه در تماسی با خبرنگار ما در مورد کیفیت انتخابات در نودشه اظهار داشت که انتخابات در این شهر با آرامش کامل برگزار شد و مردم این شهر بطور کامل برای اولین بار بعد از انقلاب به پای صندوقهای رأی رفتند و به کاندیدای مورد نظر خود رأی دادند.

استاندار کرمانشاه در مورد نحوه برگزاری انتخابات در نوسود اظهار داشت: انتخابات در بخشهای تشاوروزلی به بطور کامل برگزار شد و صندوقهای رأی تا خط مقدم جبهه فرستاده شد تا رزمندگان سپاه اسلام درای گیری شرکت کنند.

شرکت مردم سیستان و بلوچستان در انتخابات

زاهدان- گزارشهای خبرگزاری پارس حاکیست که تا ظهر دیروز مردم در صفوف منظم و در کمال آرامش در شهرهای خاش، سراوان، ایرانشهر، و چاه بهار و زابل در محل صندوقهای اخذ رای حضور یافتند و رای خود را به صندوق ریختند.

بگزارش خبرنگار خبرگزاری پارس از زابل مردم این شهرستان علاوه بر انتخابات رئیس جمهور برای انتخاب دومین نماینده مردم سیستان در مجلس شورای اسلامی نیز رای خود را به صندوقها ریختند.

کاشان- خبرنگار جمهوری اسلامی- از اولین ساعات صبح روز جمعه مردم همیشه در صحنه کاشان به پای صندوق های رأی گیری رفته و با تعیین رئیس جمهور یکبار دیگر پشتیبانی قاطع خود را از جمهوری اسلامی اعلام نموده و مشت محکمی بر دهان آمریکا و ایادی داخلیش فرود آوردند همچنین رأی گیری در بخشهای قمصر وکل آرا و روستاهای اطراف کاشان نیز با کمال آرامش برگزار شد.

برگزاری انتخابات در شهر میبد

مردم مسلمان ومبارز میبد و روستاهای آن همانند سایر اقشار امت شهید پرور ایران از ساعت ۵ صبح دیروز در صفوفی فشرده و منظم در کلیه شعبات اخذ رای حاضر شدند تا به ندای امام خود جوابمثبت داده و مشت محکمی به دهان یاوه گویان ضد انقلاب زده باشند. بنا بگزارش خبرنگار واحدمرکزی خبر از میبد اخذ رای در ۱۸ حوزه ادامه دارد و تاکنون هیچگونه کمبود و نارسائی در امر انتخابات بوجود نیامده‌است.

اصفهان- خبرنگار جمهوری اسلامی: مردم همیشه در صحنه اصفهان علی رغم همه توطئه‌های ضدانقلاب از جمله ترور ناجوانمردانه حجةالاسلام حاج آقا حسن بهشتی یکی از نامزدهای نمایندگی برای مجلس شورای اسلامی به دعوت امام خود لبیک گفته و با حضور در صفهای طویل ٤۸۱ شعبه اخذ رای رئیس جمهوری و نمایندگی مجلس شورای اسلامی رای خود را به صندوقها ریخته و بدین ترتیب مشت محکمی بر دهان یاوه‌گویان کوبیدند براساس این گزارش بیشتر شعب اخذ رای در نخستین ساعات رای گیری باکمبود برگ رای مواجه شدند. که از طرف ستاد انتخابات این کمبود رفع شد همچنین از ۱۲۳۸ شعبه اخذ رای که در ۱۵ فرمانداری سراسر استان جهت انتخابات نمایندگان مردم اصفهان نجف آباد، اردستان، نائین، فلاورجان دایر شده بود ۷۰۵ شعبه اخذ رای برای انتخاب نمایندگان مجلس اختصاص یافته بود

انتخابات در شهرستان ساوه

ساوه- بگزارش خبرنگار واحد مرکزی خبر از ساوه از نخستین ساعات بامداد امروز دوم مردادماه مردم مسلمان و مبارز ساوه همچون دیگر هموطنان در سراسر کشور بپای صندوقهای رای رفتند و با نظم کم نظیری آراء خود را به صندوقهای رای ریختند.

بموجب این گزارش شرکت بی سابقه مردم شهرستان ساوه در انتخابات ریاست جمهوری بحدی بود که هیات اجرائی در اکثر حوزه‌ها با کمبود برگ رای مواجه بود. لازم به یادآوری است که مردم شهرستان ساوه در ۸٤ حوزه انتخابیه همچنان با کمال نظم و آرامش آراء خود را به صندوقها میریزند.

برگزاری انتخابات در آذربایجان غربی

ارومیه- خبرنگار جمهوری اسلامی- انتخابات ریاست جمهوری و مجلس شورای اسلامی در اکثر شهرستانهای آذربایجان غربی با آرامش کامل برگزار گردید. آقای ابراهیمی استاندار آذربایجان غربی در گفتگوئی به خبرنگار ما اظهار داشت: در شهرستان مهاباد میاندوآب ٤ ماکو ارومیه- نقده- انتخابات با موفقیت برگزار شده و در میاندوآب و خوی با کمبود برگهای تعرفه مواجه شدند که درخواست تعرفه نمودند که فرستاده شد و امیدواریم که هر چه بهتر با حضور حزب ا... در کنار صندوقهای رای‌گیری و خیابانها که مواظب اعمال و رفتار ضد انقلابیون و ضد خلقی‌ها هستند با موفقیت بتوانیم رئیس جمهور مکتبی خود را انتخاب کنیم و این رئیس جمهور باید مقلد امام و در خط اسلام و مردمی و مکتبی باشد. بگزارش رسیده از پیرانشهر مردم مسلمان و متعهد این شهرستان مرزی بدون توجه به تحریکات و تهدیدات حزب منحله دمکرات از انتخابات ریاست جمهوری بطور چشمگیر استقبال کردند و مراجعه مردم به شعب اخذ رای تا ساعت ۱۵/۳۰ دقیقه امروزهمچنان ادامه داشت در روستاهای شین آباد قمطره، تمرچین، کلاشین، بندره، رزگاری، خالدار، و گرد کشانه/ سروکانی/ با آرامش کامل برگزار شده و رزمندگان اسلام نیز در پادگانها و شعبه دیگر اخذ رای آراء خود را به صندوقها ریختند. همچنین گزارش رسیده حاکیست

در ادامه اخذ رای در شهرستانهای مختلف استان آذربایجان غربی و استقبالی که مردم استان از این انتخابات بعمل آوردند عصر دیروز شعب اخذ رای شهرستان نقده با کمبود برگ رای مواجه شد که بلافاصله از سوی ستاد مرکزی انتخابات ریاست جمهوری در استان برگهای مورد نیاز به منطقه ارسال شد.

بگزارش خبرنگار خبرگزاری پارس در نقده علاوه بر انتخابات ریاست جمهوری نماینده مردم این شهرستان در مجلس شورای اسلامی نیز در این انتخابات برگزیده خواهد شد.

انتخابات ریاست جمهوری در استان آذربایجان شرقی

تبریز- از بامداد دیروز همزمان با دیگر نقاط کشورمان انتخابات ریاست جمهو. ی در ۱۱ شهرستان و ۷۲ شهر و بخش و ٤۷۳۳ روستای آذربیجان‌شرقی آغاز شد برای اخذ آرا مردم آذربایجانشرقی نزدیک به ۱۸۰۰ حوزه ثابت و سیار در نظر گرفته شده است که از این تعداد ۵۷٤ شعبه در تبریز ۵۱ شعبه در مرند ۱٦۹ شعبه در اهر ۱۰۷ شعبه در مغان ٦۲ شعبه در مشکین شهر ۳۳٤ شعبه در اردبیل ۹۵ شعبه در خلخال ۷۳ شعبه در سراب ۱۳۰ شعبه در میانه ۸۳ شعبه در هشترود و ۱۵۷ شعبه در مراغه می‌باشد.

همچنین دیروز انتخابات میاندوره‌ای مجلس شورای اسلامی که در دو حوزه بستان آباد و کلیبر در آذربایجانشرقی برگزار میشود برای اخذ آراء مردم در منطقه کلیبر ٦۲ حوزه و در بستان آباد ۸٦ شعبه ثابت و سیار در نظر گرفته شده است از حوزه کلیبر که بحثهای هورند خدا آفرین و کلیبر را شامل میشود ۲ نفر و از حوزه بستان آباد ٤ نفر کاندیدا شده‌اند که از هر یک از این مناطق یک نفر نماینده به مجلس شورای اسلامی راه خواهند یافت. تا لحظه مخابره خبر ساعت ۱۲/۵ انتخابات در تبریز در محیطی آرام برگزار شده است.

شیراز- خبرنگار جمهوری اسلامی- انتخابات ریاست جمهوری اسلامی ایران در استان فارس در ۱۱۲٦ حوزه با آرامش کامل برگزارشد.

از صبح دیروز مردم مسلمان و متعهد شیراز با شعارهای شهیدان زنده‌اند الله اکبر مرگ بر منافق برپای صندوقهای رای حاضرشده و آراء خود را به صندوق‌ها ریختند. بنابه گزارش یکی از مسئولین ستاد انتخاباتی استان فارس انتخابات این دوره حتی از انتخابات جمهوری اسلامی شرکت بیسابقه مردم در این استان برپاشد.

وی همچنین اطلاع داد که صبح دیروز تا ساعت ۱۰، برگهای تعرفه در اکثر شهرستانهای استان فارس تمام شده بود که از جمله شهرستان‌های فسا، لار، فیروزآباد و داراب برگهای تعرفهٔ آنها تمام شد که دوباره برای این شهرها برگ تعرفه ارسال گردید.

انتخابات در همدان

همدان- دیروز امت مسلمان و انقلابی و روزمدار استان همدان همچون دیگر هموطنان خود در بیست و دومین روز از ماه مبارک رمضان از ساعت ۵ صبح با حضور چشمگیر و فعال خود در پای صندوق‌های اخذ رای به فرمان امام بتشکن خمینی کبیر لبیک گفته و در صفوفی منظم و فشرده در شعب خذ رای حاضرشدندتا با انتخاب رئیس جمهوری مکتبی و در خط امام باردیگر بر توطئه‌های استکبار و کفر جهانی قلم بطلان بکشند و دین خود را نسبت به شهدای گلگون کفن کشور اسلامیمان ادا نمایند. به گزارش خبرنگاران ما در سراسر استان همدان جمعاً ٦٤٤ شعبه اخذ رای جهت انتخابات ریاست جمهوری و همچنین ۲٤۵ شعبه اخذ رای برای انتخابات میاندوره‌ای مجلس شورای اسلامی در شهرستانهای تویسرکان- نهاوند و بخشهای بهارو کبوترآهنگ درنظر گرفته شده است که از این تعداد ٦۰ حوزه در سطح شهرهمدان و ٦٦ حوزه در روستاهای بخش مرکزی همدان مستقر گردیده است.

براساس این گزارش مردم مومن و مسلمان بخشهای بهار و کبوترآهنگ و همچنین شهرستانهای نهاوند وتویسرکان امروز علاوه بر شرکت فعالانه در انتخابات ریاست جمهوری به پای صندوقهای رای رفتند تا نمایندگان منتخب خود رانیز به مجلس شورای اسلامی بفرستند. در این رابطه در بخشهای بهار وکبوترآهنگ از بین ۳ تن کاندیدا یک نفر- در شهرستان تویسرکان از بین ۵ کاندیدا یک تن و در شهرستان نهاوندنیز از بین ۳ کاندیدای نمایندگی مجلس یک نفر به مجلس شورای اسلامی راه خواهند یافت.

برگزاری انتخابات در استان گیلان

انتخابات ریاست جمهوری کشور جمهوری اسلامی ایران از بامداد دیروز همزمان با دیگر نقاط کشورمان در استان گیلان آغاز شد براساس گزارش ستاد انتخاباتی ریاست جمهوری مستقر در استان گیلان ۸۵۵ حوزه انتخاباتی در استان گیلان دایر و یک میلیون و دویست هزار برگ انتخاباتی برای مردم این منطقه درنظر گرفته شده است. همین گزارش حاکی است که در شهر رشت ٦۰ حوزه و بقیه حوزه‌ها در دیگر نقاط استان استقرار یافته است. در این گزارش اضافه شده تنها در لنگرود انتخابات نمایندگی مجلس شورای اسلامی برگزار میشود و ٤۷ حوزه برای انتخابات مجلس شورای اسلامی و ۵۰ حوزه برای انتخابات ریاست جمهوری در این منطقه اختصاص یافته است.

در نماز جمعهٔ قم

آیت‌ا... مشکینی مردم را بشرکت یکپارچه در راهپیمائی روز قدس دعوت کرد

قم: مردم موحد و انقلابی قم بار دیگر در سنگر پر صلابت نماز جمعه حضور یافتند و در صفوف منظم و بهم فشرده به نماز ایستادند. در آیین وحدت بخش جمعه که در دبیرستان حکیم نظامی قم و به امامت حضرت آیت‌الله مشکینی اقامه شد نخست حجت‌الاسلام طاهری خرم آبادی از اساتید حوزه علمیه قم سخن گفت و آنگاه خطبه‌های نماز توسط آیت‌الله مشکینی ایراد شد.

آیت‌الله مشکینی در خطبه اول پس از برشمردن فضایل اخلاقی حضرت علی علیه السلام و بازگو کردن گوشه‌ای از زندگی سراسر الگوی او در مورد انتخابات ریاست جمهوری گفت: امروز روز تعیین سرنوشت این کشور اسلامی است. مسئله این نیست که یک رئیس جمهور انتخاب کنیم. انتخاب خواهد شد. اما دنیا به امروز شما می‌نگرد و ابر قدرتها از بلندگوهای تبلیغاتی خود در دنیا شایع کرده‌اند که ایران سراسر دستخوش آشوب و نا امنی است. و مردم از اوضاع شدیداً ناراضی هستند. اگر امروز همه سر صندوقها رفتید و بیش از گذشته رای به صندوق ریختید به دنیا نشان خواهید داد که هنوز زنده و در صحنه هستید. وی آنگاه خطاب به مردم تاکید کرد امروز رئیس جمهورتان را انتخاب خواهید کرد. اما بدانید که با تعیین رئیس جمهور کار تمام نمی‌شود. باز هم در صحنه بمانید و بر اعمال رئیس جمهور نخست وزیر و دیگر مسئولان نظارت داشته باشید تا مبادا خدای نکرده کسی پای از دایره اسلام و قرآن و ولایت بیرون بگذارد.

آیت‌الله مشکینی سپس خطاب به رئیس جمهوری که پس از شمارش آراء معین خواهد شد اظهارداشت: ملت از شما توقع دارند دستمایه خون شهدا یعنی قانون اساسی مشی شما باشد و تسلیم قانون شوید و قبل از هرچیز تلاش شما در راه استقرار این قانون باشد.

وی در خطبه دوم ضمن محکوم کردن حمله فاشیستی صهیونیزم خون آشام تحت فرماندهی شیطان بزرگ آمریکا به جنوب لبنان به بازماندگان این شهدا تسلیت گفت و در اشاره به تهدید مجدد بگین در مورد حمله به شهرها و روستاهای لبنان گفت تمام این جنایتها که برخی رژیمهای خودفروخته عرب از جمله مصر و عراق و عربستان نیز در آن شریکند تحت نظر و فرماندهی آمریکای جنایتکار عملی می‌شود.

آیتا.... مشکینی ضمن بیان مطالبی گفت: اساس حکومت اسلامی را سه اصل تشکیل میدهد، یکی اینکه قانون حاکم بر آن جامعه، قانون خدا باشد، دیگر اینکه ولی امر و آنکه در رأس قوه مجریه قرارمیگیرد از طرف خدا باشد و سوم اینکه جامعه ومردم مطیع و تسلیم امر خدا باشند.

امام جمعه قم در ادامه ضمن بزرگداشت خاطرهٔ شهادت شهید اندرزگو و شهادت سیدحسن بهشتی و بیان گوشه‌ای از زندگی سراسر ایثار و پررنج این دو شهید مردم را به شرکت متحد و یکپارچه در راهپیمائی روز قدس که در پایان هفته آینده برگزارمی‌شود دعوت کرد.

عسگراولادی بیمارستان را ترک کرد

به گزارش خبرنگار خبرگزاری پارس آقای ظهیرالله عسگراولادی کاندیدای ریاست جمهوری اسلامی ایران که چند روز قبل توسط عناصر تبهیست ضدانقلاب مورد سوءقصد قرارگرفته و در بیمارستان بستری شده بود، ظهر ۵شنبه (پریروز) پس از بهبود کامل بیمارستان سوم شعبان را ترک کرد.

شرکت آیات عظام در انتخابات

قم- به گزاش واحد مرکزی خبر از قم همزمان با شرکت پرشور و یکپارچه مردم انقلابی و آگاه ایران در انتخابات ریاست جمهوری اسلامی ایران ساعت هشت و نیم بامداد دیروز حضرت آیت‌الله العظمی نجفی مرعشی در انتخابات ریاست جمهوری شرکت کرد و رای خود را به صندوق انداخت همچنین ساعت هشت و پانزده دقیقه بامداد حضرت آیت‌الله مشکینی و در ساعت ده بامداد حضرت آیت‌الله العظمی گلپایگانی آراء خود را در صندوق سیاری که به منازل ایشان اعزام شده بود انداختند.

آگهی مزایده

شرکت لوکاس تندر تحت پوشش سازمان صنایع ملی ایران در نظر دارد سه دستگاه اتومبیل بشرح ذیل را از طریق مزایده، بفروش رساند

۱- جیپ لندرور مدل ۵٦
۲- پیکان کار مدل ۵٦
۳- پیکان اتوماتیک مدل ۵۷

۱- برای شرکت در مزایده مبلغ یکصدهزار ریال بعنوان سپرده شرکت در مزایده برای هر دستگاه بصورت نقد بحساب جاری این شرکت به شماره ۸۰۰۷۱ نزد بانک ملی ایران شعبه ملت واریز و رسید آنرا ضمیمه پیشنهاد قیمت خود نمایند.

۲- شرکت در قبول یا رد یک یا کلیه پیشنهادات رسیده مختار است و در صورت انحراف برنده سپرده بنفع شرکت ضبط خواهد شد.

۳- پیشنهاد دهندگان با در دست داشتن رسید بانکی میتوانند از تاریخ دهم لغایت پانزدهم مرداد جهت رویت و اطلاع از سایر شرایط به خیابان امیر کبیر پلاک ۸۲ مراجعه فرمایند.

شرکت لوکاس تندر

دستمال کاغذی سن سون
تلفن ۸۹۳۹۵۵

جمهوری اسلامی ایران
بسمه تعالی

آگهی فروش

باطلاع کلیه خریداران و دامداریهای کشور میرساند این شرکت حدود ۲۰۰ تن کاه گندم محصول زراعی سال ۱۳٦۰ را که در عدلهای حدود ۱۵۰ کیلویی بسته بندی نموده بفروش میرساند طالبین و خریداران محترم میتوانند در تهران بشرکت میاندرود واقع در خیابان حافظ چهار راه فرانسه اول خیابان نوفل لوشاتو تلفن ۱۹ الی ۱۲ ٦۷۱ و یا در مازندران-نکا-کارخانه میاندرود مراجعه فرمایند.

شرکت سهامی خاص میاندرود نکا(میانکاه) وابسته به بنیاد شهید

آگهی دعوت مجمع عمومی عادی سالیانه گچ تهران (شرکت سهامی عام) نوبت دوم

دراجرای مقررات قانون اصلاح قسمتی ازقانون تجارت مصوب ۱۳٤۷ بدین وسیله از کلیه صاحبان سهام گچ تهران (شرکت سهامی عام) (بسته) دعوت میشود درجلسه مجمع عمومی عادی سالیانه (نوبت دوم) که نوبت اول آن به علت عدم حصول اکثریت لازم درتاریخ ۱۳٦۰/٤/۲۸ تشکیل نشد ساعت ۱۰ صبح شنبه ۱۷ مردادماه ۱۳٦۰ درمحل شرکت واقع درخیابان استاد مطهری اول خیابان محمود نریمان شماره ۱۰۵ تشکیل خواهد گردید حضور بهم رسانند.

دستور جلسه:
۱- استماع و تصویب گزارش هیئت مدیره و بازرس و حسابرس رسمی
۲- تصویب ترازنامه و حساب سود و زیان عملکرد سال مالی ۱۳۵۹
۳- انتخاب بازرس اصلی و علی‌البدل
٤- تعیین روزنامه کثیرالانتشار برای درج آگهیهای شرکت

هیئت مدیره گچ تهران (شرکت سهامی عام)

آگهی مناقصه

شرکت دخانیات ایران مقدار ٤۰ تن کاغذ کرافت برگی مورد نیاز خود را براساس سی انداف تهران از طریق مناقصه خریداری می‌نماید.

داوطلبان شرکت در مناقصه میتوانند با دریافت مشخصات وشرایط وطرح پیمان از اداره بازرگانی خارجی این شرکت واقع در تهران خیابان ایرانشهر شماره ۲۱۷ پیشنهادهای صریح وقطعی خود را همراه مبلغ دویست وپنجاه هزار ریال (۲۵۰۰۰۰) وجه نقد یا ضمانتنامه بانکی بعنوان سپرده شرکت در مناقصه تا ساعت ۹ صبح روز ٦۰/۷/۱ مطابق ۱۹۸۱/۹/۲۳ باداره دفتر شرکت دخانیات ایران تسلیم نمایند جلسه مناقصه ۱۰ صبح همانروز در اداره بازرگانی خارجی تشکیل میشود. حضور پیشنهاد دهندگان یا نماینده آنان در جلسه آزاد وشرکت در مناقصه ودادن پیشنهاد به منزله تصدیق وقبول شرایط مناقصه میباشد.

سپرده نفردوم تا قطعییت معامله با نفر اول آزاد نخواهد شد.

شرکت دخانیات ایران
۱۱۰۹٤-م-الف

قابل توجه شرکتهای تعاونی مسکن

شرکت سهامی خاص قطعات پیش‌ساخته بتونی آکام(آکام بتون) وابسته به سازمان صنایع ملی با استفاده ازتجهیزات و امکانات پیشرفته آمادگی خود را جهت انجام پروژه‌های خانه‌سازی(پیش ساخته) باکیفیت عالی و زمان مناسب اعلام میدارد. ۹٦۹۰۳۵و۳۷

کارخانه آکام بتون

تلفن‌های نیازمندی‌های جمهوری اسلامی
۳۱۲۹۲۹ و ۳۱۲۹۹۹

آگهی دعوت مجمع عمومی عادی شرکت سهامی خاص جامکو(ملی شده)

از صاحبان سهام شرکت، بدینوسیله دعوت میشود که در ساعت ۱۰ صبح روز پنجشنبه ٦۰/۵/۱۵ در جلسه مجمع عمومی سالیانه شرکت که در محل سازمان صنایع ملی ایران واقع در خیابان سپهبد قره نی پلاک ۱۳۹/۱ طبقه دوم شورای هماهنگی صنایع نساجی و پوشاک تشکیل میگردد، شخصاً یا نمایندگان قانونی سهامداران حضور بهمرسانند.

دستور جلسه:
۱-استماع گزارش هیئت مدیره
۲-استماع گزارش حسابرسی و بازرسی قانونی
۳-تصویب بیلان عملکرد سالی مالی ۱۳۵۹
٤-انتخاب حسابرسی و بازرسان قانونی جدید
۵-تعیین خط مشی آتی شرکت
٦-تعیین روزنامه ثبت آگهی های شرکت
۷-متفرقه

با احترام
مدیران منتخب دولت در شرکت جامکو

تشکر

بدینوسیله از برادر جناب آقای دکتر محمود معتمدی پزشک معالج وپرسنل وپرستاران محترم وبرادر جناب آقای دکتر دانشور ریاست محترم بیمارستان امیرالمومنین (ع) که با فعالیت شبانه روزی و خستگی ناپذیر با لطف خداوند در معالجه دست فرزندم حسین اسلامیت که در جبهه بازی‌دراز در اثر ترکش توپ از بین رفته وامیدی به بهبودی آن نبود بحمد ا.... اکنون سلامت خود را باز یافته قدردانی نموده سلامتی وتوفیق همه خدمت گزاران بشر راازخداوند متعال خواهانم.

رحیم- اسلامیت

آگهی فقدان سند مالکیت

آقای شکراله ریاضی کشه- مالک ششدانگ یکقطعه زمین- بمساحت ۲۷۵/۵۰ متر مربع پلاک ۱۰۱۳۱ فرعی از ٦۹۷٤ اصلی بخش ۲ تهران مفروز مجزی شده از پلاک ۵۱ فرعی که سند مالکیت آن ذیل شماره ۹۱۸۱٦ دفتر ۷۳۵ صفحه ۳۳۷ بشماره چاپی ٦۲۷۰۰۸ بنام خودش صادر و در مالکیت او باقی است سپس نامبرده باستناد یک برگ استشهاد محلی که امضاء شهود آن بگواهی دفترخانه ۲۱۳ تهران رسیده است مدعی است که سند مالکیت آن بعلت آتش سوزی مفقود گردیده درخواست المثنی نموده است لذا مراتب باستناد تبصره یک اصلاحی مورخ ۱۳۵۳/۱۱/۲۰- الحاقی بماده ۱۲۰- آئین نامه قانون ثبت در دونوبت بفاصله هر ده روز یکبار آگهی میشود تا چنانچه کسی مدعی انجام معامله نسبت بملک مرقوم یا وجود سند مالکیت نزد خود میباشد مراتب را از تاریخ نشر دومین (آخرین) نوبت این آگهی ظرف ده روز باین ناحیه اعلام و اعتراض خود را ضمن ارائه اصل سند مالکیت یا سند معامله باین ناحیه تسلیم و رسید اخذ نماید والا پس از انقضاء مدت مزبور و نرسیدن واخواهی مبادرت بصدور سند مالکیت المثنی خواهد شد.

تاریخ انتشار نوبت اول ٦۰/٤/۲۰
تاریخ انتشار نوبت دوم ٦۰/٤/۳۰

۹۷۱۱ م- الف رئیس ناحیه شمالشرق ثبت تهران

بسمه‌تعالی

آگهی مناقصه اقلام فاسد شدنی شماره ۱

ناوگان خلیج‌فارس و دریای عمان بندر عباس ٤۰ قلم مواد فاسد شدنی موردنیاز خود را در شش گروه طبق مقادیر و مشخصات مندرج درصورت ریز اقلام پیوست برگ شرایط معامله از طریق مناقصه کتبی خریداری مینماید.

داوطلبان میتوانند برای کسب اطلاعات بیشتر و دریافت برگ شرایط و مشخصات معامله به دفتر آماد همگانی ناوگان خلیج‌فارس و دریای عمان واقع درجاده اسکله مراجعه و پیشنهاد خود را برابر مفاد مندرج در برگ شرایط ومشخصات مناقصه تنظیم و تا ساعت ۱۰ صبح روز ۱۳٦۰/۵/۲۵ بدفتر آماد همگانی تسلیم و رسید دریافت دارند.

ناوگان خلیج فارس و دریای عمان: بندر عباس
۹۲/م الف

آگهی جهت اطلاع آقای علی اکبر میرزا غفاری وآقای مهندس تورج طاهر گورابی

آقای حسن لطفی بوکالت ازبانک ملت(فرهنگیان سابق)

بطرفیت شما داد خواست بخواسته ۵۰۰۰۰۰ ریال باستناد ۲ برگ سفته واخواست شده تقدیم دادگاه عمومی تهران نموده که جهت رسیدگی باین شعبه ارجاع بکلاسه

رزمندگان اسلام درجبهه‌های اروندرود:

تاجنگ باپیروزی ماتمام نشود اسلحه بر زمین نخواهیم گذاشت

*** دشمن جرات نزدیک شدن به آبهای اروند رود را ندارد**
*** عوامل ستون پنجم و ایادی امپریالیسم و ضدانقلاب را شناسائی کنید و آنها را بدست قانون بسپارید**
*** نگذارید این گروهکهای منافق باتوطئه‌های خودروحیه ارتش ما را تضعیف کنند**
*** کارائی دوگلوله ما بیش از ده گلوله‌ایست که دشمن به طرف ما شلیک میکند**

رزمنده اسلام با هشیاری، دشمن را که درفاصله نزدیکی درآنسوی آب قرار دارد زیر آتش خود گرفته است.

آبادان- خبرنگارجمهوری اسلامی- ظرف چند روزگذشته خبرنگارمابمنظور تهیه گزارش از رزمندگان اسلام درحاشیهٔ کناری اروند رود که حدود ده ماه تمام دوشادوش سایرجان برکفان اسلام، دفاع قسمتی ازآبهای میهن اسلامیمان را برعهده دارند رفته است و درآنجا ضمن گفتگو باتعدادی از این برادران و درحالی که از نزدیک شاهدگوشه‌ای از عملیات و اجرای آتش آنها بر روی مواضع دشمن درآنسوی اروند رود بوده گزارش می‌دهد سرهنگ خرم رودی فرمانده گاردساحلی آبادان، ما را به گرمی پذیرفتند و پس از شرح کوتاهی از فداکاری‌های برادران رزمنده درایی جبهه، یکی از افسران شجاع و مؤمن بنام ستوان یکم غلامحسین حقجو بعنوان همراه بما معرفی نمود و درکناراشان برادر روحانی سیدمحمد باقرحجازی مسئول انجمن اسلامی گاردساحلی و یکی دیگر از افسران جوان و رشید بنام ستوان دوم مومی جمشیدی از نزدیک باسربازان و درجه‌داران به گفتگونشستیم. ساعت ۱۱ حدود ۱۱ صبح بود، هوای گرم و آفتاب سوزان، آنجا و سربازان روزه‌دار، درآن هوای بسیارداغ، براستی که خاطرهٔ سربازان صدراسلام درجنگ بدررابرایمان زنده می‌کرد. و دراین کربلای خوزستان نیز همین سربازان به نبرد با ابوجهل زمان، صدام کافرمشغولند. ازچند سنگر گذشتیم، درسنگرها عکس‌های رهبر انقلاب و حضرت آیتا... منتظری و شهید مظلوم دکتربهشتی به دیوارهای سنگرها چسبانده بودند.

دشمن نابوداست

برادران رزمنده از دیدن ما و اینکه درجمع آنها به سخنانشان گوش می‌دهیم خوشحال بودند. دریکی از سنگرها برادررزمنده سیفی که مسئول تیربار بود. درپاسخ این سئوال که آینده جنگ را چگونه می‌بینید؟ گفت: آیندهٔ جنگ بسیار واضح و روشن است. دشمن نابوداست. آنها تقریباً اوایل جنگ گاهی درآنسوی اروندرود روبروی ما نمایان می‌شدند ولی الان دیگر جرأت نزدیک شدن به آبهای اروندرود را ندارند. از ایشان سئوال نمودیم چه پیامی برای مردم ایران دارید؟ برادررزمنده جواب دادند:

پیام به مردم

به مردم قهرمان ایران میگویم، این عوامل ستون پنجم وایادی امپریالیسم و ضدانقلاب را شناسائی کنید و آنها را به دست قانون بسپارید، نگذارید این گروهکهای منافق با توطئه‌های خود روحیهٔ ارتش ما را تضعیف کنند، تا می‌توانید آنها را از جامعه طرد کنید.

به سنگر بعدی رفتیم، در این سنگر از چهار نفر، سه نفر روزه بودند. برادر جمشید مسکین تیای مستقر در این سنگر درجواب سئوال ما که آیا امکان حملهٔ مجدد عراق به آبادان وجود دارد؟ گفت: خیر، به هیچ وجه جون الان نیروهای ما، ارتش ما بسیج و سپاه پاسداران ما و همهٔ نیروهای مردمی عراق به آبادان نیست و باید بگویم در برابر هر ده گلوله‌ای که دشمن بطرف ما شلیک می‌کند، رزمندگان ما یک یا دو گلوله بیشتر به طرف آنها شلیک نمی‌کنند و همین دو گلوله اثر بصورتی درآمده‌اند و آنچنان تجربه اندوخته‌اند وآنچنان هشیار و آماده هستند که هیچگونه راهی برای حملهٔ مجدد

رزمندگان گارد ساحلی درکنار سنگرهای خود قلب دشمن را هدف گرفته‌اند.

رزمندگان گارد ساحلی با چشمان تیزبین خود مواضع دشمن را درآنسوی اروند رودزیر آتش آرپی‌جی قرار می‌دهند.

قهرمان ایران میگویم، این عوامل ستون پنجم وایادی امپریالیسم و ضدانقلاب را شناسائی کنید و آنها را به دست قانون بسپارید، نگذارید این گروهکهای منافق با توطئه‌های خود روحیهٔ ارتش ما را تضعیف کنند و همین دو گلوله اثر دارد زیر آتش خود گرفته است.

برادران گفت: هرروز اذان و همچنین سخنان امام خمینی به زبان عربی از بلندگو پخش می‌شود. پس از اذان ظهر، نماز جماعت با حضور تعدادی ازافسران درجه‌داران و سربازان درحالی که دشمن بشدت اطراف نمازخانه را به خمپاره بسته بود، به امامت برادرروحانی سید محمد باقر حجازی برگزار شد.

*** هر روز اذان و سخنان امام بزبان عربی از بلندگوهای کنار اروندرود پخش میشود**
*** نمازجماعت از برنامه‌های روزانه رزمندگان اسلام درجبهه‌ها است**
*** یکی از فرماندهان جبهه‌های کناری اروندرود:**
اززمانی که رهبر انقلاب شخصا فرماندهی کل قوا را دردست گرفته‌اند رزمندگان با روحیه‌ای سرشار از ایمان و خلوص برعلیه قوای کفر می‌جنگند.

پس از پایان نماز، برادر حجازی برای نمازگزاران صحبت نمود: وی درقسمتی از سخنان خود گفت: ما شهادت آیتا... دست به ترور بزنند تا که ما را از انقلاب سرد کنند، این رزمندگان باایثار و قلبی سرشار ازعشق به امام و امت به مقاومت خود ادامه می‌دهند و گروههای منافق بدانند و درگوششان فرو کنند که ما هرگز در سرتاسر جبهه‌ها نه تنها سرد نمی‌شویم بلکه از خون شهیدانمان همچون بهشتی‌ها قوت قلب گرفته وکارائیش بیش از ده گلوله‌ای است که آنها شلیک می‌کنند و من این را در ایمان قوی برادران همرزم ومسلمان خود می‌دانم.

به سنگر بعدی رفتیم، بچه‌های این سنگر، می‌گفتند ما حدود ده ماه تمام است که درهمین سنگرهائی که می‌بینید هستیم و تا جنگ با پیروزی ما تمام نشود از اینجا نخواهیم رفت و اسلحه را برزمین نخواهیم گذاشت و تنها چیزی که از امت قهرمان ایران می‌خواهیم اینست که رئیس جمهوری مکتبی، مؤمن، درخط امام و صد درصد انقلابی و اسلامی انتخاب کنید، ما هم انشاءالله با اقدامی که وزارت کشور انجام می‌دهد درهمین جا و سایر رزمندگان درتمام جبهه‌ها، آراء خود را برای انتخاب رئیس جمهوری متعهد ومسلمان به صندوق خواهیم ریخت.

درهمین حال‌دشمن چند گلوله خمپاره از آنسوی آب بسوی رزمندگان اسلام شلیک نمود که بحمدالله هیچکدام مؤثر واقع نشد و بلافاصله سربازان با سلاحهای سبک و سنگین خود برروی دشمن آتش گشودند و آتش دشمن را خاموش نمودند.

اذان ظهر از بلند گوی نمازخانه بگوش می‌رسید و ما به همراه ستوان حقجو فرمانده گروهان سوم رزمی گارد ساحلی و برادر سید محمد باقر حجازی مسئول انجمن اسلامی گارد ساحلی و تعدادی دیگر از برادران رزمنده برای ادای نماز ظهر به نمازخانه رفتیم. یکی از شهید بهشتی و یاران صدیق و با وفای امام را به امام و امت تبریک وتسلیت میگوئیم. هرچقدر اینگروههای منافق و پیکاری وپیشگام و فدائی خلق و حزب توده و لیبرالها توطئه کنند و ویردشمن بهتر و بیشتر می‌تازیم و تاخون درگهای ما جریان دارد ازمیهن اسلامی و شرف و ناموسمان دفاع می‌کنیم. بعد از نماز گفتگوی کوتاهی با ستوان حقجو فرماندهٔ گروهان سوم رزمی گارد ساحلی نمودیم. وی درپاسخ این سئوال که اوضاع جبهه‌ها را چگونه می‌بینید؟ اظهار داشت: اوضاع جبهه‌ها درحال حاضر الحمدا... بسیار خوب می‌باشد و اززمانی که رهبر کبیر انقلاب شخصا فرماندهی کل‌قوا را دردست گرفته‌اند روحیهٔ رزمندگان بکلی دگرگون شده وبا روحیه‌ای سرشار از ایمان و خلوص نیت برعلیه قوای کفر صدام می‌جنگند و بااعتقاد به اینکه درجبهه حق علیه باطل برای صیانت اسلام و زنده نگهداشتن قیام خونین حسین (ع) و برپا نگهداشتن سنت رسول اکرم (ص) می‌جنگند و سرانجام همانگونه که درهمین مدت کم عملاً نشان دادند بیاری خداوند متعال دراین ماه‌که ماه خدااست وماه خودسازی و ماه آمادسازی برای جبههٔ محرم، عملاً اردوگاه رمضان و جبههٔ محرم بهم آمیخته شده انشاءالله مرگ صدام و نابودی قوای کفر را جشن خواهیم گرفت.

مروری مختصر بر زندگی پرافتخار روحانی متعهد و مبارز حجت‌الاسلام علی‌اکبر اژه‌ای

بسما.... الرحمن الرحیم
من المؤمنین رجال صدقوا ما عاهدوالله علیه فمنهم من قضی نحبه و منهم من ینتظر- قرآن مجید

برادر شهید حجت‌الاسلام اژه‌ای در مردادسال ۱۳۳۱ در یک خانواده روحانی در اصفهان چشم به دنیا گشود پدر او حضرت آیت‌الله علیمحمد اژه‌ای از مجتهدین عالیقدر اصفهان میباشند که در تربیت ایشان نقش مؤثر داشته‌اند. وی پس از طی دورهٔ دبستان، تحصیلاتش را در دبیرستان گلبهار ادامه داد و پس از پایان سیکل اول دبیرستان به تحصیل علوم دینی درمدارس علمیه صدر، بازار صدر خواجو ملاعبدالله پرداخت و همزمان بطور متفرقه دوره دوم دبیرستان را طی کرد تا اینکه موفق به اخذ دیپلم گردید، پس از پایان تحصیلات دبیرستانی بامشورت حضرت آیت‌الله العظمی گلپایگانی و حضرت آیت‌الله منتظری برای ادامهٔ تحصیل در حوزهٔ علمیه قم و یا دانشگاه نظر هر دو حضرات عالیقدر بر این تعلق داشت که به علوم جدید بپردازد و سپس برای تکمیل مطالعات اسلامی به حوزه علمیه قم برود. وقتی آیت‌الله العظمی گلپایگانی در جواب نامه او اینطور مرقوم فرمودند که راجع به کار شما از قرآن استخاره کردم که صلاح اینست که ابتدا تحصیلات دانشگاهی را تمام کنید و سپس برای ادامهٔ تحصیلات به حوزه علمیه قم عازم گردید.

در همین رابطه در رشته روانشناسی و فلسفه در دانشگاه اصفهان موفق به اخذ لیسانس گردید. او همزمان با تحصیلات دانشگاهیش به فراگیری علوم اسلامی پرداخت و مقدمات را در مدرسه عربان درنزد مرحوم سیدعلی اکبر مؤمنی و تحصیلات سطح را در محضر اساتیدی همچون محمدباقرامانی گذراند و در فلسفه شاگرد خصوصی حضرت آیتا... شهید دکتر بهشتی بود.

فعالیتهای مذهبی، سیاسی، اجتماعی او دراین زمینه‌ها فعالیت خود را از سال ۱۳۴۴ با ورود به کانون علمی و تربیتی جهان اسلام که یک پایگاه و مرکز فعال سیاسی مذهبی بود و نقش مهمی در آن زمان در روشنگری نسل جوان داشت آغاز کرد تا سال ۵۲ که کانون توسط مزدوران ساواک شاه بسته شد در آنجابه روشنگری پرداخت حاصل این دوران پربارجوانان مؤمن عاشق و فعالی هستند که هم‌اکنون درارگانهای انقلابی و جبهه‌های جنگ در خدمت به اسلام انجام وظیفه میکنند و دهها تن از شاگردان او به فیض شهادت نائل شده‌اند او پس از تعطیل کانون فعالیتش را در مسجد امام علی (ع) برای فعالیتهای مذهبی، اجتماعی، و سیاسی بود ادامه داد و علاوه بر کلاسهای عمومی جلسه بحثهای خصوصی و سخنرانیهای افشاگرانه وی در سطح وسیعی انجام میگرفت. وی در طول این مدت با کمک برادران دیگر دست به ادامه انتشار جزواتی پرمحتوی بنام فرصت در غروب نمود که قبلاً در کانون تربیتی توسط خواهران متعهد انتشار میافت و چه زیبا از این فرصت استفاده کرد. او پس از اینکه ساواک از انتشار این جزوات روشنگرانه جلوگیری کرد دست به انتشار جزوات پر باروغنی مسجد امام علی زد که این جزوات در رابطه با موضع‌گیری علیه انحرافات مجاهدین خلق و نقدگذرائی برشناخت و دیگر جزوات آن سازمان میباشد برای نمونه جزوات ایمان از دیدگاه قرآن (اثر علی اکبر اژه‌ای)، صبر (اژه‌ای) تقوی استاد شهید مطهری، نقش عینی وحی (استاد پرورش)، توکل (استاد شهید دکتر بهشتی)

نقش شخصیتها درتاریخ (استادجعفری) - شب قدر (اژه‌ای) که ترتیب نگارش این جزوات بحث درجلسات مسجد امام علی بود وتنظیم مکاتب بااساتیدی همچون آیت‌الله شهیدمطهری وبخصوص استاد بزرگوارش شهید دکتربهشتی تصحیح وتکمیل میکردوتیراژ آن جزوه اغلب بین ۲۰ تا ۵۰ هزاربود فعالیتهای سیاسی برادرشهید حجت‌الاسلام اژه‌ای درکناردیگرفعالیتهای ایشان چشمگیربود و او این شعارکه ((دین باید درکنارسیاست باشد)) راعملاً نشان میداد، لذا اوباالوجگیری مبارزات مسلحانه گروههای مخفی بارژیم خطاهای فکری آنها را گوشزد میکرد و متذکر میشد که باید جنگ مسلحانه براساس معیارهای اصیل اسلامی باشد، ویک رزمنده قبل ازاینکه به سلاح مسلح باشد بایستی به ایدئولوژی اسلامی مسلح باشد

وی ازجمله کسانی بودکه بسیارزودبامطالعه کتاب شناخت مجاهدین خلق انحرافات اساسی آنهارادریافت ودرجلسات خصوصی آن مسائل رامطرح میکردودرآن جوبسیارحساس به روشنگری آنهاپرداخت وکتاب شناخت سازمان درجلسه بحث، استادیورورش به نقدوتحریرپرداخته شد. پس ازکودتای مارکسیستهاوشهادت شریف واقفی وصمدیه لباف وی به همکاری نزدیک باسازمان مجاهدین پرداخت و ازاین پس نیز ارتباط فکری باگروه توحیدی صف داشته این روحانی رزمنده بارهاوبارها مورد آزاروآذیت مزدوران ساواک قرارگرفت وهمواره منزل اوکه پایگاهی برای جوانان رزمنده بودزیرنظر وجستجوی ساواک بودوچون آشنابه تاکتیکهای مبارزه بودساواک موفق به کشف رابطه ایشان نگردید. اودرفعالیتهای اجتماعیش بادکترصلواتی همکاری بسیارنزدیک داشت، همچنین درکنارفعالیتهای سیاسیش سفری است که همراه بابرادران حزب جمهوری اسلامی همچون حجت‌الاسلام هاشمی‌نژاد استاد پرورش وحجت‌الاسلام محمدمنتظری به لیبی داشت که دراین سفرملاقاتی بامعمرقذافی وچهره‌های دیگر انقلاب لیبی داشت که تجربیات گرانبهائی راکسب نمودوطی جلسه‌ای درمسجدامام علی (ع) آنهارابرای مردم بازگو کردونوارآن سخنرانی ازصدای جمهوری اسلامی اصفهان پخش گردید. اوپس ازپیروزی انقلاب دفترتبلیغات امام علی (ع) که ادامه همان دفترنشریات بودشکل دادکه نقش مهمی درافشای خطوط انحرافی، توطئه‌ها وبیان مشکلات انقلاب بود.

برادرشهیدمان حجت‌الاسلام علی‌اکبر اژه‌ای معتقدبودکه انقلاب وقتی میتواند تداوم داشته باشد که دارای تشکیلات منسجم باشد واوهمواره میگفت که شکست انقلابات دررابطه باعدم تشکل وتحزب بوده است واو بخصوص این تحزب رابرای روحانیت یکی ازمسائل حیاتی میدانست و درهمین رابطه بودکه پس ازپیروزی انقلاب وتشکیل حزب جمهوری اسلامی ازبنیانگذاران اصیل اسلامی همچون شخصیت بزرگوراسلام شهیدمظلوم حضرت آیت‌الله دکتربهشتی، حضرت حجت‌الاسلام هاشمی رفسنجانی، حضرت آیت‌الله موسوی اردبیلی، حضرت حجت الاسلام خامنه‌ای، وحضرت حجت‌الاسلام باهنر بعنوان عضوشورای مرکزی حزب جمهوری اسلامی مرکز اصفهان به خدمت صادقانه خودبه اسلام و انقلاب پرداخت ونمونه اعتقاد اوبه تحزب وتشکل وداشتن یک تشکیلات منظم شرکت دربرنامه‌های کانون تربیتی جهان اسلام بود.

شهید مجاهد با مطالعات سیاسی عمیقی که درکنار مطالعات اسلامی داشت به روشنگری و افشاگری چهره‌های ضداسلام و انقلاب از منافق، فدائی، توده‌ای گرفته تا لیبرالها و ملی‌گراها و همه ورشکستگان سیاسی پرداخت و مقالات زیر همچون انسان و ایدئولوژی، فقر از دیدگاه اسلام، جنگ اعراب و اسرائیل (بنام دومین رمضان)، نقد و بررسی جنبش مسلمانان مبارز (امت) و..... با همکاری برادرشان حجت‌الاسلام جواد اژه‌ای منتشر شد. وی در ادامه تلاشهایش پس از انتقال به تهران با دفتر سیاسی حزب جمهوری اسلامی تهران همکاری خود را آغاز و سرانجام در شبانگاه یکشنبه ۷ تیر درحالیکه در جلسه هفتگی بررسی مسائل سیاسی، مذهبی، اجتماعی و..... حزب جمهوری اسلامی شرکت کرده بود و از بیانات استاد عزیزش شهید دکتر بهشتی استفاده میکرد توسط جنایت مزدوران و منافقین وابسته به آمریکا همراه با استاد عزیزش و دوستانش همچون مهندس معتمدی، شهید حجت‌الاسلام منتظری و شهید رحمان استکی و ۶۷ تن دیگر از عزیزترین خدمتگزاران اسلام به خاک و خون کشیده شد و رسالت ما را در تداوم انقلاب سنگینتر و زمینه را برای سقوط تمامی این جنایتکاران ددمنش فراهم کرد. روانش شاد، یادش گرامی و راهش پردوام، و پررهرو باد.

فعالیتهای فرهنگی برادر شهید حجت‌الاسلام علی‌اکبر اژه‌ای- او که معتقد به سازندگی نسل جوان بود با حضور خود در دبیرستانهای احمدیه، فارابی و حکیم‌سنائی و..... این رسالت را انجام و شاگردان پاکباختهای را تقدیم اسلام و انقلاب نمود. همچنین از علاقمندان به دکتر شریعتی بود و به تدریس آثار دکتر از سال ۵۰ به بعد پرداخت و در این زمینه به نقد آثار او پرداخت و اگر انتقادی داشت بطور صریح بیان میکرد.

خصوصیت اخلاقی و معنوی- برادر شهید این بود که او یک روحانی پرشور، پرتلاش، وعاشق بود و خودش را فراموش کرده بود و تمام اوقاتش را در خدمت اسلام و انقلاب بود و او درکوتاه سخن یک عبد (الله) بود و با جاذبه‌های معنوی که داشت جوانها را پروانه‌وار گردشمع وجودش جمع میکرد و برای آنها سخن میگفت.

آثار شهید علی‌اکبر اژه‌ای

۱- سلسله انتشارات فرصت در غروب با نام پگاه ۶ شماره
سلسله انتشارات مخصوص دانش‌پژوهان بنامهای:
ایمان از دیدگاه قرآن شهید علی‌اکبر اژه‌ای
صبر از دیدگاه قرآن شهید علی‌اکبر اژه‌ای
تقوی از دیدگاه قرآن استاد شهید مطهری
توکل از دیدگاه قرآن استاد شهید دکتر بهشتی
انسان از دیدگاه قرآن شهید اژه‌ای
۳- نقش شخصیتها در تاریخ (استاد جعفری)
۴- دومین رمضان راجع به جنگ ۷۳ اعراب و اسرائیل علی‌اکبر اژه‌ای
۵- جزوه شب قدر علی‌اکبر اژه‌ای
۶- فقر از دیدگاه اسلام علی‌اکبر اژه‌ای
۷- آرامش در بیکرانگی (توحید برای جوانان) علی‌اکبر اژه‌ای
۸- جزوه روانشناسی و فلسفه (پلی‌کپی) علی‌اکبر اژه‌ای
۹- نقد و بررسی جنبش مسلمانان مبارز (امت) اژه‌ای
و دهها نوار و سخنرانی که از آن شهید به یادگار مانده است.

وصیت‌نامهٔ شهید اژه‌ای

گوشه‌ای از سفارشات من به.....
بسمه تعالی

اینک که بخواست خدا برای شرکت درمراسم نمازجمعه درکرمانشاه و سپس ایرادسخنرانی درباره جنگ تحمیلی عراق و انشاءا... شرکت درجبهه‌های نبردجهت گرفتن روحیه و خودسازی بیشتر و انشاءا... درصورت لیاقت کسب درجه شهادت به کرمانشاه میروم خواستم چندنکته را برسم وصیت برای برادران و خواهران، پدرومادرگرامی و نیز یاران و همسنگران بنویسم باشد که درصورت ممکن سهمی هرچند ناچیز دراین قیام الهی داشته باشد.

پس از اقرار به وحدانیت خدا و رسالت پیامبران و خاتمیت رسول اکرم و امامت دوازده امام که آخرین آنها حضرت مهدی درپس پرده غیبت است و اعتقاد به ولایت‌فقیه و ولایت‌زعیم عالیقدرامام خمینی لازم است تذکر دهم:

۱- صورت خرج و دخل و بدهکاری و طلبکاری من درلای کیف پولم هست، بدقت رعایت شود
۲- تمام امورمن زیرنظر شورای پدرومادر و آقای اخوی آقاجواد باید باشد
۳- حداقل یکسال نماز و تاآنجا که مقدوراست روزه برایم ترتیب داده شود
۴- اگرممکن است مکه هم برایم بروند گرچه واجب‌الحج نبودمام.
۵- مبلغ مذکور درصورتحساب آمده خرج انقلاب شود از قبیل پرداخت به روزنامه جمهوری اسلامی و غیره
۶- از مبلغ باقی مانده خمس و سهم امام‌پرداخت‌شودوبقیه‌آن ۷۰ خرج انقلاب شده و بقیه طبق قانون اسلام خرج شود.

اما نکاتی بایاران

۱- این انقلاب تداومش درخط امام است و بس و فعلاً گروههای زیر را در خط امام میدانیم
الف- روحانیت بیدار با رهبری حضرت‌آیت.... منتظری و مشکینی، بهشتی
ب- حزب جمهوری اسلامی ج- مجاهدین انقلاب اسلامی- د- سپاه پاسداران و خلاصه سازمانها و مؤسسات پیرو ولایت فقیه
۲- میراث‌خواران انقلاب که اکثراً در جبهه ملی ونهضت آزادی جمع شده‌اند خطر آنکه سادات‌وار اسلام را از کشور ما بزدایند فراوان است، هشیار باشید خط امام دراین سازمانها حاکم نیست حتی صادقی اگر در بین‌شان هست امام را و خطش را قبول ندارند.
۳- گروهکهای خلقی و فدائی ومجاهد و توده‌ای و امثالهم ضربهٔ مهلک به کشور زده و سم خطرناکی هستند و پیروان ناآگاه در آنها مخصوصاً مجاهدین زیاد است و به آنها محبت کنید و آنها را به اسلام وامام دعوت کنید.
۵- جنبش مسلمانان مبارزافکارش التقاطی است و باید هرچه زودتر اصلاح شود و یا تکلیفش مشخص گردد و باید هشیار بود در برابر خط آنها.البته بشدت مجاهدین التقاطی نیستند ولی اسلام خالص را هم ندارند.
۶- صادق‌ترین افراد همانهائی هستند که از آغاز انقلاب تاکنون هرسختی را تحمل کرده وچوب ارتجاع، انحصارطلب و خودکامه بر آنها زده شده است در رأس آنها بهشتی، خامنه‌ای، هاشمی رفسنجانی، با هنر است که یاران صدیق امام و آیتا.... منتظری ومشکینی می‌باشند گردآنها بچرخند و خط آنها را برگزینند.
۷- خطر روسیه همانند خطر آمریکاست واین مطلب را سالها پیش (۴۹) در مقاله‌ای تحت عنوان اسلام تنها راه حل خاورمیانه گفته‌ام.
۸- تنها و تنها کشور مستقل جهان، ایران است و حتی کشورهای مترقی کمی تمایل به شوروی دارند باید ما الگو باشیم نه آنها و دهها مطلب دیگر که در اعلامیه‌های این دفتر و یا سخنرانیها وجلسات خصوصی گفته‌ام و برخی از آنها را تاکنون بجهت اوضاع کشور پنهان داشته‌ام و علی‌وار سکوت کرده‌ام.

من در همین جا از همهٔ افراد، سازمانها، گروهکها درجناح روحانیت و روشنفکری که تلقی درستی از خط امام ندارند تقاضا میکنم فریب تبلیغات را نخورند و در فرصتهای طلائی، غرضهای شخصی را ملاک قرارندهند (چنانچه درانتخابات چنین شد) که دیگر اگر فریب خوردند راهی برای علاج باقی نیست.

نیز از هرکس، هرگروه که پشت بسرمن است و دروغی گفته بشرطی که پس از روشن شدن حقیقت تکذیب کنند خواهم گذشت ولی اگرباز هم تکرار کند ناراضی از جهان خواهم رفت. آری مدتها به دفاع از دکتر از ارتجاعیون چوب خوردیم و مدتها به دفاع شهید مطهری از روشنفکرنماها و اینک به دفاع از حزب از همهٔ لیبرال و سوسیال و دمکرات ومرتجع و خلقی و غیره که همگی ما را محکوم کردند ولی بقول امام آنها که بهشتی وهاشمی را محکوم میکنند می‌ترسند والا امام رامحکوم میکردندچنانچه آقای تهرانی این کارراکرد.

برادروخواهربین چطورشده‌از آمریکا گرفته تااسرائیل وازعربستان گرفته تاعراق وازلیبرال گرفته تامترقی وازدمکرات گرفته تافدائی و مجاهد و توده‌ای وازجاسوس گرفته تاروشنفکرنماوروحانی نماهمگی باحزب جمهوری اسلامی و بهشتی دشمن اند این خوددلیل خلاقیت است. ، توخودحدیث مفصل بخوان ازاین مجمل....

فعلاً دیرشدساعت۳/۵ پنجشنبه است و باید بروم ازهمگی خداحافظی می‌کنم.

پنجشنبه۵۹/۷/۳۱ - علی‌اکبر اژه‌ای

بسمه تعالی

ازسفرمذکوربرگشتم وانشاءالله فردا(۱۲آبان) برای بازدیداز جبهه‌های جنگ همراه بادرجه‌داران پادگان اصفهان وتهیه گزارش وتبلیغ میروم وصیت مذکورراتائید نموده باتأکید براینکه درسفر قبلی روشن شدمطالبی که قبلاً شنیده بودیم....متأسف آقای رئیس جمهور هم ناآگاهانه همکاری وپاسکوت کرده‌اند مامی‌توانستیم سریعترپیروزو کمترلطمه خوریم هرچه خورده‌ایم ازسهل‌انگاری ملی گراها وحامیانش دراین جنگ بود.

یکشنبه۱۱آبان۵۹
علی‌اکبراژه‌ای

عملیات ۳۹۴ دستگاه ساختمان غیر مجاز متوقف شد

ظرف هفته گذشته از سوی عوامل اداره اجرائیات و انتظامی شهرداری تهران از ادامه عملیات ۳۹۴ دستگاه ساختمان غیر مجاز جلوگیری شد و ۵۶ نفر از متخلفین از مقررات شهرداری به دادگاهها و ۲۱۹ نفر به اداره خدمات مناطق معرفی شدند.

بر اساس گزارش روابط عمومی شهرداری تهران در همین مدت ۸۹۲ فقره برگ دوم پیش آگهی و اخطاریه به کمیسیون ماده صد، ادارات اماکن و کمیسیون تشخیص مزاحمت ابلاغ شد و ۲۲ دکه و ۱۱۸ فقره سد معبر جمع‌آوری گردید.

فعالیت جهادسازندگی اصفهان

اصفهان- جهادسازندگی اصفهان اعلام کرد درجهت برداشت خرمنکوبی گندمهای کشاورزان استان اصفهان از تاریخ بیست و هفتم خردادماه لغایت بیست و یکم تیرماه ۷۲۸۸/۶۰ جریب از محصول گندم کشاورزان را به طریق مکانیزه برداشت نموده‌اند همچنین طی مدت کارخرمنکوبی معادل ۲۲۲ تن گندم توسط کمیته کشاورزی جهادسازندگی اصفهان درسطح استان انجام یافته است

صدای شما
۳۰۲۰۱۴ داخلی ۵۷

- ادامه برنامه بعد از اخبار تلویزیون:

در این شبهای رحمت و برکت که قدرومنزلتش رابرابر باهزارماه میدانند اکثرافراد از برادران و خواهران ما برای کسب فیض بیشتر و داشتن آمادگی برای پذیرش بدنبال برنامه‌ها و سخنرانی‌های مذهبی درمساجد و حسینیه‌ها هستند ولی برای آن دسته که امکان رفتن به مساجد راندارند بخصوص برادران شهرستانی که بعلت محدود بودن برنامه سخنرانی‌ها درشهرستان و دسترسی نداشتن به جلسات مختلف بهتر است که اخبار آخرین برنامه تلویزیون دراین ماه بخصوص نباشد زیرا بعدازافطار و کمی استراحت انسان آماده است برای شنیدن یک سخنرانی یا اجرای مراسم دعا.

کشاورز

●●●

● از کالاهای داخلی حمایت کنید

باورود لاستیکهای ماشین از کشورهای خارجی با ۱۰ تا ۲۰ درصدتخفیف و فروش آن دربازارباعث شده که فروش لاستیکهای بریجستون ساخت داخل بارکود عجیبی مواجه شود و ادامه فروش لاستیکهای خارجی امکان دارد درآینده باعث رکود و ورشکستی کارخانه‌هائی که دست‌اندرکارساخت لاستیک هستند بشود و این برضررماوخلاف هدفی است که مابدنبال آن هستیم. خواهش ما این است که دولت از تولید داخلی حمایت کند.

خوانندهٔ روزنامه

● نصب مجدد شیرآب

درخیابان رسالت بالاتر از دردشت شهرداری تنها شیرآبی را که تمام اهالی آنجا از آن آب برداشت میکردند کنده است. خوب آنهائی که میتوانند و قادرهستند ماشین آب میخرند ولی اکثریت بالاتفاق که تنها امیدشان این شیرآب بود نیز توسط شهرداری منطقه هفت حوض بسته شده است ازمقامات مسئول شهرداری بنمایندگی از طرف اهالی تقاضا میکنم درنصب دوباره این شیرآب عمومی اقدامی بکنند.

یکی از اهالی محل

از میان نامه‌ها

خطر تهدید کننده این انقلاب. انحراف از فکر «اسلامی» آن است

بسما... الرحمن الرحیم

انقلاب اسلامی ایران روند تکاملی خویش را در حساس‌ترین لحظات تاریخ طی می‌کند. و در راه استقرار اهداف عالیه و ایجاد جامعه‌ای نمونه که محور تجمع تمام دیده‌های امیدوار از ملل محروم گردد گام بر می دارد. در این کوتاه زمان، نعمتالهی مواجه با تحمل مشقتهای سخت و نیز پیروزی‌های گرانقدر شده و هر بار به فضل الهی و رهبری قاطع و مدبرانه امام و مجاهدت و کوشش ملت قهرمان ایران تمام رشته‌های دشمن تبدیل به پنبه گشتند واین همه که برتداوم تکاملی عقیده (انقلاب) از بعثت تاکنون) گذشته دلیل بر عظمت بزرگی قیامی است که بر مبنای تفکر اسلامی صلابت خاصی یافته است.

در این مقطع، دشمن متوسل به حیله‌ای جدید شده که در باورمادی خود آن را رائیده و تمربخش می‌داند. نقشه جدید دشمن، ایجاد چونا آرام و متشنج در جامعه و ترور ابرار و شخصیتهاست، تا به این وسیله حرکت انقلاب اسلامی را از مسیر اصلی‌اش خارج سازد. اما این تفکری اشتباه است و معلول عدم درک صحیح از انقلاب اسلامی می‌باشد. **اصولا اگر جامعه وتاریخی حرکتی جهت دارو مستقیم داشته باشد تصادفات و حوادث جزیی غیرمنتظره در آن نقش و اثر ناچیزی دارند.** ایجاد حوادث و وقایع حتی اگر مهره‌های فعال را عوض کند یا بردارد حداکثر نتیجه‌ای که ببار می‌آورد سرعت یا کند کردن جریان است ولی توانایی تاثیر گذاری در مسیر اصلی و حرکت جهت دارا ندارد. اما همانطور که در پیش اشاره شد این انقلاب تداوم تکاملی عقیده‌ای است که از زمان خلقت بشر با بعثت پیامبران که در هر زمانه‌ای برای نجات و راهنمایی نسلی و قومی برگزیده می‌شدند و کامل کننده این عقیده حضرت ختمی مرتبت محمد (ص) بوده و آغاز شده و باگذشت زمانه‌ای پرنشیب و فراز امروز مسئولیت پیش بردش به دست توانای امام خمینی نائب امام عصر که قدرتش تجلی قدرت الهی مردم است افتاده و تا نهضت حضرت مهدی (عج) ادامهٔ خواهدداشت. اگر مروری به انقلاب‌اسلامی ایران که در بهمن ۵۷ به پیروزی رسید و توانست درمدتی کوتاه علیرغم کارشکنی‌های بسیار، ریشه‌های وابستگی را تاحدود زیادی قطع کند تداوم بخش بعثت انبیاء است اگر خدای ناکرده خطری این انقلاب را تهدید کند، آن خطر، محاصره اقتصادی، یا حملهٔ نظامی و یا ترور شخصیتهای مهم مملکتی نیست بلکه انحراف از فکراسلامی انقلاب است که بحمدا... اصل ولایت فقیه صامن نگهبانی از فکر انقلاب است.

و شما ای کسانی که اکنون به هروسیله در صدد ضربه زدن به انقلاب‌اسلامی هستید بدانید که این کارهای نسنجیده هرچند که شخصیتهای عزیزی را از ما میگیرد به هیچوجه باعث تعلل در عزم راسخ این ملت و حرکت پویا و مستقیم انقلاب نمی‌شود و نه تنها این گونه اعمال کندی درمسیر تکاملی انقلاب‌اسلامی که حرکت فطری انسانها بسوی کمال بی نهایت و ایجاد جامعه قسط اسلامی، بوجود نمی‌آورد بلکه همانگونه که سیل خروشان ملت را درنشان دادن خشم و انزجار خود را از این گونه اعمال تروریستی دیدیم سبب وحدت و همبستگی هرچه بیشتر اقشار مختلف مردم شده و مستضعن سرعت بخشیدن به انقلاب درراه استقرار خواستها و اهداف انسانی واسلامی می‌گردد

والسلام «حسین صادقی»

نیازمندیهای عمومی روزنامه جمهوری اسلامی

از ۸ صبح الی ۵ بعدازظهر تلفنی آگهی می‌پذیرد — تلفن‌های ۳۱۲۹۲۹ و ۳۱۲۹۹۹

کارگاه فنی پیمان
برادران دمیرچی
وسازنده انواع خرپای سوله و برج منبع و سالنهای مرغداری
مشانی: خیابان شهید اسلام - ایستگاه امیدحب سنگاه تهرپرداز
تلفن ۵۵۱۳۲۹

نم‌پس نمیدهد
ایزولاسیون بام با عالیترین مواد مقاوم مطمئن و سبک بدون کندن عایق قبلی برای بامهای اسفالتی، ماسه سیمانی، موزائیکی و کاهگلی
ارزان فوری
با تضمین و انجام کلیه کارهای ساختمانی
شرکت قیر بام ایزولاسیون ایران
۸۵۵۵۰۶ - ۸۵۵۷۴۴

لوله کشی گاز با تائید شرکت ملی
۷۶۶۴۶۶

شستشوی فرش
قالیشوئی طاهر
بادستگاه خاک گیری
۵۵۱۶۵۹
فوری ۵۵۱۲۱۰

قالیشوئی ماژیک ری
۵۵۹۶۵۶

قالیشوئی داودی
۵۵۹۲۸۶
تحویل ۴۸ ساعته با اصول مذهبی

قالیشوئی ماژستیک
خدمتگزار صدیق خانواده‌ها
خشکشوئی موکت، مبل، فرش و نقاشی
۸۹۸۴۶۱
۸۹۳۴۲۶

قالیشوئی ماژیک
رفوگری و رنگبرداری
۵۵۱۵۰۶

قالیشوئی ایران ماژیک
۵۹۵۵۶۹

قالیشوئی و رفوگری توحید
شستشو با اصول مذهبی تحویل در ۴۸ ساعت
۵۵۷۸۶۹

برای ساختمان شما

شرکت ساختمانی المپیک
انجام کلیه کارهای ساختمانی از قبیل اسکلت فلزی، تعمیرات کلی و جزئی و سوی ریزی و غیره سیرچه بلوک سقف نصب داربست فلزی
۷۰۱۴۱ - ۷۹۲۶۲۳

پیچ رولپلاک ساختمان
خسروی سای ساختمان
داربست فلزی ۸۴۶۲۶۰

نقاشی ساختمان
کاغذ دیواری - موکت
کلیه کارهای تزئیناتی
نماسازی و آسفالتکاری
تعمیرات ساختمان
کلی و جزئی
۹۳۰۰۴۷

داربست فلزی
پیچ رولپلاک سنگ
سیمان کاری
۸۳۱۲۸۰

نقشه ساختمان محاسبه اجراء با امضای مجاز ۳۱۴۸۰۵

معاملات تلفن
خرید و فروش تلفن
۷۳۵۹۸۱

تلفنهای شماره ۳ و ۹ فوری و در جا خریداریم
۶۲۴۶۱۸-۹

تعمیر تلویزیون
تعمیر تلویزیون رنگی
پارس گروندیک
لوه ۲۳۹۳۸۶

باغچه فروشی
باغچه‌ای در اطراف بوم هن با ساختمان حدود ۲۰۰۰ متر بفروش میرسد
۷۹۰۳۷۱

۲ قطعه باغچه مشجر متصل به هم هریک به مساحت ۷۵۰ متر بایک ویلائی استخرچاه آب و برق با گواهی عمران و سند مالکیت بفروش میرسد آدرس پارکوی هتل هایت خیابان اوین اول خیابان سعادت‌آباد شمالی پلاک ۱۱ تلفن ۲۹۲۰۱۴

املاک و مستغلات
کلبه
سریعترین مرکز اجاره و رهن پیچ رولپلاک و شستشوی ساختمان
۸۴۲۳۸۰

حمل و نقل اثاثیه
پارکبار
۲۴۹۵۱۵
۲۴۹۵۱۶
۲۴۰۸۸۰
۲۴۱۰۲۴

لوله کشی گاز
لوله‌کشی گاز
۸۲۴۶۲۹

لوله‌کشی گاز
باتائید، نصب موتورخانه، نصب مشعل گازی و لوله‌کشی سردوگرم
۸۳۲۴۳۷

شوفاژ
شوفاژ گازی
دیواری و زمینی با آبگرم مصرفی
۸۳۵۱۵۱
۸۲۴۵۵۱

سرویس چیلر شوفاژ
نصب مشعل
گازی لوله کشی
آب سرد و گرم تبدیل، سوخت جدید تبدیل اجاق گاز
۸۹۹۲۱۸

سرویس و تعمیرات شوفاژ
۳۶۰۱۵۴

اسفالت و ایزولاسیون
ایزوگام
۲۲۲۰۵۵

تعمیرات
تعمیرگاه پرویز
حلوسندی - میران فرمان - شاسی کشی با دستگاه الکتروسیک مالاسی - شهرری

فوری سریع با سرویس
مجانی
شبانه روزی
سرویس با کادر مجهز
تخلیه چاه
بالا یروبی و تراش
تشخیص ترکیدگی
لوله با دستگاه کامپیوتر
ترمیم با بنائی و مصالح
لوله‌بازکنی
با دستگاه تراکم هوا و فنرهای برقی
۳۰۳۶۶۹
۳۰۰۰۰۴
شعبه مصدق
۶۴۹۵۵۸

فوری سریع با سرویس
مجانی
شبانه روزی
سرویس با کادر مجهز
نصب افاف
شوفاژ و فنکوئل
سیمکشی ساختمان
تعمیر دنوترم
سرویس حارو برقی
ماشین رختشوئی یخچال، چیله بیک و
آیفون
۳۰۰۰۰۴
۳۰۳۶۶۹
شعبه مصدق
۶۴۹۵۵۸

شرکت کلبه مرکز تعمیرات کلی کارهای برقی و بهداشتی منزل فوری
۸۴۲۳۸۰

تزئینات
تزئینات رفاهی زماون
فروش و نصب موکت، آکوستیک پرسیانا کفپوش نقاشی ساختمان وانواع پرده در اسرع وقت
۸۹۱۴۸۳

نقد و اقساط
موکت کفپوش
انواع کاغذ دیواری
لور دراپه و نقاشی ساختمان
۷۶۹۰۷۴

تزئینات اتحاد
موکت، کفپوش
پرده کرکره، لوردراپه
کاغذ دیواری
نقاشی ساختمان
و غیره
۶۴۹۵۵۸
۳۰۰۰۰۴
۳۰۳۶۶۹
۳۵۴۷۳۸

تخلیه‌چاه ولوله بازکنی
تخلیه چاه و لایروبی
لوله بازکنی تشخیص ترکیدگی لوله
۶۶۷۱۶۶

تخلیه‌چاه
لوله‌بازکنی فوری
تشخیص
ترکیدگی لوله
ترمیم بابنائی و مصالح
ارزانتر ازهمه جا
۸۵۱۶۲۹
۸۵۱۶۳۰

تخلیه چاه
لوله‌بازکنی
و لوله‌کشی
لایروبی و تراش
نصب و سرویس
کولروآبگرمکن
۶۶۷۹۱۳

شرکت آزادی
تخلیه چاه
لجن کشی
تشخیص ترکیدگی
لوله با کامپیوتر
ترمیم با بنائی
لوله‌بازکنی
۷۳۳۹۰۱

تخلیه‌چاه
لوله‌بازکنی فوری
تشخیص ترکیدگی
شوفاژ
۸۵۰۷۳۷
استاد محمود

تشخیص ترکیدگی لوله
با دستگاه کامپیوتر
لوله‌بازکنی و تخلیه‌چاه
ترمیم بنائی با مصالح
شبانه‌روزی
۷۰۴۱۳۱

سازمان خدماتی مرینکو
تشخیص ترکیدگی
ترمیم و بنائی ارزان
لوله‌بازکنی
تخلیه‌چاه
ارزانتر از همه‌جا
فوری شبانه‌روزی
۶۴۸۹۷۹
۶۴۸۴۳۹
۷۶۶۷۱۳
۷۵۱۸۳۶

تخلیه‌چاه
لوله‌بازکنی
تشخیص ترکیدگی
لوله بابنائی
۹۷۵۷۴۲
۹۷۸۸۲۳

شرکت مهندسی وفاه
شبانه روزی با سرویس
مجانی
تخلیه‌چاه
لجن کشی
تشخیص ترکیدگی
لوله با کامپیوتر
ترمیم بابنائی و مصالح
لوله‌بازکنی
۸۲۲۲۸۶
۸۳۱۷۷۳

شرکت پیمان
شبانه روزی با سرویس
مجانی
تخلیه‌چاه
لجن کشی
تشخیص ترکیدگی
لوله با کامپیوتر
ترمیم بابنائی و مصالح
لوله‌بازکنی
۸۲۶۸۹۱

سازمان فنی داودی

شبانه روزی
تخلیه چاه
ولایروبی
لوله‌بازکنی
تشخیص
ترکیدگی
لوله با کامپیوتر
ترمیم با بنائی و مصالح
جدن کاری
نقاشی
بدون تعطیل
۶۴۸۱۰۲

تشخیص ترکیدگی لوله
لوله‌بازکنی
تخلیه‌چاه
فوری ارزان
۳۳۷۴۱۹

سازمان فنی الهام
شبانه روزی
تخلیه‌چاه
تشخیص
ترکیدگی
باکامپیوتر
و ترمیم لوله بنائی با مصالح
لوله‌بازکنی
۸۳۴۸۸۱
۷۶۶۸۰۰
۷۶۶۷۹۹
شعبه کرج
۲۵۶۰

فوری تماس اقساط ارزان
تخلیه‌چاه لوله‌بازکنی یکماهی لوله
۳۴۸۹۸۸
۷۰۷۶۷۰

تشخیص
ترکیدگی لوله، لوله
لوله‌بازکنی
شبانه‌روزی
۲۳۵۴۵۸

استخدام
یک نفر منشی جهت شرکت رفاهی بطورتمام وقت موردنیاز است ۸۹۱۴۸۳

کارمند و کارگر موردنیاز شما مجاناتامین میشود ۶۷۱۳۲۹

گمشده
کارت موتورسیکلت اینجانب حسین مهرآبادی بشماره شهربانی ۴۶۶۱ تهران ۴۵ مفقود گردیده از درجه اعتبارساقط است

دفترچه مالکیت اتومبیل پژو مدل ۷۱ بشماره شهربانی ۱۳۷۳۵ تهران ۴ مفقود و از درجه اعتبارساقط است

دفترچه مالکیت خودرو بشماره ۳۶۳۵۱ت-۲۴ مدتی است مفقود شده از یابنده تقاضا میشود باشماره تلفن ۷-۹۴۴۰۲۰ داخلی ۲۰۵ تماس حاصل شود.

سند مالکیت اتومبیل ل پیکان مدل ۵۷ بشماره شهربانی ۷۶۵۴۵ تهران ۲۴ بنام مهرناز محمودی پور در تاریخ ۵۹/۱۱/۱۳ مفقود گردیده از یابنده خواهشمند است با تلفن ۸۳۷۲۲۲ داخلی ۱۸ تماس گرفته و مژدگانی دریافت دارند

دفترچه مالکیت وانت پیکان مدل ۵۶ بشماره شهربانی ۱۴۱۵۳ تهران ۵ مفقود گردیده از درجه اعتبار ساقط است

کارت بازرگانی اینجانب بهزادرادجوبشماره ۴۲۰۴۲ مفقود و از درجه اعتبار ساقط است

کارت موتورسیکلت وسپابشماره شهربانی ۸۱۱۲ تهران ۵۱ بنام صدرا عبدلی مفقودگردیده اعتبارندارد.

خریداتومبیل
به تعدادی خاور اطاق دار نیازمندیم تلفن
۹۵۹۴۵۵

سایبان
با سایبان اتومبیل حفاظ روی دیوار و پشت پنجره متری ۲۴۰ تومان
۷۳۹۹۳۶

سمپاشی
سوسک، حشرات، آفات شرکتها، منازل، باغچه‌ها شرکت پرشنگ ۸۳۹۴۵۷

آگهی فروش کابلهای فشار ضعیف

باطلاع کلیه مصرف کنندگان محترم کابلهای فشار ضعیف برق میرساند که شرکت پخش کابل ایران مقادیر متنابهی کابل بمقاطع زیر در انبار کارخانجات موجود داشته که میتواند در اسرع وقت وبا قیمتهای عادلانه در اختیار مصرف کنندگان قراردهد.
حداقل خرید مبلغ -/۵۰۰/۰۰۰ریال تعیین گردیده. لذا خواهشمند است جهت هرگونه اطلاع بآدرس شرکت واقع در خیابان سرهنگ سخائی (سوم اسفندسابق) مراجعه فرمایند.

کابل‌های پلاستیکی		کابلهای پلاستیکی	
۱×۳۵	۴۰ کیلومتر	۴×۲۵/۱۶	۱۰ کیلومتر
۱×۵۰	۲۰ کیلومتر	۴×۳۵/۱۶	۶ "
۱×۷۰	۲۰ "	۴×۵۰/۲۵	۱/۵ "
۱×۹۵	۲۰ "	۴×۷۰/۳۵	۲/۵ "
۱×۱۵۰	۶۵ "	۴×۹۵/۵۰	۴/۵
۱×۱۸۵	۲۴ "	۴×۱۵۰/۷۰	۴ "
۱×۲۴۰	۶۰ "	کابلهای کنترل	
۱×۳۰۰	۳۰ "		
۱×۴۰۰	۸ "	۲۱×۱/۵	۸ کیلومتر
		۲۴×۱/۵	۳ "
۳×۲۵/۱۶	۶۰ "	۴۰×۱/۵	۵ "
۳×۳۵/۱۶	۵۰ "	۱۹×۲/۵	۱۴ "
۳×۵۰/۲۵	۶۰ "	۲۱×۲/۵	۳ "
۳×۷۰×۳۵	۴۵ "	۲۴×۲/۵	۲۰ "
۳×۹۵/۵۰	۵۰ "	۳۰×۲/۵	۲ "
۳×۱۲۰/۷۰	۷۰ "	۴۰×۲/۵	۱۳ "
۳×۱۵۰/۷۰	۲۵ "		
۳×۱۸۵/۹۵	۹ "		
۳×۲۴۰/۱۲۰	۲۲ "		

قابل توجه مصرف کنندگان کیسه وچتائی پالی پروپیلن
کارخانجات تولیدی الیاف سنتتیک خراسان و شیروان
وابسته به سازمان صنایع ملی ایران
به منظور ایجاد رابطه مستقیم از تولید به مصرف کلیه محصولات کیسه وچتائی پالی پروپیلن خود را مستقیماً و بدون واسطه بمصرف کنندگان اصلی کیسه وچتائی عرضه مینماید.
از مصرف کنندگان این محصولات تقاضا میشود جهت کسب اطلاعات بیشتر به آدرس تهران بزرگ راه افریقا (جردن سابق) نبش خیابان گلشهر شماره ۱۲۵ طبقه پنجم شماره ۵۰۲ و یا با تلفن ۹-۲۲۲۳۰ اداره فروش تماس حاصل فرمایند.

سقفهای سالن سایبان اتومبیل سقف حیاط خلوت پرده‌های بهماط و اتاقهای بسش ساحه
۸۴۷۶۳۶

سالن
اجناس - کارخانه - مرغداری و...
ساخت - نصب و تهیه نقشه
تلفن ۶۶۱۳۹۰

تلفنهای نیازمندیهای جمهوری اسلامی
۳۱۲۹۹۹ ۳۱۲۹۲۹

شرکت خدماتی فنی کارگر
با همکاری مهندسین و متخصصین با تجربه
چیلر سرویس و تعمیر و نگهداری و راه‌اندازی
شوفاژ سرویس و تعمیر و نصب و نگهداری
کولر سرویس تعمیر نصب (آبی گازی)
تعمیر انواع یخچال، لباسشوئی، ظرفشوئی، آبگرمکن، لوله‌کشی سرد و گرم و نصب موتور خانه
تشخیص
ترکیدگی لوله با دستگاه الکترونیک و لوله بازکنی با ترمیم
۸۵۹۰۰۱

فرش امید
خریدفرسهای کهنه و نو جهت صادراتی
حسی جمعه‌ها ۷۵۸۱۴۸

آگهی رسمی شرکتها: تاسیس شرکتها ● تغییرات اساسی شرکتها ● انحلال و آگهی: ● حصر وراثت ● قرار ● دادگاهها ● فقدان سند مالکیت

آگهی ابلاغ دادخواست و ضمائم و وقت دادرسی باقای منوچهر صنیعی باستناد ماده ۱۰۰ آقای علی اکبر اطمینان بوکالت از شرکت سهامی عام کارخانجات صنعتی ایران ناسیونال
دادخواستی بخواسته /۷۵۷/۴۸۱ ریال بطرفیت آقای منوچهر صنیعی بدادگاههای عمومی تهران تقدیم داشته که پس از ارجاع باین دادگاه و ثبت بکلاسه ۵۵۲/۵۸ وانجام تشریفات قانونی وتعیین وقت رسیدگی بروز ۱۳۶۰/۸/۲۶ ساعت ۱۰/۵ صبح و دعوت اصحاب دعوی چون نامبرده در نشانی مندرج در دادخواست شناخته نشده است لذا بدرخواست خواهان و به تجویز ماده ۱۰۰ قانون آئین دادرسی مدنی مراتب سه نوبت متوالی در روزنامه رسمی کشور و یکی از روزنامه‌های کثیرالانتشار محلی درج میشود که نامبرده از تاریخ نشر آخرین آگهی ظرف سه ماه با مراجعه بدفتر شعبه سوم دادگاه عمومی ضمن تعیین آدرس خود نسخه ثانی دادخواست و ضمائم را دریافت و در موعد مقرر جهت رسیدگی حضور بهمرساند والا دادگاه تصمیم قانونی اتخاذ خواهد نمود. چنانچه بعداً نیازی به نشر آگهی باشد یکنوبت و مدت آن ده روز خواهد بود.
مدیر دفتر شعبه سوم دادگاه عمومی تهران ماهری
۱۰۵۵۱ م- الف

شماره پرونده ۷۰۰۲۱/۸۱ آگهی ابلاغ وقت دادرسی وبه خواست وضمائم به شرکت کشت وصنعت میت اندمیک بامسئولیت محدود ۲ آقای پرویز جواهری‌زاده ۳ آقای محمدعلی رستگار
بانک ملی ایران بمدیریت دکتر سیدحسین سیدالماسی دادخواستی بخواسته مطالبه مبلغ ۱۵۳۵۰۰۰ ریال با کلیه خسارات باستناد ۵ برگ سفته و واخواست بطرفیت شما تقدیم دادگاههای عمومی تهران نموده که جهت رسیدگی باین شعبه ارجاع وبکلاسه فوق ثبت چون طبق گزارش مرجع ابلاغ اخطاریه درمحل معینه شناخته نگردیدنابد حسب تقاضای خواهان وموافقت دادگاه بدستور ماده ۱۰۰ قانون آئین دادرسی مدنی مراتب سه نوبت متوالی در یکی از جراید کثیرالانتشار وروزنامه رسمی کشور آگهی میشود که با مراجعه بدفتر دادگاه ودریافت نسخه دوم اخطاریه ودادخواست وضمائم درجلسه دادرسی چهارشنبه ۱۳۶۰/۸/۲۰ ساعت ۱۱/۵ صبح حاضر شوید عدم حضور شما مانع رسیدگی نخواهد بود چنانچه بعدا نیازی به نشر آگهی باشد فقط یکنوبت درج ومدت آن ده روز خواهد بود٪ ۷۶۲۹ م- الف
مدیر دفتر شعبه ۲۴ دادگاه عمومی تهران محرابیان

آگهی ابلاغ وقت دادرسی و دادخواست و ضمائم به آقای هدایتاله زنده‌دل
بانک ملت با وکالت آقای سالمی دادخواستی بخواسته /۲۰۹۵۰۰۰ ریال بابت بیست برگ سفته بظرفیت شماوشرکت‌ساختمانی‌آسیا تسلیم دادگاههای عمومی تهران نموده که رسیدگی به آن باین شعبه ارجاع و بکلاسه ۱۰۸۲/۵۹ ثبت و بروز چهارشنبه ۶۰/۸/۲۰ ساعت ۹ صبح وقت رسیدگی تعیین گردیده است چون شما در آدرس‌معینه حسب گزارش مأمور شناخته نشده‌اید بنابر درخواست وکیل خواهان و دستور دادگاه و به تجویز ماده ۱۰۰ قانون آئین دادرسی مدنی مراتب سه نوبت متوالی در روزنامه رسمی کشور و یکی از جراید کثیرالانتشار آگهی میشود که ظرف سه ماه از تاریخ نشر آخرین آگهی با مراجعه بدفتر دادگاه نسبت باخذ نسخه ثانی دادخواست و ضمائم اخطاریه اقدام و در وقت فوق جهت رسیدگی حاضر شوید والا اوراق و وقت رسیدگی ابلاغ شده محسوب و دادگاه رسیدگی و تصمیم قانونی اتخاذ مینماید وچنانچه منبعد آگهی لازم شود فقط یک نوبت و مدت آن ده روز خواهد بود.
مدیر دفتر و اجراء شعبه ۹ دادگاه عمومی تهران
مهدی جوان
۸۱۶۴م-الف

آگهی ابلاغ دادخواست آقای حق مراد نیکوپناه
بانک تجارت دادخواستی بخواسته مبلغ پنجاه هزار ریال بطرفیت حق مراد نیکوپناه
بدادگاههای صلح تهران تقدیم داشته که پس از ارجاع باین دادگاه وثبت بکلاسه ۲۷۰/۵۸ وانجام تشریفات قانونی وتعیین وقت رسیدگی بروز ۶۰/۸/۹ ساعت ۸ صبح ودعوت اصحاب دعوی چون در نشانی مندرج در دادخواست شناخته نشده است لذا بدرخواست خواهان وبه تجویز ماده ۱۰۰ قانون آئین دادرسی مدنی مراتب سه نوبت متوالی در روزنامه رسمی کشور ویکی از روزنامه‌های کثیرالانتشار محلی درج میشود که از تاریخ نشر آخرین آگهی ظرف سه ماه با مراجعه بدفتر شعبه ۱۰ دادگاه صلح ضمن تعیین آدرس خود نسخه ثانی دادخواست وضمائم را دریافت و در موعد مقرر جهت رسیدگی حضور بهمرساند والا دادگاه تصمیم قانونی اتخاذ خواهد نمود. چنانچه بعداً نیازی به نشر آگهی باشد یکنوبت ومدت آن ده روز خواهد بود
۹۴۶۷ م- الف
مدیر دفتر شعبه ۱۰ دادگاه صلح تهران

آگهی ابلاغ وقت دادرسی ودادخواست وضمائم به ۱- حسن خشنودی ۲- محمدقلی حسین‌زاده.
بانک ملت با وکالت آقای مودنی دادخواستی بخواسته /۷۵۰۰۰ ریال بابت سه فقره سفته بظرفیت شما وشرکت سهامی خاص زامیاد تسلیم دادگاههای عمومی تهران نموده که رسیدگی به آن باین شعبه ارجاع و بکلاسه ۱۰۷۴/۵۹ ثبت و بروز دوشنبه ۶۰/۸/۱۸ ساعت ۸/۵ صبح وقت رسیدگی تعیین گردیده است. چون شما در آدرس معینه حسب گزارش مأمور شناخته نشده‌اید بنا بر درخواست وکیل خواهان ودستور دادگاه و به تجویز ماده ۱۰۰ قانون آئین دادرسی مدنی مراتب سه نوبت متوالی در روزنامه رسمی کشور ویکی از جراید کثیرالانتشار آگهی میشود که ظرف سه ماه از تاریخ نشر آخرین آگهی با مراجعه بدفتر دادگاه نسبت باخذ نسخه ثانی دادخواست وضمائم اخطاریه اقدام ودر وقت فوق جهت رسیدگی حاضر شوید والااوراق ووقت رسیدگی ابلاغ شده محسوب ودادگاه رسیدگی وتصمیم قانونی اتخاذ مینماید وچنانچه منبعد آگهی لازم شود فقط یک نوبت ومدت آن ده روز خواهد بود. ۸۱۶۶ م-الف
مدیر دفتر واجراء شعبه ۹ دادگاه عمومی تهران
مهدی جوان

پاسخ به نامه‌ای تکان دهنده از آمریکا

نامه‌ای از یک همشهری یهود ما: پیروان موسی کلیم‌الله (ع) و«صهیونیست‌ها» یکی نیستند

در زیر متن نامه‌ای از نظر خوانندگان عزیز میگذرد که یک همشهری یهودی ما در توضیح مطالبی فرستاده است که در نامهٔ خواهری که از آمریکا فرستاده بود، آمده و در جنگ هفته تیرماه ۱۳۶۰ منتشر شده است. ما با تمام احترام وعلاقمندی که به هم‌میهنان عزیز بویژه اقلیت‌های دینی شناخته شده داریم، این نامه را بدون تصرف چاپ میکنیم واطمینان میدهیم که حساب یهودیان نجیب و با ایمان از صهیونیست‌های وابسته باامپریالیسم را همیشه از هم جدا دانسته‌ایم وماهم مانند نویسندهٔ این نامه معتقد هستیم که بسیارند یهودیانی که دشمن صهیونیسم هستند و این دشمنی ناشی از شناختیست که از آئین کلیم‌الله دارند. ما امیدواریم تمام مستضعفان یهود نیز با بررسالب مذهبی خویش علیه استکبار جهانی ویکی از پایه‌های اساسی آن یعنی صهیونیسم بیش از پیش بشورند و این لکه را از دامان خویش بزدایند.

بنام خدا

روزنامه محترم جمهوری اسلامی بعد از سلام و آرزوی موفقیت در جهت خدمت به هدفهای انقلاب معرض میرساند.

در سه شماره تیرماه ۱۳۶۰ آن روزنامه در صفحات «جنگ هفتگی» زیر عنوان «امریکا یک سیرک سیاه است» نامه‌های خواهری که در امریکا زندگی میکند منتشر شده است.

من در حس نیت نویسنده در بیان مطالبش شکی ندارم و قولش را باینکه منظورم از بکار بردن کلمه «جهود» «گروه مذهبی و عقیده‌ای که تابع قوانینی که حضرت موسی آورده است، نیست» قبول میکنم. باعتقاد نویسنده جهود آن طاعون سیاسی است که بشریت و عدالت را تهدید میکند. بنده باید بی‌مقدمه توضیح دهم این طاعون سیاسی در فرهنگ لغات امروز صهیونیزم نامیده میشود و حقیر نیز در این قول با خواهر نویسنده موافقت دارم ولی نمیدانم چرا او از بکار بردن کلمه صهیونیزم خودداری نموده و همه جا لفظ جهود را بکار میبرد که بهر حال نشانه‌هائی از تفکر نژاد پرستانه شرک آلود با خود دارد.. من دلیل این انتخاب نویسنده را همان طاعون سیاسی میدانم که بدبختانه بشکلی دیگر به خواهر مبارز ما نیز سرایت کرده است.

و اگر بنده خود را موظف بنوعی توضیح میدانم فقط برای اینستکه من کلیمی در شرایط خونین انقلاب بقلم بدستها هشدار دهم که در معرض سرایت این بیماری و بیماریهای نظیر آن قرار نگیرند و خداگواه است و هم او ناظر برانديشه‌هایم که قصد ردیه نویسی ندارم و در این گیرودار نبرد مرگ وزندگی چه ردیه‌ای بنویسم وقتی شریفترین فرزندان این مردم قهرمان به آتش دشمن مزدور بخاک وخون کشیده میشوند ووقتی امپریالیسم پیکر پاک عزیزان ملت را بهنگام بحث وتبادل نظر درباره سرنوشت مردم با انفجار بمب بریر حروارها خاک میفرستد که جریان انقلاب اسلامی را متوقف کند تا شاید بازهم خلق قهرمان ما را بسیطره نظام ظالمانه خود بکشاند، کدام نویسنده میتواند بجز محکوم کردن همه شیوه‌های استکبارگرایانه مطلب دیگری بنویسد.

اگر حرفی است فقط برای روشن نمودن راهی است که ملت قهرمان ایران در جهت توحید وارزشهای توحیدی برهبری امام خمینی طی میکند هرچند آنچه از قلم آدمی مثل من نتیجه میشود قطره‌ای در مقابل اقیانوس بیش نیست با اینهمه وظیفه خود میدانم آنچه را مفید میدانم بگویم با اینکه ممکن است بقول خواهر نویسنده برای بعضی «فیا فه جهودهای حق بجانب را پیدا کنم که مغلطه میکنند و در خانه دیگران پایگاه بنا میکنند» امیدوارم قضاوت خوانندگان این چنین نباشد و در نهایت اینکه «ان ا... بصیر بالعباد»

واما اصل موضوع برای اطلاع خواهر نویسنده اینستکه باید بگویم شیوه عملکرد تبلیغاتی صهیونیستها و باندهای وابسته به آنها در تمام جهان براین پایه است که آنها قادرند جهان را بسرپنجه تدبیر... خود بازی دهند و فرمان فلکدست آنها است. به تعبیر دیگر خود بزرگ کردن معمولی‌ترین شیوه تبلیغ صهیونیستی است واز بدو حرکت آنها یعنی حدود صد سال پیش تاکنون همین رویه ادامه داشته است و باین لحاظ هر علاقمندی بسرنوشت مردم خاورمیانه وبخصوص خلق فلسطین باید توجه کند که ضمن شناخت کامل این جریان فریب تبلیغات آنها را نخورد. روزگاری بود که صهیونیستها در ایران تبلیغ میکردند که موساد در ایران همه کاره است و حکومت شاه مخلوع را زیر کنترل کامل خود دارد و هیچ اتفاقی بدون موافقت آنها در ایران نمی‌افتد. ولی دیدیم و دیدند که انقلاب اسلامی ایران باچه شکوهی طومار تسلط امپریالیسم را درهم پیچید و چگونه حاسوسان دست اول موساد فلنگ فرار را بستند و حر آه و افسوس چیزی باخود نبردند. البته درست است که بکمک اربابان امریکائی خود تاآنجا که توانستند غارت کردند ولی بدانید اینهمه سخن‌پراکنی‌ها که هرروز و شب از رادیو اسرائیل در تخطئه انقلاب ایران میشود نشان میدهد که انقلاب اسلامی کجایشان را داغ کرده است.

جواهر عزیز صهیونیزم یک جریان سیاسی است که همه عوارضی را که شما شمرده‌اید دارد. اما این جریان بخشی از کل نظام استکبار جهانی است که درخدمت امپریالیسم عمل میکند تاملل صاحب مواد خام درخاورمیانه و همه محرومین و مستضعفین را برنجیر ستم خود بکشد سادلوحانه است اگر واژه صهیونیزم را تبدیل به جهود کنیم و بخواهیم تسلط جهانی امپریالیسم را باین ترتیب بیک عامل درجه دوم تبدیل کنیم واقعاً دچار اشتباهی فاحش شده‌ایم.

اینکه باندهای صهیونیستی مخصوصاً دردستگاههای تبلیغاتی غرب نفوذ فراوانی دارند صحیح است ولی اینکه «امریکا یک اسرائیل بزرگ است» دراصطلاح خودمان سرنارا ازسرگشاد آن دمیدن است بعقیده من اسرائیل وبسیاری دیگر ازدول خود فروخته ودرخدمت امپریالیسم تنها ابزار کار استکبار جهانی هستند. میتوانیم بگوئیم بخش عظیمی ازیهودیان امریکا خود رادرخدمت امپریالیسم درامریکا ودرخیلی جاهای دیگر قرار داده‌اند. ولی مسلماً وبارجاء واثق میگویم همه کلیمیان چنین نیستند. خواهر عزیز هم اکنون درامریکا صهیونیستهای بی‌شماری هستند که بقول شما «جهود» نیستند وبسیارند «جهودانی» که صهیونیست نیستند وآگاهانه ودرمیان سیل اتهام وتهدید باصهیونیزم مبارزه میکنند، چگونه است که شما حتی یک مورد با«جهودانی» ازنوع «موشه منوهین» پدر ویولونیست مشهور جهان یهودی منوهین که استاد دانشگاههای امریکا وبسیار سرشناس است مواجه نشده‌اید؟ این پیرمرد آزاده چشم درچشم مقتدرترین ارگانهای صهیونیستی جهان فریاد میزد:«من بدون ترس میگویم من یک یهودی ومخالف صهیونیزم هستم وهرجا امکان داشته باشد بی‌چون وچرا میگویم زیرا معتقدم درمسائل اخلاقی یک منتقد فساد اخلاق نمیتواند بی‌طرف بماند ویاسازش کند چنین کسی باید رک وپوست کنده حرفهایش رابگوید «واضافه میکند» چرا وقتی یک منتقد صهیونیزم، گزارشی ازفتوحات، اشغالها، قتل، ریختن بمب ناپالم، تبعید، سلب مالکیت ازاعراب بی‌گناه مطیع، باشکنجه افراد مظنون به شرکت درنهضت مقاومت فلسطین که صهیونیستها آنها راتروریست می‌خوانند ویاازبمباران خانه‌ها وروستاهای عربی میگوید، هیچ ناظر صادقی نمیتواند آنرا عملی نمایشی، زبان بازی، نفرت از خویشتن، یهود ستیز و یا خیانت به یهودیان بنامد».

«بلکه ضرورت اخلاقی یا یهودیت نبوی یهودیان طالب افشای اعمال غیراخلاقی و غیرانسانی است که در تجلی انحطاط و فساد و تلاش یهودیت در عصر ما بدست یهودیان گمراه و فریب خورده انجام میشود» (نقل از کتاب موشه منوهین زیر عنوان منتقدان یهودی صهیونیزم).

بله خواهر عزیز تقریباً یقین دارم که شما حتی نام «موشه منوهین» و صدها یهودی دیگر که حتی در میهن خودمان رودرروی صهیونیزم و آنچه منوهین به آن لقب انحطاط در یهودیت داده است ایستاده‌اند نشنیده‌اید، یعنی قضیه اینطور است که نظام تبلیغاتی موجود در امریکا شما را بآنجا کشانده است که باور کنید امریکا را «جهودان» به چنین زباله‌دانی تبدیل کرده‌اند زیرا صهیونیستها میخواهند باین طریق قدرت خود را چنین و چنان نشان دهند و هم امپریالیسم امریکا میخواهد چهره کریه و ضدانسانی خود را بقول شما پشتمرو«مظلومیت یهودیان» که آنرا دروغین میدانید پنهان کند و همانطور که هیتلر در حالیکه خود میکرب فساد بود کلیمیان را در جمع تنها عامل بدبختی مردم اروپا میدانست برای خود مشروعیت دست و پا کنند و اینها است که سرمایه‌داران یهودی مثل بقیه سرمایه داران، دین ملت و همکیشان خود و همینطور فرهنگ توحیدی یهود را بپای امپریالیسم جهانی قربانی میکنند و از این لحاظ است که آنها قبل از همه دشمن یهودیت هستند و فراوان هستند یهودیانی که آنها را دشمن میدانند و واقعاً که چه مظلومانه هم بار تهمت آنها را بر دوش میکشند و هم بار بدگمانی دوستان خود را که (قیافه حق بجانب میگیرند و پایگاه میسازند)... را و دیگر نماند.

اما خواهر عزیز این افراد درمیان یهودیان(یعنی معتقدین به یهودیت نبوی) هرروز بیشتر میشوند برای من جای تعجب است اگرشما اسامی بسیار معروف احدها عام، المربرگر، اسرائیل شاهاک خانم فلسیالانکر وموشه منوهین رانشنیده باشید. اینها به هیچ قیمت حاضر نشده‌اند ایمان خودرا بفروشند اگر لیست کامل تری ازیهودیان که خودرادرخدمت آرمان خلق فلسطین قرارداده اند میخواهید به دفاتر سازمان آزادیبخش فلسطین ویا دفاتر الفتح درتمام جهان میتوانید مراجعه کنید. آری خواهرم ازصهیونیست غولی ساخته‌اند که ترانیز ترسانده‌اند ولی من کلیمی را«نه» اینرا صادقانه گفتم وبرآن عمل نموده‌ام.

بله من میخواهم باقاطعیت اعلام کنم درحالیکه کلیمی هستم وبرایمان خویش پافشاری میکنم، سنگر ننگین صهیونیستها راخالی ازارزشهای توحیدی یهودیت نبوی وآنرا درخدمت استکبار جهانی وظالمانه میدانم.

واما بازهم درباره این گفته شما که «امریکا یک اسرائیل بزرگتراست که نام دیگری دارد» بایدعرض کنم واقعاً بی راهه میروید.

استکبار جهانی که درمقطع کنونی امریکا درراس آن است هزار مهره جور واجور دارد.

که بموقع از آنها استفاده میکند، کشور اسرائیل و صهیونیزم نیز یکی از این مهره‌ها است که بموقع از آن استفاده شده و کنار گذاشته خواهد شد و بیچاره کلیمیان که در این مقطع باید چوب بازی را بخورند و اگر دستگاههای تبلیغاتی استکبار جهانی موافقند با این امر برای اینکه بتوانند مردم را فریب دهند و باور کنید وقتی منافعشان اقتضا کند از کشتر همه یهودیان خم به ابرو نخواهند آورد، البته معلوم است که همیشه دود بچشم مردم ساده و فریب خورده و بی‌گناه میرود که عده آنها حتی درمیان کلیمیان امریکا کم نیست، و بله خواهر کلیمیانی که در خود نیویورک به نان شب محتاجند وبالاخره شلاق فاشیزم را آنها میخورند به محله بروکلین در نیویورک بروید و صف دراز «جهودانی» که برای گرفتن اعانه ایستاده‌اند تا از «جهودان» ثروتمند نظر لطفی به آنها بشود تماشا کنید... کجای کاری خواهر در جریان کشتار وحشیانه یهودیان اروپا در جنگ دوم که نمیدانم چرا آنرا ناچیز گرفته‌ای همین سردمداران صهیونیزم خود به محل‌های امن فرار کردند و یهودیان بی‌پناه اروپا را دودستی تحویل بازداشتگاههای «دخشو» و «بوخنداله» دادند و بعد از جنگ نیز هر چه مانده بود برای کشته شدن و البته کشتن مردم بی‌دفاع فلسطین همراه با یهودیان تونس- عراق و مراکش به مسلخ خاورمیانه فرستادند چرا که امپریالیسم در منطقه بیک پارلمان وسرپل مطمئن نیاز داشت و چه فرق میکند که این سرپل کشوری بنام اسرائیل باشد و یا مصر سادات و ایران شاه مخلوع (البته برای امپریالیسم) خواهر عزیز واقعاً چه فرقی است بین آدمی بنام بگین که ادعای یهودی بودن دارد یا مردی بنام شاه حسین که بظاهر مسلمان است.

خواهر عزیز برای تو و برای همه صادقانه آرزو میکنم که بتوانید جریان کسانیکه خود را پیرو موسی کلیم الله میدانند و برایمان خویش زندگی میکنند و جریان صهیونیزم را که آنرا بدرستطاعون سیاسی نامیده‌ای از هم جدا سازید و درآگاهی مردم فریب خورده و یهودی کوششی بعمل آورید. انشاء.

هارون- یشایائی

جمهوری اسلامی — فرهنگی وهنری

کاری از واحد قصه‌نویسی حوزه اندیشه و هنر اسلامی

بابا رحیم

نوشته: طاهره عبدالکریم خلجی

از نگهبانیکه برایش غذا می‌آورد ودر حین گذاشتن ظرف غذایشش را هم تا بناگوش باز میکرد ودندانهای زرد وکثیفش را بیرون می‌انداخت، به شدت بیزار بود. و نگهبان هم برای بیشتر آزار دادن او دسته کلید را در مقابل او تکان میداد ومی‌خندید.

آنوقت بابا رحیم عربده میکشید و میله‌ها را تکان میداد. دیوارهای زندان نم گرفته و گچهایش ریخته وسقف در حال فرو ریختن بود. وبوی گند و کثافت همه جا را پر کرده بود. صدای نگهبان بدجوری خشن بود. و مثل سوهان اعصاب اورا می‌خراشید. بابا رحیم گاه از شدت عصبانیت به قدری می‌خندید که خودش را خیس میکرد و آنوقت دلش میخواست گردن نگهبان را در پنجه‌هایش بفشارد و خونش را بمکد تا دیگر صدای قهقهٔ تلخش را نشنود.

باخودش می‌گفت: «باید اونو بکشم، وقتی که غذا میاره. وقتی که روی چهار پایه می‌شینه وبدنشو می‌خارونه وجیبهای کتش را وارسی میکنه».

به فکر رفت هیچکس در مدت این شش سال به سراغش نیامده بود. به دیوار تکیه داد. توی سرش صدا می‌پیچید. صداهای جراجور. مثل شرشر آب. مثل فریادی که تو کوه می‌پیچید. مثل همهمه و گریه، مثل صدای روزهای عزا و سینه‌زنی. صدائی که مدام داد می‌زد. «بابا رحیم... توبیایس اینجا بمیری». باید دوباره برگردی به ده پیش بچه‌ها اوناروبازی بدی... برای سگها استخوان جمع کنی... از چاه آب بکشی... و وقتی زنها ودخترها کنار نهر آب رخت وظرف می‌شورند، براشون شعر بخونی... اگه بدارن آزاد بشی. یعنی بازهم همه ترا دوست دارند مثل آنموقعها که گذشت؟!!

موهای بلند وآشفته وجای سوختگی یک طرف صورت ویکدست، قد بلند و خمیده ولباس مندرس وپاره پاره، قیافهٔ او را وحشتناک کرده بود. همه از او میترسیدند... بعد از سالها... هنوز احساس میکرد جای زخمهایش می‌سوزد.. هر روز تاول تازه‌ای جای تاول قدیمی را میگیرد و دوباره... ودوباره... چمباتمه زد. سرش را روی زانوهایش گذاشت و چشمهایش را رویهم نهاد.

●●●

آنروز شاد و سرحال از بالای تپه‌ها پائین می‌آمد. که ناگهان دود سیاهی جلوی چشمهایش را گرفت. با تعجب نگریست. عده‌ای از بچه‌ها بالا و پائین می‌پریدند و با شوق آتش را نشان هم میدادند: «آتیش، آتیش، آتیش بازی»

خدایا چه می‌دید؟ باور نمی‌کرد مگر بزرگترها در ده نیستند. چه اتفاقی افتاده است؟ شعله هر دم زبانه می‌کشید بابا رحیم با عجله پائین دوید به هر سوئی شتافت و صدا کرد:«مش حسن ....غلامحسین ... آهای حیدری....کجائید....»

فقط صدای شادی بچه‌ها بود و زوزهٔ سگها .... خوب که نگاه کرد. دید آتش از کلبهٔ خود اوست مات و متحیر جلو دوید. دود آتش چشمهایش را سوزاند. فریاد دردناکی شنید فریادی که هر لحظه ضعیفتر و دلخراشتر می‌شد .«پس نرگس کو» سراسیمه‌بچه‌هارایکی‌یکی‌نگاه کرد تا شاید او رابیابد. نرگس میان بچه‌ها نبود. بچه‌ها با نگاه هراسان و کنجکاوانهٔ بابا رحیم ساکت شده بودند. بعد صدای نرگس از میان شعله‌ها بلند شد.

به یکباره خود را هم درمیان شعله‌ها دید. صدای دخترش در میان آتش گم بود شعله زبانه می‌کشید آتش لباس او را در برگرفت اما حالیش نبود نرگس را در میان آتش می‌جست دخترش را دید که در میان شعله‌ها میچرخید و دستان کوچکش را به هر سودراز می‌کند با درماندگی تمام پیکر او را روی دست بلند کرد و بسوی نهر آب دوید...

وقتی بابا رحیم چشمهایش را باز کرد نگاهش به مردم خیره ماند... آنها که با چشمان از حدقه در آمده مات و متحیر و گریان به اودل زده بودند. بعد سرش را چرخاند. دخترش را روی تخته سنگی دید... سوخته و سیاه و باریکه‌های خون روی صورتش دلمه بسته بود.

روی خود را برگرداند.... توان دیدن نداشت از درد بخود می‌پیچید . اما فقط ساکت نگاه کرد. کس دیگری هم حرفی نمی‌زد. بغضش ترکید و فریاد زد: «کجا بودید....؟ .... فقط بچهٔ من میان بچه‌های شما زیادی بود؟ مگه من بچه‌های شما را دوست نداشتم .... مگه براشون قصه نمی‌گفتم؟ باهاشون بازی نمی‌کردم؟... آخه چرا .....منکه دیگه چیزی نداشتم» گریه امانش نداد. فریاد او هر لحظه بیشتر میشد تا سزا می‌گرفت و مردم سعی در آرام کردن او داشتند اما او همچنان می‌نالید.

حالا دیگر بابارحیم تنها بود. برایش غذا آوردند. دلداریش دادند... اما زخم را از چهره و قلب او پاک نکردند... گریه خون‌آلود را از چشمهایش دور نکردند. گاه می‌خندید... گاه می‌گریست. گاه از شدت غیظ به طرف سگها حمله می‌کرد. گاه عربده می‌کشید. یک دم آرامش نداشت و یک لحظه آن غروب خونین از یادش نمی‌رفت.

حالا دیگر بچه‌ها از او فرار می‌کردند. زنها می‌ترسیدند و مردها با ترحم نگاهش می‌کردند... و او تنها هم صحبت سگهای ولگرد شد. با آنها کنسی می‌گرفت حرف می‌زد و گاه اتفاق می‌افتاد که آنها را در حین بازی خفه می‌کرد... یاد دخترش همیشه او را مشوش و آشفته می‌کرد و قرار و آرام از او گرفته می‌شد عاصی می‌گشت... حمله می‌کرد...

تا بالاخره یک روز ماشین جیپی در میدان ده ایستاد و چن« نفر پیاده شدند و او را که بیحال و خسته پس از عربده‌کشی‌های جنون‌آمیز درون نهر آب افتاده بود بلند کردند. و در جیب گذاشتند.

در ماشین بود که بخودش آمد با ضجه التماسی کرد: «مرا از خودتان دور نکنید. نگذارید منو ببرند. بخدا آدم زیادی نیستم. دورم نیندازید» بعد که همه را ساکت دید. مثل همیشه فریاد زد... نالید.

●●●

حالا فکر آدمها زجرش می‌داد. باید به جائی می‌رفت هرجا که دوست داشته باشد. هرجا که می‌شد راحت باشد و برای مردم کاری انجام بدهد. روی خاکها پشت بامها. بالای درخت. هرجا. فقط آزاد باشد و بتواند آزادانه نفس بکشد. آنقدر فریاد برند تا عقده‌های چند ساله‌اش را خالی کند. گریه کند. بخندد.

نگهبان روبرویش ایستاده بود. ظرف غذا را از زیر در به جلو هل داد در را که می‌بست. کلید از دستش زمین افتاد. خم شد که بردارد. دستی خشن گردنش را چسبید و دستی دیگر دهانش را. فشار داد. آنقدر که صدای شکستن استخوانهای گردنش را می‌شنید. انگار نگهبان هیچ تلاشی برای زنده ماندن نکرد. بابارحیم اول فریاد زد بعد خندید. صدای قهقهه و فریادش درهم آمیخت و با شتاب بیرون پرید که همه‌جا فریاد بزند و بگوید «تمام شد» «دیگر تمام شد. من آزادم» دیوانه‌های دیگر هم با او فریاد زدند.

از در دیگری رد شد و به حیاط رسید خودش را کنار دیوار رساند دستهایش را به جرزهای دیوار گرفت. و خود را بالا کشید. بالای دیوار که قرار گرفت روی کتفش احساس درد و سوزش عجیبی کرد. خودش را پائین انداخت ودوید. می‌خواست دور بشود می‌خواست نفس بکشد. صدای چکمه‌ها را می‌شنید. همهمه را می‌شنید. خود را درون چاله‌ای پنهان کرد. پس ازدور شدن آنها دوباره راه افتاد وراه دهکده را پیش گرفت. بوی دهکده را از دور می‌شناخت. غروب بود. سوز سرد مانند شلاق صورتش را می‌سوزاند. دلش می‌خواست اگر هم می‌میرد در ده خودش باشد. جائیکه بدنیا آمده بود. سخت احساس گرسنگی ودرد میکرد.

دهانش خشک شده بود. دستی به کتفش کشید. تیر میکشید. نرمی و گرمی خون را حس کرد. با اینکه بی‌حس شده بود بی‌اختیار دوید دریک لحظه چشمش به بچه‌های ده افتاد که دورماش کرده‌اند وداد می‌زنند: «بابارحیم بابا رحیم. کی ترو کتک زده؟ کی ترو کتک زده؟»

بابا رحیم در حالیکه از شدت درد به خود می‌پیچید خندید. و خنده روی لبهایش ماسید. خسته وبیحال روی زمین نشست. به بچه‌ها گفت: «یکی ازشما دستهاشو روی چشم من بذاره تا من یک کمی بخوابم. آخه بابا رحیم خیلی خسته است» دخترکی دستهایش را روی چشمهای پیرمرد گذاشت و او آرامش غریبی را حس کرد ناگهان سروصدایی شنید. صدای آدمها. و بعد دختر هراسان فرار کرد: «نگهبانا اومدن نگهبانا، میخوان بابا رحیمو ببرن» همان نگهبانیکه گردنش را شکسته بود جلویش ایستاده بود. بلند شد. فریاد زد: «دیگه بسه. حیوونها. من دیگه دیوونه نیستم هیچوقت هم نبودم». چشمها شو باز کرد. نالید از سرما. از درد: «نه همش رویاست، هنوز کوتا ده؟»

آخرین رنگ طلائی خورشید هم دور شده بود وسیاهی شب دامن خود را پهن میکرد صدای سگهائی را که برایش پارس میکردند شنید با صدای بلند داد زد: «حیوونا حالا دیگه منو نمی‌شناسین. نمک به حرومها. این همه براتون استخوان آوردم. اینهمه باهاتون بازی کردم، حالا دیگه منو نمی‌شناسین؟»

باز هم با ناامیدی خود را به جلو کشید.لحظه‌ای گوشهٔ اولین دیواره نشست. صدای آشنائی را شنید مردی الاعش را «سش» کرد و ایستاند. یک کیسه پر از خیار و گوجه از خورجین الاغ پائین کشید و بدست گرفت، بابا رحیم دستهایش می‌لرزید. دیگر خونی در رگهایش باقی نمانده بود رمقی به تن نداشت. دیگر کوحتی گرمای بدن؟ دیگر کوپائی که او را سرپا نگهدارد؟ دست مرد روی شانه‌اش نشست وپرسید: «پیرمرد اینجا چه میکنی؟ چرا خونهت نمیری نکنه غریبی؟ از کجا اومدی؟ اونهم این وقت شب بعد که جوابی نشنید دست کرد در کیسه‌ای که به همراه داشت وگفت: «بیا بیا. این گوجه‌ها را بگیر اینهم چند تا خیار. بعد بلند شو برو خونهت. تازه مگه کسی‌رو نداری که بهت برسه. الان گرگها پیداشون میشه. خطر داره نمی‌تونم ترو حسابی‌ببینم.

نمی‌دونم کی هستی، پیرمردحرف بزن چراچیزی نمیگی؟»

بابارحیم زیرلب ناله کرد: «یکروز..... یکروز..... حر.... یف.... تمام... مرد....م ده بودم..... غریبه.....نبو..... دم.. اینجاخونه‌ام بود.....خونه..... امابیرونم کردند..... دارم..... می‌میرم..... هیچکس..... هیچکس..... نمی‌دونه... که بابا رحیم هستم..... یعنی..... هیچکس.....

مرد بلندشدوباتمسخر خندید.

«خداعاقبتت رابه خیر کند.....هذیان می‌گوئی پیرمرد.....» ودرحالیکه دورمی‌شدفریادزد «بابارحیم سالهاست که توی دیوونه خونه‌ست..... مردخوبی بود..... معلوم هم نیست که تاحالا زنده باشد.....کسی ازش خبرنداره..... صدایش درزوزه بادمی‌پیچید و برمیگشت دیگرچیزی راحس نکرد..... چشمهایش رابه آرامی رویهم گذاشت دوباره صدا آمد «بابارحیم مرده..... با..... با..... رحیم.... .مر..... د..... ه.....»

سرش روی شانه‌اش افتاد وخیارهاوگوجه‌ها روی خاکهاولو شدند.

لطف امیرالمومنین علی علیه السلام درباره قاتل خود

چون که آن بدبخت نادان ازقضا
ناگهان آن زخم زد بر مرتضی
مرتضی را شربتی کردندراست
مرتضی گفتا که خون ریزم کجاست
شربت او را ده نخست آنگه مرا
زانکه او خواهد بدن همره مرا
شربتش بردند گفت اینست قهر
حیدراینجا خواهدم کشتن بزهر
مرتضی گفت بحق کردگار
گربخوردی شربتم آن نابکار
من همی تنها دمی بی اوبهم
پیش حق در جنت الماوی قدم

مرتضی را چون بکشت آن مردزشت
مرتضی بی او نمیشد دربهشت
برعدوچون شفقتش چندین بود
با چو صدیقیش هرگز کین بود
آنکه را چندین غم دشمن بود
باعتقیش دشمنی چون ظن بود
تا جهان باشد نیارد کردگار
چون علی صدیق را یک دوستار
چندگوئی مرتضی مظلوم بود
وزخلافت راندن محروم بود
چون علی شیرحق است وتاج سر
ظلم نتوان کرد برشیرای پسر

منطق الطیر

نقدحال.....!

روشن فکر!

تو شیشهٔ ودکا را خالی کردی
و برادر من
این عضو کوچک «حزب‌الله»
با بنزین پرش کرد.
و «کوکتل مولوتف» ساخت
و تاروز پیروزی
از این بابت- از بابت بطری
هرگز روبرو نبود
با هیچگونه قحطی و کمبود!

* * *

می‌دانم
می‌دانم
تو هم در انقلاب سهمی داری
الحق که انحصارطلبی
چیز بسیار بدی است!

فروردین ۱۳۵۸ حسن حسینی

به انتظار

من دراین سرزمین ودراین امتداد
روی خون شهیدان همیشه شاهد
گام برمیدارم

بیاباور کنیم که
ازخون شهیدان همیشه شاهد
که این سیاهی قیرگونه شب
بافجر صادق مبدل نموده را
پاس داریم

وبامرگ جباران
وخون شهیدان
جویهای سرخ را
به سوی نهال‌های
آزادی سوق دهیم
تابارور شوند
به گل بنشیند
ودرسایه این درختان
حسنگی این راه بس دشواررا
لختی بدرکنیم
بازادامه دهیم
وبه انتهای خط
سرخ شهادت
که معاداست
رسنگارشویم

٤- عباس ملک جعفریان

نظرات، پیشنهادات، و آثار خود را برای این صفحه ارسال دارید
آدرس: تهران، سعدی جنوبی ساختمان شماره ۵۷۱
تلفن ۳۰۲۰۱۴ داخلی ٤٤ و ۳۹
واحد فرهنگی، هنری

چند کتاب تازه که بدستمان رسیده است:

*** انتقال به تعلیم و تربیت اسلامی«دفتر اول، جهتها و هدفها»**

با نوشته‌هائی از: دکتر محمدجواد باهنر، محمدتقی جعفری، سیدمحمد باقر حجتی، سیدعلی اکبرحسینی سروری، کمال خرازی، عبدالکریم سروش، علی شریعتمداری-۲۲۷ صفحه هدف این کتاب، «نشان دادن اهمیت تعلیم و تربیت اسلامی و انتقال آن به مراکز تربیتی کنونی جامعه» قیمت ١٤ تومان (انتشارات سیما و نور)

*** رسوائی مائوئیسم- نوشته: اصغر شریف‌آبادی ۱۱٤ صفحه**

هدف این کتاب«نمایاندن و پیدائی ورشد و عملکرد مائوئیسم در ایران و خطوط ارتباطی آن با امپریالیسم همراه با ٤ طرح قیمت ٦ تومان-(انتشارات نور)

کلمه الامام الحسن- تالیف: شهید سیدحسن شیرازی- ترجمه: علیرضا میرزامحمد ۲۵٦ صفحه-

هدف این کتاب «نشان دادن فریادهائی است که از درون پراحساس بزرگ مردی- بی‌نظیر برخاسته است» قیمت ۲۵ تومان (انتشارات‌نور).

ادامه تبهکاری‌های «موبوتو»

تهیه: و. کمالی‌نیا

«موبوتوسه سه سیکو» رئیس جمهوری زئیر ویک رهبر فاسد آفریقایی که ارپشتیبانی ساعیانهٔ قدرتهای امپریالیستی خاصه ایالات متحده، فرانسه وبلژیک برخوردار است، وشاه سرنگون شدهٔ ایران سیر کمک فراوانی به حفاظت اوکرد، اخیرا عده‌ایی ازمقامات کشور رابازداشت کرده وبه زندان افکنده است «موبوتو» پنج تن ازنمایندگان پارلمان کاذب زئیر رابازداشت کرده است. تقریبا هیچ یک ازرسانه‌های غربی که شاید حدود ۸۹ درصدشان صدای امپریالیسم عرب باشد، حوادثی راکه درزئیر کنونی وکنگوی پیشین (کشور «پاتریس لومومبا»ی فقید) روی دهد، فاش نمی‌کنند.

«موبوتو» که یک بار ارایران شاهنشاهی بازدید کرد ومهمان خانوادهٔ سلطنتی ایران بود، اکنون بالردست دادن شاه، که «پر کننده» بزرگ کیسهٔ اوبود، اکنون احساس ناامنی بیشتری می‌کند، هرچند آمریکایی‌ها فرانسوی‌ها وبلژیکی‌هاوتااندازه‌یی نیز انگلیسی‌ها، مراکشی‌ها ومصری‌ها، تمامی توانائی خود رابرای حفظ رهبری به کار می‌برند که یکی ازحائزترین سران آفریقایی است.

تصفیه کردن ارگان‌های رسمی ازوجود مخالفان، ازرمان قتل «پاتریس لومومبا» رهبر انقلاب کنگو، همواره درزئیر جریان داشته است اماتصفیه مخالفان این روزها شدیدتر وتحمل نکردنی تر شده است. رهبر زئیر گذشته ارتصفیهٔ اشخاصی که تنها گناهشان حقیقت گویی بود، انتخابات کشور راهم تحریم کرده است تجربه‌های ناگوار اخیر به ایالات متحده آمریکا که رهبر امپریالیسم غرب است، نشان داده است که اگر هم پیمانان پانوکران خود درجهان سوم «رابرای انجام اقدامهای اصلاحی زیر فشار قرار ندهد، موقع سیاسی این هم پیمانان پانوکران، به نحو جدی‌تری به مخاطره خواهد افتاد حتی پاره‌یی از نهادهای اقتصادی غربی که به زئیرورشکسته وام می‌دهند، «موبوتو» را برای انجام اقدامهای اصلاحی زیر فشار گذارده‌اند- یکی از این نهادها، «صندوق بین‌المللی پول» است که تاکنون وامهای فراوانی برای جلوگیری از سقوط نظام کنونی زئیر به «موبوتو» اعطا کرده است. البته این فشارها درسال ۱۹۷۷ آغاز شد، اما گفته می‌شود امروز تا اندازه‌یی از شدت آن کاسته شده است افزون براین، رهبر زئیر وادار گردید تا کارشناسان بیگانه‌یی که «صندوق بین‌المللی» آنها را بنه کار گمارده است، سمتهای مهمی را دربانک و خدمات گمرکی زئیر به عهده بگیرند. غربی‌ها به عنوان بخشی از فشارهای خود به حکومت زئیر، امیدوار بودند که با جای دادن کارشناسان درارگان‌های مهم اقتصادی کشور، به فساد فراوانی پایان بدهند که درمیان عالی‌ترین مقامات هیأت حاکمهٔ کشور بیداد می‌کرد.

چنین می‌نماید که رهبر

● تصفیه کردن ارگان‌های رسمی از وجود مخالفان، از زمان قتل «پاتریس لومومبا»، رهبر انقلاب کنگو، همواره در زئیر جریان داشته است.

● چنین می‌نماید که رهبر کسانی که فساد اقتصادی در جامعهٔ ستمدیده کنگو پیشین را سبب میشوند، خود «موبوتو» و خاندان رئیس جمهوری هستند.

● براساس اطلاعاتی که منابع بی‌طرف به دست آورده‌اند، ثروت شخصی رهبر زئیر اکنون ۱۰۰ میلیون دلار است.

● قدرت کنونی اقتصادهای غربی که غربی‌ها این همه به آن می‌بالند، ناشی از وجود حکومتهای غیرمردمی در پاره‌یی از بخش‌های به اصطلاح «جهان سوم» است.

کسانی که فساد اقتصادی درجامعهٔ ستمدیدهٔ کنگو پیشین را سبب می‌شوند، خود «موبوتو» و خاندان رئیس‌جمهوری و تااندازه‌یی نیز خویشاوندان او هستند. هیچ‌کس دقیقاً نمی‌داند که ثروت شخصی مردی که بی‌مهابا خود را برجامعهٔ ستمدیدهٔ کنگو تحمیل کرده است، تا چه اندازه است، زیرا بانکهای خارجی که پول‌های «موبوتو» را نگاهداری می‌کنند، با تمامی توانایی خود، می‌کوشند سپرده‌های دوست و جیره‌خوارشاه سرنگون شدهٔ ایران را همچنان سری نگاه دارند. با این همه، براساس اطلاعاتی که منابع بی‌طرف به دست آورده‌اند، ثروت شخصی رهبر زئیر اکنون ۱۰۰ میلیون دلار است. اما منابع مخالف، ثروت دیکتاتور را بسیار بیش از ۱۰۰ میلیون دلار می‌دانند. لیکن به سبب آن که این منابع بی‌طرف نیستند، پذیرفتن ادعای آنها تا اندازه‌یی دشوار است.

پاره‌یی از ناظران عقیده دارند که تصفیه‌هایی که دیکتاتور اخیرا در زئیر صورت داده است، نشانه اطمینانی است که او به ادامه دریافت وام از نهادهای اقتصادی غربی از جمله «صندوق بین‌المللی پول» دارد او می‌داند که این نهادها و از جمله صندوق یاد شده ناگزیر خواهند بود که هم چنان به او وام بدهند، خواه وی اصلاحاتی را انجام بدهد و خواه انجام ندهد. او همچنین می‌داند که با نبودن خودکامه‌یی مانند وی، اقتصادهای غرب به خاطر از دست دادن منابع طبیعی رئیس (مانند مس و کوبالت) به اختلالاتی دچار خواهد شد و ممکن است آسیبهایی به قدرت اقتصادی غرب وارد شود. قدرت کنونی اقتصادهای غربی که غربی‌ها این همه به آن می‌بالند، ناشی از وجود حکومتهای غیر مردمی درپاره‌یی از بخش‌های به اصطلاح «جهان سوم» است. روی هم رفته، «موبوتو» مطمئن است که «صندوق بین‌المللی پول» حدود یک میلیارد دلار دیگر را در طول سه سال به کیسه‌اش سرازیر خواهد کرد. این صندوق به هیچ روی حاضر نیست که این غول بزرگ مس و کوبالت در آفریقای مرکزی اعلام ورشکستگی کند، زیرا اعلام ورشکستگی، تخم شورش‌ها یا احتمالا انقلابهایی را در خود نهفته خواهد داشت که ممکن است برای اقتصاد غرب و از جمله خود صندوق گران تمام شود.

«موبوتو» همچنین یک معامله جدید اقتصادی با ارباب آمریکایی‌اش انجام داده است که براساس آن ۵۰۰۰ تن کوبالت را ظرف پنج سال به آمریکایی‌ها خواهد فروخت.

همه قدرت‌گرایان و از جمله «موبوتو»، «رونالدریگان» رئیس جمهوری ایالات متحده را بر «جیمی کارتر»، رئیس جمهور پیشین این کشور، ترجیح میدهند، زیرا «ریگان» برخلاف سلف خود، مسأله «حقوق بشر» را عنوان نمی‌کند، هرچند موضوع «حقوق بشر» کارتر یک موضوع کاملاً کاذب و «جهان سوم» فریبانه بوده است. بنابراین، با جلوس هنرپیشه پیشین سینمای «جنایتکارساز» ایالات متحده به «تخت» ریاست جمهوری آمریکا، دیکتاتور می‌تواند اصلاحاتی را که وعده‌اش را به غربی‌ها داده است، بیشتر نادیده بگیرد.

در این جریان، بحرانی که یک ماهنامهٔ آفریقایی آن را «بحران خاموش» خوانده است، در زئیر ادامه دارد، اما به سبب سکوت رسانه‌های امپریالیستی و صهیونیستی بین‌المللی، این بحران برای بخش بزرگی از افکار عمومی جهان ناشناخته مانده است.

در زئیر طول متوسط عمرانسان‌ها تقریباً ۴۱ سال، است، تورم حدود ۱۰۰ درصد است و بیکاری در شهرها از ۴۰ درصد فراتر می‌رود. روی هم رفته، اوضاع کلی در کشور «پاتریس لومومبا»ی فقید، به وخامت بیشتری گراییده است. با این همه، احتمال نمی‌رود که رژیم «موبوتو» در آیندهٔ پیش‌بینی کردنی سرنگون شود.

بنابراین، از «جهان سومی»ها انتظار می‌رود هرچه زودتر به این حقیقت ساده پی ببرند و بدانند که آنان با تهیهٔ مواد خام اولیه برای قدرتهای امپریالیستی به نحو غیرمستقیم درتمامی تبهکاری‌های امپریالیستها سهیم‌اند.

پان عربیسم در مقابل پان اسلامیسم

نقل از: هوریزون
چاپ: ایندیانا (آمریکا)

●رهبران بعثی ثابت کرده‌اند که هدفشان آزادی سرزمینهای عربی از یوغ صهیونیسم نیست؟

●عراق به نمایندگی از صهیونیسم و آمریکا با انقلاب اسلامی ایران می‌جنگید

●صدام حسین، ضربه‌ای غیرقابل جبران به اتحاد مسلمانان وارد کرده‌است

صدام حسین رهبر دیکتاتور و نیرنگ‌باز عراق، چند ماه پیش ارتش خود را جهت بدست آوردن یک پیروزی هرچند محدود که در نتیجه آن بتواند خود را بعنوان یک رهبر جدید در جهان عرب تثبیت کند، به ایران گسیل داشت. او تصمیم دارد بجای شاه نقش ژاندارم خلیج فارس را بعهده گیرد. وی با حمله شدید هوائی، دریایی، زمینی به جمهوری اسلامی ایران خود را کاملا برای بعهده گرفتن چنین نقشی شناسانیده است. بزبان ساده‌نویسی، او زمامداری است که امریکا میتواند با او معامله کرده و رویش حساب کند.

اگر برای غرب صدام در حال تبدیل شدن به یک شاه جدید است، در جهان عرب خود را بعنوان یک «ناصر» جدید میخواهد بشناساند. پس از اینکه سال گذشته با از بین بردن بسیاری از همقطارانش قدرت را بدست گرفت، شروع به ایجاد یک اتمسفر پرستش شخصیت کرده و سعی در معرفی خود بعنوان سمل جدید پان عربیسم نموده. این مسئله کاملا شناخته شده است که او بیرحمترین و در عین حال اهل حسابیترین زمامدار عربیست.

رئیس جمهور عراق- صدام حسین، بدرستی محاسبه کرده بود که سقوط شاه و برقراری جمهوری اسلامی باعث تضعیف ایران از نظر اقتصادی و نیز نظامی گردیده است. او همچنین از اشتغال ایران به مسئله گروگانگیری و ضعف فرماندهی در نیروهای مسلح ایران میخواست استفاده کند.

صدام حسین حساب کرده بود که به هم ریختگی اوضاع در اثر انقلاب نیروئی برای ارتش باقی نگذاشته و به آسانی قابل شکست دادن خواهد بود. او اشتباه میکرد. مسئله‌ای که حاکم عراق نادیده گرفته بود این بود که وقتی ملت ایران با وجود تمام مشکلات و توطئه‌ها انقلاب اسلامی را به پیروزی رسانید. هدف و ماموریتی در جهان برای خود انتخاب کرد که در اثر آن به آسانی تسلیم دیکتاتوری و تجاوز محض نخواهد شد.

این مسئله کاملا درست هست که کاربرد ارتش ایران در طول انقلاب بشدت صدمه دید ولی در عین حال مردم عادی و نیز ارتش این کشور، خصوصا در جریان جنگ‌های خونین شهرهای استراتژیک اهواز، دزفول و خرمشهر، ثابت کردند که تصمیم به دفاع از هریک وجب خاک جمهوری اسلامی دارند در حقیقت پس از حمله عراق به ایران وحدت ایرانیان به رهبری آیت‌الله خمینی برای رسیدن به هدفی مشترک افزایش یافته. بدون تردید تجاوز آشکار بعثی‌ها در ایران آثار تحریک کننده‌ای در موارد مختلف خواهد داشت.

حمله عراق به ایران اکنون در دهمین ماه خود در شن‌زارهای خارج شهرهای نفت‌خیز خرمشهر، آبادان و اهواز متوقف گردیده. تاکنون نه تنها هیچیک از ادعاهای اولیه منتشره در مطبوعات خبری عراق مبنی بر رژمهای پیروزی و استقبال و خوش‌آمدگوئی ساکنان مناطق آزاد شده روی نداده است، بلکه ساکنین محلی با شعله‌های سر به فلک کشیده آتش و اجساد بیشمار عراق در خیابانها با ارتش صدام روبرو شده‌اند. خوزستانیهائی که فرار نکرده‌اند بشدت برای بیرون راندن ارتش بعثی از سرزمینشان میجنگند.

اگر در ابتدای جنگ صدام حسین فکر میکرد که در مدتی کوتاه با سر افکنده ساختن نیروهای اسلامی یاران قادر به از بین بردن مخالفین داخلی خود نیز گردیده و بعنوان رهبر بلامنازع اعراب شناخته خواهد شد، امروز باید در نقشه‌های خود تجدیدنظر نماید.

بطور کلی این جنگ عوض اینکه پیروزیهای درخشان نصیب نیروهای مسلح عراق نماید یک سری پالایشگاهها و کارخانه‌های بمباران شده در اطراف بصره و بغداد برای این کشور به ارمغان آورده است.

برای صدام حسین، جنگ بصورت یک مسئله شخصی در آمده، مسئله‌ای که بقا و یا سقوط رژیم وی به آن بستگی دارد. وی میخواهد با حمله نظامی به مبارزه با یک جریان سیاسی- روانی مذهبی رهبری شده بوسیله یک انقلابی مذهبی بپردازد. رهبریکه مکرراً اعلام قیامی توده‌ای جهت مبارزه با کفار بغداد و تمام دست‌نشاندگان شیطان بزرگ، آمریکا نموده و این مبارزه را اولین و مهمترین مسئله انقلاب اسلامیش قرار داده است. اولین هدف صدام کم کردن خطر جمهوری اسلامی ایران برای رژیم دیکتاتوری بغداد که در بین مردم عراق نیز محبوبیتی ندارد بوده است.

بعثی‌ها تصمیم به تضعیف مسلمانان و در نتیجه ترغیب یک قیام داخلی بر علیه آنها داشته‌اند ولی درحقیقت در زیر این مسئله، جاه‌طلبی مسلم صدام برای بدست گرفتن رهبری یک پان عربیسم جدید وجود دارد. بیشتر رژیمهای دست نشانده خاورمیانه و نیز کشورهای نزدیک به منطقه در حقیقت از شکست و احتمالاً سقوط آیت‌الله خمینی خوشحال میشوند. زیرا آنها با بیرون رانده شدن رژیم آمریکائی شاه و روی کار آمده رژیم اسلامی که با انتخاب اکثریت قاطع ملت همراه بود. در واقع حکومتهای خود رادرخط سقوط میبینند.

جالب این است که درمعنا هدف کشورهای غربی، مخصوصا آمریکا وکشورهای عرب منطقه مشترک هست هردو خواهان سقوط جمهوری اسلامی و روی کار آمدن کسی همچون آخرین نخست وزیر شاه، شاپور بختیار باشد.

پس چرا بنظر میآید که دولت کارتر درمورد جنگ متمایل به «ترکیه خمینی گردید.؟ چنانکه پرزیدنت کارتر دریک مصاحبه مطبوعاتی گفته است که درمقابل آزادی گروگانها آمریکا احتیاجات نظامی ایران راتامین خواهد کرد آیاحقیقتا ایالات متحده از گسترش انقلاب اسلامی درشیخ نشینهای کوچک عربی درسوی دیگر خلیج فارس حمایت خواهد کرد؟ جواب این است که هرچند واقعیت انقلاب اسلامی برای واشنگتن تلخ هست ولی ایالات متحده ترجیح میدهد که یک ایران درعین حال ضعیف مشکلاتی برای همسایگان عرب خود ایجاد نماید (البته به آن اندازه که باعث تغییر وضع موجود شود، بلکه فقط تااندازه‌ای که شیوخ منطقه رادرنگرانی نگاهدارد) تااینکه یک عراق پیروز درجنگ کشورهای خلیج رادرلوای ناسیونالیزم عربی متحد گرداند.

سیاست امریکا این است که ازوجود هرناآرامی وضعفی که درمنطقه بوجود میآید بهره‌برداری کند، باینصورت که هربار یکی ازشیوخ منطقه بخاطر ناآرامیهای کشورش خواستار حمایت بیشتر امریکا میشود، این کشور جای پای سیاسی ونظامی تازه‌ای برای خود بوجود میآورد قماری که صدام دراین رابطه میکند این است که باتحریک حس ناسیونالیزم عربی حمایت شیوخ منطقه ودرنهایت رهبران سعودی راجلب نماید. اگر ناسیونالیزم عربی به انقلاب اسلامی پیروز گردد رژیم بعث عراق بصورت مرکز قدرت درخاورمیانه ظهور خواهد نمود.

صدام حسین تجاوز به ایران رابعنوان حمایت ازملت وسرزمین عرب درمقابل امپریالیستهای متجاوز غیر عرب (عجم) توجیه نموده اوسعی دارد جنگ رابصورت درگیری عرب - فارس معرفی کرده وازدشمنی عرب نسبت به عجم به نفع خود بهره‌برداری نماید.

شاه حسین اردن نیز تنها رهبر عربی میباشد که رسما وعملا تحت نام ناسیونالیزم واتحاد عرب ازعراق حمایت میکند سعودیها وکشورهای کوچکتر خلیج فارس بادورونی تمام درپنهان ازعراق حمایت کرده ودرعین حال ازبرادری وهمبستگی اسلامی سخن میگویند. ازطرف دیگر سرهنگ قذافی خطاب به رهبران عرب گفت: «حمایت ازایران درجنگ باعراق وظیفه اسلامی ماست.» اوعراق رامتهم کرد که عملا ازغرب مسیحی حمایت میکند. وی درپیامی به شاه خالد گفت که «جنگ ایران و عراق درحقیقت مقابله اسلام بامسیحیت، شرق وغرب، مسلمانان وخارجیان است.»

چند ماه پیش صدام حسین گفت که بهترین جواب اسرائیل در اعلان بیت‌المقدس بعنوان پایتخت ابدی و جدائی ناپذیر این کشور، بمباران تل آویو میباشد. اکنون وی تهران و فرودگاه غیر نظامی آنرا در عوض تل آویو بمباران میکند. مسئله خنده‌داریست که چطور تئوری سمبل بعث ناسیونالیزم عربی و هدف غائی این ناسیونالیزم آزاد کردن فلسطین هست ولی در عمل مدتهاست که رهبران بعثی ثابت کرده‌اند هدفشان آزادی سرزمینهای عربی از یوغ صهیونیزم نمیباشد بلکه فقط خواهان حفظ قدرت خویش بوسیله استثمار ملتشان هستند و چون ایران اسلامی برای در قدرت بودن آنها خطرناک هست، حمله ناجوانمردانه به این کشور اسلامی برحمله بر اسرائیل ارجحیت پیدا میکند.

دولت آمریکا بهره فراوانی از جنگ ایران و عراق در منطقه بدست آورده است. در اثر این جنگ وابستگی نظامی عربستان سعودی به آمریکا به مرحله عمل درآمده است. سعودیها نه تنها آواکس‌های آمریکا را قبول کرده و درخواست تعداد بیشتری از آنها را نموده‌اند، بلکه برخلاف مخالفتهای گذشته مستشاران آمریکائی را نیز در کشور خود پذیرفته‌اند.

بنظر میرسد که آمریکا میخواهد بوسیله صدام حسین انقلاب ایران را خوار و خفیف کرده و انتقام خود را در مورد گروگانگیری از ایرانیها بگیرد. در حقیقت یک کشور اسلامی به نمایندگی از طرف آمریکا و صهیونیزم دارد هدفی را پیاده میکند که آنها بطور آشکار قادر به پیاده کردن آن نبوده‌اند

جنگ ایران و عراق باعث آشکار شدن مبارزه پنهان بین پان عربیسم و پان اسلامیسم که مدتهاست در منطقه وجود دارد، گردیده است. این جنگ ضربه‌ای عمیق به همبستگی اسلامی در جهان عرب وارد کرده و نیز جنگ قدرتی را که بین رهبران عرب، بدون وابستگی عقیدتی، مذهبی وجود داشته، شدیدتر نموده. همچنین دولتهای شوروی و ایالات متحده را بطور عمیق و مستقیم درگیر در خلیج فارس کرده است.

اسرائیل در نتیجه جنگ ایران و عراق قادر به خارج کردن مسئله فلسطین از صحنه شده و باین ترتیب ضربه‌ای بزرگ برای اسرائیل و پیروزی بسیار مهمی برای مسئله فلسطین بود چون موارنه قدرت را به سود فلسطین تغییر داد. صدام حسین این مسئله را تغییر داده و ضربه‌ای غیر قابل جبران به اسلام و اتحاد مسلمانان وارد کرده است.

کاریکاتور سیاسی روز

کاریکاتور و شرح از روزنامه ترکی ین داور

●این جانور کثیف، بعلت خونریزی که دارد بزودی هلاک خواهد شد

که؟- چه؟- چرا؟- کجا؟-

ویلیام کیسی: سازمان سیا بسیار ضعیف است و باید تقویت گردد

رئیس جدید سیا (ویلیام کیسی) اخیراً با حذف اداره روابط عمومی سازمان، قدمی دیگر برای تقویت و بهبودبخشیدن به چهره رسوای این سازمان برداشت. و همچنین با برگزیدن جی ویلیام دوس ول، را بعنوان دستیاری که عهده‌دار روابط مطبوعاتی سازمان هم میباشد، قدمی دیگر را برداشت البته در رابطه روابط مطبوعاتی فقط روی مسائل کلی بحث و مطالبی گفته خواهد شد نه تحت عنوان‌های معمولی وموضوعاتی که بشهرت سازمان در جامعه آمریکا لطمه بزند. و شاید این زیرکی بدان‌خاطر باشد که آقای جی ویلیام، یکی از روزنامه‌نگاران سابق و یکی از طرفداران سازمان سیا بوده است، او خط‌مشی آینده خود را اینطور مشخص نموده که رفتار وی با مطبوعات خلاف آن چیزی خواهد بود، که قبلاً «اداره روابط عمومی» بدان عمل میکرده است.

بهرحال، این مساعی در راه ایجاد اختناق و نظام جاسوسی در آمریکا، انجام میشود.

جنگ توتون

*** آیا دود سیگار برای کسانیکه سیگاری نیستند زیان‌آور است؟**

مبارزات تبلیغاتی راجع به منع استعمال دخانیات در اماکن عمومی، چندماه پیش سر و صدای زیادی را به بار آورد، و این هنگامی بود که یکی از متخصصین شناخت در بیماریهای واگیری بنام تاکیشی هیرایاما وابسته به مرکز ملی سرطان ژاپن، نتیجهٔ تحقیق خود را منتشر ساخت. تحقیق هیرایاما بر روی ۲۶۵/۰۰۰ ژاپنی صورت گرفته و ۱۴ سال بطول انجامیده است. پس از این تحقیق هیرایاما بدین نتیجه رسید: زنانیکه سیگار نمیکشند ولی شوهرانشان سیگاری هستند، بمراتب بیشتر از، زنانیکه سیگار نمیکشند و شوهرانشان نیز سیگاری نیستند، مستعد پذیرش بیماری ریه میباشند.

اما اکنون، نتیجهٔ هیرایاما توسط یک تحلیل‌گر «مرگهای سرطان ریه» مورد اعتراض واقع گردیده است. این اعتراض چندی پیش در نشریهٔ انجمن ملی سرطان آمریکا منتشر شد. رقیب هیرایاما، نیز یکی از متخصصین شناخت در بیماریهای واگیری است به نام لاورنس گارفینکل، از انجمن سرطان آمریکا، که نامبرده نیز اطلاعاتی تحقیقی را بدست آورده است. تحقیق گارفینکل طی ۱۱ سال بر روی ۱۷۶/۷۳۹ نفر از زنهائی انجام گرفته که در اثر بیماری سرطان ریه در گذشته‌اند، و نتیجه‌اش چنین بوده است: آنهائیکه با مردان سیگاری ازدواج کرده‌اند، هیچ‌گونه خطر و آمادگی بیشتری را برای پذیرش سرطان ریه نداشته‌اند، نسبت به آنهائیکه به ازدواج مردان غیرسیگاری درآمده‌اند. بهرحال در یادداشتهای گارفینکل این موضوع روشن است که، نه تحقیق او و نه تحقیق هیرایاما، در جهت اثرات ناشی از دود سیگار بر روی آندسته که خود سیگاری نیستند. اطلاعات قطعی را حاصل نمیکند.

طبقه‌بندی کردن زنانی که سیگاری نیستند اما شوهرانشان سیگار میکشند، با آندسته که هم زن و هم شوهر سیگاری میباشند بیک نسبت صحیح نمیباشد، گارفینکل همچنین میگوید، چه بسا که آنان بیرون از منزل در معرض دودهای گوناگونی بمقدار مختلف قرار گیرند.

هیرایاما در یادداشتهایش میگوید: این مسئله که بین ژاپن و ایالات متحده فرقهای بسیاری وجود دارد را نباید نادیده گرفت، با دلایل روشنی که دودسیگار شوهر قبلی‌اش، بهمان نسبت شوهر بعدی که ممکن است سیگاری هم نباید، بعلاوه زنان آمریکائی نسبت به شرایط کاری که دارند مجبورند در اداراتی کار کنند، که دود سیگار بسیار است.

نتایج پژوهش‌های ژاپنیها قبلاً با، انجمن توتون که سازمانی طرفدار صنایع سیگار میباشد، به بحث گذارده شد، انجمن مذکور میگوید که ۳ آمارگر آمریکائی، که گفته میشود با مروری بر گزارش متوجه اشتباهی شده‌اند، که این فرصیات چگونه تحلیل و بررسی شده است و بهرحال آنها سیجهٔ تحقیقات را «نادرست» تشخیص دادند. اما یکی از این آمارگران، بنام ناتان مستل از دانشگاه ژرژ واشنگتن، گفته است در حالیکه بررسی او سئوالات زیادی را راجع به تحقیق برانگیخته است، اما او نتوانسته هیچگونه نتایج قطعی را ارائه کند، فقط گفت: انجمن اظهاراتی را از جانب من ابراز داشته، که از من نبوده است.

جنجال تحقیق ژاپنیها، آخرین مراحل خود را طی میکند. و تحقیقات بعمعلاوه در بردارنده این حقایق نیز هستند که، دود سیگار برای غیرسیگاریها میتواند دارای اینگونه علامات مضر باشد: **تحریکات عصبی، ایجاد حساسیت و بیماریهای قلبی، و نیز تأثیر برعمل ریه که نتیجه‌اش خراب کارکردن دستگاه تنفسی در سلامت افراد بالغ میباشد.** در چندین جستجو و آزمایش پزشکان دانشمند هیچگونه نتایج قطعی را ارائه کند، فقط گفت: انجمن اظهاراتی را از جانب من ابراز داشته، که از من نبوده است.

(عکس راست) تنگ شیاوپینگ، حتی ساعیگار کشیدن خود هم نشان داده که سوزنی بخود و جوالدوزی بمردم میزند

(عکس چپ) اما برعکس آقای هواکوفنگ جوالدوز را بخود زده تا باصطلاح نیراهن ۱۴ را بمردم زده‌باشد.

دریافته‌اند بچهائی که والدینشان سیگاری هستند، از آثار بیماری تنفسی بیشتری رنج میبرند. تنها یک چیز بسیار روشن و قطعی است و آن اینکه: **هرجا که دود سیگار وجود دارد، باید آنجا را ترک کرد.!**

اتیوپی هنوز شاه دارد؟

از «نیوزویک»

●حکومت «منگیستو هایله‌ماریام»، آمیزه خاصی از مارکسیسم و پادشاهی است.

●«منگیستو» معمولا از روی یک صندلی طلایی و سرخ رنگ که به تقلید از صندلی «لوئی» چهاردهم ساخته شده‌است، بر وظائف رسمی ریاست می‌کند.

●چکش و داس روی پنجره‌ها در فرودگاه بین‌المللی و نیز در ادارات دولتی همه‌جای کشور نقش شده است.

شش سال پس از سرنگون شدن «هایله سلاسیه»، امپراتور اتیوپی، «منگیستوهایله ماریام» که یک سرباز قابل ملاحظه است، با پول شوروی‌ها، سربازان کوبایی و همچنین سرکوبی عمده مردم، انقلاب مارکسیستی خود را تحکیم بخشیده است.

«ری ویل کینسون»، نماینده هفته نامه آمریکایی «نیوزویک»، اخیراً به آدیس آبابا پرواز کرد تا سیاستها و دورنماهای «منگیستو» را ارزیابی کند. آنچه در زیر می‌آید، گزارش نماینده «نیوزویک» است:

«رئیس» (منگیستوهایله ماریام)، انقلاب خود را از درون کاخ «منلیک» «هایله سلاسیه»، با شکوه و عظمتی منزوی رهبری میکند. این کاخ، محوطهٔ گسترده‌یی است که بام سرخ رنگ دارد و برافق آدیس آبابا مسلط است- کاخ مزبور بزرگترین زیارتگاه مارکسیستی کشور شده است. حکومت «منگیستو»، آمیزه خاصی از مارکسیسم و پادشاهی است. پاره‌یی از زندانیان سیاسی «منگیستو» که عده آنها ۱۰۰۰۰ تن تا ۴۰۰۰۰ تن برآورد شده است، در سیاه چالهای این کاخ رنج میبرند.

«منگیستو» دستور اعدام چندین تن از رقیبان بالقوه خود را داده است که در میان آنها سرتیپ «تفری بانته» فرمانده نظامی خودش دیده میشود. «بانته» در یک تیر اندازی وحشیانه که در درون کاخ روی داد کشته شد.

پس از سالها هرج و مرج تقریبی، «منگیستو» کنترل محکم حکومت و ارتش را در دست گرفته است. حتی بدگویان، او را به عنوان یک مرد آرام، موزون و باهوش و یک ملی‌گرای با حرارت و یک انقلابی فداکار، تصویر میکنند. اما چنین می‌نماید که او یک نقطه ضعف بزرگ دارد و آن دلمشغولی درباره شکوه و تجمل حکومت سلطنتی است که وی به نابودی آن کمک کرد. او معمولاً از روی یک صندلی طلایی و سرخ که به تقلید از صندلی «لوئی» چهاردهم ساخته شده است، بر وظایف رسمی ریاست میکند. اعضای شورای نظامی که زمانی یک گروه نیرومند متشکل از افسران نظامی بودند و عادتاً به عنوان افراد مساوی با «منگیستو» در کنار او بودند. اکنون پشت تخت حکومت مرد انقلابی می‌ایستند. تمثال رسمی «منگیستو» که برای روشن کردن چهرهٔ تیره‌اش به دقت دستکاری شده است، مانند تمثال «هایله سلاسیه» در همه جا وجود دارد. و وقتی او در نظرها ظاهر میشود، با جامه‌های نظامی کاملاً اطوکشیده با «سردوشی ریاست» جدید خود را میپوشد و یا لباسهای بسیار خوش دوخت‌اش را. کفشهای «رئیس» همیشه پاشنه‌های بلند دارد (او یک متر و ۶۰ سانتیمتر طول قامت دارد.) یک غربی به من گفت که «منگیستو نیز، خود را بیشتر به عنوان یک رهبر قدیمی اسپارت تلقی میکند تا به عنوان یک پادشاه) اما «رئیس» سراپا نقش امپراتور را بازی میکند و با این کار تمامی کشور میلرزد.»

«منگیستو» بدون کمک پر حجم شوروی و مداخلهٔ کوبا نمیتوانسته است به رفاه برسد. کمک شوروی ومداخلهٔ کوبا، از حمله ارتش سومالی از جنوب نیز حمله و جنبش جدایی طلب اریتره در شمال جلوگیری کرده است. درسال ۱۹۷۸ «منگیستو» یک پیمان دوستی بیست ساله با مسکو امضاء کرد و به این ترتیب مهمترین هم‌پیمان آفریقایی شوروی‌ها شد: تاکنون، شوروی‌ها ۲ میلیارد دلار کمک نظامی و ۲۰۰۰ مشاور فرستاده‌اند تا در وزارت خانه‌های حکومت «منگیستو» کار کنند و برای ارتش‌اش رایزنی کنند.

حدود ۱۳۰۰۰ سرباز کوبایی ارتش اتیوپی را تقویت میکنند و از شورش نظامیان جلوگیری میکنند. «منگیستو» هم در ازای این کار، به شوروی‌ها اجازه داده است تسهیلات نیروی دریایی خود را در جزایر خشک «داهلاک» نزدیک دهانهٔ دریای سرخ تأسیس کنند. این تسهیلات، جانشین یک پایگاه شوروی در بندر سومالیایی «بربرا» شد. سومالیایی‌ها سه سال پیش شوروی‌ها را اخراج کردند و ایالات متحده قدم به پیش گذارده است تا تسهیلات دریایی در آنجا ایجاد کند.

حضور شوروی در اتیوپی را نمی‌توان نادیده گرفت. چکش و داس روی پنجره‌ها در فرودگاه بین‌المللی آدیس آبابا و نیز در ادارات همه جای کشور نقش شده است. در میدان انقلاب پایتخت، یک «پوستر» که به نحو خامی نقاشی شده است، «عمو سام» را نشان میدهد که در حالیکه درخشش شورانه‌یی در چشم‌هایش دیده میشود و یک بمب هسته‌یی را در چنگ گرفته است، روی کره جهان ایستاده است. تمثال‌های عظیم سرخ و سیاه «لنین»، «مارکس» و «انگلس»، در برابر این «پوستر» ناچیز جلوه‌گری می‌کنند. عکس‌های همین سه تن، همچنین روی پیراهن‌های آستین کوتاهی دیده میشود که سرمایه‌داران آزاد اتیوپیایی آنها را می‌دوزند و می‌فروشند.

تلگرام امام جمعه اصفهان به محضر امام امت در رابطه با شهادت حجت‌الاسلام سیدحسن بهشتی

ازسوی آیت‌الله طاهری امام جمعه اصفهان تلگرامی بمناسبت شهادت حجت‌الاسلام سیدحسن بهشتی یکی از دلوطلبین نمایندگی مردم اصفهان درمجلس شورای اسلامی به محضر امام امت ارسال شد. متن این تلگرام که دراختیار خبرگزاری پارس قرار گرفت چنین است: بسمه تعالی محضر مبارک رهبر کبیر انقلاب ومبارکنگار جمهوری اسلامی ایران حضرت امام خمینی روحی فداه- با عرض سلام وتحیت به استحضار عالی میرساند استانه انتخاب بزرگ ملت ایران که به‌حق اعلام جنگ مجدد با امریکای جنایتکار ومزدوران منافقانی وداخلی آنها است وهمراهی که به‌صندوق ریخته میشود گلوله‌ای است که به قلب استکبار جهانی شلیک میگردد. عمرزمان با سالروز شهادت سرور آزادگان امیر مومنان علی(ع) دست جنایتکار امریکا از آستین منافقین بیرون آمد ویکی دیگر از فرزندان باکبار اسلام به قافله شهیدان پیوست. حضرت حجت‌الاسلام شهید حاج‌سیدحسن بهشتی که به حق انسانی وارسته وفاداعلی بزرگوار ونمونه‌ای از تقوا وشرف والای اسلامی بود ومدتی نیابت نماز جمعه اصفهان رابعهده داشت واخیرا یکی از نامزدهای نمایندگی مجلس بود، اینک بهمراه فرزند معصوم وکودک ۴ساله مظلوم وبیگناه برادر خود به خدا پیوستند.

اینجانب باعرض تبریک وتسلیت بحضور آن امام بزرگوار اطمینان میدهم که مردم اصفهان بااین شهادت وجریانات مشابه آن هیچگاه ازحضور درصحنه سست نخواهند شد وفردا (دوم مرداد) با جدیت بیشتر درانتخابات شرکت خواهند کرد وراه همه شهیدان واین شهید عزیز را ادامه داده وبا آراء خود که بریاست جمهوری ونمایندگی مجلس شورای اسلامی خواهند داد نخواهند گذاشت خون شهدای اسلام پایمال شود وخدای ناکرده ضدانقلاب به هدف خود برسد.

دوام سلامت وعافیت حضرتعالی را از خداوند بزرگ خواستارم.

والسلام علیکم ورحمة‌الله وبرکاته- سید جلال‌الدین طاهری ۲۱ رمضان مطابق با ۱مرداد ۶۰

اطلاعیه امداد پزشکی سپاه پاسداران مرکز در رابطه با شهادت دکتر بهرام شکری

بدنبال ترور ناجوانمردانه شهید دکتر بهرام شکری مسئول امداد پزشکی سپاه پاسداران انقلاب اسلامی تهران که روز گذشته بدست ایادی جنایتکار آمریکا به شهادت رسید این اطلاعیه از سوی مرکز امداد پزشکی سپاه پاسداران انقلاب اسلامی تهران منتشر شد:

انا لله و انا الیه راجعون

انقلاب کبیر اسلامی ایران که طوفانی عظیم در منطقه ایجاد کرده است روز بروز ریشه‌هایش رشد دیگری میدهد و آبی که از خون پاک سالاره حسینیان است می‌طلبد و سیوهایی که دهان برای بلعیدن این انقلاب باز کرده‌اند کم نیستند و هر روز هر بلایه خود را در افیانوس وسیع خون شهیدان میریزند و نابود میشوند و برخرابات چهره خویش می‌افزایند ولی اشعه‌های تابان انقلاب جهان، دنیای پهناورتری را پرتوافشانی میکند و قلبهای بی‌طپش مستضعفین جهان طپش و چشمهای نابینا- بینائی و برگوشهای ناشنوا- شنوائی و برزبانهای لال گویائی و برمغزهای خفته تحرک و بیداری و برسلولهای بی‌جان شورش را ندا میدهد. طاغوتیان شرق و غرب و صهیونیسم جهانی برهبری آمریکا وحدت نامیمونی که برعلیه اسلام دارند نقشه‌های شیطانی خود را بوسیله گروههای مزدور که همانند اربابان خویش متحد شده‌اند پیاده میکنند و گروههای بازیخورده که شامل سلطنت طلبان و غربگرایان ورشکسته سیاسی و کمونیستهای امریکائی که تحت رهبری منافقین خلق به انجام رسیده‌اند بهترین و فداکارترین میوه‌های نورسیده انقلاب را برای ریگان به سوغات میبرند و خلقی‌ترین افراد را ترور کرده و تقدیم اربابان آمریکائی خود میکنند. اینها گروههائی هستند که اساساً ضد امریکائی (در شعار) و رسالتاً آمریکائی و حتی جانی‌تر از آن هستند. دست تا مرفق به خون صدام آمریکائی توسط منافقین به منصه ظهور میرسد و شخصی با تقوای و ایثارگر و پاکباخته و دست از جان شسته راه حسین برادر دکتر شکری را که از گلهای نو شکفته ولی پربار انقلاب بود با رگبارهای امریکائی از میان ما در ربودند. فردی که در مطب خود با درآمد کلانی که میتوانست داشته باشد رها کرد و شب و روز در ستاد انقلاب فرهنگی، سپاه، انجمن اسلامی و جهاد دانشگاهی مشغول خدمتگزاری بود آیا این گروهها خلقی‌تر از این فرد را در میان خود سراغ دارند؟ اینها قصد این دارند که ما را وابسته کنند و شخصیتها و مهندسین و دکترهای این ملت که از شیره جانشان میباشد به این راحتی میگیرند و باینکار ما را دو دستی تقدیم آمریکا میکنند. ما پاسداران و همسنگران راه این شهید در خون غلطیدگان را ادامه خواهیم داد و با تلاش بیشتر و خواب کمتر، دست و بازدن‌های موهوم آمریکائی گروهها را خنثی خواهیم نمود و آمریکا را ناامیدتر و با عزمی راسختر به تبعیت از رهبر از جان عزیزترمان خمینی کبیر پرچم خون آلود حسین را به مهدی موعود خواهیم سپرد.

از طرف برادران مرکز امداد پزشکی سپاه پاسداران انقلاب اسلامی تهران

در حمله مهاجمین مسلح به پاسداران یک تن از مهاجمین کشته ودیگری متواری شد

● براثر پرتاب نارنجک توسط مهاجمین یکی از پاسداران مجروح شد

رشت- واحد مرکزی خبر بگزارش روابط عمومی سپاه پاسداران انقلاب اسلامی گیلان حدود ساعت ۸بعدازظهر ۶۰/۴/۳۱ دوموتورسوار مسلح به بوزی- نارنجک وکلت قصد حمله به دفتر حزب جمهوری اسلامی شعبه لاهیجان را داشتند که این توطئه براثر هوشیاری دوتن از برادران حزب‌الهی وهسته مقاومت بسیج این شهر خنثی شد. در این جریان درنتیجه درگیری که رخ داد یک تن از مهاجمین کشته شد ونفر دیگر متواری گردید. براساس همین گزارش حجت‌حسین زاده یکی از مهاجمان مسلح پس از دستگیری وتفتیش بدنی نارنجکی راکه بهمراه داشت بسوی برادران حزب‌الهی وپاسدار پرتاب کرد که خود وی براثر آتش متقابل یکی از پاسداران کشته شد. پاسداری نیز که نارنجک بسوی وی پرتاب شده بود براثر انفجار نارنجک بشدت مجروح شد وبعلت وخامت اوضاع به یکی از بیمارستانهای تهران انتقال یافت و ابراهیم اخوان برادر حزب‌الهی هم که مجروح شده بود دربیمارستان ۲۲ آبان لاهیجان مورد مداوا قرارگرفت. ضمنا پس از تفتیش از جنازه‌ی حجت حسین‌زاده یک قبضه کلت و۶گلوله مربوط به همین سلاح بدست آمد. حمید کیانوش مهاجم دیگر نیز که متواری شده است تحت تعقیب قرار گرفته است.

تلگرام نخست وزیر به حجت‌الاسلام عباس واعظ طبسی

از سوی محمد علی رجائی نخست وزیر جمهوری اسلامی ایران در پاسخ به تلگرام حجت‌الاسلام والمسلمین عباس واعظ طبسی نماینده امام و تولیت آستان قدس رضوی به مناسبت فاجعه جانگداز هفتم تیر ماه تلگرامی مخابره شد.

بگزارش خبرگزاری پارس متن تلگرام بدین شرح است:

من المومنین رجال صدقوا ما عاهدو الله علیه فمنهم من قضی نحبه و منهم من ینتظر و ما بدلوا تبدیلا.

برادر حجت‌الاسلام و المسلمین عباس واعظ طبسی مشهد.

پیام تسلیت شما به مناسبت فاجعه اسفناک انفجار بمب که موجب فقدان جمعی از بهترین فرزندان اسلام و یاران امام گردید و اصل و موجب امتنان گردید امیدوارم خداوند بما توفیق خدمت به مسلمین و ادامه راه شهدای اسلام را که نیل به اهداف عالی و مقدس الهی و استقرار کامل حکومت اسلامی می‌باشد عنایت بفرماید انشاءالله.

ملتمس دعا- محمد علی رجائی نخست وزیر جمهوری اسلامی

بسمه تعالی

بدینوسیله فوت ناگهانی جوان عزیزمان حسن راودی راده فرزند معصوم علی را به اطلاع دوستان، آشنایان و عموم میرسانیم. تشییع جنازه جوان از دست رفته، امروز ساعت ۱۰ صبح از محل خیابان مولوی بازارچه سعادت، به سوی بهشت زهرا است. تاریخ برگزاری مجلس ختم آن مرحوم متعاقبا اعلام خواهد شد.

از طرف خانواده‌های - راودی زاده- محمدی- بیات لو قره‌گزلو و دوستان آن مرحوم

جزئیات شهادت حجت‌الاسلام بهشتی و برادرزاده‌اش

پیکر گلگون دوشهید بهشتی در میان اندوه و فریاد مردم اصفهان تشییع شد

اصفهان- خبرنگار جمهوری اسلامی- مقارن ساعت ۷/۳۰ صبح روز ۲۱ ماه مبارک رمضان حجت‌الاسلام سیدحاج آقاحسن بهشتی کاندیدای حزب جمهوری اسلامی و دهها نهاد و انجمن اسلامی دیگر برای نمایندگی انتخابات میاندورهای نمایندگی مجلس شورای اسلامی همراه با پسر برادرسه ساله‌شان توسط دو نفر موتورسوار به شهادت رسیدند. درسالروز شهادت مولای متقیان امیرمؤمنان علی(ع) دست منافقین ضدانقلاب اسلامی به خون یکی دیگر از تلاشهای خاندان رسول... آغشته شد و باترور مردی بزرگوار و متقی، دیوصفتان منافق نشان دادند که حتی از کاندیداشدن نیروهای مردمی چگونه وحشت دارند و به کودک خردسال سه ساله نیز رحم نکرده و او را نیز با گلوله‌های آمریکائی خود به شهادت میرسانند بنا به گزارش خبرنگار ما صبح پنجشنبه دونفرموتورسوار بامراجعه به منزل حجت‌الاسلام بهشتی خواستار ملاقات با ایشان میشوند و عنوان میکنند که حامل نامه‌ای برای ایشان می‌باشند و حجت‌الاسلام بهشتی همانند جدبزرگوارشان بیباکانه برای تماس مستقیم با مردم و پاسخگوئی به نیازآنها درحالیکه پسربه ساله برادرشان حمیدبهشتی همراهشان بوده سراسیمه به پشت درمی‌شتابند ولی غافل از اینکه مزدوران دون‌صفت آمریکائی پشت درکمین کرده وبامشاهده کردن حجت‌الاسلام بهشتی بطرف ایشان تیراندازی مینمایند و یکی ازتیرها بقسمت سینه و دیگری به بازوی دست اصابت میکند و درهمان لحظات اول به فیض شهادت نائل می‌گردند.

و او درحالی بود که بیست و یکمین روزماه صیام رابهت سرمی‌گذاشت و باسفیر گلوله‌های منافقین افطار می‌نماید. بنا به همین گزارش بااعلام خبر شهادت حجت‌الا سلام بهشتی مردم شهیدپرور اصفهان سراسیمه ازخانه بیرون ریخته و صحت و سقم خبر را جستجو مینمایند و هنگامیکه خبربرایشان مسجل میشود ازگوشه و کنارشهر برای بزرگداشت کاندیدای نمایندگی خوددرمجلس شورای اسلامی دست به یک راهپیمائی بسیارباشکوه زده و درحالیکه بیرقهای عزا رابرافراشته بودند و برسروسینه می‌کوبیدند و نوحه سرمی‌دادند باشعارهائی ازجمله عزاعزاست امروز بهشتی مجاهد پیش خدماست امروز. ایران پرازبهشته آمریکا و منافق درچه فکره، جنازه گلگون کفن حاکم شرع دادگاه انقلاب اسلامی شیراز و جانشین امام جمعه شهرخود را از محراب نمازمسجد بهارانچی تامیدادگاه خداجویان و عاشقان حق و حقیقت وپیدان امام این شهره بدرقه نموده و پس از استماع سخنان حجت‌الاسلام عبدالمجید معادیخواه نماینده مردم تهران درمجلس شورای اسلامی پیرامون مقام شهیدوتوطئه‌های ابرقدرتها و منافقین، درصفوف فشرده نماز ظهرو عصر را بجای آورده وپس ادای فریضه قریب به نیم میلیون نفر از روزه‌داران اصفهان در حالیکه روحانیون ومقامات مسئول ونیروهای انتظامی وسپاه پاسداران در جلو آنها در حرکت بودند جنازه شهید بهشتی وکودک سه ساله حمید بهشتی را تاگلستان شهدا همراهی کرده ودر اندوه فراوان بخاک سپردند. آنچه که در این مراسم قابل توصیف نبوده ونیست احساسات پاک و میل اشکهای مردم بود که بخصوص جنازه کودک سه ساله هربیننده‌ای را بیاد صحنه کربلا وشهادت کودک شیرخوار علی‌اصغر حسین می‌انداخت. در این مراسم دهها نفر از برادران وخواهران به حال اغماء افتادند. در همین رابطه برادر حبیب صفو شورای فرماندهی سپاه پاسداران اصفهان طی تماس به خبرنگار ما گفت در رابطه با ترور ناجوانمردانه حجت‌الاسلام بهشتی دو نفر دستگیر شدند و به احتمال زیاد افراد دستگیر شده در این رابطه نقش به سزائی داشتند و تحقیقات در این مورد ادامه دارد که انشاء ا..... در اسرع وقت اطلاعات خود را در اختیار مردم خواهیم گذاشت.

همچنین در رابطه با شهادت حجت‌الاسلام بهشتی آیت ا... خادمی وطاهری و دیگر نهادهای انقلابی اصفهان باصدور اطلاعیه‌های جداگانه شهادت حجة‌الاسلام بهشتی را به امام زمان ونایب به حقش امام خمینی و امت مسلمان وشهید پرور ایران تبریک وتسلیت گفتند.

همزمان با برگزاری انتخابات
از یک وانت متعلق به منافقین خلق مقادیر زیادی اسلحه ونارنجک کشف شد

سرویس شهرستان- از یک وانت بار متعلق به منافقین خلق در پیشوای ورامین ۱۴ قبضه اسلحه ژ-۳ عدد نارنجک جنگی وتعدادی زیادی فشنگ بدست آمد.

حدود ساعت ۶ صبح دیروز همزمان با برگزاری انتخابات ریاست جمهوری در میدان ۱۵ خرداد پیشوای ورامین یک وانت بار که دو سرنشین داشت مورد سوءظن پاسداران کمیته انقلاب اسلامی پیشوا قرار گرفت وپس از تعقیب وبازرسی وانت بار مذکور ۱۴ قبضه اسلحه ژ-۳

عدد نارنجک جنگی و تعداد زیادی فشنگ و مهمات که جاسازی شده بود کشف شد وسرنشینان آن به نامهای حمیدرضا فتاحی دانشجوی دانشگاه صنعتی اصفهان وعلی بوربور بازداشت شدند. گزارش خبرنگار ما حاکیست بدنبال بازرسی از منزل علی بوربور، یکی از دستگیر شدگان، مقادیری عکس و اعلامیه‌های سازمان منافقین خلق بدست آمد. خبرنگار ما در ادامه گزارش خود اضافه کرد که دو نفر مذکور در هنگام دستگیری قصد داشتند با نارنجک به برادران پاسدار حمله کنند ولی با هوشیاری برادران کمیته انقلاب اسلامی پیشوا روبرو شده و دستگیر میشوند.

یک مقام آگاه در کمیته انقلاب اسلامی پیشوا ضمن تائید این خبر اعلام داشت که بنا به اطلاعات بدست آمده آنها از افراد فعال منافقین خلق می‌باشند وقصد داشتند این اسلحه‌ها را به تهران منتقل نمایند.

آخرین نتایج آراء تا ساعت ۲۳/۳۰ دیشب

شهرستان	مجموع آراء ماخوذه	رجائی	شیبانی	بورش	مسکرلولادی	متفرقه و باطل
سردشت	۴۲۰۱	۲۹۷۴	۴۰۷	۱۶۰	۱۰۸	۵۵۲
پیرانشهر	۸۷۰۶	۶۷۸۲	۶۹۹	۴۳۱	۳۲۸	۴۶۶
بانه	۷۳۱۹	۶۳۹۷	۴۱۶	۲۰۸	۱۱۷	۲۳۱
سقز	۱۸۲۶۱	۱۳۵۴۱	۱۴۸۵	۱۱۴۷	۶۴۲	۱۴۴۶
اردکان	۳۸۲۹۱	۳۵۱۳۱	۱۱۴۹	۵۵۱	۴۳۵	
دیواندره	۷۳۳۶	۷۱۳۰	۵۹	۹۳	۵۴	
ارسنجان فارس	۶۳۷۴	۶۱۱۹	۱۲۷	۶۵	۳۸	۲۵
دهلی نو- هند	۳۸۸	۲۵۷	۴۵	۱۲	۱۶	۵۸

لازم بتذکر است بعضی از این ارقام هنوز به تائید رسمی وزارت کشور نرسیده است و پس از تائید ازطریق وزارت کشور رسماً اعلام خواهد شد

منافقین خبرنگار جمهوری اسلامی رشت ویک تن دیگر را بشهادت رساندند

رشت- خبرنگار جمهوری اسلامی- بگزارش روابط عمومی سپاه پاسداران انقلاب اسلامی گیلان مرکز رشت عصر روزپنجشنبه ۶۰/۵/۱ به هنگام افطار چند ضد انقلاب مسلح در مقابل خانه‌ای واقع در تازه مسجد خیابان لاکانی رشت توقف کردند و یکی از مهاجمین مسلح به سلاح بوزی از دیوار خانه به داخل پرید و ۷ تن از برادران مسلمان را سر سفره افطار به رگبار بست و آنگاه با پرتاب یک نارنجک به میان آنها بسرعت از محل حادثه گریخت در این حادثه یکی از برادران بنام مجید ثابت قدم از اعضای حزب جمهوری اسلامی رشت و خبرنگار روزنامه جمهوری اسلامی بشرف شهادت نایل آمد و ۶ تن دیگر از برادران مجروح شدند که در حال حاضر تحت مراقبت های پزشکی هستند. یکی از مجروحان این حادثه در گفتگویی با خبرنگار سپاه پاسداران در مورد چگونگی وقوع حادثه اظهار داشت: آنروز برادران را برای صرف افطار دعوت کرده بودیم که این حادثه اتفاق افتاد. وی افزود: مهاجمین از اعضای گروهک امریکایی منافقین میباشند و در اکثر درگیریها و راهپیمائیها در سمت رهبری و سازماندهی مشاهده شده اند. نامبرده افزود هدف تروریستها ایجاد بدبینی و خدشه دار کردن مسئله انتخابات و ترور برادران مسلمان و انقلابی و ایجاد رعب و وحشت بوده است. براساس گزارش دیگری عصر روز پنجشنبه ۶۰/۵/۱ قبل از اذان مغرب برادر کریم اسلام پرست یکی از اعضای فعال حزب ا... محله باقرآباد رشت در حالیکه سوار بر موتورسیکلت در حرکت بود از طرف سرنشینان یک موتورسیکلت دیگر مورد حمله مسلحانه قرار گرفته و از ناحیه سر بشدت مجروح می شود وی پس از انتقال به بیمارستان و بی نتیجه ماندن تلاش پزشکان به لقاء الله پیوست.

یک گزارش دیگر حاکیست که حدود ساعت ۲۳ روز پنجشنبه ۶۰/۵/۱ سرنشینان یک موتورسیکلت یک سه راهی و کوکتل مولوتوف بسوی خانه برادر معاف فرمانده عملیات مرکزی رشت پرتاب کرده و از محل حادثه می گریزند. در این حادثه خوشبختانه هیچگونه خسارت جانی و مالی ببار نیامده است. لازم به تذکر است که سپاه پاسداران انقلاب اسلامی گیلان مرکز رشت بمنظور شناسائی و دستگیری مسببین این وقایع در تلاش است و تاکنون چندین نفر در این زمینه دستگیر و دیازداشت بسر می برند.

توقف انتخابات میاندوره‌ای مجلس شورای اسلامی در بندر عباس

بندرعباس- خبرگزاری پارس در آخرین ساعات شب گذشته بنابر اطلاعیه ستاد انتخابات وزارت کشور انتخابات میاندوره‌ای مجلس شورای اسلامی حوزه بندرعباس بعلت تک کاندیدائی شدن این حوزه متوقف شد و رای‌گیری تنها برای ریاست جمهوری بعمل آمد.

بگزارش خبرنگار خبرگزاری پارس‌مدت رای گیری در بیش از پنجاه درصد از حوزه‌های بندرعباس بعلت استقبال مردم تمدید شد و خوشبختانه هیچگونه اشکال و خللی در امر انتخابات در سراسر استان بوجود نیامد. براساس این گزارش کار شمارش آرا با تلاش و جدیت همچنان ادامه دارد.

تلگرام جامعه مدرسین حوزه علمیه قم به نائب رئیس مجلس لبنان

جامعه مدرسین حوزه علمیه قم با ارسال تلگرامی برای نائب رئیس مجلس لبنان تاثر عمیق این جامعه را از بمباران مناطق مسکونی لبنان بوسیله رژیم صهیونیستی ابراز کردند. بگزارش خبرنگار خبرگزاری پارس در قسمتی از این اطلاعیه با اشاره به این نکته که اگر مرتجعین منطقه راست میگویند شیرهای نفت خود را بر امریکای جنایتکار و اسرائیل غاصب ببندند و دولتهائیکه پیشنهاد قطع نفت را بطرفداری از فلسطین و لبنان مینمایند خود در این امر پیش قدم شده و چون ایران اسلامی با عمل، دیگران را به این مبارزه دعوت نمایند، آمده است:

از شما میخواهیم با پشت کردن به وعده‌های خالی ابرقدرتهای شرق و غرب و دولتهای مرتجع منطقه و سازمانهای بین‌المللی فقط از خداوند قهار و ملتهای ممالک اسلامی جهان کمک گرفته و برای همیشه این غده سرطانی را از دل منطقه ریشه کن نمائید.

فعالیتهای اداره کل کشاورزی استان یزد

یزد- طی سال گذشته اداره کل کشاورزی استان یزد ۶۳ پروژه عمرانی شامل ایجاد و تکمیل مناطق بهداشتی و درمانی احداث حمام- شبکه آبرسانی تکمیل غسالخانه احداث سیل بند و سیل بر گردان با هزینه‌ای به مبلغ ۱۰۴ میلیون و ۹۰۰ هزار ریال از محل اعتبارات خاص ناحیه‌ای در سطح دوشها این استان به اجرا در آورده است سخنگوی اداره کل کشاورزی استان یزد ضمن اعلام این خبر به خبرگزاری پارس افزود از این تعداد ۳۸ طرح مورد بهره‌برداری قرار گرفته است و مابقی تا پایان شش ماهه اول سال جاری مورد بهره‌برداری قرار خواهد گرفت.

بازگشت همه بسوی خداست

بدین وسیله درگذشت شادروان سید جلال‌الدین حسینی تنکابنی بزرگ خاندان تنکابنی را باطلاع دوستان و آشنایان میرسانیم. مراسم ترحیم امروز شنبه از ساعت ۴ الی ۶ بعداز ظهر در مسجد صاحب‌الزمان (ع) واقع در خیابان آزادی جنب وزارت کار منعقد میباشد.

خانواده‌های حسینی تنکابنی- ساجدی- فراهانی- جلیلی- ژیانمهر- طاهری نخست- قهرمانی- حقانی و...

دیروز در خیابانهای تهران:
گلوله‌های آمریکائی منافقین ۹ نفر را به خون غلطاند

● ۵ نفر از این عده پاسدار بودند

سرویس خبری- ایادی آمریکای جنایتکار که از حضور یکپارچه و همیشگی مردم ایثارگر و حق جویمان در صحنه سخت بوحشت افتاده‌اند دیروز آخرین تلاشهای خود را بکار گرفتند تا بلکه در صف متحد و مصقلوم مردم شکاف ایجاد کنند. آنان در همین رابطه دست کم ۹ نفر را در خیابانهای تهران با بمبها و گلوله‌های آمریکائی خود نشانه رفتند و در خون خویش غلطاندند.

● بموجب گزارشهای واصله ساعت ۱۰ صبح دیروز یک بمب در خیابان فروغی منفجر شد و موجب قطعه قطعه شدن یک پاسدار گردید. بمب گذار نیز بیدرنگ از برابر دیدگان ماموران شهربانی متواری شد.

بگزارش خبرنگار ما شخص بمب گذار که مواد منفجره را در درون کپسول کار گذاشته بود پس از پیاده شدن از یک اتومبیل کامیونت کپسول حاوی بمب را کنار پیاده رو خیابان فروغی گذاشت. این امر باعث شک راننده اتومبیل شد به همین دلیل راننده بیدرنگ مامورین شهربانی را که در نزدیکی آنان بودند در جریان گذاشت اما بگفته شاهدان آنان نیز دخالتی نکرده و بناچار بمب گذار که لباس کردی نیز به تن داشت از معرکه گریخت. یک سخنگو از کمیته مستقر در شهربانی به خبرنگار ما گفت: پاسداران کمیته شهربانی پس از اطلاع از محل کار گذاری کپسول حامل بمب به محل مراجعه کرده و سپس دو تن از برادران پاسدار بمحض مشاهده کپسول مشکوک، آن را برداشته تا به نقطه خلوتی انتقال دهند اما در حین انتقال متاسفانه کپسول منفجر شد و یکی از پاسداران که محمد رضا رمضانی (حدوداً ۲۰ ساله) نام داشت بشهادت رسید. این سخنگو افزود بمب گذار شناسائی شده است و انشاءا... بزودی وی را دستگیر خواهیم کرد. این گزارش حاکیست انفجار این بمب باعث شکستن شیشه‌های کلیه ساختمان‌های اطراف حادثه شد.

● بر اساس این گزارش همچنین بمب نسبتاً قوی دیگری که در نزدیکی فرمانداری شهری در زیر پل جاسازی شده بود. ساعت ۵ بامداد دیروز منفجر شد که بر اثر این انفجار ۲ نفر عابر شهید و ۲ تن از ساکنان محل نیز مجروح شدند و چندین اتومبیل نیز متلاشی و در آتش سوخت.

● دیروز همچنین در دو مورد به سوی پاسداران انقلاب اسلامی حمله مسلحانه شد که یکی واقع در روبروی شهرک شهدا پل یوسف آباد و مورد دیگر در بزرگراه ونک بود که عناصر ضد انقلاب و منافقین خلق که در آخرین دم حیات خود به تلاشهای مذبوحانه دست یازیده‌اند با بستن رگبار گلوله‌های آمریکائی خود ۲ تن از پاسداران، این فرزندان قهرمان امت را شهید ساختند.

● همچنین گزارش رسیده از خیابان ستارخان حاکیست هنگامیکه دکتر بهرام شکری مسئول امداد پزشکی سپاه پاسداران انقلاب اسلامی و یکی از همکارانش بطرف محل اخذ رای میرفتند در این خیابان مورد سوء قصد ٤ نفر ناشناس که در درون یک پیکان لیموئی رنگ بودند قرار گرفته که در نتیجه مسئول امداد پزشکی سپاه شهید و دیگری مجروح شد که به بیمارستان مصطفی خمینی انتقال یافت.

این گزارش در حالی بدستمان رسید که یک سخنگوی بیمارستان شریعتی به سرویس خبری جمهوری اسلامی اطلاع داد:

شهید مذکور و شخص همراهش در خیابان پارک وی مورد سوء قصد قرار گرفته بود که هر دو به بیمارستان شریعتی انتقال می‌یابند و در این بیمارستان دکتر شکری شهید و دیگری به بیمارستان مصطفی خمینی انتقال می‌یابد.

● از سوی دیگر سخنگوی روابط عمومی سپاه پاسداران انقلاب اسلامی تهران در تماس با سرویس خبری علاوه بر تائید موارد فوق افزود شخص دیگری در خیابان تهران پارس هدف گلوله قرار گرفت وی از نحوه این حادثه و مشخصات این شهید اظهار بی اطلاعی کرد و فقط اظهار داشت تحقیقات گسترده سپاه در تمام این موارد ادامه دارد.

● ازسوی دیگر خبرنگار ما طی تماسی باکلانتری یوسف آباد کسب اطلاع کرد که دیروزهمچنین سه پاسدار که با یک موتور سیکلت از خیابان جمال‌الدین اسدآبادی عبور میکردند مورد سوء قصد چندتن که در یک پیکان کار سبز رنگ بودند قرار گرفته و هرسه بسختی مجروح میشوند که پس ازانتقال به بیمارستان فاطمة‌الزهرا یکی از پاسداران بنام حمیدرضا بیدهندی شهید و دوتن دیگر که از چند نقطه بدن آسیب دیده بودند تحت عمل جراحی قرار گرفتند.

انا لله وانا الیه راجعون.

بار دیگر حامیان آمریکا دست به جنایتی تازه زدند و یکی از پیروان راستین اسلام و رهروان صدیق امام را از پشت سر به گلوله بستند.

علی‌محمد یوسفی عضو شورای فرماندهی سردشت و از فعال‌ترین افراد در جبهه غرب بود.

وی با زبان روزه در روز ۱۹ مبارک رمضان بعد از نماز ظهر و عصر بدست منافقین و عوامل بعثی عراق بشهادت رسید

برای شادی روح آن شهید روز ۲۳ رمضان در مسجد امام حسن مجتبی واقع در نازی‌آباد میدان پارس مجلس ختمی برگزار می‌باشد با شرکت در این مجلس باعث شادی روح آن شهید و تسلی دل بازماندگانش شوید.

نماز جمعه این هفته

بقیه از صفحه ۱۲

را محکم کرده ارتشی که آماده جنگ نبود بخاطر شرایط گذشته وبعداز انقلاب وامروز هم که مسئله تروریسم مطرح شده و نیروهای ضدانقلاب مسلح می‌خواهند بیایند بازاین مردمند که کارخودشان را می‌کنند واین خیلی جالب است.

ماکمی فکر میکردیم یک سپاهی خواهد بود که در تمام روستاها حضور داشته باشد درست است ما ساواک نداریم و نمیخواهیم و مخالفیم حالا امروز گروههای مخالف بخواهند کار بکنند برادر تو در شهری توی هر محله توی هر کوره رهی قیافه یک سپاهی پیدا بشود این ها مثل جن از بسما..... فرار میکنند (تکبیر) بمداصل استحکام این ملت زاینده است وتامین میکند و اینها بیخود دارند مشت به سندان میزنند و بی خود دارند آهن سرد میکوبند من از رهبران اینها چیزی نمیگویم ما اینها را شناختیم که چه عناصر لجوج بی‌منطقی هستند من به این بچه‌ها میگویم و قلب من را آتش زدند و من سوختم برای یک جوان که اینجور گرفتار شده من از مسئولان قضایی تقاضا میکنم که راه را برای برگشتن این جوانها بازکنند اینها بسیاری‌شان فریب خورده و سالمند کاری نکنند اینها روی لجاجت و تعصب بیفتند بگذارند اینها راه برگشت داشته باشند محترمانه من به اینها میگویم فرض کنیم شماموفق شدید یک مقدار از ما را هم بکشید این چه میشود و برای شماچه میشود و این مردم اجازه میدهند شما توی این کشور حکومت کنید؟ آخر شماهمالکیهای خودتان را ببینید چه کسانی هستند افراد وابسته آخر مردم شمارا می‌بینند هر مسجدی که یک افرادی مسلح دارد و نارنجک میاندازید و می‌گیرد وجلوی شما می‌ایستد بر چه کسی میخواهید حکومت کنید و یک دورانی پس از ۲۸ مرداد بوجود بیاورید و اینها نمی‌گذارند بیالید شما باچه کسی طرفید باکشتن چه کسی میخواهید پیروز شوید این سئوالاتی است که از خود بکنید این حکومت دنباله حکومت علی ابن ابیطالب است ما به خون شما تشنه نیستیم شما نیروی آینده این کشورید شمانور چشم مائید و بیائید توجه کنید و نتیجه را ببینید. من خودم منصفانه میگویم در حوزه قم صدها نفر بهتر از من هست من در یک شرایطی رشد کردم که اینجوری نتوانستم چیز بفهمم آنان با سوادترین هستند. منتهی شرایط اجتماعی آنان را معروف نکرده حالا شما هی ترور کنید اصلا شما منظره تشییع جنازه آقای حجت‌الاسلام بهشتی در اصفهان را ببینید خوب شما با این مردم طرفید مردمیکه مثل عزای پدرشان بسرشان میکوبیدند و اگر منطق حق هم داشتید که ندارید و دروغ هم میگوئید؟ گفتند امروز ایران را حمام خون می‌کنیم رادیو ها گفتند حمام خون امروز بیش از هر روز مردم جمع شدند در نماز جمعه هم مردم در خیابانها هستند عرض خود میبری و زحمت ما میداری و یک روز انقلاب را به تاخیر میاندازید رهبرش معصوم گونه حرکت میکند مردمش بیدارند مثل یک موجود بالنده و شهری توی هر محله توی هر کوره رهی قیافه یک سپاهی پیدا بشود این ها مثل جن از بسما..... فرار میکنند (تکبیر) بمداصل استحکام این ملت زاینده است وتامین میکند و اینها تا نیست آنقدر دارند که نمی‌رسند تعقیب کنند شما در کجای تاریخ سراغ دارید شماهر کجا میروید مردم شما را می‌گیرند چرا زحمت به خودتان می‌دهید و چرا مردم را متاثر می‌کنید و دشمنان را شاد میکنید و چرا خانواده‌های خودتان را عزادار می‌کنید اما بدانید اگر بخواهید ادامه بدهید هیچ مسلمانی نمی‌تواند به خودش حق بدهد و خون این همه شهید را ندیده بگیرد بخاطر اینکه شماها را حفظ بکند این نمی‌شود (تکبیر) هر جنایتی که شما می‌کنید این مردم محکمتر می‌شوند خدا می‌داند این مردم چقدر استقبالشان بعد از این انفجار بیشتر شد. و شعارهای کشیف که از شما بجای مانده پاک می‌کنند و بخود زحمت می‌دهند روزی که این ملت احساس خطر کرد نماز جمعه‌ها را معلوتر کرد این نشان این است که مردم از صحنه در نمی‌روند و متاسفیم که شما کورید و باز تقاضا میکنیم که برگردید. نماز جمعه این هفته دو ساله می‌شود شروع این نماز جمعه با آیت‌الله طالقانی بود که حیف است که از ایشان نام نبریم این مرد بزرگ با آنهمه خدماتش یکی از آن خدماتش شروع این نماز است با دستور امام و بعد آیه‌الله منتظری که اعتبار بیشتری به نماز داد و بعدش برادر مجاهدمان و همیشه در سنگرمان و خستگی ناپذیرمان که از داخل بیمارستان قلب قلبش برای شما می‌تپد وآرزوی دیدار شما را دارد او آمد و حال دیگری داد بر این نماز و انشاء الله روز بروز این نماز عظمتش که نیروی حافظ انقلاب است بیشتر شود.

و در آخرین خطبه با سوره‌ای از قرآن دنبال می‌کنم

واذا جاء نصرالله والفتح و رایت الناس یدخلون فی دین الله افواجافسبح بحمدربک واستغفره انه کان توابا استغفار کنید و ستایش کنید خدا و استغفار کنید از گناهان شخصی و اجتماعی درماه رمضان.

● خطبه دوم

بسم‌الله الرحمن الرحیم الحمد...

قسمت دوم بحثم درمورد وجود مقدس علی‌ابن ابی طالب است که اگر نبود که اهمیت می‌دادم به استحکام جمهوری دراین روز حقش بود هر دو خطبه اختصاص می‌دادم به مولا و یقیناً مولی ماباید این مضامین مطرح بشود بهتر است. علی‌ابن‌ابی‌طالب تاریخ او شبیه به تاریخ جمهوری‌اسلامی دارد و فقط تفاوت آن زمان بااین زمان این بود که رهبر آن زمان از رهبر این زمان بالاتر وعالی‌تر است آن امام معصوم است و منصوب از طرف خداست و این رهبر فرزند و نائب آن امام است و معصوم هم نیست اما مردم این زمان بهتر از آن زمانند البته نمی‌خواهم بگویم فرد فردشان نه بلکه آنجا مسلمانها بودند و ابوذرها بودند مقدادها بودند پ

جمهوری اسلامی

برگزاری انتخابات تاریخی ریاست جمهوری و مجلس شورای اسلامی بروایت تصویر

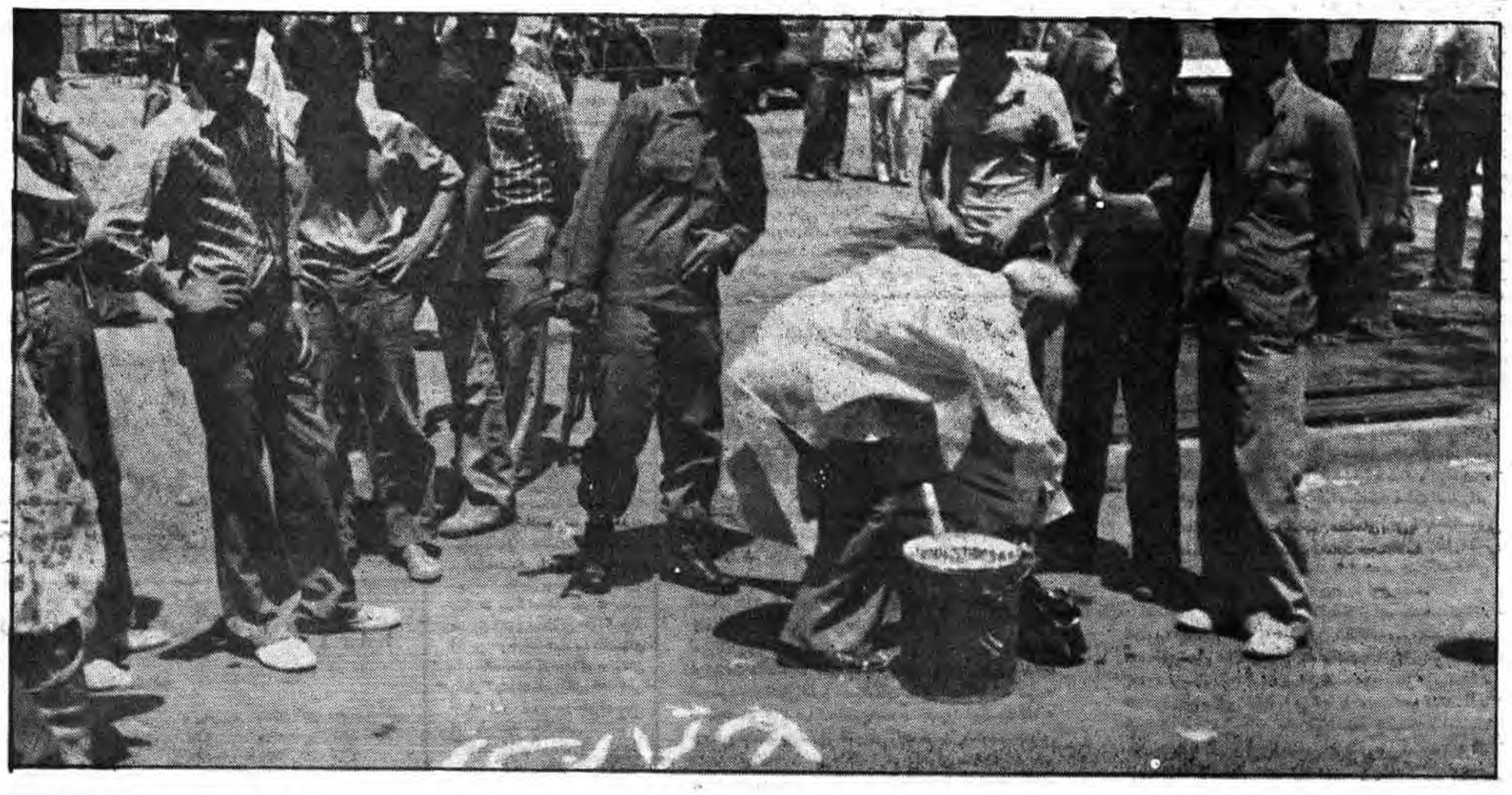

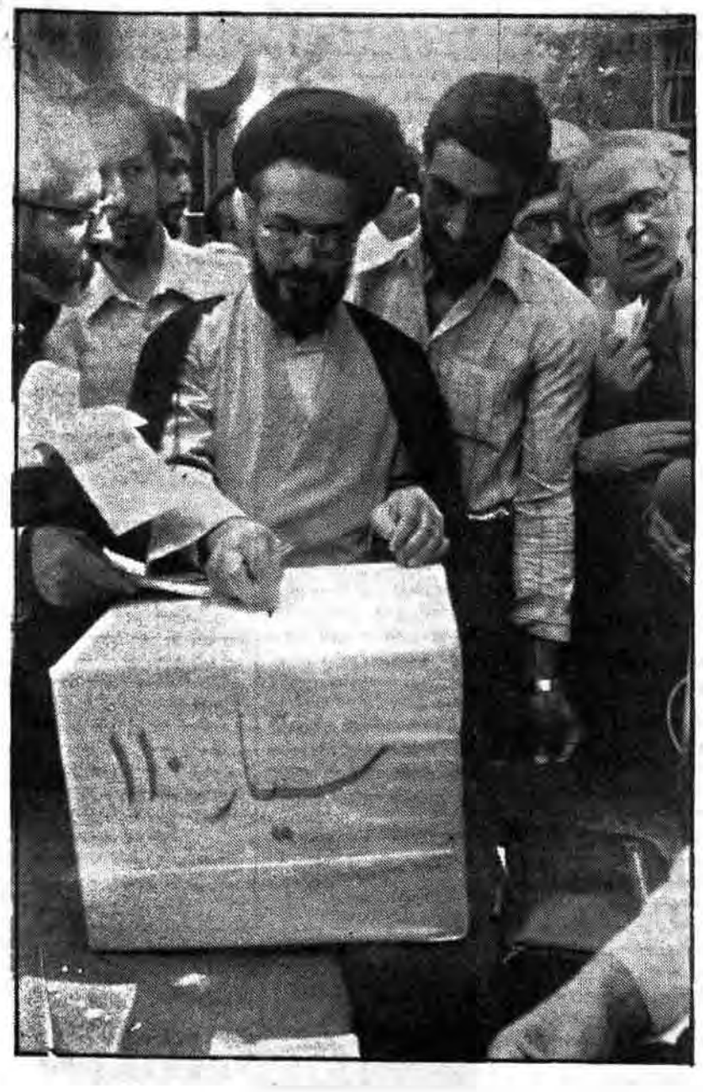

عکس‌ها
از سعید
صادقی و
بهرام
محمدی‌فر

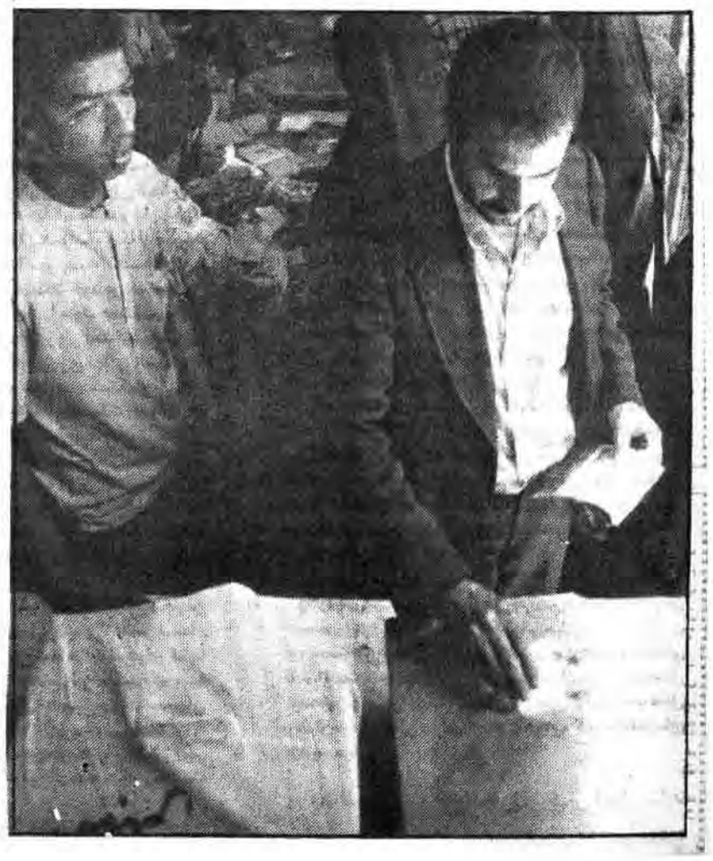

تنها سنگری که می‌توانیم بوسیلهٔ آن با توطئه‌ها مبارزه کنیم، نماز جمعه است

«آیت‌ا.... العظمی منتظری»

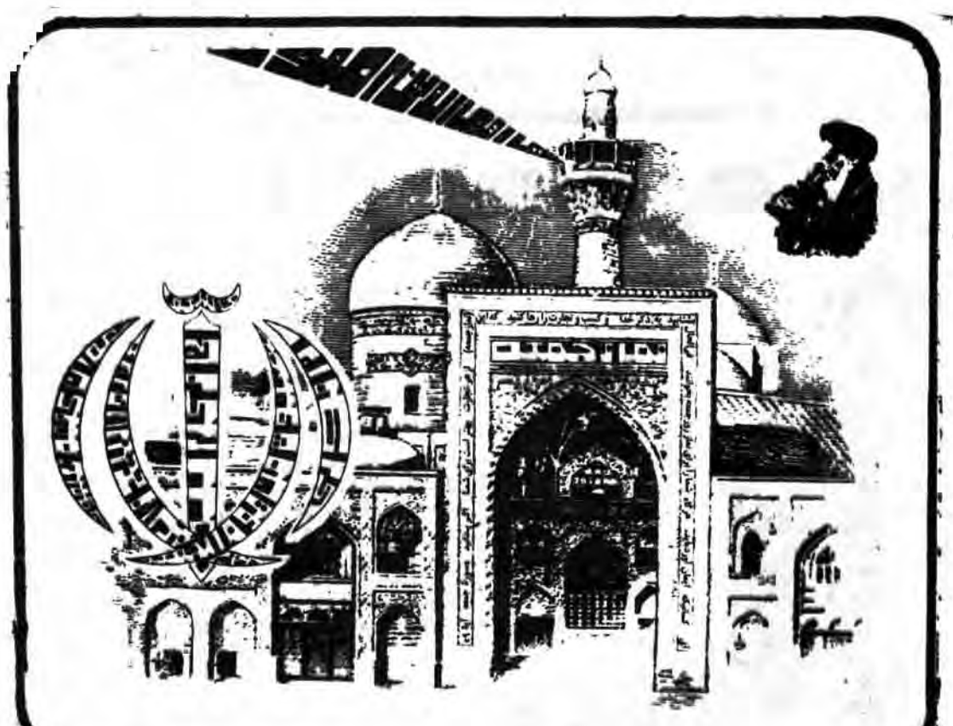

جمعه ۲ مرداد ۱۳۶۰ - ۲۲ رمضان ۱۴۰۱

امام جمعه گرمان:

ملت ایران از کشته شدن و شهادت نمی‌هراسد و این شهادت‌ها روزبروز نهضت ما و انقلاب ما را بارورتر میسازد

گرمان: نماز وحدت‌آفرین جمعه بامامت حجت‌الاسلام سیدیحیی جعفری و با شرکت انبوه نمازگزاران در مسجدجامع گرمان برگزارشد.

امام جمعه گرمان در خطبه اول نماز به فلسفه شهادت حضرت علی علیه‌السلام اشاره کرد و سجایای اخلاقی وصفات بارز اولین پیشوای شیعیان جهان را برشمرد.

وی در سخنان خود به شهادت حجت‌الاسلام بهشتی نامزد انتخاباتی مجلس شورای اسلامی دراصفهان که بدست منافقین مزدور صورت گرفت اشاره کرد وگفت:

ملت ایران از کشته شدن و شهادت نمی‌هراسد و این شهادت‌ها روزبروز نهضت ما و انقلاب ما را بارورتر میسازد.

امام جمعهٔ گرمان در خطبه دوم نماز از مردم شرافتمند وهمیشه در صحنه این شهر که با حضور فعال خود در انتخابات ریاست جمهوری و دادن رأی مشت محکمی بر دهان امپریالیسم دشمنان خارجی اسلام و مزدوران داخلی و منافقین زدند تشکر کرد.

امام جمعه گرمان همچنین اعمال و رفتاروحشیانه اسرائیل غاصب و رژیم اشغالگر قدس را در بمباران لبنان بشدت محکوم کرد و از برادران مسلمان عرب و سران بعضی از کشورهای مسلمان عرب خواست که با اتحاد خود علیه این رژیم مزدور و از خدا بی‌خبر برخیزند و پاسخ محکمی به تجاوزگریهای آن بدهند.

امام جمعهٔ کاشان:

خدا می‌داند آن قلبی که برای شما (جوانان فریب خورده) می‌تپد، قلب علی‌گونه امام است، خود را از رهبر جدا نکنید

حجةالاسلام یثربی امام جمعهٔ کاشان درخطبه اول نماز ضمن بسر شمردن اهمیت شب قدر به اخلال‌گریهای منافقین اشاره‌ای نمود وگفت:

● عده‌ای بنام مجاهدین و خلقی و انقلابی الفاظی را بی‌آبروکردند و واژه‌ها را هم بی‌حیثیت نمودند.

● اگر طرفداران خلقی چرا سیدالاولاد پیامبر را ترورکردی ای نامردها شما روی جنگیر را سفید نمودید آخر بچهٔ ٤ ساله سید چه گناهی کرده بود.

● هنوز خون ۷۲ تن خشک نشده بود هنوز کلمه بهشتی از پسادها نرفته بود که باز دوباره با شهادت بهشتی ملتی را عزادار نمودید.

امام جمعهٔ کاشان در خطبه دوم نماز خصوصیاتی از زندگانی حضرت علی (ع) برشمرده و جریان خوارج را مطرح نموده اظهارداشت:

● شما از تاریخ خوارج بخوانید ببینید چه قدرشکمهارا پاره کردند، چقدر از مردم بیدفاع کشتند و شما خوارج زمان خود را نیز ببینید و آن حمله‌های ناجوانمردانه و آن کشتارهای بیرحمانه، مسئله آنجاست که تاریخ تکرار می‌شود اینکه جریان خوارج را مسی‌گوئیم قصه تاریخ را نمی‌گوئیم جریانی را میگوئیم تا شما بیدارشوید.

● منافقین خطرناکترین افراد هستند برای مکتب و تشیع.

● فکر خوارج مانند یک مرض هاری است و مرض‌هاری یک مرض مسری است، در خاتمه ضمن توصیه به جوانان فریب خورده خطاب به خانواده‌ها گفت: من در این خانهٔ خدا این خطاب را برهمه‌تان ابلاغ میکنم، که مواظب فرزندانتان باشید خداگواه است آن قلبی که برای شما (جوانان فریب‌خورده) می‌تپد آن قلب علی‌گونهٔ امام است، خودرا از رهبر جدانکنید.

امام جمعه آبادان:

ای مسلمانان خاورمیانه باید منسجم شوید و ملک حسین ها و سادات ها را بیرون کنید و لوله های نفت را بر روی امریکا ببندید

آبادان: آئین وحدت آفرین نماز جمعه آبادان به امامت حجه‌الاسلام غلامحسین جمی و باشرکت گروهی از مردم مسلمان و متعهد این شهر و رزمندگان جبهه‌های نبرد حق علیه باطل برگزار شد.

بگزارش رسیده امام جمعه آبادان در نخستین خطبه نماز ضمن اشاره به شبهای قدر و شهادت مولای متقیان به ذکر مناقب اخلاقی و صفات انسانی آن رادمرد بزرگ اسلام پرداخت. وی در بخش دیگری از خطبه اول نماز با اشاره به انتخابات ریاست جمهوری گفت: سرنوشت این مملکت به وسیله رأی این ملت تعیین می شود و امیدواریم ملت ایران سربلند و پیروز از این آزمایش تاریخ بیرون بیایند و رئیس جمهوری مکتبی خود را انتخاب کنند و مشت محکمی بر دهان یاوه گویانی که در سوراخها خزیده و توطئه می کنند بزنند.

حجت الاسلام جمی در دومین خطبه نماز با اشاره به حملات ارتش اشغالگر قدس به جنوب لبنان گفت اسرائیل غاصب قصدش تنها انهدام فلسطین و لبنان نیست بلکه قصد نابودی اسلام و مسلمین منطقه را دارد بنابراین مسلمانان خاورمیانه باید بیدار شوند و زمامداران وحکام خود فروخته ومرتجع را بشناسند. وی افزود: یکی از این حکام خود فروخته صدام است که با وارد شدن به جنگ با ایران سعی می کند که اسرائیل در این میان نفس تازه کند و مسلمانان خاورمیانه رانابود کند.وی خطاب به مسلمانان گفت: ای مسلمانان خاورمیانه باید منسجم شوید و ملک حسین ها و سادات ها را بیرون کنید و لوله های نفت را بر روی امریکا ببندید و اگر نمی توانید ببندید نفت رامنفجر کنید زیرابهتر از این است که نفت به امریکا سرازیر شود.

امام جمعه اهواز:

دست و پازدن امریکا از زمانی شروع شد که خط امام در جامعه بوجود آمد

اهواز: نماز وحدت آفرین و دشمن شکن جمعه این هفته در اهواز وزیر آتش گلوله‌های توپخانه ارتش صدام کافر به امامت حجت‌الاسلام جزایری و با شرکت اقشار مختلف مردم قهرمان و شهید پرور این شهر و با حضور جمعی از رزمندگان اسلام اقامه شد.

بگزارش رسیده از اهواز امام جمعه در خطبه اول نماز ضمن تشریح خصوصیات خط امام گفت: دست و پا زدن امریکا از زمانی شروع شد که خط امام در جامعه بوجود آمد.

وی همچنین از مردم خواست که در شب قدر برای پیروزی مسلمین دعا و نیایش کنند.

حجت‌الاسلام جزایری در خطبه دوم نماز با اشاره به جهانی بودن انقلاب اسلامی گفت:

ما نمیتوانیم در مقابل حملات وحشیانه اشغالگران قدس به لبنانیها و فلسطینی‌ها بی‌تفاوت باشیم.

وی افزود که:

بعد از فراغت از جنگ تحمیلی صدام مزدور بکمک برادران فلسطینی خواهیم شتافت و سران کشورهای اسلامی باید موضع خود را در رابطه با این حملات وحشیانه صهیونیستها اعلام کنند.

وی همچنین گفت:

همه جهان میدانند که ما برای مبارزه با امپریالیسم میزان صدور نفت خود را از ابتدای انقلاب کاهش دادیم و این امر موجب سه برابر قیمت نفت در جهان نسبت به قبل از انقلاب اسلامی ایران شده است امام جمعه اهواز در پایان خطبه‌های نماز ترور حجت‌الاسلام سید حسن بهشتی را توسط منافقان و محاربان با اسلام محکوم کرد و از هواداران فریب خورده گروهکهای مرتد خواست تا به فرجام اعمالشان بیشتر بیندیشند.

حجت‌الاسلام حسنی امام‌جمعه اورمیه:

علی (ع) الگوی نمونه برای تمام مسلمین می‌باشد

اورمیه

نماز جمعه این هفته چون هفته‌های گذشته با شرکت اقشار مختلف مردم ارومیه به امامت حجت‌الاسلام حسنی درمسجد جامع این شهر برگزار شد.

بگزارش رسیده امام جمعهٔ ارومیه بااشاره به انتخابات رئیس‌جمهوری از مردم خواست پس از انتخاب نیزحضور خود را درصحنه حفظ کرده و خمینی علیه استکبار جهانی درصحنه حضور فعال داشته باشند. وی سپس به شرح حکومت و فضائل حضرت علی علیه پرداخت و بااشاره به ۲۵ سال سکوت علی گفت: علی الگوی نمونه برای تمام مسلمین می‌باشد

حجت‌الاسلام حسنی توطئه‌امریکا و اسرائیل را دربمباران جنوب لبنان و کشتار خواهران و برادران لبنانی و فلسطینی محکوم کرد، ازمردم خواست با شرکت درراهپیمایی جمعه آینده روز قدس قدرت وحدت خود را به جهانیان نشان دهند.

اولین نماز جمعه در فریدون کنار

فریدون کنار: بنا بدرخواست اهالی فریدون کنار از طرف دفتر و اقامتگاه امام خمینی جناب دانشمند محترم و فاضل گرامی آقای حاج زین العابدین باکوئی برای امامت نماز جمعه شهر فریدون کنار منصوب گردید و امروز اولین نماز جمعه به امامت ایشان به استقبال پیر شوری از طرف مردم مسلمان و انقلابی این شهر و حومه برگزار شد.

آیت ا... دستغیب امام جمعه شیراز مردم را به شرکت فعال در راهپیمائی روز قدس فرا خواند

شیراز: حضرت آیت‌الله دستغیب امام جمعه شیراز در خطبه‌های نماز شکوهمند جمعه که با شرکت هزاران نفر از زنان و مردان مسلمان و متعهد شیراز در مسجد جامع عتیق برگزار شد شرکت در انتخابات ریاست جمهوری را نشانه پشتیبانی از جمهوری اسلامی و طرد دشمنان اسلام دانست و از شرکت گسترده اهالی این شهر در انتخابات تقدیر کرد.

امام جمعه شیراز آنگاه با تفسیر آیاتی از کلام الله مجید نمازگزاران را به استقامت در مقابل تمایلات شیطانی و جهاد در برابر دشمنان اسلام فرا خواند و با اشاره به حمله صهیونیستها به جنوب لبنان و کشتار بی‌رحمانه فلسطینیان محروم، این اقدامات را ناجوانمردانه و غیر منطقی خواند. وی همچنین اظهار امیدواری کرد که رزمندگان ما با پشتیبانی و همکاری تمام ملت هر چه زودتر در مبارزه با قوای کافر عراق به پیروزی برسند و برای آزادی قدس قیام کنند.

امام جمعه شیراز اختصاصی جمعه آخر ماه مبارک رمضان را به روز قدس به فال نیک گرفت و مردم را بر شرکت فعالانه در راهپیمایی این روز و ابراز همدردی با فلسطینیان تحت ستم دعوت کرد و در پایان برای پیروزی رزمندگان اسلام و سرنگونی رژیم مزدور بعث عراق بدرگاه خداوندعا کرد.

بر اساس این گزارش آئینهای پر شکوه نماز جمعه همچنین در شهرهای مرودشت- سعادت شهر- فسا- جهرم- گازرون- فیروز آباد- آباده- استهبان- اقلید و نور آباد برگزار شد و ائمه جمعه در خطبه‌های نماز به ارشاد نمازگزاران و تشریح اوضاع جاری پرداختند.

امام جمعهٔ اصفهان:

یکی از بارزترین صفات خطرناک (منافقین) اینست که در ظاهر خودشان را با شما جلوه میدهند و در باطن ستون پنجم دشمن هستند

اصفهان- نماز دشمن‌شکن و سیاسی- عبادی جمعه همچون هفته‌های قبل بامامت آیت‌الله طاهری در مسجد ومیدان امام با شرکت انبوه نمازگزاران برگزار شد.

بگزارش رسیده آیت‌الله طاهری در خطبه اول با اشاره بشهادت حاج سیدحسن بهشتی و برادرزاده خردسالش بدست منحرفین و ضدانقلابیون صفات و علائم منافقین را برشمرد و گفت: یکی از بارزترین صفات خطرناک آنها اینست که در ظاهر خودشان را با شما جلوه میدهند و در باطن ستون پنجم دشمن هستند.

وی همچنین شرکت فعال مردم درانتخابات را باعث قطع امید آمریکا و دیگر ابرقدرتها از جمهوری اسلامی ایران دانست.

امام جمعهٔ اصفهان با اشاره به پیشروی رزمندگان اسلام در غرب کشور به مقایسهٔ نقش ستون پنجم با خوارج پرداخت و گفت فعلاً بنی‌صدر با گروه منافقین- بیکار و دیگر گروهکهای ضدانقلاب جدیداً اتحادی نامقدس بسته که باصطلاح خودشان بتوانند رژیم جمهوری اسلامی را تضعیف‌کنند.ولی با پشتکار شما که امروزوروز گذشته درجریان تشییع‌جنازه

حجت‌الاسلام سید حسن بهشتی نشان دادید آنها امید خودشان را از دست خواهند داد.

امام جمعه اصفهان در خطبه دوم نماز ضمن تشریح اهمیت شب قدر از مسئولین برگزاری انتخابات تشکر و اظهار امیدواری کرد که انتخابات تا آخرین لحظه با آرامش برگزار شود.

آیت‌الله طاهری در پایان از طرف نمازگزاران به مسلمانان جنوب لبنان بواسطه حمله صهیونیستی تسلیت گفت.

براساس همین گزارش سخنران قبل از خطبه‌های نماز جمعه احمد رضا کاظمی فرمانده سپاه پاسداران اصفهان بود که در رابطه با مسائل روز و شهادت حاج سید حسن بهشتی سخنانی ایراد کرد.

امام‌جمعه اردبیل درخطبه‌های نماز جمعه مردم را درمقابل توطئه‌های منحرفین به استقامت و بردباری دعوت کرد

همزمان با شرکت فعالانه مردم مسلمان و متعهد شهرستان اردبیل درانتخابات ریاست جمهوری اسلامی نماز وحدت بخش و دشمن‌شکن جمعه نیز به امامت حجت‌الاسلام مروج امام جمعه اردبیل درمسجد میرزاعلی اکبر این شهرستان برگزار شد. امام جمعه اردبیل درخطبه‌های خود بااستناد بآیه‌ای از کلام‌الله مجید، مردم را درمقابل توطئه‌گران و گروهکهای منحرف به استقامت و بردباری دعوت کرده وازدادگاههای انقلاب‌اسلامی خواستار قاطعیت بیشتر درمقابل ضدانقلابیون و بمب گزاران شد. حجت‌الاسلام مروج درقسمتی دیگر از خطبه نماز ضمن تقدیر از رزمندگان اسلام مبنی بر پیروزیهای پی درپی آنان بر جنایتکاران صدامی اظهار امیدواری کرد که انشاءالله درپی پیروزی کامل دراین جنگ تحمیلی و آزاد شدن مردم مسلمان عراق اززیر سلطهٔ صدام امریکائی، انقلاب‌اسلامی ایران درمنطقه بحرکت خود ادامه دهد

مردم دزفول در نماز وحدت شرکت کردند

مردم قهرمان و شهیدپرور دزفول بامداد دیروز طبق سنت هرسال خود در آئین نماز وحدت که دراین شهر برگزار می‌شود شرکت کردند.

بگزارش رسیده پس از اقامهٔ نماز حجت‌الاسلام منتخب شیرازی طی سخنانی با اشاره به شخصیت حضرت علی (ع) به تشریح ماهیت قاسطین- مارقین- ناکثین پرداخت و در مورد ثرورها و بمب‌گذاریهای اخیر و شهادت یاران امام مردم را به مبارزه شدید با ضدانقلابیون دعوت کرد.

قزوین: این هفته نیز نماز جمعه در قزوین به امامت حجت‌الاسلام باریگ‌بین و با شرکت روحانیت متعهد- تنی چند از صفاهای محلی- پرسنل نیروهای انتظامی و گروه کثیری از اقشارمختلف مردم قزوین و اهالی روستاهای اطراف در مسجدالنبی این شهرستان برگزارگردید. قبل از شروع خطبه‌های نماز حجت‌الاسلام نورانی سخنانی ایراد کردند.

امام جمعهٔ میناب جنوب:

همانطور که حضرت علی علیه السلام گرفتار غاصبین بود، اکنون رهبر انقلاب ما نیز گرفتار همین غاصبین است

میناب جنوب: نماز وحدت آفرین ودشمن شکن جمعه درمیناب چون هفته های قبل به امامت حجت‌الاسلام حاج آقامحمدعلی طالب نمایندهٔ امام وامام جمعهٔ میناب وباشرکت گروه کثیری از نمازگزاران درمحل مسجد جامع باکوی میناب برگزار گردید.

حجت‌الاسلام طالب درقسمتهائی از خطبه‌های اول ودوم نمازجمعه گفت:

امروز روزی است که مردم برطبق وظیفه‌ای که برعهده دارند بپای صندوق‌های رای می‌روند ویک رئیس جمهور مکتبی و مسلمان که بتواند وظایفی که قانون اساسی برایش معین کرده است انجام دهد وپاسدار آن باشد انتخاب می‌کنند. حجت‌الاسلام طالب دربارهٔ امامت وولایت وهمچنین دربارهٔ صفات وشخصیت و شهادت حضرت علی (ع) به تفصیل سخن گفت و اظهار داشت:

● همانطور که دشمنان اسلام در زمان خلافت حضرت علی (ع) او را خانه نشین کردند اکنون در لحظه‌ای که می‌بینند ملت ایران میخواهد پیروز شود، آنها بدستور ارباب خود آمریکای جهانخوار وارد عمل میشوند و بر علیه مردم مسلمان توطئه می‌کنند و اسرائیل غاصب، مسلمانان را در جنوب لبنان بمباران میکند و از بین میبرد حجت‌الاسلام طالب گفت:

● مخالفین اسلام و جمهوری که تاب و تحمل این همه پیروزی‌های جمهوری اسلامی را ندارند توطئه و ترور و بمب گذاری راه می‌اندازند و روحانی مبارزی را چون حجت‌الاسلام حسن بهشتی در اصفهان که کاندیدای مجلس شورای اسلامی بود به همراه برادر زادهٔ (٤ ساله‌اش) را به شهادت می‌رسانند تا مانع راه یافتن افراد مکتبی و لایق و شایسته به مجلس باشند. و نتوانند بمردم خدمت کنند. و همین طور عده‌ای مزدور و منافق اجیر شده در آلمان به مسجد هامبورگ حمله می‌کنند و کتابها و قرآنها را به آتش می‌کشند حجت‌الاسلام طالب در پایان سخنان خود در مقایسهٔ زندگی حضرت علی و امام حسین و رهبر انقلاب گفت: همانطور که حضرت علی گرفتار غاصبین بود اکنون نیز رهبر انقلاب ما گرفتار همین گروه غاصبین است و هر کس که به ملت خیانت می‌کند مانند بنی صدر است که اکنون به عزالدین حسینی و قاسملو پناه برده و در نزد آنها است.

حجت‌الاسلام صالحی امام جمعهٔ جزیره خارک:

به ضدانقلاب و امریکا ثابت شد که امت ما، خود را پیرو حسین علیه‌السلام می‌داند

جزیرهٔ خارک: نماز وحدت بخش و سیاسی عبادی جمعه این هفته نیز همچون هفته‌های گذشته در خارک به امامت حجت‌الاسلام صالحی نجف‌آبادی با شرکت انبوه نمازگزاران در مسجد ولی عصر عج... تعالی فرجه الشریف با شکوه تمام برگزار شد. امام جمعهٔ خارک در خطبه اول نماز ضمن اشاره به انتخابات ریاست جمهوری گفت:

● دشمنان می‌گویند که امت ما سست شده و دیگر در صحنه حاضر نمی‌شود، ولی به ضدانقلاب و آمریکا ثابت شد که امت ما خود را پیرو حسین علیه‌السلام میداند و هرزمان که ندای هل من ناصر ینصرنی حسین زمان را بشنود در صحنه حاضر میشود و با دادن رأی خود امید ضدانقلاب را به یأس تبدیل می‌نماید، وی در بخش دیگری با اشاره به شهادت مولای متقیان علی (ع) دربارهٔ شخصیت و صفات و اخلاق علی (ع) سخنانی ایراد کرد.

امام جمعهٔ خارک با توجه به توطئه‌های اخیر گفت:

● چرا قبل از انتخابات، دشمنان این انقلاب دست به ترور چهره‌های برجستهٔ روحانیت می‌زنند چرا؟! برای اینکه از استقرار حکومت علی (ع) می‌ترسند، حجت‌الاسلام صالحی در خطبهٔ دوم نماز با توجه به عملکرد حقوق بشر و نفهمهائیکه اخیراً در بارهٔ اعدام ضد انقلابیون سر میدهد گفت

● چرا اعدام یک سرمایه‌دار سر و صدای حقوق بشر را درمیآورد ولی این‌سازمان در برابر کشتار ٤٧٠ نفر از مردم بی‌گناه لبنان ساکت می‌ماند وی در قسمت دیگر از خطبهٔ دوم ضمن تقدیر از ستاد مبارزه با مواد مخدر که اخیراً ٨١٦ کیلو گرم هروئین کشف نموده گفت:

این کار انقلابی با همکاری مردم صورت گرفته است و باید همه افراد ما جزء افراد مبارزه با موادمخدر باشیم.

● باید همه ما جزء سازمان اطلاعات مردمی باشیم. امام جمعه خارک در پایان به جنایات مجاهدین خلق اشاره نمود و گفت:

● در گدام مکتب بچهٔ سه ساله را ترور می‌کنند و یا دختر بچهٔ ٤ ساله‌ای را می‌سوزانند. آقای مجاهد خلق! این کارها برای کیست؟! مردم باید بدانند که این خط کفر است در برابر خط اسلام و باید هوشیار باشند.

امام جمعه ایلام:

من از مسئولین آب و برق میخواهم که نسبت به نارسائیهای موجود سریعاً اقدام کنند

مردم مسلمان ومتعهد ایلام در یوم... جمعه دوم مردادماه بعداز شرکت فعالانه در انتخابات ریاست جمهوری کشورمان متحد و یکپارچه در آئین پرصلابت نماز سیاسی عبادی جمعه که بامامت حجت‌الاسلام حاج‌آقا عبدا.. محمدی امام جمعه ایلام و با شرکت انبوه نمازگزاران روزمدار در محل مسجد جامع این شهر اقامه شد شرکت کردند.

به گزارش رسیده قبل از خطبه‌های نماز جمعه این هفته حجت‌الاسلام مختاری به تفصیل در مورد انتخابات و شرکت فعال مردم در این امر و نیز مسائل مختلف مملکتی مطالبی بیان داشت پس از آن حجت‌الاسلام محمدی امام جمعهٔ ایلام بایراد خطبه‌های نماز جمعه ایلام پرداخت وی در بخشی از خطبه اول نماز با اشاره به ماه مبارک رمضان گفت: روز گذشته روز بزرگی بود روز ملاقات حبیب و محبوب و روز پیوست شایسته‌ترین بندگان صالح خدا به لقاما... بود وی آنگاه شهادت حضرت امیرالمؤمنین علی بن ابیطالب (ع) را به پیشگاه امام زمان (ع) و نایب برحقش امام خمینی و امت مسلمان ایران تسلیت گفت، امام جمعهٔ ایلام در خطبه دوم نماز جمعه در رابطه با انتخابات ریاست جمهوری اظهار داشت: مردم شریف استان ایلام، ملت شریف ایران امروز از ایمان... است امروز روز سرنوشت ساز است، امروز واجب است که همه و همه بپای صندوقهای رأی برویم و با انتخاب یک رئیس جمهور مسلمان ومکتبی که در خط اسلام و مقلد امام و فرزند مجلس شورای اسلامی باشد و گرایش به شرق و غرب نداشته باشد و مصلحت خود و مملکت راتأمین نماید انتخاب کنیم، امام جمعه ایلام در پایان خطبهٔ نماز جمعه این هفته ایلام در رابطه با مشکلات موجود در سطح استان گفت: من از مسئولین آب و برق میخواهم که نسبت به نارسایی‌های موجود سریعاً اقدام کنند.

امام جمعه کرمانشاه:

امروز دوست و دشمن ناظر اعمال شما (مردم مسلمان) هستند

کرمانشاه: نماز دشمن شکن و سیاسی عبادی جمعه این هفته در کرمانشاه به امامت آیت‌الله حاج آقا عطاالله اشرفی اصفهانی امام جمعه و با شرکت جمع کثیری از اقشارمختلف مردم این شهر اقامه شد. به گزارش رسیده امام جمعه کرمانشاه در قسمتی از خطبه نماز ضمن تأکید بر لزوم شرکت مردم مسلمان ایران در انتخابات ریاست جمهوری ومجلس شورای اسلامی گفت: شما ملت مسلمان با شرکت همه‌جانبه درانتخابات خواهید توانست دشمن را برای همیشه مأیوس کنید.

وی افزود: امروز دوست و دشمن ناظر اعمال شما هستند و به این انتخابات چشم دوخته‌اند و رزمندگان اسلام نیز با عمل انقلابی شما روحیه تازه خواهند یافت.

همین گزارش حاکی است که نماز جمعه نیز در شهرهای پاوه- اسلام‌آباد- کنگاور- سنقر- جوانرود- روانسر ومیرآباد با شکوه خاص اقامه شد، و ائمه جمعه پیرامون انتخابات و تأکید بر شرکت مؤثر مردم در انتخابات سخن گفتند و با اشاره به حادثهٔ اخیر اصفهان توطئه‌های عوامل تروریسم ومنافق را محکوم کردند.

امام جمعه اراک:

جمعهٔ آینده روز قدس است وهمگی باید درتظاهرات برعلیه اسرائیل غاصب شرکت کنند

اراک- نماز عبادی سیاسی این جمعه اراک همچون هفته‌های قبل با شرکت جمع کثیری از مردم مسلمان ومتدین اراک وبه امامت آیت‌الله ابوالفضل نجفی خوانساری درپارک شهر برگزار شد.

بگزارش رسیده برادر توکلی فرمانده سپاه پاسداران انقلاب اسلامی اراک سخنران پیش از خطبه‌های نماز بود که با توجه به جریانات اخیر ضدانقلاب گفت: مردم مبارز وآگاه باید با حضور درصحنه انتخابات مشکوک را شناسائی وبه ارگانهای نظامی وانتظامی اطلاع دهند.

آنگاه آیت‌الله خوانساری نماینده امام وامام‌جمعه اراک با اشاره به جنگ بدر که مسلمانان دراولین جنگ خود با کفار پیروز شدند گفت: رزمندگان مسلمان نیز دراولین جنگ خود با کفر صدامی انشاءالله پیروزی بزرگی بدست خواهند آورد وپیروزی‌های اخیر نشانه آن است.

امام جمعه اراک درقسمت دیگری از سخنانش خطاب به مردم گفت: اگر امام شرکت درانتخابات را یک امر واجب دانستاند به این دلیل است که شما درصحنه باشید وسرنوشت خودتان را خود تعیین کنید.

آیت‌الله خوانساری همچنین گفت: جمعه آینده روز قدس است وهمگی باید درتظاهرات برعلیه اسرائیل غاصب شرکت کنند.

امام جمعه داران:

۱۲ سال با (شهید حجت‌الاسلام بهشتی) آشنا بودم حتی برای یکبار ندیدم عمل مکروهی از ایشان سربزند

نماز وحدت بخش جمعه این هفته بامامت حجت‌الاسلام معین‌الدین و با شرکت گروه کثیری از مردم داران در مسجد جامع این شهر برگزار شد. امام جمعه در قسمتی از خطبه‌های نماز جمعه گفت: من قدردانی عمیق خود را از این مردم که با صفوف متشکل و با حضور بی‌سابقه خود ثابت کردند که حاکمیت از آن الله است و بندهای صالحش ابراز میدارم امام جمعه با اشاره به شهادت حجت‌الاسلام بهشتی گفت ۱۲ سال با ایشان آشنا بودم حتی برای یکبار ندیدم عمل مکروهی از ایشان سربزند.

سخنران نماز جمعه این هفته آقای ابوالقاسم نادری مسئول بنیاد شهید فریدن بود.

آیت‌ا... شیخ ابوالحسن شیرازی امام جمعهٔ مشهد:

دشمنان اسلام می‌کوشند ما را به اسلام راستین بیگانه کرده و این ملت مسلم را بسوی کفر و شرک سوق دهند

مشهد: آئین شکوهمند و وحدت‌آفرین نمازجمعه با شرکت هزاران تن از مردم مسلمان مشهد به امامت آیت‌الله ابوالحسن شیرازی دراین شهر برگزارشد. بگزارش رسیده سخنران قبل از خطبه‌های نماز حجت‌الاسلام فرزانه درباره شناخت و تفکیک خط امام از خطوط دیگر و ویژگیهای حکومت الله بتفصیل سخن گفت و افزود ما درشرایطی بسرمیبریم که شناخت خط اصیل اسلام و پیروی ازآن استقرارحکومت الهی را تضمین کرده و تداوم انقلاب را سرعت میبخشد. حجت‌الاسلام فرزانه دربخشی دیگر از سخنان خود به لزوم مبارزه با امریکای جهانخوار اشاره کرد و گفت سازش با امریکا مخالف اسلام و تن بذلت دادن است و مساهمهٔ مصائب و مشکلات را چه درمسائل اقتصادی و چه درمسائل نظامی می‌پذیریم ولی حاضرنیستیم دست جنایتکارانیکه تامرفق بخون مسلمانهای مظلوم و محروم جهان آغشته است برما سایه بیافکند.

براساس این گزارش آنگاه امام جمعه مشهد به ایراد خطبه‌های نمازپرداخت و گفت دشمنان اسلام و قرآن میکوشند ما را به اسلام راستین بیگانه کرده و این سرزمین و ملت مسلم را بسوی کفر و شرکت سوق دهند. وی افزود دشمنان دین و ملک و ملت برای جلوگیری از صدور انقلاب که هدف آن نجات مستضعفان جهان است هر روزحادثه و توطئه‌ای میافرینند تا مردم را خسته و از انقلاب دلسرده‌نمایند اما ملتی که با خون هزاران شهید پاک باخته نهال انقلاب را غرس و آبیاری کرده تاآخرین نفس برای حفظ آن و حاکمیت حکومت‌الله و استقرار جمهوری اسلامی‌از پای نخواهدنشست.

وی درپایان از شرکت بینظیر مردم درانتخابات قدردانی کرد و این عمل را تجدیدبیعت با امام امت دانست.

امام جمعه همدان در خطبه‌های نماز جمعه به تشریح صفات مومنین پرداخت

همدان: نماز جمعه این هفته هم چون هفته‌های پیش با شرکت هزاران تن از مردم متعهد و مسلمان همدان و بامامت حجت‌الاسلام فاضلیان با شکوه فراوان در مسجد جامع این شهر برگزار شد.

بگزارش رسیده سخنران پیش از خطبه‌های نماز برادر علی آقا محمدی نماینده مردم همدان در مجلس شورای اسلام بود که پیرامون لزوم مبارزه با انحرافات جامعه و برخورد قاطع با مخالفین و تعمیم امر به معروف و نهی از منکر در تمام سطوح زندگی و همچنین ایجاد و حفظ تشکل مطالبی بیان داشت.

سپس امام جمعه همدان در خطبه اول پس از تبریک و تسلیت به ساحت مقدس امام زمان و امام امت و ملت ایران بخاطر شهادت حاج سیدحسن بهشتی پیرامون فلسفه بیعت در اسلام سخنانی بیان داشت و افزود در این زمان شرکت در انتخابات بیعت با امام زمان و رهبر انقلاب میباشد.

حجت‌الاسلام فاضلیان در خطبه دوم ضمن تفسیر آیاتی از قرآن کریم به تشریح صفات مؤمنین که سخت بودن با کفار و منحرفین و مهربانی با یکدیگر است پرداخت.

آیت‌ا.... صدوقی امام جمعه یزد در خطبه‌های نماز در مورد شهامت و شجاعت و فضائل اخلاقی حضرت علی علیه السلام سخن گفت

یزد: نماز سیاسی- عبادی جمعه این هفته در شهرستانها و بخشها و اکثر روستاهای استان یزد برگزار شد.

گزارش رسیده ازیزد حاکی است نماز وحدت آفرین و دشمن شکن جمعه در این شهرستان به امامت آیت الله صدوقی با حضور گروه کثیری از مردم مسلمان و متعهد در مسجد ملااسماعیل اقامه شد.

آیت‌الله صدوقی در خطبه‌های نماز نخست شهادت حضرت علی (ع) را به فرزند برومندش امام زمان (عج) و نایب برحقش امام خمینی و شیعیان جهان تبریک و تسلیت گفت و آنگاه در مورد شهامت و شجاعت و مناقب اخلاقی و فضائل معنوی آن حضرت و وصیت نامه ایشان به فرزندانش سخنانی بیان کرد.

بسمه تعالی

شرکت بافت ماشین

افتخار دارد باطلاع کلیه کارخانجات سراسرکشور برساند نظربااینکه هرکس باید در این انقلاب و تداوم آن سهمی داشته باشد و ما با امکانات خوبی که داریم میتوانیم قطعات یدکی ماشین آلات کارخانجات رابسازیم تاکشور اسلامیمان باهمت و پشت کارفرد فرد ملت بتواند خودکفا شده و عمل ما هم گرچه درمقابل خون شهیدان ناچیز است ولی امیدواریم تاحدودی دین خود را به رهبری کبیر انقلاب و ملت سلحشور ایران ادا کرده باشیم.

خیابان بلوارکشاورز- ساختمان فلورا- پلاک ۱۰۶- طبقه سوم‌تلفن ٦٥٢٤٠٤

شرکت بافت ماشین بامسئولیت محدود

«آگهی»

قابل توجه: پیمانکاران ساختمانی تاسیساتی و نفت و گاز

موضوع: تکمیل عملیات ساختمانی پروژه کارخانه‌های تغذیه پتروشیمی ایران و ژاپن در منطقه اهواز و مارون- خوزستان

شرکت ملی نفت ایران مناطق نفتخیز در نظر دارد که عملیات اجرائی پروژه فوق الذکر شامل تکمیل پروژه عملیات ساختمانی و نصب یازده ایستگاه کمپرسور و دو کارخانه گاز مایع را که قبل از انقلاب توسط عده‌ای از مقاطعه کاران عهده انجام میگرفته و بعلت آماده نبودن اکثر این مقاطعه کاران برای تکمیل کار این پروژه‌ها ناتمام مانده است دوباره آغاز نموده و به اتمام برساند.

از آنجائیکه کارخانجات مذکور در مراحل مختلف تکمیل می‌باشند وتوضیح حضوری عملیات باقیمانده و بازدید از محل اجرای پروژه‌های ضروری به نظر میرسد، بدینوسیله از شرکتهای ساختمانی و تاسیساتی که تجربه کافی در نصب اینگونه تاسیسات دارند دعوت میشود آمادگی خود را کتبا با شرح مختصری از نوع فعالیتها و تجارب خود تا تاریخ یکشنبه مورخ ۲۸/ تیرماه سالجاری به اداره قراردادهای شرکت ملی نفت ایران مناطق نفتخیز واقع در اهواز- کوی مصدق- اداره مرکزی ارسال دارند.

بدیهی است پس از بررسی ابراز تمایل و پیشنهادات رسیده متعاقبا جلسه‌ای جهت توضیح پروژه‌های فوق الذکر و کارهای باقیمانده تشکیل وپس از آشنائی با حجم و نحوه کار از پیمانکارانیکه قادر به اتمام این پروژه‌ها باشند جهت عقد قرارداد دعوت رسمی بعمل خواهد آمد.

لازم به توضیح است که این آگهی هیچگونه تعهدی در خصوص واگذاری پروژه‌ها به شرکت کنندگان برای شرکت ملی نفت ایران ایجاد نمی‌نماید.

شرکت ملی نفت ایران- مناطق نفتخیز

اطلاعیه تعطیلات تابستانی

تعطیلات تابستانی شرکت سرمایه‌گزاری البرز و شرکت‌های تابعه مستقر در تهران (تولیدارو- تولی‌پرس- کیوان- پایور- بخش البرز- کامپیوتر البرز- تکنوصنایع- تولی‌فارما- سولفاتیک- سایانا مید کی‌بی‌سی و کی‌بی‌سی از تاریخ ۱۰ مرداد ماه ۱۳٦۰ لغایت ۱۸ مرداد ماه جاری خواهد بود.

خرید و فروش و تعمیر همه نوع ماشین تحریر و آی.بی.ام درمحل تکنوسفری ۵ - ۸۹۷۶۳۲

بنام خدا

قابل توجه مالکین اراضی بایر که اراضی آنها در سال ۱۳۵۹ تبدیل به باغ شده است.

چون در اجرای تبصره ماده ۲۱٤ قانون مالیاتهای مستقیم مصوب اسفندماه ۱۳٤٥ و اصلاحیه‌های بعدی آن اینگونه مالکین تا پایان تیرماه ۱۳٦۰ مکلف به تسلیم اظهارنامه مالیاتی میباشند لذا برای جلوگیری از پرداخت جریمه ۲۰٪ مقرر در مهلت تعیین شده نسبت به تسلیم اظهارنامه اقدام فرمایند.

وزارت امور اقتصادی و دارائی

۱۱۱۰٤ م- الف

آگهی

بانک صادرات ایران دادخواستی بخواسته بیست وپنج میلیون ریال بطرفیت آقای ادوارد مارگاری سرکسیان و ش

جمهوری اسلامی ارگان حزب جمهوری اسلامی

روزنامه سیاسی- اجتماعی صبح
صاحب امتیاز- سید علی خامنه‌ای

منطقه پستی ۱۱ه خیابان سعدی جنوبی- شماره ۵۷۱- صندوق پستی ۲۱۳۰- تلفن ۳۰۲۰۱۸- ۳۰۲۰۱۴- ۳۰۴۷۴۳- ۳۰۲۰۰۴

شنبه ۳ مردادماه ۱۳۶۰- ۲۳ رمضان ۱۴۰۱- ۲۵ جولای ۱۹۸۱- شماره ۶۱۸- سال سو

نماز جمعه این هفته دو ساله شد

در جمعه سرنوشت ساز و درآستانه انقلاب سوم یعنی تعیین ریاست جمهوری مکتبی، متدین و مومن وباتقوا وانتخابات میان دوره‌ای مجلس شورای اسلامی، مردم از صبحگاهان همچنان بسوی شعبات اخذ رای جهت تعیین ریاست جمهور ونمایندگان خود ودر مجلس شورای اسلامی سرازیر شدند به مردم قهرمان ومسلمان تهران همزمان با انتخابات در نماز جمعه، این اجتماع عبادی سیاسی همانند هفته‌های گذشته با شوق خاصی شرکت جستند با شرکت در نماز عبادی سیاسی جمعه در این هفته که انقلاب سوم یعنی تعیین ریاست جمهور ونمایندگان مجلس بود از شکوه وعظمت خاصی برخوردار بود بگزارش خبرنگار ما سخنران قبل از خطبه‌های نماز دیروز جوادی آملی یکی از اعضای شورای عالی قضائی بود که مطالبی را در رابطه با شخصیت علی بن ابیطالب (ع) وخصوصیات اخلاقی وی بیان کرد.

وی طی سخنانی ضمن دعوت مردم به انجام فرایض دینی در ماه مبارک رمضان ودعا ونیایش برای امام امت وانقلاب اسلامی گفت مادر برخوردهایمان باید در نظر داشته باشیم که اگر کسی به دین مکتب وهدف وراه مستقیم ماستم کرد هرگز با او سازش نکنیم آنگاه یکی از برادران لبنانی پیامی را از سوی شیعیان لبنان قرائت کرد.

در قسمتی از این پیام آمده است..

پیروزی انقلاب اسلامی ایران امید و راهنمای ما گشت وامید آن دارم که حرکت شما بکشور ما نیز برسد ومانیز در زیر لوای اسلام همگام با شما با اسرائیل وامریکا به نبرد برخیزیم.

● خطبه اول:

بسم الله الرحمن الرحیم....

الذی اصلی کلشی خلقه ثم هدی

دوخطبه‌ای که برای امروز روز سرنوشت ساز جمهوری اسلامی در نظر گرفته‌ام یکی در مورد استحکام پایه‌های جمهوری است دوم مربوط به مولاعلی بن ابی طالب صاحب این روزها واین ماه، در مورد خطبهٔ اول که استحکام جمهوری است مطالب فشرده فهرست وار واساسی مطرح است که فکر میکنیم این روزها برای ایجاد نشاط بیشتر و امید عمیقتر در مردم ویاس دشمنان ومخصوصاً نجات فریب خوردگان وجوانان احساساتی گرفتار درشبکه‌های دشمنان می‌تواند موثر ومفید باشد. انتظار دارم از آنها بخصوص که بادیدهٔ انصاف وتحقیق به این مطلبی که امروز مطرح میکنم توجه کنند بنظر می‌آید که جمهوری اسلامی انقلاب کم نظیر تاریخ بشر در مقام تشبیه شبیه یک موجود زنده سالم جوان، بالنده ورو بسیه رشد و از خاصیتهای گوناگون یک موجود زنده برخوردار باشد. پیکرهٔ جامعه انقلابی ما به پیکرهٔ یک موجود زنده‌ای که همهٔ آثار حیاتی را در خودش حفظ کرده و راهش را و تکاملش را ادامه می‌دهد بنظر میرسد همانطور که می‌دانید یکی از خاصیتهای موجود زنده سالم و روبه رشد همانطوری این است که بطور خودکار با هدایت الهی که در وجود او تعبیه شده نواقص وعیوب خودش را برطرف میکند، خطرها را رفع وکمبودها را جبران میکند شما اگر یک انسان جوان سالمی را در نظر بگیرید ورپر نظر بگیرید حرکت جسمی‌اش را مخصوصاً با اهل نظر هم صحبت بکنید در کتب مربوطه عملی این مسئله از مسلمیات امروز است! جامعه انقلابی ما چنین وضعی دارد وهرجا کمبودی و نقصی احساس میکند از درون خودش نیروهایی راصی‌سازد و آن کمبودها راجبران میکند و هرجا خطری را و دشمنی راومهاجمی را ومیکروبی را احساس میکند که وارد قلمرو وجودش شده نیروهای حسامی می‌سازد وتربیت میکند

و سریعاً می فرستد برای دفع این دشمن و این خیلی جالب است یعنی این تحلیل منصفانه می تواند انسان را قانع کند که این خطی که امروز در جمهوری اسلامی حاکم است این خط برای مدتهای طولانی بااین ویژگی حیات دوام این جمهوری را تنظیم می کند از روزهای اولی که این انقلاب شد دشمنان انقلاب به خیال خودشان چندین بمب ساعتی در درون این جامعه از پیش تعبیه کرده بودند یا بطور دلخواه خودشان می دیدند و منتظر بودند در لحظه ای و مقطع معینی از زمان این بمب ساعتی منفجر بشود یا کانون چرکینی وجودداشته باشد که عفونت، این جامعه را از پا در بیاورد خیلی حساب کرده بودند و همه آنها را من نمی توانم در خطبه بگویم چند تا از چیزهای مهمش را می گویم و رسیدگی می کنیم ۱-اولین چیزی که روش خیلی حساب کرده بودند این بود که معتقد بودند جامعه ای که نزدیک یک قرن است و بلکه دو قرن است از زمان اواسط زمان قاجاریه گرفتار بلای استعمار و استثمار و نفوذ اجانب بوده ریشه نفوذ غرب در این جامعه است و خود بخود مسیر جامعه را بطرف غرب می برد از همان روزهائی که شاه می خواست برود آنها خیال می کردند چیزی مثل بختیار این هیجان مردم رامی خواباند و جامعه دوباره از طریق بختیارها می رود به سمت غرب آن نشد بعد از حکومتی که روزهای اول در ایران بوجود آمد یعنی امیدوار شدند و آرام گرفتند و قلبشان آرام بود و خیال می کردند غیر از اسم چیزی عوض نمیشود و بعد افرادی را که خوب می شناختند.

● انقلاب دوم

وقتی که انقلاب دوم پیش آمد و جمهوری از خط اول نجات پیدا کرد اینها چشم دوخته بودند به جریان دیگری که با محاسبه یا با اشتباه بسیاری از قدرتهای کشور قرار گرفته بود فکر کرده بودند که آن جریان کار خودش را می کند و اینها را می دانیم ما روشن است امامی ببینید جامعه چه جور این خطرها را در مقطع های معینی دفع می کند روزهای پیش از این که حزب ا... و نیروهای انقلابی خودشان را جمع و جور کنند و متشکل بشوند جریانی بودیم اما وقتی جامعه احساس خطر کرد انقلاب دوم بوجود آمد لانه جاسوسی تسخیر شد و حرکتی که انقلاب را بطرف کج وتباهی می برد یک دفعه تصحیح شد و افتادیم بطرف مسیر اصلی انقلاب و ماها که در جریان بود و شما که در جریان بودید اگر دشمنان چیزی بگویند ما کار نداریم ماها می دانیم این درست از بطن جامعه جوشید یعنی از یک نقطه از جامعه که همین دانشگاه بود ونیروهای جوان خالصی بود که طبیعی ترین شکل نمود جامعه انقلابی ما بودند و آن انقلاب دوم بوجود آمد و مسیر اصلاح شد و شکل دیگرش بصورت ریاست جمهوری و مجموعه جریان بنی صدری که دو باره در اطراف خودش همان نیروهای شکست خورده گذشته را جمع کرد یعنی آنها بلافاصله خودشان را جمع و جور کردند و بشکل دیگری وارد شدند و آن جریان را بعنوان دیگری و با شعرهای نوتری در مقابل خط اصیل انقلاب علم کردند باز خوب شما شاهد بودید که همه مان شاهد بودیم جامعه بیدار شد منتهی اینبار یک مقدار بیشتر زمان لازم داشت هشیار شد و این میکروب را و این کانون چرکین را و این مسیر انحرافی را با یک حرکت جالب، مجلس، امام، مردم، حزب ا... روحانیت و مجموعه چیزهائی که تبلور ملت هستند پیکر را دوباره سالم کرد میکروبها را بیرون ریخت و راه انقلاب را تصحیح کرد، پس یکی از امیدهای دشمن این بود که همیشه این بود که از درون ریشه های موجود سابقه دار انحراف این جامعه استفاده بشود و یک جریان انحرافی بیاید

و انقلاب را به طرف تباهی ببرد و این جور می‌بینیم جامعه دفع می‌کند بمب ساعتی دیگری که اینها در نظر داشتند برای جامعه که از اینها مختصر می‌گذرم بحث جای دیگری است اینها مسائل اقتصادی برایشان بود اینها فکر کرده بودند جامعه‌ای که مسئولانش و رهبرانش مسابقه کار اقتصادی ندارند سرمایه‌ها از پیش فرار کرده بود و بعد هم فرار می‌کنند مغزهای اقتصادی که بیشتر درتیپ دلالها و مقاطعه کارها و سرمایه‌داران وابسته بود اینها از این جامعه طرد می‌شوند و اینها هم میروند محاصره اقتصادی که پیش‌بینی کرده بود این وضع را تشدید می‌کرد و مجموعه ترسیدن تکنیک و ترسیدن قطعه و ترسیدن مواد و نبودن مغزهای اقتصادی و فرار سرمایه و محاصره اقتصادی یک مجموعه‌ای است که با تحلیل‌های اینها کافی است که هرجامعه‌ای را از پادربیاورد و اینها در شیلی تا مقدار زیادی اینجوری عمل کرده بودند در ظرف چند ماه تورم را رساندند به یک نقطه خطرناکی ۱۳۰۰ درصد و منفجر کردند شیلی را با یک کمکی از خارج این حساب در ایران خیلی شده بود و هنوز هم دست از این حساب برنداشتند از آن اولی هم برنداشتند یعنی هنوز جریان انحراف به مسیر غرب تعقیب می‌شود یقیناً از جاهای مختلف و به جریان انفجار از طریق انفجار اقتصادی و تورم و گرانی و نارضایتی و کمبود و قحطی که عوامل تشدید کننده‌اش درغرب است اینها هم دارد تعقیب می‌شود و دنبال می‌شود اما می‌بینیم جامعه ما این مسائل را صبورانه و با مقاومتهای کم نظیر دارد می‌شکند و بحث طولانی می‌خواهد که آمار و ارقام را بگوئیم و بگوئیم این جامعه حرکت اقتصادی‌اش الان بمراتب سالمتر از روزهای قبل از پیروزی است و بطرف فلاح و رستگاری می‌رود که جای دیگری باید بحث شود بمبهای دیگری که در نظر گرفته بودند مثلاً کودتا شکست خورد و فهمیدند که کودتا فقط بدردآسمان می‌خورد بقول امام بعد از آنکه مراکزی که می‌خواستند بزنند زدند باید بیایند توی مردم کودتاچی باید در فضا کودتا کند و در مردم نمی‌شود اینهم شکست خورد هجوم خارجی که جنگ جاری را تشکیل می‌دهد که صدام و بعث افلقی و ارتجاع منطقه متصدی انفجار این بمب شوند در کشور ما آن هم بجای اینکه به ضرر این ملت تمام بشود به اعتبار ملت و انقلاب افزود و مردم و ملت و انقلاب را در دین معرفی کرد بصورت دژهای تسخیر ناپذیر و نیروهای شکست ناپذیر بود.

و مایه وحدت وعظمت و افتخار و همراهی و همگامی ملت بود که این هم افتخار شد از بمبهائی که خیلی رویش حساب کرده بودند تجزیه کشور بود از روزهای اول هم بود پیش از پیروزی، آمریکائی‌ها می‌گفتند شما برای چه می‌گوئید مبارزه، وقتی شاه رفت این کشور تجزیه می‌شود یک مقدارش را شوروی‌ها می‌برند یک مقدارش متارق می‌شود و بازهم تکه بزرگش دست ما می‌آید مسائل نگرانی نداریم آنجائی که می‌خواهیم بگویم می‌گیریم و دیدیم بسرعت کردستان، گنبد، بلوچستان، خوزستان و آذربایجان این کارها شروع شد و باز با همت این مردم و با نیروی ارتش و سپاه و نیروهای مردم وحضور حزبا.. این بمب هم منفجر شد ولی در صورت مهاجم و توطئه‌گر و آخرین بمب بمبی که امروز ما با آن مواجه هستیم کارش را جدید شروع کرده تروریسم حادی که آنروزها اینها فکر جنگ داخلی را برایش کرده بودند شاید در هیچ انقلابی تا آنجا که من یادم هست این مقدار نیروهای اکثریت درزمان پیروزی بی‌تشکیلات نبوده و نیروهای مخالف این مقدار متشکل نبودند وقتی که ما پیروز شدیم این گروهکها که امروز میدان دارند آنروز متشکل بودند. مجاهدین خلق، پیکاریها، فدائیها و ساواکی‌ها که مضمحل شده بودند و نیروهای مخالف دیگر این ها متشکل بودند و از آن تشکلشان هم استفاده کردند. در غارت پادگانها و کلانتری‌ها هرچه می‌توانستند اسلحه جمع کردند و پول جمع کردند و از صندوق‌ها و گاوصندوقهای ادارات تا می‌توانستند ذخائر اینکشور را بردند بانکها را درهمان دوران پیروزی و بعداز پیروزی مصادره کردند و حرف خودشان و پول جمع کردند اگر یادتان باشد در تحلیلهای آن روزها ایران را لبنان دوم می‌شناختند خارجی‌ها آنهائی که جامعه ما را نمی‌شناختند می‌گفتند که این همه نیروی مسلح این اواخر هم که رقم می‌دادند آنروزی که منافقین ریخته بودند توی خیابان یک ماه پیش و مثلاً دوسه‌هزار نفری بودند من رقم را درست نمی‌دانم اینها همین صدوپنجاه هزار نفر در دنیا می‌گفتند قبلاً هم همینجور رقم می‌دادند یک متینگی که مثلاً توی این دانشگاه می‌دادند و یک عده تماشاچی و یا هوادار جمع می‌شدند چقدر بزرگ می‌کردند و از این معرفی می‌کردند و ایران را لبنان دوم این برایشان خیلی مهم بود و خیلی روی این حساب کرده بودند متاسفانه مسئولان داخل کشور هم روی این زیادحساب می‌کردند خود آقای بنی‌صدر دچار این اشتباه شده بود و آن سنجش افکارش که درحقیقت سنجش افکار مجاهدین خلق بود گزارشهائی که داده بود برای اینها یک محبوبیت عظیم درست کرده بود این بود که دیدید بچه‌های که دیشب مصاحبه میکرد یکی از این چیزهایی شکاش کرده بود اینکه آن گزارشهائی که خلق را باسامانشان می‌داد باآن تظاهرات درتشییع جنازه ۷۲ نفر اصلاً کاخ آمال اینها را بهم ریخت و روی این‌ها حساب کرده بودند و سرمایه‌گذاری کرده بودند و پول خرج کرده بودند یادتان است آن روزهای اول که سعادتی دستگیرشد شوروی‌هاچه ابزاردقیقی بنابود به سعادتی بدهند یادادند آن میکروفون‌های تیزوآن فرستنده‌های تیزکوچک و آن عینکهای مخصوص پلیسی که به همه کس نمی‌دهند و آن ابزاری که درمقابل پروندهٔ دزدی شده آن سرلشگر معدوم می‌خواستند بگیرند اینجورچیزها که می‌خواستند بدهند که بدولتهای مورد اعتمادشان هم نمی‌دهند این حساب و بعداً این تجارت را آمریکائی‌ها کردند خیلی حساب کرده بود روی اینها گزارشها چندهزارمیلیشیا چند هزارچریک چقدر انبار و اینها را مجسم کنید با چیزهای دیگر جنگ عراق، کمکهای صدام، حمایت رئیس‌جمهور باصطلاح یازده میلیونی، حمایت خط لیبرالی مملکت، حمایت سرمایه‌دارهای شناخته شده، حمایت نیروهای مجرب رژیم گذشته که از ادارات و مؤسسات بیرون ریخته بودند اینها همه را ملزم کنید از این طرف انقلابی که طلبکار ندارد، انقلابی که آن شیوهٔ ساواکی قدیم را ندارد. انقلابی که متهم را شکنجه نمی‌دهد، تحت فشارنمی‌گذارد و انقلابی که با روحیهٔ انسانی می‌خواهد برخورد کند بامتهم اینها برایشان خیلی سهل بود که دریک موقعی مناسبی این کشور را به خاک و خون می‌کشند و وقتی که مجلس شورای اسلامی رای به بی‌کفایتی آقای بنی‌صدر داد مناسبترین زمان را به نظرخودشان انتخاب کردند خیال کردند که آن یازده میلیون ناراحتند و این نیروهای چریک هم درمیدانند، نیروهای ماهم دارند درجبهه می‌جنگند.

دست ماهم حالی است همه چیز آماده بود برای یک حرکت خونین و اطلاعاتی که بما رسیده آنها را امیدوارکرده بود که همین روزمی‌آیند یکی از این چهرهها که هنوزبازداشت هم نشده دریکی از حرفهایش گفته بود که گله کرده بود که گرفتند بچهٔ ما را گفته بود غصه نخورید این سه چهار روزها می‌آید دست خودمان و آزادش می‌کنیم این قدراینها امیدوارببودند و درکنار این شیوه‌های تبلیغاتی مزورانه نوع صهیونیستی و عربی که به هیچ چیزی پایبند نبود چهرهها را متهم بکند توطئه سدسازی برای اینکه بگویند اینها ارزحارج کردند حتی شیوه‌هائی که مثلاً بیت امام را در کنارخودشان نشان بدهند دیدید مثلا حاج احمد آقا یک ملاقات میکرد یک روزبادفتر آقای بنی‌صدر فوری این خبر را توی بوق میکردند و آن فردجوان و بچه وابسته به بیت امام می‌آمد از قم و آقای بنی‌صدر را می‌دیدید این راتوی بوق می‌کردند که ملاقات فلان و یک ساعت صحبت کردند و داماد امام، برادر امام، دختر امام همه چیز را توبوق به روزنامه و اطلاعیه‌ها می‌کردند که دل مردم راقانع کنند که این مرکز هدایت مردم هم باآنهاست و ما که خوب می‌دانستیم حاج احمداز آن روزهائی که این آقایون از اروپا بودند و اینجا ما با هم اعلامیه‌های مخفی را چاپ میکردیم و به دوش می‌کشیدیم و از قم به اینجا می‌آوردیم و درسخترین شرائط باهم مبارزه می‌کردیم و از روزهای بعد از پیروزی که در همه برنامه‌ها با هم بودیم و تا امروز یک لحظه از هم جدا نشدیم ماخودمان که مسائل را می‌دانستیم اما ما اهل این شیوه‌هانبودیم ملاقات‌هامان را بزرگ بکنیم، حرفهامان رابزرگ بکنیم آنها از این شیوه‌ها استفاده میکردند برای اینکه خودشان را درمیان مردم هم محفوظ بدارند درموردارتش آقای بنی‌صدر یک شیوه‌ای درست کرده بود خودش را حامی ارتش قلمداد کرده بود وروحانیت را و خط امام و روحانیت را مخالف ارتش یک چیزی درمجلس گفته می‌شد و ایشان فوری می‌گفت که این بیچارهها دارند توی میدان زحمت میکشند و شما اینها را چه میکنید این کلمه برای لرزاندن دل ارتشی بود و برای اینکه خودش را حامی نشان دهد و ما می‌دانیم آن نمی‌توانست حامی ارتش باشد ارتش بعد از آنکه پیروزشدانقلاب یک مقدار شخصیت خودش را درسایه فرارهایی که کرده بود و تظاهراتی که بنفع انقلاب کرد و زودتسلیم شد و دیگر بروی مردم آتش نگشود آنروز حساس یک مقدار موقعیت خودش راتحکیم کرد بعد آن حمایت بی‌دریغ امام بود که فرماندهی را بعهده گرفت و روزارتش اعلام کرد که ملت رختنند گل دادند براینها و بعد حمایت بی‌دریغ روحانیت بود که هرجا رفتند ایستادند درمقابل شعار انحلال ارتش و زدند تو دهن مخالفین حالا چطور شده که مجاهدین خلق و پیکاریها که شعارانحلال ارتش را می‌دادند با آقای بنی‌صدر همپیمانند اینها حامی ارتشند اما نیروهای خط امام اینجور ارتش راحفظ کردند اینها مخالف ارتشند اما آقای بنی‌صدر قیافه حامی ارتش و پلیس و اینها را به خودش گرفته بود و حتی اداریها و تکنسینها با این شیوه ناصحیح می‌خواست ملت را و این نیروها را از مردم، از انقلاب جدابکند که بحمدالله شکست خورد. وارتش آخرین پایگاه خودش را درجنگ وشهادت وخون تامین کرد یعنی بازبان وتبلیغ نمی‌شد کاری کرد کم می‌شد امروز نشان داد که او برای میهنش وبرای دینش وبرای انقلابش می‌جنگد وخون می‌دهد ایشان می‌خواست اینها را بحساب خودش بگذارد وغلبه خط امام خوب زمینه کاملا مساعد بود که آقایان حمام خون براه بیاندازند وکشوررا دچار جنگ داخلی کنند بخدا غرور آفرین است واعجاب‌انگیز است و دشمن کش است که آدم ببیند که همه این عوامل جمع شد ودریک شرائطی که ما جنگ داریم این مسائل اقتصادی را داریم عزل رئیس جمهورمان را داریم واین همه شرائط را داریم همه این نیروها دست به هم بدهند وبخواهند یک تظاهرات درست بکنند روز فلان یک ساعت هم نتوانند توی خیابان بیایند جنگ داخلی باچی جنگ داخلی با کی می ارعاب کنید، تهدید کنید ماروز دوم مرداد را به خاک وخون می‌کشیم روز دوم مرداد را به خاک وخون می‌کشیم خوب کجا رفتید شما یک مشت الیشها، اقلیت‌ها، پیکاریها، بمبدرست‌کرها، این مردم که بیشتر از روز قبل آمدند توی خیابانها این مردم که مساجد را بیشتر پرکردند صفوف رای‌دادن که امروز متراکم تر از هرروز شما کجائید این جامعه سالم بالنده خود خودش را تامین می‌کند نیاز به سازماندهی قبلی ندارد سریعا حرکت می‌کند وسریعا می‌رسد

وبعداینکه میکروب وارد می‌شود وکانون چرکین درست می‌کند حرکت میکنند نیروهای مهاجم از این مردم می‌آیند میکروب رامی‌کشند ولاشه‌اش را می‌اندازند بیرون وپیکر را سالم می‌کنند اصلا تاریخ این انقلاب این جور بوده شکل بوجود آمدن این نهادهای انقلابی را ببینید ما بخدا آنروزی که انقلاب پیروز شدنه به فکر کمیته بودیم نه به فکر جهاد بودیم نه فکر سپاه بودیم نه فکر این انجمن‌ها بودیم نه فکر حزبا... بودیم هیچ فکر این حرفها نبودیم سازماندهی‌نکرده بودیم مردم هرچه که داشتند خودرست کردند درروز پیروزی انقلاب این مردم با اسلحه جوری شدکه آمار کشتار درتاریخ به کمترین رسید وتاامروز همین طور است اصلا چه کسی به فکر جهاد بود چون احساس میشد این روستاها نیاز دارند پیکره اداری ما نمی‌تواند این را اداره بکند جهاد ابتکار شد نزدیک صدهزار جوان لایق بی‌حقوق بابا حقوق کم دارد درروستاها خدمت می‌کند این جامعه از خودش نیرو تامین می‌کند ارتش اعتراف دارد که حضور مردم درجبهه است که جبهه

بقیه‌درصفحه ۹

شهید مظلوم آیت‌ا... دکتر بهشتی:

ارزشهای اسلام با هرچه ضداسلام است درستیز است، ولو فرهنگهای دیگر آنرا بی‌ارزش تلقی کنند

ملت باشرکت یکپارچه خود در انتخابات دیروز بار دیگر هویت اسلامی انقلاب را تایید کرد

سرویس خبری- انتخابات ریاست جمهوری و میاندوره‌ای مجلس شورای اسلامی دیروز باشکوهی کم نظیر وبا حضور گسترده طبقات مختلف مردم در صحنه، در سراسر کشور برگزار شد.

بگزارش خبرنگاران ما از نخستین ساعات بامداد دیروز خواهران و برادران مسلمان ومتعهدمان در تهران در حالیکه هریک شناسنامه خود را در دست داشتند در صفوفی طویل در حوزه‌های اخذ آرا تجمع کرده و با ریختن آراء خود به صندوقهای رای جواب دندان‌شکنی به دشمنان اسلام و ایران و عمالشان در داخل کشور دادند. حضوردیروز مردم در صفهای بزرگ و کوچک و اشتیاق آنان به تعیین سرنوشت خویش در حقیقت مشت محکمی بود بردهان کسانی که سودای ویرانی کشور و تسلیم آن به غارتگران جهانخوار را در سر می‌پروراندند. اجتماع و استقبال بی‌نظیر مردم در مراکز اخذ آراء بویژه در حوزه‌های جنوبی شهر تهران خود سلاحی بود که قلب پر از کینه امپریالیزم و عاملان داخلی و گروهکهای امریکائی را نشانه رفته بود. گزارش رسیده از حوزه‌های جنوب شهر حاکیست که مردم این مناطق حضور فعال خود را به ثبوت رساندند و استقبال آنها به حدی بود که حتی در خیابانهای اطراف حوزه نیز در انتظار ریختن آراء خود به صندوقهای رای بودند. این گزارش همچنین حاکیست که فعالیت برادران پاسدار و شهربانی در حفظ نظم این مناطق چشمگیر بود.

رأی امام خمینی

بگزارش خبرنگار سیاسی ما امام خمینی رهبر انقلاب و زمینه کاملا مساعد بود که آقایان بنیان‌گذار جمهوری‌اسلامی ایران درساعت ۹/۵۰ دقیقه بامداد دیروز درحالیکه حجةالاسلام سید احمد خمینی و جمعی از اهالی جماران ایشان را همراهی میکردند، با صلوات حاضرین درمحل صندوق سیار شماره ۱۱۰ رای خود را به ریاست جمهوری و انتخابات میاندوره‌ای مجلس شورای اسلامی بصندوق انداختند که همه این عوامل جمع حاضر محل را ترک نمودند. گزارش خبرنگار ما حاکیست حجةالاسلام سید احمد خمینی نیز پس از امام رای خود را به ریاست جمهوری و انتخابات میاندوره‌ای مجلس شورای اسلامی بصندوق انداخت.

دراین مراسم جمعی از افراد دفتر امام، دکتر عارفی وزیر علوم و آموزش عالی، حجت‌الاسلام موسوی خوئینی‌ها نماینده تهران درمجلس شورای‌اسلامی، حجت‌الاسلام دعائی سرپرست موسسه اطلاعات و فرمانداری تهران نیز حضور داشتند که یکی پس از دیگری رای خود را به صندوق انداختند.

براساس همین گزارش خانواده امام و جمعی از اهالی جماران نیز رای خود را به ریاست جمهوری و انتخابات میاندوره‌ای مجلس شورای اسلامی درهمین صندوق سیار انداختند.

رای نخست وزیر

به گزارش خبرگزاری پارس صبح دیروز آقای محمدعلی رجائی نخست وزیر جمهوری اسلامی ایران در انتخابات ریاست جمهوری و میاندوره‌ای مجلس شورای اسلامی شرکت کرده و رای خود را در شعبه خیابان سقاباشی به صندوق انداخت. بنابراین گزارش آقای نخست وزیر در گفتگوئی پیروزی جمهوری اسلامی ایران را آرزو کردند.

چند استان با کمبود تعرفه‌های انتخاباتی روبرو شد

ستادهای انتخاباتی استانهای گیلان، همدان، تهران و خراسان با کمبود برگ رای شرکت در انتخابات میاندوره‌ای مجلس شورای اسلامی مواجه شدند. و از مسئولین وزارت کشور خواستند تاهرچه زودتر در رفع این نقیصه اقدام کنند.

سلیمانی مدیر کل ستاد انتخاباتی وزارت کشور ضمن اعلام این خبر افزود، استقبال مردم برای شرکت در انتخابات ریاست جمهوری و نمایندگان مجلس شورای اسلامی در سرتاسر کشور چشمگیر بود.

توضیح اینکه کمبود برگهای انتخاباتی ریاست جمهوری فقط در تهران مشاهده شده است. به همین دلیل پیش از ظهر دیروز در تهران تعداد ۶۰ صندوق دیگر بر صندوقهای اخذ آراء انتخابات ریاست جمهوری و میاندوره‌ای مجلس شورای اسلامی افزوده شد. که باین ترتیب تعداد کل آن به ۱۹۶۴ صندوق رسید.

گفتگو با فرماندار تهران

فرماندار تهران در یک گفتگوی اختصاصی با خبرگزاری پارس در مورد کیفیت شرکت مردم در رای گیری دیروز گفت: با استقبال فوق‌العاده چشمگیر مردم از امر انتخابات بنظر میآید که اخذ رای تا ساعتها پس از زمان اعلام شده ادامه یابد.

مصطفی تهرانی فرماندار تهران در مورد چگونگی انتخابات و وضع حوزه‌های انتخابی تا ساعت ۱۰ بامداد دیروز گفت از اولین ساعات بامداد دیروز کلیه هیئتهای نظارت با احساس مسئولیت اسلامی و انسانی و با حضور دائمی خود برای اخذ آراء در حوزه‌های تعیین شده آماده بودند. رای‌افزود از لحظات اولیه شروع رای‌گیری بسیاری از شعب مرکزی و جنوبی تهران مملو از مردم متعهد و مسلمان ما بود و این کیفیت در اکثر نقاط تهران بچشم میخورد و بنظر میرسد که انتخابات و اخذ آراء تا ساعتها بعد از زمان اعلام شده ادامه پیدا کند.

فرماندار تهران در مورد استقرار نیروهای انتظامی در محل اخذ آراء و وجود احتمالی درگیری درحوزه‌ها اظهار داشت: با پیش‌بینیهای قبلی در کلیه حوزه‌های انتخاباتی مامورین حفاظتی و امنیتی از اولین ساعات رای‌گیری مستقر بوده و خود مردم نیز مستقیماً در امر برقراری نظم و مقابله با توطئه‌های احتمالی دشمن سهیم بوده و دخالت داشتاند که در این رابطه چند برخورد جزئی در چند حوزه بوجود آمده بود که با هشیاری مردم و دخالت مسئولین برطرف شد.

دعای روز بیست وسوم

اَللّٰهُمَّ اغْسِلْنِي فِيهِ مِنَ الذُّنُوبِ وَ طَهِّرْنِي فِيهِ مِنَ الْعُيُوبِ وَامْتَحِنْ قَلْبِي فِيهِ بِتَقْوَى الْقُلُوبِ يَا مُقِيلَ عَثَرَاتِ الْمُذْنِبِينَ.

یعنی خدایا شستشو ده مرا در اینماه از گناهان پاکیزه گردان مرا در آن از عیبها، و بیازما قلب مرا در آن بپرهیزکاری که در قلبهااست ای نگاهدارندهٔ لغزشهای گناهکاران.

نرخ خرید و فروش ارز به ریال

۱۳۶۰/۵/۳

نوع ارز	رسمی خرید	رسمی فروش	خرید	غیررسمی فروش	فروش بمسافرین
دلار کانادا	۶۶/۷۷	۶۷/۹۱	۷۴/۹۵	۷۵/۴۵	۹۷/۰۵
دلاراسترالیا	۹۲/۵۱	۹۳/۶۶	۱۰۱/۴۰	۱۰۳/۲۵	۱۳۲/۷۰
لیره انگلیس	۱۴۹/۹۶	۱۵۳/۲۹	۱۶۶/۴۰	۱۶۹/۴۰	۲۱۷/۸۵
مارک آلمانغربی	۳۳/۸۹	۳۳/۴۵	۳۶/۵۵	۳۷/۳۵	۴۸/۰۵
فرانک سوئیس	۳۸/۳۹	۳۸/۹۹	۴۲/۶۰	۴۳/۴۰	۵۵/۸۰
فرانک فرانسه	۱۳/۸۳	۱۴/۰۷	۱۵/۴۵	۱۵/۸۰	۲۰/۳۰
	۲۰۲/۸۱	۲۰۶/۳۲	۲۲۴/۷۵	۲۲۹/۷۵	۲۹۵/۴۵
	۶/۶۱	۶/۷۳	۷/۳۵	۷/۵۵	۹/۷۰
	۲۹/۵۶	۳۰/۰۷	۳۳/۱۵	۳۳/۹۵	۴۳/۶۵
	۱۵/۵۵	۱۵/۷۹	۱۷/۳۰	۱۷/۶۵	۲۲/۶۵
	۱۳/۲۴	۱۳/۴۵	۱۴/۸۵	۱۵/۱۵	۱۹/۵۵
کرون‌دانمارک	۱۰/۵۴	۱۰/۷۲	۱۱/۷۵	۱۲/۱۰	۱۵/۶۵
شیلینگ‌اتریش	۴/۶۸	۴/۷۶	۵/۲۰	۵/۳۰	۶/۷۵
صدین ژاپن	۳۴/۷۶	۳۵/۲۱	۳۸/۳۰	۳۹/۰۰	۵۰/۱۵
روپیه هندوستان	۹/۳۵	۹/۵۵	۱۰/۳۵	۱۰/۵۵	۱۳/۵۰
دینارکویت	۲۸۸/۷۰	۲۹۱/۷۰	۳۱۵/۹۰	۳۲۰/۹۰	۴۱۲/۶۰
دینارعراق	۲۴۲/۰۰	۲۴۵/۰۰	۲۶۴/۵۰	۲۶۹/۵۰	۳۴۶/۵۵
دیناربحرین	۲۱۲/۸۰	۲۱۸/۸۰	۲۳۴/۷۰	۲۴۰/۷۰	۳۰۹/۵۰
ریال‌عربستان	۲۳/۶۰	۲۳/۹۵	۲۵/۸۵	۲۶/۳۵	۳۳/۹۰
درهم امارات متحده عربی	۲۱/۸۵	۲۲/۷۵	۲۴/۵۵	۲۵/۰۵	۳۲/۲۰
روپیه پاکستان	۸/۵۰	۸/۷۰	۹/۳۵	۹/۵۵	۱۲/۳۰
یکدلار هنگ کنگ	۱۴/۳۵	۱۴/۵۵	۱۵/۶۵	۱۶/۰۰	۲۰/۵۵
مارک‌فنلاند	۱۹/۵۵	۱۹/۸۰	۲۱/۳۰	۲۱/۸۰	۲۷/۹۵
دلارامریکا	۸۱/۴۳	۸۱/۸۸	۸۷/۹۰	۸۹/۴۵	۱۱۵/۰۰

تلگرام آیت ا... منتظری به خانواده شهید حجت الاسلام سید حسن بهشتی

بمناسبت شهادت حجت الاسلام سید حسن بهشتی از سوی فقیه عالیقدر آیت اله منتظری تلگرامی به خانواده ایشان مخابره شد.

متن تلگرام که در اختیار خبرگزاری پارس قرار گرفت باین شرح است..

بسمه تعالی

خانواده محترم شهید بزرگوار حجت الاسلام آقای سید حسن بهشتی وبرادرزاده معصوم ایشان دامت توفیقهم. این شهادت پرافتخار را که همزمان با سالگرد شهادت مولای متقیان حضرت امیرالمومنین (ع) به دست تفالهای باقیمانده گروهکها رخ داده به حضرت ولی عصر روحی له الفدا ورهبر بزرگ انقلاب وتمام بازماندگان شریف تبریک و تسلیت میگوئیم. حرکات مذبوحانه چند روز اخیر عمال بی‌آبروی امریکا نشانه شکست مفتضحانه ویاس کامل آنان از رسیدن به هدف اصلی خود می‌باشد.

دشمنان اسلام وقتی دیدند توطئه‌های اخیر در شکل یک جریان امریکائی جبهه متحد ضد انقلاب نه فقط مردم آگاه و انقلابی ما را از صحنه خارج نکرد بلکه روز بروز مصمم‌تر وچهره‌های اصلی مزدوران امریکا را برملا ساخت دست به آخرین تلاش خود یعنی ترور شخصیتها وافراد موثر در پیشرفت انقلاب زدند. آنها از درک این حقیقت عاجزند که انقلاب اسلامی ما بحدی از بلوغ وشکوفایی خود رسیده که اینگونه ترورها در روند اصولی آن تاثیری نخواهد داشت.

ملت قهرمان وهمیشه در صحنه ما براهی که آگاهانه انتخاب نموده ادامه خواهد داد. اینجانب مطمئنم که مردم ما با شرکت فعال خود در انتخاب سرنوشت ساز دوم مرداد