جمهوری اسلامی

۱۲ صفحه

یکشنبه ۸ شهریورماه ۱۳۶۰ - ۲۹ شوال ۱۴۰۱ - شماره ۶۴۷ - سال‌سوم

تکشماره ۲۰ ریال

وزارت‌امورخارجه:

توده‌های مسلمان اهانتی چون حفاری در مسجدالاقصی را تحمل نکرده و به عاملان آن پاسخ دندان‌شکن خواهند داد

●وزارت خارجه جمهوری اسلامی ایران همگام با فریادهای اعتراض آمیز مسلمانان مبارز این اقدام جنایتکارانه را توهین به مقدسات اسلامی می‌داند.

●صهیونیستهای جنایتکار به بهانه‌های ابلهانه درصدد تضعیف پایه و اساس ساختمان مسجد الاقصی وبالمآل انهدام کامل آن هستند

درصفحه ۱۲

افسوس که پراکندگی مسلمانان و عدم تحقق وحدت اسلامی همواره بزرگترین مشوق صهیونیستها و حامیان امپریالیست آنها در اقدامات گستاخانه بوده است

درصفحه ۱۲

در جلسهٔ دیروز هیئت دولت :

۷۸۸ میلیارد ریال اعتبار طرحهای عمرانی و تولیدی کشور به تصویب رسید

●این مبلغ برای صرف برنامه‌های ارتباط جمعی، آموزش و پرورش، بهداشتی و درمان، تامین مسکن، کشاورزی و عمران روستائی، تامین آب و برق و غیره اختصاص یافته است

درصفحه ۱۲

در جلسهٔ دیروز مجلس شورای اسلامی :

۵ ماده دیگر از لایحه بازسازی نیروی انسانی بتصویب رسید

درصفحه ۱۲

یکی از بازداشت‌شدگان، روابط نامشروع در خانه‌های تیمی منافقین را فاش کرد

●دیگر نمیتوان انکار کرد که رهبریت سازمان (رجوی) با مظهر لیبرالیسم (بنی‌صدر) و یک شاه پرست (معزی) به فرانسه گریخت، در حالیکه مدعی مبارزه با لیبرالیسم و شاه پرستی بود.

●با ترورهای مسخره و بی فایده تا بحال کاری کرده‌ایم که آمریکا را خوشحال کرده است.

درصفحه ۱۲

آمریکا اعلامیه شورای امنیت در مورد تجاوز آفریقای جنوبی را وتو کرد

●کوبا تهدید کرد نیروهایش را جهت خنثی نمودن تجاوز نیروهای افریقای جنوبی وارد آنگولا خواهد کرد.

●حمایت هشتاد ودو کشور شرکت کننده در کنفرانس همبستگی با لیبی از آنگولا

●یک عضو «سواپو»: آمریکا و متحدانش مسئولیت راهزنی و نژاد پرستی را بر سرزمین آنگولا به عهده دارند.

درصفحه ۳

توپخانه ارتش اسلام تاسیسات نفتی بصره را به آتش کشید

یکسرباز پناهنده عراقی: اوضاع داخلی عراق بشدت متشنج است

عکس از: بهرام محمدی‌فرد

* یکی از پایگاههای مهم حزب منحله دمکرات بتصرف نیروهای اسلام درآمد
* با پاسخ شجاعانه نیروهای اسلام حمله تانکهای عراقی به غرب دزفول درهم شکست
* ۳۷ تن از سربازان فریب خورده صدام در منطقه آبادان کشته و یا زخمی شدند

* سلحشوران اسلام با احرای آتش سلاحهای سنگین و نیمه سنگین برروی مواضع و استحکامات دشمن دربخش اشغالی خونین شهر دو قبضه تیربار یک خودرو و سه سنگر اجتماعی دشمن را منهدم نمودند.

درصفحه ۲

مردم و مسئولین از کیفیت درمان در بیمارستانها چه می‌گویند

* نظریات رئیس مجلس، وزیر بهداری و گروهی از مسئولین و مردم

درصفحه ۱۱

در چند شهرستان:

۲۳۱ تروریست دیگر دستگیر شدند

● عناصر ضد انقلاب گروهی از مردم سقز را در خیابان بگلوله بستند

● منافقین کودک ده ساله‌ای را درشیراز بضرب گلوله بشهادت رساندند

درصفحه ٤

۲۰ تن دیگر از عوامل گروهکها بدامن اسلام باز گشتند

در جریان سوء قصد به جان نماینده ارامنه:

۱۱ عابر بیگناه بدست منافقین مجروح شدند

●یکی از بخشهای نظامی سازمان منافقین دررشت کشف شد.

●یکی از اعضای شورای اجرائی جهاد سازندگی بخش جمعه بازار صومعه سرا در بستر خواب بشهادت رسید.

●یکی از شبکه های فعال تروریستی دررودسر متلاشی شد

درصفحه ۲

حجت‌الاسلام عسگری بشهادت رسید

●بمناسبت شهادت ایشان دو روز عزای عمومی در کوچصفهان اعلام شد

درصفحه ٤

معاون ساواک کرمان دستگیر شد

درصفحه ٤

شمار زندانیان در آفریقای جنوبی از مرز ۱۰۰ هزار گذشت

درصفحه ۳

زخمی دیگر در پیکر مصلوب قدس

بسم‌الله الرحمن الرحیم

دیری است که صهیونیست‌ها پیکر مقدس قدس را به صلیب کشیده‌اند وهرروز زخمی تازه بر آن میزنند. و قدس مظلومانه به فرزندانش چشم دوخته است«تا کی باید اسیر ماند؟»

محرومان فلسطینی هنجون اشکی از گونه سرزمینشان چکیده‌اند و آواره شده‌اند. انها چشم براه وحدت امیدبخش مومنین نشسته‌اند. از روزی که غاصبان فلسطین دراین سرزمین دولت تشکیل دادند مسلمانان دشنه دریشت به مخالفتهای تشریفاتی و موسمی دولتهاشان با اشغالگران قدس سرگرمند وهرروز دردامی از دامهای جهانخواران می افتند. این چیست که دشمن صهیونیستی راهرروز جسور وجسورتر می کند یک روز قدس را اشغال کردند. یک روز دست به کشورگشائی زدند. یک روز مسجد الاقصی را به آتش کشیدند ویک روز جنوب لبنان را به آتش و خون سپردند.

این کیست که جرات چنین اهانتها وجنایتهائی را به صهیونیستها می دهد؟

اسرائیل مسلمانان را ضعیف تصور کرده است. عامل القاء این شبهه کیست؟

عامل القاء این شبهه همان کسانی هستند که در سپتامبر سیاه آنقدر فلسطینی محروم را به جرم مبارزه با اسرائیل کشتند. وقتی جهان می بیند مدعیان عروبت و حمایت از مردم فلسطین اینگونه خون این ملت آواره را مباح می دانند، آیا باز هم می توان انتظار داشت که سفاکی‌های صهیونیستها محکوم شود.

وقتی سادات بیشرمانه بر سرمیز مذاکره با رهبران اسرائیل می‌نشیندوارتجاع منطقه‌نیز چهار نعل راه اورا تعقیب می کند و علیرغم خواست تمام ملل مسلمان طرح ۷ ماده‌ای کذائی را مطرح می نماید، آیا انتظاری جز این هست که غاصبان فلسطین اینگونه با مقدسات اسلامی ما بازی نمایند؟

هرچه ارتجاع بیشتر با دشمنان اسلام سازش کرد تهاجم آنها به مقدسات مسلمین نیز بیشتر شد. در حالیکه خبرگزاریهای غربی با متهم کردن ایران اسلامی به همکاری با اسرائیل اذهان مسلمین را از مغازله‌های شاهزادگان عرب با صهیونیستها منحرف کرده‌اند و شرایط را برای خیانتی جدید به ملت فلسطین آماده نموده‌اند اشغالگران فاشیست به قبله اول مسلمین حمله میبرند وبه بهانه یافتن«فسیل»، اعتقادات مسلمین را ببازی میگیرند و یاد به آتش کشیده شدن مسجد الاقصی رازنده میکنند...

•••

در تاریخ هیچگاه دیده نشده است که محرومین برای احقاق حقوق غصب شده شان به پادشاهان امیدداشته باشند. فلسطینیان نیز برای بدست آوردن حقوق پایمال شده خود به مذاکرات شاهانه دل نبسته‌اند آنها برای باز پس گرفتن سرزمینشان باید با دیگر ملتهای مسلمان یکی شوند و ازبازیهای سیاسی پرهیز کنند. اشغالگران با سرنیزه به قدس آمده‌اند و با مذاکره از آنجا بر نخواهند گشت.

متاسفانه جهانخواران با دخالت در کشورهای عرب و مسلمان، از طریق حاکمان آنقدر در این کشورها اختلاف بوجود آورده‌اند که مخالفت با صهیونیستها را دشوار کرده‌اند، مصر و تونس بر علیه لیبی با آمریکا همدست شده‌اند و دولت عراق به پشتیبانی شاهان عرب و اربابان شاهان علیه انقلاب‌اسلامی‌ایران می‌جنگدومراکش‌به‌مسلمانان صحراتعدی میکنند و..... این مجموعه ناهمگونی

بقیه‌درصفحه ٤

کلاسهای آموزش مواضع درحزب جمهوری اسلامی منطقه ٦

این اطلاعیه از طرف حزب جمهوری اسلامی‌منطقه ٦ تهران انتشار یافت:

بسمه‌تعالی

بدینوسیله به اطلاع میرسد کلاس مواضع حزب جمهوری اسلامی به طریقهٔ ویدئو که توسط شهید مظلوم آیت‌الله دکتر بهشتی تدریس شده است از تاریخ سه‌شنبه ٦٠/٦/١٧ در دفتر منطقه ٦ حزب جمهوری اسلامی دایر می‌باشد. از اعضای علاقمند دعوت میشود جهت ثبت نام درتاریخ ٦٠/٦/٩ لغایت ٦٠/٦/١٤ به‌دفتر منطقه ٦ حزب جمهوری اسلامی واقع درخیابان ١٧ شهریور- خیابان شهید سعیدی (غیاثی سابق) جنب مسجد موسی‌بن جعفر علیه‌السلام مراجعه نمایند.

ضمناً یادآوری میشود همراه داشتن برگه معرفی از منطقه یا حوزهٔ مربوط حزب و یا یکی از نهادهای انقلابی الزامی است.

واحد آموزش حزب جمهوری اسلامی منطقه ٦

تشکیل کلاس مواضع تفصیلی حزب جمهوری اسلامی در آمل

به اطلاع برادران و خواهران می‌رساند به منظور آشنائی هرچه بیشتر با مواضع حزب جمهوری اسلامی یک دوره کلاسهای آموزش مواضع توسط استاد شهید آیت اله دکتر بهشتی و دکتر باهنر که بوسیله ویدئو تهیه گردیده برقرار میباشد علاقمندان جهت ثبت نام میتوانند با دوقطعه عکس و یک برگ فتوکپی شناسنامه و معرفی نامه از نهادها یا انجمن‌های اسلامی از تاریخ سه شنبه ٦٠/٦/٣ الی ٦٠/٦/١٢ پنجشنبه بدفتر حزب جمهوری اسلامی واقع در میدان ١٧ شهریور مراجعه نمایند صبحها ٩ الی ١١ و بعد از ظهرها ٥ الی ٦/٣٠

حزب جمهوری اسلامی آمل

بسمه تعالی

با کمال تأثر و تأسف درگذشت پدر و برادر عزیزمان شادروان حاج‌حسین کلائی را باطلاع میرساند. مجلس ختم آن مرحوم روز شنبه ٦٠/٦/٧ از ساعت ٤ الی ٦ بعدازظهر در مسجد ارک منعقد می‌باشد.

ضمناً مجلس ترحیم زنانه در منزل آن مرحوم در بازار آهنگرها کوچه سیدمحمد صراف پلاک ٧٨ از ساعت ٣ الی ٦ بعدازظهر همان روز برقرار می‌باشد.

حاج‌اکبر کلائی- اصغر کلائی- حاج‌حسن کلائی- حاج محمد کلائی- حاج قاسم کلائی- حاج‌عباس‌علی کلائی- حاج علی کلائی.

اعلام مجلس ترحیم

بسمه تعالی

با نهایت تأثر و تأسف درگذشت حاج حسین کلائی را باطلاع کلیه دوستان و آشنایان میرساند مجلس ترحیم شادروان روز شنبه ١٣٦٠/٦/٧ از ساعت ٤ الی ٦ بعدازظهر درمسجد ارک منعقد می‌باشد. ضمناً مجلس ترحیم زنانه در منزل آن مرحوم از ساعت ٣ الی ٦ بعدازظهر واقع در بازار آهنگرها کوچه سیدمحمد صراف پلاک ٧٨ برگزار می‌باشد.

خانواده‌های حاج غلامعلی کلائی- حاج‌آقا کمال مرتضوی- عقاقیری و هاشمی- کلائی- کرمی- گندمی- عسگراولادی مسلمان- صاحب جمع- زرگنده- فرشچی- جلیلی- رحیمی- کلامدوزان- تاج‌بخش- دریانیان- اربابی- صالحی- عاصی- حمیدین- رستمیدین- رستمی- رمردی- لولاور- کمپانی- منظورالاجداد- بیرجندی- خرازی- نامجو- محمدرادده- توکلی- حاجی حیدری- تقربی- لاجوردی- سرکانی- علی‌زاده- افتاده- کبیری- نبوی- رسائی- کاشانی- تهرانی- نیک‌بین- صحت- نوربخش- نظری- نیک‌خواه آزاد- مهرمنش- آگهی- جمالیان- تحریریان- نطاق‌نیا- فروزان‌نژاد- رفیعی- امیرخانی- آهنچی- رندی- حسینی گلپایگانی- فائق- قلمساز- پهلوان- میرابریشمی- سالاری- منصوری‌راد- حاج‌آقا حلومقدم- نظری- نوسلی.

پاسخ رئیس جمهوری به تلگرام حضرت آیت ا... دستغیب

شیراز- خبرنگار جمهوری اسلامی- این تلگراف صبح دیروز از طرف ریاست جمهور-برادر محمد علی رجائی به محضر آیت الله دستغیب مخابره شد متن تلگراف بدین شرح است.

بسم الله الرحمن الرحیم- حضرت آیت الله سید عبدالحسین دستغیب شیرازی از پیام جنابعالی به مناسبت انتخاب اینجانب به ریاست جمهوری اسلامی ایران تشکر می کنم و از درگاه احدیت مسئلت دارم که به این جانب توفیق دهد تا دین خود را به اسلام و مسلمین و محرومین ومستضعفین ادا کنم از ارواح طیبه رسول خدا و ائمه هدی علیه السلام میخواهم تا این جانب را در گام هائیکه در خدمت رضای خدا و خواست امام و مصلحت مردم برمیدارم یاری فرمایند واز شر شیطان رجیم به خدای بزرگ پناه می برم و از خدا میخواهم که لیاقت خدمت به اسلام و مسلمین را به این بنده خود عنایت فرماید از علمای بلاد و ائمه جماعات مردم پاک طینت و شهید پرور ایران میخواهم که مرا در به مقصد رساندن بار امانتی که به عهده این جانب گذاشته اند یاری کنند با آرزوی پیروزی برای اسلام و مسلمین و خواری و خذلان جبهه ضد انقلاب و منافقین و نابودی کامل ظلم و کفر والحاد و استکبار جهانی.

محمد علی رجائی رئیس جمهور اسلامی ایران

قابل توجه پزشکان محترم و داروخانه های کشور

شرح درصفحه ۳

بیلان کار کمیته امداد امام خمینی واحد شهرستانها

در صفحه ۳

قابل توجه فروشندگان وتوزیع کنندگان لوازم خانگی درسراسر کشور

شرح در صفحه۳

اطلاعیه کارخانجات اتومبیل سازی مزدا درباره فروش وانتهای مزدا

لطفا به صفحه ۳ مراجعه فرمائید.

برادر مهندس جلیل همتی

شهادت برادر بروصدت راتبریک و تسلیت میگوئیم

علی اصغر سامت- عباس حسینی

با رسیدن نهم شهریور هفت سال از درگذشت همسر و مادر عزیزمان میگذرد روانش شاد و یادش گرامی

بیژن گلشائیان- دردانه و دلاویز گلشائیان

ای مسلمانان جهان بپاخیزید و در زیر پرچم توحید مجتمع شوید و دست خیانت ابرقدرتان را از ممالک خود و خزائن سرشار آن کوتاه کنید.

(امام خمینی)

توپخانه ارتش اسلام تاسیسات نفتی بصره را به آتش کشید

سرویس شهرستان: در حالیکه یا گذشت هر روز از جنگ تحمیلی نیروهای متجاوز عراق علیه انقلاب اسلامی سپاه اسلام به پیروزیهای چشمگیری نائل می‌آید و با وارد آوردن سخترین ضربات بر پیکر ناتوان مزدوران بعثی امکان هرگونه تحرک را از متجاوزین بعثی گرفته است طی ۲۴ گذشته با آتش توپخانه نیروهای سلحشور اسلام برروی تاسیسات نفتی بصره عراق خسارات سنگینی بر این تاسیسات وارد آمد.

تیمسار، فلاحی جانشین ستاد مشترک
جهاد ما در بسیاری از زمینه‌ها قابل مقایسه با جهاد حسین بن علی (ع) است

پیش از ظهر دیروز بمنظور قدردانی از تعدادی از جانبازان ارتش جمهوری اسلامی ایران و نیروهای رزمنده چریکی و ژاندارمری مراسمی با حضور تیمسار فلاحی جانشین رئیس ستاد مشترک ارتش جمهوری اسلامی ایران در محل ستاد برگزار شد. در این مراسم که با حضور تعدادی از افسران و درجه‌داران ستاد مشترک و افراد نیکوکار برگزارشد، ابتدا آیاتی چند از کلام‌الله مجید قرائت شد. آنگاه صورت اجناس مواد غذائی و ارزاق عمومی و پوشاک که ازطریق سازمانهای مختلف و اشخاص نیکوکار برای پرسنل درگیر درجنگ با سپاهیان دولت بعث عراق از طریق اداره آجودانی ستاد مشترک که از تاریخ ۶۰/۱/۳۰ الی ۶۰/۵/۱۲ به مناطق جنگی ارسال شده است قرائت شد و در ادامه تیمسار فلاحی جانشین ستاد مشترک در رابطه با مقام شهید و معلول و مرتبه‌ای که آنها درجامعه‌ی ما دارند و همچنین گزارشی دربارهٔ مناطق جنگی بیان کرد. وی در قسمتی از سخنان خود گفت: جهادی که ما درپیش داریم جهاد کاملی است و درزمینه‌های مختلف قابل مقایسه با جهاد حسین بن علی (ع) است. حرکت ما آگاهانه است میدانیم کجا میرویم مبداء را میدانیم و مقصد را می‌شناسیم و در راستای حق آگاهانه حرکت می‌کنیم. مقصد ما خداوند مبداء ما خلقت و راستای ما فقط حق است.

انشاءالله امیدواریم که بتوانیم در مدت کوتاهی خبر پیروزی هایی را در خوزستان بدهیم وی افزود برادران ما در برابر گرمای گننده خوزستان که گاهی به ۵۲ درجه در شرایط متعارفی میرسد و گاهی در مناطق رملی نیز به بیش از ۶۰ درجه میرسد. ولی لهذا هم‌اکنون در ارتفاعات رملی نوشوداق از این میهن اسلامی و انقلاب اسلامی و شرف و شرافت ملت ایران و نام خدا پاسداری میکند در پایان این مراسم تعدادی صندلی چرخدار و دوچرخه پایی و بارفیکس دیواری به تعدادی از جانبازان ارتش جمهوری اسلامی ایران و نیروهای رزمنده چریکی وژاندارمری توسط تیمسار فلاحی اهداء گردید.

اوضاع جبهه‌های ایلام

ایلام- طی شبانه روز اخیر تبادل آتش سلاحهای سبک و سنگین میان سلحشوران دلاور اسلام وقوای متجاوز بعثی درجبهه‌های میمک مهران کنجانچم شورشیرین وملکشاهی بابرتری کامل نیروهای ما ادامه داشت. بگزارش خبرنگار خبرگزاری پارس دراین مدت با اجرای آتش شدید توپخانه وخمپاره‌انداز رزم آوران شجاع ارتش اسلام و دیده‌بانی دقیق جان برکفان سپاهیان پاسدار برروی مواضع واستحکامات مزدوران عراقی در منطقه میمک یک پست دیده‌بانی ،یک سنگر نفرات و یک دستگاه خودرو دشمن منهدم شد وتعدادی از متجاوزان بعثی کشته و مجروح شدند. بنا به همین گزارش طی همین مدت توسط آتش توپخانه رزمندگان دلیر نیروی زمینی در منطقه اشغالی دشت مهران یک سنگر انفرادی و یک تفنگ ۱۰۶ میلیمتری دشمن منهدم واز فعالیت آتشبارهای دشمن در منطقه جلوگیری بعمل آمد. از سوی دیگر طی ۲۴ ساعت اخیر علیرغم شدت تبادل آتش توپخانه وخمپاره‌انداز دردوسوی جبهه‌های میمک و مهران به هیچیک ازدلاوران مقاوم ما آسیبی نرسید.

گزارشی از آبادان

آبادان- خبرنگار جمهوری اسلامی- مبادله آتش توپخانه و خمپاره‌انداز در سراسر جبهه‌های آبادان و خونین‌شهر طی ۲۴ ساعت گذشته به شدت ادامه داشت که برتری آتش با نیروهای خودی بود بنا برگزارش تائید شده خبرنگار ما سلحشوران اسلام بااجرای آتش سلاحهای سنگین و نیمه سنگین برروی مواضع و استحکامات دشمن دربخش اشغالی خونین‌شهر دو قبضه تیربار یک خودرو و سه سنگر اجتماعی دشمن را منهدم نمودند وعده‌ای از قوای بعثی را کشته یا مجروح گردانیدند همچنین براثر اجرای آتش جان‌برکفان اسلام و با پشتیبانی آتش توپخانه ارتش جمهوری‌اسلامی برروی مواضع دشمن درمحور جادهٔ آبادان- ماهشهر و حوالی مارد یک مخزن سوخت دو قبضه خمپاره‌انداز، ۶ سنگر اجتماعی و انفرادی دشمن منهدم و عده‌ای از مزدوران عراقی کشته و مجروح گردیدند بنا برهمین گزارش دشمن شبانه روز گذشته شهر مقاوم و حماسه‌آفرین آبادان را زیر آتش توپخانه دوربرد خود قرار داد که طی آن به سه باب منزل و مغازه مردم بیدفاع و غیرنظامی آبادان خسارت وارد گردید و تعدادی از هموطنان غیرنظامی آبادان مجروح گردیدند.

دردرگیری کومله، رستگاری وحزب منحله دمکرات عده‌ای از طرفین کشته شدند

کرماشنام- خبرنگار جمهوری اسلامی- طی چند روز اخیر بین حزب منحله دمکرات، رستگاری وکومله درمنطقه کامیاران درگیریهائی رخ داد دراین درگیریها ۱۱نفر از اعضای رستگاری کشته شدند یکی از سران آن بنام طاهر باجلانی درمیان کشته شدگان میباشد وهمچنین ۶نفر از آنها به گروگان گرفته شدند که یکی از گروگانها به‌نام بهمن گودرزی میباشد براساس این گزارش دراین درگیری ها ۸ نفر از مزدوران رستگاری زخمی شدند.

روابط عمومی سپاه پاسداران اعلام کرد درمنطقه کامیاران ٤ تن از دمکراتها توسط حزب کومله کشته شدند که یکی از آنها به اسم اردشیر پیروزی پسر شاهپور پیروزی میباشد که یکی از سران حزب دمکرات نیز دردرگیریها هست ونیز ۱۰ نفر از دمکراتها کشته شدند.

یکی از پایگاههای مهم حزب منحله دمکرات بتصرف نیروهای اسلام درآمد

ارومیه- مدافعان انقلاب اسلامی با تصرف یکی از پایگاههای مهم حزب منحله دمکرات درروستای میچلان درمسیر راه ارومیه به سیرو درشمال غربی شهرستان ارومیه این روستا و چند روستای دیگر ونیز بلندیهای اطراف آنرا از وجود عناصر مسلح غیر قانونی پاک کردند. گزارش خبرنگار خبرگزاری پارس بنقل از مسئول ستاد خبری سپاه پاسداران انقلاب اسلامی ارومیه حاکیست دراین عملیات که بعد از ظهر پریروز انجام شد وحدود چهار ساعت بطول انجامید سه تن از عناصر مسلح غیر قانونی کشته ودوتن دیگر دستگیر شدند و مقادیر زیادی اسلحه و مهمات به آنان نیز به دست نیروهای رزمنده اسلام افتاد. در این عملیات خوشبختانه به هیچیک از رزمندگان اسلام آسیبی وارد نیامد.

یادآوری میشود تاکنون بین ٤٥ تا ۵۰ روستای شمال غربی شهرستان ارومیه وجنوب و جنوب غربی شهرستان سلماس از وجود عناصر ضد انقلاب پاکسازی شده ونزدیک به سی تن از ضد انقلابیون به هلاکت رسیدند وگروهی دستگیر شده‌اند.

اوضاع جبهه‌های اهواز

اهواز- با آتش نیروهای سلحشور اسلام یک موضع توپ و دو سنگر جنگ افزار دشمن در محور غربی جاده اهواز خونین شهر بکلی نابود شد. بگزارش خبرنگار خبرگزاری پارس رزمندگان پیر توان اسلام از فعالیت آتش بارهای دشمن مستقر در این منطقه که مناطق مسکونی و مردم غیر نظامی اهواز را زیر آتش خود قرار می‌داد جلوگیری بعمل آوردند. تبادل آتش توپخانه میان سربازان اسلام و قوای متجاوز بعث عراق نیز طی شبانه روز گذشته در جبهه‌های اهواز با برتری نیروهای ما ادامه داشت. گزارش خبرگزاری پارس بنقل از استان خوزستان حاکیست طی این مدت ۱۷ تن از مدافعین انقلاب اسلامی در جبهه‌های سوسنگرد ا... اکبر طراح دارخوین - چولانه- دهلاویه- سید کریم- حاجیه و اطراف حمیدیه مجروح شدند که به بیمارستان انتقال یافتند همچنین ۳ تن از جانبازان اسلام در این مدت به درجه شهادت نائل آمدند.

اطلاعیه ٦١٧ ستاد مشترک ارتش جمهوری اسلامی ایران

اطلاعیه ٦١٧ ستاد مشترک بدین شرح انتشار یافت:

بسمه تعالی

تبادل آتش بین یگانهای رزمنده نیروهای مسلح جمهوری اسلامی ایران و قوای متجاوز صدام دربیست وچهار ساعت گذشته دراکثر جبهه‌های جنوب وغرب کشور همچنان جریان داشت.

ساعت ١٤/٤٥ دقیقه دیروز نیروهای دشمن با پنجاه تا هفتاد تانک در یکی از جبهه‌های منطقه غرب دزفول به واحدهای ما حمله کردند.

که با پاسخ شجاعانه آنان حمله مذکور دفع ومتجاوزان مجبور به عقب‌نشینی شدند. در همین منطقه ۳ انبار مهمات- یک موضع تیربار ویک خمپاره‌انداز افراد صدام منهدم شد وبه دو تانک آسیب وارد وتعدادی از سربازان صدام کشته وزخمی شدند.

در منطقه آبادان یازده سنگر انفرادی واجتماعی- هفت سنگر دیده‌بانی دو موضع خمپاره‌انداز- چهار سنگر تیربار- ۲ دستگاه تانک دوخودرو حامل سوخت- یک قبضه تیربار ویک سنگر تیربار دشمن با مهمات وخدمه زیر آتش شدید رزمندگان ما بکلی از بین رفت و حداقل ۲۷ تن از سربازان فریب خورده صدام کشته و یا زخمی شدند. در نتیجه اجرای آتش سلاحهای سنگین قهرمانان ما روی مواضع دشمن درآنسوی اروند رود ۳ سنگر دیده‌بانی- تعدادی سنگر نفرات -یک سنگر کالیبر ۵۰- دو سنگر تیربار وتعدادی مهمات منهدم وشماری از افراد نظامی ارتش صدام بهلاکت رسیدند

در منطقه دارخوین سلیمانیه با اجرای آتش ما روی مواضع تانک وتوپخانه متجاوزان آتش دشمن در چندین نقطه خاموش شد. همچنین توپخانه نیروی زمینی ارتش جمهوری اسلامی ایران بااجرای آتش روی تاسیسات نفتی بصره خسارات نسبتاً سنگینی به دشمن وارد ساخت در منطقه اهواز نیز تبادل آتش جریان داشت وبا آتش قوای ما یک سنگر کالیبر ۷۵ و چند سنگر گروهی وانفرادی متجاوزان نابود شد. در جبهه فارسیات براثر آتش توپخانه یگانهای خودی دوتانک دشمن منهدم گردید.

مبادله آتش توپخانه وخمپاره‌انداز درجبهه‌های گیلانغرب -دارپلوط- سرپل ذهاب وتنگ حاجیان بطور پراکنده ودرارتفاعات میمک- شورشیرین بشدت ادامه داشت.

طی درگیری با یک گروه گشتی دشمن درمنطقه بان سیران یک نفر از گروه مذکور کشته وتعدادی زخمی وبقیه متواری شدند.

روز گذشته هفت فروند هواپیمای متجاوز عراقی درمناطق جنوب وغرب کشور ظاهر ودرنتیجه اجرای آتش یگانهای پدافند هوایی ما حریم فضائی مناطق مذکور را ترک کردند. در عملیات روزهای سوم وچهارم شهریور ماه جاری چهارتن از برادران رزمنده ما جمعی نیروی زمینی ارتش جمهوری اسلامی ایران به کاروان شهیدان پیوستند

روانشان شاد وراهشان پررهرو
ستاد مشترک ارتش جمهوری اسلامی ایران

یک سرباز پناهنده عراقی:
اوضاع داخلی عراق بشدت متشنج است

کرمانشاه- خبرنگار جمهوری اسلامی- یک سرباز عراقی همراه با خانوادهٔ ۵نفری خود را به سپاه پاسداران انقلاب اسلامی جوانرود معرفی کرد که مورد استقبال برادران سپاه پاسداران قرار گرفته شد وی اظهار داشت وضع داخلی عراق بشدت متشنج است درشهرهای کربلا- نجف- سلیمانیه وبصره ودیگر شهرها حکومت نظامی برقرار است که از ساعت ۷شب تا ۷صبح کسی اجازه خروج از خانه را ندارد وی افزود که توسط مجاهدین عراقی پایگاههای نظامی ارتش مزدور بعث عراق هرروز توسط بمب‌گذاری منفجر میشود.

هفت تن از سربازان عراقی بایران پناهنده شدند

سنندج هفت تن ازسربازان عراقی صبح دیروز خود را به سپاه پاسداران مریوان تسلیم وتقاضای پناهندگی کردند. سپاه پاسداران انقلاب اسلامی مریوان ضمن اعلام این مطلب به نقل از سربازان مذکور به خبرگزاری پارس گفت آنها برای رهائی از خفقان و ظلم و ستم رژیم صدام به ایران پناهنده شده‌اند.

آیتاله خزعلی درمراسم صبحگاه وحدت قم:

ایرانی همیشه سربلند بوده وهمچنان سربلند خواهد ماند

بامداد دیروز مراسم صبحگاه وحدت با شرکت پرسنل سپاه پاسداران انقلاب اسلامی قم- پرسنل ژاندارمری- شهربانی- راهنمائی ورانندگی وسایر نیروهای نظامی وانتظامی درمحل سپاه پاسداران قم برگزار شد.

دراین مراسم که آیتاله خزعلی عضو فقهای شورای نگهبان سخنرانی کرد برادران سپاه- شهربانی وژاندارمری متحد وهمدوش یکدیگر ودر صفوف منظم به برگزاری مراسم پرداختند.

آیتاله خزعلی دربخشی از سخنان خود گفت:

سپاس وحمد خدارا که امروز به من توفیق عنایت فرمود تا درمیان برادران انقلابی وقهرمان پرور نیروی نظامی وانتظامی قرار گرفتم سپس اضافه کرد ما می‌خواهیم ایرانی دربرابر یک فرد خارجی درهر مقامی که باشد تعظیم نکند وایرانی همیشه سربلند وهمچنان سربلند خواهد ماند.

آیتاله خزعلی دربخشی دیگر از سخنان خود گفت:

برادران عزیز شما در هر ارگان و نهادی هستید برای خدا کار کنید وبه هموطنان عزیز خود که با قطره‌های خون خود دولت انقلابی جمهوری اسلامی ایران را پایه‌گذاری کردند خدمت کنید برای حفظ وحدت اسلامی واعتلای کلمه لاالهالا... بکوشید تا ابرقدرتهای شرق و غرب به سرزمین ما طمع نورزند. وسرکوب وناامید شوند وشما مسئولیت خودرا دربرابر این ملت شهیدپرور وستم دیده به خوبی انجام دهید. درخاتمه برای سلامتی پشتیبانگذار جمهوری اسلامی ایران امام خمینی وپیروزی ارتش اسلام برکافران صدامی دعا کرد.

تشییع جنازه ٤ شهید درقزوین

زنجان خبرگزاری پارس- پیکر ٤شهید که در روارونی با مزدوران بعثی عراق بدرجه رفیع شهادت نائل آمدند پریروز طی مراسم خاصی درقزوین تشییع و در زادگاهایشان بخاک سپرده شد بگزارش خبرنگار خبرگزاری پارس پیکرهای پاک سرگرد محمد معافی، سروان فریبرز میرزائی سرباز وظیفه ایوب عباسی از پرسنل لشگر ١٦ زرهی قزوین و نیز شهید سید حسین موسوی نژاد یکی از اعضای ستاد جنگهای نامنظم شهید دکتر چمران درمیان اندوه وتاثر هزاران نفر از اقشار مختلف مردم مسلمان ومبارز قزوین درمیان شعارهای گوینده ودشمن‌شکن تشیع شد.

تشییع جنازه چهار تن از رزمندگان اسلام در درچه

اصفهان بامداد پریروز با شرکت فعال مردم قهرمانپرور درچه پیکرهای پاک چهار تن از رزمندگان اسلام باسامی «اکبر پناهی» ابراهیم ابراهیمی محمد هادی بیات و احمد قوقهای از مقر سپاه پاسداران انقلاب اسلامی درچه تشییع و در دیان اصفر آباد و درچه بخاک سپرده شدند.

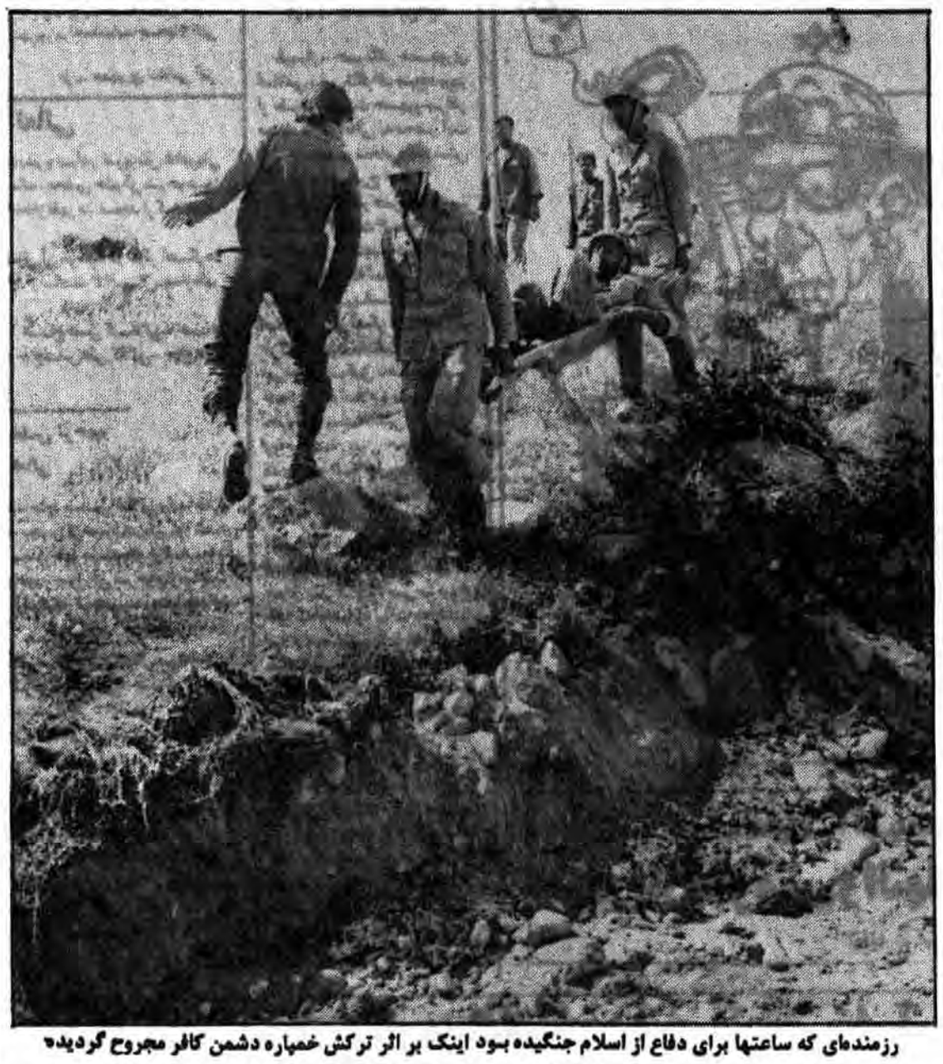

رزمنده‌ای که ساعتها برای دفاع از اسلام جنگیده بود اینک بر اثر ترکش خمپاره دشمن کافر مجروح گردیده اما امید دارد که پس از بهبودی دوباره به جبهه نبرد باز گردد

عکس از: صادقی

اخبار روز

اطلاعیه اداره سیاسی ایدئولوژی نیروی زمینی در مورد

شهید سروان زید آبادی

در رابطه با شهادت شهید سروان زید آبادی از سوی مدیریت سیاسی ایدئولوژیک نیروی زمینی ارتش جمهوری اسلامی ایران اطلاعیه ای باین شرح منتشر شد.

بسم الله الرحمن الرحیم

در تداوم خط سرخ انقلاب اسلامی ایران بار دیگر قامت استوار یکی از سربازان اسلام در پای نهال جمهوری اسلامی ایران به خون نشست و بدین سان چهره کریه صدامیان در پیشگاه تاریخ نسل ها رسواتر گردید. سروان شهید زید آبادی از جمله افسرانی بود که در یک دست قرآن و در دست دیگر سلاح و با گامهای استوار به یاری حسین زمان شتافت و چه زیبا به سرود هل من ناصرا ینصرنی لبیک گفت و سرانجام در سالروز شهادت بنیانگذار مذهب خون و شهادت امام جعفر صادق(ع) در کربلای غرب ایران به لقاء الله شتافت ما شهادت این سرباز راستین امام خمینی را به پیشگاه ولی عصر و نایب برحقش و امت دلیر ایران تبریک و تسلیت گفته و از درگاه خداوند متعال پیروزی کامل انقلاب اسلامی ایران را در جبهه های گفر و نفاق مسئلت داریم. ع.

نحوه ارسال ارز برای دانشجویان مقیم انگلستان وبلژیک اعلام شد

سازمان سنجش آموزش کشور دیروز طی اطلاعیهای اعلام کرد والدین دانشجویانی که در کشورهای انگلستان وبلژیک به تحصیل اشتغال دارند می‌توانند به این ترتیب جهت ارسال ارز برای شهریه سال تحصیلی ٦٠/٦١ اقدام نمایند.

والدین دانشجویان برگه گواهی از دانشگاهی که دانشجو درآن تحصیل می‌کند مبنی بر میزان شهریه سال ۱۹۸۱/۸۲ که به تائید نمایندگی جمهوری اسلامی ایران درمحل بامهر وتمبر مخصوصی رسیده باشد را مستقیما بانکی که کارنامه ارزی ششماهه اول سال ٦٠ را ارائه نموده‌اند برده واقدام به ارسال ارز جهت شهریه فرزندان خود بنمایند. اضافه می‌نماید که فقط والدین می‌توانند اقدام به ارسال ارز جهت شهریه بنمایند که با توجه به بخشنامه مقررات ارز دانشجوئی درسال تحصیلی ١٣٦٠/٦١ فرزند آنها دانشجو شناخته شود. والدین دانشجویانی که فقط کارنامه علی‌الحساب جهت بازگشت به ایران دریافت کرده‌اند ودانشجو شرایط خودرا با ضوابط بخشنامه مقررات ارز دانشجوئی مطابقت نداده نمی‌توانند برای سال تحصیلی ١٣٦٠/٦١ اقدام به ارسال ارز جهت شهریه بنمایند.

مدرسه عالی شهید مطهری داوطلب جدید می‌پذیرد

مدرسه عالی شهید مطهری برای دوره‌های جدید آموزشی خود که از اول مهرماه سال جاری دررشته‌های معارف اسلامی، ادبیات عرب، فقه، اصول و فلسفه درسه سطح آغاز خواهدشد داوطلب می‌پذیرد.

روابط عمومی مدرسه عالی مطهری درتماسی با خبرگزاری پارس ضمن اعلام این خبر از خواهران و برادران واجدشرایط خواست تا برای شرکت دراین کلاسها که بطورجداگانه تشکیل خواهد شد همروزه از تاریخ دهم تا پایان روز۱۲شهریور ماه سال جاری به دفتر این مدرسه واقع درمیدان بهارستان مراجعه کنند.

نمایشگاه «دیداری با امام صادق» گشایش یافت

به مناسبت سالروز رحلت امام جعفر صادق(ع) بخش فرهنگی سپاه پاسداران انقلاب اسلامی اقدام به تشکیل نمایشگاهی تحت عنوان دیداری با امام جعفر صادق کرده است این نمایشگاه که درمجموعه فرهنگی آبگینه برپامی‌باشد بین ساعات ۸/۵ تا ۱۲ و ۲تا۵بعدازظهر برای بازدید عموم بازاست.

۱۹ واحد مسکونی دیگر دراختیار خانواده شهدا قرارگرفت

سرویس خبری- تعداد ۱۹ دستگاه واحد مسکونی دیگر جهت اسکان خانواده‌های شهدا توسط اداره کل مسکن وشهرسازی استان مرکز احداث وآماده بهره‌برداری گردید.

سخنگوی روابط عمومی وارشاد وزارت مسکن وشهرسازی درگفتگوئی باخبرنگار سرویس خبری جمهوری اسلامی ضمن تایید این خبر افزود که هرخانه دارای زمینی به مساحت ۱۹۸ مترمربع است که از این متراژ ۱۱۲ متر زیر بنادارد.

جلسه کمیسیون تدوین سیاستهای اقتصادی دولت تشکیل شد

صبح دیروز کمیسیون تدوین سیاستهای اقتصادی دولت با حضور آقای دکتر محمد جواد باهنر نخست وزیر در محل نخست وزیری تشکیل شد بگزارش خبرنگار واحد مرکزی خبر در این جلسه که وزیر نفت صنایع سازمان برنامه و بودجه دفاع و وزیر مشاور در امور اجرایی شرکت داشتند در مورد سیاستهای واردات و صادرات و تنظیم بودجه کشور بحث و گفتگو شد.

آقای بهزاد نبوی در پایان جلسه در گفتگویی اختصاصی با خبرنگار ما در مورد این کمیسیو ن گفت در این جلسه تصمیم گیری هایی در مورد سیاستهای واردات و صادرات و همچنین تنظیم بودجه کشور اتخاذ شد که با توجه به وجود جنگ و وضع ذخایر ارزی و نیازهای وارداتی مملکت هرچه زودتر به یک سیاست هماهنگ دست یابیم که هم بتوانیم نیازهای اصلی وارداتی راتامین و هم تاحد امکان صادرات را بالا ببریم و هم اینکه حداکثر صرفه جوئی را در مصرف عرضه بکنیم.

کمکهای نقدی به زلزله زدگان کرمان

سرویس خبری- سخنگوی روابط عمومی شهرداری تهران طی تماسی با خبرنگار ما اعلام کرد برابر اطلاع واصله از سازمان پایانه و پارکینگ هموطنان معتقد و انساندوست مسافر که از ترمینال جنوب به شهرهای دور ونزدیک کشور عزیزمان مسافرت کرده‌اند وجوهی را بمنظور کمک به برادران وخواهران زلزله زده کرمان پرداخت نموده‌اند که از سوی ترمینال جنوب طی دو فقره قبض بانکی، بانک ملی ایران جمعاً بمبلغ ٦١٠/٠٠٠ ریال به حساب شماره ۸۷۰۷۸ واریز شده است امید است این اقدام انسانی مورد توجه پروردگار بزرگ قرار گرفته باشد.

رئیس جدید نقشه‌برداری تعیین شد

پیش ازظهر دیروزآقای دکترمحمد تقی بانکی وزیر مشاور رئیس سازمان برنامه و بودجه درسازمان نقشه‌برداری حضور یافت و دریک گردهمائی که با حضور کارکنان این سازمان تشکیل یافته بود آقای مصدق خواه را بعنوان رئیس جدید سازمان نقشه‌برداری به کارکنان این سازمان معرفی کرد.

در جریان سوء قصد به جان نماینده ارامنه:

۱۱عابر بی‌گناه به دست منافقین مجروح شدند

سرویس خبری- در یک درگیری بین برادران پاسدار و تروریستهای مسلح که بدنبال یک مظنونیت روی داد ۱۱ نفر از جمله یک طلبه و یک نماینده مجلس مجروح شدند.

بنابه گزارش خبرنگار ما و به نقل از کلانتری ۸ تهران ساعت ۳/۵ بعدازظهر پاسداران کمیته منطقه ۲ ضمن گشت درخیابان زنجان حین گشت در شمال بیمارستان شریعتی متوجه شدند اتومبیل بی.ام.و نقره‌ای رنگ که لوله سلاحشان از شیشه اتومبیل بیرون بوده است ازیک خیابان ورودممنوع مشغول عبورهستند.

بمحض مشاهده اتومبیل فوق پاسداران به تعقیب پرداخته و از سوی اتومبیل تحت تعقیب بسوی پاسداران تیراندازی شد. با این اقدام اتومبیل برادران پاسدار از حرکت بازایستاد و با اتومبیل مزدا بشماره ۹۲۶۹۲ ت۲ تهران ج که توسط راننده آن در اختیار پاسداران قرار گرفت تعقیب و گریز ادامه داشت وسرنشینان مسلح اتومبیل دیوانه‌وار به تیراندازی مبادرت میکردند.

بنا به گزارش خبرنگار ما با وجودیکه سرنشینان اتومبیل زخمی شده بود بازمتواری شده و در نتیجه اعمال ددمنشانه‌شان ۱۱ نفر از مردم بیگناه مجروح شدند.

آخرین گزارش خبرنگار ما از بیمارستانهای شریعتی و امام خمینی حاکیست که یک نماینده مجلس و یک طلبه جزو مجروحین هستند. اسامی مجروحان حادثه بدین شرح است:

۱- هرایر بالاخانیان نماینده مجلس شورای اسلامی ۲- محمدصادق تهرانی طلبه ۳- امیرعباسی پاسدار ٤- فاطمه شجاعی خانه‌دار ۵- فرهاد فروتن پاسدار ٦- پریچهر پارسائی خانه‌دار ۷- بختیار اکبری‌فرد سرباز ۸- بهروز قدیمی محصل ۹- براتعلی محمدی شغل آزاد ۱۰- حسین مهدیان شغل آزاد ۱۱- حسن اسماعیل شغل آزاد

همین گزارش حاکیست که برخی از مجروحین درون منزل خود مورد مورد اصابت گلوله قرارگرفته که این امر بخاطر شلیکهای دیوانه‌وار تروریستها بوده است.

عملکرد دفتر آموزش فنی وزارت آموزش و پرورش اعلام شد

سرویس خبری- دفتر آموزش فنی وزارت آموزش و پرورش با انتشار بولتن ویژه‌ای عملکرد قسمتهای مختلف این شاخه از وزارت آموزش و پرورش را در طول بعد از پیروزی انقلاب اعلام نمود.

این نشریه که نسخه‌ای از آن در اختیار خبرنگار ما قرارگرفت عمدتاً شامل گزارشاتی در مورد عناوین زیر است ۱- پستهای سازمانی دفتر آموزش فنی ۲- ارگانهائی که در ارتباط با دفتر آموزش فنی هستند ۳- آشنائی با رشته‌های موجود در سطح هنرستانهای کشور و کارهای انجام شده در هر رشته پس از پیروزی انقلاب ٤- قسمتی از امور برنامه‌ریزی آموزشی در جهت بالابردن سطح عملی و تخصصی در هنرستانها که پس از پیروزی انقلاب انجام یافته است ۵- امورسازماندهی اداری و آموزشی ٦- امورمربوط به تجهیزات و تولید ۷- اجرای کنکور هنرستانها ۸- روابط اداری و اجتماعی ۹- امور مربوط به توسعه تاسیس و تکمیل ۱۰- اقدامات دفتر آموزش فنی در رابطه با جنگ تحمیلی و....

طومار اهالی جنوب تهران به شهردار:
۱۰ کودک خردسال در آب رودخانه خفه شدند

سرویس خبری- تاکنون متجاوز از ۱۰ کودک خردسال بخاطر عدم امکانات ایمنی و نبودن بهداشت محیط زیست در رودخانه فیروزآباد شهر ری خفه شده‌اند.

بگزارش خبرنگارما این رودخانه که درانتهای خیابانهای نکونام، روشن و محتشم‌پور شهر ری واقع شده است بدلیل تراکم فضولات و مواد زائد وزباله،بهداشت مناطق یادشده را در خطر انداخته است و تاکنون اهالی محدوده فوق با ارسال نامه‌ها و طومارهای متعدد برای جرائد ومسئولان مملکتی خواستار توجه مقامات به خواسته‌های خود شده‌اند. گروهی از اهالی منطقه در این رابطه به خبرنگار ما گفتند این رودخانه علاوه بر پرورش مگس و پشه وموش صحرائی باعث انتشاربوی تعفن شدید در سراسرمنطقه شده است. این عده افزودند علاوه بر این مشکلات خط اتوبوسرانی نیز دراین محدوده وجود ندارد بطوریکه فرضاً برای رفتن به پارک شهرناگزیر باید مسافت بسیار طولانی را طی کنیم.

یادآوری میکنیم که در این رابطه روز گذشته طومار بلندی با امضای هزاران نفر از ساکنان منطقه یادشده بدفتر روزنامه رسید که در آن اهالی محل ضمن تشریح مسائل و مشکلات یادشده از شهردار تهران درخواست کردند تا ضمن بررسیهای لازم در صورتیکه خواسته‌های مردم منطبق با واقعیت تشخیص داده شد نسبت به رفع مشکلات اقدام گردد.

هنرستان کشاورزی دانش آموز می‌پذیرد

از سوی اداره کل آموزش و پرورش تهران در رابطه با شرایط ثبت نام در هنرستان کشاورزی استان تهران اطلاعیهای انتشار یافت. براساس این اطلاعیه آن دسته از دانش آموزان قبولی سال سوم راهنمائی مناطق تهران- کرج- ساوج بلاغ- شهریار ورامین متولدین سال ۱۳٤۲ ببعد که مایل به اشتغال به تحصیل در هنرستان کشاورزی هستند، میتوانند تا پایان وقت اداری ۲۰ شهریورماه برای ثبت نام به اداره آموزش و پرورش شهرستان دماوند مراجعه کنند. ضمناً گواهی عدم ابتلا به بیماریهای مسری و برخورداری لازم از قوای جسمانی جهت انجام عملیات کشاورزی- داشتن گواهی قبولی سوم راهنمائی و نمره تعیین رشته مربوطه- گواهی حسن اخلاق و گواهی مبنی بر روستازاده بودن با تائید مدرسه- جهاد و یا شورای اسلامی محل سکونت- ازجمله شرایطی است که دانش آموز هنرستان کشاورزی باید دارا باشد.

یک منافق به حبس ابد محکوم شد

بحکم دادگاه انقلاب اسلامی عبدالکریم فرزان فرزند حسین بجرم وابستگی به سازمان منافقین وفعالیت برای این سازمان محکوم به حبس ابد شد. دراین رابطه روابط عمومی دادستانی کل انقلاب اطلاعیه دادگاه انقلاب اسلامی شیرازرابااین شرح در اختیار خبرگزاری پارس گذاشت.

بسمه تعالی

درتاریخ ٦٠/٦/١ جلسه دادگاه انقلاب اسلامی شیرازدررابطه باپرونده اتهامی عبدالکریم فرزان فرزند حسین تشکیل شد وپس از استماع دفاعیات حکم شرعی بشرح ذیل صادرشد.

مجرم عبدالکریم فرزان بجرم وابستگی به سازمان منافقین وفعالیت برای این سازمان محکوم به حبس ابد گردید.

توسط سارقین مسلح:

بزور اسلحه ۷ اتومبیل ربوده شد

سرویس خبری- توسط سارقین مسلح وعمال ابرقدرتها طی ٤٨ ساعت گذشته ۷ اتومبیل بزور اسلحه ازصاحبانش ربوده شد. بنا به گزارش خبرنگار ما مشخصات اتومبیل‌های ربوده شده بدین شرح است:

سارقین مسلح که سرنشین اتومبیل شکلاتی رنگ بشماره ۲٤۲۸۹ مشهد ۲۲ بودند در بزرگراه آفریقا اتومبیل بی.ام.و ۹۹۷۹۹ تهران ۲٤ راباتهدید اسلحه ربودند.

دونفر مسلح باتهدید اسلحه اتومبیل گالانت بشماره ۱۱٤۵۹ تهران ۲٤ رازمالکش همایون معتمدی ربودند.

اتومبیل محمد هوشمند بشماره ۳۱۱۵۷ یشمی رنگ رابزوراسلحه ربودند.

سرنشینان اتومبیل بی.ام.و طوسی رنگ اتومبیل بی.ام.و نگوری رنگ بشماره ۳۲۱۳۹ تهران ۲٤ را درخیابان مستوفی ازمالکش بنام رضا موچهری بزوراسلحه ربودند.

سرنشینان تویوتا سفید رنگ اتومبیل تویوتای قهوه‌ای رنگ بشماره ۱٦۹٤۲ تهران-۵ را ازمالکش ربودند.

سرنشینان مسلح فیات زرد رنگ که مسلح به کلت وژ-۳ بودند اتومبیل آلودی نقره‌ای بشماره ٤٦٤٦۹ تهران ۱۲ رااز مالکش بنام محمود فکری ربودند.

۲ مسلح اتومبیل تویوتای گارینای بشماره ۹۱٦۵۷ تهران ۲۲ رادریوسف آباد ربودند.

بدنبال سرقت اتومبیل بزور اسلحه سرهنگ مصحفی رئیس پلیس تهران درگفتگوئی باسرویس خبری«جمهوری اسلامی» ازمردم خواست ضمن رعایت اصول حفاظتی ازرفت وآمد بااتومبیل کمتر از یکنفر خودداری کنند.

مصحفی افزود:

مردم می توانند بمحض مشاهده اتومبیل‌های مسروقه ویاهرمورد مشکوکی مراتب رابا تلفنهای ۱۱۰و ۳۲۰۲۸۸٤-۵و۳۱۳۰٤۲۱-۳۰ اطلاع ویا اگر اتومبیلشان توسط سارقین مسلح ربوده شد بلافاصله مراتب را اعلام نمایند تا موضوع پیگیری شود.

سرهنگ مصحفی درمورد اینکه پلیس تهران چه اقداماتی برای جلوگیری از اینگونه سرقتها انجام داده است گفت:

ضمن دادن دستورالعمل‌های تازه به کلانتریها برنامه‌هائی هم بمورد اجرا گذاشته شده است که بنا به دلایل امنیتی ازدادن توضیح بیشتر درباره آن معذورهستم.

رئیس پلیس افزود:

همانطور که امام امت دادن اطلاعات امنیتی رایک امرشرعی وتکلیف نموده‌اند ازسازمان اطلاعات ۳٦ میلیونی درخواست میکنم بمحض برخورد باموارد مشکوک مارا با تلفنهای ارائه شده درجریان بگذارند.

مصحفی درپایان گفت:

مردم اگر درطول مسیر رفتوآمد خود قدری دقت وتیزبینی بخرج دهند چه بسا مواردی بیابند که بتواند کمکهای ارزشمندی به پلیس بکندو ازبروز هرحادثه ناگواری جلوگیری شود.

درظرف یکماه ۸۰۰۰ پلاک برای منازل تهیه شد

سرویس خبری- روابط عمومی شهرداری تهران درتماس باخبرنگار ماآمارفعالیتهای یکماهه گروههای اجرائی اداره کل ایمنی وآموزش ترافیک تهران رااعلام کرد.

بگزارش خبرنگار ماقسمتهائی ازاین فعالیتها چنین است:

حمل تابلوهای فرسوده ازخیابانهای سطح شهروتعمیر مجدد آنها جهت نصب. ساخت دستکهای بازتاب ۲۰۰ عدد. ساخت جاگلدانی ۳ عدد. ساخت تشتک فلزی جهت رنگ آمیزی پلاکهای معابر ومنازل وتابلوهای راهنمائی. ساخت نرده توری ۳۱۲ متر. ساخت مانعهای عبور اتومبیل جهت نصب درسطح خیابانهای شهر ۵۰ عدد(خرک ها فلزی ۳ متری بادو علامت ورود ممنوع)

ساخت پلاک منازل ۸۰۰۰ عدد. ساخت ونص

آمریکا اعلامیه شورای امنیت در مورد حمله آفریقای جنوبی را وتو کرد

واحد مرکزی خبر بنقل ازخبرگزاری فرانسه ازسازمان ملل متحد گزارش داد آمریکا اعلامیه شدیداللحن شورای امنیت درمورد حمله آفریقای جنوبی به آنگولا راوتوکرد.

کشورهای آفریقای سیاه وشوروی خواستار محکوم کردن آفریقای جنوبی و تشدید اعمال مجازاتهائی علیه این کشور درصورت عدم عقب نشینی فوری نیروهای آفریقای جنوبی ازآنگولا شده بودند.

آمریکا همچنین دراجلاس پریشب شورای امنیت تصریح کرد که باهر اعلامیه یاقطعنامه‌ای از سوی این شورا که خواستار خروج آفریقای جنوبی از نامی بیابدون درخواست پایان یافتن هرگونه خشونتی درآفریقای جنوب غربی شود مخالفت خواهد کرد.

دراین میان خبرگزاریها روزگذشته گزارش دادند همه سخنرانان از نخستین روزبحثهای شورای امنیت سازمان ملل درباره حمله نژادپرستان آفریقای جنوبی به آنگولا خواستار خروج فوری سربازان رژیم پرتوریا شدند. اما تلاش ها برای ادامه یک قطعنامه مورد قبول برنامه بی ثمر ماند.

ناظران گفتند انتظار میرود گروه کشورهای غیر متعهد قطعنامه تندی راارائه دهند وخواستار رای گیری دوباره آن شوند. گفته میشود آمریکابهرگونه قطعنامه‌ای که درآن آفریقائی جنوبی بطور یکجانبه محکوم شود مخالفت خواهد کرد.

نماینده آنگولا درآغاز بحثهای شورای امنیت خواستار خروج فوری وبی قیدوشرط نیروهای آفریقای جنوبی ازخاک آنگولا شد وی گفت آفریقا جنوبی که میکوشد همسایگان خودرا همانند اکثریت جمعیت آن کشوربرده و مطیع کند جنگی راعلیه آنگولا براه انداخته است. نماینده آنگولا گفت پرتوریا به تروریسم دولتی متهم است ونیروهایش درخاک آنگولا دست به تجاوز نابودی وغارت زده‌اند وی خواستار کمک به آنگولا برای تقویت توانائی دفاعی خود علیه آفریقای جنوبی شد. وی ازشورای امنیت خواست تاباردیگر وی را بایک قطعنامه جدید بروی کاغذ به لواندا باز نگرداند بلکه دست به یک اقدام قاطع علیه رژیم خودکامه ونژادپرست آفریقای جنوبی بزند.

ازسوی دیگر هیگ دریک کنفرانس مطبوعاتی ازکوشش حمله نیروهای رژیم نژادپرست آفریقای جنوبی به خاک آنگولا خودداری کرد وگفت:

این مساله باید درچهارچوب کمکهای کوبا وشوروی به این کشور سیاهپوست مورد بررسی قرارگیرد.

ادامه حضور نیروهای آفریقای جنوبی در آنگولا

واحد مرکزی خبر به نقل از یونایتدپرس از اوشاکاتی گزارش داد نیروهای آفریقای جنوبی هنوز شهر اگزانکانگو واقع در آنگولا را در اشغال خود دارند فرمانده نیروهای آفریقای جنوبی درعملیات اشغال این شهر ضمن تاکید این خبر گفت شهرمذکور پنج روز قبل پس از یک نبرد خونین بدست نیروهای افریقای جنوبی افتاد. وی گفت در جریان این نبرد چهارصد و پنجاه چریک سیاهپوست و سرباز انگولائی به هلاکت رسیدند. فرمانده نیروهای افریقای جنوبی گفت نیروهایش هنوز در داخل خاک آنگولا سرگرم عملیات پاکسازی هستند وی افزود این نیروها تا صبح امروز (دیروز) شهر اگزانکاکو را ترک نکرده بودند فرمانده مذکور گفت بهرحال عقبنشینی نیروهای افریقای جنوبی آغاز شده ولی هنوز روشن نیست چه زمانی تکمیل خواهد شد.

وی گفت چهارواحد ضربتی جداگانه در حمله به آنگولا شرکت داشتند.

همچنین واحدمرکزی خبر به نقل از تاس گزارش میدهد وزارت دفاع جمهوری خلق آنگولا ادعاهای رژیم افریقای جنوبی را درمورد خارج کردن نیروهایش از خاک آنگولا تکذیب کرد خبرگزاری آنگولا گفت نیروهای افریقای جنوبی هنوز درخاک آنگولا هستند. این خبرگزاری تاکید کرد که هواپیماهای رژیم پرتوریا همچنان به بمباران شهر اونجیوا ادامه میدهند و جنگ درنزدیکی ان شهر نیز ادامه دارد.

تقاضای آنگولا ازکشورهای عضو سازمان وحدت افریقا

خبرگزاری پارس به نقل از رویتر و یونایتدپرس از لیسبون و سازمان ملل گزارش دادند دولت آنگولا شب‌گذشته از کشورهای عضو سازمان وحدت افریقا خواست که این کشوررا دربیرون راندن نیروهای افریقای جنوبی ازخاک آنگولا یاری دهند.

دربیانیه‌ای که ازجانب شورای وزیران آنگولا منتشر شده است گفته شده است که نیروهای افریقای جنوبی کماکان درایالت جنوبی کونن مستقر هستند و راههای ارتباطی مرکزی قطع شده است.

درهمین حال آنگولا دیروز اعلام کرد که از شورای امنیت سازمان ملل خواهد خواست بمنظور تنبیه دولت اقلیت سفیدپوست حاکم برافریقای جنوبی که حمله مذکوررا سازماندهی کرده است کشورهای جهان دست به تحریم افریقای جنوبی بزنند از سوی دیگر گفته میشود قطعنامه ارائه شده به سازمان ملل از سوی امریکا رد خواهد شد اززمان سرکار آمدن ریگان دولت آمریکا برحمایت خود از افریقای جنوبی افزوده است همچنین در پی حمله نیروهای نژادپرست افریقای جنوبی به آنگولا کابینه آنگولا یک جلسه فوق‌العاده تشکیل داد.

شورای وزیران آنگولا قاطعانه تجاوز مسلحانه افریقای جنوبی علیه آنگولا را محکوم کرد و حمایت بی قید و شرط خود را از مبارزه مردم نامی‌بیا تحت رهبری سواپو برای استقلال و آزادی اعلام کرد.

شورای وزیران آنگولا ازهمه کشورهای عضو سازمان وحدت افریقا خواست به کمک مردم آنگولا بشتابد و خواهان خروج فوری نیروهای افریقای جنوبی از آنگولا شوند.

کوبا تهدیدکرد نیروهایش را جهت خنثی نمودن تجاوز نیروهای افریقای جنوبی واردآنگولا خواهد کرد

واکنش جهانی

به گزارش خبرگزاریها یکتن از اعضای کمیته اجرائی ملی سازمان خلق جنوب غربی افریقا درباره اوضاع انگولا گفت امریکا و متحدانش درپیمان تجاوزکارانه ناتومهمات و اسلحه را برای رژیم پرتوریامیها میسازند و بدین ترتیب مسئولیت راهزنی و نژادپرستی را برسررمین آنگولا بعهده دارند. وی اضافه کرد که این مهمات مستقیما برعلیه مردم غیرنظامی آنگولا و بمنظور ویران نمودن اساس اقتصاد کشور بکارگرفته میشود. تجاوزمسلحانه جدید افریقای جنوبی علیه جمهوری خلق آنگولا قسمتی از طرح جایتکارانه امپریالیسم غرب علیه رژیم شرقی درافریقا میباشد.

همچنین واحد مرکزی خبر بنقل از تاس از آدیس‌ابابا گزارش داد:

سازمان وحدت افریقا از کلیه اعضای سازمان ملل متحد درخواست نمود که رژیم نژادپرست افریقای جنوبی را از جوامع بین‌المللی اخراج نمایند. دربیانیه سازمان وحدت افریقا که درباره اوضاع انگولا انتشاریافته آمده است یک امر ضروریست که رژیم جمهوری افریقای جنوبی را وادار نمائیم نیروهایش را از سرزمین آنگولا بیرون بکشد.

دراین میان شورای جهانی کلیسا که کنگره ۱۰ روزه آن این هفته درآلمان شرقی به پایان رسید درپیامی به شورای امنیت سازمان ملل خواستار پایان دادن فوری به تجاوز نظامی رژیم نژادپرست افریقای جنوبی به انگولا شد دراین پیام همچنین آمده است شورای امنیت موظف است با اقدامات لازم مانع از تجاوزات بعدی رژیم نژادپرست افریقای جنوبی به آنگولا و دیگرکشورها شود شورای جهانی کلیسا ضمن اعلام همبستگی باقربانیان رژیم نژادپرست درافریقای جنوبی اطمینان داد درآینده نیز از مبارزه رهائی‌بخش سیاهان این کشور علیه نژادپرستان حاکم حمایت خواهدکرد.

واحد مرکزی خبر بنقل ازیونایتدپرس از مکزیکوسیتی گزارش داد کوبا روز جمعه تهدیدکرد که نیروهایش را جهت خنثی نمودن تجاوز نیروهای افریقای جنوبی واردآنگولا خواهد کرد و آمریکا رابخاطر مغز متفکر بودن این حمله بزدلانه محکوم کرد. در بیانیه دولت کوبا که در مکزیکوسیتی منتشرشد آمده است متجاوزان نژادپرست باید تجاوزشان را متوقف نمایند و نیروهایشان را از سرزمین آنگولا خارج کنند همچنین در این بیانیه آمده است اگر ستون زرهی متجاوزین افریقای جنوبی به خطی که توسط نیروهای بین‌المللی کوبائی،دفاع میشود نزدیک شوندنیروهای ما فوراً با تمام قوا وارد عملیات خواهند شد این بیانیه می‌افزاید دولت آمریکا مغز متفکر این حمله بوده و مسئولیت اصلی آنرا بخاطرتجاوز بزدلانه‌اش به آنگولا بر عهده‌دارد یادآوری میشود که حدود بیست هزارسرباز کوبائی مستقر در مرز آنگولا میباشند افریقای جنوبی اعلام کرد که نیروهایش ۵ روز پیش بدلیل پشتیبانی کشور آنگولا از سازمان خلق افریقای جنوب غربی که مدت ۱۵ سال است برای آزادی نامیبیا مبجنگند به آن کشور حمله کرده است.

از سوی دیگر در بیانیه‌ایکه توسط وزارت امورخارجه مغولستان درباره اوضاع آنگولا انتشاریافت آمده است تجاوز مسلحانه افریقای جنوبی نژادپرست علیه جمهوری خلق آنگولا یک حلقه دیگر از طرحهای زنجیروار تجاوزگرانه نیروهای امپریالیست است که نه فقط برعلیه آنگولا بلکه علیه استقلال ملی بر علیه اهداف کلیه مردم افریقا بکارگرفته میشود. این بیانیه تاکید میکند که امپریالیسم و نژادپرستی بین‌المللی بدنبال نابودکردن اهداف ترقی خواهانه آنگولا و سایرکشورهای منطقه میباشد و دراین میان سعی دارد رژیم نژادپرست و استعمارگر حاکم بر نامیبیا را تقویت نماید تا بدین وسیله بتواند یک پایگاه نظامی و منطقه استراتژیکی برای خود در افریقا ایجادنماید. این بیانیه همچنین اضافه کرد که دولت ومردم مغولستان این عملیات تجاوزکارانه را شدیداً محکوم میکنند و بامرم صلح‌طلب آنگولا اعلام همبستگی مینمایند و از آزادی استقلال و اهداف انقلابشان دفاع میکنند.

آنگولا تقاضای کمک بین‌المللی کرد

واحد مرکزی خبر به نقل از خبرگزاری آسوشیتدپرس از لیسبون گزارش داد. آنگولا دیروز اعلام کرد در حمله نیروهای افریقای جنوبی به این کشور غیرنظامیان متحمل تلفات شده‌اند و به همین دلیل از مجامع بین‌المللی درخواست کمک کرد.

خبرگزاری رسمی آنگولا درگزارشی دراین زمینه به تلفات نظامیان اشاره نکرده لکن یادآورشد که دولت مناطق جنوبی کشور از جمله استانهای کونن هویلا و کونادو کوبانگورا مناطق جنگزده اعلام کرده است.

خبرگزاری آنگولا گفت نیروهای افریقای جنوبی که پنج روز پیش وارد خاک آنگولا شده‌اند هنوز عقبنشینی نکرده و در اراضی آنگولا باقیمانده‌اند.

همچنین رویتر از نامیبیا گزارش داد در جریان حملهٔ نیروهای افریقای جنوبی به آنگولا تاسیسات رادار و ضدهوائی این کشور منهدم شد. خبرنگارانی که از شهر «اگزانکاکو» واقع درآنگولا دیدن کرده‌اند گفتند این شهر با وجود حمله هوائی شدیدافریقای جنوبی آسیب چندانی ندیده ولی مرکز فرماندهی نیروهای آنگولا مستقر در آنجا ویران شده است.

این خبرنگاران گفتند شهر «اگزانکاکو» که هنوز در اشغال نیروهای افریقای جنوبی است، یکصدکیلومتر با مرزنامیبیا فاصله دارد.

حمایت هشتادودو کشور شرکت کننده در کنفرانس همبستگی با لیبی از آنگولا

واحد مرکزی خبر بنقل از خبرگزاری فرانسه از طرابلس گزارش داد کنفرانس همبستگی با مردم لیبی در پیامی حمایت خود را از آنگولا علیه تهاجمات افریقای جنوبی اعلام کرد.

ششصد نماینده از هشتاد ودو کشور شرکت کننده در این کنفرانس به سخنان رژه کارودی رهبر بر کنار شده‌ی حزب کمونیست فرانسه پیرامون تهاجمات شرم آور امریکا علیه لیبی و همبستگی کامل با مردم لیبی گوش فرا دادند.

در این رابطه نمایندگان جنبش‌های فلسطین برزیل، آنگولا یکهفته پس از سقوط دوفروند هواپیمای لیبی توسط شکاریهای آمریکائی بر فراز خلیج سید را طی سخنانی از لیبی حمایت کردند.

کارهای این کنفرانس که از شامگاه پریروز آغاز شد دیشب و امروز تمام روز ادامه خواهد یافت.

سرهنگ قذافی پریشب طی نطقی در این کنفرانس پیشنهاد کرد مقر سازمان ملل متحد از نیویورک منتقل شده و ایالات متحده از دادن رای در شورای امنیت سازمان ملل متحد معاف گردد.

یک ساواکی قاچاقچی تریاک در ترکیه دستگیر شد

خبرگزاری پارس به نقل از یونایتدپرس از استانبول گزارش داد پلیس ترکیه دیروز از ۲ ایرانی ویک ترک ۳ کیلو تریاک کشف و آنان را بازداشت کرد. براساس گزارش پلیس ترکیه داود نورزاده یکی از ایرانیان دستگیر شده از ماموران سابق ساواک منحله و از مظنونان عمده قاچاق تریاک بوده است.

اخبارگوناگون جهان

سازمان همبستگی ملل افریقا، آسیا و آمریکای لاتین سیاست نظامی گرایانه آمریکا را محکوم کرد.

خبرگزاری پارس به نقل از تاس از هاوانا گزارش داد: سازمان همبستگی خلقهای افریقا، آسیا و امریکای لاتین طی بیانیه‌ای تحریکات امریکا علیه لیبی را شدیدا محکوم کرد.

دراین بیانیه آمده است سیاست میلیتاریستی (نظامی گرایانه) امریکا در قبال جنبشهای آزادیبخش ملی و نیروهای مترقی خلاصه استقلال کشورها بخوبی بیانگر این حقیقت است که کدا کشوری مبتکر تروریسم بین‌الملل است سازمان مذکورازکلیه نیروهای دمکراتیک ومترقی دنیا خواسته است تا همبستگی خود را بامردم لیبی که هدف تحریکات جنایت بار امپریالیسم امریکا واقع شده‌اند اعلام کنند.

شورشهای ماه گذشته درانگلیس ۵/۵ میلیون لیره استرلینگ برای شرکتهای بیمه هزینه داشته است

به گزارش خبرنگار واحد مرکزی خبر از لندن کانون بیمه‌گران انگلیس اعلام کرد شورشهای ماه گذشته این کشور ۵/۵ میلیون لیره استرلینگ برای شرکتهای بیمه انگلیس خرج در برداشته و تنها به آتش کشیدن یکی از شعب بانک ناشنال‌وست مینستر در شهر توکتت لیورپول مرکز شورشهای اخیر خیابانی نیمیلیون لیره استرلینگ هزینه برای بیمه ببار آورده است.

براساس این گزارش هزینه‌ای که این شرکتهای بیمه بابت سوختن و ویران شدن فروشگاههای لیورپول پرداختهاند بالغ بر ۳۵۱ هزار لیره استرلینگ است. به نوشته تایمز مالی این هزینه‌ها تنها ناشی ازخسارات ناشی از آتش‌سوزی و ویرانی است وکالاهای ربوده شده از فروشگاهها را شامل نمیشود.

شمار زندانیان درافریقای جنوبی از مرز ۱۰۰ هزارنفر گذشت

براساس گزارش خبرنگار واحد مرکزی خبر به گزارش خبرگزاریهای سمی آلمان شرقی به نقل از روزنامه «رانددیلی میل» چاپ یوهانسبورگ شمار زندانیان در افریقای جنوبی از مرز ۱۰۰ هزار نفر گذشته است.

بگزارش این روزنامه ۷۳ هزار نفر از این زندانیان سیاهپوست هستند. رژیم نژادپرست افریقای جنوبی که از حمایت امپریالیزم و صهیونیزم جهانی برخوردار است از یک سو شدیدترین فشارها را به اکثریت سیاهپوست این کشور تحمیل می‌کند. و از سوی دیگر باتوجه به کشورهای همسایه کوشش در سرنگونی حکو ستحای مردمی آن‌ها دارد. تجاوز اخیررژیم نژادپرست افریقای جنوبی به خاک انگولا علی‌رغم برانگیختن موج وسیعی ازاعتراض مردم سراسر جهان هنوز ادامه دارد به گزارش خبرگزاری‌ها یکی از شهرکهای مرزی انگولا درائر بمباران هوائی تجاوزگران با خاک یکسان شده است.

در اعتراض به حضور تیم راگبی کشور نژاد پرست آفریقای جنوبی:

هزاران نفر درزلاند نو دست به تظاهرات زدند

خبرگزاری پارس بنقل از رویتر از ولینگتن گزارش داد دراعتراض به حضور تیم راگبی کشور نژادپرست آفریقای جنوبی درزلاند نو دیروز باردیگر هزاران نفر درشهر ولینگتون علیه نژادپرستی دست به تظاهرات زده وبانیروهای انتظامی به زدوخورد پرداختند.

بگفته پلیس دراین درگیریها که منجربه دستگیری ۳۹ نفر وزخمی شدن ۲۰ نفر دیگر شد تظاهر کنندگان سیمهای خاردار را پاره کرده وبا پلیس درگیر شدند.

یک بمب با کنترل ازراه دور خنثی وچندین بمب دودزا در داخل استادیوم منفجر شد.

بگزارش پلیس دراثر انفجار یک بمب درایستگاه قطار ولینگتن رفت وآمد قطارها برای مدت شش ساعت متوقف شد.

دردیگر نقاط کشور نیز تظاهراتی برپا شد وعده زیادی دراو کلند توسط پلیس دستگیر شدند.

درشهرکرایست چرچ هنگامی که تظاهر کنندگان یک پل را با سیم خاردار مسدود و آن را اشغال کرده بودند صد نفر دیگر دستگیر شدند.

دفتر صدا و سیمای جمهوری‌اسلامی ایران در بیروت‌منفجر شد

به گزارش نماینده خبرگزاری پارس از بیروت ساعت ۸ صبح دیروز به وقت بیروت ساختمانی که دفتر فرهنگی سفارت ترکیه و چند دفتر ازجمله دفتر صدا و سیمای جمهوری‌اسلامی ایران در بیروت درآن واقع شده است، براثر انفجار یک بمب قوی ویران شد.

براثر انفجاراین بمب که درمقابل این دفتر درطبقه چهارم ساختمانی درخیابان الحمرا کار گذاشته شده بود قسمت اعظم دفتر صدا و سیما را ویران و خسارات مالی فراوانی به بار آمد.

گزارش خبرگزاری پارس حاکیست دراین حادثه نگهبان ساختمان و شخص دیگری به شدت مجروح شدند.

کارشناسان لبنانی حجم این بمب را بیست کیلو- تی- ان- تی اعلام کرده و افزوده‌اند به احتمال این ساختمان قوی چهار طبقه دیگر قابل سکونت نخواهد بود.

براساس همین گزارش درهنگام وقوع حادثه یک نفر از کارکنان دفتر در آنجا بوده که خوشبختانه آسیبی ندیده است.

براثر این انفجار یک بانک، یک موسسه تجارتی، و دفتر فرهنگی سفارت ترکیه که دراین ساختمان بوده‌اند منهدم شد شدت انفجار به حدی بوده که بالکن‌های اطراف ساختمان منهدم شده است و شیشه‌های ساختمانهای اطراف تا شعاع صدمتری کاملا خرد شده است ماموران امنیتی لبنان تحقیقات خود پیرامون این حادثه را آغاز کرده‌اند تااین لحظه هیچ گونه مسئولیت این انفجار را به عهده نگرفته‌اند. رادیو لبنان نیز ضمن اعلام این خبر افزوده است این ساختمان مقر کنسولگری ترکیه- یک بانک- و چندین دفتر بوده است.

ابراهیم حکم وزیر خارجه‌جمهوری دمکراتیک عربی صحرا:

مغرب میکوشد مانع تلاشهای سازمان وحدت‌افریقا برای حل بحران صحرای باختری شود

. واحد مرکزی خبر بنقل از خبرگزاری فرانسه از اتانانارایو گزارش داد ابراهیم حکم وزیر خارجه جمهوری دمکراتیک عربی صحرا مغرب را متهم کرد که میکوشد مانع تلاشهای سازمان وحدت افریقا برای حل بحران صحرای باختری شود.

رادیو ماداگاسکار اعلام کرد حکیم از سوی محمد عبدالعزیز دبیرکل جبهه پولیساریو فرستاده شده تا رئیس جمهوری ماداگاسکار را درجریان تحولات اوضاع پس از اجلاس کوچک سازمان وحدت افریقا در نایروبی قرار دهد.

این کنفرانس شرایطی برای برقراری آتش بس و رفراندوم جهت مشخص شدن آینده این سرزمین اعلام کرد لیکن رادیو ماداگاسکار بنقل از ابراهیم حکیم اعلام کرد سرسختی حسن دوم پادشاه مغرب و امتناع وی از مذاکره مستقیم با پولیساریو مانع دستیابی بهرگونه راه حلی برای مسئله صحرا شده است.

حکیم گفت تنها راه دستیابی به یک راه حل سیاسی شروع مذاکره با پولیساریوست و تازمانیکه این کار انجام نگیرد جنگ ادامه خواهد یافت.

حکیم پس از یک سفر ۲٤ ساعته به ماداگاسکار روز گذشته این کشور را ترک کرد.

سومین ناوچه موشک انداز ایران وارد بندربین‌المللی وهران شد

بگزارش نماینده خبرگزاری پارس از الجزیره صبح دیروز سومین ناوچه موشک انداز ارتش جمهوری اسلامی ایران وارد بندر بین‌المللی وهران در الجزیره شد. ستوان دوم صمدیان فرمانده ناوچه به خبرنگار پارس گفت درحال حاضر سه ناوچه موشک انداز ارتش جمهوری اسلامی ایران در بندر وهران پهلو گرفته‌اند و آماده حرکت به سوی آبهای جمهوری اسلامی ایران هستند.

اطلاعیه شرکت نپتوالکتریک(ملی شده)

بدین وسیله به اطلاع می رساند

جاروی جدید نپتون به بازار عرضه شد جهت سفارش باشماره تلفنهای اداره فروش شرکت نپتوالکتریک ۳۱۵۲۷۹- ۳۱٦٦۷۱ تماس حاصل فرمائید.

اخبارکوتاه جهان

●جهان اسلام

تذکر : جهان اسلام به مجموعه کشورهائی اطلاق میشود که اکثریت سکنه آنها مسلمان باشد و صد البته بمعنی اسلامی بودن رژیم انگونه کشورها نیست.

● شورای سردبیران روزنامه‌های پاکستان در شدیداللحن ترین اعلامیه خود از زمان اعمال سانسور اعلام کرد: سانسور، روزنامه‌ها را از وظیفه مهم خود جهت حفاظت از منافع عمومی باز میدارد.

● شاه مراکش در پایان یکدیدار چند ساعته از عربستان این کشور را ترک کرد.

● وزیر خارجه فرانسه گفت مذاکرات کمپ دیوید در رابطه با بحران خاورمیانه و مسئله فلسطینیها با شکست روبرو شده است.

● سادات گفت: وی از نتایج مذاکرات اخیرش با بگین خرسند است چون این مذاکرات به روند صلح مصر و اسرائیل حیات تازه‌ای بخشیده است.

● امریکا هرچه زودتر هواپیماهای جنگنده اف ۱٦ خود را به پاکستان تحویل خواهد داد.

● وزیر خارجه مصر طی مصاحبه‌ای با روزنامه اسرائیلی گفته است که روابط بین قاهره و تل آویو در آینده نزدیکتر بهتر خواهد شد.

● نخست وزیر افغانستان برای یکدیدار رسمی از سوریه وارد آن کشور شد.

● حاکم رژیم مصر روز دوشنبه گذشته درحالیکه بشهر اسماعیلیه میرفت تا از واحدهای نظامی بازدید کند از یک سوء قصد جان سالم بدر برد.

● سازمان آزادی بخش فلسطین از بانک جهانی و صندوق بین‌المللی پول به دیوان داوری لاهه شکایت کرد.

● یک مقام بلند پایه سازمان آزادی بخش فلسطین با سران چند کشور عرب ملاقات کرد.

● بگزارش خبرگزاری پارس از اسلام‌آباد خانم کرک پاتریک فرستاده ریگان به پاکستان گفت آمریکا همدم قابل اعتماد پاکستان است.

تحویل جنگنده‌های اف- ۱٦ تا قبل از ٤۲ ماه آینده صورت میگیرد.

* بلوک غرب

● ارتش آلمان فدرال چهارشنبهٔ گذشته دویستمین جنگنده‌ی خود از نوع استارفایتر را از دست داد.

● حدود دو هزار دانشمند از همتادوشش کشور جهان در گفرانسی که از سوی جامعه بین‌المللی انرژی خورشیدی در برایتون انگلیس تشکیل شده بود شرکت کردند.

● یکی دیگر از طرحهای دولت فرانسه مبنی بر حفظ نمودن حکم اعدام و توقیف ماشینهای گیوتین به تائید میتران و کابینه وی رسید.

● نیروی هوائی آمریکا به شرکت هواپیماسازی مک دانل دستور داد هواپیماهای غول‌پیکر حمل ونقل جدیدی را برای انتقال سریع تانکها به مناطق بحرانی جهان مانند خلیج فارس بسازد.

● نخست وزیر کانادا ضمن ارائه یک پیشنهاد چهار ماده‌ای به سازمان ملل درخواست کردکوششهای تازه‌ای برای پایان بخشیدن به مسابقه تسلیحات اتمی از سرگرفته شود.

● وزیرخارجه آمریکا گفت: تدابیرموردنیاز را جهت حفاظت از هواپیما و خلبانهای در حال مأموریت خود بکار خواهد بست.

● آمریکا هواپیماهای حمل‌ونقل تانکهای سنگین خواهد ساخت.

● وریر دفاع آمریکا گفت در صورتی که کره شمالی باردیگر بسوی هواپیماهای شناسائی آمریکا آتش بگشاید این کشور دست به اقدامات تلافی‌جویانه خواهد زد.

● یک مجسمه‌ساز فرانسوی ضمن تماسی تلفنی با خبرگزاری فرانسه ادعاکرد موفق شده است قاره گمشده آتلانتیک را در ساحل ایرلند کشف کند.

● صدراعظم اتریش سیاست ریگان رئیس جمهوری آمریکا را مورد انتقادقرارداد.

● دو جوان ۱۹ ساله انگلیسی به علت فقر و بیکاری شدید دیروز در اتومبیلی که ربوده بودند خودکشی کردند.

بلوک شرق

● اتحادیه مستقل کارگری روستائی لهستان موسوم به همبستگی روستائی از دومیلیون عضو خود خواست از پرداخت مالیات به دولت خودداری کنند.

● یکی از روزنامه‌های هنگ کنگ گزارش داد چین دارای یک ویا احتمالاً دو زیر دریائی اتمی می باشد.

● رئیس فدراسیون کارگری آمریکا ماه آینده بمنظور حمایت از نهضت اتحادیه همبستگی لهستان باین کشور سفر خواهد کرد.

● شوروی یک موشک علمی بنام ورتیکال ۹ بفاصله ۵۰۰ کیلومتری زمین به فضا پرتاب کرد.

● دولت لهستان از نیروهای امنیتی این کشور خواست آماده باشند تا در صورت تهدید اتحادیه مستقل کارگری همبستگی به اعتصاب، اداره سیستمهای ارتباط جمعی کشور رادردست گیرند.

● هیگ گفت رهبران شوروی به این نتیجه رسیده‌اند که دراوضاع لهستان مداخله نکنند.

● منابع دیپلماتیک درپراگ گفتند رئیس جمهوری چکسلواکی از هفتم تا چهاردهم سپتامبر بطور رسمی ازلیبی، اتیوپی، و یمن جنوبی بازدید بعمل خواهد آورد.

● تا پایان سال جاری ۱۵۵ هزار نفر لهستانی به غرب مهاجرت می‌کنند.

● دردرگیری مجاهدین مسلمان بانیروهای اشغالگر روس ودولتی افغانستان ۸ سرباز روسی به هلاکت رسیدند.

● یکی از مسئولین چینی اعلام کرد: تشعشعات ناشی از آزمایشهای هسته‌ای سرطان زا هستند.

● شوروی برای آمادگی جهت مانور قریب الوقوع نیروی دریائی‌اش بیش از یکصد فروند کشتی درخلیج گدانسک مستقر کرد.

● وزیر خارجه افغانستان به دیدار ٤ روزه خود از شوروی پایان داد.

● بگزارش خبرگزاری پارس از هند ۳۰ تن از دانشجویان ایرانی عضو اتحادیه انجمنهای اسلامی دربرابر سفارت فرانسه در دهلی نو دست به تظاهرات زده وخواستار استرداد بنی صدر ورجوی شدند.

*سایر کشورها

● ایندیراگاندی نخستوزیر هند گفت کمکهای نظامی آمریکا با پاکستان رقابت ابرقدرتها را در همسایگی هند بوجود آورده است.

● نیروهای امنیتی دولت سودان ضمن حمله به دفاتر جبهه آزادی‌بخش اریتره درخارطوم ودیگر شهرهای این کشور ازجمله بندر سودان اموال داخل این دفاترا توقیف کرد.

● معاون وزارت خارجه شوروی با وزیرخارجه هند ملاقات کرد.

● وزیر معادن و انرژی اندونزی گفت کشورش و ظیفه خود می‌داند به برآوردن نیاز نفتی جهان به ویژه تقاضای نفت کشورهای رو به رشد کمک کند.

● دوهزار نفر از هریجان‌های هندی به دین اسلام مشرف شده‌اند.

● وزیر دارائی ژاپن مخالفت خود را باافزایش بی رویه هزینه دفاعی کشورش اعلام کرد.

● سخنگوی دولت ریگان گفت به علت نگرانی از فعالیت جریکهای السالوادور، هلیکوپترهای بیشتری را به آن کشور ارسال خواهد کرد.

● مذاکره هند و فرانسه برای خرید ۱۵۰ فروند هواپیمای پیشرفته میراژ ۲۰۰۰ آغاز شد.

● بگفته یک منبع موثق رهبر جبهه ملی آزادی مردم حمر بسرودی وارد سنگاپور میشود.

● جمهوری کره درمورد نقض حریم آبی آن کشور به ژاپن اعتراض کرد.

● پلیس آرژانتین راهپیمائی درحال گرسنگی را که مقامات کلیسای این شهر برای روز یکشنبه در کوپلمز پیشنهاد کرده‌اند غیر قانونی اعلام کرد.

● وزیر دفاع سودان گفت کشورش کوشش میکند تااسلحه و مهمات جنگی مدرن از آمریکا و چین بخصوص توپهای ضد تانک دریافت نماید.

● حدود دویست نفر از جمله تعدادی ازاعضای مجلس ایالتی هنگامیکه می‌کوشیدند بعنوان اعتراض به ناآرامی در سریلانکا به راهپیمائی بپردازند درمدرس هند دستگیر شدند.

بسمه تعالی

تجدید آگهی مناقصه گوشت مرغ پادگان نوده

شماره ٦نوبت دوم
مورخه ٦۰/٦/۸

مرکز آموزش نوده گوشت مرغ مصرفی یکساله (٦۰-٦۱) سربازان خود را ازطریق مناقصه خریداری مینماید پیشنهاددهندگان می‌توانند همه روزه به غیراز روزهای تعطیل به پشتیبانی مرکزآموزش مراجعه و ضمن دریافت برگ شرایط و نمونه پیمان و صورت تمایل پیشنهادات خود را تاساعت ۹۳۰ مورخه ٦۰/٦/۲۳ به مرکزپیام مرکزآموزش نوده تحویل و رسیداخذنمایند کمیسیون راس ساعت ۱۰۳۰ همان روزتشکیل خواهدشد و حضور شرکت کنندگان درجلسه اختیاری میباشد.

پشتیبانی مرکزآموزش نوده

قابل توجه پزشکان محترم و داروخانه‌های کشور

شرکت برلیمد ایران دو داروی ژنریک دیگر خود بنامهای آمپول Testosterone Propionate 50mg. (نام قبلی Testoviron 50mg.)
و آمپول Testosterone IA 100mg. (نام‌قبلی Testoviron Depot 100mg.)
را از تاریخ ۸ شهریور ماه توسط شرکت آی .دی .سی . در سراسر ایران توزیع مینماید .

شرکت برلیمد ایران

آگهی استخدام پزشک و نرس مامائی

نیروی هوائی جمهوری اسلامی ایران از پزشکان محترم در تخصصهای مشروحه زیر جهت خدمت در مرکز و خارج از مرکز با حقوق مکفی بهمکاری دعوت مینماید. داوطلبین میتوانند از تاریخ ٦۰/٦/۹ همه روزه به استثنای روزهای تعطیل از ساعت ۸ الی ۱۲ با دردست داشتن مدارک تحصیلی به ستاد نیروی هوائی جمهوری اسلامی (بهداری) واقع در خیابان پیروزی (فرح آباد سابق) مراجعه نمایند.

۱- بیمارستان مرکزی تهران و (مهرآباد): متخصصین جراحی عمومی، جراحی مغز و اعصاب ، آلرژی، پزشک عمومی و دندانپزشک.
۲- بیمارستان همدان: متخصصین داخلی، اطفال، گوش و حلق و بینی، زنان و رادیولژی جراح عمومی.
۳- درمانگاه شیراز: متخصصین چشم، گوش و حلق و بینی.
٤- بیمارستان بوشهر: متخصصین چشم، گوش و حلق و بینی، جراحی عمومی، داخلی ، رادیولژی ، اطفال، زنان.
۵- بیمارستان دزفول: متخصصین داخلی چشم، گوش و حلق و بینی، رادیولژی ، جراحی.
٦- درمانگاه بندر عباس: متخصصین گوش و حلق و بینی، داخلی
۷- درمانگاه چاه بهار: متخصصین گوش و حلق و بینی، چشم ، داخلی، نرس ماما
۸- درمانگاه امیدیه: متخصصین گوش و حلق و بینی ، چشم ، داخلی، اطفال
۹- درمانگاه شهرآباد: نرس مامائی

بهداری نیروی هوائی جمهوری اسلامی ایران

بسمه تعالی

سپاس بیکران خداوند را که با پیروزی انقلاب اسلامی ایران نورامیدی درظلمت یاس مستضعفین جهان دمید و شکرش گوئیم که از برای امت مسلمان ایران و امتهای اسلامی جهان رهبری قاطع و مومن چون امام خمینی نصیب نموده. اماما، بنا به وظیفه شرعی که بعهده داریم گزارشی از وظایف و خدمات انجام شده را با ذکر مقدمه‌ای به عرض میرسانیم.

کمیته امداد امام خمینی دراسفندماه سال ۱۳۵۷ بنا به امرآن امام عظیم‌الشان تشکیل گردید و شروع به انجام وظیفه کرد درآغاز به خدمت خانواده شهدا و مجروحین و جانبازان انقلاب درآمد و مستضعفین تهران و بعضی از شهرستانها را زیرپوشش خودگرفت درخردادماه سال۱۳۵۸ فعالیت خود را درقسمت شهرستان و روستاهای سراسرکشور شکل داد و با همیاری مردم خیر و نیکوکار و از محل بودجه‌های متفرقه روز به روزخدمات بیشتری انجام داد تا درآبانماه سال ۱۳۵۸ بازحمات بیش از حد و پی‌گیری قاطع شهید مظلوم بهشتی عزیز از طرف شورای انقلاب اسلامی ایران بودجه‌ای برای این نهادتعیین و تعلق گرفت و قسمت (شهرستانها و تدارکات) بصورت منظم و حسابهای تفکیک شده از کمیته امداد امام خمینی مرکز شروع به گسترش محدوده خدمات خودنموده تا اینکه در این زمان بحمدا... حدود سه میلیون نفر از خواهران و برادران مستضعف سراسرکشور زیرپوشش کمیته میباشند خدمات و کمکهای این کمیته به خانواده و افراد زیرپوشش عبارتند از پرداخت مستمری نقدی، اجناس، پوشاک، خواربار، درمان، تهیه جهیزیه، پرداخت وامهای بلاعوض جهت خودکفائی و گسترش تولیدات و صنایع دستی، جبران خسارات عوار

در چند شهرستان:

۲۳۱ تروریست دیگر دستگیر شدند

سرویس شهرستان - با همیاری و همکاری سازمان اطلاعاتی ۳٦میلیونی امت اسلام و با تلاش پیگیر نیروهای انتظامی در چند شهرستان متجاوز از ۲۳۱ منافق و پیکاری و چریکهای فدائی خلق اقلیت دستگیر شدند. گزارشهای رسیده از این تروریستها مقداری زیادی سلاح، مهمات، مواد منفجره و نشریات منحرفه کشف و ضبط گردید همچنین توسط دادگاههای انقلاب اسلامی بیرجند وساری ٦منافق با عدام محکوم شدند و حکم صادره در مورد نامبردگان باجرا درآمد.

مشروح گزارشات رسیده در این زمینه بشرح زیر است.

۵ منافق در زنجان به زندان محکوم شدند

زنجان- خبرنگار جمهوری اسلامی: بگزارش رسیده از روابط عمومی دادسرای انقلاب اسلامی زنجان روز پنجشنبه ٦۰/٦/۵ به پرونده ۵ نفر از متهمین این دادسرای رسیدگی و احکام صادره بشرح زیر اعلام شد ۱- محمد بهمنی فرزند رحمان بجرم شرکت در راهپیمایی گروهک منافقین و تحریک مردم به طرفداری از بنی‌صدر مخلوع و ایجاد تفرقه در بین امت مسلمان واخفاء اسلحه و مهمات به حبس ابد محکوم گردید

۲- جعفر صحرارو فرزند ابوالفضل بجرم همکاری با ارگان مستضعفین و پخش نشریات ممنوعه آن گروه به ۵ سال زندان محکوم گردید ۳- علی درگزی فرزند محمود در تاریخ ٦۰/٦/۳ محاکمه و بجرم شرکت در تظاهرات غیرقانونی منافقین و پخش اعلامیه ممنوعه به ۳ سال زندان محکوم گردید.

٤- عباس علیپور فرزند علی‌اصغر در تاریخ ٦۰/٦/۳ محاکمه و بجرم شرکت در تظاهرات منافقین به ۷ سال زندان محکوم گردید ۵- احمد مقدادی فرزند عبدالحسین در تاریخ ٦۰/٦/۳ محاکمه و بجرم شرکت در تظاهرات منافقین به ۳ سال زندان محکوم گردید.

منافقین کودک ده ساله‌ای را بضرب گلوله بشهادت رساندند

شیراز- خبرنگار جمهوری اسلامی- سرپرست بنیاد مسکن انقلاب اسلامی فارس و حساب ۱۰۰ امام مورد سوء قصد قرار گرفت صبح پنجشنبه حدود ساعت ۷ در حالیکه مهندس لیموئی سرپرست کمیته حساب ۱۰۰ امام از منزل خارج میشد مورد سوء قصد یک موتور سوار قرار گرفت و از ناحیه پا زخمی شد. منافقین که به اسلحه یوزی مسلح بودند حدود چهارده تیر بسوی وی‌شلیک نمودند که خوشبختانه با هشیاری برادر لیموئی و بیرون انداختن خود از ماشین فقط از ناحیه پا زخمی شد. مهاجمین که عجولانه قصد ترور وی را داشتند به کودک ۱۰ ساله هم رحم نکرده و او را که در نزدیکی صحنه بود مورد هدف قرار داده و بشهادت رساندند. منافقین پس از این عملیات باصطلاح متهورانه و بشهادت رساندن طفل ۱۰ ساله با مخفی کردن مسلسل خود در داخل یک زنبیل سبزی با یک موتور اقدام بفرار نمودند لاکن در این اثنا ۲ تن از برادران حزب‌الهی که سوار بر موتور سیکلت بودند به تعقیب مهاجمین پرداخته و خانه تیمی آنها را پیدا کرده و بلافاصله به برادران سپاه گزارش دادند. و سپاه ۲ تن را در این رابطه دستگیر نمود. منزلیکه شخص تروریست در آن دستگیر شده است متعلق به یکی از سرمایه‌داران و فئودالهای خون‌آشام منطقه جنوب فارس میباشد.

۱۹ منافق در رفسنجان دستگیر شدند

با تلاش و کوشش پیگیر سپاه پاسداران و گروههای مقاومت بسیج و با همکاری مردم مسلمان و هوشیار رفسنجان ۱۹ تن از اعضاء و هواداران گروههای منافق و کفرپیشه در این شهرستان شناسائی و دستگیر شدند از دستگیرشدگان اسناد و مدارکی دال بر وابستگی آنها به گروههای امریکائی و ضدمردمی بدست‌آمده و پرونده افراد دستگیر شده در دادسرای انقلاب اسلامی رفسنجان مراحل قانونی خود را طی میکند.

ترور چهار تن از اعضای گروه ضربت دادستانی بندرعباس

بندرعباس- چهار تن از برادران گروه ضربت دادستانی بندر عباس سعشب پیش توسط چند تروریست مورد سوءقصد قرار گرفتند که یک تن شهید سه تن دیگر اعضای گروه ضربت دادستانی بندرعباس که مشغول گشتزنی بودند توسط چند تن از مزدوران امریکائی که سوار بر یک اتومبیل پیکان بودند مورد سوء قصد قرار گرفتند که براثر اصابت گلوله یکی از آنان بنام باران دژباخ به درجه شهادت نائل آمد و سه تن دیگر نیز مجروح شدند که بلافاصله به بیمارستان انتقال یافتند حال مجروحین رضایت‌بخش است بر اساس این گزارش تروریستها پس از انجام نیت پلید خویش متواری شدند و تحقیقات از سوی مقامات ذیصلاح جهت دستگیری تروریستها ادامه دارد.

اظهار ندامت یک عضو منافقین

بگزارش سپاه پاسداران شهرستان بیلسوار یکنفر از اعضاء فعال گروهک منافقین بنام صمد پرامان معلم ساکن بیلسوار که از مدتها پیش متواری و در این شهر فعالیت داشته شب جمعه در نماز جماعت در انظار مردم با اظهار ندامت از اعمال گذشته خود به اغوش اسلام بازگشت و مورد تائید و استقبال مردم قرار گرفت.

دستگیری ۲ تن از افراد فعال منافقین

روابط عمومی سپاه پاسداران انقلاب اسلامی گیلان مرکز رشت گزارش داد عصر روز پنجشنبه گذشته دو تن از مزدوران فعال منافقین امریکایی بهمراه یکعدد نارنجک جنگی و سه عدد بمب دست ساز سه راهی با قدرت انفجار بسیار زیاد توسط سپاه پاسداران رشت دستگیر که هم اکنون در بازداشت این سپاه بسر میبرند.

یکی از شبکه های فعال تروریستی در رودسر متلاشی شد

روابط عمومی سپاه پاسداران انقلاب اسلامی لاهیجان گزارش داد بدنبال چندین فقره عملیات موفقیت آمیز که با همکاری سازمان اطلاعات ۳٦ میلیونی انجام گرفت صبح روز پنجشنبه برادران واحد عملیات سپاه پاسداران لاهیجان و رودسر یکی از شبکه های فعال تروریستی منافقین خلق که در ترورها و انفجارات اخیر شهرستان رودسر نقش بسزایی داشته اند متلاشی شد. در این عملیات مسئول شاخه نظامی سازمان منافقین رودسر به اتفاق سه تن دیگر از کادرهای نظامی منافقین دستگیر و جهت تشکیل پرونده و ادامه تحقیقات به سپاه پاسداران لاهیجان انتقال یافت.

دستگیری دو تن از هواداران سازمان مجاهدین خلق در شاهرود

سمنان- ساعت ۲۱ پریروز یک سه راهی بمنزل یکی از برادران حزب الهی بنام محمد حسین دامغانی در شاهرود پرتاب شد و خسارات مالی مختصری ببار آورد براساس گزارش روابط عمومی سپاه پاسدران انقلاب اسلامی شاهرود در این رابطه دو نفر باسامی رضا باقری و مرتضی امینی از هواداران منافقین خلق دستگیر شدند.

۱۵ منافق درفومن بدامن اسلام بازگشتند

تهران- خبرنگار جمهوری اسلامی- روابط عمومی سپاه پاسداران انقلاب اسلامی شهرستان فومن گزارش داد طی یک هفته گذشته ۱۵ تن از هواداران بازی خورده منافقین خلق ضمن معرفی خود به سپاه پاسداران فومن مواضع انحرافی وتروریستی سازمان منافقین خلق را محکوم کردند وبااظهار ندامت وپشیمانی از اعمال گذشته انصراف خودرا از تمایل به سازمان امریکائی منافقین اعلام کردند. وبدامن اسلام بازگشتند.

دومرکز نظامی وپخش سه راهی دررشت کشف شد

همچنین روابط عمومی سپاه پاسداران انقلاب اسلامی گیلان مرکز رشت اعلام کرد با همکاری سازمان اطلاعاتی ۳٦ میلیونی وپیگیری برادران سپاه پاسداران رشت یک خانه تیمی واقع در کوی احسان دوست رشت کشف وتعداد ۲قبضه سلاح ژ-۳ با ۱۰ خشاب پر مقداری فشنگ مربوط به همین سلاح، کروکی منازل افراد مؤمن به انقلاب بدست آمد همچنین براساس اسناد ومدارک کشف شده خانه تیمی یادشده یکی از بحثهای نظامی سازمان بوده وعناصر تشکیل دهندهٔ آن درترورهای اخیر این شهر دست داشتاند برپایه همین گزارش تلاش در جهت دستگیری عوامل تشکیل دهندهٔ این خانه تیمی ادامه دارد.

سپاه پاسداران رشت طی گزارش دیگری اعلام کرد یکی از مراکز ارتباطاتی پخش سه راهی ومحل تجمع وهماهنگی نیروهای تخریب‌گر سازمان منافقین خلق درخانه‌ائی واقع در تیمورای رشت کشف ومقادیر زیادی اعلامیه ونشریات منافقین دو عددسه‌راهی به همراه فتیله ومقادیر مواد منفجره جهت ساختن بمبهای دستی درخانه یادشده کشف ویکی از عناصر فعال منافقین دستگیر وهم‌اکنون دربازداشت سپاه پاسداران رشت بسر می‌برد.

۱۱ منافق و محارب در هفتگل اهواز دستگیر شدند

اهواز- خبرگزاری پارس طی سه روز اخیر ۱۱ تن از عناصر وابسته به سازمان مجاهدین خلق و چریکهای فدائی «اقلیت» در هفتگل دستگیر شدند. بگزارش خبرنگار خبرگزاری پارس بنقل از روابط عمومی سپاه پاسداران خوزستان حاکیست که از خانه‌های مذکور نیز تعداد زیادی کتاب- نشریه- جزوه- اعلامیه‌های (کار و مجاهد)- نشریات درون گروهی مواد اولیه کوکتل مولوتف و نوشته‌هائی در مورد روش کار- وظایف پرسنل و چگونگی تهیه گزارش بود بدست آمد...

همین گزارش حاکیست که بدنبال دستگیری این عده مردم هفتگل دست به راهپیمائی زده و در مقابل مقر سپاه پاسداران تجمع نمودند و با قرائت قطعنامه‌ای حمایت خود را از دستگیری این عده اعلام داشتند گزارش روابط عمومی سپاه پاسداران خوزستان همچنین حاکیست که یکی از دستگیر شدگان که از منافقین بود درجمع مردم حاضر شد و از عملکرد سازمان انتقاد بعمل آورد و خط مشی آنرا درجهت ضدانقلاب اسلامی دانست و از کارهای گذشته خود اظهار پشیمانی کرد در پایان یکی از برادران پاسدار یک جلد کلام‌الله مجید بوی هدیه کرد.

عضو شورای جهادسازندگی در بستر خواب بشهادت رسید

روابط عمومی سپاه پاسداران صومعه‌سرا خبرداد ساعت ۱/۳۰ بامداد روز جمعه ٦ شهریورماه جاری چندتن از منافقین کوردل آمریکائی به خانه برادر رهبر ابراهیمی یکی از اعضای شورای اجرائی جهادسازندگی بخش جمعه بازارحمله کردند و با شلیک چندگلوله کلت وی را در بستر خواب بشهادت رسانیدند. سپاه پاسداران صومعه‌سرا طی گزارشی دیگری اعلام کرد بدنبال یک عملیات موفقیت‌آمیز که با هماهنگی واحد عملیات این سپاه و برادران بسیج در روستاهای ضیاء بر و بهم بخش صورت گرفت ۸ تن از سرسپردگان سازمان منافقین دستگیرشدند برمبنای همین گزارش پس از بازرسی منزل یکی از این دستگیرشدگان بنام حسینعلی بخشی‌نژاد یک پوکه ضدهوائی یک تیر کالیبر ۵۰، ۲۱ تیرفشنگ ژ-۳ یک نوار نیم متری گلوله تیربار کلاشینکف و سه تیر فشنگ کلت بهمراه مقادیر قابل توجهی اعلامیه‌های منافقین و کتابهای التقاطی و کمونیستی بدست آمد.

دستگیری ۲۰ تن در میاندوآب

ارومیه- خبرگزاری پارس- طی هفته گذشته ۲۰ تن از اعضای گروهکهای پیکار-مجاهدین خلق و چریکهای فدایی خلق- اقلیت- در میاندوآب دستگیرشدند.

دادستان انقلاب اسلامی میاندوآب ضمن اعلام این خبر به خبرگزاری پارس افزود: بدنبال این دستگیری یک سری نشریات مضره بهمراه ۸۵۰ هزاریال وجه نقد متعلق به این گروهکها نیز کشف و ضبط گردید.

اعدام ۲ منافق دربیرجند

تهران- حکم دادگاه انقلاب اسلامی بیرجند دونفر از اعضای فعال گروهک منافقین بجرم قیام مسلحانه علیه رژیم جمهوری اسلامی و به آتش کشیدن و منفجر نمودن منازل و مغازه‌های مردم بپدفاع به اعدام محکوم گردیدند.

دراین رابطه روابط عمومی دادستانی کل انقلاب اطلاعیه دادگاه انقلاب اسلامی بیرجند را بدین شرح دراختیار خبرگزاری پارس قرارداد..

بسمه تعالی

درتاریخ ٦۰/٦/٦ به حکم دادگاه انقلاب اسلامی بیرجند دونفر از اعضای فعال گروهک منافقین خلق بنامهای..

۱- جهانگیرزینعلی بانام مستعار حبیب فرزند غلامحسین اهل سمنان و ساکنان بیرجند بجرم عضویت فعالانه درسازمان مذکور و مسئول مستقیم سازمان درشهرستان بیرجند و قیام مسلحانه علیه نظام جمهوری اسلامی

۲- حسین عظیمی فرزند ناصر ساکن بیرجند بجرم عضویت فعالانه درگروهک تروریستی منافقین خلق و قیام مسلحانه‌علیه رژیم جمهوری اسلامی و به آتش کشیدن و منفجر نمودن منازل ومغازه‌های مردم بیدفاع به اعدام محکوم گردیدند.

اعدام ٤ تن از هواداران گروهک تروریستی منافقین در ساری

بحکم دادگاه انقلاب اسلامی ساری ٤ تن از هواداران فعال گروهک تروریستی منافقین بجرم شرکت و فعالیت در خانه‌های تیمی و قیام مسلحانه علیه نظام جمهوری اسلامی محکوم به اعدام گردیدند.

و احکام صادره درسحرگاه پریروز به اجراء درآمد.

بسمه‌تعالی

قاتلوهم یعذبهم‌الله بایدیکم و یخزیهم و ینصرکم علیهم.....

سرانجام این ملت بپاخاسته و شهیدداده با قدرت الهی همه این خودفروختگان و ایادی شیطان بزرگ را بنابودی کشانده ونژاه را برای شکوفائی هرچه بیشتر جوانه‌های بهاری انقلاب با ظهور حضرت مهدی (عج) هموار میکند در این رابطه دادگاه انقلاب اسلامی ساری اسامی چهارتن از یاران وفادار جنایتکاران جهانی با اتهامات محرز و مسلم به این شرح اعلام میدارد باشد که عبرتی برای اهل تفکر و تدبر گردد.

۱- ناصر حسینی فرزند غلامحسین- ۲- محمدرضا عامری فرزند مراد ۳- محسن اسلامی فرزند باقر ٤- مجید نوری فرزند تقی.

از هواداران فعال گروهک تروریستی و ضدخلقی منافقین بجرم شرکت و فعالیت در خانه‌های تیمی، لانه‌های فساد و فحشاء و قیام مسلحانه علیه نظام جمهوری اسلامی محکوم به اعدام گردیدند و احکام صادره در سحرگاه ٦۰/٦/٦ اجراء شد.

کشف ۸ خانه تیمی و دستگیری ۱۱٤ منافق و ملحد در زاهدان

زاهدان- دیروز اعلام شد طی مرداد و شهریور سال جاری ۸ خانه تیمی در زاهدان کشف و ۱۱٤ تن از عوامل وابسته به مجاهدین خلق پیکار و فدائیان خلق اقلیت در شهرهای زابل- زاهدان- ایرانشهر- و سراوان توسط سپاه پاسداران منطقه دستگیر شدند.

گزارش خبرگزاری پارس به نقل از سپاه پاسداران انقلاب اسلامی استان سیستان و بلوچستان حاکیست از خانه‌های مذکور تعداد زیادی سلاح، مهمات نارنجک، سه‌راهی- مواد منفجره- ووسایل و دستگاههای چاپ و تکثیر و غیره نیز کشف و ضبط شده است.

دستگیری ده منافق در سنقر و کرمانشاه

خبرنگار واحد مرکزی خبر کرمانشاه از سنقر گزارش داد: در چند روز اخیر حدود ده نفر از اعضاء سازمان منافقین در شهرهای سنقر و کرمانشاه توسط سپاه پاسداران سنقر دستگیر و تحویل مقامات مسئول گردیدند. همچنین در ده روز اخیر تعدادی از افراد سازمان منافقین صمن مراجعه به سپاه پاسداران سنقر تقاضای عفو و بخشش نموده و توبه نامه امضاء کرده‌اند.

۱۳ منافق در طبس دستگیر شدند

کمیته انقلاب اسلامی شهرستان طبس‌اعلام کرد که ظرف دو هفته گذشته ۱۳ تن از عوامل گروهک منافقین خلق دستگیر و بازداشت شدند از این افراد مقدار زیادی نشریه کتب و نوارهای منافقین بدست آمد. بنابراین گزارش همچنین ۵ تن از فریب خوردگان منافقین خود را به کمیته انقلاب اسلامی طبس معرفی نموده و بدامن اسلام بازگشتند.

دستگیری ۲۰ تن از وابستگان به گروهکها درخمین

اراک- طی هفته گذشته بیست تن از وابستگان به گروهکها توسط سپاه پاسداران انقلاب اسلامی خمین در این شهر دستگیر شدند به گزارش خبرنگار خبرگزاری پارس در بین دستگیر شدگان دختری به نام فرزانه رشیدی وجود دارد که هنگام حمل چهار کوکتل مولوتف، یک خنجر و همچنین تعدادی روزنامه کار و مجاهد و تیغ توسط سپاه پاسداران خمین دستگیر گردیده است.

٦ عنصر فعال منافقین در جنگلهای فومن دستگیر شدند

روابط عمومی سپاه پاسداران شهرستان فومن گزارش داد در پی آتش سوزیهای مکرر در یکماهه اخیر بدست‌منافقین خلق که به بیش از ۱۰ باب از منازل مسکونی مردم مسلمان رسیده و نیز سوء قصد بجان افراد مومن به انقلاب در منطقه شهر سپاه پاسداران فومن در جهت شناسائی عوامل این حوادث طی یکسری عملیات پیگیر ومداوم در جنگلهای این منطقه موفق به دستگیری ٦ تن از عناصر فعال منافقین خلق به اسامی بهروز پورمحمد، محمدباقر قربانپور- احمد انصاری علی ظهیری- محمود عباسی و حسین نظری شد از نامبردگان تعداد ۱۳ عدد سه راهی آماده به همراه یک گیره آهنگری مقدار نیم کیلو باروت، ۵ عدد کوکتل مولوتف آماده و مقادیری بنزین بدست آمد. روابط عمومی سپاه پاسداران فومن همچنین اعلام کرد روز چهارشنبه ٦۰/٦/٤ برادر محمد قنبر دوست یکی از افراد فعال انجمن اسلامی احمد سرگوراب در همین روستا از سوی وابستگان وطن فروش منافقین خلق مورد سوء قصد مسلحانه قرار گرفت و مجروح شد و جهت درمان و مداوا به بیمارستان انتقال یافت بر پایه‌همین گزارش ساعت ۱۹ روز جمعه ٦۰/٦/٦ برادر میرزا حسن یوسفی زاده معلم قرآن و عضو انجمن اسلامی روستای احمد سرگوراب فومن پس از پایان کلاسر قرآن به هنگام عزیمت به منزلش در بین راه از سوی منافقین مسلح به کلت مورد سوء قصد قرار گرفت و به ملکوت اعلاء پیوست. روانش شاد باد.

شهادت حجت الاسلام آقا شیخ حسن عسگری

رشت - حجت الاسلام آقا شیخ حسن عسگری- عضو شورای اجرایی و نماینده امام در جهاد سازندگی بخش کوچصفهان رشت- دو شب گذشته در منزلش مورد سوء قصد عده‌ای ناشناس قرار گرفت و به شهادت رسید و یکی از مهاجمین با کوشش برادران بسیج دستگیر شد همین گزارش حاکیست حجت الاسلام آقا شیخ حسن عسگری همچنین مسئولیت دفتر حزب جمهوری اسلامی شاخه کوچصفهان عضویت در کمیته امداد امام - امام جماعت و تدریس اصول عقاید اسلامی در این بخش را عهده دار بوده است.

به مناسبت شهادت این روحانی در کوچصفهان دوروز عزای عمومی اعلام شد و بازار این بخش نیز به حال تعطیل درآمد.

معاون ساواک کرمان دستگیر شد

کرمان- دادگاه انقلاب اسلامی رفسنجان از کلیه کسانی که از سرهنگ معین وزیری معاون رئیس ساواک کرمان شکایتی دارند خواست شکایت خود را دراختیار این دادگاه قرار دهند.

سپاه پاسداران انقلاب اسلامی رفسنجان بامداد دیروز در تماسی با خبرگزاری پارس اعلام کرد در تاریخ ۲۹ مرداد ماه ۵۹ سرهنگ معین وزیری معاون محمد علی ارشام رئیس ساواک کرمان در تهران دستگیر شده و هم اکنون در اختیار دادگاه انقلاب اسلامی رفسنجان قرار دارد.

عناصر ضدانقلاب گروهی از مردم سقز را درخیابان بگلوله بستند

● دراین حمله وحشیانه ده تن از مردم ونظامیان شهید و مجروح شده که دربین شهدا یک کودک چهارساله و یک مرد باربر دیده میشوند

سقز- خبرنگار جمهوری‌اسلامی- ساعت ۳۰ و ۵ دقیقه بعدازظهر روز پنجم شهریورماه تعدادی از عناصر ضدانقلاب با نفوذ به شهر سقز بطرز وحشیانه‌ای برادران ارتشی بدون سلاح، پاسداران انقلاب و مردم بسیدفاع را در خیابانهای سقز بگلوله بستند.

دراین حمله ناجوانمردانه ۱۰ تن از مردم بومی، پاسداران انقلاب و سربازان شهید و مجروح گردیدند. در میان شهدا یک کودک چهارساله و یک مرد باربر دید میشوند، بدنبال این حمله نیروهای مسلح وارد عمل شده و ضدانقلابیون با بجای گذاشتن ۲ کشته وتعدادی مجروح ازتاریکی هوا استفاده کرده وگریختند این درگیری تا نزدیکی صبح ادامه داشت و مهاجمین متواری شدند.

سپاه پاسداران انقلاب‌اسلامی کردستان درهمین رابطه اعلام کرد: درپی این حمله تعدادی از افراد مشکوک و وابسته دستگیر گردیده‌اند و از بامداد دو روز پیش تاکنون هیچگونه اتفاقی در سقز روی نداده و شهر آرام است.

تحویل تراکتور به کشاورزان بویر احمد

در پایان نماز وحدت این هفته شهرستان یاسوج از سوی جهاد سازندگی بویر احمد تعداد ۱۸دستگاه تراکتور با تجهیزات لازم در اختیار کشاورزان این شهرستان قرار گرفت. به گزارش خبرگزاری پارس تراکتورهای یاد شده که با تمثال امام و عکسهای انقلابی مزین شده و توسط کشاورزان هدایت می‌شد پس از عبور از خیابانهای شهر عازم روستاها شدند.

دستگیری یکباند سارق در کازرون

شیراز واحد مرکزی خبر-یک باند سارق در کازرون دستگیر شد. سه نفر عضاءاین باند توسط ماموران آگاهی شهربانی کازرون بازداشت و از آنان چند دستگاه موتور سیکلت دوچرخه و ضبط صورت بدست آمد. اسامی این سه تن چنین است.

جمشید محمود نژاد- قدرت راهداری- شاکر خدائی

ترور یکی از افراد حزب ا... در گرگان

بنا بر گزارش روابط عمومی سپاه پاسداران انقلاب اسلامی گرگان حدود ساعت ۱۰ وسی دقیقه دیروز ۲ فرد مسلح پسر از نصاحب به عضو یک اتومبیل شخصی یکی از برادران حزب الله بنام سید حسن سید رضائی در حوالی کوی گلهای گرگان مورد سوء قصد قرار داده و با گلوله‌های آمریکائی وی را بشهادت رسانده و متواری شدند. تحقیقات برای شناسائی عاملین این ترور ناجوانمردانه از سوی سپاه پاسداران گرگان ادامه دارد.

بهره برداری از معدن سنگ دالکی برازجان

به گزارش خبرنگار واحد مرکزی خبر از بوشهر صبح امروز با حضور حجت‌الاسلام حسینی سرپرست جهاد سازندگی برازجان یک معدن بزرگ سنگ در کوههای منطقه دالکی برازجان مورد بهره برداری قرار گرفت. این معادن جهت استفاده جهاد سازندگی و بنیاد مسکن مورد استفاده قرار میگیرد.

ارسال تلگرام به حضور امام

رشت بازاریان بخش کلاچای و فرماندار رودسر با ارسال تلگرامی به پیشگاه امام خمینی رهبر انقلاب و بنیانگزار جمهوری اسلامی ایران خواستار بازگشت حجت‌الاسلام حاج شیخ هادی قدس امام جمعه سابق کلاچای به این بخش شدند تا مردم مسلمان منطقه بار دیگر آئین سیاسی عبادی جمعه را بامامت ایشان بجای آورند. لازم به یاد آوریست که بازاریان کلاچای بهمین منظور امروز مغازه‌های خود را تعطیل کردند.

اخراج پنج نفر بجرم رشوه خواری

اردبیل پنج نفر از کارکنان شهرداری پارس آباد مغان بجرم رشوه خواری و اخاذی از مردم بدستور فرماندار این شهر از کار برکنار شدند.

کشف ۲قبضه سلاح و سه کیلو تریاک

کرمانشاه- بگزارش خبرنگار واحد مرکزی خبر [illegible] در عملیاتی که توسط برادران پا[illegible] و با همکاری برادران کمیته امداد انجام شد در روستای کاکو ارتحصی بنام عیسی ایردی یک قبضه کلت شورش و از شخص دیگر بنام سیروس پروندی یک قبضه کلت همراه با تعدادی خشاب و فشنگ بدست آمد که نامبردگان با پرونده تنظیمی تحویل مقامات مسئول شدند.

همچنین در عملیات دیگری که توسط برادران سپاه سنقر انجام گردید مقدار سه کیلو تریاک از سه نفر از اهالی هرسین بدست آمد در این عملیات پس از یک درگیری مسلحانه دوتن از قاچاقچیان مجروح شدند.

کمک روستائیان حبیب آباد به زلزله زدگان کرمان

اصفهان- جهاد سازندگی اصفهان اعلام کرد در پی وقوع زلزله دلخراش در استان کرمان اهالی روستای دیرچه لنجان مبلغ ۳٤٤۳۵۰ ریال وجه نقد و مقدار ۵۰۰۰۰ کیلو گندم برنج و آرد به اضافه تعداد ۳۰۱٤ قطعه انواع پوشاک و مقادیری از لوازم منزل همچنین اهالی حبیب آباد برخوار مقدار ۳۰۰۰ کیلو گرم گندم در اختیار این ستاد قرار داده‌اند که به منطقه کرمان ارسال شد.

ضمنا اهالی مسجد کوچه رستی واقع در خیابان مدرس اصفهان مبلغ ۲٤۷۳۰۰ ریال به حساب مخصوص زلزله زدگان کرمان واریز نموده‌اند.

وزیر نیرو از نیروگاه برق میناب و بندرعباس بازدید کرد

بندرعباس- به گزارش واحد مرکزی خبر از بندر عباس دکتر حسین عموری فرد وزیر نیرو که روز پنجشنبه گذشته به منظور آشنائی و بررسی پروژه‌های وزارت نیرو در استان هرمزگان به این منطقه سفر نموده است پس از بازدید از تاسیسات پروژه سد میناب وخطوط «رسانی» کارخانه لوله سازی و نیروگاه برق میناب و بندر عباس صبح امروز در محل سپاه پاسداران انقلاب اسلامی بندر عباس حضور یافت و خطاب به برادران سپاه سخنانی ایراد نمود وزیر نیرو سپس عازم جزیره قشم شد و تاسیسات نیروگاه بندر در گمان و قدرت تولیدی نیروی برق این جزیره را مورد بازدید قرار داد. این گزارش حاکیست در جزیره قشم تعداد مشترکین در سال ۵۷ نزدیک به ۱٤۳۷ نفر بوده که تا اواخر سال گذشته این رقم به بیش از ۲۷۰۰ اشتراک افزایش یافته است

آغاز فعالیت استاندار جدید اصفهان

اصفهان - بنا به گزارش روابط عمومی استانداری اصفهان در اولین روز آغاز فعالیت استاندار جدید اصفهان برادر مهندس رازع جلسه‌ای از ساعت ۸ بعدازظهر روز پنجشنبه ٦۰/٦/۵ با حضور برادر زارع «برادر داودی» برادر رفیق دوست عضو شورای عالی سپاه پاسداران و تعدادی از برادران مسئول ارگانها و نهادهای انقلابی در محل استانداری اصفهان تشکیل گردید در این جلسه پیرامون مسائل جاری کشور و استان بحث و تبادل نظر شد این نشست تا ساعت ۱۲ شب ادامه داشت.

ششهزار تن از زائران خانه خدا امسال به مکه می‌روند

اصفهان - شش هزار تن از زائران خانه خدا در استان اصفهان که از سال قبل برنامه‌های مربوط به امور حج را انجام داده ولی به سبب جنگ تحمیلی عراق علیه ایران موفق به زیارت بیت ا... الحرام نشدند امسال به عربستان سعودی اعزام خواهند شد. مسئول سازمان حج استان اصفهان در تماسی با خبرگزاری پارس ضمن اعلام این مطلب از کلیه زائران خانه خدا خواست در این موقع حساس که هلهٔ عوامل خارجی آماده ضربه زدن به انقلاب اسلامی ایران هستند در تمام طول سفر خود روحیه انقلابی و اسلامی خود را حفظ کنند تا در این حرکت هم ضد انقلابیون نتوانند نسبت به اجرای مقاصد شوم خود توفیقی یابند.

زخمی دیگر در پیکر مصلوب قدس

بقیه از صفحه اول

است که امپریالیسم به کمک دست نشانده‌هایش ساخته است تا به وسیله آن به غارت مسلمین ادامه دهد و آنها را در مقابل حملات و تجاوزات صهیونیستها خلع سلاح کند. اگر بناست پرچم اسرائیل در مکه و مدینه برافراشته نشود باید نفرتی که از جنایات اشغالگران قدس در دل مسلمین انباشته شده است آنان را به طرف یک تشکل اصیل پیش ببرد. و اگر بناست این تشکل بازیچه دست قوای فائقه جهانی نشود، باید اصالت خود را در اسلام بیابد.

خشمی که فجایع صهیونیستها در دل یک میلیارد مسلمان بوجود آورده است خمیر مایه جبههٔ گسترده ایست که روزی تمام جرثومه های فساد را از جهان اسلام برخواهد چید.

وروز قیام قدس، روز رستاخیز همه مسلمین و مرگ اشغالگران فلسطین است.

تلفنهای نیازمندیهای جمهوری اسلامی
۳۱۲۹۲۹ — ۳۱۲۹۹۹

بسم رب الشهداء و الصدیقین

با کمال تاسف شهادت برادر مجاهد همافر ۳ فنی باقر جو دار را به تمام دوستان و آشنایان تسلیت گفته و با تشریف‌فرمائی خود در مجلس ختم آن شهید روحش راشاد فرمائید در صمن مجلس شب هفت آن شهید در روز یکشنبه ٦۰/٦/۸ در بهشت زهرا قطعه ۸۷ وسیله ایاب و ذهاب راس ساعت ۲ بعد از ظهر در مقابل منزل آن شهید آماده میباشد. میدان آب موتور انتهای خیابان حاجی قربانی خیابان شکیب کوچه فائز درب ٤

از طرف بازماندگان آن شهید: جوکار-ترکمن- زاهدی- رضائیها- شجائی فر- غفاری- مرادی و کلیه بازماندگان آن شهید.

انالله و انااليه راجعون

درگذشت برادر متعهد و مبارزمان مهندس محمد مهدی سرزعیم از همکاران پیشتاز و صمیمی و فعال ستاد انقلاب فرهنگی را به امت، دانشگاهیان و همکاران ایشان در ستاد انقلاب فرهنگی تسلیت میگوئیم.

به همین مناسبت مراسم ختم آن مرحوم در مسجد دانشگاه تهران روز دوشنبه ٦۰/٦/۹ ساعت ۱۲-۱۰ برگزار می گردد. شرکت تمام برادران و خواهران مشتاق و متعهد باعث شادی روح آن مرحوم خواهد بود.

ستاد انقلاب فرهنگی

بسم رب الشهداء

ولاتحسبن الذین قتلوفی سبیل ا... امواتا بل احیاء عندربهم یرزقون

بار دیگر تیر مزدوران آمریکایی قلب یکی از پاکترین جوانان این مرز و بوم را نشانه گرفت و خون سرخش را بر سرزمین انقلاب اسلامی ایران جاری کرد. شهید سید ابراهیم طوفانی که در تاریخ ٦۰/٦/۵ بدست مزدوران آمریکایی در حین انجام وظیفه و کشف توطئه های خائنانه این مزدوران به شهادت رسید از اوائل پیروزی انقلاب با ستاد مرکزی کمیته منطقه ۹ انقلاب اسلامی همکاری داشت. به همین مناسبت مجالس بزرگداشتی بشرح زیر برقرار میباشد.

۱- امروز (یکشنبه) ٦۰/٦/۸ از ساعت ٤ الی ٦ بعد از ظهر در مسجد دارالسلام- خیابان شهید بهشتی (حنیف نژاد سابق) - خیابان ابوسعید.

۲- دوشنبه ٦۰/٦/۹ از ساعت ٤الی ٦ بعد از ظهر مسجد قائم (عج) خیابان سعدی شمالی - نرسیده به دروازه دولت

۳- مراسم شب هفت سه‌شنبه از ساعت ۲ از جلوی ستاد مرکزی کمیته منطقه ۹ واقع در خیابان امام خمینی نرسیده به میدان حر و ساعت ۲/۵ از جلوی منزل شهید واقع در میدان شهدا روبروی پارک خیام کوچه افشار بطرف بهشت زهرا حرکت مینمائیم.

عملکرد بنیاد امورجنگزدگان درچند استان اعلام شد

سرویس خبری- سخنگوی روابط عمومی بنیاد امورجنگزدگان درگفتگوئی با خبرنگار ما ضمن اعلام مجدد حساب شماره ٦٦٦بانک ملی که برای کمک به جنگزدگان کشورمان درنظر گرفته شده است از مردم دعوت کرد که همچنان کمکهای نقدی خود را باین شماره واریزنمایند. وی در ادامه همین گفتگو عملکرد این بنیاد درچند استان را که دربولتن ویژه‌ای منتشرشده است اعلام کرد.

براساس این گزارش فعالیتهای بنیاد امورجنگزدگان درچند استان باین شرح اعلام شده است.

اصفهان

گزارشی از بنیاد امورجنگزدگان استان اصفهان به روابط عمومی ارسال شده است که بازدید سرپرست بنیاد اصفهان را باتفاق معاون امور اداری از چند اردوگاه میباشد که بشرح ذیل درج میشود.

۱- در اردوگاه زینبیه پس از نظارت برچگونگی توزیع خواروبار [illegible] جنگزدگان، از رختشویخانه بازدید و تصمیم گرفته شد تا این قسمت جهت استفاده جنگزدگان افتتاح گردد.

۲- درامامزاده نرمی، مشکل آب آشامیدنی مطرح‌وبرای رفع آن با مسئول اردوگاه بحث و تبادل‌نظر شد.

۳- دراردوگاه تربیت معلم راجع به رعایت بهداشت بخصوص وضع زباله تذکراتی داده شد.

٤- پیشرفت عملیات ساختمانی اردوگاه نیسیان مورد بررسی قرارگرفت.

توضیح اینکه رختشویخانه اردوگاه زینبیه افتتاح گردید که دارای ۳۸دستگاه رختشوئی، ۸دستگاه ظرفشوئی و یک دستگاه دستشویی میباشد.

همچنین گزارش فعالیتهای انجام شده دراستان اصفهان باین شرح اعلام شده است:

- ارسال جیره‌های یک‌نفره تا ۲۵نفره به اردوگاهها از نیمه دوم خردادماه تا نیمه دوم تیرماه بتعداد ۲۷۱٤ بسته که شامل: حبوبات ۹۲٦٦کیلو، پیاز و سیب‌زمینی ۲۸۰۵۸کیلو، برنج و روغن ٤۸۱۵٦ کیلو، قند و چای و شکر ۲۰۹۷۱ کیلو، شیرخشک ٤۱۵ عدد و...

نیازمندیهای عمومی روزنامه جمهوری اسلامی

از ۸ صبح الی ٤ بعد از ظهر تلفنی آگهی می‌پذیرد — تلفن‌های ۳۱۲۹۲۹ و ۳۱۲۹۹۹

شستشوی فرش

قالیشوئی ماژیک اصل
۵۹۴۴۷۵
۵۹۵۷۳۱

قالیشوئی ماژیک نو
۵۹۳۷۱۸ - ۷۹۰۲۱۲

قالیشوئی ماژیک
رفوگری و رنگبرداری
۵۵۱۵۰۶

قالیشوئی
و رفوگری
توحید
شستشو با اصول مدهبی تحویل در ٤۸ ساعت
۵۵۷۸۶۹

قالیشوئی طاهر
با دستگاه خاک گیری
۵۵۱۶۵۹
فوری ۵۵۱۲۱۰

قالیشوئی ماژیک قدیم
۶۴۷۵۱۳
۵۹۰۰۵۴

قالیشوئی ایران
ماژیک
۵۹۵۵۶۹

قالیشوئی ماژیک ری
۵۵۹۶۵۶

قالیشوئی بیوک
به سرپرستی داریوش
رنگبرداری- رفوگری پذیرفته میشود
۵۵۱۳۶۰-
۹۷۷۱۱۸

آسفالت و ایزولاسیون

آسفالت
قیرگونی بام و محوطه
با تضمین ۷۸۲۰۰٤

آسفالت
قیرگونی بام‌محوطه
ایزولاسیون
با تضمین ۷۹۳۵۶۳

آسفالت کاری در اسرع وقت ۹۶۶۶۳٤

تزئینات

نقد و اقساط
موکت کفپوش
انواع کاغذ دیواری
لور دراپه و
نقاشی ساختمان
۷۶۹۰۷٤

هیجان انگیز و بیسابقه
موکت کاغذ دیواری و نقاشی ساختمان قسطی شد
۷۵۶٤۱٤

نقاشی ساختمان
کاغذ دیواری
۷۶۸۷۲۱

تزئینات اتحاد
موکت، کفپوش
پرده کرکره، لوردراپه
کاغذ دیواری
نقاشی ساختمان
و غیره
۶٤۹۵۵۸
۳۰۰۰۰٤
۳۰۳۶۶۹
۳۵٤۷۳۸

تعمیر تلویزیون

تعمیر تلویزیون رنگی
پارس، گروندیک لوه
۲۳۹۳۸۶
جهت سپاه رایگان

شستشوی مبل و موکت

مدرن کلین
خشکشوئی موکت- مبل
قالی ونظافت منزل
۶۳۸۱۵۰

لوله کشی گاز

لوله‌کشی گاز
با تائید شرکت ملی گاز
۹۷۹۱۱۳

شرکت آلاگاز
لوله‌کشی گاز
باتائید شرکت ملی گاز
۸۳۶۰۷۷

شوفاژ

سرویس چیلر شوفاژ
نصب مشعل
گازی لوله کشی
آب سرد و گرم تبدیل سوخت جدید تبدیل اجاق گاز
۸۹۹۲۱۸

توجه
ارزانتر از همه جا
فروش لوازم نصب نگهداری و سرویس چیلر شوفاژ سردخانه تبدیل سوخت.
فوری
۹۷۹۱۱۳

استخدام

به یک نفر مهندس راه ساختمان حاضر به مشارکت با چندین مهندس جهت یک شرکت ساختمانی در تهران بطور مشارکت دائم قیارمندیم
آدرس - خیابان عباس آباد جنب شیلان نرسیده به چهار راه مهنار پلاک ۲۲۰ طبقه همکف شرکت سیناکی مراجعه فرمائید.

به چند نفر کارگر وارد به کار خیاطی برقی و مغزی‌دوزی نیازمندیم
۷۵۸۲۰۷

برای ساختمان شما
داربست فلزی رولپلاک
شرکت سیماساز
۸٤٤۱۳۸

نقشه ساختمان مسکونی - صنعتی تلفن ۶۶۱۳۹۰

شرکت فنی
سقف بی ستون
نرده- حفاظ-سایه بان
اتومبیل-سقف حیاط
خلوت اطاقهای پیش ساخته ۳۵۵۳۳۱

مکالمه

مکالمات روزمره
انگلیسی، فرانسه، آلمانی، ایتالیائی، اسپانیائی، سوئدی، عربی، ژاپنی و روسی را با کمک کتاب و نوار اختصاصی بدون معلم و با معلم خصوصی سریعا بیاموزید
تلفن ۶۲۲۲۵۰

املاک و مستغلات

کلبه
سریعترین مرکز اجاره ورهن پیچ و رولپلاک و
شستشوی ساختمان
۸٤۲۳۸۰

معاملات تلفن

مرکز خرید و فروش تلفن در جا ۸۲۹۷۱۷

خرید و فروش تلفن
درحا ۹- ۶۲٤۶۱۸

خریدوفروش تلفن درکلیه نقاط شهر ۶۲۶۲۶۶
۶۲۰۰۹۳

مرکزخرید و فروش
تلفن ۷۳۵۹۸۱

خریدپ و فروش تلفن
۸۳٤۷۰۶ -۸۲۵۹۶۵

خرید و فروش معاوضه
تلفن صفاریان
-۶۵۱۲۱۲-۶۵۱۲۱۱
۹۳٤٤٤۱

تعمیرات لوازم خانگی

تعمیر انواع - یخچال و فریزر و سایدبای ساید فوری
۷۹۳۹۷۸ -۵۳۸۹٤۲

تاپس سرویس
تعمیر انواع لباسشوئی اروپائی و آمریکائی فوری
۹۶۳۸۱۶

تخلیه‌چاه‌ولوله‌بازکنی

تخلیه‌چاه
لوله‌بازکنی
تشخیص ترکیدگی
لوله بابنائی
۹۷۵۷٤۲
۹۷۸۸۲۳

تخلیه‌چاه
لوله‌بازکنی
تشخیص
ترکیدگی لوله
ترمیم‌بابنائی‌ومصالح
ارزانتر ازهمه جا
۸۵۱۶۲۹
۸۵۱۶۳۰

تاسیساتی افشین
شبانه روزی
تخلیه چاه
لوله‌بازکنی
تشخیص
ترکیدگی
با کامپیوتر
۶۶۸۹۵۰

تشخیص و ترکیدگی لوله با ترمیم با دستگاه کامپیوتر
۶٤ ۱۵۲۶-۶۵۰۸۸۶
۶۷۱۵۸٤ -۶۶۳۱۳۲
۳۹۳۵۰۳ -۲۳۱۲۲۷

موسسه نادر تکنیک
تخلیه‌چاه
تشخیص
ترکیدگی
باکامپیوتر
و ترمیم لوله بنائی بامصالح
لوله‌بازکنی
بدون کنده کاری در اسرع وقت
۲۶۶٤٤۶
۲۶۹۳۸۷

سازمان فنی ستاره
تخلیه‌چاه
لایروبی
تشخیص
ترکیدگی
لوله‌بازکنی فوری
کارهای شما را در اسرع وقت درتهران و شهرستانها انجام میدهد
ارزانترازهمه‌جا
۹۲٤۶۳٤

سازمان فنی الهام
شبانه روزی
تخلیه‌چاه
تشخیص
ترکیدگی
باکامپیوتر
و ترمیم لوله بنائی با مصالح
لوله‌بازکنی
۸۳٤۸۸۱
۷۶۶۸۰۰
۷۶۶۷۹۹
شعبه کرج
۲۵۶۰

ارزان بدون تعطیل
یک‌ساعته
تخلیه‌چاه
تشخیص
ترکیدگی
لوله‌بازکنی
۷۶۱۶۸۱

شرکت شوش
شبانه روز با سرویس
مجانی
تخلیه چاه
لجن کشی
تشخیص ترکیدگی
لوله با کامپیوتر
ترمیم با بنائی و مصالح
لوله‌بازکنی
۸۳٤۹۶۹

سرویس به‌تمام نقاط
تخلیه‌چاه
تشخیص ترکیدگی
لوله باکامپیوتر
لوله‌بازکنی
۷۰۷۶۷۰
۳٤۸۸٤٤

سازمان فنی داوری

شبانه روزی
تخلیه چاه
ولایروبی
لوله‌بازکنی
تشخیص
ترکیدگی
لوله با کامپیوتر
ترمیم با بنائی و مصالح
جدن کاری نقاشی
بدون تعطیل
۶٤۸۱۰۲
۷۵۶۱۹۱

تشخیص باکامپیوتر
لوله‌بازکنی
بنائی بامصالح شبانه‌روزی
۶۶۱۹۶۶
۶۶٤۳۱۰
۶٤۱۵۶٤
۹۳۰٤۷۲ | ۶۶۷۱٤۹
۹۳۸٤۹۷ | ۵۶۲۹۰٤
۸۵۲۷۸۸ | ۵۳٤٤۲۲
۷۹۰٤۰۶ | ۵۳۸۳۲۷

شرکت مهندسی رفاه
شبانه روزی باسرویس
مجانی
تخلیه‌چاه
لجن‌کشی
تشخیص‌ترکیدگی
لوله باکامپیوتر
ترمیم بابنائی‌ومصالح
لوله‌بازکنی
۸۲۲۲۸۶
۲۲٤٤۸٤
۸۳۱۷۷۳

شرکت پیمان
شبانه‌روزی باسرویس
مجانی
حورده کاری و بنائی
تخلیه‌چاه
لجن‌کشی
تشخیص‌ترکیدگی
لوله باکامپیوتر
ترمیم بابنائی‌ومصالح
لوله‌بازکنی
۸۳۶۸۹۱
۷۵۹۶۵۷

سازمان خدماتی مرینکو
تشخیص
ترکیدگی
لوله آب وگاز ارزان
ترمیم و بنائی ارزان
لوله‌بازکنی
تخلیه‌چاه
ارزانتر از همه‌جا
فوری شبانه‌روزی
۶٤۸۹۷۹
۶٤۸٤۳۹
۷۶۶۷۱۳
۷۵۱۸۳۶

فوری ارزان
تخلیه‌چاه
لوله‌بازکنی
تشخیص
ترکیدگی
لوله
با مجرب ترین متخصصین فن
۳۳۰۷۷۷

تشخیص
ترکیدگی لوله
لوله بازکنی
تخلیه‌چاه
فوری ارزان
۳۳۷٤۱۹

سازمان خدماتی تکنوشمیران
شبانه روزی
تشخیص
باکامپیوتر
لوله‌بازکنی
تخلیه چاه
یکساعته
۲۳۵٤۵۸

تخلیه‌چاه
تشخیص ترکیدگی لوله
با کامپیوتر لوله
بازکنی
لایروبی فوری ارزان
شبانه روزی
۵۶٤٤٤۸
۷۰۸۳۷۲

تدریس خصوصی

تدریس خصوصی
کلیه دروس با تخفیف مخصوص
۸۹٤۲۳۱
۸۹٤۲۷۰

گمشده

کارت موتورسیکلت بشماره شهربانی ۵۲۱۸ تهران ۶۵ بنام عزت‌الله چرمچی مفقود گردیده اعتبار ندارد

کارت موتورسیکلت بشماره شهربانی ۳۱۱۸ هوندا ۱۲۵ تهران ۶۵ بنام حسین عابدینی مفقود گردیده اعتبارندارد

کارت موتورسیکلت بشماره شهربانی ۱۸۸۶ تهران ۹ بنام محمدحسن زعیم‌باشی مفقود گردیده اعتبارندارد

کارت موتورسیکلت بشماره شهربانی ۳۷۷۸ تهران ۳ بنام جمشید اشکپور مفقود گردیده اعتبارندارد

کارت موتورسیکلت بشماره شهربانی ۹۱٤٤ تهران ۵۲ بنام محمودزارع مفقود گردیده اعتبارندارد

کارت موتورهوندا ۱۲۵ شماره شهربانی ۱۲۱۲ تهران ٤۲ بنام حسین کریمیان مفقود و از درجه اعتبارساقط است.

دفترچه مالکیت اتومبیل فیات ۱۲۸ مدل ۷۵ شمارهٔ شهربانی ۵۵۷۷۹ تهران-ل متعلق به ناصر رهگذر مفقود گردیده اعتبار ندارد.

تلفنهای نیازمندیهای جمهوری اسلامی
۳۱۲۹۲۹ -۳۱۲۹۹۹

۳ روز | **شمال** | هرهفته با | **کروه‌تورهای تیولی**
محمودآباد، رامسر، نور، رامیان
۱۱۵۰ تومان ۵ بند رانژلی بهمراه کلیه هزینه‌ها
۱۳۵۰ تومان صبحانه و چای و شام حرکت ۴شنبه
مشهد | ماهیانه ۳ تور صبحانه‌ونهار
هر ارتفاع ٤ ستاره نزدیک حرم
هتل نوروز نوین ولائی با اسجر
۸۹۷۷۵۴
۸۹۸۶۶۹

جشن عروسی در تالار آینه امیر
عصرانه کامل ۲۲۰ ریال
عصرانه وشام ٤۰۰ ریال
آدرس: خیابان انقلاب روبروی سینما رویال
تالار آینه امیر
تلفن ۳۰۲۸٤۸

فرش امید
خریدفرشهای کهنه و نو جهت صادراتی
حتی جمعه‌ها ۷۵۸۱٤۸

سقفهای سالن سایبان اتومبیل سقف حیاط خلوت نرده‌های حفاظ و اتاقهای پیش ساخته
۸٤۷۶۳۶

توجه **توجه**
ماشین جوجه‌کشی دماوند مدل ۵۸۸ ساخت ایران برقی تمام اتوماتیک ظرفیت ۵۸۸ عدد تخم مرغ یا اردک یاپوقلمون بصورت یک باره و یامتناوب محکم شیک بابالاترین باردهی درجوجه‌کشی باخدمات پس ازفروش
تلفن ۵۳۳۹٤۱

دستگاه پرس و مواد اولیه تولید پوشک بفروش میرسد ۸تا ۱٤
۵۱۱٤٤۲

توجه (عروسی) توجه
سالن مجلل چلوکبابی و تالار
پذیرائی آزادی
بدون ورودیه با نازلترین قیمت از میهمانان عزیز پذیرائی مینماید تلفن رزرو ۹۳۵۶۱۷
آزادی نرسیده به چهارراه اسکندری مقابل بیمارستان شماره ۲ کنک

شرکت خدماتی فنی کارگر
با همکاری مهندسین و متخصصین با تجربه
چیلر سرویس و تعمیر و نگهداری و راه‌اندازی
شوفاژ سرویس و تعمیر و نصب و نگهداری
کولر سرویس تعمیر نصب (آبی گازی)
تعمیر انواع یخچال، لباسشوئی، ظرفشوئی، آبگرمکن، لوله‌کشی سرد و گرم و نصب موتور حاده
تشخیص
ترکیدگی لوله با دستگاه الکترونیک و لوله بازکنی با ترمیم
۸۵۹۰۰۱

لوله‌کشی گاز با تائید شرکت ملی
۷۶۶٤۶۶

کارتن الوند ۹۷۳۱۸۲

آگهی افزایش سرمایه در شرکت پخشوارد با مسئولیت محدود ثبت شده بشماره ۳۲۲۲۷

بموجب صورتجلسه مجمع عمومی فوق‌العاده مورخ ۶۰/٤/۱ سرمایه شرکت از مبلغ ۱/۵۰۰/۰۰۰ ریال به ۵/۱۰۰/۰۰۰ ریال افزایش یافت اسامی شرکاء ومیزان سهم‌الشرکه هریک عبارتند از آقایان حسن ومحمدتقی عسگار و حسعلی اجتماعی فرد هریک مبلغ ۱۷۰۰۰۰۰ ریال و مدت مدیریت مدیران نامحدود خواهد بود و بدینوسیله ماده پانزده اساسنامه اصلاح میشود.
رئیس اداره ثبت شرکتها و مؤسسات غیرتجاری تهران
۱۳۸۹۸ م- الف

آگهی افزایش سرمایه در شرکت سیموگ بامسئولیت محدود ثبت شده بشماره ۲۷۳۰۹

طبق صورتجلسه مجمع عمومی مورخ ۶۰/٤/۲۷ شرکت مذکور آقایان علی ومحمد توکلیان هریک با پرداخت مبلغ یکمیلیون ریال بصندوق شرکت سهم‌الشرکه‌های خود را از مبلغ پانصدهزار ریال به یک میلیون و پانصدهزار ریال افزایش دادند و درنتیجه سرمایه شرکت از مبلغ یک میلیون ریال به سه میلیون ریال افزایش یافت و اسامی شرکاء و میزان سهم‌الشرکه هریک فوق بشرح فوق میباشد.
اداره ثبت شرکتها و مؤسسات غیرتجاری تهران
۱۳۹۰۰ م- الف

آگهی تأسیس شرکت ساختمانی و تأسیساتی ترمولیت با مسئولیت محدود

شرکت ساختمانی و تأسیساتی ترمولیت با مسئولیت محدود در تاریخ ۱۳۶۰/٤/۷ تحت شماره ٤۱۰۹۶ در این اداره به ثبت رسیده و خلاصه شرکتنامه آن بشرح زیر برای اطلاع عمومی آگهی میشود.
۱- موضوع شرکت: انجام کلیه کارهای تأسیساتی تهویه مطبوع حرارت مرکزی تأسیسات آبرسانی و فاضلاب، گاز رسانی و نصب شوفاژ و نگهداری از دستگاههای مذکور و انجام کلیه امور ساختمانی از قبیل ابنیه و سویل واردات کلیه وسائل و لوازم ساختمانی و تأسیساتی و کلیه عملیاتیکه بطور مستقیم و غیر مستقیم بموضوع شرکت مربوط شود.
۳- مرکز اصلی شرکت: تهرانپارس بزرگراه رسالت بین چهارراه زرین و عادل ساختمان شماره ۱۱۰ پلاک ۵۹ طبقه ۳ تلفن ۷۸۷۹۳۱
۳- سرمایه شرکت: سه میلیون ریال تمام پرداخت شده.
٤- مدیران و دارندگان حق امضاء: آقای صابر عزتی نیک و آقای محمد حسین بهنام راد و آقای عباسعلی محمد صادق بسمت مدیران شرکت انتخاب که آقای صابر عزتی نیک بسمت مدیر عامل تعیین شدند حق امضاء اوراق و اسناد بهادار چک سفته، بروات قراردادهای رسمی و عادی و مکاتبات بامضاء منفرد مدیر عامل با مهر شرکت میباشد.
اداره ثبت شرکتها و مؤسسات غیر تجارتی
۱۰۱۹۷ م- الف

آگهی تصمیمات درشرکت آبهای معدنی دماوند سهامی خاص ثبت شده بشماره ۱۸۳۹۰

بموجب صورتجلسه مجمع عمومی عادی سالیانه مورخ ۱۳۶۰/٤/۲۰ ترازنامه سال مالی ۱۳۵۹ بتصویب رسید موسسه حسابرسی بنیاد مستضعفان وآقای یداله اقتصادی بسمت بازرس اصلی وعلی‌البدل برای مدت یکسال انتخاب شدند. روزنامه جمهوری اسلامی جهت نشر آگهیهای شرکت انتخاب شد.
اداره ثبت شرکتها ومؤسسات غیرتجاری
۱٤٤۸۰ م الف

آگهی تغییرات در شرکت لاریزبند بامسئولیت محدود ثبت شده بشماره ۳٤۵۶۸

براساس صورتجلسه مجمع شرکاء مورخ ۱۳۶۰/۲/۱ آقای علی محمد کلکتچی بشناسنامه ۹۸۵ صادره از تهران با پرداخت مبلغ ٤۰۰۰۰۰ ریال دررديف شرکاء قرار گرفت و آقایان غلامرضا اسداله فردی و علی‌اصغر رضائی از رتق سهم‌الشرکه کمهای خود را بسمیران درنتیجه در اصل سرمایه تغییری حاصل نشد و اسامی شرکاء بشرح فوق میباشد. آقای غلامرضا اسداله فردی بسمت مدیرعامل و علی محمد کلکتچی بسمت رئیس هیئت مدیره و علی اصغر رضائی ارزنق بسمت رئیس امور فنی و بازرس شرکت انتخاب و حق امضای کلیه اسناد مالی و اوراق بهادار با امضای دو نفر از شرکاء متفقا و با مهر شرکت معتبر میباشد.
اداره ثبت شرکتهای و موسسات غیرتجاری تهران
۱۳۹۰۲ م الف

آگهی تغییرات شرکت بازرگانی بهیاب با مسئولیت محدود ثبت شده بشماره ۲۷۰۰۵

طبق صورتجلسه مجمع عمومی شرکت فوق مورخ ۱۳۶۰/٤/۲۳ شرکت فوق تصمیماتی بشرح ذیل اتخاذ گردید.
۱- آقای حسن سرابچی فرزند حسینقلی بشماره شناسنامه ۱۱۳ صادره از تبریز متولد ۱۳۲۱ با پرداخت مبلغ یک میلیون ریال وخانم ملیحه سرابچی فرزند حسینقلی بشماره شناسنامه ٤۷۹ صادره از تهران متولد ۱۳۲۷ با پرداخت پانصد هزار ریال دررديف شرکا قرار گرفتند.
۲- آقای محمود شهین وکالتاً از طرف محمد سرابچی فرزند حسینقلی بشماره شناسنامه ۱۱۱۹ صادره از تهران متولد ۱۳۳۸ مبلغ یک میلیون ریال به صندوق شرکت پرداخت وآقای محمد سرابچی در ردیف شرکاء شرکت قرارگرفت سهم‌الشرکه خانم خدیجه تاجر خراسانچی تغییری ننمود.
۳- حسینقلی سرابچی سهم‌الشرکه خود را بمبلغ سه میلیون ریال افزایش داد لذا سرمایه شرکت از مبلغ سه میلیون ریال به شش میلیون ریال افزایش یافت اسامی شرکاء ومیزان سهم‌الشرکه هریک بقرارند ۱ و۲ و۳ میباشد. اساسنامه جدیدی در ۱۶ ماده ویک تبصره جانشین اساسنامه قبلی گردید. آقایان حسینقلی سرابچی وحسن سرابچی وبانو خدیجه تاجر خراسانچی به سمت اعضاء هیئت مدیره انتخاب شدند، و بااستناد صورتجلسه هیئت مدیره شرکت فوق مورخ ۱۳۶۰/٤/۲۳ آقای حسینقلی سرابچی رئیس هیئت مدیره و حسن سرابچی مدیر عامل وامضاء کلیه اسناد واوراق بهادار وقراردادها و سفتهها وچکها وبروات وهرچه برای شرکت تعهدی ایجاد کند بامضاء رئیس هیئت مدیره به تنهائی با مهر شرکت ویا مدیر عامل به اتفاق رئیس هیئت مدیره ودر غیاب ایشان به امضاء عضو دیگر هیئت مدیره با مهر شرکت خواهد رسید.
اداره ثبت شرکتها و موسسات غیر تجارتی تهران
۱۳۸۹۶ -م‌الف

آگهی تصمیمات و تغییر محل شرکت مهندسی لیتوسفر با مسئولیت محدود ثبتشده بشماره ۳٤۱۵۵

۱- طبق صورتجلسه مورخ ۱۳۵۶/٤/۲۰ مجمع عمومی شرکاء شرکت مذکور تصمیماتی بشرح زیر اتخاذ گردید ۱- محل شرکت به آدرس تهران خیابان ایران نویس شماره ۶۹ تغییر مکان یافت ۲- آقای محمدرضا جاوید جهرمی کلیه سهام خود را از صندوق شرکت دریافت و از شرکت خارج گردید ۳- آقایان ابوالقاسم رستگار و محمدحسین قوانلو هر یک مبلغ دویست هزار ریال به سهم‌الشرکه خود افزوده و در نتیجه سرمایه شرکت تغییری نکرده است و سهم‌الشرکه هر یک از دو شریک ۶۰۰/۰۰۰ ریال میباشد. ۲- طبق صورتجلسه مورخ ۱۳۶۰/٤/۲۳ چک، سفته، برات و قراردادهای تعهدآور و اسناد رسمی با مدیر عامل بتنهائی و مهر شرکت معتبر میباشد.
۱۳۸۹۹ م الف
اداره ثبت شرکتها و موسسات غیرتجاری تهران

آگهی تصمیمات مجمع عمومی عادی سالیانه شرکت ساختمانی لاریسا سهامی خاص ثبت شده بشماره ۸۹۶۷

طبق صورتجلسه مجمع عمومی عادی سالیانه مورخ ۶۰/٤/۲٤ شرکت مزبور: ۱- ترازنامه و حساب سود و زیان سال مالی ۵۹ بتصویب رسید ۲- آقای حسن توسلی مجیلی بسمت بازرس اصلی و آقای احمد عمادزاده بسمت بازرس علی‌البدل برای مدت یکسال انتخاب شدند ۳- رورنامه کثیرالانتشار جمهوری اسلامی جهت درج آگهیها و اطلاعیهای شرکت تعیین گردید.
اداره ثبت شرکتها و موسسات غیر تجاری تهران
۱٤٤۷۹ م- الف

آگهی تغییرات در شرکت تکنو تار سهامی خاص ثبت شده بشماره ۱۳۸۰۷

باستناد صورتجلسه احکام شماره ۲۰۵۲٤۵-۳۰۸۶۲۳-۶۰/۳/٤ و۶۰/٤/۲۰ وزارت صنایع معادن آقای بهادرقلی کنارودی بسمت مدیر امور مالی و عضو هیئت مدیره شرکت مذکور انتخاب و آقای هوشمند رحمانی فر بسمت مدیر عامل و رئیس هیئت مدیره انتخاب گردیدند در ضمن کلیه اسناد تعهد آور شرکت بامضاء مدیر عامل و مدیر مالی و در غیاب ایشان به امضاء مدیر عامل و عضو دیگر هیئت مدیره معتبر خواهد بود.
اداره ثبت شرکتها و مؤسسات غیر تجاری تهران
۱۳۹۰۶ م الف

آگهی تصمیمات مجمع عمومی عادی سالیانه شرکت کشباف ومیلر ثبت شده بشماره ۱۶۱۷۳

طبق صورتجلسه مجمع عمومی عادی سالیانه مورخ ۱۳۶۰/۳/۶ شرکت مزبور: ۱- ترازنامه وحساب سودوزیان سال مالی ۱۳۵۹ بتصویب رسید. ۲- آقای حاج محمد حسین قندچیان بسمت بازرس اصلی وخانم طاهره محوی بسمت بازرس علی‌البدل برای مدت یکسال انتخاب شدند. ۳- روزنامه کثیرالانتشار جمهوری اسلامی جهت درج آگهی‌ها و اطلاعیه‌های شرکت تعیین گردید، آقایان حاج سید علی دربالتاج ومحمدرضا رفیع‌جوادی ومحمدتقی سپهری ونصرالله رفعت جاه بسمت اعضاء اصلی هیئت مدیره انتخاب وآقای محمدولوا بسمت عضو علی‌البدل انتخاب شدند. آقایان سیدعلی دربالتاج بسمت رئیس هیئت مدیره وآقای محمدرضا رفیع جوادی بسمت مدیرعامل وآقای محمدتقی سپهری بسمت نایب رئیس هیئت مدیره برای مدت دوسال انتخاب شدند. وحق امضاء چکها وبرائها واسناد بهادار شرکت بادونفر از چهارنفر آقایان حاج سیدعلی دربالتاج ومحمدرضا رفیع جوادی ونصرالله رفعت‌جاه ومحمدتقی سپهری وبامهر شرکت معتبر میباشد.
اداره ثبت شرکتها ومؤسسات غیرتجاری تهران
۱۳۹۰۵ م الف

آگهی تغییرات درشرکت کارخانه آرد آریاکار بامسئولیت محدود ثبت شده بشماره ۹۸۷۷

باستناد صورتجلسه مجمع عمومی شرکاء مورخ ۶۰/۳/۲۱ تصمیمات

آگهی افزایش سرمایه در شرکت تولیدی دگمه ایران نادیا با مسئولیت محدود ثبت شده بشماره ۴۳۲۵٤

بموجب تصمیم مجمع عمومی فوق‌العاده مورخ ۱۳۶۰/٤/۲۲ سرمایه شرکت از مبلغ یک میلیون ریال بمبلغ پنج میلیون ریال افزایش یافت و میزان سهم‌الشرکه هریک از شرکاء بشرح زیر میباشد- ۱- آقای احمد بادگریان شوشتری مبلغ دومیلیون و پانصدهزار ریال- ۲- آقای نادر دادگریان شوشتری مبلغ دومیلیون و پانصد هزار ریال.
اداره ثبت شرکتها و موسسات غیرتجاری تهران
۱۳۸۹۵ م- الف

زیراتخاذ گردید: ۱- ماده ۷ اساسنامه بشرح زیر اصلاح گردید «اداره امورشرکت بعهده هیئت مدیره است.... وهیئت مدیره مرکب ازسه نفرآقایان جبرئیل پورتبریزی، غلامرضا مستضعدی وعبدالحسین کرمانیان (وکیل وراث مرحوم حسن کرمانیان) برای مدت غیرمحدود خواهند بود» ۲- ماده ۹ اساسنامه باین شرح اصلاح گردید حق امضاء کلیه اوراق واسناد اعم ازبهادار عادی ومالی ومعمولی وچکها وسفتهها وبروات وبیمانها وپیشنهادها وغیره بامضاء دونفرازسه نفرآقایان حاج عزیز جبرئیل پورتبریزی، غلامرضا مستضدی، عبدالحسین کرمانیان(وکیل وراث مرحوم حسن کرمانیان) مستقلا بامهرشرکت معتبرخواهد بود.
رئیس اداره ثبت شرکتها ومؤسسات غیرتجاری تهران
۱۰۱۹٤ م- الف

آگهی تصمیمات مجمع عمومی عادی سالیانه شرکت لیکاسهامی خاص ثبت شده بشماره ۱۷۹۸۳

طبق صورتجلسه مجمع عمومی عادی سالیانه مورخ ۶۰/٤/۲۵ شرکت مزبور: ۱- ترازنامه وحساب سود وزیان سال مالی ۵۹ بتصویب رسید ۲- آقای احمد میرمحمد صادقی بسمت بازرس اصلی و آقای سید حسن حسینی همت آبادی بسمت بازرس علی‌البدل برای مدت یکسال انتخاب شدند. ۳- روزنامه کثیرالانتشار جمهوری اسلامی جهت درج آگهی‌ها و اطلاعیه‌های شرکت تعیین گردید. طبق صورتجلسه هیئت مدیره مورخ ۶۰/٤/۲۵ شرکت آقای محمدعلی میرمحمد صادقی بسمت رئیس هیئت مدیره و بسمت مدیرعامل آقای سیدحسن فتحی بسمت نایب رئیس هیئت مدیره و بانو بدری مدرس صادقی بسمت عضو هیئت مدیره انتخاب شدند و حق امضاء کلیه اوراق سهام‌آور (چک سفته، برات) و اسناد رسمی و قراردادها و بطور کلی اوراق مالی تعهدآور باهریک از اعضاء هیئت مدیره منفردا یا بیامیدبایست که هریک از اعضاء معرفی نمایند با مهر شرکت معتبر است.
اداره ثبت شرکتها و مؤسسات
۱۳۹۰٤ م- الف **غیرتجارتی تهران**

آگهی تغییرات در شرکت یاماتو با مسئولیت محدود ثبت شده بشماره ۳٤۰٤۲

طبق صورتجلسه مجمع عمومی فوق‌العاده مورخ ۱۳۶۰/٤/۱۰ شرکت مذکور تصمیماتی بشرح ذیل اتخاذ گردید: ۱- آقایان میر منصور و میرجابر ساجدی سهم‌الشرکه‌های خود را بترتیب از مبلغ ۲۲۰۵۰۰۰۰ ریال و ۱٤۷۰۰۰۰۰ ریال به ۳۶۰۰۰۰۰۰ ریال و ۲٤۰۰۰۰۰۰ ریال ودیر آقایان میرطاهری و میرمحمود ساجدی هریک سهم‌الشرکه‌های خود را از ۶۱۲۵۰۰۰ ریال به ۱۰۰۰۰۰۰۰ ریال افزایش دادند. ۲- آقای حیدر بهروری فرزند حسین بشناسنامه شماره ٤٤۰۶٤ تهران با پرداخت مبلغ ۱۰۰۰۰۰۰۰ ریال و میر آقای ناصر حقیقی فرزند نصراله به شناسنامه شماره ۳٤۵ تهران و آقای حسین حقیقی فرزند نصراله شناسنامه شماره ۶۹۶ تهران هریک با پرداخت مبلغ ۵۰۰۰۰۰۰ ریال به صندوق شرکت نشرکت وارد و در ردیف شرکاء قرار گرفتند و در نتیجه سرمایه شرکت از مبلغ ۷۰۰۰۰۰۰۰ ریال به ۱۲۱۰۰۰۰۰۰ ریال افزایش یافت. سهم‌الشرکه آقایان سیدحسن میرپیمان و محمد برادران مسعودی تغییری ننمود. اسامی شرکاء و میزان سهم‌الشرکه هریک بقرار سندهای ۱ و ۲ میباشد. ۳- مدت اختیارات هیئت مدیره بمدت دو سال تمدید شد.
اداره ثبت شرکتها و موسسات
۱۳۹۰۱ م- الف **غیرتجاری تهران**

آگهی تغییر محل شرکت نی-ام با مسئولیت محدود ثبت شده بشماره ۲۸۶۲۹

طبق صورت جلسه مورخ ۱۳۶۰/٤/۱ مجمع عمومی شرکت مذکور تصمیماتی بشرح زیر اتخاذ گردید: محل شرکت از خیابان دکتر نظمی کوچه ششم پی ست بمنطقه شماره ۷ به خیابان عباس آباد خیابان دلپذیر (مهار) کوچه پنجم شماره ٤۶ انتقال یافته است.
اداره ثبت شرکتها و موسسات
۱۳۸۹۷ م-الف **غیرتجاری تهران**

سیمای حوادث گیتی در آئینه مطبوعات جهان

از: روزنامه السفیر

هماهنگی آمریکا و انگلیس

روزنامه لبنانی السفیر درشماره خود، بنقل از منابع دیپلماتیک غربی درلندن گزارش داد که ایالات متحده آمریکا و انگلستان دست به یک رشته اقدامات هماهنگ درجهت بکارگیری نیروهای واکنش سریع و سایر نیروهای آمریکایی درمنطقه عربی زده‌اند.

این هماهنگی از مدتی پیش میان مسئولان بلندپایه سیاسی و نظامی آمریکا و انگلیس انجام گرفته است.

این روزنامه یادآور شده است که تعیین دوباره سرلشگر انگلیسی کریس جهت سرپرستی نیروهای نظامی درسلطان نشین عمان دررابطه با این هماهنگی است.

از: روزنامه پراودا ПРАВДА

استراتژی جدید آمریکا

روزنامه پراودا ارگان اتحاد شوروی، در مقاله‌ای زیر عنوان آزمندیهای استعماری جدید واشنگتن تاکید کرد که دخالت آشکار آمریکا در امور داخلی کشورهای دیگر جزئی تجزیه ناپذیر از سیاست و استراتژی حکام کاخ سفیدنشین واشنگتن گشته است.

پراودا توضیح داد که استراتژی جدید آمریکا که بر مبنای ادعای حمایت از مصالح واشنگتن استوار است. طرز تفکر امپراطورمآبانه جهت توجیه دخالت در هر منطقه‌ای از جهان را نشان میدهد.

روزنامه مذکور با اشاره به طرحهای اتمی واشنگتن چنین ادامه میدهد: خطر اعمال تروریستی آمریکا بر اروپا و سایر نقاط جهان بطور بی‌سابقه‌ای افزایش یافته است: سیاست جدید واشنگتن صلح و امنیت جهانی را به مخاطره افکنده است.

از: مجله نیوزویک

مخالفت با حضور فشردهٔ آمریکا در آلمان

مجله امریکایی نیوزویک در آخرین شماره خود مقاله‌ای بقلم ایرهاردابلز وزیر سابق دولت ویلی‌برانت صدراعظم آلمان منتشر ساخت. ایرهاردابلز ضمن اعلام مخالفت ملت آلمان با استقرار کلاهکهای هسته‌ای امریکا در خاک خود، توضیح داد که ملت آلمان عدم قبول خود را با استقرار سلاحهای هسته‌ای امریکا در کشور خود ادامه خواهد داد.

وی اظهار داشت که استقرار سلاحهای هسته‌ای امریکا در کشور آلمان قطعاً به ویرانگری قاره اروپا خواهد انجامید، و این امریست که مخالفت مردم را علیه حضور فشرده نظامی امریکا در این کشور برمیانگیزد.

از: روزنامه الثورة

روزنامه «الثوره» چاپ دمشق در شمارهٔ ۱۳ اوت ۱۹۸۱ خود درباره اوضاع منطقه و احتمال جنگ جدیدی که اسرائیل با پشتیبانی امریکا میخواهد در منطقه خاورمیانه شعلهور سازد، می‌نویسد:خیمه شب‌بازی دولت ریگان تحت عنوان متوقف نمودن تحویل هواپیماهای اف-۱٦ به اسرائیل بر همه کس پوشیده‌نیست.

هدف امریکا از این بازی، منحرف کردن‌افکار عمومی اعراب از جهتی، و از جهت دیگر براه انداختن آشوب در منطقه و گرفتن ماهی از آب گل‌آلود، و خاتمه بخشیدن به این بازی به نفع خود و اسرائیل و توطئه کامپ‌دیوید است.

سپس این روزنامه در تفسیر خود می‌افزاید:امریکا با این سیاست امپریالیستی خود میخواهد حوادث جدیدی توسط اسرائیل و مصر در منطقه بوجود آورد و اوضاع در منطقه را بحرانی‌تر و خطر انفجار جنگ جدید در منطقه را نزدیکتر سازد، متأسفانه امروز اوضاع در منطقه در این خط در حال حرکت است.

بدین وسیله امریکا با این سیاست خود نور سبزیست برای اسرائیل که خود را برای یک یورش بزرگ و همه جانبه بر منطقه عربی آماده میکند روشن ساخت، و بواسطه این یورش مقاومت فلسطین که سدی جلوی پیاده کردن توطئه کامپ دیوید تشکیل می‌دهد از بین ببرد.

روزنامه «الثوره» در پایان تفسیر خود نوشت:امریکا در این محاسبات سخت در اشتباه است. و سیاستمداران امریکا باید بدانند که نقشه تاریخی و جغرافیای منطقه هیچ وقت «در کاخ سفید» پیاده نمی‌شود، بلکه در دمشق پایگاه پایداری و مقاومت عرب پیاده خواهد شد.

از: روزنامه تشرین، چاپ دمشق

ادعاهای بی‌اساس آمریکا در مورد تجاوز هوائی خود به لیبی

روزنامه «تشرین» در تفسیری دربارهٔ سرنگون هواپیمای لیبیائی می‌نویسد:

درحالیکه در هواپیمائی لیبیائی طبق معمول در حال انجام ماموریت اکتشافی خود بود مورد حملهٔ هواپیماهای آمریکائی که به حریم هوائی لیبی تجاوز کرده بود قرار گرفت، و سرنگون گردید.

این روزنامه می‌افزاید: لیرغم تلاش سخنگویان امریکائی بمنظور یافتن دلائلی برای توجیه تجاوز امریکا بر حریم هوائی لیبی، مسائلی ازقبیل مسافت حریم آبی لیبی تا خلیج «سدره» و آبهای آزاد، به پیش می‌کشاند و حال آنکه این پدیده چنان آشکار است که نمی‌شود با پیش کشیدن اختلافات امریکا و لیبی و یا بهانه حملهٔ هواپیماهای لیبی به هواپیماهای امریکا، پوشانده شود.

همچنین روزنامه «تشرین» می‌نویسد: ادعاهای آمریکا مبنی بر اینکه هواپیماهای لیبی از حریم هوائی کشور خود خارج شده و هواپیماهای امریکائی را مورد حمله قرار داده است ادعائی بی‌اساس و نمی‌تواند امریکا را از مسئولیت وضع خطرناکی که در منطقه بوجود آورده است خلاص نماید.

این روزنامه می‌افزاید: با تمرکز نیروی سادات در مرزهای لیبی و دعوت از افسران اسرائیل ازجمله «ایتان» و استفاده از هواپیماهای آواکس در تجسس علیه کشور لیبی و نهادن زمینهای مصر تحت اختیار امپریالیسم امریکا، و نیز همکاری با رژیم «نمیری» همه و همه چهارچوب تلاش مذبوحانه‌ای است که واشنگتن به کار می‌برد تا شاید گرههای کوری که باعث رکود فعالیتهای کامپ دیوید شده است گشوده شود و نیز به منظور سرکوبی نیروهای پایداری عرب می‌باشد.

روزنامه تشرین در پایان تفسیر خود تاکید می‌کند: همانگونه که تلاشهای سابق آمریکا برای شکست پایداری عرب با شکست مواجه شد و همانگونه که با سرافکندگی از ویتنام خارج شد، در تلاشهای جدید خود شکست خواهد خورد.

از: روزنامه نیویورک تایمز

The New York Times

دولت ریگان ریاکار و دروغپرداز است

روزنامه نیویورک تایمز یکی از پرتیراژترین مطبوعات امریکا دولت ریگان را به دروغپردازی و ریا و فریب افکار عمومی امریکا، متهم ساخت.

نیویورک تایمز در شماره ۲۱ اوت خود نوشت، ملت امریکا به اطلاعیه‌های زیادی که درباره تهاجم هواپیماهای این کشور علیه دو هواپیمای لیبی انتشار یافته اعتماد ندارد.

روزنامه مذکور افزوده است که ملت امریکا به شنیدن بیانیه‌های رسمی دولت که حوادث و رویدادهای بعدی کذب بوده و مزورانه بودن آنرا ثابت میکند، عادت کرده است و بین خود و دولت احساس بی‌اعتمادی میکند.

و بیانیه‌هایی که دولت ریگان درباره رویدادی که در آبهای لیبی اتفاق افتاد، صادر کرده است، خاطرات تلخ خلیج خوکها در کوبا و خلیج تونکن در ویتنام را در ذهن تودههای مردم امریکا زنده میکند.

این روزنامه تأکید کرده، که بیانیه‌های کاخ سفید درباره این دو رویداد، بدور از حقیقت بوده و مردم امریکا را گمراه کرده است.

از: روزنامه الرای العام، چاپ کویت

اعراب درقماردوستی با آمریکا بازنده‌اند

روزنامه کویتی الرای العام درسرمقاله یکی از شماره‌های اخیر خود نوشت ادامه اعتماد اعراب به ایالات متحده آمریکا علیرغم مواضع خصمانه‌اش نسبت اعراب، قماری است بازنده.

الرای العام، درتحلیل بحران کنونی منطقه عربی یاد آور شد که اصرار آمریکا مبنی برموکول ساختن شناسائی سازمان آزادی بخش فلسطین به شناسائی اسرائیل و قبول قطعنامه‌های ۲٦۲ و ۳۳۸ از سوی این سازمان بدین معنی است که با توجه به ادامه اعتماد به ایالات متحده اظهارات رئیس‌جمهوری سابق آمریکا جیمی کارتر مبنی براینکه اعراب کشور فلسطینی نمیخواهند درست از آب درآمده است.....

روزنامه مذکور معتقد است که هدف اسیاسی آمریکا از راه اندازی آتش‌بس میان فدائیان فلسطینی و دشمن صهیونیستی درلبنان، محاصره سازمان آزادی‌بخش فلسطین و بالمآل وادار ساختن این سازمان به پذیرش شرایط براندازی از جانب آمریکاست.

الرای العام درپایان تحلیل خود تأکید کرد که گرفتاری و مشکل از خود اعراب است، و تا موقعیکه از بندگی اعراب نسبت به آمریکا احساس شرم نکنیم، نباید از قداره کشی آمریکا و تفرقه اعراب سخن بگوئیم...

از: مجلهٔ المجلس

رژیم مصر بیمار شده است

مجله هفتگی/ المجالس/ چاپ کویت در آخرین شماره خود گزارش پیرامون اوضاع نابسامان سیاسی- امنیتی- و اقتصادی- مصر، چاپ کرده و طی آن نوشته است:رژیم مصر وضعی را پیدا کرده است که همیشه از یک بیماری خیالی رنج ببرد، زیرا این رژیم، ملت مصر را از خط واهی و بی‌اساس خارجی به وحشت می‌اندازد، تا بدینوسیله تاخت و تاز خود را علیه ملت دنبال کند، و به قلع و قمع و نابود ساختن آزادیها، همچنان ادامه دهد.

این مجله در ادامه گزارش خود نوشته‌است اوضاع سیاسی و اقتصادی و امنیت اجتماعی در مصر بشدت وخیم شده است زیرا که این رژیم سرسپرده بخاطر خدمت به استثمارگران - فرصت‌طلبان- و دلالان داخلی و خوش‌رقصی برای امپریالیسم آمریکا و دشمن صهیونیستی، علیه لیبی شده است.

مجله/ المجالس/ تأکید کرده است، که طبیعت و خط‌مشی رژیم حاکم بر مصر، با آرزوها و امیدهای ملت ستمدیده اینکشور که همواره از نابسامانی اوضاع اقتصادی- فساد اداری- روشهای تعقیب- و رفتار ناپسند سردمداران رژیم به ستوه آمده است، کاملاً متفاوت است، و بهیچوجه با هم سازگار نبوده و نخواهد بود.

این مجله ادعاهای رژیم را درباره باصطلاح دست‌آوردهای ۱۵ ماه مه، بباد تمسخر گرفته و خاطرنشان کرده است که در واقع جریان ۱۵ ماه مه توطئه‌ای بوده است که علیه انقلاب مردمی ۲۳ ژوئیه به رهبری مرحوم جمال عبدالناصر، از سوی رژیم و اطرافیان آن، ترتیب یافته است.

این مجله کویتی اضافه کرده استکه از نظر حاکم مصر، آزادی، یعنی اینکه ملت اینکشور از آزادی برای خود چشم بپوشد و رژیم را برای تاخت و تاز و فشار و اختناق بر مردم، آزاد بگذارد، و علیه هر کسی که به دمکراسی حاکم مصر و جناب رئیس مؤمن به فاشیستی و نازی‌گری و فراماسونری، ایمان نداشته باشد و از این نوع دمکراسی ستایش نکند، هر چه که بخواهد صورت دهد.

مجله/المجالس/ یادآوری نموده است که فشار و قلع و قمع این جناب رئیس حد و مرزی نمی‌شناسد و تنها در اخراج کارگران و دانشجویان و بازداشت و زندانی کردن آنان خلاصه نمی‌شود، بلکه، برکت دمکراسی این حاکم به سندیکاهای معلمان- وکلای دادگستری و امور قضائی، نیز سرایت کرده است تا در نبرد با تمام مظاهر آزادی و آزادی‌طلبی پیروز شود و در جامعه بیمار مصر پزشکی برای مداوا باقی نماند، بلکه همگی زیر چتر قلع و قمع وی قرار بگیرند.

از: بولتن خبری«وفا»

وفا خبرگزاری فلسطین

ابوعمار: برای دفاع ازلیبی آماده جنگ هستیم!

بولتن خبرسازمان آزادیبخش فلسطین، وفا، درشمارهٔ اخیر خودنوشت:

برادرابوعمار رئیس کمیته اجرائی سازمان آزادیبخش فلسطین وفرمانده کل نیروهای انقلاب فلسطین طی نامه‌ای که برای معمرقذافی رئیس جمهوری لیبی فرستاد، امپریالیسم آمریکا این دشمن اصلی خلقها وسازمان دهنده تروریسم بین‌المللی رامورد نکوهش قرارداد. برادر ابوعمار درنامه خودتاکید کرده است که انقلاب فلسطین کاملاً آماده است که به صحنه‌های جنگ شتافته ووظیفه خودرا درقبال جماهیریه لیبی انجام دهد. رئیس کمیته اجرائی پیروزی عقابهای نیروی هوائی لیبی در نبردی که باهواپیماهای ناوگان ششم آمریکا داشته‌اند، افتخارآمیز دانست ودرنامه خود که توسط خبرگزاری جماهیریه لیبی منتشر شد اضافه کرد که پیروزی عقابهای نیروی هوائی لیبی یک حماسه قهرمانانه درتاریخ امت عربی مابشمارمیرود.

برادر ابوعماراین پیروزی لیبی راکه یک مقابله متهورانه عربی وتخستین گلوله عربی به سوی نیروهای آمریکا این دشمن خلقها وراس تروریسم بین‌المللی است، مهم وعملی برجسته دانست وگفت: این مقابله دلهای مارا خنک کرد وروحیه خلق مارابالا بردواحساسات افتخاروستایش رادرمابرانگیخت. دراین میان خبرگزاری جماهیریه لیبی گزارش داد که‌این کشورحاضر نشد یادداشت اعتراض آمریکا درمورد نبرد هوائی میان آمریکا ولیبی رادریافت کند. این خبرگزاری توضیح داد: دفتر لیبی درامورروابط خارجی این یاداشت راهنگامی که سفیر بلژیک قصد داشت آن رابه نام دولت آمریکا تسلیم کند، یادداشتی مردود توصیف کرد.

این خبرگزاری افزود که یادداشت مذکور متضمن هیچ پایداری برای بحث نیست زیرااین آمریکاست که به آزادی خلق لیبی تجاوز کرده است. ازسوی دیگر قذافی رئیس جمهوری لیبی اعلام کرد که خلیج سرت جزء لاینفک لیبی است وخلق لیبی برای دفاع ازسرزمین وآب وآسمان خودخواهد جنگید حتی اگر این امر عملاً منتهی به جنگ باآمریکا وباحتی سومین جنگ جهانی بشود.

برادر ابوعمارگفت: ماآماده جنگ علیه امپریالیسم آمریکا درهرنقطه‌ای ازسرزمینهای امت عربی خویش ودر هرنقطه جهان هستیم. وی افزود که ما ازهواپیماهای اف-۱۵واف-۱٦ نمیترسیم زیراتصمیم گیری اعراب رامبارزان بوجود می میآورند نه تسلیم طلبان.

فرمانده کل قوا باردیگر خواستار تفکیک استراتژیک میان کسانی که حاضر به تسلیم هستند وکسانی که خواهان مقابله وجنگ هستند، شد. برادر ابوعماراین درخواست را درجشنواره همبستگی باجماهیریه لیبی دربرابر تهاجم امپریالیسم آمریکا که درتالار جمال عبدالناصر دانشگاه عربی بیروت، برگزارشد، تکرار کرده‌است. پیش ازاین مراسم درمناطق مختلف لبنان رامپیمایی‌های متعددی صورت گرفت وطی آن رامپیمایان شعارهائی علیه آمریکا دادند.

از: روزنامه القبس

آرزوی ریگان چه بود؟!

روزنامه القبس چاپ کویت در تفسیری تجاوز مستقیم امریکا علیه جماهیری لیبی را محکوم ساخت و آنرا نشانه بی‌شرمی توصیف کرده است، روزنامه یاد شده نوشته است که بدنبال تجاوز امریکا علیه جماهیری لیبی، ریگان از نتایج آن اظهار خشنودی کرده است، گویا آرزوی او و آنچه را که در سرمیپروراند کاملاً تحقق یافته است. سوالی که مطرح میشود اینست که آرزوی ریگان چه بود؟ اگر هدف ریگان ترساندن اعراب است که این مساله ابعاد دیگری بخود میگیرد، چرا که این تجاوز پلید در مرز و بوم ما واقع میشود و نخستین رویاروئی نظامی مستقیم با اعراب در دوران زمامداری ریگان تلقی میشود. ما اعراب باتجاوزات امریکا از طریق اسرائیل اشنائی پیدا کرده‌ایم اما وقوع چنین تجاوز مستقیمی ما را ملزم میدارد که بیش از پیش احساسات قومی خفته تخدیر شده در وجودمان را بیدار کنیم و تمام توان و امکانات را علیه امریکا و همه هم پیمانانش بسیج نمائیم.

از: Newsweek

«کمپوت و کنسروهای سیاسی در محاصره»

کارکنان بخش «یونیسف» از ایالات متحده به خاطر منع بارگیری مواد غذائی به مقصد چاد اظهار نارضایتی میکنند، زیرا در چاد بنا به گفته آنان کودکان از سوءتغذیه رنج میبرند

وبا خطر مرگ روبرو هستند اما، مقامات آمریکایی ترجیح میدهند این مواد غذایی فاسد شود ولی به مقصد چاد بارگیری نشود، و بخش دولتی خواهان آن بود که این غذاها میتواند فقط به کامرون فرستاده شود، زیرا عده‌ای از آوارگان چاد به این کشور گریخته‌اند. از طرفی دیپلماتهای آمریکا تصدیق کردند که این ممانعت ریشه سیاسی دارد. بدین معنی که حکومت ریگان از ارسال غذا خودداری میکند چون، نوعی اعتراض است به حضور نظامیان لیبی در چاد.

با این وجود هم یونیسف و هم گوکتی اودیه رئیس جمهور چاد، از واشنگتن درخواست کرده‌اند که کمکهای مستقیم را ارسال دارد و منابع بخش دولتی آمریکا هم میگویند که موضوع در دست مطالعه و بررسی است، زیرا کنسرو، کمپوت، بیسکویت و غیره اسلحه و نیروی نظامی نیست که بشود براحتی و فوری همچون نیروی واکنش سریع آنرا بهرجا که لازم باشد فرستاد..

مهرعلی

از: مجله نیوزویک

صهیونیست‌ها جنوب لبنان را زیر پا خواهند گذاشت!

مجله آمریکایی نیوزیوک پیش‌بینی کرد که اسرائیل در خلال سال جاری تمامی سرزمینهای لبنان را زیر پا خواهد گذاشت. این مجله وجود پیوندهای مستحکم میان هدفهای تجاوزکارانه اسرائیل و ایالات متحده را افشا کرده و نوشت که بگین در دیدار ماه آینده خود با ریگان به وی اطلاع خواهد داد که اسرائیل اجازه نخواهد داد که سازمان آزادیبخش فلسطین در مرزهای شمالی‌اش یک جنگ فرسایشی براه اندازد و اگر چنین کاری صورت بگیرد، اسرائیل دست به اقداماتی افراطی بهدف اشغال تمامی سرزمین لبنان خواهد زد.

یادآوری میشود این مجله که نقشه تجاوزکارانه علیه لبنان را افشا کرده، قبلاً نیز تجاوز آمریکا به جماهیریه لیبی را فاش کرده بود.

از: روزنامه اتیوپی ین‌هرالد

موضع بیشرمانه

روزنامه «اتیوپی ین‌هرالد» تاکید میکند که برنامه‌های مربوط به گسترش پایگاه نظامی در دیه‌گوگارسیا گواه جدیدی بر عدم توجه کامل دولت واشنگتن به خواست افکار وسیع بین‌المللی دایر بر تبدیل اقیانوس هند به یک منطقه صلح است.

«اتیوپی‌هرالد» تاکید میکند: این موضع بی‌شرمانه باید با تحریم قاطع همه دوستداران صلح و امنیت ملتها مواجه شود.

از: روزنامه‌ماداگاسکار ماتین، چاپ ملگاشی

مرکز خطرناک تشنج

روزنامه ماداگاسکار ماتین خاطرنشان میسازد: برقراری مستمر حضور نظامی امریکا در اقیانوس هند در آن بخش از جهان موجب بوجود آمدن مرکز خطرناکی از تشنجات شده است.

این روزنامه مینویسد: دولت ریگان پیشنهاد مربوط به برقراری یک کنفرانس بین‌المللی در مورد تشنجزدائی و غیرنظامی کردن اقیانوس هند را رد کرد.

تهدید نسبت به حفظ صلح بیش از پیش در رابطه باتصمیم دولت واشنگتن برای آغاز تولید وسیع سلاح نوترونی افزایش مییابد. تردیدی وجود ندارد که علیرغم اطمینانهائی که کاخ سفید میدهد وسایل مرگبار کشتار جمعی در دیه‌گو گارسیا مستقر شده است.

کاریکاتور سیاسی روز

(کاریکاتور از: النهار العربي والدولي)

«ناپلئون جدید»، درانتظار «واترلوی جدید»!

جهاد دری از درهای بهشت

امام علی (ع) در بخشی کیفیت جهاد را مطرح میسازد.

«فاذا کانت الهزیمه باذن الله فلاتفتلوا مدبراً ولاتصیبوا مهوداً ولاتجهز واعلی جریح ولا تهیجوا النساء بادی وان شتمن اعراضکم و سببن امرائکم.

«نهج‌البلاغه عبده- چاپ بیروت ص ۴۵۳»

هنگامیکه بیاری خدا لشکر دشمن را شکست دادید کسانی را که فرار می‌کنند نکشید و مجروحان را بقتل نرسانید آزار و ناراحتی زنان را فراهم نسازید هرچند بزرگان شما را دشنام دهند و به شما ناسزا بگویند. بیان بالا پاسخگوی تمام اتهامات استعمارگران و دشمنان دیرینه و قدیمی اسلام می‌باشد در کیفیت جهاد چند امر واجب و چند امر حرام وجود دارد که ذیلاً متذکر میشویم.

الف: امور واجب:

۱- دعوت دشمن به اسلام در جهاد ابتدائی نه دفاعی:

واجب است که ابتدا دشمن را دعوت به اسلام کرد، به او آگاهی و بینش و بصیرت داد و از تلوهای پیچیده عنکبوتی اوهام و خرافات و جهالت و تعصب و غرور و خودمحوری نجاتش داد، و در صورت عدم قبول با او به جنگ ابتدا که به اصل «ابتدا به قتال جایز نیست» معروف است.

۲- جنگ و مبارزه: شخص به محض حضور در میدان پیکار باید به مبارزه و کارزار بپردازد و هرگونه تنبلی و سستی و کسالت و عذر عنوان (مگر عذر شرعی باشد) جایز نیست، و شخص در این صورت مسئول و موردبازخواست و سوال خدا واقع میگردد.

۳- ابتدا باید به نبرد با دشمن نزدیک و اصلی پرداخت مگر در صورتی که شرایط خاص ایجاد گردد.

ب: امور حرام و مکروه:

۱- کشتن زنان، اطفال، پیران و افرادی که از نظر قوای عقلی ضعیف یا بعنوان «بردهٔ» تحت فرمان دیگران زیست می‌نمایند. مگر آن که صفاً زنی مبادرت به جاسوسی به نفع دشمن کند.

۲- مثله کردن، یعنی اعضاء بدن رابریدن.

۳- کشتن افراد بعدازامان

۴- جنگ بعدازصلح

۵- ریختن سم درآب

۶- دزدیدن غنائم جنگی

۷- بستن آب (ولی درصورتی که جزباین عمل پیروزی ممکن نباشد، این عمل جایزاست)

۸- بریدن درخت وتخریب کشاورزی ونابودی اموال مگردرجهتی خاص وشرایطی معین.

۹- قتل جاسوس جایزاست.

تذکر چند مسئله:

۱- اگر دشمن اطفال وزنان اسیررااسپرخودکند. صاحب شرایع می‌گویند، باید دست ازایشان بازداشته شودمگرآنکه جنگ درگیرشده باشد.

۲- گاهی دشمن اسرای مسلمان رادرصف مقدم جبهه قرارمیدهد تابااین حیله ازحمله درامان باشد، دراین موردنیز حکم است که بسوی آنها تیراندازی شود، زیرمصالح جامعه وکیان اسلامی مقدم بر فرداست.

۳- اجازه والدین برای رفتن فرزندبه جهادلازم است ولی اگرامام اجازه دهد دیگر اجازه گرفتن ازوالدین جایز نیست.

۴- گریز ازمیدان نبرد درهیچ شرایطی لازم نیست مگربرای گول زدن دشمن(تاکتیک)

چند حدیث ازائمه (ع) دربارهٔ کیفیت جهاد:

۱- پیامبرهنگام اعزام سپاه به طرف کفارباآن گوشزد میکرد«دست بخون پیرزمین گیروکودک نیالائید.

۲- امام علی (ع) پیش ازجنگ صفین به یاران دستورداد«هرگاه به اذن خداهزیمت گرفتند روبرتافته رانگشید (نکشید زنان را مرنجانید وبخشم نیاریه)

- امام رضافرمود:

درهنگام جنگ اسیران راآزاد نکنید خانه‌های آنان راویران نکنید خردسالان سخت نگیرید. واین جاست که اگر، جهاد اسلام را، جهادی آزادی بخش ونجاتگروسعادتمندانه وتکامل زاو منطبق بافطرات انسانها بدانیم سخن بیهوده‌ای نگفته‌ایم، زیرابانگاهی درتاریخ ومشاهدهٔ آن همه خیانتها، جنایتها، کشتارها دزدیها وغارتها به عظمت این جهاد پی خواهیم برد. صحنهٔ عاشورا سمبل شقاوت وخشونت وسنگدلی وبیرحمی وخودکامگی سردمداران زروزور می‌باشد. کشتار آن جوانمردان، آتش زدن خیمه‌ها، اسیری بردن زنان، کشتارکودکان- مثله کردن کشته شده‌ها همه وهمه بیانگر واثبات کنندهٔ منطق‌های پوک وپوچ دشمنان اسلام است وازطرف دیگر ماهیت جهاد اسلامی باآن همه آزادی ومردانگی وجوانمردی نشانهٔ ارزشمندی وحیات بخش پیکاراسلامی است.

بحث هفتم: شرایط جهاد:

جهاد باداشتن هدف مقدس و انگیزه پاکی که به مصلحت توده‌های انسان است همواره از نیروی لایزال و خلاق توده‌ها مایه گرفته بمدد توده‌ها و بقصد آزادی، خوشبختی و رستگاری آنان انجام می‌پذیرد. همین امر یعنی تعقیب هدف مقدس که غرض از طرح و اجرای استراتژیکی و بکاربردن تاکتیکها و عملیات گوناگون بتحقیق رساندن آن است مستلزم رهبریت کامل و گسترده و شعور کافی مبارزین و خودآگاهی کامل آنها و تجهیزات کامل و لازم میباشد. ارگان اصلی در این امر مهم رهبری گسترده با درایت و عقل صحیح و تجارب لازم از ضروریات است، بی‌جهت نیست که فقها خودآگاهی و رشد عقلی را از شرایط وجوب جهاد دانسته‌اند، کودکان، دیوانگان از این امر مهم معافاند.

کلاً در جهاد (ابتدائی) سه شرط مهم لازم است:

الف: شرایط جهاد

۱- وجود امام یا نایب خاص امام جامع الشرایط:

صاحب ریاض می‌گوید: «این جهاد واجب می‌شود باوجود امام عادل معصوم و یا نائب خاص امام «ریاض باب جهاد»

۲- احتمال کسب نتیجه: برای انسان جایز نیست که وارد معرکه‌ای شود که هیچ احتمال کسب نتیجه‌ای درآن نیست.

ولاتلقوا بایدیکم الی التهلکه» «با دست خود، خود را به هلاکت و نابودی نیفکنید» به همین خاطر می‌بینیم که فرار از میدان جنگ، که عملی است حرام، گاهی جایز میشود، مثلاً اگر عدد دشمن از دو برابر مسلمانان بیشتر شد و یا جنگ بدان گونه شد، که مسلمانان، یقین به هزیمت و شکست خود داشته باشند فرار از میدان جنگ جایز است صاحب شرایع میگوید:

«آنگاه که مسلمانان امکان مواجهه باکفار درخود نبینند، خودداری از جنگ جایز است»

۳- دعوت به اسلام قبل از شروع جنگ:

ب: شرایط مجاهدین:

فقها برای مجاهدین ابتدائی، شرطی را وضع کرده‌اند که اهم آنها بدین شرح است: بالغ باشد، عاقل باشد، آزاد باشد، بینائی داشته باشد، مرضی که مانع سوارکاری و یا دویدن باشد نداشته باشد، لنگ نباشد، پیرزمین گیر نباشد، از لحاظ مالی، نفقه خود و عیال، و خرج راه، و پول سلاح داشته باشد، مرد باشد، اگر زن بود جهاد ابتدائی براو واجب نیست. «شرح لمعه- باب جهاد»

خداوند میفرماید:

لیس علی الضعفا ولاعلی المرضی ولاعلی الذین لایجدون ماینفقون خرج اذا نصحوا... و رسول ما علی المحسنین من سبیل وا... غفور رحیم»

«توبه- ۹۱»

«برناتوانان، و بربیماران، و برآنانکه چیزی که هزینه کنند ندارند، خرجی نیست، اگر نیکو اندیشند برای خدا و پیامبرش، برنیکوکاران راهی نیست و خدا آمرزنده مهربان است.

اینها شرایط یک فرد برای شرکت در جهاد ابتدائی یا آزادی‌بخش است، اگر کسی این شرایط را نداشت ولی اگر تصمیم بگیرد که حتماً و برای رضای خدا (قربه الی ا...) شرکت جوید، میتواند درجهاد شرکت کند و این خود نهایت ایثار و فداکاری یک انسان میباشد چنانکه درصدر اسلام این مسائل بوقوع پیوست، مانند عمر و این جموع که چهار پسرش به پیکار رفته بودند و خود او لنگی داشت و شرعاً نمیتوانست در پیکار احد شرکت جوید ولی بعد از حضور یافتن در پیشگاه پیامبر اکرم اجازه حضور در جهاد را یافت، که سرانجام با یکی از پسرانش به درجه رفیع شهادت نائل گشت.

این است معنای فنااشدن در راه مبدا و فداشدن در راه خدا و ایثار و گذشت در راه عقیده و جانفشانی در راه مکتب، و آیه زیر نیز این حقیقت را بوضوح بیان می‌کند که بهشت جاوید و سعادتگاه نصیب کسانی میشود که مال و جان را ایثارگرانه در راه خدا فنا نمایند: «ام حسبتم ان تدخلو الجنه و لما یعلم ا... الذین جاهدوامنکم ویعلم الصابرین» آیا پنداشته‌اید که داخل بهشت می‌گردید، بدون این که آن کسانی که در راه خدا جهاد کرده و درسختی‌ها صبر و مقاومت پیشه نمودند، معلوم گردند.

یک حدیث از امام صادق (ع)

روایت:

ابوعمروالزبیری میگوید: به امام صادق گفتم: درباره دعوت سایر مردم به خدای عزوجل و جهاد درراه خدا برایم توضیح دهید که آیا فقط برای عده معینی رواست یا نه، هرکسی که خدای عزوجل را یگانه بداند به پیامبرش ایمان داشته باشد حق دارد سایر مردم را بسوی خدای عزوجل و فرمانبرداری از او دعوت کند و در راه خدای تعالی به جهاد پردازد؟ فرمود آن حق جماعت معینی است، پرسیدم آنان چه کسانی هستند؟

فرمود کسانی که واجد شرایطی باشند که خدای عزوجل برای مجاهدین در مورد مبارزه مسلحانه و جهاد مقرر داشته است، هرکه چنین باشد اجازه دارد که به دعوت بسوی خدای عزوجل همت گمارد. هرکه واجد شرایطی که خدای عزوجل برای مجاهدین در مورد جهاد مقرر داشته نباشد نه اجازه جهاد دارد و نه اجازه دعوت بسوی خدای عزوجل، تا آنگاه که شرایط جهاد را که خدا او را بآن مقید کرده در مورد خویشتن به تحقیق رساند.

گفتم خدا ترا رحمت کند، این شرایط را برایم بشرح آور.

فرمود: خدای متعال در کتابش درباره دعوت بسوی اسلام اطلاعاتی داده و کسانی را که بسوی او دعوت میکنند وصف کرده و با این اوصاف برای آنان مراتب و مقاماتی تعیین کرده است، اطلاع داد. که خودش اولین کسی است که بسوی خود و به فرمانبرداری از خودش که همان پیروی از فرامین اوست دعوت کرده است. پس در این باره فرمود: خدا به سزای ایمنی و صلح دعوت میکند هرکه را بخواهد براه راست هدایت مینماید. (یونس ۲۵)

در مرتبه دوم از پیامبر خدا چنین یاد کرده است: بوسیله حکمت و اندرز نیکو به راه پروردگارت دعوت کن و با ایشان بوسیله آنچه نیکوتر است پیکار اعتقادی کن. بنابراین کسی که مخالف فرمان و حاکمیت خدا باشد و بوسیله‌ای جز آنچه خداوند در قرآن دستور داده یعنی جز بوسیله قرآن بسوی خدا دعوت کند، دعوت کننده حقیقی بسوی خدا نخواهد بود.

در مرتبه سوم خدا میفرماید: باید شما از جماعتی باشید که بغیر دعوت کرده، امر به معروف ونهی از منکر کنند وایشان همان پیروزمندان رستگارند «آل عمران ۱۰۴»

در مرتبه چهارم خدا میفرماید: آنان مومنان هستند که در نمازشان خاشع‌اند، ارث برنده بهشت‌اند، جز خدا، خدایی رانمی‌پرستند، زنا نمیکنند.

در مرتبه پنجم: خدا میفرماید: آنان به عهد خود وفا میکنند و بر سر پیمان خرید و فروشش خواهد بود.

روایت دوم:

شخصی نزد پیامبر آمد و فرمود کسی که عمل حرام انجام داده باشد ولی اگر شمشیر برگیرد و بجنگد تا کشته شود، آیا شهید است؟ که این آیه به پیامبر نازل شد:

«آنان توبه‌گران، پرستندگان، سپاسگزاران، روزه‌گیران، پرهیزکاران، حکمت پژوهان، رکوع کنندگان، سجده‌گران، امر به معروف و نهی از منکر کنندگانند و مژده بده مومن را»

«توبه ۱۱۱»

ج: شرایط دشمن:

دشمنانی که پیکار با آنها واجب است سه دسته‌اند: کفار- اهل کتاب- بغاة و توطئه‌گران داخلی

۱- کفار و مشرکین.

کافر به کسی گفته میشود که به خدا اعتقاد نداشته باشد، و مشرک کسی است که برای خدا شریکی قائل گردد.

آیات قرآن به ضرورت پیکار با این افراد تاکید دارد:

واقتلوهم حیث ثقفتموهم «بقره ۱۹۱»

و بکشید آنان را هرکجا که یافتید.

فخذو هم واقتلوهم حیث و جدتمو هم و لاتتخذوا منهم و لیاولانصیرا» «نساء ۸۹»

پس بگیریدشان، و هرکجا که آنان را یافتید بکشید، و از اینان دوست ویاوری مگیرید. صاحب لمعه میگوید:

قتال این افراد (مشرک، کافر) واجب است، تا این که مسلمان شوند، و یا کشته شوند، و غیر از این از آنان پذیرفته نیست.

البته باید دانست که کفار دونوعند: یک کفار حربی یعنی کفاری که عملاً بر علیه نظام حکومت اسلامی می‌جنگند و کفار ذمی، کسانی که سرستیز و جدال ندارند، که جهاد با دسته اول واجب ولی با دسته دوم جایز نیست.

۲- اهل کتاب:

اهل کتاب عبارتنداز یهود و نصاری و مجوس:

حکومت اسلامی وظیفه دارد که قبل از جنگ با اینها، این سه امر را انجام دهد دعوت به اسلام، جزیه، جنگ.

قل یا اهل اکتاب تعالوا الی کلمه سواء بینن و بینکم الا نعبدوالا... ولانشرک به شیئاً ولاتتخذ بعضاً بعضاً اربابا من دون ا... فان قولو فقولوا شهد وابانا مسلمون.

«آل عمران ۶۳»

وبگو ای اهل کتاب، بیائید کلمه‌ای را که میان ما و شماست، بپذیرید که جز خدا را نپرستیم و کسی را شریک او قرار ندهیم و بعضی از ما بعضی دیگر را بخدائی نگیرد، اگر پشت کردند بگوئید گواه باشید که ما مسلمان هستیم.

مرحله بعدی پرداخت جزیه (مالیات اسلامی) و خضوع در برابر حکومت اسلامی. جزیه پرداخت شده صرف مصارف شخصی نمیگردد، بلکه حکومت اسلامی موظف است که آن را در راه خیر و مصارف عموم و مصالح همگانی مصرف کند. اهل کتاب پس از پرداخت جزیه میتواند زیرنظر حکومت اسلامی فعالیت‌های مذهبی و سنتی خود را انجام دهند ولی هرگز حق ندارند که بر مسلمین فخر بفروشد و یا علناً شراب بنوشند و یا کارهای حرام انجام دهند. در آخر اگر اهل کتاب از این اوامر سرپیچی کردند، جنگ با آنان همچون جنگ با کفار واجب میگردد.

وقاتلوالذین لایومنون بالله و لابالیوم الاخر، و لایحرمون ما حرم ا... و رسوله و لایدینون دین‌الحق من‌الذین اوتوالکتاب، حتی یعطیوالجزیه عن یدوهم صاغرون «توبه ۲۹»

(با آن گروه از اهل کتاب که ایمان بخدا و روز قیامت نیاورد، و آنچه خدا و رسولش حرام کرده حرام نمیدانند و بدین حق نمی‌گروند پیکار کنید، تا آنگاه که با ذلت و تواضع جزیه بپردازند.

در زمان پیامبر چنین اتفاقی رخ داد، همان پیکارهای مهم پیامبر با یهود بنی قریطه، و بنی قینقا و یهود خیبر انجام داد.

مسئله‌ای که لازم بتذکر است، این که اگر از اهل کتاب علناً بر علیه مسلمین دست به تجاوز و تعدی زدند، مسلمانان بدون اذن امام یا نایب خاص او میتوانند بر علیه آنها وارد کار شوند. زیرا در این صورت جهاد دفاعی است نه ابتدائی.

۳- اهل بغاة و توطئه‌گران داخلی:

در مباحث قبل این مسئله را روشن ساختیم که اهل بغاة کسی است که برعلیه امام معصوم و یا نائب خاص او خروج کند، که دراین صورت حکم کفار را دارند، زیرا علناً برعلیه پیامبر و خداوند اعلان جنگ کرده‌اند.

اگر این امر در زمان امام معصوم صورت گرفت امام میتواند اذن جهاد دهد، مانند جنگ امام علی (ع) بر علیه زبیرها. ولی اگر امام معصوم نبود، فقیه عادل و متقی و آگاه به زمان و قرآن و سنت این قدرت را دارد که اذن قتال با آنان را دهد.

مانند فرمان امام خمینی در ۲۲ رمضان ۱۲۵۸ بر علیه تجاوزکاران داخلی.

قرآن میفرماید:

«سزای کسانی که با خدا و رسولش به جنگ برمی‌خیزند، و راه تبهکاری در زمین می‌پویند، آن است که به سختی کشته شوند، یا دار آویخته شوند و یا به سختی دست و پاهایشان از برابر یکدیگر (ضربدری) بریده شود، یا از آن سرزمین رانده شوند. این سایه ذلت و خواری آنان دراین دنیا است، و در آخرت عذابی سنگین و سخت در انتظار آنان است.

این ادله برای وجوب جنگ و تأدیب کسانی‌اکه برعلیه حکومت اسلامی در زمان غیبت توطئه کرده و به قیام مسلحانه بپردازند، کافی است.

بزرگترین جهادهای داخلی درموقع حکومت برحق و عدالتخواهانه امام علی (ع) صورت گرفت، رجعت‌طلبان و سودپرستان قیامهای مسلحانه‌ای را برای واژگون کردن حکومت امام انجام دادند که امام همه این قیامها را از مصادیق «بغی» دانسته و حتی گفته است که پیامبر اکرم وقوع چنین تجاوزاتی را پیشگوئی کرده است. در پایان جنگ جمل ضمن نیایش بدرگاه خدا میگوید «آنان بر دران، بودند که علیه ما به تجاور مسلحانه دست زدند».

امام در نطقی دستور جهاد با اهل بغی را صادر کرده است «**واحتکم علی جهاد اهل البغی** «شما را بجهاد با اهل بغی یا تجاوزگران داخلی برمی‌انگیزم.»

امام انگیز، این قیامها را رجعت به قهقرای جاهلی دانسته و آنان را تعدی کنندگان بر علیه کیان اسلامی بحساب میآورد.

امام با این سخن چهره آنانرا مشخص میسازد:

«آنان تصمیم گرفته‌اند جریان امور را به مجرای گذشته جاهلی بازآرند»

نهج‌البلاغه «ج ۱- ص ۳۳۷»

ادامه دارد

از سرویس خبر

باوجوداینکه سازمان اوقاف پس ازانقلاب وبخصوص پس ازمیناچی وزیرارشاد اسبق تحولات موفقیت آمیزی درزمینه گوناگون عمرانی وتاسیساتی داشته، ولی مردم ماکمتر بااین سازمان آشنایی دارند که این خودکم کاری مسئولین رادرزمینه‌های تبلیغاتی وارائه نکردن کارهای انجام شده نشان می‌دهد. قبل ازانقلاب سازمان حج واوقاف تنها مجرایی برای زائران حج بودوماهیت ضدمردمی رژیم گذشته باعث شده بود که مردم کارهای وقف وموقوفات رابحق دورازچشم این سازمان نگه دارند، که آثار این امر نیز امروزه دراین سازمان دیده می‌شود. بعدازپیروزی انقلاب وروی کارآمدن میناچی دریست وزارت ارشاد وسرپرستی سازمان اوقاف وحج، اوبدلیل اینکه سفرسیاسی، عبادی حج راتنها نوعی سفرتوریستی می‌دانست، سازمان حج راازاوقاف جداکرد. مابرای بیشتر آشناشدن امتمان با وظایف وعملکردهای این سازمان باآقای محمدرضا اعتمادیان معاون نخست وزیروسرپرست سازمان اوقاف گفتگوئی انجام دادیم تاشاید ازاین راه بتوانیم دراجرای فرمان امام امت درارابطه با اصلاح کارهای انجام شده توسط دولت سهمی داشته باشیم.

*** بعد از پیروزی انقلاب حدود ده هزار نفربعنوان امنای موقوفات و بقاء متبرکه انتخاب شده‌اند.**

*** معتقد هستیم که سازمان اوقاف بارسالت سنگینی که دارد لازم هست که به یک وزارتخانه تبدیل بشود.**

*** در زمان رژیم منحوس پهلوی روحانیون، آیات عظام و مراجع، سازمان اوقاف را یک سازمان شرعی نمی‌دانستند.**

*** روحانیون و مراجع اطمینان داشته باشند که سازمان اوقاف به صورت یک سازمان اسلامی عمل خواهد کرد.**

*** هدف سازمان اوقاف به حکم الوقوف حسب ما اوقفما اهلها در جهت حفظ و حراست موقوفات است.**

محمدرضا اعتمادیان

مصاحبه اختصاصی با محمدرضا اعتمادیان سرپرست سازمان اوقاف

روحانیون و مراجع اطمینان داشته باشند که سازمان اوقاف بصورت یک سازمان اسلامی عمل خواهد کرد

سرپرست سازمان اوقاف در پاسخ به سئوال اول مادر رابطه با چهارچوب وظایف و اختیارات و عملکرد ای این سازمان چنین اظهار داشت.

بسم ا...الرحمن‌الرحیم

سازمان اوقاف یک سازمان خدماتی و یک سازمان دینی، مذهبی است که هدف آن به حکم الوقوف حسب ما اوقفها اهلها در جهت حفظ و حراست موقوفات و استیفای منافع آن و خرج درآمدهای حاصله آنطور که واقف مقرر داشته با رعایت کامل موازین شرعی است. اصولاً وظیفهٔ سازمان اوقاف حفظ منافع موقوفات است که بطورکلی موقوفات شامل چیزهائی مانند مسجد، کتابخانه، حسینیه و غیرو می‌باشد که از طرف فردی برای کار خیری وقف شده است. موقوفات سراسر ایران چه آنهائی که بطور متصرفی و چه آنهائی که توسط هیئت امنا یا متولیان اداره می‌شود از روزی که وقف شده است با هزینه‌هائی روبرو است. یکی از رسالتهای سازمان اوقاف نظارت بر درآمدها و هزینه‌های این موقوفات است و بعد از اینکه درآمد واقعی حاصل شد آیا در مسیری که باید خرج شود، خرج می‌شود یا نه؟ که برای درآمد موقوفات هزینه‌های خاص و معمولاً عام‌المنفعی مقرر شده که رسیدگی به ایتام، رسیدگی به بیمارها و بیمارستانها، عزاداری حضرت سیدالشهدا و چیزهائی از این قبیل است وظیفهٔ اصلی نظارت بر این است که این درآمد، در همین مسیرها خرج شود. این بطور کلی رسالت سازمان اوقاف است. البته همانطور که اطلاع دارید متأسفانه سازمان اوقاف آنطور که باید و شاید رسالتش مشخص نشده است و به اعتقاد من اگر از افراد این مملکت رسالت سازمان اوقاف را سئوال کنیم شاید درصد بسیار بالائی از مردم ندانند و علت این هم این است که در این اواخر مخصوصاً در رژیم گذشته، غالباً روحانیون و مراجع و مجتهدین سازمان اوقاف را به صورت یک سازمان شرعی قبول نداشتند واین باعث می‌شد که زمینها واملاک وقفی ازنظرسازمان اوقاف دورنگه داشته شود وزیرنظر مراجع ومجتهدین یاروحانیون ومتولیها کارشان راانجام بدهند ودراین اواخر هم سازمان اوقاف طوری شده بود که بیشتر فعالیتش روی همان مسئلهٔ حج وزیارت بیت

امامزادهٔ جعفر در بروجرد که زیر پوشش سازمان اوقاف است.

*** بعد از جنگ تحمیلی سازمان اوقاف مبالغی برای کمک به هموطنان جنگ‌زده از محل درآمد موقوفات اختصاص داده است.**

*** در چند ماه گذشته حدود یک میلیون تومان کتابهای اسلامی خریداری و به روستاها فرستاده شده است.**

آئین‌نامه مسانند یک موقوفه با آن عمل میشود، هزینه‌هایش مشخص شده است که هزینه کدام آنجا را از آن درآمد پرداخت میکنند. ده درصد از آن را هم در یک حساب خاصی قرار میدهند که زیر نظر سازمان مرکزی به نشر معارف اسلامی و حفظ منافع موقوفات عمل شود و آن ۹۰ درصد بقیه راهمان هیئت امنا و نظار تحت ضابطه‌های خاصی خرج خود بقعه و ایجاد ساختمان و تأسیساتی در حوالی آنجا و آنجائی که در دهات یا شهرهای دورافتاده هستند برای تسهیلات آن محل، مثل آب لوله‌کشی، اسفالت و جاده‌سازی و موارد مشابه این در آنجا خرج میشود. و همچنین ساختن زائرسراها که بعد از پیروزی انقلاب در سراسر ایران زیاد این کار انجام شده و بحمدا.. خیلی هم موفق بوده است و میتوانیم امام زاده عبدا... و امامزاده هاشم رشت و امامزاده داود را مثال بزنیم که بعد از پیروزی انقلاب هزینه بسیاری برای این موارد اختصاص داده شد.

محمدرضا اعتمادیان در پاسخ به این سئوال خبرنگار ما که بعد از پیروزی انقلاب چه تحولاتی در این سازمان رخ داده وکارهای انجام شده توسط شما چه بوده است گفت:

بعد از پیروزی انقلاب یکی از مسائلی که با آن برخورد داشتیم این بود که زمین‌ها واملاکی که زیر نظر سازمان اوقاف بود بیشتر به سرمایه‌داران ووابستگان به رژیم گذشته داده شده بود که آنها یا توسط افراد خودشان از آنها بهره‌برداریهای بزرگ میکردند یا اینکه به افراد دیگری واگذار کرده بود، مثلاً یک محلی را با درآمد ده هزار تومان گرفته بودند با یک میلیون تومان به کس دیگری واگذار کرده بودند و از این راه استفاده زیادی می‌بینند، یکی از کارهای انجام شده در تاریخ ۵۸/۲/۴ کلیه اسناد اجاره سازمان اوقاف باطل شده وسازمان اوقاف موظف شده مجدداً این زمینها واملاک را به افراد واجد شرایط وذی‌صلاح واگذار کند ولذا وقتی که خواست شخصاً عمل کند خود بخود درآمد موقوفات به اندازه اصلی خود رسید.

البته ما مجبور بودیم تمام اسنادی که داشتیم وبعضی از آن اسناد با مدتهای طولانی حتی تا ۹۹ساله واگذار شده بود، اینها را مجدداً از اول بررسی کنیم وسند صادر کنیم این کار در حد بسیار خوبی انجام شده است اگرچه هنوز کامل نیست ولی باعث شده که زمینها با قیمت واقعی خودش، چه آنهایی که کشاورزی بود به کشاورزها وچه آنهائی که در شهرها قرار گرفته شده بود به خود افرادی که استفاده می‌کردند واگذار بشود ودرآمد این سازمان بالا برود، که البته این درآمدها فقط در راه خیر واقعین خرج خواهند شد.

از کارهای دیگری که انجام شده است دقت و مراقبت کامل در هزینه درآمدهای حاصله است و همانطور که ملاحظه می‌فرمائید از این به بعد درآمدها چون چشم‌گیر هست کارهای خیلی چشمگیری را می‌توانیم ارائه بدهیم.

همچنین دراین رابطه ما مشغول تهیه آمار دقیقی از درآمدها، بودجه‌هاوهزینه‌هایی که تا حالا شده هستیم که انشاءا... در آینده نزدیک در اختیار هموطنانمان قرار می‌دهیم بعداز پیروزی انقلاب یکی آز کارهای بسیار خوبی که انجام شده تشکیل شوراهای امنا ونظار بقاء متبرکه در سراسر ایران بود که در هر شهرستانی وهر مرکز استانی هیئتی بین ۳ تا ۵ نفر تشکیل شد واین هیئت طبق یک آئین نامه خاصی نظارت بر کارهای متولیان دارد، همچنین این هیئت صلاحیت افراد هیئت امنا را بررسی می‌کند و چه با با نظر شورای حظار هیئت امنای قبلی تعویض شده‌اند و افراد ذی‌صلاح و مؤمن و متعهد به جای آنها آمده‌اند. همچنین بعد از پیروزی انقلاب حدود ده هزار نفر بعنوان امنای موقوفات و بقاء متبرکه در سراسر ایران انتخاب شدند و احکام آن صادر و فرستاده شد و دیگر تأسیس دفتری بنام خدمات دینی بود که این دفتر کارش انجام مسابقات، قرآن، انتخاب بهترین قاری و رسیدگی به مسائل مربوط به دین مبین اسلام، ترویج و نشر معارف اسلامی، توزیع و پخش کتابهای مفید اسلامی است که با درآمدهایی که داشتیم در این چند ماه حدود یک میلیون تومان کتابهای اسلامی خریداری و خوشبختانه کتابهایمان مورد استقبال شدید هموطنانمان قرار گرفته و ما باز اعلام می‌کنیم اگر کتابخانه‌هایی هستند مخصوصاً در روستاها که نیاز به کتاب دارند می‌توانند صورتی از اسامی و افراد آن کتابخانه را برای ما بفرستند و از ما درخواست کتاب بکنند که اگر کتابخانه‌شان مورد تأیید امام جمعه آنجا بود ما به اندازهٔ نیاز برایشان کتاب می‌فرستیم تا انشاءا... بتوانیم رسالتمان را انجام بدهیم.

همچنین ما مقادیر زیادی زمین در اختیار آموزش و پرورش قرار داده‌ایم تا آنها در آن اماکن مدرسه درست کنند بعد از جنگ تحمیلی هم نیز مبالغی برای کمک به هموطنان جنگزده از محل درآمد موقوفات اختصاص داده‌ایم.

سرپرست سازمان اوقاف در رابطه با مصاف عوائد و درآمدهای این سازمان اظهار داشت:

عوائد و درآمدهای این سازمان زیرنظر متوالیان موقوفات هست که طبق بخشنامه اگر فلان زمینی یا فلان خانه‌ای یا فلان مغازه و کاروانسرائی به اجاره داده شد عیناً درآمدش در همین مسیری که واقف معلوم کرده خود متولیان خرج میکنند. سازمان اوقاف در این موارد فقط ناظر هست که آیا متوالی در همان مسیر خرج کرده یا نه؟ و برای این کار در اموال هرسال بودجه‌ای نوشته میشود، و اما مقداری از درآمدها هست که موقوفات آن متصرفی است و خود سازمان اوقاف درآمدش را کسر میکند، آنها هم باز برای هریک از موقوفات حساب جدایی است درآمدش کسر میشود و در همان مسیری که واقف معین کرده است، سازمان اوقاف خرج میکند. همچنین مقادیری از درآمدها صرف تأسیس مراکز عام‌المنفعه از قبیل مساجد، حسینیه‌ها، کتابخانه‌ها و مدارس میشود.

وی در پاسخ به سئوال خبرنگار ما که آیا آستانهٔ قدس رضوی زیرنظر این سازمان است گفت:

آستان قدس رضوی و آستانه حضرت معصومه جدای از اوقاف است آستانه قدس‌رضوی زیر نظر حجت‌الاسلام واعظ طبسی اداره میشود. و همچنین آستانه حضرت معصومه هم زیر نظر آقای مولائی است و به غیر از این دو بقیه بقاء متبرکه زیر نظر این سازمان است.

سرپرست سازمان اوقاف در پاسخ به این سئوال خبرنگار ما که سازمان اوقاف وابسته به چه ارگانی است اظهار داشت:

سازمان اوقاف زیر نظر نخست وزیری است و سرپرست آن معاون نخست‌وزیر و سرپرست سازمان اوقاف هست.

محمدرضا اعتمادیان در رابطه با کمکهای این سازمان برای ایجاد مراکز عام‌المنفعه گفت:

در این مورد سازمان اوقاف از دو طریق می‌تواند کمک بکند یکی از درآمد خود موقوفات است که ما موقوفاتی داریم که درآمدهایش در این مسیر باید خرج شود و تعداد زیادی از مساجد و تکایا و حسینیه‌ها خودشان موقوفه دارند که ما از درآمد خود موقوفه گرفته و برای خود همان مسجد، خرج می‌کنیم و اگر مقداری باقی ماند باز برای آنجا ساختمان جدیدی احداث می‌کنیم و توسعه می‌دهیم و یکی هم هزینه‌هایی است که از دولت در هر سال بودجه‌ای می‌گیریم و این را خرج محله‌های مناسبی می‌کنیم که به نظر ما محل مناسب و ضروری برای خروج و تأسیس آن بناهست درسال جاری ما رقم قابل ملاحظه‌ای را دربودجه درخواست کرده بودیم اما بخاطر مسئله خاص و موقعیت حساس فعلی و وجود جنگ تحمیلی دولت امسال بیش از ۱۰٪ آن را به ما نداده‌اند. بهرحال همان بودجه کمی هم که دولت دراختیار ما می‌گذارد با آن مساجد را تعمیر می‌کنیم یا درجاهای دیگر ایجاد این گونه مراکز را خواهیم کرد.

وی درارابطه با نحوی نگهداری بعضی از موقوفات که جزو آثار باستانی هستند گفت:

اصولاً چون درآمد هر موقوفه باید خرج همان محل بشود خیلی از این آثار باستانی خودشان موقوفه دارند که ما درآمدش را خرج همان موقوفه می‌کنیم، منتهی آنهایی که جزو آثار باستانی هست دروقت تعمیر یا توسعه یا مرمت با ادارهٔ باستان‌شناسی تماس میگیریم و با همفکری و تبادل‌نظر با آنها خدمات را انجام می‌دهیم.

سرپرست سازمان اوقاف درارابطه با علل تفکیک سازمان اوقاف با سازمان حج و زیارت اظهار داشت: بعد از پیروزی انقلاب سازمان اوقاف را وزیر ارشاد اسبق (میناچی) سرپرستی می‌کردند ایشان صلاح را چنین دانستند که سازمان اوقاف که بیشتر سازمان اوقاف را درارابطه با همان خدمات حج می‌شناختند و فکر می‌کردند اصلاً سازمان اوقاف برای این بوجود آمده است که کارهای حج و زیارت را انجام بدهد و بهمین دلیل اصولاً سازمان اوقاف و مسائل مربوط به وقف و اوقاف به دست فراموشی سپرده شد چه مردم سازمان اوقاف را نشناختند و چه خود کارمندان اوقاف هم مقدار زیادی از نیرویشان در راه همین مسائل مربوط به حج صرف می‌شده و این باعث می‌شد که به کارهای اوقاف زیاد نرسند، اما در سراسر دنیا مخصوصاً کشورهای اسلامی سازمان اوقاف بصورت یک وزارتخانه مستقل بنام وزارت اوقاف و حج است و حج همیشه در کشورهای اسلامی زیر نظر وزارت اوقاف است، البته ما اینطور پیش‌بینی می‌کنیم و معتقد هستیم که سازمان اوقاف با رسالت سنگینی که دارد لازم هست که به صورت یک وزارتخانه‌ای تبدیل بشود و سازمان حج هم، کاری جدائی باشد که در اوقاف انجام بشود و طبق یک ضابطه خاصی کارمندان و پرسنل و افرادی که در سازمان اوقاف هستند به کارهای خودشان، و کارهائی که درارابطه با حج هست به آن مسئله برسد. و ما اصولاً کار حج را با یک کار توریستی مغایر می‌دانیم و فکر میکنیم که حج که یک سفر سیاسی، عبادی است با سفر توریستی تفاوت دارد و ما نباید این دو را با یک چشم نگاه کنیم.

مااین موضوع را در جلسه‌ای که در چند هفته پیش در حضور برادرمان آقای دکتر باهنر عرض کردم، ایشان فرمودند ما در آینده نزدیکی به مسائل و پیشنهادات این سازمان رسیدگی میکنیم و من معتقدم اگر چنین بشود هم یک هماهنگی با سایر کشورهای اسلامی خواهیم داشت و هم میتوانیم به هر دو کارمان یعنی مسئله اوقاف و درآمد موقوفات وحفظ منافع موقوفات و تامین درآمدها و هزینه‌های وقف کاری بکنیم وهم به کار حج و حجاج برسیم.

وی در مورد هدف از ترتیب دادن مسابقات قرائت قرآن و انتخاب بهترین قاری اظهار داشت: تعلیمات اسلامی اختصاص داده‌ایم که در همین مسیر برای قرائت قرآن و مسابقات مربوطه‌اش خرج کنیم، بعد از پیروزی انقلاب، مسابقات زیاد

نقبی به مقولهٔ فرهنگ و هنر

سیدمهدی شجاعی

گوهری کز صدف کون و مکان بیرون بود
طلب از گمشدگان لب دریا می‌کرد

بسم‌الله الرحمن الرحیم

بی‌شک فرهنگ و هنر ما در این زمانهٔ پر آشوب حیاتی خاص و حساس دارد و لامحاله و ناچار بدان باید توجهی خاص‌تر شود.

در این مقوله کسی شک ندارد که در گذشته هنر اسلامی ما را مجال شکوفایی و رشد و توسعه نداده‌اند و این در زمانی بوده است که راه را برای مدعیان کنونی نه بازبل اسفالت کرده بودند. و این مسئله را نیز اگر رویمان میشد بروز میدادیم که اکثر ما در گذشته برای سینما رفتن و تأتر دیدن و قصه خواندن و شعر شنیدن اگر نه کتک لااقل مزه چشم غره را چشیده‌ایم.

و اگر هم اندکی به سلامت مانده‌ایم هم بدان دلیل است که تلویزیون را بر روی میزخانه تا به امروز هرگز ندیده‌ایم از این مسائل گفته و ناگفته که بگذریم بحث من بر سر اینست که توجه خاص به مسئله‌ای تا این حد عظیم و حیاتی و آمیخته با زندگی چگونه میتواند بود و چه عواملی این چگونگی را تسریع میکند یا کندی می‌آورد و تضعیف میکند.

در وهلهٔ اول این حقیقت شیرین را باید مزمزه کرد که «ولارطب و لایابس الافی کتاب مبین» هیچ چیز نیست که در این گنجینهٔ غنی فرهنگ اسلامی نگنجیده باشد. با وجود این منابع سرشار فرهنگ اسلامی نه تنها نیازی به سئوال و گدائی از فرهنگ بیگانه و اجنبی نیست که اینکار عین ناسپاسی و پشت پا زدن به نعمتهای عظیم خداوندیست.

منتها مسئله اینست که‌این گنجینه‌ها در طول سالیان دراز مهجور مانده و زنگار

*** با وجود این منابع سرشار فرهنگ اسلامی نه تنها نیازی به سئوال و گدائی از فرهنگ بیگانه و اجنبی نیست که این کار عین ناسپاسی و پشت پا زدن به نعمتهای عظیم خداوندیست.**
*** این نشود که درام‌ترین و تصویری‌ترین و نغزترین و اوج‌ترین لحظه‌های ما را همچون منابع مادی ما از ما بگیرند و با تحریف وواژگونگی هرچه تمامتر و همراه با افتخار و سربلندی به خود ما عرضه کنند.**

گرفته‌اند کاری که باید کرد اینست که بی‌آنکه این گنجینه‌ها را لطمه‌ای وارد آید و زخمه‌ای بخورد با احتیاط فراوان از زمین تاریخ بیرون کشید و گرد از چهرهٔ آن‌ها زدود. باید بر مایملک آگاهی حاصل کرد و کاملاً آنرا شناخت و سپس به استفاده صحیح از آن پرداخت.

این نشود که درام‌ترین و تصویری‌ترین و نغزترین و اوج‌ترین لحظه‌های ما را همچون منابع مادی ما از ما بگیرند و با تحریف و واژگونی هرچه تمامتر و همراه با افتخار و سربلندی به خود ما عرضه کنند.

محمد (ص) آیا از کیست؟ افتخار ماست یا وسیله تفاخر بیگانگان؟!

حلاج آیا در کدامین فرهنگ رحل اقامت گسترده است؟ حلاج آیا ستارهٔ آسمان عرفان ماست یا دیوانهٔ ماتریالیست زمین آنان؟!

یوسف قرآن ما کی مجال آنرا یافته است که به فرهنگ ماده پرستی دیگران پا بگذارد و سر اثر قصه‌های آنان بدر آورد؟!

شاهنامه با همه کژی و راستی‌اش از کدام فرصت استفاده کرده و به روسیه رفته است و پوستین وارونه پوشیده و در فیلم «کاوهٔ آهنگر» به ایران بازگشته است؟!

فرهنگ عرفانی ما از کدامین مرز گریخته و به «هزارتوهای بورخس» پناه برده است!؟

این دغلبازان حیله‌گر بیگانه به هر وسیله‌ای تمسک جسته‌اند تا حتی حافظ عارف موحد عاشق و باتقوای ما را نیز درویترین کفر و فسق و نفاق به نظاره بنشینند.

مگر آنزمان که خداستیزان محراب حافظ را گچکاری مادی میکردند مادر خواب بوده‌ایم؟

بحث من عدم ارتباط فرهنگی با غیر نیست این طبیعی است که حافظ ما انگشت تحیر بردهان گوته‌ها و نیچه‌ها بگذارد. اما همچنانکه وجود نسخه‌های منحصر بفرد بهترین تذکره‌های ادبی ما درکتابخانه‌های انگلستان و اروپا عامل افتخار ما نیست و دلیل برخواب آلودگی چشمان ماست اتخاذ و سرقت و تحریف و سپس عرضهٔ محتوای فرهنگ ما نشانگر عدم توجه به حساسیت و اهمیت این فرهنگ غنیّ است.

برای زنده ماندن و رشدکردن چاره‌ای جز مراجعه و رجعت به این فرهنگ عمیق و بیکران و لایتناهی نیست و تازمانی که این مهم‌صورت‌نگرفته‌است‌ضعف‌وفترت‌وسستی‌موجود کاملاًطبیعی‌است

مسئله دوم

وقوف به توانائی‌های برخاسته از فطرت اصیل خدایی ونشئات یافته از تعالیم متعالی اسلامی وآمیخته باامانات پاک الهی است.

چاره‌ای نیست جزاینکه توانایی‌های خویش را باور کنیم وبا اتکال به خداواتکاء به خویشتن خدائی خویش این راه صعب ودشوار را بی‌تکیه برعصا ومن تشاء غیر در نوردیم.

نیروها راهمه درجهت بارگیری برای درازمدت واندکی برای تخلیه درکوتاه مدت بسیج کنیم ونهراسیم ازاینکه تجربه‌های اولیه وسیاه مشق‌های ما دردفتر هنر در معرض دید دیگران قرار بگیرد ووسیله ریشخند اغیار وآلت تمسخر اجانب شود وباتمام دل بپذیریم که بعضی ازنهادهای مادر عرض این‌مدت کوتاه پس ازانقلاب میوه‌هایی داده‌اند که در مخیله این درختان کهنه در طول این چند ده سال نیز هرگز نگنجیده است تااین پذیرش وباور در ذهن ودل ماجا نیفتد وقوت نگیرد بدانیم که هرگز راه دستها گشوده نخواهد شدوپاهاازجای نخواهد جنبید ودلها تکان نخواهد خورد.

علت اینکه می‌بینید فرهنگ وهنر ماهنوز فضله‌های رژیم گذشته رانه دور نمی‌ریزد که به چشم میکشد و تلویزیون هنوز از تاترهای توده‌ای استفاده میکند همین خودکم بینی وعدم اعتماد به قدرت خویشتن است.

در طول هفته اینهمه تأتر اسلامی در گوشه و کنار تهران و شهرستانها از طرف بچه‌های ساده و مخلص اجرا میشود آیا تلویزیون اینهمه را نمی‌داند؟ چرا هیچکدام از اینها بر روی صفحه تلویزیون ظاهر نمی‌شود چرا هنوز وقتی فلان تهیه‌کننده مسلمان دست بکار ساختن فیلمی اسلامی میشود باید ناز و افاده‌های فیلمسازان غیرمسلمان را بخرد؟

چرا باید کانون پرورش فکری بعد از انقلاب ده میلیون ریال سرمایه روی فیلم «حیاط پشت مدرسه عدل آفاق» در اختیار مارکسیست مبلوم الحالی بگذارد و بعد هم شرم کند از اینکه فیلم را اکران کند.هم اینهمه بودجه صرف شود، هم ته ماندهٔ آبرو برود و هم فیلم قابل نمایش نباشد. تصور میکنید که اینان برای ما و اسلام دل میسوزانند؟

خوب اگر ساختن این فیلم را بدست بچه‌های مسلمان می‌سپردید چه میشد؟

غیر از اینکه ممکن بود نهایتاً کمی فیلم از لحاظ تکنیک ضعیف‌تر شود؟ مگر نباید که به هر حال این دوره طی شود؟ نکند تصمیم بر اینست که این قضیه ادامه پیدا کند. ما همچنان خیره دستهای اجانب بنشینیم تا آنان هر چه میخواهند بسازند و تحویلمان بدهند.

اینها همه بدلیل «نشناختن خویش و باور نکردن قدرت خویش و عدم اتکال به قدرت خدا وند است.

اینکه میگویم خود را و قدرت خویشتن را باور کنیم مقصودم این نیست که با ساختن یک فیلم یک ساعته یا سرودن دو قطعه شعر کمربندی یا نوشتن چهارتا قصه یا دوبار به روی صحنه رفتن، جهان در نظرمان حقیر بیاید و از اینکه این وجود بلندمرتبه عجین شده با هنر درک نمیشود و بوسیله احساسات پرشور صفوف متحد به هم فشرده خلق تحویل گرفته نمیشود انگشت حسرت به‌دهان بگزیم و افسوس بخوریم که چرا این «دون همتان» و «ناآشنایان با هنر» در مقابل عرضه هنر با این عظمت از پیشنهاد وزارت یک فرهنگ و هنر ناقابل هم دریغ میکنند.

مسئله آگاهی یافتن به توانایی خویش و گریز از دو مهلکه شرق باوری و غرب پذیری است.

مسئله سوم

اینکه‌مقوله هنر اسلامی را بدست کسانی بسپریم که اگر نه شناخت، لااقل حساسیت و دغدغه آنرا دارند و اگر از هنر اسلامی بوئی نبرده‌اند. لااقل به این جهل مرکب افتخار نمی‌کنند.

مسئله‌ای تا این حد حساس را که سرنوشت انقلاب ما بستگی تام و مستقیم به آن دارد باید بدست کسی سپرده شود که این حساسیت را درک کند و خود را در مقابل اینهمه مسئول بداند.

***مقوله هنر اسلامی را به دست کسانی‌بسپریم که اگر نه شناخت لااقل حساسیت و دغدغه آنرا دارند و اگر از هنر اسلامی بوئی نبرده‌اند لااقل به این جهل مرکب افتخار نمیکنند.**

***باید هرچه زودتر و با آگاهی هرچه تمامتر، این بت‌های دروغین و مترسک‌های جالیز را درهم شکست و فروریخت.**

دکتری که متخصص در امور پزشکی است چه میفهمد که هنر چیست و هنر اسلامی چه نقشی در طول تاریخ تشیع داشته است و چه حساسیتی در حال حاضر دارد.

او فکر میکند که تاتر نوعی بیماری است که با کف زدن حضار التیام پیدا میکند

او گمان میکند که فستیوال قرصی است مثل فستاویتال و برای معده خوب است اما نهایتاً ممکن است به قلب مملکت آسیب برساند.

او فکر میکند که هنر آبستره اگر وضع حمل نکند اثرات نامطلوبی بدنبال خواهد داشت

او فکر میکند و حق هم دارد که باید بجای وسایل لا براتوار و داروهای عکاسی برای بیمارانش داروهای پزشکی ابتیاع نماید.

او فکر میکند که فیلم هم مثل قرص نوالژین طاغوتی و غیر طاغوتی ندارد میشود سروته قضیه را زد و یک فیلم انقلابی از وسط کار درآورد.

او فکر میکند که کارمندان زاید فرهنگ و هنر و اداره تاتر و فرهنگستانها و موزه‌ها که هنوز هم حقوقهای کلان میگیرند بیمارانی را میمانند که هرگز نباید از بیمارستان مرخص شوند.

کسی که تمام حواسش به اینست که تای تکریم معاونت مبادا خدای نکرده از زیر پوسترها (یعنی تنها محصول ماهها تلاش) حذف شود.

کسی که از ترس به مخاطره افتادن میزو مقام جرأت

*** مگر آنزمان که خدا ستیزان محراب حافظ را گچکاری مادی میکرده‌اند ما در خواب بوده‌ایم؟**
*** مسئله دیگر وقوف به توانائی‌های برخاسته از فطرت اصیل خدائی و نشأت یافته از تعالیم متعالی اسلامی و آمیخته با امانات پاک الهی است.**
*** مسئله آگاهی یافتن به توانائی خویش وگریز از دو مهلکه شرق باوری و غرب پذیری است.**

پاکسازی چهار نفر آدم فاسد را ندارد.

کسی که تنها رسالت خود را ارتقاء از مقام معاونت به قائم‌مقامی و سپس مقام وزارت میداند و در این زمینه تلاش میکند، نمیتواند فکری به حال این فرهنگ و هنر بکند. بهتر است قبل از اینکه امثال حبیبی‌ها و برکشلی‌ها و محجوب‌ها کار را به اینجا که هست برسانند این مسئولیتهای حساس را بدست کسانی بسپریم که شایستگی و لیاقت آنرا بطور تمام وکمال دارند.

در حال حاضر بسیاری از وزارتخانه‌های ما از خط ملانصرالدین تبعیت میکنند.

مثلاً شاخه فرهنگ و هنر وزارت فرهنگ و آموزش عالی ماهانه شصت و هفت میلیارد ریال به کارمدانش حقوق میدهد که با خیال راحت بتوانند چای بخورند و سیگار بکشند، و آخر وقت کارت بزنند و بروند. آیا فرهنگ وهنر در ازاء این شصت وهفت میلیارد ریال در ماه، یک میلیون ریال در سال بازده دارد؟! بیچاره مگر ملانصرالدین خدا بیامرز چه میکرد تخم مرغ را ٤ریال میخرید، می‌پخت وسه ریال میفروخت همینکاری که فرهنگ وهنر ووزارت ارشاد وکانون پرورش وتلویزیون در حال حاضر میکند. در یک شهرستان بودجه ارشاد اسلامی یک میلیون وششصدهزار تومان است که یک میلیون وسیصدهزار تومان حقوق کارمندان وسیصدهزار تومان باقیمانده، بودجه برای کار است یعنی هر پوستری که ده ریال بطور معمول هزینه آن میشود صدریال برای وزارت ارشاد خرج برمیدارد.

انشاءا... بطور جداگانه در مورد مسائلی فرهنگ وهنر وتلویزیون وکانون پرورش و... مباحث مفصلی خواهیم داشت تا مسئولین جدید با خلوصی که دارند بتوانند بهتر عمل بکنند. اما بطور مجمل باید گفت که نباید گذاشت که کار بجایی برسد که در بازسازی وزارت خانه‌هائی از این دست از روشی که در تصرف وپاکسازی لانه جاسوسی ومکانهای مشابه اتخاذ شده استفاده شود.

مسئله چهارم

شکستن بتهائی است که در ذهن خود ساخته‌ایم.

لقمان حکیم به پسرش گفت تو میخواهی درآینده چگونه شوی؟ پسر پاسخ داد سعیم براینست که بتوانم مثل تو شوم لقمان با افسوس دست برپشت دست زد و درحالیکه سر تکان میداد گفت متاسفم، واقعاً برایت متاسفم چون من میخواستم عیسی بشوم واین شدم، تو که میخواهی مثل من بشوی دیگر وضعت روشن است. این وزمت ونکوهش تازه برای اسوه‌های مثبتی است که نسبت به آنچه باید باشند کوچکترند حرف من برروی کسانیست که اصلاً اسوه ونمونه نیستند و در ذهن ما به علت جو تبلیغاتی رژیم گذشته الگو معرفی شده‌اند.

حرف من با جوانهائی است که در زمینه شعر شاملو ودر قصه، ساعدی ودولت‌آبادی و در فیلم مهرجوئی وکیمیائی و در تئاتر... را الگو میپندارند.

برای کار کردن وبه نتیجه رسیدن باید این بت‌های شرک‌آور را در ذهن شکست نه غرض‌آلوده و ناچار، که با کمی بررسی ومطالعه ودقت.

شاملو را کسی شاعر میداند که بویی از ادبیات عمیق وچند صد ساله این مملکت نبرده باشد.

وساعدی ودیگری را کسی قصه‌نویس می‌پندارد که اولین بار، با کار اینان به عنوان قصه‌نویس آشنا شده باشد وهیچ چیز دیگر نخوانده باشد وعکس وتفصیلات اینان هرلحظه از جلوی چشمش رژه برود.

پس باید هرچه زودتر و با آگاهی هرچه تمامتر این بتهای دروغین، ومترسک‌های جالیز را درهم شکست و فرو ریخت وبقول شیخ آنچنان شد که دیگران مرانسان را تذکره بنویسند نه آدمی تذکره نویس این وآن باشد.

برفرض، کلی تلاش کردیم وبدرجه این نجبای اراذل وزعمای لشوش رسیدیم، آنوقت چه؟ مگر اینها برای ما واین مردم بیچاره واین فرهنگ چه کرده‌اند که ما بخواهیم به این درجه که رسیدیم بکنیم.

مسئله دیگر بسط ابعاد ذهنی وگسترش افق دید است. مثل اینهمه که هستند تنها تا دو قدمی خود را نبینیم تنها متوجه دوروز وچهار ماه آینده نباشیم هم خود را متوجه برنامه‌های درازمدت بکنیم، شایسته است که ده سال لب فرو بندیم وقلمها را قلاف کنیم وبه مطالعه وتحقیق بپردازیم وپس از آن کاری درخور وشایسته عرضه کنیم. اگر مسئولیت داریم سعیمان براین باشد که با تمام قوا استاد تربیت کنیم اگر چه چند سال دیرتر محصول برداریم وگرنه بخوانیم وکار کنیم و کار کنیم.

باراهیان
شعروادب

اردستان- برادر حقیری زواره‌ای- ای برادر عزیز قصیده قراء و بلندتان درباره شهید مظلوم آیت‌الله دکتر بهشتی نشان‌دهنده ذوق و قریحه سرشار و اندیشه ژرف و درون گرای شما بود، من بسیار خوشوقتم که برادران و خواهران از راهیان کاروان شعر و ادب بیشتر به قوالب قدیمی میپردازند و اگر مضمونی تازه و نو میبینند حتی‌الامکان آن را در سبک کلاسیک بازگو میکنند- با این همه قصیده حضرتعالی در بعضی جاها- بعلت تکرار قوافی- دارای اشکالاتی فنی بود، فلذا بعلت کمبود جا، از چاپ همه آن خودداری میورزیم معهذا ابیاتی چند از آن را ذیلاً برای خوانندگان عزیز درج میکنیم:

شهادت تو چو خورشید شد درخشنده
دریغ آنکه جلوتر کسی ترا نشناخت
چو سر حضرت حق از نظر نهان بودی
بغیر حضرت رهبر کسی ترا نشناخت
حیات تو به جهان خار چشم دشمن بود
به مثل مالک اشتر کسی ترا نشناخت
چو مجتبی به جهان بسکه خون دل خوردی
ز جور قوم ستمگر کسی ترا نشناخت
به چار لفظ مسلم سخنوری کردی
چو عندلیب سخنور کسی ترا نشناخت

البته برادر جان عزیزم- عندلیب سخنور را همه- خصوصاً اهل دل و اهل حال- میشناسند، باری خواستار موفقیت و منتظر افاضات آینده....

تهران- برادر رحیم زریان (جاویدان) همانگونه که خود فرموده‌اید «منتظر شعرهای بعدی» شما هستیم- قربان شما...

میانه- آقای مهریا مجدی (مقبولی) شعر شما با کمی حذف وتغییر وجرح وتعدیل چاپ خواهد شد سعی کنید آثار قدما را نیز مطالعه فرمائید انشاءالله.

تنکابن- مصطفی علیپور- از غزل شما این یک بیت را در ذیل میآوریم بشرطی که با ما همکاری را قطع نکنید ودقت بیشتری در سرایش رعایت فرمائید.

تو به اوج ای ستاره! چه نوشتی وچه خواندی؟
که هماره سرخ گرید،شفق کرانه خون

کازرون- برادر نصرالله مردانی- برادر جان عزیز! خودت میدانی که ما مخلص شمائیم، فقط تنها گله ما اینست که ارسالیات خود را برای همه کس نفرستید اگر برای ما میفرستید ما خواهیم چاپید (!) اما با یک دل دو دلبر نمیتوان داشت، مثلاً من چند روز پیش، آثار شما را عیناً در مجله زن روز دیدم، نمیگویم برای آنجا وجاهای مشابه نفرستید ولی برادرجان بیتکی ناقابل از خودم را برایت میآورم که:

هم ساحت میخانه وهم جانب مسجد
بگذار که این مغلطه کردار نباشد

اما قطعه «نماز» و «افقهای شهادت» را برای چاپ برگزیدم

ساری- عبدالرضا پرمهر- برادر عزیز، اگر گره برابر و نیفکنی مثنوی شما سرشار حال و شور اما مغلوط و گاه باهم بی‌ربط بود- امیدوارم کمی مطالعه نارسائیها را برطرف کند.

جهرم- غلامرضا شنجرفی- برادرجان! یک کمی بیشتر مطالعه کنید- خصوصاً آثار قدما را آن وقت ماهم قول میدهیم که آثار شما را با رعایت نوبت چاپ کنیم، زیاده عرضی نیست.

آقای سیدمهدی صالحی- قسمتی از بهرهرج زیبای شما را برگزیدیم:

کج اندیشان بوم شب
- بظاهر حامیان خلق-
چه میگوئید؟
گناهش چیست آن مادر
که تکه تکه‌های جسم فرزندش نصیبش شد
شما جرئومهٔ ننگید!

محلات- برادر ابوالفضل فیروزی- احساسات اسلامی و انقلابی شما بسیار قابل ستایش است اما بعلت اشکالات فنی از چاپ آن معذوریم

در سرایش دقت فرمائید

شیراز- برادر سعید ساسانیان- منتظر مقالهای شما هستیم- فعلاً اندکی در انتخاب و ارسال شعر دقت و وسواس اعمال کنید.

رشت- برادر عباس سلمان‌پور- شما نیز مطالعه را فراموش نکنید، منتظر کارهای بهتر.....

دزفول-رقابیه- برادر نادر جعفری بلالمی- ملاک چاپ آثار ارسالی در اینجا چند چیز است،

الف: **شعر باید از یک دل الهی بلند شده باشد**

ب: **قواعد شعری قدیم و جدید در آن رعایت گردد**

ما به هیچ وجه بنا به احتمال شعر را بخاطر «اسم بزرگ» چاپ نمی‌کنیم، باز هم با ما همکاری کنید.

شعر
در افقهای شهادت

ای شهیدی که ز خون تو کفن رنگین است
شهر در سوک تو ماتمزده و غمگین است

به سر خاک تو خون جوش زند تا به ابد
نام جاوید تو تاریخ قیام دین است

بیرق سرخ تو افراشته بر بام جهان
دلت آئینه خورشید حقیقت‌بین است

روح خورشیدی و اسطوره هستی با تو
بی‌تو بر دوش زمان ثانیه‌ها سنگین است

سرخی خون تو هرگز نشودپاک ازفاک
سینه‌ات سنگر ایمان به خون آذین است

سیل فریاد تو دیواره اعصار شکست
نبض تاریخی و تاریخ ز تو خونین است

نعره خون تو ضحاک زمان رسوا کرد
مرگ اینگونه به از زندگی ننگین است

در افقهای شهادت بخدا پیوستی
راز جاوید شدن معنی بودن این است

کازرون- نصرا... مردانی (ناصر)

دیداری از کارخانه‌آجر ایران پرس:

کارخانه آجر ایران پرس دویاروی یکتوطئه

تهیه و تنظیم: الف- ربیعی
قسمت اول

کشورانگلستان از جنبه استعمار استثمار و به بند کشیدن ملل مستضعف جهان سابقه‌ای تاریخی دارد. نطفه تمام دردها و رنجهای مردم محروم گیتی درقرون اخیربدست این کشور استعمارگر بسته شده است، به همین لحاظ این کشور، پیرکهنه استعمار لقب گرفته است. پس از پایان جنگ درسال ۱۳۲۰ قدرت انگلستان درمنطقه خلیج فارس خصوصاً ایران روبه کاهش گذاشت و پس از کودتای ننگین ۲۸مرداد ۱۳۳۲ قدرت استعمار انگلیس درایران به حداقل خودرسید. ازآن سال به بعد این قدرت به آمریکا منتقل شد و ازآنجا که منافع امپریالیستها وابسته به یکدیگراست، انگلیس با کمک شیطان بزرگ راههای استعماری جدیدی گشود که یکی ازآن راهها سرمایه‌گذاری به انحاء گوناگون درایران بود. با این کارانگلیس چندسود عمده نصیب خودمیکرد که عمده‌ترین آنها بقرار زیراست:

۱- از متوقف شدن چرخهای صنعت انگلستان و بدنبال آن از افزایش بیکاری دراین کشور جلوگیری میشد همانطور که پس از پیروزی انقلاب اسلامی و قطع شدن یکی یکی دستهای این کشور استعمارگر، بیکاری درکشور مزبور افزایش یافت.

۲- انگلستان با این کارقسمتی از یکی از اهرمهای اقتصادی یعنی صنعت را دردست خودداشت و به هر طریقی که صلاح میدانست، آن را کنترل میکرد(هرچند که اکثر صنایع دست این کشورنبود) گاهی رشد (کاذب) آن را کاهش داده و گاهی افزون میکرد.

۳- همچنین با چنین عملی هرآنچه که کشورهای استعمارگر خواهان آن بودند، به ما میرسید. طبیعی است که آنها هیچگاه خواهان این نیستند که ما صنعتی خودکفا و مستقل داشته باشیم، آنها همیشه درپی آن هستند که درهمه حال دست ما پیش آنها دراز بوده و محتاج به آنها باشیم، بعنوان مثال، ترسیم طرح اولیه تأمین کارخانه، چگونگی پیاده کردن آن، نوع دستگاههای کارخانه و... همه ازطرق مختلف تحت کنترل آنها بود.

۴- یکی از خصوصیات استثمارگران همیشه این بوده که ابتدا با پرداخت مبالغی هنگفت و تامین وسایل اولیه کار(هرچند آنها از رده خارج شده و حتی درحد استاندار عادی نیز قرارنداشته باشند) ملل مستضعف را که اکثراً ساده و بی‌ریاهستند، درخوشی کاذب فروبرده و پس از مدتی که به حد وابستگی رسیدند، شرایط مطابق میل خود را برآنها تحمیل کنند، درست همانند قاچاقچیان مرفین وهروئین که البته همین قاچاقچیان نیز دستپرورده استعمارگران هستند. این قاچاقچیان درآغازکاربادوستی مکارانه خودباهرفردی، ابتدا این مواد مرگبار را با قیمت نازل و حتی دراکثر موارد بدون پرداخت پولی ازطرف فردمربوطه، دراختیار او قرارمیدهند، بعد که خوب معتاد شد و راه گریزی برای وی باقی نماند، موادمزبور را قطع میکنند تا او را به بندگی خودبکشند.

۵- آنها همیشه سعی داشتند که بگویند: ما هستیم که شما هستید، شما بدون وجودما هیچ نیستید. بدین معنی که وجودما را منوط به وجود خود میدانند. البته این مسئله بیشتر درشعار بود تا عمل و دیدیم که امت مسلمان ما با بثمررساندن انقلاب اسلامی و تداوم آن چه خوب بی‌محتوابودن این شعارها را آشکارکردند. انگلستان با این کار حداقل سرمایه‌گذاری را دریک کشور میکرد و حداکثر سود را به خود اختصاص میداد.

با این مقدمه به دیدار یکی از کارخانجاتیکه بوسیله انگلیسیها و با کمک ایادی آنها بنانهاده شده است میرویم. (کارخانه آجرایران پرس) که دراثر سیاستهای استعمارگرانه این افراد، تولیدش بصورتی که باید و شاید، مناسب نیست. ما طی دیداری از کارخانه، مسائل آن، نفوذ فخاران و همکاری آنها را با انگلیسیها برای پرکردن جیب خود و... موردبررسی قراردادیم که ازنظرشما می‌گذرانیم:

*** تاریخچه وسیر تحول سهام کارخانه**

کارخانه آجر ایران پرس با سرمایه‌ای حدود ۸۰ میلیون تومان دراوائل سال ۵۶ توسط حدود ۳۵۰ نفر از صنف فخاران وبانک‌صنایع وشرکت انگلیسی (لندن‌بریک) درمحوطه‌ای به وسعت ۵۰۰ هکتار در قرچک ورامین احداث شد. بیشترین سهام این کارخانه یعنی ۶۰٪ متعلق به صنف فخاران بودکه تنها سرمایه نقدشان ۱۸ میلیون تومان بوده است و۴۴ میلیون تومان از بانک صنعت ومعدن وام گرفته بودند. درصورتیکه هریک از فخاران دارای چندین کارخانه آجرپزی بوده وهستند سهام بانک صنایع ۲۰٪ میباشد که معادل ۶میلیون تومان سهم داشته است. شرکت لندن بریک بعنوان سرمایه‌گذاری دستگاههای ارزده خارج شدهٔ کارخانه ونماینده بانک صنایع را بعنوان مهندس ومشاور با حقوقهای بسیار زیاد راهی ایران میکند. سهامداران دیگر بعضی صنف فخار وبانک صنایع که برای پرکردن جیبهایشان سرمایه‌گذاری کرده بودند، آنچنان غرق درروباهای خویش بودند که متوجه فعل‌وانفعالاتی که شرکت لندن بریک درجهت منافع استعماری خود انجام میداد، نمی‌شدند. این نشاندهنده انست که امپریالیستها چگونه وبا استفاده از چه افرادی برملت وکشوری تسلط پیدا میکنند وآنها را هرروز بخود وابسته می‌نمایند.

*** مالکیت**

مالکیت کارخانه تا اوائل سال ۱۳۶۰ دراختیار سهامداران اولیه یعنی صنف فخارو‌بانک صنایع وشرکت لندن‌بریک بود. اما آنچه مسلم بوده وهست اینست که هیچکدام مالک اصلی کارخانه نبوده ونخواهند بود.

بدلیل آنکه سرمایه‌ای که اینها جهت ایجاد کارخانه پرداختند از دسترنج خودشان نبوده است. چون صنف فخار با گرفتن ۴۴ میلیون تومان وام از بانک صنعت ومعدن اقدام به ایجاد کارخانه کرده‌اند درصورتیکه کل سرمایه کارخانه ۸۰ میلیون بوده است وتنها ۳۰ میلیون تومان نقدا پرداخت گردیده است، آنهم با شرایطی که ۶ میلیون تومان شرکت لندن بریک وتنها ۱۸ میلیون تومان صنف فخار که آنهم متعلق به ۳۵۰ نفر بوده است، اقدام به این عمل کرده‌اند اینها تاسال ۱۳۶۰ نیز به حاکمیت استکباری خود بر مستضعفان ادامه دادند. تااینکه کارگران پس از انقلاب بخاطر رشد فکری که پیدا کردند، دانستند که فخاران برآنها ظلم می‌کنند. این آگاهی منجر به نوشتن طوماری از طرف برادران کارگر جهت ملی شدن کارخانه گردید ودرنتیجه مدیریت فعلی کارخانه ونماینده بانک صنایع نیز اقداماتی انجام دادند و دراوائل سال ۶۰ کارخانه را ملی اعلام کرده ومشمول بند (ج) می‌نمایند کارخانجات مشمول بند (ج) تحت پوشش سازمان صنایع ملی قرار می‌گیرند. بدین صورت دست سرمایه‌داران ازاین کارخانه کوتاه میگردد.

*** مدیریت**

مدیریت کارخانه تا قبل از انقلاب به عهدهٔ هیئت مدیره‌ای بود که از طرف سهامداران کارخانه تعیین میگردید بدینسان که از سهامداران صنف فخار، بانک صنایع وشرکت لندن‌بریک، هرکدام یک نفر نماینده درجلسه هیئت مدیره شرکت میکردند وهیئت مدیره مدیرعاملی جهت اداره‌کارخانه تعیین میکرد که میبایست زیر نظر هیئت مدیره عمل نماید وبدین ترتیب، مدیر داخلی کارخانه وسرپرستها نیز کسانی بودند که حافظ منافع استعماری آنها بودند. کارگران درچنین محیطی هیچگونه اعمال نظری درهیچیک از کارهای کارخانه ومسائل دیگر نداشتند وهرگونه اظهار نظری باعث اخراج کارگران می‌گشت. پس از انقلاب مدیرعامل سابق فرددیگری را به جای خویش انتخاب کرد شورای کارگران هم که بعداز پیروزی انقلاب تشکیل شده بود، بامدیریت جدید جهت فعال کردن کارخانه همکاری نزدیک نمود وتابه امروز از متوقف شدن چرخهای کارخانه جلوگیری کرده‌اند.

***تولید از خرداد ۵۹ روبه کاهش رفته است**
***کارخانه دربرابر توطئه سهامداران قبلی قراردارد و آنها مانع فروش تولید آن شده‌اند**

***تولید و توزیع**

کارخانه تولید خود را از اواخر سال ۵۶ آغاز کرد و اکنون سیر تولید کارخانه را میتوان در سه بخش خلاصه کرد ۱- قبل از انقلاب ۲- بعد از انقلاب تا جنگ تحمیلی ۳- از جنگ تحمیلی تا به امروز

۱- قبل از انقلاب

الف- پس از اتمام مهلت مرحله اول قرارداد، تولید ۲۵۰/۰۰۰ قالب برآورده شده بود. و لیکن هیچوقت به این حد نرسید وعلت اینکار طبق اظهار مسئولان آن است که مقداری از وسائل الکترونیکی نرسیده و کوره روشن نشده و سیستم خاکرسانی نیز تکمیل نشده بود.

ب: پس از تکمیل و راه‌اندازی مرحله اول هم تولید هیچگاه بمیزان پیش‌بینی شده درقرارداد نرسیده برای مثال گزارش تولید مهندسین لندن بریک برای ۵ روز کار در هفته که ۱۵ ماه بعد از زمان قرارداد میبایست تولید به ۲۵۰/۰۰۰ برسد بشرح زیر میباشد.

۱۹۷۷/۱۲/۳۱	۶۵/۰۰۰
۱۹۷۸/۱/۱	۷۵/۰۰۰
۱۹۷۸/۱/۲	۸۴/۰۰۰
۱۹۷۸/۱/۳	۸۸/۰۰۰
۱۹۷۸/۱/۴	۶۵/۰۰۰

ج: پس از گذشت حدود ۲۰ ماه که میبایستی تولید از مرز ۳۵۰/۰۰۰ گذشته و ۵ ماه از زمانی که بایستی تولید به ۵۰۰/۰۰۰ عدد رسیده باشد. طبق گزارش سرمهندس لندن بر یک هنوز قسمتهائی از ۱۲ پرس تکمیل نبوده و بالا برهای موجود کفاف تولید را نمی‌داده است و میزان تولید در همان حد گذشته بوده است. یعنی قسمتهای اساسی کارخانه کامل نشده بود.

۲- بعد از انقلاب تا جنگ تحمیلی

بعد از انقلاب این کارخانه نیز مثل سایر کارخانه‌ها، کلیه مهندسین و مشاورین خارجی را اخراج میکند و خودبرادران آنچه را در توان و قدرت داشتند جهت راه‌اندازی کارخانه به کار گرفتند که آمارهای بدست آمده نشان میدهد که تولید کارخانه بمیزان قابل توجهی بالا رفته است. راه‌اندازی یکی از دو کوره کارخانه که استفاده نمی‌شده است تکمیل و راه‌اندازی ۱۲ پرس از ۲۴ پرس نیز پس از رفتن کارشناس بوسیله خود برادران کارگر و مهندسین ایرانی صورت گرفت. این برادران پس از فعالیتهای بسیار توانستند ۲۲ پرس را آماده بکار نمایند و بالاترین تولید روزانه را در اردیبهشت ۵۹، ۳۰۰/۰۰۰ قالب آجر ثبت نمایند.

***کارخانه ملی شده و تحت پوشش سازمان صنایع ملی است**

۳- از جنگ تحمیلی تا به امروز

طبق آنچه که آمار سالیانه شرکت نشان میدهد تولید از خردادماه ۵۹ روبه کاهش دارد و تنها معجزه توانسته است کارخانه را روی پا نگه دارد. کاهش تولید نیز دلایلی داشته است. از جمله رکود کارهای ساختمانی در تهران از خرداد ۵۹ بحدی بود که در مرداد ماه میزان فروش به ۴۴٪ سال قبل کاهش پیدا کرد و با شروع جنگ تحمیلی این کاهش بحدی بود که در دی ماه ۵۹ به کمتر از ۲۳٪ ماه قبل خود رسید که تا به امروز این کاهش ادامه داشته است و اگر به همین صورت ادامه یابد باعث تعطیل شدن کارخانه خواهد شد.

***توزیع**

آجر کارخانه قبل از انقلاب و مدتی پس از انقلاب فروش نسبتاً خوبی داشت که تازه تاسیس بودن کارخانه یکی از دلائل آن بود. علاوه براین، چون سهامداران هر کدام دارای چندین کارخانه آجرپزی بودند و بازار فروش را قبلاً جذب کرده بودند، براحتی میتوانستند هر مقدار آجر تولیدشده این کارخانه و سایر کارخانه‌های دیگر رانیز بفروش برسانند و ضمناً ساختمان سازی آزاد بود. اما پس از انقلاب هیچ یک از شرایط فروش قبل از آن وجود نداشت تا آجر تولید شده کارخانه بفروش برسدو با اینکه آجر پس از انقلاب بیشتر از سابق شده بود لیکن بعلت توطئه‌های سهامداران قبلی که بدلیل ملی شدن کارخانه و از دست دادن سرمایه‌شان هر روز علیه کارخانه تحریکاتی انجام میدهند و جو بازار فروش کارخانه را خراب می‌کنند، فروش تولیدات عملاً در حد لازم امکان ندارد، مضافاً بر اینکه کمبود بعضی دیگر از مصالح ساختمانی از قبیل سیمان و آهن نیز در رکود بازار آجر تاثیر بسزائی داشته است.

ادامه دارد

اینجا سالن پرس است، دراین سالن ۲۴ دستگاه‌پرس قراردارد که تولید آجر این سالن درروز میتواند ۵۰۰۰۰۰ عدد باشد

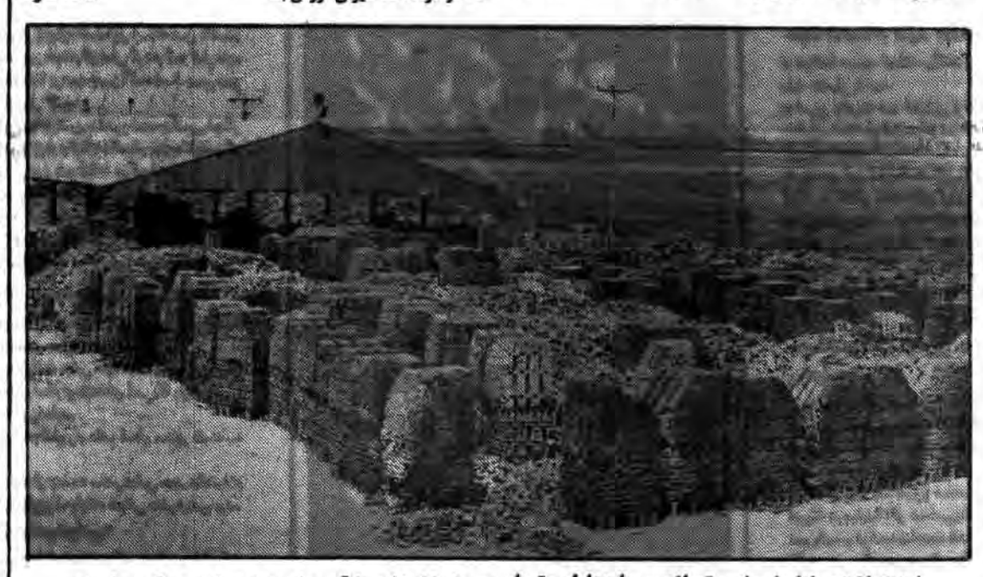

بعلت نداشتن بازار فروش و توطئه سرمایه‌داران، تمام محوطه کارخانه را آجرهای تولید شده پرکرده است

کشتی‌گیران ایرانی ازدورمسابقات خارج شدند

مبارزه‌های کشتی فرنگی قهرمانی سال ۱۹۸۱ جهان در شهر اسلو مرکز نروژ آغاز شد. بگزارش خبرگزاریهای خارجی کشتی‌گیران ایران که مبارزه‌های دومین دوره این مسابقه‌ها را از صبح دیروز آغاز کردند تاکنون به این نتایج دست یافتند. نتایج کشتی‌گیران ایران در دوره اول مسابقات

۴۸- کیلو- عبداله کاکاحاجی از ایران با ضربه فنی مغلوب حریف ژاپنی خود شد.

۵۲ کیلو گرم عسگر محمدیان باامتیاز پنج برده به کشتی‌گیر آلمان فدرال باخت

۵۷ کیلوگرم جمشید جلالی درسه دقیقه نخست مبارزه توسط حریف بلغاری چهار اخطاره شد.

۶۲ کیلوگرم بهروز منش باامتیاز چهار بر پنج مغلوب کشتی‌گیر اتریشی شد

۶۸ کیلوگرم محمد بناء حریف یوگسلاوی خود را با ضربه فنی برد

۷۴ کیلوگرم جعفر علیزاده برابر کشتی‌گیر مجارستان چهار اخطاره شد

۸۲ کیلوگرم فریدون بهنام‌پور درزمان بیست ثانیه با ضربه فنی مغلوب حریف سولدی خود شد.

نتایج کشتی‌گیران ایران در دوره دوم مسابقات

۴۸ کیلوگرم عبداله کاکاحاجی باامتیاز مغلوب حریف آلمان فدرال شد.

۶۸ کیلوگرم محمد بناءاز حریف بلغاری باامتیاز شکست خورد

۷۴ کیلوگرم جعفر علیزاده بدنبال شکست برابر حریف سوئدی با دو شکست دررقابتها حذف شد.

۸۲ کیلوگرم فریدون بهنام‌پور با شکستی که برابر کشتی‌گیر رومانی داشت از مسابقه‌ها حذف گردید.

باین ترتیب شش کشتی‌گیر ایرانی از دور مسابقات اوت شدند و تنها محمد بناء در وزن ۶۸ کیلوگرم درجدول باقی است.

آزادگان الیگودرز، از بروجرد شکست خورد

بدعوت تیم فوتبال آزادگان الیگودرز تیم فوتبال شهداء مسجد امام حسین بروجرد وارد الیگودرز گشته و در استادیوم تختی و با حضور جمع کثیری از علاقمندان بورزش یک مسابقه دوستانه برگزار نمودند لازم به یادآوری است که ورزشکاران دو تیم ازجوانان مکتبی بوده و رقابت آنها در کمال برادری انجام گردید دو تیم در موقع ورود به زمین مسابقه ندای دشمن شکن الله اکبر خمینی رهبر سر داده و تماشاگران حزبالهی هم با تشویق آنها و خواندن سرودهای مکتبی فضای استادیوم را بطور کامل اسلامی نمودند مسابقه دو تیم با نتیجه ۳ بر ۱ بنفع تیم شهدای مسجد امام حسین بروجرد خاتمه یافت گلها ی تیم شهدا را حسن خراطی کاپیتان تیم و گل تیم آزادگان را رحیم گودرزی بثمر رساندند- داوری این مسابقه را بهرامی با کمک گودرزی و سرلک بعهده داشتند.

اسامی تیم فوتبال آزادگان الیگودرز ارسلان گودرزی، حسین نظری، رضا بابائی، ولی توکلی رحیم رضائی احمد توکلی احمد رجبی رضا حسامی حمید توکلی (کاپیتان) تقی افشار، رحیم گودرزی عظیم توکلی بهر ام سلیمانی مجید حبیبی عزیز سرلک

نتایج مسابقات شنای بانوان

مسابقات شنای دختران درسنین هشت تا چهارده سال درپانزده رشته با شرکت ۱۵۰نفر دراستخر سرپوشیده ورزشگاه شیرودی انجام شد و نفرات اول بشرح زیراعلام شدند.

۱۰۰مترآزاد زیر۱۲سال، پریسا جبارزادگان

۱۰۰مترآزاد ده‌تا دوازده سال سیما سراجزاده

۱۰۰متر کرال پشت ده‌تا دوازده سال پریسا جبارزادگان

۱۰۰متر قورباغه ده تا ۱۲سال مریم قادری

پنجاه درچهارمتر آزاد تیمی تا دوازده سال جبارزادگان، خانبافی، افقهی، سراجزاده

۱۰۰مترآزاد ۱۲ تا چهارده سال رویاخان باقی

۱۰۰متر قورباغه ۱۲ تا۱۴سال نازی توتونچی

پنجاه درچهارمتر تیمی تا چهارده سال نگین خاکی، پریسا توتونچی، هزاوه خانباقی

۱۰۰مترآزاد نادیا ولی اوغلی

۱۰۰متر قورباغه نادیا ولی اوغلی

۱۰۰مترکرال پشت زویا ولی اوغلی

چهار درپنجاه متر مختلف تیمی نادیا ولی اوغلی، زویا ولی اوغلی، قاری و صدیقی

پنجاه مترآزاد زیر ده سال آتوسا افقهی

بیست و پنج مترآزاد زیرهشت سال بیتاحداد

کلاس بدمینتون برای بانوان

تهران - خبرگزاری پارس فدراسیون بدمینتون اطلاع داد کلاس داوری و مربیگری بدمینتون برای بانوان از تاریخ ۶۰/۶/۱۰ در محل سالن سخنرانی دفتر امور مشترک فدراسیونها ثبت می‌نماید این کلاس از تاریخ ۶۰/۶/۱۱ بمدت یک هفته تشکیل خواهد بود.

کلاس نجات غریق بانوان

فدراسیون نجات غریق جمهوری اسلامی ایران به‌اطلاع کلیه بانوان علاقمند به آموزش فن نجات غریق میرساند که کلاسهای جدید آموزش نجات غریق درجه ۲بانوان از روز چهارشنبه ۲۵شهریور ماه جاری در استخر سرپوشیده شهید شیرودی آغاز بکار خواهد نمود. ساعت برگزاری کلاس از ساعت ۴الی۱۷/۳۰ خواهد بود.

متقاضیان با دردست داشتن چهار قطعه عکس سه در چهار یکبرگ فتوکپی شناسنامه و فیش پرداخت مبلغ ۵۰۰ریال به حساب جاری ۵۲۰۶۰ این فدراسیون نزد بانک ملی شعبه انقلاب اسلامی سه راه آیت الله طالقانی حداکثر تا ساعت ۶/۳۰ بعد از ظهر روز شنبه ۲۳شهریور ماه به دفتر فدراسیون واقع در ورزشگاه شهید شیرودی مراجعه نمایند.

گروه کارگری شهید معتمدی قهرمان کشتی نوجوانان تهران

روابط عمومی وزارت کار و امور اجتماعی اعلام داشت مسابقات کشتی نوجوانان که در دو گروه سنی ۱۳ تا ۱۴ و ۱۵ تا ۱۶ سال از سری مسابقات نوجوانان نواحی تهران(منطقه جنوب) در استادیوم کارگری شهید معتمدی با شرکت ۷ کشتی گیر برگذار میگردد با قهرمانی تیم‌های کشتی استادیوم ورزشی کارگری شهید معتمدی در هر دو گروه پایان یافت.

صعود به قله ۳۹۰۰متری آبک

روابط عمومی ستاد مشترک ارتش جمهوری اسلامی ایران اعلام کرد تیم دوازده نفره کوهنوردی ستاد مشترک جهت آمادگی بدنی به قله ۳۹۰۰متری «آبک» در ارتفاعات شمشک صعود کرد.

جدول رده‌بندی باشگاههای دسته اول تهران

ردیف	بازی	برد	مساوی	باخت	زده	خورده	امتیاز
۱- هما	۶	۴	۲	-	۱۴	۵	۱۰
۲- استقلال	۶	۳	۲	۱	۹	۴	۸
۳- بوتان	۶	۴	-	۲	۸	۶	۸
۴- راه آهن	۶	۱	۵	-	۷	۵	۷
۵- اکباتان	۶	۲	۳	۱	۵	۴	۷
۶- پرسپولیس	۶	۲	۳	۱	۱۰	۱۰	۷
۷- بانکملی	۶	۲	۲	۲	۱۲	۱۰	۶
۸- شاهین	۶	۱	۴	۱	۳	۲	۶
۹- نفت	۶	۱	۴	۱	۳	۳	۶
۱۰ کیان	۶	۲	۲	۲	۷	۸	۶
۱۱- آرارات	۶	۲	۳	۲	۶	۶	۵
۱۲-صنایع دفاع ملی	۶	-	۳	۳	۵	۱۳	۳
۱۳- برق	۶	-	۳	۳	۲	۸	۳
۱۴- تهران جوان	۶	-	۲	۴	۸	۱۶	۲

اخبار ورزشی شهرستانها

● آبادان- خبرنگار جمهوری اسلامی: بگزارش رسیده برادرنصرا... لشگری یکی ازبازیکنان تیم فوتبال آبادان که درنیروی هوایی انجام وظیفه مینمود در جبهه آبادان در نبرد با کفار بشهادت رسید شهادت این فرزند رشید اسلام را به امام امت و خالواده و همچنین جامعه ورزش تبریک و تسلیت میگوئیم.

●آبادان- خبرنگار جمهوری اسلامی: برادر هوشنگ خوشکلام مربی سابق تیم جم و تیم منتخب آبادان اعلام داشت فرماندار آبادان طی تلگرامی به هیئت تربیت بدنی خوزستان آمادگی تیم فوتبال در آبادان را درمسابقات سراسری اعلام کرد.

در ضمن نتایج کلی بازیهای انجام شده جام شهدای ۷ تیر در آبادان تا تاریخ ۶۰/۹/۴ بشرح زیر علام شد.

مهندس سپاه صفر- سپاه آبادان۷ بنیادشهید ۶، آموزش و پرورش صفر، بسیج آبادان ۵، کمیته ارزاق یک، شهرداری آبادان ۸ پست مهندسی سپاه یک، سپاه آبادان ۴، آموزش و پرورش صفر، سپاه خرمشهر صفر، بسیج آبادان صفر، کمیته ارزاق ۲، کارگران صفر، تپه‌های مدن ۳، کارگران صفر، مهندس سپاه صفر، آموزش و پرورش صفر، سپاه خرمشهر ۱، تپه‌های مدن۲، شهرداری ۳، بنیادشهید۳، بسیج ۴، کارگران آبادان یک، کمیته رزاق یک، تپه‌های مدن۲، آموزش و پرورش صفر، شهرداری ۳، سپاه آبادان۵، بنیادشهید یک دراین بازیهای انجام شده سپاه آبادان با ۱۸ گل زده و ۳ گل خورده و ۷ امتیاز اول و تیم شهرداری دوم شد.

●رشت: یک دوره مسابقه والیبال جام شهید رحیم احمدی با شرکت ۱۲ تیم در زمین والیبال بوشهر خشکبیجار شروع شده بود به پایان رسید و در نتیجه تیم واحد به مقام قهرمانی دست یافت و تیمهای بلندپرواز و شامسرا نوشهر خشکبیجار به مقامهای دوم و سوم رسیدند. همچنین یک دوره مسابقه بسکتبال جام دوستی در شهرستان صومعه‌سرا با شرکت ۷ تیم برگزارگردید درنتیجه تیمهای اتحاد تیم جوانان جم و تیم به اضافه سی سال به مقامهای اول تاسوم دست یافتند.

● همدان: در ادامه مسابقه‌های فوتبال قهرمانی باشگاههای همدان دو دیدار در ورزشگاه تختی این شهرستان انجام شد و این نتایج بدست آمد در دیدار اول خانه جوانان با آرش یک بر یک مساوی و در دیدار دوم اکباتانا یک برصفر بر تیم شاهین غلبه کرد.

● نوشهر: مسابقات فوتبال جام شهدای انقلاب با شرکت ۱۴ تیم درروستای نوشهر خشکبیجار رشت انجام شد دراولین دیدار این بازیها تیم ساحل با نتیجه ۵ بر ۴ تیم واحد را شکست داد و دربازی دیگر تیم درخشان ۳ بر صفر مغلوب تیم شاهین شد این مسابقات همچنان ادامه دارد مسابقات فوتبال جام شهدای زد سالان فومن با شرکت ۷ تیم دراین شهرستان آغاز شده بود پایان یافت و درنتیجه تیم حنیف به مقام اول دست یافت و تیمهای پیشگام و آرش به ترتیب مقامهای دوم و سوم را به خود اختصاص دادند درادامه مسابقات فوتبال قهرمانی شهرستان رشت دو دیدار در استادیوم ورزشی تختی این شهرستان برگزار شد دراین بازیها تیم پی‌پو با نتیجه ۹ بر ۳ تیم برق را شکست داد و در دیدار دوم تیم پوشش یک برصفر برتیم نیکنوش غلبه کرد.

● ایلام: مسابقه‌های فوتبال نوجوانان جنگزده مستقر در استان ایلام که در ورزشگاه شماره ۲ ایلام برگزار میشد همچنان ادامه دارد بگزارش خبرگزاری پارس درنخستین روز این نتایج بدست آمد.

وحدت ۴ بهشتی یک آزادی ۳ سرتاپت صفر کانون یک مهران سه امید ۲ چمران صفر

● زنجان: بگزارش روابط عمومی سپاه پاسداران انقلاب اسلامی یکدوره مسابقه دو صحرانوردی به مسافت ۳ کیلومتر با شرکت برادران پاسدار برگزار شد که درنتیجه این اشخاص به ترتیب مقامهای اول تا ششم را کسب کردند ۱- نقی خلقی ۲- سلیمان عنبری ۳- رمضان عدل ۴- مسعود خوشنام ۵- کمال هود ۶- نقی سفری که به این برندگان جوائزی با شرکت مسئولین سپاه اهدا شد.

● قائم‌شهر فینال مسابقات والیبال جام مرحوم رضا تبریزی که با شرکت تیمهای گرگان نوشهر بابلسر بابل و دو تیم از تساجی مازندران بمدت پنج روز در استادیوم تختی قائمشهر جریان داشت بپایان رسید و تیم بابلسر عنوان قهرمانی این دوره از مسابقات را کسب کرد.

۴۱ هنرستان مجهز بعداز انقلاب ساخته شده است

سرویس خبری- درطول بعد از انقلاب تاکنون تعداد ۴۱ هنرستان با امکانات کافی درحومه تهران و تعدادی ازشهرستانها تاسیس شده است.

بگزارش خبرنگار ما در بولتن خبری دفتر آموزش فنی و حرفه‌ای وزارت آموزش و پرورش که حاوی عملکرد این شاخه وزارت آموزش و پرورش میباشد پیرامون تاسیس هنرستانهای جدید گفته شده است که این هنرستانها درسطح کشور بخصوص درمحلات کم درآمد و پرجمعیت که علاقه بکارهای فنی احساس میشد تاسیس شده است. ازاین تعداد ۶ هنرستان درتهران تاسیس گردیده است. براساس همین گزارش تعدادی ازهنرستانها نظیر هنرستان شهید خداکرم درخیابان شوش شرقی درساختمانهای مصادره شده تاسیس گردیده است.

در کنفرانس پیونگ یانگ

وزیر کشاورزی ایران رژیم جنایتکار عراق رامورد حمله قرارداد

واحد مرکزی خبر به نقل از خبرگزاری فرانسه ازپیونگ یانگ گزارش میدهد بسیاری از نمایندگان ۸۰ کشور درحال رشد که درکنفرانس تولید مواد غذائی و کشاورزی درجهان سوم در پیونگ یانگ شرکت کرده‌اند کشورهای غربی را متهم کردند که از سوء تغذیه بعنوان یک سلاح سیاسی واقتصادی استفاده میکنند.

منابع نزدیک به سمپوزیوم کشورهای غیر متعهد وسایر کشورهای درحال رشد در مورد افزایش تولید مواد غذائی و کشاورزی گفتند احتمال میرود بیانیه نهائی کنفرانس پیونگ یانگ که قراراست دراجلاس اختتامی روزدوشنبه تصو[illegible] لحن معتدلتری داشته [illegible]

در کنفرانس تولید مواد غذائی وکشاورزی در جهان سوم اولین اجلاس گسترده بین‌المللی است که درجمهوری دموکراتیک خلق کره برگزار میشود. در[illegible] کنفرانس هیئتهای نمایند[illegible] ۷۷ کشور وجنبش آزادی بخش و ۱۲ سازمان بین‌المللی ومنطقه‌ای درآن شرکت کرده‌اند. قبل از خاتمه بحثهای کلی به جنبش سازمان آزادی بخش فلسطین، سازمان خلق آفریقای جنوب غربی«سوایو» وکنگره ملی آفریقائی آن دسته ازکشورهای غرب را که تحت نفوذ ورهبری آمریکا قراردارند بشدت مورد حمله قراردادند.

نماینده کنگره ملی آفریقائی از سوی سه جنبش آزادی بخش که درکنفرانس پیونگ یانگ شرکت کرده‌اند جهان غرب راعامل بین‌المللی تروریسم خواند و بویژه امپریالیست ها[illegible] بخاطر استفاده ازمواد غذائی بعنوان یک سلاح برای باجگیری مورد انتقاد قرارداد. میگوئل رود[illegible] دیگر مسایه‌آمعاون وزیر کشاورزی کوبا ورئیس سمپوزیوم کشورهای غیر متعهد ودیگر کشورهای درحال رشد پیرامون افزایش تولید مواد غذائی و کشاورزی نیز درنطق افتتاحیه خود اعلام کرد جهان پیشرفته از تولید مواد غذائی بعنوان یک سلاح سیاسی و اقتصادی علیه کشورهای در[illegible] رشد بهره‌برداری میکند درحالیکه تهیه متن بیانیه نهایی دراجلاس کمیسیو[illegible] اعلام شده است چندین هیئت نماینده‌گی خواستا[illegible] که متن این بیانیه [illegible] وبرلزوم تحکیم هم [illegible] سوم بطور کلی [illegible] متعهدها بطور اخص [illegible] میان کشورهای جهان [illegible] روزپنجشنبه گذشته بدنبال حادثه‌ای که درپی آن رئیس هیئت نمایندگی ایران یکی از مهمترین هیئتهای شرکت کننده درکنفرانس حمله راترک کرد شدت گرفت. محمد سلامتی وزیر کشاورزی و عمران روستایی رژیم جنایتکار عراق رامورد حمله قرارداد وهنگامیکه یک دیپلمات عراقی برای تاکید این مطلب که ایران پیشنهادهای صلح عراق را بدون پاسخ گذاشته است به ایراد سخن پرداخت جلسه راترک کرد.

حادثه دیگر درزمانی روی داد که سلامتی اعلام کرد درمیان مشکلاتی که کشورش با آن روبرو است حضوریک ونیم میلیون پناهنده افغانی درایرانست که از هجوم وسرکوب شوروی گریخته‌اند.

وزیر کشاورزی واصلاحات ارضی افغانستان بامطرح کردن تز همیشگی دولت خود در پاسخ به اظهارات وزیر کشاورزی وعمران روستائی ایران تاکید کرد که نیروهای شوروی درپاسخ به درخواست کمک افغانستان وارد این کشور شده‌اند.

غرفه ایران در نمایشگاه بین‌المللی دمشق گشایش یافت

روابط عمومی مرکز توسعه صادرات ایران اعلام داشت غرفه دولت جمهوری اسلامی ایران در بیست و هشتمین نمایشگاه بین‌المللی دمشق واقع در کشور سوریه روز ۳۱- مرداد ماه توسط آقای محمد اترش وزیر اقتصاد سوریه گشایش یافت و غرفه ایران مورد بازدید بیش از ۱۰ هزار تن قرار گرفت.

غرفه جمهوری اسلامی ایران در این نمایشگاه در ۳۵۰ متر مربع تشکیل شده و مشتمل بر دو قسمت اقتصادی بازرگانی و فرهنگی میباشد. در بخش اقتصادی غرفه ایران، فعالیتها و تولیدات بالغ بر ۵۰ واحد صنعتی و بازرگانی از جمله مواد معدنی، لوازم خانگی، لوازم بهداشتی، صنایع دستی و سنتی فرش و ماشین آلات مختلف بمعرض نمایش قرار داده شده است.

در بخش دیگر غرفه ایران، انقلاب اسلامی ایران و فعالیتهای فرهنگی در ایران با همکاری موثر برادران عضو انجمن اسلامی ایران در کشور سوریه و با عرضه و نمایش انواع فیلم، عکس و اسلاید و ارائه انواع بروشور، پوستر، کتاب و غیره به مردم مسلمان کشور کشور سوریه و دیگر بازدید کنندگان معرفی گردیده که مورداستقبال چشمگیر مردم کشور سوریه قرار گرفته است وروزانه هزاران قطعه از عکسها و گفتار امام بزبان عربی در بین خواستاران و علاقمندان توزیع میگردد.

این نمایشگاه تا ۱۹ شهریور ماه امسال در کشور سوریه برپا خواهد بود وانتظار میرود در این مدت صدها هزار تن از مردم مسلمان کشور سوریه از غرفه جمهوری اسلامی ایران در این نمایشگاه دیدار نمایند.

باحضور نخست وزیر

گردهمائی بررسی حفاظت منابع طبیعی بکار خود پایان داد

گرد هم آئی بررسی مسائل و مشکلات حفاظت منابع طبیعی که باحضور محمد جواد باهنر نخست وزیر و نمایندگان مجلس شورای اسلامی در استانهای شمالی کشور و هم چنین مسئولین این استانها و تنی از معاونین و کارشناسان وزارت کشاورزی و عمران روستائی روز جمعه تشکیل شده بود بکار خود پایان داد به گزارش خبرگزاری پارس در پایان این گرد هم آئی قطعنامه ای در ۱۴ ماده تنظیم شد در این قطعنامه آمده است:

اهمیت حفاظت جنگل ها و مراتع کشور بطور کلی و بالاخص در منطقه شمال مورد تائید کلیه شرکت کنندگان است و ضروری است کلیه ارگانها و نهادهای دولتی و انقلابی بهرصورت از تجاوز و تخریب منابع طبیعی جلوگیری نموده و در این راه با مسئول

در اسلام هیچ فریضه‌ای از نماز بالاتر نیست «امام خمینی»

حجت‌الاسلام باریک‌بین امام جمعه قزوین شایعه خبر خبرگزاریهای صهیونیستی مبنی بر خرید اسلحه از اسرائیل را بشدت محکوم کرد

● سخنران قبل از خطبه‌های نماز جمعه حجت‌الاسلام حمیدزاده از جامعه روحانیت مبارز تهران بود که در سخنان خود توطئه‌های اخیر امریکا و ایادی صهیونیزم را بشدت محکوم نمود سپس حجت‌الاسلام باریک‌بین به‌ایراد خطبه‌های نمازپرداخت‌ایشان‌درخطبه‌اول خود علی

سخنانی ضمن ابراز خوشحالی از تشکیل انجمن اسلامی تاکسیرانان در قزوین از برادران متعهد این صنف تقاضا نمود حتی‌المقدور مسافرین خود را تا مقاصد مورد نظرشان برسانند. حجت‌الاسلام باریک‌بین در خطبه دوم روش خبرگزاریهای امریکائی درپخش خبر مربوط به خرید اسلحه ایران از اسرائیل را بشدت محکوم نمود سپس جمعیت شعار وحدت سر دادند و نماز جمعه را اقامه کردند.

پس از پایان نماز پیکر پاک سه تن از برادران ارتشی و یک برادر داوطلب که درجبهه‌های نبرد حق علیه باطل بشهادت رسیده بودند در میان تاسف و اندوه تشییع شد.

حجت‌الاسلام سید یحیی جعفری امام جمعه کرمان از مردم انقلابی ایران خواست در برابر توطئه‌های ابرقدرتهای شرق و غرب ایستادگی کنند

کرمان: نماز عبادی سیاسی جمعه این هفته نیز همانند هفته‌های گذشته و همزمان با دیگر نقاط میهن اسلامیمان و با شرکت جمع زیادی از مردم مسلمان شهر کرمان و در مسجد جامع این شهر به امامت حجت‌الاسلام سید یحیی جعفری امام جمعه کرمان اقامه شد. امام جمعه کرمان در خطبه‌های نماز به تشریح مسائل روز مملکتی پرداخت و از مردم انقلابی ایران خواست در برابر توطئه‌های ابرقدرتهای شرق و غرب و عوامل مزدور داخلی آنها که برعلیه انقلاب اسلامی انجام میشود ایستادگی کنند و با اتکاء به پروردگار متعال و بهره‌گیری از رهنمودهای پیامبر گونه امام امت راه خود را در راه برقراری یک نظام الهی ادامه دهند. امام جمعه کرمان در پایان خطبه‌ها از مسئولان مملکتی و استان خواست تمامی کوشش خود را در جهت رفاه حال زلزله زدگان بکار گیرند و تا قبل از فرارسیدن فصل زمستان برای بازسازی مناطق آسیب دیده و نیز مرمت منازل مسکونی غیر قابل سکونت شهر کرمان اقدام فوری بعمل آورند.

حجت الاسلام سیدهادی طباطبائی امام جمعهٔ پیکانشهر:

●(قرآن می‌گوید) مسلمانان شما حق ندارید یهود و نصارا را دوست و یار خود قرار دهید آنکس که از میان شما مؤمنین طلب یاری کند از یهود و نصارا این هم در حکم آنهاست و هدایت در مورد آنها اثر ندارد و آن افرادیکه دلشان مریض است و مرض نفاق دارند می‌بینند که بسرعت بطرف کفار میروند.

●می‌بینید که سادات رئیس جمهور مصر وقتی روی کار آمد قسم خورد به اسلام خدمت کند ولی مشاهده می‌کنید که به آمریکا خدمت میکند و پایگاه در اختیار آمریکا قرار میدهد.

● سادات و بگین متعهد شدند و قرار داد بستهاند که هردو بر علیه کشور اسلامی لیبی بجنگند. می‌توانیم سادات را یهودی یا نصرانی آمریکائی بگوئیم.

●وقتی می‌شنوید خالد پادشاه سعودی خود را خادم الحرمین میداند و گاهی خود را از خلفاء راشدین میداند می‌بینم نه تنها سوخت آنها را تهیه می‌کند بلکه می‌گوید باید کشور اسرائیل برسمیت شناخته شود، برادران عرب از آیهٔ ۵۱ تا ۵۴ سورهٔ مائده را در قرآن مجید بخوانید ووظیفه خود را بدانید در حالیکه سادات پیمان کمپ دیوید را با اسرائیل غاصب می‌بندد و به اسرائیل غاصب مسافرت می‌کند و بگین بمصر میرود و صدام به اسرائیل میگوید توربین و مرکز اتمی ما را بمباران کن و برای اینکه کشور اسلامی ایران را متهم کند این عمل را انجام میدهند و ایران اسلامی را که میخواهد اسلام را در سرتاسر دنیا پیاده کند به او تهمت خرید اسلحه از اسرائیل را میدهند. ورسانه‌های خبری صهیونیستی هم با بی‌شرمی این دروغ را به همه جا مخابره می‌کنند.

●جوانان هوشیار باشید بیدار باشید، امروز تهران شما مدینهٔ رسول ا.... است

●امام فرمودند، با سلاح اسرائیلی نمی‌جنگیم، با سلاح ایمان، می‌جنگیم

●اگر شرق و غرب عالم دست بدست هم بدهند تا، با سلاح ایمان هستیم هیچ غلطی نمیتوانند بکنند.

●خداوند یک خطابی به مسلمین صدر اول اسلام دارد مومنین اگر بعضی از شما ها مرتد شود و از اسلام خارج شود طوری نمیشود لطمه به اسلام نمی‌خورد و حدیث است که اگر ایمان در ثریا باشد فارس به آن دست پیدا میکند و کوشش کنید این چنین باشید.

استهبان:

حجةالاسلام رحمتی امام جمعهٔ استهبان درنماز جمعه به موضوعات زیر اشاره کرد:

۱- شهادت امام جعفر صادق (ع) و مبارزات آنحضرت و چگونگی پرورش اخلاق ۲- چگونگی کشتارو به آتش کشیدن قرآن توسط رژیم منحوس پهلوی درمدرسه فیضیه در سالروز شهادت امام صادق (ع) ۳- انحراف جوانان را ناشی از عدم آشنائی با قوانین قرآن و فقه اسلام دانست وخواستار گسترش حوزه‌های علمیه گردید همچنین از رادیو تلویزیون خواست تاافکار امام صادق (ع) را دربین مردم نشر دهد ۴- ایران درمورد وحدت اسلامی بسیار تأکید نموده واشغال قدس را نشانهٔ عدم وحدت مسلمین دانست.

آیتا... حسن‌زادهٔ آملی امام جمعهٔ آمل:

● دیروز زندان رفتن افتخار بود اما امروز درحکومت جمهوری اسلامی زندان رفتن ننگ است.

● آیت‌الله حسن‌زاده آملی به علت داشتن کار زیاد درقم درخطبه دوم ضمن بیان ارزش و منزلت سورهٔ جمعه ازمردم شریف آملی از بابت امامت جمعه خداحافظی نمود، نماز جمعه اینهفته آخرین نماز جمعه به امامت ایشان می‌باشد.

حجةالاسلام محمدرضا مبارکی امام جمعهٔ حسن آباد جادهٔ قم:

● انقلابیون واقعی مسلمان کسانی هستند که خود را برای اسلام بخواهند و فدا کنند، نه اینکه اسلام را دستاویز برای رسیدن به اهداف خود بخواهند.

● شایعه خرید اسلحه ایران از اسرائیل اینهم از همان حرفهای پوسیده‌ای بود که امریکا بمنظور جلوگیری از تسریع صدور انقلاب بدنیای مستضعفان بکار گرفته اما بدانند که پیروزی از آن اسلام، مسلمین و مستضعفان است.

حجت‌الاسلام موسوی جزایری امام جمعه اهواز:

● مبارزات مسلحانه‌ای که توسط عده‌ای از بنی‌هاشم درزمان امام صادق علیه دستگاه ظلم صورت میگرفت بطور مخفی تحت رهبری آنحضرت بود.

● همه ائمه یا مسموم شدند و یا به دست سلاطین جور شهید گشتند و همه عمر در مبارزه با بنی‌امیه و بنی‌عباس بودند.

● در سال ۴۲ رهرو منصور دوانیقی یعنی شاه معدوم فرزندان و شاگردان امام جعفر صادق را در مدرسه امام صادق یعنی فیضیه مورد هجوم قرار دادند به خیال اینکه حوزه و امام رامرعوب کنند که دیدیم امام آن اعلامیه تاریخی را تحت عنوان شاه دوستی یعنی غارت و تجاوز صادر کردند.

●● امام جمعه اهواز جنایت صدام را که بخاطر دستگیری چند تن از مجاهدین عراقی یک روستا را با خاک یکسان کرده محکوم کرد و از ملت مسلمان عراق خواست تا صدام را به سزای اعمالش برسانند.

در خطبه دوم نماز حجت‌الاسلام جزایری مطالب خطبه اول را به زبان عربی نیز بیان کرد و به زبان فارسی نیز در رابطه با امریکایی بودن منافقین گفت.

● اگر اینها (یعنی منافقین) امریکایی نیستند چگونه جرج بال، مشاور کارتر- حبیب الهی سلطنت طلب و معزی خائن همگی را آنها پشتیبانی می‌کنند و در خانه تیمی شان چک سفید متعلق به سرمایه‌داران وابسته که دراختیار آنها قرار دادهاند پیدا میشود.

● تا دستگیر نشدهاید (ای منافقین) توبه کنید که بعداز دستگیری دیگر توبه مؤثر نخواهد بود.

●● امام جمعه اهواز در پایان از طرح جبهه متحد اسلامی ضد صهیونیسم و وحدت سوریه و لیبی پشتیبانی کرد و نیز حمایت خود را از رهنمود آیت‌الله منتظری مبنی برای ایجاد مرکز اطلاعاتی اعلام کرد.

●● قبل از خطبه‌های نماز یکی از اعضای انجمن اسلامی مخابرات تهران که در زندان دوله تو در اسارت جنایتکاران ضدانقلاب بسر می‌برده است برای نمازگزاران سخن گفت. وی ضمن تشریح اقدامات جنایتکارانه گروهکهای امریکایی در کردستان از پایداریها و ایثار مجاهدان اسلام در این زندان تقدیر کرد.

حجةالاسلام حائری فومنی امام جمعه ماهشهر:

● از سختی و مشکلات نهراسید که خداوند اینها را برای امتحان شما قرار دارد همانطوریکه حضرت ابراهیم را پس از آزمایشهای مکرر به پیامبری برگزید.

● امروز آنچه که ابراهیم در آنزمان ندا داد شما ملت مسلمان نیز با ایستادگی در مقابل تجاوزات صدام، امریکا و دیگران، شیاطین داخلی وخارجی ثابت گردید که هرکدامتان بت شکنی هستید که مقاومت ابراهیم در دست و پای شماست.

● ضدانقلاب را شما با حضور در صحنه بودن شکست دادید و بهمه نشان دادید که شهادت برای شما افتخار است و همانطور که خدا فرموده است آنچه که در این میان نصیب ضدانقلاب میگردد جز روسیاهی چیز دیگری نبود.

حجةالاسلام روحا.... بیانی امام جمعه نکا:

● پیامبر اکرم میفرماید اسلام غریبانه ظهور کرد و روزی میرسد مجددا غریب میشود نگذارید اسلام به آن سرنوشت دچار شود

● ما باید به احکام اسلام و قرآن عمل کنیم باید اسلام را محکم بداریم، و یکدیگر را براه حق و فضیلت دعوت کنیم. همچنین در ناملایمات دعوت به امر و صبر و شکیبائی کنیم

● شما ملت ایران پیرو مکتب قرآن و پیرو مکتب علی (ع) «دشمنان» را محاصره کردهاید و نگوئید که آنها شما را محاصره کردهاند.

● بنی عباس خودشانرا جانشین پیامبر میدانستند اما ما امروز میتوانیم معنی امام را بفهمیم ومیدانیم که ولایت فقیه یعنی چه؟ امامت یعنی چه؟

● امام صادق میفرماید: ۳ گروه هستند که خداوند با آنها سخن نمیگوید در روز قیامت:

۱- آنبسته که درختی بنشانند و خداوند آنرا نفشاند ۲- کسی شخصی را به امامت برگزیند که خداوند او را به امامت قبول نکرده باشد ۳- کسیکه خداوند او را به امامت برگزیند و کسی او را انکار کند

●● سخنران قبل از خطبه‌های نماز جمعه نکا برادر حجةالاسلام اسدی از حوزه علمیه قم بود.

حجةالاسلام ربانی امام جمعه بندر گز:

● اکنون ما با کدامین دشمن در حال ستیز هستیم، کدامین دشمن سخت کوش‌تر است، دشمن فراوان داریم دشمنانی داریم که به لباس اسلام ملبس هستند و از این طریق علیه مذهب و قانون خدا میجنگند شمامیدانید انسانهائیکه آگاهی ندارند و در سر آنها قرار میگیرند دشمن خدا هستند، مجاهدین خلق هم دشمن خدا هستند چگونه باید چهره پلید آنها را افشا کرد؟!

● با دشمن محبت کردن یا ارادت داشتن دشمنی با خداست، و مبارزه با مستضعفین میباشد.

حجة الاسلام محمد هاشمیان امام جمعه رفسنجان:

● اصول تمام ناپسامانیهائیکه درمیان جوامع بشری بوجود آمده و می‌آید براثر تجاوز به حق وحقوق دیگران است.

● فلسفهٔ تجاوز به حقوق دیگران عدم رعایت حق.... است زیرا ریشهٔ تمام حقوق حق ا.... است وهنگامیکه کسی حاضر میشود که زیربنای تمام اصول وعقاید خودرا زیربا بگذارد برایش سهل خواهد بود تا حقوق سایرین را نیز نادیده انگارد.

● حضرت سجاد (ع) ریشهٔ خداپرستی را دراین میداندکه چون خدارا می‌شناسیم ومیدانیم که خدا حق بر گردن ما دارد وعقل هم بماحکم میکند حق را اداء کنیم لذا عبادت واجب میشود وشرک حرام

● اگر حق نباشد آمدن پیامبران عبث وبیهوده است حق ایجاد تکلیف میکند واگر حق را نشناختیم، به تکلیف عمل نکرده زیرا که تکلیف زائیده شدهٔ حق است.

●● درمراسم نماز جمعه رفسنجان از مردم مسلمان خواسته شد تا مراسم ازدواج را بسادگی برگزار کنند واقتصاد اسلامی را رعایت نمایند. دراین مراسم از شهید قلمبر معاون سپاه پاسداران سیستان وبلوچستان وعضو فعال سپاه پاسداران منطقه جنوب شرقی اردن تجلیل بعمل آمد همچنین وی حمله هواپیمای امریکایی به خاک لیبی را محکوم نمود. درپایان از مردم خواسته شد که افراد مشکوک را شناسائی نموده وافرادیکه توبه نموده‌اند درآغوش اسلام بگیرند.

آیتا... خاتمی امام جمعه اردکان:

●هنوز افغانستان به مرحله سرمایه‌داری نرسیده بود که یکمرتبه گفتند افغانستان بمرحله سوسیالیستی رسیده و حتی حرفهای علمی و مراحل پنج‌گانه سوسیالیستی خودشان را هم زیر پا گذاشتند در این برنامه بود که ارتش سرخ به افغانستان حمله کرده و قرآنها را سوزاندند و مسجدها را خراب کرد، مردم افغانستان که قرآن سوخته دیدند بدون هیچ رهبری و سازماندهی یک انقلاب خلقی بپا کردند که در آن از روشنفکر دانشگاهی گرفته تا روحانی مبارز پیرو جوان به ارتش متجاوز حمله کردند و امروز افغانستان دارای انقلابی است که بچه ۱۲ سالهاش کلاشینکف را از دست سرباز روسی میگیرد و مردانه با تیر به تانک حمله میکنند با اینکه میدانند تیر بر تانک کارگر نیست اما برای اینکه راننده تانک بداند امروز افغانستان که اسلحه ندارند به تانک حمله میکنند ولی فردا که اسلحه بدست آوردند کاخ کرملین را با خاک یکسان میکنند.

●امام صادق میفرماید بنای زندگی بر ۴ پایه است‌اول اینکه من دانستم کار و عبادت مراکسی دیگر نمیکند پسر خودم کوشش کردم که کارهایم را انجام دهم، دوم اینکه من دانستم خدا برهمه چیز آگاه است پس من شرم میکنم که خلاف دستور خدا عمل کنم.

سوم آنکه من دانستم آنچه روزی برای من مقدور شده بکسی دیگر نمیرسد پس دیگر غم روزی نمیخورم چهارم اینکه دانستم پایان کار مرگ است و این دنیا جای من نیست پس من هم آماده مرگ شدم.

●●آیتا.... خاتمی در خطبه دوم از مردم خواست درصورت تمایل در بنای یادبود شهدای ۷ تیر که قرار است در سرچشمه تهران ساخته شود سهیم باشند مبلغ ۷۲ ریال و یا ۷۲ تومان بحساب ۷۲۷۲ بانک ملی که از طرف حزب جمهوری اسلامی افتتاح شده است واریز نمایند.

حجت‌الاسلام احمدی امام جمعهٔ بندرعباس:

● اگر سختیها و رنجها و ناملایمات را نتوانیم تحمل کنیم آنوقت است که انقلاب ما دیگر الگوئی برای مستضعفین جهان نخواهد بود.

● مایه تعجب نیست که چنین تبلیغات منفی علیه انقلاب اسلامی ایران راه بیندازند چرا که شما امت مسلمان تمام توطئه‌های آمریکا وایادیش را خنثی کردهاید و سیلی سختی به او زدهاید.

● یکی از اولین کارهای شما مردم قطع رابطه و قطع صدور نفت به اسرائیل و افریقای جنوبی بود.

●● سخنران پیش از خطبه‌های نماز جمعه بندرعباس حجت‌الاسلام مهدوی سرپرست دایره سیاسی ایدئولوژیک پایگاه هوائی بندرعباس بود.

نماز جمعه اهل تسنن در بندرعباس:

نماز جمعه اهل تسنن بندرعباس به امامت شیخ طاهرضیائی و با شرکت گروه کثیری از برادران اهل سنت بندرعباس درمسجد جامع اهل سنت و جماعت این شهر برگزارشد.

حضرت آیتا... مدنی امام جمعهٔ تبریز:

● آمریکا درمقابل امام، ایمان، عقیده و شهادت شما خود را عاجزیافته است

● خداوند موقعیتی را نصیب کرده که مقدمه حکومت امام زمان را فراهم سازیم

● صدام پشیزی جز یک مزدور درخدمت آمریکا و اسرائیل نیست

● ای رزمندگان، حمله نهایی را آغازکنید ما پشت سرشما هستیم

● ماهم مانند توابین درکنار مزارسیدالشهدا با امام حسین تجدید پیمان کرده و اسرائیل را نابود خواهیم کرد.

● ماهرطور شده باید به این حرف امام که فرمودند اسرائیل باید از بین برود، جامهٔ عمل بپوشانیم.

● خون ۷۲شهید «دفتر مرکزی حزب جمهوری اسلامی» هنوز هم منتظرانتقام هست.

● سخنران قبل از خطبه‌های نمازجمعهٔ تبریز حجةالاسلام سیدابوالفضل موسوی نماینده مردم تبریز درمجلس شورای اسلامی بود.

حجت‌الاسلام مطلبی امام جمعه اسفید واجان منطقهٔ کرون:

● اگر غرق مسائل مادی شوید کسانیکه فکرشان مادی است نه معنوی برشما مسلط خواهند شد.

● مدت ۱۱ ماهی که از جنگ تحمیلی میگذرد جانبازان اسلام با قدرت الهی جلوکفار ایستاده و من بعد نیز خواهند ایستاد و شما مردم که در زیارت عاشورا درخواست شهادت در کربلا را مینمائید در میادین رزم شرکت جوئید و دین خدا را یاری نمائید.

●●سخنران بین دو نماز برادرعشایی بود که درزمینه امتحان خدا سخن گفته و اشاره نمود در صحنه امتحان است که عملها مشخص میگردد.

خلیفه علی حیدری امام جمعه باینگان:

● ما خواستار شدت عمل دادگاههای انقلابی هستیم و از مردم مبارز و شهیدپرور ایران میخواهیم که این منافقین داخلی و نوکران خارجی آنها را دستگیر و تحویل دادگاههای انقلاب دهند.

حجةالاسلام حاج شیخ مرتضی باقریان امام جمعهٔ سمیرم:

● امام هشیارانه عمل نمودندوحزب‌الله ماندند و تسلیم دشمن نشدند و فرمودند من در خانه میمانم ومردم را از جنایات رژیم آگاه میکنم حتی اگر سقف خانه را برویم خراب کنند.

●● در مراسم نماز جمعهٔ سمیرم یکی از هواداران سازمان منافقین ضمن توبه نمودن به آغوش اسلام برگشت همچنین یکی از مجرمین دادگاه این شهر که به ۴ ماه زندان و ۱۵۰ ضربه شلاق محکوم گردیده بود، قسمتی از حکم شامل ۷۵ ضربه شلاق در مورد وی بمرحلهٔ اجرا درآمد.

حجةالاسلام حاج آقا ایمانی امام جمعهٔ کازرون:

● در زمان پیامبر اکرم دشمنان خلق نتوانستند دین خدا و پیامبران را تحریف نمایند و با تمام مکر و حیله و کارشکنی که کردند دراین امر شکست خوردند، و امروز هم بحمدا... با انسجامیکه بین مردم است نتوانستند و نمیتوانند دین خدا را شکست دهند.

● ای کسانیکه سر در دامن شرق داشته و پا در دامن غرب وسکونت درخانه‌های تیمی، سکونت شما در خانه‌های تیمی مقدمهٔ عمل نیست بلکه خودعمل است و خود نفس عمل است.

● ما دراین (مراسم نماز جمعه) اعلام میداریم که تاکنون هرچه خانه تیمی از منافقین تصرف شده باید بنفع بنیاد مستضعفین مصادره شود.

نماز جمعه در زرین شهر اصفهان

● نماز جمعه در زرین شهر بامامت حجت‌الاسلام میرزائی و باشرکت انبوه نمازگزاران متعهد در مسجد امیرالمومنین این شهر برگزار شد، امام جمعه زرین شهر در خطبه های نماز ضمن اشاره به مسائل سیاسی روز و جنگ تحمیلی ایران و سخنان اخیر بنی صدر قراری را در مورد برکناری از ریاست جمهوری تکذیب نمود. سخنران پیش خطبه های نماز این هفته این شهر حجت الاسلام شجونی نماینده مجلس شورای اسلامی بود.

حجت الاسلام صفرعلی شریعت امام جمعه فلاورجان:

● امت مسلمان ایران محمد رضای خائن را به خاطر همکاری با اسرائیل رسوا و خلع حکومت کرد چه رسد به اینکه برای مبارزه با نوکر حلقه‌به گوش امریکا از اسرائیل تجهیزات نظامی خریداری کند و بدان که ما امت مسلمان ایران با پشتیبانی الله از وجب به وجب خاک میهن عزیزمان با چنگ و دندان دفاع میکنیم و نیاز به توی اسرائیل به گفته امام امت داخل آدم هم نیستی نداریم.

شهرضا:

نماز عبادی سیاسی جمعه این هفته شهرضا همچون هفته های قبل به امامت حجت السلام ملکیان و باشرکت انبوه مردم موسس شهرضا در حسینیه سادات این شهر برگزار شد، امام جمعه شهرضا در خطبه های این هفته به آیه ای ازسوره معارف در مورد نماز اشاره کرد و خصوصیات نمازگزاران را برشمرد. وی سپس در باره انقلاب فرهنگی امام جعفر صادق مطالبی ایراد نمود و یادآور شد کمک به جبهه های جنگ جدائی از پرداخت خمس و زکات است. امام جمعه شهرضا در پایان از مردم خواست که به خانواده های برادران ارتشی که در جبهه های جنگ هستند سرکشی نمایند و تحت تأثیر تبلیغات گروهکها واقع نشوند.

قبل از خطبه های نماز برادر محسن صفوی مسئول سپاه پاسداران شهرضا طی سخنانی گفت رژیم سابق یک رژیم کودتای پنج ساله نبود بلکه سابقه ۲۵۰۰ ساله داشت و اینچنین رژیمی را از هم پاشیدن میسر نبود بلکه بلطف خدا و رهبری امام و کمک مردم که وحدت گرفته بود از سرچشمه توحید.

حجت‌الاسلام احمد مطهری امام جمعه ساوه:

●اولین شرط موفقیت یک ملت و یک دسته‌ای که میخواهند قیام بکنند برای خدا و برای یک هدفی مقدس آگاهی است.

●جوانانیکه سادطوح هستند و فریب الفاظ و کتابهای فریبنده (منافقین) را میخورنددست از این خط و مشی و از این انحراف بردارند.

●مردم شرکت‌کننده در نماز جمعه ساوه پشتیبانی خود را از قاطعیت قاضی شرع در ساوه، حجت‌الاسلام سلیمی اعلام داشتند.

حجت‌الاسلام بهجتی امام جمعه ازنا:

●روزیکه شاگردان مکتب تشیع در دانشگاه امام صادق «فیضیه» بدعوت حضرت آیتا.... گلپایگانی جمع شده و از شهادت رئیس مذهب تشیع تجلیل به عمل آوردند، رژیم سفاک پهلوی همه شاگردان امام جعفر صادق را به گلوله بست و تعدادی از آنها را زخمی و مجروح و شهید نمود.

●رژیم سفاک (پهلوی) دستور میدهد که تاکسیها حق ندارند، آنها (یعنی آخوندها) را سوار کنند و کسی حق ندارد (مجروحین) را به بیمارستان ببرد و مردم به خانه امیدشان رهبر انقلاب و امید مستضعفین امام خمینی میروند و رهنمود می‌گیرند و امام آنها را دعوت به آرامش می‌کند- و دو روز بعد سخنرانی معروف را ایراد می‌فرمایند.

حجة الاسلام حاج آقا محفوظی امام جمعه رودسر:

● هفته گذشته هفته مدرسه فیضیه بود، در این دانشگاه امام صادق(ع) در رژیم سابق به مدرسه ریختند، رندند و عمامه ها را انداختند، به کتابهای مذهبی اهانت کردند حتی قرآن طلبه‌ای که از بغل بیرون آورده بود از دست او گرفته و به زمین انداختند.

● ملت ما ۱۴ ماه توانست در مقابل متجاوز ایستادگی کند. ما روز شماری میکنیم هرچه زودتر این برادران دلاور ما دشمنان را از پای در آورند.

●● امام جمعه رودسر از گروه نگهبانان شب که شهر را حفاظت میکنند تشکر و قدردانی نمود و همچنین خواستار تشکیل ستادهای بسیج در مساجد شد.

آیتا... صدوقی امام جمعه یزد:

● انسان هر عملی را چه خوب و چه بد انجام دهد در آخرت باید جوابگو باشد نمیتواند از آن سرباز زند.

●● آیت‌الله صدوقی امام جمعه یزد به مبارزات بی‌امان برادران رزمنده در جبهه‌های جنگ اشاره نمود و از مقامات مسئول خواست ماشینهای اضافی ادارات را به جبهه‌های جنگ اعزام دارند و نگذارند از اینها استفاده غیراصولی شود.

●● آیتا... صدوقی از دادگاههای انقلاب خواست تا در مورد منافقین و ضدانقلاب قاطعیت بیشتری داشته باشند.

حجت الاسلام جمی امام جمعهٔ آبادان :

●اینها (باصطلاح هواداران حقوق بشر) همه نوکران امریکا و ابرقدرتها هستند

●بزرگترین بهره‌برداری برای ما از این جنگ (ایران و عراق) نابود کردن خط خطرناک امریکائی بنی‌صدر بود که دنباله این خط همین خانه‌های تیمی منافقین ضد خلق است که با هوشیاری اطلاعات ۳۶میلیونی امت قهرمان و شهید پرورمان هرروز در گوشه و کناری از کشور کشف میشود.

●●نماز پر صلابت جمعه در شهر شهید پرور آبادان همچون هفته‌های گذشته زیر گلوله و خمپاره دشمن برگزار شد.

●●به گزارش رسیده سخنران پیش از خطبه‌های نماز جمعهٔ آبادان ابون پور مسئول آموزش و پرورش آبادان پیرامون نقش فرهنگ در جامعه و فعالیتهای برادران فرهنگی در آبادان سخن گفت وی در قسمتی از سخنان خود گفت اصولاً پایه و اساس یک جامعه را فرهنگ یکجامعه میسازد و آموزش و پرورش عاملی است که زاینده فرهنگ در جامعه است.

حجةالاسلام غالبی امام جمعهٔ نورآباد ممسنی:

● مسلمانان نمی‌توانند با یهود معامله داشته باشند.

●● امام جمعهٔ نورآباد ممسنی از پیشنهاد وزارت امور خارجه ایران در مورد تشکیل جبهه ضدصهیونیستی کاملاً پشتیبانی کرد و از کلیه دول خواست که به این جبهه بپیوندند.

حجت‌الاسلام حاج شیخ محمدحسن اختری امام جمعهٔ سرخه:

● مدرسه فیضیه و مکتب امام صادق و شاگردان این مکتب را به عنوان گروه تداوم بخش حرکت انبیاء و امامان در طول تاریخ میدانیم و در آینده صدام و صدامیان، کارتر و کارترپان، تاجر و تاجریان همهٔ اینها نابود خواهند شد و به زباله‌دان‌های تاریخ سپرده خواهند شد اما نام اصیل اسلام و قرآن و پرچمداران اسلام و علمای متعهد، نمایندگان امام زمان بر روی زمین باقی خواهند ماند.

ملاقادر قادری امام جمعه پاوه:

● ما در منطقه بیشتر به جنبه های سیاسی نظامی انقلاب پرداخته ایم و اینکه احتیاج مبرم به انقلاب اداری و اصلاح و بازسازی و احیاء فرهنگ اصیل اسلام داریم که در جهت آن باید عدالت اجتماعی را به عنوان و پایه و اساس انقلاب از نظر دور نداریم.

● طبق روایتی از رسول اکرم(ص) اجرای حکم خدا و نهضت قرآنی ازقوم سلمان فارسی شروع می شود و ما باید براین اساس انقلاب اسلامی را ناشی از همین روایت بدانیم.

مریوان

نماز جمعهٔ عبادی سیاسی این هفته درمریوان برگزارشد. امام جمعه این شهر پیرامون لزوم یک پارچگی بین مسلمانان پیروزی رزمندگان اسلام در جبهه‌ها و چگونگی همکاری مردم با نهادهای انقلابی و سازمانهای اجرایی سخنانی ایراد کرد. براساس همین گزارش یکی از اعضای دایره سیاسی ایدئولوژیک پادگان مریوان سخنران قبل از خطبه‌های نماز بود.

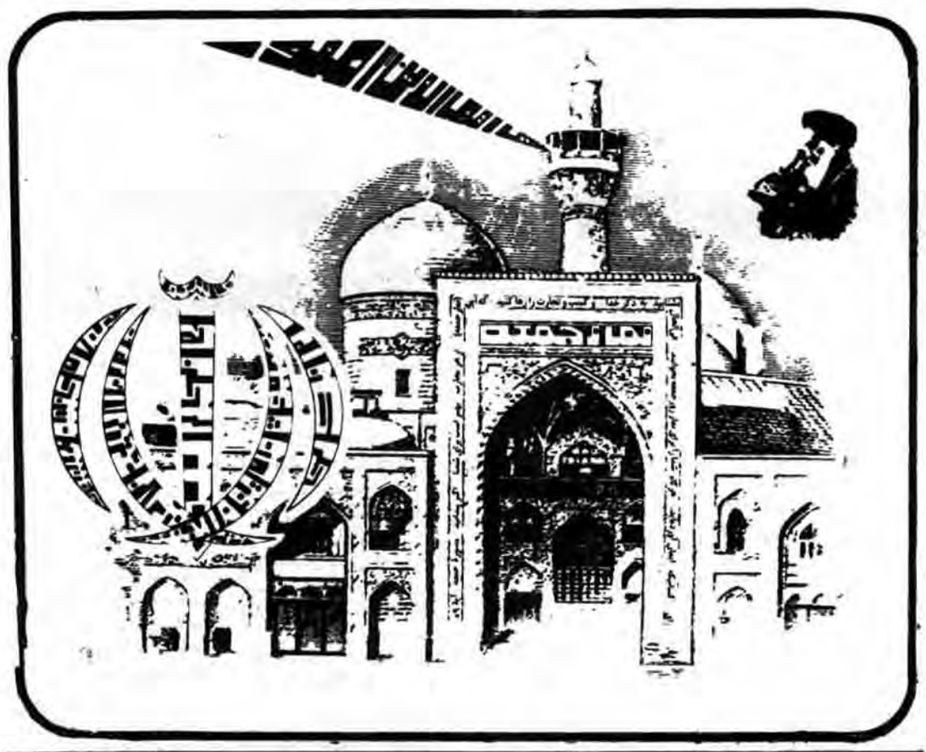

جمعه ۶ شهریورماه ۱۳۶۰- ۲۷ شوال ۱۴۰۱

حجت‌الاسلام یکتائیه امام جمعه‌ی خلخال:

● شرط اساسی جهاد و مبارزه با استعمار و استکبار- جهاد با نفس تجاوزگر و تمایلات درونی خود انسان است و خودسازی اسلامی- مراعات حق وعدالت در تمامی کارها و ملتزم شدن بدستورات مثبت و منفی قرآن است.

● سه دسته با پیامبر و حکومت علی (ع) مخالف بودند دسته اول- سیاست طلبان و زورمداران- دسته‌ی دوم هواپرستان و دسته‌ی سوم فریب خوردگان و اینان منافع شخصی‌شان با جمهوری اسلامی مخالفند و از اجرای اصل ۴۹ قانون اساسی وحشت دارند.

بنا به همین گزارش نماز جمعه همچنین در شهرستان «گرمی» بامامت حجت‌الاسلام فرخی برگزار شد.

حجت‌الاسلام عشقی امام جمعهٔ مشکین شهر:

● من باین گروهکها می‌گویم که بیایند و توبه کنند- ما هم از آنها استقبال خواهیم کرد

● بفرمودهٔ امام هرکس باید مراقب اطراف خود باشد و باید مراقب ضدانقلاب و شایعه پردازان باشند.

حجةالاسلام رحمت امام جمعه تنکابن:

● این تبلیغات دشمن فقط علیه خودش خواهد بود و ملت ایران تا آخرین قطره‌خونش در صحنه خواهند ماند و با دشمنان انقلاب مبارزه خواهد کرد و با هشیاری شما ملت اکثر فرماندهان این گروهکها بدست عدالت و قانون سپرده شده است.

● باز هم به هواداران فریب خورده گروهکها سفارش میکنیم بدامن اسلام برگردند.

● (پناهندگان گروهکها) بدانند در صورت انجام این عمل در زحمت قرار خواهند گرفت و نگهداری مجرم در خانه، جرم و تحت پیگرد قانونی قرار خواهد گرفت.

● ای مردم) با ثبت نام در جهاد سازندگی در کمک به کشاورزان و جمع آوری محصولات کشاورزی بکوشید.

●● امام جمعه تنکابن در پایان نماز جمعه شهادت امام جعفر صادق بنیانگذار شیعه جعفری و همچنین سالگرد شهادت حاج مهدی عراق مبارز اسلام را به عموم تبریک و تسلیت گفت.

حجة الاسلام سید محمد فقیه امام جمعه نی ریز:

● هرکجا دیدید توطئه میکنند و برای اسلام نقشه میکشند شما مسلمانها باید هشیار باشید.

● امروز ماهیت ضد انقلابی و ضد اسلامی منافقین خوب آشکار شد.

● فرانسه مهد آزادی مرکز توطئه شده و پایگاه منافقین و ضد انقلاب گردیده است.

● باید در این شرایط حساس با صدام کثیف مبارزه کنیم و در داخل با منافقین که در خانه های تیمی مخفی میشوند.

● بر شما(مردم است) که خانه های منافقین را شناسائی کنید و نهادهای انقلاب را یاری کنید تا هرچه بیشتر قاطعانه عمل کنند.

● همه چیز باید در برابر اسلام تحت الشعاع قرار گیرد.

● اگر پدر و مادر مسلمان باشد جنازه کثیف و منافق(فرزندش را) به زباله دان میاندازد.

حجةالاسلام حیدری به نیابت از طرف امام‌جمعهٔ رودبار:

● یک واژه‌ای در اوایل انقلاب درست شده بود بنام التقاطی که به این سازمان التقاطی میگفتند اینها التقاطی هم نیستند اینها کافر محض و نجس هستند البته سران نه هواداران آنها هواداران ناآگاهانه رفتند واز راه اسلام منحرف شده‌اند.

● اگر شما (منافقین) ضدامپریالیسم هستید چرا سرتان اززیر بغل امریکا درمیاید؟ اگر ضدامپریالیسم هستید چرا درهنگام فرار به امپریالیسم فرانسه پناهنده شده‌اید؟ آقای ضد امپریالیزم لااقل به یک کشور سوسیالیستی میرفتی، اگر شما ضد امریکا هستید چرا دستورات ریگان را اجرا میکنید؟! چرا دستورات عراق را پیاده میکنید؟!

حجةالاسلام حاج سید مرتضی محمودی امام جمعهٔ ورامین:

● عده‌ای شایعه درآموزش و پرورش راه انداختند که فقها و مراجع تقلید مخالف رهبر انقلاب هستند. میخواهند بدین وسیله تفرقه ایجاد کنند باید بگویم اینها ازمنافقین خائن‌تر هستند ومیخواهند پشت امام را خالی کنند.

● امام جمعهٔ ورامین از رئیس آموزش و پرورش و معلمین خواست تاهرچه زودتر قاطعانه این نقشهٔ جدید امریکایی را پیگیری کرده ومسببین آنرا تنبیه کنند. وی درخطبه دوم تذکراتی بمردم داد که یکی ریشه‌یابی توطئه ضدانقلاب در ادارات و دیگر اینکه از مردم خواست بااشتیاق به مناطق جنگزده کمک نمایند وی درپایان از برادران بسیج اظهار سپاسگزاری نمود و ازمردم خواست که از این نهاد پشتیبانی کنند

نماز جمعه در برخوار

بسمه تعالی آئین باشکوه نماز جمعه چون هفته‌های گذشته با شرکت اقشارمختلف مردم خداجوی برخوار بامامت حجةالاسلام چاهده در مسجد جامع برخوار برگزارگردید- امام جمعه گز در خطبه اول نماز با بیان قسمتی از خطبه‌های نهج‌البلاغه به ریشه کفرونفاق که همانا تکبر و خودپرستی است اشاره کرد وچگونگی تسلط شیطان برانسان‌را یادآور گردید و از اطاعت بی‌چون وچرای هواداران فریب خورده گروهکها از سران خود اظهارتاسف کرد و در بخش‌دیگری ازخطبه‌های نماز در رابطه با مسائل منطقه تذکراتی داد.

حجت‌الاسلام محمدعلی طالب امام جمعه مبارکه:

● در روز قیامت تمام تهمتها حق‌کشی‌ها و ناسزاگوئیها حسابرسی خواهد شد و شیاطین جن وانس دست بهم میدهند که یاران شایسته خدا را به انحراف بکشانند شیاطین انس امپریالیسم- صهیونیسم وعوامل داخلی آنها شیاطین جن هم در قرآن نام برده شده است و کسانیکه اطاعت از شیاطین بکنند هلاک خواهند شد.

● ما در مقابل این توطئه‌ها پدرها و مادرانی داریم که فرزندان خود را به جبهه میفرستند و جوانانی داریم که حتی دم حجله به جبهه میروند و شهید میشوند رهبری و ولایت فقیه داریم و در هفته جنگ به دنیا اعلام کنیم که یکسال است با کفر می‌جنگیم واستقامت میکنیم و با اطاعت رهبری و شجاعت اسلامی اگر بیست سال هم طول بکشد می‌جنگیم.

●● در بین دو نماز ی

مردم و مسئولین از کیفیت درمان در بیمارستانها چه می گویند؟

مدیر یک بیمارستان دولتی
- ما لحظه‌ای تخت خالی نداریم
- مریض را روی زمین هم می‌خوابانیم
- مشکل ما کمبود پزشک است
- در حال حاضر بیماران اورژانس حتی روی زمین هم بستری می‌شوند

یکی از بیماران:
- اختلاف بین مراکز درمانی دولتی و خصوصی اتلاف وقت است
- باید داروخانه‌های بیمارستانهای دولتی تقویت شده و تعداد پزشکان متخصص افزایش یابد.
- در جنوب تهران کمبود پزشک کاملا محسوس است در صورتیکه در شمال شهر کاملا تراکم پزشک بچشم می‌خورد.
- مراکز درمانی جنوب شهر بیش از ۳/۵ میلیون نفر را زیر پوشش درمانی خود دارند.
- بیمارستانهای دولتی بیشتر به بیمار رسیدگی و توجه می‌کنند.
- این طرز فکر غلط که بیمارستانهای خصوصی دارای کیفیت مطلوب تری هستند از رژیم گذشته بما بارث رسیده است.
- پزشکان بهداری اکثرشان صاحب تحقیقات‌وتجربیات کافی هستند.
- وزیر بهداری: تمام تلاش وزارت بهداری در این است که بیمارستانهای دولتی به شکلی مردمی و اسلامی و کاملا در خدمت مردم در بیایند.

● نظریات رئیس مجلس

حجةالاسلام والمسلمین هاشمی رفسنجانی رئیس مجلس شورای اسلامی درمورد اقدام مجلس برای بهبود کیفیت درمان به خبرنگار جمهوری اسلامی چنین گفت:

بسم‌الله الرحمن الرحیم- مدتی پیش طرحی به تصویب مجلس رسید برای خدمت خارج از مرکزپزشکان که اگر درست اجراشود تأثیرمثبتی درتوسعهٔ امکانات پزشکی نسبت به مناطق محروم خواهدداشت و جدیداً هم درفکرند که کاری شود، منجمله طرحی درزمان دکتر زرگر(وزیرسابق بهداری) بوده است که کیفیت کارپزشکان و کسانی که آموزش پزشکی می‌بینند را وسعت زیادی می‌دهد و همچنین آموزش حین خدمت خواهد بود که الان اصرارداریم که این طرح اجراء شود و ستادانقلاب فرهنگی هم طرفدار آن است و قرارشده وزیربهداری برای اجرای آن حرکت کند و این کاری است که هم وزارت آموزش عالی درآن دست خواهدداشت و هم وزارت بهداری و مجلس هم ازاین طرح پشتیبانی می‌کنند و اگر این طرح اجرا شود هم برای آینده پزشکان مجرب که درحین عمل آموزش دیده‌اند، زیادخواهیم داشت و همچنین حالا عده زیادی از دانشجویان پزشکی کارشان را در روستاها و شهرستانها و مناطق دورافتاده انجام می‌دهند و فکرمی‌کنم یک تحولی درامربهداشت و بهداری خواهیم داشت.

همچنین رئیس مجلس درمورد انتقال و ادغام مراکز بهداشت و درمان از بخش خصوصی دربخش دولتی به خبرنگار جمهوری اسلامی چنین گفت:

تاآنجا که من مطالعه دارم چنین چیزی درایران الان مقدورنیست و اگرچنین کاری بشود ممکن است بسیاری از پزشکان درایران نمانند و همچنین پزشکان زیادی هم که کم‌کم آماده می‌شوند به ایران بیایند راجذب نکنیم و این پیشنهاد درحال حاضر برای کشورما خیلی عملی نیست.

وضع نابسامان بیمارستانهای دولتی و کثرت بیماران مراجعه کننده به بیمارستانها و مراکز درمانی و مشکلاتی که مردم در این زمینه دارند و تفاوتی که عملا از نظر کیفیت بین بیمارستانهای خصوصی و دولتی مشاهده میشود خبرنگار خبرگزاری پارس را بر آن داشت تا در این رابطه گزارشی تهیه کند.

مردم و مشکلات درمانی

خبرنگار ما در آغاز با مردم که بهر نحوی مواجه به این نوع مشکلات بودند، گفتگوهائی باین شرح انجام داده است:

ابتدا به سراغ بیماری رفتیم و نظر وی را در مورد کیفیت درمان و مشکلات خاص خودش جویا شدیم. وی گفت، تعداد پزشکان متخصص کم و تعداد بیماران زیاد هستند و این وضعیت باعث کمتر شدن کیفیت درمانی میشود، زیرا پزشک وقت کافی برای معاینه دقیق و اصولی از بیمار را ندارد و کثرت مراجعه بیماران به مراکز درمانی دولتی ناشی از هزینه سنگین بیمارستانها و مراکز خصوصی است.

بیمار دیگری ضمن گلایه میگفت که اکثر مشکلات درمانی برای کسانی است که فاقد دفترچه بیمه خدمات درمانی هستند و براثر کم بضاعتی مجبورند به مراکز درمانی دولتی مراجعه کنند. البته در حال حاضر برخی از پزشکان و بیمارستانهای خصوصی هم دفترچه بیمه را قبول ندارند و عملا دفترچه‌های بیمه نیز مفید بنظر میرسد.

بیمار دیگر که دارای دفترچه خدمات درمانی بنیاد شهید بود، گفت: از نظر درمانی خیلی راضی هستم‌ولی داروخانه ها کمتر با ما همکاری میکنند (یادآوری میشود که بنیاد شهید دفترچه‌های خدمات درمانی ویژه‌ای به مجروحین انقلاب و خانواده‌های شهدا میدهد).

طبق گزارش خبرنگار ما بعضی بیماران مراجعه کننده به درمانگاههای بیمارستانهای دولتی از اینکه باید مدتها در نوبت ویزیت پزشک باشند و بعد هم در صورت ارائه دستور پزشک برای بستری شدن باید مدتها در نوبت بستری شدن باقی بمانند، بسیار گله مند بودند و علت این امر را ناشی از کمبود تخت و پرسنل بیمارستانها ذکر میکردند و از مسئولین خواستار گسترش مراکز درمانی شدند. طبق گزارش خبرنگار ما برخی از مراجعین به بیمارستانهای خصوصی هم از هزینه سنگین این قبیل بیمارستانها گلایه داشتند. پیر مرد بیماری در این رابطه میگفت: پس از ۲۰ روز که در بیمارستان بستری بودم و شبی ۵۰۰ تومان هزینه تخت و حدود ۶ هزار تومان هم هزینه عمل پرداختم نه تنها درد و بیماریم بطور کلی خوب نشد بلکه دو سه مورد هم به آن اضافه شد و شکایات ما هم در این مورد تاکنون بجائی نرسیده است.

وی خواستار رسیدگی به وضع اینگونه بیمارستانها و پزشکان غیر مسئول شد. بیمار دیگری میگفت که بیمارستانهای خصوصی به جهت داشتن پزشکان و افراد متخصص بهتر به درد بیمار رسیدگی میکنند ولی بیمارستانهای دولتی که بیشتر انترن‌ها و رزیدنتها و پزشکان کم تجربه در آن فعالیت دارند، ناخواسته از کیفیت مطلوب برخوردار نبوده و کمتر برای بیماران مفید هستند. و دیگر اختلاف بین مراکز درمانی دولتی و خصوصی بنظر من اتلاف وقت است

بیمار در مراکز درمانی دولتی باید مدتها در نوبت بماند تا پرونده‌اش را بگیرد و بعد هم مدتها منتظر باشد تا پزشک وی را معاینه کند آنهم با کیفیتی کمتر و بدون دقت کافی و لذا دولتی باید مسائل بیمارستانها و مراکز درمانی دولت را بطور جدی پیگیری کرده و کمبودهای موجود در این زمینه را رفع کند تا کیفیت این نوع مراکز مطلوبتر شود و برای این مهم باید داروخانه‌های بیمارستانهای دولتی تقویب شده و تعداد پزشکان متخصص افزایش یابد زیرا درحال حاضر بیمارستانهای خصوصی برای کسب درآمد بیشتر به بیماران توجه کافی نمیکنند و عملاً مانند فروشگاهها زرق و برق دارند (۲) و طبعاً پزشکان هم بیشتر به این نوع مراکز جلب میشوند.

برای جذب بیشتر پزشکان به مراکز دولتی باید فکر اساسی شود تا کیفیت این نوع بیمارستانها بالا برود.

● اظهارات مسئولین چند مرکز پزشکی

بدنبال گفتگو با بیماران و آگاهی از برخی مشکلات آنان درخصوص وضع درمانی در بیمارستانهای دولتی و خصوصی خبرنگار ما با مسئولین و پزشکان چند بیمارستان دولتی وخصوصی نیز گفتگوهائی انجام داد که اهم آن چنین است:

مسئول درمانگاه یک بیمارستان دولتی دررمینه مسائل ومشکلات امر درمان در تهران گفت: بنظر من بیماران مشکل مهمی ندارند زیرا همه جور امکانات را ما دراختیار آنها گذاشته‌ایم و تنها مشکل ما کمبود تخت است که متأسفانه تکافوی این همه مراجعه کننده را نمیدهد و این بیمارستان چون وابسته به بیمه است به کسانی هم که بیمه نیستند مددکاری کرده و به آنها کمک می‌نماید و یا اینکه از آنها ویزیت ناچیزی دریافت میکند. وی افزود تمام بخشهای بیمارستان بجز بخشهای اعصاب و گوش و حلق و بینی در این بیمارستان وجود دارد و افزود که تنها مشکل ما کمبود تخت است که در این مورد حتی طبق بخشنامه وزارت بهداری مریض را روی زمین هم میخوابانیم که البته اینکار اصولی نیست و ما لحظه‌ای تخت خالی نداریم. مشکل دیگر ما کمبود پزشک است که تازه بعضی از آنها هم به جبهه اعزام میشوند و گاهی اتفاق میافتد که ما فاقد پزشک متخصص در یک رشته میشویم که این کمبود ما را با مشکلاتی مواجه میکند. وی در مورد اختلاف بین بیمارستانهای خصوصی و دولتی گفت: بیمارستانهای خصوصی بعلت کمی مراجعین سرویس بهتری دارند ولی بیمارستانهای دولتی بعلت مراجعه فراوان هموطنان جنگ زده ومردم مستضعف و امثال آن عملا نمیتواند آن سرویس لازم را بدهد و طبعاً با کمبودهائی مواجه خواهد شد. پزشک داخلی همین بیمارستان که صبحها در بیمارستان دولتی کار میکند در این زمینه اظهار داشت که ما مشکل درمانی به صورت حاد نداریم فقط با فرستادن پزشکان به جبهه‌ها عملاً کمبودی حس میشود و این کمبود با عدم تخت خالی کافی و کثرت مراجعین عملا کار رسیدگی به بیماران را برای ما مشکل ساخته است که البته کثرت مراجعین هم ازدیاد بی‌رویه جمعیت تهران است که به موازات این جمعیت امکانات درمانی نه تنها پیشرفتی نداشته بلکه تا حدودی هم کم شده است و تنها ما که دو پزشک داخلی هستیم در روز ۸۰ بیمار را (بدون احتساب بیماران اورژانسی و غیره) معاینه میکنیم و یقیناً معاینه ۴۰ بیمار برای یک پزشک ازنظر کیفیت طبابت بهیچوجه اصولی و صحیح نیست و البته چاره‌ای هم نداریم زیرا اگر بیماران را کمتر معاینه کنیم نوبت آنها طولانی شده و باعث اعتراض آنها خواهد شد.

این پزشک در مورد اختلاف بین بیمارستانهای خصوصی ودولتی گفت: این اختلاف صرفا بین بیمارستانهای خصوصی خیلی درسطح عالی وبیمارستانهای دولتی حس میشود. البته بیمارستانهای دانشگاهی ما دارای تجهیزات کاملی هستند که حتی بعضی ازبیمارستانهای خصوصی هم فاقد آنها میباشند. وی در پایان ازوزارت بهداری خواست تا اطباء رابطور مساوی دربیمارستان تقسیم کند وایس وزارتخانه آماری از پزشکان ووضعیت حوزه فعالیت آنها داشته باشد تاپزشکانی که حوزه آنها کمتر بیمارداردبه حوزه‌هائی که احتیاج بیشتری به پزشک دارند،مستقل شود تا تقسیم عادلانه‌ای بین پزشکان مستحدم دولت برقرار شود.

خبرنگار مادرگفتگوئی دیگری بامسئول یکی ازبیمارستانهای جنوب تهران ازچگونگی مراجعه بیماران سئوال کردوی اظهار داشت که مراجعین ما عموماً چهارگروهند یک گروه آنهائی هستند که دارای دفترچه‌های بیمه کارگری مستقیم ودسته دیگر دارای دفترچه‌های بیمه کارگری غیر مستقیم هستند وهرفردی ازخانواده دارای یک دفترچه است دسته سوم کسانی هستند که کارت رایگان دارند وعده‌ای هم بی بضاعتند که مددکاری آنها را ازطریق پذیرش مجانی بستری میکند ودسته چهارم هم تعداد معدودی هستند که ویزیت وهزینه کمی طبق تعرفه بیمه میپردازند. وی افزود: مشکل کمبود تخت ماتاحدی ناشی ازپذیرش ۲۴ ساعته بیمارامست که باعث میشود لحظه‌ای تخت خالی نماند که اگر فقط درفاصله ۸ ساعت ازروزبیماران پذیرفته وبستری شوند کمبود تخت حس نمیشود ودیگر اینکه مراجعین طرز استفاده ازبیمه را نمیدانند واغلب به مراکز دولتی مراجعه میکنند. مشکل دیگر هم که ما با آن مواجه هستیم بیمارانی هستند که مرخص شده‌اند ولی راضی به ترک بیمارستان نمیشوند ودیگر اینکه بعضی بیماران ویژه بعضی پزشکان مستقیما بدون نظارت دفتر پذیرش بیمارستان به بخشها رفته و میخوابند وعملاً حق اشخاص دیگر رایایمال میکنند.

این مسئول درمورد اختلاف بین بیمارستانهای خصوصی و دولتی اظهار داشت: اکثر بیماران بعلت اینکه قبلاً دربیمارستانهای خصوصی بستری نشده وبه مشکلات انجا واقف نیستند تنها ازبیمارستانهای دولتی گلایه دارند درصورتیکه تجهیزات بیمارستانهای دولتی ازبعضی بیمارستانهای خصوصی هم بهتر است. ولی بطور کلی بیماران توقع بیشتری ازبیمارستانهای دولتی نسبت به خصوصی دارند و تا سطح آگاهی وفرهنگ مردم بالا برود این قبیل مشکلات هست زیرا وقتی ما تنها در سال گذشته ۱۸ هزارنفر بیمار بستری و ۸۰ هزار نفر سرپائی بیمار داشتیم وروزبروز هم به تعداد مراجعین افزوده‌میشوند. دیگر ازاین بیشتر نمیتوان توقع ارائه سرویس بهتری راداشت. وی افزود: نوبتها برای بستری شدن تنها برای بیمارانی است که بیماری آنها خطر کمتری دارد والا درحال حاضر بیماران اورژانس حتی روی زمین هم بستری میشوند.

درارابطه بامشکلات بیمارستانها ازنظر درمانی وغیره باتنی چند از پرستاران نیز گفتگوهائی انجام شد که آنها هم ازکمبود وسایل شکایت داشتند واظهار میکردند که بیمارستانهای‌دانشگاهی‌وسایل‌بیشتری نسبت به سایر بیمارستانهای دولتی دارند. باتوجه باینکه بعضی از پزشکان به جبهه رفته‌اند باکمبود پزشک مواجه هستیم. علاوه بر پرستاران تمامی بیماران بستری در یکی از بخشهای این بیمارستان هم کمبود پزشک را یادآورشدند.

وضع بیمارستانهای جنوب شهر

در رابطه با وضع بیمارستانهای دولتی در جنوب شهر تهران خبرنگار ما با دکتر ابطحی سرپرست بهداری جنوب به گفتگو نشست، وی در مورد وضعیت و کیفیت درمانی و سرویس دهی بیمارستانهای دولتی گفت:

بخشهای درمانی تقریباً کامل است و تنها بخشهای جراحی- داخلی- اعصاب و پوست در واحدهای درمانی جنوب شهر نیست و بعکس تمام این بحثها در مراکز درمانی شمال شهرمتمرکز شده‌اند.

در جنوب تهران کمبود پزشک کاملاً محسوس است در صورتیکه در شمال شهر کاملاً تراکم پزشک بچشم می‌خورد که البته باید تغییراتی در این مورد انجام گیرد واین تضاد غیراصولی از بین برود زیرا در حال حاضر تمامی پزشکان فارغ‌التحصیل می‌بایستی به روستاها و شهرهای کوچک بروند و عملاً نمی‌توان کمبود پزشک در جنوب شهر تهران را با پزشکان فارغ‌التحصیل جبران کرد و باید یکسری از پزشکان متخصص که در شمال شهر فعالیت دارند به جنوب شهر منتقل شوند زیرا در حال حاضر مراکز درمانی جنوب شهر بیش از ۳/۵ میلیون نفر را زیرپوشش درمانی خود دارند در صورتیکه منطقه شمال شهر کمتر ازیک میلیون نفر را می‌پوشاند و این درحالی است که امکانات درمانی در منطقه جنوب شهر یک چهارم امکانات در شمال شهر است و دولت می‌بایستی فرقی از نظر کارگزینی- حقوق و بازنشستگی-بین افرادکه در مراکزشمال‌شهرفعالیت‌می‌کنند با کسانی که در مراکز جنوب شهر هستند، قائل بشود. سرپرست بهداری جنوب در مورد استفاده درمانی از دانشجویان پزشکی گفت از انترن‌ها استفاده شایان توجهی میشود، ولی از دانشجویان پزشکی سال چهارم به بالا فقط بعنوان بهیار استفاده می‌شود و چون دانشجو باید همواره با پزشک باشد این روش نمی‌تواندمشکل‌گشای کاردرمانی باشد. دکتر ابطحی در ادامه سخنانش گفت من به عنوان پزشک متخصص اطفال اعتراف می‌کنم که بیمارستانهای دولتی کیفیت کارشان فنی‌تر و دقیقتر از بیمارستانهای خصوصی است و اصولاً به علت مادی نبودن ملاک کار بیمارستانهای دولتی از نظر عاطفی و معنوی بیشتر به بیماررسیدگی و توجه می‌کنند و این طرز فکر غلط که بیمارستانهای خصوصی دارای کیفیت مطلوبتری هستند از رژیم گذشته بما ارث رسیده که ناشی از تبلیغات بی‌اساس آنها در این مورد بوده است در صورتیکه به هیچ وجه چنین نبوده و پزشکان بهداری اکثرشان صاحب تحقیقات و تجربیات کافی هستند، زیرا دارای وقت کافی برای این مهم می‌باشند درحالیکه می‌دانیم اکثر پزشکان مراکز خصوصی به علت فعالیتهای درمانی مختلف مجال تحقیق و مطالعه راندارند و تنها مسئله رفاهی که در بیمارستانهای خصوصی هست وجود آزمایشگاه و رادیولوژی و غیره است که باید تمام آنها طی شود تا دست کم ۵۰ درصد مشکلات درمانی ما حل شود. خبرنگار ما در ادامه گزارش خود باتنی چند از مسئولین بیمارستانهای خصوصی در رابطه با نارسائی‌های بیمارستانهای خصوصی و فرق آنها از نظر کیفیت درمانی و سرویس دهی وسائل دیگر گفتگوئی انجام داده است مدیرعامل یک بیمارستان خصوصی در رابطه با اینکه ممکن است بیمارستانهای خصوصی دولتی شود گفت:

این کار اگر عملی شود، جنایت است زیرا که بیمارستانهای خصوصی بیشترین کار درمانی این کشوررا در بهترین سطح و با کیفیتی بهتر انجام می‌دهند و اگر این‌ها دولتی شوند سطح علمی بیمارستانها پائین آمده ودرنتیجه ضایعات و تلفات جانی بیشتر خواهد شد وی تاکید کرد بجای اینکار دولت باید سطح بیمارستانهای دولتی را بالا برده و رقابتی بین آنها وبیمارستانهای خصوصی ایجاد کند زیرا درحال حاضر دربیمارستانهای دولتی به علت عدم احساس مسئولیت بعضی از کارکنان آنها از بازدهی نامطلوبی برخوردار است و اغلب بیمارانی که دراین گونه بیمارستانها درمان کافی نشده‌اند و یا بیمارتر شدند با مراجعه به بیمارستانهای خصوصی بهبود یافته‌اند. این مسئول درارابطه با گرانی هزینه و وضع دربیمارستانهای خصوصی گفت: اگر دولت یک تعرفه عادلانه باتوجه به هزینه‌های روز و کمکهای جنسی و غیر تهیه و بما ارائه دهد نه تنها ما می‌توانیم ۶۰ درصد از کار درمانی این کشوررا انجام دهیم بلکه مردم هم از نظر هزینه اتاحدی دچار مضیقه نخواهند شد ولی این تعرفه موجود بعلت ناهماهنگی با مخارج توسط اکثر بیمارستانهای خصوصی اجرا نمی‌شود و از طرفی هم به علت عدم پرداخت وجه توسط شرکتهای بیمه به بیمارستانها این بیمارستانها قراردادشان را با بیمه لغو کرده‌اند.

و این لغو قرارداد از لحاظی به نفع بیمارستانهای خصوصی شده است زیرا بیمه برای آنها نفع چندانی نداشت و این تنها باین دلیل بود که بیمارستانها مجاز نبودند مابه‌التفاوت از بیمار بگیرند

و این عمل برای بیمارستان صرف نمی‌کرد زیرا گاهی مثلا درراديولوژی وجه دریافتی از بیمه به مراتب کمتر از مخارج بود و تمام این جریانات مربوط به وزارت بهداری میشود تا واقع بینانه‌تر روی این مسئله قضاوت کند و یک نرخ عادلانه روی این مسئله بگذارد تا بیمارستانها ملزم به رعایت آن شوند و این عمل اگر ازطرف نظام پزشکی انجام بگیرد بهتر است زیرا بیشتر مورد اعتماد جامعه پزشکان است.

مسئول یکی دیگر از بیمارستانها درمورد مخارج بیمارستانهای خصوصی و میزان سود آنها گفت که درحال حاضر اکثر بیمارستانها ضرر می‌دهند و فقط تعداد بسیار کمی از آنها هستند که ضرر نمی‌کنند درحال حاضر هیچ تخت دربیمارستانهای خصوصی حدود ۳۹۰ تومان مخارج برمی‌دارد و هرتخت بیمارستان دولتی هم طبق برآوردی که شده حدود ۷۸۰ تومان مخارج دارد و علت این تفاوت هم در اینست که اصولا دولت نمی‌تواند تاجر خوبی باشد و همیشه و درهمه رشتها بخش خصوصی موفق‌تر بوده است که این مسئله به علت رقابت و احساس مسئولیت بیشتری است که دربخش خصوصی حکمفرما است و لذا برای اینکه احساس مسئولیت دربخش دولتی نیز حکمفرما شود می‌بایست تبعیض بین کارمندان را از میان برداشت و تمام کارمندان دولت از نظر حقوق و مزایا سرحسب درجه کار درتمام ادارات یکسان شوند و اگر چنین شود چون بیمارستانهای دولتی از پرسنل و کادرفنی و دستگاههای پیشرفته‌ای برخوردارندمی‌توانند کارآیی و کیفیت بسیار مطلوبی پیدا کنند.

یکی دیگر از مسئولین یک بیمارستان خصوصی درارابطه با گرانی طب گفت که اصولا طب درهمه جای دنیا گران است و تنها اشکال دراین امر این است که چه کسی باید این هزینه را بپردازد. حال بردوش دولت باشد یا ملت چاره‌ای نیست و نمی‌توان آنرا ارزان کرد و تنها راه آن بنظر من همان پیداکردن طب ملی است که می‌تواند تاحدودی مشکل درمان را رفع کند درمورد لغو قرارداد بیمه این مسئول گفت این تعرفه کنونی اصلا منطقی نیست زیرا مثلا دریک امتحان ایزوتوپ بطورمتوسط هر بیمارحدود ۵۰۰تومان دارو دریافت می‌کند ولی بیمه نرخش دراین مورد حدود ۳۰۰تومان است واشکال دیگر که دربیمه وجود دارد همان تشکیلات بوروکراسی اداری است که از زمان طاغوت به ارث رسیده است وی همچنین افزود اگر بیمارستانهای خصوصی دولتی شوند به شرط اینکه کیفیت درمانی آنها پائین نیاید، خوب است ولی مطمئناً کیفیت درمانی آنها افت خواهدکرد واین بخاطر عدم بازدهی کافی از طرف سیستمهای دولتی است که علت آنهم وجود تشکیلاتی است که اززمان طاغوت بجای مانده.

اظهارات وزیربهداری

دراین رابطه دکترمنافی وزیربهداری درمورد استفاده از دانشجویان پزشکی دربیمارستانهای دولتی گفت: دانشجویانی که ازنظر تحصیلی درسطح‌هستند که بتوان ازآنان استفاده کرد. در روستاها و شهرهای محروم کشور بکارگمارده میشوند و دانشجویان سال پنجم به بالا نیز با مراجعه به وزارت بهداری می‌توانند باین مناطق اعزام شوند. دکترمنافی همچنین گفت تعداد پزشک و متخصص ما بسیارکم ومحدوداست و ازاینکه اطباء هم چینهمها و هیچشهرها را زیرپوشش خودمدارند باید مدیون زحمات بیش ازحدو فشرده آنان دانست و درحال حاضر بیمارستانهای ما کاملا فعالند و درحال حاضر علاوه بر بیمارانی که درزمان طاغوت نمی‌توانستند به‌این بیمارستانها راه یابند مجروحین جنگی و بیمارانی جنگزده هم به آنها اضافه شده‌اند و این تراکم بیمارباعث نارسائی‌هائی از قبیل کمبودتخت و پزشک شد که ما مرتب تخت‌های بیمارستانها را اضافه کردیم و براساس بخشنامه‌ای که صادرکردیم بیمارستانها می‌توانند حتی بیماران را روی زمین هم بخوابانند ولی مشکل اساسی ما کمبود پزشک است و تمام تلاش وزارت بهداری دراین است که بیمارستانهای دولتی به شکلی مردمی و اسلامی و کاملا درخدمت مردم دربیایند و برای رسیدن به این اهداف تهیه و تدوین قوانین و مقررات خاصی تحت بررسی است که درحال رسیدن به نتیجه است وربربهداری درمورد کیفیت سطح علمی بیمارستانهای دولتی گفت:

کیفیت برتربیمارستانهای دولتی

دراکثر بیمارستانهای دولتی سطح و کیفیت کاری بالاتر از بخشهای خصوصی است زیرا کارهائی که دراین قبیل بیمارستانها انجام میشود، دربخش خصوصی انجام می‌گیرد و این تنها به علت وجود تشکیلات مجهز و متخصص و متعهد دربخش دولتی است منتها علت نارضایتی بیماران صرفا وجودمقررات خاص بیمارستانهای دولتی است و یک سری امتیازات بخش خصوصی نیز نظیر ساعات ملاقات متعدد واجازه داشتن همراه برای بیمار وغیره که بخش دولتی بدلیل عدم امکانات کافی فاقد این گونه امتیازات می‌باشد مزید برعلت شده است که البته اگر این امکانات دربخش دولتی نیز ایجاد شود، بیمارانی که تا بحال به علت فرهنگ غلطی که سالها بین آنها شایع بوده وبیمارستانهای دولتی را موافق نمی‌دانستند وبه این گونه بیمارستانها مراجعه نمی‌کردند ردوده وبا اطمینان بیشتری به بیمارستانهای دولتی جذب خواهند شد. درحال حاضر اقداماتی نیز درجهت کم کردن هزینه بیمارستانها وبخش خصوصی ووضع بیمه‌های خدماتی درجریان است که به محض به نتیجه رسیدن اعلام خواهد شد.

دکتر منافی درمورد علت عدم توزیع هماهنگ وعادلانه پزشک درسطح شهر گفت این نقیصه ناشی از سیستم غلط توزیع درسطح مملکت است وهمانطور که این توزیع درسطح کشور عادلانه نباشد درسطح شهر تهران هم باید پزشکانی که در شمال شهر کم کارتر هستند به مناطق جنوب شهر منتقل شوند. دکتر منافی افزود درحال حاضر ما تا حدودی این کاررا عملی کردیم، ولی با اعتراض بعضی از پزشکان هم مواجه شدیم بهرصورت چاره‌ای نیست زیرا با تصویب قانون اصلاح خدمت خارج از مرکز پزشکان ورشته‌های وابسته عملا فارغ التحصیلان پزشکی نمی‌توانند درشهر تهران به خدمت گمارده شوند و لذا کمبود پزشک درجنوب شهر را باید از مناطق شمال شهر جبران کرد.

* بیمارستانهای دانشگاهی دارای تجهیزات کاملی هستند که حتی بعضی از بیمارستانهای خصوصی هم فاقد آنها می‌باشند.
* مراجعین طرز استفاده از بیمه را نمی دانند.
* باید بعضی از پزشکان متخصص که در شمال شهر فعالیت دارند به جنوب شهر منتقل شوند.

* در حال حاضر مراکز درمانی جنوب شهر بیش از ۳/۵ میلیون نفر را زیر پوشش خود دارند.
* امکانات درمانی جنوب شهر یک چهارم امکانات شمال شهر است.
* بیمارستانهای دولتی کیفیت کارشان فنی تر و دقیقتر از بیمارستانهای خصوصی است.
* کثرت مراجعین از ازدیاد بی رویه جمعیت تهران است.

بسمه تعالی

اطلاعیه راجع به ضوابط تشخیص صلاحیت ورتبه بندی پیمانکاران و انجام مناقصه ها

بدینوسیله باطلاع میرساند که هیئت وزیران دولت جمهوری اسلامی ایران کلیه ضوابط قبلی، تشخیص صلاحیت پیمانکاران ساختمانی، تاسیساتی و تجهیزاتی را لغو و آئیننامه جدید تشخیص صلاحیت و تعیین گروه ورتبه شرکتهای ساختمانی، تأسیساتی و تجهیزاتی وابسته به بخش خصوصی را در جلسه مورخ ۱۳۶۰/۲/۳۰ تصویب و جهت اجرا به سازمان برنامه و بودجه و دستگاههای اجرائی ابلاغ نموده‌اند.

۱- بر اساس ضوابط آئیننامه مذکور از این پس دستگاههای اجرائی فقط مجاز به ارجاع کار به آندسته از شرکتهای پیمانکاری که بر طبق شرایط زیر تشخیص صلاحیت و تعیین گروه ورتبه بشوند خواهند بود:

الف - بمنظور اجرای عملیات ساختمانی، تأسیساتی، تجهیزاتی طبق قوانین جمهوری اسلامی ایران تأسیس شده و به ثبت رسیده باشد.
ب- شرکت از نوع سهامی خاص بوده و کلیه سهام آن با نام باشد.
ج- کلیه سهام آن متعلق به اشخاص حقیقی ایرانی باشد.
د- هیچکدام از سهامداران شرکت در شرکت پیمانکاری دیگر سهامدار نباشند.
ه- تعداد سهامداران و میزان سهام هریک و هیئت مدیره و مدیر عامل (که مناسب با کار آئی اعضاء در شرکت بر حسب تجربه و تحصیلات آنها تعیین میگردد) طبق ضوابط آئیننامه فوق وجداول پیوست آن باشد.
و- کلیه سهامداران باید دارای تخصصهای مورد نیاز شرکت (مشروح در جدولهای پیوست آئیننامه فوق) بوده و بطور تمام وقت در شرکت شاغل باشند.

ز- اعضاء هیئت مدیره و مدیر عامل (بشرح مندرج درجهٔ اول پیوست آئیننامه فوق) از میان سهامدارانی که تجربه تحصیلات بالاتری نسبت به سایر سهامداران دارند انتخاب شده باشند.
ح- شرکت یا مدیران یا شرکاء آن مشمول ممنوعیت مقرر در اصل ۱۴۱ قانون اساسی جمهوری اسلامی ایران و قانون منع مداخله کارکنان دولت در معاملات دولتی مصوب دیماه ۱۳۳۷ و سایر قوانینی که چنین ممنوعیتهائی را مقرر مینماید نباشند.
ط- هیچکدام از سهامداران شرکت در شرکتها و موسسات مهندسین مشاور و سازمانهائیکه این قبیل خدمات را انجام میدهند سهامدار نباشند.
ی- سهامداران شرکتهای پیمانکاری و مهندسین مشاور که قرار دادی با دولت داشته یا خواهند داشت و این قرار داد در زمانیکه این اشخاص سهامدار شرکت بوده‌اند مجر به خلع ید از پیمانکار و مهندسین مشاور بگردد تا دو سال بعد از خلع ید در شرکت متقاضی تشخیص صلاحیت سهامدار نباشند.
ک- اشخاصی که بنحوی از انحاء دررابطه با اجرای اصل ۴۹ قانون اساسی محکومیت یافته یا خواهند یافت(در مدت محرومیتی که قانون تعیین خواهد کرد) در شرکت متقاضی تشخیص صلاحیت سهامدار نباشند.

۲- شرکتهای پیمانکاری بر حسب تعداد سهامداران و تحصیلات و تجربه آنها بترتیب در مورد :
-کارهای رشته ابنیه در هشت گروه
-کارهای رشته راهسازی و زیر بنائی (سیویل) در هفت گروه
- کارهای رشته تاسیسات ابنیه در چهار گروه
- کارهای رشته برق ابنیه در چهار گروه
رتبه بندی خواهند شد و هر شرکت پیمانکاری فقط در یک رشته عملیات پیمانکاری تشخیص صلاحیت میگردد.

۳- در اجرای آئیننامه فوق برای تهیه و انتشار فهرست شرکتهای تعیین گروه ورتبه بندی شده ساختمانی، تاسیساتی و تجهیزاتی بخش خصوصی فرم پرسشنامه جهت اخذ و جمع آوری اطلاعات از پیمانکاران متقاضی صلاحیت در دست تهیه میباشد و علاقمندان میتوانند آنرا همراه با آئیننامه مربوط از تاریخ ۱۳۶۰/۷/۱ از شرکت تعاونی سازمان برنامه و بودجه واقع در خیابان ابودر (صمی علیشاه سابق) خریداری نمایند.

یاد آوری ضروری

تا تشخیص صلاحیت و انتشار فهرستهای پیمانکاران تعیین گروه ورتبه بندی شده انتخاب پیمانکار ذیصلاحیت برای اجرای پروژه‌های دولتی از طریق درج آگهی عمومی درروزنامه (توسط دستگاههای اجرائی مربوط) صورت میگیرد و داوطلبان بر مبنای ضوابط مندرج در آگهی نسبت به اخذ فرمهای مربوط به دستگاه مناقصه گزار اقدام و آنرا تکمیل و عودت مینمایند و در صورت دارا بودن شرایط بکار مربوط دعوت خواهند شد.

سازمان برنامه و بودجه

۱۴۹۲۱-مالف

چک شماره ۸۶۱۸۴۳ ق مورخه ۱۳۶۰/۶/۹ حساب جاری شماره ۷۷۰ بانک ملت شعبه ملت به حواله کرد بازرگانی پیام به مبلغ ۳۵۰۰۰۰ ریال همراه با برگ خاتمه خدمت کارت شناسائی اسناد و مدارک متعلق به اینجانب علی شریف زاده در شهرستان سمنان مفقود گردیده چک نامبرده از درجه اعتبار ساقط است.

مجله ریشه ها

اسلامی- سیاسی-اجتماعی- انتقادی- مستقل
ریشه ها را همه ماهه از کیوسک جراید خریداری فرمائید.
ضمناً از خاطرات رئیس سابق ستاد ارتش عراق
آگهی تلفنی پذیرفته می شود
تلفن ۵۴۴۲۱۰

آگهی مزایده تلفن

بموجب رای صادره از اداره کار و امور اجتماعی تهران به آقای محمدعلی محمدی را د وعلیه شرکت خلیج خزر بکلاسه کار ۱۲۶۵۵۹ حسب تقاضای محکوم له حق الامتیاز دو دستگاه تلفنهای شماره ۹۶۴۰۸۷ - ۹۶۴۰۸۶ متعلق به شرکت مدیون وسیله این اجراء بازداشت و کارشناس رسمی دادگستری هریک از تلفنهای مذکور را به مبلغ سیصدوشصت هزار (۳۶۰۰۰۰) ریال ارزیابی نموده و مقرر گردیده تلفنهای مورد بازداشت در روز ۶۰/۶/۲۲ ساعت ۱۰ تا ۱۲ بعدازظهر از طریق آگهی مزایده در اجرای شعبه اول دادگاه عمومی تهران واقع در ضلع جنوبی کاخ دادگستری بفروش برسد طالبین می‌توانند در روز و ساعت تعیین شده در اجراء حاضر و در مزایده شرکت نمایند. مزایده از قیمت تعیین شده وسیله کارشناس شروع و بکسانیکه بالاترین قیمت را خریدار باشند واگذار خواهد شد وجه مورد مزایده نقدا از برنده مزایده وصول خواهد شد.
رئیس اجرای شعبه اول دادگاه عمومی تهران

آگهی استخدام

شرکت آبهای معدنی دماوند جهت سرپرستی فنی لابراتوار خود در شهرستان دماوند احتیاج به یک نفر که دارای لیسانس علوم تغذیه با ۲ سال سابقه کار داشته باشد نیاز دارد جهت اطلاعات بیشتر با تلفن ۶۲۶۰۱۵ دفتر مرکزی شرکت تماس گرفته شود.
نماینده کمپانی یوشی جهت راهنمائی واردات و ارائه پروفرم های هر نوع کالا ازکشور کره آماده همکاری میباشد. برای کسب اطلاع بیشتر لطفاً با تلفن ۸۵۴۵۹۳ تماس حاصل فرمائید.

اطلاعیه

سازمان آموزش کشاورزی براساس قانون و برابر برنامه تدوینی از طرف ستا

جمهوری اسلامی

ارگان حزب جمهوری اسلامی

روزنامه سیاسی- اجتماعی صبح
صاحب امتیاز - سید علی خامنه‌ای

صفحه۱۲

یکشنبه ۸ شهریورماه ۱۳۶۰- ۲۹ شوال ۱۴۰۱- ۳۰ اوت ۱۹۸۱ شماره ۶۴۷- سال سوم

منطقه پستی ۱۱ه خیابان سعدی جنوبی- شماره ۵۷۱- صندوق پستی ۲۱۳۰- تلفن ۳۰۲۰۱۸- ۳۰۲۰۱۴- ۳۰۴۷۴۳- ۳۰۲۰۰۴.

ساعات شرعی

اذان ظهر- امروز ساعت ۱۲و۵ دقیقه
اذان مغرب- امشب ساعت ۱۸و۵۸دقیقه
اذان صبح- فردا ساعت ۳و۵۹دقیقه
طلوع آفتاب- فردا ساعت ۵و۳۱دقیقه

شهید مظلوم آیت‌ا... دکتر بهشتی: همه تلاش ملت مبارز ما باید در راه ایجاد جامعه اسلامی طراز نوین که در آن حق و اخلاق توحیدی و الهی حاکم باشد متمرکز گردد

در جلسه دیروز مجلس شورای اسلامی:

۵ ماده دیگر از لایحه بازسازی نیروی انسانی بتصویب رسید

مجلس شورای اسلامی ساعت ۸/۳۰ دقیقه صبح دیروز با تلاوت آیاتی از قرآن مجید و بریاست حجةالاسلام والمسلمین هاشمی رفسنجانی تشکیل جلسه داد دراین جلسه لایحه بازسازی نیروی انسانی موردبحث و بررسی قرارگرفت:

بگزارش خبرنگار پارلمانی ما درجلسه دیروز برای تسریع کارمجلس به تقاضای رئیس مجلس و موافقت ناطقین قبل از دستور نطق قبل از دستورحذف شد و بعد از تلاوت آیاتی از قرآن کریم رئیس مجلس تذکرات نمایندگان را برای توجه و رسیدگی مسئولین مربوطه درموارد زیرقرائت کرد.

● تذکرات نمایندگان

● آقای باباصفری درمورد مراکزتلفن شهرهای برخوار و رضوان و درمورد تکمیل بیمارستان میمه و برخوار.

● آقای کاظمی نماینده سلسله و دلفان درمورد کارگزاران چندیشه

● آقای غفاری نماینده سلماس درمورد اجرای قوانین و مقررات راهنمایی و رانندگی

همچنین آقای هاشمی اعلام داشت که نمایندگان استان کرمانشاهان طی نامه‌ای شهادت برادرشهید سروان همتی را به مردم و خانواده شهید و امام امت تبریک و تسلیت گفتند.

و همچنین جمعی از نمایندگان ضمن نامه‌ای شهادت معاون سپاه پاسداران سیستان و بلوچستان حمید قلنبر را ضمن تجلیل از زحمات وخدمات ارزنده ایشان بامام وامت تبریک و تسلیت عرض می‌کنند.

● مذاکرات مجلس

آنگاه مجلس واردد‌ستورشد و آقای اسدی‌نیا گزارش کمیسیون امورداخلی را مبنی بر اصلاح تبصره ۲ماده ۶ طرح قانونی فعالیت احزاب و گروهها قرائت کرد.

درقسمتی از این تبصره انجام راهپیمایی درمعابر عمومی را منوط به اجازه از وزارت کشور دانسته شد، طبق نظر شورای نگهبان خلاف قانون اساسی شناخته شد. درگزارش اصلاحی کمیسیون مربوط بجای اجازه وزارت کشور، با اطلاع وزارت کشور و موافقت کمیسیون ماده قرارداده شد که پس از صحبت یک مخالف وموافق و رایگیری مورد تصویب قرارگرفت.

سپس بحث پیرامون جزئیات لایحه قانونی بازسازی نیروی انسانی وزارتخانه ومؤسسات دولتی و وابسته بدولت دنبال شد و پیشنهادات اصلاحی نمایندگان درمورد ماده ۱۸ و ۱۹ این لایحه مطرح شد که تعدادی از این پیشنهادات تصویب شد و درماده مربوطه منظور گردید متن تصویب شده دوماده مذکور بدین شرح است:

● موادتصویب شده

ماده ۱۸- علاوه برجرایم مقرر درموادقبل موارد زیر نیز مشمول قانون بازسازی نیروی انسانی خواهدشد.

۱- عضویت فرق ضاله که به اجماع مسلمین خارج از اسلام شناخته شده‌اند و یا عضویت درسازمانهایی که مرامنامه و اساسنامه آنها برنفی ادیان الهی مبتنی باشد

۲- قاچاق ارز و موادمخدر و کالاهای ممنوعه

۳- استخدام روحانیون شیعه درسازمان اوقاف پس از فتوای تحریم امام امت

٤- اشتغال به شغل دولتی دیگر به استثنای سمتهای آموزشی.

ماده ۱۹- انواع مجازاتها به ترتیب اهمیت و درجه به قرار زیراست:

۱- توبیخ کتبی با درج درپرونده

۲- کسرحقوق و مزایا تایک سوم از یک ماه تا یکسال

۳- تنزل مقام و یا تغییررسته‌های شغلی

٤- انفصال موقت از سه ماه تا یکسال

۵- تنزل گروه (رتبه یاهرعنوان دیگر) یا پایه و یا هردوآنها حداکثر تادوگروه و دوپایه

٦- تغییرمحل خدمت برای مدت حداقل یکسال و حداکثر پنج سال.

۷-بازنشستگی با ارفاق حداکثر ۵ سال برای افراد مابین پانزده تا بیست سال سابقه خدمت مشروط براینکه با این ارفاق مجموع سنوات خدمت آنها از بیست سال تجاوز نکند.

۸- بازخرید افراد با کمتر از پانزده سال سابقه خدمت و بازنشستگی افراد با بیش از ۱۵سال سابقه خدمت برحسب آخرین پست سازمانی باتوجه به سنوات خدمت

۹- بازنشستگی با تقلیل گروه با رعایت حداکثر مذکور دربند۵ این ماده

۱۰- اخراج از وزارتخانه یا مؤسسه دولتی متبوع پس از پرداخت کسوربازنشستگی شخص اخراج شده به خانواده او

۱۱- انفصال دائم از خدمات دولتی وابسته بدولت

جلسه علنی دیروز مقارن ظهر تعطیل اعلام گردید و دنباله بحث به ساعت ۱۵موکول شد.

همچنین دراین جلسه رئیس مجلس چندتذکر آقاحجتی را دررابطه با سخنان آقای فهیم مبنی بردیعضی از نکات اظهارشده قرائت کرد.

مجلس شورای اسلامی مجددا در ساعت ۱۵/۲۰ دقیقه دیروز با تلاوت آیاتی از قرآن مجید و بریاست حجةالاسلام والمسلمین هاشمی رفسنجانی تشکیل جلسه علنی داد در این جلسه ۳ ماده دیگر از لایحه باز سازی از تصویب گذشت.

● بحث و مذاکرات

به گزارش خبرنگار پارلمانی ما، این جلسه که بریاست حجةالاسلام والمسلمین موسوی خوئینها ادامه یافت در حضور شورای نگهبان و نماینده دولت بحث پیرامون جزئیات مواد ۲۰ و ۲۱ و ۲۲ لایحه قانونی بازسازی نیروی انسانی وزارتخانه‌ها و موسسات دولتی و وابسته بدولت ادامه یافت و پیشنهادات اصلاحی نمایندگان در مورد مواد مذکور مطرح شد و مورد بحث و بررسی قرار گرفت و سرانجام مواد فوق‌الذکر بشرح زیر بتصویب رسید:

● متن مواد تصویبی

ماده ۲۰- وزراء رژیم سابق بعد از خرداد ٤۲ و نمایندگان مجلس مشمول بند ٦ از قسمت الف ماده ١٤ از خدمات دولتی و موسسات وابسته بدولت بصورت دائم منفصل می‌گردند و معاونان وزراء و سفراء ستانداران رژیم سابق بعد از خرداد ٤۲ مذکور در ماده ١٤ محکوم به بازنشستگی خواهند شد و در صورت ارتکاب یکی از جرایم مطرحه در این قانون در صورتیکه مجازات آن جرم بیش از بازنشستگی باشد به آن مجازات طبق این محکوم خواهند شد.

ماده ۲۱- مدیران کل حفاظت و روسای دوایر آن محکوم به انفصال دائم از خدمات دولتی و موسسات وابسته بدولت میباشند مگر اینکه ثابت شود فعالیت ضد مردمی نداشته‌اند که در این صورت حداقل بازنشسته خواهند شد.

ماده ۲۲- مامورین و منابع ساواک که گزارش علیه مردم داده‌اند و یا در فعالیتهای ضد مردمی شرکت داشته‌اند بطور دائم از خدمات دولتی و موسسات وابسته بدولت منفصل میگردند و بقیه مامورین و منابع ساواک بر حسب مدارک و تشخیص هیاتها به یکی از مجازاتهای مندرج در ماده ۱۹ تا بند ۸ محکوم می‌شوند.

تبصره - کسانیکه در لباس مقدس روحانیت تشیع از ساواک منحله پول گرفته‌اند و یا با شرکت در جشنها و هیئتهای رژیم شاهنشاهی و با سخنرانی و مداحی نظام منحوس گذشته را تقویت کرده‌اند و یا بعد از تحریم امام امت حمله دار حج بوده‌اند از خدمات دولتی و موسسات وابسته بدولت بطور دائم منفصل می‌شوند.

جلسه علنی بعدازظهر دیروز ساعت ۱۷/۵۰ دقیقه پایان پذیرفت و ادامه بحث به ساعت ۸ صبح امروز موکول گردید.

در جلسهٔ دیروز هیئت دولت:

۷۸۸ میلیارد ریال اعتبار طرحهای عمرانی وتولیدی کشور بتصویب رسید

هیئت دولت جمهوری اسلامی ایران پیش از ظهر دیرور با تلاوت آیاتی از کلام‌الله مجید وبریاست آقای محمدعلی رجائی رئیس جمهور تشکیل جلسه داد.

دراین جلسه که بیش از سه ساعت بطول انجامید، ابتدا آقای رجائی رئیس جمهور، دکتر باهنر نخست وزیر و مهندس بهزاد نبوی وزیر مشاور درامور اجرائی گزارشهائی درارتباط با مسائل سیاسی داخل کشور وهمچنین اوضاع سیاسی بین‌المللی را به جلسه ارائه دادند.

سپس نخست وزیر بمنظور ایجاد هماهنگی بیشتر بین ارگانهای اجرائی در سطح کشور توصیه‌هائی به وزیران ارائه کرد.

آنگاه ادامه کار کمیسیون تدوین سیاستهای اقتصادی دولت مطرح ومورد تائید قرارگرفت. براساس همین گزارش این کمیسیون ازدیروز کار خود را آغاز کرد.

در جلسه دیروز هیئت دولت، دکتر بجفی وزیر فرهنگ وآموزش عالی طی گزارشی وضعیت دانشجویان ایرانی خارج ازکشور ومسائل ارزی آنها و اقدامات انجام شده وبرنامه‌های آینده این وزارتخانه را به اطلاع سایر اعضای کابینه رساند ودراین زمینه تصمیماتی اتخاذ شد.

بگزارش خبرنگار خبرگزاری پارس به پیشنهاد دکتر بانکی وزیر مشاورو رئیس سازمان برنامه وبودجه هیئت وزیران درچهارچوب قانون بودجه سال ٦۰ مبالغی از مجموع ۸۵۰ میلیارد ریال اعتبار طرحهای عمرانی تولیدی وزیربنائی کشور را جهت موارد زیرمورد تصویب قراردادند:

مبلغ ۳۳/۱ میلیارد ریال صرف برنامه‌های ساختمانی وتاسیسات دولتی.

مبلغ ۳/۱ میلیارد ریال صرف برنامه‌های ارتباط جمعی

مبلغ ۵۸ میلیارد ریال صرف برنامه‌های آموزش وپرورش

مبلغ ۳۱/٦ میلیارد ریال صرف برنامه‌های بهداشتی ودرمان

مبلغ ۲۸/٤ میلیارد ریال صرف برنامه‌های عمرانی وشهرها

مبلغ ٦۲ میلیارد ریال صرف برنامه‌های تامین مسکن

مبلغ ۵۱/٦ میلیارد ریال صرف برنامه‌های کشاورزی وعمران روستائی

مبلغ ٦۲/٦ میلیارد ریال صرف برنامه‌های تامین آب

مبلغ ۱۰٦/۹ میلیارد ریال صرف برنامه‌های تامین برق

مبلغ ۱٤۰/۱ میلیارد ریال صرف برنامه‌های صنایع ومعادن

مبلغ ۱۲۵/٤ میلیارد ریال صرف برنامه‌های ارتباطات

مبلغ ۱٤/٦ میلیارد ریال صرف برنامه‌های پست ومخابرات

مبلغ ٦۸/٦ میلیارد ریال صرف برنامه‌های مربوط به نفت وگاز.

وزارت خارجه در ارتباط با حفاریهای مسجد الاقصی اعلام کرد:

توده‌های مسلمان به عاملان این اهانت پاسخ دندان شکن خواهند داد

● افسوس که پراکندگی مسلمانان و عدم تحقق وحدت اسلامی، همواره بزرگترین مشوق صهیونیستها در اقدامات گستاخانه بوده است.

وزارت امور خارجه جمهوری اسلامی ایران در ارتباط با اقدامات غیر انسانی رژیم اشغالگر قدس در زمینه حفاری‌های تحریک آمیز در قدس اشغالی اطلاعیه‌ای صادر کرد.

متن اطلاعیه بدین شرح در اختیار خبرگزاری پارس قرار گرفت:

بسم تعالی

رژیم فاشیستی غاصب فلسطین و قدس عزیز هر روز با حرکتی تازه به زخم امت مسلمان در سراسر جهان زهر کشنده می‌پاشد و احساسات یک میلیارد مسلمان را به مبارزه می‌طلبد و افسوس که پراکندگی مسلمانان و عدم تحقق وحدت اسلامی، همواره بزرگترین مشوق صهیونیستها و حامیان امپریالیست آنها در اقدامات گستاخانه بوده است.

حادثه آتش سوزی مسجد الاقصی نخستین قبله گاه مسلمانان هنوز روح هر مسلمان آزاده‌ای را می‌آزارد و اینک صهیونیستهای جنایتکار به بهانه‌های ابلهانه‌ای نظیر یافتن آثار معبد یهودیان در صدد تضعیف پایه و اساس ساختمان مسجد الاقصی و بالمال انهدام کامل آن هستند.

وزارت امور خارجه جمهوری اسلامی ایران همگام با فریادهای اعتراض آمیز مسلمانان مبارز ساکن فلسطین اشغالی این اقدام جنایتکارانه را توهین به مقدسات اسلامی دانسته و با اطلاع از احساسات صادقانه امت اسلام در سراسر جهان اعلام می‌کند که توده‌های مسلمان چنین اهانتی را تحمل نکرده و به عاملان و حامیان مستکبر آنان پاسخ دندان شکن خواهند داد.

وزارت امور خارجه جمهوری اسلامی ایران

توسط عضو نادم سازمان منافقین:

جریان تجاوز به دختران در سازمان فاش شد

مشهد- خبرگزاری پارس: مینو قوام یکی از دختران هوادار فعال سازمان مجاهدین خلق ضمن توبه از اعمال گذشته خود اعتراف کرد که مورد تجاوز محمد افراخته برادر وحید افراخته عضو فعال و مشترک گروهکهای محارب پیکار و مجاهدین قرار گرفته است.

مینو قوام عامل فعال مجاهدین خلق و دانشجوی دانشکده ادبیات دانشگاه زاهدان که اخیرا بوسیله پاسداران کمیته مرکزی انقلاب اسلامی مشهد دستگیر شده است در گفتگوئی با خبرگزاری پارس در مشهد با اشاره به اینکه از سه سال قبل به عضویت سازمان مذکور درآمده و در این مدت روزنامه فروشی، مسئولیت ثبت نام اعضاء جهت اعزام به کوهستان و مسئولیت کتابخانه سازمان را نیز بعهده داشته است در رابطه با چگونگی ارتباط خود با محمد افراخته و ماجرای مورد تجاوز واقع شدن از سوی گفت

یکی از اعضای سازمان مجاهدین بنام محمد افراخته که درعین حال بطور هم زمان عضو پیکار نیز بود در ملاقاتی خود را سروان ارتش و اهل بیرجند معرفی کرد و بدین ترتیب با من دوست شد.

در ادامه این ماجرا مینو قوام که با یکی از جنگزدگان مقیم مشهد طرح دوستی ریخته بود بالاخره هفته قبل بوسیله مامورین کمیته مرکزی این پایان نمایشگاه در خیابانها به قدم زدن پرداختیم و چون دیروقت بود و از ساعت ۹ شب کسی را به خوابگاه دانشجویان راه نمی‌دادند او مرا به منزل خود برد و مورد تجاوز قرار داد. و از این قضیه حتی عده‌ای از بلوچها و یک دختر عضو سازمان مجاهدین نیز مطلع شدند.

مینو قوام که پس از تعطیلی دانشگاهها به زادگاهش تربت حیدریه برگشته بود از طرفی پدر و مادرش هم موضوع را فهمیده بودند و مواظبتهای خاصی را بر او اعمال میکردند سپس در تربت حیدریه همراه با دو برادر خود بنفع سازمان مجاهدین بفعالیت پرداخت و بقول خودش دیگر با افراخته که به دهها دختر عضو و هوادار سازمان تجاوز کرده بود تماس نگرفت. لیکن رسوایی او و نیز تحت تعقیب قرار گرفتن دو برادرش مجید و مهدی قوام‌ازسوی‌دادستان‌انقلاب‌اسلامی تربت حیدریه که به دستور سازمان مجاهدین بنفع بنی صدر راهپیمایی کرده و به مردم حمله کرده بودند باعث شد که کادر مرکزی سازمان در مشهد به آن ها دستور دهد که خانه خود را فروخته به مشهد نقل مکان کنند.

در ادامه این ماجرا مینو قوام که با یکی از جنگزدگان مقیم مشهد طرح دوستی ریخته بود بالاخره هفته قبل بوسیله مامورین کمیته مرکزی این شهر دستگیر و به کمیته انتقال داده شد و بدنبال آن دو برادر وی نیز قبل از استقرار در خانه های مستقل تیمی که سازمان مجاهدین به آنها پیشنهاد کرده بود دستگیر شدند.

مینو قوام که اکنون با گذشته‌ای تاریک از اعمال خود بشدت نادم است در پایان گفتگوی خود خطاب به هواداران واعضای منافقین که عمق انحرافات و خیانتهای عمیق این سازمان را درک نکرده‌اند گفت : بنظر من ما با انجام ترور های منفجره و بی فایده تابحال کاری کرده‌ایم که آمریکا را خوشحال کرده است.

من تصمیم به توبه گرفته و در توبه نامام مطالبی را نوشتم و اینک همان مطالب را برای اعضا و هواداران گروهکهای آمریکایی و روسی می‌گویم : شما بر دیوار ها شعار مرگ بر آمریکا می‌نوشتید ولی اکنون در آغوش آمریکایید و دیگر کاری نیست که نکرده باشید الا اینکه بمرز یک دوره رکورد با زهم بردیوارها شعار بنویسید ولی اینبار شعار درود بر آمریکا و درود بر شوروی، میدانم که آن عبارات همیشگی را خواهید گفت که بریده است و فلان، ولی من بعنوان فردی که تازه ایمان را شناخته و از اعمال گذشته خود توبه کرده است میگویم اکنون که در کمیته هستم از اینجا نخواهم رفت تا آموزش اسلامی و رفتار و شرافت انسانی را از خواهران مومنی که در این محل با من سخن گفتند بیاموزم.

برای همین هم وقتیکه مادرم به کمیته آمد به او گفتم که مادر من آزادم و می توانم به منزل برگردم لیکن خود دوستدارم که دو ماه از عمرم را در اینجا بمانم و زندگی کنم و انسانی نمونه و باتقوا شوم. من به تمام کسانیکه هنوز پاکند و کوچکترین گرایشی به سازمان باصطلاح مجاهدین دارند تاکید میکنم حتی یک درصد هم به این سازمان اطمینان نکنند و عفت و نجابت خود را در اختیار سازمان و یا افرادش قرار ندهند.

شما و من دیدیم و دیگر نمیتوانیم انکار کنیم که رهبریت ساز مان با مظهر لیبرالیسم بنی صدر و یک شاه پرست به فرانسه گریخت در حالیکه ظاهرا مدعی مبارزه با لیبرالیسم و شاه پرستی بود.

اکنون همه گروهکهای ضد اسلام برای مبارزه با انقلاب بپاخاسته اند لیکن در ایران برای آنها جائی نیست و بقول امام منافقین و شرکای آن ها در مقابل ملت انقلابی ایران یکذره ناچیزند.

مینو قوام در پایان این گفتگو انزجار خود را از گروهک تروریستی منافقین و گروهک محارب پیکار که او آنرا امریکایی ترین و کثیف ترین گروهکها میداند اعلام کرد.

وزیر اطلاعات لبنان خواستار تشکیل یک کشور فلسطینی شد

واحد مرکزی خبر بنقل ازخبرگزاری فرانسه ازبیروت گزارش داد میشل اوه وزیر اطلاعات لبنان طی مصاحبه‌ای با خبرگزاری فرانسه قبل از ورود وزیر روابط خارجی فرانسه به بیروت گفت فرانسه میتواند درزمینه‌های مختلف به لبنان کمک نماید. وی ضمنا لزوم ایجاد یک کشور فلسطینی درسرزمین فلسطین را بعنوان شرط الزامی برای حل قطعی بحران لبنان به کلیه گرایشهای سیاسی لبنان یادآور شد. وزیر اطلاعات لبنان گفت ایجاد یک کشور فلسطینی درسرزمین فلسطین امکان حل مسئله حضور فلسطینیهای مسلح درسرزمین لبنان رافراهم خواهد کرد. وی افزود فلسطینیها درآن صورت جناح وهویتی فلسطینی خواهند داشت. ودر صورتی که برخی از آنان درلبنان باقی بمانند بعنوان ساکنان لبنان تلقی خواهند شد وزیر پوشش قوانین لبنان قرار میگیرند وکشور لبنان بازسازی خواهد شد.

وزیر اطلاعات لبنان گفت تا زمانی که سازمانهای فلسطینی سلاحهای خود رادر مبارزه علیه اسرائیل حفظ نمایند وهیچ مقرراتی رارعایت نکنند الزاما سوءاستفاده وخطا کاری نیز وجود خواهد داشت وشبه نظامیان لبنان نیز اسلحه خود را برای محافظت از خود حفظ خواهند کرد.

در این شرایط وبا حضور تمام این عوامل مسلح خارجی ولبنانی بازسازی تشکیلات واجرای قانون غیر ممکن خواهد بود. اده گفت

برای دستیابی به این راه حل قطعی لبنان احتیاج به یکراه حل موقتی دارد که مستلزم متوقف شدن مخاصمات درسراسر لبنان وآتش بس وبازگشت زندگی عادی میباشد.

تشکیل جلسه شورایعالی نظامی نیروهای فلسطینی و ترقیخواه لبنان

واحد مرکزی خبر به نقل از خبرگزاری فرانسه ازبیروت گزارش داد خبرگزاری فلسطینی وفا اعلام کرد شورای عالی نظامی نیروهای ترقیخواه وفلسطینی برای بحث پیرامون اوضاع جنوب لبنان تشکیل جلسه داد. ریاست این شورا رایاسرعرفات رهبر سازمان آزادی بخش فلسطین بعهده داشت.

عملیات کماندوئی فلسطینی درشمال تل اویو

واحد مرکزی خبر بنقل از خبرگزاری فرانسه از دمشق گزارش داد سازمان آزادیبخش فلسطین اعلام کرد درروز جمعه یک اتومبیل جیپ نیروهای مرزی اسرائیل رادر منطقه بن گراف واقع درشمال تل اویو رابادینامیت منفجر کرده است وکلیه سربازان سرنشین این اتومبیل کشته ویا زخمی شدند. خبرگزاری فلسطینی وفا بنقل از یک اطلاعیه نظامی گزارش داد در اثر انفجار این اتومبیل خسارات قابل توجهی نیز به مغازه‌های نزدیک آن وارد شده است.

رهبران عرب فلسطین اشغالی با مذاکرات تل‌آویو و قاهره مخالفت کردند

خبرگزاری پارس به نقل از خبرگزاری رویتر از نابلس گزارش داد رهبران عرب در نوار اشغالشده غربی رود اردن مذاکرات میان مصر و رژیم اشغالگر قدس را در مورد خودمختاری فلسطینیها شکست خورده تلقی میکنند.

بسام الشکاه شهردار نابلس گفت حتی اگر مصر و رژیم تل‌آویو به توافق برسند، مردم فلسطین هیچگاه خودمختاری را که به تحکیم حضور دائمی اشغالگران قدس بیانجامد نخواهند پذیرفت. در همین حال حلیم حانون شهردارکرام گفت: خودمختاری تنها به معنای اشغال سرزمین‌های ما- ساختمان مناطق مسکونی و ضبط زمین‌ها توسط اشغالگران قدس است. هر دو شهردار تصریح کردند هرگونه توافق تنها از طریق مذاکره با سازمان آزادیبخش فلسطین امکان‌پذیر خواهد بود. حانون گفت ما تنها نماینده یک سوم مردم فلسطین اشغالشده هستیم در حالیکه سازمان آزادیبخش فلسطین نماینده تمام فلسطینیها و از جمله تبعیدیها و ما است.

توطئه بمب‌گذاری درمناطق مسلمان‌نشین بیروت

واحد مرکزی خبر بنقل از یونایتدپرس از بیروت گزارش داد.... تلویزیون رسمی لبنان اعلام کرددر ساعت هفت وچهل و پنج دقیقه بعدازظهر روز جمعه یک بمب قوی درخارج محل اقامت رشید کرامی رئیس جمهوری پیشین لبنان منفجر شد. در این حادثه به کسی آسیبی نرسید و همچنین هیچ فرد یا گروهی تاکنون مسئولیت این انفجار را بعهده نگرفتند جنبش ملی چپ‌گرایان ازحمایت رشید کرامی برخوردار بوده‌اند و همچنین وی روابط خوبی را با سوریه که ۳۰ هزارنیروی مسلح در لبنان دارد حفظ کرده است. رادیو راست‌گرایان فالانژیست اعلام کرد در حدود ساعت ده بعد ازظهر روز جمعه یک بمب دیگری در منطقه مسلمان‌نشین در نزدیکی مقر مذهبی و یک کلوب اجتماعی منفجر شده که خسارات جانی بهمراه نداشت.

فرانسه هنوز سازمان آزادیبخش فلسطین را تنها نماینده مردم فلسطین نمی شناسد

به گزارش خبرنگار واحد مرکزی خبر درپاریس روزنامه لوموند در مقاله‌ای پیرامون دیدار کلود شون وزیر امور خارجه فرانسه با یاسرعرفات طی مقاله‌ای مینویسد:

این ملاقات خالی از اشکال نیست، زیرا یاسرعرفات مایل است این ملاقات درمقر سازمان آزادی بخش فلسطین درلبنان صورت گیرد، زیرا سازمان آزادی بخش فلسطین تنها نماینده مردم فلسطین است.

دراین میان شون چندین بار اعلام کرده است که این سازمان یکی از نمایندگان مردم فلسطین بوده وانحصاری دراین مورد وجود ندارد.

درهرحال شون درمورد این ملاقات تردید دارد زیرا انجام چنین ملاقاتی بدین معنی است که فرانسه سازمان آزادی بخش فلسطین را بعنوان تنها نماینده فلسطینیها برسمیت شناخته درحالیکه نه فرانسه ونه سایر کشورهای اروپائی به این مسئله معتقد نیستند.

این مقاله می افزاید یکی ازدلایل تردید شون این است که نمیخواهد موجب رنجش مقامهای اسرائیل شود زیرا آنها از احتمال چنین ملاقاتی ابراز نگرانی کرده‌اند.

به هر ترتیب دولت وملت لبنان از این دیدارونوجه فرانسه به آنها ابراز خشنودی میکنند، ولی نتایج مهمی رادر انتظار ندارند.

نخست وزیر لبنان سیاست خاورمیانه‌ای فرانسه را تردید آمیز خواند

خبرگزاری پارس بنقل از خبرگزاری فرانسه ازپاریس شفیق وزان نخست وزیر لبنان دریک مصاحبه ی مطبوعاتی گفت سیاست فرانسه درخاورمیانه پیچیده وتردید آمیز است. یادآوری میشود این مصاحبه پیش از سفر کلود شون وزیر امور خارجه فرانسه به لبنان صورت می گیرد.

احزاب وجمعیتها

تبریک و تهنیت

بسمه تعالی

جناب حجة الاسلام برادر مومن و متعهد آقای دکتر محمد جواد باهنر نخست وزیر

انتخاب و انتصاب حضرتعالی را به سمت نخست وزیر دولت جمهوری اسلامی ایران به امام امت و ملت همیشه در صحنه و مسلمان تبریک و تهنیت گفته و از خداوند متعال مسئلت مینماید.

انجمن اسلامی تاسیسات نفت ری و آموزش و پرورش ملکان

آقای وزیر امور خارجه جمهوری اسلامی ایران مهندس حسین موسوی

با تصویب بجا و شایسته جنابعالی برای وزارت امور خارجه جمهوری اسلامی ایران از طرف مجلس شورای اسلامی به معنی تحمل مسئولیت برای شناساندن مواضع انقلابی اسلامی به جهان را تبریک می گوئیم.

جنبش رانده شدگان عراق

آقای وزیر ارشاد اسلامی برادر عبدالمجید معادیخواه

تحمل مسئولیت سنگین اوشاد اسلامی از طرف جنابعالی امیدوار کننده است که چهره این انقلاب را هرچه شکوهمندتر در زمینه جهانی نمایان تر سازید و همچنین چهره نظام پوسیده و متعفن عراق را که بدون جهت ۶۰/۰۰۰ مسلمان عراقی را از لانه شان رانده است به افکار عمومی جهان ترسیم نمائید. خداوند گامهایتان استوار سازد برهبری امام خمینی بزرگ.

جنبش رانده شدگان عراق

برادر دکتر پرورش وزیر محترم آموزش و پرورش جمهوری اسلامی ایران

بدین وسیله انتصاب بحق شما را به مقام وزارت آموزش و پرورش جمهوری اسلامی ایران تبریک و تهنیت میگوئیم.

آموزش و پرورش ملکان

اعلام پشتیبانی از جبهه اسلامی ضد صهیونیستی

تائید و پشتیبانی از تشکیل جبهه اسلامی ضد صهیونیستی، برای برادر مبارز و متعهد آقای مهندس میرحسین موسوی وزیر انقلابی وزارت امور خارجه جمهوری اسلامی توفیق روز افزون در نبرد رویاروی با نیروهای کافر و رهائی مستضعفین در بند اسارت امپریالیسم و صهیونیسم را دارد.

انجمن اسلامی صندوق عمران مراتع و شورای هماهنگی انجمن های اسلامی بانکهای کشور

اعلام پشتیبانی از تشکیل انجمن اسلامی کارگران صنایع فلزی ایران

بدینوسیله پشتیبانی وحمایت خود را از تشکیل انجمن اسلامی کارگران صنایع فلزی ایران، اعلام نموده و به اعضاء و دیگر برادران کارخانه، تبریک عرض می نمائیم.

آرزوی خدمت هرچه بیشتر آن انجمن را به انقلاب اسلامی از خداوند تبارک و تعالی خواهانیم.!

دفاتر جهاد سازندگی در وزارت صنایع و سازمان گسترش و نوسازی صنایع‌ایران

اعلام موجودیت

بسمه تعالی

با الهام از آیه شریفه و اعتصموا بحبل ا... جمیعاً و لاتفرقوا و رهنمودهای امام امت در مورد انجمن های اسلامی و حضور در صحنه مبارزه حق و باطل، انجمن اسلامی کارکنان مرکز توسعه صادرات ایران اعلام موجودیت نموده و امیدوار است که بتواند در استقرار کامل حاکمیت خط ولایت فقیه سهمی داشته باشد و ضمناً انتخابه بجای برادر عزیز آقای عسگر اولادی را بمقام وزارت بازرگانی تبریک عرض مینماید.

جلیل عباسی بوسیله اتروریستهای ضدخلق بازبان روزه شهید شد

ولاتحسبن الذین قتلوا فی سبیل‌الله امواتابل احیاء عندربهم یزرقون

ملتی که شهادت دارد اسارت ندارد.

«امام خمینی»

شهید جلیل عباسی در فروردین ماه ۱۳۳۸ در یکی از توابع رودبار بدنیا آمد و تا سن ۸ سالگی در آن دیار دور از خانواده نزد مادربزرگش بسر برد و سپس در تهران به ادامه تحصیل مشغول گردید از همان اوان کودکی با مشکلات وسختیهای زندگی آشنا شد پس از بپایان رساندن تحصیلات برای اشتغال وارد نیروی دریائی ایران گردید و به پایگاه نیروی دریائی حسن رود در بندر انزلی اعزام گردید و در آن پایگاه بمدت ۵ ماه دوره آموزشی را گذراند و با اوج گرفتن زمزمه‌های انقلاب اسلامی ایران کار خود راترک کرد و به تهران بازگشت و از آن پس فعالیتهای مختلفی در زمینه‌های گوناگونی پرداخت و در کلاسهای آموزش قرآن و ایدئولوژی پی که در منزل دوستانش و مسجد تشکیل میشد شرکت می‌کرد او و دوستانش پیش از انقلاب به یاری همدیگر بامشکلات فراوان اقدام به تشکیل کتابخانه کردند و به دنبال آن کلاسهای مختلفی در مسجد دایر کردند. در این زمان انقلاب به اوج خود رسید و ایشان به پخش اعلامیه و تکثیر نوار و..... شرکت فعال در راهپیمائیها می‌پرداخت در روز ورود امام از پاریس به تهران ایشان به همراهی گروههای دیگر انتظامات بهشت‌زهرا را بعهده داشتند. پس‌از این که انقلاب به پیروزی رسید و او از خدمت نظام وظیفه معاف و در کمیته‌های محلی به امر پاسداری مشغول شد و بعد از مدتی به اتفاق گروهی از خواهران و برادران اقدام به تاسیس انجمن اسلامی در مسجد نمود و با همکاری او فعالیتها در مسجد ابعاد وسیعتری بخود گرفت ایشان در تمام فعالیتهای مسجد نظیر تشکیل کلاس، نمایش فیلم در مدارس ومساجد جهاد سازندگی تشکیل شرکت تعاونی لوازم‌التحریر در ایام بازگشائی مدارس و همچنین کمک به مستمندان شرکت فعال داشت. او که علاقه وافری به کوهنوردی و شنا داشت مسئولیت تفریحات بچه‌های عضو مسجد را بعهده میگرفت. بالاخره او وارد کمیته انقلاب اسلامی شد و به این ارگان انقلابی پیوست و فعالیت مستمری را جهت اهداف اسلامی‌اش شروع کرد. خصوصیات جالب توجه اخلاقی وی نه تنها خانواده بلکه آشنایانش را فریفته خودساخته بود، شهید جلیل عباسی بسیار مهربان و خوش‌برخورد و دقیق بود. تواضع، احساس مسئولیت و دلسوزی او نسبت به خانواده و در انجام وظایف محوله بسیار چشمگیر بود، برای اعضای خانواده الگو بود و سعی داشت تا اخلاق اسلامی را در خانواده رواج دهد و راهنمائی دلسوز برای خواهرانش بود اغلب اوقات خصوصا آیاتی که در آنها از شهادت و جهاد بحث شده بود برای آنها می‌خواند.

شهید جلیل عباسی سعی داشت بسیار ساده زندگی کند چرا که هیچ چیز مادی او را اقناع نمیکرد در پوشیدن لباس و خوردن غذا دقت بسیاری داشت و همیشه به دیگران سفارش میکرد تا این مورد زیاده روی نکنند، در روابطش با افراد فامیل و آشنایان حق و حقیقت را ملاک میدانست و هیچگاه حقیقت را فدای مصلحت نمیکرد. او که به شهادتش آگاه بود، از قبل این زمینه را در خانواده ایجاد کرده بود و بر این بود تا این آمادگی را خصوصا در مادرش بوجود آورد و همیشه نگران بود تا مبادا محبت و علاقه زیاده از حد خانواده نسبت به او در راه و هدفش خللی وارد سازد، بهمین منظور سعی داشت تا میزان وابستگی افراد خانواده را نسبت به خود کم کند تا آنجا که اغلب شبها نیز در محل کار به انجام وظیفه مشغول می‌بود و به منزل نمی‌آمد، چرا که می‌دانست باید اعضای خانواده برای همیشه به دوری او عادت کنند، عشق عجیبی از الله در وجودش بود و با سوز و گداز اسلام و امام می‌زیست. حالت توسل او بخصوص در حین دعای کمیل بسیار گیرا بود و سعی داشت اکثرا همواره دوستانش به بهشت زهرا دیار شهیدان برود و اهمیت فوق‌العاده‌ای به شرکت در نماز جمعه میداد. بالاخره در یوم الله ۲ مرداد روز رای گیری در حالیکه روزه بود بدست منافقین جنایتکار در حال انجام وظیفه به درجه رفیع شهادت نائل آمد.

ضمنا مراسم اربعین این شهید در روز ۲ شنبه ٦۰/٦/۹ از ساعت ٤ تا ٦ در مسجد کاظمین واقع در خیابان خواجه نظام‌الملک ایستگاه سنگکی منعقد می‌باشد سخنران این مجلس حضرت آیت‌ا.... حاج آقا مهدوی کنی وزیر محترم کشور می‌باشند.

امروز، در بستر تاریخ