امام امت در دیدار با اعضاء هیئت دولت:

باثبات‌تر از مملکت ما کدام مملکت است؟

● رسیدگی به امور ضعفا بالاترین چیز است.
● جمعیت های میلیونی مردم هیچ تزلزلی ندارند.
● ملت ما همه منافع آمریکا را گرفته است

● باید اوضاع امنیتی با کمال دقت ملاحظه شود
● وظیفه اسلامیست که خودتان را حفظ کنید.

درصفحه۸

تمام ترورها روی هم رفته که بگذارند تا آخر هم وقتی بشود به اندازه ۱۷ شهریور ما شهید نمی دهیم

نخست‌وزیر درحضور امام:

اگر ما ضعیف بودیم اینقدر دشمن نداشتیم

جمهوری اسلامی
ارگان حزب جمهوری اسلامی
سه‌شنبه ۱۷ شهریورماه ۱۳۶۰- ۹ ذیقعده ۱۴۰۱- شماره ۶۵۵- سال‌سوم
تکشماره ۲۰ ریال

از سوی وزارت خارجه جمهوری اسلامی

اسناد ارتباط شاه حسین با اسرائیل فاش شد

درصفحه۳

در پی توسعه ناآرامی بنادر مصر:

رژیم سادات کنترل ۴۰ هزار مسجد را به عهده گرفته است

● مسلمانان مصر، رژیم سادات را به ترویج فساد و فحشا و سرسپردگی به اجانب متهم کردند.
● وزیر خارجه مصر موج جاری اسلامی در خاورمیانه را تعصب کورکورانه خواند و گفت مصر هیچگاه دچارتعصب نخواهد شد!
● رئیس ستاد ارتش اسرائیل گفت ممکن است سادات بزودی سقوط کندزیرا اوضاع مصر بشدت ناآرام است

درصفحه۳

۵۰۰ مزدور صدام در جبهه‌های بازی‌دراز کشته و زخمی شد. و ۷۸ تن دیگر باسارت درآمدند

شکست مفتضحانه عراق در ۱۴ ضد حمله به بازی دراز

منطقه مرگور با ۱۵ روستا پاکسازی شد

درصفحه۲

در یک مصاحبه اختصاصی

وزیر ارشاد اسلامی برنامه‌های خود را اعلام کرد

● طرح بسیج عمومی برای نهضت سواد آموزی در دست اقدام است
● تجسم زیبائیهای مکتب را در اعمال و رفتار و گفتار آیت ا... بهشتی مجسم می‌کنیم
● از نیروی طلاب فاضل برای تدریس در انجمنهای اسلامی وزارتخانه‌ها استفاده خواهد شد.
● شهید رجائی، چیزی که برایش مطرح بود، این بود که به اسلام خدمت کند، اما باچه عنوانی و درچه سمتی، برایش مطرح نبود
● دکتر باهنر فردی کم حرف و بی‌ادعا بود اما در عمل خیلی بیشتر از یک انسان پر کار فعال تلاش میکرد
● همهٔ شهدا را در جمع خودمان حاضر میدانیم وهرگز از صحنه غایب نیستند

درصفحه۷

بیش از ۲۳۰ هزار دلار قاچاق کشف شد

درصفحه۲

در تهران و ۶ شهر دیگر:

۳۹ تروریست تیرباران شدند

● با همکاری مردم شیراز ۶ مرکز توطئه کشف شد

درصفحه۲

در مدرسه عالی شهید مطهری:

دهها هزار نفر در مراسم بزرگداشت شهید قدوسی و شهید دستجردی شرکت کردند

درصفحه۸

با حضور آیت‌ا... العظمی گلپایگانی:

پیکر پاک شهید آیت‌ا... قدوسی در قم بخاک سپرده شد

درصفحه۴

چهارشنبه ۱۸ شهریور آخرین مهلت تعویض اسکناسهای یکصد و پانصد ریالی

درصفحه۲

ثبات جمهوری

غفلت دیگر بس است (۳)

● بهشتی ورجائی وباهنر وقدوسی با شهادت خود به جهان ثابت کردند که سرنوشت انقلاب به بودونبود چند نفر افراد خدمتگزار وکارآمد وابسته نیست.
● شهادت عزیزان ما ثابت کرد که جمهوری اسلامی نه تنها یک نظام بمعنی کامل کلمه میباشد بلکه یک نظام پاینده است.

بسم الله الرحمن الرحیم
۳- حوادث اخیر به جهانیان نشان دادکه:
اولا جمهوری اسلامی بمعنی کامل کلمه یک نظام است.
نظام دریکی از معانی مهم خودبه مجموعهٔ منسجمی از پدیده‌ها اطلاق می‌شود که شخصیتی مستقل از تک‌تک اجزاء خویش دارد.
اگر تاریخ را درجستجوی پاسخ این سئوال ورق بزنیم که انگیزهٔ تبدیل حکومت های مطلقهٔ فردی به نظامهای دولتی چه بوده است به این واقعیت مهم برمی‌خوریم که وقتی درکشوری یک فرد به تنهائی حکومت می‌کند با ازمیان رفتن او تمام آنچه طی سالها رشته شده است پنبه می‌شود، درحالیکه اگر درهمان کشور یک نظام حاکم باشد با رفتن افراد تغییری حاصل نخواهد شد. زیرا نظام اساسا درتعریف خود به شبکه بهم بافته شده‌ای گفته می‌شود که به فردیا افراد خاص وابسته نیست.
مردم ما از همان آغاز انقلاب با فریاد رسا گفتند که جمهوری وانقلاب اسلامی به افراد وابستگی ندارد. اما بسیاری این ادعای بحق را باور نمی‌کردند. درمراکز دسیسه‌چینی برعلیه ملت مسلمان ایران، درواشنگتن ولندن ودیگر پایتخت‌های شرقی وغربی، همه کارشناسان وتحلیل‌گران سیاسی، شخصیت ایران اسلامی را وابسته به رهبر این ملت دانسته بودند. آنها بارها (چه علنا وچه درمحافل خصوصی) گفته بودند که تا امام خمینی هست کاری از پیش نمی‌توان برد و باید منتظر روزی بودکه او نباشد درروزنامه های غربی فشارخون امام را بارها تیتر کردند. آنها برای دلداری دادن به خودبارها خبرهای

بقیه‌درصفحه۴

۱۷ شهریور یوم‌ا...

بسم‌ا... الرحمن الرحیم

درقرآن کریم میخوانیم که خدای متعال موسی را با آیات و معجزات به پیامبرگزید و به او فرمود: قوم خود را از تاریکی به نورهدایت نما و آنها را به ایام ا... یادآوری کن...
درتفسیر«ایام ا...» روایاتی آمده‌اند که باتوجه به آنها روزقیام قائم(ع) و روزرجعت و روزقیامت ازایام‌ا... هستند.وجه مشترک این روزهااینست که برای مردم روزهای انتقال هستند. انتقال ازظلم وجور به عدل و داد، انتقال ازدنیائی به دنیای دیگر، انتقال از بی‌سرنوشتی به سرنوشت و انتقال ازظلمت به نور.
اینکه خدای متعال پیش ازآنکه از ایام‌ا... باموسی سخن بگوید به مساله خارج کردن قوم از ظلمات به نورصحبت می‌کند، شاید به همین دلیل باشد که ویژگی اصلی یوم‌ا... خارج شدن انسانها درآنروز از ظلمت گمراهی و کفر به نورهدایت الهی میباشد.
بنابراین، درزندگی انسانها و درسرتاسرتاریخ روزهائی هستند که قطعاً یوم‌ا... هستند. روزهائی چون روزتولدپیامبر، روزمبعث، روزتولد امامان و روزشهادت آنها. روزهائی چون ۲۱رمضان، عاشورا و...
درتاریخ ما روزهائی چون ۱۵خرداد و ۱۷شهریور که هرکدام درتغییرمسیرزندگی مردم مانقش اساسی داشتند بی‌تردید یوم‌ا... هستند. دراین روزها بود که سرنوشت نه تنها یک ملت بلکه یک امت یعنی امت اسلامی و بمعنای وسیعتر سرنوشت مستضعفان جهان رقم زده شد. روزهای ۱۵خرداد و ۱۷شهریور هم از خصلت‌های انتقال از ظلم و جور به عدل و داد، انتقال از بی‌سرنوشتی به سرنوشت و انتقال از ظلمت به نوربرخوردارند. در روز ۱۵خرداد ۱۳۴۲ بود که ۱۵ هزارنفر از مردم ما باخون خودسرنوشت ایران را و بالمال سرنوشت مستضعفان را رقم زدند و خط سرخ بطلان بر کارنامه استعمار کشیدند. درآن روز بود که پایه‌های کاخ استبداد به لرزه درآمد و پرده‌های ظلمت دریده شد و نسل جوان ایران دریافت که باید راه خمینی را برگزیند.
همین نسل در۱۷شهریور ۱۳۵۷ به قربانگاه رفت و درمیعادگاه میدان شهدا چهارهزارقربانی دیگر به اسلام و برای برقراری حکومت الهی و نجات مستضعفان جهان تقدیم کرد. در۱۷شهریور رژیم فاشیست و مزدور شاه دریافت که دیگرنمیتواند سرنوشت این ملت را دردست داشته باشد و این مردم باید خودترسیم‌گر آینده خودباشند.
در روز۱۷شهریور باقیمانده‌های ابرهای سیاه و تیره بیدادگری از افق تاریخ این ملت زدوده شدند و این افق رنگ خون به خود گرفت.
ویژگی بزرگ ۱۷شهریور که یوم‌ا... بود اینست که این روز اختصاص به ایران ندارد. زیرا انقلاب اسلامی به ایران اختصاص ندارد و متعلق به همه ملتهای محروم و مستضعف جهان است. بی‌گمان باحماسه‌ای که شهدای ۱۷شهریور آفریدند مسیرتاریخ جهان تغییرخواهدکرد همانگونه که تاکنون تغییرات فراوانی درمعادلات سیاسی جهان بوجودآورده است.
کاری که شهدای ما در۱۷شهریور انجام دادند بقدری با عظمت است که آثارآن هرروز بیش از روز پیش ظاهرمیشود. دریای سرخ بوجودآمده ازخون شهدای ۱۷شهریور آنقدرپرخروش و پرتلاطم است که موجهای برخاسته ازآن هر روزتوفنده‌تر از روزپیش به جلو میرود و قدرتهای بزرگ مادی جهان را یکی پس‌از دیگری در کام خودفرومیبرد. چه عظیم است انقلابی که هرلحظه ازعمرآن با افشاء ماهیت کثیف مستکبران و حکومت های الحادی برابر است. آیا چیز دیگری جز یوم ا... هائی چون ۱۵ خرداد میتوانست قدرتهای استکباری پرطمطراقی چون آمریکا را این چنین به زمین بزنند و طبل رسوائی آنها را از بام دنیا بزیر بیاندازند؟! آیا هیچ نیروئی جز نیروی یوم ا... ۱۷ شهریور قدرت آنرا داشت که افسانه ای بودن قدرت جهانخواران را به اثبات برساند؟! آیا جز یوم ا... روز دیگری برای رقم زدن سرنوشت مستضعفان جهان وجود دارد؟!
اکنون که سومین سالروز یوم ا... ۱۷ شهریور را پشت سر میگذاریم، نمیتوانیم خاطره تلخ چنین روزی در سال گذشته را از خاطر دور نگهداریم، سال گذشته در چنین روزی بود که بت تازه شکسته شده‌ای چون بنی صدر فراری با سوء استفاده از مقام ریاست جمهوری در حالیکه برادران عزیز ما در غروب آماج حملات سخت ضد انقلاب داخلی و ارتش مزدور عراق بودند و برای

بقیه‌درصفحه۲

یادوارهٔ چهارمین سالگرد ۱۷ شهریور ۵۷ و ویژه‌نامهٔ آیت‌الله طالقانی ضمیمهٔ روزنامهٔ امروز

شماره ۵۷ عروة الوثقی به همراه پیک شکوفه ها پنجشنبه در دسترس شماست. در این شماره این را بخوانید:
۱-فلسفه شدن و فلسفه بودن
۲- سیری در عقاید اسلامی
۳- امت شهید
۴- گزارشی از بسیج آغاجاری
۵- مصاحبه با حجت الاسلام شجونی
۶- آینه ی دو معلم
۷- عقل بیدار
۸- از گزند پلیدانت چه باک
۹- روز قدس در میان حامیان صهیونیسم به همراه سایر مطالب متنوع و خواندنی دیگر.
مجله عروة الوثقی را از روزنامه فروشیها بطلبید.

برادر اسدالله لاجوردی دادستان تهران
شهادت آیت‌الله قدوسی دادستان کل انقلاب را به شما تبریک و تسلیت عرض مینمائیم.
گروه مخابرات حزب و روزنامه جمهوری اسلامی

۱۷ شهریور یوم الله بود
امام خمینی

مراسم اربعین شهادت دکتر آیت
بسم رب‌الشهداء
بمناسبت چهلمین روزشهادت افتخارآفرین سیدحسن آیت نماینده سازش‌ناپذیر و دوراندیش مردم تهران درمجلس شورای اسلامی، مراسمی از ساعت ۴ تا ۶ بعدازظهر شنبه ۶۰/۶/۲۱ درمسجد احمدیه نارمک بالاتر از چهارراه سرسبزبرقرار است.
شرکت خواهران و برادران موجب شادی روح آن شهید و تسلی خاطر بازماندگانش خواهد بود.
خانواده‌های: آیت- معلم و وابستگان

بسمه تعالی
شیعهٔ ما شهید است ولو دربستر بمیرد
امام صادق(ع)
شهادت جانگداز برادر متقی وارزنده اکبر ناصحیان عضو وهمکار واحد امور استانها را به خانوادهٔ آن شهید تبریک وفقدانش را به عموم مجاهدان راه حق بالاخص فرهنگیان تسلیت می‌گوئیم.
واحد امور استانها دفتر مرکزی

بسم رب‌الشهداء
شهادت خدمتگزار صدیق قرآن و امام و امت شهیدپرور ایران و سرباز بزرگ اسلام برادشهید محسن‌الله دادعضو انجمن اسلامی دانشجویان درآمریکا و کانادا را به خانواده آن شهید وهمسرجوان و فداکارش تبریک و تسلیت عرض مینماید.
حسن غفوری-وزیرنیرو

شهادت پرافتخار محسن‌الله داد را به همکار گرامیتان برادرحسن‌الله داد تبریک و تسلیت عرض مینمائیم
تدارکات رفاهی ایران ناسیونال

شهادت غرورآفرین حمیدصالمی را به همکارگرامیتان برادرسعید صالمی تبریک و تسلیت عرض مینمائیم.
تدارکات رفاهی ایران ناسیونال

برادر عزیز وگرامی جعفر صمیمی
بااندوه فراوان درگذشت مادر محترمتان را بشما و خانواده داغدارتان تسلیت گفته، دوام و بقای خانواده دوستان و فامیل را از درگاه خداوند متعال خواهانیم.
هوشیار- شباهنگ، تفرشی، موذنی، ایمانی،غلامی، گنجعلیخانی، نجفزنگی، سرهنگی

شورای ریاست جمهوری
شهادت آیت ا... قدوسی دادستان کل انقلاب را به شما تبریک و تسلیت عرض مینمائیم.
گروه مخابرات حزب و روزنامه جمهوری اسلامی

انبار موردنیاز
شرح درصفحه ۳

ای مسلمانان جهان بپاخیزید و زیر پرچم توحید مجتمع شوید (امام خمینی)

شکست مفتضحانه عراق در ۱۴ ضد حمله به بازی دراز

۱۲۲ مزدور صدام درجبهه‌های غرب بهلاکت رسیدند

کرمانشاه- دورور گذشته بااجرای آتش توپخانه و خمپاره انداز نیروهای رزمنده اسلام درجبهه نوسود برروی مواضع دشمن درمنطقه طویله عراق هفتاد تن ازصدامیان کشته دهها تن مجروح شدند. وعده‌ای مواضع خودراترک کردند و متواری شدند

بگزارش خبرنگار خبرگزاری پارس سپاه پاسداران انقلاب اسلامی غرب کشورضمن تائید این خبراعلام داشت دیده بانهای سپاه وارتش ضمن بفوذ تاقلب دشمن درخاک عراق دیده‌بانی اجرای این آتش رابعهده داشتند خبرنگارخبرگزاری پارس همچنین بنقل ازناحیه ژاندارمری کرمانشاه گزارش داد که سلحشوران ژاندارمری طی شبانه‌روز گذشته دردرگیری‌های خود باافراد دشمن متجاور درجبهه‌های گیجویس و شورشیرین چهارسنگر گروهی و پنج سنگر انفرادی افراد دشمن رانابود کردند این گزارش بنقل ازعملیات غرب کشورحاکی است که طی بیست و چهارساعت گذشته نیروهای رزمنده اسلام درجبهه‌های غرب بااجرای آتش روی مواضع دشمن یک دستگاه خودرو یکقبضه تفنگ ۱۰۶ میلی‌متری و یک دستگاه بلدوزر دشمن رانابود کردند لشکر ۸۱ زرهی نیز گزارش داد که درجبهه‌های ذهاب بازی‌دراز ، قراویر نیرد توپخانه و خمپاره‌انداز و سلاحهای سنگین بدنبال عملیات اخیرهم چنان باابرتری آتش یگانهای خودی روی مواضع دشمن ادامه داردو نیروهای رزمنده و شجاع مامظلوم و پایدار تلاشهای مذبوحانه دشمن راخنثی می‌کنند برپایه این گزارش میزان تلفات وصایعات وارده بردشمن طی روزهای چهاردهم و پانزدهم شهریور ماه جاری درجبهه‌های میمک، بی‌حرر، کنجان چم ، سومار، گله جوب ، دشت دهاب و کلیبه۵۲ کشته و۹ مجروح بوده است درهمین مدت توسط رزمندگان مادراین جبهه‌ها پنج تانک سه تیربار، یک خمپاره انداز یک لودر، یازده خودرو، یک نفربرشیدار، یک چادر مهمات، یک پارک موتوری، سی و پنج سنگراجتماعی دیده‌بانی و انفرادی یک موضع توپخانه نیروهای صدام به آتش کشیده شدوبه پاسگاه شهدای عراق نیز خساراتی وارد آمد.

۱۵ صدامی و ۲۹ سنگر دشمن درجبهه‌های ایلام نابودشدند

ایلام-خبرگزاری پارس.. تلاش شبانه‌روزی و خستگی‌ناپذیر رزمندگان اسلام جهت بیرون راندن نیروهای دشمن متجاوز از خاک وطنمان درجبهه‌های ایلام همچنان ادامه دارد.

بگزارش خبرنگار خبرگزاری پارس رزمندگان دلیر ارتش دو روزگذشته طی عملیات خود یک قبضه خمپارهانداز ۱۲۰ میلی‌متری و دوسنگر گروهی د شمن را مهدم و حداقل ۱۵ صدامی را بهلاکت رساندند و با عملیات جریکی جان برکفان سپاه پاسداران نیز سحرگاه دو روزگذشته درمنطقه میمک بیش از۵سنگر گروهی و انفرادی و چندین سنگر سلاح بیمه سنگین دشمن منهدم شد و شماری از صدامیان کشته ومجروح گردیدند. با به همین گزارش دربیردها و درگیریهای دیگرشبانه‌روزگذشته رزمندگان اسلام با مزدوران عراقی درنقاط دیگرایلام ۹سنگرانفرادی و اجتماعی دشمن درمنطقهٔ گنجویس، یک پست مسحا براتی و ۵سنگر دیگرآنان درمنطقهٔ کنجان چم دوسنگرآربی‌جی هفت و ٤سنگر مختلف اشغالگران درارتفاعات دیل مهدم شد و تلفاتی به صدامیان وارد آمد برپایهٔ این گزارش دو روزپیش نیز یک چادر مهمات و دوسنگر نفرات دشمن درمنطقهٔ مهران منهدم و شماری از اشغالگران هلاک شدند. همین گزارش بنقل از آگاهان نظامی حاکیست که تبادل آتش سلاحهای سبک و سنگین درا۲٤ساعت گذشته بطورپراکنده درطول جبهه‌های مرزی ایلام ادامه داشت و شدت آن درمناطق کنجان چم، شورشیرین، داریری و میرخوش بیش از دیگر جبهه‌ها بود.

فرار ارتشیان عراقی افزایش یافته است

کویت- خبرگزاری پارس.. بگزارش نماینده خبرگزاری پارس از کویت فرار ارتشیان عراق از جبهه‌های جنگ رو به افزایش گذاشته است. خبرنگار ما به نقل از منابع آگاه گزارش داد در پی فرار عده‌ای از سربازان عراقی در روستاهای کاوه درگیری شدیدی بین مردوران صدام سربازان فراری صورت گرفت رئیس قبیله توسط مردوران صدام دستگیر میشود ولی در پی راه عشایر عراق موفق می‌شوند با حمله به آنان رئیس قبیله را آزاد کنند. براساس همین گزارش در پی وقوع این حادثه عشایر مناطق سحاوه/ رمثیه و دیوانیه ضمن اعلام همبستگی با دیگر عشایر رزمنده آمادگی خود را بر مقابله بامردوران رژیم عراق اعلام کردند

با تلاش پیگیر رزمندگان جمهوری اسلامی و برادران کرد مسلمان منطقه مرگور با ۱۴ روستا پاکسازی شد

ارومیه- خبرنگار جمهوری اسلامی- درپی شروع پاکسازی از طرف جنوب و جنوب غربی سلماس برادر محصولی معاون سیاسی انتظامی استانداری آذربایجان غربی در تماسی اعلام داشت در جریان ادامه پاکسازی دلیرانه و بی‌سابقه منطقه مرگور توسط رزمندگان جمهوری اسلامی و برادران کرد طرفدار جمهوری اسلامی تمامی منطقه مرگور را از لوث وجود صد انقلابیون وابسته به قاسملوی خائن امریکائی پاک و برادران رزمنده جمهوری اسلامی ایران در روستاهای برازان- لرگی- کایر- محکان- منصور آباد - دیرک- میرآباد- تیوپرآباد- گردوان- شیخزاده- گسیان- چریک‌آباد- مرادآباد- کولمبحه- دوتل که قبلاً دردست ضد انقلابیون مردور حرب منحله دموکرات بود مستقر شدند.

درجریان این پاکسازی بیاری خدا چنان بود که بیش از ٦١ نفر از مردوران حرب منحله دموکرات کشته و بیش از ۵۰ نفر رخمی و ٤۳ نفر دیگر توسط رزمندگان جمهوری اسلامی دستگیر شدند. برادر، محصولی افزود ٦ تن از برادران کرد طرفدار جمهوری اسلامی نیز شهید و ۵ نفر دیگر رخمی شدند. استانداری آذربایجان غربی این پیروزی بزرگ را به امام امت و ملت شهید پرور ایران تبریک گفت.

درگیری پاسداران انقلاب و افراد ارتش درمهاباد باضدانقلابیون مسلح

ارومیه- بگزارش خبرگزاری پارس دردرگیریهای شدیدی که از سمتب پیش تابعدازظهر پریروز بین عناصر مسلح غیرقانونی و جان برکفان سپاه پاسداران انقلاب اسلامی درمهاباد روی داد ضدانقلابیون با بجای گذاردن چهارکشته و تعدادی زیادی مجروح مجبور به فرارشدند. معاون سیاسی استاندار آذربایجان غربی ضمن تائید این خبر به خبرگزاری پارس گفت درگیری ساعت ۲۰ پریشب زمانی روی داد که عناصر مسلح غیرقانونی به چند پایگاه برادران پاسدار دردراخل شهرمهاباد حمله کردند و با آتش شدید برادران پاسداررورو شدند.

وی افزود درادامه این درگیری بامداد دیروزجان برکفان سپاه و برادران نظامی تیپ مهاباد دریک عملیات مشترک و هماهنگ مهاجمین را مجبور به فرارکردند.

بموجب این گزارش دراین درگیری سه تن از برادران پاسدار بدرجه رفیع شهادت نائل آمدند و ۵تن دیگر مجروح شدند.

دانشجوی عراقی بهمراه یک تن دیگر بایران پناهنده شدند

کرمانشاه- خبرنگارجمهوری اسلامی- روزگذشته یک دانشجوی سال آخر پزشکی عراق بهمراه یک تن دیگر ازطریق مرزجوانرود خود را تحویل سپاه پاسداران پاوه دادند و مورد استقبال برادران سپاه قرارگرفتند پناهنده دانشجو وضع داخلی عراق را بسیارروخیم توصیف کرد و گفت هر روزامکان دارد رژیم مزدور بعث عراق متلاشی شود.

پرتاب نارنجک به مقر سپاه پاسداران اردبیل

اردبیل ساعت ۲۰ و سی دقیقه دو شب گذشته یک عدد نارنجک دستی توسط ضدانقلابیون به منزل یکی ازحزب‌الهی‌های اردبیل پرتاب شد. که براثر انفجار آن خساراتی جزئی به در ورودی ساختمان وارد آمد.

این انفجار هیچگونه تلفات جانی نداشته است. ستادخبری سپاه پاسداران اردبیل ضمن اعلام این خبر افزود درتاریخ ٦٠/٦/١٤ نیز براثر پرتاب یک عدد نارنجک دستی به محل سپاه پاسداران این شهرستان که توسط ضدانقلابیون صورت گرفت خساراتی به در ورودی روابط عمومی سپاه وارد آمد.

اطلاعیه ٦٢٩ ستاد مشترک ارتش جمهوری اسلامی ایران

بسمه تعالی

با آتش سلاحهای سنگین نیروهای مسلح جمهوری اسلامی ایران روی مواضع دشمن و تلاشهای بی وقفه رزمندگان پر توان اسلام در جبهه‌های جنوب و عرب کشور قوای ارتش صدام ضمن تحمل تلفات و ضایعات پی در پی هر روز به کاستی میرود و سرانجام اضمحلال حتمی آنان فرا میرسد در نبرد ٤٨ ساعت گذشته نیروهای ما نتایج ارزنده‌ای بدست آوردند در منطقه آبادان در نتیجه اجرای آتش پرسنل سلحشور ژاندارمری جمهوری اسلامی ایران به مواضع دشمن یک موضع تیر بار و دو موضع خمپاره انداز ۸۲ میلیمتری و یک سنگر اجتماعی منهدم و یک قایق افراد عراقی که قصد نفوذ به مواضع نیروهای ما را داشت هدف واقع و نابود شد.

روز گذشته شهر آبادان زیر آتش دشمن قرار گرفت و خساراتی به مناطق مسکونی شهر وارد و تعدادی از هموطنان ما شهید ورحمی شدند پرسنل رزمنده نیروی زمینی ارتش جمهوری اسلامی ایران در منطقه آبادان با زیر آتش گرفتن مواضع دشمن هفت سنگر تیربار ٢٤ سنگر گروهی و انفرادی ۲ محل دیده بانی دو انبار مهمات و پانزده خودرو آنان را منهدم کردند.

همچنین در محور دارخوین مارد ضمن خاموش کردن آتش دشمن یک لودر و یک خمپاره انداز عراق به آتش کشیده شد و در محور ماهشهر آبادان نقل و انتقالات عناصر دشمن زیر آتش شدید نیروهای ما متوقف شد. میارران شجاع نیروی دریایی ارتش جمهوری اسلامی ایران با گشودن آتش به مواضع افراد متجاور در بخش اشغالی حویس شهر چهار سنگر نفرات و مقادیر مهمات دشمن را منهدم کردند در منطقه درفول گروههای گشتی دشمن در نواحی حوب تپه چشمه و آنگوش که قصد نفوذ به مواضع نیروهای مارا داشتند زیر آتش تانک و خمپاره انداز رزمندگان ما با تحمل تلفات مجبور به فرار شدند در جبهه عرب سوسنگرد با هوشیاری کامل قوای ارتش اسلام حمله به واحدهای خودی دفع و متجاوزان ناچار به عقب نشینی گردیدند. در جنوب کرخه‌کور و در شمال پل حبانیه دشمن هنوز مقاومت میکند و در ساعت ۲۰/۳۰ دقیقه روز ٦٠/٦/١٤ از منطقه غرب دهلاویه با اجرای آتش تظاهر به حمله که بوسیله یگانهای رزمنده ما عملیات دشمن خنثی شد در این درگیری ٦تانک و نفر بر و ۳انبار مهمات افراد متجاوز به آتش کشیده و نابود شد و ۳۰تن از آنان کشته و مجروح شدند.

در مناطق عملیاتی غرب کشور تبادل آتش همچنان جریان داشت در ادامه نبرد نیروهای ما با قوای دشمن در ارتفاعات بازی دراز که از یازدهم شهریور ماه جاری شدت بیشتری یافته است تا کنون ١٤بار ضد حمله دشمن با موفقیت وبیش از ۵۰۰ تن از پرسنل فریب‌خورده صدام دراین مدت کشته وزخمی شدند و۷۸ تن به اسارت ما در آمدند همچنین ١٤ تانک دونفربر یک آتشبار توپخانه وچهارده انبار مهمات کالیبر سنگین دشمن منهدم شد.

ساعت چهار بامداد امروز پانزدهم شهریور ماه جاری توپخانه دشمن شهر پاوه را زیرآتش گرفت که درنتیجه به یکی از تاسیسات دولتی این شهر خساراتی وارد شد.

درجبهه‌های مریوان وشورشیرین تبادل آتش شدید وجود داشت وبا آتش رزمندگان ما هفت سنگر انفرادی واجتماعی ودوانبار مهمات درمناطق مذکور منهدم شد در ٢٤ ساعت گذشته چند فروند هواپیمای متجاور عراقی درآسمان مناطق ایلام واهواز ظاهر شدند که در نتیجه اجرای آتش‌یگانهای پدافند هوایی متواری گردیدند.

درنبرد روز ٦٠/٦/١٤- ۹تن از پرسنل قهرمان نیروی رمیی ارتش جمهوری اسلامی ایران درجبهه‌های جنوب وغرب کشور به افتخار شهادت نائل آمدند. آمرزش ورحمت حق برروان پاک آنان.

ستاد مشترک ارتش جمهوری اسلامی ایران

در تهران و شش شهر کشور

۳۹ تروریست تیرباران شدند

٦ خانه تیمی درشیراز کشف شد

به کوری چشم دشمنان اسلام انقلاب اسلامی همچنان به روند تکاملی خود ادامه داده وهرچه هرزه وناخالصی وجود دارد به یاری خدا وهمت مردم مسلمان از صفحه روزگار محوکرده وباقاطعیت به پیش میتازد. مگربه ایست که هرقطره خون شهید سدی محکم دربرابر شیطان بزرگ آمریکا میشود درحالیکه ایس مزدوران جیره‌خوار خیلی کوچکتر از آنند که بتوانند حتی خللی درمقابل انقلاب بوجود آورند. گزارشات رسیده حاکی ازیکپارچگی و عشق مردم به شناسائی و شناساندن گروهکهای منافق جهت بارورکردن انقلاب است درهمین رابطه‌دیروزکشف خانه تیمی درشیراز کشف شده وبیش از ۳۹ تن از تروریستهای مزدور آمریکائی توسط دادگاههای انقلاب شش شهر به اعدام محکوم شدند

گزارشات رسیده بشرح زیر میباشد.

۸ تن از افراد فعال منافقین در زنجان اعدام شدند

تهران- روابط عمومی دادستانی کل انقلاب اطلاعیه دادگاه انقلاب اسلامی زنجان را بدین شرح در اختیار خبرگزاری پارس قرار داد.

۱-پرویز نوروزی اقدم فرزند لطف الله اهل میانه به جرم شرکت در خانه تیمی و فرماندهی عملیات تروریستی و داشتن سلاح و مهمات جنگی و فعالیت شدید به نفع منافقین خلق و داشتن رابطه با خانه تیمی دیگر محکوم به اعدام.

۲-محمد رحیمی فرزند مراد علی اهل خرمدره به جرم عضویت در خانه تیمی و رهبری عملیات تروریستی و تخریبی و شرکت در درگیری سازمان منافقین خلق و حمله مسحانه به مردم و فعالیت بسیار شدید به نفع سازمان منافقین محکوم به اعدام.

۳-سید حسین کیا فرزند عبدالمحمد معروف به کیوان رییمی اهل سمنان به جرم تیراندازی به سوی روح الله کریمی ۱۵ ساله که منجر به شهادت وی گردید و شرکت در ترور مرحوم شهید حسن شکارچی پاسیار شهربانی و ترور شهید مرتضی عزتی عضو بسیج و تیراندازی به قصد ترور ابراهیم چراغی که ناموفق ماند و عضویت در خانه های تیمی و فعالیت شدید به نفع منافقین خلق محکوم به اعدام.

٤-جواد بررین فرزند صادق اهل و ساکن زنجان بجرم شرکت در درگیری خیابان ۱۷ شهریور زنجان که به شهادت مرحوم حسن شکارچی منجر شد و تیراندازی مکرر در همان محل و ایجاد رعب و وحشت در میان مسلمانان و تهدید مسلحانه به یک خواهر مسلمان و فعالیت در خانه تیمی بنفع سازمان منافقین محکوم به اعدام.

۵-سید علی امامی فرزند سید حسین اهل کرج بجرم شرکت در خانه تیمی در زنجان و شرکت در تظاهرات منافقین و درگیری های آنان در کرج محکوم به اعدام.

لازم به توضیح است نامبرده از اعضای اصلی تشکیل دهنده جنبش ملی منافقین در کرج بوده است.

٦-نادر دائی فرزند عزت اله اهل کرج به جرم شرکت در خانه تیمی و زنجان و شرکت در تظاهرات و درگیری خیابانی کرج و تهران و همکاری به حمله به آنان محکوم ردیف سوم و شرکت فعال در تشکیل جنبش ملی منافقین در کرج محکوم به اعدام.

۷-کریم طاهری فرزند علی حسین اهل خرمدره بجرم عضویت در خانه تیمی در زنجان و شرکت در درگیری های خیابانی خرمدره و شرکت د. درگیری داخل دبیرستان سعدی خرمدره و داشتن رابطه نزدیک تشکیلاتی و فعال با اعضاء و افراد منافقین خلق در خرمدره از جمله محمد رحیمی محکوم ردیف دوم و چاپ و پخش شبنامه های سازمانی و داشتن فعالیت شدید به نفع گروهک امریکائی منافقین به اعدام محکوم شدند.

همچنین بحکم دادگاه انقلاب اسلامی زنجان بامداد دیروز مجید معیری فرزند جواد اهل قزوین بجرم شرکت در ترور مسلحانه سید محسن موسوی عضو سپاه پاسداران انقلاب اسلامی زنجان و در اختیار قرار دادن امکانات برایترور شرکت در رهبری درگیریها و تظاهرات خیابان قزوین و نیز عضویت در سازمان امریکائی منافقین خلق باغی محارب با خدا و رسول خدا و مفسد فی الارض تشخیص داده و به اعدام محکوم کرد.

۵ مزدور منافق در بابل اعدام شدند

بابل- خبرنگار جمهوری اسلامی- با رای دادگاه انقلاب اسلامی شهرستان بابل جعفر شمیمی فرزند حسین اهل و ساکن بابل عسگرمهدی‌پور فرزند قربان اهل و ساکن بابل، حیدر محمدپور خاکی فرزند صادق اهل و ساکن بابل- حسین محمدی فرزند مهدی اهل لنگرود مقیم بابل و خانم فاطمه ترابی فرزند احمد اهل لنگرود مقیم بابل بجرم هواداری فعالانه از سازمان آمریکائی منافقین. مقابله با نظام جمهوری اسلامی. حمله بمردم بی‌دفاع و مسلمان و دراختیار گذاشتن خانه‌های تیمی به تروریستها و همکاری مستقیم با آنها و قیام مسلحانه علیه رژیم جمهوری اسلامی ایران. شرکت فعالانه در درگیری‌ها از مصادیق بارز محارب و باغی و مفسد فی‌الارض شناخته شده به اعدام محکوم گردیدند. حکم صادره بعدازظهر دیروز دربابل بمرحله اجرا درآمد.

اعدام یک نفر در بهبهان

تهران- سحرگاه دیروز بحکم دادگاه انقلاب اسلامی بهبهان یک نفر به جرم اقدام مسلحانه اعدام شد.

در این رابطه از سوی روابط عمومی دادستانی کل انقلاب اطلاعیه دادگاه انقلاب اسلامی بهبهان بدین شرح دراختیار خبرگزاری پارس قرار گرفت.

بسمه تعالی

دادگاه انقلاب اسلامی بهبهان یک نفر از هواداران فعال گروهک منافقین را به نام مسعود کیانی فرزند سوخمرو به جرم انجام عملیات تخریبی و پرتاب نارنجک به سوی مردم موسوم و انقلابی و رحمی‌نبودن آنان که توسط مردم شریف و همیشه‌درصحنه دستگیر و تحویل مقامات گردید به جرم فعالیت جهت استحکام سازمان تروریستی مذکور و ازبین‌بردن حکومت جمهوری اسلامی ایران و شلیک اسلحه به طرف چند نفر از برادران حزب‌الهی با توجه به اقرار صریح متهم محارب باخدا و رسول خدا- مفسد و باغی برحکومت اسلامی شناخته و محکوم به اعدام گردید و حکم صادره درسحرگاه ٦٠/٦/١٦ به مرحله اجرا درآمد.

دو نفر در ارومیه اعدام شدند

ارومیه- خبرنگار جمهوری اسلامی: روابط عمومی استانداری آذربایجان غربی اعلام داشت، در دادگاه انقلاب اسلامی شهرستان خوی حسن‌گل گلوانی فرزند مجید اهل و ساکن خوی شغل محصل بجرم فعالیت به نفع منافقین خلق و بنی‌صدر فراری و سایر جرایم مندرج در پرونده وی را مفسد و محارب باخدا و رسول خدا شناخته و به اعدام محکوم کرد حکم صادره عصر روز شنبه ٦٠/٦/١٤ به مرحله اجرا درآمد همچنین بنقل از خبرنگار جمهوری اسلامی دادگاه انقلاب اسلامی خوی آقای یعقوب فلاح فرزند محمدرضا بجرم خرید و فروش هروئین و اعتیاد که آخرین بار با ۱۷ گرم هروئینی که در مرکز درمانی ترک اعتیاد قصد پخش آنرا داشت دستگیر شده بود با توجه به سوابق فساد نامبرده و اعترافات شخصی خودش و گزارشات مندرج در پرونده مفسد فی‌الارض شناخته و محکوم به اعدام گردید. حکم صادره در تاریخ ٦٠/٦/١٤ به مرحله اجرا درآمد.

اعدام دو تن در فسا

خبرنگار جمهوری اسلامی: بحکم دادگاه انقلاب اسلامی اصطهبانات جواد رحیمی فرزند رحیم ساکن اصطهبانات و عبدالرضا پوربحتگان فرزند جعفر ساکن شیراز که در رابطه با خانه‌های تیمی دستگیرشده بودند محکوم به اعدام شدند حکم صادره درسحرگاه پریروز بمرحله اجرا درآمد. درهمین رابطه سپاه پاسداران فسا اعلام داشت نامبردگان فوق از محرمین سازمان تروریستی منافق بوده و مدتی تحت تعقیب سپاه قرار داشتند. همچنین این نهاد ضمن هشداردادن به گروهکهای فریب‌خورده از آنها خواست قبل از دستگیری توبه نموده و خود را معرفی نمایند.

اعدام ۳ تن بجرم دایرنمودن خانه تیمی در کرج

کرج- خبرنگار جمهوری اسلامی- پس از بررسی محتویات پرونده ۳ تن از متهمین دادسرای انقلاب اسلامی کرج، احکام زیر از دادگاه انقلاب اسلامی این مرکز صادر شد. ۱- احد سرفرازی فرزند جواد ۲۵ ساله اهل آباده ساکن کرج شغل معلم، ۲- مجتبی نجاتی فرزند غلامرضا ۲۳ ساله اهل مشهد ساکن کرج شغل دانشجو بجرم دایرنمودن خانه تیمی و عضویت در انجمن دانشجویان مسلمان هواداران منافقین و فعالیت بر علیه رژیم جمهوری اسلامی ایران، ارتباط فعال با سازمان مذکور و هماهنگ نمودن فعالیتهای بخشهای کرج و چاپ و نشر اعلامیه واهانت به دولت جمهوری اسلامی ایران هر ۳ تن محکوم به اعدام گردیدند. حکم صادره در سحرگاه ٦٠/٦/١٦ بمرحله اجرا درآمد.

روابط عمومی دادسرای انقلاب اسلامی کرج

۱۷ منافق در تهران اعدام شدند

* این عده در ترور چند پاسدار دست داشتند
* یکی از این افراد قبلا با ضمانت آزاد گردیده بود

تهران ۱۷ تن از عوامل ترور- تخریب وصرب وجرح مردم بی‌دفاع که همگی از اعضاء وهواداران گروه منافقین بودند با به احکام دادگاههای انقلاب اسلامی مرکز محارب- باغی ومفسد فی الارض شناخته شدند وصبح دیروز در محوطه زندان اوین اعدام شدند.

بهمین منظور اطلاعیه‌ای از سوی روابط عمومی دادستانی کل انقلاب اسلامی در اختیار خبرگزاری پارس قرار گرفت.

بسمه تعالی

وقاتلو هم حتی لاتکون فتنه ویکون دین کله لله

انفال ۳۹

دادگاههای انقلاب اسلامی مرکز ۱۷ تن را تحت عناوین محارب وباغی و مفسد فی‌الارض به حکم شرع اسلام محکوم به اعدام نمودند. اسامی وجرائم مجرمین به شرح زیر به اطلاع میرسد.

۱- مهرداد ملاحسی فرزند علی از اعضاء منحط منافقین به جرم همکاری و مشارکت در خانه‌هایی تیمی- ازدواج سازمانی با سیمین لوئی- شرکت درجلسات ستاد انرلی و انجمن کارگران مسلمان جهت توطئه- حضور در خانه تیمی واقع در خیابان مبارزان که محل چاپ ورونامه غیرقانونی بازوی انقلاب بوده است. نامبرده قبلا فعالیتهای بسیار زیادی در دانشگاه علم وصنعت از طریق انجمن دانشجویان داشته است. ضمناً مقادیر زیادی یادداشت و دفتر چه که حاوی علامات وعناوین رمز می‌باشد از این شخص بدست آمده است.

۲- مجید فتاحی فرزند عسگر عضو گروهک منافقین به جرم شرکت در خانه تیمی حمل اسلحه غیرمجاز- شناسائی و به شهادت رساندن چندتن از برادران پاسدار- طرح ترور ائمه جماعات- به آتش کشیده شدن مراکز دولتی. لازم به تذکر است که وی هنگام دستگیری بوسیله ترکش نارنجکی که از ناحیه افراد تیم پرتاب شده بود زخمی میگردد.

۳- جواد ملامحمدی فرزند محمد عضو فعال منافقین به جرم نشر و توزیع نشریات سازمان- تنظیم قرارهای تشکیلاتی- شرکت در مراکز تجمع سازمان- در اختیار گذاردن تلفن منزل برای ملاقاتها- توضیح اینکه تلفن منزل ایشان با نام مستعار اشرافی از جمله مراکز تلفن منافقین که بطور گسترده نمامهای آنان را در سطح شهر تنظیم می‌نموده است.

٤- محمدعلی شکروی فرزند محسن. ۵- احمد فرید حسنی اردکانی فرزند عزیز الله. ٦- مسعود بلهری فرزند حسین. ۷- مجید جعفری فرزند علی‌اکبر. ۸- علیرضا غفوری فرزند محمد باقر. ۹-محسن حسنی فرزند علی. ۱۰- حمیدرضا حسینی فرزند خلیل. ۱۱- علی اصغر والائی فرزند اکبر. ۱۲- سهراب بیک محمدی فرزند علی. ۱۳- سهراب بیک محمدی فرزند علی. موارد جرائم نامبردگان فوق که از اعضا وهواداران سازمان منافقین بودند به قرار زیر است.

الف- عضویت در خانه تیمی. ب- مسئولیت اداره تیم بدی و تشکیل گروه تیمهای ۱۰ و ٦ نفره- ج- همکاری در بخش تدارکاتی شاخه جنوب تهران د- تهیه پول- کوپن اتومبیل وخانه برای سازمان- هـ- رابط تشکیلاتی منافقین. و -شرکت در تظاهرات ۳۰ خرداد ومادران به اصطلاح مسلمان.و - پخش وتکثیر اعلامیه.

۱۳- مژگان اصفهانیان (رویا مقدم) فرزند رضا به جرم عضویت در سازمان منافقین. نامبرده یکبار بعلت شرکت در تظاهرات غیر قانونی ۷ اردیبهشت ٦۰ دستگیر وپس از یکماه با ضمانت آزاد گردیده است.

ولی علیرغم تعهدات قبلی‌اش در تظاهرات ۳۰ خرداد ظاهر میشود ودر فعالیتهای مخفیانه وربر رمیی سازمان شرکت جسته و فعالیتش را افزایش می‌دهد. وی در روز انتخابات ریاست جمهوری در سر قرار دستگیر میشود.

١٤- سیمین لوئی فرزند محمدعلی به جرم فعالیت علیه نظام جمهوری اسلامی ایران در انجمن دانشجویان دانشکده پیراپزشکی- مقاومت در برابر انقلاب فرهنگی- شرکت در تیم بندی‌های انجمن- در اختیار قرار دادن تلفن- منزل واتومبیل برای سازمان- اقامت غیرقانونی در خوابگاه دانشجویان علم و صنعت برای فعالیتهای سازمانی- شرکت در تظاهرات ۳۰ خرداد- ازدواج سازمانی با مهرداد ملاحسی مجرم ردیف یک.

۱۵- حسین اخوت عراقی فرزند علامعباس.

١٦- نوید امیر محمد علیزاده فرزند حسین.

۱۷- هاشم بیانی فرزند حاجعلی.

از اعضای سازمان منافقین به جرم پرتاب نارنجک وکوکتل مولوتف به سوی خبرگزاری پارس- سرقت مسلحانه اتومبیل به قصد ترور- حمل سلاح و مهمات- تیراندازی بسوی پاسداران وشرکت در تظاهرات ۳۰ خرداد. احکام صادره سحرگاه امروز (دیروز) در محوطه زندان اوین به مرحله اجرا درآمد.

روابط عمومی دادستانی کل انقلاب اسلامی.

اطلاعیه سازمان مجاهدین انقلاب اسلامی در رابطه با شهادت آیت ا... قدوسی

در رابطه با شهادت آیت ا.. قدوسی، دادستان کل انقلاب اسلامی ایران، از سوی سازمان مجاهدین انقلاب اسلامی اطلاعیه‌ای انتشار یافت.

در قسمتی از این اطلاعیه آمده است:

این باردست پلیدترین جنایتکاران حرفه‌ای یکی از فقهای بلند قدر حوزه علمیه، دادستان کل انقلاب اسلامی آیت ا.. قدوسی را در تاریخ ٦٠/٦/١٤ بشهادت رساند.

عالم متقی پرکار و دقیقی که خدمات بسیار موثرش در پرورش طلاب ارزنده حوزه علمیه قم از جمله «مدرسه منتظریه» ودر طول انقلاب وپس از آن نیز در مسئولیتهای حساس انقلابی وعلمی بویژه عضویت شورایعالی قضائی، هیچگاه فراموش نمیشود.

ما میدانیم که ایجنین شخصیتهای ارزنده‌ای، پشتوانه عمی انقلاب اسلامی ودرجنبشهای تناور وسایه گستر اسلام میباشند و لی بی‌هیچ تردیدی خون مطهر و خروشان آنان نیز اثر تعیین کننده خویش را در پیشبرد و استقرار جمهوری اسلامی بجای میگذارد ودر ابعاد گوناگون بردشمن ضربه وارد میکند.

در قسمت دیگری از این اطلاعیه آمده است:

آیتا... قدوسی، ایس پاوردیرین امام اینک به بارگاه قدس الهی پرواز کرده است وبه فرزند شهیدش «محمدحسن» ودوستان قدیمی‌اش «آیت ا.. بهشتی ودکتر با هر ودیگر بزرگواران پیوسته و همگی درجوار قرب خداوند به آرامش و رستگاری رسیده‌اند، در حالیکه شهید بزرگوار قدوسی صدها طلبه جوان وفعال وفاضل را بسر چون میراث فرهنگی گرانقدری برای انقلاب اسلامی به یادگار گذاشته است.

سازمان مجاهدین انقلاب اسلامی، شهادت این عالم متقی مجاهد را به امام امت وبه حوزه علمیه اسلام و همچنین شهادت رئیس شهربانی کشور، سرهنگ وحید دستگردی را نیز که بهمین گونه بشهادت رسید و به فوز عظیمی نائل آمد، تبریک وتسلیت میگوید.

۱۷ شهریور، یوم...

بقیه از صفحه اول

استحکام پایه های این انقلاب هر روز خونهای فراوانی نثار میکردند وقربانیهائی تقدیم می نمودند. در حضور پدران و مادران و برادران و خواهران و فرزندان شهدای عزیز ۱۷ شهریور زبان به بدگوئی و فحاشی و بی حرمتی نسبت به عزیزترین چهره های این انقلاب گشود و این آغاز کاری بود که او و جبهه متحد ضد انقلاب در نظر داشتند علیه خط اصیل انقلاب و نیروهای خط امام انجام دهند. در عین حال این روز، روز ننگ و رسوائی جبهه متحد ضد انقلاب هم بود. روز تعیین سرنوشت خط آمریکائی جدیدی که قصد داشت مسیر انقلاب را به انحراف بکشاند نیز بود.

سال گذشته در چنین روزی بار دیگر معجزه یوم الله تحقق یافت و سرنوشت خطی که میخواست با سرنوشت این انقلاب بازی کند رقم زده شد. درست است که در طول یکسال چهره های ارزشمند ومتفکران و خدمتگزاران بزرگی چون بهشتی و باهنر و رجائی و پاکترین برادران ما، در جبهه های جنگ و در میدانهای نبرد با منافقان و اذناب آمریکا جان خود را از دست دادند ولی از نظر دور نداریم که این خونها بهای کار بزرگی بود که ملت ما در یکسال انجام داد. تجربه های تلخ مشروطیت و نهضت ملی یکبار دیگر در حال تکرار شدن بود و این بار بشکلی بسیار خطرناک تر از گذشته. و از برکت ۱۷ شهریور بود که انقلاب اسلامی ما از این خطر بزرگ رهید و حامیت خط اصیل اسلام تثبیت شد. اگر این کار بزرگ نشده بود، یکبار دگر ملت ما به یوغ استعمار مبتلا میشد و دیگر راهی برای بازگشت نداشت. معجزه یوم الله یکبار دیگر محقق شد و انقلاب اسلامی ما را از بزرگترین خطری که در کمین آن بود رهاند.

درود فراوان خدا و بندگان صالح او بر شهدای ۱۷ شهریور که یوم الله دیگری آفریدند و انقلاب اسلامی ما را با خون خود به پیروزی رساندند. درود فراوان خدا و بندگان شایسته او بر شهدای عزیزی که راه شهدای ۱۷ شهریور را دنبال کردند و برای جلوگیری از به انحراف کشانده شدن انقلاب اسلامی جان خود را تقدیم خدا کردند. و درود فراوان خدا و همه شهدا و اولیاء خدا بر ملت بزرگ و شهید پرور ایران که پرصلابت تر از گذشته همچنان در صحنه حضور دارد و پاسدار انقلاب اسلامی و نگهبان حرمت خون شهدای ۱۷ شهریور و همه شهدای‌اسلام هستند.

تشکیل سمینار درمسجد جامع تنکابن با شرکت ائمه جمعه چندشهر بمناسبت ۱۷شهریور

تنکابن- خبرنگارجمهوری اسلامی بابدعوت سپاه پاسداران انقلاب اسلامی تنکابن بمناسبت سالگرد شهدای گلگون کفن ۱۷شهریور که توسط دژخیمان رژیم امریکائی پهلوی به خاک وخون کشیده شدند همچنین بمناسبت شهدای پاوه و دومین سالگرد رحلت آیتا طالقانی مجاهد بزرگ سمیناری درمسجدجامع تنکابن با شرکت ائمه جمعه شهرهای ساری، لاهیجان، رودسروچالوس تشکیل شده، برنامه سمینارباشرح زیراست: دوشنبه ٦٠/٦/١٦ساعت ٤بعدازظهر حجةالاسلام طبرسی امام جمعه ساری، سه‌شنبه ٦٠/٦/١٧ساعت ٤بعدازظهر حجةالاسلام قربانی امام جمعه لاهیجان چهارشنبه ٦٠/٦/١٨ ساعت ٤بعدازظهر حجةالاسلام محمودی امام جمعه رودسر پنجشنبه ٦٠/٦/١٩ حجةالاسلام شاکری امام جمعه چالوس امیدوارند شرکت فعال خودخاطره شهیدان بزرگ ۱۷شهریور که ساحون حماسه‌افریدند گرامی بداریم

سپاه پاسداران انقلاب اسلامی تنکابن

بیش از ۲۳۰هزاردلار قاچاق کشف شد

روابط عمومی گمرک ایران دیروز اعلام کرد برابر اعلام گمرک مهرآباد در تاریخ ٦٠/٦/١٥ مامورین ارزیابی مستقر در گمرک مهرآباد از جاسازی درون یک ساک مسافر به دو نفر تبعه ایتالیا مبلغ ۲۳۸۱۰۰دلار آمریکا کشف شد دلارهای مکشوفه ضبط و نامبردگان جهت پیگیری قضیه، به دادستانی انقلاب تحویل شدند

شماره تلفنهای نیازمندی جمه

رژیم سادات کنترل ۴۰ هزار مسجد را بعهده گرفت

بگزارش نماینده واحد مرکزی خبر در لندن قیام مردم مصر علیه نظام خودکامه سادات رئیس جمهور تحمیلی ومادام العمر این کشور هنوز دامنه دارد با وجودیکه خبرگزاریها و رادیو تلویزیونهای انگلستان پوشش وسیعی به این خبر بدادهاند لیکن گزارشات رسیده به واحد مرکزی خبر صدا وسیمای جمهوری اسلامی در لندن حاکیست که آنچه در مصر و به خصوص در خیابانهای قاهره میگذرد حکایت از یک قیام وسیع و همه جانبه دارد. با وجودیکه تلویزیون بی‌بی‌سی ودیگر تلویزیونهای انگلستان از کوچکترین واقعه‌ای در دنیا بدون پخش فیلم نمیگذرند. اما ظرف چهار روز اخیر با وجود پخش فیلمهای متعدد از کشته شدن آیت ا... قدوسی در ایران، گردباد در فیلیپین، گران شدن نان در لهستان در جوار خبرهای کوچک وبزرگ دیگر جهان کوچکترین فیلمی از درگیریهای خونین مصر پخش ننمودند و این امر به تنها از دیدگاه یک ناظر بی‌طرف تصادفی نیست بلکه دقیقاً نشان میدهد آنچه در مصر میگذرد.

ماهیت ضد صهیونیستی و ضد انگلیسی نیز دارد و از اسلام راستین سرچشمه میگیرد با وجودیکه دستگاههای تبلیغاتی انگلیسی در تلاش مذبوحانه‌ای خبر از مذهبی بودن درگیری‌های مصر بین قبطی‌های مسیحی و مسلمانان افراطی میدهند و با وجودیکه سادات رهبر کلیسای مسیحی مصر را اخراج کرده و خبر آن با بوق و کرنا محاوره شده است لیکن گزارشات موثق حاکیست که درگیریها عمدتاً علیه نظام حکومتی سادات و بر علیه رابطه نزدیک او با صهیونیستها و آمریکا است. گزارش نماینده واحد مرکزی خبر در لندن حاکیست اگر چه درگیری مستقیمی بین مسلمانان و قبطی‌ها نیست، ولی نمیتوان حملات مسلمانان و دیگر مردم قاهره را به آن دسته از سران کلیسا که در خدمت سادات هستند و از سوی مردم مصر متهم به اختفای اسلحه در کلیسا به نفع سادات شده‌اند نادیده گرفت.

نماینده واحد مرکزی خبر میافزاید... روزنامهٔ تایمز مالی دیروز در گزارشی از قاهره نوشت. در پی موج دستگیریهای هفته گذشته در مصر روز جمعه تظاهر کنندگان مسلمان پس از نماز جمعه با پلیس ضد شورش به رد و خورد پرداختند

اظهارات کمال حسنعلی

در این میان خبرگزاری رویتر از سنگاپور گزارش داد کمال حسنعلی وزیر خارجه مصر، عناصر خارجی را برای قیام اخیر مسلمانان در کشور منبوعش مورد نکوهش قرار داد لیکن از اعلام هویت این عناصر خودداری کرد. وی در یک کنفرانس مطبوعاتی در پایان سفر سه روزه‌اش به سنگاپور گفت: سرکوب افراطیون مذهبی توسط دولت مصر برای اجرای قانون پس از سالها تحمل بوده است.

کمال حسنعلی اعلام کرد اکثر بازداشت شدگان را متعصبین مسلمان تشکیل میدهند وزیر خارجه مصر موج جاری بنیاد گرائی اسلامی در پاره‌ای از کشورهای خاورمیانه را نصب کورکورانه خواند و گفت ما نصب را رد می‌کنیم و افزود مصر هیچگاه گرفتار نصب نخواهد شد بعلاوه بخش عربی صدای آمریکا در گزارشی که هدف آن سست کردن اراده مردم مصر است خاطر نشان کرده که سادات اعلام کرده است به هیچ یک از کسانی که سبب آشوب شوند رحم نخواهد کرد. این رادیو در قسمت دیگری از این گزارش افزوده است سادات استفاده از مساجد و سایر اماکن مذهبی را جهت استفاده مبارزات سیاسی ممنوع کرده است او دستور تعطیل سپرده انجمن مذهبی که اکثر آنها انجمن‌های اسلامی می‌باشند را صادر کرده است سادات همچنین تهدید کرده است دولت مصر اموال و دارائیهای هر سازمان مخالفی را که همکوت در جامعه ه را به خطر اندازد تصاحب خواهد کرد. یاد آوری میشود که این اقدامات سادات بعد از بازگشت از سفر امریکا در حالیکه از پشتیبانی حامیان آمریکایی‌اش در جهت سرکوب مبارزات و کشتار مردم مصر مطمئن شد انجام می‌گیرد.

لکن بنظر روزنامه مائی عمل سادات در واقع یک اعلام جنگ علنی و بیسابقه علیه مسلمانان است و سادات اساساً میخواهد مقاومت مسلمانان را که اکثراً متعصب هستند در هم بکوبد و بدین ترتیب جلو استفاده از مذهب برای مقاصد سیاسی را بگیرد.

دستگیری رهبران عالیقدر مذهبی نشان می‌دهد که سادات جنگ گسترده و کاملی را علیه مخالفانش آغاز کرده است

روزنامه‌های قاهره معتقدند این عده که حدمتوسط سن آنان سی سال است مسئول شستشوی مغزی هزاران جوان هستند

این روزنامه‌های اضافه کردند بیست و هشت رهبر اسلامی چهره ۱۵۲۶ نفری هستند که اخیراً در چارچوب تلاش دولت برای سرکوب مردم دستگیر شده‌اند.

نوشته روزنامه‌های قاهره مسلمانان موافقتهای تنگین کمپ‌دیوید برای صلح با

● فدراسیون وکلاء عرب سرکوب مردم مسلمان مصر را محکوم کرد
● مطبوعات سوریه عمل سادات را نشانهٔ انزوای او تلقی کردند
● مسلمانان مصر، رژیم سادات را به ترویج فساد وفحشا وسرسپردگی به اجانب متهم کردند
● رئیس ستاد ارتش اسرائیل گفت ممکن است سادات بزودی سقوط کند زیرا اوضاع مصر بشدت نا آرام است.
● وزیر خارجهٔ مصر موج جاری اسلامی در خاورمیانه را نصب کورکورانه خواند وگفت مصر هیچگاه دچار تعصب نخواهد شد!

این روزنامه در پایان می‌نویسد با اینحال سادات تنهاست تنها در برابر متحدان آمریکائی و اسرائیل خود، تنها در برابر جهان اعراب و جهان اسلام و بالاخره تنها در صحنهٔ داخلی ریز او مروی شده است.

انتقاد مطبوعات وابسته در قاهره از انجمن‌های اسلامی

از سوی دیگر خبرگزاری فرانسه از قاهره گزارش داد مطبوعات قاهره دیروز تاکید کردند انجمن‌های اسلامی مصر که سادات حاکم این کشور فعالیت آنان را ممنوع اعلام کرده است توسط بیست و هشت رهبر اداره میشدند که افکاری افراطی داشتند و از قدرت بسیار زیادی برخوردار بودند

ژنرال رافائل ایتان رئیس ستاد مشترک ارتش صهیونیستی طی سخنانی برای دانش‌آموزان یک دبیرستان گفته است که صلح میان اسرائیل و مصر تنها متکی به شخص سادات است ایستان سپس خاطرشان ساخت که اسرائیل نباید خیال‌پردازی کند چرا که اوضاع مصر بشدت ناآرام است و سادات ممکن است بزودی سقوط کند و درصورت سقوط انورسادات صلح بین مصر و اسرائیل را باید پایان‌یافته تلقی کرد. لازم به تذکر است که رژیم صهیونیستی موقعیت سادات را در بین نیروهای مصری زیرنظر داشته تا آثار آنرا بروی مذاکرات صلح‌دریابد

واکنش خبرگزاریها

آنچه دراین رابطه اهمیت دارد ونشاندهندهٔ وسعت قیام مسلمانان است، عکس‌العمل خبرگزاریها است دراین میان خبرگزاریها از بازگشت موفق آرامش به قاهره خرسند شده‌اند وخالی بودن مسجد مسلمانان را بعنوان یک خبر خوشحال کننده به سراسر جهان مخابره کرده‌اند.

خبرگزاری فرانسه از قاهره گزارش داد یک روز پس از اعلام تصمیمات سادات رئیس جمهوری مصر تا ساعت دوازده وسی‌دقیقه بوقت تهران هیچ حادثه‌ای درپایتخت مصر روی نداده‌است مراسم دعا در کلیساها درآرامش جریان دارد ومسجد نورمحل تجمع بنیاد گرایان مسلمان از جمعیت حالیست پنج کامیون پر از سربازان صلح به مسلسل دردیگری کلیسا که تا مسجد نورفاصله اندکی دارد موضع گرفته‌اند.

جمعهٔ گذشته ازاین مسجد تظاهرات عظیم بنیاد گرایان مسلمان برضد رژیم سادات آغاز شد لیکن تظاهر کنندگان با یورش نارنجک اشک‌آور ارتشی ماموریں پلیس متفرق شدند.

بنیاد گرایان مسلمان به بازداشت شیخ عمرالتلمسانی رهبر بلندپایه خود وحلمی امیر بزرگ وزهیر انجمن‌های مبارزه دانشجوئی اخوان المسلمین وتمام همکارانش معترض بودند.

ازسوی دیگر خبرگزاری فرانسه از لندن گزارش داد.

مدیر موسسه بین‌المللی مطبوعات

هشدار رئیس ستاد مشترک ارتش صهیونیستی

بعلاوه آسوشیتدپرس از تل‌آویو روزنامه معاریو چاپ تل‌آویو نوشت

اسرائیل را محکوم می‌کند و معتقدند که معاهده صلح با اسرائیل مشابه شکست ژوئن ۱۹۶۷ است

آنها از سوی دیگر درخواست انورسادات مبنی بر جداکردن مذهب از سیاست را رد کرده‌اند و او را متهم کرده‌اند که اردوگاههای مخصوص تحت‌گرایان در مصر بوجود آورده است

رهبران بنیادگران مسلمان همچنین دولت را متهم به فساد و مشر آن از طریق رسانه‌های گروهی خود کرده‌اند

درپیامی به انورسادات رئیس جمهوری مصر به بازداشت محمدحسین هیکل سردبیر سابق روزنامه الاهرام اعتراض کرد.

سادات منزوی شده است

همچنین فدراسیون وکلاء عرب تلاش های سرکوب گرانهٔ رژیم مصر راعلیه نیروهای آزادی خواه محکوم کرد.

این فدراسیون طی بیانیه‌ای گفت رژیم سادات به قصد سرکوب مردم و پنهان کردن نارضایتی های عمومی به خشونت علیه طرفداران آزادی وحفظ حاکمیت ملی متوسل شده است بیانیه می افزاید وکلاء عرب همبستگی خود را با آزادی خواهان مصر اعلام داشته وخواستار آزادی زندانیان سیاسی هستند که توسط نیروهای امنیتی سادات به پشت میله‌های زندان فرستاده شده‌اند.

در همین حال مطبوعات سوریه دیروز بخشی مهمی از مطالب خودرا به بررسی این اقدامات سرکوبگرانه اختصاص دادند این مطبوعات اقدامات شدید رژیم سادات علیه روحانیون،شخصیتهای سیاسی ورهبران گروههای مخالف را دلیلی برانزوای رژیم مصرداستماند.

کنترل ۴۰ هزارمسجد

دراین میان بگزارش رویتر ازقاهره دولت مصر دیروز اعلام کرد اداره متجاوز از ۴۰۰۰۰ مسجد رابعهده گرفته ومظارت برفعالیتهای سخنرانان مذهبی راتشدید کرده است.

بگزارش رویتر پس از دستگیری گروهی ازافراطیون مذهبی مسلمان طی هفته گذشته وزارت اوقاف مصر نیز اعلام کرد بعنوان اولین اقدام کنترل مساجدی را که قبلاً توسط سازمانهای اصیل مسلمان مصری اداره میشد بعهده گرفته است.

همچنین دراعلامیه دیگرباآل بری وزیر اوقاف که دیروز بوسیله خبرگزاری خاورمیانه منتشر شد آمده است هدف دولت ازاین اقدام حصول اطمینان ازاین مطلب است که مساجد مصر غیر ازانجام مراسم مذهبی برای انجام امور جاری مردم ازحمله مسائل سیاسی مورد استفاده قرارنگیرند!

اخبار گوناگون جهان

طی مراسمی باشکوه

مسلمانان پاکستان یاد شهید رجائی و باهنر را گرامی داشتند

در ادامه برگزاری مراسم یادبود شهادت برادر رجائی و برادر باهنر شب گذشته به دعوت انجمن طلاب حرکت اسلامی کراچی مراسم یادبودی باشرکت تعداد کثیری از مردم مسلمان این منطقه در حسینیه کراچی برگزار شد. براساس گزارش خبرنگار خبرگزاری پارس از اسلام آباد دراین مراسم یکی از روحانیون پاکستانی ضمن تجلیل از مقام شهید در اسلام گفت: با خون شهیدان رجائی و باهنر انقلاب اسلامی قوی تر و محکم تر میشود. سپس مسئول خانه فرهنگ جمهوری اسلامی ایران در کراچی طی سخنانی ضمن عرض تسلیت بمناسبت شهادت آقایان رجائی و باهنر از مردم پاکستان دعوت کرد که در برابر ابرقدرتها وحدت و هوشیاری خود را از دست ندهند.

همچنین عده ای از اعضای انجمن یوم الحسین ضمن حضور در خانه فرهنگ و سرکنسولگری جمهوری اسلامی‌ایران در کراچی و ابراز مراتب تسلیت خود در رابطه با شهادت برادر رجائی و برادر باهنر خواستار مجازات شدید منافقین و عمال امریکا شدند. آنها همچنین اعلام کردند که برای شهادت آمده اند و قصد دارند باپرادران ایرانی خون خود را در راه اسلام فدا کنند.

براساس همین گزارش مراسم یادبود شهادت دو یار مکتبی و همیشه زنده اسلام دیروز در خانه فرهنگ جمهوری اسلامی ایران و نیز در مسجد امامیه اسلام آباد برگزار شد که در آن علاوه بر روحانیون پاکستانی سرپرست سرکنسولگری ایران نیز سخنرانی کرد.

مجاهدین افغانی یک اردوگاه نظامی روسی را منهدم کردند

اسلام آباد- خبرگزاری پارس- مجاهدین افغانی طی اجرای یک حمله مشترک به یک اردوگاه نظامی در چهار باغ واقع در شمال قندهار ۱۴ سرباز روسی و افغانی را بهلاکت رسانده و چهل نفر از آنان را زخمی کردند.

بنا به گزارشهای رسیده در میان کشته شدگان یک افسر روسی نیز بوده است. در این عملیات که ۱۲ شهید و ۲۰ زخمی بجا گذاشت مجاهدین افغانی ساختمان یک دادگاه را نیز به آتش کشیدند.

این گزارش حاکیست مجاهدین افغانی طی عملیات دیگری که چند روز قبل انجام شد تلفن خانه‌ای را در مرکزاستان زابل کاملاً نابود کردند.

در پی فرار زندانیان

آشوب زندان بیدگوشک لهستان را فرا گرفت

واحد مرکزی خبر بنقل از خبرگزاری آسوشیتدپرس گزارش داد در پی فرار عده‌ای از زندانیان زندان شهربیدگوشک واقع در لهستان بقیه زندانیان این زندان در قسمتی از زندان دست به تحصن زدند و میانجیگران اتحادیه همبستگی گفتند که در مذاکرات خود با مقامات زندان برای پایان دادن به تحصن زندانیان پیشرفتهائی حاصل کرده‌اند. مقامات زندان گفتند در حال حاضر آرامش بر زندان حکمفرماست. خبرگزاری لهستان گزارش داد جمعاً ۱۵۴ زندانی از زندان شهر بیدگوشک فرار کرده‌اند این زندانیان شنبه شب در پی تیراندازی یکی از ماموران زندان بسوی یکی از زندانیان دست به شورش زده‌اند و فرار کردند. رئیس این زندان در مصاحبه‌ای گفت که ۲۵ نفر زندانیان فراری دستگیر شده‌اند و چندین نفر هم بطور داوطلبانه خود را تسلیم کرده‌اند. از سوی دیگر سخنگوی همبستگی گفت زندانیان ۲۸ درخواست خود را به مقامات تسلیم داشته‌اند و همچنین خواستار بهبودی شرایط زندان شده‌اند که نیمی از این درخواستها پذیرفته شده است.

رژیم افریقای جنوبی همچنان به حملات خود به آنگولا ادامه میدهد

خبرگزاری پارس بنقل از خبرگزاری فرانسه گزارش میدهد تجاوز رژیم نژادپرست افریقای جنوبی به آنگولا که دو هفته پیش آغاز شد و با حملات هوائی و زمینی همراه بود علیرغم تمام تکذیبهای بعمل آمده همچنان ادامه دارد.

۲۴ خبرنگارخارجی که بدعوت دولت آنگولا ازمنطقه دیدن میکنند پروازهواپیماهای افریقای جنوبی برفراز آنگولا را تایید نموده و شاهد بمباران مناطق نظامی و غیرنظامی این کشور تا عمق دویست کیلومتر مرز نامی‌بیا هستند. بگفته مقامات آنگولا نظامیان افریقای جنوبی کماکان کنترل شش شهر ازاین کشوررا در دست دارند از سوئی دولت آنگولا اعلام کرده است که از شروع جنگ ده هواپیما و دو هلیکوپتر افریقای جنوبی را سرنگون کرده است.

کشورهای عرب به وعده‌های خود در قبال لبنان پشت کردند

خبرگزاری فرانسه از بیروت- دیروزگزارش رسید که کشورهای عرب طی سالهای ۸۱-۱۹۸۰ چیزی بیش از دویست میلیون دلار در اختیار لبنان قرار داده‌اند. کشورهای مزبور متعهد شده بودند که در این مدت ۸۰۰ میلیون دلار به لبنان کمک کنند. یادآوری میشود که درکنفرانس عالی سران عرب درتونس نیز تصمیم گرفته شد دو میلیارد دلار با اقساط سالانه ۴۰ میلیون دلار بمدت پنج سال در اختیار لبنان قرار گیرد.

نخست وزیر رژیم اشغالگر قدس وارد نیویورک شد

یونایتدپرس از نیویورک گزارش داد مناحیم بگین نخست وزیر اشغالگر قدس دیروز بهمراه سه تن دیگر از وزیران کابینه‌اش قبل از سفر به واشنگتن و گفتگو با ریگان رئیس جمهور آمریکا پیرامون مسائل خاور میانه وارد نیویورک شد.

بگین روز سه‌شنبه راهی واشنگتن خواهد شد تا با ریگان رئیس جمهور، هیگ وزیر امور خارجه، وین برگروزیر دفاع و وزیر خزانه‌داری آمریکا ملاقات و گفتگو کند. در بین مسائل مورد بحث با ریگان و مشاورانش را میتوان از اعاده مذاکرات خود مختاری فلسطین که قرار است ماه آینده در قاهره مطرح شود، فروش هواپیماهای آواکس و جنگنده‌های اف- ۱۵ و دیگر سیستمهای پیشرفته به پادشاهی سعودی، کمک رژیم اشغالگر قدس به منافع استراتژیکی آمریکا در منطقه و طرح بحران لبنان نام برد.

تاجر سعی در کشاندن پاکستان به جرگه کشورهای مشترک المنافع دارد

روزنامه انگلیسی ساندی تلگراف نوشته است تاجر نخست وزیر انگلیس در دیدار ماه آینده از پاکستان سعی خواهد کرد ضیاء الحق رئیس جمهوری پاکستان را نسبت به الحاق مجدد کشورش به جرگه کشورهای مشترک المنافع ترغیب کند و در این رابطه با وی پیش نهاد کمک نظامی خواهد کرد. تاجر روز هشتم اکتبر آینده در راه بازگشت از گردهم‌آئی سران‌کشورهای مشترک المنافع در استرالیا به اسلام آباد سفر خواهد کرد. این هفته نامه افرود احتمال میرود دولت ضیاء الحق تانکها و کشتی های متعددی را که نیروی دریائی انگلیس به دنبال یک برنامه بازسازی به معرض فروش گذارده درخواست کند.

شاهزاده فهد ولیعهد عربستان به فرانسه خواهد رفت

خبرگزاری فرانسه از جده گزارش داد منابع مطلع در جده گفتند که شاهزاده فهد ولیعهد پادشاهی سعودی روز پنج شنبه آینده عازم فرانسه خواهد شد پیش از این روزنامه کویتی الانباء نوشته بود که شاهزاده فهد در آینده نزدیک بمنظور ایجاد زمینه برای ابتکار عمل اروپا در مورد خاورمیانه عازم اروپا خواهد شد در این گزارش آمده است که وی امیدوار است که آمریکا نیز به قبول چنین طرحی تن در دهد ماه پیش شاهزاده فهد برای حل بحران خاورمیانه یک طرح هشت ماده‌ای ارائه کرد.

ازسوی وزارت خارجه جمهوری اسلامی

اسناد ارتباط شاه حسین با اسرائیل فاش شد

پس از طرح وجههٔ اسلامی ضد صهیونیستی» از سوی وزارت امور خارجهٔ جمهوری اسلامی ایران که با استقبال بی‌نظیر مسلمین و مستضعفین جهان، بخصوص ملتهای مسلمان منطقه روبرو گردید، امپریالیسم جنایتکار آمریکا و فرزند نامشروعش اسرائیل که موجودیت خود را با اجرای این طرح در خطر می‌دیدند. برای خنثی کردن این طرح انقلابی، به اقدامات مذبوحانه‌ای دست یازیدند. از جملهٔ توطئه اخیر امپریالیسم و صهیونیسم جهانی، انتشار خبری مبنی بر خرید اسلحه توسط ایران از اسرائیل بود که سازمان آزادی‌بخش فلسطین و کشورهای عضو جبههٔ پایداری و همچنین اکثر سفرا و کاردارهای کشورهای خارجی در ایران آنرا بشدت تکذیب نمودند که این توطئه امپریالیسم و صهیونیسم نیز مانند دیگر توطئه‌هایشان خنثی و آنها را پیش از پیش رسواتر نمود.

آنها در حالی این ادعای پوچ را می‌کنند که ملت ایران با انقلاب اسلامی خویش برهبری امام خمینی یکی از پشتیبانان اصلی اسرائیل در منطقه را، یعنی رژیم منفور پهلوی را ساقط و جمهوری اسلامی را که یکی از اهدافش نجات مسلمین و مستضعفین جهان، بخصوص برادران مسلمان لبنان و فلسطین از چنگال امپریالیسم و صهیونیسم بین‌الملل می‌باشد را ایجاد نمودند.

در همین رابطه وزارت امور خارجه با انتشار چند فقره اسناد از رابطهٔ پنهانی و عمیق رژیم منفور گذشته با اسرائیل و همچنین رابطه ملک حسین خائن با اسرائیل پرده برداشته است که در زیر ابتدا مقدمهٔ وزارت امور خارجه و سپس سند اول آمده که بقیه اسناد را انشاء ا... در شماره‌های آینده درج خواهیم کرد.

مقدمه:

بسم ا... الرحمن الرحیم

در جنگی که امپریالیسم آمریکا و صهیونیسم بر علیه ملتها آغاز کرده‌اند ما تنها یک وسیله در دست داریم و آن حقانیت موضع و منطق مادر مقابل باطل آنانست و اسلحه‌ایکه می‌تواند در این معرکه سهمگین کارا باشد اعلام دلایل حقانیت ملت ما و آگاهی دادن به میلیاردها خلق مستضعف جهان است. انقلاب اسلامی افشاگر بسیاری خطوط فریبکارانه و ریاکارانه و زورمدارانه در جهان بوده است و در آینده نیز خواهد بود. وزارت امور خارجه برای آنکه هشداری به بعضی از سران مرتجع منطقه چه انقلابی نمایان آن و چه محافظه کارانشان داده باشد تا این همه ملعبه دست رژیم اشغالگر قدس نشوند چند سند بسیارمهم در مورد اسرائیل را انتشار میدهد. و به تناسب حملاتی که به کشور و ملت ما میشود و با در نظر گرفتن مصالح انقلاب اسلامی در آینده نیز افشاگری ادامه خواهد یافت. مسلماً سادات‌ها و ملک حسینها و امثال آنها ازانتشار این سند سودی نخواهند برد از سوی دیگر ملت ما هنوز بدرستی گستردگی روابط رژیم سابق را با رژیم اشغالگر قدس نمیداند و انتشار این اسناد نشان خواهد داد که ریشه کینه توزی عمیق آمریکا و اسرائیل با نظام جمهوری اسلامی از کجا سرچشمه میگیرد و در عین حال محتوی بعضی از این اسناد رویای کسانی را که دل به رحم و عطوفت اسرائیل غاصب برای موافقت با فلسطین آزاد بستنداند بهم خواهد زد و تکوین توطئه‌ای جدید در راستای طرح کمپ دیوید را خنثی خواهد ساخت ما به ملت عزیزمان قول میدهیم به هر اندازه که رسانه‌های گروهی آمریکا و اسرائیل غاصب و کشورهای مرتجع منطقه فعالیت تبلیغاتی و تخریبی را بر علیه ما شدت می‌بخشند ما نیز اسناد بیشتری دال بر رسوائی آنان در معرض افکار عمومی جهانیان خواهیم گذاشت اسنادی که میتواند کمک کننده مستضعفین جهان برای شناخت ماهیت امپریالیسم و صهیونیسم بین‌الملل باشد وزارت خارجه تحلیلی بر این اسناد نخواهد داشت و انتظار دارد رسانه‌های جمعی متعهد کشورمان و دیگر کشورها خود در این زمینه کوشا باشند.

وزارت امور خارجه جمهوری اسلامی ایران

صورت مذاکرات جناب آقای اردشیر زاهدی وزیر امور خارجه با آقای لوریه معاون وزارت خارجه اسرائیل ساعت ۲ بعد از ظهر شنبه ۲۷ تیرماه ۱۳۴۹

مذاکرات مربوط به اردن در سر میز ناهار که به استماعت حافظه نگاشته شده است

پس از تعارفات وصحبتهای خصوصی مسائل سیاسی مطرح گردید و جناب آقای وزیر امور خارجه نظر آقای لوریه را در باره اردن سئوال کردند.

لوریه: با اینکه اردن در این هفته های اخیر دوران سختی را گذراند ولی ملک حسین با درایت و خونسردی توانست تسلط خود را باوضاع حفظ کند در مورد اردن چون آقای ساسون مدیر کل وزارت خارجه مسئولیت امور منطقه را دارد و اردن را خوب میشناسد توضیحات بیشتر را باو واگذار میکنم.

ساسون: مسئول و پایه ثبات وضع اردن لژیون عرب(ارتش اردن) است وفاداری این ارتش حسین موجب گردید که ایشان بتوانند به مشکلات فائق آیند. وجود ملک حسین و تثبیت وضع او را اسرائیل بنفع خود بداند و بهمین جهت نیز در این جریانات همه گونه مساعدت باو کردیم... بنظر ما چریکها و فدائیان فلسطین با همه تلاشی که میکنند هنوز آن قدرت را ندارند که جای ارتش اردن را بگیرند و یا دولت ملک حسین را سرنگون سازند. خوشبختانه وفاداری ارتش به ملک هنوز کامل است هرچند عواملی در آن پیدا شده اند که در صمیمت آنان تردید هست مثلاً مشهور حدیثه رئیس ستاد ارتش پیش خود خیال میکند که قدرتی شده است و حتی گویا معتقد است که در اردن فقط دو شخصیت وجود دارد یکی او و دیگری یاسر عرفات و این شخص ممکن است در صدد ایجاد کردن مسئله برآید ولی جدی نیست. درست است که بین غیرنظامیها عناصر مشکوک که در وفاداریشان تردید است پیدا میشود ولی همانطور که گفتم ارتش وفادار است و ارتش است که پایه و اساس ثبات را در اردن تشکیل میدهد. از غیرنظامیها دوستان قدیم ملک مثل وصفی تل و زید رفاعی وعده دیگر کاملاً وفادار ماندند. عبدالمنعم رفاعی شاید چندان وفادار نباشد و از ابتدای حوادث اخیر حکومت موافق مصالحه بود ولی پادشاه میل داشت راه حل دیگری پیدا کند. در حکومت جدید عبدالمنعم رفاعی نکته جالبی بچشم میخورد و آن این است که عناصریکه وفاداریشان به ملک مشکوک است در کابینه عضویت دارند مثل داوود حسین که متهم است بایکه عامل قتل ملک عبدالله پدر بزرگ ملک حسین بوده است. خانواده هاشمی معروف به گذشت و بخشش هستند ولی آنچه جالب است برنامه دولت است. تاکنون در اردن حکومتی با چنین برنامه روی کار نیامده بود. بعضی اعضاء کابینه بطور غیررسمی عضو بعضی از سازمانهای فلسطین هستند.

همانطور که گفتم ما وجود رژیم هاشمی اردن را منطبق با مصالح اسرائیل میدانیم در شروع بحران اخیر با ما تماس گرفتند امریکائیها با ما صحبت کردند ملک حسین میخواست ارتش را از مرز اسرائیل بداخل کشور ببرد که بتواند با اوضاع مقابله کند ما همه گونه اطمینان باو دادیم و توانست ارتش را عقب بکشد بنظر ما اکنون ملک حسین هرچند وضع مشکلی دارد ولی ثابت است و با کمک ارتش وفادار خود میتواند بر اوضاع مسلط باشد.

ایرادی که ما به ملک حسین داریم اینست که بیشتر به گذشته فکر میکند از آینده غافل است وقتی از موضوع رفع اختلاف با اسرائیل صحبت میکند منظورش باز گرداندن اوضاع بوضع سابق(زمان پدر بزرگش) است و در باره فلسطینی‌ها هم همینطور فکر میکند. ترس ما اینست که ملک حسین با واقع‌بینی باوضاع نگاه نکند. در سه سال اخیر سیاست ملک حسین این بوده است که مانع هرگونه همکاری بین اسرائیل و فلسطینی های ساکن ساحل غربی اردن بشود و باین علت متاسفانه همیشه صورت منفی فلسطین را می بینیم و این نتیجه سیاست ملک است.

وزیر امور خارجه: من باردن خیلی علاقمندم و به اعلیحضرت ملک حسین علاقه و احترام زیاد دارم. درست است که وضع ایشان از دو سال قبل مشکلتر است ول با نهایت قدرت کنترل اوضاع را در دست دارند.ملک حسین در جریانات اخیر بسیار خوب عمل کردند اگر از ابتدا قدرت نشان میدادند دچار وضع بسیار سختی میشدند معلوم نبود حالا چه پیش آمده بود اما ایشان اول ملایمت بخرج دادند و بعد وضع خود را تثبیت کردند.آنچه دراردن دیدم و با اردنیهای خارج ازکشورصحبت کردم‌نشان میدهد که همه به ملک وفادارند (البته استثناء موجود است) هیچ سازمانی اعم از الفتح، فدائیان یا هر چیز دیگری قادر نیست در اردن حکومت کند و اینها سرهم را خواهند خورد.

شما در اینمدت سه سال دائماً حملات انتقامی میکردی؟. شما از اینکه ملک حسین درپنجم ژوئن برعلیه شما وارد جنگ شد عصبانی شدید و خواستید انتقام بگیرید. خوشوقتم که حالا فهمیدید اگر ملت حسین برود نفعی برای شما ندارد. سقوط ملک حسین موجب بروز بحرانی خواهد شد که معلوم نیست بتوان آنرا کنترل کرد. حوادث مثل سیل خواهد بود که جلوی آنرا بآسانی نمیتوان گرفت. من خوب دیدم که همه ملک را دوست دارند او را سایه خدا میدانند اصولاً همه جانقش رهبران بسیار مهم است دمکراسی بجای خود ولی در همان کشورهای کاملاً دمکرات هم نقش رهبر بسیار مهم است. اگر ملک سقوط کند عراق، سوریه و مصر و غیره مداخله خواهند کرد فلسطینیها درصدد بدست گرفتن قدرت خواهند افتاد. شما میگوئید سازمانهای فلسطین قادر بحکومت نیستند منهم موافقم اما در هرج و مرجی که بوجود خواهد آمد معلوم نیست چه بشود. با ابان در این باب زیاد صحبت کردم‌ام ممالک عربی که از منطقه بسیار دورند همه در اردن دخالت میکنند مثل لیبی، سودان، الجزایره در رباط من با آمدن فلسطینی‌ها بعنوان ناظر مخالف بودم. هفت نفر از وزرای خارجه بودیم که برای تهیه مقدمات کنفرانس کار میکردیم. ناهار مهمان نخست وزیر مغرب بودیم ولی من نگذاشتم جلسه تمام شود و گفتم باید کار را تمام کنیم جلسه تا دیر وقت طول کشید.... عمر سقاف گفت هرچه میخواهی بگو که موافقت کنم میترسم سکته قلبی بکنم. حالا رفابت برای دادن پول به فلسطینی‌ها پیدا شده. نمیدانم سرجوخه است یا سرهنگ که حالا رئیس دولت لیبی شده این قذافی پول زیاد دارد و با دادن آن به فلسطینی‌ها برای خود تبلیغات میکند. اینها که مسئول نیستند من همیشه به فلسطینی‌ها گفتم‌ام فلسطین بسیار خوب ما هم قبول داریم اما واقع بین باشید.

بعلاوه این سازمانهای فلسطینی ممکن است تحت نفوذ مصر و سوریه و غیره قرار گیرند. و دردسر ایجاد کنند. در این قبیل بحرانها همیشه آنها که عوام فریب ترند بیشتر گل میکنند. اینها با نطقهای پرسروصدا توده‌ها را جلب میکنند. اینها آنقدر رودارند که مثلاً قذافی و البکر خیال میکنند اردن خانه آرهاست بدون اجازه حتی اطلاع وارد کشور میشوند. ملک حسین با این مسائل روبرو است.

لوریه: دو نکته را خواستم روشن کنم اول اینکه ما در اسرائیل معتقدیم که ملک حسین باید بماند و عملاً هم باو کمک کرده و میکنیم وقتی پیام بما رسید که ملک با مشکلات بزرگ روبروست و میخواهد نیروی خود را از مرز عقب ببرد و در عرض دو ساعت جواب مساعد دادیم و او توانست ارتش خود را بداخل اردن ببرد.

ثانیاً در مورد انتقام‌جوئی که گفتید ما هیچوقت بفکر انتقام از ملک‌حسین نبوده‌ایم خود من روز پنجم ژوئن مامور شدم بوسیله پول (نماینده سازمان ملل متحد) پیام به ملک بفرستم که حاضریم همه نوع مساعدت بکنیم

وزیر امور خارجه: ملک حسین چاره‌ای جز پیوستن بدیگران نداشت اگر غیر از این میکرد او را میکشتند. اگر ملک حسین وارد جنگ نمیشد امروز ملک فیصل کویت عراق میگفتند اگر ملک حسین وارد جنگ شده بود ما شکست نمیخوردیم درست است ولی اردن اورشلیم را هم بمباران کرد. دو گلوله بخانه خود من خورد صبح روز بزنم تلفن کردم میخواستم بگویم که جیمزرستمون برای خوردن صبحانه بخانه میاید و امیلت درست کند زنم جواب نداد بعد که با او توانستم صحبت کنم گفت گلوله بخانه ماخورده است و تو از من امیلت میخواهی- از ورود بجنگ شاید ناچار بوده ولی لازم نبوده اورشلیم رامورد حمله قرار دهد و بایدبگویم که خوب هم میجنگیدند.

وزیر امور خارجه: به همین دلیل احترام من به ملک و ارتش اردن زیاد است آنها با شجاعت جنگیدند. من خودم بچشم خود حمله هواپیماهای شما را دیدم ملک حسین اصرار کرد که از بازدید جبهه صرفنظر کنم گفتم این یک INSULT است و حتما باید بروم بالاخره ولیعهد را با من فرستاد.

ساسون: فدائیان که میدانستند شما بآنجا میروید دست به عملیات زدند که ما مجبور به حمله بشویم. ما نمیدانستیم شما آنجا هستید ولی آنها میدانستند.

وزیر امور خارجه: ما که در پناهگاه بودیم. فدائیان هم که مخفی بودند یک عده بیچاره صدمه دیدند. من خودم دیدم که پیرمردی دو فرزندش را که زخمی شده بودند در بغل داشت. ارتش عراق در چند قدمی محل حادثه بود ولی هیچ حرکت نکرد.

ساسون: یک بار در ۱۹۴۸ خواستیم با اردن کنار بیائیم ملک عبداله که مردی واقع‌بین وبا هوش و شجاع بود با ما وارد مذاکره شد. خود من در هیئت نمایندگی اسرائیل بودم. روزی از او پرسیدم شما چرا میخواهید با ما صلح کنید ملک جواب داد صلح برای اردن از واجبات است همانطور که شما صلح میخواهید ما میخواهیم شاید برای ما لازم‌تر باشد...

بعد جنگ ۱۹۶۷ هم یارینگ آمد و گفت شما با اردن باید کنار بیائید ما هم تماس گرفتیم و راستی همه چیز را میتوانستیم حل کنیم ولی ناصر با خبر شد و جلوی آنرا گرفت و اگر ناصر نبود با ملک حسین کاررا تمام میکردیم اورشلیم شاید مشکلی بوده ولی آنهم راه حل داشت حقیقت اینست که فقط بعلت ناصر نتوانستیم توافق کنیم.

وزیر امور خارجه: در هر صورت وجود ملک حسین برای شما نافع است. من اولین کسی بودم که با ملک حسین با صراحت صحبت کردیم. در نیویورک پس از آنکه با ایان صحبت کردم برای استقبال از ملک به فرودگاه رفتم پس‌از مراجعت دوساعت و نیم با او صحبت کردم از شاهنشاه دستور داشتم و با صراحت کامل صحبت کردم و گفتم که باید واقع بین باشند. یقیناً هیچکس باین اندازه با آنها صریح نبوده است ولی باید توجه داشته باشید که هیچ عربی جرات ندارد صریحاً و علناً اظهاری بکند. ناصر با کمک روسها اکنون قویتر شده است

باثبات تر از مملکت ما....

بقیه از صفحه ۸

● بمب گذاری و کشتن اشخاص کار بزرگی نیست

این کار بزرگی نیست که یک بمب بگذارند یک جائی بکشند یک نفر را این کارها انفجارات الان در همه دنیا هست چهار تایش هم اینجا باشد.

● باثبات تر از مملکت ما کدام‌مملکت است؟

ما وقتی مقایسه کنیم مملکت خودمان را بر همه ممالکی که درعالم هست باثبات تر از مملکت ما کدام مملکت هست؟ کجاست که وقتی یک نخست وزیر ترور بشود به مجرد اینکه شد یک نخست وزیر دیگری بجای او می آید و زمام امور را دست می‌گیرد؟ کجاست که یک رئیس جمهوری وقتی که با ۱۱ میلیون بقول خودشان رای دارد وقتی مردم ببینند انحراف پیدا کرد همان ۱۱ میلیون بر ضد او قیام می کند که نتواند در این کشور بماند و فرار کند با آن وضع که داشته است و دنبالش رئیس جمهور تعیین کردند؟ کجاست که اینطور ثبات داشته باشد؟ کجاست که هیچ یک از ارگانهائی که الان هست متزلزل نشدند بواسطه کشتن یکی و دو تا آن در صورتی بود که یک شاه مردگی سابق البته اینطور تا یک کسی فورا شاهی میمرد فورا در همه جا شلوغ می‌شد حالا ما دیدیم رئیس جمهور شهید شد وهمه ایران ثباتش محفوظ است و بالاتر شده است و همه برای او سینه میزنند و عزاداری می کنند و از همه می‌خواهند که حفظ کنید دیگران را چه ثباتی نیست چه تزلزلی در ایران هست؟ همه جاش تمام است همه جهاتش خوب است

● ما باید خرابکاری ها را اصلاح کنیم

البته خرابکاری هم زیاد شده است در ایران که ما باید اصلاحش بکنیم و شما آقایان باید اصلاح بکنید باید همه هر یک وزارتخانه خودش را بسیار در تحت نظر بگیرد واشخاصی را که می‌شناسند واشخاصی را که سابقه‌شان را دارند بیاورند و اشخاصی ناشناسی را اشخاصیکه احتمالا یک چیزی هست امرور احتمالش منجر است برای اینکه احتمال احتمال کشتن یک مسلمی است یا چند تا مسلمان در هر صورت بحمدالله ایران باهمه حرفهائیکه همه بوقهای خارجی دارند می زنند و ایران را کانه دیگر هیچ در ایران کسی نمی‌تواند در خانه خودش هم حتی زندگی کند، آنطوری که نمایش می‌دهند الان رفته از بین! دیگر خبری نیست!، در ایران جز اینکه چند نفر را، هی می‌کشند هی هر روز می‌کشند، دیگر خبری در کار نیست، رغماً و همه اینها ، ایران با ثبات ترین ممالک است الان

●انفجارات دلیل بر باثبات بودن ایران است

و این انفجارات و این طور چیزها دلیل بر ثباتش است اگر متزلزل بود این کارها نمی‌شد. همان می گذاشتند به تزلزل خودش از بین برود، آنها طرحشان این بود که بگذارید خودشان خودشان را از بین ببرند دیدند نمی‌شود، حالا این شده است که انفجار پیدا کنند.

● هیچ مملکتی با انفجار و ترور اشخاص از بین نمی‌رود

هیچ مملکتی با انفجار از بین نمی‌رود و هیچ مملکتی با ترور از بین نمی‌رود. تمام ترورها روی هم رفته که بگذارند تا آخر هم وقتی بشود به اندازه ۱۷شهریور ما شهید نمی‌دهیم و مردم ۱۷شهریور را شهید دادند وآنطور شهید فداکاری کردند و ابداً تزلزلی در ایران حاصل نشد و پیشرفتند وآنوقت در آن حالی که آنها داشتند سرکوب می‌شدند به پیش رفتند و شاه را از بین بردند و همه آنهایی که در این جا منفعت د شتند منافعشان را قطع کردند حالا که بحمدالله دیگر ما، ما قبلی نداریم، چهار تا دزد که مقابل نمیشود، این دزدها همیشه بوده‌اند همیشه ایران این طور مسائل را داشته است،

●کشتار و غارت درزژیم سابق

منتهی ما هرکسی از بعضی جاهایش اطلاع داشت مثلاً ما می‌دیدیم که در همان طرفهای مادزدها میریزند یک ده را غارت می کنند در زمان همان سلطنت سابق، آن رژیم قبل از این رژیم می‌ریختند یک ده را غارت می‌کردند میریختند مردم را می‌کشتند در همه جای ایران این شلوغیها بود منتهی آنوقت وسایل نبود که همه جمع بشود توی روزنامه نوشته بشود یا اخیراً نمی‌گذاشتند در روزنامه‌ها چیزی بنویسند یا آنوقت روزنامه‌ای نبود تا بنویسد می‌آمدند غارت می‌کردند مردم را می‌کشتند چه می کردند دزدهای سرگردنه آنوقت از یک گردنه‌ای اگر مردم می‌خواستند رد بشوند نمی‌توانستند رد بشوند معذالک ایران سرجای خودش بود الان مانه دزد سرگردنه اینقدرها داریم و نه اینقدرها کشتاری در کار هست و اینقدرها غارتگری در کار هست اینهایی نیست در هر صورت ما نمی‌ترسیم از اینکه به ما بگویند چه شد.

● اشخاص مقیم خارج بیایند و وضع ایران را ببینند

و ما بحمدالله در داخلمان وقتی که ملاحظه می‌کنید ، خب بیایند اشخاصی هم که در خارج هستند و خیال می‌کنند که یک همچه مسایلی است بیایند ببینند و مطالعه کنند ایران را ببینند دولتش آیا نقصی دارد؟ آیا تزلزلی در دولت هست؟ آیا مردم متزلزلند؟ بازارهای ایران بسته شده است؟ اعتصابات در کار است از هیچیک از اینها نیست مردم زندگیشان سرجای خودش است به زندگی روزمره خودشان دارند ادامه می‌دهند

● مردم حاضر درصحنه هستند و دولت را ازخودشان میدانند

و همه هم حاضردر واقعه هستند و در صحنه هستند و کشوررا ازخودشان می‌دانند دولت را ازخودشان می‌دانند وهمه چیزها بدست خودشان هست و هروقت هم هریک از شما آقایان خدای نخواسته تخلفی بکنید خود مردم به حسابتان می‌رسند این مردمند که درصحنه هستند. بنابراین ما چه تزلزلی داریم که از خارج هی هرروز دراین مقالاتشان می‌نویسند و برای من می‌آید این خبرگزاریها می‌دهند برای من.

تبلیغات خبرگزاریهای خارجی مبنی بر بی‌ثباتی در ایران

هرروز نوشته میشود به اینکه ایران دیگر رفته از بین و تمام شد و کجاش تمام شد همین ایران هست وهمین بازارها بجای خودش هست و وفور نعمت هم بحمدالله هست، البته گرانی هم هست گرانی کجاست که نیست؟ جای دیگر مگر گرانی نیست؟ همه جای دنیا گرانی است همه جای دنیا انفجار است همه جای دنیاخرابکاری است. ایران را اگر مقایسه کنیم با ممالک دیگر معلوم نیست که بیشتر از آنها این چیزها را داشته باشد.

● صاحب این مملکت امام زمان سلاما... علیه است

بنابراین ما چه گرفتاری داریم، شما با دل محکم و دژ شما اسلام است. پشتوانه شما خدای تبارک و تعالی است. صاحب این مملکت امام زمان سلام‌الله علیه است با دل محکم مشغول کارتان بشوید و ازهیچیک از این مسائل نترسید. البته باید اوضاع امنیتی هم با کمال دقت ملاحظه بشود برای اینکه هریک از شما موظفید که خودتان را حفظ کنید وظیفه اسلامیست که خودتان را حفظ کنید و علاوه براین وظیفه حالا بیشتر است از سابق ازحفظ خود آدم و به مسائلی که مردم دارند رسیدگی کنید و کارها را انشاءالله بروفق مراد اسلام و خودتان انجام بدهید و موفق و موید باشید، انشاءالله و سلامت باشید انشاءالله (تکبیر حضار)

نخست‌وزیر پس از ملاقات با امام:
امام دستورات اکید دادند که از شخصیتها بیشتر مراقبت شود

آیت‌الله مهدوی کنی نخست‌وزیر درپایان دیدار دیروز اعضای هیئت دولت با رهبر انقلاب و بنیانگذار جمهوری اسلامی ایران در گفتگوئی با خبرنگار خبرگزاری پارس با اشاره به این مطلب که این دیدار اولین ملاقات پس از تشکیل دولت جدید است گفت: ابتدا برنامه دولت را مختصراً خدمت امام عرض کردیم و گفتیم مسائل اصلی ما جنگ، امنیت داخلی و اقتصاد هستند و مسئله امنیت هم‌اکنون برای مردم ملموس‌تر است و روی آن باید بیشتر تکیه شود و امام هم فرمودند که اینطور نیست که در این مملکت ناامنی باشد به آن معنا که مخالفین ما درخارج قلمداد می‌کنند و اینگونه حوادث در همه ممالک هست به خصوص ممالک انقلابی.

وی افزود درآمریکا که ادعای این همه قدرت می‌کنند رئیس جمهور آنان پس از چند روز مورد سوءقصد قرار گرفت.

نخست‌وزیر ادامه داد: بهترین وضع ما این است که با توجه خداوند متعال و امام زمان (عج)، رهنمودهای امام و پشتیبانی توده مردم و انقلابی‌ها در عرض ۲ روز همه وسایل درستشده و این دلیل برثبات بر این مملکت است.

نخست‌وزیر درباره امنیت داخلی افزود امام دستورات اکید دادند که از شخصیتها بیشتر مراقبت کنند برای اینکه دشمن خیال نکند ما بی‌حساب کار می‌کنیم.

البته درعین حال، که ما آماده شهادت هستیم باید محافظت‌ازخودمان هم بکنیم.

نخست وزیر خطاب به گروهها گفت: به گروهها می‌گویم که اگر صلاح خودشان و صلاح این انقلاب را می‌خواهند سلاحهای خودشان را زمین بگذارند.

وی افزود من به عنوان یک نخست وزیر روحانی که پا به پای انقلاب از ابتدا بودم به این جوانان اعلام می‌کنم که با این کیفیت به جائی نخواهند رسید و اگر انقلاب ما هم پیروز شد از راه مبارزات مسلحانه گروهی نبود.

مهدوی کنی خطاب به گروهها به عنوان توصیه گفت: سلاحها را زمین بگذارید والا نتایج خوبی نخواهید گرفت.

نخست وزیر درباره نتایج کار هیئت بررسی وقایع اخیر کشور گفت: در یکی دو روز آینده مسائل برای مردم بازگو خواهد شد ولی بطور اجمال می‌گویم اوایل انقلاب همه گروهها در تمام ارگانها آزاد بودند و گروههائی که از سابق برنامه‌هائی داشتند برای این روزها در خیلی از ارگانهای مملکتی راه یافتند و بحمدالله خیلی از آنها از سازمانها اخراج و تصفیه شدند.

وی افزود - عده‌ای ناشناخته که قهرا در هر انقلابی پیش می‌آید در بعضی جاها نفوذ کردند و همان عوامل نفوذ کرده یک چنین کارهائی انجام می‌دهند.

وی افزود اینکه مردم خیال می‌کنند از خارج کسی آمده، نه مسئله این نیست و البته تجربه‌ای است برای ما که بیشتر دقت بکنیم و سازمان اطلاعاتی مان باید قوی‌تر باشد.

نخست وزیر در پایان تاکید کرد که این نفوذها نمیتواند اصل نظام را متزلزل بکند و نظام ما بحمدالله نظام ثابتی است وما در میدان جنگی هستیم که فرماندهان یکی پس از دیگری آماده هستند.

ثبات جمهوری

بقیه از صفحه اول

شاخدار ساختند. «دوروز است که مردم با امام خمینی دیدار نکرده‌اند احتمال می‌رود که حال او بد باشد»، «یک دکتر اسپانیائی درخواب دیده است که فشارخون امام بزودی بالا خواهد رفت»،

«یک پیش گو گفته است که تا ۲۳ ساعت و ۳۰ دقیقه دیگر رهبر انقلاب اسلامی فوت می‌کند»، «محققان ناسا اظهار نظر کرده‌اند که با توجه به محاسبات انجام شده احتمال دارد شهاب نسبتاً بزرگی که در اکتبر سال ۱۹۸۴ به جو زمین داخل میشود ، به منزل آیت‌ا... خمینی اصابت کند».

در مورد شخصیتهای دیگری چون بهشتی و رجائی و باهنر نیز (البته در سطحی پائین‌تر) تحلیل گران غربی اعتقادی مشابه آن چه در مورد امام می‌گفتند داشتند. آنها می‌گفتند که اگر بهشتی برود یکپای انقلاب برای همیشه لنگ خواهد شد.

جالب است که جناحهای وابسته به غرب نیز تمام برنامه‌های سیاسی خود را براساس همین گونه تحلیل‌ها استوار کرده بودند. از بنی‌صدر نقل میکنند که سال گذشته در همین روزها گفته بود که بنابه پیش‌بینی پزشکان فرانسوی امام تا ۱۵ روز دیگر بیشتر زنده نخواهد بود. و پس از آن لبخند زده بود. او معتقد بود که پس از امام نوبت کامرانی او ست. و بهمین دلیل بود که در روز ۱۷ شهریور آن سخنرانی آشوب آفرین را کرد. او امید داشت که شاید بدان وسیله بلائی سرامام بیاورد و خیال میکرد که پس از امام «اسلام» از ایران تبعید خواهد شد و «اصلام» (اصلامی که دقیقاً آنرا میشناخت) حاکم خواهد گردید.

توطئه‌هائی که طی این دو سال برعلیه جمهوری اسلامی صورت گرفته‌اند همه براین باور نادرست تکیه داشته‌اند که این جمهوری یک نظام نیست، بلکه تنها مجموعه‌ای از افراد است که در راس آنها امام قرار دارد.

حوادث ۷ تیر و ۸ شهریور این شبهه را از ذهن دشمنان انقلاب دور کرد. آنها در مقابله با ایران اسلامی تا پیش از این رویدادها مایوس نبودند زیرا فکر میکردند که از میان برداشتن چند شخصیت کارمشکلی‌نیست.

بهشتی و رجائی وباهنر و قدوسی باشهادت خودبه جهان ثابت کردند که سرنوشت انقلاب به بودونبود چند نفر افراد خدمتگزار و کار امد وابسته نیست.

آنها آمریکارادرمبارزه‌ای که برعلیه اسلام آغاز کرده بود مأیوس کردند. نتیجه ایثارآن عزیزان راوقتی که تظاهرات میلیونی مردم درسوگ شهدای۸ شهریوربه جهان ثابت کرد که جمهوری اسلامی شکست ناپذیر است، «بر روی تلکس خبرگزاریها دقیقاً مشهود بود».

اکنون موج مسموم تبلیغات ضد انقلاب اسلامی بجای آنکه ازبین بردن آن راهدف گرفته باشد بر روی جلوگیری ازصدور آن متمرکز شده است. این عقب‌نشینی بزرگ ثمره میمون خون شهدای اخیرماست.

ثانیاً: شهادت عزیزان ماثابت کرد که جمهوری اسلامی نه تنها یک نظام بمعنی کامل کلمه میباشد ، بلکه یک نظام پاینده است.

درهرکجای دنیا وقتی یکی ازسران کشوری می‌میرد، اساس روابط سیاسی ، اقتصادی و اجتماعی آن کشوربرای مدتی دچار آشفتگی می‌شود وحتی دربسیاری ازموارد دگرگون می‌گردد. دراسپانیا وقتی فرانکو مرد، تمام سیاستهای حکومت دچارتحولات ریشه‌ای شد، درزمان وی ادعا میشدکه براسپانیا نظامی آهنین وخدشه ناپذیرحکومت می‌کند. با این وجود تنها انتقال اوبه بیمارستان وپخش شایعه مرگ اوکافی بودتاکشوررااز این رویه آن روکند. و وقتی اوبرای چند روزی بهبود یافت و گفته شد که موقتاً ازخطر جسته است بازچکمه و سرنیزه برکشورحاکم شد. ویک هفته بعد، وقتی که اومرد احساس می‌شد که همه چیز تغییر کرده است.

در ممالک دیگر هم داستان همین است حتی درآمریکا هم باترور هررئیس جمهوری همه چیز بهم ریخته است واین درحالی است که ادعا میشود شیطان بزرگ ازپابرجاترین نظامهای حکومتی برخورداراست.

ملت ما اگرچه(خوشبختانه) نه چندان تسلطی برتاریخ آمریکاندارد اما کم وبیش شنیده است که وقتی لینکلن کشته شد چه قشقرقی به پاگردید. میگویند که پس از اوتا چندین سال نظم به واشنگتن بازنگشت. درمورد دیگر روسای جمهور این کشورهم داستان همین بوده است. شاید معاصرین شرایط پس از ترور کندی رابهتر بیاد آورند. پس ازمرگ اوحتی تشنج تا سطح مسئولان بلندپایه کشوری نیز کشانده شد. تمام بورسهای بین‌المللی دچار هرج‌ومرج وبی ثباتی شدند. و طرحهای او چه درزمینه سیاست داخلی وچه درزمینه سیاست خارجی یاتعطیل شدند،یابه نتیجه نرسیدند ویا از موضعی بسیار ضعیف اعمال گردیدند.

وترورریگان راهم که حتماً همه سابقه‌اش رادارید، با این که اودرائر «قصد خیر» بهلاکت نرسید با این وجود بلافاصله پس اززخمی شدن وی دلاربسرعت تنزل کرد وقیمت طلا بشدت بالارفت وتمام نیروهای مسلح آمریکا آماده باش گرفتند، وجناحهای صاحب قدرت درواشنگتن به جان هم افتادند و... آن شد که هم دیدید و شنیدید.

قاموسهای سیاست بین‌المللی پیامدهائی حتی تا این حد عمیق رابرای مرگ روسای کشورها طبیعی تلقی کرده‌اند وبه هیچ دانائی اجازه نداده‌اند تابراساس آنها ادعا کند که نظامی درآستانه دگرگونی قرارگرفته یاکشوری دچاربی ثباتی شده است.

اینها هستند تاثیراتی که مرگ سران برروابط سیاسی اقتصادی واجتماعی کشورها میگذارند،کشورهائی که ادعا می کنند دارای نظامی بالباتند،و میگویند درایران ثبات نیست.

راستی عجیب است!... شیطان بزرگ که در دوران پهلوی میگفت ایران جزیره ثبات است وبعد، آنطور تاریخ پس گردنش زد، و امروز میگوید ایران چون دریائی بی ثبات است خود تا این حد مبتلا به ناپایداری است. و جمهوری اسلامی که توسط استکبار جهانی به عنوان حکومتی در آستانه زوال معرفی گردیده است، اینقدر پابرجاست که وقتی ۷۴ تن از مهمترین مسئولینش شهید میشوند نه نان کم میشود و نه برق قطع میشود و نه بازارها کساد میشوند و نه فرقی بین ۶ و ۸ تیر بوجود میآید.

تناقض آشکاری که در این میان وجود دارد را جهان درک کرده است اکنون، پس از روزهای سختی که بر ما گذشت، ما به صراحت می توانیم بگوئیم: اگر حادثه ای هست که بتواند کارون و کرخه و سفید رود را از حرکت باز دارد، آن حادثه قادر خواهد بود که از حرکت پرشتاب انقلاب اسلامی نیز جلوگیری کند. و جهان باتوجه به آنچه از معجزات اسلام دیده است چاره‌ای ندارد جز آنکه به صحت این ادعا ایمان بیاورد. ادامه دارد.

اخبار کوتاه

ارتباط تلفنی باباغ بهادران برقرارشد

اصفهان- دفترمخابراتی باغبهادران ازتوابع شهرستان زرین‌شهر ازتاریخ پانزدهم ماه جاری آغاز بکارکرد مدیرکل مخابرات استان اصفهان ضمن اظهاراین مطلب اعلام نمود متقاضیان ارتباط تلفنی باغ بهادران میتوانند ازطریق کاربر شهرستانهابادفترمذکورارتباط تلفنی برقرارکنند.

تلگرام تبریک و تسلیت بحضورامام امت

پاسوج: ازسوی سیدمحمدتقی لواسانی استاندارکهکیلویه وبویراحمد دررابطه باشهادت آیت‌اله قدوسی دادستان کل انقلاب تلگرام تبریک وتسلیتی بحضورامام خمینی مخابره شد.

تشییع جنازه پیکر دو شهید

گرگان- پیکر پاک شهید ستواندوم وظیفه جواد صباغ شکاری که در جبهه الله‌اکبر بدرجه رفیع شهادت نائل آمده است صبح دیروز در میان اندوه و انبوه فراوان اقشار مختلف مردم برادران ارتشی و پاسدار از مقابل بیمارستان شهدا گنبد تا محل ایستگاه میبودشت این شهر تشییع و از آنجا جهت خاکسپاری به زادگاهش کلاله انتقال یافت. همچنین پیکر مطهر محمود حافظی که در جبهه‌های غرب کشور بدست کفار بعثی به فیض شهادت نائل آمده است دو روز گذشته طی مراسم باشکوهی درمیان تاثر اقشار مسلمان و مومن بندرترکمن تشییع و در گورستان قرمسنگر بندرترکمن بخاک سپرده شد.

احکام صادره ازسوی دادگاه انقلاب اسلامی همدان

همدان- خبرنگارجمهوری اسلامی-دادگاه انقلاب اسلامی همدان به پرونده۲ تن ازمتهمین رسیدگی و آنهارابشرح زیرمحکوم نمود.

۱- جواد سماواتی فرزند حسین بجرم توطئه و قیام علیه جمهوری اسلامی ایران، عضویت درگروه منافقین حدید، شرکت دردرگیریهای خیابانی و پخش روزنامه و نشریه حدید به حبس ابد.۲- اصغر گل‌پریان فرزند حسین بجرم هواداری فعال ازسازمان منافقین. جمع آوری اعانه و کمکهای مالی جهت آن سازمان و خریدوفروش اسلحه غیرمجازبه۱۰ سال حبس.

روابط عمومی دادسرای انقلاب اسلامی همدان

● تشییع جنازه سرباز شهید

سروستان: روز گذشته پیکر پاک سرباز وظیفه شهید عی‌اله کریمی از مقابل مقر سپاه پاسداران انقلاب اسلامی سروستان تشییع و در دارالرحمه این شهرستان بخاک سپرده شد.

اعزام گروه دیگر از برادران سپاه و بسیج به جبهه‌ها

اصفهان یک گروه از برادران سپاه پاسداران انقلاب اسلامی و اعضاء بسیج مستضعفین نجف‌آباد که دوره‌های نظامی را زیر نظر سپاه پاسداران نجف‌آباد سپری کرده‌اند پیش از ظهر دیروز در میان بدرقه پرشور اهالی این شهر عازم جبهه‌های جنگ شدند این گروه قبل از اعزام به جبهه در مجلس بزرگداشتی که بمناسبت شهادت شهدای احمر در مسجد جامع نجف‌آباد برپا شده بود شرکت نمودند.

محور راه آستارا به اردبیل به مدت ٤ روز مسدود است

رشت- اداره کل راه و ترابری استان گیلان گزارش داد بعلت انجام عملیات راهسازی عبور از محور راه استارا به اردبیل از ساعت پنج بعد از ظهر تا سه بامداد روز بیستم شهریور ماه ممنوع خواهد بود.

لذا از کلیه رانندگان و شرکتهای مسافربری درخواست شده است برنامه‌های حرکت خود را از این مسیر به نحوی تنظیم کنند که در ساعات اعلام شده در راه مذکور توقف نداشته باشند.

درخواست از خانواده یک رزمنده شهید

قم- سپاه پاسداران انقلاب اسلامی قم از خانواده قاسم طاهری شانزده ساله که در نبرد باقوای متجاوز بعث در جبهه کرخ‌نور به درجه رفیع شهادت نائل آمده است خواست تا جهت تحویل پیکر پاکش با روابط عمومی سپاه پاسداران قم تماس بگیرند.

تشییع جنازه یک شهید

مشهد- خبرنگار جمهوری اسلامی- صبح دیروز پیکر پاک برادر شهید ابراهیم روانی که دو روز گذشته در مغازه‌اش واقع در خیابان دانشگاه هدف گلوله تروریستها قرار گرفته بود بر دوش مردم مبارز مشهد از خیابان دانشگاه به محل صحنه امام تشییع شد.

تشییع جنازه گروهبان دوم شهید درارومیه

ارومیه- پیش از ظهر دیروز پیکرپاک گروهبان دوم شهیدریدالله ابراهیمی حسنی لشگر ۹۲ اهواز درمیان اندوه اقشار مختلف مردم ارومیه باتشریفات نظامی تشییع و بخاک سپرده شد.

کمکهای کمیته امداد امام

بندرعباس- کمیته امداد امام خمینی شاخه بندرعباس اعلام کرد طی تیرماه سال جاری این کمیته بیش از ٤٠ هزار کیلو خواروبار شامل آرد، برنج، نخود، عدس، چای، روغن، لوبیا، لپه، را بین ۳۵۱۱نفر از اهالی کمیته‌اضاعت روستاهای شهرستان بندرعباس و بیش از ۵۰ هزار کیلو حبوبات را طی دوماه گذشته بین ۱۹ هزار و ۹۵۳ نفر از آسیبدیدگان در جنگ مستقر در بندرعباس توزیع نموده است کمیته امداد امام خمینی بندرعباس ضمن اعلام این مطلب افزود علاوه بر توزیع حبوبات مزبور طی دوماه گذشته که هزینه‌ای بالغ بر ۱۰ میلیون و ۵۱۲ هزار و ۹٤۸ ریال را دربرداشته است اقدامات متفرقه دیگری نیز از جمله خرید دارو برای خانواده‌های بی‌بضاعت پرداخت وام به خانواده‌های بی‌سرپرست و پرداخت مستمری به برخی خانواده‌های زندانی و بی‌سرپرست را نیز متقبل شده که این اقدامات طی تیر و مرداد سال جاری هریک‌ای در حدود ۵ میلیون و ۳٦۵ هزار و ۱٤۰ ریال را دربرداشته است

سمینارهفته جنگ دراهواز

اهواز- درآستانه برگزاری هفته جنگ سمیناری دراهواز تشکیل شد. بگزارش خبرگزاری پارس دراین سمیناردوروزه که ازصبح پریروز درمحل حسینیه اعظم این شهروباحضورمسئولین استانداری خوزستان فرماندارونوشهردار اهواز ومسئولین ستادهای مقاومت تشکیل شدضمن تحلیل ازشهدای بسیج عملکردهای ستادهای مقاومت مساجد مورد بحث و بررسی قرارمیگیرد.

کشف ۷ کیلو تریاک درخواف تربت‌حیدریه

مشهد: دو شب گذشته ماموران کمیته انقلاب اسلامی چمن‌آباد خواف از توابع شهرستان تربت حیدریه موفق شدند از شخصی بنام علی عباسی مقدار هفت کیلو گرم تریاک کشف نمایند نامبرده نیز دستگیر و با پرونده متشکله تحویل دادسرای انقلاب اسلامی تربت حیدریه گردید.

اعزام به جبهه‌های جنگ

تبریز بیش ازظهردیروز گروهی ازاعضاء جهاد سازندگی تبریز که دورهای آموزشی راگذرانده بودند درمیان بدرقه گروههای امت اسلام وخانواده آنهاباتوبوس عازم جبهه‌های نبرد حق علیه باطل شدند.

پیام شورای موقت ریاست جمهوری اسلامی ایران به محضر امام امت بمناسبت ۱۷ شهریور

تهران خبرگزاری پارس بگزارش خبرگزاری پارس این پیام امروز بمناسبت فرارسیدن ۱۷ شهریور از سوی شورای موقت ریاست جمهوری به حضور امام امت ارسال شد.

بسم الله الرحمن الرحیم

محضر رهبر انقلاب وبنیانگذار جمهوری اسلامی ایران امام خمینی اعضای شورای موقت ریاست جمهوری اسلامی ایران در آستانه روز هفدهم شهریور که از ایام الله است و روز قیام خونین مردم علیه حکومت کفر وظلم واستکبار است وظیفه خود میدانند این تعهد الهی واسلامی خود را یکبار دیگر در محضر امام‌امت وملت شهیدپرور ایران تکرار کنند که در راه تحقق تعالیم انسان ساز اسلام وتداوم راه شهیدان ۱۷ شهریور وتمامی شهدای اسلام وانقلاب اسلامی ایران لحظه‌ای از پای نخواهند نشست وبه فضل وقوه الهی وحمایت مردم بیدار وانقلابی ایران تا آخرین لحظه حیات خویش وظایفی را که امت مسلمان ایران بعهده آنان گذاشته‌اند با صبر انقلابی وتعهد اسلامی به انجام خواهند رساند.اطمینان داریم که به خواست خدا ورهبری امام وحضور مستمرامت در صحنه واحساس مسئولیت مسئولان مملکتی توطئه‌های جبهه ضد انقلاب خنثی شده و انقلاب اسلامی به پیروزی نهایی خواهد رسید.

بادرودبه روان پاک همه شهدای اسلام.

شورای موقت ریاست جمهوری اسلامی ایران

متن تلگرام آیت‌الله ربانی شیرازی به محضر امام‌امت درمورد شهادت آیت‌ا... قدوسی

شیراز- خبرگزاری پارس: بمناسبت شهادت حجت الاسلام علی قدوسی تلگرامی از سوی آیت‌اله ربانی شیرازی به محضر مقدس امام امت مخابره شد.

متن تلگرام به شرح زیراست.

اناله وانااليه راجعون

محضر مقدس بنیانگذار جمهوری اسلامی ایران آیت‌اله العظمی امام خمینی مدظله.

شهادت جانگداز جناب حجت‌الاسلام آقای قدوسی دادستان کل انقلاب که از چهره‌های درخشان حوزه علمیه قم وازمردان پاک متعهد وسازنده بود و شهادت جناب سرهنگ وحید دستجردی را به حضرت مستطاب عالی تسلیت عرض نموده وازخداوند متعال دوام عمر جنابعالی رابرای تعالی اسلام و عظمت مسلمین خواستار وازپیشگاه مبارکش مسئلت دارم که بسامت اسلامی وخانوادهٔ محترم آن سربازان اسلام صبر جمیل واجر جزیل کرامت بفرماید

باحضور آیت‌ا....العظمی گلپایگانی

پیکر پاک شهید آیت‌ا.... قدوسی در قم بخاک سپرده شد

قم خبرگزاری پارس- بگزارش خبرگزاری پارس صبح دیروز باحضور آیات عظام گلپایگانی و نجفی مرعشی، مدرسین حوزه علمیه قم پرسنل نیروهای نظامی و انتظامی وجمع کثیری از مردم همیشه درصحنه قم پیکربخون خفته آیت‌الله قدوسی دادستان کل انقلاب ازمسجدامام حسن عسکری با فریادهای مرگ برامریکا وحزب‌الله میمیرد سازش نمیپذیرد تشییع و پس‌از ادای نماز به امامت آیت‌الله العظمی گلپایگانی درمحوطه حرم حضرت معصومه علیهاالسلام درحضورخانواده و بستگان شهید قدوسی بخاک سپرده شد.

ارسال تلگرامها واطلاعیه‌های نهادها،شخصیتها و انجمن اسلامی بمناسبت شهادت حجت‌الاسلام علی قدوسی وسرهنگ وحید دستجردی از سراسر کشور

رویس شهرستان: بدنبال شهادت حجت الاسلام علی قدوسی دادستان کل انقلاب اسلامی و سرهنگ وحید دستجردی رئیس شهربانی کل کشور تلگرامها، اطلاعیه‌ها و پیامهای وناگون از سوی نهادها، شخصیتها، جمعهای اسلامی و دادگاهها و دسراهای سراسر کشور انتشار افت که می به منظورکه مبود جا مط به درج خلاصه‌ای از آنها بشرح ر اکتفا می‌شود

بویز:

ر تبریز نیز برای گرامیداشت یاد بس شهدا مجلس بزرگداشتی از سوی شهربانی آذربایجان شرقی در مسجد انگجی با شرکت امام جمعه و مقامات نظامی و اداری و اقشار مختلف مردم ترتیب یافت.

مراغه:

همین گزارش حاکیست که در شهرستان مراغه نیز مراسم مشابهی با حضور امام جمعه و تنی چند از مقامات محل و اقشار مختلف مردم در مسجد آقا محمد تقی این شهر برگزار شد.

قم:

شهر قم نیز بمناسبت شهادت آیت الله قدوسی و سرهنگ دستجردی رئیس شهربانی یکپارچه تعطیل بود و مردم مقاوم این شهر برای محکوم کردن این حوادث و گرامیداشت یاد این شهدا دست به یک راه پیمایی با شکوه زدند.

اورمیه:

در شهرستان ارومیه نیز مجلس بزرگداشتی از سوی استانداری و سایر ارگانهای انقلابی و اداری ترتیب یافت که در آن امام جمعه و تنی چند از مقامات نظامی و اداری این استان و اقشار مختلف مردم شرکت داشتند در این مجلس رئیس شهربانی و امام جمعه در باره شخصیت این دو شهید والا مقام سخنانی ایراد کردند.

زنجان:

بهمین مناسبت در زنجان مجلس بزرگداشتی بدعوت ستاد هماهنگی تبلیغات اسلامی و پرسنل دایره سیاسی ایدئولوژیک شهربانی ترتیب یافت در این مراسم که اقشار مختلف مردم شرکت داشتند حجت الاسلام اسداله بیات نماینده مردم ماه نشان در مجلس شورای اسلامی در باره شخصیت این دو شهید سخنانی ایراد کرد.

نظیر همین مراسم در شهرستانهای استان زنجان باشکوه فراوان و شرکت یکپارچه مردم برگزار شد.

شهر کرد:

در شهر کرد نیز مجلس بزرگداشتی با شرکت مردم مسلمان - استاندار حاکم شرع و سایر مقامات در مسجد جامع شهر کرد برگزار شد.

در این مراسم حاکم شرع دادگاه انقلاب اسلامی شهر کرد پیرامون مقام شهید در اسلام به سخنرانی پرداخت.

تلگرام آیت الله اشرفی اصفهانی امام جمعه کرمانشاه به محضر امام در مورد شهادت حجت الاسلام قدوسی

کرمانشاه: در رابطه با شهادت حجت‌الاسلام قدوسی و سرهنگ دستجردی این تلگرام از سوی آیت‌الله اشرفی اصفهانی امام جمعه کرمانشاه بمحضر امام خمینی مخابره شد.

محضر مقدس رهبر کبیر انقلاب اسلامی حضرت آیت الله العظمی امام خمینی مدظله العالی

با اهداء سلام و مراتب اخلاص و ارادت صمیمانه حادثه تاسف انگیز شهادت حضرت حجت الاسلام والمسلمین حاج شیخ علی قدوسی دادستان کل انقلاب اسلامی و شهادت سرهنگ دستجردی رئیس شهربانی جمهوری اسلامی موجب تاسف و تاثر گردید ضمن عرض تبریک و تسلیت بمحضر مقدس آن رهبر کبیر انقلاب و بنیانگزار جمهوری اسلامی ایران این حوادث ناگوار که ناشی از توطئه‌های آمریکای جنایتکار بوسیله خود فروختگان داخلی است بشدت محکوم نموده و انتظار اعمال قاطعیت بیشتر از جانب مقامات عالی قضایی در شناسایی و سرکوب عاملین وحشت و ترور را دارم باشد که با مجازات و تعقیب به ترور و تروریسم در کشور جمهوری اسلامی ایران پایان داده شود.

بگزارش خبرنگار خبرگزاری پارس همچنین از سوی مهندس مجید حداد عادل سرپرست استانداری کرمانشاهان- سرهنگ صمیمی رئیس شهربانی استان کرمانشاهان - دایره سیاسی ایدئولوژیک شهربانی روابط عمومی بنیاد مستضعفان استان- فرمانداری کرمانشاه تلگرامهای تبریک و تسلیت بمحضر امام خمینی- آیت الله مهدوی کنی نخست وزیر و آیت الله موسوی اردبیلی رئیس دیوانعالی کشور مخابره شد.

مراسم بزرگداشت شهادت حجت‌الاسلام قدوسی و سرهنگ وحید دستجردی درشهرضا

شهرضا: بمناسبت شهادت دوتن ازفرزندان اسلام حجت‌الاسلام قدوسی و سرهنگ وحید دستجردی مراسم بزرگداشتی ازسوی دادگاه انقلاب سپاه پاسداران و شهربانی شهرضا درحسینیه سادات این شهربرگزارشددراین مراسم حجت‌الاسلام زارعان طی سخنانی اظهارداشت: انقلاب مایک انقلاب اسلامی است که حتی فرزندان خردسال رابه صحنه نبرد باآمریکا آورده است ومابایستی بالطف خدا وکمک شمامردم تمام مستضعفین جهان را ازربرستم مستکبرین نجات دهیم وی درپایان افرود ای دادگاههای انقلاب و ارگانهای انقلابی امرور ملت مسلمان ازشمااانتظاردارد که جلوی این توطئه‌هارابگیرید.

بزرگداشت شهادت سرهنگ وحید دستجردی در شاهرود

شاهرود- خبرنگار جمهوری اسلامی: بپاس بزرگداشت و ادامه راه شهید سرهنگ وحید دستجردی ریاست شهربانی کل کشور دیروز از سوی دایره سیاسی ایدئولوژی وکلیه پرسنل شهربانی شاهرود در مسجد شهربانی مراسم با شکوهی تشکیل شد. در این مراسم اقشار مختلف مردم با شرکت خود ضمن عرض تبریک و تسلیت به پرسنل شهربانی از آنان خواستند که راه شهید وحید دستجردی را ادامه دهند.

در پایان مردم به راه پیمائی پرداختند و با شعارهای دادگاههای خلخالی ایجاد باید گردد و منافق مسلح اعدام باید گردد مراسم بپایان رسید.

تبریک و تسلیت ج

مدیرعامل شرکت دخانیات: درسال جاری بمنظور تشویق کشاورزان

۷۰۰ میلیون ریال وام بدون بهره به کشاورزان توتونکار پرداخت شده است

● تنباکوی ایران که تولید آن ٤ برابر شده مرغوبترین تنباکوی جهان شناخته شد
● با صدور ۲۷۰ تن تنباکو به کشورهای حوزه خلیج‌فارس درسال گذشته حدود ٤۰۰ میلیون ریال ارز وارد کشور شد
● پس از پیروزی انقلاب میزان تولید تنباکو چهاربرابر شده است.

مهندس حسین هنربخش رئیس هیات مدیره و مدیرعامل شرکت دخانیات ایران دریک مصاحبه اختصاصی با خبرنگاران خبرگزاری پارس ضمن اعلام این مطالب اظهار داشت شرکت دخانیات قبل از انقلاب حدود ۱۲ تا ۱۳ میلیارد نخ سیگار در کارخانه‌های دخانیات تولید میکرد. قسمتی از این تولید باز هم سیگار وینستون مونتاژ داخلی بود و بقیه مصرف کشور مستقیما از کمپانیهای خارجی بخصوص امریکا بصورت وینستون ساخته شده وارد میشد

وی افزود میزان محصولات توتون در داخل کشور بسرعت کاهش یافته بود بنحوی که میزان تولید توتون درسال ۵۷ به حدود هشتهزار و ۶۰۰ تن رسید که این محصول حتی برای مصرف یکسال تولید محصولات داخلی نیز کافی نبود انبارهای دخانیات بشدت خالی و محتاج خرید توتون خارجی بود.

هنربخش آنگاه به فعالیتهای دخانیات بعد از پیروزی انقلاب اشاره کرد و گفت پس از پیروزی انقلاب اصیل‌اسلامی در برنامه‌های شرکت دخانیات برای رسیدن بحد خودکفائی تغییرات بنیادی داده شد و با تصویب مجمع عمومی شرکت این اقدامات پی‌گیری و نتایجی رضایتبخش حاصل شد. میزان تولید توتون که در سال ۵۷ در حدود ۸۶۰۰ تن بود در سال ۵۸ به ۱۲ هزار و ٦٦ تن و در سال ۵۹ به ۱٦ هزار و ۹۸۳ تن رسید و این میزان در سال ٦۰ به حدود ۲۰ هزار تن خواهد رسید که در واقع میزان تولید توتون ۲/۵ برابر افزایش میابد در مورد کشت تنباکو نیز که میزان محصول در حدود هزار تا ۱۵۰۰ تن بود این رقم به ٦ هزار تن افزایش یافت و در نتیجه میزان تولید ٤ برابر شد. همچنین در مورد توتون چپق میزان تولید اندکی افزایش یافت. هنر بخش آنگاه گفت بنا براین برنامه رسیدن بمرز خودکفائی در مورد توتون انشاءالله با پی‌گیری مداوم ادامه خواهد یافت و امید می‌رود که در سالهای آینده نیز میزان تولید توتون افزایش یابد و بیاری خدا امکانات صدور این فرآورده فراهم شود هنر بخش افزود در سال گذشته ۲۷۰ تن تنباکو به کشورهای حوزه خلیج فارس صادر شده است این میزان صادرات با قیمت بسیار مناسب انجام پذیرفت واز این راه حدود ٤۰۰ میلیون ریال ارز وارد کشور شد که امیدوارم با پی‌گیری این میزان صادرات افزایش یابد و به بازارهای بیشتری دست یابیم، هنر بخش آنگاه گفت تنباکوی ایران از مرغوبترین تنباکوهای جهان شناخته شده است وی افزود برای رسیدن بمرز خودکفائی شرکت دخانیات کمکهای همه جانبه‌ای برای زارعین در نظر گرفته بطوریکه درآمد زارعین افزایش چشمگیری پیدا کرده است وی گفت برگ توتون در سال ۵٦ هر کیلو حدود ۱۵۰ ریال از توتونکاران خریداری میشد ولی تا تصویب مقامات ذیربط به ۲۳۵ ریال افزایش یافت همچنین قیمت متوسط خرید تنباکو که در ۵۷ کیلو حدود ۸۵ ریال بود در سال ۵۹ به ۱۲۹ ریال افزایش یافت. هنر بخش گفت برای کمک بیشتر به کشاورزان توتونکار در سال ٦۰ حدود ۷۰۰ میلیون ریال وام بدون بهره به آنها پرداخت شده است همزمان با این وام کمکهای فنی کارشناسان دخانیات در سطح کشور افزایش یافت و تحویل کودهای شیمیائی و سموم مورد نیاز توتونکاران در سطح وسیع انجام شد و بموازات این کمکها مساعد و به آنها پرداخت گردید.

هنربخش سپس گفت در سال ۵۹ حدود ٦۰ طرح تحقیقاتی بوسیله ۳ مرکز پژوهشی شرکت اجرا شد که ۷ طرح آزمایشی به نتیجه قطعی رسیده و به واحدهای اجرائی شرکت ابلاغ شده است وی افزود در سال گذشته در حدود ۵۰۰ میلیون تومان بابت خرید محصولات توتون و تنباکو به کشاورزان پرداخت شدو کشاورزانی که در نقاط محروم و دورافتاده هستند درآمد ناخالص آنها نسبت به سالهای گذشته بیش از سه برابر افزایش یافت که این ارقام در بهبود وضع زندگی آنها و اقتصاد روستایشان بسیار موثر واقع شده است هنربخش گفت لازم به توضیح است که توتون خریداری شده از زارعین در کارخانجات جوربندی میشود وتخمیر مصنوعی توتون در ساری قرق گرگان ارومیه و در سال جاری در خوی آماده و بمرکز حمل میشود همچنین توتونهای نوع غربی که درایران کشت میشود درکارخانه دوباره خشک کنی گیلان بشکه بندی و برای تولید سیگارمرکز حمل میگردد تنباکو نیز دراصفهان بسته بندی شده و درسراسر کشورتوزیع میشود.

تولید سیگارت

هنربخش آنگاه به تولید سیگارت اشاره کرد و گفت خوشبختانه بعدازانقلاب میزان تولید درسال۵۸ بمرز ۱٤ میلیارد و ٤۰۰ میلیون نخ رسیدکه این رقم بزرگترین تولید درسالهای اخیربوده است درسال۵۹ علیرغم محاصره اقتصادی و دیگرمشکلاتی که بوجود آمدتولید درکارخانجات ادامه داشته و هم اکنون نیز داردوامسال نیز کارگران و کارمندان بانهایت جدیت و باتلاش و علاقمندی بسیار بامرتولید مشغولند هنربخش گفت شرکت دخانیات دراوایل انقلاب باکسب مجوز نسبت به تهیه و ورود دونوع سیگارت بنامهای آزادی و بهمن اقدام کرد که ایندو سیگارهم اکنون درسطح کشورتوزیع میشود وچون تکنولوژی و دانش فنی ساخت این نوع سیگارتها دراختیارشرکت دخانیات است شرکت امیدواراست درآینده نزدیکی سیگارهای بهمن وآزادی رادرداخل تولید و توزیع کند هنربخش درپایان گفت توصیه شرکت دخانیات اینست که

بخاطر کمک به کشاورزان و کارکنانی که دراین صنعت عظیم مشغول بکارند وتلاش شبانروزی آنها درجهت تامین نیازهای مصرف‌کنندگان است مردم از مصرف سیگارتهای خارجی خودداری کنند واین امکان را به شرکت بدهند که درحد نیاز کشورتولیدات داخلی مصرف شود و از خروج ارز جلوگیری بعمل آید وی همچنین گفت شرکت دخانیات درجهت کاهش مصرف اقداماتی را آغاز کرده است و درجهت تولید سیگارتهای با نیکوتین و قطران کمتر که زیان کمتری برای مصرف کننده دارد اقداماتی انجام داده و میدهد و از مصرف‌کنندگان درخواست میشود چون این کالا بیشتر جنبه تفننی دارد درحد تولیدات داخلی مصرف کنند که دراین موردنیازی به خروج ارز و ورود سیگار نباشد.

از سوی معاون فنی سازمان برنامه و بودجه

نحوه اداره و تملک پیمانکاریها اعلام شد

سرویس اقتصادی: معاون فنی سازمان برنامه و بودجه طی یک مصاحبه مطبوعاتی و رادیو تلویزیونی تصمیمات این سازمان در مورد پیمانکاری‌ها ونحوه عمل آنها را در آینده تشریح کرد.

بگزارش خبرنگار ما، مهندس رهبری معاون سازمان برنامه و بودجه در ابتدا ضمن شرح تاریخچه پیمانکاری در ایران گفت:

سابقه نظام پیمانکاری در ایران بر میگردد به اوایل دوران بعد از دهه ۱۳۲۰ از آن سال به بعد این نظام یک رشد معینی داشت و در بعضی مقاطع یا ترمز داشته و یا بشدت متورم شده است. در مقطع انقلاب اسلامی، ما مواجه با تعداد زیادی از این شرکتها بودیم که بعضا کارهای زیاد و اکثرا کارهای کمتری داشتند. اگر به مقطع قبل از انقلاب اسلامی برگردیم می‌بینیم که با تزریق مستقیم پول نفت یکباره یک تورم عظیم در سیستم پیمانکاری بوجود آمد، بعنوان مثال ارقام قرارداد در دهه ۱۳۳۰ بین ۱۰ تا ۱۲ میلیون تومان و در دهه ۱۳٤۰ رقمی بین ۲۰ تا ۵۰ میلیون تومان و تا این اواخر یکباره این ارقام به ۲۰۰ میلیون تومان به بالا می‌رسد.

این تورم خودبخود ایجاب میکرد که تنظیم نیروی انسانی در مملکت بهم بریزد و در نهایت ایجاب به وجود نیروی خارجی میکرد. در دهه ۵۰ در شرایطی که بیش از ۵۰٪ نیروی انسانی آماده اشتغال داشتیم با اینحال رقم قابل توجهای نیروی خارجی از هند، کره، ژاپن و فیلیپین مشغول در کارساختمانی داشتیم آنگاه مهندس رهبری با اشاره به گزارشی که قرار است سازمان برنامه به مجلس ارائه کند گفت: به عنوان دولت مستعهد در مقابل امت انقلاب اسلامی وظیفه داریم دارائی‌هائی را که بناحق بدست اینها رسیده پس بگیریم و در اجرای اصل ٤۹ قانون اساسی در اختیار دولت اسلامی بگذاریم.

وی سپس به اصول ٤۳، ٤٤، و ٤۹ قانون اساسی اشاره کرد و گفت: طبق اصل ٤۳ دولت موظف است وسایل کار در اختیار کسانی که قادر بکار هستند ولی ابزار کار ندارند بگذارد و این کار از طریق تعاونی و بصورت وام بدون بهره و قرض‌الحسنه باید انجام شود که به این ترتیب نه دولت بصورت یک کارفرمای بزرگ درخواهد آمد نه بتکاثر ثروت نزد یک عده خاصی منجر خواهد شد. اصل ٤٤ اشاره می‌کند وبه سه بخش تعاونی و دولتی و خصوصی که ما را ملزم به فعالیتهائی در درون این سه بخش می‌کند تا اصل ٤۳ تامین بشود طبق اصل ٤۹ قانون اساسی دولت موظف است که درآمدهای در این مورد بخصوص حاصل از سوءاستفاده از پیکانکاری‌ها را بگیرد. در این رابطه قانونی تدوین شده بنام قانون اداره و تملک شرکتها و موسسات پیمانکاری و مهندسین مشاور که شامل سه بند الف،ب،ج می‌باشد.

بند الف شامل آندسته از پیمانکاری‌هایی می‌شود که وابستگی و خلافکاریهای آنها کاملا محرز شده وعلاوه بر آن بدهی نیز دارند که این شرکتها از سوی دولت منحل اعلام شده‌اند و برای اینکه نیروی انسانی آنان بیکار نشوند دولت نیروی انسانی چنین شرکتها را بصورت شرکتهای کوچکتر و با شرکتهای تعاونی جذب و از آنان استفاده میکند.

بند ب شامل آن شرکتهایی است که وابستگی آنان محرز ولی خلاف کاری نداشته‌اند. چنین شرکتها را دولت خود در دست گرفته و بیش از ۵۰٪ سهام آنان را خود و بقیه سهام را در اختیار کارکنان آن شرکتها قرار خواهد داد.

بند ج شامل آن دسته از شرکتهائی است که نه وابستگی داشته‌اند و نه خلاف کار بوده‌اند، این شرکتها در صورتی که در آینده ضوابط نظام جدید ما را بپذیرند طبق موازین اسلامی بکار خود ادامه خواهند داد. مهندس رهبری در پایان افزود: شرکتهای پیمانکاری و مهندسین مشاور از این پس فقط می‌توانند یک کار در دست اجرا داشته باشند و تا ۸۵٪ آن را انجام ندهند. نمی‌توانند کار دیگری را بگیرند و در این رابطه قراردادی که این شرکتها می‌بندند باید به آن پیمان احترام بگذارند و از طرف دولت هم کارها ارزیابی و تعیین سود خواهد شد.

مدیر کل شرکت ملی نفت همدان:

سوخت مورد نیاز کشاورزان تامین میشود

مدیر کل شرکت ملی نفت استان همدان در یک مصاحبه با خبرنگار خبرگزاری پارس شایعه کشف دو حلقه چاه نفت در همدان را تکذیب کرد و افزود: جهت تامین سوخت در مصارف کشاورزی نیز باندازه کافی گازوئیل وجود دارد و چون شرکت ملی نفت استان در سال جاری بیشترین اولویت را بکشاورزان داده است هیچ کمبودی جهت سوخت مصارف کشاورزی وجود نخواهد داشت.

مدیر کل شرکت ملی نفت استان همدان همچنین افزود: خوشبختانه در سطح کشور باندازه کافی گازوئیل جهت مصارف تولیدی و صنعتی موجود است اما مشکل ما در توزیع آن بمراکز دور افتاده روستائی کمبود ماشین‌های نفت‌کش می‌باشد.

وی افزود: بعلت اینکه همدان جزء نقاط سرد سیر کشور می‌باشد تصمیم گرفته شده که برای هر ساختمان تک واحدی تا پایان سال جاری ۳۰۰۰ لیتر، دو واحدی ۵۰۰۰ لیتر و از دو واحد ببالا هر واحدی با ۱۰۰۰ لیتر اضافه و در سه مرحله نفت گاز توزیع گردد.

مدیر کل شرکت ملی نفت استان همدان در مورد درج مطلبی در یکی از روزنامه‌های کشور مبنی بر کشف دو حلقه چاه نفت در همدان گفت تاکنون مطالعات و بررسی‌های زیادی بمنظور دسترسی به ذخایر زیرزمینی نفت در این استان بعمل آمده اما تاکنون هیچ شواهدی دال بر وجود نفت بدست نیامده است. وی افزود: مطلبی که در روزنامه‌ها بدان اشاره شده بدین صورت بوده است که گویا در یکی از روستاهای همدان بر اثر بی توجهی یکی از عاملین فروش نفت مخزن محتوی نفت سوراخ شده و نفت زیادی به دو حلقه چاه آب مجاور این عامل فروش نفت نفوذ کرده و آب موجود آنها را تا ۲ درصد آلوده است که این مسئله باعث ایجاد شایعه کشف نفت در همدان گردیده.

گرامیداشت سالروز ۱۷ شهریور در وزارت کار

بمناسبت سالروز شهادت شهیدان همیشه جاوید ۱۷ شهریور درسالن اجتماعات ۱۷ شهریور وزارت کار مراسمی توسط جامعه اسلامی کارکنان وزارت کار برگزار شد این مراسم از ساعت ۱۰صبح و با شرکت کارکنان وزارت کار و امور اجتماعی با تلاوت آیاتی از قرآن مجید آغاز شد، سپس فیلم روح خدا و راه خدا بنمایش گذاشته شد و بعد از آن سرود و اشعاری توسط برادران قرائت شد آنگاه فیلم «برای آزادی» بنمایش گذاشته شد و سپس برادر خوشبختیان مدیرکل دفتر بسیج و آموزش فرهنگ اسلامی کارگران در وزارت کار برای حاضران درجلسه سخنانی پیرامون تاریخچه آغاز مبارزات انقلاب‌اسلامی ایران از سال ٤۲ تا ۲۲ بهمن ۵۷ را بطورخلاصه و وقایع ۲۲ بهمن ۵۷ تا به امروز و خطهای انحرافی و سازشکاری را بیان نمود و در پایان از شهدای ۱۷ شهریور تجلیل نمود، سپس برادر حجةالاسلام شاه‌آبادی نماینده مردم تهران درمجلس شورای اسلامی ضمن تقدیر وتجلیل و قدردانی از شهدا و معلولین جمعه سیاه سخنانی پیرامون مقاومت وایستادگی مردم درراه پیش‌برد انقلاب‌فرهنگی ایثار و از خودگذشتگی برادران و خواهران مسلمان در پیروزی انقلاب و پس از آن ایراد فرمودند، ایشان دررابطه با کار کردن از نظر اسلام وقرآن فرمودند کار میبایست برای خدا و رضای خدا باشد، کاری که برای خدا باشد ارزشش بالاترین ارزشها میباشد همانگونه که علی علیه‌السلام کاررا برای خدا میکرد، حضرت علی (علیه‌السلام) میشد که حتی چندین روز گرسنه می‌ماند ولی دست از کار کردن برنمیداشت. ایشان درزمینه بازسازی ادارات نیز سخنانی ایراد فرمودند این مراسم درساعت ۱۲/۳۰ دقیقه بپایان رسید.

درخواست ستاد بسیج اقتصادی کشور از کامیونداران

بگزارش خبرگزاری پارس کمیته هماهنگی امور حمل و نقل ستاد بسیج اقتصادی کشور طی اطلاعیه‌ای از کلیه رانندگان و کامیونداران اعم از تریلی کامیونهای اطاق‌دار و سردخانه داردرخواست کرد تا با توجه به نیاز استانهای کردستان- ایلام- لرستان و آذربایجان غربی به حمل مایحتاج ضروری وارداتی و کالاهای سهمیه بندی شده در حمل مایحتاج اساسی و کالاهای ضروری مورد نیاز استانهای مذکور با احساس تعهد شرعی و میهنی اقدام کنند.

تبریک و تسلیت کارگران

انجمن اسلامی مرکزتهیه و توزیع قطعات و دستگاههای الکترونیک

بسم‌الله‌الرحمن‌الرحیم
الذین جاهد و فینالنهدینم سبلنا
آنانی که در راه ما به مجاهدت برخواستند به تحقیق که مامسیرشان را برآنان می‌نمایانیم
عزیزان من:
شما که برای اسلام بپاخواسته‌اید و جان و مال نثارمیکنید درصف شهداء کربلا هستید چرا که پیرومکتب آنانید.
(امام خمینی)

آنانی که در راه خدا به مجاهدت می‌پردازند هیچ هراسی ازجان و مال خود ندارند و بازهم عمال شیطان بزرگ درساعت ۸/۵ صبح روزشنبه یکی دیگر ازیاران امام راحضرت آیت‌الله قدوسی رابه شرف شهادت رساندند. و در این فکرهستند که بارفتن یاران صدیق امام و امت میتوانند به حکومت برسند اماکورخوانده‌اند ما به مانند مردم کوفه نیستیم اماممان راتنها بگذاریم و بارفتن این چهره‌های متعهد و مسلمان هرگز ازپانمی‌نشینیم. شهادت فرزند گرانقدر اسلام و مکتب توحید رابه پیشگاه امام زمان(عج) و نایب گرامیش امام و امت شهیدپرور ایران تبریک و تسلیت عرض میکنیم باشد تا تمامی ملت ایران در راه رسیدن به این فوزعظیم نائل آیند.

انجمن اسلامی کارکنان مینو

بسمه تعالی
بای ذنب قتلت
هنوز بیش از چند روز از فاجعه جانگداز انفجار در نخستوزیری و شهادت رئیس‌جمهور و نخستوزیر و دو تن از کارکنان نخستوزیری و همچنین شهادت رئیس شهربانی نگذشته بود که دست آمریکای پلید از آستین منافقین بیرون آمد و فاجعه دیگری آفرید و برادر آیت‌الله قدوسی دادستان کل انقلاب اسلامی ایران را نیز به شهادت رساند
انجمن اسلامی کارکنان مینو ضمن محکوم کردن تروریسم شهادت این یاران وفادار امام و امت را به امام زمان و نایب برحقش خمینی بتشکن و امت قهرمان ایران تبریک و تسلیت می‌گوید.

انجمن اسلامی کارکنان پروفیل نیمه سبک

در رابطه با شهادت دوچهره تابناک اسلام درنخستوزیری و دیگرشهدای اخیر، انجمن اسلامی کارخانجات پروفیل نیمه سبک اطلاعیه‌ای انتشار داد در این اطلاعیه ضمن محکوم نمودن این جنایتها که توسط عوامل غرب و شرق و بمنظور انحراف افکارعمومی ازجنگ باکفرصدامی انجام میگیرد، به شهادت رسیدن مقلد امام و فرزند مجلس برادرمحمدعلی رجائی عزیز رئیس جمهور مکتبی مستضعفان و نخستوزیر دانشمند وروحانی حجت‌الاسلام دکترمحمدجواد باهنرودیگر شهدای این فجایع رابحضور امام زمان(عج)، نایب برحقش امام خمینی، مجلس شورای اسلامی، امت شهیدپرور ایران و بازماندگانشان تبریک و تسلیت گفته است. در پایان اطلاعیه ازمسئولین خواسته شده که مسائل امنیتی رادرمدنظرخود داشته باشند و به منافقان و دیگرضدانقلابیون مجال اجرای نقشه‌های شوم بیگانگان راندهند.

انجمن اسلامی کارکنان دخانیات تهران

کل من علیها فان و یبقی وجه ربک ذوالجلال والاکرام.
(هرکه روی زمین است دستخوش مرگ وفنا است و زنده ابدی ذات خدای منعم با جلال و عظمت است.)
سوره‌الرحمن آیه ۲۵ و ۲٦
آری همه موجودات دستخوش مرگ و فنا میباشند ولیکن ((ولاتحسبن الذین قتلوا فی سبیل.... امواتا بل احیا عندربهم یرزقون))
بلی سرلوحه حرکت نهضت اسلامی ایران با رهبری قاطع و دوراندیش رهبر و قائد عظیم‌الشان امت اسلام امام خمینی ادام ا.... ظله الشریف همین آیه شریفه بوده است.
در قرآن کریم سه ویژگی برای شهدا بخون خفته ما مذکور است:
۱- زنده‌اند ۲- نزد پروردگاشانند ۳- روزی خوار درگاه با عظمتش میباشند.
ای کوردلان، باید تمامی امت اسلام را شهید کنید تا بتوانید به مقصد شومتان برسید.
از شهادت شهیدوالا مقام آیتا... علی قدوسی و برادرشهید سرهنگ وحید دستجردی فقط امت مسلمان است که منسجمتر ومتحدتر میگردد.
ما شهادت این عالم ربانی و مجاهد فی سبیل‌ا.... آیتا... شهیدعلی قدوسی و برادر وحیددستجردی و دیگر رهروان خونین شهادت را به ولی‌ا... المنتقم امام زمان روحی و ارواح العالمین له الفداء و نائب عظیم الشان او حضرت آیتا.... العظمی الامام خمینی مدظله الشریف و خانواده و ا. محمدی اسلام تبریک و در فقدانشان تسلیت عرض میمائیم.

اهالی روستای گل‌سلیمان آباد خواستار اجرای بند «ج» شدند

تبریز خبرگزاری- پارس اهالی روستای گل‌سلیمان‌آباد از توابع ملکان باامضاء طوماری که تقدیم هیئت ۷ نفره واگذاری زمین در شهرستان تبریز کردند ضمن اعلام پشتیبانی ازنهادهای ۷ نفری واگذاری زمین خواستار اجرای‌هرچه سریعتر بند ج از مسئولین امر شدند.

بهره‌برداری از نیروگاه جدید شیراز آغاز شد

کار نصب توربین مولد برق ٦۰ هزار کیلوولتی نیروگاه جدید برق شیراز با صرف هزینه‌ای معادل یک میلیارد و پانصد میلیون ریال بپایان رسید و بهره‌برداری آزمایشی از آن آغاز شد.

بنابر گزارش خبرگزاری پارس به نقل از روابط عمومی برق منطقه‌ای استان فارس با بهره‌برداری از این توربین خاموشیهای موضعی شیراز به گونه قابل ملاحظه‌ای کاهش خواهد یافت.

معرفی نشریات کارگری

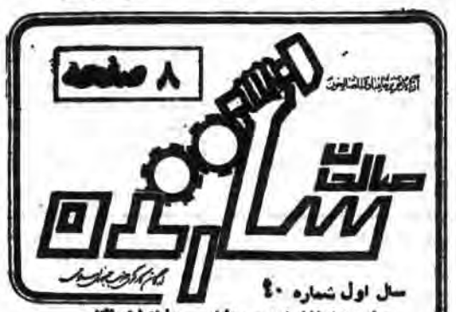

چهلمین شماره نشریه صالحان سازنده ارگان کارگری حزب جمهوری اسلامی ایران منتشر شد:
در این شماره میخوانیم:
انجمنهای اسلامی کارخانجات:
● ترور و بمب گذاری نمی تواند لحظه‌ای در امر تولید وقفه بیاندازد.
● شورای اسلامی کارگران کوره پزخانه‌های تهران وحومه تشکیل شد.
● تروریسم (سرمقاله)
● سخنی با کارگران: (سرمقاله)
● با تشویق کارگران به تولید بیشتر دست می‌یابیم (گزارشی از کارخانه ترانس پیک)
● بخت برگشته عصر فضا(قصه اثر، ر- هنگامه)
● مرواریدهایی از دریای اندیشه
● الهام از گفتار علی (ع)
● درسهائی از قرآن
● ۱۹ شهریور سالروز استقرار دولت مکتبی شهید رجائی
● ۱۹ شهریور سالگرد کودتادر شیلی

مسابقات فوتبال جام شهدای در بندسر

با همت و زحمات جوانان ورزشدوست قریه دربند سر طی چند سال با کوشش فراوان، زمین فوتبالی در کمرکش کوه ساخته شد و برای افتتاحیه زمین یک دوره مسابقات فوتبال با نام جام شهدای دربند سر با مسئولیت شورای ورزشی در بند سر برگزار گردید. دعوت شدگان در این دوره مسابقات از قراء اطراف قریه در بند سر بودند که بدین شرح می‌باشد.

اوشان- رودک- زایگان- کلوکان- روته- گرما بدر- میگون- جبرود - دیزین ضمناً از در بند سر چهار تیم واز دیزین دو تیم حضور داشتند.

طبق برنامه تنظیمی در روز عید فطر با حضور کلیه سرپرستان و مربیان تیمهای شرکت کننده مراسم معارفه و قرعه‌کشی انجام گرفت که طبق قرعه تیمها در ٤ گروه تقسیم میشدند اسامی تیمهای گروههای مختلف به شرح زیر است:

گروه یک- آبشار دو در بندر سر- کلوکان- رودک گروه دو- دریزک در بندسر- زایگان- اوشان جبرود گروه سه- آبشار یک در بند سر- دیزین یک- دیزین دو- روته گروه چهار- بومک در بند سر- میگون- گرما بدر

در انجام بازیهای مقدماتی تیمهای کلوکان و آبشار دو از گروه اول- جبرود و زایگان از گروه دوم- آبشار یک و دیزین یک از گروه سوم و میگون و گرما بدر از گروه چهارم به دور یک چهارم نهائی راه پیدا کردند.

این مسابقات در روز جمعه بیستم شهریور ماه جاری خاتمه میابد

نتایج بازیها تا کنون به شرح زیر است:

گروه یک
کلوکان ٤ آبشار دو صفر
آبشار یک ۲ روته ۱
کلوکان ٤ آبشار دو صفر
آبشار یک ۲ روته ۱
کلوکان ۱ رودک ۲
دیزین یک ۷ دیزین دو صفر
رودک ٤ آبشار دو ۱
آبشار یک ۸ دیزین دو صفر

گروه دو
در بوک ۳ جبرود ٤
دیزین یک ۷ روته ۱
زایگان ۲ اوشان ۱
دیزین یک آبشار یک ۲
جبرود ۲ زایگان ۱
اوشان ۲ جبرود ۱

گروه سه
بومک ۲ گرما بدر ۲
زایگان ۸ در بوک صفر
میگون ۵ بومک ۲
در بوک ۱ اوشان ۳
میگون ۲ گرما بدر ۱

گروه چهار

بدمینتون جزء ورزشهای رسمی آموزشگاههای کشورمی‌شود

فدراسیون بدمینتون ایران بمنظورتوسعه وتعمیم این ورزش باهمکاری اداره کل تربیت بدنی وزارت آموزش و پرورش دست به اقداماتی زده‌اند تااین ورزش شیرین و پرتحرک رادرسطح آموزشگاههای کشورتوسعه دهند.

بهمین منظور ازتاریخ ٦۰/٦/۱۸ کلاسهای مربیگری و داوری بدمینتون رادرکلیه استانهای کشوربرای معلمین ورزش برگزارخواهند نمود.

اولین دوره این کلاسها از ٦۰/٦/۱۸ تا ٦۰/٦/۲۸ بطورهمزمان دراستانهای زنجان، اصفهان، آذربایجان شرقی، مازندران، کرمان، یزد، خراسان برگزارمیگردد وبهمین ترتیب بمرور برای کلیه استانها چنین کلاسهائی برگزارخواهد شد.

دراین کلاسها که درمراکز استانهای مزبورتشکیل میگردد ۳۰ نفرازمعلمین ورزش که باورزش بدمینتون آشنائی دارند شرکت مینمایند تاازبین این افراد تعداد لازم مربی جهت تشکیل کلاسهای بعدی برای دیگرمعلمین ورزش شهرستانها وبخشهای تابعه هراستان انتخاب شوند.

مربیان کلاسهای اولیه و وسائل مورد نیازوکتب و جزوه‌های آموزشی بدمینتون ازطرف فدراسیون بدمینتون ایران تأمین خواهد شدوسایربرنامه‌های مربوط به تشکیل کلاسها بعهده اداره کل تربیتبدنی وزارت آموزش و پرورش میباشد.

اخبار ورزشی شهرستانها

● تهران- قرعه کشی مسابقات هندبال دستجات آزاد جهت انتخاب تیم هندبال تهران برای شرکت در مسابقات سراسری جام ۲۱ بهمن که قرار بود ۱۵ شهریور ماه قرعه کشی شود تا تاریخ ٦۰/٦/۲۱ بتعویق افتاد
● شهرری- تربیت بدنی منطقه بیست تهران یکدوره مسابقه کشتی فرنگی با نام جام شهید مرغوب کار از روز ۲۹ شهریور ماه جاری در تالار ورزش تختی شهرری برگزار میکند کلیه در آمد حاصله از بلیت فروشی این رقابتها به زلزله زدگان کرمان اختصاص داده شده است.
● اهواز در ادامه مسابقات فوتبال جام شهدای کوت عبداله اهواز دو دیدار دیگر انجام شد بگزارش خبرگزاری پارس در اولین دیدار تیم سپیدان روستای ابودو با نتیجه پنج بریک برتیم کوی طالقانی غلبه کرد و در دومین دیدار تیم پرسپولیس کوت سیدصالح تیم میثم کوت عبداله را با نتیجه دو برصفر شکست داد.
● تهران هیئت کوهنوردی اطلاع داد محمد شهیدی برای اولین بار در ایران موفق به صعود تک نفره در دیواره ٤۰۰ متری علم کوه گردید.
● هیئت کوهنوردی اطلاع داد کلاس تئوری در سطح کار آموزی مربیگری وتکمیلی کوهنوردی از ۲۵ شهریور ماه در محل هیئت واقع در دفتر امور مشترک فدراسیونها تشکیل خواهد شد علاقمندان تا تاریخ ٦۰/٦/۲۳ میتوانند با در دست داشتن دو قطعه عکس ویکبرگ فتوکپی شناسنامه برای ثبت نام باین هیئت مراجعه نمایند
● اصفهان- فدراسیون زیمناستیک اطلاع داد کلاس مربیگری زیمناستیک در سالن تربیت بدنی اصفهان برای خانمها و آقایان زیر نظر این فدراسیون ومدرسین اعزامی از تهران تشکیل شده و تا ۲۲ شهریور ماه ادامه خواهد داشت.
● فدراسیون بدمینتون جمهوری اسلامی ایران به منظور توسعه وتعمیم این ورزش در سطح استانهای کشور کلاس‌های داوری و مربی‌گری برگزار میکند دومین دوره این کلاسها از هیجدهم شهریور لغایت بیست و هشتم شهریور ماه جاری بصورت همزمان در استانهای زنجان اصفهان آذربایجان شرقی مازندران- کرمان یزد- خراسان و ایلام تشکیل خواهد شد.
● ساری کلاس مربیگری هندبال با شرکت استانهای گیلان مازندران خراسان سمنان از تاریخ ۲۱ لغایت ۳۰ شهریور ماه در ساری تشکیل خواهد شد. در این کلاس دروس مقدماتی و تخصصی فیزیولوژی وآناتومی و بدن سازی تدریس می‌شود.
● تبریز : در ادامه مسابقات انقلاب فرهنگی که از سوی ستاد تبلیغات اسلامی شهید قاضی طباطبائی تبریز بین دانش آموزان ممتاز این شهر جریان دارد ۳۰ تن از دانش آموزان پسر زیر ۱۵ سال در ٦ رشته از شنا در استخر ستاد تبلیغات اسلامی شهید قاضی طباطبائی برقابت پرداختند و در نتیجه در ۲۵ متر کرال سینه سعید دائی اوغلی
در ۵۰ متر کرال پشت یوسف مجیدی
در ۱۰۰ متر کرال سینه مسلم شاکری
در ۱۵۰ متر کرال سینه حسین سرمتی
در ۲۰۰ متر کرال سینه محمدرضا اسد زاده
و در ۵۰ متر قورباغه طالبیان بمقامهای اول دست یافتند.
● شیروان: تربیت بدنی سپاه پاسداران خراسان یکدوره مسابقه دو صحرانوردی به مسافت ٦ کیلومتر با شرکت ۲۰ تن از پاسداران شیروان برگزار کرد و در پایان این مسابقه سه تن از برادران پاسدار به نامهای محمدعلی قهرمانی- قهرمان رجائی وسید کاظم حسینی کارگر به ترتیب به مقامهای اول تاسوم نائل شدند.
● سنقر: در دنباله مسابقات فوتبال جام شهید حشمت‌الله قاسمی که در استادیوم ورزشی شهرستان سنقر و کلیائی برگزار میشود این نتایج بدست آمد
تیم الفتح ۲ ملوان یک (قیام ۳ مبارز یک) الفتح ۹ بایی‌ساندز صفر قیام پنج نبرد صفر
● مسجد سلیمان: در ادامه مسابقات قهرمانی فوتبال باشگاههای مسجد سلیمان تیم استقلال ۳ برصفر زاگرس را شکست داد و تیمهای سپاه و راه آهن نیز به نتیجه مساوی صفر برصفر دست یافتند.

نتایج شنای قهرمانی نوجوانان وجوانان در باشگاه بانک ملی

مسابقات شنای قهرمانی باشگاه بانک ملی که از هفته گذشته در استخر تابستانی این باشگاه آغاز شده بود بعد از ظهر دوشنبه دور نهایی آن خاتمه یافت. این مسابقات در سه گروه سنی ۱۰ تا ۱۲- ۱۳ تا ۱٤- و ۱٤ تا ۱٦ سال در رشته‌های مختلف بسرپرستی علیرضا رسولی برای نوجوانان و جوانان علاقمند به این‌ورزش انجام گرفت. در روز فینال گروهی از تماشاگران مشتاق به همراه چند تن از مسوولین بانک ملی شناگران را تشویق نمودند و پیش از آغاز رقابتها آیاتی چند از قرآن مجید قرائت شد و آنگاه شناگران با تصاویری از امام امت ازمقابل پرچم رژیم جمهوری اسلامی ایران رژه رفتند و سپس ورزشکاران‌مردی را تحت نام دو سرباز قرآن و اسلام شهید محمد علی رجایی رئیس جمهور مکتبی و شهید دکتر محمد جواد باهنر نخست وزیر محبوب اجرا نمودند و بعد از این مراسم مسابقات آغاز و نتایج آن به این شرح اعلام میگردد.

۵۰ متر آزاد ۸ تا ۱۰ سال
۱- مازیار گرجی ۲-سیامک صانعی ۳-علی محمد زاده
۵۰متر کرال ۱۰ تا ۱۲ سال
۱- مسعود سرودی ۲-سیامک صالحی ۳-افشین حیدری
۵۰ متر قورباغه ۱۰ تا ۱۲ سال
۱-مازیار گرجی ۲-زرین آبادی ۳-سیامک صالحی
۱۰۰ متر کرال سینه ۱۲ تا ۱٤ سال
۱- نادر صالحی ۲-ایزد پناه صفدری ۳-آشنای قاسمی
۱۰۰ متر قورباغه ۱٤ تا ۱٦ سال
۱- نادر صالحی ۲-فرشاد برزنجی ۳-مجید محمدی
۵۰ متر پشت ۱٤ تا ۱٦ سال
۱- نادر صالحی ۲-آشنا قاسمی ۳-بهروز دهقان
۱۰۰ متر قورباغه ۱٦ سال به بالا
۱- محمدحقانی ۲-موسی هاشم لو ۳- محمد خانی

در خاتمه دکتر کیایی مدیرکل بانک ملی ضمن قدردانی از ورزشکاران و تماشاگران و برگزار کنندگان این مسابقات طی سخنان کوتاهی اظهار داشت: ورزش وقتی دارای ارزش اسلامی است که روحیه قوی و سالم بر ورزش حاکم باشد و امیدواریم در ورزش ما نیز در آینده نزدیکی انقلابی فرهنگی صورت گیرد و روحیه سلحشوری و مقاومت در ورزشکاران شکوفا شود چراکه مومن باید مانند کوه استوار باشد. وی همچنین گفت ما دیگر نمیخواهیم باشگاه ورزشی بانک ملی بر همان روال گذشته پیش رود به همین خاطر در آینده‌ای نزدیک به کمک برادران برنامه صحیح و منظمی در دست تهیه میباشد که جوانان ما در این رابطه بگونه‌اسلامی پرورش و تربیت یابند و

نیازمندیهای عمومی روزنامه جمهوری اسلامی

از ۸ صبح الی ٤ بعدازظهر تلفنی آگهی می‌پذیرد — تلفن‌های ۳۱۲۹۲۹ و ۳۱۲۹۹۹

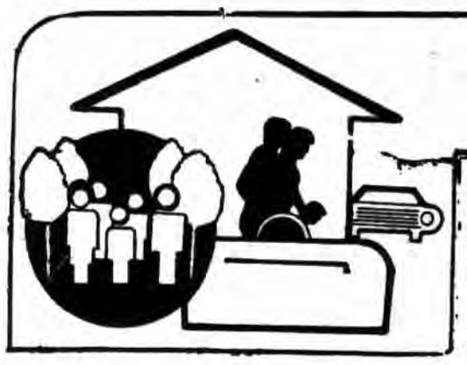

شستشوی فرش
قالیشوئی داودی
۵۵۹۲۸۶
تحویل ٤۸ ساعته با اصول مذهبی

قالیشوئی ماژیک نو
۵۹۳۷۱۸-۷۹۰۲۱۲

قالیشوئی ابر
قالی شما را شستشو و گرد میدهد ۵۵٤۳۱۵
۵۵۰۸٤۳
٦۵۷۷٤۸

قالیشوئی مرمر
رفوگری، کیس‌گری
۳۵٦٦۰۰

قالیشوئی ماژیک
رفوگری‌ورنگبرداری
۵۵۱۵۰٦

قالیشوئی ماژیک اصل
۵۹٤٤۷۵
۵۹۵۷۳۱

قالیشوئی
و رفوگری
توحید
شستشو با اصول مذهبی تحویل در ٤۸ ساعت
۵۵۷۸٦۹

قالیشوئی ماژیک
٦٤۷۵۱۳
۵۹۰۰۵٤

قالیشوئی ماژیک ری
۵۵۹٦۵٦

قالیشوئی‌بیوک
به سرپرستی داریوش
-۵۵۱۳٦۰
۹۷۷۱۱۸
رنگبرداری- رفوگری پذیرفته میشود

قالیشوئی طاهر
بادستگاه خاک‌گیری
۵۵۱٦۵۹
فوری **۵۵۱۲۱۰**

قالیشوئی ایران ماژیک
۵۹۵۵٦۹

قالیشوئی آبشار
۷۰۷٦۰٦
۷۰۲۹۸۷

برای ساختمان شما
داربست فلزی رولپلاک شرکت سیماساز
۸٤٤۱۳۸

تعمیرات
فوری سریع‌باسرویس
مجانی
شبانه روزی
سرویس با کادر مجهز
نصب افاف
شوفاژ و فنکوئل
سیمکشی ساختمان
تعمیر دئوترم
سرویس حاروبرقی
ماشین رختشوئی یخچال، چیله بیک و
آیفون
۳۰۰۰۰٤
۳۰۳٦٦۹
شعبه مصدق
شعبه ۱۷ شهریور
۳٦۰۱۵٤

شوفاژ
توجه
ارزانتر از همه جا
فروش لوازم نصب نگهداری و سرویس چیلر شوفاژ سردخانه تبدیل سوخت.
فوری
۹۷۹۱۱۳

سرویس چیلر شوفاژ
نصب مشعل
گازی لوله کشی
آب سرد و گرم تبدیل سوخت جدید تبدیل اجاق گاز
۸۹۹۲۱۸

تعمیر تلویزیون
تعمیر تلویزیون رنگی
پارس، گروندیک لوه
۲۳۹۳۸٦
جهت سپاه رایگان

استخدام
استاد کار لوله کشی سرد و گرم و چدن کاری مورد نیاز است واجدین شرایط از ساعت ٤ بعدازظهر با تلفن ۲۳۰۳۸۵ تماس بگیرند.

اسفالت و ایزولاسیون
آسفالت
قیرگونی بام و محوطه
با تضمین ۷۸۲۰۰٤

آسفالت کاری در اسرع وقت ۹٦٦٦۳٤

مکالمه
مکالمات روزمره
انگلیسی، فرانسه، آلمانی، ایتالیائی، اسپانیائی، سوئدی، عربی - ژاپنی و روسی را با کمک کتاب و نوار اختصاصی بدون معلم و با معلم خصوصی سریعا بیاموزید
تلفن ٦۲۲۳۵۰

تدریس خصوصی
تدریس خصوصی
کلیه دروس با تخفیف مخصوص
۸۹٤۲۳۱
۸۹٤۲۷۰

شستشوی مبل و موکت
کلین سرویس حومه
خشکشوئی مبل موکت
فرش و تعمیرات
پرده کرکره، نظافت کلی و نقاشی
۷۰٦۹۸۰

تزئینات
هیجان انگیز و بیسابقه
موکت کاغذ دیواری و نقاشی ساختمان قسطی شد ۷۵٦٤۱٤

نقد و اقساط
موکت کفپوش
انواع کاغذ دیواری
لور درایه و
نقاشی ساختمان
۷٦۹۰۷٤

نقشه ساختمان مسکونی - صنعتی تلفن ٦٦۱۳۹۰

تزئینات اتحاد
موکت، کفپوش
پرده کرکره، لوردراپه، کاغذ دیواری
نقاشی ساختمان
و غیره
٦٤۹۵۵۸
۳۰۰۰۰٤
۳۰۳٦٦۹
۳۵٤۷۳۸

لوله کشی گاز
شرکت آلاگاز
لوله‌کشی گاز
باتائید شرکت ملی گاز
۸۳٦۰۷۷

لوله‌کشی گاز
با تائید شرکت ملی گاز
۹۷۹۱۱۳

معاملات تلفن
خرید وفروش تلفن
در جا ۳۰۳۲۳٦

مرکز خرید و فروش
تلفن ۷۳۵۹۸۰

مرکز خرید و فروش
تلفن در جا ۸۲۹۷۱۷

خرید و فروش معاوضه
تلفن صفاریان
-٦۵۱۲۱۲-٦۵۱۲۱۱
۹۳٤٤٤۱

خرید و فروش هر نوع تلفن
٦٦۷۱۷۲-٦٦۲٦٦۲

خریدوفروش تلفن درکلیه نقاط شهر ٦۲٦۲٦٦
٦۲۰۰۹۳

مرکز خرید و فروش
تلفن ۷۳۵۹۸۱

املاک و مستغلات
کلبه
سریعترین مرکز اجاره ورهن پیچ و رولپلاک و
شستشوی‌ساختمان
۸٤۲۳۸۰

تخلیه‌چاه‌ولوله‌بازکنی
سازمان فنی
داودی

شبانه روزی
تخلیه چاه
ولایروبی
لوله‌بازکنی
تشخیص
ترکیدگی
لوله با
کامپیوتر
ترمیم با بنائی و مصالح
چدن کاری
نقاشی
بدون تعطیل
٦٤۸۱۰۲
۷۵٦۱۹۱

تخلیه‌چاه
لوله‌بازکنی
تشخیص ترکیدگی
لوله بابنائی
۹۷۵۷٤۲
۹۷۸۸۲۳

تخلیه‌چاه
لوله‌بازکنی فوری
تشخیص‌ترکیدگی
شوفاژ
۸۵۰۷۳۷
استادمحمود

سازمان خدماتی مرینکو
تشخیص ترکیدگی
لوله آب‌وگاز ارزان
ترمیم و بنائی ارزان
لوله‌بازکنی
تخلیه‌چاه
ارزانتر از همه‌جا
فوری شبانه‌روزی
٦٤۸۹۷۹
٦٤۸٤۳۹
۷٦٦۷۱۳
۷۵۱۸۳٦

تاسیساتی افشین
شبانه روزی
تخلیه چاه
لوله‌بازکنی
تشخیص
ترکیدگی
با کامپیوتر
٦٦۸۹۵۰

تکنومشعل
شبانه‌روزی‌باسرویس
مجانی
تخلیه‌چاه
لجن‌کشی
تشخیص‌ترکیدگی
لوله باکامپیوتر
ترمیم‌بابنائی‌ومصالح
لوله‌بازکنی
۲۳۸۳۹۸
۷۵۵۵٤۰
۷٦۰۰۳۷

ارزان بدون تعطیل
یک‌ساعته
تخلیه‌چاه
تشخیص
ترکیدگی
لوله‌بازکنی
۷٦۱٦۸۱

تخلیه‌چاه
لوله‌بازکنی فوری
تشخیص
ترکیدگی لوله
ترمیم‌بابنائی‌ومصالح
ارزانتر ازهمه جا
۸۵۱٦۲۹
۸۵۱٦۳۰

فوری ارزان
تخلیه‌چاه
لوله‌بازکنی
تشخیص
ترکیدگی
لوله
با مجرب ترین متخصصین فن
۳۳۰۷۷۷

فوری سریع‌باسرویس
مجانی
شبانه‌روزی
سرویس با کادر مجهز
تخلیه‌چاه
بالایروبی وتراش
تشخیص ترکیدگی
لوله با دستگاه
کامپیوتر
ترمیم با بنائی و مصالح
لوله‌بازکنی
با دستگاه تراکم هوا و فنرهای برقی
۳۰۳٦٦۹
۳۰۰۰۰٤
۳٦۰۱۵٤

شرکت شوش
شبانه روز با سرویس
مجانی
تخلیه چاه
لجن کشی
تشخیص ترکیدگی
لوله با کامپیوتر
ترمیم با بنائی و مصالح
لوله‌بازکنی
۸۳٤۹٦۹

سازمان خدماتی تکنوشمیران
شبانه روزی
تشخیص
باکامپیوتر
لوله‌بازکنی
تخلیه چاه
یکساعته
۲۳۵٤۵۸

شرکت مهندسی وفاه
شبانه‌روزی باسرویس
مجانی
تخلیه‌چاه
لجن‌کشی
تشخیص‌ترکیدگی
لوله باکامپیوتر
ترمیم‌بابنائی‌ومصالح
لوله‌بازکنی
۸۲۲۲۸٦
۲۲٤٤۸٤
۸۳۱۷۷۳

سازمان فنی الهام
شبانه روزی
تخلیه‌چاه
تشخیص
ترکیدگی
باکامپیوتر
و ترمیم لوله بنائی با مصالح
لوله‌بازکنی
۸۳٤۸۸۱
۷٦٦۸۰۰
۷٦٦۷۹۹
شعبه کرج
۲۵٦۰

سرویس باتمام نقاط
تخلیه‌چاه
تشخیص ترکیدگی
لوله باکامپیوتر
لوله‌بازکنی
۷۰۷٦۷۰
۳٤۸۸٤٤

تخلیه‌چاه
تشخیص ترکیدگی لوله
با کامپیوترلوله
بازکنی
لایروبی فوری ارزان
شبانه روزی
۵٦٤٤٤۸
۷۰۸۲۷۲

تشخیص
ترکیدگی لوله
لوله بازکنی
تخلیه‌چاه
فوری‌ارزان
۳۳۷٤۱۹

تشخیص باکامپیوتر
لوله‌بازکنی
بنائی بامصالح شبانه‌روزی

٦٦۱۹٦٦	
٦٦٤۳۱۰	
٦٤۱۵٦٤	
۹۳۰٤۷۲	٦٦۷۱٤۹
۹۳۸٤۹۷	۵٦۲۹۰٤
۸۵۲۷۸۸	۵۳٤٤۲۲
۷۹۰٤۰٦	۵۳۸۳۲۷

شرکت پیمان
شبانه‌روزی باسرویس
مجانی
خورده کاری و بنائی
تخلیه‌چاه
لجن‌کشی
تشخیص‌ترکیدگی
لوله باکامپیوتر
ترمیم‌بابنائی‌ومصالح
لوله‌بازکنی
۸۳٦۸۹۱
۷۵۹٦۵۷

تخلیه‌چاه
لوله‌بازکنی
و لایروبی
۷۹۳۷۹۳
۷۰۸۷٤۹

موسسه نادر تکنیک
تخلیه‌چاه
تشخیص
ترکیدگی
باکامپیوتر
و ترمیم لوله بنائی بامصالح
لوله‌بازکنی
بدون کنده کاری در اسرع وقت
۲٦۹۳۸۷
۳٦٦٤٤٦

گمشده
دفترچه مالکیت لندرور بشماره شهربانی ۹۵٦۷۲ تهران و شماره موتور ۲۵۲۵۳٦۹۱ مدل ٦۷ مفقود گردیده اعتبار ندارد. از یابنده تقاضا میشود با تلفن ۷۹۷۸۰۸ تماس بگیرد.

کارت موتور بشماره شهربانی ٦٤۸۸ تهران ۵۷ متعلق به آقای ناصر مهاجری فر مفقود گردیده اعتبار ندارد.

کارت موتور بشماره شهربانی ۸٦۲۷ تهران ۱۰ متعلق به علی اصغر مرادی مفقود گردیده اعتبار ندارد.

کارت موتور بشماره شهربانی ۵۳۲٤ تهران ٤۳ متعلق به آقای علی اکبر طوسی مفقود شده اعتبار ندارد.

کارت موتور بشماره شهربانی ۱٤۹۲ تهران ٦٦ متعلق به آقای فدا حسین معصومی مفقود گردیده اعتبار ندارد

کارت موتور بشماره شهربانی ۵٤٦۱ تهران ٦۳ متعلق به آقای کلبعلی عاشری مفقود گردیده اعتبار ندارد.

کاروان حج شریعتی
مشهد مقدس ولادت حضرت امام رضا(ع) ۱۰ روز حرکت ٦۰/٦/۱۸
تلفن ۸٤۸٤۲۳

ایزولاسیون
با عالی ترین مواد بدون کندن عایق قبلی ارزان فوری با تضمین
۸۵۵۷٤٤

فرش امید
خرید فرشهای کهنه و نو جهت صادرات حتی جمعه‌ها
۷۵۸۱٤۸

قابل توجه
سوپرمارکتها، داروخانه‌ها ودراگ‌استورها
انواع خمیر دندان، مسواک، شیشه شیر بچه، شورت بچه، شامپو، صابون، سرنگ، چسب زخم، گاز استریل، دستکش طبی، مایع‌ظرفشوئی، سفید کننده، بوگیر یخچال و.....
آماده تحویل میباشد.
تلفن ۸۳۹۱۳۸

توجه — توجه
قابل توجه بیمارستانهای کشور با ارزانترین قیمت با تضمین نقاشی ساختمان رنگ پلاستیک متری ۹۵ ریال رنگ روغنی متری ۱۵۰ ریال
تزئینات اتحاد
٦٤۹۵۵۸

از سرتاسر ایران نماینده معتبر و فعال می‌پذیریم
باتنتکس تولید کننده بهترین رنگهای پلاستیکی، روغنی، چسب چوب، چسب کفش، چسب موکت، چسب کفپوش و تینر در ایران
تلفن ۸٤۸۸۸۷

شرکت خدماتی فنی کارگر
با همکاری مهندسین و متخصصین با تجربه
چیلر سرویس و تعمیر و نگهداری و راه‌اندازی
شوفاژ سرویس و تعمیر و نصب و نگهداری
کولر سرویس تعمیر نصب (آبی گازی)
تعمیر انواع یخچال، لباسشوئی، ظرفشوئی، آبگرمکن، لوله‌کشی سرد و گرم و نصب موتور خانه
تشخیص
ترکیدگی لوله با دستگاه الکترونیک و لوله بازکنی با ترمیم
۸۵۹۰۰۱

پرده- موکت- کاغذ
۸۹۳۹۳۸-۸۹٦۱۹٤
نقد اقساط

جشن عروسی درتالار آینه امیر
عصرانه کامل ۲۲۰ ریال
عصرانه وشام ٤۰۰ ریال
آدرس: خیابان انقلاب روبروی سینما رویال
تالار آینه امیر
تلفن ۳۰۲۸٤۸

لوله‌کشی گاز با تائید شرکت ملی
۷٦٦٤٦٦

آگهی تغییرات در شرکت تکنیساز سهامی خاص ثبت شده بشماره ٦۷۷۱
باستناد صورتجلسه مجمع عمومی عادی بطور فوق‌العاده مورخ ٦۰/۲/۱٦ آقای علینقی معمار کاشانی بنمایندگی بنهاد مستضعفان و آقای محمدرضا افشاری نژاد مقدم و آقای محمد اینانلو راحتلو بسمت اعضاء هیئت مدیره بمدت ۲ سال انتخاب گردیدند. باستناد صورتجلسه هیئت مدیره مورخ ٦۰/۲/۱٦ آقای محمدرضا افشاری‌نژاد مقدم بسمت رئیس هیئت مدیره آقای علینقی معمار کاشانی نماینده بنهاد مستضعفان بسمت مدیرعامل و عضو هیئت مدیره و آقای محمد اینانلو راحتلو بسمت عضو هیئت مدیره انتخاب گردیدند. ضمناً کلیه اوراق و اسناد تعهدآور و بهادار شرکت با امضاء آقای علینقی معمارکاشانی (مدیرعامل و عضو هیئت مدیره) و یکی از اعضاء هیئت مدیره متفقاً با مهر شرکت و اوراق عادی با امضاء آقای علینقی معمارکاشانی ممهور به مهر شرکت واجد اعتبار قانونی خواهد بود.
اداره ثبت شرکتها و مؤسسات غیرتجاری تهران
۱۳۱۳۲ م- الف

آگهی تغییرات شرکت ساختمانی صدانکو با مسئولیت محدود ثبت بشده بشماره ۸۸
۱- طبق صورتجلسه مورخ ٦۰/۱/۱٦ مجمع عمومی آقایان فرج اله معمار وعلی اصغر مداح ومحمد آقا بیگی کلیه سهام خود را بخانم منیژه حجت پور واگذار و از شرکت خارج و آقای امیر رضا دانشور تهرانی با پرداخت سه میلیون ریال در ردیف شرکاء قرار گرفت وآقای علیرضا دانشور تهرانی سهم الشرکه خود را به سه میلیون و پانصد هزار ریال افزایش داد که در نتیجه سرمایه شرکت به ده میلیون ریال افزایش یافت.
۲- نشانی شرکت به سمنان خیابان مصدق شماره ۲۰۰ طبقه سوم ونشانی شعبه شرکت به تهران خیابان آفریقا خیابان سایه شماره ٦۳ طبقه دوم تغییر یافت.
مراتب ذیل ثبت اولیه به ثبت رسید.
۱۲٤۲٦ م- الف
عبدالحسین نبوی
رئیس ثبت سمنان

آگهی تأسیس شرکت
شرکت کلی نویتر با مسئولیت محدود در تاریخ ٦۰/۵/۱۳ تحت شماره ٤۱۵٤۰ در این اداره به ثبت رسیده و خلاصه شرکتنامه آن بشرح زیر برای اطلاع عموم آگهی میشود.
۱- موضوع شرکت- انجام امور کلیه کارهای مربوط به ساختمان تأسیسات (لوله‌کشی گاز منازل) تزئینات و خدمات و واردات و صادرات کلیه کالاهای مجاز بازرگانی
۲- مرکز اصلی شرکت- تهران، خیابان نواب صفوی بین چهارراه اناری و خاکباز جنب سراجی حسینی پلاک ۲۰
٤- سرمایه شرکت- مبلغ یک میلیون ریال
۵- مدیران و دارندگان حق امضاء: آقایان علی خاکباز و جانعلی کریم سنجولی‌مدیران شرکت می‌باشند و حق امضاء کلیه چکها- سفتهها و بروات و اسناد و اوراق تعهدآور بامضاء مدیران شرکت متفقاً و مهر شرکت معتبر می‌باشد.
۱۳٦٤٤ م-الف
اداره ثبت شرکتها و مؤسسات غیرتجاری تهران

آگهی تأسیس شرکت
شرکت ونوورک در تاریخ ٦۰/٤/۱٤ تحت شماره ٤۱۱٤۷ در این اداره به ثبت رسیده و خلاصه شرکتنامه آن بشرح زیر برای اطلاع عموم آگهی میشود:
۱- موضوع شرکت: انجام کلیه امور فنی و تخصصی در مورد تهیه پروژه کارخانجات و واحدهای صنعتی و انجام کلیه امور نقشه‌برداری و ساختمانی ازقبیل ابنیه و سویل- راسازی- پل‌سازی- ویلاسازی- آپارتمان‌سازی- شهرکسازی- لوله‌کشی آب و فاضلاب- تأسیسات حرارت مرکزی- تهیه و طرح پروژه‌های صنعتی و ساختمانی و کلیه کارهای فنی و الکتریکی و الکترونیکی و الکترومکانیکی- واردات کلیه مصالح ساختمانی و تأسیساتی و عملیاتیکه بطور مستقیم و غیرمستقیم به موضوع شرکت مربوط شود.
۲- مرکز اصلی شرکت: تهران خیابان جردن ساختمان دوما طبقه چهارم پلاک ۲۳
۳- سرمایه شرکت ده میلیون ریال
٤- مدیران و دارندگان حق امضاء: آقایان فرج‌اله محقق‌زاده عضو و رئیس هیئتمدیره- محمد کریم بردی کلاکی عضو و مدیرعامل- محمد مالک عضو و رئیس هیئتمدیره و اسماعیل مهربخش کلیشمی عضو و مدیرمالی- محمدرضا فلاحتپیشه بسمت عضو هیئتمدیره و مدیر فنی انتخاب گردیدند اوراق و اسناد بهادار چک- سفته- بروات و قراردادهای رسمی و عادی به امضاء مشترک رئیس هیئتمدیره و مدیرعامل و یکی از سه نفر آقایان مدیر مالی و مدیران فنی با مهر شرکت در غیاب رئیس هیئتمدیره به امضاء مدیرعامل و دونفر از مدیران با مهر شرکت نافذ است و مکاتبات عادی به امضاء هریک از مدیران به تنهائی با مهر شرکت معتبر میباشد.
اداره ثبت شرکتها و مؤسسات غیرتجاری
۱۲٦٦۱ م- الف

تلفنهای نیازمندیهای جمهوری اسلامی
۳۱۲۹۲۹ — ۳۱۲۹۹۹

آگهی تغییرات و افزایش سرمایه شرکت تأسیساتی تراش‌بوت ثبت شده بشماره ۳۲۵٤۷ با مسئولیت محدود
طبق صورتجلسه مجمع شرکاء مورخ ٦۰/٤/۱۰ شرکت فوق تصمیماتی بشرح زیر اتخاذ گردید ۱- آقایان هانری نهرینی سید مسعود رضوی و اسفندیار رفیع‌پور هریک با دریافت مبلغ ۲۰۰۰۰۰ ریال سهم‌الشرکه از صندوق شرکت از شرکت خارج گردیدند ۲- آقایان شهریار عبدصالح فرزند عنایت متولد ۱۳۲۷ تهران بشماره شناسنامه ۳۵۱ تهران و محمود ضیائی فرزند ارسطو متولد ۱۳۰۲ کرمانشاه بشماره شناسنامه ۱۲۰۹ کرمانشاه هریک با پرداخت مبلغ ۲۰۰۰۰۰۰ ریال به صندوق شرکت در ردیف شرکاء شرکت قرار گرفتند ۳- آقایان علی اکبر زمانیان یزدی و شاهرخ عبدصالح هریک بترتیب با پرداخت مبلغ ۲۸۰۰۰۰۰ ریال به صندوق شرکت سهم‌الشرکه خود را به مبلغ ۳۰۰۰۰۰۰ ریال افزایش دادند در نتیجه سرمایه شرکت از مبلغ یک میلیون ریال به ده میلیون ریال افزایش یافت اسامی شرکاء و میزان سهم‌الشرکه هریک بقرار بند ۲ و ۳ میباشد آقایان شاهرخ عبدصالح بسمت مدیرعامل و عضو هیئتمدیره و علی اکبر زمانیان یزدی بسمت معاون مدیرعامل و مدیر امور اداری و عضو مدیره تعیین گردیدند آقایان محمود ضیائی بسمت مدیرفنی و عضو هیئتمدیره و شهریار عبدصالح بسمت مدیرفنی و عضو هیئتمدیره انتخاب شدند موضوع شرکت بشرح زیر تغییر یافت:
طرح- محاسبه- اجراء- نصب و نگهداری سیستمهای الکترونیکی (مخابرات- کامپیوتر)- الکترو مکانیکی- انتقال نیرو تأسیساتی (تهویه و تبرید- حرارت مرکزی- سردخانه- برق- آب و فاضلاب) راه و ساختمان- نقشه‌برداری- صادرات و واردات. آدرس جدید شرکت بشرح زیر میباشد: خیابان عباس‌آباد بین مبارزان و میرعماد شماره ۲۹۰- آپارتمان ۳۸ امضاء اسناد بهادار- چک و اوراق رسمی با امضای مدیرعامل و معاون مدیرعامل متفقاً و ممهور به مهر شرکت معتبر خواهد بود.
۱۲٦٦۰ م الف
اداره ثبت شرکتها و مؤسسات غیرتجاری تهران

آگهی تأسیس شرکت
شرکت تورانتو با مسئولیت محدود در تاریخ ۱۳٦۰/٤/۷ تحت شماره ٤۱۰۸٦ در این اداره به ثبت رسیده و خلاصه شرکتنامه آن بشرح زیر برای اطلاع عموم آگهی میشود.
۱- موضوع شرکت: ایجاد کارخانجات و بهره‌برداری از کارخانجات و فروش محصولات آن به داخل و خارج از کشور و واردات مواد اولیه و فروش مواد اولیه و ماشین‌آلات، مورد لزوم صنایع مربوطه و واردات ماشین‌آلات و حق‌العملکاری
۲- مؤسسین شرکت:
۳- مرکز اصلی شرکت: خیابان مبارزان (روزولت) کوچه نامدار شماره ٤
٤- سرمایه شرکت: ده میلیون ریال
۵- مدیران و دارندگان حق امضاء: آقایان آشرملست رئیس هیئت مدیره ابراهیم خلیل ملامد عضو هیئتمدیره کامران فرزان خارج از شرکاء بسمت مدیرعامل بمدت نامحدود انتخاب گردیدند کلیه امور موارد مربوط بشرکت با امضاء رئیس هیئتمدیره بتنهائی و مهر شرکت معتبر است مکاتبات اداری با امضاء هریک از اعضاء هیئتمدیره بتنهائی با مهر شرکت نافذ و معتبر میباشد.
اداره ثبت شرکتها و مؤسسات غیرتجاری
۱۰۲۰٤ م الف

آگهی تصمیمات مجمع عمومی عادی سالیانه شرکت آب سنج سهامی خاص ثبت شده بشماره ۳۰۳۲۷
طبق صورتجلسه مجمع عمومی عادی سالیانه مورخ ٦۰/٤/۱۰ شرکت مزبور: ۱- ترازنامه وحساب سودوزیان سالی مالی۵۹ بتصویب رسید۲- آقای محمدحسن شمس‌فرد بسمت بازرس اصلی و آقای حسن اسماعیل‌نژاد بسمت بازرس علی‌البدل برای مدت یکسال انتخاب شدند۳- روزنامه کثیرالانتشار جمهوری اسلامی جهت درج آگهی‌ها و اطلاعیه‌های شرکت تعیین گردید.
اداره ثبت شرکتهاومؤسسات غیرتجاری تهران
۱۳۳۱۱م- الف

آگهی تغییرات شرکت تولیدی و بازرگانی چارشین اینترناشنال بامسئولیت محدود ثبت شده بشماره ۳۹۵۰۷
طبق صورتجلسه مجمع عمومی شرکت فوق مورخ ٦۰/۲/۳۱ تصمیمات بشرح ذیل اتخاذ گردید: ۱- آقای مظفر بیدار فرزند محمد صالح بشماره شناسنامه ۷٦٦ صادره از سنندج باپرداخت مبلغ ۳۰۰/۰۰۰ ریال بصندوق در ردیف شرکاء قرار گرفت ۲- سهم الشرکه آقایان سیدحسن رفیعی طباطبائی و امیر حسن‌آباد صفیان تغییری نمود. در نتیجه سرمایه شرکت از مبلغ سه میلیون ریال به سه میلیون و سیصد هزار ریال افزایش پیدا کرد اسامی شرکاء و میزان سهم‌الشرکه هریک بقرار بند ۱ و ۲ میباشد ۳- آقایان امیرحسن‌آباد صفیان بسمت عضو هیئت مدیره و مدیرعامل و سیدحسین رفیعی طباطبائی بسمت عضو و رئیس هیئت مدیره و مظفر بیدار بسمت عضو هیئت مدیره بمدت نامحدود انتخاب و حق امضاء بطور کلی در شرکت بامدیرعامل و رئیس هیئت مدیره متفقاً و با مهر شرکت میباشد.
۱۳٦۳٤ م الف
اداره ثبت شرکتها و موسسات غیرتجاری تهران
ش ٤۲۸۷

آگهی تغییرات در شرکت سهامی خاص تازه دانه ثبت‌شده بشماره ۳٤۹٤٦
باستناد صورتجلسه مجمع عمومی عادی سالیانه مورخ ۱۳٦۰/٤/۱۵ تغییرات زیر در شرکت مذکور بعمل آمد.
۱- ترازنامه مالی سال ۱۳۵۹ شرکت بتصویب رسید. ۲- آقای علی‌طالبی فراهانی بسمت بازرس اصلی و آقای ولی‌اله زندی بسمت بازرس علی‌البدل برای مدت یکسال تعیین گردیدند ۳- روزنامه جمهوری اسلامی برای درج و نشر آگهی‌ها تعیین شد.
۱۳۳۱۰ م - الف
اداره ثبت شرکتها و موسسات غیرتجاری تهران

حجةالاسلام معادیخواه وزیر ارشاد اسلامی در مصاحبه اختصاصی با جمهوری اسلامی:

ازنیروی طلاب فاضل برای تدریس درانجمنهای اسلامی وزارتخانه‌ها استفاده خواهد شد

برادر حجةالاسلام عبدالمجید معادیخواه وزیر ارشاد اسلامی و قائم مقام سرپرست نهضت سوادآموزی در یک مصاحبه اختصاصی باخبرنگار ما شرکت نمود و به سئوالات وی پیرامون مسائل مختلفی پاسخ گفت:

خبرنگار ما ابتدا از حجةالاسلام معادیخواه در مورد استفاده از نیروی انسانی حوزه‌های علمیه در امور تبلیغی سئوال کرد وی در جواب اظهار داشت: بسم الله الرحمن الرحیم مطمئنا حوزه‌های علمیه کمکهای قابل ملاحظه‌ای به ما خواهند کرد، اما باید توجه داشت که کلا آن تبلیغات و وظایف ارشادی که بعهده این وزارتخانه هست با آن تبلیغاتی که از حوزه‌ها انتظار است، ضمن یک وحدتی که در جمهوری اسلامی دارند یک مرز خاص و ظریفی هم دارند. ما سعی میکنیم در شورایعالی تبلیغات با توجه به این مرز تقسیم مسئولیت کنیم و طرحی هست که امیدواریم، طلاب فاضل و جوان ما را یاری کنند که یکروز در هفته تعدادی از برادران روحانی فاضل برای تدریس درانجمنهای اسلامی وزارتخانه‌های بزرگ دولتی به تهران بیایند و برگردند و در صورتیکه این طرح بوسیله سازمان تبلیغات اسلامی پیاده شود کمک بسیار موثری در بهبودی وضع وزارت خانه‌ها خواهد بود، ضمنا وزارت ارشاد میتواند در استفاده از فراورده‌های حوزه‌های علمیه درتبلیغات خارج از کشور و تبلیغات و نشریات خود استفاده فراوان کندو همچنین در امور هنری و در غنی کردن محتوای برنامه‌های هنری، برادران اسلام شناس روحانی میتوانند جمهوری اسلامی را از طریق این وزارتخانه بیش از پیش کمک کنند.

وزیر ارشاد افزود: کم و کیف همکاری وزارت ارشاد اسلامی با حوزه‌های علمیه پس از مشخص شدن شرح وظایف این وزارتخانه، روشن‌تر خواهد شد.

● تدارک برای ۲۲ بهمن

وزیر ارشاد اسلامی در مورد تدارک برای روز ۲۲ بهمن امسال گفت: شورای هماهنگی تبلیغات اسلامی از حدود یکماه قبل، جمعی را مسئول تهیه برنامه ۲۲ بهمن کرده و بحث داخل کشور را کمیته مراسم شورای هماهنگی بعهده داردو در خارج از کشور هم وظیفه واحد بین‌الملل است و چون کار این واحد شکل نگرفته، فعلا جمعی دست اندرکار تهیه مقدمات برنامه‌هستند و بزودی از همه نهادها دعوت خواهند کرد ودر۲۲بهمن‌امسال‌هم هیاتهائی به خارج اعزام خواهند شد. و نیز اگر تصویب شود از مهمانهائی نیز برای سالگرد ۲۲ بهمن دعوت بعمل خواهیم آورد.

● مشکلات وزارت ارشاد

برادر معادیخواه در مورد مشکلاتی که فعلا وزارت ارشاد با آن روبروست، اظهار داشت: عمده مشکلات مشخص نبودن شرح وظایف آن است و فکر میکنم این مشکل بسیاری از وزارتخانه‌های دیگر هم باشد نظام جمهوری اسلامی تجدید سازمان نشده بلکه همان سارماندهی قبلی، بعد از انقلاب نیز ادامه پیداکرده است وامیدوارم بتوانیم این مشکل راحل کنیم که این کار مقدمه حل مشکلات دیگر ما نخواهد بود.

خبرنگار جمهوری اسلامی درمورد نام وزارتخانه وهمچنین سرنوشت ادغام فرهنگ و هنر در وزارت ارشاد سئوال نمود و برادرمعادیخواه در پاسخ چنین گفت:

● وزارت فرهنگ و هنر و ارشاد اسلامی

در برنامه‌ای که دولت شهید با هنر به مجلس تقدیم کرد، برنامه این وزارتخانه تحت عنوان فرهنگ و هنر و ارشاد اسلامی تقدیم شد. در تهیه این برنامه با برادر نجفی وزیر فرهنگ و آموزش عالی همفکری شد، و بنا بر این بود که در اولین فرصت ادارات فرهنگ و هنر بررسی شوند تا هرکدام سنخیت با وزارت آموزش عالی دارند، به آن وزارتخانه و هرکدام باوزارت ارشاد سنخیت دارد به وزارت ارشاد اسلامی ملحق شود که در حال حاضر گروهی به بررسی این مساله اشتغال دارند و بزودی نتیجه این بررسی روشن خواهد شد و پس از روشن شدن نتیجه این بررسی و روشن شدن شرح وظایف این وزارتخانه، نام وزارتخانه و شرح وظایف کلی به تصویب مجلس خواهد رسید.

● فعالیتهای نهضت سوادآموزی

خبرنگار ما همچنین در مورد نهضت سوادآموزی، سئوال نمود و برادر معادیخواه کارهای انجام شده توسط این نهاد را بعد از تصدی ایشان، باین ترتیب برشمرد: ایجاد شورای مرکزی نهضت، تهیه اساسنامه و تصویب آن، سازماندهی دفتر مرکزی نهضت سواد آموزی، تهیه آئین‌نامه‌های داخلی و آئین‌نامه حقوقی کارکنان و تشکیل شوراهای قانونی استانها.

وی یادآور شد که طرح بسیج عمومی برای سواد آموزی در دست اقدام است و در این طرح پیشنهاد کرده‌ایم که هر دانش آموز از دوره راهنمائی به بالا یکی از تکالیفش این‌شد که به افراد بیسواد خانواده‌اش خواندن و نوشتن را بیاموزد.

حجةالاسلام معادیخواه افزود:

روزیکه ٤ ماه و چند روز قبل، بنده وارد نهضت سواد آموزی شدم، نهضت دچار هرج و مرج بود ولی تاکید میکنم که خود را دارای سهم اساسی نسبت به این کار نمیدانم، و عمده کار را برادران همکار ما کردند و در حال حاضر طرحی را برادران تهیه کرده‌اند که اگر انشاءا... مسئولین امر با ما، در این طرح همکاری کنند، بتوانیم حرکت خوبی که در شأن جمهوری اسلامی باشد، در امر مبارزه با بیسوادی انجام دهیم و امیدواریم که تا آخر سال ٦٠ آثار اجرای این طرح ظاهر شود، وی همچنین اظهار داشت: نهضت ٤١١٠٤٠ نفر را تحت پوشش خود دارد.

● امکانات رفاهی برای حجاج

وزیر ارشاد سپس در مورد امکانات رفاهی برای حجاج به خبرنگار ما گفت: اقداماتی صورت گرفته که کلیه وسائل و امکانات رفاهی که حجاج نیاز دارند، چه از لحاظ بهداشتی و چه از جهت احتیاجات عبادی و چه از نظر محل و مسکن ، در عربستان فراهم شود.

حجةالاسلام معادیخواه در جواب به این تقاضای خبرنگار ما که از وی خواست تا در مورد ابعاد شخصیت برادران بهشتی، رجائی و باهنر سخن بگوید، چنین گفت:

ارتباط مستقیم من با شهید مظلوم آیتا... بهشتی از سال ٥٠، ٥١ بود که ایشان از آلمان برگشته بودند و اولین بهانه این آشنائی یک کار تقریباً مطالعاتی بود که بعداً بعضی از فعالیتهای سیاسی و اجتماعی هم بصورتی در این رابطه قرار گرفت.

● ابعاد شخصیت آیت ا... بهشتی

آنچه که برای من جالب بود این بود بعضی از نقاط ضعفی که برای بسیاری از ما بصورت یک اخلاق ثانوی درآمده در ایشان به هیچوجه وجود نداشت مثل میزنم نامنظم بودن و بیگانه بودن با کارهای تشکیلاتی می‌شود چیزی باشد که در بسیاری از ما بصورت یک خلق و خو درآمده است در حالیکه ایشان خودش را جوری ساخته بود که حتی در شرایط بحرانی هم که همه چیز بهم می‌خورد خیلی بندرت پیش می‌آمد که در زندگی و روابط و برنامه‌هایش بی‌نظمی دیده شود خصوصیات دیگر ایشان که باز برای من جالب بود بی‌ادعائی و خصوصشان بود که واقعاً با آن برجستگی‌هائی که ایشان داشت که در افراد معدودی دیده می‌شد یعنی ما افراد زیادی داریم که از نظر فقهی در سطح ایشان و بالاتر از ایشان هستند از نظر فلسفه در سطح ایشان و بالاتر هستند. از نظر تفسیر مثلاً، گاهی از نظر آشنائی با مکاتب دیگر و بقیه مزایا، اما یک فردی که همه اینها را با هم داشته باشد ما شاید بتوانیم بگوییم نداریم. و کسانیکه هر کدام از آن مزایا را در سطح مرحوم بهشتی دارند ممکن است گاهی بهر حال در مواردی از آنها یک حالتی دیده شود مثل ادعا و امثال اینها اما ایشان با داشتن مجموعه این مزایا واقعاً اخلاق طلبگی خودشان را حفظ کرده بودند با همه اقشار می‌جوشیدند و گرم بودند. آن برتری که از دیگران در خود بوجود آورده بودند، احساس نمی‌کردند و خصوصیات دیگرشان اینکه هر گز کارهای مهم ایشان را از وظائف ریز و کوچکی که انسان در روابط اجتماعی دارد، باز نمی‌داشت. خیلی از وظائف اخلاقی که انسان در وقتی که دچار یک گرفتاریهای مهمتری که اشتغال پیدا می‌کندوپرفراموش‌می‌کندتاآنجائی‌که‌حس‌برخوردداشتم‌بسیارادست‌کم نمیگرفت و اهمیت میداد فقط این خصوصیت هم برمیگردد بر همان منظم بودن وبرنامه داشتن دررندگی که بسیاری از موفقیتهای انسان را می‌تواند تضمین کند.

● تجسم زیبائی‌های مکتب در شخصیت آیتا... بهشتی

بهرحال آنچه که من می‌توانم دریک جمله بگویم این است که نوع زیبائیهای مکتب را مادر اعمال و رفتارو گفتار ایشان مجسم میکنیم. امیدواریم که حداوند انشاءالله به همه ما توفیق بدهد که بتوانیم آن دیسی را که از ایشان برگردنمان هست ادا کنیم و درپرکردن خلائی که از بودن امثال ایشان هست حداکثر تلاش را بکنیم.

درمورد شهیدد کتر محمد جواد باهنر که علاوه برآشنائی طولانی در فعالیتهای اجتماعی و سیاسی در دو قسمت هم همکاری خاصی ما بایشان داشتیم یکی در شورای عالی تبلیغات که ایشان عضو مؤثر و برجسته این شورا بودند و دوم دربهضت سوادآموزی که ایشان سرپرست نهضت سوادآموزی بودند و قبل ازبحث‌وزیری خواستند ازما که بجای ایشان دربهضت انجام وظیفه کنیم.

و دراین اواخر هم که عضو کابینه‌شان شدیم.

● خصوصیات شهید دکتر باهنر

شاخصه این شهید کم حرفی و پر کاری است ضمن اینکه یک اندیشمند، سیاست دان و اسلام شناس بود. فردی بود پر کار، خیلی بیشتر از یک آدم پرکار کار میکرد درعین حال کم حرف بود این خیلی خصلت و صفت پسندیده‌ایست. که اگر این خصوصیت درکسی باشد حاکی ازخودسازی عمیقی است این نمود یک تعالی روحی خاصی است، پرکار بودن کم حرف این بعنوان یک مزیت به حساب نمی‌آید یک زیبائی است دریک نفربه عنوان یک نمودار از شخصیت یک انسان و باید رویش حساب کرد که نشان دهنده این است که چقدر او توانسته با خودش کار کند با کار نکند. درهرصورت در فرهنگ ما، درمکتب ما، در تعابیر پیشوایان مازبان را به عنوان یک معیار در ارزیابی شخص یک انسان مطرح کرده‌اند. می‌شود گفت دکتر باهنر از نظر حرف و ادعا فردی بود بی حرف و بی ادعا اما ازنظر عمل خیلی بیشتر از یک انسان پرکار فعال تلاش میکرد و عمل داشت. صبر و حوصله و شرح صدر ایشان هم تحسین‌انگیز بود خیلی بندرت از گوره درمی‌رفت یا عکس‌العمل تند نشان میداد. شرح صدر هم از خصوصیات بسیار ارزشمندی است که اگر کسی داشته باشد باز دلیل براین است که بهره زیادی ازخودسازی مکتبی دارد بهرحال از دست دادن ایشان به معنای از دست دادن یک سرمایه بسیار عظیم بود برای جمهوری‌اسلامی و برای امت مسلمان ولی چون باشهادت،آنهم از سوزناکترین انواع شهادت، این معنی تحقق پیدا کرد. ما به وعده حق خدا ایمان داریم و ایشان و همه شهدا را درجمع خودمان حاضر میدانیم و هرگز آنها از صحنه غائب نیستند در همه جا حضورشان را لمس و احساس می‌کنیم ومطمئناً انقلاب ما با حضور آنها راه خود رادامه خواهد داد.

● برای شهید رجائی فقط خدمت به اسلام مطرح بود

درمورد شهید رجائی بازآشنائی طولانی ای باایشان دارم حرف زیادی ندارم چون بسیاری ازخصوصیات ایشان را سردم دراین امتحانی که برایشان پیش آمد دیدند فقط یک خصوصیت را از ایشان می‌گویم که بنظر خودم خیلی قابل ذکر است و خصوصیت این است که مرحوم رجائی چیزی که برایش مطرح بود این بود که به اسلام و انقلاب‌اسلامی خدمت بکند اما با چه عنوانی و درچه سمتی این هیچ برایش مطرح نبود با چه کسی همکار بشوند بهای لازم به شخصیتشان داده شود یا نشود گاهی این در ذهنش می‌آمد و شاید گاهی هم بروز میکرد.

● خاطره‌ای ازشهید رجائی

اما من درمورد شهید رجایی مواردی را دیدم که هیچ این مسائل برایش مطرح نبود مثلاً آن اوائل یک چیزی بود بنام دفتر تبلیغات اسلام درآنجا کارهای مختلفی بود یکی از آن کارها این بود که مثلاً فردی مسئول باشد که اخبار روزنامه‌ها و امثال آن را خلاصه کند و برای امام ببرد مرحوم رجائی هم یکی از روزنامه‌ها را می‌خواند و اخبارا جمع میکرد یک روز یکی از آن افرادی که مثلاً روزنامه دیگری را بررسی میکرد، گفت که این چه کاری است که ما می‌کنیم. وقت ما به این کار گرفته می‌شود، این کار را افراد ساده‌تری هم میتوانند انجام بدهند. شهید رجائی گفت که نه این کار هم به نوبه خود کار مهم و خدمت بزرگی است و از مسئول این کار اسم برد و گفت ما همه چشم این شخص می‌شویم و این شخص هم چشم امام می‌شود و طبیعی است که ما در کل حرکت امام سهیم خواهیم بود. برایش خیلی طبیعی بود که گوشه‌ای بنشیند و واقعا روزنامه‌ای را بخواند و اخبارش را دسته بندی کند و به امام بدهد بدون اینکه در جایی مطرح باشد یا سمت و عنوانی حساب شود و امثال آن، با این خصوصیت زندگی میکرد و همه موقعیتهایی که برایش پیش آمد چیزی بود که موقعیتهای سراغ ایشان رفت نه اینکه ایشان سراغ این موقعیتها برود. درست همان تعبیری که ما داریم که وقتی انسان بدنیا توجه نکرد دنیا مثل سایه بدنبال انسان حرکت میکند. وقتی انسان هدفش را دنیا قرارداد مثل سایه از انسان میگریزد.

بهرحال خلوص و پاک باختگی شهید رجائی نسبت به اسلام و انقلاب اسلامی از برجستگیهای بسیار جالب ایشان است.

خداوند انشاءالله همه ما توفیق پیدا کرده این صفت را در حد اعلا بدهد و همه شهدا را با اولیاء خود محشور کند.

آخرین خاطره‌ای که از دو یار همرزم همسنگر دارم لابد دقت کرده‌اید که سال تولد این دوشهید هم یکی است یعنی سال ۱۳۱۲ و هر دو شهید سال ۱۳٦۰ به لقاء... پیوستند.

یک روز قبل از آنکه برای این سفر اخیر حجاز عازم شویم برای تبادل آخرین خاطره‌ای که من ازایشان دارم و دیگر ایشان راندیدم آن شب که عرض کردم بعد از اینکه رفتیم دراتاقی که آقای باهنروآقای رجایی نشسته بودند و دربارهٔ مسائل حج صحبت شد درآن موقع آقای لاجوردی دادستان انقلاب زنگ زد و باایشان درمورد خواهرزاده‌ای که ایشان داشت و دستگیرشد صحبت کرد که ازهواداران منافقین بود ایشان گفتند که من هیچ سفارشی درباره ایشان ندارم و طبیعی است که اگرسفارشی هم داشته باشم شماقبول نمیکنید و ایشان هیچ فرقی بابقیه کسانی که دستگیرشدند، ندارد تنها می‌خواهم بدانم که تنها درچه سطحی ازارتداد است، آیا جزء کسانی است که طبق ضابطه باید اعدام شود یا احیاناامیدی به هدایتش هست یا نه؟ غرض اینکه در مورد خواهرزادهشان تاکید داشتند به اینکه هیچ مسئله نیست و ارتباط مطرح نیست و این البته برای ما طبیعی است و برای کسانیکه باجمهوری اسلامی و موازین آن آشنا هستند چیز فوق العاده‌ای نیست ولی برای دنیائی که این خصوصیات و این تربیت مکتبی زندگی رانمی‌شناسد و با آن بیگانه است چیزجالبی است. خبرنگار ما سپس ازشرح و مبارزات حجةالاسلام معادیخواه جویا شد و وی درپاسخ گفت: بنده زندگی پرخاطره‌ای رامجموعه‌دارم و اگرفرصت بکنم خاطرات مختلف خودم راجمع بکنم، مجموعا سرگرم کننده است.

■ شرح زندگی وزیر ارشاد

تولدم درقم بوده البته پدرومادرم کرمانشاهی بودند و داستان آوردن آنها به قم و تغییر زندگی‌ای که برایشان پیدا شده، خودش یک داستان جالبی برای خودم است بهرصورت ازاولین روزهائی که من خودم راشناختم، مسئولیت زندگی رابردوش خودم احساس میکردم چون مرحوم پدرم مجبور شده بودقم راترک کند و بکرمانشاه برگردد و بارندگی روی دوش مادرم بود که باخیاطی و امثال اینها زندگی ما رامی‌چرخاند و تازه درخیاطی‌هم یک تقیداتی داشت که درآمدش راخیلی‌کم‌میکردمثلا مقید بود به اینکه لباسهائی را که ممکن است مثلاًزنها حجاب شرعی را درآن رعایت نکنند، ندوزد خیلی محدودیتهای بیش ازحدمعمول برای خودش داشت که طبعا کارش را به کارهای خیلی ساده‌ای منحصر میکرد. و ما از روزهای اولی که خودمان راشناختیم درگرداندن زندگی به آنها کمک میکردیم چون پدرمن مرقم نبود، سرپرستی من عملا ازیک طرف باعموی من بود(که البته ایشان سیدهستند، برادرناتنی پدرم هستند) ازطرف دیگر بایکی ازشوهرهمشیرها بود وتحت سرپرستی اینها تحصیلات خودم رابعد ازدوره دبستان شروع کردم منتهی توأم باکار،روزها ازصبح تاظهروگاهی هم تابعد ازظهر کاربافندگی میکردم واستادمان«مشهدی رضایی» بود که الان هم هست و دربیت امام قهوه‌خانه آنها را اداره میکرد باقسمتی از زندگی خودمان را اداره میکردیم و ازبعد ازظهر هم برای درس میرفتم حدود ۸۰۷ از تحصیلات ما به این صورت بود البته در این دوره محدودیت فوق‌العاده‌ای راهم ماداشتیم، بیش ازحدمعمول محدودیتهائی که بچه‌های مادارند که این محدودیتهای زیاد دربعضی جاهااثرش مثبت بوده و دربعضی موارد هم احساس میکنم اثرش منفی بوده است.

● سال ٤١، شروع مبارزات

سال ٤١ بود که بعد ازظهر بایکی ازدوستان نشسته بودیم«شرح لمعه» رامطالعه میکردیم و آن دوست همدرس ما به‌مایک اعلامیه رساندند که اولین اعلامیه رسمی امام بود تلگرافی بود به نخست‌وزیر وقت«علم» که بااین عبارت شروع می‌شد:«درتعطیل طولانی مجلسین، دیده می‌شود دولت اقداماتی درنظردارد که مخالف شرع انورو‌قانون اساسی کشور است...» این اعلامیه که یک حرکت سیاسی بود، دخالت یک مرجع تقلید درامورسیاسی کشور بود و اعتراض به یک حرکت خلافی بود یک جرقه‌ای رادرمغزما بوجودآورد که بطورکلی مثل اینکه یک دنیای دیگری را مادرمقابل خودمان دیدیم ازآن لحظه من جذب امام شدم، البته این را باید بگویم که‌در خانواده ما حتی آنموقع که امام شناخته شده نبود من نام ایشان را به عنوان حاج آقا روح الله از عمویم زیاد شنیده بودم، بنام یک فرد وارسته خالص، چون عمویم گرایشهای عرفانی خیلی زیادی داشت این بعد شخصیت امام، بیشتر او را جلب کرده بود بنابراین‌قبل از اینکه امام در ذهن من به عنوان یک شخصیت سیاسی واجتماعی تجلی بکند یک خاطره‌ای به این صورت از او داشتم، یعنی چهره معنوی سبحانی از او درذهنم بود و با این حرکت به یک صورت خاصی مرا جلب کرد بطوری که احساس می‌کنم کلّه همه وجودم جذب ایشان شد. دیگر از آن لحظه به بعد دقیقا هیچ اعلامیه‌ای نبود که ایشان بدهد و ما نخوانیم ، یا هیچ وقتی نبود که ایشان صحبتی بکند ما خودمان را به آن نرسانیم خیلی ساده وارد مبارزات سیاسی در بسیط ترین شکلش شدیم. روزهای اولی که ایشان حرکت را شروع کرده بود که جنبه مبارزه به آن معنی نداشت و مواجه با مخالفت با دستگاه نبود در آن حرکت اول دستگاه در جواب دادن یک مقداری مسامحه کرد و بعد هم تسلیم شد اما در حرکتهای بعد کم‌کم اعلامیه و نوار ایشان حالت قاچاق بخود گرفت از همان موقع هم مبارزه مقداری عمیقتر شد ما به عنوان تکثیر نوار و تکثیر اعلامیه‌های ایشان اولین حرکت را شروع کردیم و یادم هست که با دوستان هم محل خودمان که الان خیلی از آنها در قم هستند ویاد همه شان بخیر یک اعلامیه‌ای را میگرفتیم و میرفتیم در خانه‌ای می‌نشستیم یک مقداری از این کاربنها فراهم می‌کردیم هر کدام مثلا ده بار اعلامیه را می‌نوشتیم، هر دفعه مثلا ٥ نسخه و ده نفر بودیم مثلا ٥٠٠ نسخه تهیه میشد و آنرا تکثیر میکردیم بدون اینکه مسئله دستگاه پلی کپی و امثال اینها در کار باشد از اینجا شروع و جلو تر آمدیم خاطرات زیادی از آن اولین حرکتهای ایشان همیشه در ذهن من مجسم هست. عظیمترین آن خاطره عصر عاشورا بود آن صحبتی که ایشان کردند و برای اولین بار ابهت شاه را شکستند و صریحا او را مورد خطاب مستقیم قرار دادند با بی اعتنائی از موضع قدرت معنوی و بعد ١٥ خرداد پیش آمد در ١٥ خرداد بنده داخل جمعیت بودم و از نزدیک شاهد شهادت جمعی از مردم بودم و بعداز ١٥ خرداد که در قم حکومت نظامی بود یک شبی در مسجد جامع قم منبر رفته بودم در صورتیکه بطور کلی سخنرانی ممنوع بود ولی درگوشه‌ای از شهر کسی منبر برود دستگاه تحمل میکرد ولی رئیس کلانتری آمده بود آنجا که ببیند چه خبر است من برای بی اعتنائی به او هنگامی که وارد شد اسم امام را آوردم که برای اولین بار دستگیر شدم البته طول نکشید شب کلانتری بودم و صبح مرا به شهربانی بردند و آزاد کردند اما برای اولین بار توپ و تشر و برخوردهای خشن ایجاد را دیدم و یک مقداری برای دفعه اول موثر و مفید بود از آن لحظه به بعد در حد قدرت و توان خودم سعی میکردم در کنار کسانی که وفا دار به حرکت امام هستند باشم بتدریج پای ما به تهران باز شد و با برادرانمان در تهران آشنا شدیم و ماموریتهایی را در تهران شروع کردیم مسجد هدایت و مرحوم آیت الله طالقانی و منبرهایی که آنجا می رفتیم وجمعی که آنجا جمع می‌شدند مجموعه ایجاد یک شرایطی خاصی را برای من بوجود آورد، یکی، دو بار دستگیر پهای مختصری در شهادت مرحوم سعیدی داشتم که آنها چیزی طول نکشید تا سال ٥٠ که ماه رمضان در مسجد هدایت آیت ا... طالقانی منبر میرفتند آخر ماه رمضان مسجد را بستند و ایشان را به رابل تبعید کردند و بعد هم ما را دستگیر کردند که آن دستگیری تقریبا ٤ ماه طول کشید، بعد از اینکه من آزاد شدم و به قم آمدم چند ماه بعد مجددا دستگیر شدم ما را به گنبد کاوس برای سه سال تبعید کردند بعد از ٦ ماه در گنبد کاووس مجددا مرا دستگیر کردند و به تهران آوردند(آخر سال ٥٤) و به زندان ابداحبسد و محکومیت آن ١٨ ماه بود منتهی بعد از ١٨ ماه آزاد نکردند و حدود ٢٠ ماه دیگر ما را نگه داشتند حدود سه سال و یکی دو ماه شد در یک سال آخر زندان همزندانی با فقیه عالیقدر آیت الله منتظری و مرحوم طالقانی، جناب آقای هاشمی رفسنجانی، آقای انواری، آقای لاجوردی، آقای کروبی، و جمعی دیگر از دوستان که این سال آخر، زندان پرباری بود و در واقع سرفقلی داشتیم و البته من در تمام این دستگیری ها که گرفتار می شدم در تمام این زندانها هیچوقت نبود که مثلاً دشمن می گفت که تو قول بده فعالیتهای سیاسی نکنی و من بگویم نخیر من میروم و کارهای سیاسی هم می کنم. ما معمولاً در این موارد می گفتیم که نه ما کاری نداریم من بیش از ١٣٠١٢ بار التزام دادم که فعالیت سیاسی نکنم و این بار هم به همین شکل بود با التزام به اینکه فعالیت سیاسی نکنیم آزاد شدیم ولی پس از چند ماهی طول کشید که ماجرای شهادت آیت ا... سید مصطفی خمینی پیش آمد، در جلسه‌ای که بمناسبت چهلم ایشان از طرف بیت امام در مسجد اعظم برپا شده بود، من به منبر رفتم که پس از آن به اتفاق ٤ نفر دیگر از قم تبعید شدیم که بنده به سیرجان تبعید شدم و آقایان ربانی املشی، ربانی شیرازی، خلخالی و حجتی به جاهای دیگر تبعید شدند. بعد از مدتی ما را به سلماس منتقل کردند و بعد به جیرفت فرستاده شدم. سپس در زمان شریف امامی مخفیانه به تهران آمدیم. بعد از ١٧ شهریور به اتفاق آقایان ربانی املشی و حجتی کرمانی و سید هادی خامنه ای در میدان خراسان دستگیر شدیم دو ماهی در کمیته بودیم و از ما التزام گرفتند که خودمان به جیرفت برگردیم. ما هم التزام دادیم ولی نرفتیم. آقایان املشی و کرمانی به جیرفت رفتند و گاهی که با ما تماس تلفنی داشتند می گفتند که شما قول دادید، پس چرا نمی آئید، من هم می گفتم که از این قول ها زیاد داده ام. این روزها دیگر اوج مبارزات بود و رژیم برای ظاهر سازی محاکمه قلابی تشکیل داد و همه تبعیدها را لغو کرد.

* در برنامه ای که دولت شهید باهنر در مجلس تقدیم کرد برنامه وزارت ارشاد تحت عنوان فرهنگ و هنر و ارشاد اسلامی تقدیم شد.
* طرح بسیج عمومی برای نهضت سواد آموزی در دست اقدام است.
* آیت ا... بهشتی با آن برجستگی هائی که داشت، در افراد معدودی دیده می شد.
* هرگز کارهای مهم، آیت ا... بهشتی را از وظائف کوچکی که انسان در روابط اجتماعی دارد، باز نمی داشت.
* هیچ اعلامیه ای نبود که امام بدهند و ما نخوانیم.
* از نیروی طلاب فاضل برای تدریس در انجمنهای اسلامی وزارتخانه ها استفاده خواهد شد.
* برای بزرگداشت ۲۲ بهمن از یکماه پیش تدارک دیده ایم.
* خلوص و پاک باختگی شهید رجائی نسبت به اسلام از برجستگی های بسیار جالب ایشان است.
* مشکل عمده وزارت ارشاد، مشخص نبودن شرح وظائف آن است.
* آیت ا... دکتر بهشتی حتی در شرائط بحرانی هم که همه چیز بهم میخورد، بندرت پیش می آمد که در زندگی و روابط و برنامه هایش، بی نظمی دیده شود.
* تجسم زیبائیهای مکتب را در اعمال و رفتار و گفتار آیت ا... بهشتی مجسم می کنیم.
* دکتر باهنر فردی کم حرف و بی ادعا بود اما در عمل خیلی بیشتر از یک انسان پرکار فعال، تلاش میکرد.
* همه شهدا را در جمع خودمان حاضر میدانیم و آنها هرگز از صحنه غایب نیستند.
* شهید رجائی، چیزی که برایش مطرح بود، این بود که به اسلام خدمت کند، اما با چه عنوانی و در چه سمتی، برایش مطرح نبود.

آگهی حراج

۱ـ ششدانگ یک قطعه زمین بمساحت ٤٨٩٠/١٧ متر مربع قطعه دوم تفکیکی به پلاکهای ١٣٣٤ الی ١٣٣٦ مفروز و باقیمانده پلاک مذکور واقع در بخش دو تهران خیابان سعدی بحدود زیر.

شمالا بطول ٨٨/٩٠ متر دوقسمت است اول بدیوار باغ فرح رضاخان دوم دیواریست به باغ مجاور مذکور به پلاکهای ١٣٣٢ و ١٣٣٣ شرقا بطول ٥٤ متر دهنه مغازه‌ها و درب ورودی بخیابان شیخ (سعدی فعلی) جنوبا اول بطول ٢٥/٧٥ متر دیواریست بدیوار احیاء الملک پلاک ١٣٣٧/٤ دوم که فرعی است بطول پنجاه سانتیمتر بقطعه تفکیکی قبلی سوم بطول ١٧/٥٠ متر بقطعه تفکیکی قبلی چهارم که شرقی است بطول نه متر بقطعه تفکیکی قبلی مذکور پنجم بطول ٦/٢٠ متر بقطعه تفکیکی سابق یاد شده ششم که شرقی است بطول نه متر بقطعه تفکیکی سابق الذکر هفتم بطول ٣/٥ متر بکوچه خاص هشتم که غربی است بطول هفت متر دیواریست بدیوار تیمچه حاج حسنعلی که مالکین آن سرهنگ محمودخان قدیمی و قدسیه خانم و عالیه احیاء الحاجیه و صدیقه خانم سرور الحاجیه و حاج میرزا حسین تهرانیان میباشد نهم بطول ٢٠/٧٥ متر دیواریست بدیوار مجاور مذکور غربابطول ٢٤ متر ج- ایی بقطعه اول این تفکیکی دوم بطول ١٥ متر که جنوبی است ج- ایی بقطعه اول این تفکیکی سوم بطول ٤٠/٤٥ متر دیواریست بدیوار دکاکین و حیاط ورثه مرحوم امین الحرم آقای میرزاعلی شهمیرزادی چهارم دیواریست بدیوار فرح رضاخان.

٢ـ ششدانگ یکباب حمام بمساحت ٢٤٩/٤٧ متر مربع قطعه اول تفکیکی بشماره یک فرعی از ١٣٣٤ تا ١٣٣٦ اصلی مفروز و مجزی شده از ششدانگ پلاکهای اصلی مذکور واقع در بخش دو تهران خیابان سعدی بحدود زیر.

شمالا بطول ١٧/٥٠ متر به باقیمانده پلاکهای مورد تفکیک ١٣٣٤ تا ١٣٣٦ شرقا اول بطول ٥٠٪ سانتیمتر بباقیمانده مورد تفکیک به پلاکهای ١٣٣٤ تا ١٣٣٦ دوم بطول ١١ متر دیواریست به خانه احیاء الملک پلاک ١٣٣٧/٤ جنوبا اول بطول ٢١/٦٥ متر دیواریست بخانه مجاور مذکور که برای پلاک ١٣٣٧/٧ و ١٣٣٨ منظور شد. دوم که شرقی است بطول ٦/٢٠ متر دیواریست بخانه مذکور پلاک ١٣٣٧/٨ سوم بطول ١/٨٠ متر بکوچه خاص غربا اول بطول نه متر دوم که شمالی است بطول ٦/٢٠ متر سوم بطول نه متر هر سه قسمت محدود است به باقیمانده مورد تفکیک ملکی آقای حسین ابراهیمی راد که به ثبت رسیده و بشرح زیر در اجاره میباشد. بموجب صورت مجلس تنظیمی مورخه ٥٨/١٢/٢٨ مأمور اجراء ثبت تهران پلاکهای فوق‌الذکر بصورت پشت باب مغازه و پارکینگ درآمده است.

١ـ سه باب مغازه بقرار ماهیانه پانزده هزار ریال باظهار در اجاره رسمی دارد و در اجاره شرکت ایران مارگر به مدیریت آقای ایوب یوسفزاده میباشد.

٢ـ مغازه پلاک شماره ٤٧٩ بقرار ماهانه پنجهزار ریال باظهار همسایگان در اجاره آقای گیو میباشد.

٣ـ مغازه پلاک ٤٨١ بانضمام مقداری از پشت مغازه‌های ٤٨٣ و ٤٨٥ و یکباب انباری در داخل پارکینگ بقرار ماهیانه بیست و دو هزار ریال در اجاره شرکت کروب میباشد که به اظهار اجاره رسمی در دسترس ندارد.

٤ـ دوباب مغازه ٤٨٥ و ٤٨٣ بقرار ماهانه ٤٨٠٠ ریال با اجاره عادی در اجاره شرکت پنوماتیک میباشد.

٥ـ مغازه ٤٨٥ بقرار ماهیانه سی هزار ریال با اجارنامه رسمی در اجاره شرکت ایراندین میباشد.

٦ـ یکباب انبار داخل گاراژ بقرار ماهیانه سیزده هزار ریال با اجاره نامه عادی در اجاره آقای خلیل ایلخانی میباشد.

٧ـ پارکینگ روباز در اختیار مالک میباشد در روز ٦٠/٧/١ از ساعت نه صبح تا نیم بعدازظهر در دایره سوم اجرای ثبت تهران (طبق ماده ١١٣ مکرر اصلاحی آئیننامه اجرائی بهر قیمتی که خریدار داشته باشد به حراج گذاشته و حراج از مبلغ ٢٢٦٩٩٦٢٣٦/ ریال شروع و هرگاه راید بر مبلغ مندرج در آگهی خریداری شود حق حراج مازاد برمبلغ مذکور بعهده خریدار است ضمنا مال الاجارهها از تاریخ مزایده متعلق بخریدار و مدت اجارهامها منقضی گردیده است

رئیس دایره سوم اجرای ثبت تهران

تاریخ انتشار آگهی نوبت اول ٦٠/٦/٣
تاریخ انتشار آگهی نوبت دوم ٦٠/٦/١٠
تاریخ انتشار آگهی نوبت سوم ٦٠/٦/١٧

شماره‌های تلفن‌خانه روزنامه جمهوری اسلامی
٣٠٣٠٦٤ و ٣٠٣٠٦٣ و ٣٠٢٠١٨

شاگردممتاز

آقای تقی رهرائی صالحی دانش‌آموز دوم تجربی دبیرستان دهخدا بوئین‌زهرا بامعدل ١٨/٨٤ شاگردممتاز شناخته شده است.

آگهی تجدید مناقصه شماره ٦٠/٦١

راه‌آهن دولتی ایران درنظر دارد ٨قلم لاستیک روئی و توئی دراندازه‌های مختلف موردنیاز خود رابرطبق مشخصات فنی مربوطه و براساس مقررات و ضوابط آئین‌نامه معاملات دولتی ازطریق مناقصه تحویل سی‌انداف یکی از بنادرایران یا مرز حلفای ایران خریداری نماید سپرده شرکت درمناقصه ٤٠٠٠٠٠ و مدت تحویل کالا ٤ماه از تاریخ گشایش اعتبار اسنادی خواهد بود داوطلبان شرکت درمناقصه باید برای اطلاع از جزئیات مشخصات و شرایط معامله درساعت اداری باداره کل کارپردازی راه‌آهن واقع درخیابان آیت‌الله طالقانی ساخت

جمهوری اسلامی
ارگان حزب جمهوری اسلامی

روزنامه سیاسی- اجتماعی صبح
صاحب امتیاز- سید علی خامنه‌ای

منطقه پستی ۱۱- خیابان سعدی جنوبی- شماره ۵۷۱- صندوق پستی ۲۱۳۰- تلفن ۳۰۲۰۱۸- ۳۰۲۰۱۴- ۳۰۴۷۴۳- ۳۰۲۰۰۴

سه‌شنبه ۱۷ شهریور ماه ۱۳۶۰- ۹ ذیقعده ۱۴۰۱- ۸
سپتامبر ۱۹۸۱ - شماره ۶۵۵- سال سوم

شهید مظلوم آیت‌ا... دکتر بهشتی:

مسئولین موثر انقلاب هر چه صادق‌تر کار کنند بیشتر در معرض توطئه‌ها قرار می‌گیرند

شهید رجائی رئیس‌جمهور منتخب امت:

ما تصمیم گرفته‌ایم به یاری خدا از میهن و انقلابمان دفاع کنیم و این دفاع را تا آخرین نفر و آخرین نفس ادامه خواهیم داد

شهید حجت‌الاسلام دکتر باهنر نخست‌وزیر محبوب امت:

پیام انقلاب، پیام آزادی‌بخشی است که بیش از هر چیز کشورهای مرتجع منطقه را تهدید می‌کند

امام امت در دیدار با اعضاء هیئت دولت:

باثبات‌تر از مملکت ما کدام مملکت است؟

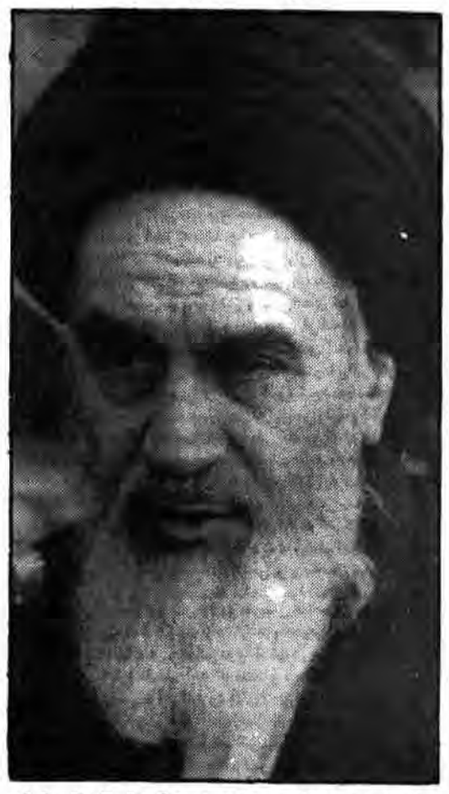

اعضاء هیئت دولت دیروز باحضرت آیت‌ا...العظمی امام خمینی رهبرانقلاب و بنیانگذارجمهوری اسلامی ایران دیدار کردند، در این ملاقات آیت‌ا... مهدوی کنی نخست‌وزیرطی سخنانی گزارشی ازبرنامه‌های دولت را به‌استحضار امام رسانید.

ابتدا نخست‌وزیربااظهارتاسف ازفقدان دویارامام شهیدرجایی و شهیدباهنراعلام آمادگی کردمسئولیتی که به هیئت دولت سپرده شده انشاءالله باانسجام و هماهنگی بیشتر انجام گیرد.

نخست‌وزیرباشاره به حضورامت قهرمان ایران درصحنه و رهبری انقلاب امام و عنایات خاصه قادرمتعال درانقلاب اسلامی ایران گفت: این دولت متکی به پشتیبانی توده‌های قهرمان مردم است. مهدوی کنی درباره جریانات اخیرمملکت گفت این حوادث ازلوازم یک انقلاب مکتبی و یک انقلاب واقعی است. وی باشاره به فشارهای خارجی و داخلی عوامل آمریکا گفت:

این موضوع دلیل برضعف ماتیست ودلیل قدرت رهبری و انقلاب است و هیچگونه احساس ضعفی مانمی‌کنیم و میدانیم که یک دولت قوی درسایه رهبری امام و پشتیبانی ملت قرارمی‌گیرد قهرا دشمنان فراوانی خواهد داشت. وی افزود براین اساس دشمن احساس خطرمیکند و درآخرین نفسهای خودش باآنچه درتوان داردسعی میکند انقلاب را ازبین ببرد و اگر ماضعیف بودیم این قدردشمن نداشتیم.

مهدوی کنی با اشاره به حضور وررای قبلی و معرفی وررای راه و کشور گفت همگی آمادگی انجام وظیفه را دارند و برنامه این دولت ادامه راه دولت شهیدباهنراست و درسرلوحه برنامه‌های دولت سه مطلب اساسی است که مقدم برسایربرنامه‌ها است.

پس از سخنان آیت‌ا... مهدوی کنی نخست‌وزیر، امام خمینی رهبر انقلاب و بنیان‌گذار جمهوری اسلامی ایران سخنانی ایراد فرمودند متن سخنان امام امت بشرح زیر است:

● برنامه دولت خواست ما است

بسم‌الله‌الرحمن‌الرحیم

البته این برنامه‌ای که جابعالی ذکر کردید همین برنامه‌ای است که ما می‌خواهیم و من امیدوارم ک موفق بشوید که این برنامه بخارج تحقق پیدا بکند و مثل دولتهای رمان طاغوت نباشد که یکی میامد برنامه میداد و دومی میامد برنامه‌ای برخلاف میداد و همینطور درعمل جرظلم و تعدی چیزی نبود. یکی دلیل براینکه رشد کرده است همه ارگانهای ما همین است که برنامه شما عین برنامه دولت سابق است.

● رسیدگی به امورضعفا بالاترین چیز است

چنین نیست که شما حالا یک برنامه دیگری درست کنید و چه همه متحد هستید در این که هم امنیت داخلی و هم جنگ خارجی باید تأمین بشود و همینطور راجع به اقتصاد و رسیدگی به امورضعفا که بالاترین چیز است من امیدوارم که خداوند موفق کند شما را این برنامه‌ها را تحقق بدهید انشاءالله هم بلند مدت و هم کوتاه مدت تا انشاءالله موفق باشید.

● تبلیغات رادیوهای خارجی مبنی برعدم ثبات جمهوری اسلامی

من میخواستم چند نکته را عرض بکنم، یکی اینکه لابد همه آقایان میدانند که درتبلیغات خارجی همه گروهها تقریبا همه رادیوهای فاسد تبلیغ میکنند که ایران بیک موئی بند است کانه دیگرآخر عمرش هست، و تمام شده مامیخواهیم بگوئیم که عدم ثبات یک کشور باید ازکجا سرچشمه بگیرد و آیا درایران یک همچه مطلبی شده است یا نشده است، خوب یکی این است که عدم ثبات برای این است که چند نفر آدم را در عین حال که بسیارعزیز بودند کشتند.

● ترور شخصیتها و عدم ثبات کشور!

پس بنابراین حالا که رئیس جمهور یک کشور را میکشند، پس معلوم میشود که این مملکت ثبات ندارد. من چند نفر ازرئیس جمهوریها رامیدانستم که رئیس جمهورهای امریکا را که کشتند لکن گفتم سئوال کنم- گفتند هشت نفر ترور شده‌اند که چهارنفرشان کشته شدند و چهارنفرشان هم یکی از آنها این آخری بود موفق نشدند که بکشند او را هشت تا رئیس جمهورامریکا که بزرگترین کشورهای سرمایه‌داری است کشته شده است، پس اگر رئیس جمهوروقتی کشته میشود ثبات ازبین می‌رود باید امریکا ثباتش را از دست داده باشد. خوب همین اولی که ریگان سرکار آمد،ترور شد، تقریبا همان روزهای اول ترور شد. خوب چه شد که امریکا به هم نخورد و نباید هم به هم بخورد، بنا هم ندارد.

● ترورها درکشورماتغییری نخواهد داد

دلیل براینکه این ترورها هرچه باشد کشورما راهیچ درش تغییر نداده ایی است که یک نخستوزیری ترور می‌شود، همان روزش نخستوزیردیگری تعیین میشود. رئیس جمهور ترور میشود درموعدقانونی یازودترشاید، رئیس جمهور تعیین می‌شود. به مجردایکه یک ملتی که ۱۵ خرداد را با ۱۵ هزار نفرشهید بطوری که گفته شده است پشت سرگذاشته است و ۱۷ شهریوررا با آنهمه کشتاری که درمیدان شهدا شد پشت سرگذاشته است و ابدا کنارننشسته است. البته بین ۱۵ خرداد بازیک مقداری طولانی شد، لکن ازآن وقتی که نهضت دوباره شروع کرد،۱۷ شهریوریک قضیه‌ای بود برای ما

اسامی هشت تن از روسای جمهوری آمریکا که تا کنون ترور شده‌اند

روز گذشته امام امت طی یک سخنرانی در زمینهٔ ثبات جمهوری اسلامی ایران، به ترور روسای جمهور آمریکا در طول تاریخ معاصر نیز اشاره کردند اسامی و تاریخ ترور ۸ رئیس جمهور آمریکا که تا کنون ترور شده‌اند باین شرح است:

۱- ابراهام لینکلن ۱۴ آوریل ۱۸۶۵ بوسیله هنرپیشه‌ای بنام جان ویکز در تاتر فورد.

۲- جیمز آبراهام گازفیلد ۱۹ سپتامبر در ایستگاه راه آهن بوسیله مامور ایستگاه راه آهن

۳- ویلیام مک هنری تاریخ ترور اول سپتامبر ۱۹۰۱ در نمایشگاه پان آمریکن در بوفالوی نیویورک (در تاریخ ۱۴ سپتامبر در گذشت)

۴- جان فیلد جرالدکندی ۲۲ نوامبر ۱۹۶۳ در والاس تگزاس

۵- آندره جاکسون

۶- هاری ترومن

۷- جرالد فورد

۸- رونالد ریگان

بنا به اظهارات مختلف همچنین تئودوروزولت و فرانکلین روزولت نیز مورد سوءقصد قرار گرفته‌اند.

● کسانی که از اسلام و روحیهٔ ملت مطلع نبودند، فکرمیکردند که باکشتار۱۷ شهریورنهضت خاموش میشود

فرداست ظاهرا ۱۷ شهریوراو یک قضیه‌ای بود برای ایران و کسانی که مطلع از اسلام نیستند و روحیه‌مردم مسلم را نمی‌دانند، خیال میکردند که شاید آن وقت سرکوب شدند و تمام شد و رفتند سرکارشان. چندین هزارنفر را درمیدان شهدا به مسلسل بستند، مسئله دیگر تمام شد و ما دیدیم که دنبال اوزیادتر شد. همه چیز یعنی قدرت ملت که همان قدرت اسلام است و قدرت الهی است، هیچ ابدا درشان تزلزلی پیدا نشد و دنبال کردند مطلب را. درهرمطلبی که پیش می‌آید ما می‌بینیم که این ملت مامستعدتر میشوند و بهتر پیش میروند. بنا براین اگر تزلزل ازناحیه این است که افراد کشته شدند در ۱۷ شهریوروا۱۵ خردادهم چندین هزار کشته شده است و اگر این است که شخصیتها از بین رفتند.

البته ما متاسفیم و می‌دانیم که شخصیتهای بزرگی از دست رفته‌اند و یادشان گرامی، لکن شخصیتها اسباب این نمی‌شود که یک مملکتی که سی و چند میلیون جمعیت دارد همه مصمم و همه حاضر، یک افرادی که وقتی که همین شخصیتها به شهادت می‌رسند خانواده‌هایشان و برادرهایشان، بچه‌های کوچکشان می‌آیند صحبت می‌کنند و دلداری به مردم میدهند، بچه کوچک می‌آید و می‌گوید مردم باید به انسجام خودشان ادامه بدهند این یک همچه کشوری که اینطور شده و این از برکت اسلام است که مردم آنطوری درصحنه حاضرند، وقتی اینطور شد دیگر معنا ندارد که کسی بگوید که به یک موئی بسته است و تزلزل حاصل شده است، البته خوب یک نفر بسیار عزیز از دست ما رفته است یک نفر دیگری بجای او می‌آید یا آمده است.

● هر جریانی که در ایران واقع میشود، در جاهای دیگر واقع شده است.

اینها یک مطلبی است که اینها می‌خواهند به آن بادکنند و باد به آن برنند و بزرگش کنند و اینها هر قصه‌ای که در ایران واقع میشود مشابهش در جاهای دیگر هم واقع شده است.

حالا که در ایران واقع شد پس ایران چه خواهد شد. نه اینکه اینها نمی‌فهمند اینها می‌فهمند یک مسئله نشده است البته می‌خواهند صحبت کنند باید یک صحبتی کرد واین مسئله اسباب هیچ چیز نشده.

● مردم به ما دلداری میدهند

میگویند که فلانی دلداری به مردم میدهد، مردم دارند به ما دلداری می‌دهند نه من دلداری به مردم میدهم. این مردمند که دلداری به همه ما میدهند. این جمعیتها و این زنها و این بچه‌ها و این بزرگها که همیشه حاضرند دلداری به ما میدهند. نه اینکه ما به آنها دلداری میدهیم این مسائل اصلا مسائلی نیست که متزلزل کند یک ملت را و یک دولت را دولت ما الان همان دولت است، ملت ما همان ملت است، مجلس ما همان مجلس است.

ما هیچ تزلزل روحی نداریم

اگر خدای نخواسته باز هم خیانت کنند و این دولت را و ماها را از بین ببرند باز هم همین مردمند و باز هم همین ملت و باز هم همین بساط ما هیچ تزلزل روحی نداریم. هیچکداممان بچه‌های کوچکمان و حتی زنها تزلزل ندارند، جمعیتهای میلیونی مردم هیچ تزلزلی ندارند البته آنها هرچه دلشان می‌خواهند میگویند ورشکسته هستند و رفته‌اند از بین خب ما متوقع نیستیم کسانی که ورشکسته هستند و فرار کرده و رفته‌اند برای ما تعریف کنند، البته باید بگویند و بیشتر از اینها بگویند که خیر اسلام چطور شد. من فکر می‌کردم که اسلام شناسی قبلاً یک مقاله‌ای یک کسی می‌نوشت میشد اسلام شناس، چند تا مقاله در روز نامه و یا در یک جائی نوشته میشد اسلام شناس.

● کارتر و صدام و سادات اسلام شناس هستند!!

گاهی یک کسی یک تاریخی می‌نوشت میشد اسلام شناس- و کتابسوزی هم می‌کرد مثل کسروی بلکه دعوی نبوت هم میکرد اسلام شناسی تقریباً روبه تورم است. خوب صدام هم اسلام شناس شده است!! آقای سادات هم جزء اسلام شناسهاست که تشخیص می‌دهد که فلان امر موافق اسلام است یا موافق اسلام نیست!! اخیراً آقای کارتر هم جزو اسلام شناسها است!! (خنده وزراء) کارتر در جلسه‌ای گفته بود این کارهائی که در ایران فلان میکنند موافق اسلام نیست! (خنده شدید وزراء) معلوم شد که ما اسلام شناس داریم که به ابعاد اسلام شناسی اضافه میشود.

● فردا بگین هم اسلام شناس میشود!!

فردا بگین هم اسلام شناس میشود و شاید شده است!! وهی میگویند موافق اسلام نیست. اسلام چطوره، که اسلام را نمی‌دانید باصاد می‌نویسند یا باسین می‌نویسند شما به اسلام چکار دارید؟ اون یک کتاب می‌نویسد بعد می‌گوید من اسلام شناسم، اسلام را من می‌شناسم، یکی مقاله‌ای می‌نویسد می‌گوید من اسلام شناسم و اشخاصی که مثلاً ۷۰ یا هشتاد سال زندگی کرده‌اند و همه‌اش هم در اسلام بوده‌اند نه اینها نمی‌دانند لا کن آقای کارتر می‌داند و رفقای ایشان.

● متوقع نیستیم از کسانی که ضرر دیده‌اند برای ما خوب بنویسند

در هر صورت این مسائل برای انقلابات هست که هم آنهائی که خارج و داخل ضرر دیده‌اند، باید البته بد بگویند. ما نباید متوقع باشیم که اینهائی که شکست خورده‌اند و رفته‌اند برای ما خوب بنویسند یا ما نباید متوقع باشیم که روزنامه‌های امریکا و کسان دیگر برای ما چیزهای خوب بنویسند خوب آنها رفته‌اند از بین منافعشان از دستشان رفته است خب کسی که تمام منافعش را شما ازش گرفته‌اید ملت ما همه منافع امریکا را گرفته الان یکشاهی ندارد. یکسیر نفت نمی‌تواند از اینجا صادر کند و همینطور سایر کشورهائی که منافعشان از دستشان رفته نباید ما متوقع باشیم که اینها برای ما مقاله خوب بنویسند.

البته آنها باید به ما فحش بدهند.

● مصیبت این است که دشمنان از ما تعریف کنند

اگر یکروزی اینها برای ما خوب نوشتند آنوقت هست که ما مصیبت داریم. من یکوقتی این کلمه را گفتم که اینها نمی‌فهمند، اگر می‌فهمیدند می‌آمدند تعریف از فلان آدمی که مثلاً درپیش مردم یک ارزشی دارد هی شروع میکردند تعریف کردن همین اسباب این شد که ارزشش از بین رفت. اگر بگین بما فحش بدهد ما ارزشمان شاید پیش مردم اگر باشد زیادتر بشود.

● اگر بگین و صدام و دیگران به کشور ما بد میگویند حق دارند!

به دولت ما اگر بگین یا صدام دیگران که در این طریق هستند آنها اگر به ما بد بگویند من می‌گویم که خب حق دارند برای اینکه صدام می‌خواست که سه چهار روزه یک کشوری را بگیرد و الان یکسال است که باز می‌بینیم که او شکستش زیاد است و ما الحمدالله داریم جلو تر می‌رویم انشاءالله زود تر هم جلو خواهیم رفت. وقتی صدام می‌بیند تمام آبرویش بسته به این است که یک کاری بکند یک صلحی - یک صلحی که برای اولا اقل یک قدری سرپوش باشد بکند و ایران حاضر نمی شود مذاکره کند مگر اینکه او کنار برود و از بین برود و البته او باید دشمن بشود و بگوید که ما پنج هزار نفر را کشتیم. همین چند روز که شکست فاحش در دو سه جا خوردند این گفته است که ما پنجهزار نفر از ایرانی ها را کشتیم وچه وچه کردیم خب اگر این را نگوید چه بکند باید یک همچه چیزهائی را بگوید یا آنهائی که از اینجاشکست خوردند و رفتند اگر این شیطنت ها را نکنند چه بکنند

وفاداری ملت به اسلام وحمایت نمودن از دولت و مجلس

اگر از یک ملتی که آنها را بیرون کرده است و بجای آنها وفاداری خودش را به اسلام اعلام کرده است و درخیابانها میریزند واعلام می‌کنند و می گویند ما خودمان حاضریم بیائیم شما ها را حفظ کنیم دولت و مجلس خودمان را حفظ کنیم این چیزی را که از ملت می‌بینند که در غیاب آنها فرار کردند و در غیاب آنها مردم اینطور سرشوق هستند و اینطور مردم متوجه به حفظ دولت خودشان هستند و مجلس خودشان هستند خب آنها باید به ما بد بگویند نمی شود نگویند باید ما را خونخوار حساب کنند که اینها آدم کشند و آنها خودشان آدمها را می‌کشند، بسیار مردم صالح خیلی خوبی هستند که رجائی را آقای باهنر راعرض کنم آقای قدوسی را اینها را کشتند خیلی آنها کارهای بزرگی کردند.

بقیه‌در صفحه۴

امروز دربستر تاریخ

(سه‌شنبه ۱۷ شهریور= ۹ ذیقعده= ۸ سپتامبر)

۱۱۷۴ ه ق (۱۷۶۰ م): کشور کانادا از طرف فرانسویان به انگلستان سپرده شد وامروزه نیز که با نظام فدرالی در چهار چوب کامنولث انگلیس اداره میشود ودارای ۹۹۷۶۱۳۹ کیلومتر مربع مساحت و ۲۳۳۱۶۰۰۰ نفر جمعیت است، توسط فرماندار کل انگلیسی به نمایندگی از ملکهٔ انگلیس نظام سلطنتی تمثیل میشود.

قابل تذکر است که کانادا نخست زیر سلطهٔ فرانسویان قرار داشت ولی پس از حملات نیروهای استعماری انگلیس وشکست فرانسویان به مستعمره انگلیس تبدیل شد.

۱۲۳۱ ه ق(۱۸۱۵ م): ملت میارر وقهرمان لوکزامبورگ علیهٔ اقدام کشور آلمان در مورد ضمیمه کردن لوکزامبورگ به فدراسیون آلمان آغاز شد. این کشور با وجود اینکه بسیار کوچک ست همیشه از نظر امیتی برای مرکز اروپا حایز اهمیت بوده است.

این کشور تاسال ۱۲۸۵ هـق (۱۸۶۸م) صمیمهٔ فدراسیون آلمان بود واز این تاریخ ببعد استقلال یافت.

کشور لوکزامبورگ دارای ۲۵۸۶ کیلومتر مربع مساحت و ۳۵۷۰۰۰ نفر جمعیت است ویکی ار کوچکترین کشورهای اروپائی شاحته میشود

۱۲۷۲ ه ق (۱۸۵۵م): نیروهای متفق عثمانی، انگلیس وفرانسه (متفقین) پس ار ۱۱ ماه محاصره، دژ معروف سباستوپول در روسیه را متصرف شدند. در این نبرد که روسیه علیه متفقین میجنگید، ۳۰۰ هرار نفر ار هردوطرف کشته شدند. و این نبرد نیر مانند هر نبرد سلطه جویانهٔ دیگر، باعث حوبریزی‌های دردناکی شد که تاریخ از آن با اندوه فراوان یاد میکند.

۱۳۶۲ هق (۱۹۴۳م): ایتالیا و آلمان، دو متحد مهم جنگ دوم جهانی پس از سقوط موسولینی، با هم داحل پیکار شدند در نتیجه ایتالیا بدست متفقین جنگ افتاد و قرار داد تسلیم بلاشرط را امضاء کرد.

۱۳۶۴ هـ ق (۱۹۴۵م): نیروهای متجاور آمریکا، بخش جنوبی شبه جزیرهٔ کره را تصرف کردند. این حمله آمریکائیان زمینه‌ای برای تجزیهٔ کره بدو بخش شمالی وجنوبی شد ریرا نیروهای آمریکائی تا مدار ۳۸ درجه را در این سرزمین اشغال کرده بودند. نیروهای ارتش سرخ نیز در همین زمان قسمت شمالی شبه جزیره را تامدار ۳۸ درجه اشغال کردند

۱۳۷۱هـ ق (۱۹۵۱م): دولت شکست خوردهٔ ژاپن، با ۴۹ کشور آسیائی، افریقائی، آمریکائی و اروپائی در سانفرانسیسکو قرار دادی را امضاء کرد. این قرارداد یک «قرار داد صلح» بود.

۱۳۷۴ هـ ق (۱۹۵۴م): پیمان سیاسی- نظامی «سیتو» (پیمان نظامی مشترک آسیای جنوب شرقی) در شهر مانیل از طرف: استرالیا، فرانسه، انگلیس، نیوزیلاند، پاکستان، فیلیپین، تایلند وآمریکا، امضاء شد. این پیمان نظامی سیاسی بعلت تحولات سیاسی کشورهای منطقه وعدم کارائی ونیز خروج تدریجی اعضاء از آن در سال ۱۳۹۸ هـ ق (۱۹۷۷م) رسماً منحل شد و از بین رفت.

۱۳۵۷ ه ش) در اوج مبارزات انقلابی ملت مسلمان ایران علیه رژیم طاغوتی، وابسته ومزدور پهلوی، در میدان شهداء (میدان ژالهٔ سابق) نظامیان رژیم هواران انقلابی را که دست به تظاهرات رده بودند قتل عام کردند. چون روز ۱۷ شهریور مصادف با روز جمعه بود، در تاریخ انقلاب اسلامی ملت ایران این روز، پیروزی خون بر شمشیر بنام «جمعه‌خونین» نیز خوانده شده و بعنوان «یوم الله» تجلیل میشود.

پیام رئیس‌مجلس شورای اسلامی درارابطه با سالروز ۱۷ شهریور

در آستانه سالرور ۱۷ شهریور از سوی رئیس مجلس شورای اسلامی پیامی باین شرح انتشار یافت.

بسم‌الله‌الرحمن‌الرحیم

۱۷ شهریور سال ۵۷ نقطه عطفی درتاریخ انقلاب اسلامی ایران است شهدای این رور، حق عظیمی برما و انقلاب دارند طاغوت از گسترش روزافزون انقلاب هراسان شده بود با راهنمایی امریکا تصمیم گرفت قتل‌عام مبارران دریک صحنه و کشتاری قصاوت بار برای مدتی ملت را خاموش و دوام حکومت ننگین خانواده پهلوی و حضور امریکا را تضمین نمایدو برای این کشتار و قصاوت حتی جلادان اسرائیلی را به مدد آورد شما مردم با مقاومت کم‌نظیر و بااستقبال از خون و شهادت درآن کشتار فجیع ثابت کردید که شکست ناپذیرید و رژیم سفاک پهلوی دریافت که خشونت و قصاوت نه تنها این خلق ایثارگررا ارمیدان در نمی‌کند بلکه مقاوم‌تر ومصمم‌تر می‌سازد ۱۷ شهریور طاغوت را از کار برد خشونت مایوس کرد و مردم براثر مقاومت امیدوارتر و باعث انهدام محمدرضا و اربابش و جهش بسوی پیروزی برای مردم گردید- رحمت خدا را برای شهیدان قهرمان ۱۷ شهریور و صبر و اجر برای بازماندگانشان و توفیق الهی را برای خلق در ادامه راهشان طلب می‌کنیم.

رئیس مجلس شورای اسلامی اکبر هاشمی رفسنجانی ۶۰/۶/۱۶

نرخ خرید و فروش ارز به ریال

۱۳۶۰/۶/۱۷

نوع ارز	رسمی خرید	رسمی فروش	خرید	عیررسمی فروش	فروش بمسافرین
دلار کانادا	۶۷/۲۴۱	۶۸/۳۸۷	۷۵/۳۵	۷۵/۸۵	۹۷/۲۰
دلار استرالیا	۹۲/۸۲۴	۹۳/۹۶۶	۱۰۲/۶۰	۱۰۴/۴۵	۱۳۳/۸۰
لیره انگلیس	۱۴۸/۶۸۴	۱۵۱/۰۱۶	۱۶۳/۷۰	۱۶۶/۷۰	۲۱۳/۶۰
مارک آلمانغربی	۳۳/۳۰۳	۳۳/۸۶۷	۳۶/۶۰	۳۷/۴۰	۴۷/۹۵
فرانک سوئیس	۳۸/۴۱۱	۳۹/۰۱۷	۴۲/۳۰	۴۳/۱۰	۵۵/۲۰
فرانک فرانسه	۱۳/۸۸۱	۱۴/۱۳۳	۱۵/۳۰	۱۵/۶۵	۲۰/۰۰
صدفرانک‌بلژیک	۲۰۳/۲۰۵	۲۰۶/۷۱۷	۲۲۴/۹۰	۲۲۹/۹۰	۲۹۴/۵۵
صدلیر ایتالیا	۶/۶۳۸	۶/۷۵۸	۷/۲۵	۷/۴۵	۹/۵۰
فلورن‌هلند	۳۰/۰۰۲	۳۰/۵۱۴	۳۳/۳۰	۳۴/۱۰	۴۳/۷۰
کرون‌سوئد	۱۵/۵۱۴	۱۵/۷۵۴	۱۷/۳۵	۱۷/۷۰	۲۲/۷۵
کرون‌دانمارک	۱۳/۳۰۸	۱۳/۵۱۴	۱۴/۸۵	۱۵/۱۵	۱۹/۵۰
کرون‌نروژ	۱۰/۶۳۹	۱۰/۸۰۹	۱۱/۸۵	۱۲/۲۰	۱۵/۶۵
شیلینگ‌اتریش	۴/۷۴۳	۴/۸۲۱	۵/۳۰	۵/۴۰	۶/۹۰
صدین ژاپن	۳۵/۰۵۱	۳۵/۵۰۱	۳۸/۴۵	۳۹/۲۵	۵۰/۲۰
روپیه هندوستان	۹/۲۵	۹/۴۵	۱۰/۲۰	۱۰/۴۰	۱۳/۳۰
دینارکویت	۲۹۳/۵۰	۲۹۶/۵۰	۳۲۱/۱۵	۳۲۶/۱۵	۴۱۷/۸۵
دینارعراق	۲۹۷/۰۰	۳۰۰/۰۰	۳۲۵/۰۰	۳۳۰/۰۰	۴۲۳/۸۰
دیناربحرین	۲۱۷/۹۰	۲۲۳/۹۰	۲۴۰/۳۰	۲۴۶/۳۰	۳۱۵/۵۵
ریال‌عربستان	۲۴/۹۵	۲۵/۳۰	۲۷/۳۵	۲۷/۸۵	۳۵/۶۵
درهم امارات متحده عربی	۳۲/۳۰	۳۳/۱۰	۳۴/۹۰	۲۵/۴۰	۳۲/۵۰
روپیه پاکستان	۸/۶۵	۸/۸۵	۹/۵۵	۹/۷۵	۱۲/۴۵
یکدلار هنگ کنگ	۱۴/۳۵	۱۴/۵۵	۱۵/۶۵	۱۶/۰۰	۲۰/۴۵
مارک هلاند	۱۹/۲۵	۱۹/۵	۲۰/۹۵	۲۱/۴۵	۲۷/۴۵
دلار امریکا	۸۱/۰۱۶	۸۱/۴۶۶	۸۸/۲	۸۹/۷۵	۱۱۵

شماره‌های تلفن‌خانه روزنامه جمهوری اسلامی
۳۰۲۰۶۴ و ۳۰۳۰۶۳ و ۳۰۲۰۱۸

پیام نخست وزیر بمناسبت سالگرد ۱۷ شهریور

آیت‌اله مهدوی کنی نخست وزیر جمهوری اسلامی ایران در پیامی بمناسبت سومین سالگرد ۱۷ شهریور گفت: اعضای دولت جمهوری اسلامی ایران و اینجانب در آستانه هفدهم شهریور یکبار دیگر با امام امت و ملت شهیدپرور ایران تجدیدپیمان میکنیم که در راه تحقق اهداف انقلاب اسلامی ایران لحظه‌ای از پا ننشینیم.

متن پیام نخست وزیر بدین شرح است...

بسم الله‌الرحمن‌الرحیم

امت مسلمان و ملت رزمنده ایران، سومین سالروز هفدهم شهریور روز خون و شهادت، روز مقاومت دلیرانه مردم علیه رژیم سفاک و ضدمردمی پهلوی و روز پیروزی خون برشمشیر فرا میرسد.

۱۷ شهریوراز ایام اله و عاشورای انقلاب اسلامی ایران است در این روز مردم میهن ما بادستهای خالی و با فریاد پرشکوه‌الله اکبر در برابر یکی از قدرتمندترین طاغوتهای زمان قد علم کردند و برای واژگون کردن بساط کفر و ظلم، بپاخاستند و پیروز شدند. در این روز مردم همیشه در صحنه تهران با استکبار جهانی به سرکردگی امپریالیزم متجاوز آمریکا به مبارزه پرداخت و رژیم وابسته و جنایتکار، از خون پاکترین فرزندان این دیار در خیابانها جوی خون جاری ساخت، هزاران تن را بخاک و خون کشید اما سرانجام حق، پیروز شدو دشمنان اسلام و انقلاب، باهمه حمایتی که از جانب ابرقدرتها از آنان بعمل میآمد در برابر خواست خداو اراده استوار مردم، شکست خوردند. روز ۱۷ شهریور یادآور مقاومت حماسی و پرشکوه شما مردم مبارز و متعهد ایران است. شما مردمی که پاسدار واقعی خون شهیدان هفدهم شهریور و شهدای اسلام و انقلاب اسلامی ایران هستید و امروز در جهت تداوم انقلاب از ایثار خون خویش دریغ نمی‌ورزید، شماملتی که بااتکای به اسلام و انقلاب برانگیخته‌اید وابنبار نیز بخواست خدا و در پناه تعالیم اسلام، در سایه وحدت خویش پیرور خواهید شدو توطئه‌های عوامل مزدور و وابسته رانقش برآب خواهید ساخت. اعضای دولت جمهوری اسلامی ایران و اینجانب در آستانه هفدهم شهریور یکبار دیگر با امام امت و ملت شهیدپرور ایران تجدید پیمان میکنیم که در راه تحقق اهداف انقلاب اسلامی ایران لحظه‌ای از پای ننشینیم و در راه انجام وظایفی که اسلام و ملت بزرگ و قهرمان ایران برعهده ما گذاشته‌اند تا آخرین نفس کوشا باشیم و به یاری خداوند قهار و توجهات حضرت ولیعصر (عج) به پیروزی نهائی خواهیم رسید.

برادر کوچک شمامحمد رضا مهدوی کنی
نخست وزیر جمهوری اسلامی ایران

نامه وزیر فرهنگ و آموزش به دبیرکل یونسکو

به گزارش واحد مرکزی خبر وزیر فرهنگ وآموزش عالی طی نامه‌ای به دبیرکل یونسکو حفاری در مسجد الاقصی را بشدت محکوم کرده و خواستار دخالت یونسکو برای جلوگیری از این فاجعه شد.

بسم الله الرحمن الرحیم

پاک ومنزه است خدائی که شبی بنده خود (محمد ص) را از مسجد الحرام به مسجد الاقصی که پیرامونش را مبارک و پرنعمت ساخت سیرداد تا ایات خود را به او بنماید که خدا به حقیقت شنوا و بینا است. سوره بنی اسرائیل وکیست ستمکارتر از آن که مردم را از ذکر نام خدا در مساجد منع کند ودرخرابی آن اهتمام و کوشش نماید. چنین گروه را نشاید که در مساجد مسلمین در آیندجز آنکه ترسناک و بیمناک باشند. این گروه را در دنیا ذلت و خواری نصیب است ودر اخرت عذابی بسیار سخت. سوره بقره

آقای ام. بو. مدیر کل محترم یونسکو

امروز قبله اول مسلمین مسجد الاقصی توسط بازوی کثیف امریکا یعنی رژیم صهیونیستی اسرائیل مورد هجوم واقع شده است.

امروز مساجد مسلمین در ایران توسط عمال امریکای جهانخوار یعنی حکومت تجاوزگر صدام با موشکها و توپها به آتش کشیده میشود. امروز امامان جماعت مساجد و علمای مسلمین وامت نمازگذار مسلمان در ایران فلسطین ولبنان بوسیله ایادی کثیف امریکا به گلوله بسته میشود. امروز مستکبران جهانی و در راس آنان امریکا با تمام قوا فرهنگ مسلمانان را از هر سومورد تجاوز قرار داده است. آقای ام. بو شما نمایندگان ما را در ملاقاتی که با آنها داشتید برادر خواندید زیرا که خودتان مسلمانی از جهان سوم هستید و گفتید که برایتان مهر و مقام مهم نیست بلکه عدالت و حق وحقیقت اهمیت دارد.

امروز صدها میلیون مسلمان و میلیونها مردم ازاندیشان جهان از شما انتظار دارند تا در مقابل هجوم همه جانبه امریکای جهانخوار که به مقدسات مذهبی، تاریخی و فرهنگی مسلمانان روا میدارد عکس العمل درحور ارزش قبله اول مسلمین ومکان شریف معراج محمد رسول الله (ص) پیامبر گرامی اسلام از خود نشان دهید وعملا برعدالت وحقیقت صحه گذارید. آقای ام. بو در این زمان که جهان ما لحظات حساسی را میگذراند شما که در اس یک ارگان فرهنگی بین‌المللی هستید مسئولیتی بس خطیر دارید اگر امروز ما و شما مسئولیت اسلامی و انسانی خویش را درک نکنیم فردا از سوی فرزندان خود به محاکمه کشیده خواهیم شد ودر مقابل آزاد مردان جهان سرافکنده خواهیم گشت.

امروز مادر شرایطی بسر میبریم که هر روز عمال جنایتکار امریکا بهترین دانشمندان و اساتید دانشگاهها وعلمای اسلامی کشور را بوعلی سینا ورکریای رازی را چون آیت الله دکتر بهشتی، حجت الاسلام دکتر باهنر و معلم بزرگ رجائی را بخاک وخون میکشند وملت مسلمان ورزمنده ما ماسئوالی بحق دارد که چرا در چنین شرایطی یونسکو بعنوان یک ارگان فرهنگ بین المللی ویا داشتن مدیر کلی چون شما مهر سکوت برلب رده است. وایس جنایات را در سطح جهانی افشا ومحکوم نمیکنند. امروز دشمن اسلام وبشریت تهاجم به فرهنگ اسلامی را از مسجد الاقصی شروع کرده وبوسیله عمال کثیف رژیمهای اسرائیل و عراق در سایر ممالک اسلامی به تخریب مساجد کتابخانه‌ها، دبستانها، موزهها اقدام نموده است و اگر امروز ما وشما در برابر دشمن بزرگ اسلام و بشریت قاطعانه نایستیم فردا به کعبه معظمه به مسجد الحرام نیز تجاوز خواهد کرد. امروز ملت مسلمان و از جان گذشته ما و دولت جمهوری اسلامی ایران با تمام قدرت در مقابل اینگونه تجاوزها بمقابله برخاسته است و از شما وتمام مسلمین و آزادگان میخواهد که قاطعانه در مقابل این تجاوز و هجوم آشکار به آثار مذهبی- تاریخی وفرهنگی مسلمین بایستید.

محمدعلی نجفی وزیر فرهنگ و آموزش عالی

در مدرسه عالی شهید مطهری:

دهها هزار نفر در بزرگداشت مراسم شهید قدوسی و شهید دستگردی شرکت کردند

عصر دیروز مراسم یادبود دوتن از شهدای پاکباز اسلام آیت‌ا... علی قدوسی دادستان کل انقلاب جمهوری اسلامی مرکز که در جریان انفجار دفتر دادستانی و سرهنگ وحید دستگردی رئیس شهربانی جمهوری اسلامی که در جریان حادثه انفجار دلخراش دفتر نخست وزیری به لقاءا... پیوس