پیام حضرت آیت الله منتظری خطاب به مردم مسلمان کشورهای اسلامی:

تأیید و تقویت جبهه اسلامی ضد صهیونیستی بر همه واجب است

● آیت الله منتظری:
● ملت ایران تاکنون تمام توطئه‌های سیاسی، نظامی و اقتصادی آمریکا علیه انقلاب را خنثی نموده‌اند.

● *ملت و دولت اسلامی (ایران) حاضرند تجربیات انقلابی خود را در اختیار مسلمانان جهان و تمام ملل زیر ستم استعمار بین‌المللی قرار دهند.*

● ***انتظار ملت مسلمان ما این است که ملتها هرگز محور اطلاعات و اخبار خود را رسانه‌های مزدور و استعماری غربی یا شرقی قرار ندهند.***

● ***برادران و خواهران مصری، کشور شما اکنون بصورت دژ محکمی برای آمریکا و اسرائیل درآمده است.***

● ***آمریکا اکنون در فکر قرار داد جدیدی مبنی بر برسمیت شناختن اسرائیل غاصب است که توسط عمالش در عربستان، اردن و مصر در حال تکوین است.***

● ***حجاج از هر وسیله‌ای برای اثبات مظلومیت خود و رساندن پیام انقلاب اسلامی بهره برداری نموده، جهان اسلام را متوجه خطر آمریکا و صهیونیسم و سایر ابرقدرتها بنمایند.***

درصفحه۱۲

مصاحبه مهم وزیر آموزش و پرورش در آستانه بازگشائی مدارس

● نیروهای محارب با نظام جمهوری اسلامی در آموزش و پرورش جائی ندارند

درصفحه۲

نطق مهم رئیس مجلس شورای اسلامی در مجلس مالزی

این جنگ به مردم ما آموخت که از آمریکا و شوروی هم نترسند

● *دشمن موجود ما در منطقه اسرائیل است.*

● وقتی که عراق به ما تجاوز کرد ما از کشورهای اسلامی یک توقع داشتیم و آن این بود که یا بوظیفه اسلامی عمل کنند و یا بوظیفه قانون بین المللی.

● اسلام با صراحت می‌گوید متجاوز باید بوسیله مسلمانهای دیگر تحت فشار قرار گیرد و کشته شود تا به امر خدا برگردد.

● انقلاب اسلامی ایران برای شکستن اسرائیل بزرگترین گام رابرداشت.

● این درست نیست که وقتی یک مسلمان به مسلمان دیگر تجاوز کرد ظالم و مظلوم را با هم نصیحت کنیم.

جنگ اگرچه خسارات زیادی به ما وارد کرده اما ملت ما را چون فولاد آبدیده کرده است

درصفحه۱۲

دادستان انقلاب تهران:

جزای کسانی که در تظاهرات مسلحانه شرکت کنند اعدام است

آیت الله گیلانی:

توبه محارب پس از دستگیری پذیرفته نمی‌شود

● تعداد زیادی از کسانی که در تظاهرات مسلحانه دستگیر شدند، محاکمه و اعدام شدند

● من صریحا به پدر مادرها هشدار می دهم که شدیداً مراقب فرزندانشان باشند

درصفحه۲

۱۲ صفحه

جمهوری اسلامی

ارگان حزب جمهوری اسلامی

یکشنبه ۲۹ شهریورماه ۱۳۶۰- ۲۱ذیقعده ۱۴۰۱- شماره ۶۶۴- سال‌سوم

تکشماره ۲۰ ریال

شورای نگهبان صلاحیت ۵ کاندیدای ریاست جمهوری را تایید کرد

حجت‌الاسلام خامنه‌ای — علی اکبر پرورش — آیت الله مهدوی کنی — مهندس زوارهای — دکتر غفوری

صفحه۲

در عملیات قهرمانانه و نفوذی در منطقه‌مرزی مریوان با بهلاکت رسیدن ۳۹۷ مزدور صدام:

کنترل خطوط تدارکاتی دشمن در عمق خاک عراق بدست ارتش اسلام افتاد

۲ میگ دیگر عراق سرنگون شد

۹ ضد حمله تیپ شکست خورده عراق با ۲۰۰ کشته و ۱۸ اسیر سرکوب شد

در ادامه عملیات پاکسازی استان آذربایجانغربی محور پیرانشهر، اشنویه آزاد شد

● *رزم آوران اسلام مواضع خود را در غرب سوسنگرد تحکیم و تثبیت کردند.*

● *نماینده جبهه آزادیبخش عراق: قصر جمهوری بغداد بوسیله سربازان اردنی حفاظت میشود*

درصفحه۲

هیئت نمایندگی ایران در کنفرانس بین المجالس با وزیر خارجه کوبا ملاقات کرد

درصفحه۳

صباح زنگنه:

اگر تسلیم شویم، ظلم‌پذیری را قبول کرده‌ایم

بگزارش نماینده خبرگزاری پارس از کویت نمایندگان مردم فارس در مجلس شورای اسلامی در سومین روز دیدار خود از کویت عصر دیروز در مجمع هفتگی ایرانیان مقیم کویت در محل سفارت جمهوری اسلامی ایران شرکت کردند.

بر اساس همین گزارش در این اجتماع که چند هزار نفر از خواهران و برادران ایرانی شرکت داشتند برادر عبدالواحد موسوی طی سخنانی به تشریح خط فکری انقلاب اسلامی و عملکردهای منافقین پرداخت. پس از سخنرانی برادر موسوی نماز جماعت مغرب و عشا اقامه شد.

آنگاه برادر صباح زنگنه طی سخنانی ضمن بر شمردن دست آوردهای انقلاب اسلامی در داخل و خارج کشور به اجرای پروژه‌های عمرانی داخل کشور با توجه به مسائل و مشکلات جنگ تحمیلی عراق علیه ایران اشاره کرد و در پایان به سئوالات مسافرین در زمینه‌های گوناگون پاسخ گفت. هم چنین بگزارش نماینده خبرگزاری پارس از کویت - صباح زنگنه و عبدالواحد موسوی در یک مصاحبه مطبوعاتی با حضور خبرنگاران شرکت کردند. در این مصاحبه ابتدا برادر زنگنه گفت: جمهوری اسلامی ایران با حسن نیت به مناسبات خود با کشورهای اسلامی مخصوصاً کشورهای همجوار نگریسته و بر اساس مواضع اسلامی و انسانی خود خواستار توسعه مناسبات است. زنگنه در پاسخ سوال خبرنگاری که پرسید. که آیا ادامه جنگ با عراق نمیتواند به این حسن نیت لطمه بزند و چرا ایران طالب آتش بس نیست، گفت: حسن نیت نمی‌تواند یکطرفه باشد و ما بحکم قرآن که میفرماید. با متجاوز باید مقابله به مثل کرد عمل میکنیم. وی افزود ما بارها اعلام کرده‌ایم که شرط آتش بس، شناختن متجاوز و محکوم نمودن آن از جانب کشورهای اسلامی و به محاکمه کشیدن آن است.

زنگنه گفت: در اینجا متجاوز مشخص است. رژیم عراق با حمله ناگهانی و برنامه ریزی شده خود و تجاوز به تمامیت میهن اسلامی ما و با تخریب منازل و شهرها به کشور ما تجاوز کرده و اکنون بجای اینکه متجاوز محکوم شود از مظلوم میخواهند ساکت بماند. وی افزود: ملت مسلمان ایران به دفع تجاوز مصمم است و تا پیروزی کامل به جنگ ادامه میدهد و پیروزی نیز انشاء الله نزدیک است.

همچنین دیروز نمایندگان مجلس شورای اسلامی با سفرای کشورهای سوریه، لیبی، الجزایر، پاکستان، بنگلادش، ترکیه، مالزی، امارات متحده عربی، هندوستان و اندونزی در محل سفارت جمهوری اسلامی ایران دیدار و گفتگو کردند.

در این دیدار نماینده مردم شیراز باردیگر با تاکید بر مواضع اصولی جمهوری اسلامی ایران اعلام کرد: ما با خاطره تلخی که از تجاوز رژیم اشغالگر قدس به فلسطین و آتش بس شوم آن داریم چنانچه در پی تجاوز رژیم عراق اگر تسلیم آتش بس شویم ظلم پذیری در جهان را پذیرا شده و قبول کرده‌ایم وی باردیگر تاکید جمهوری اسلامی در دفع تجاو را یاد آور شده و گفت: اگر خود امریکا هم مستقیماً به جنگ ما بیاید با تمام قدرت با وی خواهیم جنگید و این سنت الهی را که باید با ظلم مقابله کرد در جهان تثبیت خواهیم کرد. وی همچنین به روحیه اسلامی ارتش و سپاه پاسداران اشاره نموده و افزود: ما ملتی داریم که با ایمان به اهداف خود حق را نشان داده است و در مقابل روحیه ضعیف ارتش صدام و بوقهای تبلیغاتی‌اش نشاندهنده خط صهیونیستی او است چنانکه سیاستهای نژاد پرستانه‌اش از هیتلر و موسلینی و بگین فراتر رفته است تا آنجا که طلاق زنان ایرانی الاصل را برای اتباع عراق اجباری کرده و برای آن جایزه تعیین کرده. در پایان این دیدارها سفیر سوریه در پاسخ به سوال خبرنگار خبرگزاری پارس در مورد جبهه پایداری و اهداف آن گفت ما ضمن تشکر و قدردانی از موضع جمهوری اسلامی ایران از این کشور برادر صمیمانه استقبال نموده و با هم برای از میان بردارشتن صهیونیسم و امپریالیسم خواهیم جنگید.

به خونخواهی حسین

بسم الله الرحمن الرحیم

اگر ملت ما تاامروز یکسال پرخون وخطررادرمبارزه سینه به سینه و پنجه درپنجه باکفرحاکم برعراق گذرانده است و اگرملت مایکسال تمام باچنگ ودندان ازکیان اسلامی خود دفاع کرده‌ا ست واگرصدهاشهیدوهزاران مجروح ومعلول دراین راه داده است، همه به خونخواهی حسین(ع) بوده است.

این حقیقت جزء محوری طبیعت نبردی است که امروز درغرب وجنوب میهن اسلامی ماجریان دارد. وازآنجااشاره به آن وجستجوکنکاش برای یافتن درکی صحیح وجامع ازآن درامروز روز ضروری است که مااگردرهفته جنگ درصددیم تابه بزرگداشت۱۲ ماه مبارزه بی‌امان یک ملت خداجوبپردازیم. باید دقیقاً بدانیم که می‌خواهیم چه چیز رابزرگ بداریم. حقیقت همین است و جز این نیست که‌ملت مابخاطر آن به پیشواز اینهمه آوارگی ورنج ومصیبت عزیزترین عزیزان خودمی‌رود که هوای خونخواهی حسین رادرسردارد.

این انگیزه تنهابه جنگ جاری اختصاص ندارد. نیت این ملت در۱۵ خردادنیز برای شهیددادنهاوایثارهایش همین بود. در۱۷ شهریورهم بهم چنین. پس ازآن نیز داستان فرقی نکرد: درروزهای پرحادثه پائیز وزمستان۵۷، واززمستان۵۷ تاکنون.

درتحلیل ماهوی جنگ کنونی بهمان دلیل باید خونخواهی حسین راازانکارناپذیرترین واقعیتهای صاحب تاثیر شمرد که دربررسی انقلاب اسلامی باید نقش یادکربلا وذکرعاشوراومظلومیت‌های آل عباراهرگز فراموش نکرد.

ودربررسی انقلاب اسلامی به همان دلیل باید برروی محرمها تامل بیشتری کرد، که اساساً نمی‌توان دریک بازنگری تاریخی جامع، هیچ یک از قیامهای ونهضت‌های اسلامی و الهی پس ازحسین (ع) از راجزتجلی گاههائی ازجوشش «خون خدا» وخون فرزند «خون خدا» شمرد.

سرشت نبردی که میان لشگریان اسلام وارتش (متکی به استکبارجهانی) عراق جریان دارد، نخست به این حقیقت ایمان آورد که این مبارزه ازقبیله مبارزات ۱۳۰۰ ساله «اسلامی‌ها» برعلیه حکومت‌های جائر است و همانگونه که خویشاوندی هیچ قیام حقه‌ای رابااین سلسله طولانی نمی‌توان انکارکرد، نباید برای این جنگ نیز شخصیت تاریخی مستقلی جستجو نمود.

مجاهدتهای امروز ملت مسلمان ایران حلقه‌ای اززنجیرطولانی پیکارهاورنجها وشهادتهای صالحان تاریخ است، زنجیری که درنقطه نقطه اتصالش پرچم خونین حسین (ع) رابرافراشته‌اند.

آن فرزند۱۳ ساله این ملت که امام ماوراً «رهبر» خواند، همان نوجوانی است که در روز عاشورا شمشیرش برروی زمین می‌کشید. پیش اباعبدالله(ع) آمد، ازاوپرسیدند مادرتومی‌داندکه می‌خواهی به میدان بروی؟ گفت اوخودمرافرستاده است.

نام آن نوجوان۱۳ ساله را«عبداله» بگذارید. زیراوهمان کسی است که درکربلا وقتی نامش راپرسیدند ازپاسخ اباکردوگفت: من بنده خداهستم.

بقیه‌درصفحه۴

بمناسبت هفته جنگ

مزار شهیدان جانان کجاست؟

بیا ساقیا جام دیگر بده
از آن می‌مراکام دیگر بده!
از آن می‌که چون ریزمش در گلو
زجان برکشم بانگ وآواز هو
از آن می‌که چون نور مستی دهد
به جان جلوه حق پرستی دهد
بزن چنگ ای مطرب چیره دست
که وقت بهارست وگشت و نشست
بگو ساقیا راه بستان کجاست
مزار شهیدان جانان کجاست

* * *

الاخاکتان سرمه دیده ها
خداجوی از خاک ببریده ها
شما مرغ باغ دل و جان شدید
چو از محبس خاک پران شدید
به خون شما ای شهیدان قسم
به هر لاله دشت ایران قسم
که این خاک را پاک از اینان کنیم
به رزم اندرون، کار شیران کنیم
بگیریم از کافران چاره را
ببندیم این خصم بیچاره را
چه دشتست کین باره جولان دهد؟
خمینی چو فرمان میدان دهد

احمد عزیزی

درخواست سازمان حج و زیارت

سازمان حج و زیارت طی اطلاعیه‌ای که دراختیار خبرگزاری پارس گذاشت ازکلیه مدیران گروههای شهرستانهای سمنان محلات، قزوین، همدان، وزنجان خواست که هرچه زودتر جهت تشریفات صدوویلیط پرواز به سازمان حج و زیارت مراجعه کنند.

بسم رب الشهداء والصدیقین

بکشید ما را تا عمر انقلاب ما بیشتر شود «امام خمینی»

بار دیگر دست شکسته منافقان دیو سیرت بیرون آمده از آستین امریکا فرزند دیگری از انقلاب را بخون غلطاند.

این کوردلان نمی‌دانند که با ریختن خون مااسلام و مکتب ما تجدید حیات میکند واین حرکتهایشان تکرار تاریخ و همان دست و پازدن فرعون و فرعونیان در دریای خشم ملت است.

شهادت افتخارآفرین برادر عزیز مهرداد روانمهر عضو حزب جمهوری اسلامی وعضو بسیج مستضعفین را که در طول عمر کوتاه خود لحظه‌ای از پای ننشست و برای برقراری انقلاب اسلامی وحکومت جهانی مستضعفین تلاش فراوان و مستمری داشت را به پیشگاه مقدس بقیه ا... و نائب گرانقدر او حضرت امام خمینی و امت شهیدپرور وخانواده محترمشان تبریک و تسلیت عرض نموده و از درگاه جبار منتقم، انتقام خون این شهید را از منافقان دست نشانده و مزدور مسئلت می‌نمائیم.

حزب جمهوری اسلامی
دفتر تشکیلات استان تهران

بزرگداشت شهید ابراهیم شبگرد املشی

مراسم بزرگداشت سرباز وظیفه ابراهیم شبگرد املشی که چندی پیش در جبهه کرخه‌نور به شهادت رسید، روزهای دوشنبه و سه‌شنبه از ساعت ٤ تا ٦ بعدازظهر در مسجد صاحب‌الزمان (ع)، چهارراه خوش و مسجد باب‌الحوائج، چهارراه مرتضوی برگزار می‌شود

سرکار ناخدایکم بهرام افضلی فرماندهی نیروی دریائی ارتش جمهوری اسلامی ایران

از طرف پرسنل نیروی دریائی ارتش جمهوری اسلامی ایران شهادت برادر متعهد جهانگیر شیرانی را به جنابعالی وخانواده ارجمند تبریک و تسلیت عرض می‌نمایم.

جانشین فرماندهی نیروی دریائی ارتش جمهوری اسلامی ایران

سرکار ناخدا یکم بهرام افضلی فرماندهی نیروی دریائی ارتش جمهوری اسلامی ایران

شهادت جانگداز برادر جهانگیر شیرانی را به جنابعالی و خانواده وابسته تبریک و تسلیت عرض می‌نمائیم.

افسران- درجه داران- کارمندان- ناویان قرارگاه فرماندهی نداجا

به دو دستگاه ساعت ورود و خروج نیازمندیم
۳۱۲۹۲۹ -۳۱۲۹۹۹

اتومبیل

خود را از طریق نیازمندیهای جمهوری اسلامی زودتر میفروشید:
تلفن ۳۱۲۹۹۹- ۳۱۲۹۲۹

امام: ما تا آخر با آنها جنگ خواهیم کرد و انشاءا... تعالی پیروز خواهیم شد

کنترل خطوط تدارکاتی دشمن در عمق خاک عراق بدست ارتش اسلام افتاد

بگزارش واحد مرکزی خبر از سنندج رزم‌آوران غرور آفرین اسلام در آستانه هفته جنگ یک بار دیگر فریاد ا... اکبر برآورده و بر صفوف دشمن متجاوز یورش بردند و آنچنان ضربه‌ای بردشمن وارد آوردند که فرصت هرگونه عکس العمل از آنان سلب شده و مرگ این کیفر تجاوز گران به خاک میهن اسلامی را پذیرا شدند دلیران اسلام در جبهه مریوان از صبح روز ۲۲ شهریور ماه جاری درگروههای چریکی به خاک عراق نفوذ کرده و با به کنترل گرفتن راههای تدارکاتی و مراسلاتی دشمن ضربات کوبنده‌ای بر آنان وارده آوردند. سلحشوران اسلام در عملیات خود از تاریخ ٦٠/٦/٢٢ تاکنون موفق شدند ضمن قطع خطوط تدارکاتی دشمن و ضربه زدن به نقاط حیاتی و حساس تعدادی از ستونهای تدارکاتی ارتش بعث عراق را درعمق ١٦ تا ٢٠ کیلومتری خاک دشمن نابود کرده و خیل عظیمی از نیروهای فریب خورده صدام را بهلاکت برسانند بگزارش خبرنگار واحد مرکزی خبر بنقل ازستاد عملیاتی لشگر ٢٨ کردستان حاکی است که از آغاز عملیات چریکی دلاوران اسلام تاکنون ٣٩٧ تن از نیروهای بعثی عراق کشته و ٩٥ تن از آنان مجروح شدند که جنازه برخی از کشته شدگان بر جای مانده است همچنین تاکنون چندین دستگاه خودروی حامل مهمات و نفرات دشمن بدست رزمندگان پرتوان اسلام نابود شده است نبرد دلیران پیکارگر اسلام درعمق خاک عراق همچنان ادامه دارد و نیروهای چریکی خودی باعملیات متهورانه‌ی خویش مواضع و پایگاههای دشمن را یکی پس از دیگری به انهدام و کشاندند.

۹ ضد حمله تیپ شکست خورده عراق با ۲۰۰ کشته و ۱۸ اسیر سرکوب شد

سرویس شهرستان- رزم آوران خستگی ناپذیر لشکر اسلام پس از پیروزی بزرگ دو روز گذشته خود مواضع بدست آورده را تحکیم و تثبیت نمودند بدنبال این حرکت چشمگیر تیپ شکست خورده عراق از ساعت ١٥و١٥ دقیقه دو روز گذشته تا دیروز اقدام به ٩ ضد حمله سنگین نمود که تمام این پاتکها با ٢٠٠ کشته و انهدام ٩ تانک و اسارت ١٨ نظامی عراق سرکوب ودشمن مفتضحانه عقب‌نشینی کرد.

یک مقام آگاه در سپاه پاسداران انقلاب اسلامی خوزستان روز گذشته طی تماس تلفنی به خبرنگار ما اظهار داشت: صبح امروز عراق با تهیه آتش سنگین دست بیک پاتک بزرگ زد که نیروهای خودی حملات دشمن را قهرمانانه دفع و خنثی نمودند.

از سوی دیگر دو فروند هلیکوپتر هوانیروز ارتش جمهوری اسلامی ایران بوفراز مواضع دشمن در حوالی روستای سیدشبیب از توابع بستان به پرواز درآمدند وخطوط پشتیبانی و محور تدارکاتی ونیز پنج انبار مهمات صدامیان کافر را بشدت بمباران کردند و خسارات سنگینی به ادوات دشمن وارد ساختند.

هواپیمای ارتش صدام راکتهای خود را در خاک عراق ریخت

بنا به گزارش یک منبع موثق در سپاه پاسداران انقلاب اسلامی خوزستان در تاریخ ٦٠/٦/٢٦ براثر اجرای آتش دقیق و موثر رزم آوران پاسدار یک انبار مهمات دشمن کافر بکلی منهدم شد که ساعتها در آتش می سوخت. همچنین در همین تاریخ یک هواپیمای جنگنده عراقی در کناره اروند ظاهر شد و ما را مورد هدف راکتهای خود قرار داد که به یاری خداوند متعال همگی در خاک عراق منفجر شدند. همین گزارش حاکیست در جبهه ولایت فقیه و فیاضیه آبادان در تاریخ ٦٠/٦/٢٥ توسط سلاح نیمه سنگین رزمندگان اسلام جمعا سه تانک مزدوران بعثی منهدم شد. همچنین در جبهه های فیاضیه و ایستگاه ١٢ دو تن از سلحشوران اسلام به مقام رفیع شهادت نائل آمدند.

رژه باشکوه نیروهای نظامی و انتظامی رشت بمناسبت هفته بزرگداشت جنگ

رشت- به گزارش روابط عمومی سپاه پاسداران انقلاب اسلامی گیلان مرکز رشت صبح دیروز به مناسبت آغاز اولین روز سالگرد هفته جنگ مراسم صبحگاه وحدت نیروهای نظامی و انتظامی با شرکت پرسنل نیروی دریائی شهربانی، ژاندارمری، و سپاه پاسداران انقلاب اسلامی در محوطه پادگان نیروی دریائی رشت انجام شد. در این مراسم پس از قرائت آیاتی از کلام ا... مجید و نواختن مارش نظامی برادر شادبوش استاندار، برادر صانعی فرمانده سپاه پاسداران گیلان و فرمانده نیروی دریائی رشت در ارتباط با مسایل جنگ و لزوم وحدت هرچه بیشتر نیروهای مسلح سخنرانی کردند. آنگاه پرسنل نیروهای نظامی و انتظامی بپاس احترام به خون شهدای انقلاب و جنگ تحمیلی از مقابل قرآن کریم رژه رفتند در این مراسم همچنین حجت الاسلام احسانبخش نماینده امام وامام جمعه رشت حجت الاسلام امینیان و فرماندهان شهربانی، ژاندارمری نیز حضورداشتند.

جنگنده‌های ارتش اسلام مواضع دشمن را در بستان و غرب اهواز بمباران کردند

اطلاعیه شماره ٦٤٢ ستاد مشترک ارتش جمهوری اسلامی ایران

بسمه تعالی

بدنبال پیروزی دیروز رزمندگان اسلام در جبهه سوسنگرد که جزئیات آن قبلا اعلام شد در ساعت ١٥/١٥ دقیقه روز گذشته دشمن شکست خورده با یک تیپ علیه نیروهای ما پاتک کرد که با مقاومت شدید مبارزان خستگی ناپذیر ما دفع گردید همچنین در ساعات اولیه بامداد روز جاری ١٣٦٠/٦/٢٨ ارتش مغلوب صدام با اجرای آتش تهیه سنگین و بکار گرفتن تمامی توان رزمی خود در منطقه سوسنگرد چندین بار پاتک نمود و سعی داشت که مواضع از دست داده را باز پس گیرد اما در تمام مراحل کوششهای آنان بی نتیجه ماند و هر بار با تحمل تلفات و خسارات سنگین مجبور به عقب‌نشینی شدند و نیروهای ما ٩ دستگاه تانک عراقی را منهدم و ١٨ تن اسیر گرفتاند در ٢٤ ساعت گذشته نیروی هوایی ارتش جمهوری اسلامی ایران چندین بار مواضع متجاوزین صدامی را در منطقه بستان و غرب اهواز هدف قرار داد و خساراتی به دشمن وارد ساخت برابر اخبار رسیده تعدادی هواپیمای میگ عراقی سرنگون شده است که پس از تایید تعداد آن به استحضار ملت ایران می‌رسد. در منطقه آبادان در نتیجه اجرای آتش توپخانه نیروی زمینی ارتش جمهوری اسلامی ایران روی مواضع دشمن چهار شنگر تیربار سه سنگر اجتماعی با نفرات چهار سنگر دیده‌بانی- سه خودرو- سه تانک- یک توپ- سه خمپاره اندازه چهار انبار مهمات و یک سنگر کالیبر ٧٥ با خدمه منهدم ضمنا ده تن از افراد صدام کشته وزخمی شده‌اند بوسیله آتش نیروی دریایی ارتش جمهوری اسلامی ایران دو انبار اشغالی خونین شهر به آتش کشیده و نابود شد در منطقه مریوان چند خورد و دشمن حامل مهمات و نفرات که به طرف پاسگاه بانی بنوک عراق در حرکت بودند: زیراتش توپخانه ارتش اسلام قرار گرفتند در این عملیات تلفات و خساراتی به سربازان صدام وارد شد در منطقه میمک مبادله آتش توپخانه و خمپاره اندازه با برتری آتش رزمندگان ما به شدت جریان داشت و در ناحیه هلاله تعداد ٢ لودر و ١٥ تخلیه کن افراد متجاوز زیرآتش ما واقع شد همچنین به طرف محل تجمع در مقابل ایلام آتش گشوده شد و تعداد ٣٠ خود روارتش صدام بر اثر اجرای آتش توپخانه منهدم گردید در نبرد روز ١٣٦٠/٦/٢٥ - ٣ تن از همرزمان قهرمان ما جمعی ژاندارمری جمهوری اسلامی ایران در جبهه‌های جنوب و غرب کشور به افتخار شهادت نائل آمدند.

درود همه رزمندگان حق طلب تاریخ بر آنان باد.

محور پیرانشهر اشنویه آزاد شد

به گزارش واحد مرکزی خبر از ارومیه- عملیات پاکسازی در منطقه آذربایجانغربی بوسیله نیروهای رزمنده اسلام متشکل از برادران ارتشی ژاندارمری سپاه پاسداران و برادران کرد مسلمان همچنان با موفقیت پیش میرود و هر روز گوشه‌ای از این منطقه از لوث وجود عناصر ضدانقلاب و مزدوران قاسملوی خائن پاک میشود و ضد انقلاب در مقابل ضربات سنگین نیروهای جمهوری اسلامی تاب مقاومت نیاورده و روستا بروستا متواری میشوند.

در ادامه این عملیات دلاورانه منطقه وسیع بین پیرانشهر تا اشنویه از مرز ایران وعراق تا جاده پیرانشهر به نقده بطور کامل از لوث وجود ضد انقلاب پاکسازی شد و نیروهای جمهوری اسلامی همراه با برادران کرد مسلمان در این منطقه مستقر شدند.

ستاد عملیات شمالغرب کشور ضمن تائید این خبر یادآور شد که عملیات پاکسازی با موفقیت برای پاکسازی دیگر نقاط استان آذربایجانغربی بطور سریع و منظم پیش میرود و هم اکنون با استقرار نیروهای جمهوری اسلامی در محور پیرانشهر اشنویه امنیت کامل در این منطقه برقرار شده است.

جنگنده‌های ایران در یک عملیات حیرت انگیز دو میگ عراقی را سرنگون کردند

اهواز- خبرگزاری پارس- دو فروند میگ ارتش متجاوز صدام دیروز در آسمان غرب سوسنگرد سرنگون شد. گزارش خبرنگار خبرگزاری پارس از این جبهه حاکیست دومیگ عراقی مقارن ساعت ١٠ صبح دیروز برفراز نیروهای ما در غرب سوسنگرد به پرواز درآمدند و قصد بمباران مواضع رزمندگان اسلام را داشتند که بلافاصله مورد تعقیب جنگنده‌های تیزپرواز نیروی هوائی جمهوری اسلامی ایران واقع و پس از یک رشته عملیات حیرتانگیز هوائی تیز پروازان آسمان ایران اسلامی دو هواپیمای متجاوز دشمن سرنگون شد.

اوضاع جبهه های نبرد در ایلام

ایلام- مبادله آتش توپخانه با برتری آتش رزمندگان اسلام طی ٢٤ ساعت گذشته همچنان در جبهه های ایلام ادامه داشت در مناطق میمک و کنجان چم از شدت بیشتری برخوردار بود براساس این گزارش با آتش رزمندگان اسلام بر مواضع اشغالگر صدامی، در جبهه های ایلام یک انبار مهمات و یک خمپاره انداز ٨١ میلیمتری قوای دشمن منهدم و به آتش کشیده شد و شماری از متجاوزین بعثی نیز کشته و مجروح شدند. این گزارش حاکیست طی همین مدت باآتش پرتوان رزم‌آوران اسلام در منطقه میمک تلفات و خسارات زیادی به دشمن متجاوز وارد آمد که طی آن چهار پست دیده بانی چندین سنگر اجتماعی و انفرادی دشمن منهدم و از فعالیت آتشبارهای دشمن در منطقه نیز جلوگیری بعمل آمد.

در اولین روز هفته بزرگداشت سالگرد جنگ:

آیتا... مشکینی از اهواز دیدن کرد

آیت‌الله مشکینی خانواده شهید باهنر و خانم بهروزی نماینده مجلس شورای اسلامی برای شرکت در سمینار سالگرد بزرگداشت جنگ صبح دیروز وارد اهواز شدند.

بگزارش واحد مرکزی خبر از اهواز آیت‌الله مشکینی پس از ورود به اهواز به گورستان شهید آباد این شهر رفت و در مراسم تدفین چهارتن از شهیدان جبهه سوسنگرد شرکت کرد.

همچنین بعدازظهر دیروز آیت‌الله مشکینی به همراه خانواده شهید باهنر و خانم بهروزی از مناطق ویران شده در اثر توپ و بمباران هوائی جنایتکاران بعثی دیدن کردند.

نبرد در جبهه های آبادان

آبادان- با آتش توپخانه و خمپاره اندازان قوای مسلح مدافع انقلاب اسلامی بر روی مواضع و تجهیزات متجاوزان بعثی در امتداد ایستگاه هفت آبادان و بخش اشغالی خونین شهر در دو شبانه روز گذشته بیش از ٢٥ تن از قوای دشمن کشته و زخمی شدند و همچنین سه خودرو با سرنشین، یک بولدوزر، یک قبضه خمپاره انداز با خدمه، یک انبار مهمات، هفت سنگر تیربار، چهار ساختمان محل تجمع، دو سنگر دیده بانی و یازده سنگر انفرادی و اجتماعی دشمن منهدم و به آتش کشیده شد و به دو دستگاه تانک آنان نیز آسیب وارد آمد. بنا به گزارش خبرنگار خبرگزاری پارس از آبادان طی همین مدت ادوات و سنگرهای قوای کفر صدام تکریتی در آن سوی اروندرود و حوالی کارخانه شیر پاستوریزه هدف آتش سلاحهای سبک و سنگین رزم آوران اسلام قرار گرفت که در نتیجه این عملیات یک مخزن بزرگ سوخت در خاک عراق به آتش کشیده شد و دو خودرو، یک انبار مهمات یک ساختمان محل تجمع و دو موضع دیده بانی دشمن نیز در منطقه سیمان در خاک عراق با آتش دلاوران ما نابود شد.

این گزارش حاکیست در دو شب و روز گذشته شهر قهرمان پرور آبادان بطور پراکننده هدف سلاحهای دوربرد دشمن قرار داشت که در اثر آن به چند واحد مسکونی خسارت و ضایعاتی وارد شد. بنا به همین گزارش طی ٢٤ ساعت گذشته در جبهه های آبادان و خونین شهر یک تن از رزمندگان جان بر کف اسلام به لقاء ا... پیوست و نه تن نیز مجروح شدند که مجروحین جهت مداوا به بیمارستانهای آبادان انتقال یافتند.

اطلاعیه ستاد مرکزی سپاه پاسداران در رابطه با بزرگداشت سالگردجنگ

روابط عمومی ستاد مرکزی سپاه پاسداران انقلاب اسلامی در رابطه باهفته بزرگداشت سالگرد جنگ تحمیلی اطلاعیه‌ای بدین شرح منتشر کرد.

اینک دراولین سالگرد جهاد مقدس ارتش اسلام علیه کفر پیشگان صدامی و درحالی که سپاهیان پیکار جوی اسلام می‌روند تا باتکال به خداوند متعال و نیروی ایمان قوای روبه اضمحلال کفر را به زانو درآورند اعضای ستاد مرکزی سپاه پاسداران انقلاب اسلامی دومین روزهفته بزرگداشت سالگرد جنگ تحمیلی راروزه میگیرند و بدین گونه پشتیبانی معنوی خویش را ازسپاهیان اسلام که خالصانه و جان برکف به دفاع از میهن عزیز اسلامی برخاسته‌اند اعلام می‌نماید.

سلام بر شهیدان شاهد انقلاب اسلامی درود بررزمندگان دلیر جبهه‌های نبرداسلام علیه کفر.

مراسم با شکوه افتتاح بزرگداشت هفته جنگ در تنکابن

تنکابن - خبرنگار جمهوری اسلامی: اولیه روز سالگرد هفته جنگ با شکوه هرچه تمامتر با حضور خانواده شهدا و مسئولان اداره آنها و نهادهای انقلابی و با افتتاح نمایشگاه جنگ در سالن دبیرستان محبوبه مستجدین برگزار شد. پس از خوش آمد گوئی برادر طاهری فرماندار تنکابن شعر جالبی خوانده شد سپس حجت الاسلام سید جواد عذاری یکی از روحانیون مبارز عراق که چندین ماه در سلولهای زندان صدامی بودند ومدتی است که به میهن اسلامی خودش یعنی ایران بازگشته است طی سخنانی به تحلیل از اوضاع عراق پرداخت و سخنانی بزبانهای عربی و ترجمه بوسیله حجت الاسلام فلاحی. به تحلیل از اوضاع عراق پرداخت و در قسمتی از سخنانش چنین گفت درزندان های عراق برادران و خواهران مسلمان ما را آنچنان اذیت و آزار میکنند و حتی جلوی چشمان همسرانشان به زنهایشان تجاوز میکنند در زندان بما فحش و ناسزا میدهند اما برای ما مهم نیست ما تمام مشکلات و سختیها را و ناراحتیها را تحمل می‌کنیم که به مقدسات ما ناسزا و فحش میدهند ساکت نخواهیم نشست تنها امید ما و صدای واقعی ما صدای جمهوری اسلامی است که سخت دولت عراق از آن وحشت دارد وحتی با گوش دادن به صدای جمهوری اسلامی ایران مسلمانان عراقی را محکوم به اعدام میکند.

مجاهدین عراقی سخت در تدارک سلاح میباشند و با بستن راه بر ارتش صدام آنها را مجبور میکنند که خودشان را تسلیم ایران بکنند. و در قسمت دیگر چنین گفت من مدت چندین ماه خانه خودم یکی از خانه‌های ضد رژیم بود که بدست رژیم صدام افتاد یکی از جنایت های بی‌صدر این بود که ما عده‌ای میخواستیم خود را تسلیم ارتش اسلام بکنیم اما بنی صدر کسی را گذاشته بود و دستور داده بود که پناهندگان را بداخل ایران راه ندهید.تا خودشان برگردند و این ماجرا سبب شد که ارتش صدام چندین کیلومتر در جبهه سرپل ذهاب وارد خاک ایران شود.

بمناسبت هفته جنگ نمایشگاهی از طرف کارگران در اورمیه تشکیل شد

برادران کارگر ما که همواره در کارخانه و کارگاهها با افزایش تولید توان ملت ایران را در مقابله با نیروهای کفر بالا میبرند و رفاه عمومی را فراهم میسازند با فعالیتهای حسبی و کارهای فرهنگی و در بالا بردن روحیه رزمندگان اسلام نیز نقش موثری دارند.

در ادامه این فعالیتهای جنبی برادران کارگر ارومیه با همکاری اداره کل کار وامور اجتماعی اذربایجانغربی بمناسبت هفته جنگ نمایشگاهی شامل عکس پوستر کتاب در زمینه انقلاب اثرات سازنده آن و در رابطه با جنگ تحمیلی عراق به ایران دایر کرده است.

این نمایشگاه در مقابل درب ورودی اداره کل کار و امور اجتماعی در فلکه خیام ارومیه دایر شده و به مدت یکهفته در معرض بازدید عمومی قرار خواهد داشت.

نخستین شماره کارگر مسلمان منتشر شد

روابط عمومی وزارت کار وامور اجتماعی اعلام کرد نخستین شماره کارگر مسلمار بصورت روزنامه دیواری از سوی دفتر پیچ و گسترش دفتر فرهنگ اسلامی کارگران ایر ورارتحانه منتشر شد در نخستین شماره این روزنامه دیواری خبرهای کار وکارگری گلچینی از خبرهای ایران وجهان و مقالات متعدد و گوشه‌هائی از زندگی برادرانمان شهید رجائی و شهید باهنر به چشم میخورد براساس این گزارش کارگران انجمنهای و شوراهای اسلامی واحدهای تولیدی صنعتی و صنفی برای دریافت نسخ واحد خود جهت الصاق در کارخانه میتوانند با دفتر پیچ وگسترش فرهنگ اسلامی کارگران تماس حاصل کنند.

ازعملیات ۳۱ ساختمان بدون پروانه جلوگیری شد

ظرف هفته گذشته توسط شهرداریهای مناطق ٣و١٢ جمعا ٣٦٠ متر مربع روکش اسفالت ٥١٢ مترمربع اسفالت اساسی و ٩٣٤ مترمربع لکه‌گیری اسفالت دراین مناطق انجام گرفته است.

روابط عمومی شهرداری تهران ضمن اعلام این خبراضافه کرد درمدت مذکور توسط شهرداریهای مناطق ٣و١٢ همچنین ٤و٧ کامیون لجن زباله و خاک مازاد جمع‌آوری و ٦ فقره پروانه ساختمانی صادرشده است و ازعملیات ساختمانی ٣١ فقره ساختمان بدون پروانه جلوگیری شده است. ضمنا توسط ماموران شهرداری منطقه ظرف سه ماه گذشته باهمکاری اداره بهداشت محیط جمعا ١٦٧ قلاده سگ تلف شده است.

بسمه تعالی

اطلاعیه نظام پزشکی

سهمیه کوپن بنزین مهرماه کادر پزشکی مقیم تهران از ساعت ٧ تا ١ بعدازظهر بشرح زیر در نظام پزشکی مرکز توزیع میشود:

١- دارندگان کارت سفید عبور روزهای ٣١ شهریور، اول و دوم مهر ماه.

٢- پزشکان و دندانپزشکان مقیم تهران که فاقد کارت سفید عبور میباشند روز شنبه ٤ مهر ماه.

٣- دارندگان کارت زرد و همچنین سایر کادرهای وابسته پزشکی مجاز دریافت کوپن با در دست داشتن گواهی نامه اشتغال به خدمت روز یکشنبه ٥مهر.

٤- در صورت عدم مراجعه طبق برنامه فوق فقط روزهای پنجشنبه کوپن توزیع خواهد شد.

١٦٨٠٩ م الف

سازمان مرکزی نظام پزشکی ایران

اخبار روز

پیام تشکر خانواده مرحوم اشراقی

از سوی خانواده مرحوم آیتا... اشراقی درپاسخ به پیامهای تسلیت مراجع شخصیتها وسازمانهای مملکتی پیام تشکری بدین شرح انتشار یافت.

بسما... الرحمن الرحیم

بدین وسیله از سروران عزیزی که در مراسم تشییع و مجالس ختم مرحوم آیتا... اشراقی قدس سره الشریف چه درتهران و چه درقم و سایر شهرستانها شرکت فرمودند ویا بابرگزاری مجالس ترحیم ابراز همدردی نمودند یا بوسیله تلگرام وتلفن یا نامه تسلیت گفتند بخصوص حضرات آقایان مراجع معظم و آیات عظام وعلمای اعلام و شورای ریاست جمهوری و شورای عالی قضائی و نخست وزیر محترم و اعضای کابینه ١٧ شهریور وفرماندهان و افسران قوای مسلحه وسازمان‌ها و نهادها وانجمن‌ها مراتب تشکر عمیق وسپاسگزاری خودرا ابلاغ نموده واز اینکه بواسطه تالمات روحی و گرفتاریهای دیگر نمی توانیم جداگانه از یکایک آنان قدردانی وتشکر نمائیم پوزش می طلبیم وهمچنین از پرسنل عزیز بیمارستان قلب تهران وبالاخص جناب آقای دکتر شیخ که در مدت بستری بودن آن فقید سعید همه گونه محبت ولطف رانسبت به ما مبذول داشتند صمیمانه تشکر و تقدیر نمود سلامتی و توفیق همگان رادرراه خدمت به اسلام و مسلمین از خدای تعالی مسئلت داریم.

خانواده مرحوم آیتا... اشراقی

شورای نگهبان صلاحیت ۵ کاندیدای ریاست جمهوری را تائید کرد

وزارت کشور بعد از ظهر دیروز اسامی ٥ نفر از کاندیداهای ریاست جمهوری را که به تائید اعضای شورای نگهبان رسیده است به این شرح اعلام کرد:

١- سید اکبر پرورش. ٢- سیدعلی خامنه‌ای. ٣- سیدرضا زواره‌ای. ٤- حسن غفوری فرد. ٥- محمدرضا مهدوی کنی.

متن اطلاعیه شماره ٨ وزارت کشور به این شرح است:

بسم ا... الرحمن الرحیم

شورای نگهبان قانون اساسی در اجرای مادّه ١٤ قانون انتخابات ریاست جمهوری کشور جمهوری اسلامی ایران صلاحیت ٥ نفر نامزدهای واجد شرایط احراز مقام ریاست جمهوری را تایید وبه وزارت کشور معرفی نموده است. اینک در اجرای ماده ١٥ همان قانون اساسی نامبردگان به ترتیب حروف الفبا به منظور آگاهی عموم هموطنان ذیلا اعلام میگردد.

١- سید اکبر پرورش ٢- سید علی خامنه‌ای ٣- سیدرضا روازه‌ای ٤- حسن غفوری فرد٥- محمدرضا مهدوی کنی.

رای دهندگان می‌توانند روز جمعه دهم مهرماه ١٣٦٠ به نزدیکترین شعبه ثبت نام و اخذ رای محل سکونت خود مراجعه وفقط به یک نفر از نامزدهای مورد علاقه خود رای دهند.

سید کمال الدین نیک روش وزیر کشور

این گزارش حاکیست که ٤٥ نفر برای احراز مقام ریاست جمهوری در وزارت کشور ثبت نام کرده بودند که شورای نگهبان صلاحیت ٥ نفر نامبرده را تایید کرد.

نحوه برگزاری دور دوم انتخابات میاندوره‌ای مجلس اعلام شد

وزارت کشور جمهوری اسلامی ایران با انتشار اطلاعیه‌ای دستور انجام دور دوم انتخابات میان دوره‌ای مجلس شورای اسلامی را اعلام کرد.

متن اطلاعیه بدین شرح در اختیار خبرگزاری پارس قرار گرفت:

در اجرای مفاد تبصره دو ذیل مادهٔ هفت قانون انتخابات مجلس شورای اسلامی بدین وسیله دستور انجام دور دوم انتخابات میان دوره‌ای مجلس شورای اسلامی در حوزه‌های انتخابیه ساری، میاندوآب، دورود، رودباران، خاش، نوشهر،نهاوند، تویسرکان، ایذه، اندیمشک و مغان صادر می‌شود.

فرمانداران و بخشداران این مناطق موظفند مقدمات انتخابات در حوزه‌های انتخابیه مزبور را که به تاریخ ٦٠/٧/١٠ برگزار خواهد شد مطابق قوانین و آئین نامه‌های انتخاباتی فراهم نمایند و اهالی و ساکنین این مناطق می‌توانند در روز اخذ رای به یکی از شعب ثبت نام و اخذ رای مراجعه کرده و به کاندیدا یا کاندیداهای دلخواه خود رای دهند. این اطلاعیه به منزله دستور کتبی به فرمانداران و بخشداران حوزه‌های انتخابیه مذکور می‌باشد.

سید کمال الدین نیک روش وزیر کشور

۱۵ قاچاقچی با سابقه تیرباران شدند

سرویس خبری- به حکم دادسرای مبارزه با مواد مخدر بعد از ظهر دیروز ١٥ تن از قاچاقچیان با سابقه مواد مخدر درزندان قصر تیرباران شدند.

بگزارش خبرنگار سرویس خبری نام وجرائم معدومین بشرح‌زیر میباشد.

١- عزتا... خبروی فرزند غلامعلی به جرم نگهداری ١٠٠ گرم هروئین وارتباط با قاچاقچیان بزرگ وداشتن ٧ بار سابقه.

٢- حسین باوندی فرزند محمد به جرم نگهداری ٢٠٠ گرم هروئین وداشتن ٨ بارسابقه درامر توزیع مواد افیونی.

٣- محمد رضا موجود پناه فرزند بهرامعلی بجرم فروش یک کیلو و ٣٦ گرم هروئین.

٤- حمدا... مقدم- روح‌ا... بجرم فروش ٤٥/٦٠ گرم هروئین و داشتن ٨ بارسابقه که در پیروزی انقلاب آزاد شده.

٥- چراغ اسکندری خانگاه اسد، بجرم فروش ١/٨٥٠ کیلو گرم تریاک ویک کیلو هروئین از قاچاقچیان قریه بالاورومیه.

٦- کامل رشیدی- جبار، بجرم توزیع ١/٨٥٠کیلو گرم تریاک و یک کیلو هروئین.

٧- عباس مصاحبی- حسن (عباس‌اردکی)، بجرم توزیع بیش از ١٠ گرم هروئین وازفروشندگان معروف هروئین درشهرری.

٨- حسین شناگر- یوسف، بجرم نگهداری ٢/٤٥ گرم هروئین وداشتن ١٣ بار سابقه دراین امر.

٩- محمد پروین پور- غلام، بجرم نگهداری ٣٥٧/٥ گرم هروئین وداشتن سابقه درامر توزیع مواد افیونی

١٠- کریم پروینی- جعفر، بجرم حمل ١/١٦٢ کیلو گرم هروئین و داشتن سابقه دراین امر.

١١- میر طاهر موسوی- میرقنبر، پاسبان اخراجی بجرم فروش ٧ گرم هروئین وزنای محصنه.

١٢- سید محمد باخمی- برات، بجرم فروش ١/٩٧٠ کیلو گرم هروئین واز وارد کنندگان مواد مخدرازمرز افغانستان.

١٣- رحمان محمدی- اشرف، بجرم فروش ٨٤ گرم هروئین که از زاهدان مبادرت به قاچاق هروئین داشته است.

١٤- بهروز یوسفی- اکبر، بجرم فروش ٢/٢٠ گرم هروئین که باعتراف خودش از سال ٥٥ شروع به توزیع هروئین کرده است.

١٥- کبری نقوی- سید حسن، بجرم فروش ٣١/٥١ گرم هروئین وداشتن سابقه دراین امر.

امروز مجلس جلسه علنی دارد

تعطیلات پانزده روزه مجلس شورای اسلامی دیروز پایان یافت و مجلس از امروز کارخود رازسرخواهد گرفت خبرنگار خبرگزاری پارس طی تماسی با روابط عمومی مجلس شورای اسلامی کسب اطلاع کرد که جلسه علنی مجلس شورای سلامی ساعت ٨ صبح امروز تشکیل خواهد شد.

مراسم هفت آیتا.. مدنی درمدینه برگزار شد

بگزارش رسیده ازجمعیت هلال احمر ایران درمدینه منوره مراسم شب هفت شهادت آیتا... مدنی ورحلت حجت‌الاسلام اشراقی درمحل جمعیت هلال احمر ایران درمدینه منوره طی مراسم خاصی برگزار شد.

در این مراسم ابتدا آیاتی از کلام ا... مجید قرائت و سپس مراسم نمازعشاء بصورت جماعت برپا شد در این مراسم نماینده امام نمایندگان مطبوعات و نهادهای انقلابی مسلمانان ایرانی و مسلمانان دیگرکشورها نیز شرکت داشتند.

حجت الاسلام موحد کرمانی:

مردم یک شهربانی قرآنی و اسلامی میخواهند

سرویس خبری- صبح دیروز درمحل شهربانی مراسمی بمناسبت آغاز هفته جنگ برگذار شد که درآن رئیس پرسنل سازمان مذکور حضور داشتند دراین مراسم حجت‌الاسلام موحدی کرمانی نماینده امام وسرپرست اداره سیاسی ایدئولوژیک شهربانی طی سخنانی گفت که مردم خواهان یک شهربانی قرآنی و اسلامی هستند.

ابتدا مراسم با تلاوت آیاتی چند از کلام... مجید آغاز گردید و سپس حجت‌الاسلام موحدی کرمانی طی سخنانی پیرامون بعد معنوی انسان ومسئله جهاد ومبارزه سخن گفت و افزود:

من به عملکرد شهربانی درگذشته کاری ندارم واز مسئولین آن نیز به نیکی یاد میکنم ولی امروز دراس شهربانی یک افسر جوان و مومن و مکتبی قرارگرفته ومیتوان به او امیدوار بود وی سپس افزود:

موقعیت کنونی شهربانی با دیگر موقعیتها تفاوت اساسی دارد زیرا مردم خواستار یک شهربانی قرآنی واسلامی هستند و کسیکه میخواهد درشهربانی بماند باید درخدمت اسلام باشد وپیروی از ولایت فقیه بکند واگر کسی هم با این شرایط موافق نبود مجبور خواهیم بود افراد متقی رده پائین رابرگزینیم وازوجود نهادها وامت حزبا... یک شهربانی اسلامی بسازیم سخنان نماینده امام درشهربانی با تکبیر و تائید حاضران ساعت ٩ صبح خاتمه یافت

آیتا... زاده حکیم:

صدام سرنیزه امپریالیزم در منطقه است

آیتا... زاده حکیم دبیر کل جامعه روحانیت مبارز عراق درمصاحبه‌ای اختصاصی باخبرگزاری پارس به مناسبت جنگ تحمیلی عراق گفت این جنگ در حقیقت جنگ میان امپریالیسم ازیکسو و ملتهای مسلمان ایران و عراق از سوی دیگر است وی افزود صدام به منزله سرنیزه امپریالیسم درمنطقه است و رژیمهای وابسته به امپریالیسم می‌کوشند تامانع شناخت چهره واقعی او توسط ملتهای خود شوند.

دبیرکل جامعه روحانیت مبارز عراق با اشاره به پایداری ملت مسلمان ایران گفت درشرایطی که کمکهای نظامی فراوانی ازتمام نقاط جهان سوم بسوی رژیم عراق سرازیرشده است امپریالیسم میکوشد مانع رسیدن هرگونه کمک به جمهوری سلامی ایران شود ولی ملت مسلمان و قهرمان ایران باسلاح یمان همچون کوه درمقابل تمام قشعهای پلید دشمنان حداایستادگی میکند.

آیتا... زاده حکیم در مورد رحبه ایثارگرانه ملت مسلمان ایران گفت این ملت با اعتقاد به رهبری امام نه تنها جوانهای خود را در راه دفاع ازانقلاب اسلامی خویش تقدیم میکند بلکه پیرمردان، زنان و حتی کودکان خود را نیز دراین راه قربانی میکند. وی پیرامون یگانگی واتحاد دوملت ایران و عراق گفت دو ملت مسلمان و برادرایران و عراق باداشتن ایدئولوژی مشترک و خط سیاسی نه شرقی و نه غربی دارای هدف مشترکی نیز هستند و آن اجرای احکام خدادرروی زمین است و به همین دلیل نیز باتوطئه‌های مختلف دشمنان اسلام مواجه شده‌اند.

نمایشگاه خبرگزاری پارس به مناسبت هفته جنگ افتتاح شد

بعد ازظهر دیروز نمایشگاه هفته جنگ که از سوی سازمان خبرگزاری پارس در تاتر شهر ترتیب یافته است با حضور حجت الاسلام سعادیخواه وزیر ارشاد اسلامی گشایش یافت.

بگزارش خبرگزاری پارس در جریان گشایش این نمایشگاه که با تابلوها و پوسترهائی از صحنه‌های مختلف نبرد ایثا، گران اسلام با مزدوران صدامی تهیه شده دکتر خرازی مدیر عامل سازمان خبرگزاری پارس و تنی چند از مدیران این سازمان شرکت داشتند. مدیر عامل خبرگزاری پارس در باره تصاویر نمایشگاه توضیحاتی به وزیر ارشاد اسلامی و سایر بازدید کنندگان داد این نمایشگاه در طول هفته جنگ دایر و بازدید از آن برای عموم آزاد است.

مراسم بزرگداشت هفته جنگ در وزارت پست

بمناسبت برگزاری مراسم برگداشت هفته جنگ و تجلیل از شهدای گلگون کفن انقلاب اسلامی نمایشگاهی از غنائم جنگی فیلم و اسلاید از فردا در محل آمفی تئاتر شهید دکتر قندی برپا خواهد شد.

روابط عمومی شرکت مخابرات ایران با همکاری وزارت پست و تلگراف و تلفن این نمایشگاه را از فردا بمدت ٦روز از ساعت ٨/٥ صبح تا ٦بعد از ظهر بر پا می‌کند بازدید از نمایشگاه برای عموم آزاد است همچنین نهادها و ارگانهای انقلابی و نیز مساجد که تصمیم به بازدید گروهی از نمایشگاه مزبور را دارند می‌توانند قبلاً با تلفن ٨٥٠٥٦٦تماس حاصل نمایند.

روز سه شنبه ٣١شهریور ماه نیز مراسم تجلیل از شهدای جنگ با حضور مهندس مرتضی نبوی وزیر پست و تلگراف و تلفن در محل این نمایشگاه واقع در خیابان دکتر شریعتی جنب ستاد مشترک ارتش برگزار خواهد شد.

سمینار نهضت سواد آموزی بکار خود پایان داد

سمینار سه روزه نهضت سواد آموزی که بمنظور بررسی مسائل سواد آموزی و نیز بسیج خواهران و برادران داوطلب جهت آموزش روستائیان با پیام آیتا... مشکینی درمرکز بخش شهریار، مهرانشهر تشکیل شده بود، بکار خود پایان داد. دراین سمینار که مربیان سواد آموزی و اعضای نهادهای انقلابی نیز شرکت داشتند برادر حداد عادل از وزارت آموزش وپرورش وبرادر لاهیجانیان عضو شورای مرکزی جهاد سازندگی استان تهران پیرامون مسائل سواد آموزی درروستاها سخنرانی کردند

اوضاع جنگ از دید یک نشریه استرالیائی

بگزارش رسیده از کانبرا روزنامه استرالیایی (ایج) گزارش خبرنگار اعزامی خود از جبهه

اخبار ایران و جهان

هیئت نمایندگی ایران در کنفرانس بین‌المجالس باوزیر خارجه کوبا ملاقات کرد

● نمایندهٔ آمریکا در کنفرانس بین‌المجالس اعلام کرد این کشور حامی حقوق بشر بوده و دراین زمینه به پیشرفت‌هائی نائل آمده است!

هاوانا- خبرگزاری پارس: بگزارش خبرگزاری پارس از هاوانا در سومین روز کنفرانس بین‌المجالس مسئلهٔ «حقوق‌بشر» مورد بحث قرار گرفت. براساس این گزارش جالب‌ترین موضوعی که درسومین روز کنفرانس بچشم میخورد ادعای کشورهای مصر- استرالیا- مراکش- آمریکا وکرهٔ جنوبی مبنی بر دمکراتیک بودن نظامهایشان بود! و نمایندگان امریکا- مصر و مراکش نظامهایشان را حامی حقوق بشر خوانده و با کمال بی شرمی درحالیکه برجنایات خود سرپوش می‌گذاشتند خطاب به نمایندگان دیگر کشورها میگفتند که احترام بحقوق بشر واجب است.

بگزارش خبرنگار خبرگزاری پارس از هاوانا نکته قابل اهمیت در جلسه دیروز اعتراض نمایندگان اغلب کشورها به جنایات رژیم اشغالگر قدس در لبنان و همچنین جنایات آمریکا درآمریکای لاتین بویژه در السالوادور بود. دراین رابطه نمایندهٔ کشور دوست و برادر الجزایر اظهار داشت روز به روز تعداد زیادی از مردمان آفریقا- خاورمیانه وآمریکای لاتین بعلت قیام درجهت ایجاد حقوق‌بشر، آزادی و رهائی از سلطهٔ نیروهای بیگانه کشته میشوند ومورد ستم و زور و غیر انسانی‌ترین رفتارها قرار میگیرند و مقامات دولتی با عمل تروریستی خود اساسی‌ترین حقوق‌بشررا از آنها سلب کرده وآنها رابه قتل میرسانند. در لبنان نیز مردمان بیگناه توسط عاملین صهیونیزم زیر بمبارانها وحملات نظامی آنها کشتار میشوند. وی خاطرنشان ساخت که هیئت بررسی حقوق بشر نسبت به این جریانات کاملا بی تفاوت بوده و کمیته رسیدگی به حقوق‌بشر سازمان ملل دراین مورد هیچگونه اقدامی نکرده است.

نمایندهٔ نیکاراگوئه نیز ضمن اعلام اینکه این کشور از تمام جنبشهائی که برعلیه مداخله نیروهای بیگانه درکشورشان مبارزه میکنند پشتیبانی مینماید اوضاع السالوادور را بسیار وخیم توصیف کرد و اظهار داشت که مردم السالوادور سرسختانه تر از نیکاراگوئه در مقابل نیروهای رژیم آمریکائی این کشور و همچنین گروههای شبه نظامی که توسط رژیم السالوادور تغذیه میشوند مقاومت نموده است و تا پیروزی نیز به مبارزه خود ادامه خواهد داد.

وی خاطر نشان ساخت که تلفات نیروهای مردمی السالوادور در مقابله با دولت آمریکائی به مراتب بیشتر از تلفات مردم نیکاراگوئه در زمان «سوموزا» بوده است و افزود که در چند ماه اخیر ۸٦۰۰ نفر در السالوادور کشته شده‌اند.

بر اساس این گزارش پس از سخنان نماینده نیکاراگوئه، نماینده آمریکا با کمال بی شرمی مسئله السالوادور را نادیده گرفته و ادعا کرد آمریکا حامی حقوق بشر بوده و دولت آمریکا اخیرا دراین مورد به پیشرفتهائی نیز نایل آمده است! گزارش خبرنگار خبرگزاری پارس از هاوانا همچنین حاکیست در طول جلسه نمایندگان ایران و کره شمالی در سخنرانیهای خود اقدامات جنایتکارانه و ضد بشری آمریکا و رژیم اشغالگر قدس را شدیدا محکوم کرده و نماینده کره شمالی به ستم کاریهائی که از سوی آمریکا در کشورهای شیلی- السالوادور و دیگر کشورها میشود اشاره کرد. بر اساس این گزارش درزمان سخنرانی نماینده کره شمالی، نمایندگان کره جنوبی چندین بار سخنان وی را قطع کردند همچنین در خلال سخنرانی نماینده کره شمالی رئیس جلسه به جانبداری از نماینده کره جنوبی اجازه نداد که نماینده کره شمالی سخنان خود را تمام کند. که این عمل مورد حمایت نمایندگان آمریکا- استرالیا و فرانسه قرار گرفت و با کف زدن رئیس جلسه را تشویق کردند.

سخنرانی نمایندگان ایران

همچنین بگزارش خبرنگار واحد مرکزی خبر در پی تشکیل کنفرانس بین المجالس نمایندگان ایران در اجلاس صبح وبعد از ظهر این کنفرانس سخنرانی کردند.

ابتدا آقای مهاجرانی یکی از اعضاء هیات نمایندگی ایران در زمینه بحران انرژی سخن گفت و اظهار داشت.. طرح بحران انرژی توطئه امپریالیسم است و در حال حاضر هرکس بیشتر از بحران انرژی سخن میگوید بیشترین بهره را از این مساله میبرد. وی اضافه کرد ما اعتقاد داریم که امپریالیسم بدنبال منافع همیشگی خویش وبدست آوردن سود بیشتر بحران‌های خیالی یا پشتوانهٔ ارتش تبلیغاتی خود ایجاد میکند.

بنا به همین گزارش آقای دعائی رئیس هیات نمایندگی ایران نیز در سخنان خود که عصر جمعه ایراد کرد ضمن اشاره به توطئه‌های گوناگون امپریالیسم آمریکا و جنایات رژیم صدام در حمله به خاک ایران گفت: نه تنها مابلکه همه نیروهای اصلی ومترقی وضد استعماری جهان هر روز شاهد تجاوزات وحملات استعمارگران هستند. وی دربارهٔ فلسطین اشغالی تاکید کرد که انقلاب ما باقطع تمام روابط خود با اسرائیل غاصب ثابت کرده است که حق تعیین سرنوشت را برای مردم جهان قائل است. رئیس هیات نمایندگی ایران درباره حقوق عادلانهٔ خلق فلسطین اظهار داشت قطعنامه‌های سازمان ملل در این مورد کافی بنظر نمی‌رسد و اصولا کشوری به نام اسرائیل مورد شناسائی ما نمی‌تواند قرار گیرد. و هرچه زودتر باید خلق قهرمان فلسطین سرنوشت خود را در جهت برقراری حاکمیت دلخواه تعیین کند.

همچنین بگزارش گروه اعزامی صدا وسیمای جمهوری اسلامی ایران روز جمعه نمایندهٔ عراق نیز سخن گفت وبار دیگر ایران را متهم به آغاز جنگ تحمیلی کرد! هنگامی که وی در این باره صحبت میکرد هیئت نمایندگی ایران با اعتراض جلسه را ترک کرد.

از سوی دیگر به گزارش خبرنگار خبرگزاری پارس از هاوانا خانم گوهرالشریعه دستغیب نماینده مجلس شورای اسلامی که برای شرکت در کنفرانس بین المجالس به کوبا سفر کرده است طی نطقی در این کنفرانس با اشاره به چهرهٔ زشت و رفتار و گفتار امپریالیسم گفت امروزه شاهد آن هستیم که کسانی دم از خلع سلاح زده و پیمانهای مربوط به آنرا امضاء میکنند که خود تولید کننده بزرگ سلاح‌اند ونیز آنها که دم از حقوق بشر می‌زنند هرجا وهرزمان که اقتضا کند آنان این حقوق را زیر پا می‌گذارند. وی سپس با اشاره به وضع انرژی و اقتصاد جهانی گفت دیروز امپریالیسم همچون قلب اقتصاد جهانی عمل می‌کند که تنها از خون سرمایه‌گذاریهای کلان تغذیه می‌شود. در این مورد وی به شاه معدوم اشاره کرد و گفت زمانیکه شاه معدوم نتوانست از منافع آمریکا حمایت کند آمریکائیان حتی آمادگی پذیرش نوکر خود را نیز نداشتند. گوهرالشریعه دستغیب دراین کنفرانس همچنین به اهدافی که امپریالیسم با ایجاد بحرانهای انرژی در پی رسیدن بدانها است اشاره کرد.

ملاقات هیئت نمایندگی ایران با وزیرخارجه کوبا

بعلاوه بگزارش گروه اعزامی صدا و سیمای جمهوری اسلامی ایران از هاوانا بامداد دیروز هیئت نمایندگی ایران به ریاست آقای دعائی با وزیرخارجه کوبا آقای مالمیرکا دیدار و گفتگو کرد. در این دیدار که سفیر کوبا درایران و رئیس بخش سیاسی خاورمیانه وزارت خارجه کوبا نیز حضور داشتند طرفین درمحیطی دوستانه در باره مسائل انقلاب اسلامی ایران و انقلاب کوبا تبادل نظر کردند. دو طرف همچنین در زمینهٔ توطئه‌های امپریالیسم علیه دو انقلاب بحث وگفتگو کردند.

در این ملاقات مسائل مربوط به جنگ تحمیلی عراق علیه ایران نیز مطرح شد و هیئت ایران تشریح کرد که انقلاب اسلامی ایران درمقابل تمامی توطئه‌های جهانی از جمله جنگ تحمیلی عراق مقاومت میکند و از آرمان اسلامی خویش دفاع خواهد کرد. هیئت همچنین تاکیدکرد که تا زمانی که نیروهای عراق در خاک ایران هستند هیچگونه مصالحه‌ای را نخواهد پذیرفت.

طی بیانیه ای شدیداللحن

شوروی خواستار سرکوبی اتحادیه همبستگی لهستان شد

بگزارش خبرگزاری پارس از بلگراد سفیر شوروی در ورشو دیروز هشدار شدید کمیته مرکزی حزب کمونیست شوروی را به اطلاع دبیر اول کمیته مرکزی و نخست وزیر لهستان رسانید.

این هشدار با انتشار بیانیه ای صورت گرفت. در این بیانیه ازمقامات لهستان خواسته شده است تا اقدامات قاطعی علیه اتحادیه همبستگی و تبلیغات ضد روسی در کشور لهستان اتخاد گردد. طبق این بیانیه تبلیغات ضدروسی ابعاد خطرناکی را در کشور لهستان بدنبال دارد و هشدار شدید اللحن مسکو به رهبران لهستان از صبح پریروز تقریبا هر ساعت یکبار از رادیوی این کشور پخش میشود. در این بیانیه موارد گوناگون تبلیغات ضد روسی مورد بررسی دقیق قرار گرفته و آمده است: چنین موضعی برخلاف قانون سیاسی لهستان است.

بیانیه پس از آنکه رهبران لهستان را متوجه قانون اساسی کشور می‌نماید میافزاید: حتی یک مورد دیده شده است که مبتکرین اینگونه تحریکات با واکنش مقامات مواجه و تنبیه شوند.

مسکو همچنین رهبران لهستان را بطور آشکارا بخاطر یاری دادن به این نیروها مورد انتقاد قرار داده است و آخرین اخطار شوروی به رهبران لهستان می‌باشد و آنطور که از متن بیانیه استنباط میشود نمیتوان آنرا مکاتبه بین دو حزب حاکم در مسکو و ورشو تلقی کرد.

در رابطه با این اطلاعیه آسوشیتدپرس گزارش داد رهبران اتحادیه همبستگی لهستان دیشب تشکیل جلسه دادند تا در مورد واکنش خود در قبال هشدار شوروی به رهبران کمونیست لهستان برای سرکوبی اتحادیه همبستگی تصمیم بگیرند. یک سخنگوی اتحادیه گفت رهبران اتحادیه اوضاع را بطور کلی بررسی خواهند کرد و تنها نامه شوروی مطرح نخواهد شد.

برخی از منابع در اتحادیه همبستگی گفتند هشدار شوروی احتمالا نشانه ای از قریب الوقوع بودن سرکوبی است یا هدف آن به تاخیر انداختن دومین کنگره اتحادیه است که قرار است در جمعه آینده آغاز بکار کند. در مسکو برخی از دیپلماتهای غربی گفتند این هشدار احتمالا نشانه‌ای از مداخله نظامی شوروی در لهستان است. در سال جاری نگرانی از مداخله نظامی شوروی در لهستان است. در واشنگتن وزارت خارجه امریکا گفت بیانیه شوروی مداخله در امور داخلی لهستان است و منظور از آن ترساندن مردم لهستان است.

از سوی دیگر رویتر از ورشو گزارش داد اتحادیه همبستگی کارگری لهستان علیرغم تهدیدات شوروی نسبت به فعالیت های آن اعلام کرده است که کارگران بخش شرقی بندر بیدگوشک در ماه اکتبر دست به اعتصاب خواهند زد و همچنین دولت را بخاطر قوانین پرداخت دستمزد به‌معدنچیان بباد انتقاد گرفت.

هشدار شوروی که دیروز در صفحات اول تمامی نشریات معتبر انعکاس یافت از زمان انجام تحولات اخیر لهستان از یکسال پیش شدید ترین عکس العمل شوروی محسوب میشود و نشان داد که شوروی قصد دارد نسبت به اتحادیه دست به اقدامات قاطعی زده و حتی از برگزاری دومین قسمت کنگره اتحاد بهمان آزاد کارگری جلوگیری نماید.

حافظ اسد در اجلاس پایانی جبهه پایداری گفت:

پیروزی انقلاب اسلامی ایران پیروزی تمامی جنبشهای آزادیبخش است

* حافظ اسد: شما باید به انقلاب خودافتخارکنید، چرا که یک انقلاب بسیار عظیم بوده است.
* حافظ اسد: شما مشکلات خود رابطورمعجزه‌آسائی پشت سرمیگذارید.

بگزارش خبرنگار خبرگزاری پارس از بن غازی درنخستین ساعات بامداد دیروز به‌وقت محلی درآستانه تشکیل آخرین جلسه سران کشورهای عضو جبهه پایداری وزیرامورخارجه جمهوری اسلامی ایران درجلسه‌ای با سران این کشورها به مذاکره پرداخت. قبل از آغاز این مذاکرات که جنبه خصوصی داشت حافظ اسد رئیس جمهور سوریه درحضور خبرنگاران ضمن تقدیر ازانقلاب اصیل اسلامی ایران خطاب به وزیرامورخارجه کشورمان گفت: سخنرانی و تحلیل شما درکنفرانس، پیرامون توطئه‌های امریکا بسیار انقلابی بود. حافظ اسد آنگاه اظهار داشت: همچنین نقل و قول شما ازسخنان امام خمینی که‌امریکا راشیطان بزرگ مینامد درخورتحسین و بسیارجالب بود شما مشکلات خود را بطور معجزه‌آسائی پشت سرمیگذارید. وی آنگاه گفت: مواضع انقلاب اسلامی‌ایرا دربرابرصهیونیست و امپریالیسم موردتائید ماست و امیدواریم روزی سربازان ایرانی و سوری درصفی واحد علیه رژیم اشغالگرقدس بجنگند. پیروزی انقلاب اسلامی ایران پیروزی تمامی جنبشهای آزادی‌بخش عربی است. همچنین تکیه شما برمستضعفین و موضع قاطع شما در این خصوص قابل تحسین بوده و موردستایش است و شما باید به انقلاب خود افتخارکنید چرا که یک انقلاب بسیار عظیمی بوده است. پس از سخنان رئیس جمهور سوریه جلسه رسمی اعلام شد. در این جلسه تمامی سران جبهه پایداری و نخستوزیرلیبی و همچنین وزیرامورخارجه سوریه شرکت داشتند. در پایان این جلسه که حدود نیم ساعت بطول انجامید سران جبهه پایداری قطعنامه‌ای انتشار دادند.

همچنین درپایان این جلسه آقای موسوی دریک مصاحبه اختصاصی با خبرنگار خبرگزاری پارس شرکت کرد و درپاسخ این سئوال که محتوی جلسه چه بوده است گفت: در این جلسه مسائل مهمی درارتباط باتوطئه‌های امپریالیسم درمنطقه و توطئه‌های امریکا علیه انقلاب اسلامی ایران مطرح شد و حاضران سئوالاتی در مورداوضاع داخلی ایران کردند که به همه آنها پاسخ داده شد. آقای موسوی آنگاه گفت: درپایان این جلسه روسای جمهوری سوریه- الجزایر و یمن جنوبی اظهارامیدواری کردند که اینجانب ازکشورهای آنها دیدن کنم و من از همگی آنها تشکر کردم.

آمارمستند در مورد قربانیان سیاسی السالوادور

براساس آمار مستندی که از جانب امداد قضایی کلیسای سان‌سالوادور انتشار یافت از ژانویه تا ژوئن ۱۹۸۱ (برابر با دی ماه ۱۳۵۹ تا تیرماه ۱۳٦۰) تعداد ده هزارو دویست و بیستوهشت تن بدلیل سیاسی در السالوادور بقتل رسیده‌اند. این آمار همچنین حکایت از آن دارد که‌تعداد یکهزارونهصد و سیزده تن از این اشخاص بعلت سرپیچی از مقررات حکومت نظامی کشته شده‌اند. این بیانیه ضمن اشاره به افزونی تعداد زندانیان در السالوادور بامداد دیروز با انتشار یک اطلاعیه چهارصفحه‌ای نام عده‌ای از ناپدیدشدگان السالوادور را که به صدها تن بالغ میشود اعلام کرده است. از سوی دیگر یونایتدپرس از نیویورک گزارش داد طی حمله نیروهای آزادی‌بخش السالوادور به شهر سان‌اگناشیو در شمال آن کشور به سربازان دولتی و شبه نظامیان افراطی راست‌گرا بهمراه تنی چنداز مستشاران آمریکایی مجبور به عقب‌نشینی از این شهر شدند.این گزارش می‌افزاید نیروهای آزادی بخش السالوادور ضمن دستگیری چندتن از نیروهای دولتی و شبه نظامیان افراطی موفق شدند پرچم جبهه ملی آزادی بخش فارابوند و مارتی را برفراز پادگان شهر باهتزاز درآورند. در ادامه گزارشها آمده است که همچنین آرتش السالوادور پذیرفته است که در اثر عملیات چریکی یک بزرگراه مسدودشده و امکان اعزام نیروهای کمکی به آن منطقه وجود ندارد.

موج بمب گذاری در تأسیسات آمریکائی در آلمان بالا گرفت

یونایتد پرس - دوسلدورف آلمان غربی- بگزارش پلیس آلمان غربی درروشهای جدیدی که از جانب مخالفین حضور ارتش آمریکا در این کشور اتخاذ شده است حمله به تأسیات آمریکائی واقع در این کشور گنجانیده شده بنا بر این گزارش یک بمب ۱۲پوندی در خارج از دفاتر یک شرکت شیمیائی نصب شد ولی پیش از انفجار خنثی شد. بگزارش پنتاگون که به تایید پلیس آلمان رسیده است در این حمله هفت مهاجم شرکت داشته‌اند. بگزارش خبرگزاری آلمان غربی جناح ارتش سرخ که نام رسمی آن گروه با در ماینهوف است مسئولیت حمله را بعهده گرفته است. این گروه همچنین اقدام به قتل فرمانده نیروهای آمریکائی در اروپا را به خود نسبت داده است.

پلیس گفت یک بمب ۱۲پوندی دیروز بعد از ظهر در دفتر سه طبقهٔ کمپانی شیمیائی آمریکائی «داو» قبل از انفجار کشف شد. تاکنون کسی مسئولیت این بمب گذاری را بعهده نگرفته است ولی پلیس گفت مطمئنا بادرمایهوف اقدام به این بمب گذاریها کرده‌اند این موج بمب گذاری، مقامات آمریکائی را بوحشت انداخته است.

در این میان خبرگزاری فرانسه از بن گزارش داد سخنگوی دولت آلمان غربی گفت: استقرار موشکهای امریکائی پرشینگ دو در این کشور بایستی بموازات استقرار این موشکها در یک کشور اروپائی دیگر باشد.بحث بر سر استقرار موشکهای پیمان ناتو در جریان دیدار اخیر ژنرال هیگ از آلمان به اوج خود رسید.

ایتالیا موافقت خود را با نصب موشکها اعلام کرده است ولی کشورهای هلند و بلژیک تاکنون در این مورد نظر خود را مشخص نکرده‌اند.

مجاهدین افغانی در آستانه تصرف شهر زورمات هستند

بگفته منابع آگاه در دنباله چهارمین هفته هجوم مجاهدین مسلمان افغانی برای تصرف شهر زورمات واقع در ایالت پاکیتا نبرد در این منطقه شدت یافته است. این منابع اظهار می‌دارند مبارزین افغانی تمامی راههای ارتباطی شهر مزبور را که در ۱٦۰ کیلومتری کابل قرار دارد قطع کرده و در سراسر منطقه تجهیزات ضد هوائی نصب کرده‌اند.

بنا به گزارش رسیده از زمان سقوط یک هلیکوپتر روسی توسط مجاهدین افغانی در سمشبه گذشته مبارزه شدت بیشتری بخود گرفته است.

این دومین هلی‌کوپتری بود که در عرض یک هفته توسط مبارزین سرنگون شده است. مبارزین افغانی اظهار می‌دارند که در صورت نرسیدن قوای کمکی نیروهای نظامی را مجبور به عقب نشینی خواهند کرد.

تصرف شهر زورمات از نظر مبارزان به عنوان باز شدن راهی به سوی مرکز ایالت یعنی شهر کاردر تلقی می‌شود

شماره‌های تلفن‌خانه روزنامه جمهوری اسلامی
۳۰۳۰٦٤ و ۳۰۳۰٦۳ و ۳۰۲۰۱۸

با دیدار رئیس سازمان امنیت فرانسه از اسرائیل

روابط سازمان امنیت فرانسه با موساد تقویت می‌شود

بگزارش نماینده خبرگزاری پارس از بیروت مجله لبنانی الحوادث که به محافل سازمان سیانزدیک است بنقل از منابع دیپلماتیک آگاه از پاریس در شماره دیروز خود نوشت: پییر ماریوان رئیس جدید سازمان امنیت فرانسه در نیمه ماه اوت مردادماه گذشته دیدار ویژه‌ای از اسرائیل نمود ومذاکراتی بامسئولین عالیرتبه سازمان امنیت رژیم اشغالگر قدس (موساد) بعمل آورد.

الحوادث افزود: در این دیدار وی بامناخیم بگین نخست وزیر رژیم اشغالگر قدس نیز ملاقات و گفتگو کرد. هدف از این دیدار تقویت همکاری میان دستگاههای امنیتی دو کشور در زمینه مبارزه‌باعملیات‌چریکی در اروپا به ویژه فرانسه بوده است.

این مجله می‌افزاید همکاری میان سازمانهای امنیتی فرانسه و رژیم اشغالگر قدس در نیمه دهه هفتاد به اوج خود رسیده بود لکن ژیسکاردستن رئیس جمهوری سابق فرانسه دستور داد که این همکاری محدود گردد چرا که موساد از این همکاری سواستفاده کرده و اطلاعاتی در مورد امور امنیتی فرانسه بدست آورده بود.

آگهی استخدام پزشک و نرس مامائی

نیروی هوائی جمهوری اسلامی ایران از پزشکان محترم در تخصصهای مشروحه زیر جهت خدمت در مرکز و خارج از مرکز با حقوق مکفی بهمکاری دعوت مینماید. داوطلبین میتوانند از تاریخ ٦۰/٦/۹ همه روزه به استثنای روزهای تعطیل از ساعت ۸ الی ۱۲ با دردست داشتن مدارک تحصیلی به ستاد نیروی هوائی جمهوری اسلامی (بهداری) واقع در خیابان پیروزی (فرح آباد سابق) مراجعه نمایند.

۱- بیمارستان مرکزی تهران و (منهرآباد): متخصصین جراحی عمومی، جراحی مغز و اعصاب ، آلرژی، پزشک عمومی و دندانپزشک.
۲- بیمارستان همدان: متخصصین داخلی، اطفال، گوش و حلق و بینی، زنان و رادیولژی جراح عمومی.
۳- درمانگاه شیراز: متخصصین چشم، گوش و حلق و بینی.
٤- بیمارستان بوشهر: متخصصین چشم، گوش و حلق و بینی، جراحی عمومی، داخلی ، رادیولژی ، اطفال، زنان.
۵- بیمارستان دزفول: متخصصین داخلی چشم، گوش و حلق و بینی، رادیولژی ، جراحی.
٦- درمانگاه بندر عباس: متخصصین گوش و حلق و بینی، داخلی
۷- درمانگاه چاه بهار: متخصصین گوش و حلق و بینی، چشم ، داخلی، نرس ماما
۸- درمانگاه امیدیه: متخصصین گوش و حلق و بینی ، چشم ، داخلی، اطفال
۹- درمانگاه شهرآباد: نرس مامائی

بهداری نیروی هوائی جمهوری اسلامی ایران

اخبار کوتاه جهان

●جهان اسلام

تذکر : جهان اسلام نه مجموعه کشورهائی اطلاق میشود که اکثریت سکنه آنها مسلمان باشد و صد البته بمعنی اسلامی بودن رژیم انگوبه کشورها نیست.

● سخنگوی وزارت امور خارجه ترکیه گفت: اعضای مجلس ملی ترکیه میتواند در اجلاس مجمع آتلانتیک شمالی(ناتو) در مونیخ شرکت کند.

● براساس گزارش منابع موثق یک زن ۱۹ ساله کماز بستگان حاکم قطر میباشد از روز یکشنبه گذشته در لندن ناپدید شده است. اسکاتلند یارد پلیس انگلستان در این رابطه تنها به ذکر این نکته که پلیس درجستجوی یک زن جوان ۱۹ ساله میباشد اکتفا کرد.

● سخنگوی کنفرانس اسلامی کشمیر در پاکستان اظهار داشت دبیر کل و هفت تن از اعضای این کنفرانس در چند روز گذشته توسط پلیس پاکستان دستگیر شده اند.

● رئیس جمهور چاد که از فرانسه دیدن میکند سودان را متهم کرد که با حمایت مصر مسئول جنگهای اخیر در شرق چاد است.

● سعود الفیصل وزیر امور خارجه عربستان سعودی امروز از امریکا خواست تا بعنوان یک گام اساسی درجهت صلح در خاورمیانه با کادر رهبری سازمان آزادیبخش فلسطین تماس برقرار کند.

* بلوک غرب

● تجدید رابطه دلار و طلا، مفهومی که برای سالیان درازی بوسیله طرفداران طلا مطرح بود ممکن است بوسیله دولت ریگان مجددا بکار گرفته شود.

● در یک بیانیه رسمی از سوی دفتر صدراعظم آلمان آمده است که آلمان غربی برودی تلاشهای خود را برای بازسازی طرح ایجاد یک اتحادیه سیاسی اروپائی آغاز خواهد کرد.

● دیروز زمین لرزه‌ای با شدت چهار و هشت دهم ریشتر جزایر یونیون را در جنوب یونان لرزاند هنوز گزارشی از خسارات‌یا تلفات احتمالی این زمین لرزه نرسیده است.

● بر اثر تیراندازیهای پراکنده در ایرلند شمالی یک غیرنظامی کشته و یک مامور دخیره پلیس بشدت زخمی شد. در سال جاری همده مامور پلیس شاغل و دخیره در ایرلند شمالی کشته شده‌اند.

● تیم راگبی رژیم نژادپرست آفریقای جنوبی برای دیدار دوستانه‌ا با تیم امریکا وارد نیویورک شد.

● رهبر حزب کارگر انگلیس گفت در مذاکرا تش با رهبران شوروی در مسکو پیشرفتهای چشم‌گیری در مورد کنترل تسلیحاتی بدست امده است.

● ماسومی اساکی فرستاده دولت ژاپن روز ۲ مهر دیدار خود را از چهار کشور خاورمیانه جهت کسب اطلاعات آغاز خواهد کرد. وی در این سفر با رهبران کشورهای عراق- اردن- قطر - و بحرین- در رابطه با بحران خاورمیانه عربی بویژه لبنان و جنگ عراق علیه ایران مذاکراتی خواهد کرد.

● وزیر حارجه ترکیه باگاستن تورن رئیس جامعه اقتصادی اروپا در لوکزامبورگ ملاقات و گفتگو کرد. در این دیدار اوضاع در ترکیه و روابط بین این کشور و جامعه اروپایی مورد بحث و گفتگو قرار گرفته است.

● رئیس جمهور یونان بامداد دیروز مجمع ملی این کشور امضل و رسما اعلام کرد که انتخابات قانونگذاری در هیجدهم اکتبر برگزار خواهد شد.

* بلوک شرق

● شوروی اعلام کرد که امکان دارد بر سر استقرار موشکهای هسته‌ای با برد متوسط در اروپای غربی و شرقی با امریکا بتوافق برسد.

● بعد ازاینکه جنبش همبستگی لهستان از کشورهای همسایه خواست اتحادیه های مشابه تشکیل دهند کشورهای بلوک شوروی انتقاد خود را از این جنبش شدت دادند.

* سایر کشورها

● وزیر خارجه هند در پارلمان این کشور گفت حدود چهل و شش هزار و پانصد مایل مربع از خاک هند همچنان در اشغال چین و پاکستان است.

وی افزود دولت هند در صدد بازپس گرفتن این اراضی از راههای صلح امیز و از طریق مذاکره براساس پنج اصل همزیستی مسالمت امیز است.

وزیر خارجه هند گفت پاکستان حدود سی هزار و دویست مایل مربع از خاک هند در نواحی جامو و کشمیر را اشغال کرده است.

● بدنبال تظاهرات دیروز اعضای یک حزب محلی در ایالت تارمیل واقع در جنوب هند که به آتش کشیدن چند اتوبوس منجر شد و پلیس بیش از هزار نفر را دستگیر کرد.

● سازمان وحدت افریقا دیروز از اعضای خود درخواست کرد که بعلت سفر تیم راگبی افریقای جنوبی به آمریکا، از شرکت در بازیهائی که آمریکا در آن حضور داشته باشد، خودداری نمایند.

● رئیس جمهوری بربل شب گذشته دچار سکته قلبی شد.

اخبار گوناگون جهان

وزارت خارجه آمریکا اعلام کرد:

فروش آواکس به عربستان در جهت منافع آمریکاست

خبرگزاری فرانسه از واشینگتن گزارش داد وزارت خارجه امریکا جمعه اعلام کرد مخالفت علنی که از طرف نیمی از ساتورهای امریکائی (پنجاه نفر از صدنفر) نسبت به فروش پنج فروند هواپیماهای آواکس آمریکائی به پادشاهی عربستان سعودی ابراز شده است تاثیری بر تصمیم راسخ ما در این مورد ندارد. یکی از سخنگویان وزارت خارجه امریکا گفت: در مقابل مخالفت کنگره هیچگونه نشانه‌ای که احتمالا دولت طرح فروش آواکس را تغییر و یا پس بگیرد وجود نداشته است. وی افزود این طرح اهمیت خاصی برای مقاصد استراتژیک امریکا دارد و دولت امریکا امیدوار است کنگره این طرح را که بطور قابل ملاحظه‌ای در جهت منافع ملی ما میباشد نهایتا تصویب نماید.

یادآور میشود که کنگره آمریکا تا روز سی اکتبر آینده برای مخالفت با طرح فروش آواکس فرصت دارد.

از سوی دیگر یک مقام بلندپایه امریکائی گفت: عربستان سعودی مهمترین نقش را در طرح امریکا پیرامون روابط امنیتی در خاورمیانه ایفا میکند.

وی همچنین گفت فروش این تجهیزات به عربستان سعودی از این نظر حائز اهمیت است که وجود هواپیماهای ساخت امریکا، پرسنل زمینی و قطعات یدکی باین معنی است هواپیمای امریکا در صورت اعزام به این منطقه یک پایگاه آماده در اختیار خواهند داشت.

جهت درخواست کمکهای بیشتر نظامی

رئیس شورای حاکم بر السالوادور وارد آمریکا شد

یونایتدپرس گزارش داد خوزه ناپلئون دوارته رئیس شورای حاکم بر ال‌سالوادور که از حمایت آمریکا برخوردار است در جریان سفر ده روزه‌اش به آمریکا که از دیروز آغاز شد با رونالد ریگان رئیس جمهوری آمریکا ملاقات میکند و در مجمع عمومی سازمان ملل نطق خواهد کرد.

دوارته در یک کنفرانس مطبوعاتی گفت: به آمریکا آمده تا از ملت آمریکا بخواهد مردم ال‌سالوادور را درک کنند. دوارته گفت در۲۹ سپتامبر در مجمع عمومی سخنرانی خواهد کرد فرمانده گاردملی ال‌سالوادور نیز دراین سفر او را همراهی میکند. وزارت خارجه ال‌سالوادور با انتشار بیانیه‌ای سفر دوارته را یک تهاجم دیپلماتیک توصیف کرد.

در جبهه‌های جنگ ال‌سالوادور چریکها یک مقر فرماندهی نظامی را با راکت، نارنجک و سلاح‌های خودکار زیر آتش گرفتند. هور تلفاتی ازاین حمله که در ۱۰٦ کیلومتری مشرق سان‌سالوادور رویدادنرسیده است.

در همانحال وزارت دفاع ال‌سالوادور گفت شش سرباز دولتی دیگر در نبرد با چریکها کشته شدند وبدین ترتیب تلفات دولتی از ۲٦ مارس تاکنون به ۱۵۹ تن رسید.

بعلت زیانهای اقتصادی

۹۰۰۰ نفر از کارکنان هواپیمائی انگلیس اخراج خواهند شد

نماینده واحد مرکزی خبر از لندن گزارش میدهد اخراج ۹ هزار نفر از کارکنان شرکت هواپیمائی انگلیسی بریتیش ایرویز هنوز مورد بحث و گفتگوی مطبوعات انگلیس است. روزنامه گاردین در گزارشی در این زمینه مینویسد:

این اخراج ۱۰۰ میلیون لیره استرلینگ هزینه برای این شرکت در بر خواهد داشت.

لازم به یادآوری است که درجریان کسادی و بحران اقتصادی انگلیس این شرکت عنوان کرده که به خاطر ضررهائی که هم از ناحیه کسادی اقتصادی و هم از ناحیه اعتصابات اخیر کارمندان در فرودگاهها دیده است در نظر دارد ۹ هزار کارمندو کارگر خود را اخراج و بسیاری از پروازهای خود را لغو و مراکز و دفاتر خود را ببندد.

مصرف مواد الکلی در نیروهای نظامی آمریکا سرسام‌آور است

روزنامه واشنگتن پست گزارش داد که نیروی دریائی آمریکا تصادفات بعضی از جنگنده‌های خود را ناشی از نوشیدن موادالکلی بوسیله خلبانان اعلام کرد. خلبانان ۲۲ هواپیمای نیروی دریائی که در سال ۱۹۷۹ سقوط نمودند دچار خماری، ناشی از مصرف الکل بودند. اگرچه خلبانان آمریکا از نوشیدن ۱۲ ساعت پیش از پرواز منع شده‌اند.

یکی از نمایندگان مجلس اظهارداشت که موادمخدر بوسیله پست به کشتی‌های نیروی دریایی ارسال میشود که مقامات نظامی اجازه جستجوی این محمولات را ندارند. وی گفت در موردی که دو کاپیتان کشتی خواهان بازنمودن بسته‌های پستی شدند بخاطر مخالفت دریافت کنندگان نیمی ازآن‌ها به آدرس فرستنده عودت داده شدند.

شاهزاده فهد بطور خصوصی با مارگارت تاچر ملاقات کرد

خبرگزاری فرانسه از لندن گزارش داد براساس گزارش منابع رسمی شاهزاده فهد ولیعهد پادشاهی سعودی که هم اکنون سرگرم انجام یک دیدار خصوصی از انگلستان میباشد با مارگارت تاچر نخست وزیر این کشور دیدار و گفتگو کرده است.

همین گزارش حاکیست در جریان این ملاقات لرد کارینگتون وزیرامورخارجه و داگلاس هردمعاون این وزارتخانه در امور خاورمیانه نیز حضور داشته‌اند. گفته میشود مسائل مربوط به اوضاع خاورمیانه فروش هواپیماهای آواکس از سوی آمریکا به پادشاهی سعودی که با مخالفت چندتن از اعضای کنگره این کشور روبروشده است، در جریان این دیدار مورد بررسی قرارگرفته است.

در این ملاقات همچنین اوضاع افغانستان نیزمورد بررسی و تبادل نظر قرار گرفت. هنوز معلوم نیست که در این مذاکرات آیا مساله قیمت نفت و یا امکان فروش اسلحه از جانب انگلیس به عربستان نیز مطرح بوده است یا خیر.

توسط طرفداران زندانیان سیاسی

سفارت اتریش در ونزوئلا اشغال شد

خبرگزاری فرانسه از کاراکاس گزارش داد مشاور اداری سفارت اطریش در کاراکاس دیروز اعلام کرد ساختمان این سفارت از تاریخ ۱٦ ماه گذشته توسط گروهی از طرفداران زندانیان سیاسی ونزوئلا اشغال شده است.

براساس این گزارش اشغال کنندگان که تعداد آنهامشخص نشده است اکثراز دوستان و نزدیکان زندانیان سیاسی ونزوئلا بوده که بعنوان یک کمیته پشتیبانی گردهم آمده‌اند.

این افراد همچنین اعلام کرده‌اند مادامیکه اعتصاب غذای این زندانیان به‌نتیجه نرسد به اشغال سفارت اطریش ادامه خواهند داد.

مانور مشترک دریائی آمریکا و آرژانتین آغاز شد

آسوشیتدپرس از بوینوس‌آیرس گزارش داد امریکا و آرژانتین دیروز یک مانور مشترک دریائی آغاز کردند . این مانور که تحت فرماندهی نظامی آمریکا اداره می‌شود تا روز شنبه دوم مهرماه ادامه خواهد داشت. از سوی سفارت امریکا در هند وراس نیز اعلام شد که مانور کوچکتری با شرکت امریکا و هندوراس از چهارشنبه ۱۵ مهرماه بمدت سه روز در دریای کارائیب برگزار خواهد شد.

وزیر دفاع تونس از آلمان غربی دیدن می

احکام دادگاههای انقلاب در شهرستانها

بنا به گزارش روابط عمومی دادستانی کل انقلاب بنا به حکم دادگاه انقلاب اسلامی مشهد در باره ٦ منافق و یک نفر زناکار احکامی بشرح زیر صادر گردید به امید روزیکه دست پلید و جنایتکار این منافقین کوتاه و ملت شهید پرور ما هرچه بیشتر در جهت تکامل و باروری انقلاب کوشاباشند:

۱ - نادر الم مهرجردی فرزند رضا اهل و ساکن مشهد بجرم فعالیت مستمر و پیگیر بنفع سازمان منافقین داشتن ارتباط تشکیلاتی عضویت در گروه آتش که منجر به آتش سوزی و تخریب و ایجاد رعب و وحشت بین مردم گردیده است تهدید دیگر هواداران سازمان در صورت برگشتن از موضع سابق، پخش نشریات و اطلاعیه های سازمان، عدم همکاری با دادسرای انقلاب و سپاه پاسداران.

۲- محمد تقی بختیاری فرزند عبدالرحیم ساکن مشهد بجرم فعالیت مستمر به نفع منافقین، عضویت در خانه تیمی، ارتباط تشکیلاتی با دیگر اعضاء و هواداران بالخصوص رضاو مصطفی برادران متهم از اعضای کادر مرکزی سازمان حرکت در اکثر درگیری ها و پخش اعلامیه و نشریه و پوسترهای سازمان مسافرت به شهرهای مختلف منجمله زاهدان به منظور برقراری ارتباط سازمانی با دیگر اعضاء.

۳-حسین سپهری فرزند علی اکبر اهل و ساکن مشهد بجرم فعالیت مستمر بنفع سازمان منافقین دستگیری به هنگام حمل کوکتل مولوتف، تشکیل خانه تیمی و ساختن بمب و کوکتل. شرکت در گروه آتش و تخریب اماکن و ایجاد رعب و وحشت بین مردم، داشتن ارتباط تشکیلاتی با دیگر اعضاء و هواداران فعال سازمان و عدم همکاری با دادسرای انقلاب، پخش اطلاعیه ها و نشریات سازمان اقرار صریح نامبرده بموارد اتهام.

٤-محسن سپهری فرزند علی اکبر اهل و ساکن مشهد بجرم عضویت در سازمان منافقین و فعالیت مستمر بنفع آنها شرکت در آتش سوزی و انفجارات به عهده داشتن رهبری گروه آتش شرکت در تظاهرات و راهپیمائی های غیر قانونی این سازمان به انحراف کشاندن جوانان معصوم تحریک و تشویق جوانان به تخریب و آتش سوزی

۵- شهرام زمان سلطانی فرزند محمد اهل کرمانشاه ساکن مشهد- بجرم فعالیت مستمر و پیگیر بنفع منافقین شرکت در تخریب و آتش سوزی، رهبری گروه آتش، ایجاد ارتباط تشکیلاتی با دیگر اعضاء و هواداران پخش نشریات اطلاعیه‌های سازمان شرکت در درگیری‌های اخیر.

٦- عباس خیرآبادی فرزند احمد اهل و ساکن مشهد بجرم هواداری فعال از سازمان منافقین گرایش از گروه فرقان به منافقین داشتن سابقه اتهامی دستگیری به هنگام پخش نشریات اعلامیه‌های ممنوعه مقاومت در مقابل مامورین در هنگام دستگیری، شرکت در اغتشاشات دانشگاه، و فعالیتهای ضد انقلابی که منجر به تعطیلی دو روزه دانشگاه گردید و عدم همکاری با دادگاه و سپاه.

۷- محمود مجرد فرزند برات اهل چناران ساکن مشهد بجرم زنای محصنه و تجاوز به عنف دارای زن و دو فرزند با تهدید و زور به زن همسرداری که تجاوز می‌نماید مفسدفی‌الارض شناخته و محکوم به اعدام گردید. تاریخ اجرای احکام صادره ٦۰/٦/۲۷ میباشد.

روابط عمومی دادستانی کل انقلاب اسلامی

به گزارش منبع فوق به حکم دادگاه انقلاب اسلامی مشهد ۵ نفر از بازی خوردگان و سرسپردگان تهی مغز گروهک تروریستی منافقین که از وابستگان سازمان جنایتکار سیای آمریکا میباشند با اتهامات محارز و مسلم بشرح ذیل مفسدفی‌الارض محارب با خدا و رسول گرامی و باغی برحکومت اسلامی تشخیص داده شده و به اعدام محکوم گردیدند.

۱- محمدرضا نیک سلیمانی فرزند تقی اهل و ساکن مشهد بجرم فعالیت پیگیر بنفع سازمان منافقین خلق و ارتباط نزدیک با اعضاء و هواداران فعال آن و فرار به هنگام دستگیری داشتن برگ رمز سازمانی شرکت دردرگیری‌های خیابانی

۲- علی زائریان فرزند حسین اهل تربت حیدریه ساکن مشهد بجرم فعالیت مستمر بنفع سازمان منافقین ایجاد ارتباط تشکیلاتی با دیگر اعضاء وهواداران فعال سازمان وبه انحراف کشاندن جوانان کم سن وسال ونا آگاه وتشکیل ورهبری خانه تیمی امتناع از همکاری بادادگاه داشتن وسایل مختلف جهت ایجاد ضرب وجرح

۳- محمدرضا صفاری فرزند محمد علی اهل تربت‌حیدریه ساکن مشهد بجرم فعالیت مستمر به نفع سازمان منافقین ویکی از عناصر فعال سازمان در عملیات تخریبی و فرار در مراحل اولیه دستگیری از بین بردن مدارکی که همراه داشته اعزام از طرف سازمان از مشهد به تهران به منظور آموزش به اصطلاح نظامی

٤- احمد خرسند فرزند حسن اهل وساکن مشهد، بجرم فعالیت مستمر به نفع سازمان منافقین داشتن ارتباط تشکیلاتی با دیگر اعضاء وهواداران وفراری دادن یکی از سران منافقین از منزلش در شب دستگیری ایجاد بلوا وآشوب به هنگام دستگیری وداشتن پوسترهای متعدد از سازمان واخراج از صدا وسیمای جمهوری اسلامی به علت هواداری از منافقین وسرقت فیلم و تشکیل خانه تیمی وفعالیت در آن

۵- غلامحسین سالاری فرزند محمد اهل تربت حیدریه ساکن مشهد بجرم فعالیت به نفع سازمان منافقین ونگهبانی در ستاد منافقین به صورت مسلح، داشتن ارتباط تشکیلاتی با دیگر اعضاء وهواداران منجمله عبدالله مرتضائی معدوم، شرکت در درگیری‌ها وزدوخوردهای خیابانی که منجر به ضرب وجرم عده‌ای گردید. شرکت در تظاهرات تشییع جنازه مشکین فام معدوم. پخش اعلامیه‌ها ونشریات سازمان احکام صادره درتاریخ ٦۰/٦/۲٦ بمرحله اجرا در آمد

روابط عمومی دادستان کل انقلاب اسلامی

ده محارب دراراک تیرباران شدند

تهران- خبرگزاری پارس بحکم دادگاه انقلاب اسلامی اراک ده تن بجرم قیام مسلحانه علیه نظام جمهوری اسلامی ایران محارب باخدا مفسد فی الارض و باغی برحکومت اسلامی تشخص داده هوسحرگاه پریروز اعدام شدند.

اطلاعیه روابط عمومی دادستانی کل انقلاب اسلامی درارابطه بااین اعدامها باین شرح انتشاریافت.

بسمه تعالی

یاالهالنبی جاهد الکفاروالمنافقین و اغلظ علیهم ومأواهم جهنم وبئس المصیر

ای پیامبر باکفارومنافقین جهادکن و برآنان سخت گیروجایگاه آنان جهنم است وآن محل بازگشت بدی است.

امت مسلمان و شهیدپرور موج خروشان و توفنده انقلاب کبیراسلامی ایران به رهبری امام امت خمینی بتشکن و یاری شمااست قهرمان همچنان پرتوان وکوبنده به پیش میرود درجبهه‌های جنگ به مدد نیروی لایزال الهی ومساعدت وایثارگریهای شمابامزم آهنین رزمندگان سپاه اسلام میرود تامنطقه رابه گورستان استکبارجهانی ومزدوران اوتبدیل نموده واسلام عزیز رابه سرتاسرجهان گسترش دهد. درجبهه‌های داخلی نیروهای جانباز وفداکارباکسب خبرازسازمان اطلاعاتی۳٦ میلیونی حزب‌الله لانه‌های فساداریکی پس ازدیگری کشف و عوامل مزدور آمریکای جنایتکاررابدست عدالت اسلامی می‌سپارند اینک قسمتی ازفعالیتهای دادگاه انقلاب اسلامی اراک که بایاری مردم شهید پرور درسرکوبی عناصر مزدورمنافقین و دست اندرکاران انفجارات اخیرشهرستان اراک صورت گرفته است به اطلاع میرساند.

۱- سیدحماد نبوی فرزندحمید بااسمهای مستعارمحمدتقوی و منصور اهل روستای چاشم ساری بجرم رهبریت سازمان منافقین شاخه اراک بعدازفرارابوالقاسم توکلی مسئول تمام انفجارات و ترورها وسایرعملیات تخریبی آنان فعالیت درخانه تیمی جهت برانداری نظام جمهوری اسلامی۲- امیررضاپور هاشم فرزند محمدباقراهل رودسربااسم مستعار سعید بجرم داشتن مسئولیتهای شاخه منافقین بسترتیب درمدرسه صمصامی شهرستان اراک و سپس شهرستانهای استان اراک و مسئولیت درگیرهای خیابانی و درگیری بساراراک درتاریخ٦۰/۳/۲۷ که به افراد گفته چاقو و وسایل قتاله دیگرهمراه بیاورند فعالیت دردانشگاه پلی تکنیک و درکشاف علیه نظام جمهوری اسلامی ایران که۹ ماه پیش برای فعالیت به اراک آماده بود.

۳- علیرضا اشراقی فرزند فتح‌الله اهل گلپایگان که مدت۲ ماه فراری بوده و دراراک فعالیت میکرده بجرم تهیه خانه تیمی ومسئول تدارکات انفجارات رابعهده داشته و سه راهی و غیره دراختیارآنان قرارمیداده وتحریک و تشویق افرادبه انفجاروآتش زدن .

٤- محمدرضا قلاوند فرزند شیخ مرادااهل اندیمشک- ساکن اراک بجرم مسئولیت اموراجتماعی سازمان و دراختیارقراردادن منزل خودبعنوان خانه تیمی به افراد فراری سازمان وهمکاری وارتباط باشاخه باصطلاح نظامی و اطلاع ازکلیه جریانات انفجارات وترورها و اعتراف به شرکت درترور ناموفق یکی ازافراد حزب‌اللهی بهمراه حسین طیبی‌پور.

۵- سیدرضا صفائی فرزند محمد باسم مستعاریوسف صادقی یکی ازاعضای فعال سازمان منافقین که ازخوانساربه اراک فرارکرده بود بجرم شرکت و فعالیت درخانه تیمی مسئولیت شاخه سازمان درخوانساراواقدام علیه حکومت اسلامی جهت برانداری آن.

٦- حسین طیبی‌پور فرزند محمدااهل اراک بجرم شرکت درپرتاب سه راهی و انفجارموتورسازی پیمان اراک- اعتراف به شرکت درترور ناموفق یکی ازافراد حزب‌اللهی بهمراهی رضا قلاوند وقراردادن منزل پدری هنگام مسافرت پدرش بعنوان خانه تیمی دراختیارافرادسازمان- شرکت درهماهنگ کردن انفجارات و سایرعملیات شاخه باصطلاح نظامی سازمان و پرتاب سه راهی به منزل افراد مؤمن و معتقد جمع‌آوری و کمک مالی برای سازمان و شرکت درانفجارجهادسازندگی میدان ترهبار وشرکت درشناسائی و ترور مغازه‌داران حزب‌اللهی۷- حسن حیدری فرزند امرالله اهل تهران بجرم عاملیت پرتاب سه راهی به موتورسازی پیمان۳ دفعه- اقدام ناموفق جهت انفجارکمیته امورصنفی وشناسائی و شرکت درترور مغازه‌داران حزب‌اللهی و توطعه علیه نظام جمهوری اسلامی ایران.

۸- حمید رضا حسن‌خان ازافراد فعال سازمان منافقین بجرم شرکت در تظاهرات غیر قانونی حیابانی- مسئول امورا طلاعاتی و اخبار سازمان فعالیت درخانه تیمی که هنگام تهیه گزارش در آن دستگیر شد.

۹- محمود اکبری فرزند ابراهیم- بجرم شرکت در درگیری‌های خیابانی حمل و نشر اعلامیه‌های ممنوعه و وسایل و آلات قتاله از قبیل چاقو که هنگام دستگیری بهمراه داشته است. و فعالیت درجهت براندازی حکومت اسلامی ایران.

۱۰- جواد سجادی فرزند تقی از اعضای فعال گروهک منحرف راه کارگر بجرم هدایت و تنظیم تظاهرات غیر قانونی- فعالیت شدید در نشر مرام‌الحادی و مارکسیتی گروهک مزبور واعلامیه‌ها و نشریات ممنوعه و توطئه علیه نظام جمهوری‌اسلامی ایران

ادگاه انقلاب نامبردگان فوق را بجرم قیام مسلحانه علیه نظام جمهوری اسلامی ایران محارب با خدا- مفسد فی‌الارض و باغی بر حکومت‌اسلامی تشخص داده و باعدام محکوم نمود و احکام صادره در سحرگاه ٦۰/٦/۲۷ بمرحله اجرا درآمد. صمنا هفت نفر دیگر بنامهای کیانوش سعیدپوربشهبار اکبر- احمد کوهی‌اده- شمس آقا بجفی- صدیقه مطلبی‌رسیره مبینی- مهرداد رنجبران را بجرم فعالیت همکاری با سازمان منافقین درجهت براندازی حکومت جمهوری اسلامی ایران از ۲ سال تا ۱۵ سال حبس تادیبی محکوم نموده است.

روابط عمومی دادستانی کل انقلاب اسلامی

چهار منافق در بابل اعدام شدند

از سوی روابط عمومی دادستانی کل انقلاب اسلامی اطلاعیه ای باین شرح انتشار یافت.

بسمه تعالی

ولکم فی القصاص حیاة یا اولی الالباب

دادگاه انقلاب اسلامی بابل پس از رسیدگی به جرائم چهار تن از اعضای سرسپرده گروهک های امریکائی و وابسته احکام شرعی آنان را بدین شرح اعلام کرد.

۱-عزت ا... لطیفی فرزند حشمت ا... اهل بابل بجرم هواداری فعال از سازمان منافقین، ایجاد فساد فرهنگی در روستاها و رهبری درگیریهای مدارس در بابل و شرکت در درگیریهای خونین سی خرداد تهران و اعزام هواداران به شهرهای اطراف و قیام علیه انقلاب و اسلام و امام.

۲-رضا ناظم زمردی فرزند مرتضی اهل تهران مقیم گرگان دارای سابقه کیفری بجرم عضویت در سازمان منافقین و فعالیت در خانه های تیمی، حمل سلاح غیرمجاز بمنظور ترور و ایجاد آشوب و قیام علیه رژیم جمهوری اسلامی ایران از رابطین (پج) در این منطقه.

۳-ناصر رشیدیان نام مستعار اسدا... فرزند پرویز اهل بروجرد ساکن خرمشهر بجرم عضویت در سازمان منافقین، فعالیت در خانه های تیمی از رابطین سازمان با هواداران در بابل و گرگان از اعضای تصمیم گیرنده در جنبش مسلمین گرگان قیام علیه رهبر انقلاب و اسلام.

٤-فرشاد سپهری فرزند غلام رضا اهل بابل بجرم عضویت در سازمان امریکائی چریک های فدائی خلق شاخه اشرف دهقان فعالیت در خانه های تیمی، اعتقاد به جنگ مسلحانه و براندازی رژیم. نامبردگان از مصادیق بارز مفسد فی الارض و محارب با خدا و رسول او و امام مسلمین شناخته شده و به اعدام محکوم گردیدند حکم صادره در تاریخ ٦۰/٦/۲٤ به مورد اجرا گذارده شد.

اعدام دوازده نفر در قم

تهران- بحکم دادگاه انقلاب اسلامی قم دوازده نفر از عناصر گروهکهای سرسپرده ومنافقین وابسته به امریکا به اعدام محکوم شدند و حکم صادره در مورد آنها باجرا درآمد.

بسمه تعالی

بحکم دادگاه انقلاب اسلامی قم دوازده تن از عناصر گروهکهای سرسپرده و منافقین وابسته به امریکای جنایتکار به اعدام محکوم گردید.

اسامی وموارد جرم ایشان بشرح زیر است.

۱- علی تقوی فرزند رمضان علی بجرم فعالیت در سازمان منافقین خلق ونگهداری و اختفاء تعداد زیادی اسلحه ومهمات و کوکتل مولوتف وقیام علیه نظام جمهوری اسلامی.

۲- محسن پیغمبر زاده فرزند حسین بجرم عضویت در هسته مرکزی پیکارشاخه قم و فعالیت شدید در جهت فریب جوانان نا آگاه وقیام علیه نظام جمهوری اسلامی ایران

۳- ناصر جهان پور فرزند حسین بجرم داشتن مسئولیت یک تیم چهار نفره از منافقین ونگهداری مواد منفجره وفعالیت ضد انقلابی جهت براندازی نظام جمهوری اسلامی،

٤- عبدالحسین باوری فرزند مجتبی بجرم عضویت در سازمان منافقین وبنیانگذار سازمان منافقین شاخه گنبد رهبری وهدایت دانش آموزان به تظاهرات قهرآمیز و زد و خورد با مردم مسلمان وبرادران پاسدار

۵- سیدعلی هاشمی فرزند مهدی بجرم شرکت در تظاهرات غیر قانونی سی خرداد وایجاد درگیری وخشونت هواداری فعال وقبول مشی مسلحانه منافقین در جهت براندازی حکومت اسلامی.

٦- محمدعلی بیداد فرزند حسن بجرم عضویت در سازمان چریکهای فدائی خلق اقلیت تا آخر سال ۵۹ وپیوستن به منافقین از این تاریخ به بعد- قبول وتائید خط مشی مسلحانه منافقین در مقابل جمهوری اسلامی ایران و تلاش جهت براندازی آن

۷- مظهفر سعادت پور فرزند محمد بجرم شرکت در تظاهرات سی خرداد و نگهداری وپخش نشریات منافقین وپذیرش خط مشی مسلحانه آنها در برابر جمهوری اسلامی ایران.

۸- عبدالله بحرینی فرزند علی بجرم عضویت در شاخه نظامی چریکهای اقلیت وپس از آن پیوستن به سازمان منافقین طرح ریزی جهت ترور شخصیتهای مملکتی از جمله فقیه مجاهد آیت ا.... منتظری وارتباط ویکسری خرابکاری در آبادان.

۹-محمد جعفر دزفولی فرزند محمد حسین بجرم شرکت در تظاهرات غیر قانونی سی خرداد اتخاذ و پذیرش مشی مسلحانه منافقین علیه نظام جمهوری اسلامی ایران هدایت و رهبری تظاهرات مذبور

۱۰-علاء الدین واعظی فرزند رسول بجرم فعالیت در خانه تیمی به سرقت بردن کلاژ سپاه پاسداران و جعل این نام خود استفاده به مبارزه مسلحانه علیه نظام جمهوری اسلامی ایران

۱۱- جواد امینی کاظمی فرزند حسن بجرم عضویت در شاخه نظامی سازمان چریکهای اقلیت پس از پیوستن به سازمان منافقین و شرکت در طرح ریزی جهت ترور شخصیتهای مملکتی از جمله طرح ترور فقیه مجاهد آیت الله منتظری و ارتباط با یکسری خرابکاری در آبادان و همچنین به سرقت بردن اموال عمومی

۱۲-محمد رضا اربابی فرزند اصغر بجرم شرکت و فعالیت در خانه تیمی طرح ریزی سرقت مسلحانه از بانک شرکت در تظاهرات غیر قانونی سی خرداد هم چنین طرح ترور حاکم شرع دادگاه انقلاب اسلامی قم - نامبردگان از مصادیق بارز مفسد فی‌الارض و محارب با خدا و رسول خدا و باغی بر حکومت اسلامی شناخته شده و به اعدام محکوم گردیدند و در تاریخ‌های ۱۹و۲۱و۲۲و۲٦شهریور ماه احکام صادره به اجرا در آمد.

روابط عمومی دادستان کل انقلاب اسلامی

اعدام ۱٤ نفر در اوین

تهران- ۱٤ نفر از اعضای فعال سازمان منافقین با اتهامات مختلف به اعدام محکوم و حکم صادره در مورد آنها باجرا گذاشته شد. هم چنین سه نفر از کادرهای دیگر این سازمان در درگیریهای مسلحانه بقتل رسیده‌اند.

در این رابطه از سوی روابط عمومی دادستانی کل انقلاب اسلامی مرکز اطلاعیه‌ای باین شرح در اختیار خبرگزاری پارس قرار گرفت.

بسمه تعالی

وقاتلو هم حتی لاتکون فتنه و یکون الدین یله بقره ۱۹۳ در پی کشف و دستگیری شبکه نظامی منافقین که عمدتا تحت پوشش شرکتهای مختلف فعالیت میکردند تعدادی از افراد نظامی سازمان که به کیفر جنایات خویش رسیده‌اند به شرح زیر اعلام میگردد

۱- مهدی صالحی

۲- کاظم جمشیدی ۳- محمد تقی افشاری که هر سه نفر از کادرهای فعال منافقین‌بودودردرگیری‌مسلحانه به قتل رسیده‌اند

٤- مجید یحیوی آزاد با اسم مستعار محمد

۵- عبادی

٦- جواد رضا پور با نام مستعار جلال

۷- عبدالعلی مهنما بااسم مستعار فریدون

۸- محمد منصوری با نام مستعار هادی راری

نامبردگان ازکادرهای نظامی بوده که دراکثر ترورها و جنایات اخیر نقش داشته‌اند.

۹- مصطفی حسینی شانه‌چی موسوم به باقرازکادرهای فعال منافقین

۱۰- محمد منشیان مطلق موسوم به حبیب از اعضای تیمی تدارکاتی و مالی منافقین مسئول وصل ارتباطات قطع شده همکاری درمراکز تدارکاتی سازمان شرکت درقرارهای سازمانی که نامبرده‌گان دردادگاه شرع اسلامی به اعدام محکوم گردیده وحکم صادره درمورد شان به اجرا درآمده.

ضمناً اسامی خلاصه جرائم هفت نفر دیگر از اعضا وهواداران گروهکهای ضد خلقی که به حکم شرعی دادگاههای انقلابی جمهوری اسلامی مرکز به اعلام گردیده و حکم صادره درموردشان درزندان اوین به مورد اجرا گذاشته شده است

بشرح ذیل اعلام میگردد.

۱- مهدی سمیعی فرزند میرزاد ملی از اعضای فعال سازمان چریکهای فدائی اقلیت که ضمن همکاری با گروهکهای مسلح و محارب در کردستان به شهادت رساندن برادران پاسدار و قیام مسلحانه علیه نظام جمهوری اسلامی ایران اشتغال داشته است.

۲- محمد مهدی تنکابنی فرزند سید مرتضی به جرم هواداری فعالانه از سازمان مارکسیتی و صدحلقی پیکار و اعتقاد به برقراری جمهوری دمکراتیک خلق و براندازی جمهوری اسلامی ایران شرکت در تظاهرات غیرقانونی و مسلحانه سی خرداد و داشتن مهمات جنگی)۳-٤- محمود الماسیان فرزند ابوالفضل و فرامرز پرورده فرزند حسینعلی به جرم شرکت در درگیری مسلحانه با برادران پاسدار، اقدام در براندازی نظام جمهوری اسلامی و عضویت در سازمان امریکائی منافقین

۵- کاظم قاسم زاده فرزند حسین به جرم عضویت در سازمان ضدخلقی منافقین شرکت در تظاهرات مسلحانه اخیر با خیال خام براندازی نظام جمهوری اسلامی

٦- ابوالقاسم توکلی فرزند محمد تقی از اعضای بالا و بسیار فعال سازمان منافقین به جرم عضویت در سازمان آمریکائی منافقین و اقدام جهت بر اندازی نظام جمهوری اسلامی

۷- حبیب‌الله اسلامی فرزند اصغر از اعضای سازمان ضدخلقی منافقین به جرم به شهادت رساندن یکی از برادران پاسدار

۷- حبیب‌الله اسلامی فرزند اصغر از اعضای سازمان ضد خلقی منافقین به جرم به شهادت رساندن یکی از برادران پاسدار شرکت در تظاهرات مسلحانه اخیر تائید مبانی فعلی منافقین و توجیه تجاوز رژیم بعثی آمریکائی عراق به ایران لازم به تذاکرات که شخص اخیر به حکم دادگاه انقلاب جمهوری اسلامی مرکز در محوطه زندان اوین به دار آویخته شد و اکثر زندانیان از جمله بدار آویخته وی دیدار بعمل آورده و ضمن تائید عمل انقلابی دادگاه به دادن شعارهای کوبنده به نفع جمهوری اسلامی پرداختند.

اعدام ۱۹نفر در زندان اوین

تهران - بحکم دادگاه انقلاب اسلامی مرکز ۱۹ نفر از محاربان با خدا و مفسدین فی الارض به اعدام محکوم و حکم صادره شامگاه گذشته در محوطه زندان اوین بمورد اجرا گذاشته شد.

متن اطلاعیه‌ای که در این رابطه از سوی روابط عمومی دادستانی کل انقلاب اسلامی در اختیار خبرگزاری پارس قرار گرفت بدین شرح است.

بسمه تعالی

وعدا...المنافقین والمنافقات و الکفار نارجهنم (٦۷ستوبه)

مردم قهرمان و مبارز اینکه با همکاری شما امت حزب الله و با تلاش پی گیر ارتش ۲۰میلیونی و برادران انتظامی چهره کریه منافقین بر ملا گردیده و با افشای لانه‌های فساد مزدوران ابرقدرتهای میرود تا ریشه دورویی از جامعه ما رخت بر بندد و زمینه برپائی جامعه عدل اسلامی پی‌ریزی شود حضور بیش از پیش شما مردم انقلابی و همیشه در صحنه جهت در هم کوبیدن نقشه‌های دشمنان اسلام ضروری بوده و انشاء اله با تلاش و کوشش شما ملت هوشیار مرگ امپریالیسم جهانی حتمی خواهد بود.

دادستانی انقلاب نیز که بر پایه قوانین و مقررات اسلامی جهت ایجاد جو سالم و برقراری عدل الهی می‌کوشد تا در انجام وظایف محوله ثابتقدم بماند با صدور حکم شرعی درمورد ۱۹ نفر از محاربان باخدا و رسول (ص) و مفسدین فی‌الارض را

جمهوری اسلامی
ویژه جنگ -۲
یکشنبه ۲۹ شهریورماه ۱۳۶۰-
۲۱ذیقعده ۱۴۰۱- شماره ٦٦٤- سال‌سوم

تاریخچه جنگ-۲

شده است همچنین در این حکم پیش از آنکه به مسئله سرکوبی دشمن اشاره شود، مواضع فکری و خط عقیدتی طرف مقابل مطرح و باتوجه بآن اجازه تصمیم‌گیری داده شده است و لذا در اسلام هیچگاه ساز و برگ و میزان قدرت جمعیتی ملاک دشمنی نیست و دشمن دردین اسلام تنها به کسانی اطلاق می‌شود که از نظر فکری و ایدئولوژی معتقد به نابود کردن اسلام باشند درصورتیکه در تاریخ گذشته و جهان امروز ما می‌بینیم که دشمنیها مبنای مادی دارند و بس.

امروزه ما شاهد آن هستیم که کشتارها و جنگهای ناعادلانه بطور کلی برای سه علت بیشتر انجام نمی‌گیرد اول برای کشورگشائی و وسعت نهادن به اراضی تحت حکومت. دوم جهت سلطه و استعمار و سوم برای قدرت‌نمائی و ایجاد رعب و وحشت.

که بانزول آیات مربوط به جهاد فصل چهارم بنام نبرد برای دفاع و گسترش ایدئولوژی و مکتب گشوده شد.

در حکم جهاد پایه و مبنا برمحور فصل فوق می‌چرخد اگر به آیه‌ای که در قبل اشاره شد بازگردیم این حکم را درحد دفاع خواهیم یافت. در آنجا ابتدا کلمه و قاتلو فی سبیل ا... آمده است یعنی آنکه پیکار کنید درراه خدا، درآیه مذکور بدنبال کلمه پیکار هدف و مقصد آمده که همانا راه خداست و درحقیقت پیکارگران باید مقصود و هدفشان تنها راه خدا باشد و چون در بخش دفاعی است دشمن هم کسانی هستند که علیه مسلمین به قیام برخواسته‌اند. ناگفته نماند که این قسمت از حکم جهاد درهمه زمانها و مکانها جاری است و خداوند مسلمین را براساس آیه مذکور موظف به دفاع از حملات وتهاجمات دشمن اسلام نموده واگر کسی دراین امرقصورکند به شراکت دشمن درآمده است، در ادامه آیه آمده است که ولا تعتدوان ا.... لا یحب المعتدین، ولی تعدی رواندارید، وخداوند تعدی کنندگان رادوست نمی‌دارد یعنی بمیزان حمله دشمن شماهم ازخود دفاع کنید. واما بخش دوم جهاد که مربوط به گسترش اسلام است نیز ازنکات حساس وظریفی برخوردار بوده و بدان نیز اشاره‌ای می‌کنیم. دراین خصوص بازمی‌گردیم به اولین آیه که دراتبتدای متن ذکر کردیم خداوند دراین آیه می‌فرماید یا ایهاالذین آمنواخذو احذر کم فانفرواثبات اوانفرواجمیعاً ای مومنان اسلحه خویش برگیرید وبرای جهاد گروه به گروه یاهمگی آماده شوید وبجنگ بشتابید. چون خطاب آیه به مومنان است لازمهاش وجوب جهاد برافراد بالغ وعاقل ومسلمان میشودوبدین لحاظ افرادی که درجهاد اسلامی میتوانند شرکت کنند باید دارای خصوصیات یک فرد مومن باشند درهمین رابطه آیات دیگری هم درقرآن مجید آمده که مشخصه‌های جهادکنندگان رادرزمینه‌های مختلف عنوان کرده است ازآن جمله است که درآیه ۷٤ ازسوره نساء میفرماید:

فلیقاتل فی سبیل ا... الذین یشرون الحیوه والدنیا بالاخره ومن یقاتل فی سبیل ا.... فیقتل اویغلب فسوف نؤتیه اجراً عظیما

«درراه خداکسانی پیکار می‌کنند که زندگانی وتمتعات این جهان رادرمقابل رستگاری آخرت میفروشند وکسی که درراه خدابجنگد، خواه درجنگ کشته شودوخواه برآن چیره گردد بزودی اجری بزرگ به اوخواهیم داد.

در آیه نهم از سوره تحریم نیز خداوند خطاب به پیغمبر می‌فرماید، ای پیغمبر با کافران و منافقان جهاد کن و برایشان سخت‌گیر و ماوای این گروه دوزخ است که بدجایگاهی ست.

در آیات مربوط به جهاد پیش از هرچیز بر روی هدف و مقصود از جهاد که راه خدا است تکیه کرده و سپس به مسئله ایمان جهاد کنندگان اشاره شده و بدنبال آن دیگر مسئله‌های جهاد عنوان گردیده است اما علت اصلی تکیه بر اصل هدف و ایمان را از خود قرآن می‌یابیم که چرا بایستی از رتبه بالاتری برخوردار باشد حال آنکه امروزه در نظامات جنگی و لشگری دنیا بدان وقعی ننهاده و حتی ارزش آنرا تا میزان نازلی تنزل داده‌اند در این باره خداوند در آیه هفتاد و ششم ازسوره انفال میفرماید کافران به اسرار معنوی جنگ آگاه نیستند و از روی خلوص نیت نمی‌جنگند و حال آنکه شما از ثبات و اطمینان قلب و ایمان بخدای یکتا بهره‌ور هستید.

تمام مطالب فوق جمعاً بر یک نکته استوار است و آن اینکه عامل اصلی پیروزی در جنگ چه در کوتاه مدت و چه دراز مدت جهت‌داشتن پیکار و پیکارگر است.

جهت جنگ و جنگجو بدین معنی است که اگر دو جبهه بنامهای الف و ب در مقابل هم صف‌آرائی کنند و هر دو از نظر امور مادی جنگ مساوی باشند اما جبهه الف از جنگیدن هدف و مقصود و جهتی مشخص و روشن داشته و نیروهایش هم همراه و همگام با این جبهه باشند. و جبهه «ب» برای امور کوروبی مفهوم و جنگجویانش هم بدون هدف و تنها برای مقاصد سران خود به جنگ میپردازند. نتیجه جنگ چنین خواهد شد

سران هر دو لشگر قوای خود را به مبارزه و سربازی و جانبازی و نابودی دشمن می‌خوانند.

ولی در درون لشکر دوفکر ونظر همواره افراد را تعقیب می‌کند. اول آنکه لشکریان ب «بجهت نداشتن هدف جان خود را بر پیروزی ترجیح می‌دهند واگر در مقابل آنها جان وپیروزی را قرار دهی تا یکی را آزادانه انتخاب کند طبعاً جان خود را ارجح دانسته وبه انتخاب آن همت می‌گمارد اما اگر همین امر در مقابل لشکریان الف قرار گیرد مسلماً قریب باتفاق لشکر پیروزی را انتخاب می‌کنند. حال ببینیم کاربرد این مطلب در عمل چگونه است اگر توان جنگی یک جنگجوی قوای ب را در نظر بگیریم این نفربدان لحاظ که برای جان خود ارزش بیشتری قائل است نیم بیشتر این توان را مشغول نگهداری از خویش نموده ونیم کمتر را برای مقابله بکار می‌گیرد واما افراد لشکر الف برای مقابله با دشمن بیشترین توان خود را در تلاش برای پیروزی صرف نموده وبهمین خاطر تعادل قدرت در تساوی طرفین بهم خورده ولشکر الف با داشتن جهت مشخص دارای توان جنگی بیشتری نسبت به دشمن بوده و با این حساب تا این مرحله پیروزی را میتوان برای جمعیت الف ثبت نمود باید اضافه کنم که لشکریان الف برای امور واهی جنگجو نشده واز این سمت هم مقاصد مادی صرف ندلشته ومجموعاً بعلت داشتن جهت، مجموعه‌ای متعهد ومتعاون را پدید آورده‌اند. درصورتیکه لشکریان ب بعلت فقدان اعتقاد ومرکب بودن از افراد با طرز تفکر گونه‌گون وقتی وارد عمل میشوند بزودی تشتت پذیر شده و از هم خواهند پاشید. بحدی که از فرمان فرمانده نیز سرپیچی می‌کنند زیرا آنها در این جنگ هدف مشخصی را دنبال نکرده تا همواره برای دست یافتن به آن پافشاری کنند. در این زمینه بعنوان مثال میتوان جنگ ویتنام را نمونه آورد. در این جنگ نیروهای ویتنامی چشم‌اندازی روشن را برای خود ترسیم کرده وبرای دست‌یابی بآن فداکاری واز جان گذشتگی بخرج دادند. گاهی یکویتنامی مبارز را

می‌دیدی که چندین نارنجک و بمب را بخود بسته و بزیر تانک دشمن می‌غلطد اما نیروهای آمریکائی که در ابتدا با تبلیغات فراوان وعده‌های مادی و شستشوی مغزی بمیدان آمده بودند پس از گذشت زمان و مشاهده نتایج اعمال خود بمرور متنبه شده و سرانجام به نافرمانی از رهبران خود که اهداف پلید شیطانی و ددصفتانه را دنبال می‌کردند تن دادند.

باید از خاطر دور نداشت که در جنگ ویتنام حتی توازن لشکرها از نظر مادی هم قابل مقایسه نبوده و نتیجه‌ای که از این نبرد خونین حاصل شد. بیانی رسا در جابجائی رتبه و ارزش ابزارهای مادی جنگ و مسئله ایمان و هدف داشت.

جنگ جهاد اصغر

واما اسلام با ظهور خود و با نزول آیات مربوط به جهاد یک دگرگونی عظیم و عمیق در مسئله جنگ بوجود آورد. اول آنکه جنگ در جبهه را جهاد اصغر خوانده و مبارزه با نفس را جهاد اکبر. وقتی به آیات مربوط به جهاد مراجعه می‌شود همواره مسئله ایمان را که همانا مبارزه با نفس در رد خواسته‌های نفسانی و شیطانی است درصدر برنامه‌های جهاد می‌بینم و علت اصلی این امر هم ایجاد اهرمی بنام جهت آنهم جهت در راه خداست چرا که ایمان و اعتقاد وقتی در فردفرد یک جبهه نفوذ و در رگ و خون آنان جای گرفته باشد در حقیقت مانند دانه‌های زنجیر بهم پیوسته بوده و بدین لحاظ در حرکت خود یکپارچه عمل کرده و شکست‌ناپذیرتر می‌شوند اینجاست که خداوند می‌فرماید کافران از امور معنوی جنگ آگاه نیستند و چه راست گفت آن پیرمرد روستائی به فرزندان خود که ترکه‌ها را جدا جدا راحت میتوان شکست اما شکستن دسته‌جمعی آنها کاری بس دشوار است و لذا تشتت موضوعات فکری و هدفی درمیان افراد یک نظام در حقیقت آنها را بصورت ترکه‌های جدا از هم

در آورده و ضربه‌پذیر می‌شوند و اما در مقابل توان رزمی باندازه‌ای تقویت می‌شود که قرآن درباره آنها می‌فرماید: یا ایها النبی حرض المؤمنین علی القتال ان یکن منکم عشرون صابرون یغلبوا مائتین و ان یکن منکم ما ته یغلبوا الفامن الذین کفرو ابانهم قوم لا یفقهون.

آیه ۷۵ از سوره انفال: «ای پیغمبر مومنان را بر قتال با کافران تحریض کن، اگر از شما بیست تن مرد جنگی باشند، بر دویست تن از کافران چیره خواهند شد و اگر از شما صد تن باشند، بر هزار تن از کافران غالب خواهند گردید. زیرا کافران نادانند و به اسرار معنوی جنگ آگاه نیستند و از روی خلوص نیت نمی‌جنگند و حال آنکه شما از ثبات و اطمینان قلب و ایمان بخدای یکتا بهره‌ور هستید.» در آیه مذکور خداوند قدرت جنگاوران اسلام را ده برابر دشمن محسوب داشته و دلیل آنرا هم غافل بودن کافران از اسرار معنوی جنگ و از روی خلوص نیت نجنگیدن دانسته است. در همین خصوص باید گفت که خداوند عامل اصلی غالب شدن مؤمنین را نیز موارد مذکور دانسته است. از سوی دیگر در نظام جهاد اسلام کشتن و کشته شدن دو واژه هم معنی است یعنی آنکه چه در جنگ بکشی و چه کشته شوی هر دو عمل از یک متیاز برخوردارند و جزایش هم یکسان است.

ادامه دارد،

هادی غفاری در یک مصاحبه اختصاصی:

درهیچ کجای تاریخ نمونه ندارد که ملتی اینطور عاشقانه بجنگد

هادی غفاری نقش اعزام ۲۰۰۰ نفر از ارتش بیست میلیونی را تشریح کرد

بمناسبت هفته سالگرد جنگ تحمیلی رژیم بعث عراق علیه انقلاب اسلامی ایران با حجت‌الاسلام هادی غفاری نماینده مردم تهران در مجلس شورای اسلامی و عضو کمیسیون دفاع مجلس که در اوایل جنگ گروهی از مردم شیفته شهادت را به جبهه گسیل داشت مصاحبه‌ای انجام دادیم که مشروح آن در زیر از نظرتان میگذرد:

س- در اوایل جنگ شما چه مقدار از نیروهای مردمی و ارتش بیست میلیونی را به جبهه‌ها گسیل داشتید. نقش و اثر این نیروها در جنگ چه بود؟

بسم.. الرحمن الرحیم:

وقتیکه صدام از طریق مرزهای هوائی به ایران حمله کرد تاریخ اول مهرماه بود در آغاز مهرماه حمله هوائیش را به ایران آغاز کرد، قبل از آن هم حمله‌های جسته و گریخته‌ائی از طریق مرزهای زمینی در شهریور ماه داشته و مادر مهرماه اولین کاری که میتوانستیم بکنیم این بود که به همراهی چندتن از برادرانما شخصاً برویم به جبهه، این کار را کردیم و بلافاصله بعد از دیدن جریانات از نزدیک احساس کردم که دوستانی را که بعنوان بسیج در مسجد الهادی داشتیم به جبهه اعزام بکنیم. موقتاً تعدادی را با تجهیزات آوردیم به جبهه و همینطور مرتب ۱۰ نفر ۱۰ نفر از اینها را تعویض میکردیم. البته در این بین چندتن از برادران خوبمان هم شهید شدند. بعضی از برادرانمان به شدت زخمی شدند و در یکی از روزها که در جبهه سخت نیاز داشتیم به دوستانمان از طریق مسجد اعلام کردیم حدود ۲۰۰۰ نفر را به جبهه فرستادیم، البته آنروز چون اوایل جنگ بود، به دلیل نداشتن هماهنگی نیروهایمان در جبهه‌ها هرز میرفتند، و گروهها بطور خودمختار عمل میکردند دوستانمان بدلیل داشتن احساس ضدآمریکائی و ضدصدامی صرفاً افراد را به جبهه میفرستادند. اما در جبهه‌ها سازمان مشخصی که بتواند نظم خاصی را به این

داشت. دلش نمی‌خواست که این جنگ به پیروزی مسلمین تمام بشود واگر دلش میخواست همان روزهای اول ودوم سپاه را تقویت می‌کرد دوستانمان در سپاه مرتب فریاد می‌زدند که آقا ما الان فاصله زیادی با عراق نداریم، ما هنوز می‌توانیم دشمن را به عقب برگردانیم وحتی می‌توانیم شلمچه را کاملاً آزاد بکنیم وپیش برویم، متأسفانه بعلت ندادن امکانات به سپاه مطلقاً یعنی هیچ چیزی امکانات نمی‌دادند اگر فشنگ تمام میشد باید سپاه مدتها معطل میشد تا برایشان از خرمشهر وآبادان فشنگ بیاید وتازه از اهواز وتهران حواله بشود، به لحاظ وسائل نیمه سنگین مثل توپ وتفنگ ۱۰٦ وسایر امکانات کاملاً در کمبود بودند واز این کمبود زجر می‌بردند ومجموعه این کمبودها سبب شد که دوستانمان نتوانند آنجا بمانند وطبیعی بود که پاسخ خمپاره انداز خنثی، خمپاره‌ائی عراق را نمیشد با ۱-۳ داد وهرچه ما فریاد می‌زدیم که آقای بنی‌صدر سلاح برسانید متأسفانه آنچه بجائی نمیرسید فریاد بود.

*** بنی‌صدر همان روزهای اول جنگ اگر سپاه و ارتش را تقویت و از حیث مهمات پشتیبانی کرده بود، ما پیروز شده بودیم.**

*** برادران سپاهی اوائل جنگ فریاد می‌زدند، آقا ما فاصله زیادی با عراق نداریم و میتوانیم دشمن را به عقب برگردانیم، ولی متأسفانه امکانات و مهمات نمی‌دادند.**

دوستان بدهد وجود نداشت و اگر هم وجود داشت بعلت هجوم بی‌اندازه و زیاد بی‌حد برادرانمان امکان توفیق کم بود، ناچار عده‌ای از دوستانمان بعد از مدتی بدلیل عدم جذب شدن در ارگان مشخصی برگشتند و فقط یک عده‌ای ماندند. حدود ۳۰۰ نفر ماندند که هنوز هم یک تعدادیشان هستند و از این ۳۰۰ نفر تعداد اندکی متأسفانه شهید شدند و یک اقلیتی هم مجروح شدند که به تهران برگشتند و تعدادی از آنها هنوز ماندند و در اهواز و در آبادان مشغولند و کار میکنند.

● نفوذ به شلمچه بدون امکانات

سئوال- جزئیات نفوذ شما بخاک عراق از راه شلمچه چه بود؟

ج- دوستانمان بهمراه من قرار گذاشتند که بعداز شناسائی به شلمچه بروند، البته این موقعی بود که دشمن تازه از مرز شلمچه وارد خاک ایران شده بود واز طریق پل نو یعنی بعداز شلمچه میاید پل نو وبطرف خرمشهر در یک شب با دوستانمان صحبت کردیم که دشمن را باید به عقب برد، متأسفانه امکانات پشتیبانی نبود، یعنی آنموقع امکانات پشتیبانی که بتواند آتش پشتیبانی افراد ما را پشتیبانی بکنند، عرض یک روز هم بچه‌ها به شلمچه رفتند، شاید به خود شلمچه وارد نشدند، ولی درآن مسیر بودند، اما متأسفانه خیانت اوائل جنگ بنی‌صدر بر اثر نداشتن آتش پشتیبانی ناچار به برگشتن به عقب شدند ودر مرز شلمچه وبعداز آنهم در پل نو مستقر شدند آنچه که در آنجا ما را آزار می‌داد وجود فرماندهی کل قوائی بنی‌صدر بود که عملاً امکان تعرض را از بچه‌ها می‌گرفت. آنها معتقد بودند به یک نظمی که آن نظم نظمی بود که بنی‌صدر بیشتر به آن علاقه

س- تاریخ دقیق نفوذتان را بخاک عراق بفرمائید.

ج- البته دوستانمان در تاریخ اوائل مهر بود توانستند در مرز شلمچه مستقر بشوند وبعداز شلمچه هم جلوتر بروند، متأسفانه گفتم بدلیل نداشتن امکانات پشتیبانی کننده امکان درآنجا نبود.

س- حداکثر عمقی که نیروهای ما نفوذ کردند چند کیلومتر بود در مورد کم کاریها واحیاناً خیانتهائی که در جنگ شده چه میدانید؟

● نابودی حاکمیت خط بنی‌صدر

ج- البته اینجا مسائل زیادی هست که ما نمی‌توانیم همه حرفها را بزنیم و نمی‌خواهیم بزنیم، ولی درمجموع بنی‌صدر با گماشتن فرماندهانی که بقول خودش تخصص داشتند و به قول ما نه ایمان داشتند و نه تخصص، کسانیکه در ستاد بودند و تشریف آورده بودند به جبهه و یا اصلاً رشته‌شان چیز دیگر بود. مثلاً جزء دسته‌های اردونانس بودند، تدارکات بودند اینها را آورده بعنوان فرمانده در جبهه‌ها گذاشته بودند، حتی به حرف خودشان هم معتقد و پایبند نبودند. اکثراً آنهائیکه آنجا بودند و آنها را به مقام فرماندهی گذاشته بودند به استثنای عدهٔ قلیل‌شان حتی تخصص جنگ نداشتند و دانشگاه جنگ اصلاً ندیده بودند، اما با وجود این بازهم دم از تخصص می‌زد و این مسئله تخصص را بزرگ کردند، و حتی هرچه افراد مؤمن و پاک است را به مرکز بفرستند و به تهران و پشت میزها بفرستند تا ما نتوانیم در جبهه کاری بکنیم. خیانت مشخص در قشرشیرین بود که زمین می‌دادند تا زمان بگیرند و در هویزه بود، در سوسنگرد بود. دیدیم که گاهی اوقات کسانیکه بنی‌صدر گماشته بود در حقیقت گماشته بنی‌صدر

بوده یعنی همیشه جریاناتی بوده‌اند که قدرت طلب وچند چهره بوده‌اندومسلمانها بدلیل اعتقادشان به اسلام ناچار بودند باین جریانات به ستیز برخیزندوماهمین امروز هم بازما ناخواسته دربرابر این جریان قرار گرفتیم.

● مسئله اصلی باید جنگ باشد)

ماهایل نبودیم که سرمان درداخل کشوربند بشود به این مسائل، مامعتقدیم که همه نیروهایمان راجمع بکنیم فشارها رابگذاریم روی جنگ درجبهه‌ها والان درسخنرانیهامان همانطورکه امام می‌گویند ماتکیه می‌کنیم براین موضوع که مسئله اول مسئله جنگ است واصلی‌ترین مسئله امروز مامسئله جنگ است کسانیکه مسائل دیگری راقبل ازجنگ مطرح می‌کنند. خیانت می‌کنند معتقدیم که البته ممکن است که کسانی تشخیص‌شان این باشد که نه خیر قبل ازجنگ مانیازبه امنیت داریم وباید اول بگوییم امنیت بعدجنگ، ولی من معتقدم که دشمنان مابرای اینکه ذهن مارااز جنگ معطوف بدارند مارابه حالت انفعالی دربرابر مسئله امنیت داخلی قراردادند، درعین اینکه امنیت کشوربرای مامسئله است ومسلماً مابدون یک امنیت نمی‌توانیم بجنگیم، امادرعین حال نباید فراموش کنیم که اینها همه شیوه‌هائیست برای اینکه جنگ رابعنوان مسئله دوم وسوم درجامعه مامطرح بکنند وضرورتاً وقتی که جنگ مسئله اصلی بودن خودرااز دست داد، نیروها به سایر قسمتها منعطف می‌شود وپیروزیها چشمگیرنخواهد شد. تهاجم کم خواهد شد بیشتر حالت تدافعی خواهد داشت.

ماتازمانیکه درجبهه شیوه تهاجمی به خودنگیریم پیروزنخواهیم شد. امیرالمؤمنین وپیامبراکرم سخنان فراوانی دارند که مضمونش اینست که هرگز هیچ ملتی درخانه خودش بادشمن نجنگیده است مگرآنکه ذلیل شده است. ما باید جنگ راازداخل خانه‌مان بکشیم بیرون، باید دشمن رابه داخل خاک خودش بکشانیم ودرآنجاباو به ستیزیم، وتازمانیکه دشمن درخاک ماست ماذلیل خواهیم بود. طبیعی است که برای گریز ازاین ذلت ورسیدن به عزت فتح، باید دشمن راقبل ازهرچیز به مرزهای خودش برگردانیم. وقتی برگشت تزماهمین است که باید ملت عراق را ازشرصدام وجلادان صدامی نجات بدهیم. بنابراین من معتقدبراین نیستم که وقتی دشمن به مرزهایش برگشت، باید جنگ راتمام کرد. صدام راباید تامرز سقوط فلج کردوباوجنگید، تاملت برادرمان عراق ازشرصدام نجات بیابد

● خاطراتی از جنگ

س- فرارهائی از خاطرات جنگی خودتان را تعریف کنید؟

ج- من قبل از آنکه از جنگ بگویم، وقتی درتهران قرار شد ما نیروهائی را به جبهه‌ها اعزام بکنیم ۲۰۰۰ نفر می‌خواستیم بفرستیم. بیش از دوهزار نفر جمع شدند، ما تصمیم گرفتیم که از داخل عده‌ای را انتخاب کنیم.

*** گاهی اوقات کسانیکه بنی‌صدر آنها را گماشته بود اینها عقب‌نشینی میکردند بدون آنکه به سایر برادران ارتشی و سپاهی که جلو بودند، اطلاع بدهند.**

*** یادم هست در یکی از جبهه‌ها بسیاری از سربازان و درجه‌داران و حتی افسران داد می‌زدند که آقا ما اینجا پوسیدیم، چرا فرمان حمله نمی‌دهند تا کار را یکسره کنیم.**

● تلاش خائنانه بنی صدر

حتی دیدیم که کوشش لیبرالها وخودبنی صدر کار رابجائی رساند که عملاً جنگ مسئله سوم وچهارم شد، درحالیکه امام قویاً فرموده بودند که مسئله اول ماواصلی ما امروز جنگ است، بنی صدر بزرگترین هنرش این بود که ذهن عمومی جامعه راازجنگ معطوف بدارد به سایر مسائل وبرای رسیدن به این منظور درداخل شهر درگیریهائی راایجاد کردندو مارانا‌خواسته در برابر جریانات انحرافی داخلی کشور قرار دادند. حتی همین امروز الان بامنافقین داریم‌عبارزه می‌کنیم وشدید دارند مبارزه می‌کنند وامیدوارم تاچندی دیگر این مسئله حل بشود گرچه مسئله نفاق همیشه درتاریخ اسلام به عنوان یک مسئله عمده مطرح

بودند، اینها عقب‌نشینی می‌کردند بدون اینکه به سایر برادران ارتشی، حتی برادران سپاه که جلو بودند اطلاع بدهند که آنها در محاصرهٔ دشمن قرار نگیرند، بخصوص در جریان هویزه و سوسنگرد ما بیشتر برادرانمان را به همین علت از دست دادیم. اینها به آن حال عقب می‌نشستند بدون اینکه به قسمتهای پیشباز که اکثراً از بچه‌های سپاه بودند خبر بدهند. البته این نقص را ما هم به مرکز می‌گفتیم، ولی متأسفانه آن حاکمیت خط بنی‌صدر بر مسائل ارتش نمی‌گذاشت که صدای ما به گوش کسی برسد، امیدواریم که با رفتن بنی‌صدر همچنانکه خط بنی‌صدر دارد از ایران منزوی میشود و در غربت درحال مردن است اگر از فرماندهان بنی‌صدر هم تکوتوکی باقی مانده باشد اینجا و آنجا مضمحل بشوند تا بچه‌ها بتوانند با ایمان قوی خودشان و با تخصصهائی که کسب کرده‌اند آن پیروزی را هرچه زودتر امکان‌پذیر کنند. البته حرکتهای فراوانی هم آغاز شده است الان در جبهه برادران ارتشی ما از اینکه چرا طرح حمله تهیه نمی‌شود، ناله می‌کنند و من خودم به دقت یادم هست که در یکی از جبهه‌ها رفته بودم یک اردوگاه بزرگ نظامی بود که بسیاری از سربازان و درجه‌داران حتی افسران آمده بودند داد می‌زدند که آقا ما اینجا پوسیدیم چرا فرمان حمله نمی‌دهند کار را یکسره بکنیم، از اینکه مانده بودند و کمتر به آنها فرمان حمله‌داده میشد ناراحت بودند و مشتاق بودند که پیش بتازند و لوجانشان بخطر بیافتد.

س- چه تفاوتی بین نیروهای مادرابتدای جنگ ودرحال حاضر وجود دارد؟

- درابتدای جنگ طبیعی بود که چون مسئله جنگ عادی نشده بود تحرک بیشتر بود ازآنطرف بنی صدر درطول این مدت یکی ازبزرگترین شاهکارهاش این بود که برخلاف امرامام وبرخلاف ارادهٔ ملت مسلمانمان کوشید درطول این مدت مسئله جنگ راازمسئله اول بودن خارج بکندو تاحدزیادی هم موفق شد.

انهائیکه میشناختیم از لحاظ ایمان و قدرت بدنی و تخصص دربین صفی که ایستاده بودند برای ماشین چندتا از برادران بنظر من میرسیدند، تعدادی را ازصف بیرون کشیدیم که درتهران بمانند و درتهران خدمت کنند. یکی از آنها بیش از حد چاق بود و سنش بیش از ٦۰ سال بنظر میرسید وقتی او را ازصف بیرون آوردم ناراحت شد و فریاد اعتراض را بلند کرد. به او گفتم که از شما درجبهه کاری بر نمیآید، او گفت یعنی حتی اینهم برنمیآمد که از گوشت من بعنوان سنگر استفاده بکنند؟ این چیزی بود که واقعاً ما را دیوانه چنین عشقی میکرد درهیچ کجای تاریخ نمونه دارند که ملتی اینطور عاشقانه بجنگد خاطره دیگری که دارم این است که دوسه نفر از صف جدا ماندند

*** کوشش بنی‌صدر این بود که عملاً جنگ، مسأله سوم و چهارم شود، درحالیکه مهمترین مسأله ما باید جنگ باشد.**

*** برای آنکه ذهن عمومی جامعه از جنگ منحرف شود به سایر مسائل، باین منظور در داخل شهر درگیریهائی را ایجاد کردند و می‌کنند:**

*** در آبادان زنهایی را دیدیم که در صف‌کسانی که به جبهه اعزام میشدند ایستاده بودند و میگفتند مگر ما زنها نمیتوانیم شهید بشویم؟**

که یکی از آنها داد زد و گفت معلوم میشود شهادت هم بازتی بازی دارد! شما دوستان وفامیلهای خودتان را فرستادید و ما را نفرستادید، افسوس که ما بازتی نداریم تا شهید بشویم حجت‌الاسلام غفاری درادامه صحبت خود گفت: روزی افسری را دیدم با سروصورت خاک‌آلود پشت دیوار کشتارگاه خرمشهر ایستاده بود و سنش هم از ۵۰ متجاوز بود رفتم جلو و سلام و علیک کردم، خمپاره هم مثل باران میآمد، گفتم تو افسر شهربانی هستی اینجا چیکار میکنی؟ گفت من از مشهد آمدم و خیلی هم التماس کردم تا اجازه گرفتم که به جبهه بیایم. گفتم آمدی اینجا چکار کنی! گفت آمدم اینجا اسلام را یاری بدهم گفتم درداخل شهر میماندی. درجواب گفت این کار را میتوانستم انجام بدهم ولی خیلی التماس کردم که مرا به جبهه ببرند حجت‌الاسلام غفاری ادامه داد: برای چند لحظه این افسر را ترک کردم و رفتم پائین تا برای بچه‌ها آب بیاورم، هوا خیلی گرم و کشنده بود، وقتی برگشتم دیدم عده‌ای از برادران دورجسدی جمع شده‌اند و جسد تقریباً نصف شده بود. گفتم این جسد متعلق به کیست! گفتند این جسد متعلق به همان افسر است که چند دقیقه قبل با شما صحبت میکرد من آنجا واقعاً احساس کردم که اصلاً انسان نیستم اگر زنده ماندیم چیز دیگری هستیم وبقول مولوی آنها این جهانی نیستند.

● زنها در صف داوطلبین اعزام به جبهه

حجت الاسلام غفاری صحبت خود را چنین ادامه داد: در آبادان زنهائی را دیدیم که بسختی می‌توانستیم آنها را از صف کسانی که به جبهه اعزام میشدند جدا کنیم و میگفتند مگر ما زنهانمیتوانیم شهید بشویم؟

● عشق به شهادت

درمیان نیروهای نظامی نیز عشق عجیبی رابه شهادت ملاحظه کردم.

یکروز مشاهده کردم که بین دوخلبان برای انجام مأموریتی بگو مگو شده است ابتدا خیال کردم که هر یک از آنها قصد دارد انجام مأموریت را به دیگری واگذارد، بعد که جریان را پرسیدم یکی از آنها گفت آقامن ۲۰ وچند سال است که آرزو داشتم درعاشورا به حسین بپیوندم واین عاشورا آن عاشورا است واگر این عاشورا از دستم برود دیگر رفته وامکان ندارد که دیگر به این توفیق برسم. گفتم مگر عاشورا چه خاصیت دارد خلبان مذکور در جوابم گفت روزهای عاشورا امیدیم که ملت ما به خیابان می‌ریختند وبرسر وسینه زنان آرزو میکنند که در عاشورا حضور داشته وباحسین میجنگیدند واین درحالی بود که رژیم نمی‌گذاشت تا داخل صف مردم برویم وبه سروسینه بزنیم ولباس سیاه بپوشیم وبارها باخدای خود عهد کرده بودیم ومی‌پرسیدیم آیا چنین روزی میاید که ما هم مثل مردم مشتاقانه آرزو بکنیم که در عاشورا باشیم وامروز آن روز فرا رسیده است و من گمان میکنم امروز روز عاشورا است وآنروزیست که من باید آن آرزوها را تحقق ببخشم حجت‌الاسلام غفاری در ادامه صحبت خود گفت: یادم نمیرود که خلبانها با التماس از همدیگر میخواستند که به این مأموریت بروند وسرانجام مسئله با حکمیت حل شد.

نمونه‌ای از جنگ بدر

حجت‌الاسلام غفاری صحبت خود را چنین ادامه داد: یادم نمیرود که ما در تاریخ میخواندیم در جنگ بدر یک خرما را ۷نفر میخوردند و سیر میشدند یا یک کاسه آب را به ۷نفر میدادند. در خرمشهر که آنموقع هنوز خونین‌شهر نشده بود و در جمعه آبادان این مسئله

را بخوبی بچشم دیدم. روزی غذا نبود قدری یخ بود ونان وبچه‌ها در آن وضعیت دفاع وگرسنگی باید غذا میخوردند نان هم کم بود. دو یا سه لقمه بیشتر نبود این را ٦نفر خوردند و همه هم سیر شدند. وقتی میگفتیم برایتان بیاوریم میگفتند ما سیر شدیم. اینها آدم را در حد اعجاز از یک انسان به تعجب وامیداشت.

اگر بخواهم خاطراتم را از جبهه بگویم در عین حال که مدت زیادی در جبهه نبودم. شاید بتوان کتابها نوشت. کسانیکه دستشان قطع میشد بجای اینکه اجازه بدهند سربازی از جبهه بیرون بیاید و ایشان را به محل استقرار نیروها برساند می‌گفتند اگر سربازی برای کمک از سنگر بیرون بیاید سنگر بی‌صاحب میماند و حداکثر این است که ما ازبین میرویم. حجت‌الاسلام غفاری در ادامهٔ صحبت خود گفت: سربازی را دیدم که دستش براثر اصابت گلوله مجروح شده بود به سرباز دیگری که در سنگر بود و میخواست او را به پشت جبهه برساند اجازه نداد و گفت نمی‌گذارم زیرا تو اگر از سنگر بیائی بیرون این سنگر بی‌صاحب میماند و سرانجام من این سرباز مجروح را بیرون آوردم و از این نمونه‌ها

*** این مردم محروم هستند که مرتب در این جنگ کمک می‌کنند.**

*** اگر خیانتهائیکه شده است وجود نداشت و مردم را در پیچ و خم تشکیلات بنی‌صدری و بازیهای مزدورانه آمریکایی قرار نمیدادند امروز مسئله‌ای بنام جنگ نداشتیم.**

فراوان سراغ دارم.

● کارگران زندگیشان را وقف جبهه‌ها کرده‌اند.

در پشت جبهه‌ها کسانیکه کمترین حقوق را دریافت میکنند، از قبیل کارگران، بناها و.... اینها که در هر فرهنگی همیشه به بدزیستن محکوم بودند تا مظلوم بمیرند اینها الان دارند زندگیشان را وقف جبهه‌ها میکنند و مسلم است که رودارها و سرمایه‌دارهای بزرگ مایلند که این جنگ آنقدر ادامه پیدا کند تا نظام اسلامی ساقط بشود و آنها دوباره به زراندوزیهایشان بپردازند این مردم محروم هستند که مرتب کمک میکنند هر کجا زلزله‌ای میاید جنگ است، سیل می‌آید، بیماری باشد، آتش‌سوزی میشود، اینها برای کمک میشتابند.

امیدواریم انشاء.... این نیروها قویتر و غنی‌تر و آنقدر استحکام بیشتری بیابد تا بتوانیم بسرعت صدام خائن را با عقبراندن به مرزهای عراق بتوانیم در آنجا با ذلت اسلام عزیز را نجات و از دست این جلادان نجات بدهیم.

● بحث سیاسی مارکسیستها در کنار مجروحین

حاطره دیگری از بیمارستان طالقانی آبادان دارم. درست در حالی که دشمن با توپخانه جزیره مینو را میکوبید بچه خردسالی را به بیمارستان آوردند که مغزش متلاشی شده بود در آنجا یک پزشک قهرمان بلافاصله به مداوای این بچه پرداخت و سر او را بانسان کرد به پزشک گفتم این بچه در حال کشیدن آخرین نفس است پزشک در جواب گفت: وجدان اسلامی بمن حکم میکند که حتی اگر یک نفس هم در این بچه هست آنچه را که از من بر میآید انجام بدهم. درست در همین موقع دیدم آنطرف یک آقا و یک خانم که هر دو لباس سفید بتن داشتندو ظاهراً چپی بنظر میرسیدند هنوز در حال بحث بر سر این موضوع هستند که آیا در جنگ ایدئولوژی مقدم است یا استراتژی و بحث بر سر این میکردند که آیا الان باید با صدام جنگید یا نباید جنگید، این

جنگ انحرافی است یا به اقتصاد رهبر ما است یا روبنا و این در حالی بود که مرتباً از این ملت محروم و ساکین حریره مینو را به بیمارستان میاوردند و بقیه پزشکان دستپاچه هرچه جان در توان داشتند بکار میبستند و کار میکردند من باورم شد که مارکسیزم یعنی علم کنار کشیدن از مردم یعنی علم جدا شدن از مردم یعنی علمی که بوسیله آن براحتی میشود صف خود را از مردم و از مشکلات مردم و از درد مردم جدا کرد. باورم شد که مارکسیزم یعنی جدائی از مردم یعنی علم زدگی و کتاب زدگی، یعنی اصلاحات زدگی، سرایزم وایسم ایستاده‌

نیازمندیهای عمومی روزنامه جمهوری اسلامی

از ۸ صبح الی ٤ بعد از ظهر تلفنی آگهی می‌پذیرد تلفن‌های ۳۱۲۹۲۹ و ۳۱۲۹۹۹

شستشوی فرش

قالیشوئی
آبشار
۷۰۷۶۰۶
۷۰۲۹۸۷

قالیشوئی
ایران
ماژیک
۵۹۵۵۶۹

قالیشوئی
ماژیک اصل
۵۹۴۴۷۵
۵۹۵۷۳۱

قالیشوئی بیوک
به سرپرستی داریوش
-۵۵۱۳۶۰
۹۷۷۱۱۸
رنگبرداری- رفوگری پذیرفته میشود

قالیشوئی مرمر
رفوگری، گیس گیری
۳۵۶۶۰۰

قالیشوئی راد
۷۹۸۳۰۶
۲۳۱۲۲۷

قالیشوئی
ماژیک
رفوگری و رنگبرداری
۵۵۱۵۰۶

قالیشوئی ابر
قالی شما را شستشو و گرد میدهد ۵۵۴۳۱۵
۵۵۰۸۴۳
۶۵۷۷۴۸

قالیشوئی
ماژیک
ری
۵۵۹۶۵۶

قالیشوئی
ماژیک تهران
۵۹۵۳۳۶

قالیشوئی طاهر
با دستگاه خاک گیری
۵۵۱۶۵۹
فوری ۵۵۱۲۱۰

قالیشوئی
ماژیک قدیم
۶۴۷۵۱۳
۵۹۰۰۵۴

قالیشوئی
داودی
۵۵۹۲۸۶
تحویل ٤٨ ساعته با اصول مذهبی

قالیشوئی
و رفوگری
توحید
شستشو با اصول مذهبی تحویل در ٤٨ ساعت
۵۵۷۸۶۹

قالیشوئی
ماژیک نو
۵۹۳۷۱۸ -۷۹۰۲۱۲

شستشوی مبل و موکت

کلین سرویس یاس
شستشوی موکت مبلمان و فرش ۷۶۷۱۹۸

تزئینات

ارزان‌تر از همه جا
نقاشی ساختمان- موکت- کف‌پوش- کاغذ دیواری- پرده بنائی جزئی و کلی ۷۶۷۱۹۸

ارزان و فوری
رنگ پلاستیک
متری ۱۰ و ۱۵ و ۲۰ تومان
روغنی ۱۵ و ۲۰ و ۲۵ تومان
کاغذ دیواری با تخفیف کلی
موکت با قیمت تجارتی
پرده لوردراپه و کرکره و درب کشوئی بیش دو اطاق
۳۵۲۹۶۹

تزئینات اتحاد
موکت، کفپوش
پرده کرکره، لوردراپه
کاغذ دیواری
نقاشی ساختمان
و غیره
۶۴۹۵۵۸
۳۰۰۰۰۴
۳۰۳۶۶۹
۳۵۴۷۳۸

نقد و اقساط
موکت کفپوش
انواع کاغذ دیواری
لور دراپه و نقاشی ساختمان
۷۶۹۰۷۴

هیجان انگیز و بیسابقه
موکت کاغذ دیواری و نقاشی ساختمان قسطی شد ۷۵۶۴۱۴

تعمیر تلویزیون

تعمیر تلویزیون رنگی
پارس، گروندیک لوه
۲۳۹۳۸۶
جهت سپاه رایگان

تعمیر فورا در منزل شما با تضمین
فقط تلویزیون رنگی
گروندیک، پارس، بلموند، ناسیونال، آریا، شهاب
۶۳۰۳۳۲

تعمیر فوری در منزل
گروندیک پارس
شارپ ارنی آی
بلموندسونی لوه
فیلیپس بلر
تبدیل و تعمیر ویدئو
نصب پال سکام
۹۲۰۹۳۲
۹۲۹۵۹۰
۹۲۵۱۷۵
۹۲۸۸۰۷

مکالمه

مکالمات روزمره
انگلیسی، فرانسه، آلمانی، ایتالیائی، اسپانیائی، سوئدی، عربی - ژاپنی و روسی را با کمک کتاب و نوار اختصاصی بدون معلم و با معلم خصوصی سریعا بیاموزید
تلفن ۶۲۲۴۵۰

استخدام

بیک نفر دوشیزه جهت جوابگوئی به تلفن با حجاب اسلامی نیازمندیم
۳۰۰۰۰۴
۳۶۰۱۵۴

بیک نفر کارگر موکت‌شوی ساده نیازمندیم
۷۶۷۱۹۸

لوله کشی گاز

شرکت برشکار
لوله کشی گاز منازل وتجاری با تائید شرکت ملی گاز
۶۶۲۴۹۱

شوفاژ

سرویس و تعمیر شوفاژ فوری
-۶۸۵۵۷۶
۶۸۵۵۷۵

معاملات تلفن

خرید و فروش تلفن درحا ۹- ۶۲۴۶۱۸

خرید وفروش تلفن
در جا ۳۰۳۲۳۶

مرکز خرید و فروش
تلفن ۷۳۵۹۸۱

خرید و فروش هر نوع تلفن
۶۶۷۱۷۲-۶۶۳۶۶۲

خریدوفروش تلفن درکلیه نقاط شهر ۶۲۶۲۶۶
۶۲۰۰۹۳

برای ساختمان شما

داربست فلزی رولپلاک
شرکت سیماساز
۸۴۴۱۳۸

چرا پروفیل
درب پنجره. آلمینیومی به هر نوع و هر اندازه و هر مقدار موجود است
۷۶۹۰۷۴

نقشه ساختمان مسکونی - صنعتی تلفن ۶۶۱۳۹۰

مقاطعه‌کاری ساختمان نوسازی تعمیرات کلی وجزی با نقشه‌مجانی باتمام مصالح بانازلترین قیمت
۹۷۵۷۴۲
۹۷۸۸۲۳

باغچه فروشی

باغچه فروشی دراطراف بوم هن با ساختمان حدود ۲۰۰۰متربفروش می‌رسد تلفن ۷۹۰۳۷۱

تعمیرات

فوری سریع‌با سرویس
مجانی
شبانه‌روزی
سرویس با کادر مجهز
تخلیه چاه
بالا یروبی و تراش
تشخیص ترکیدگی
لوله با دستگاه کامپیوتر
ترمیم با بنائی و مصالح
لوله‌بازکنی
با دستگاه تراکم هوا و فنرهای برقی تعمیرات لباسشوئی با لوازم در محل
۶۴۹۵۵۸
۳۰۳۶۶۹
۳۰۰۰۰۴
۳۶۰۱۵۴

آسفالت و ایزولاسیون

آسفالت
قیرگونی بام و محوطه با تضمین ۷۸۲۰۰۴

اسفالتکاری
قیروگونی مشمع
۸۵۳۲۶۰

چاکشی

نخواهید داشت
ایزولاسیون بشمام بدون کسر عایق قبلی و قیرگونی با تضمین
شرکت ایزومر
تلفن ۷۶۴۸۴۳ ۷۵۰۶۳۴

آسفالت کاری و جدول بندی زیرسازی با آسفالت پشت‌بام و محوطه قیرگونی
۸۳۹۴۹۶
۸۲۸۳۱۹

املاک ومستغلات

کلبه
سریعترین مرکز اجاره ورهن پیچ و رولپلاک و شستشوی ساختمان
۸۴۲۳۸۰

تعمیرات لوازم خانگی

تعمیر انواع - یخچال و فریزر و سایدبای ساید فوری
۷۹۳۹۷۸ -۵۳۸۹۴۲

شرکت بل رینگ
تعمیر همه نوع لباسشوئی- شوفاژ گازی و گازوئیلی ظرفشوئی اجاق گاز.
۲۳۸۱۵۳
۸۵۵۰۳۰

پانسیون

مهد کودک و پانسیون
از نوزاد به بالا استخر باغ و فضای سبز ۶۷۴۵۴۲

تخلیه‌چاه‌ولوله بازکنی

شرکت شوش
شبانه روز با سرویس
مجانی
تخلیه چاه
لجن کشی
تشخیص ترکیدگی
لوله با کامپیوتر
ترمیم با بنائی و مصالح
لوله‌بازکنی
۸۳۴۹۶۹

شرکت مهندسی رفاه
شبانه‌روزی باسرویس
مجانی
تخلیه چاه
لجن کشی
تشخیص ترکیدگی
لوله با کامپیوتر
ترمیم با بنائی و مصالح
لوله بازکنی
۸۲۲۲۸۶
۲۲۴۴۸۴
۸۳۱۷۷۳

تخلیه‌چاه
لوله‌بازکنی فوری
تشخیص
ترکیدگی لوله
ترمیم‌بابنائی‌ومصالح
ارزانتر ازهمه جا
۸۵۱۶۲۹
۸۵۱۶۳۰

تخلیه‌چاه
لوله‌بازکنی
تشخیص ترکیدگی
لوله با بنائی
۹۷۵۷۴۲
۹۷۸۸۲۳

تخلیه‌چاه
تشخیص ترکیدگی لوله
با کامپیوتر
لوله بازکنی
لایروبی فوری ارزان
شبانه روزی
۵۶۴۴۴۸
۷۰۸۳۷۲

تکنومشعل
شبانه‌روزی باسرویس
مجانی
تخلیه چاه
لجن کشی
تشخیص ترکیدگی
لوله با کامپیوتر
ترمیم بابنائی ومصالح
لوله بازکنی
۲۳۸۳۹۸
۷۵۵۵۴۰
۷۶۰۰۳۷

فوری سریع‌با سرویس
مجانی
شبانه روزی
سرویس با کادر مجهز
نصب اعلاف
شوفاژ و فکوئل
سیمکشی ساختمان
تعمیر دنوترم
سرویس جاروبرقی
ماشین رختشوئی
یخچال، چیله بیک و آبعون
۳۰۰۰۰۴
۳۰۳۶۶۹

شعبه مصدی
شعبه ۱۷ شهریور
۳۶۰۱۵۴

شرکت پیمان
شبانه‌روزی باسرویس
مجانی
حورده کاری و بنائی
تخلیه چاه
لجن کشی
تشخیص ترکیدگی
لوله با کامپیوتر
ترمیم بابنائی ومصالح
لوله بازکنی
۸۳۶۸۹۱
۷۵۹۶۵۷

سرویس بهتمام نقاط
تخلیه چاه
تشخیص ترکیدگی
لوله باکامپیوتر
لوله‌بازکنی
۷۰۷۶۷۰
۳۴۸۸۴۴

سازمان خدماتی مرینکو
تشخیص ترکیدگی
لوله آب‌وگاز ارزان
ترمیم و بنائی ارزان
لوله‌بازکنی
تخلیه چاه
ارزانتر از همه‌جا
فوری شبانه‌روزی
۶۴۸۹۷۹
۶۴۸۴۳۹
۷۶۶۷۱۳
۷۵۱۸۳۶

موسسه نادر تکنیک
تخلیه‌چاه
تشخیص
ترکیدگی
باکامپیوتر
و ترمیم لوله بنائی بامصالح
لوله‌بازکنی
بدون کنده کاری در اسرع وقت
۲۶۶۴۴۶
۲۶۹۳۸۷

ارزانتر ازهمه‌جا
تشخیص
ترکیدگی
تخلیه‌چاه
لوله‌بازکنی
فوری بدون تعطیل
۷۶۸۰۵۳
۷۶۸۰۵۴

تخلیه‌چاه
لوله‌بازکنی فوری
تشخیص‌ترکیدگی
شوفاژ
۸۵۰۷۳۷
استادمحمود

فوری ارزان
تخلیه‌چاه
لوله‌بازکنی
تشخیص
ترکیدگی
تخلیه‌چاه
لوله‌بازکنی
فوری بدون تعطیل
۷۶۸۰۵۴

خدمات شبانه روزی افشین
تخلیه‌چاه
تشخیص
ترکیدگی
باکامپیوتر
لوله‌بازکنی
بدون کنده کاری در اسرع وقت
۶۶۸۹۵۰
۶۶۵۷۹۵
۶۲۴۹۰۳
۳۴۵۸۰۰

سازمان فنی الهام
شبانه روزی
تخلیه‌چاه
تشخیص
ترکیدگی
باکامپیوتر
و ترمیم لوله بنائی با مصالح
لوله‌بازکنی
۸۳۴۸۸۱
۷۶۶۸۰۰
۷۶۶۷۹۹
شعبه کرج
۲۵۶۰

ارزان بدون تعطیل
یکساعته
تخلیه‌چاه
تشخیص
ترکیدگی
لوله‌بازکنی
۷۶۱۶۸۱
۶۲۲۹۹۳

تشخیص باکامپیوتر
لوله بازکنی
بنائی بامصالح شبانه‌روزی
۶۶۱۹۶۶
۶۶۴۳۱۰
۶۴۱۵۶۴
۹۳۰۴۷۲ | ۶۶۷۱۴۹
۹۳۸۴۹۷ | ۵۶۲۹۰۴
۸۵۲۷۸۸ | ۵۳۴۴۲۲
۷۹۰۴۰۶ | ۵۳۸۳۲۷

فوری سریع‌با سرویس
مجانی
شبانه‌روزی
سرویس با کادر مجهز
تخلیه‌چاه
بالا یروبی و تراش
تشخیص ترکیدگی
لوله با دستگاه کامپیوتر
ترمیم با بنائی و مصالح
لوله‌بازکنی
با دستگاه تراکم هوا و فنرهای برقی تعمیرات لباسشوئی با لوازم در محل
۶۴۹۵۵۸
۳۰۳۶۶۹
۳۰۰۰۰۴
۳۶۰۱۵۴

تشخیص و ترکیدگی لوله با ترمیم با دستگاه کامپیوتر
۶۴ ۱۵۲۶-۶۵۰۸۸۶
۶۷۱۵۸۴ -۶۶۳۱۳۲
۳۹۳۵۰۳ -۲۳۱۲۲۷

آگهی‌های گوناگون

علاج سوسک سمپاشی
۸۵۱۶۵۱ -۸۵۸۵۹۵

آجر
تحویل فوری
۸۳۷۴۷۳

کارتن خاور
تولیدکننده انواع
کارتنهای سه لاوپیچ‌لا، چسب سیلیکات مایع و انواع نوار چسبها
تلفنی سفارش می‌پذیرد
تلفن ۳۵۶۶۹۳

گمشده

کارت موتوربشماره شهربانی ۱۵۲۳تهران۵۰ متعلق به آقای علی اصغرصغیران حاتمی مفقودگردیده اعتبارندارد

کارت موتوربشماره شهربانی ۶۹۳۲ تهران ۶۵ متعلق به آقای رضاکرمانی مفقود گردیده از درجه اعتبارساقط است

کارت موتوربشماره شهربانی ۲۷۹۱ تهران ۵۸ مفقودگردیده اردرجه اعتبارساقط است

کارت موتورپراوبشماره شهربانی ۲۲۹۵تهران مفقودگردیده از درجه اعتبارساقط است
۳۶۵۷۴۰

دفترچه مالکیت پیکان مدل۵۳ بشماره ٤٩٥٨٧ تهران ص مفقودگردیده از درجه اعتبارساقط است

تلفنهای نیازمندیهای جمهوری اسلامی
۳۱۲۹۲۹ - ۳۱۲۹۹۹

ایزولاسیون
با عالی‌ترین مواد بدون کندن عایق قبلی ارزان فوری با تضمین
قیر وگونی وآسفالت
۸۵۵۷۴۴

لوله‌کشی گاز با تائید شرکت ملی
۷۶۶۴۶۶

سقفهای سالن سایبان اتومبیل سقف حیاط خلوت نرده‌های حفاظ و اتاقهای پیش ساخته
۸۴۷۶۳۶

شرکت خدماتی فنی کارگر
با همکاری مهندسین و متخصصین با تجربه
چیلر سرویس و تعمیر و نگهداری و راه‌اندازی
شوفاژ سرویس و تعمیر و نصب و نگهداری
کولر سرویس تعمیر نصب (آبی گاری)
تعمیر انواع یخچال، لباسشوئی، ظرفشوئی، آسگرمکن، لوله‌کشی سرد و گرم و نصب موتور حانه
تشخیص
ترکیدگی لوله با دستگاه الکترونیک و لوله بازکنی با ترمیم
۸۵۹۰۰۱

فرش امید
خرید فرشهای کهنه و نو جهت صادرات
حتی جمعه‌ها
۷۵۸۱۴۸

اطلاعیه تغییر مکان
نشانی جدید شرکت سهامی تولیدی وصنعتی مشعل گاز خیابان جمهوری اسلامی چهارراه شیخ هادی ساختمان آرام
از ۱۷ شهریور ۱۳۶۰
تلفن شرکت ۶۶۵۶۱۵- ۶۶۵۲۷۷
تلفن سرویس ۶۶۵۱۴۳- ۶۶۷۵۹۷

ایزولاسیون
قبل از رسیدن زمستان به فکر پشت بام خود باشید ایزولاسیون پشت بام و حمام و پی ساختمان با تضمین تلفن۷۵۶۴۱۴

جشن عروسی درتالار آینه امیر
عصرانه کامل ۲۲۰ ریال
عصرانه وشام ٤٠٠ ریال
آدرس: خیابان انقلاب روبروی سینما رویال
تالار آینه امیر
تلفن ۳۰۲۸۴۸

کارتن الوند ۹۷۳۱۸۲

نتز فیلتر
تهران- خیابان اکباتان شماره ۱۰۰ تلفن ۳۹۳۵۷۳
تولید کننده انواع فیلتر هوائی اتومبیل از تهران وشهرستانها نماینده می‌پذیرد

آگهی تاسیس شرکت
شرکت مدولار با مسئولیت محدود در تاریخ ٦٠/٤/٣١ تحت شماره ٤١٣٤٠ در این اداره به ثبت رسیده و خلاصه شرکتنامه آن بشرح زیر برای اطلاع عموم آگهی میشود.
۱- موضوع شرکت: ۱- تهیه و اجرای انواع پروژه‌های ساختمانی (طرح و تهیه نقشه و محاسبات و نظارت و پیمانکاری و دکوراسیون) ۲- تهیه و اجرای انواع پروژه‌های تاسیساتی حرارت مرکزی و گازرسانی و برق فشار قوی و ضعیف و آبرسانی و فاضلاب شهری ۳- واردات و صادرات مربوطه موضوع شرکت.
۲- مرکز اصلی شرکت: تهران مجیدیه شمالی و خیابان استاد حسن بنا جنب میدان سرباز(میدان شهید صالحی) روبروی پس برق.
٤- سرمایه شرکت: یکمیلیون ریال
۵- مدیران و دارندگان حق امضاء آقایان رحیم رضائی مدیرعامل و احمد اسدی رئیس هیئت مدیره میباشند، کلیه اوراق و اسناد تعهدآور شرکت بامضاء مدیرعامل معتبر میباشد.
۱۳۷۳۸ م- الف
اداره ثبت شرکتها و موسسات غیرتجاری تهران

آگهی انحلال شرکت تلیسان با مسئولیت محدود ثبت شده بشماره ۳۳۶۹۲
باستناد صورتجلسه مجمع عمومی ٦٠/١/١٥ شرکت منحل گردید: آقایان بهروز منعم معتمدی و محمود مرافی گیلانی بسمت مدیران تصفیه انتخاب گردیدند و متفقا در زمان تصفیه حق امضاء دارند. ۲- محل تصفیه و نشانی مدیران تهران پارس خیابان ١٥٤ غربی پلاک ٢١ میباشد.
۱۳۷۲۶ م- الف
اداره ثبت شرکتها و موسسات غیر تجاری تهران

آگهی تغییر نام شرکت کاخ ساز بامسئولیت محدود شماره ثبت ۱۹۲۱۲
برابر صورتجلسه مجمع شرکاء مورخ ١٣٦٠/٣/٤ نام شرکت به شرکت ساراه تغییر یافت.
رئیس اداره ثبت شرکتها و موسسات غیر تجارتی تهران
۳۹۸۳ ۱۳۷۱۸ م - الف

آگهی افزایش سرمایه شرکت طباسی با مسئولیت محدود ثبت شده بشماره ۲۲۶۲۷
طبق صورتجلسه مجمع شرکاء مورخ ١٣٦٠/٤/٢٣ شرکت فوق تصمیماتی بشرح ذیل اتخاذ گردید. آقایان محمد رفیع طبسی و محمد اسلام منهاس هر یک با پرداخت مبلغ یک میلیون ریال به صندوق شرکت سهم الشرکه خود را به یک میلیون و پانصد هزار ریال افزایش دادند در نتیجه سرمایه شرکت از مبلغ یک میلیون ریال به سه میلیون ریال افزایش پیدا کرد اسامی شرکاء و میزان سهم الشرکه هریک بشرح فوق می‌باشد.
۱۳۷۱۳ م- الف
اداره ثبت شرکتها و موسسات غیر تجاری تهران

آگهی افزایش سرمایه شرکت شیمیائی هیروشیما با مسئولیت محدود ثبت شده بشماره ۳۰۶۸۰
طبق صورتجلسه مجمع شرکاء مورخ ٦٠/٣/٣٠ سرمایه شرکت از یک میلیون ریال به سه میلیون ریال افزایش یافت و در درصد سرمایه شرکاء تغییری حاصل نشد.
۱۳۷۲۵ م- الف
اداره ثبت شرکتها و موسسات غیر تجاری تهران

آگهی اصلاح موضوع شرکت ایران دی-تی با مسئولیت محدود ثبت شده بشماره ۳۶۱۵۵
بموجب تصمیم مجمع‌عمومی فوق‌العاده مورخ ١٣٦٠/٣/١٧ موضوع شرکت زیر اصلاح گردید. ماده ۲ موضوع شرکت: واردات و صادرات کالاهای مجاز بازرگانی اخذ نمایندگی از شرکتها و کارخانجات خارجی.
۱۳۷۲۳ م-الف
اداره ثبت شرکتها و موسسات غیرتجارتی تهران

آگهی تعیین هیئت نظار در شرکت بازرگانی پارس رابر بامسئولیت محدود ثبت شده بشماره ۳۱۷۸٤
باستناد صورتجلسه مورخ ٦٠/٤/٢٢ مجمع عمومی شرکت مذکور بانوان معصومه فتورچی و رخشده پهلوان ایرانی بسمت هیئت نظار شرکت تعیین و انتخاب شدند.
اداره ثبت شرکتها و موسسات غیر تجارتی تهران
۳۷۱۷ م- الف

آگهی تغییرات و افزایش سرمایه شرکت فستکوتکنیک با مسئولیت محدود ثبت شده ۲۵۲۷۹
طبق صورتجلسه مجمع‌عمومی فوق‌العاده مورخ ٦٠/٤/٣ شرکت فوق تصمیماتی بشرح زیر اتخاذ گردید:
۱- نام شرکت از فستکوتکنیک با مسئولیت محدود به شرکت اتوپارتس با مسئولیت محدود تغییر نمود.
۲- آقای احمد صدیقی شیرازی با پرداخت مبلغ ۱/۰۰۰/۰۰۰ ریال بصندوق شرکت سهم‌الشرکه خود را مبلغ ۱/۵۰۰/۰۰۰ ریال افزایش پیدا کرد ۳- آقای ناصر رحمانی با پرداخت مبلغ ۱/۰۰۰/۰۰۰ ریال سهم‌الشرکه خود را بمبلغ ۱/۵۰۰/۰۰۰ ریال افزایش داد ٤- آقایان حمید صدیقی شیرازی بشماره شناسنامه ۳۲۱۱ صادره از آبادان و هادی رحمانی بشماره شناسنامه ۳۲۶۲ صادره از تهران و مرتضی حسن بشماره شناسنامه ۱۶۲۵ صادره از تهران هریک با پرداخت مبلغ ٤/٠٠٠/٠٠٠ ریال بصندوق شرکت در ردیف شرکاء قرار گرفتند ۵- آقایان مجید رحمانی بشماره شناسنامه ۱۵۷۲۵ صادره از تهران و اصغر رحمانی بشماره شناسنامه ۲۶۹۲ صادره از تهران و مهدی رحمانی بشماره شناسنامه ٤٥٩٧٥ و بهر خانم فاطمه میوجهر بشماره شناسنامه ۲۵۱ صادره از تهران هریک بترتیب با پرداخت مبالغ ۵/۰۰۰/۰۰۰ ریال و ۲/۵۰۰/۰۰۰ ریال و ۳/۵۰۰/۰۰۰ ریال و ٤/٠٠٠/٠٠٠ ریال بصندوق شرکت در ردیف شرکاء قرار گرفتند. در نتیجه سرمایه شرکت از مبلغ یک میلیون ریال به سی میلیون ریال افزایش پیدا کرد و اسامی شرکاء و میزان سهم‌الشرکه هریک بشرح فوق میباشد اساسنامه جدید در ۱۸ ماده تنظیم و جانشین اساسنامه قبلی گردید که بشرح ماده ۸ اساسنامه، آقایان احمد صدیقی شیرازی و اصغر رحمانی و مرتضی حسن و مجید رحمانی و ناصر رحمانی بسمت اعضاء هیئتمدیره معین و آقای مجید رحمانی بسمت مدیرعامل و مرتضی حسن بسمت رئیس هیئتمدیره و آقای احمد صدیقی شیرازی بسمت رئیس امور مالی و آقایان ناصر رحمانی و اصغر رحمانی بسمت عضو علی‌البدل انتخاب گردیدند. حق امضاء با دو نفر از اعضاء هیئتمدیره متفقاً و با مهر شرکت معتبر میباشد.
۱۳۷۱۵ م-الف
اداره ثبت شرکتها و موسسات غیرتجاری تهران

آگهی تأسیس شرکت
شرکت لیره گاز با مسئولیت محدود در تاریخ ٦٠/٤/٣١ تحت شماره ٤١٣٣٦ در این اداره به ثبت رسیده و خلاصه شرکتنامه آن بشرح زیر برای اطلاع عموم آگهی میشود.
۱- موضوع شرکت: اقدام به کلیه عملیات تأسیساتی شامل‌تهویه مطبوع لوله‌کشی گاز مسکونی و تجاری آبرسانی واردات دستگاه و لوازم تأسیساتی و آهن‌آلات اخذ نمایندگی از شرکتها و کارخانجات داخلی و خارجی.
۲- مرکز اصلی شرکت: خیابان یادآوران کوی سیزده‌آبان آبان ٤ پلاک ٤٧ تلفن ٥٩٤٨٧٣
۳- سرمایه شرکت: یک میلیون ریال
٤- مدیران و دارندگان حق امضاء: آقای امام ویردی مهرجو بسمت مدیرعامل و رئیس هیئتمدیره حق امضاء کلیه امور با مدیرعامل بتنهائی و مهر شرکت معتبر است.
اداره ثبت شرکتها و موسسات غیرتجارتی
۱۳۶٤۱ م- الف

آگهی تغییر محل شرکت کارگ کار ایران با مسئولیت محدود ثبت شده بشماره ۲۹۵۶۸
بر اساس صورتجلسه مجمع شرکاء مورخ ١٣٦٠/٤/١٥ محل شرکت به خیابان حافظ بالاتر از چهارراه کالج روبروی دانشکده پلی‌تکنیک شماره ٥١١ طبقه سوم شماره ۵ منتقل گردید.
۱۳۷۲۰ م- الف
رئیس اداره ثبت شرکتها و موسسات غیرتجارتی تهران

درسهائی از قرآن (۱۳)

محسن دعاگو

«سورهٔ التکاثر»

الف: متن آیات

بسم‌الله الرحمن الرحیم الهیکم التکاثر (۱) حتی زرتم المقابر (۲)
کلاسوف تعلمون (۳) ثم کلاسوف تعلمون (٤) کلالو تعلمون علم الیقین (۵)
لترون الجحیم (٦) ثم لترونها عین الیقین (۷) ثم لتسئلن یومئذ عن النعیم (۸)

ب: ترجمه

بنام خداوندیکه رحمت عامش در دنیا شامل همگان و عنایت ویژهاش در دنیا و آخرت خاص مؤمنین است. افزایش جوئی بر یکدیگر شما را سرگرم ساخته و بازی واداشته.

تا آنجا که چنین نیست (که به سرنوشت شومی دچار نشوید) بزودی خواهید دانست.

سپس اینگونه نیست (که می‌پندارید) بزودی خواهید دانست.

اینطور نیست (که به سرنوشت تکاثر خویش نرسید و از آن آگاه نشوید) اگر با دانشی (قطعی و) در حد یقین بدانید. بی‌شک آتش دوزخ را خواهید دید. سپس آنرا بی‌گمان و روبرو می‌بینید.

سپس در آنروز از نعمتها بازپرسی خواهید شد.

پ: نام سوره

از آنجهت که در این سوره فزونی‌طلبی وافزایش جوئی بر یکدیگر «تکاثر» محور اصلی کلیه مباحث و مطالب مطروحه قرار گرفته و روند و خط اصلی آن میباشد سورهٔ تکاثر نامیده شده است.

ث: محل نزول

سوره تکاثر بگونه‌ای که از محتوا و آهنگ عمومی آن نیز برمیآید در مکه نازل گردیده و «مکی» است ولی برخی از مفسران بر این عقیده‌اند که محل نزول این سوره مدینه میباشد.

ت: شأن نزول

دو قبیله از قبائل قریش بوعید مناف بن قص و بنوسهم بن عمر و با یکدیگر به فزونی‌طلبی، برتری جوئی و تفاخر پرداخته بودند و چون در اندیشه اعراب جاهلیت بیش از ظهور اسلام سیادت و کرامت وارزش هر قبیله‌ای به تعداد نفرات واشراف وبزرگان (ومال وثروت) آن مربوط میشد وهر قبیله‌ای که از نفرات وشخصیتهای متنفذ (وامکانات مالی) بیشتری برخوردار بود طبق عادت رهبری وسیادت بر دیگران حق او شمرده میشد قبیله «بوعید مناف بن قص و بنوسهم بن عمر ودراین مسابقه وتکاثر وتفاخر درگیر شدند که نتیجتاً شمار نفرات واشراف وسادات بنوعید مناف از بنوسهم «افزایش یافت وبنوسهم نپذیرفتند وگفتند «انما اهکدا الیفی فی الجاهلیه فعد واموتانا وموتاکم» قبیله ما بر اثر تجاوز وفساد بسیار در جاهلیت بهلاکت رسیدند (وهمین هم موجب کاستی در زنده‌گان ماست) پس لزوماً می‌باید مردگان یکدیگر را نیز بشماریم تا مشخص شود که کدام قبیله برترند. هنگامیکه طبق پیشنهاد «بنوسهم» به قبرستان رفتند وگورهای هر دو قبیله از افراد عادی گرفته تا سران واشراف را شمردند افراد قبیله «بنی سهم» سه خاندان از «بنی عبد مناف» زیادتر بود واین تفاخر وتکاثر بین این دو قبیله همچنان ادامه یافت تا خداوند بدین مناسبت سوره «تکاثر» را نازل فرمود. تفسیر (کشف الاسرار خواجه عبدالله انصاری ج۱۰ - ۵۹۷۰)

ج: خلاصه تفسیر

سوره تکاثر در شش بخش (۱- تکاثر ۲- بازی وسرگرمی به تکاثر (عمل) ۳- اوج گیری وتداوم وپیاراندمان تکاثر ٤- زمل بندی تدریجی آگاهی از پیامد تکاثر ووصول به آن-۵ دو نوع رویت از پیامد تکاثر ٦- مسئولیت در برابر نعمتهای الهی (مورد شناسائی قرار میگیرد).

الف: تکاثر

تکاثر به زیاده طلبی وفزونی خواهی بر یکدیگر اطلاق میگردد این جریان هم بصورت یک مسابقه‌ی مخوف ابعاد گوناگونش مال ومقام ونفوذ وشهرت ومحبوبیت وجمعیت را در بر میگیرد. وروحیه‌ی تکاثر درانسان نیزدر خودخواهی، خودبزرگ‌بینی وخودبرتربینی عمیقاً ریشه دارد زیرا انسانی که فطرتاً خویشتن‌دوست است هرگاه غریزه خویشتن دوستیش سر بطغیان زند و از مرز تعادل بگذرد او رادچار خودبزرگ بینی و غرور می‌سازد تا بدانی که خویشتن را برتر از دیگران می‌پندارد و درپی این پندار به برتری جوئی می‌پردازد و این برتری جوئی را با تکاثر و فزونی طلبی دراموال و اولاد و جاه مقام و نفوذ و شهرت و محبوبیت و..... تحقق می‌بخشد و بدین ترتیب تکاثر بصورت یک جریان پرغوغا که نوعاً بادرگیریها و برخوردهای حاد تخریبی همراه است درصحنه اجتماع ظاهر میشود و بعنوان ام الفساد و ریشه تباهیها زمینه‌ساز محو ارزشهای انسانی و سوق جامعه درجهت سقوط و انحطاط میگردد و نیروها و عواملی را که می‌باید با بهره‌مندی از امکانات و مواهب خدادادی درجهت کمال سیر نمایند و خود را به کمال مطلق هستی «الله» نزدیک و نزدیکتر کنند به سرگرمی و اشتغالی هرز، لغو مخرب و انحطاط آفرین وامیدارد. اگر تکاثر را با همه ابعادش درجامعه‌ای تصویر کنیم جمعی را می‌بینیم که همواره برای پیروزی بررقبای خویش و برنده شده درمسابقه‌ی تکاثر بیکدیگر می‌تازند و بجان ومال و عرض و آبروی و شرف و همه‌چیز یکدیگر یورش می‌برند. بی‌شک دریک چنین جوفاسد و دریک چنین اشتغال پرمخاطره‌ای استعدادها جز درجهت تخریب امکان شکوفائی نمی‌یابند و روحیه‌ی ابتکار و خلاقیت درجامعه می‌میرد. این چنین جامعه‌ای محیط طبیعی جنگ است جنگ قدرت، جنگ مال، جنگ مقام، جنگ شهرت، جنگ نفوذ، جنگ محبوبیت، و دیگر همه نوع جنگی که از خصلت منفی و زیانبار تکاثر بر می‌خیزد.

ب: بازی و سرگرمی به تکاثر

فزونی‌طلبی و برتری‌جوئی برای فزونی طلب و برتری‌جوئی متکاثر خود یک بازی و سرگرمی تمام عیار است متکاثر تمام توان و قدرت مِنادی و معنوی و همه هم خویش را یکجا در این بازی خطرناک و در این مسابقه‌ای که زایل سازنده تمامی ارزشهای انسانی است بکار میگیرد. هیچ هدفی و آرمانی برای متکاثر مقدس‌تر و پرارج‌تر از صعود به بالاترین قله‌ی تکاثر و وصول به برترین و بیشترین مرزهای قدرت، ثروت، نفوذ، شهرت و مقام و محبوبیت نیست. متکاثر همه چیز حتی مذهب، زن و فرزند، پدر و مادر و مجموع خویشان و دوستانش را در خدمت اهداف تکاثری خویش میخواهد و اگر نیل بآن اهداف ایجاب نماید همگی را یکجا و بی‌تامل فدای آن میکند.

برای متکاثر تکاثر هم یک کار است و هم یک سرگرمی و یک بازی زیبا و دلپذیر متکاثر از تکاثر لذت میبرد و بدان عشق می‌ورزد در اندیشه متکاثر (فزونی خواه و برتری‌طلب) هیچ چیزی محبوبتر و جاذبتر از آرزوهای تکاثریش نیست. متکاثر چنان باقدامات و اعمال وحرکات تکاثری سرگرم و مشغول میشود که گویا تکاثر متبلور و مجسم است. ازافکار، گفتار، نوشتار و اعمال چنین انسانی براستی تکاثر می‌بارد. متکاثر در این باران خوف‌انگیزی که سراسر وجودش را گرفته است چنان غرق میگردد که دیگر امکان و فرصت‌آگاهی و نگرش بر آثار زیانمند اجتماعی تکاثر خویش را نمی‌یابد. متکاثر دیگر نه می‌فهمد که این روند خطرناک به سر جامعه چه می‌آورد و نه میخواهد به فهمد و نه میتواند بفهمد و نه اگر هم بفهمد تمایل به رهائی و ترک آن دارد زیرا چنان در باتلاق پرمفسده و تباه کننده‌ی تکاثر فروغلطیده و بدان مشغول گشته است که توان و فرصت اندیشیدن در چیزی بجز تکاثر و اهداف و آرزوهای مبتنی بر آن برایش باقی نمانده است. دیگر نه برای متکاثر تباهی ارزشهای انسانی دردآور است و نه افول خورشید سعادت و کمال از کلیت جامعه‌ای که در آن زیست میکند چرا که او اولاً سعادت و کمال را در هیچ چیزی بجز تکاثر و وصول باهداف تکاثر نمی‌بیند و ثانیاً به سعادت و کمال هیچ کس در هرمقام و با هرنسبتی که باشد مقدم برسعادت و کمال خویش بها نمی‌دهد. بی‌شک اگر تکاثر و سرگرمی و اشتغال به تکاثر پسر جامعه‌ای حاکم شد زوال آفتاب سعادت و سقوط در جهنم رشتیها و تباهیها و ضعف و نابودی ارزشهای انسانی الهی در آن جامعه حتمی است.

بهمین لحاظ است که در اولین آیه از سوره تکاثر (الهکم التکاثر- سرگرم ساخت و به بازی واداشت شما را فزونی طلبی و برتری خواهی (تکاثر) برنقش تخریبی تکاثر که همان سرگرم ساختن و به بازی واداشتن است تکیه می‌کند و می‌فرماید: «الهکم التکاثر» از این تعبیر مشخصاً میتوان فهمید که آنکه بیش از همه حتی پیش از تکاثر برای سعادت و کمال انسان زیانبار است «اشتغال» و «سرگرمی» به تکاثر است تکاثر خود مخرب و تباه کننده است اما مخربتر و تباه کننده‌تر از آن گرفتار شدن بدام اهریمنی سرگرمی و بازی به تکاثر است.

تکاثر و فزونی‌طلبی بطورکلی مذموم نیست بلکه تکاثر در علم و فضیلت و تقوا بسیار ارزنده و مستحسن است اما آنچه در این سوره مطرح شده تکاثر منفی و مذموم است و این حقیقت را لحن آیات شان نزول، طرح خصم بعنوان برآیند الهاء به تکاثر الف و لا (ال) التکاثر که به تکاثری ویژه‌ای اشاره میکند بخوبی میرساند.

پ: اوج‌گیری و یا راندمان

در آیه نخست (الهکم التکاثر) عمل و حالت و خصلت برآمده و متلازم باعمل متکاثر که همان فزونی طلبی و برتری جوئی مداوم (تکاثر) و به سرگرمی اشتغال و بازی با آن (الهاء) است مطرح شده ودرآیه دوم«حتی زرتم المقابر- تااینکه گورستانها رازیارت کنید» بنابرداحتمال تفسیری نقطه اوج تکاثر وسرگرمی به تکاثر بیان شده ودرنگرش دیگری آیه دوم(حتی زرتم المقابر نمودار راندمان‌ونتیجه‌طبیعی اشتغال به تکاثراست ومادرآغازاوج تکاثر وبازی وسرگرمی به تکاثرراداردونظریه‌ی تفسیری مختلف نشان میدهیم وپس ازآن نگرشی راکه «حتی زرتم المقابر» راراندمان وبازده اشتغال به تکاثرنشان میدهد ترسیم وتبیین‌می‌نمائیم.

دیدگاه اول:

آیه «حتی زرتم المقابر» گویای این حقیقت است که بقدری به تکاثر سرگرم گشتید ودراین مسابقه‌ی خطرناک به تفاخر بریکدیگر پرداختید که برای اشباع حسن برتری جوئی خویش تکاثررا به نقطهٔ اوجش رساندید وگورها وشخصیتهای مرده راشمارش کردید تابرکثرت اشراف واعیان ومردگان خویش نسبت به یکدیگر فخرفروشی وامتیازطلبی کنید. براین اساس آیه دوم بیانگر اوج گیری تکاثر دربین متکاثرین است زیرا فزونی طلبان وبرتری خواهان (متکاثرین) چنان در نبرد تکاثر غرق میگردند که شمارش اشراف وبزرگان زنده قائمشان نمی‌سازد وشمعهای تکاثروتفاخر دوروشان راخاموش نمی‌کند تاآنجاکه تکاثربه بالاترین مرز خویش اوج میگیردوبه یکی اززشترین شیوه‌های تکاثروتفاخر بکارمیرود وبرمردگان واشراف وبزرگان درگورآرمیده‌ی خویش نغمه‌ی مباهات وآهنگ غرور وتکاثرسرمیدهند.

دیدگاه دوم

«حتی زرتم المقابر» درارتباط باآیه نخست«الهکم التکاثر» بیانگراین حقیقت است که چنان در تکاثر غرق گشته و بگونه‌ای سرگرم این بازی مذلت‌بار شده که ناگهان و بی‌توجه از عاقبت کار خویش خود را در آستانه مرگ می‌یابید و با زندگی فریبنده و خسارت‌بازیکه در آن تکاثر کار اصلی شما بشمار می‌رفته است وداع میگوئید بنابراین در این دیدگاه «الهکم التکاثر، حتی زرتم المقابر» یعنی تا بدان به فزونی طلبی و برتری‌جوئی مشغول گشتید که در همان حال مردید «به این ترتیب حتی زرتم المقابر» معادل «حتی موتوا» و مبین اوج اشتغال به تکاثر است.

دیدگاه اسلام

دیدگاه سوم یک تحلیل و نتیجه‌گیری سیاسی اجتماعی از تکاثر است دراین دیدگاه حتی زرتم المقابر برآیند طبیعی «الهاء» و «تکاثر» است و چشم‌انداز بسیار تاریک سرگرمی و اشتغال به تکاثر را در انظار کسانیکه اهل خرد و اندیشه هستند مجسم می‌سازد بر مبنای این نگرش در سوره‌ی تکاثر «الهکم التکاثر- حتی زرتم المقابر» جامعه‌ای را ترسیم میکند که روند مرگ‌آفرین «تکاثر» و اشتغال به تکاثر آنرا به گورستان فضیلتها و ارزشهای انسانی تبدیل می‌نماید جامعه‌ای که در مسیر پرشتاب خویش بسوی مرگ و محو فضائل چنان سرگرم گشته و از عاقبت کار خویش غافل گردیده است که ناگهان خود را مرده و بی‌تحرک و عاری از آثار حیاة انسانی می‌یابد. چنین جمعی با چنین روندی در حرکتهای سیاسی اجتماعی خویش بی‌کمترین تردید در نهایت به گورستان علم و آزادی، شرف عدل، قسط، انسان‌دوستی، حمیت، صفا و محبت مبدل می‌شود دراین گونه جوامعی اساساً پیوندهای عاطفی سالم و طبیعی و آزادمردی و طهارت و قداست نه وجود دارد و نه میتواند وجود داشته باشد. جالب اینجاستکه دراین مسابقه و تلاش فزونی‌طلبانه و برتری‌جویانه با بمعد و آگاهی ویا از روی جهالت وکج اندیشی همگان سرگرمی به تکاثر وحرکت بسوی مرگ و سقوط را حرکت در جهت آرزو و آرمانی بزرگ می‌پندارند وحتی برمیزان رشد خویش دراین سیر ذلت بار افتخار نیز می‌نمایند. دراین دیدگاه وبرمبنای این احتمال تفسیری معنای دو آیه نخست سوره تکاثر«الهکم التکاثر- حتی زرتم المقابر»چنین می‌شود

که آنچنان در فزونی طلبی وبرتری خواهی «تکاثر»غرق گشتید وبدان سرگرم ومشغول شدید که در سیر تکاثری خویش نهایتاً جامعه‌ی شما بگورستان فضائل وارزشهای انسانی بدل خواهد گشت ودراین روند غیر تکاملی درحرکت خویش بگورستان خواهید رسید. گورستانی که افرادش علیرغم حیاة ظاهری مرده‌اند. مرده‌گانی متحرک که آثار واقعی وبایستی حیاة انسانی از قلب وزبان وقلم واعمال ورفتار آنها نمودار نمی‌گردد واین دیقیاً همان بیان علی(ع) است که در مورد آن گروه از مردم که مقابل منکرات هیچگونه موضع مخالفی نمی‌گیرند ومبارزه با منکرات وزشتی‌ها را با دست وزبان وقلم ودل بکلی ترک گفته‌اند ودر سیل مفاسد وانحرافات تسلیم وبی‌مقاومت مانده‌اند می‌فرماید «ومنهم القارت لا نکار والمنکر بیده وقلبه ولسانه فذالک میت الاحیاء» گروهی ازمردم هستند که مبارزه با منکر را با دست ودل وزبان خویش ترک کرده‌اند پس (بی‌شک) هم ایشان مردگان زنده‌نما هستند. روشن است که منظور ازاین موت مرگ فیزیکی وجسمی نیست چرا که آثار حیاة مادی که تغذیه ورشد ونمو وچیزهائی از قبیل است درجامعه متکاثر وجود دارد آنچه در اینجا منظور از میان رفتن حیاة فکری و مرگ ارزشهای متعالی انسانی است.

ت: زمان بندی در پیامد بازی و سرگرمی به تکاثر

پس از آنکه در آیه‌ی نخست «الهکم التکاثر» خداوند تکاثر و اشتغال به تکاثر را تبیین نمی‌نماید و در آیه دوم «حتی زرتم المقابر» اوج گیری تکاثر (بنابراحتمال تفسیری یک و دوم و یا راندمان آنرا (بنابراحتمال سوم) بیان داشت.

از آیه سوم تا پایان سوره تکاثر یکنوع مرحله بندی را با تصویر تمام خصوصیات آن بیان میدارد این مرحله بندی پنج درجه‌ی مختلف را بخوبی طی میکند.

۱- کلاً سوف تعلمون چنین نیست (که از آسیب سخت سرگرمی به تکاثر که بصورت نتایج طبیعی آن تجلی میکند در امام بمانید) بزودی (نتیجه عمل زشت خویش را خواهید دانست در این مرحله به متکاثرین هشدار میدهد که در خواب خویش آمیخته با غفلت فرو روند و نه پندارند که از واکنش اعمال خلاف و مواضع و رفتارهای ناپسند و غیر قانونی خویش درامان خواهند بود بلکه بزوددی در دامی که خود ساخته‌اند گرفتار شده و خواهند دانست که در چه سیل آبی و در چه غرق آبی بدست خویش فرو غلطیده‌اند. واژه کلا (نه چنین است) آن پندارها و خیالات بی‌اساس را رد می‌کند و دو واژه سوف تعلمون (بزودی خواهید دانست) زمان بسیار نزدیک تحقق پیامد زیانبار الهاء به تکاثر ظهور آثار و علائم این پیامد و علم و آگاهی لازم نسبت به این پیامد را بطور کامل میرساند.

۲- و ثم کلاسوف تعلمون»- سپس نه چنین است (که تصور کنید اگر زمانی گذشت و نتیجه کردار زشت و اعمال تکاثری خویش را ندید دیگر از پیامد انحطاط آفرین اشتغال و بازی و سرگرمی به تکاثر ایمن خواهید بود) به زودی خواهید دانست (که چه روند مرگ آفرینی در رفتارهای سیاسی اجتماعی خویش برگزیده‌اید و چه نتایج بد و شرم آوری بررفتار آنچنانی شما بار خواهد شد) در این مرحله که متکاثر پس از گذشت مدت زمانی ممکن است تصور کند که دیگر عقاب و مجازات و مکافاتی در میان نیست و عمل خلافش عاقبت شومی بدنبال ندارد خداوند با تعبیر «ثم» که دال بر تراخی است همان سخن قبل در کلاسوف تعلمون» را تکرار می‌کند و بدین ترتیب متذکر میگردد که پس از مدت زمانی حتما نتیجه الهاء به تکاثر روشن خواهد گشت و تحقق خواهد یافت.

۳- «کلالو تعلمون علم الیقین الترون الجحیم» چنین نیست «که تصور کنید نتیجه اعمال تکاثری خویش رانخواهید دید) اگر بادانشی مبتنی بریقین ودرحد یقین (به نتیجه الهاء به تکاثر) عالم شوید بی شک جهنم راخواهید دید. دراین مرحله خداوند یادآور میشود که هم رسیدن به نتیجه منفی اشتغال به تکاثر قطعی است وگذشت مراحلی اززمان هرگز مجازات قریب‌الوقوع تکاثر رانفی نمی‌کند واصولا پیامد الهاء به تکاثر شامل مرور زمان نمی‌شود وهم براین حقیقت تکیه میکند که ژرف اندیشان دوراندیش ومتفکر برد فکریشان چنان وسیع ونیرومند است که آینده‌ی هرحرکت وجریانی رابخوبی می‌شناسند وبلکه می‌بینند. هرگاه متکاثرین بادیدی دقیق وریزبین درآینده‌ی کار خویش بنگرند وعلمی درحدیقین وبدور ازهرگونه ناخالصی وتردید نسبت به آینده‌ی خود پیداکنند وهمه زوایا وابعاد وآثار ونتایج کار خویش رابخوبی بشناسند بی شک جهنمی راکه خود بدست خویش پدید آورده‌اند بروشنی خواهند دید.

٤- «ثم لترونها عین الیقین» - سپس بی‌کمترین شبهه‌ای جهنم رالمس خواهید کرد دراین مرحله خداوند پس ازآنکه درآیه‌ی قبل رویت علمی جهنم رابعنوان پیامد طبیعی تکاثر بیان میکند عینیت یافتن نتایج اشتغال به تکاثر رابعنوان آخرین مرحله درروند این حرکت ضدتکاملی تبیین می‌نماید. دراین مرحله سخن تصور وتفکر تعقل وتخیل نیست بلکه سخن ازمشاهده ومعاینه وبلکه بالاتر ازآن سخن ازلمس جهنم بعنوان تجلی اشتغال به تکاثر است

۵- «ثم لتسئلن یومئذ عن النعیم» سپس دراین روز و دراین لحظه بصور مسلم از نعمتهای (خدادادی) مورد سئوال و بازپرسی قرار خواهید گرفت.

پس از آنکه متکاثرین برای العین جهنم را دیدند و لمس کردند مرحله‌ی دیگری در پرونده‌ی آتشبار و نکبت آلود آنان آغاز میگردد و آن مرحله بازپرسی و سئوال از نعمتهای الهی است که چرا از اینها درجهت‌کمال و قرب‌الی ا... استفاده نکرده‌اید و چرا اینهمه موهبت را کفران نموده و زمینه‌ی سقوط در جهنم را برای خویش آماده ساخته‌اید. دراین مرحله بازپرسی و سئوال است و درپی آن محاکمه و صدور حکم و مجازات قطعی وورودودخول در جهنمی که پیشاپیش و در مقابل چشمان متکاثرین است.

ج- دو نوع رویت از پیامد تکاثر

در بخش قبل صرفاً به در حدود که مرحله‌بندی سوره تکاثر روشن شود در مورد آیات پنج تا هشت «کلالو تعلمون علم الیقین لترون الجحیم تا آخر» مطالبی را بطور خیلی فشرده متذکر شدیم که قهراً کافی نبوده و نمیتوان بآن بسنده کرد لذا دراین بخش و بخش بعدی مسائلی را که ضروره می‌باید از آیات پنج تا هشت شناخت مورد شناسائی قرار میدهیم.

۱- رؤیت علمی- «علم الیقین»

در آیات پنجوشش «کلالو تعلمون علم الیقین- لترون الجحیم» از یکنوع دید و بینش علمی «بمعنی اعم» مبتنی بر یقین سخن میگوید. نگرشی که از کمترین شبهه و تردیدی هم بدور است و برحقایق و واقعیات محض و خالص متکی است. این نوع دید و این گونه رؤیت که بر شناختهای قطعی و همه جانبه «علم‌الیقین» تکیه دارد با شک و ظن و وهم تفاوت دارد به عبارت دیگر علم‌الیقین نه ظن (که بدان بمعنی اعم علم هم میگویند) است و نه شک و هم بلکه اساس علم‌الیقین از مرتبت و هویت ویژه‌ای برخوردار است زیرا شک آنست که احتمال وقوع و عدم وقوع یک حادثه و جریان کاملاً مساوی و برابر باشد. مثلاً اگر احتمال رسیدن به جهنم برای متکاثران پنجاه درصد و احتمال درامان ماندن آنان از یک چنین آسیبی نیز پنجاه درصد می‌بود این چنین چیزی شک نام داشت و اگر احتمال عذاب جهنم برای متکاثران بیش از پنجاه درصد و فرضاً هفتاد درصد و احتمال نجات آنان از آتش سی‌درصد می‌بود طرف نخست احتمال که از پشتوانه هفتاد درصدر باور و اعتقاد برخوردار است ظن (و در تعبیر عمومی ترش علم نیز) نامیده میشود و طرف دیگر احتمال که تنها از سی‌درصد پشتوانه برخوردار است و هم گفته میشود و هرگاه بر مبنای همان مثال فوق علم و آگاهی انسان از مجازات و عذاب اخروی متکاثرین چنان زیاد باشد که صددرصد اعتقاد و باور را همراه داشته باشد و بجای هیچگونه تردید و شبهه‌ای در آن نماند این‌چنین باور و اعتقادی یقین و این‌چنین علم و شناختی علم‌الیقین نام دارد.

براین اساس کسانیکه دورنمای حرکت تکاثری و ابعاد فاجعه‌آفرینی آنرا با علم‌الیقین می‌شناسند جهنمی را که متکاثر بدست خویش برای خود می‌سازد و آماده می‌نماید بدرستی می‌بینند اما نه با چشم ظاهری و مادی بلکه با دید فکری و علمی و در فراسوی اندیشه دورنگر بشر

۲- رویت عینی (عین‌الیقین)

در آیه‌ی هفتم از سوره‌ی تکاثر «ثم لترونها عین‌الیقین» مرحله‌ی بالاتر از رویت جهنم با علم‌الیقین آمده است و آن رویت جهنم با عین‌الیقین است، عین‌الیقین دیگر مبتنی بر علم و شناخت و تجزیه و تحلیل نیست بلکه مبتنی بر حس و لمس است. عین‌الیقین درست همان حالت و صفتی است در ضمیر و مغز انسان در هنگام رویاروئی با حوادث و رویدادها پیدا میشود و به عبارت دیگر عین‌الیقین همان جزمیت و قطعیت غیرقابل تردید و همان عینیت محض است.

متکاثرین در روند تکاثری و ضد انسانی خویش بمرحله‌ای میرسند که ناگهان خود را در آتش برافروخته الهی که تبلور تجسم اعمالشان می‌باشد می‌بینند و با تمام وجود نتایج الهاء بر تکاثر را لمس و درک میکنند.

ج- مسئولیت

متکاثرین در حرکت تکاثری خویش بی‌کمترین شبهه‌ای نهایتاً در جهنم قرار میگیرند و مراحل محاکمه و مجازات را سپری میسازند اما بنا براحتمال تفسیری اول و دوم این جهنم پس از مرگ و در زندگی اخروی است و بنا براحتمال سوم این جهنم که نتیجه‌ی طبیعی اشتغال به تکاثر است هم در دنیا عینیت می‌یابد و هم در آخرت مسئله‌ی جهنم آخرت دراین دیدگاه با جهنم آخرت دراین دیدگاه با جهنم آخرت در دیدگاه اول و دوم دقیقاً یکی است و جریان بازپرسی و مسئول و مسئولیت خواهی نیز در هرسه دیدگاه یکسان است ولی در دیدگاه سوم جهنمی که متکاثرین در دنیا برای خود می‌سازند و مسئولیت بازپرسی و محاکمه و مجازات آنان نیاز بقدری توضیح و توجیه دارد.

در دیدگاه سوم حتی زرتم المقابر بعنوان نتیجه سیرانحطاطی اشتغال به تکاثر و بمعنی بدل گشتن جامعه به گورستان فضیلتها و ارزشها انسانی آمده گورستانی که در زندگی مادی بارزترین و عینی‌ترین مصداقش جامعه‌ی مرده، متحجر، بی‌حرکت، غیرپویا و فاسد است جامعه‌ایکه براستی جهنمی است با آتش مشتعل و سوزنده جهنمی که درآن همه‌ی ارزشها، و عوامل رشد و کمال میسوزد و نابود میشود، و در زندگی آخرت نیز گورستان و جهنم دنیا در ابعادی فوق‌العاده وسیع‌تر و عمیق‌تر بصورت جهنم آخرت تجلی میکند و تجسم مییابد.

آیات پس از «حتی زرتم المقابر» که از «کلاسوف تعلمون» آغاز و به «ثم لتسئلن یومئذعن‌النعیم» ختم میشود روند این حرکت تکاثری تا رسیدن به گورستان و جهنم دنیا و آخرت مرحله‌بندی و ترسیم و تصویر میکند.

در آخرین مرحله که در آخرین آیه‌ی سوره‌ی تکاثر «ثم لتسئلن یومئدعن النعیم» طرح گردیده است علاوه بر سؤال و بازپرسی ویژه‌ی آخرت که بین هر سه دیدگاه فوق‌الذکر مشترک است سؤال و بازپرسی دنیا (دیدگاه سوم) مطرح است بدینصورت که در هنگام عینیت یافتن گورستان و جهنمی در آیه‌ی (حتی زرتم‌المقابر) پیش‌بینی و اعلام شده بود. دیگر این جامعه متکاثراست که بخود میآید و هر کدام خود ودیگران را مورد سئوال وبازپرسی قرار میدهند که با داشتن آنهمه نعمت از عقل وشعور وامکانات خدادادی چرا چنین وضعیت ناگوار وزشتی را برای خود ودیگران پدید آوردیم در اینجا بی‌هم وجدانها بیدار شده پس ازخفتگی بس طولانی وهم آنجا که تحمیق واستثمار شده‌اند یکپارچه برمقطران وعاملان این بی‌آمدشوم وشرم‌آور می‌تازند وسران ورهبران وهدایت کنندگان تکاثر را آماج ضربات وحملات خورد کننده وخشم آلود خویش میسازند که چه بسا جوانههای آگاهی از هشدارها وبیدارباشها رویدو جرقه‌ای بزرگ وپس از آن انقلابی بزرگتر درجامعه در تکاثر غلطیده ایجاد نماید وامتی پدیدآید که تنها به صلاح وفلاح خویش وتکامل وتقرب به منبع فیاض کمال «الله» بیاندیشد ودرجهت ایجاد، تثبیت وتعلیم حاکمیت الله برجهان بکوشد که بی‌شک رهبران انقلاب اسلامی وآگاهی بخشان به امت اسلامی خود از کسانی هستند که بحکم خدا وبخواست ملت عوامل اساسی تکاثر ارکان فساد واولیاء طاغوت را بجرم خیانت به ملت ومحاربه با خدا وخلق بمحاکمه می‌کشند ومجازات میکنند، مسلماً مجازات ومکافاتی که پس از بازپرسی ومحاکمه بدان می‌رسند تبلور عینی حرکتهای تکاثری وضدانسانی ونقشهای تخریبی‌شان در کل جامعه‌ی خویش میباشد.

نقد اجمالی مواضع ایدئولوژیکو سیاسی جنبش مسلمانان مبارز ٦

نتیجه دیگر نظریه تکامل زیستی همانطور که گفتیم تنازع بقا و (۲) کشمکش برای ادامه حیات می‌باشد که با سرایت این نظریه در جامعه انسانی بینش‌ها و برداشت خاصی ایجاد گردید که اصالتاً حیات و بقای انسانی منوط به وجود این تضادها و کشمکش‌های طبقاتی است بعبارت دیگر وجود طبقات و کشمکش بین آنها بعنوان ضرورت تاریخی اصیل شمرده شده و از این دیدگاه هر مکتب و مرام تحت این عنوان که طرفدار و برخاسته از چه طبقه‌ای است مورد بررسی و تحلیل قرار می‌گیرد طبعاً آنانکه بر طبق این نظریه در هر مرحله از طبقه خاصی حمایت می‌کنند مترقی شمرده شده و دیگران مرتجع. در اینجا دو اصل بدست می‌آید.

۱- تضاد طبقاتی و وجود ناسازگاری و کشمکش بین طبقات اصیل بوده و بعنوان یک ضرورت و بمثابه «باید» جهت تکامل تاریخی که بدون وجود تضاد فرض نمیشود و امکان ندارد به آن نظر میشود.

۲- هر مرحله از مراحل تاریخی دراین نظریه اصیل بوده و از آن بعنوان «ضرورت» و چیزی که باید باشد بهیچوجه و تحت هیچ شرایطی و از وقوع آن می‌توان جلوگیری کرد و یا مرگش را به تأخیر انداخت یاد میشود

اینک قبل از محکمردن این نظریه با قرآن شواهدی که از کتاب دال بر تأیید و پذیرش اصول فوق از سوی نویسنده آن می‌آوریم توجه دارید که دربارکردن اصالتهای فوق بر قرآن (عکس کاری که، انجام خواهیم داد) حق و باطل و معانی جدیدی و پیدا می‌کند چنانکه قبلاً درمورد تکامل دیدیم و باز خواهیم دید:

«بدیهی است وجود کشمکش میان جوامع مختلف و درون یک جامعه اغلب وجود داشته و دارد اما بحث برسر این است که آیا این کشمکشها اصالت دارد و «باید» باشد تا تکامل رخ دهد و بقول آمده آیا «ذاتی تاریخ و طبیعت است یا نه؟»

«از نظر قرآن هر نوع بی‌عدالتی و ظلم و درنتیجه تضاد دوناسازگاری نتیجه انحراف از عبودیت است.... و سر از حکم او بیرون بردن است ولاغیر و اگر غیر از این باشد اساساً خلقت انسان و یا دعوت به عبودیت است.... بی‌فائده و بی‌معناست.

«این تضادها معلول انحراف از حق‌اند و علت تکامل که علت کمال‌جوئی ریشه‌دار فطرت حق‌پرستی انسان داشته و بنابر این آنستکه اصالت دارد نه تضاد و کشمکش بهمین دلیل است که بنابر پذیرش اصل انحرافی فوق اصولاً یک جبهه‌بندی کلی برای تمام نزاعها درسراسر تاریخ بعمل می‌آید.

الف در تأیید و پذیرش اصل اول:

۱- این توصیف‌حاکی از یک واقعیت بزرگ تاریخی است که همان جنگ و نزاع دائمی و متوالی بین دو نیرو و دو جبهه میباشد در یک طرف جبهه استثمارگران و متجاوزین برده‌دار و سلطه‌جوی جهان‌بینی شرک و مسلکهای طبقاتی و در طرف دیگر جبهه طرفداران برابری و برابری بین انسانها جبهه خلقهای مظلوم و استثمارشده و برده با جهان‌بینی توحیدی.

(ص ۱۹۰ کتاب برداشتهائی از فلسفه تاریخ نوشته حبیب‌الله پیمان)

۲- توحید وعدل دو مفهوم اساسی در جهان‌بینی تاریخی قرآن است که مشخص کننده آغاز حرکت شود علت کشمکش‌ها وجنگهای بین انسانها در طول تاریخ وهمچنین تعیین کننده هدف نهایی...

(ص ۲۵۹ کتاب مزبور)

۳- قرآن بطور کلی ضمن قبول وجود تضاد در طبیعت وتاریخ آنرا عامل ونیروی اساسی هر حرکت وظهور پدیده‌های عالم و جامعه انسانی می‌داند.

(ص ٦۳ کتاب مزبور)

٤- برطبق این سنت الهی که حرکت تکاملی جامعه انسانی بر پایه کشمکش هر جدال نیروهای متضاد وتکامل وضد تکاملی استوار است...

(٤۵ کتاب مزبور)

۵- هر پدیده وتغییر وتحول اجتماعی زاییده علتی است که غالباً بصورت تضادوبا تضادهایی در بطن جامعه نهفته است.

ونیز صفحات ۲۹- ۱۷۷ وپاورقی ۱۸۲ و ۱۸۳ و... که برای جلوگیری از اطاله کلام از نقل آنها خود داری میشود.

٦ : دیالکتیک توحیدی بر پایه دو امر وجودی قرار گرفته که تضاد بین آنها سبب گردیدن و یا شدن پدیده ویا شئیی می‌گردد.

(روزنامه است شماره ۸۳ مقوله‌های اساسی مکتب)

۷- در شماره ۹۲ امت قسمت ۳۵ مقوله‌های اساسی مکتب پس از ذکر روایتی از بحار الانوار و بحث وجود خیر وشر آمده است:

... ثانیاً ولایت دارند بر اینکه دو جریان هر دو مخلوق خدا وموجودند ثالثاً هر دو جریان درونی وذاتی تاریخ وجامعه انسانی میباشند نه آنکه عارضی وخارجی و...

قبل از آنکه به استثمار جهت اصل دوم بپردازیم برای نتیجه‌گیری لازم است در اینجا به تحلیل مقایسه‌ای اصل اول با قرآن بپردازیم: بدیهی است وجود کشمکش میان جوامع مختلف ودرون یک جامعه اغلب وجود داشته ودارد اما بحث بر سر این استکه آیا این کشمکشها اصالت دارد و «باید» باشد تا تکامل رخ دهد وبقول آمده آیا «ذاتی تاریخ وطبیعت است یانه؟

مسلماً از نظر قرآن چنین نیست بلکه هر نوع بی‌عدالتی وظلم ودر نتیجه تضاد دو ناسازگاری نتیجه انحراف از عبودیت الله وسراز حکم او بیرون بردن است ولاغیر واین مطلب واضحتر از آنست که بخواهیم آیاتی را نمونه بیاوریم چه اگ

اتوبوس‌رانی و مشکلات آن ۰

ازاول مهر تعداداتوبوسها به بیش از ۲۵۰۰ دستگاه خواهدرسید

در یک نگاه

- **علت کمبود اتوبوس وصفهای طولانی چیست؟**
- **آیا برای جایگزین کردن اتوبوسهای جدید به جای اتوبوسهای قدیمی فکری کرده‌اید؟**
- **برای مبارزه با آلودگی هوائی که اتوبوسهای کهنه بوجود آورده چه اقداماتی انجام داده‌اید؟**
- **با کم کاری بعضی از کنترلهای خطها چه خواهید کرد؟**
- **برای مبارزه باآتش زدن اتوبوسها توسط منافقین چه فکری کرده‌اید؟**
- **آمار کلی اتوبوسها در مناطق مختلف شهر چگونه است؟**
- **آیا هنوز هم از اتوبوسهای لوکس در بالای شهر استفاده می‌شود؟**
- **آیا....**

از سرویس خبر

اتوبوس بعنوان ارزانترین و ساده‌ترین وسیله حمل و نقل برای مستضعفان آنهم در شهری به وسعت تهران که بیش از ۷ میلیون نفر جمعیت دارد نقش مهم و چشمگیری دارد.

در جامعه ما بعلت اینکه روزانه عده بسیار زیادی با این وسیله عمومی سروکار دارند کوچکترین تغییر و تحولی در این دستگاه باعث دگرگونی در کل سیستم یک نظام میشود که نمونه آن را میتوان در شهرهای بزرگ اروپا و آمریکا در سالهای ۷۷ بوضوح دید.

در رژیم گذشته بعلت ماهیت ضد مردمی دستگاه، شرکت واحد اتوبوسرانی به غیر از وظیفه اصلی خود که حمل و نقل مردم بود، به قولی ارتش دوم شاه بود و چون به طور متوسط روزانه هر راننده اتوبوس با ۵ تا ۱۰ هزار نفر از مردم در تماس بود رژیم اهمیت زیادی به این شرکت داده و از آن برای تبلیغات خود استفاده زیادی میکرد. بطوریکه حتی بلیط فروشهای اطراف امکان مهم مانند سفارتخانه‌ها و پادگانهای ارتش کارمندان ساواک بودند.

بعد از انقلاب این امر مسائل و مشکلات زیادی در کار این شرکت بوجود آورد و باوجود پاکسازی‌های بسیار باز هم کم کاریهایی از طرف افراد ضد انقلاب در این شرکت دیده شد که اعتصاب عده‌ای از رانندگان در رابطه بادفتر هماهنگیهای بنی‌صدر فراری در عید امسال از آن جمله بود که با فعالیت انجمن اسلامی این شرکت و با یاری مردم خنثی شد.

اگر چه اینروزها با کمبود اتوبوس و صفهای طولانی در سطح شهر مواجه هستیم و گاهی از اوقات مردم ساعتها در صفهای طولانی منتظر اتوبوس هستند و کم کاریهایی از سوی بعضی از پرسنل این شرکت به چشم میخورد ولی فعالیت نیروهای مؤمن و معتقد و فعالیت‌های انجمن اسلامی این شرکت در مراسم و نمازهای جمعه تا حدودی آن را برطرف کرده است.

در این مورد و برای اینکه مشکلات و نارسائیهای مردم را در این رابطه با مسئولان در میان گذاشته باشیم با آقای مهندس رضوانی مدیرعامل شرکت واحد اتوبوسرانی و اعضای انجمن اسلامی آن گفتگوئی انجام داده‌ایم.

مدیر امل شرکت واحد در پاسخ به سئوال اول خبرنگار ما که این روزها با صفهای طولانی و کمبود توبوس روبرو هستیم علت آن چیست و تاکنون چه برنامه‌هایی برای از بین بردن این مشکل دارید اظهار داشت:

– بسما... الرحمن الرحیم: صفهای طولانی ک در این روزهای بخصوص دیده میشود بطورکلی از پانزده مردادماه شروع شده است.

مرخصی رانندهها

یعنی بعد از ماه مبارک رمضان تا اول مهرماه مرخصی رانندهایمان آغاز شده است و برادرهای راننده تمام سال را طورکلی کار کرده‌اند و هیچ تعطیلی نداشته‌اند و روزهای جشن و عزا برنامه‌های سنگینی بوده است که مسئولیت حمل‌ونقل آن به عهده ما بوده است همچنین در روزهای جمعه هرهفته مسئولیت حمل‌ونقل برادران و خواهران نمازگزار بعهده ما بوده است به همین دلیل این برادران از مرخصی استحقاقی خود استفاده نکرده بودند و مجبور بودیم برای انجام این امور و اینکه تعدد اعصابی داشته باشند برای اینکه در اول مهر شدت مسافران ما حدوداً ۳۰ تا ۵۰ درصد بالا میرود، این بود که از این برادران خواستیم که حتماً مرخصیهایشان را استفاده بکنند تا انشاءا... با تابستان داشتیم یعنی ما در تابستان حدود ۱۷۰۰ ماشین مان بدلیل نداشتن راننده کار میکرد ولی از اول مهر انشاءا... این ماشینها به ۲۵۰۰ خواهد رسید و ما فکر میکنیم با ۲۵۰۰ ماشین هیچ مشکلی نداشته باشیم.

*** اتوبوسهای تهران را موقعی منافقین آتش می‌زنند که به شمال شهر برود.**
*** هم اکنون تعداد اتوبوسها در جنوب شهر ۲ برابر اتوبوسها در شمال شهر است.**
*** به علت شیب سربالائی در شمال تهران اتوبوسها زودتر خراب می‌شوند.**
*** بعلت سربالائی در شمال شهر کمتر از اتوبوسهای دو طبقه استفاده می‌شود چون موتور این اتوبوسها سربالائی را نمی‌کشد و زودتر می‌سوزد.**
*** هر اتوبوسی را در هر خطی آتش بزنند از تعداد سازمانی آن خط کم می‌کنیم.**
*** تاکنون ۲ بار در جنوب شهر به اتوبوسها حمله شده که در هر دو بار نه تنها اتوبوس آتش نگرفته بلکه تروریستها نیز دستگیر شدند.**

نتوانستیم این قطعات را وارد کنیم، مهندس رضوانی درمورد ساعات کار اتوبوسها و نحوه کنترل آنها اظهار داشت: در شرایط فعلی اولین اتوبوسی که به سر ایستگاهها برسد باید ساعت چهار و نیم صبح باشد و آخرین اتوبوس تا ساعت نه و نیم در ایستگاه می‌ماند که البته این بستگی به محل ایستگاه و عبور و مرور مردم دارد ولی دراین ساعتهای اول و آخر ما کل نیرو را نداریم.

وظیفه کنترلها:

وی افزود:

وظیفه کنترلها این است که وقتی اتوبوسها به ایستگاه میرسند به نسبت مردمی که در صف هستند و اطلاعاتی که توسط عوامل بی‌سیم دار که برای هرچند خط یک عامل بی‌سیمدار موجود است که با بی‌سیم تماس میگیرند و اگر نیازی باشد برطرف میشود کنترلها وظیفه دارند در موارد استثنائی مثلاً خبر بدهند که ماشین کم است و در موارد عادی هم وظیفه‌اش این است که نسبت به تعداد ماشینی که برایش آمده سعی کند اینها را بفاصله یک ربع، ده دقیقه (بستگی به خط) ماموریت به اتوبوسها بدهد که مسافر سوار کنند.

مدیرعامل شرکت واحد در پاسخ به این سئوال خبرنگار ما که در بعضی از موارد رفتار رانندهها و کمک رانندههای اتوبوسهای شرکت واحد با مردم میکنیم که انشاءا... مثل اینها باشیم بنابراین ما وظیفه‌مان را در برابر رانندههای خوب صددرصد انجام میدهیم واین را باید بگویم ماشینهای ما موقعی میخورد که از حدود بلوار به بالا باشد تا الان ما ماشینی نداشته‌ایم که پائین‌تر از اینجاها بسوزد بخاطر اینکه اتوبوسها مال مردم جنوب شهر است، مسلم است شمال شهری دوست ندارد کوچکترین خراشی به صورتش بیفتد، حالا اگر به جای یک میلیون تومان پول اتوبوس، سیصد میلیون تومان پول مردم بسوزد او می‌گوید من هستم وزن وفرزندم، به هیچ دیگر شعورش نمی‌رسد اگر می‌رسید ما دیگر مشکلی در انقلاب نداشتیم.

اتوبوسرانی و آلودگی هوا

مدیرعامل شرکت واحد در پاسخ به این سؤال خبرنگار ما که تاکنون درمورد آلودگی هوایی که اتوبوسهای کهنه و قدیمی ایجاد کرده است چه اقداماتی انجام داده‌اند گفت: متأسفانه بدلیل اشکالاتی که در سیستم استارت ماشینهای اتوبوس وجود دارد ما نمی‌توانیم اتوبوسها را در ایستگاهها خاموش کنیم و چون با کمبودهایی از لحاظ قطعات یدکی مواجه هستیم، روحیه بهتری برگردند ضمناً تعداد زیادی از این رانندهها در این مدت یا به جای مرخصی یا در حین مأموریت به پشت جبهه تشریف برده‌اند و در جبهه خدمت میکنند که این نیرو در زمستان کمتر خواهد شد.

شاید علت دیگر در رابطه با مسائلی است که در شهر اتفاق میافتد برای مثال فرض کنید در ساعت ۱۰ صبح در یک نقطه‌ای از شهر درگیری رخ میدهد، این عمل بطور زنجیره‌ای ما را فلج میکند زیرا راه یکی از موثرترین مسائل شرکت واحد است.

کمبود اتوبوس و ضدانقلاب

برای مثال جلوی پزشک قانونی همه روزه جهت تشییع شهدا راهپیمائی است و میدانیم یکی از شاهراههای شرکت واحد درآن منطقه است و این باعث میشود که ماشینهای مادیرتر به اول تا آخر خط برسد بنظر من این زاینده انقلاب است مردم از این قضیه نباید ناراحت باشند، مسلم است، نوکرهای آمریکا هدفشان این است که در بین مردم نارضایتی بوجود بیاورند.

مردم باید بدانند اگر ماشین دیر به ایستگاه میرسد فقط برای خاطر این است که نوکرهای آمریکا وظیفه شان را دارند انجام میدهند و انشاءا... با نابودکردن اینها این مشکل صفهای طولانی هم از بین خواهد رفت.

وی در پاسخ به این سئوال خبرنگار که پس با این وجود کمبود اتوبوس نداریم گفت: ما کمبود اتوبوس به آن صورت نداریم ولی کمبود راننده در مثال ما رانندهای در میدان راه‌آهن داشتیم که ۵ نفر تروریست به اتوبوس وی حمله میکنند ومیخواستند ماشینش را آتش بزنند این راننده عزیز ما یکی‌شان را چنان میزند که دیگر از جایش بلند نمیشود وهمانجا می‌افتد با دو دستش سه نفر دیگر را می‌گیرد وشروع به فریاد زدن میکند واز مردم کمک میخواهد. وآنقدر داد می‌زند تا مردم می‌آیند همه‌شان را دستگیر می‌کنند خوب مسلماً ما عمل این راننده را با هیچ پولی نمیتوانیم ارج بگذاریم، جز اینکه تشویق نامه‌ای ویا احتمالاً پول جزئی به عنوان هدیه از طرف مردم تهران بهش بدهیم ولی اجر معنوی این راننده با خدا است.

اتوبوسهای لوکس وبالای شهر

وی در پاسخ به این سئوال که با وجود اینکه حدود ۳ سال از انقلاب می‌گذرد ولی هنوز اتوبوسهای شمال شهر لوکس‌تر ازنقاط دیگر به نظرمی‌رسد علت آن چیست؟ گفت:

البته این بطورکلی درست نیست شرکت واحد اتوبوسرانی تهران رابه چهارمنطقه تقسیم کرده است منطقه ۱ شمال تهران، منطقه ۲ شرق تهران، منطقه ۳ جنوب تهران ومنطقه ٤ جنوب تهران است طبق آمار شهریور ماه اتوبوسهای لوکس نیز ۳۰۵ که بهترین اتوبوسهای ماهست درشمال شهر ۸۵ اتوبوس، درشرق ۵۵ اتوبوس، درجنوب ۵۵ اتوبوس ودرغرب ٦٥ اتوبوس ازاین نوع درتهران است منتهی ازتعداد ۸ اتوبوس لوکس مادرشمال شهر ۳٤ اتوبوس خراب ودرتعمیرگاهها خوابیده است وهمینطوردرشرق وجنوب تهران از۵۵ عدد ٤۰ عدد ازآنها مشغول به کارهستند، بدین ترتیب دیده میشودکه اتوبوسها درشمال شهر زودتر خراب میشوند.

آمار اتوبوسهای بنز ۳۰۵ از لوکس‌ترین اتوبوسهای شرکت واحد در شهریور ماه.

شمال تهران	۸۵ عدد
شرق تهران	۵۵ عدد
جنوب تهران	۵۵ عدد
غرب تهران	٦٥ عدد

آمار کلی اتوبوسهای مناطق ٤ گانه تهران در شهریورماه:

	کل اتوبوسها	خراب	مشغول بکار
شمال شهر	۷۲٦	۳۸۸	۳۳۸
شرق شهر	۹۳۸	۲۱٦	۷۲۲
جنوب شهر	۸۱۲	۲۳٤	۵۷۸
غرب شهر	٦۷۵	۲۵۵	٤۲۰

آتش زدن اتوبوسها

ومنافقین هم یاد گرفته‌اند که کجا بروند اتوبوسها را آتش بزنند میروند در میان همپالگیهای خودشان آتش میزنند در میان همان نوکرهای ساواک، سلطنت‌طلبان، برای دور از شئونات اسلامی است مردم چگونه میتوانند در اینمورد با شما تماس بگیرند و شکایات خود را بدهند گفت:

چگونگی شکایت از رانندهها

برادران راننده ما میدانند که حقوقشان از دست همین مردم میآید و بهرحال در هر طبقه‌ای انسان ناجور پیدا میشود و حتی ممکن است چند راننده ضدانقلاب نیز در این شرکت رخنه کرده باشد در اینجا اگر مردم شکایتی دارند میتوانند با شماره تلفن ۷۹۹۰۵۱ با روابط عمومی شرکت واحد تماس بگیرند.

و شکایت خودشان را با آدرس دقیق و شماره اتوبوس و ساعت آن به ما اطلاع بدهند و ما خودمان مسئله را رسیدگی خواهیم کرد ولی در این میان شاکی نیز باید آدرس خود را بدهد چون ممکن است در این میان واقعاً افراد مغرض وجود داشته باشند. مهندس رضوانی در مورد آتش زدن اتوبوسها بوسیله منافقین و نحوی عملکرد بعضی از رانندهها که با رشادت تا به حال چندین تن از اینها را دستگیر کرده‌اند اظهار داشت:

رانندگان حزب ا...

ما بااین برادران راننده یکی هستیم، اینها همان حزبا... خالص ملت هستند که ما سعی میکنیم ۷۲٦ اتوبوس، منطقه ۲(شرق تهران) ۹۳۸ اتوبوس، منطقه ۳ (جنوب تهران)۸۱۲ اتوبوس ومنطقه ٤ (غرب تهران)٦۷۵ اتوبوس دارند که ازاین تعداد بیشترین خرابی راشمال تهران دارد یعنی از ۷۲٦ اتوبوس درشمال شهر ۳۳۸ مشغول به کاراست وبقیه درتعمیرگاهها خوابیده است ولی درجنوب تهران از ۸۱۲ اتوبوس۵۷۸ ماشین مشغول به کارهستند یعنی درست درجنوب شهر هم اکنون تعداد اتوبوسها دوبرابر درشمال تهران است وی درمورد علت خرابیهای بیش ازحد اتوبوسها درشمال شهر اظهارداشت: علت این امراین است که درشمال شهرجاده‌های سربالائی است، ماشینها سریعترخراب میشودوموقعی که به ماشینهای شمال شهر ازطرف منافقین حمله میشودمردم بالای شهرنشین تنها شاهد هستند و آنها راحت کار خود را میکنند.

جنوب شهر

ما نیز تصمیم گرفتیم هرماشینی در هرخطی آتش بگیرد از تعداد سازمانی آن خط کم کنیم، وحالا هرچندتا را که منافقین میخواهند آتش بزنند وما نیز از تعداد خط سازمانی آن کسر می‌کنیم وخوشبختانه تا به حال این اتفاقات در جنوب شهر رخ نداده است. تاکنون ۲ بار به اتوبوسهای جنوب شهر حمله شده هردو بار علاوه براینکه ماشین آتش نگرفته است حمله کنندگان نیز توسط خود رانندگان وبا یاری مردم دستگیر شده‌اند مهندس رضوانی در مورد علت پرچیده شدن کارتهای اتوبوسرانی وبلیطهای غیرقابل فروشی کنه از طرف ادارات دولتی به کارمندان داده میشود اظهار داشت: در زمان شورای انقلاب قانونی تصویب شده که به موجب آن قرار شد که کلیه اتوبوسهای سرویس ادارات به شرکت واحد اتوبوسرانی تحویل داده شود وجزو مایملک این شرکت باشد ودر مقابل کارتی برای کسانیکه از این سرویسها استفاده میکردند صادر شود که این کارت مورد استفاده کارمندان قرار گیرد که برای این کارت ۵۰ تومان اداره مربوط میپرداخت و۲۵ تومان هم کارمند دولت میپرداخت.

*** از اول مهرماه تعداد مسافرین اتوبوس ۳۰ تا ۵۰درصد افزایش خواهد داشت**
*** بعد از ماه مبارک رمضان مرخصی راننده‌های شرکت واحد شروع شده و تا اول مهر ادامه خواهد داشت**
*** هم‌اکنون ۱۷۰۰اتوبوس در تهران مشغول بکار هستند که این تعداد در مهرماه به ۲۵۰۰عدد خواهد رسید**
*** قراردادی با کارخانه ایران‌ناسیونال برای خرید ۳۰۰دستگاه اتوبوس بسته شده است**
*** قسمت نوسازی شرکت روزانه ۱ تا ۲ دستگاه ماشین را نوسازی می‌کند**
*** درحال حاضر اولین اتوبوس ما در ساعت چهارونیم به ایستگاه می‌رسد و آخرین اتوبوس ساعت نه‌ونیم از ایستگاه خارج می‌شود**
*** مردم می‌توانند اگر شکایتی از راننده‌ای داشته باشند با شماره تلفن ۷۹۹۰۵۱، روابط عمومی شرکت واحد تماس بگیرند.**

بلیطهای غیرقابل فروش

البته این را باید عرض کنم که هیچکدام از این سرویسهای ادارات نتوانست در شرکت واحد کار کند، این طرح یک طرح صد درصد اشتباهی بود، بدلیل اینکه این اتوبوسها قدرت کشش این همه جمعیت را نداشتند بدون مطالعه این کار را انجام دادند ونتیجه این شد که هفته‌ای حدود ۲۰ تا از این اتوبوسها خوابید همچنین رانندههایی را هم که آورده بودند متاسفانه عادت کرده بودند روزی ۲ دفعه سرویس بروند، وبقیه روز را هم استراحت کنند، و وقتی به شرکت واحد آمدند ودیدند که باید صبح تا شب کار کنند معمولاً کم کار میکردند واز زمانی که هیئت مدیره جدید شرکت واحد سرکار آمد مسئله راننده‌ها را حل کرد، آنهایی را که نمی‌خواستند در شرکت واحد کار کنند، برگرداندیم که البته با مشکلات بسیار زیادی روبرو بودیم.

در مورد کارتهایی که قبلاً صادر شده بود و جعل بسیار زیادی از آن میشد آمدیم به جای آن بلیطهایی را چاپ کردیم و درست مثل همان صدعدد بلیط چاپ کردیم که هر بلیط برای یک مرتبه استفاده از اتوبوس است و بهمین دلیل قیمتی روی آن زده شده است، این سری از بلیطها را در اختیار کارمندان دولت قرار دادیم که ۲۵ تومان آن را شرکت واحد میدهد، ۲۵ تومانش را کارمند میدهد و ۵۰ تومان دیگر آن را اداره مربوطه میدهد که باز از جیب دولت است

تقاضا ازمسئولین

تذکر دادیم به مسئولین ادارات که این بلیطها را فقط در اختیار کسانی قرار میدهید که از آن سرویسها قبلی استفاده میکردند و نه کسانی که ماشین شخصی در اختیارشان است. ولی متأسفانه توجهی به این قضیه نشده است من در اینجا یکدفعه دیگر از مسئولین کلیه شهر تهران تقاضا میکنم بلیطها فقط به کسی داده شود که از اتوبوس استفاده میکند همچنین ما هم اکنون ۲۰ نوع کارت داریم، یکی برای خود کارکنان شرکت واحد، نوع دیگر برای معلولین و خانواده شهدای انقلاب است وی در مورد بلیط اتوبوسهای بالا شهر افزود:بدلیل شیب زیاد بالای شهر و خرابی بیش از حد اتوبوسها در این منطقه ما تصمیم داریم با بررسیهایی که انجام میدهیم قیمت اتوبوس را در شمال شهر به دو تا سه برابر برسانیم.

مدیرعامل شرکت واحد در پاسخ به این سئوال که آیا کارمندان دولت میتوانند از این بلیطهای ویژه برای خانواده خود استفاده کنند گفت: کارمندان دولت بهیچ وجه حق ندارند چنین کاری را انجام بدهند، این کار خلاف قانون وشرع است وعین دزدی است این فقط برای مصرف کارمند است واگر هم نیاز ندارد نباید بگیرد. وحتی روز جمعه حق ندارد برای نماز جمعه مصرف کندواین راهموطنان عزیز دقت داشته باشند. شرکت واحد بابت هریک تومانی که ازمردم میگیرد ٤ تومان ازدولت میگیرد.

وی افزود:

معلولین انقلاب وشرکت واحد

بلیط فروشهای ماتاآخر امسال ازسطح تهران خارج میشوند. وبه جای آنها ازبرادرهای معلول انقلاب برای این کار استفاده میشود خوشبختانه بابرنامه‌ای که برادر عزیزم شهید فیاض بخش بانی‌اش بود وقرار دادی باشرکت واحد به امضاء رسید که ازاین معلولین دربلیط فروشی استفاده بشود اینها رامابه خیابان آوردیم وازآنها دراین رابطه استفاده میکنیم هم اکنون حدود ۳۰۰ نفر درحال کار هستند وتاآخر امسال به ۱۵۰۰ تا ۲۰۰۰ نفر خواهند رسید.

مهندس رضوانی مدیرعامل شرکت واحد درپاسخ به این سئوال خبرنگار ماکه متاسفانه عده‌ای ازمامورین کنترل شرکت واحد کم کاری میکنند واین خود باعث اختلال درامر اتوبوسرانی شده است شما برای ازبین بردن این مشکل چه اقداماتی انجام داده‌اید گفت:

کم کاری

متاسفانه دربعضی ازجاها درقسمتهای کنترل مااشکالات زیادی دیده میشود من چندین بار به این برادران کنترل تذکر دادم وبازهم ازآنها خواهش میکنم کار خودرا درست انجام دهند واین انشاءا.... برای آخرین باری است که به اینها تذکر داده میشود وازاین به بعد دیگر گذشتی درمورد کسانیکه کم کاری دارند ومردم رادرخیابانها نگه میدارند انجام نخواهد شد و حتماً تنبیهات شدیدتری نسبت به اینها اتخاذ خواهد شد.

وی درمورد بازسازی و تعمیر اتوبوسها کارگران تعمیرگاهها و عملکردآنها اظهار داشت: ما بعد ر انقلاب بطور کلی با کمبود وسایل یدکی مواجه بودیم ولی خوشبختانه با کمک و همت برادران تعمیرگاه بسیاری از مشکلات ما حل شده است و اتوبوسی را که شما درخیابان می‌بینید نیروی عظیم دیگری بنام تعمیرکار و برادرهای کارگر تعمیرگاهها آن را راه می‌اندازید، ما حدوداً ۸ تعمیرگاه عظیم داریم که این ماشینها را شبانه‌روز، سرویس میکنند و حداقل هرماشین ۲ روز یکبار حتماً باید به تعمیرگاه برود. من از این برادران تشکر میکنم و از آنها تمنا می‌کنم با همان جدیتی که بخاطر خدا و انقلاب زحمت میکشند، این کار را ادامه بدهند تا انشاءا..... دشمنان انقلاب بزودی نابود شوند.

درخواست از مردم

مدیرعامل شرکت واحد درپایان درپیامی به مردم اظهار داشت:

من از مردم میخواهم درمورد آتش‌سوزیها به ما کمک کنند و نگذارند چند نفر منحرف که فقط و فقط برای آمریکا کار میکنند این سرمایه‌های ملت را آتش بزنند این منحرفین باید بدانند که این کار اینها باعث میشود که باقتصاد ما ضربه وارد شود و یک طبقه مستضعفی که از اتوبوس استفاده میکنند محروم کنید.

ادامه دارد

مصاحبه بامهندس رضوانی مدیرعامل شرکت واحد

*** بدلیل خرابی بیش از حد اتوبوسها در بالای شهر قیمت بلیط به ۲ تا ۳ برابر افزایش خواهد یافت**

*** شرکت واحد بابت هر یک تومانی که از مردم می‌گیرد، ٤ تومان از دولت می‌گیرد.**

*** تا آخر امسال به جای بلیط فروشهای کنونی از معلولین انقلاب به جای آنها استفاده خواهد شد.**

*** این آخرین باری است که به مامورین کنترلی که کم کاری می‌کنند تذکر می‌دهم اگر به کار خود ادامه دهند دیگر گذشتی در مورد آنها نخواهد شد.**

*** من ازمردم درخواست می‌کنم که با این منحرفین که قصد آتش زدن اتوبوسها را دارند مقابله کنند**

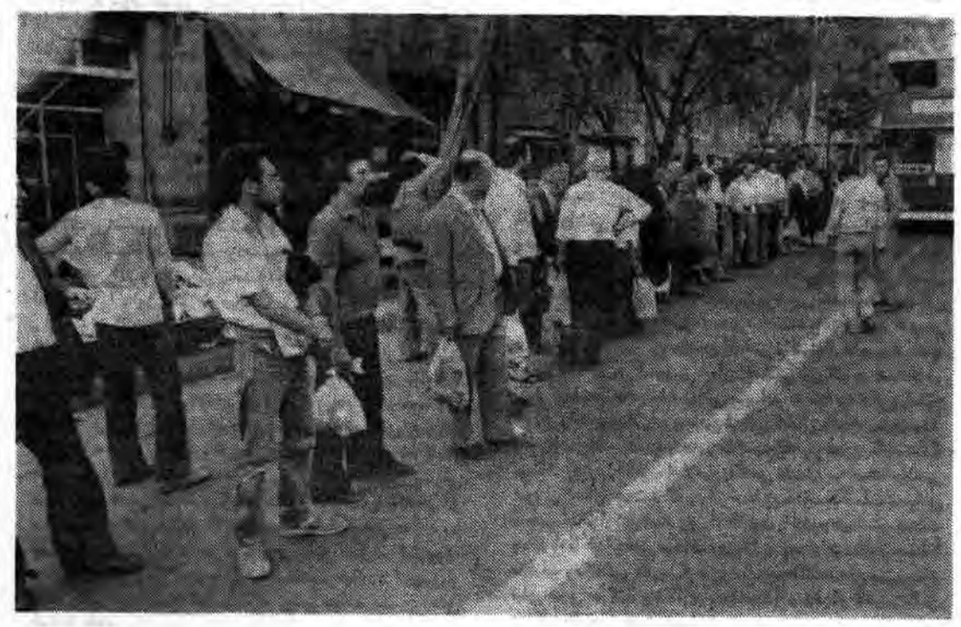

در یک جامعه‌اسلامی سندیکا مفهوم وجودی ندارد

از: مقالات رسیده

کلیه ناظران سیاسی بین‌المللی اعتقاد دارند که یکی از ویژگیهای خاص و رموز پیروزی انقلاب اسلامی در ایران فقدان تشکیلات بوده است و این امر برخلاف روند معمول دیگر انقلابات سیاسی ترقیخواهانه جهان میباشد از اینرو دشمن هیچگاه نتوانست از تجارب ضداسلامی و ضدانقلابی خویش که به قیمت کشتارهای سبعانه میلیونها انسان رنج کشیده و مبارز و به تعویق انداختن انقلاب جهانی کسب کرده بود سود جوید وانقلاب را از سیر فزاینده و صعودی و تکاملیش منحرف سازد. در جامعه انقلابی ایران توده‌های میلیونی مردم بدون مرجع و رهبر خویش حلقه زده و سخنان مهیج ومحرک وی را بدون واسطه شنیده و براساس ابتکارات خویش به آن سخنان جامه عمل می‌پوشاندند. امام امت استراتژی کلی نهضت را تعیین می‌نمودند و توده‌های مسلمان با تاکتیکهای مختلف و گاه مخالف، که برپایه شرایط سیاسی مناطق شکل میگرفت استراتژی تعیین شده از جانب امام را تعقیب می‌کردند و دشمن نیز ربوبانه بدون هیچگونه ابتکار عمل نظاره‌گر صحنه بود. اتحاد روشها وشیوه‌های مبارزاتی مختلف که از سوی مردم و به ابتکار خودشان صورت پذیرفت کلیه فرمولهای سیا وسواد را برای شناسایی عناصر محرک وحدف آنان و یا نفوذ دادن افراد خودفروخته در تشکیلات نهضت و انحراف انقلاب از سیر طبیعی خود حتی و بلااثر گذارد بدون افراق باید گفت اگر انقلاب اسلامی ایران براساس آن نوع تشکیلاتی که در اقصای عالم امتحان خود را پس داده‌اند و دستگاههای جاسوسی دنیا از آن استفاده‌های شایان برده‌اند رشد و نمو می‌یافت نه تنها با این سرعت به پیروزیهای چشمگیر دست نمی‌یافت بلکه از انحراف مصون نمی‌بود.

اما اکنون اوضاع کاملاً دگرگون شده است و باید براساس شرایط موجود تصمیم گرفت و عمل کرد. اگر در آغاز انقلاب، عدم تشکیلات مزیت فوق را دربرداشت اینک با پیچیدگیهای اجتماعی- سیاسی خاص پس از انقلاب فقدان تشکیلات آفتی است برای حفظ انقلاب.

اگر در امر تخریب بنای نظام پیشین وجود سازمان انقلابی و هدایتگر ضرور نبود و امام و امت بموازات یکدیگر بمثابه سازمان انقلابی و هدایتگر عمل میکردند در امر بسیار دشوار بازسازی نظام نوین که بر ماشین هولناک رژیم ۲۵۰۰ ساله شاهنشاهی فائق آمده بود نیاز به وجود تشکیلات سالم کاملاً محسوس بود این نیاز معقول انقلاب در کلیه سطوح جامعه از بند شاه رسته خودنمائی میکرد و می‌بایستی پاسخی متناسب با جامعه انقلابی دریافت میکرد تا انقلاب بتواند پرخروش و مصمم امواج خود را بر کرانه‌های مطلقه بگستراند و تاریانه‌هایش را بر سر و صورت استعمار فرود آورد و دیوارهای ساخته شده از ماسه‌های ساحلی را بکام خود فروبرد.

این یک اصل عام است که هرگاه تنگناها و صخره‌ها بر سر راه پدیدار میشوند گروهی خواستار رجعت می‌باشند و پند و اندرز میدهند که ادامه راه به ناکجا آباد است. لذا برای شناسائی نیروهای اصیل انقلابی و تمیز آنان از فرصت طلبها و ماجراجوها و طالبان عائم که در آخرین لحظات در پی انقلاب روان شدند و قطعاً در اولین برخورد با ناملایمات زبان به شکوائیه می‌گشایند و سپردن امور به گروه اول که عالمانه بر راه پر مخاطره گام برداشته‌اند وجود تشکیلات منسجم از ضروریات غیر قابل انکار است.

بر این اساس پس از واژگونی نظام سلطنت و فتح آخرین دژ سیاسی دشمن نهادهای جوشیده از ۲۲ بهمن که بوی خون و باروت میدادند بتدریج شکل گرفته و ارابه انقلاب را با سرعت هر چه تمامتر به پیش میراندند. این نهادها انقلاب را تغییرات سریع و وسیع در کلیه زمینه‌ها میدانستند ولی در اولین گامهای استوار خویش با سد عظیمی بنام دولت موقت روبرو شدند.

در این هنگامه تضادی به گستردگی پایان انقلاب و آغاز اقدامات انقلابی پدید آمد و دوران فترت آغاز شد در یک سو دولت موقت همچون نقطه پایانی برابر انقلاب بود و انقلاب را صرفاً در خلع سیاسی نیم بند رژیم قبلی میپنداشت و از اینرو به استحاله بنیادها که رژیم شاه بر آن استوار بود همتی نکرد و در دیگر سو مردم خود را در آغاز تغییرات بنیادین می‌یافتند و خواستار جایگزین نمودن بنیادهای اسلامی بجای بنیادهای کهنه و پوسیده بودند این تضاد در عرصه اندیشه وعمل مردم و دولت موجب شد که از طرفی دولت موقت پشتوانه مردمی خویش را از دست بدهد و از طرف دیگر مردم برای جلوگیری از بروز اختلافات دست به اقدامات در شان انقلاب اسلامی نزنند و بالاخره گروههای مختلف و ضد انقلابی بتوانند در این میان متشکل شده و دولت را و مردم را به زیر تازیانه‌های خویش بگیرند مطالعه دراحوال آنان بسیار آموزنده است.

از جمله اقدامات آنان، فعالیتهای مخرب درواحدهای تولیدی می‌باشد هر کدام از این گروهها افراد خود را بسیج کرده و به یکایکشان کتبی که ایدئولوژی طبقه کارگر در آن منقوش بود می‌سپرد و آنان را روانه کارخانجات میکرد تاجبر تاریخ را برای کارگران جبرا تدریس نمایند و چون در بینش علمی «طبقه کارگر» «تئوری» و «پراتیک» محک یکدیگر می‌باشند بموازات کلاس‌های آموزشی (!) اقدامات عملی نیز آغاز شد و از اینرو شوراهای باصطلاح دموکراتیک در لوای شعارهای انقلابی و در قیافه حق بجانب زمام کارخانجات را بدست گرفتند و سواران این درشکه با سرعت به پیش می‌تاختند و تا بدانجا راندند که شوراهای کارخانجات را شوراهای بلشویکی و دولت موقت را دولت موقت کرنسکی میپنداشتند وخواستار گسترش شوراهای «لنینی» در کلیه ارگانها حتی ارتش شدند.

در این گیرودار نیز کلیه مبلغین و مبشرین امروزی سندیکا که زمانه را موافق خاطر مبارک می‌یافتند و رویاهای شیرین می‌دیدند و جذبه‌های به قدرت رسیدن به شیوه‌های بلشویسم آنان رامجذوب و مفتون ساخته بود و درانتظار انتقال کامل قدرت ازدولت موقت به شوراها لحظه‌شماری میکردند سکوت اختیار کرده و دم برنمی‌آوردند.

دولت موقت سقوط کرد اما نه توسط شوراهای «لنینی» بلکه توسط دانشجویان مسلمان پیرو خط امام از این زمان دوران رکودبسرآمد و به تبع جامعه، جوعمومی کارخانجات نیزدستخوش دگرگونیهای گسترده شد. بلشویکها(!) به همت کارگرانیکه دراین مدت خشم خود رابناچار فروخورده بودند به زیر کشیده شدند. کارگران که بزعم «لنین» یگانه طبقه تاپایان انقلابی هستند درمیانه راه ناگهان ضدانقلابی شدند(!) و بدون توجه به جبرعلمی تاریخ بلشویک ومنشویک رادرکارخانجات درهم کوفتند و اینان نیزدریافتند که کاری شکسته را بادرشکه اشتباه گرفته‌اند..

طوفان سهمگینی بپاشد و تمامی ورقه‌هائی را که تئوریهای مارکسیست برآن تاکتیک و استراتژی انقلاب کارگری و دیکتاتوری کارگران راترسیم کرده بودند باخود برد.

پس از بروز این طوفان غیرعلمی(!) که هواسنجهای رهبران طبقه کارگر وقوع آنرانشان نداده بود وقتی نظریه پردازان لب به سخن گشودند آشکارشد که طوفان درقوه حافظه آنان ایجاداختلالی کرده است چون گفتار بکلی دگرگون شد درحالیکه گوینده یکی بود. این تئوری پردازان سابقا خواستارگسترش شوراهای «لنینی» بودند ولی پس از واقعه بدنبال متحد کردن سندیکاها میدویدند.

خشم کارگران موجب شد که اداوارتاریخی برهم بخورد(!) و بلشویکها به دامان سندیکاهای راستتر از مشویکها بغلطند. سندیکاهائی که ساواک درتشکیل آن فعال مایشاء بود و هیات مدیره ها غالباً نشان(!) ازساواک میدادشتند.

اما چه باک که با تبلیغات این بلشویکهای آویخته به مشویسم سندیکا مرهم هردردی وحلال هر مشکلی شد و اکنون کاراین گستاخان بجائی رسیده است که تصور می کنند شوراباید برای سندیکا پادوئی کند.

بهرجهت غرض از سخن تبلیغات دروغین گروهی ورشکسته بدون تقصیر(!) پیرامون سندیکا می باشد.

از این جهت خودرا مسئول میدانم که نکاتی راهرچند تکراری به کارگران عزیزمان تذکر دهم:

اولاً: تبلیغاتی که له سندیکا آغاز شده از جانب کسانی می باشد که قبلاً توسط شما کارگران عزیز از موضع شورابزیر کشیده شدند و هیچکدام از آنان دارای حس سابقه در میان کارگران نیستند و این تبلیغات دروغین برای ایجاد سندیکا و به انزوا کشاندن شوراهای اسلامی می باشد والبته این کوششی مذبوحانه است برای دورکردن کارگران ازفرهنگ اصیل اسلامی و نزدیک نمودن آنان به فرهنگ غربی.

ثانیاً: شما کارگران بهتر میدانید که سندیکاها بقایای نظام پیش می باشند وساواک عمدتاً در تعیین هیات مدیره آن نقش تعیین کننده‌ای داشت و برخی از سندیکاهای موجود نیز تحفه‌های(!) رژیم شاهنشاهی می باشد که می بایستی همراه دیگر بقایای نظام‌قبلی طرد ومنزوی می شدند تا جامعه کارگری ماازعناصر خودفروخته و وابسته پاکیزه شود ولی تاکنون بخاطر تسامح ما کارگران به فعالیتهای خود ادامه داده‌اند .امید است که کارگران با هوشیاری کامل حرکات مشکوک این بازوان ساواک را تحت نظر گرفته و درصورت مشاهده حرکات خلاف قانون از جانب سندیکاها در ادامه انقلاب سوم آنان را بطور کلی از صحنه برانند.

در اینجا فرصت را مغتنم شمرده و چند کلمه‌ای نیز پیرامون سندیکا سخن میگویم. با گذر ونظری به ستون مارکسیستهای وطنی درباره سندیکا و سندیکالیزم مطالب زیر بطور جمعبندی حاصل می‌شود:

۱- «سندیکایک سازمان طبقاتی است» که برای رفاه وآسایش طبقه کارگر بمبارزه علیه سرمایه‌داری موجود در آن کشور برخاسته است و «تضاد دائمی و روز افزون میان منافع سرمایه‌داران وطبقه کارگر و مبارزاتی که محصول این تضاد بوده است، زحمتکشان را وادار ساخت تا برپایه منافع مشترک خود متشکل شوند.» وبدینوسیله سندیکا پا بعرصه وجود نهاد.

بنابراین بدیهیست در جامعه اسلامی ایران که گامهای بلندی برای تحقق عدالت اجتماعی وتعدیل ثروتهای اجتماعی برداشته شده است سندیکا مفهوم وجودی خود را از دست میدهد و رنگ میبارد.

۲- سندیکا مدعی است «برای اینکه بتواند یک سازمان توده‌ای باشد باید درهایش بروی کلیه افراد صرفنظر از عقاید سیاسی و فلسفی و مذهبی وقبیله‌ای ونژادی باز باشد.» این ادعا در حالیست که در جای دیگر یکی موارد بینش رفورمیستی درباره سندیکا را چنین بیان میکند.

«محدود کردن فعالیت طبقه کارگر بمطالبات صرفاً اقتصادی، بدین ترتیب بدولت و کارفرما امکان داده میشود که تسلط سیاسی و ایدئولوژیک خود را برزحمتکشان حفظ کند.»

در این نکته سندیکالیستها به تناقض‌گوئی دچار شده‌اند از سوئی برای فریب توده مسلمان کارگر ادعا می‌کنند که درهای سندیکا برای کلیه کارگران صرفنظر از عقاید فلسفی و مذهبی باز است و از سوی دیگر برای رفع ناقصه سندیکاهای رفورمیست تلویحاً به ضرورت پرداختن به امور ایدئولوژیک سیاسی در سندیکاها به طور اعم اشاره می‌کند. و مسلماً با زرنگی خاص که ناشی از ترسشان می‌باشد مشخص نمی‌کنند که ماهیت این ایدئولوژیی که قرار است در سندیکا تدریس شود چه باید باشد و سیاستی که قرار است طبقه کارگر پیشه خود کند از کدامین مکتب نشات گرفته است.

گذشته از این شاید درطول تاریخ سازمانی بی‌در و پیکرتر از سندیکا بوجود نیامده باشد. البته ماهم میدانیم که بینش علمی چنین اقتضاء می‌کند (!)

اصولاً هر امری که توسط انسانها انجام می‌شود حاصل نوعی اعتقاد نسبت به جهان آفرینش است. بعبارت بهتر «عمل بیانگر جهان‌بینی عامل است»

بنابر این چگونه است که افراد مختلف با داراییودن جهان‌بینی‌های گوناگون و گاه متضاد و تبعاً اهداف و آمال مختلف و متضاد در یک سازمان متشکل شوند. این مرکوب که سندیکا نام گرفته با پرپشت نهادن راکبهای مختلف بکدامین سو در حرکت خواهد بود؟ این سئوالی است که تنها صاحبانی تفکر علمی باید به آن پاسخ گویند!!

والسلام

● در امر دشوار بازسازی نظام نوین فقدان تشکیلات آفتی برای حفظ انقلاب است

● با تبلیغات بلشویکهای آویخته به منشویسم، سندیکا مرهم هر دردی وحلال هرمشکلی شد واکنون کار این گستاخان به جایی رسیده است که تصور می‌کنند شورا باید برای سندیکا پادویی کند

● تئوری‌پردازان گروه‌ها که اول خواستار گسترش شوراهای «لنینی» بودند پس از تغییر جو کارخانجات به دنبال متحدکردن سندیکاهای شاهنشاهی میدویدند.

بنا برمثل فوق کاملا مشهود است که سندیکالیزم در جوامعی معنا و مفهوم می‌یابد که تضاد طبقاتی روز بروز شدیدتر وگسترده‌تر شود بر این اساس کارگران برای غلبه براین نظام وتحقق آرمانهای خویش وحذف نظام مزدوری درسندیکا متشکل می‌شوند.

از هفته آینده

تحویل سوخت به وسائل نقلیه گازوئیل سوز فقط با ارائه دفترچه تردد انجام میشود

وزارت راه و ترابری اطلاعیه کمیته هماهنگی امور حمل و نقل ستاد بسیج اقتصادی را به این شرح در اختیار خبرگزاری پارس قرار داد. نظر به اینکه از روز شنبه چهارم مهرماه ۱۳٦۰ نفت گاز و روغن در جایگاههای سوختگیری به کلیه وسایل نقلیه گازوئیل سوز با ارائه کوپن و از طریق دفترچه مجاز تردد در راههای کشور تحویل خواهد شد لذا لازم است که کلیه برادران راننده وسائل نقلیه باربری که مجموع ظرفیت و ورن کامیون آنها ۱۹ تن به بالا است و وسائط نقلیه مسافربری برون شهری اعم از اتوبوس مینی‌بوس و سواری کرایه به نکات زیر توجه داشته باشند.

۱- آن دسته از برادران راننده که تاکنون دفترچه مجاز تردد در راههای کشور از وزارت راه و ترابری دریافت نکرده‌اند لازم است هر چه سریعتر جهت دریافت دفترچه‌های مذکور به دفتر برنامه ریزی و هدایت ترابری واقع در خیابان آیت‌الله طالقانی روبروی وزارت نفت و یا به ادارات کل راه وترابری استانها مراجعه کنند.

۲- آن دسته از برادران راننده که دفترچه مجاز تردد در راههای کشور دریافت کرده‌اند لکن کوپنهای لازم را دریافت نکرده‌اند لازم است تا هر چه زودتر به شعب بانک ملت در تهران واستانها مراجعه و نسبت به دریافت کوپن نفت گاز و روغن اقدام کنند.

۳- نظر به اینکه از تاریخ چهارم مهرماه جاری تحویل سوخت در جایگاهها فقط با ارائه کوپن انجام خواهد شد لذا لازم است کلیه برادران راننده وسایل نقلیه باربری و مسافربری از تاریخ مذکور ضمن به همراه داشتن دفترچه مجاز تردد در راههای کشور کوپنهای مربوطه را نیز به همراه داشته باشند تا در موقع سوختگیری دچار مشکل نگردند.

مقدمات تشکیل شورای اسلامی کارکنان خیاط تهران و حومه فراهم شد

هیئت موسس شورای اسلامی کارکنان خیاط تهران وحومه با صدور اطلاعیه‌ای اعلام داشت که بمنظور تشکیل شورای اسلامی کارکنان خیاط تهران و حومه از کلیه کارگران خیاط دعوت می‌شود که در جلسات هفتگی این شورا شرکت کرده و همکاریهای لازم را جهت تهیه آمار و فراهم آوردن مقدمات اولیه انتخابات شورای اسلامی کارکنان صنف خیاط بعمل بیاورند. متن اطلاعیه بقرار زیر است.

بسمه تعالی

وامر هم شورابینهم «درکارهایتان با یکدیگر مشورت کنید.»

«قرآن کریم»

شورا که بنا به آیات شریفه قرآن کریم یکی از اساسی‌ترین اصول اجتماعی در اسلام شناخته شده است کارگران متعهد و مسلمان ما با تشکیل دادن شوراهای اسلامی که همانا دخالت در سرنوشتشان است ومی‌توانند در جهت پیاده کردن قسط عدل اسلامی که آرزوی هر مسلمان مسئول و انقلابی است شرکت نمایند. پس از پیروزی انقلاب شکوهمند اسلامی ما با وجود مخالفت عناصر لیبرال و ملی‌گرا شورا توسط برادران کارگر و در کارخانجات تشکیل گردید. و اینک با تصویب آئین نامه شورای اسلامی کارکنان و صنوف و همکاری صمیمانه برادر میرمحمد صادقی وزیر محترم کار و امور اجتماعی زمینه تشکیل شورا در سطح صنوف ماده گردیده. لذا عده‌ای از برادران کارگر متعهد و مسلمان خیاط که احساس مسئولیت می‌کردند بمنظور تشکیل شورا جهت پایان دادن به مشکلات کارگران و از بین بردن استثمار در جلسه‌ایکه در تاریخ ٦۰/٦/۳ با نمایندگان وزارت کار وامور اجتماعی تشکیل دادند. هیئت موسس شورای اسلامی کارکنان صنف خیاط تشکیل شده و فعالیت خود را آغاز نمودند. بدینوسیله از کلیه کارگران خیاط (دوزنده) پیراهن دوز- زنانه دوز- مردانه دوز- سری دوز- شخصی دوز- افسری دوز- لباس عروس دوز و غیره دعوت میشود که در جلسات هفتگی روزهای یکشنبه که از ساعت ٦ بعد از ظهر در محل انجمن اسلامی کارگران خیاط واقع در تهران- خیابان انقلاب روبروی سینما رویال پلاک ٦٦۲- تشکیل میگردد شرکت نمایند.ضمنا در روزهای شنبه- دوشنبه- سه‌شنبه- و چهارشنبه از ساعت ۵/۵ الی ۷/۵ بعدازظهر می‌توانند حضورا و یا با تلفن ۳۱۱۳۰۰ تماس حاصل نمائید. انتظار ما از کلیه برادران وخواهران کارگران است که با برادران که جهت تهیه آمار و فراهم آوردن مقدمات اولیه انتخابات نمایندگان کارگران به کارگاهها مراجعه مینمایند همکاری لازم را بنمایند و بدینوسیله ما را در اجرای این امر سنگین و خطیر یاری نمایند.

هیئت موسس شورای اسلامی کارکنان خیاط تهران وحومه

جلسه هفتگی انجمنهای اسلامی کارخانجات در خانه کارگر برگزار شد

روز گذشته جلسه هفتگی کانون هماهنگی انجمنهای اسلامی کارخانجات با شرکت انجمنهای اسلامی کارخانجات تهران وحومه در خانه کارگر برگزار شد. در این جلسه در رابطه با لزوم شرکت در انتخابات ریاست جمهوری و مجلس شورای اسلامی سخنانی از سوی برادران کارگر ایراد شد. همچنین در این جلسه انجمنهای اسلامی کارخانجات پشتیبانی خود را از آیتا.... موسوی اردبیلی رئیس دیوانعالی کشور و حجت‌الاسلام موسوی تبریزی دادستان کل انقلاب اسلامی اعلام داشته و خواستار قاطعیت هرچه بیشتر در مقابل منافقین و دیگر گروهکهای آمریکائی شدند. این جلسه که از ساعت ۱۷ آغاز شده بود، ساعت ۱۸/۳۰ بپایان رسید.

کارگران فعالانه مراسم هفته جنگ رابرگزار می کنند

با آغاز هفته جنگ وبرنامه‌های ویژه‌ای که ازطرف گروهها ودستجات و اقشار مختلف مردم درنظر گرفته شده است اطلاعیه‌های زیرنیز از طرف انجمنهای اسلامی کارخانجات بدستمان رسید که درنظرتان می گذرد

انجمن اسلامی داروپخش

بسم‌الله الرحمن الرحیم

یکسال از جنایت وتجاوز نابکاران به ایران اسلامیمان گذشت وتاکنون نقش ارزنده وحدت وحمایت بیدریغ امت را از مبارزان درپیشبرد امور جنگ تجربه کردیم وجبهه جنگ رابوسعت تمامی ایران تحت رهبری امام عزیزمان گستردیم.

آنچه که درخلال جهاد مقدس خود برعلیه کفارکسب کرده‌ایم اثر حمایت ودخالت امت اسلامی دراین نبرد بوده که بزرگترین ضربات رابرپیکردشمن وارد ساخته است.

واکنون نیز بیرحمی وقساوت دشمن اسلام وحمایت استعمار واستکبار جهانی ازآن ماراوامیدارد تا منسجمتر و متشکلتر درجنگ شرکت داشته و ضمن حضور درصحنه‌های نبرد همچنان برحمایت مادی و معنوی خود از جنگ بیافزائیم. انجمن اسلامی داروپخش هفته جنگ راهفته تولید اعلان کرده و دراین رابطه ضمن قدردانی از تلاش وایثارنیروهای مسلح مبارز درجنگ وتبریک این هفته بزرگ به امام وامت مسلمان انجمن اسلامی داروپخش باکمک همکاران خود حداقل یکروز حقوق جهت تقویت بنیه اقتصادی دولت مکتبی‌مان برای کمک به آوارگان وخسارت دیدگان جنگ تخصیص میدهد وروزیکشنبه رانیز بحمایت معنوی از مبارزان خط اول جبهه روزه اعلان میدارند خداوند یارومدد کار مبارزان مسلمان و نگهدار امام عزیز باشد.

انجمن اسلامی کارخانجات ایران ناسیونال

بسم... القاصم الجبارین

فقاتلو ائمة الکفر ورحماء بینهم

برادر گرامی، حجت‌الاسلام والمسلمین سیدحسین موسوی دادستان کل انقلاب اسلامی ایران بیانات بجا وروشنگرانه شما در رابطه با مقابله جدی وقاطع با گروهکهای منافق وضدانقلاب این مزدوران امریکائی که درمصاحبه روز جمعه ٦۰/٦/۲٦ از اخبار صداوسیمای جمهوری اسلامی ایران پخش شد نورامید دردل رزمندگان اسلام ومستضعفین جهان افروخت وباعث یاس ونومیدی بیش از پیش عوامل ضدانقلاب ودشمنان اسلام گردید، بی‌شک سخنان آن برادر گرامی پاسخ قابل قبول ومثبتی به خواسته منطقی وشرعی امت حزبا.... وشهید پرور وایثار گر بود که از ابتدای پیروزی انقلاب اسلامی خواستار قاطعیت هرچه تمامتر دادگاههای انقلاب درمقابله با عوامل مزدور شرق وغرب ودشمنان انقلاب اسلامی بودند.

جمهوری نوپای اسلامی ما از آغاز پیروزی انقلاب درگیرتوطئه‌های رنگارنگ امپریالیسم بین‌المللی به سرکردگی امریکای جنایتکار،از قبیل حمله نظامی وطرح کودتای نظامی، و بخصوص دریکسال اخیر درگیر جنگ تحمیلی امریکای جنایتکار به مزدوری صدام تکریتی که از حمایت مالی وسیاسی وتسلیحاتی وتبلیغاتی کلیه عناصر مزدور ومرتجع از قبیل ساداتها وشاه حسین ها وشاه حسن‌ها وملک‌خالدها وملک قابوسها ودرراس آنها تاجرها وریگانها برخوردار بوده است، قرار گرفته وعلیرغم این همه حمایت همه جانبه کفر از رژیم مزدور صدام، امت حزبا.... با شعار ا...اکبر وبا اتکال به خداوند متعال وبه رهبری ابرمردی از تبار ابراهیم همچون خمینی بتشکن میرود تا پایه‌های لرزان حکومت صدام را واژگون وامت مسلمان عراق رااز زیر یوغ حکومت فاشیست بعث نجات ورهائی بخشد وبابرپائی مراسم هفته جنگ مشتی محکم برپوزه صدام وصدامیان که درروٴیاهای تخیلی پیروزی سه روزه وفتح قادسیه بودند زده وبه جهانیان ثابت کند که بنابه فرمان امامان ما با تمام قدرت اگر این جنگ بیست سال هم طول بکشد ایستادگی خواهیم کرد واز نثارجان ومال خود درجهت پیروزی لشگریان اسلام برقوای متجاوز کفر ابائی نخواهیم داشت. ولی به هیچ وجه به عده‌ای مزدور ومنافق واوباش اجازه نخواهیم داد که برای تضعیف روحیه رزمندگان اسلام در جبهه ها وتوجه آنها به شهرها ودراجرای دستورات کاخ سفید وریگانها وژنرال هیگها ودول مرتجع منطقه درداخل شهرها آشوب وبلوا براه انداخته واسباب خوشحالی وامیدواری امریکای جنایتکار را فراهم ورند.

انجمن اسلامی کارخانجات صنعتی ایران ناسیونال، ضمن عرض تبریک وتهنیت به مناسبت هفته جنگ که یکسال استقامت وپایداری شگفت انگیز وقهرمانانه وغرورانگیز را درپی دارد، مجددا پشتیبانی قاطع خودرا از مواضع وبیانات اسلامی انقلابی آن برادر متعهد ومسئول اعلام، وخواستار مقابله قاطع وانقلابی با کلیه عناصر ضداسلام واوباش ومنافقین ضدخدا وخلق وحامیان امریکای جنایتکار میباشد، باشد تا با اجرای حدود وقوانین اسلامی امنیت این مرزوبوم بیش از پیش تأمین ودشمنان انقلاب اسلامی ومزدوران ابرقدرتها را ریشه‌کن نمائیم.

نابود باد کلیه آثار شرک ونفاق وطغیان

پیروز باد انقلاب کبیر اسلامی به رهبری امام خمینی

ستاد هماهنگی انجمنهای اسلامی وزارت بهداری و واحدهای تابعه

یکسال از جنگ تحمیل شده بوسیله امپریالیزم گذشت در این مدت جنایت پیشگان بین‌المللی ناظر بردرندگی حیوان دست آموز خود صدام بوده و چگونگی دریدن او را رهبری میکرده‌اند.

طی این مدت زیباترین گلهای این انقلاب پرپر شدو ۷۰۰ کیلومتر مرز ایران اسلامی گلگون گشت هزاران خانه ویران شد و میلیونها انسان بیگناه بجرم نفی شرق و غرب جنایتکار و حرکت بسمت ا... آواره شدند.

امت اسلامی ما با شرکت عملی در یکسال جنگ پی به ددمنشی و قساوت دشمنان جهانی خود برد وبه حقانیت انقلاب خویش مطمئن گشت و در مسیر جهاد مقدس خود انسجام- وحدت وتخصص وآمادگی برای شرکت در جنگهای بزرگتر را به غنیمت گرفت و تحت فرماندهی امام عزیز خویش جبهه‌ای به وسعت ایران و بلکه به وسعت سرزمین مستضعفین در بند را برای مقابله با استکبار جهانی شرق و غرب بنا نهاد وبا توجه به شدیدترین فشارهای اقتصادی وسیاسی ونظامی از بوته آزمایش گذشت.

شرکت همه جانبه و فعال تمامی اقشار معتقد به اسلام در حراست از انقلاب اسلامی سبب شد حیله‌های خصم نابکار از جنگ تروبر و انفجار محاصره اقتصادی خنثی شود و نهایتاً ابرقدرتها نیروی الهی جدیدی را در مقابل خود یافتند وبدیهی است برای انهدام ونابودی وانحراف آن یک لحظه از تلاش وتوطئه در خارج و داخل مملکت باز نخواهند ایستاد لذا هفته جنگ مقدمه حرکت تازه‌ای در جهت بهتر جنگیدن وجنگ را در کار وتلاش وزندگی همگان جا دادن و از تمامی نیروهای مومن برای استقرار حکومت الله بهره گرفتن شد، بدین لحاظ بیشتر از همه نهادهای انقلاب رسالت بردن روحیه جنگ به ادارات و کارخانجات را بعهده داشته ودارند ودر همین رابطه ستاد هماهنگی انجمنهای اسلامی وزارت بهداری به کلیه انجمنهای تحت پوشش خود توصیه می‌نماید در حفظ تشکل خود کوشیده و فعال هفته جنگ را در واحدهایشان برگزار نمایند.

درخواست از رانندگان جهت حمل کالا

کمیته هماهنگی امور حمل ونقل مستقر در بندرعباس طی اطلاعیه‌ای اعلام کرد در موقعیت حساس کنونی که برادران ما در جبهه نبرد حق و باطل حضور دارند وبا ارتش کافر بعث عراق در حال جنگ و دفاع از اسلام وایران میباشند گزارشات واصله از نقاط مختلف ایران حاکی از آن است که اکثر کارخانجات وموسسات احتیاج به کالای خود در گمرکات دارند. بدین وسیله اعلام میگردد به منظور همکاری بارانندگان عزیز تا تاریخ ۱۵ مهر در قبال اخذ حواله برمورد تائید ستاد حمل ونقل در بندر عباس ۲ حلقه لاستیک به قیمت رسمی تحویل خواهد شد.

روز سه‌شنبه مجلس بزرگداشت شهید حسینی وروان مهر در خانه کارگر برگزار میشود.

بمنظور بزرگداشت شهادت برادر شهید، مهرداد روان مهر که روز سه‌شنبه بدست منافقین آمریکائی به شهادت رسید و بنا بدعوت روابط عمومی خانه کارگر، روز جمعه تشییع جنازه برادر روان مهر با شکوه فراوان انجام شد.

در ابتدای مراسم جنازه برادر شهید روانمهر از پزشکی قانونی بر روی دست برادران کارگر تامنزل وی حمل شد. در آنجا یکی از برادران کارگر در رابطه با خصوصیات و ارزش شهادت و شهید در اسلام صحبت کرد، پس از آن جنازه شهید روان‌مهر بوسیله کارگران عضو ستاد بسیج مکتبی- نظامی و دیگر برادران کارگر همراه با موزیک نظامی بنحو شایسته‌ای تا درب دانشگاه تهران «این میعادگاه عاشقان ا.....» حمل شد و در آنجا پس از ادای فریضه نماز جماعت، جنازه شهید روان مهر بوسیله انبوه نمازگزاران و برادران کارگر تا میدان فلسطین بر روی دست مشتاقان شهادت حمل شده و از آنجا به بهشت‌زهرا انتقال یافته و در کنار دیگر همرزمانش بخاک سپرده شد. طی تماسی که با خانه کارگر در این رابطه داشتیم، مطلع شدیم که مجلس بزرگداشت دو برادر شهید، سید قاسم حسینی و مهرداد روان مهر روز سه‌شنبه ۳۱ شهریور ساعت ۵/۳۰ بعدازظهر در خانه کارگر برگزار میگردد.

کشاورزان سوخت خود را با کوپن تحویل می‌گیرند

تهران- خبرگزاری پارس به گزارش خبرگزاری پارس روابط عمومی وزارت کشاورزی وعمران روستائی اعلام کرد.

چون طبق تصمیم ستاد بسیج اقتصادی کشور از تاریخ چهاردهم مهر ماه سال جاری سهمیه نفت گاز کشاورزان طبق کوپنهائی که در اختیار کشاورزان قرار گرفته است تحویل می‌شود لذا به اطلاع آن دسته از کشاورزان که تا کنون موفق به دریافت کوپنهای سهمیه نفت و گاز خود نشده‌اند می‌رساند تا با مراجعه به کمیته‌های سوخت محل کوپنهای خود را دریافت کنند.

اخبار کشاورزی

کردستان

واحد مرکزی خبر اعلام کرد بمنظور جلوگیری از آفات نباتات اداره کل کشاورزی استان کردستان در مرداد ماه سال جاری اقدام به مبارزه با موش صحرائی در اکثر مناطق بطور رایگان در سطح چهارصد هکتار با مصرف شصت کیلوگرم فسفر دورنگ با بیماریهای سفیدک‌مو به طریق راهنمائی در سطح ۲۰۰ هکتار، مبارزه با برگ خوار نخود در سطح چهارده هکتار، مبارزه با سن مضر غلات در بخش دهگلان روستاهای قاضی چوب، آسیاب چوب، سیره چوب، در سطح ۲۵۰ هکتار مبارزه با آفات گیاهی درختان مثمر در منطقه روبرود به تعداد ۳۷۵۰ اصله مبارزه با آفات امراض غیر عمومی روی اشجار مثمر و غیر مثمر به تعداد ۱٤۵۰۰ اصله شده است.

زاهدان

اداره توسعه ماشین‌های کشاورزی استان سیستان و بلوچستان در امر توسعه و گسترش کشاورزی در این استان ضمن انتشار گزارش فعالیتهای پنج ماهه اول سال جاری خود اعلام داشت که طی این مدت ۲۰٤ دستگاه تراکتور، ۱۵۵ دستگاه گاو آهن، ۱۵۲ دستگاه دیسک، ۱۰ دستگاه تریلر، ۱۲ دستگاه تیغه، یک دستگاه سمپاش و دو دستگاه سایر ادوات به کشاورزان این استان داده است.

رشت

روابط عمومی شرکت سهامی کشاورزی سفید رود رشت اعلام کرد که طی هفته گذشته واحد پرورش مرغ این شرکت تعداد ۸٤٤ هزار و سیصد قطعه جوجه یک روزه تولید کرده است. از این تعداد ۷۷ هزار و ٤۳۰ قطعه بمنظور پرورش مرغ گوشتی تحویل واحدهای مرغداری و تعداد ۷ هزار قطعه نیز به مرغداران بخش خصوصی فروخته شد.

خراسان

روابط عمومی اداره کل کشاورزی و عمران روستائی خراسان اعلام داشت بمنظور پیشگیری از بروز بیماریهای دام و طیور در مرداد ماه ۱۳٦۰ مامورین واحد دامپزشکی این اداره کل با ۹۹۹ نوبت مراجعه به روستاها و مراکز دامداریها تعداد ۹٦۸۲٤۵ سر دام و طیور را مایه کوبی کرده و نیز تعداد ٤۱۰٦۱۸ سردام و طیور مبتلا به بیماریهای انگلی را تحت معاینه و درمان قرار داده‌اند. همچنین طی این مدت در کلینیکهای دامپزشکی در سطح استان جمعا ۹٤۰۲۲ سردام و ۲۸۱۵۵۲ قطعه طیور بطور انفرادی و دسته جمعی مورد معاینه و درمان قرار گرفته است.

پل ذهاب

روابط عمومی وزارت کشاورزی و عمران روستائی اعلام کرد سازمان عمران ماهیدشت و پل ذهاب از آغاز سال جاری تا مرداد ماه در منطقه جنگی فعالیت گسترده‌ای جهت کمک به کشاورزان انجام داده و در این جهت اقدام به عملیات شخم جهت متقاضیان منطقه در سطح ۱٤۸۷ هکتار، دیسک در سطح ۵۰ هکتار، ماله و بذرپاشی لولرومرزبندی در سطح ۱۱۵ هکتار، برداشت محصول زراعی منطقه پل ذهاب، گیلانغرب ماهیدشت بمقدار چهار هزار تن، فروش و توزیع کودشیمیائی اوره بمقدار ۱۹۰۲ کیسه، و فسفات بمقدار ۱۰۹۰ کیسه به متقاضیان منطقه و کشت ۵۰۰۰ اصله نهال گیلاس و خرما انجام شده است.

ارومیه

در ادامه فعالیت گروههای دامپزشکی در جهت واکسیناسیون و معالجه دام ها و طیور در طول هفته دوم شهریور ماه جاری ماموران این اداره با مراجعه به روستاها و مناطق دامداری استان تعداد شصت و هفت هزار و نهصد و پنجاه و چهار راس دام و دویست و ده هزار و دویست و پنجاه قطعه طیور را علیه بیماریهای واگیر دامی واکسینه کرده‌اند.

همچنین طی این مدت تعداد سی و چهار هزار و نهصد و شصت و هفت سردام نیز م

جمعه ۲۷ شهریور ماه ۱۳۶۰ - ۱۹ ذیقعده ۱۴۰۱

حجت‌الاسلام موسوی جزایری امام‌جمعهٔ اهواز:

* جهاد ما باید درراه خدا و جنگ با دشمنان خدا و دفاع از حقوق باشد

● اکنون که با صدام کافر این نوکر استعمار میجنگیم تا یک سانتیمتر از خاک میهن اسلامیمان در دست دشمن است باید بجنگیم و صدام متجاوز که جنگ را شروع کرده و مجرم است بر سر جایش بنشانیم.

● صدام عدالت را از بین برده و عزت مسلمانها را نابود کرده است و فریاد مردم مسلمان عراق از دست این ظالم به عرش رسیده است لذا باید برای تأمین آبروی مسلمین از اهداف جهاد فی سبیل‌الله در اسلام وتعالیم قرآن و نهج‌البلاغه دراین زمینه پیروی کرد وبا دشمنان اسلام جنگید

● دانش‌آموزان با باز شدن مدارس باهشیاری کامل مواظب توطئه‌ها باشند مدارس را سنگر خود بدانند وبه تکالیف اسلامی خویش عمل کنند.

برادر فواد کریمی نمایندهٔ مردم اهواز قبل از خطبه‌های نماز جمعه اهواز:

بنی‌صدر که در آن زمان فرماندهی کل قوا را بعهده داشت از این حمله با خبر بود ولی هیچگاه نیروهای مسلح و سپاه را درجریان نگذاشت و این امر و این عدم آمادگی باعث شد که صدام به خود جرأت دهد و بخاک ایران تجاوز کند ولی بعد از کنار رفتن او نیروهای مسلح ما جان تازه‌ای گرفتند و دیدیم که چگونه استحکامات نیروهای صدام کافررا درهم کوبیدند.

نیروی زمینی درنماز جمعه اهواز:

سپس سرهنگ متقی از مدیریت سیاسی ایدئولوژیک نیروی زمینی در نماز جمعه اهواز: اسلام دین قانون ومقررات است و هیچ کس نمیتواند به نام اسلام به مرزهای ما تجاوز کند ما جلوی تجاوز را میگیریم واز شرف و استقلال و تمامیت ارضی میهن‌اسلامیمان دفاع خواهیم کرد.

حضرت آیت‌الله دستغیب امام جمعه شیراز:

● خوشی که این رزمندگان در جبهه‌های جنگ دارند هیچکس ندارد، این حیات طیبه است چون هیچ فکری ندارند، خوش بودر به راحت طلبی نیست.

● آن رزمنده در جبهه حیات دارد.

● ایها (منافقین) مدتی را بشهادت رساندند که شاید مردم را به شکست مواجه سازند و راهی را برای فراریان ضد خلق باز کنند اما کور خواندید

● ایها (منافقین) دیگر سد جنایتشان در تاریخ ثبت شده است ولی بارهم میگویم که دست بردارید و به دامن ملت برگردید، قبل از اینکه بسزای اعمال ننگین خود برسید.

مشهد:

● آیتا... شیخ ابوالحسن شیرازی امام جمعه مشهد در خطبه اول نماز ضمن دادن تذکراتی به گرانفروشان از مسئولین امر خواست که گرانفروشان را مورد تعقیب قرار داده که مردم در فشار قرار نگیرند. امام جمعه مشهد در خطبه دوم نماز با توجه به هفته جنگ پیرامون جهاد رزمندگان اسلام و سقوط قریب‌الوقوع صدام مطالبی ایراد نمود.

● سخنران قبل از خطبه‌های نماز جمعه مشهد برادر حبیبی استاندار خراسان بود.

حجةالاسلام سیدصادق آل‌محمد امام جمعهٔ اهر:

● در ابتدای جنگ به بنی‌صدر گفته شد که نقل وانتقالاتی درمرز وجود دارد ولی او علاوه بر اینکه گوش نکرد به مخالفت با نهادهای انقلابی پرداخت ولی الحمدالله بعد از برکناری بنی‌صدر همیشه وضع جبهه‌ها خوب و رزمندگان درحال پیشروی میباشند.

● این ا...اکبرها و تکبیرهای شمامردم کاخ سفید و کرملین را بلرزه درمیآورد.

●●امام جمعه اهر عمل نماینده اهر در مجلس شورای اسلامی را مبنی برگرفتن رأی اعتماد از مردم ستود واظهار داشت نماینده اهر با دادان رأی به عدم کفایت بنی‌صدر روی مردم اهر را سفید کرده در این حال‌مردم پشتیبانی خود را از حجةالاسلام دهقانی نماینده اهر با تکبیر اعلام کردند.

●● پس از نماز جمعه، برادر خیری فرمانده سپاه پاسداران انقلاب اسلامی اهر در مورد عملکرد سپاه پاسداران انقلاب اسلامی سخنرانی کرد.

کلیبر:

نماز شکوهمند جمعه درکلیبر به امت حجةالاسلام صباغی با شرکت اقشار مختلف مردم برگزارشد.

حجت الاسلام فاضلی امام جمعه ماهشهر:

● یک سرزمین ممکن است مدتی کفر بر آن حکومت کند ولاکن ظلم نمی تواند بطور دائم بر مردم یک دیار حکمرانی داشته باشد.

● ضد انقلابیون بدانند که بمب گذاریها و ترورها آخرین تلاش مذبوحانه آنها است و همین روزها است که مملکت اسلامی مان بیاری خدا و توسط همین مردم همیشه در صحنه از لوث وجود این عناصر خائن و تجاوزگران صدامی پاکسازی می گردد.

●● در بین دو نماز حکم شلاق در مورد یکی از متهمان دادگاه انقلاب اسلامی به اجرا درآمد که با تکبیر مردم مسلمان، این عمل اسلامی و انقلابی روبرو بود.

حجة الاسلام سید عباس صفوی امام جمعه فومن:

● یکی از فوائد این جنگ تحمیلی این است که مردم را در تمام اقشار بهم نزدیک کرد و مردم باتمام وجود در صحنه سیاسی نظامی حضور بهمرساندند، سپاهی با ارتش و ژاندارمری و شهربانی همه باهم در یک جبهه برعلیه دشمن می جنگند اینهم عوامل مهم در پیروزی ماست.

●● قبل از خطبه های نماز جمعه فومن ۲ تن از فریب خوردگار سازمان منافقین بنامهای سیروس قدس و شیرین فکر ضمن ایراد مقاله ای تنفر خود را از سازمان تروریستی منافقین ورهبری سازمان اعلام داشتند دادستان دادگاه انقلاب اسلامی فومن که در جمع نماز گزاران بود همانجا حکم آزادی این ۲ نفر را صادر کرد.

حجةالاسلام صداقت امام جمعه موقت بوشهر:

●شما (منافقین) با چه کسانی دارید مبارزه میکنید، شما فکر میکنید اگر دولت و این رژیم را از بین ببرید خودتان بر سرکار میائید، خیر شما راه باز میکنید برای صدام و صدامیان و بخود آئید و بدامن ملت برگردید و بسوی ملت بیائید، بیدار شوید، این ملت باآغوش باز شما را می‌پذیرد.

●شما منافقین وقتی رئیس جمهور و نخست وزیر این مملکت را در آتش سوزاندید و ۷۲نفر را زیر آوار بشهادت رساندید باز دیدید که ملت دارد حکومت میکند و رئیس جمهور و نخست وزیر جزئی از این ملت هستند.

●●حجت الاسلام صداقت امام جمعهٔ موقت بوشهر همچنین از کشاورزان خواست که برای خودکفائی هرچه بیشتر مملکت تلاش نمایند.

تفرش:

دومین نماز جمعهٔ شهرستان تفرش باشور و شوق بی سابقهٔ مردم انقلابی که از شهر و روستاهای اطراف آمده بودند. با در دست داشتن عکسهائی از امام خمینی و آقایان خامنه‌ای و رفسنجانی و شهید بهشتی رجائی با هنر به امامت آقای رحیمی در هنرستان تشکیل شد، درخطبهٔ اول امام جمعه تفرش بااستناد به قرآن و نهج‌البلاغه راجع به جهاد و جنگ ایران وعراق وهفتهٔ برگزاشت جنگ و حیله‌های منافقین صحبت نمود و درخطبهٔ دوم تذکراتی ازجمله شرکت همگانی مردم درجهاد سازندگی ولزوم تشکیل بسیج مردمی و حضور مردم درصحنه مراقبت‌های لازم مطالبی ایراد نمود.

حجت‌الاسلام تقوی امام جمعه شهر کرد:

● تمامی جوامع، ارگانها، صلاح و فسادشان وابستگی به آموزش و پرورش دارد.

● اگر جامعه‌ای فرهنگی منحول داشته باشد جامعه‌ای پیشرفته خواهد بود.

● روی کلاسها و معلمانشان و برنامه‌های دانش‌آموزان حساسیت داشته باشد.

● معلم ضددین و ضد خدا درکلاسها نباید حضور داشته باشد.

● پدران و مادران، مسئولیت آنها درارابطه بافرزندانتان بسی سنگین است اگر شما سستی کنید فرزند شما بدامن گروهکها بیافتد و جنایتی کند، شما هم در آن شریک هستید.

● امام جمعه شهر کرد درخطبه‌های نماز جمعه درارابطه باهفتهٔ جنگ ازمردم خواست که جبهه‌ها راتقویت کنند و با دسته‌های گل و شیرینی ازخانواده‌ها شهدا و معلولین دیدن نمایند.

آیت ا... خاتمی امام جمعه اردکان:

● خواهران و برادران! بدانید که مسئله اساسی ما جنگ است و این حرکت هائیکه اخیراً منافقان و بنی صدرو بعضی دیگر از گروهک ها درست کرده اند به خاطر انصراف ما از جنگ است زیرا آمریکای استعمارگر و چپاولگر بر همچون گرفتاری که شما ملت ایران برایش ایجاد کرده اید گرفتار نشده.

● شما ملت ایران تزلزل در کاخ سفید انداختید و در همه توطئه هاشکست را نصیب آمریکا ساختید.

● شکست آمریکا یعنی شکست همه ابرقدرت ها و تا حالا که آمریکا را شکست داده اید کانه تما ابرقدرتها را شکست داده اید البته شما در این راه زحمت کشیده‌اید و محرومیتها دیده‌اید و قربانی ها دادهم اید اما بزرگترین افتخار را نصیب خود ساخته اید.

● اکنون که هفته جنگ است، ملت باید یکپارچه در این حرکت عظیم شرکت جوید ورزمندگان باید تکان آخری را بخود بدهند واین جنگ را به پیروزی کامل برسانندو پوزه آمریکا، این جرثومه فساد را به خاک بمالند تا این جنگ خاتمه پیدا کند و ما بتوانیم بجلو برویم.

● هفته جنگ برای تجدیدنیرو است، و همه باید آماده باشیم و در این هفته از وضعیت جنگ آگاه شویم و همه ماها آمادگی پیدا کنیم تا ولو به قیمت دادن شهدای بسیار و کشیدن محرومیت های زیاد با حمله نهائی این سدی که آمریکا در مقابل ما بوجود آورده است بشکنیم وانقلابمان را عالمگیر کنیم.

●● نماز جمعه این هفته اردکان در تالار تختی این شهر برگزار شد.

حجةالاسلام حاج شیخ عبدالحسین سبزواری امام جمعه تویسرکان:

● درحالیکه ما یکسال است باابرقدرتها در نبردیمو آثار پیروزی آشکار شده است می‌بینیم در داخل گروهکهایی دست به بعضی اعمال زده‌اند میخواهند از دخل خلل وارد آورند ولی زهی خیال باطل واگر می‌بینید خونهایی ریخته میشود بایددانست درخت دین، بااین خونها پایدار است وما پیر و حسینیم، کشته میشویم واز شهادت باکی نداریم.

● آمریکا، انگلیس فرانسه و روسیه وقتی دیدند با جنگ واختلاف داخلی نمیشود کاری کرد شروع کردند به حیله دیگری یعنی شایعه‌پراکنی و جنگ روانی که‌بایستی، امت بپاخاسته ما آگاه وهرگونه توطئه‌ای را در نطفه خفه سازد.

حجت‌الاسلام شاهچراغی امام جمعهٔ دماوند:

هفته جنگ هفتهٔ نشان دادن دوستان ودشمنان انقلاب ماست وهفته جنگ یادآوری مقاومتها و استواری این ملت رزمنده است وازمنافع بزرگ جنگ این بود که ۱۲ ماه است که ارتش ما میجنگد واز خود حماسه میآفریند، همچنین بمناسبت آغاز هفته جنگ اهالی دماوند ساعت ۹ بعد از ظهر روز جمعه تکبیر گویان دست به یک راهپیمائی باشکوه زدند.

حجةالسلام روحا... بیانی امام جمعهٔ نکا:

* درشب‌های هفته جنگ باشعار دشمن شکن ا... اکبر کاخهای استکباری جهان رابلرزانید.

● اینها(آیتا... مدنی‌ها) مالک اشتراما بودند که بدست منافقین شهید شدند.

● تا انورسادات ها درمصر هستند مالک اشترها نمیتوانند وارد آنجا شوند.

● از روز ۷ تیر(۱۳٦۰) تا امروز، انقلاب اوجی عظیم گرفت که درتاریخ نظیر ندارد.

● شهید مظلوم بهشتی وشهید رجایی وباهنر مانند خامنه‌ای ورفسنجانی فرزندان امام بودند.

● ای منافقین خلق! آیا اسلام راستین همان است که دختران و پسران جوان تنها دراطاقهای تیمی زندگی کنند.

● مولا علی(ع) میفرماید من با اینها(منافقین) میجنگم آنها رانابود میکنم تاریشهٔ گندیده آنها را بخشکانم.

● آنهائیکه ازدستورات الهی وازاحکام شرعیه ودادگاههای انقلاب سرپیچی کنند محکوم به نابودی هستند.

● ای رزمندگان عزیز درجبههٔ جنگ مقاومت کنید که یکسال درمقابل کفر جهانی مقاومت کردید.

●● سخنران قبل از خطبه‌های نماز جمعه نکاء روحانی مبارز حجةالاسلام شیخ حسین زاهدی بود.

حجةالاسلام اسدی امام جمعهٔ بشرویه:

● در این هفته باید کارها واعمال مادرزمینه پیشرفت جنگ باشد ومسئله اصلی همچنان مسئله جنگ است وگروهکهای آمریکائی که میخواهند اذهان رااز جنگ منحرف کنند درحقیقت برای آمریکا راه میروند.

● دانش آموزان و مسلمین درآغاز سال تحصیلی باید توطئه‌های ضدانقلاب را خنثی کنند وسعی کنند که منافقین خلق به مدارس راه پیدا نکنند.

● شعارهای صدور انقلاب اسلامی سرزمین‌های مصروسودان وعراق وافغانستان رافراگرفته است.

●● درمورد هفتهٔ دهقان وتشکر ازدهقانان امام جمعه بشرویه گفت باید امسال درزمینه بذر وکشاورزی کشوررا به خود کفائی برسانند.

●● حجةالاسلام اسدی امام جمعهٔ بشرویه مردم راسفارش کرد که دوهفتهٔ دیگر خود رابرای انتخابات ریاست جمهوری طبق فرمان امام آماده نمایند.

●● سخنران قبل از خطبه‌های نماز جمعه بشرویه فرماندار شهرفردوس بود که پیرامون هفته جنگ سخن گفت:

مشکین شهر:

● حجةالاسلام عباسعلی عشقی امام جمعه مشکین شهردرخطبه اول نماز راجع به برنامه‌های هفته جنگ سخن گفت وروز یکشنبه رابرای حمایت از رزمندگان شجاع ونیروهای مسلح به یک روز روزهٔ سراسری وبیاد برادران درجبهه دعوت نمود و همچنین روز چهارشنبه اول مهرماه روز اعلام حمایت اقتصادی از جنگ واجرای مراسم مخصوص دربازگشائی مدارس سخنانی بیان نمود.

حجت الاسلام سید محمد شاهچراغی امام جمعه مهدی شهر:

●هفته آینده ۳مسئلهٔ مهم داریم۱- مسئله جنگ است، یکسال است که رزمندگان دلیر ما در جبهه میجنگند وزمینه نابودی صدام را فراهم میکنند.

●این جنگ بقول رهبر بزرگ انقلاب اگر هزار سال هم طول بکشد این ادامه دارد، ما مرد جنگیم، مسئله دوم مسئله فرهنگ و بازگشایی مدارس است فرزندان عزیز اسلام باید خوب درس بخوانند و توطئه‌های ضد انقلاب را خنثی کنند این خائنان مکرراً جای پا در مدارس باز میکنند باید جلوی اینها گرفته شود مسئله سوم- در هفتهٔ آینده روز کشاورز است کشاورز، این روز بر شما مبارک باد و جهاد مقدس تولید را به خوبی انجام بدهید تا بخود کفایی برسیم.

●ما ائمه جمعه سراسر کشور با آگاهی نماز گزاران راه امام جمعه تبریز را ادامه خواهیم داد، مسئله دیگر مسئله ریاست جمهوری است، این مرتبه باید رئیس جمهوری را انتخاب کنیم که از شهید رجائی بزرگ بالاتر باشد

●●سخنران بین دو نماز این هفته آقای اصغر نیا استاندار سمنان بود.

●●امام جمعهٔ مهدی شهر شهادت شهید محراب آیت ا.... مدنی معلم اخلاق را به امام عصر و نایب برحقش امام خمینی تبریک و تسلیت گفت.

حجت‌الاسلام والمسلمین هاشمی رفسنجانی دردیدار با نخست وزیر مالزی

تا آخرین نفس درجهت اخراج تجاوزگر خواهیم کوشید

بگزارش خبرنگار اعزامی خبرگزاری پارس به مالزی ساعت ۵ بعد از ظهر جمعه بوقت محلی حجت‌الاسلام والمسلمین هاشمی رفسنجانی باماهاذیر محمد نخست وزیر و وزیر دفاع مالزی دیدار و گفتگو کرد. دراین دیدار نخست وزیر مالزی ضمن تشکر ازسفر این هیئت به کشورش، اظهار داشت: ماهردو، کشور مسلمان هستیم:

و هدفمان اتحاد، ارتباط نزدیک با همه مسلمانان است. وی افزود: مالزی خواهان ایجاد رابطه برادرانه باکشور شماست. کشور ما اسلام را بعنوان دین رسمی قبول کرده است، ما بیشترین سعی خود رابراین اساس که مردم مسلمان بتوانند بیشترین آزادی برای ترویج اسلام داشته باشند استوار کرده‌ایم واقداماتی درجهت بهترکردن وضع مسلمانان در جهان انجام داده‌ایم. وی گفت: ما احتیاجات خودرا سعی میکنیم بدست آوریم نه به قیمت وابستگی زیرا معتقدیم که مسلمانان باید خود کارهای خودرا انجام دهند ما نه اینکه وابسته به دیگران بشوند.

او سپس ضمن تشکر از سفر هیئت به مالزی برای هیئت ایرانی آرزوی سعادت و موفقیت کرد واظهار داشت: امیدواریم دراین مدت هرچند کوتاه ازکشور ما بازدید خوبی داشته باشید. وی افزود: ماکوشیده‌ایم تا آنجا امکان پذیر است موازین اسلامی راسرلوحه اعمال خویش قرار دهیم ومردم ما همواره به تعلیمات اسلامی توجه شایانی دارند.

رستگاری مسلمانان درآن است که خود بتوانند کارهایشان را انجام دهند.

امیدوارم این سفر به روابط بسیار نزدیک منجر شود.

پس از سخنان نخست وزیر و وزیر دفاع مالزی آقای رفسنجانی ضمن معرفی همراهان گفت: پس از پیروزی انقلاب شکوهمند اسلامی درایران از اهداف انقلاب این بوده که تلاش کنیم جهان اسلام و مسلمانان جهان شخصیت واقعی خود را یافته ودراین راه باحداقل یک پنجم جمعیت دنیا وبیش از ۴۰ کشور مستقل ارتباط برادرانه برقرار شود واسلام بعنوان یک مکتب و یک راه نجات بشریت مورد توجه قرار گیرد وراه نجات انسانها راباز کند.

حجت‌الاسلام والمسلمین رفسنجانی آنگاه گفت: اگر ما اسلام راآنطور که هست معرفی کنیم، اسلام بعنوان یک راه‌حل فراگیر وبطور کلی کلید پیروزی درراه آزادشدن وازیر سلطه درآمدن مردم تحت ستم خواهد بود.

وی افزود: ما هم اسلام رادین رسمی خود اعلام کرده‌ایم وبرای اولین بار مجلسی داریم که حق گذاردن قانونی غیراز اسلام ندارد. ما در قانون اساسیمان چند قانون داریم که حق تقدم درروابط خارجی را به کشورهای اسلامی میدهد ولی سیاست رژیم شاه برعکس این بود بعضی از اسلام می ترسید وبیشتر روابط رابا جهان غیر اسلام استوار ساخته بود. دراصل، سیاست ما این است که باابرقدرتها ارتباط برقرار کنیم وبا کشورهائی مثل کشور خودمان کار کنیم ولی پیداست که بن بامذاق ابرقدرتها سازگار نیست چنانکه آنهاازطریق حزب بعث عفلقی عراق، تصمیم به نابودی ماگرفته‌اند والان نزدیک به یکسال است که ما مشغول جنگ هستیم وتا آخرین نفس درجهت اخراج تجاوزگر خواهیم کوشید.

دراین جلسه همچنین مذاکراتی پیرامون گشایش یک سفارتخانه از طرف ایران درمالزی صورت گرفت.

بگزارش خبرنگار اعزامی خبرگزاری پارس به مالزی، هیئت برامی جمعه شب دریک مهمانی شام که از طرف سید ناصر اسماعیل رئیس مجلس مالزی تشکیل یافته بود، شرکت کردند. براساس این گزارش رادیو و تلویزیون مالزی خبر ورود آقای هاشمی ودیدار با نخست وزیر این کشور رادررأس اخبار خود منعکس کردند.

حجت‌الاسلام موسوی تبریزی دادستان کل انقلاب اسلامی:

دشمن از شکست انقلاب اسلامی ایران مایوس شده است

جمعه گذشته حجت‌الاسلام موسوی تبریزی دادستان کل انقلاب اسلامی ایران در یک مصاحبه تلویزیونی شرکت کرده و در رابطه با اغتشاشهای اخیر خیابانی، دادسراهای انقلاب، مواضع دادستانی کل انقلاب دربرابر درگیریها، هفته جنگ و نقش ستون پنجم به سئوالات خبرنگار سیمای جمهوری اسلامی ایران پاسخ گفت متن مصاحبه بشرح زیر از نظر خوانندگان عزیز می‌گذرد:

خبرنگار رادیوتلویزیون سئوال کرد: با توجه به انتصاب شما از سوی رهبر انقلاب پس از شهادت آیت‌الله قدوسی به سمت دادستان کل انقلاب بفرمائید آیا در برنامه‌های دادسراهای ایران تغییراتی خواهید داد؟ حجت‌الاسلام موسوی پاسخ داد: پس از عهده‌دار شدن این مسئولیت اولین مساله‌ای که درآن زمینه فکر کردم مساله توسعه دادسراها و دادگاههای انقلاب در شهرستانها است، به تجربه ثابت شده است که هرجا دادسرا و دادگاه انقلاب با نظم و ترتیب صحیح و با قاطعیت اسلامی بوده‌اند آنجا از جهات مختلف وضع بهتری داشته است. و دشمنان انقلاب از برنامه‌هائی که برای براندازی انقلاب داشته‌اند مایوس شده‌اند. از روحانیت معظم قم و دیگر شهرستانها استمداد شده است و بیشتر برادران وعده کمک داده‌اند. وی در قسمت دیگری از مصاحبه خود افزود: ما همان برنامه وظائف دادسراهای انقلاب را (از جمله مفاد اطلاعیه دهماه‌ای اخیر) بعهده خواهیم گرفت با تغییرات کیفی که دادسراها با تغییرات کیفی که دادسراها فعالتر بشوند و با قاطعیت عمل کنند.

مردم از ما توقع دارند ما باید این توقعات بحق مردم را بجا آوریم وی ضمن اشاره به این که این مردم دهها هزار شهید داده‌اند و زحمات فراوانی برای انقلاب متحمل شده‌اند افزود دادگاهها باید قوانین اسلام را پیاده کنند اگر ما سخت بایستیم دشمن ما براثر بزدلی خود فرار خواهد کرد. همه میدانند که مساله آذربایجان یکمساله مهمی بود وهست ولی الحمد الله با توجه به اعمال خوبی که بموقع هم با مجازات توطئه گران هم با عفو برای افراد قابل علاوه بر توجیه مردم انجام شد الان آذربایجان بهترین موقعیت را دارد.

خبرنگار سئوال کرد: با توجه به بعضی درگیری‌ها و اغتشاشهائی که اخیراً گروهکها در بعضی از خیابان‌های تهران براه انداخته‌اند این درگیریها را چگونه تحلیل میکنید وموضع شما در برابر این درگیریها چیست؟

حجت الاسلام موسوی جواب داد: این گروهکها بعد از این ترورها و انفجارات وحشیانه‌ای که انجام داده‌اند از میان مردم منزوی شدند اینها حتی از طرف گروهکهای مسلح دیگر هم که در برابر جمهوری اسلامی قرار گرفته‌اند مبغوض واقع شدند و عمل آنها را یک عمل فاشیستی خواندند. همینطور با اعمال دیگری که انجام میدهند مثل اینکه کارگری را که در انجمن اسلامی شرکت کرده در کوچه گرفته‌اند و کشته‌اند اینها را میلیشیاها چگونه توجیه میکنند یا معلولی را که در جبهه جنگ دست خود را در راه خدا داده بخاطر این که در نماز جمعه وراهپیمائی‌ها شرکت میکند و مرگ بر آمریکا میگوید این را دریک پس کوچه تبریز گرفته‌اند و ترور کرده‌اند. یا بچه‌هائی را که در این انفجارها و آتش سوزیها- بچه‌های سه چهار ساله- کشته شده‌اند و یا سوخته‌اند... اینها را چگونه میتوانند در برابر سئوالات کثیری که حتی از طرف خودشان و میلیشیاها و سمپاتهای خودشان مطرح میشود توجیه کنند؟ اینها توجیهی ندارند در برابر ۱٤ میلیون رائی که به رجائی داده شد و وقتی شهید هم میشود فکر میکردند مردم خسته میشوند ولی دیدند که نه. آنچنان در تشییع جنازه اینها عظمت و ازدحام بود که حتی رادیوهای اجانب که در جریان ۷ تیر گفته بودند مردم خیلی شرکت نکرده‌اند گفتند که میلیون‌ها مردم شرکت کردند ما خبر داریم که هوادارانشان خسته شده‌اند از انزوا.

وی افزود: که افراد خود را باتهدید وارعاب نگهداشته‌اند از جمله به پکنرشان که می‌خواسته بیرون برود گفته‌اند اگر بخواهی ازما بری هم خودت وهم پدرت ومادرت را میکشیم وخانه‌ات را هم منفجر میکنیم گروهی که با تهدید میخواهد افراد خود را نگهدارد آیا این گروه فکر میکند زاینده وباقی خواهدبود می‌خواهند بعداز خستگی های زیادی که در میلیشیا های خودشان می‌بینند وفرسودگی فکری که درآنها می‌بینند و اینهمه سئوال وچراهای بی‌جواب که مطرح است می‌خواهند بقول خودشان اینها را عملا شارژ کنند وامیدوار کنند. چند انفجار مثلا نخست‌وزیری دریک مقطع‌خاص انجام می‌دادند که بحمدالله عمل وحضور مردم دوباره آنها را به یأس کشاند و این امید را در دل آنها ایجاد نکرد آمدند خواستند خودی نشان دهند که نخیر ما اینجور که بقول امام درسوراخ های خود خزیده‌اند نخیرما (این جور هم نیستیم ومی‌توانیم بیرون بیائیم می‌توانیم مثل رمان انقلاب تظاهرات راه بیاندازیم وراهپیمائی کنیم. رمان انقلاب راهپیمائی دومیلیون نفری درشهرستان ها چند صدهزار نفری آن هم از اکثریت مردم ستمدیده، کارگر وکشاورز مومنین و روحانیت انجام میشد حالا اینها می‌خواهند با یک اغتشاش ۲۰ نفری و ۳۰ نفر و حداکثر ۵۰ نفری درشمال شهر نه در جنوب که نمی‌توانند توی کارگرها ومسلمانهای واقعی ستمدیده‌ها آفتابی بشوند و تازه یکی مثلا ازملایر ویکی از کرمانشاه ویکی از بندر عباس آمده بلی به اینها می‌گویند بیایید تظاهرات کنیم مثل تظاهرات زمان انقلاب! که حداکثرشان ٤۰ نفرند! آنهم چه تظاهراتی کوکتل میسازند دست این دختر بچه‌ها میدهند وسه راهی میسازند و دست این دختر وپسرچه‌ها میدهند وخودشان هم مسلحانه پشت می‌ایستند ومی‌خواهند خدمتگزار خلق باشند چه می‌کنند؟ شرکت واحدی را که با چه زحمت زیاد دولت‌وزارت‌کشورو شهرداری همکاری کرده‌اند و چندصدتای آنراترمیم کرده‌اند که اول مهرکه مدرسه‌هاباز میشود برای نقل و انتقال سریع اتوبوسهایکاراندازدهمه که ماشین اخیرین سیستم ندارندآنهاکه ازشرکت واحداستفاده میکنند چه کسانی اند بچه‌های کارگرومستضعف ومتدین‌اند بلی این اتوبوس راکه برای این‌بچه‌هاست می‌آیند آتش می‌زنند پیرزن، بچه، بزرگ می‌سوزند وبیت‌المال لطمه میبینند آن تظاهرات رمان انقلاب و این هم مال اینهابالاخره این کاریکی ازتاکتیک‌های جدید انیهاست که می‌خواهند باآن امیددرون میلیشیاها وسپاهیاایجاد کنندوبگویند مابیرون آمده‌ایم وحودی نشان دادیم. ما هم مسئولیتی داریم دربرابر اینهااین چیزی نیست که ازآن بسادگی بگذریم نه تنهامابلکه تمام ارگانها و نهادهای انقلاب بخصوص مأمورین انتظامی و شهربانی وکمیته‌هاوسپاه پاسداران دراینجامسئولیت بس سنگین دارند.

بقیه درشماره بعد

ترور خبرنگار جمهوری اسلامی دربندرانزلی توسط منافقین

به گزارش روابط عمومی سپاه پاسداران انقلاب اسلامی بندرانزلی درساعت۲۰/۳۰ روز جمعه ٦۰/٦/۲۷ برادرشاهپور کهن قنبریان خبرنگارجمهوری‌اسلامی دربندرانزلی هنگام عزیمت به منزلش درنزدیکی خانماش واقع درخیابان طالقانی غازیان ازسوی فریب خوردگان سازمان آمریکائی منافقین مورد سوء قصد قرارگرفت و ازناحیه سرمجروح شدنامبرده پس ازانتقال به بیمارستان دکتربهشتی بندرانزلی به علت شدت جراحات به یکی ازبیمارستان‌های تهران انتقال یافت تاکنون یک تن ازافراد مشکوک دراین رابطه توسط سپاه پاسداران بندرانزلی دستگیروتحقیقات ازوی ادامه دارد.

کشف یک بسته حاوی مواد منفجره در اهواز

اهواز- ساعت ۹ صبح پریروز یک بسته حاوی مواد منفجره در خیابان سروش اهواز واقع در منطقه کیان پارس کشف و نسبت به خنثی کردن آن اقدام شد.

بگزارش رسیده به نقل از یک مقام آگاه در کلانتری ۷ اهواز در این بسته مکشوفه علاوه بر ۳ عدد نارنجک تخمرغی که آماده انفجار بوده مقداری نوار تیربار ژ-۳ دو عدد تیرفشنگ کالیبر ۵۰ و یوکه رولور و کلت ٤۵ و تعداد چهارتا پنج گلوله عمل کرده خمپاره- دو نارنجک که مواد آن خارج شده بود و مقداری اعلامیه مضره مربوط به سازمان پیکار یافت شده است.

مینی‌بوس مسافربری بنز ۳۰۹ بشماره شهربانی ۷۳٤۳۹ تهران الف و شماره موتور ۰۳٦۱ و در تاریخ ٦۰/٦/۲۳ در خیابان پامنار تهران ربوده شده است. از ارگانهای انتظامی و کسانی که آن را مشاهده نموده اند تقاضا میشود با شماره تلفن ۳۵۹٤۲٤ شرکت اتو خاوران تماس حاصل فرمایند.

اگهی فقدان سند مالکیت

آقای احمد علیشاه باستناد یک برگ گواهی شهود جهت دریافت سند مالکیت المثنی ششدانگ یک قطعه زمین به مساحت ۲۲۳/۹۳ متر مربع بنام قطعه ۱۹ تفکیکی پلاک ۱۷۲۱۰ فرعی و از ۲٤۳٦ اصلی مفروز از پلاک ۱٦۷۳۳ فرعی از اصلی مذکور واقع در بخش ده تهران اراضی برپانک که سند مالکیت آن در صفحه ۵۵۳ دفتر ۱۲۱۳ ثبت ۱۹۲٤۹۷ بنام متقاضی صادر و تسلیم گردیده نامبرده مدعی است که بعلت اثاث‌کشی سند مالکیت ملک مزبور مفقود گریده و درخواست صدور سند مالکیت المثنی نموده است لذا مراتب باستناد تبصره یک اصلاحی مورخ بیست و نهم دیماه پنجاه و یک الحاقی به ماده ۱۳۰ آئین نامه قانون ثبت در دو نوبت آگهی میشود تا چنانچه کسی مدعی انجام معامله نسبت به ملک مرقوم با وجود سند مالکیت مذکور نزد خود میباشد مراتب را از تاریخ نشر دومین (آخرین) نوبت این آگهی ظرف ده روز به این دایره اعلام و رسید دریافت نماید تا مورد رسیدگی قرار گیرد والا پس از انقضا مدت مزبور نرسیدن واخواهی نسبت بصدور سند مالکیت المثنی طبق مقررات اقدام خواهد شد.

تاریخ انتشار نوبت اول ٦۰/٦/۲۹
تاریخ انتشار نوبت دوم ٦۰/۷/۹

بسمه تعالی

آگهی

شهرداری ساوه به استناد ماده ۱۷ قانون نوسازی و تبصره‌های ذیل آن باطلاع مالکین خانه‌هائی که ملکشان در مسیر خیابان ولی عصر قرار میگیرد میرساند لیست ارزیابی نقشه تصویبی به این خیابان به تصویب نهائی رسیده واکنون آماده اجرا میباشد خواهشمنداست از تاریخ انتشار این آگهی حداکثر تا یکماه چنانچه هر گونه اعتراض یا شکایتی نسبت به ارزیابی ملک خود دارند به شهرداری تسلیم تا در کمیسیون رسیدگی به اعتراضات بررسی گردد ضمنا لیست کامل ارزیابی خیابان مورد نظر جهت ملاحظه مالکین در شهرداری موجود میباشد در صورت نداشتن اعتراض به ارزیابی میتوانند جهت نقل وانتقال ملک خود و دریافت غرامت به شهرداری مراجعه فرمایند.

شهردار ساوه حسن سعیدی

بسمه تعالی

جمهوری اسلامی ایران
وزارت مسکن وشهرسازی
اداره کل مسکن وشهرسازی استان کرمان

اداره کل مسکن و شهرسازی استان کرمان درنظر دارد از محل اعتبارات طرحهای ملی واستانی درسالجاری پروژه‌هائی بشرح زیر درسطح منطقه استان کرمان بمرحله اجرادرآورد.

۱- احداث ۲۲ دستگاه خانه جهت خانواده شهدا درشهرهای جیرفت، کرمان،راور، سیرجان بم، بمبلغ تقریبی ٤٤۰۰۰/۰۰۰ ریال

۲ - احداث ساختمان دفترپستی شهری درجیرفت بمبلغ تقریبی ۲۰۰۰۰۰۰۰ ریال

۳- احداث دودستگاه ساختمان گروهان ژاندارمری درکرمان وزرند بمبلغ تقریبی ٤٤۰۰۰۰۰۰ ریال

٤- احداث ۱۰ دستگاه ساختمان پاسگاه وبرجه ژاندارمری درسطح استان بمبلغ تقریبی ۱۱۰/۰۰۰۰۰۰ ریال

۵- احداث ٦ دستگاه ساختمان خانه‌های ۳ و۴ اطاقه سازمانی ژاندارمری درسطح استان بمبلغ تقریبی ۱۸ /۰۰۰/۰۰۰ ریال

٦- احداث ۵ ۱ دستگاه ساختمان خانه‌های سه و ٤ اطاقه سازمانی کارمندان دولت درسطح استان بمبلغ تقریبی ٤۵۰۰۰/۰۰۰ ریال

۷- احداث ٤ دستگاه خانه‌های سازمانی ٤ و ۵ اطاقه سازمانی شهربانی در کرمان بمبلغ تقریبی ۱۲/۰۰۰/۰۰۰ ریال

۸- دیوارکشی کتابخانه عمومی شهربم بمبلغ تقریبی ۱/۸۰۰/۰۰۰ ریال

۹- احداث سیل بند گلباف بمبلغ تقریبی ۱۵/۰۰۰/۰۰۰ ریال

۱۰- احداث ۱۲ دستگاه ساختمان خانه‌های ۳ و ٤ اطاقه سازمانی معلمان درسطح استان کرمان بمبلغ تقریبی ۳۰/۰۰۰/۰۰۰ ریال

۱۱- احداث ساختمان هنگ ژاندارمری کرمان بمبلغ تقریبی ۵۰/۰۰۰/۰۰۰ ریال

۱۲- احداث ساختمان دفتر برنامه و بودجه استان کرمان بمبلغ تقریبی ٤۰/۰۰۰/۰۰۰ ریال

از پیمانک

کشتی فرنگی جام سردار شهید اسلام دکتر چمران، قهرمانان خود را شناخت

درحالیکه بیش از ۲۵ روز از مسابقات قهرمانی کشتی فرنگی جهان نمی گذرد، شیفتگان واقعی ورزش، آنهائیکه تلاش همه جانبه‌ای برای زنده ماندن کشتی فرنگی انجام میدهند ودرهرشرایط دشواری مسابقاتی رابرای جوانان علاقمند برگزار میکنند تا این ورزش فقیررا سروسامان داده و نگذارند به دست فراموشی سپرده شود ونیز بمنظور تجلیل از شهدای بزرگ اسلام مسابقاتی را برای جوانان ونوجوانان برگزار می نمایند.

بدین ترتیب هماهنگی صیاد افروزی مربی پرتلاش ومسئولین استادیوم تختی سبب شد که مسابقاتی بنام جام سردارشهید اسلام دکتر مصطفی چمران دررشته فرنگی انجام گردد.

(لازم به یادآوری است که قبلاً یک دوره مسابقات کشتی فرنگی بنام خلبان رزمنده هوانیروز اسلام شهید احمد کشوری درسالن مذکور انجام شده بود) دراین راه اکثر مربیان جوان بدون چشمداشت مالی کمربه خدمت بستند واین رقابتها راباتلاش بسیار وبنحو خوبی بپایان رساندند.

۱۵ تیم در صحنه رقابت

دراین دوره از مسابقات ۱٤۷ کشتی گیر فرنگی کاراز ۱۵ باشگاه ایزد فردوسی- بدیع‌زادگان واحد- استقلال مرکز- استقلال شماره ۲- شعق- تختی- دخانیات- ژاندارمری- مهر شهر کرج- قائم- آتش نشانی- آسیا وورزنده در ۳شب متوالی در طی ۹دوره و با انجام ۲٦۵ کشتی رقابت فشرده‌ای را پشت سرگذاشتند.

از چهره‌های سرشناسی که در این پیکارها حضور داشتند میتوان حسین تورانیان- علی تخوادی- رضا بخشی پور- علی کریمی- داود کرد آبادی- محسن افروزی- محمد کفاش- امیر حاج هادی و.... را نام برد

در طول سه شب مسابقات که ما شاهد آن بودیم تنها سه دور بنامهای حسن گروسی- اصلان فروز زحمتکش به قضاوت پرداختند و در شب فینال به دلیل فشردگی رقابتها و طولانی شدن کشتی‌ها سرپرست مسابقات از مربیان کشتی فرنگی از جمله فیروز علی زاده- فریدون عشق پرست و خلیل رشید محمد راده تقاضا کرد که ۳داور مذکوررا یاری کرده و اینها توانستند چند کشتی را قضاوت کنند.ولی نکته‌ای که باعث تاسف می‌باشد این است که هیات کشتی تهران با آن امکانات وسیعی که از لحاظ داوران در اختیار دارد به این مسابقات آنهم با نام سردار شهید اسلام برگزار گردید از کوچکترین کمک امتناع ورزید و این بسی جای تاسف است که در جمهوری اسلامی عده‌ای معدود بیشتر در فکر مادیات باشند نه معنویات!

رقابتهای جالب شب پایان بین کفاش و علی آبادی در ٦۲کیلو برگزار شد در این مبارزه کفاش با آمادگی بهتر بر حریف خود غلبه کرد. در سه دقیقه نخست دو کشتی گیر یک لحظه آرام و قرار نداشتند در ابتدا علی آبادی با فن کمر دو امتیاز از حریف خود گرفت که بلافاصله کفاش با قلدری حریف خود را خاک کرد و توانست او را با فن بار انداز به پل ببرد..از این لحظه به بعد علی آبادی تلاش بیشتری از خود نشان داد و با اجرای فن سالتو موفق شد کفاش رابه‌پل‌ببرد که‌باعکس‌العمل‌عالی کفاش روبرو شد و سرانجام نتیجه این وقت ۵بر ۵مساوی اعلام شد. در وقت دوم حاصل کار کفاش که از آمادگی بدنی مطلوب و نفسی چاقتر سودی برد، این بود که توانست ٤امتیاز از حریف خود بگیرد و سرانجام کشتی را ۹بر٦بسود خود خاتمه دهد. دیگر ازرقابتهای پر هیجان فینال مبارزه محسن افروزی و حسین تورانیار قهرمان سرشناس کشتی فرنگی در ٦۸کیلو گرم بود تورانیان که بعد از مدتها غیبت از مسابقات برروی تشک می‌آمد موفق شد که تمام حریفانش را در گرود خود ضربه فنی کند و در دیدار نهائی مقابل افروزی قرار گیرد. محسن افروزی در این پیکار بسیار خوب نمایش داد و چند بار موفق شد تورانیان‌رابه پل ببرد. در این کشتی که از هیجان خاصی برخوردار بود تماشاگران از تشویق کشتی گیر مورد علاقه خودشان یک لحظه غافل نبودند.زمانیکه حسین تورانیان در آخر سه دقیقه اول حریف خود را با فن کمر به پل برد و نیز خودش روی پل گیر افتاد که داوران تنها ۲امتیاز تورانیان را منظور کردند و ۲ امتیاز واقعی افروزی نادیده گرفته شد که این امر باعث اعتراض مربی و طرفداران افروزی گردید. در سه دقیقه دوم زمانیکه امتیازات دو کشتی گیر ۱۰بر۱۰مساوی بود تورانیان با فن سالتو افروزی را به پل برد که داوران اعلام ضربه فنی کردند در این وقت کشتی به جنجال کشیده شد و نظم مسابقات مختل گردید چرا که مربی افروزی معتقد بود که تورانیان از پا استفاده کرده است از اینرو عده‌ای به اصطلاح تماشاگر برروی تشک ریختند که با کمک ماموران شهربانی و دیگر دست اندرکاران تماشاگران به جایگاه هدایت شدند و سرانجام پس از چند دقیقه وقفه محسن افروزی به توصیه برادرش بروی تشک آمد و دست حسین تورانیان را به عنوان پیروز بلند کرد.

در خاتمه نتایج کلی مسابقات بشرح زیر اعلام گردید.

٤۸ کیلوگرم: ۱- رضا بخشی‌پور (تختی) ۲- محمدصلحی (ژاندارمری) ۳- رضا مقیمی (واحد)

۵۲ کیلوگرم: ۱- محمدلواسانی (تختی) ۲- داریوش بیدار (شفق) ۳- احمد کهنی (ژاندارمری)

۵۷ کیلوگرم: ۱- علی کریمی (بدیع زادگان) ۲- هاشم حبیبی (واحد) ۳- امیر حاج هادی (تختی)

٦۲ کیلو گرم: ۱- داود کردآبادی (تختی) ۲- محمد کفاش (بدیع زادگان) ۳- فرهاد علی آبادی (ژاندارمری)

٦۸ کیلو گرم: ۱- حسین تورانیان (استقلال ۲) ۲- محسن افروزی (ژاندارمری) ۳- علی ساجدی (تختی)

۷٤ کیلوگرم: ۱- حسین عزیزیان (واحد) ۲- موسی طباطبائی (بدیع زادگان) ۳-شکر ا... حسینی (استقلال مرکز)

۸۲ کیلو گرم: ۱- بهروز بایستی (ایزد فردوسی) ۲- حسن ترابی (استقلال ۲) ۳- خسرو بهلولی (آسیا)

۹۰ کیلو گرم: ۱- رحمت ماهی (ژاندارمری) ۲- علی موسوی (ایزد فردوسی) ۳- رضا حسین پور (آسیا)

۱۰۰ کیلوگرم: ۱- محمد مشایخی (ژاندارمری) ۲- طاهر زنگنه (تختی) ۳- احمد شکری (ورزنده)

۱۰۰+ کیلوگرم: ۱- احمد آروین (تختی ری) ۲- محسن فاضل (ایزد فردوسی) ۳- ناصر صادقی (تختی)

اخبار ورزشی شهرستانها

● **تبریز**- مسابقات کشتی نوجوانان استان آذربایجان شرقی که با شرکت ۵٦ کشتی‌گیر از هفت شهر در شبستر آغاز شده بود پایان یافت. و نفرات اول در وزنهای مختلف به این شرح اعلام شدند.

در ۳۸ کیلو محمدرضا اکرمی از مراغه- ٤۰ کیلو بافر سالکی از میانه ٤۲ کیلو محمدنورعلی‌زاده از میانه- ٤۵ کیلو فرهاد جعفری از شبستر ٤۸ کیلو عبدالله فرضعلی‌پور از میانه - ۵۱ کیلو یعقوب صالحی از میانه - ۵۵ کیلو حسین محرمیان از تبریز - ۵۹ کیلو ناصر خوش طینت از اردبیل ٦۳ کیلو فرهاد مشمچیان از تبریز- ٦۸ کیلو نصرت‌الله غفاری از مراغه ۷۲ کیلو اکبر شیخی امراغه، و ۷۸کیلو به بالا حسین سلطان پسند از شبستر

در نتیجه تیم میانه با ۵٦ امتیاز اول و تیمهای شبستر و مراغه با ٤۷ و ٤۲ امتیاز بترتیب دوم و سوم شدند.

● **کرمان**- فینال مسابقات فوتبال جام شهدای سپاه پاسداران انقلاب اسلامی در استادیوم ورزشی تختی کرمان بین تیمهای شهید دکتر چمران و دکتر باهنر انجام شد. اولین و دومین گل این مسابقه در دقایق ۳۱ و ۳۲ بازی توسط رضا قاسمی وارد دروازه تیم شهید دکتر باهنر شد و در دقیقه هفتاد حسام شهیدی بازیکن تیم دکتر چمران سومین گل برتری این مسابقه را به ثمر رساند و بدین ترتیب تیم دکتر چمران به مقام قهرمانی ایندوره از مسابقات دست یافت و تیم شهید باهنر دوم و تیم شهید نوروزی در جای سوم قرار گرفت لازم بیادآوریست که این مسابقات با شرکت شش تیم از نیروهای مسلح و سپاه پاسداران و یک تیم از جوانان کرمان بمنظور بزرگداشت و گرامیداشت یاد شهدای اخیر در استادیوم تختی کرمان بصورت دو حذفی برگزار شد.

● **سمنان**- بمنظور انتخاب برتر فوتبال بزرگسالان استان سمنان در هفته چهارم یک دوره مسابقه فوتبال بین تیمهای فوتبال منتخب شهرستان سمنان باشاهرود در محل استادیوم ورزشی تختی سمنان با نتیجه دو برصفر به نفع تیم سمنان و تیم فوتبال منتخب شهرستان گرمسار و دامغان در محل زمین فوتبال دامغان با نتیجه یک برصفر به نفع تیم گرمسار پایان یافت.

● **گرگان**- اولین دوره مسابقات اسبدوانی کورس پاکیزه بندر ترکمن با شرکت ٤۵ اسب در چهار مرحله در میدان اسبدوانی باشگاه سوارکاری بندر ترکمن برگزار شد و مجموعاً مبلغ ۱۹۰۰۰۰ ریال جوایز نقدی به نفرات اول تا سوم این مسابقات اهدا شد.

● **تبریز**- مسابقات بسکتبال منطقه‌ای ایران با شرکت تیمهای کرمانشاه- لرستان- کردستان ارومیه- ایلام- زنجان- همدان و تبریز در استادیوم ورزشی تختی تبریز ادامه داشت و این نتایج بدست آمد. تیم کردستان با ارومیه با نتیجه ۱۰۸ بر ۸۸ بنفع تیم کردستان همدان با زنجان ۵۷ بر ٤۸ بنفع تیم همدان ایلام با لرستان ۷۹بر٦۷ بنفع لرستان و تبریز با کرمانشاه ۸۳ بر ۸۲ بنفع کرمان این مسابقات ادامه خواهد داشت.

مسابقات بسکتبال

مسابقات بسکتبال قهرمانی منطقه جنوب کشور طی مراسمی با تلاوت آیاتی از کلام‌الله مجید در سالن ورزشی غلامرضا تختی کرمان آغاز شد پس از اعلام یک دقیقه سکوت بمنظور بزرگداشت شهدا و رزمندگان اسلام دیدار بین تیمهای کهکیلویه و اصفهان آغاز شد که این مسابقه با نتیجه ۱۸ بر ۲۰ خاتمه یافت آنگاه تیمهای شیراز و کرمان رودروی یکدیگر قرار گرفتند در این دیدار تیم کرمان با نتیجه ۸٦ بر ۸۲ تیم شیراز را شکست داد در ادامه مسابقات تیم شیراز ٦۸ بر ۳۵ تیم کهکیلویه را شکست داد و تیم اصفهان ۹٦ بر ۸۰ از سد کرمان گذشت دنباله این مسابقات بین تیمهای کرمان وکهکیلویه و شیراز با اصفهان برگزار خواهد شد.

لازم به تذکر است که مسابقات بسکتبال قهرمانی منطقه سه جنوب کشور که قرار بود بین هشت تیم کرمان، شیراز، اصفهان، کهکیلویه، یزد، هرمزگان، خوزستان وایلام در کرمان برگزار شود بعلت عدم حضور چهار تیم یزد، هرمزگان، خوزستان و ایلام باحضور تیمهای باقی مانده آغاز شد و این دیدارها همچنان دنبال میشود.

نتایج مسابقات وزنه‌برداری نوجوانان کشور

دومین دوره مسابقات وزنه‌برداری نوجوانان کشور که باشرکت کلیه وزنه‌برداران استانهای کشورمان ازروز ۲۲ شهریورماه جاری درمحل سالن ورزشی شهیدحسین خان‌پور شهرستان آمل آغاز شد در دو روز اول ابتدا باحضور سرومند رئیس فدراسیون وزنه‌برداری کشورمان یکدوره کلاس مربیگری باشرکت کلیه مربیان وزنه‌برداری کشور در این شهرستان برگزار شد و بعد ازظهر دیروز وزنه‌برداران نوجوانان کشورمان دروزنه‌های ٤۸و٤٤و۵٦و۵۲ کیلوگرم بایکدیگر رقابت داشتند که نفرات اول هروزن درحرکتهای یکضرب دوضرب ومجموع مناطق ششگانه کشورمان بدین شرح انتخاب شدند. دروزن ٤٤ کیلوگرم درحرکت یک ضرب ودوضرب ومجموع حمداله دهبزاده ازمنطقه سه با ٤۰ کیلوگرم درحرکت یک ضرب ۵۵ کیلوگرم درحرکت دوضرب و ۹۵ کیلوگرم درمجموع اول

در وزن ٤۸ کیلوگرم موچهر رشیدی ازمنطقه دودرحرکت یک ضرب با ٦۵ کیلوگرم اول درحرکت دوضرب و مجموع مسعود رفیعی ازمنطقه سه اول.

در وزن ۵۲ کیلوگرم در حرکت یک ضرب علی گماری ازمنطقه سه سال ۷۲/۵۰۰ کیلوگرم اول درحرکت دوضرب علیرضا محبوب با ۸۲/۵۰۰ کیلوگرم ازمنطقه دواول درمجموع علی گماری از منطقه سه با ۱۵۲/۵۰۰ کیلوگرم اول دروزن ۵٦ کیلو گرم درحرکتهای یک ضرب دوضرب و مجموع داریوش رستمی ازمنطقه دوبا۷۵ کیلو درحرکت یک ضرب ۱۰۰ کیلو درحرکت دوضرب و۱۷۵ کیلوگرم درمجموع اول شد.از ساعت ۳ بعد ازظهرامروز نیز دردومین روزبرگزاری این مسابقات دروزنه‌های ٦۰-٦۵-۷۰-۷۵ کیلوگرم نوجوانان کشورمان ازمناطق ششگانه کشوربایکدیگر رقابت دارند و ازساعت ۳ بعد ازظهر امروز آخرین روزبرگزاری مسابقات وزنه‌برداری نوجوانان کشور که درسالن شهید حسین خانپورآمل برگزار میشود ورنه برداران ۸۲/۵ و ۹۰ و بالای ۱۰۰ کیلوگرم بایکدیگر رقابت خواهند داشت.

اطلاعیه سازمان تربیت بدنی جمهوری اسلامی ایران به مناسبت هفته بزرگداشت جنگ

سازمان تربیت بدنی جمهوری اسلامی ایران طی اطلاعیه‌ای پشتیبانی خود را از هفته جنگ و شرکت در برنامه‌های تدوینی ستاد برگزاری هفته جنگ اعلام کرد. متن اطلاعیه بدین شرح در اختیار خبرگزاری پارس قرار گرفت.

بسم الله الرحمن الرحیم

وقاتلو هم حتی لاتکون فتنه و یکون الدین کله لله

و پیکار کنید و بکشیدشان تا آنجا که هیچ فتنه‌ای باقی نماند و سرانجام دین خدا همه جا برای الله استقرار یابد.

قرآن کریم.

اینک یک سال از ظلم و تجاوز نیروهای نظامی امپریالیستی مزدور عراق می‌گذرد در این مدت هزاران شهید و دهها هزار مجروح و معلول چون دسته‌های گل تقدیم درگاه باری تعالی گردیده است.

لیکن دیگر تحمل تجاوز بیشتر از این جایز نیست هرچند امت شهیدپرور ایران تا هر زمان که ادامه جنگ ضروری بنظر رسد در مقابله و جهاد با کفر و کفار آماده است و ایستارگر. سازمان تربیت بدنی جمهوری اسلامی ایران در هفته جنگ با شرکت دربرنامه‌های تدوینی یاد شهیدان را گرامی داشته و برای رزمندگان دلیر اسلام سعادت و پیروزی آرزو می‌کند.

مسابقه های فوتبال قهرمانی ایران انجام نمیشود

فدراسیون فوتبال جمهوری اسلامی ایران اعلام کرد بعلت فرا رسیدن سال تحصیلی جدید و حضور ورزشکاران در جبهه های جنگ علیه باطل مسابقه های فوتبال قهرمانی ایران برای نوجوانان، جوانان و بزرگسالان انجام نخواهد شد. لازم بیادآوریست فدراسیون فوتبال انجام‌مسابقه های فوتبال جوانان و بزرگسالان تیمه تمام را در صورت عدم وجود مانع و مشکلی مجاز دانسته است.

تشکیل کلاسهای تنیس برای آقایان و خانمها

هیئت تنیس تهران اعلام کرد از اول مهرماه سال جاری یک دوره کلاس تنیس در زمینهای تنیس ورزشگاه شهید شیرودی روزهای فرد برای خانمها و روزهای زوج برای آقایان و نیز در زمینهای تنیس دزاشیب پارک لاله و استقلال برای آقایان زیر نظر تربیت بدنی مناطق مربوط تشکیل خواهد داد این کلاسها برای دو گروه سنی کمتر از ۱٦ سال و بالاتر از ۱٦ سال خواهد بود.

انقلاب اسلامی، راه آینده ملت ها (۱۵)

در فاصله ۱۵ خرداد ۱۳٤۲ تا ۲۲ بهمن ۱۳۵۷ مردم ایران بارها با دادن جان و مال وفاداری خود به اسلام و رهبر انقلاب امام خمینی را به اثبات رساندند. در روز ۱۵ خرداد، مردم بمجرد شنیدن خبر بازداشت رهبر به خیابانها ریختند و در برابر گلوله‌های مزدوران شاه مقاومت کردند و ۱۵ هزار نفر به شهادت رسیدند. در فاصله میان ۱۵ خرداد ٤۲ تا ۱۹ بهمن ۱۳۵٦ که روز شروع اوجگیری انقلاب بود هروقت هر فرمانی از سوی امام صادر شد مردم ایران با اینکه از رهبر خود دور بودند آنرا باجان‌ودل اطاعت کردند. در روز ۱۹ دیماه ۱۳۵٦ طلاب حوزه علمیه و مردم شهر قم درپی انتشار مقاله توهین آمیزی نسبت به امام خمینی در روزنامه اطلاعات که مانند دیگر روزنامه‌های آنزمان کاملاً دراختیار ساواک شاه بود، دریک تظاهرات اعتراض آمیز با مأموران درگیر شدند و تعداد زیادی از روحانیون و دانش‌آموزان و جوانان قم به شهادت رسیدند. در بسیاری از نقاط ایران بمناسبت هفتم و چهلم شهدای ۱۹ دی مردم به راهپیمائی و تظاهرات پرداختند و در تبریز درگیریهای سختی میان مردم و مأمورین رخ داد و تعدادی از مردم آن شهر شهید شدند. از آن پس این وقایع در مراسم هفتم و چهلم شهدای هرشهر تکرار میشد و روزبروز تعداد مردمی که با شعار «درود بر خمینی- مرگ برشاه» به صحنه میآمدند افزایش می‌یافت و این وقایع که نشان دهنده میزان عشق مردم به امام خمینی بود همچنان تا ۱۷ شهریور ۱۳۵۷ ادامه یافت تنها چیزی که در طول این مدت سبب میشد مردم عاشقانه به خیابانها بریزند و به استقبال گلوله بروند.

اعلامیه‌ها و نوارهای سخنرانیهای امام خمینی بود که از نجف و سپس از پاریس به ایران میآمد و در اسرع وقت توسط انقلابیون مسلمان تکثیر میشد و دست بدست میگشت و مردم را با وظایفشان آشنا می‌کرد. روحانیون مبارز مفاد این اعلامیه‌ها و سخنرانی‌ها را در مساجد و در راه پیمائی‌ها برای مردم تشریح می‌کردند و مردم با عشق و شور فراوان به دستورات امامشان دقیقاً عمل می‌کردند. در روز ۱۷ شهریور ۱۳۵۷ بیش از چهارهزار نفر از زنان و مردان مسلمان تهران که بمنظور اعتراض به حکومت شاه بخاطر کشتارهائی که هر روز دراین سو و آن سوی کشور میکرد درمیدان شهدای تهران اجتماع کرده بودند با گلوله‌های مأموران شاه به شهادت رسیدند و این صحنه‌های خون و حماسه تا روز ۲۲ بهمن همچنان ادامه یافت و نه تنها مردم یک قدم هم عقب نرفتند بلکه با گذشتن از جان‌ومال خود روز بروز و فعالانه‌تر وارد میدان مبارزه شدند و روزبروز برعشق و علاقه آنها نسبت به امام خمینی افزوده میشد.

نکته بسیار عجیب و معجزه آمیزی که دراینجا وجود دارد. روابط قلبی متقابلی بود که میان امام خمینی و مردم ایران همواره برقرار بوده است. چهره‌های برجسته و انقلابی روحانیت که واسطه میان امام و مردم ایران در هنگام تبعید ایشان بودند و انقلاب را در داخل کشور رهبری می‌کردند بارها این نکته را متذکر شده‌اند که بسیار اتفاق میافتاد که رهنمودی از سوی امام به ما میرسید تا به مردم ابلاغ کنیم و آنها را براساس آن رهنمود رهبری نمائیم ولی پیش از آنکه ما مردم را از نظر امام مطلع نمائیم. مردم را میدیدیم که خودشان دقیقاً همانگونه وارد عمل شده‌اند که نظر امام بوده است. این، بهترین نشانه پیوند قلبی امام و امت بود. پس از پیروزی انقلاب هم دقیقاً همین حالت ادامه یافته و هم‌اکنون نیز خواسته‌های قلبی مردم دقیقاً در بیانات و تصمیم‌گیری‌های امام منجلی است. مهم اینست که این رابطه عمیق قلبی حتی در هنگامیکه امام سالها بود که از مردم خود دور بود نیز وجود داشت. این مساله بخوبی می‌تواند رمز نفوذ عمیق امام در توده‌های مردم ایران و همه مستضعفان جهان را بازگو کند. حقیقت اینست که امام خمینی هیچگاه از متن جامعه جدا نبود و همواره با دردها و رنجها و مشکلات و محرومیت‌های معنوی و مادی مردم آشنا بوده و میباشد. آنچه سبب بی‌علاقگی و بی‌اعتنائی ملتها از دولتها است، جدائی روحی آنها از همدیگر است.

معمولاً دولتمردان بصورت تافته‌های جدا بافته و در برجهای عاج و دور از دردها و مشکلات مردم زندگی می‌کنند و حکومت را وسیله‌ای برای ارضاء امیال شخصی خود قرار میدهند. به همین دلیل است که نه آنها مردم خود را درک می‌کنند و نه مردم آنها را از خود میدانند. راه دولتها از راه ملتها جدا است.

اگر می‌بینیم که راه انقلاب اسلامی راه ملتها است دقیقاً به این دلیل است که رهبر این انقلاب برخاسته از متن مردم و غمخوار مردم است و حکومت را وسیله‌ای میداند برای خدمت به مردم و تحصیل رضایت خدا. در همین ایران پس از انقلاب هم بودهاند دولتمردانی که راه آنها راه ملت و راه خدا نبود و بزودی ملت آنها را طرد کرد و نتوانستند در قلب مردم جائی باز کنند و اگر پایگاهی بدلایل مختلف داشتند بزودی از دست دادند.

شاه معدوم هم دچار همین مشکل که مشکل همه دولتمردان بیگانه از ملت و دور از خدا میباشد بود. او که سالها توانسته بود با تزویر و قلدری بر مردم حکومت کند پس از روشن شدن مردم و آماده شدن زمینه برای انقلاب دیگر نتوانست مقاومت کند و ناچار شد علاوه بر دوری همیشگی روحی از مردم، حتی جسم خود را هم از آنها دور کند و در ۲٦ دیماه ۱۳۵۷ و با چشمانی گریان از ایران فرار کند. او در کمتر از دو سال که زمان اوج انقلاب بود چهار بار نخست‌وزیر عوض کرد، به حکومت نظامی متوسل شد و با دادن حکم نخست‌وزیری به بختیار که بظاهر چهره‌ای مبارز ولی در واقع از مهرهای پیش‌ساخته بود به تزویر هم متوسل شد. ولی بهیچوجه نتوانست مردم را فریب دهد. او حتی پس از واقعه خونین ۱۷ شهریور در پیشگاه ملت توبه نامه خواند و تعهد سپرد که دیگر مرتکب اعمال گذشته نشود ولی هرچه بیشتر تزویر کرد مردم بیشتر او را طرد کردند. او یک عمر در کاخهای افسانه‌ای به میگساری و آلودگی مشغول بود و از طریق اطرافیان متملق و چاپلوس و خیانتکارش به غارت مردم و بر باد دادن همه چیز کشور می‌پرداخت و اصولاً نمیتوانست با مردم رابطه قلبی داشته باشد. به همین دلیل بود که در روز ۲٦ دیماه ۱۳۵۷ هنگامیکه مردم خبر فرار او را از رادیو شنیدند به خیابانها ریختند و بی‌نظیرترین جشن تاریخ این نسل را در سراسر ایران برگزار کردند. هیمن مردم، هنگام ورود امام خمینی به ایران از سراسر کشور به تهران آمده و دهها کیلومتر فاصله میان فرودگاه مهرآباد تا بهشت‌زهرا، قبرستان شهدا، و همین مردم

در روز ۲۱بهمن که بختیار حکومت نظامی را در طول شبانه‌روز برقرار کرده وهرگونه عبور ومرور را در تمام اوقات ممنوع اعلام کرده بود تا بتواند به اقامتگاه امام یورش ببرد، به خیابانهای اطراف خانه امام ریختند وعلیرغم ممنوعیت اکید تجمع، با بوجود آوردن یک دیوار صخیم انسانی در اطراف منزل امام از او محافظت کردند و با این مقاومت عاشقانه سرانجام انقلاب را به پیروزی رساندند.

جز برای رهبران الهی اصولاً تاریخ چنین عشق وایثاری را در هیچ نسلی سراغ ندارد. هیچ شاعری تاکنون نتوانسته است حتی در عالم خیال وشعر وشاعری از عشقی سخن بگوید که نسل کنونی ما میان این رهبر واین ملت در عالم واقع می‌بینند. وهیچ نقاشی تاکنون نتوانسته است زیبائیهائی نظیر آنچه را که مردم ایران در صحنه‌های شور وحماسه اطاعت از رهبری امام خمینی خلق کردهاند ترسیم کند. این، تنها دست پرقدرت تکوین است که قدرت نگارش وترسیم چنین صحنه‌هائی را دارد. صحنه‌های ایمان به خدا، صحنه‌های عشق به انسانیت. صحنه‌های نبرد علیه کفر والی واستکبار وصحنه‌های بازگشت انسان به فطرت الهی خود در سایه تعالیم حیاتبخش اسلام. واینست ویژگی رهبری که «امام خمینی» نام دارد وانقلابی که انقلاب اسلامی نامیده میشود. وملت‌ها برای رهائی از ظلم وستم واستعمار واستکبار چاره‌ای جز پیمودن همین راه ندارند.

● **لحظه موعود**

۱۷ سال بود که امام خمینی وعده برچیدهشدن بساط رژیم شاهنشاهی وبرقراری حکومت اسلامی را میدادند. حکومت شاه درطول این مدت باتمام توان میکوشید تاازفرارسیدن چنین لحظه‌ای جلوگیری نماید. دستگاههای امنیتی شاه هرصدائی رادرگلو خفه می کردند ودستگاههای تبلیغاتی روابن جنایات وجنایات دیگر اووارباباش رابعنوان داروهای شفابخشی که حیات جامعه درگرو آنها است به خورد مردم میدادند. در تمام این مدت کتاب، عکس،نامه وحتی نام امام خمینی قاچاق بحساب میامد. وکمترین جریمه آن اعدام یازندان ابد بود.

در ۱٤ سالی که امام خمینی درتبعید(ترکیه وعراق) بودند ارتباط ایشان ازطریق روحانیون مبارز و دیگر مسلمانان انقلابی بطور کاملاً مخفیانه بامردم برقرار بود. امام درتمام این مدت مردم رابه استقامت ومبارزه وامید به پیروزی تشویق می کردند ونیروهای انقلابی درایران درحال تربیت عناصر انقلابی وافشای ماهیت رژیم پهلوی برای مردم بودند. و بسیاری از آنها دراین راه شهید شدند ویا سالها درزندانها وتبعید گاهها وزیر شکنجهها بسربردند

● در ۱۵ خرداد، مردم به مجرد شنیدن خبر بازداشت امام به خیابان‌ها ریختند و در برابر گلوله‌های مزدوران شاه مقاومت کردند

● پس از واقعه ۱۹ دیماه ۱۳۵٦ در قم و شهید شدن مردم در هفتم و چهلم این واقعه، مراسم هفتم و چهلم شهدای هر شهر با شهادت‌های دیگر تکرار می‌شد.

● بسیار اتفاق می‌افتاد که رهنمودی از سوی امام میرسد و پیش از آنکه روحانیون مردم را از نظر امام آگاه کنند، مردم به نظر امام عمل می‌کردند و این نشانهٔ پیوند قلبی امام و امت بود

● رابطهٔ عمیق قلبی امام و مردم، رمز نفوذ امام در توده‌های مردم ایران و همه مستضعفان است

● اگر می‌بینیم که راه انقلاب اسلامی، راه ملت‌هاست به این دلیل است که رهبر این انقلاب برخاسته از متن مردم و آشنا و با درد مردم و غمخوار مردم است

● هنگامی که مردم خبر فرار شاه را از رادیو شنیدند به خیابانها ریختند و بی‌نظیرترین جشن تاریخ این نسل را در سراسر ایران برگزار کردند

● تاریخ عشق و ایثاری که مردم هنگام ورود امام به ایران و همچنین در ۲۱ بهمن، روز حکومت نظامی بختیار در اقامتگاه امام نشان دادند، در هیچ نسلی سراغ ندارد

● هیچ نقاشی تاکنون نتوانسته است زیبائیهائی نظیر آنچه مردم ایران در صحنه‌های شور و حماسه اطاعت از رهبری امام خمینی خلق کرده‌اند.

اسناد لانه جاسوسی شماره (۸)

(دخالت‌های آمریکا در ایران -۱)

سند شماره ١٤

سری- تاریخ سند اکتبر ۱۹۷٤

خط مشی و منابع

راهنمایی هائی در مورد خط مشی فعلی در قبال ایران.

هیچ مدرک مستندی وجود ندارد که بیانیه مشخصی در مورد خط مشی آمریکا نسبت به ایران تلقی شود. در مارس ۱۹۷۳، «هیئت اداری کشور» یک شبکه بررسی با طبقه بندی سری تنظیم نمود که شامل یک سیاهه جامع پیشنهادی در باره منافع، هدفها، مسائل مربوط به خط مشی و شقوق ثانوی و سیاستهای توصیه شده بود. این شبه بررسی بطور غیر رسمی در سطح اداره کل تصویب گردید اما هرگز در جریان تصویب رسمی قرار نگرفت و از بین جهت تعهد رسمی ببار نیاورد.

در خصوص مساله خاص سیاست تسلیحاتی، «قسمت هدایت کننده کشور» برای تیم بررسی دو یادداشت NSC تحت عنوان «پیگیری مذاکرات رئیس جمهور با شاه ایران» به ترتیب مورخ ۱۵ ژوئن و ۲۵ ژوئیه ۱۹۷۲ تهیه نمود. این یادداشتها خطاب به وزارت های خارجه و دفاع (آمریکا) فروش اسلحه و تجهیزات به ایران و قرار دادهای کمکی فنی نظامی مربوطه را تصویب می‌کرد.

منافع ایالات متحده:

مکان استراتژیکی ایران، قدرت سیبی آن میان کشورهای خلیج فارس، صنایع داخلی و بازار داخلی بورژوازی آن، این کشور را یک منطقه بسیار با اهمیت برای ایالات متحده، در حال حاضر و برای یک آینده قابل پیش بینی نموده است. ما احتیاج به یک ایران دوست و مستقل و ایمن و با ثبات داریم که هم بتواند وهم بخواهد که یک نقش مسئولانه و سازنده در منطقه بویژه در خلیج فارس بازی کند. ما نیاز مبرم به دسترسی به راه هوائی ایران و ترکیه، که واسطه میان اروپا و شرق برای هواپیماهای نظامی و تجاری ما باشد و نیز به بنادر ایران جهت کشتیهای نیروی دریائی و بازرگانی خود داریم.

ما نیاز داریم که از قلمرو ایران برای تسهیلات ویژه نظامی و اطلاعاتی خود استفاده مداوم بعمل آوریم که بخاطر ملاحظات جغرافیائی گذشته از امکانات سیاسی، نمی تواند، در جای دیگری با آثار همانند باشد.

منافع اقتصادی ایران عمده است بازار ایران، که مرتبا توسط درآمد نفت تامین میشود، برای کالاها و خدمات آمریکا به سرعت در حال گسترش است. طی دو هفته گذشته بیش از هفت بیلیون (میلیارد) دلار بصورت قرار داد امضاء شد. همینطور آب و هوای ایران مناسب سرمایه گذاری بخش خصوصی ایالات متحده، که اینک به ارزش ۵۰۰ میلیون دلار تخمین زده میشود و انتظار میرود که به سرعت تا چندین میلیارد دلار افزایش یابد، است. ایران یکی از منابع اصلی نفت و گاز طبیعی برای کشورهای OECD اروپائی و ژاپن بوده است و نیز برای ما واجد اهمیت روز افزونی می‌باشد. ما نفع ریادی در دسترسی قابل اطمینان به نفت و منابع معدنی ایران به قیمتهای مناسب جهت خود و دوستانمان داریم.

منافع ایالات متحده در ایران در سالهای اخیر گسترش یافت و شکوفا شد. و این امر، قسمتی بخاطر طرز تفکر شاه در مورد مفید بودن ایالات متحده برای کشورش بود. در صورت مرگ یا عزل شاه، ممکن است دید رژیم جانشین بدین نحو نباشد. بعلاوه، نزدیکی روابط ایران و آمریکا می‌تواند یک مسئله قابل بهره برداری برای عناصر رادیکال و ضد رژیم باشد لذا ایالات متحده یک توجه اساسی در ثبات بلند مدت ایران تحت حکومتهای مسلطا دوست نسبت به آمریکا دارد که احتمال نداشته باشد بر علیه ما اقدام کنند. بهمین دلیل به نفع ایالات متحده است که رفتار دوستانه‌ای میان مردم ایران نسبت به آمریکا پرورش و ادامه یابد.

هدفهای ایالات متحده:

هدفهای آمریکا که ناشی از منافع فوق الذکر است، به ترتیب زیر می‌تواند تنظیم شود:

- تقویت و کمک به توانائی وخواست ایران برای داشتن یک نقش ثابتات ومسئولانه در امور بین‌المللی، بخصوص در خلیج فارس
- برقراری روابط دو طرفهٔ نزدیک وتعاونی بوسیلهٔ ادامهٔ دسترسی دوستانه به تصمیم گیریدگانی که در مورد منافع آمریکا موثرند.
- ابقای دسترسی بلاشکال به کریدور هوائی ایران- ترکیه و بنادر ایران.
- تامین برقراری ونگهداری واستفادهٔ بلامانع از تسهیلات اطلاعاتی و نظامی در قلمرو ایران.
- تامین دسترسی به بازار ایران جهت کالاها و خدمات آمریکا و برقراری یک جو مساعد برای سرمایه گذاریهای بخش خصوصی آمریکا
- تامین دسترسی قابل اطمینان به نفت ومواد معدنی ایران به قیمتهای قابل تحمل از برای خودمان وسایر اعضای OECO
- تشویق ایران به تجدید جریان ازدیاد درآمد حاصل از نفت به نحوی که اثر نامطلوب قیمتهای بالاتر نفت را در موازنهٔ پرداختهای کشورهای مصرف کننده، مجمله ایالات متحده، به حداقل برساند.
- کمک به ثبات داخلی سیاسی ایران در بلند مدت وگسترش رفتار مطبوع میان ایرانیان نسبت به آمریکا.

شرایط ایران بطور اساسی مساعد تعقیب این هدفهای خط مشی می‌باشد. شاه قویاً طالب آن چیزی است که می‌خواهد ایران در زمان حیاتش به آن برسد، و این خواست لااقل تا یک اندازهٔ معین متمم خواست ما است. خواه ایران به موقعیت «قدرت جهانی» که جزء آمال بزرگتر شاه است، برسد یا نرسد، هدف عمدهٔ او یک جامعهٔ با ثبات ومتجدد است که چه از نظر نظامی و چه ازنظر صنعتی قوی باشد. مهمتر از همه، واضح است که شاه از آمریکا انتظار دارد که نقش اصلی را در کمک به

جمهوری اسلامی
ارگان حزب جمهوری اسلامی

صفحه۱۲
روزنامه سیاسی- اجتماعی صبح
صاحب امتیاز- سید علی خامنه‌ای

یکشنبه ۲۹شهریور ماه ۱۳۶۰- ۲۱ذیعقده ۱۴۰۱-
۲۰سپتامبر ۱۹۸۱- شماره ٦٦٤ سال سوم
منطقه پستی ۱۱- خیابان سعدی جنوبی- شماره ۵۷۱- صندوق پستی ۲۱۳۰- تلفن ۳۰۲۰۱۸- ۳۰۲۰۱۴- ۳۰۴۷۴۳- ۳۰۲۰۰۴

ساعات شرعی
اذان ظهر- امروز ساعت ۱۱ و ۵۹ دقیقه
اذان مغرب- امشب ساعت ۱۸و۲٦ دقیقه
اذان صبح - فردا ساعت ٤و۲۰ دقیقه
طلوع آفتاب - فردا ساعت ۵و٤۷ دقیقه

شهید مظلوم آیت ا... دکتر بهشتی:

رئیس جمهور باید وقتی افراد و اعضاء جامعه به رفتار او می‌نگرند، احساس اعتماد و اطمینان کنند

شهید رجائی، رئیس جمهور منتخب امت:

باید معیارهای اسلامی هرچه بیشتر رعایت شود

شهید حجت الاسلام دکتر باهنر نخست وزیر محبوب امت:

رئیس جمهور باید از بین توده مردم برخاسته باشد

پیام حضرت آیت‌ا.....منتظری خطاب به مردم مسلمان کشورهای اسلامی:

تائید و تقویت جبهه اسلامی ضد صهیونیستی بر همه واجب است

درارابطه باقیام مردم مسلمان ومستضعف کشورهای اسلامی خصوصاً مصر این پیام دیروز ازسوی حضرت آیت‌الله منتظری خطاب به مردم قهرمان این کشورها فرستاده شد.

بسم‌الله الرحمن الرحیم

ومالکم لاتقاتلون فی‌سبیل‌الله والمستضعفین من الرجال و النساء والولدان الذین یقولون ربنا اخرجنامن هذا القریه الظالم اهلها ملت مسلمان مصر علماء روحانیون، ائمه جمعه وجماعات خطباء دانشجویان و دانشگاهیا ،برادران و خواهران مسلمار درهمه کشورهای اسلامی ایدهم الله تعالی

اکنون که پیام انقلاب عظیم اسلامی ایران علی‌رغم کارشکنی‌های ابرقدرتها وبخصوص شیطان بزرگ آمریکا به گوش ملل ریرستم رسیده، اولین ثمره و نتیجه آن درکشورهائی نظیرمصر، سودان، تونس و یمن شمالی ظاهرگشته و میبینیدکه حرکت اسلامی شمابرادران وخواهران مبارزازمحدوده قشرخاص وگروه معینی خارج ٌمده وروبه شکوفایی وگسترش می‌باشد. ملت و دولت اسلامی درایران ازآنجا که خود سالها گرفتار یک سلطه ضد اسلامی بوده به جریانات وتحولات سیاسی کشورهای زیرسلطه ومحروم شما کاملاً آگاهی داردوخود رادرسرنوشت شماسهیم و شریک می‌داند وباکمال اخلاص وآمادگی حاضر است تجربیات انقلابی خودرادراختیار مسلمانان جهان وتمام ملل زیرستم استعماربین‌المللی قراردهد. برادران و خواهران مسلمان. رمز اصلی پیروزی انقلاب اسلامی ماعامل دین و اتکاء به خدای بزرگ و الهام ازمکتب حیات بخش اسلام بودکه توانست درسایه رهبری صحیح و قاطع حضرت امام خمینی مدظله‌العالی تمام اقشاروطبقات رامتحد سازد.

بدیهی است چنین ایدئولوژی الهی بااین قدرت وشمول می‌تواند یک میلیارد مسلمان جهان راعلی رغم اختلافات نژادی ، قومی و رنگ و زبان به حرکت درآورده وبرمحورقومی واصیل کلمه توحید وتوحید کلمه به تلاش ومبارزه دعوت نمایدوهرگز محدوده پیام و تاثیرآن منحصر به کشورایران نخواهد بود. این مکر وحیله دشمنان اسلام و استقلال مسلمین است که توسط بوقها و روزنامه‌های وابسته به صهیونیسم وآمریکاچهره ملکوتی انقلاب ماراتحریف کرده ومیکوشد آنرا یک انقلاب محلی و نژادی معرفی کند، مبادافکر آن درسایرجوامع زیرسلطه جوانه زند و ملل ضعیف بیدارشوند وجلو غارت منابع مادی و معنوی خودرابگیرند.

رژیم شاه معدوم ممکن است انگیزه انقلاب را درعده‌ای راحت طلب وغیر انقلابی ضعیف ساخته وآمال را با تغییرات سطحی ومهره‌های وقول وقرارهای امریکا به سازش کاری بکشد ودیگر قهرمان سازی عناصر وابسته که با صلاحدید رژیم، به ظاهر درسلک مخالفین درآیند و احیانا دستگیر هم بشود وآنگاه انقلاب را به سمت غرب یا شرق بکشد. امت انقلابی ما با آگاهی سیاسی خود وبا درایت وروش‌بینی مقام رهبری انقلاب ازاین دومرحلهٔ خطرناک به نحو احسن گذشت وخط سازش‌کاران وفرصت‌طلبان و عناصر وابسته را برای همیشه رسوا وار صحنهٔ سیاسی کشور خارج نمود.

امروز اسلام مسئولیت بزرگی بردوش ملل مسلمان و بویژه ملت بزرگ مصر بخصوص روحانیون وعلما دین نهاده، درشرایطی که رژیم نژاد پرست اسرائیل پس از بستن پیمان استراتژیک با امریکا در آخرین توطئه خود دست به کتوهین وتخریب قبلهٔ اول مسلمین زده و با نقشه‌های شیطانی درفکر نابودی آن است وسران بسیاری از کشورهای عربی به ظاهر سکوت ودرباطن همکاری می‌نمایند، وظیفه رجال مذهبی وسیاسی بس سنگین است ضرورمتایید وتقویت جبهه اسلامی ضد صهیونیستی که جمهوری اسلامی ایران برآن اصرار دارد، برتمام کسانی که کمترین احساس وعلاقه‌ای نسبت به اسلام عزیز دارند واجب ولازم است. برحجاج است که ازاین موقف عظیم‌الهی به احسن وجه درجهت شناساندن انقلاب اسلامی وتحقق جبهه اسلامی ضدصهیونیستی استفاده کرده ومراسم حج را هرچه باشکوهتر وزنده‌تر درراه اعتلاکلمه توحید و خذلان ونابودی کفر واستکبار جهانی بجای آورند وازهر وسیله‌ای برای اثبات مظلومیت خود ورساندن پیام انقلاب اسلامی بهره‌برداری نموده جهان اسلام را متوجه موقعیت خود درتاریخ وخطر امریکا وصهیونیسم وسایر ابرقدرتها بنمایند امروزکه کشورهای اسلامی با قدرت سیاسی واقتصادی نفت که در دست دارند می‌توانند غرب وامریکا را بزانو درآورند، برعکس خودرا اسیر وذلیل آنها کرده‌اند برملتهای اسلامی است که با وحدت کلمه واتکاء به الله قیام کنند وزمام کشورهای اسلامی ومنابع مادی ومعنوی خودرا دردست گیرند.

ازخداوند سبحان مجد وعظمت اسلام ومسلمین ونابودی کفر جهانی وغارت‌گران بین‌المللی را خواستارم.

والسلام علی من التبع الهدی

٦۰/٦/۲۸-حسینعلی‌منتظری

نطق مهم رئیس مجلس شورای اسلامی درمجلس مالزی

این جنگ به مردم ما آموخت که از آمریکا و شوروی هم نترسند

حجت‌الاسلام والمسلمین هاشمی رفسنجانی رئیس مجلس شورای اسلامی ساعت۱۰ صبح دیروز باسیدنصیراسماعیل رئیس مجلس مالزی درمحل مجلس ملی مالزی دیداروگفتگو کرد.

بگزارش خبرنگاراعزامی خبرگزاری پارس به مالزی رئیس مجلس مالزی ضمن دادن توصیحاتی پیرامون روابط حاجی مالزی باکشورهای دیگردرمورد رابطه کشورش بارژیم اشغالگر قدس گفت: دولت مالزی هیچگونه رابطه‌ای بااسرائیل ندارد وحتی ازشرکت اسرائیلیها درمسابقات ورزشی نیز جلوگیری بعمل می‌آورد.

رئیس مجلس مالزی درمورد رابطه کشورش بافلسطین گفت: مادرصدد هستیم تاسفارتخانه فلسطین درمالزی تأسیس شود.

وی سپس بااشاره باجنگ عراق باایران اظهارامیدواری کردتاتمام مسلمانان جهان باهم متحدشودوبرعلیه دشمن اصلی مسلمانان یعنی اسرائیل به مقابله بپردازند.

بگزارش خبرنگاراعزامی خبرگزاری پارس رئیس مجلس شورای اسلامی درپاسخ سخنان رئیس مجلس مالزی مطالبی بدین شرح بیان کرد:

بسم الله الرحمن الرحیم

خوشحالم که جناب عالی به نکته‌ای اشاره کردیدکه می‌تواند بیشتر نظر ایران رابازکند.

سال گذشته درماههای اول جنگ به الجزایرسوریه لیبی و لبنان رفتم درالجزایربه رهبران این کشورمطلبی گفتم و دراین مدت هروقت باسران دیگرکشورهای اسلامی ملاقات کردم این مطلب راگفتم ولی هنوز کسی جواب درستی به من نداده است و خوشحال میشوم اگرجنابعالی یک جواب روشنی به من بدهید. همانطورکه اشاره کردیددشمن موجود مادرمنطقه اسرائیل است که البته پیش ازاسرائیل آمریکا است، غرب است و تاحدی شرق که این کشورارادرامن ماخلق کرد.

انقلاب اسلامی ایران اگرهیچ کاری نکرده بودهمین که شاه راازمنطقه بیرون کردکه بزرگترین حامی اسرائیل بودبرای شکست اسرائیل بزرگترین گام رابرداشت شماحالا می‌خواهید راجع به سفارت فلسطین بحث بکنیددرحالیکه مادوسال و نیم پیش به فلسطین سفارت داده‌ایم درایران. ازقمام موقع مابابیروی کم باشاه مبارزه میکردیم و برای فلسطینی‌ها پول جمع میکردیم و برایشان می‌فرستادیم.

وقتی که عراق به ماتجاوز کردماازکشورهای اسلامی یک توقع داشتیم و آن این بودکه یابه وظیفه اسلامی عمل کند و یابه وظیفه قانون بین‌المللی. اسلام باصراحت می‌گوید متجاوز باید بوسیله مسلمانهای دیگرتحت فشارقرارگیردوکشته بشودتابه امرخدابرگردد،واضح است که عراق درخاک ماست البته عراق مطالبی راعنوان میکندکه همه آنها دروغ است آنچه مسلم است این است که عراق تجاوز کرده و هنوز هم درخاک ماست و مابه هرکس که به ایران آمدگفتیم به شماوکالت میدهیم. بروید و تحقیق کنید اگرماتجاوز بودیم مارامحکوم کنید و خسارت جنگ راازمابگیریدواگرعراق متجاوز است عراق رامحکوم کنید و خسارت جنگ راازعراق بگیرید. به الجزایروکمیسیون صلح نیز که نماینده شماهم درآنجابودهمین نکات راگفتیم هاشمی رفسنجانی خطاب به رئیس مجلس مالزی گفت: اشاره کردیدکه دوکشورمسلمان باهم می‌جنگند شمااگردرمنزل خودتان یکی ازبچه‌هایتان به بچه دیگرظلم کنندآیاساوی است هردوبچه رابهم نصیحت کنیداگراینجوربکنیدشمابه ظالم همیشه امتیاز و به متجاوز مدال داده‌اید.

ما می‌گوئیم شمامسلمانید طبق قانون قرآن وحکم قرآن بامتجاوز حنزف بنزنید جلوی متجاوز را بگیریدواین درست نیست که ماوقتی یک مسلمان به مسلمان دیگرتجاوز کردظالم و مظلوم رابهم نصیحت بکنیم.

ما کشورهای اسلامی باید به قوانین اسلامی عمل کنیم و هرجا مسلمانی به مسلمان دیگری تجاوز کرددسته جمعی برویم و دست متجاوز رابشکنیم اگراین کاررابکنیم درهیچ جای دنیای اسلام جنگ نمیشود درحانواده اگربچه متجاوز راتنبیه بکند دیگرمتجاوز تشویق نمیشود ولی اگرباظالم و مظلوم مساوی برخورد کند دیگری هم تشویق میشود ماالبته اینجا نیآمده‌ایم که ازشمابخواهیم موضع خاصی بگیرید ممکن است شمامعدوراتی داشته باشید اما چون ازمن سئوال کردید باید بگویم موضع ماکاملاً روشن هست مامظلومیم رمیس ماتصرف شده وهزاران نفرازماکشته شده‌اند البته عراق هم کشته داده امامقصر خودش است زیرابه خانه ماتجاوز کرده است مامقصر نیستیم و تنهادفاع کردیم.

وی افزود: دراین جنگ نیروهای زیادی ازدوکشور مسلمان که بایستی بااسرائیل می‌جنگیدند ازبین رفتند. عراق مسبب ومقصر این جنگ است و این برای مایک مقداری غصه و رنج داردکه مسلمانها بنشینندوازماپخواهند و باعراق کنارببائیم اگرمااین کاررا کردیم آیاآنوقت حکم اسلام عمل شده است؟

گر درحالیکه آنها درخاک ما هستند ماآتش بس را بپذیریم چه خواهد شد؟ بعدا چه کسی اینها را بیرون می‌کند؟ و فردا اگر خواستیم اینها را بیرون بکنیم می‌گوئید شما جنگ را شروع کردید.

اگر دزد به خانه شما آمد آیا صبر می‌کنید تادزد درخانه بماند و بعدا می‌آئید باو قرارداد می‌بندید؟

خوب دزد درخانه است باید بیرون برود بهرحال ما به عنوان یک مسلمان مکتبی انقلاب کردیم، خودمان رامسلمان میدانیم و حالا داریم به وظیفه اسلامی عمل می‌کنیم و چون به امرخدا از کشور اسلامیمان دفاع می‌کنیم خودمان را مظلوم و برای دفاع، محق می‌دانیم و خدا را قادر میدانیم که از ما دفاع بکند وتابحال هم ثمره آن رادیده‌ایم. ین جنگ اگر چه خسارات زیادی به ما وارد کرده اما ملت ما را چون فولاد آبدیده کرده است مردم ماز ین جنگ تجربه‌ای آموخته‌اند که دیگر ا ر آمریکا و شوروی هم نمی‌ترسند واگر شوروی به کشور ما حمله بکند ما مثل کوه می‌ایستیم و هیچ نیرویی مملکت ما رانمی‌تواند شکست بدهد و دنیا هم این رافهمیده است. رئیس مجلس شورای اسلامی افزود:

اکثر کشورهای منطقه مثل کشورهای خلیج‌فارس مصر، اردن، پادشاهی عربستان، مراکش، و در واقع شوروی، آمریکا، انگلستان، فرانسه، همه به عراق کمک کردند و ما تنهای تنها جنگیده‌ایم.

و غیر ر دو سه کشور کمکهای کمی به ما کردند و آن هم کمک مجانی نبود ما با مشکلاتی که بعد از انقلاب ،اشتیم بشان دادیم که آسیب ،ایدیریم و ما این جنگ را با پیروزی پایان میرسانیم و خداوند نصرتش همین است و ما مصور خدا و تحت حمایت او هستیم شماها هم وظیفه‌ای دریدد به عنوان یک مسلمان می‌توانید وظیفه‌تان را انجام دهید گر هم ندهید چنانچه تاباحال وظیفه‌ها انجام نشده جواب خدا را خود شماها خواهید داد.

ما بعنوان یک مسلمان غیر از امر به معروف و نهی از منکر کاری نمی‌توانیم بکنیم موضع خودمان را هم گفته‌ایم و همین حالا خدمت شما عرض می‌کنم شما بعنوان عضو کمیسیون صلح، از طرف من که رئیس مجلس ایران هستم وکیل هستید، هرکمیسیونی را که مایلید تعیین کنید تا تحقیق کرده و متجاوز را ولو ما باشیم تنبیه کند و خسارت را برای مظلوم بگیرد ما هیچ چیز دیگری نمی‌خواهیم ما نمی‌خواهیم بجنگیم، سربساز عراقی با سرباز ایرانی برای ما فرقی ندارد الان بیش از دویست هزارعراقی در کشورما پناهنده هستند آنها هم مثل سربازان ما هستند اگر همه ارتش عراق هم به ما پناه بیاورد ما با آنها مثل افراد اسرائی رفتارمی‌کنیم فرقی برای ما ندارد سربازان ما در میدانهای جنگ مجروحان عراقی را به دوش می‌کشند و به حیمه‌ها می‌آورند و خون خودشان را به سربازی که با آنها جنگیده تزریق می‌کنند و جانش را نجات میدهند. ولی برعکس آنها سرای ما را شکنجه میدهند در حالیکه اسرای آنها درحالیکه ما میهمانند اسرای ما در عراق اکثراً غیرنظامی و ساکنین شهرهای مرزی می‌باشند اما اسرای آنها همه سرباز و نظامی هستند و هرکدام که تسلیم بشوند در کشور ما آزادند.

پس از پایان سخنان حجت‌الاسلام المسلمین هاشمی رفسنجانی رئیس مجلس مالزی در پاسخ گفت: «مسائلی که شما مطرح کردید قابل بررسی است و در مورد پیشهادی که دادید که تا هیئتی برای تحقیق تعیین کنم این کار باید کانال خود و توسط هیئت کنفرانس اسلامی صورت گیرد.

به گزارش خبرنگار اعزامی خبرگزاری پارس آقای رفسنجانی پس از بازدید از مجلس مالزی به محل نخست وزیری مالزی رفتند و در آنجا یکی از مسئولین راجع به اوضاع جغرافیائی و اقتصادی مالزی توضیحاتی داد.

براساس این گزارش رئیس مجلس شورای اسلامی سپس از مسجد ملی شهر «کوالالامپور» دیدن کرد و پس از بازدید از قسمتهای مختلف این مسجد درمراسم نماز جماعت که به امامت امام جماعت مسجد اقامه شد شرکت کرد آقای رفسنجانی سپس در یک مصاحبه مطبوعاتی به پرسشهای چند روزنامه معتبر کوالالامپور پاسخ گفت.

گزارش خبرنگار خبرگزاری پارس حاکیست که بعدازظهر دیروز هیئت ایرنی از دانشگاه ملی شهر کوالالامپوردیدن کرد.

قرارامت حجت‌الاسلام رفسنجانی امروز قبل از عزیمت به‌ایران دریک مصاحبه مطبوعاتی در محل هتل هیلتون کوالالامپور شرکت کند.

دادستان انقلاب تهران:

جزای کسانی که درتظاهرات مسلحانه شرکت کنند اعدام است

بعد ا ز ظهر دیروز آیتا... گیلانی حاکم شرع و آقای اسدا... لاجوردی دادستان انقلاب اسلامی مرکز در یک مصاحبه مطبوعاتی و رادیو تلویزیونی شرکت کردند و به سئوالات خبرنگاران پاسخ گفتند ابتدا خبرنگار ما سئوال کرد: پس از انفجارات و ترددهای اخیر مردم مسلمان و انقلابی ایران با ارسال نامه و طومار و برپائی تظاهرات خواستار قاطعیت بیشتر در مقابل ضد انقلاب شده‌اند دادستانی برای پاسخگوئی به این خواست امت چه اقدامی تاکنون انجام داده و درآینده چه برنامه‌ای دارد؟

آقای لاجوردی:

بسم‌الله الرحمن الرحیم وظیفه دادستانی کشف و شناسایی عوامل مزدوری است که در جمهوری اسلامی ایران مشغول توطئه هستند و تمام تلاش و کوشش خود را در این جهت مبذول میدارد تا عوامل محرب را شناسایی و دستگیر کند و بحمدالله تاکنون بسیار موفق بوده است و این خواسته بحق مردم که لازم است گروهکهای مزدور آمریکایی که تصمیم براندازی نظام جمهوری اسلامی ایران را دارند به این خواسته بحق پاسخ مثبت خواهد گفت و کلیه عناصر را شناسائی و به دادگاه عدل اسلامی خواهد سپرد تا به کیفر خود بترسند در این رابطه تعداد کثیری از خانه‌های تیمی و رهبران عملیات و فرماندهان عملیات و سرنیپها و سراکیپها را شناسایی و دستگیر کرده و بدادگاه سپرده و دادگاه هم حکم عدل اسلامی را دربارهشان اجرا کرده است و امیدواریم این حربه اینها که مقدار اندکی بیش نیستند اینها را هم شناسایی کنیم و به دادگاه بسپاریم و دادگاه هم حکم اسلامی را اجرا کند. مجدداً خبرنگار ما پرسید:

اخیراً در بعضی از نقاط تهران مشاهده شده است که منافقین مسلحانه تظاهرات میکنند که این امر باعث عدم امنیت در سطح جامعه شده است برای پیشگیری شدیدتر و قاطعانه‌تر با این افراد فریبخورده چه اقداماتی به عمل آورده‌اید؟

آقای لاجوردی: باید صریحاً خدمت مردم ایران عرض کنم که دادگاهها و دادستانی انقلاب مصمم هستند که جلوی هر نوع عدم آرامش و سلب امنیت را بگیرند و امنیت حقیقی را به مردم باز گردانند و اگر کسی که کوچکترین عمل مسلحانه‌ای بخواهد انجام دهد باشدیدترین کیفر مواجه خواهد شد.

سازمان آمریکائی منافقین که تعدادی از فرزندان این مرز و بوم را فریفته است و اسلحه بدست اینها داده و در حیابانها بوسیله اسلحه و همراه با سلاح گرم یا سرد دست به تظاهرات میزنند اینها را ما شناسایی کرده و دستگیر کردیم و همین روز گذشته تعداد زیادی از اینها را بدادگاه سپردیم و دادگاه حکم اعدام را صادر کرد و روز گذشته آنهارابه جوخه آتش سپردیم.

من صریحاً به پدر و مادرها هشدار میدهم شدیداً مراقب فرزندانشان باشند ما می‌دانیم که این بچه‌ها فریب میخورند همچنانکه وقتیکه در دادگاه می‌آیند یک روز بعد از دستگیری از کلیه مواضع خود اظهار ندامت میکنند ولی دیگر این ندامتها سودی ندارد.

اگر کسی برادر پاسداری را مورد هدف گلوله قرار داد و قصد سرنگونی جمهوری اسلامی را دارد دیگر راه بازگشتی برای او باقی نیست جز اینکه اعدام شود تا درس عبرتی برای دیگران باشد ما قاطعانه در برابر این نوع حرکتهای ضد انقلابی خواهیم ایستاد و به اینها اجازه نخواهیم داد که بوسیله تعدادی فریبخورده، عاقل ناگهان اساس جمهوری اسلامی ایران متزلزل شود و این وظیفه اسلامی و انقلابی ماست که از دستاوردهای انقلاب مان حراست کنیم و به این عوامل محرب و مفسد امکان ندهیم که با بچه بازیهائی که راه می‌اندازند جمهوری‌اسلامی را در مخاطره قرار بدهند و امنیت مردم را سلب کنند امیدواریم انشاء ا... دیگران که هنوز دستشان آلوده به این جنایات نشده است از این اعدامها درس عبرتی بگیرند و بدانند که اگر در تظاهرات مسلحانه دستگیر بشوند جز اعدام‌کیفر دیگری نخواهند داشت.

س : تعدادی از این منافقین وقتی دستگیر میشوند از فرصت استفاده کرده و توبه می کنند و پس از آزادی دست به جنایتی مانند بمب گذاری در حزب جمهوری اسلامی و نخست وزیری و دادستان انقلاب می رسد چه ضوابطی برای مسجل شدن توبه این منافقین وجود دارد که شما از آن استفاده کنید و آنها را آزاد می سازید و باز چه تصمیماتی برای‌بیشتر مسجل شدن توبه این منافقین [illegible]

آیت ا... گیلانی: بسم الله الرحمن الرحیم- توبه در اسلام که از ضروریات شمرده شده است در قرآن سوره ای هم بنام سوره توبه داریم در ۱۲ جای این سوره ذکر توبه شده است و پذیرفتن توبه وشروط توبه کنده هم در اخلاق و هم در فقه مطرح شده است. آنهایی که گرفتار میشوند و در دادگاه متهم میشوند

اگربه نص قرآن کریم محارب هستند بعدازدستگیری توبه آنان پذیرفته نمی‌شود و قبل ازآنکه دادستانی وحکومت به این جنایتکاران برسد اگرتوبه کنند، توبهشان پذیرفته است امامحارب بعدازدستگیرشدن توبه‌اش پذیرفته نمی‌شود وکیفرهمان کیفری است که قرآن بیان می‌کند. کشتن به شدیدترین وجه، حلق آویز کردن به فضاحت بارترین حالت ممکن و دست راست و پای چپ انهابریده شود. اماآنهایی که به حکومت عادل حمله کرده‌اند و برای برانداری این حکومت توطئه می‌کنند راه توبه برای انهابازاست اگردست به اسلحه نبرده باشند (آنهایی که درخیابان نظاهرات مسلحانه کرده باشند که محارب هستند) ودرغیرحالت مسلحانه دستگیرشده باشند کشتن انها جایز است ولی اگرتوبه کنندکه یقین داشته باشیم که درست برگشته‌اند این توبه پذیرفته است انهایی که اسیرمی‌شوند وبرای دادگاه آورده می‌شوند بعدازاین همه جنایات وظلمها که دادگاه تشخیص داد، پذیرفتن توبه اینهاخیلی کارمشکلی است مگر اینکه حاکم شرعی علم پیداکند.

ای فرزندان نازود است شمامی‌توانید قبل ازدستگیری خودتانرابه محاکم صالحه معرفی کنیدتاتوبه و عنابه شماقبل ازدستگیری وروشن شدن اینکه شماواقعاً برگشته‌اید، پذیرفته شودویکی ازعلامت توبه این است که اسرارسازمان و مراکز تسلیحاتی رانشان بدهید. اگربرگشتید فکرمی‌کنم خیلی کارتان آسان می‌شود.اسلام اجازه میدهدکه اینهاراکه درخیابان تظاهرات مسلحانه می‌کنند دستگیر شوند و در کنار دیوار همانجا آنها را گلوله بزنند ازنظراصول فقهی لازم نیست به محاکم صالحه بیاورند برای اینکه محارب بودند. این رامی‌گویم که بدانند که حکم قرآن و اسلام این است ولی همانطورکه امام هم فرمودند اینهارابابد به محاکم صالحه تحویل دهد. اسلام اجازه نمی‌دهد که بدن مجروح اینگونه افراد باغی به بیمارستان برده شود بلکه باید تمام کشته شوند.

س: اخیراً بعضی ازهواداران گروهکها که دررابطه باکوکتل [illegible]

ادعا کردند که چنانچه باگروهک متبوع خودهمکاری نکنند، ازطرف آن گروه تهدید به مرگ می‌شوند درصورت تائید این موضوع بفرمایید چنانچه اینگونه افرادماجرای تهدیدخودراتوضیح دهند ازطرف دادستانی ازآنان حمایت خواهد شداگررهنمودی دراین مورد دارید بفرمائید.

آقای لاجوردی:

ماحتی موردی داشتیم که یکی ازاین آقایان هوادارتوبه کرده بودوقتی سازمان متوجه می‌شود که اوتوبه کرددوباره به اوتدکرمی‌دهد وبارسوم اعدامش می‌کند . مادربازپرسی‌هایی که بعمل آوردیم اکثراً این ادعا رامی‌کنند که اگرمایخواهیم توبه کنیم موردتهدیدقرارگرفته‌ایم امایاید این برادران بدانندکه کسانی که توبه کنندوبه آغوش ملت برگردند جمعیت مر ا ایران پشتیبان آنهاخواهند بود. اینها درآغوش مردم قرارمیگیرند وهمه مردم ایران حامی آنهاخواهند بودونیازی نیست که دادستانی ازآنهاحمایت کند منجمله سپاه پاسداران و کمیته و سایر ارگانهاودادستانی همچنانکه دادستانی حافظ جان و مال مردم ایران است و باید باشدوحافظ جان برادرانی که توبه می‌کنند نیزخواهد بودوارهمان نیروی عظیم لایزال مردم به نفع آنان استفاده خواهد شد. آنهایی که می‌خواهند توبه کنند و به آغوش اسلام برگردند به آنهابگویم که ازسازمان چیزی باقی نمانده است زیادوحشت نداشته باشندیکی ازویژگیهای تروریسم این است که وقتی چند عمل انجام می‌دهند یک مقدارپرستیژ قلابی پیدامی‌کند. مثلاً شمامی‌بینیدکه دریک هفته۵،٦ ترور صورت میگیرد کسانی که درمتن جریان نیستند فکرمی‌کنند این چند ترور مال یک جمعیت چندهزارنفره است و حال که اینطورنیست یک فردی که دست به یک عملی می‌زند وازآن عمل سالم فرارمی‌کند درعمل دوم هم شرکت می‌کند، درعمل سوم هم شرکت می‌کند، ماموارد رادارایم و یک تیم٤ ویا۵ نفره٦ ترور موفق داشته است و فعلاً مشغول پس دادن بازپرسی هستند. بنابراین اینچنین نیست که اگرشمامی‌بینیدچندترورپاآتش سوزی صورت می‌دهند توسط یک سازمان بسیارگسترده باشدنه ا... حنت... نیست

مادراینجامواردی داریم که یک نفردرحدود۹ مورد کوکتل اندازی شرکت کرده است این ازویژگیهای سازمان است که مخفیانه عمل می‌کند و این چنین پرستیژ غیرواقعی پیدامی‌کند برادرانی که می‌خواهند توبه کنند بدامن مردم بازمیگردند و ضمیمه ۳٦ میلیون مردم حزب‌الهی ایران خواهند شدکوچکترین وحشتی نداشته باشندودادستانی باقاطعیت هرچه تمامترازاینهاحمایت خواهدکردوهم کسانیکه اینهاراتهدیدمی‌کنند به جزای عملشان خواهدرساند.

ما از چنین برادرانی اگر چنانچه مورد تهدید قرار گرفتند می‌خواهیم که به دادستانی اطلاع بدهند و اطلاعات فرد تهدید کننده را دراختیار دادستانی بگذارند تا دادستانی او را دستگیر و به‌کیفر برساند.

س: دررابطه با توطئه‌هایی که گروهکها در بعضی موارد در شهرها تدارک می‌بینند و عوامل آن دستگیر می‌شوند گاهی اوقات عده‌ای ازافراد عادی به اتهام شرکت در درگیری دستگیر و پس از چند روز آزاد می‌شوند آیا برنامه‌ای برای تسریع آزادی اینگونه افراد در دست است؟

ج: در تظاهرات معمولاً چون مردم در کوچه و بازار مشغول آمد رفت و کارهای روزانه هستند وقتی غفلتاً تعدادی دست به یک تظاهرات موضعی می‌زنند وقتی تحت تعقیب قرار میگیرند فرار میکنند و از همان متن مردم سوءاستفاده می‌کنند و داخل جمعیت مخفی می‌شوند طبیعی است که قوای انتظامی که می‌خواهند آنها رادستگیر کنند باید همه افراد مظنون ومشکوکی که درآن محوطه هستند را بازداشت کنند وقتی اینها بازداشت شدند در دادستانی شناسائی می‌شوند و روزاول که برای ما مسلم شده که درتظاهرات نبودند آزاد می‌شوند واینعمل هم خیلی سریع انجام میگیرد.

ما از مردم‌خواهشمان این است که بمجردی که دیدند اینها به تظاهراتی درگوشه‌ای از شهر شروع کردند بلافاصله اطراف اینها را خالی کنند تااین افراد فرصت مخفی شدن درجمعیت را پیدا نکنند تا افرادمسئول بتوانند خیلی سریع آنها را شناسایی کنند.

بقیه، صفحه ۱۰

امروز، در بستر تاریخ

(یکشنبه ۲۹ شهریور= ۲۱ ذیقعده= ۲۰ سپتامبر)

۲۱۷ قبل از میلاد: کارتاژیها در نبرد معروف «تراری من» که ار سلسله نبردهای تاریخی «پوئیک» بود، برنیروهای متجاور امپراتوری روم، پیروز شدند- این نبرد که در دورهٔ دوم پوئیک صورت گرفت، اولین رویاروئی بین نیروهای این دو کشور بود این نبرد نیز مانند تمام نبردهای رژیمهای این دو کشور بود نبردهای «پوئیک»، کمترین اثری که برروی مستضعفان این دو کشور داشت، تلفات وسیع انسانی بود که صفوف ارتشی آنها متحمل شدند ودر این صفوف سربازانی قرار داشتند که متعلق به محرومان ومستضعفان زیر فشار رژیمهای طاغوتی بودند.

۹۲۵ هـ ق (۱۵۱۹ م): «ماژلان»، دریاسالار وپیشاهنگ فتوحات استعماری رژیم استعمارگر اسپانیا، سفر دور دنیای خویشرا آغاز کرد. او اگر چه ملیت پرتغالی داشت ولی از طرف طاغوت اسپانیا، (چارلز)، اجیر شد تا به هزینهٔ اسپانیا، باین سفر استعماری بپردازد وباصطلاح سرزمین‌های جدید ومستعمرات نوین برای اسپانیا «کشف» کند.

سفر ماژلان، نخستین گام توسعهٔ مطامع استعماری سپانیا و فعالیتهای دست اندازی به سرزمین‌های دیگران بود.

۱۲۸٤ هـ ق (۱۸٦۷ م): رژیم مقتدر و توسعه طلب اتریش بدستور فرانسوا ژوزف، امپراتور اتریش، کشور مجارستان را رسماً به خاک خویش ادغام کردند وطاغوت اتریش خود را «امپراتور اتریش ومجارستان» خواند. ملت مجارستان در طول تاریخ همیشه مورد هجوم امپراتوریهای مقتدر قرار گرفته و اشغال شده است. بعد از ختم جنگ اول جهانی و شکست اتریش، این کشور اروپای شرقی، که امروزه با رژیم کمونیستی اداره میشود، آزاد شد.

۱۳٦٤ هـ ق (۱۹٤٤ م): کشورهای شوروی، انگلیس و فنلاند در مسکو یک قرار داد متارکهٔ جنگ وخصومت امضاء کردند و بدین ترتیب فنلاند، که بنفع آلمانها منیجنگید از میدان نبرد کناره گرفت وبدون قید وشرط تسلیم شد. بموجب این قرار داد کشور فنلاند قسمت بزرگ اراضی خویشرا به شوروی واگذار کرد که بعد از پایان جنگ قسمتهائی از آن اراضی به فنلاند مسترد گردید.

۱۳٦۵ هـ ق (۱۹٤۵م): با شکست ژاپن در جنگهای دومین نبرد جهانی توسط نیروهای آمریکائی، کشور فیلیپین بتصرف نیروهای آمریکائی درآمد.

کشور فیلیپین که عبارت از یک مجمع الجزایر است، امروزه نیز بوسیلهٔ رژیمی اداره میشود که دست نشانده وعامل آمریکا در این کشور وجنوب شرق آسیاست و از سیاستهای امپریالیستی وتوسعه طلبانهٔ آمریکا ونیز سرکوب واختناق نهضتهای آزادیبخش، پیروی میکند.

بهضت رهائی بخش مورو، جنبش مسلمان فیلیپین، از نخستین سالهای تجاوز آمریکا باین سرزمین علیه امپریالیسم جهانخوار آمریکا ورژیم مردور آمریکائی «مارکوس»، قیام کرده‌اند و برضد میلیتاریسم آمریکا و پلیس رژیم مارکوس شجاعانه میرزمند و موفقیتهای چشمگیری در زمینهٔ آزاد سازی مناطق مسلمان‌نشین جنوب فیلیپین بدست آورده است.

«ابوالوفا»

مراسم هفته جنگ درکویت برگزار شد

بگزارش رسیده از کویت پرپورز مراسم دشمن شکن هفته جنگ با شرکت چند هزار نفر در سفارت جمهوری اسلامی ایران در کویت برگزار شد.

در این مراسم ابتدا سفیر جمهوری اسلامی ایران و سپس آقای عبدالواحد موسوی نماینده مردم لارستان در مجلس شورای اسلامی سخن گفتند حجت الاسلام موسوی با اشاره به بیان مرصوص انقلاب اسلامی وورشکستگی فکری و سیاسی خط منافقین و طرفداران آن ها را تشریح کرده و با اشاره به رویدادهای اخیر اظهار داشت که چگونه این عوامل حتی در خدمت خط خود نیز نیستند و فقط عامل اجرائی امپریالیسم امریکا و نوکران منطقه‌ای آن از قبیل رژیم اسرائیل و سادات هستند.پس از برگزاری نماز جماعت مغرب و عشاء این مراسم ادامه یافت و آقای صباح زنگنه نماینده دیگر مردم فارس در مجلس شورای اسلامی وضع جبهه‌ها و پیروزی سپاهیان اسلام را برای حصار تشریح کرد.وسپس نمایندگان مجلس به بحث آزاد و پرسش و پاسخ ادامه دادند. استقبال مردم از سخنان نمایندگان مجلس چنان بود که فرصتی برای ارائه فیلم جنگ بدست نیامد.

پس از این مراسم آقایان زنگنه و موسوی به اتفاق سفیر جمهوری اسلامی ایران در ضیافت شامی که سفیر لیبی در کویت به افتخار آنها ترتیب داده بود شرکت کرده و مقارن نیمه شب کویت را بسوی ابوظبی ترک کردند.

نرخ خرید و فروش ارز به ریال

۱۳٦۰/٦/۲۹

| ن