حجت الاسلام رفسنجانی تشریح کرد:

نتایج سفر رئیس مجلس به کره شمالی و مالزی

● روابط دیپلماتیک بین کشورهای ایران، کره شمالی و مالزی با تعیین سفیر برقرار خواهد شد
رئیس مجلس شورای اسلامی در مرکز تربیت معلم علوم اسلامی مالزی:

همان نیروهائی که انقلاب را انجام دادند با همهٔ وجودشان حافظ انقلابند

● هر حادثه کوچکی که پیش بیاید و انقلاب را تهدید کند، این مردم از انقلاب خودشان دفاع می‌کنند

● مسلمانان مصر رژیم این کشور را تحت فشار گذاشته‌اند که جنگ با اسرائیل را آغاز کند

در صفحه ۱۲

عربستان با پیشنهاد سوریه در مورد استفاده از سلاح نفت مخالفت کرد

● یمانی وزیر نفت عربستان گفت دیگر نفت یک سلاح قوی نیست و نمی‌توان از آن استفاده کرد!

در صفحه ۳

توسط خلبانان قهرمان نیروی هوائی ایران:

مواضع دشمن در هویزه بشدت بمباران شد

در صفحه ۲

منافقین تروریست ۱۴ عضو بسیج مستضعفان قائم‌شهر را در خواب به رگبار بستند

در صفحه ۱۷

در خمینی‌شهر، بابل و مشهد توسط مردم و سپاه پاسداران:

۶۵ عضو دیگر منافقین دستگیر شدند

● با کشف ۷ خانه تیمی در خمینی شهر ۵۲ عضو منافقین دستگیر شدند

● ۴ تروریست در همدان تیر باران شدند

در صفحه ۴

اختصاصی جمهوری اسلامی از هاوانا:

ملاقات مهم هیات فلسطینی با نمایندگان ایران در کنفرانس بین‌المجالس

● جبههٔ دموکراتیک برای آزادی فلسطین جنایات عراق را بشدت محکوم کرد

● صالح رفعت: ما حمایت از انقلاب اسلامی را بعنوان یک استراتژی اصولی پذیرفته‌ایم.

در صفحه ۳

۱۲ صفحه

جمهوری اسلامی

ارگان حزب جمهوری اسلامی

سه‌شنبه ۳۱ شهریورماه ۱۳۶۰- ۲۳ ذیقعده ۱۴۰۱- شماره ۶۶۶- سال سوم

تکشماره ۲۰ ریال

در سومین روز هفته بزرگداشت جنگ تحمیلی

سمینار مشترک روحانیون اهل تسنن و تشیع آذربایجان غربی آغاز بکار کرد

در صفحه ۱۱

فردا: بدنبال دعوت حضرت آیت‌الله منتظری برگزار می‌شود

راهپیمائی سراسری بمناسبت آغاز سال تحصیلی

آیت ا.... منتظری:

● در این روز قشرجوان ما پس از خنثی نمودن یک سری توطئه‌های امریکا ومزدوران داخلی‌اش، خودرا برای بالابردن سطح فرهنگ انقلاب اسلامی آماده می‌سازد.

● این روز بهمان نسبتی که برای ملت قهرمان ودانش‌آموزان آگاه ما غرور آفرین وامیدوار کننده است، برای جبههٔ متحد ضدانقلاب تلخ ومایوس کننده ومایه قطع امید از اهداف شوم استعماری خود خواهد بود.

● از تمام دانش‌آموزان دختر وپسر واولیای دلسوز آنان می‌خواهیم بمناسبت شروع مدارس باهم‌آهنگی سایر اقشار دریک راهپیمائی باشکوه به سمت میعادگاههای هفتگی نماز جمعه شرکت نمایند.

در صفحه ۱۲

جنگ و صهیونیسم

بسم‌الله الرحمن الرحیم

از سال ۴۲ که مبارزات روحانیون علیه امپریالیسم ونوکرش درایران، (شاه) شکل گرفت یکی از انگیزه‌های اصلی برای این مبارزه، همکاریهای شاه بارژیم اشغالگر قدس بود واهمیت این انگیزه رادرسخنرانی‌های امام درآن سالها میتوان یافت. نفرت مسلمانان ازنوکری شاه برای صهیونیستها از آن موقع تا ظهور انقلاب اسلامی بیشتر وبیشتر شد وهمین نفرت باعث شد که صهونیستها هراس زیادی از سقوط شاه وپاگرفتن یک حکومت اسلامی درایران داشته باشندهراس آنها ازوقوع این انقلاب بحدی بود که بیشترین حمایت را ازشاه کردند وحتی درهفده شهریور، درمیدان شهدا به رویاروئی با انقلابیون مسلمان پرداختند. پس از پیروزی انقلاب اسلامی نیز مخالفت همه جانبه ایران با رژیم اشغالگر قدس ادامه یافت وبه محض پیروزی کلیه روابط بااین رژیم قطع شد وسفارت‌خانه آن درتهران به فلسطینیان واگذار گردید.

مسئله مهمتر برای صهیونیستها ارتش ایران بود آمریکا به امید «جزیره ثبات» که شاه برایش ساخته بود ارتش ایران رابه مدرنترین سلاحها، مجهز کرده بودواین سلاحها که بمنظور تبدیل رژیم شاهنشاهی به ژاندارمی برای خلیج فارس و حفاظت منطقه بعنوان یکی از مهمترین ناحیه‌های تحت نفوذ آمریکا و علاوه برهمه اینها و مهمتر از همه، برای تامین امنیت اسرائیل، درایران انبار شده بودند.

پس از انقلاب اسلامی می توانستند سهم بزرگی دربیرون راندن صهیونیستها ازسرزمینهای اشغالی داشته باشند شاید بهمین دلیل بود که ازاولین روز انقلاب شعار انحلال ارتش توسط ایادی پنهان و آشکار صهیونیسم مطرح شد. آنها می خواستند خواب آشفته اربابان راسامانی ببخشند. آنها می خواستند کسی نباشد که بتواند از این سرمایه در برابر اسرائیل استفاده کند، و آن سلاحها بی‌استفاده بماند و بپوسد. آنها تلاش کردند ارتش را که در جریان انقلاب ثابت شده بود که اکثریت افراد و خصوصا رده‌های محروم آن با توده مردم مسلمان همدلی دارند، از انقلاب جدا کنند.

این حیله امپریالیسم برای بیرون راندن ارتش از صحنه انقلاب اسلامی با شکست مواجه شد و بزرگانی چون شهید عزیز چمران با تصفیه و بازسازی، ارتش را مجددا سازمان دادند. توطئه‌های دیگری نیز برای حذف و یا تضعیف ارتش از آغاز انقلاب تا شروع جنگ صورت گرفت که هیچکدام آنها نیز سرنوشتی جز شکست نداشتند.

با یک بررسی اجمالی بر روی نوشته جات روزنامه‌های صهیونیستی وگفتارهای رادیو اسرائیل و خویشاوندانش براحتی ترسی که ناکامی‌های مکرر دشمنان انقلاب اسلامی در دل بلند پایگان اسرائیل افکنده بود را می‌توان دید آنها متعاقب همین شکستها بود که بعثی‌ها را مامور تهاجم به ایران اسلامی کردند صهیونیستها طبق محاسبات خود امیدوار بودند که ارتش ایران در مقابله با ارتش متجاوز صدام متلاشی شود تا آنها قادر باشند تجاوز به سرزمینهای مسلمین را ادامه دهند. ولی مقاومت مردم و بسیج ارتش و پاسداران راه هجوم صدامیان را سد کرد و بعلت ضرورت جنگی، درکوتاهترین مدت، ارتش بیشترین توانائی را برای جنگ با دشمنان اسلام پیدا نمود.

از ابتدای آن هجوم، صدام از طرف رژیم اشغالگر قدس حمایت شد و از جمله یکبار تعداد زیادی تانک که در جنگ رمضان توسط اسرائیل از مصر بغنیمت گرفته شده بود، بوساطت سادات خائن به عراق تحویل گردید.

ماجرای نجات کشتی عراقی توسط اسرائیلی‌ها یکی دیگر از چسمه‌های این همکاری پنهانی بود که

بقیه در صفحه ۱۱

به مناسبت هفته جنگ

صبحی بدمد چنانکه...

ما طفل نبرد و جنگ و بندیم
در آتش رنج چون سپندیم
بیم از شرر و شرنگمان نیست
ترسی به دل از فرنگمان نیست
ما جوجه لانه وفائیم
مرغیم که در پی بلائیم
گوتیر بر این بدن ببارد
بارد، به خدا اثر ندارد
ابرار چه حجاب آفتابست
اما چه غم ار که در حجابست
در بیشه ما پلنگ‌ها بین!
دریاست در آن نهنگ‌ها بین!
در سالح ما خزف نبینی
غیر از در در صدف نبینی
ما سرخوش باده الستیم
در صبح الست عهد بستیم
صددام اگر چه بر راه ماست
اما دل ما چو مرغ داناست
ما دانه و دام را سرانجام
تا اوج فلک کشیم، صدام!

احمد عزیزی

دیروز در سراسر کشور:

نماز پرشکوه وحدت ارتش و سپاه برگزار شد

مزدوران اسرائیل با انفجار یک سینما در لبنان دهها تن را کشتند

* عرفات گفت اسرائیل خود را برای یک حمله بزرگ به جنوب لبنان آماده می‌کند

در صفحه ۳

استاندار تهران:

به جای کوپن از دفترچه سهمیه خواروبار استفاده میشود

* دفترچه‌ها از طریق شورای اسلامی محلات توزیع می‌شود.

در صفحه ۱۱

یاوری دیگر از تبار حسینیان به خیل شهیدان پیوست

شهادت پرافتخار برادر احمد غدیریان عضو شورای حزب و خبرنگار جمهوری اسلامی شاخه اهواز را که درجبهه دهلاویه به لقاءا... پیوست به همه برادران و خواهران و خانواده شهید تبریک و فقدانش را تسلیت می گوید.

دفتر مرکزی حزب جمهوری اسلامی امور استانها

«جهاد»

نشریه دفتر مرکزی جهاد سازندگی منتشر شد.

۱۰ روز...

.... همه گروهها، همه جمعیتها، همه علماء بلاد وهمهٔ مردم بلاد باید دراین امر حیاتی (انتخابات ریاست جمهوری) شرکت کنند.

امام خمینی

مراسم بزرگداشت شهید احمد کاوند

بمناسبت بزرگداشت شهادت پرافتخار برادر احمد کاوند که در نبرد حق علیه باطل درسنگر سوسنگرد به پیروان حسین(ع) پیوست، مراسمی روز چهارشنبه ۶۰/۷/۱ از ساعت ۳ الی ۵ بعدازظهر درمسجد امام محمد تقی واقع در خیابان پیروزی - چهارراه کوکاکولا- انتهای ۲۱ متری دهقان منعقد است. ضمناً مراسم شب هفته آن شهید روز جمعه ۶۰/۷/۳ برمزارش دربهشت زهرا برگزار میشود. وسیله ایاب و ذهاب راس ساعت ۱/۵ بعدازظهر درآدرس فوق کوچهٔ اسلامی آمادهٔ حرکت می باشد.

بسمه تعالی

واعتصموا بحبل‌الله جمیعا ولاتفرقوا

بمناسبت بازگشائی مدارس روز اول مهردرکرج مراسمی ازطرف نهادهای انقلابی بشرح زیر برگزار میشود ساعت ۸ صبح حضور درمدارس وپس ازاجرای برنامه راهپیمائی بطرف میدان شهدا ساعت ۱۰ صبح راهپیمائی از میدان شهدا به طرف دانشکده کشاورزی ساعت ۱۱ شروع مراسم دردانشکده کشاورزی

کمیته بازگشائی مدارس وهفته جنگ

حراج بسمه تعالی حراج

اطلاعیه بنیاد مستضعفان

قابل توجه خریداران فرش

واحد فروش هرهفته روزهای پنجشنبه از ساعت ۳ الی ۶ بعدازظهر فرشهای خود را به معرض حراج میگذارد. شرکت کنندگان درحراج بایستی مبلغ ۲۰۰ هزارریال ودیعه بپردازند.

آدرس درب غربی نمایشگاههای بین‌المللی جنب لوناپارک

بزرگداشت سالروز شهادت برادران اسدا... هیدخ و رحمتا... کریمی

بسمرب الشهدا

بمناسبت بزرگداشت سالروز شهادت برادران شهیداسدا... هیدخ و رحمتا... کریمی، دو پاسدار قرآن و دو عضو حزب جمهوری اسلامی که دریک روز و دریک سنگر به لقاءا... پیوستند، مراسمی درروز پنجشنبه ۶۰/۷/۲ از ساعت ۳ الی ۶ بعدازظهر درمسجد احمدیه واقع درجاده ساوه چهاردانگه برگزار خواهد شد و پس از آن برمزار شهیدان درامامزاده عباس گرد آمده ویادشان را گرامی می داریم.

راهشان پررهروباد

حزب جمهوری اسلامی منطقه ۷ ناحیه ۲۸

بسمرب‌الشهداء والصدیقین

ای پیامبر باکافران و منافقین به جهاد برخیز و برآنها سخت‌گیر که همانا جایگاه آنها جهنم است که بدجایگاهی است.

باردیگر خون پاک شهید دیگر ازسلاله پیامبران برزمین ریخت برادرپاسدار شهید غلامرضا یوسفیان که همچون یاوران پیامبرخدا درجبهه‌های جنگ علیه کفارجنگید ودرجبهه داخلی علیه منافقین در روز ۶۰/۶/۲۹ بدست منافقین در تهران شهید گردید روحش شاد و راهش پایدار باد روزسه‌شنبه ۶۰/۶/۳۱ ازمسجدطلاچیان واقع درخیابان امیراتابک کوی مسجدپیکر مطهر این شهید تشییع می‌گردد.

تلفن‌های سازمان آگهیها ۳۱۲۹۲۹-۳۱۲۹۹۹

جمشیدی عزیز

فوت نابهنگام همسر عزیزت را بتو و آن خانواده محترم از صمیم قلب تسلیت عرض میکنیم.

از طرف همکارانت

امیدوارم خبر پیروزی نهائی را بخواست خداوند تعالی بزودی دریافت دارم

«امام خمینی»

مواضع دشمن درهویزه بشدت بمباران شد

جنگنده‌های تیزپرواز نیروی هوائی ارتش اسلام دریک رشته عملیات مواضع واستحکامات دشمن درمنطقه هویزه را بمباران کرده وخسارات قابل ملاحظه‌ای بدشمن وارد کردند.

براساس اطلاعیه ٦٤٤ ستا دمشترک رزمندگان ارتش اسلام طی شبانه‌روز گذشته با آتش خود ۳ خمپاره‌انداز ۱۲۰ میلیمتری- یک خودرو یک تیربار وتعدادی سنگر انفرادی اجتماعی دشمن درجبهه‌های سربوان نابود شد وعده‌ای از افراد دشمن کشته وزخمی شدند همچنین درجبهه‌های کرخه‌نور وغرب سوسنگرد سپاه اسلام هرگونه تلاش مذبوحانه از نیروهای عراقی سلب کرده و در عملیات وپاتکهای مکرر جلوگیری می‌نمایند.

عکس از مرتضی دهداری

در سالگرد جنگ تحمیلی با حمله همه‌جانبه رزمندگان اسلام صدامیان بابجاگذاشتن تعدادی تانک و ادوات دیگر پایه فرار گذاشتند عکس رزمندگان همیشه پیروز اسلام را بر یکی از تانکهای به‌غنیمت گرفته شده نشان می‌دهد

اطلاعیه ٦٤٤ ستاد مشترک ارتش جمهوری اسلامی ایران

بسمه تعالی

هموطنان عزیز وانقلابی بدینوسیله قسمتی از فعالیتها وفداکاریهای رزمندگان نیروهای مسلح ارتش جمهوری اسلامی ایران وچگونگی وضع جبهه‌های نبرد اعلام میگردد.

درجبهه های میریان رزمندگان نیروی زمینی بااجرای آتش توپخانه برروی مواضع واستحکامات نیروهای صدام درداخل خاک عراق موفق شدند ۳خمپاره‌انداز ۱۲۰ میلی‌متری- یک خودرو- یک تیربار وتعدادی از سنگرهای دشمن را منهدم کنند همچنین درجبهه‌هاوه تبادل آتش باپرتری چشمگیر نیروهای ما ادامه داشت.

تبادل آتش توپخانه وسلاحهای سنگین درجبهه‌های میمک وشورشیرین بطور پراکنده وجود داشت که براثر آتش توپخانه نیروی زمینی تعدادی از مواضع وسنگرهای دشمن منهدم وشماری از افراد آنان بهلاکت رسیدند رزمندگان پرتوان ومقاوم مادرجبهه‌های کرخه‌نور وغرب سوسنگرد دلیرانه ازمواضع متصرفی خود پدافند نموده وبا تحکیم وتثبیت مواضع خود سعی درورود آوردن ضربات موثری را بدشمن داشته وازهرگونه تلاش مذبوحانه نیروهای صدام مزدور درعملیات وپاتکهای مکرر جلوگیری می‌نمایند. مبادله آتش در جبهه‌های اهواز و دشت عباس و جبهه‌های آبادان و دارخوین بطور متناوب ادامه داشت که با اجرای آتش دقیق توپخانه بر روی مواضع دشمن خسارات و تلفاتی بآنان وارد شد که از میزان آن تاکنون اطلاع دقیقی در دست نیست یگان رزمی شهربانی نیز در جبهه آبادان با پاسخ دادن به آتش نیروهای دشمن و کوبیدن مواضع آنان چندین سنگر تیربار و دیدبانی آنها را منهدم و عده‌ای از افراد دشمن را کشته و مجروح کردند.

روز گذشته شهر آبادان همچنان زیر ضربات آتش توپخانه‌های دوربرد دشمن قرار داشت که ضمن وارد آمدن خسارات بمناطق مسکونی تعدادی از هموطنان عزیز آبادانی شهید و مجروح شدند.

تیزپروازان نیروی هوائی مواضع و استحکامات دشمن در منطقه هویزه را بمباران کرده و تلفات و خسارات قابل‌ملاحظه‌ای به نیروهای متجاوز ارتش صدام وارد کردند.

روز گذشته تعداد معدود هواپیماهای متجاوز عراقی که قصد تجاوز به چند شهر مرزی درجنوب و غرب کشور ما را داشتند براثر آتش پگانهای پدافند هوائی متواری شدند در نبرد روزهای ۲۷ و ۲۸ شهریور ماه جاری که پیروزیها و موفقیتهای چشمگیری نصیب نیروهای فداکار ما شد حدود ۵۰ تن از پاکترین یاران و همسنگران نیروی زمینی و از همرزمان جان‌برکف شهید چمران بدرجه شهادت نائل آمده و جان‌پاک خود را در راه تثبیت شرف و سربلندی هرچه بیشتر اسلام عزیز و میهن گرامی فداکردند روانشان شاد و راهشان پرارج باد.

ستاد مشترک ارتش جمهوری اسلامی ایران

اوضاع جبهه‌های آبادان و خونین شهر طی ۲٤ ساعت گذشته

آبادان- با آتش رزمندگان اسلام بر روی مواضع و استحکامات نیروهای متجاوز بعث در غرب محور آبادان- ماهشهر حوالی کارخانه شیر پاستوریزه و حفار شرقی طی شبانه روزگذشته.... یک نفر بر پی-ام پی- یک قبضه خمپاره‌انداز- یک خودرو- چهارسنگر تیربار- دو موضع دیدبانی و سیزده سنگر انفرادی و اجتماعی دشمن مزدور منهدم شد و به یک خودرو نیز آسیب وارد آمد و حداقل بیست تن ازقوای کفر کشته و زخمی شدند.

برپایه این گزارش تبادل آتش با سلاحهای سبک و سنگین در همین مدت در بخش اشغالی خونین شهر و آتسوی اروند رود میان مدافعین پرتوان اسلام از یکسو و متجاوزین بعثی از سوی دیگر با برتری کامل آتش دلاوران ما ادامه یافت و براثر اجرای آتش دقیق نیروهای رزمنده اسلام بر روی مواضع صدامیان کافر دوخودرو حامل مهمات- دو خودرو سبک با سرنشین- دوانبار مهمات دو قبضه خمپاره‌انداز- یک سنگر ار-پی- جی- هفت- دو ساختمان محل تجمع و چهار قبضه تیربار سبک وسنگین و هشت سنگر انفرادی وگروهی دشمن نابود شد وبیش از سی تن از قوای کفر نیز کشته و زخمی شدند.این گزارش همچنین حاکیست طی ۲٤ ساعت گذشته سه ساختمان محل تجمع- یک موضع دیدبانی و سه سنگر انفرادی و گروهی دشمن در بندر فاو توسط آتش جان برکفان اسلام منهدم شد یک انبار مهمات ارتش صدام در سپه عراق به آتش کشیده شد براساس این گزارش طی همین مدت یک تن از رزمندگان اسلام در جبهه‌های آبادان و خونین شهر به فیض شهادت نائل آمد و ۲٤ تن نیز مجروح شدند.

روستاهای گردکان، ارنا و گرجی اشنویه پاکسازی شد

ارومیه- خبرگزاری پارس- دو روز گذشته سه روستای دیگر در محور اشنویه به پیرانشهر و نقده به اشنویه وسیله رزمندگان اسلامی ایران از لوث وجود عناصر مسلح غیرقانونی پاکسازی شد. ستاد خبری سپاه پاسداران انقلاب اسلامی ارومیه ضمن تائید این خبر افزود برادران ارتشی و پاسداران انقلاب اسلامی ساعت شش و نیم بامداد پریروز با هماهنگی کامل وارد روستای گردکان واقع در مسیر راه اشنویه به پیرانشهر شدند و از سوی اهالی روستا مورد استقبال قرار گرفتند. درهمین روستا درحالیکه یکی از برادران پاسدار قصد سخنرانی برای اهالی را داشت صدانقلابیون روستا را مورد حمله قرار دادند که با آتش شدید و متقابل نیروهای جمهوری اسلامی روبرو شدند. در این درگیری تعداد زیادی از مهاجمین صدانقلاب کشته و زخمی شدند و یک خودرو صدانقلابیون و یک محل تجمع آنها منهدم شد.

در همین درگیری شش نفر از رزمندگان اسلام و چهار نفر از اهالی روستای کردگان نیز مجروح شدند که مجروحین به بیمارستانهای ارومیه و نقده انتقال یافتند و حال آنان رضایتبخش است.

ضمنا پیش‌ازظهر پریروز برادران پاسدار و ژاندارم با حرکت سریع و حساب‌شده خود روستاهای ارنا و گرجی از توابع اشنویه را از لوث وجود عناصر مسلح غیرقانونی پاکسازی کردند. و اهالی روستاهای مذکور از نیروهای جمهوری اسلامی استقبال شایانی بعمل آوردند. بهنگام پاکسازی این دو روستای مذکور درگیری روی نداده است.

طبق آخرین خبر کشته‌شده سه نفر از مجروحین از برادران رزمنده اسلام سرپائی معالجه و مرخص شدند.

رژیم صدام افراد ۱٤ الی۱٦ سال را بخدمت اجباری فرا خواند

تهران- رژیم عراق که این روزهای شاهد شکستهای پی‌درپی نیروهای خود میباشد اخیرا اعلام کرده است خانواده‌هائی که فرزند ذکور در سنین ۱٤ الی ۱٦ ساله دارند باید آنها را جهت خدمت در ارتش عراق معرفی نمایند و در صورت سرپیچی آنان به مرگ محکوم خواهند شد .

همچنین براساس گزارش رسیده دیگری به خبرگزاری پارس- عراق برای جلوگیری از گسترش اعتراضات و طغیان‌های بحق ملت مسلمان عراق قبل از اعزام جوانان عراق به جبهه‌های جنگ نواری از آنان تحت عنوان پیامی برای خانواده خود ضبط و در موقعیت‌های مناسب به پخش آن اقدام می‌نماید وچه بسا جوانی در روزهای معینی خبر سلامتی وی از صدای عراق با پخش نوار به اطلاع خانواده‌اش میرسد.

مواضع ضدانقلاب درهم کوبیده شد

ارومیه خبرگزاری پارس- مواضع عناصر مسلح غیرقانونی در اطراف روستای قازانلو از توابع شهرستان میاندوآب در هم کوبیده شد. روابط عمومی استانداری آذربایجانغربی بامداد دیروز ضمن تائید این خبر یادآور شد که در درگیریهایی که از عصر پریروز بین برادران پاسدار مستقر در میاندوآب و مزدوران حزب محله دموکرات در اطراف بیشه‌زارها و ارتفاعات روستای قازانلو روی داد با هماهنگی برادران ژاندارم و پاسدار وباسلاحهای سنگین و سبک مواضع عناصر مسلح غیرقانونی درهم کوبیده شد. در این درگیری هیچگونه آسیبی به نیروهای جمهوری اسلامی ایران نرسیده و از تلفات دقیق ضدانقلابیون نیز اطلاعی در دست نیست.

پاکسازی روستای میرآباد

به همت برادران جان‌برکف پاسدار دیروز نیز یکی از روستاهای حومه شهرستان نقده از لوث وجود عناصر مسلح غیرقانونی پاکسازی شد.

به گزارش خبرنگار ما از شهرستان نقده برادران پاسدار صبح دیروز طی یک عملیات وارد روستای میرآباد واقع در پانزده کیلومتری محور نقده به اشنویه شدند ومورد استقبال روستائیان این روستا قرار گرفتند. دراین عملیات هیچگونه تلفات وخسارات به برادران پاسدار وارد نیامد.

دفع حمله عناصر مسلح به روستای محمودآباد

ارومیه- حمله عناصر مسلح غیرقانونی به گروه مقاومت محلی و پیشمرگان مسلمان کردمستقر درروستای محمودآباد درمحور میاندوآب به صائین دژبشدت دفع شد. گزارش خبرگزاری پارس به نقل از ستادخبری سپاه پاسداران انقلاب اسلامی میاندوآب حاکیست دراین حمله که درساعت پانزده پریروز روی داد یکی از برادران عضو گروه مقاومت روستای محمودآباد مجروح شد که دربیمارستان عیسی میاندوآب بستری است.از تلفات مهاجمین اطلاع دقیقی دردست نیست. روستای محمودآباد درمحورمیاندوآب به صائین دژ واقع است

اعترافات اطلاعیه نظامی ارتش صدام

دروغپردازی‌های صدام و یارانش در همه‌زمینه‌ها روز بروز بر همگان عیان‌تر میشود بیش از ده بار ادعای تسخیر شهر مقاوم و قهرمان آبادان در اوایل جنگ که حتی خبرگزاری‌های غربی را به نیشخند و تمسخر واداشت.

درچند روز گذشته هم عراق ادعای بشهادت رساندن ۵۰۰۰ نفر از دلاوران اسلام و به اسارت بردن ۲۰۰۰ تن از آنان را نمود

این گونه دروغپردازی‌های ابلهانه نشانگر پیروزی تبلیغات بعثی‌ها از سیاستهای تبلیغاتی گوبلز وزیر تبلیغات هیتلر است که می‌گفت دروغ را هرچه بزرگتر بگویند باور کنندگانش بیشتر خواهند بود ولی این‌گونه سیاستهای دزخشان تبلیغاتی و تمسخرآمیز به این مرحله ختم نمیشود دروغهای کمی حاببشده- را نیز می‌توان در اطلاعیه‌های نظامی ارتش مزدور بعث مشاهده کرد ولی خدای را سپاس می‌گزاریم که دشمنان اسلام را از نادانان قرار داده است. بعنوان مثال می‌توان ازاطلاعیه نظامی شماره ٤٦٦ ارتش صدام مورخ ۲۸ شهریور ماه ٦۰ درمورد نتایج عملیات این روز نام برد درسطور آخر این اطلاعیه که از رادیو بغداد و رادیو صوت‌الجماهیر پخش شد آمده است خسارات خودی

الف- در نفرات ۳٦ شهید- در تمام بخشها

۱- در تجهیزات منهدم شدن ۱۸ تانک- ۳ نفربرزرهی- دو خودرو و یک قبضه توپ

نکته اول که قابل توجه است اینکه بالاخره ارتش صدام در یکی از اطلاعیه‌های رسمی‌اش برای اولین‌بار به از دست دادن ۱۸ تانک خود در یک عملیات اعتراف کرده است که تازه این بخشی از تعداد تانکهای منهدم شده‌اش در این روز بوده است.

نکته قابل توجه دیگر تعداد نفرات کشته شده ارتش متجاوز عراق است که بغداد ادعا می‌کند در این روز تنها ۳٦ نفر بوده‌اند اگر بپذیریم که تانکهای ارتش دشمن هرکدام بطور استاندارد هفت نفر خدمه دارند و اطلاعیه عوامل بعثی نیز با واقعیات تطابق دارند می‌توان نتیجه گرفت که با انهدام ۱۸ تانک باید حداقل ۱۲٦ نفر کشته شده باشند تازه این رقم بدون احتساب سرنشینان سه نفربر زرهی و دو خودرو ارتشی است که بعثیون در اطلاعیه نظامی شماره ٤٦٦ خود به انهدام آنها اعتراف کرده‌اند.

در این صورت چند فرض امکان دارد

۱- در هنگام عملیات خدمه این وسایل نظامی عراق از صحنه مردانه جنگ گریخته بوده‌اند

۲- ارتش صدام آنقدر با کمبود نفرات مواجه شده است که ناچار است در هر تانک بجای هفت نفر خدمه مثلاً دو نفر خدمه قرار دهد.

۳- و بفرض اشتباه‌بودن دو فرض بالا ارتش صدام حتی در اطلاعیه‌های نظامی رسمی‌اش هم رسماً دروغ میگوید.

دیروز نبرد در جبهه دهلاویه بشدت ادامه داشت

اهواز - بدنبال پیروزیهای موفقیت آمیز نیروهای اسلام در جبهه‌های مختلف دشت آزادگان دیروز نیز نبرد با مبادله آتش توپخانه میان رزمندگان سلحشور اسلام از یک سو و صدامیان کافر از سوی دیگر ادامه یافت با برگزارش خبرنگار خبرگزاری پارس از اهواز تبادل آتش توپخانه در جبهه دهلاویه از سایر جبهه‌ها شدیدتر بود و سلحشوران جان برکف ما ضمن حفظ برتری آتش و دفاع از مواضع و استحکامات خود از هرگونه جابجایی نیروهای دشمن جلوگیری میکنند این گزارش حاکیست دیروز یک تن از فریب خوردگان عراقی که از ستم فرماندهان نظامی ارتش صدام به تنگ آمده بود در یکی از جبهه‌های سوسنگرد خود را تسلیم رزمندگان ما کرد و مورد استقبال برادران ایرانی خود قرار گرفت.

بنا بر همین گزارش دیروز نیز رزمندگان جان بر کف اسلام چندین جنازه دشمن را که در درگیری اخیر و در جریان عقب نشینی آنان در بیابانهای اطراف دهلاویه و چولانه باقیمانده بود پس از انجام موازین شرعی بخاک سپردند.

اوضاع نبرد در جبهه‌های غرب

کرمانشاه- بگزارش رسیده از جبهه‌های سومار و ذهاب نیروهای رزمنده اسلام در دو شبانه روز گذشته بیش از بیست تن از صدامیان را بهلاکت رساندند و یک موضع مهم خمپاره انداز دو خودرو حامل مهمات و یک چادر مهمات صدامیان را نیز منهدم و به آتش کشیدند.

این گزارش حاکیست..

در جبهه گیلانغرب - چفالوند- زله زرد سنبله و بازی دراز نبرد سنگین توپخانه همچنان ادامه دارد و نیروهای دشمن یکبار دیگر آتش توپخانه دورزن خود را متوجه مناطق مسکونی سربل ذهاب کردند و به تعدادی از خانه‌های مسکونی این بخش آسیب وارد آوردند. همچنین خمپاره اندازان سپاه پاسداران انقلاب اسلامی در دو جبهه غرب کشور دو چادر مهمات بزرگ و چند سنگر انفرادی و اجتماعی دشمن را منهدم کردند.

همین گزارش حاکیست که در یکی از محورهای غرب کشور در اثر مین گذاری سپاه پاسداران انقلاب اسلامی تعدادی از مزدوران صدام تکریتی که خودرو آنها با مین برخورد کرد بهلاکت رسیدند.

نبرد درجبهه‌های ایلام

ایلام- براثر آتش توپخانه و خمپاره سلحشوران اسلام طی شبانه‌روز گذشته تعدادی از نیروهای صدام کافر درجبهه‌های میمک، رضاآباد مهران و ذیل کشته و زخمی شدند و دوخمپاره‌انداز۸۲ میلی‌متری یک موضع خمپاره‌انداز و دوسنگر گروهی آنان منهدم شد.

به گزارش خبرنگار خبرگزاری پارس ازایلام طی ۲٤ساعت گذشته تبادل آتش درتمامی جبهه‌های ایلام بطورمتناوب ادامه داشته که درمناطق میمک مهران و گنجانچم ارشدت بیشتری برخودارابوده است.

پدافند هوائی ارتش اسلام میگ عراق را سرنگون کرد

اهواز- خبرگزاری پارس- درساعت ۱۲/۱۵ - دقیقه دیروز سه فروند هواپیمای جنگنده دشمن که قصد بمباران آبادان را داشت قبل از انجام هرگونه عملیاتی هدف آتش‌پدافند هوائی رزمندگان هشیار وهمیشه بیدار ما قرار گرفتند که براثر اجرای آتش این دلاوران یک فروند میگ متجاوز منفجر ودرخاک عراق سرنگون شد سوی اروند رود سقوط کرد

در مقابل پایگاه نظامی آمریکا در آلمان غربی

۵۰۰۰۰ آلمانی پرچم آمریکا را به آتش کشیدند

یونایتدپرس از گیشن آلمان غربی گزارش داد بگزارش پلیس آلمان غربی ۵۰۰۰۰ نفر از مرکز شهر گیشن بسوی پایگاه نظامی آمریکا دست به راهپیمایی زدند و دو پرچم آمریکا را به آتش کشیدند.

باظهار سخنگوی پلیس تظاهر کنندگان که از دانش آموزان- زاغه‌نشینان- چپگراها و اعضای گروههای مذهبی تشکیل شده بودند از مرکز شهر گیشن به سمت پایگاه نظامی امریکا اقدام به راهپیمائی اعتراض آمیز کردند.

حدود ۱۰۰۰ تن از تظاهر کنندگان با پلیس درگیر شدند، که پلیس با استفاده از گاز اشک‌آور و ماشینهای آبپاش آنان را متفرق ساخت. باظهار سخنگوی مذکور افراد پلیس و نظامیان امریکایی از بروز درگیری بین اتباع امریکایی و تظاهر کنندگان جلوگیری کردند

پلیس آلمان غربی همچنین گفت: در ادامه حملات علیه موسسات آمریکائی کمپانی آمریکائی داو کمیکال در آستانه انفجار مهیبی قرار گرفت که چند لحظه قبل از انفجار، یک بمب ۱۲ پوندی که در این موسسه کار گذاشته شده بود کشف و خنثی گردید.

لازم به یادآوریست که روز یکشنبه گذشته مرل کسول آمریکا در فرانکفورت با پرتاب سه بمب بمبریمی به آتش کشیده شد که فورا خاموش گردید

از سوی دیگر یک روزنامه چاپ آلمان غربی در شماره دیروز خود نوشت هلموت اشمیت صدراعظم این کشور بر خلاف چهره ظاهری خود در مورد چگونگی روابط بین آلمان غربی و آمریکا نگران است و طرف چند هفته آینده سفر به آمریکا دیدن خواهد کرد

هلموت اشمیت در جلسه بودجه پارلمان این کشور به بروز احساسات ضد امریکائی در کشورش شدیدا حمله کرد وگفت وی از رونالد ریگان رئیس جمهور آمریکا برای دیدن از آلمان غربی دعوت بعمل آورده است. وی افزود ما روی آمریکا حساب می‌کنیم و آن کشور نیز می‌تواند روی ما حساب کند.

اشمیت گفت: اگر ریگان این دعوت را بپذیرد به درستی این مطلب که آلمانیها خواستار دوستی با آمریکا هستند پی خواهد برد.

این روزنامه آلمانی نوشته است سفر اشمیت به آلمان در طی سه هفته آینده صورت می‌گیرد

روزنامهٔ الشرق:

انفجارات اخیر بمب در لبنان طرح جدید خونین رژیم صهیونیستی است

به گزارش خبرنگار واحد مرکزی خبر در بیروت بدنبال انفجارهای اخیر در لبنان که دهها نفر کشته و زخمی برجای گذاشته مسئولان و رهبران سیاسی لبنانی و فلسطینی تاکید میکنند که رژیم صهیونیستی اجرای یک طرح خونین جدید در لبنان را آغاز کرده است تا اقداماتی را که برای آرام کردن اوضاع لبنان صورت میگیرد نقش برآب سازد.

روزنامه الشرق چاپ بیروت به استناد منابع فلسطینی نوشت که: بعیدنیست انفجارهای اخیر ادامه یابد ویک رشته عملیات ترور نیز آغاز شود. به این جهت به سران سازمانهای فلسطینی و احزاب ائتلافی جناح چپ موسوم به جبهش ملی هشدار داده شده است که تدابیر احتیاط‌آمیز جدیدی را به مورد اجراء درآورند. همچنین اقدامات امنیتی وسیعی برای جلوگیری از انفجارهای اجتماعی و دستگیری عاملان آن در بخش غربی بیروت به مورد اجراء گذاشته شده است درهمین رابطه روزنامه معتبرالسفیر چاپ بیروت دیروز به استناد منابع سیاسی نوشت که انفجار اخیر در شهر صیدا در جنوب لبنان آغاز اجرای روش جدیدی از سوی رژیم صهیونیستی برای کوبیدن جنوب لبنان بدون استفاده از توپخانه است تا متهم به نقض آتش‌بس نشود.

معاون وزارت‌خارجه آمریکا و افریقای جنوبی در سویس با یکدیگر مذاکره کردند

یونایتدپرس از زوریخ گزارش داد کریستوفر کواکر معاون وزارت امورخارجه آمریکا در مسائل آفریقا وبراند فوربه مدیر کل وزارت امورخارجه آفریقای جنوبی دیروز در زوریخ گفتگوهای مهم ومحرمانه‌ای را پیرامون طرح تجدید نظر شده سازمان ملل برای استقلال نامی بیاآغاز کردند.

جزئیات مذاکرات هیأتهای نمایندگی آمریکا و افریقای جنوبی فاش نشده وحتی یک سخنگوی سفارت آمریکا از بررسی سر از محتوی این مذاکرات اظهاربی‌اطلاعی کرد.

سخنگوی سفارت آمریکا در برن گفت وی اطلاعی از طول مذاکرات هیأتهای نمایندگی آمریکا و آفریقای جنوبی ندارد و افرود در هرحال کریستفر کراکر روز پنجشنبه هفته جاری به نیویورک باز خواهد گشت.

نخست‌وزیر:

ملت ایران تا محو مظاهر کفر و نفاق از پای نمی‌نشیند

از سوی آیت ا... مهدوی کنی در پاسخ به پیام تبریک و تسلیت آیت ا... محمد باقر حکیم تلگرامی بعنوان وی مخابره شد.

متن تلگرام بدین شرح در اختیار خبرنگار خبرگزاری پارس قرار گرفت. حضرت حجت‌الاسلام آقای سید محمد باقر حکیم و حضرات گروه مجاهد عراق دامت افاضاتهم.

از پیام همدردی شما به مناسبت شهادت برادران آقای محمد علی رجائی رئیس جمهور و آقای دکتر محمد جواد باهنر نخست وزیر و همچنین تبریک انتخاب ایجانب به نخست وزیری جمهوری اسلامی ایران تشکر می‌کنم.

انقلاب اسلامی ایران بر اساس ایدئولوژی انسان ساز اسلام و عدم وابستگی به شرق و غرب تا کنون با توطئه‌های بسیاری مواجه بوده که به حول و قوه الهی تا کنون همه آنها خنثی شده است. ملت مسلمان ایران با اتکاء به نیروی لایزال الهی و با عزمی راسخ و مصمم ضمن مقابله با تجاوز خارجی با عوامل امپریالیسم و عمال داخلی آنان نیز به مبارزه برخاسته و تا محو مظاهر کفر و نفاق از پای نخواهد نشست.

با آرزوی توفیق برای مردم عراق و مسلمانان سراسر جهان. محمد رضا مهدوی کنی نخست وزیر جمهوری اسلامی ایران.

برنامه سازمان هواپیمائی کشوری بمناسبت هفته جنگ اعلام شد

روابط عمومی سازمان هواپیمائی کشور بمناسبت سالگرد جنگ تحمیلی برنامه هفتگی این سازمان رابااین شرح اعلام کرد

۱- بازدید کارکنان این سازمان ازبیمارستان خانواده ارتش روز ٦۰/٦/۳۱

۲- انجام نماز وحدت با حضور اعضای کلیه سازمانهای مستقر در فرودگاه مهرآباد.

۳- شرکت درجهاد سازندگی ودروخرمن دردماوند روز پنجشنبه ٦۰/۷/۲

٤- ترتیب نمایشگاه عکس هفته جنگ درترمینالهای ۱ و۲ و۳ فرودگاه مهرآباد

۵- نصب چند صندوق درترمینالها بمنظور جمع آوری کمک برای جنگزدگان

نیاز جبهه‌های جنگ به راننده، مکانیک، آهنگر،باطری ساز، آشپز،آمبولانس و گونی

این اطلاعیه دیروز از سوی جهاد سازندگی دراختیار خبرگزاری پارس قرارگرفت متن اطلاعیه بدین شرح است:

ستاد پشتیبانی مناطق جنگی جهاد استان تهران مستقر در جبهه‌های جنوب و غربی کشور نیاز به افراد فنی و وسایل مورد نیاز دارد.

۱- راننده لودر- بولدورز- گریدر ۲- مکانیک ماشینهای سبک و سنگین ۳- آهنگر ماشین آلات سنگین ٤- باطری ساز ۵- آشپز وجهت انتقال مجروحین از جبهه ها به بیمارستان نیازمبرمی به آمبولانس از نوع جیپ آهو همچنین جهت سنگر سازی به گونی خالص احتیاج است داوطلبین جهت اطلاع بیشتر می توانند به آدرس تهران خیابان سمیه نرسیده به پل حافظ، ساختمان جهاد سازندگی استان تهران ویا به شماره تلفن‌های ۸۳۳۲۱٦- ۸۳۰۰۲۷ ستاد پشتیبانی جهاد استان تماس بگیرند.

روابط عمومی جهاد سازندگی استان تهران

پل هوائی مدرس- رسالت امروز و فردا بسته است

سروی خبری- بعلت انجام عملیات ساختمانی احداث پل امتداد غربی بزرگراه رسالت بر روی بزرگراه مدرس مسیر حرکت شمال به جنوب در بزرگراه مدرس حد فاصل تقاطع میرداماد و خیابان بیهقی (مشعب از میدان آفریقا) و همچنین مسیر حرکت شمال به جنوب بر روی پل میر داماد در روزهای سه‌شنبه امروز و چهارشنبه فردا بسته میباشد. کلیه وسائط نقلیه عازم به جنوب در بزرگراه مدرس میتوانند از طریق بزرگراه آفریقا میدان آفریقا و خیابان بیهقی استفاده نمایند.

سازمان العمل عراق وجدانهای بیدار جهان را بیاری طلبید

سرویس خبری- بمناسبت هفته جنگ ازسوی سازمان العمل الاسلامی در عراق بیانیه‌ای انتشار یافت دراین بیانیه که نسخه‌ای از آن دراختیار خبرنگار ما قرار گرفته است ضمن اشاره به رقم عظیم کشته‌ها ومجروحان عراقی و حیف و میل سرمایه‌های متعلق به مردم آن کشور چنین آمده است:

از ارتش عراق میخواهیم از جنگ با مسلمانان ایران دست بردارد و علیه صدام بجنگد. وانتقام خود رااز آنچه صدام از جنایات بحق ملت و ارتش عراق وارد کرده است بگیرد. از همه مسلمانان میخواهیم صدام رابخاطر جنگ شکست‌خورده علیه برادران مسلمان ما درایران محکوم کنند. صدام بعنوان جنایتکار جنگ و خائن بحق ملت وارتش عراق باید محاکمه شود.

ما بشدت با تمامی کوششهای صلح و میانجیگری بخاطر متوقف کردن این جنگ مخالفیم و ازاین جنگ غیر از سقوط صدام و تعیین سرنوشت ملت عراق بدست خود نمیخواهیم.

از تمام مسلمانان و کسانی که وجدان بیدار دارند میخواهیم نسبت به مبارزات ملت عراق در رهائی از فاجعه کشورشان و آزاد ساختن این کشور از صدام طاغوتی و دار و دسته خائن او اکتفا کنند.

روسای دانشگاههای شیراز و تبریز تعیین شدند

سرویس خبری- سخنگوی روابط عمومی وزارت فرهنگ و آموزش عالی در تماس با خبرنگار سرویس خبری جمهوری اسلامی اعلام داشت از سوی محمد علی نجفی وزیر فرهنگ و آموزش عالی آقای مصطفی معین به سمت رئیس دانشگاه شیراز و دکتر حسین صادقی شجاع به سمت رئیس دانشگاه تبریز منصوب شدند.

پشتیبانی اصناف تهران از سخنان دادستان کل انقلاب

سرویس خبری- به پشتیبانی از سخنان دادستان کل انقلاب از سوی کمیته امور صنفی تهران بیانیه‌ای باین شرح انتشار یافت:

اکنون که ابعاد امواج انقلاب اسلامی ایران سراسر منطقه را از شمال آفریقا تا اندونزی فرا گرفته و میرود تا ابر مستکبر را در عکس‌العمل تعفن‌های اعمال رذیلانه خویش غرق نماید دست به حرکات جنون آمیز و وحشیانه‌ای زده میخواهند با دست عوامل مزدور منافق خلق و ساواکیها و لیبرالهای ملی‌گرا،و وابستگان رژیم پهلوی با تصوراتی پوچ با آتش زدن و تخریب اموال مردم در توده‌های مسلمان مستضعف ایجاد رعب و وحشت نمایند، غافل از اینکه مردم انقلابی و مسلمان ایران متعهدانه پشت رهبر خویش ایستاده و با جان و مال خویش از اسلام دفاع خواهند نمود.

قاطبه اصناف تهران ضمن تائید از سخنان دادستان کل انقلاب اسلامی، برادر حجت‌الاسلام و المسلمین آقای موسوی تبریزی در کنار سایر اقشار با تمامی امکانات خویش با ضد انقلاب مقابله کرده، دهان ضد انقلاب را با تمامی قوا- بیاری خداوند متعال زیر پرچم ولایت فقیه خورد خواهند کرد.

راهپیمائی معلولان ایران در مدینه

به گزارش رسیده از مدینه- روز گذشته معلولین و جانبازان انقلاب اسلامی ایران در محل اقامت خود در مدینه منوره به سوی حرم حضرت نبی اکرم به راهپیمائی پرداختند. این راهپیمائی با استقبال فراوان زوار ایرانی و برادران مسلمان دیگر کشورها که جهت انجام مراسم حج در مدینه حضور دارند روبرو شد و ضمن دادن شعارهائی ابر قدرتها و صهیونیسم بین‌المللی را بشدت محکوم کردند. جانبازان انقلاب پس از انجام دعا و نماز در مسجد نبی اکرم به سوی اقامتگاه خود بازگشتند.

دیدار کاردارعربستان سعودی با معاون وزارت خارجه

مروان بشیر الرومی کاردار سفارت پادشاهی سعودی درتهران پیش از ظهر دیروز با جواد منصوری معاون امور فرهنگی وکنسولی وزارت امور خارجه جمهوری اسلامی ایران دیداروگفتگو کرد.

بگزارش خبرگزاری پارس دراین ملاقات درمورد فراهم آوردن تسهیلات لازم جهت رفاه حال حجاج ایرانی درمراسم حج و همچنین به منظور رای گیری در هنگام انتخاب ریاست جمهوری دهم مهرماه گفتگوهائی صورت گرفت.

کاردار سفارت عربستان سعودی دراین دیدار برای انجام همه این موارد قول مساعدت و همکاری داد.

وزیر امورخارجه درجلسه هیئت دولت:

لیبی وچند کشور دیگر با تشکیل جبهه‌اسلامی ضد صهیونیستی موافقت کردند

هیئت دولت جمهوری اسلامی ایران صبح‌دیروز باتلاوت آیاتی از کلاما... مجید و به ریاست آیتا... مهدوی کنی نخست‌وزیر تشکیل جلسه داد.

بگزارش خبرنگار خبرگزاری پارس دراین جلسه ابتدا گزارش کمیسیون فنی مطرح و لایحه مربوط به‌این کمیسیون به تصویب رسید. آنگاه کمیسیون خدمات چند لایحه ازجمله لایحه مجازات اخلال‌کنندگان درتوزیع عادلانه کالا و جاعلین کوپنها ومحتکران و فروشندگانی که اجناس و ارزاق جیره‌بندی شده را برخلاف مقررات تعیین شده از سوی دولت به فروش می‌رسانند و تولیدکنندگانیکه کالای خود را برخلاف روشهای تعیین شده دراختیار اشخاصیکه واجد شرایط مقرر نمی‌باشند قرار می‌دهند طرح و پس از تصویب هیئت وزیران به مجلس شورای اسلامی تقدیم شد. همچنین دراین جلسه درباره سفر هیئت اقتصادی به ریاست دکتر نمازی وزیر امور اقتصادی و دارائی به کشورهای آلمان‌شرقی و یوگسلاوی ومذاکرات انجام شده با مقامات این کشور گزارشی به هیئت دولت ارائه گردید.

برپایه همین گزارش مهندس حسین موسوی وزیرامورخارجه ضمن تقدیم گزارش مشروحی درمورد سفر اخیر خود به لیبی و شرکت درکنفرانس کشورهای عضو جبهه پایداری اظهار داشت دراین سفر مواضع ایران درمورد توطئه‌های امپریالیسم وصهیونیسم درمنطقه برای سران کشورهای جبهه پایداری تشریح شد و تشکیل جبهه اسلامی ضد صهیونیستی و ضد امپریالیستی در مذاکرات با مقامات لیبی بصورت وسیعی مطرح و پیشرفتهای مهمی دراین زمینه بدست آمد.

وی افزود دولت لیبی بطور اصولی بااین طرح موافقت و چند کشور دیگرنیز موافقت خود را بااین طرح اعلام داشتند و قرار شد مذاکرات بیشتر دراین مورد به آینده موکول شود.

وزیرخارجه ادامه داد درکنفرانس همچنین درمورد مسائل مورد علاقه با رهبران لیبی، سوریه، یمن جنوبی و الجزایر و مسئله تشکیل جبهه اسلامی و نحوه شرکت دولتهای انقلابی و مترقی مسلمان درمنطقه وجبهه‌های آزادی بخش دراین جبهه بحث و تبادل نظر بعمل آمد. بگزارش خبرنگار خبرگزاری پارس همچنین دراین جلسه سرهنگ نامجو وزیر دفاع که به همراه هیئتی به ریاست حجت‌الاسلام هاشمی رفسنجانی به کره شمالی عزیمت کرده بود گزارشی ازسفر خود مذاکرات انجام شده بین مقامات دوکشور را در هیئت دولت مطرح کرد.

از مسجد طلاجهان:

جنازه ٤ قربانی جنایات منافقین امروزتشییع می‌شود

روابط عمومی ستاد مرکزی سپاه پاسداران انقلاب اسلامی کسب اطلاع کرد که جنازه مطهر چهار شهید سپاه و بسیج مستضعفین که عصر پریروز توسط منافقین ضدخلقی در تهران به شهادت رسیدند ساعت ۹ صبح امروز از مسجد طلاجهان واقع در خیابان استاد مطهری تشییع خواهد شد.

متن اطلاعیه ستاد مرکزی سپاه پا

اخبارگوناگون جهان

قندهار به تصرف مجاهدین مسلمان افغانستان درآمد

خبرگزاری پارس بنقل از خبرگزاری فرانسه از کویت گزارش داد:

باظهار منابع مطلع بدنبال درگیریهای هفته گذشته باردیگر قندهار به کنترل مجاهدین افغانی درآمده است. این منابع افزودند نیروهای روسی و افغانی که ازروز چهارشنبه گذشته مورد حمله مجاهدین قرار گرفته بودند بناچار تا فرودگاه این شهر که درحومه واقع شده است عقب نشینی کردند. هنوز در مورد میزان تلفات گزارشی دردست نیست لکن منابع دیپلماتیک دراسلام‌آباد شدید بودن درگیری را تائید کرده‌اند. افرادی که برای رساندن خبر از قندهار به کویته فرستاده شده‌اند اظهار داشته‌اند مردم قندهار از مجاهدین حمایت میکنند.

یک نشریه لیبیائی نوشت:

سرنگونی صدام روزبروز نزدیکتر میشود

نشریه زحف‌الاخضر چاپ لیبی درشماره اخیر خود در ارتباط با جنگ تحمیلی عراق علیه ایران طی انتشار مقاله‌ای بااشاره به اهداف رژیم بعث عراق ازتجاوز به جمهوری‌اسلامی ایران نوشته است: حکومت عراق اکنون جزو مردگان بشمارمیاید. ادامه جنگ اقتصاد آن کشوررا تقریبا به ویرانی کشانیده است. نارضایتی کامل در هرکوی و برزنی حکمفرما است و درتمام کشورهای عربی هیچکس نیست که هزاران ناسزا نثار جلاد خون‌آشام عراق یعنی صدام حسین نکند و سقوط و سرنگونی او را آرزو ننماید. زحف‌الاخضر در ادامه مقاله اضافه میکند همه میدانندکه صدام جنگ پیش‌بینی نشده و غیره موجهی را به نیابت از امریکا شروع کرده و پنداشته است که باجرای این طرح امریکائی موقعیت ممتازی را درجهان امپریالیزم که بااعضاء عهد نامه سال ۱۹۸۰ طائف وابستگی قطعی خود را به محافل امپریالیستی تثبیت کرد بدست خواهد آورد. این نشریه همچنین مینویسد: شبح سرنگونی صدام روز به‌روز نزدیکتر میشود. مخصوصا اینکه میدانیم نیروهای انقلابی مخالف رژیم او از قدرت بیشتری بهره‌مند گردیده وضربه‌های دردناکی بر صدام وارد ساخته‌اند.

بهمراه یک پیام ویژه

مشاور ویژه میتران وارد تل آویو شد

خبرگزاری فرانسه از تل آویو گزارش داد ژاک اتالی مشاور ویژه فرانسوا میتران رئیس جمهوری فرانسه بعد از ظهر دیروز برای یک دیدار رسمی ٤٨ ساعته از فلسطین اشغالی وارد تل آویو شد. وی حامل پیامی از جانب فرانسوامیتران برای مناخم بگین است. اتالی بهنگام ورود اعلام کرد سه شنبه عازم قاهره میشود تا پیامی را نیز تسلیم انور سادات کند. مشاور ویژه میتران طی اقامت خود در تل اویو با مقامات رژیم اشغالگر قدس ملاقات و گفتگو خواهد کرد.

هیگ و گرومیکو در باره مسائل جهان به تبادل نظر میپردازند

خبرگزاری فرانسه از واشنگتن گزارش داد ژنرال هیگ وزیر امور خارجه امریکا اعلام کرد روز چهارشنبه آینده با آندره گرومیکو وزیر خارجه شوروی گفتگوهای تازه ای را آغاز خواهد کرد. وی که در یک مصاحبه تلویزیونی شرکت کرده بود خاطرنشان ساخت در این ملاقات مسائل بسیار مهمی از جمله کاهش نیروهای اتمی امریکا در اروپا مورد بحث و گفتگو قرار خواهد گرفت. وی سپس اظهار عقیده کرد قسمتی از اظهارات مقامات شوروی صرف تبلیغات برای انداختن شکاف میان کشورهای اروپایی و امریکا شده است. هیگ ضمن اشاره به افزایش بودجه دفاعی امریکا لزوم گفتگوها در برابر تجاوزات لفظی روسیه را خاطرنشان ساخت. در مورد لبنان الکساندر هیگ تاکید کرد آمریکا نمیداند مسئول حوادث‌اخیر این کشور کیست!

هیات نظامی آمریکا وارد اسرائیل شد

خبرگزاری فرانسه گزارش داد هیاتی از کارشناسان دفاعی آمریکا دیروز وارد اسرائیل شدند. ورود این هیأت در پی امضای موافقتنامه همکاری استراتژیک بین رونالدریگان و مناخیم بگین در ۱۰ سپتامبر در واشنگتن صورت گرفت. ریاست هیأت آمریکائی را فرانکوست مسئول مذاکرات برای فروش هواپیماهای آواکس به عربستان سعودی برعهده دارد.

منابع اسرائیلی گفتند اریل شارون وزیر دفاع اسرائیل در صحرای نقو با هیأت آمریکائی ملاقات کرد. یک هیأت از وزارت خارجه و دفاع آمریکا نیز از پنجشنبه پیش تاکنون در اسرائیل بسر میبرند و وظیفه این هیأت خرید تجهیزات نظامی ساخت اسرائیل توسط آمریکاست.

سازش بین آمریکا و عربستان سعودی در باره‌ی آواکس

هفته نامه آمریکائی تایم در شماره‌ی اخیر خود نوشته است حکومتهای آمریکا و عربستان سعودی برای آرام کردن اسرائیل ومتقاعد کردن کنگرهٔ آمریکا به پذیرفتن فروش پنج رادار پرنده از نوع آواکس به عربستان سعودی یک راه سازش برای کاربرد احتمالی این هواپیماها از سوی عربستان پیداکرده‌اند.

بطوریکه هفته نامه‌ی تایم نوشته است، عربستان سعودی مراتب زیر را پذیرفته است:

از مخابره اطلاعات بدست آمده بوسیله رادارهای آواکس به کشورهای دیگر خودداری ورزد و بیگانگانی را که ممکن است به آواکس دسترسی پیداکنند استخدام نکند.

به آمریکا اجازه دهد به اطلاعات بدست آمده بوسیله این رادارها حتی پس از عزیمت گروه مستشار آمریکائی دسترسی داشته باشد.

از بکار بردن آواکسها در خارج از حریم فضائی عربستان سعودی بپرهیزد.

علاوه بر این بگزارش تایم هواپیماهای تحویلی به عربستان سعودی فاقد بعضی از تجهیزات الکترونیکی آمریکائی و آواکسهای تحویلی به نیروهای سازمان پیمان آتلانتیک شمالی (ناتو) خواهد بود و بویژه سیستمی که اجازه میدهد با پارازیت امواج مقابله کنندنخواهد داشت.

کره‌جنوبی درپی گسترش روابط سیاسی خود با بغداد با شیلی نیز پیمان دوستی می‌بندد

خبرگزاری پارس از لندن بنقل از نشریه فارین ریپورت گزارش داد مقامات کره جنوبی می‌کوشند با رژیم نظامی مستبد ژنرال پینوشه درشیلی پیمان دوستی منعقد نمایند. ژنرال یوهونگسو فرمانده پلیس کره جنوبی اخیرا از سانتیاگو پایتخت شیلی دیدن و با پینوشه دیکتاتور شیلی درباره همکاری نزدیک بین دو کشور گفتگو کرده است. خبرگزاری پارس ازلندن می‌افزاید گسترش روابط دو رژیم دست نشانده آمریکا درکره جنوبی و شیلی زمانی انجام میگیرد که رژیم صدام نیز چندی قبل روابط سیاسی خود با کره جنوبی را از حد کاردار به حد سفارت ارتقاء داد.

مجاهدین افغانی با موشک به سفارت شوروی درکابل حمله کردند

آسوشیتدپرس از دهلی‌نو گزارش داد افغانی دیروز گفت مجاهدان افغانی طی یک حمله موشکی به بخشی از سفارت شوروی در کابل آسیب رساندند. این شخص که بعنوان پیک خبری افغانستان در دهلی‌نو عمل میکند بنقل از یکی از مسافران گفت که خسارات وارده ببخش جلو ساختمان اصلی سفارت رامیتوان ازخیابان دارالامان در مرکز کابل نیز دید. وی افزود که دراین حمله به کسی آسیب نرسیده است. این منبع توضیح بیشتری دراین مورد نداد لکن گفت که حمله مزبور حدودشش روز قبل صورت گرفته است.

اختصاصی جمهوری اسلامی از هاوانا:

ملاقات مهم هیات فلسطینی با نمایندگان ایران در کنفرانس بین‌المجالس

● جبهه دموکراتیک برای آزادی فلسطین جنایات عراق را بشدت محکوم کرد
● صالح رفعت: ما حمایت از انقلاب اسلامی را بعنوان یک استراتژی اصولی پذیرفته‌ایم.

سرویس خبری- خبرنگار اعزامی روزنامه جمهوری اسلامی از هاوانا گزارش داد:

صبح دیروز صالح رفعت عضو کمیته سیاسی جبهه دمکراتیک برای آزادی فلسطین وعضو مجلس ملی فلسطین و نماینده این کشور درهاوانا پایتخت کوبا با هیئت نمایندگان ایرانی در محل کنفرانس بین المجالس دیدار وگفتگو کردند. در ابتدا صالح رفعت ضمن ابراز خوشحالی از ملاقات با هیئت ایرانی گفت جبهه دموکراتیک برای آزادی فلسطین همیشه پشتیبان انقلاب اسلامی بوده و هست. ما انقلاب اسلامی ایران را بزرگترین ضربه برای از بین بردن امپریالیسم در منطقه میدانیم. وی سپس به تجاوز عراق به ایران اشاره کرد و گفت وقتی که تجاوز عراق علیه ایران شروع شد ما از کسانی بودیم که شدیدا تجاوز عراق را محکوم کردیم و با صراحت کامل جانب ایران راگرفتیم وخواستار بیرون رفتن بدون قید و شرط متجاوز شدیم. ما این جنگ را بزرگترین خدمت به آمریکا و ارتجاع منطقه میدانیم. وی افزود به منظور همین موضع گیری ما بود که دفتر ما در عراق بسته شد و تعدادی از اعضاء دفتر دستگیر و زندانی شدند که عده‌ای از آنها هنوز هم در زندان عراقی ها بسر می‌برند. بنا به همین گزارش عضو کمیته سیاسی جبهه دمکراتیک برای آزادی فلسطین افزود: ما حمایت از انقلاب اسلامی ایران را بعنوان یک استراتژی اصولی پذیرفته‌ایم و به دلیل حمایتش در داخل جبهه آزادی بخش فلسطین دچار مشکلات شده‌ایم. ما بعنوان یک جبهه از جبهه‌های مشترک سازمان آزادی بخش فلسطین هیچگاه رضایت نمی دادیم که سازمان آزادیبخش فلسطین بعنوان یک واسطه بین متجاوز و مورد تجاوز واقع شده دخالت کنند. خصوصا ما معتقد بودیم که متجاوز را باید محکوم کرد. ما از سازمان آزادی بخش فلسطین خواستیم شما از ایران حمایت کنید ولی خود خواهی‌های شخصی که در داخل سازمان آزادی بخش هست نگذاشت که پیشنهاد ما طرح و تصویب شود. وی سپس به مواضع جبهه دموکراتیک برای آزادی فلسطین در قبال انقلاب اسلامی ایران اشاره کرد و گفت ما هم اکنون نیز به مواضع خود پایداریم و معتقدیم که باید امام خمینی و نیروهای معتقد به ایشان را حمایت کرد. صالح رفعت سپس به مسئله عزل بنی صدر در ایران اشاره کرد وگفت ما نمایندگان جبهه انقلابی سازمان آزادی بخش فلسطین هم چون ملت ایران به خط بنی صدر که به خلاف خط انقلاب اسلامی حرکت می‌کرد هم خط نبودیم بلکه بنی صدر محور نیروهای لیبرال و طرفدار غرب بود. خبرنگار ما در پایان می‌افزاید: آنگاه صالح رفعت خرابکاریهای داخل ایران را محکوم کرده و گفت ما خواهان ارتباط با حزب جمهوری اسلامی و مجلس شورای اسلامی و سایر ارگانهائی که در ایران امور را در دست دارند هستیم. آنگاه آقای دهائی به نمایندگی از طرف هیئت ایرانی در پاسخ به سخنان صالح رفعت ضمن تشکر و تجلیل از مواضع مترقی جبهه دمکراتیک برای آزادی فلسطین گفت:

زمانی که شما سخن می‌گفتید برای ما باعث شگفتی شد که آیا با یک ایرانی انقلابی سخن می‌گوئیم یا با یک فلسطینی مواضع شما در قبال ایران بسیار قابل تحسین است ما محافظه کاران را سخنگوی واقعی خلق فلسطین نمیدانیم. ما مردم فلسطین و سازمانهای پیشروی مانند شما را که دقیقاً مسائل ما را درک می‌کنند و از سیاست بازی و محافظه کاری دوری می‌جویند یاران واقعی خود می‌دانیم و حجت‌الاسلام دهائی افزود ما در عمل در کنار شما هستیم.

وجود جبههٔ دمکراتیک برای آزادی فلسطین در داخل سازمان آزادیبخش فلسطین برای ما بسیار گرانقدر و ارزش منداست و قطعاً ما این عمل شما را فراموش نخواهیم کرد. در پایان این ملاقات دکتر زرگر یکی از اعضای هیئت نمایندگان ایرانی خطاب به صالح رفعت گفت از آرزوهای ما این است که پس از پایان جنگ با عراق در کنار شما و در صف مبارزه با صهیونیسم بجنگیم و پیروز بشویم.

گزارش خبرنگار ما حاکیست موضع‌گیری صریح و قاطع ایران، نظر سایر هیئتهای نمایندگی را بخود جلب کرده است بطوریکه سایر هیئتهای نمایندگی نسبت به موضع‌گیریهای ایران حساسیت نشان میدادند. همین گزارش حاکیست عراق در این کنفرانس نتوانست عرض‌اندام کند و منزوی بود. بعلاوه جناح آمریکا و کشورهای غربی نیز قادر نیستند حرف خود را بکرسی بنشانند وصلاً در جریان این کنفرانس منزوی شده‌اند زیرا هر طرحی برای رای‌گیری ارائه می‌کنند آراء لازم را بدست نمی‌آورد و بعکس طرحهای پیشنهادی سایر کشورها با هماهنگی خیاصی مورد توجه قرارمیگیرد.

سکوت مسلمانان دربرابر رویدادهای اخیر مصر

انورسادات حاکم مصر که باقیام مسلمانان کشورش روبرو است، به اعمال سرکوبگرانه خود علیه این مردم ادامه میدهد و تا بحال هزارها نفرمبارز راباتهام شرکت درتظاهرات دستگیر کرده ودهها تن از رهبران آنان راباتهام تحریک مردم علیه اوبه زندان‌ها انداخته است. دادستان کل رژیم مصرروز گذشته بازجوئی‌های خودراازهزاران مبارزورهبرانشان آغاز کرد تا به تهدیدهای سادات که گفته است«بامقاومت مخالفان باشدیدترین وجهی روبرو می شوم وهیچ رحمی وشفقتی نشان نخواهم داد» جامع عمل بپوشاند دستگیریهای اخیر درمصر وبازجوئی‌های مقامات قضائی سادات واحتمالاً مجازاتهای شدیدی که علیه مبارزان ورهبران آنان اعمال خواهد شد. تابحال نتوانسته است عکس‌العمل مسلمانان واعراب راابرانگیزد وآنها رانسبت به آنچه که در مصر روی میدهد ازبی تفاوتی بیرون آورد.

شاید اکثر حکومتهائی که درکشورهای اسلامی وعربی برمردم حکومت میکنند رویدادهای اخیر مصررا رویدادهای داخلی بدانند ومعتقد باشند که نباید درامور داخلی دیگران دخالت نمود. و شاید برخی این حکومت‌ها از اقدامات اخیر سادات خشنود وراضی باشند وآنرا تائید وتشویق نمایند. و شاید برخی از این حکومتها به کمک سادات بشتابند ومانع سقوط وی گردند چرا که اگر سادات بتواند حرکت مردم مصررا سرکوب کند وبه حکومت خویش ادامه دهد توانسته است از حرکت مردم سایرکشورهای اسلامی و عربی جلوگیری نماید وبه رژیمهای دیکتاتوری درمنطقه قدرت بیشتری بدهد. واگر اونتواند دربرابر خشم توده‌های مردم ایستادگی کند وتظاهرات آنها را بخاک وخون بکشد، ومردم مصر موفق بشوند اورا سرنگون کنند و یکی از مزدوران آمریکا رادرمنطقه ازبین ببرند، دراین صورت مردم سایر کشورهای مسلمان جرات میکنند سراغ حکام خود بروند و تصمیم بگیرند آنها راسرنگون نمایند.

بنابراین، انتظار ازاکثر حکومتهای منطقه به اینکه دربرابر سادات عکس‌العمل نشان بدهند نه تنها یک انتظار غیر منطقی است بلکه انتظار بیهوده است. زیراکه این حکومتها تنها هیچگونه واکنشی از خودنشان نمیدهید بلکه مانع عکس‌العمل ملتهای خویش میگردند.

ملت مسلمان مصرازدیرباز پشتیبان مسائل مسلمانان واعراب بوده وبمناسبت های گوناگون امتحان خود را داده است. این ملت درحمایت از دیگر مسلمانان واعراب همواره پیش قدم بودوخود را درشادی و غم مسلمانان جهان شریک میداند.

اکنون این ملت که خود رادرحال مبارزه باآمریکا وسزه‌وارانش انورسادات می بیند انتظار دارد که مسلمانان واعراب موضع مشخص اتخاذ نمایند وبی تفاوتی وتماشاگری راکنار بگذارند.

شگفت آوراست که وسایل ارتباط جمعی اکثر کشورهای مسلمان وعرب هیچگونه اشاره‌ای به حرکت مردم مسلمان مصر علیه رژیم سادات نمیکنند واگر هم اخبار کوتاهی ازرویدادهای اخیر مصر پخش نمایند سعی میکنند حقایق رامنحرف کنند وقیام مردم مصررا بخاطر گرانی وبحران اقتصادی معرفی نمایند.

برخی از این رسانه‌های گروهی میکوشند چهره قیام مسلمانان مصررا خدشه دارکنند آنها ادعا می نمایند که روشنفکران رهبری مخالفان رابعهده دارند نه روحانیون و این بدین علت است که اکثر حکومتها میخواهند مردم مسلمان جهان از حقایق اوضاع درمصر بی اطلاع باشند حتی برخی ازاین حکومتها که شب وروز علیه انقلاب اسلامی ایران تبلیغ میکنند گفته‌های انورسادات رادرروزنامه‌های خود چاپ نمی کنند چرا که انورسادات درسخنرانی اخیر خود اقرارکرده است که«مخالفان وی خواهان حکومتی نظیر حکومت جمهوری اسلامی ایران هستند»، بنابراین اگر این حکومتها گفته اخیر سادات راپخش کنندخودشان رادربرابر ملتهای خویش رسوا و مفتضح کرده‌اند، لذا ترجیح میدهند رویدادهای مصررابکلی نادیده بگیرند و هیچ اشاره‌ای به آن ننمایند.

ملت مسلمان مصراز ملتهای مسلمان جهان انتظار دارد که از اوپشتیبانی نمایند. ولی آیا این پشتیبانی بوسیله مسلمانان جهان صورت گرفته یا خیر؟

اگر نگاهی به مطبوعات جهان اسلام بیاندازیم وبه رادیوها گوش فرادهیم متوجه میشویم که اکثر مردم مسلمان درکشورهای اسلامی وعربی بجز مردم چند کشور نسبت به رویدادهای اخیر مصر سکوت کرده، و هیچگونه واکنشی از خودنشان نداده‌اند پیامهای مکرر امام خمینی رهبر انقلاب وبنیان گذار جمهوری اسلامی و اشاره ایشان به دیکتاتوری ومزدوری سادات به آمریکا ولزوم سرنگونی وی و پشتیبانی از قیام مردم مصر وهمچنین پشتیبانی وزارت خارجه جمهوری اسلامی ایران از مسلمانان ستمدیده مصر میتواند الگوئی برای مسلمانان جهان باشد وامیدواریم مسلمانان مانند گذشته نسبت به اوضاع فعلی درمصرنبی تفاوت نمانند و واکنش مناسبی از خود نشان دهند، وگرنه جریان خونین اوضاع بنحوی جلو خواهد رفت که باعث تاسف خواهد شد.

شاکر کسرائی

با گسترش نفوذ دانشجویان مسلمان

سادات دانشجویان مسلمان دانشگاهها راتهدید به اخراج کرد

● سادات گفت از این پس هیچگونه اجتماع اسلامی افراد متعصب در دانشگاهها وجود نخواهد داشت

خبرگزاری پارس به نقل از خبرگزاری‌ها از بیروت گزارش داد لطفی الخولی رهبر حزب اتحادیه ملی ترقیخواه مصر گفت... انورسادات رئیس حکومت مصر برای سرکوب کسانی که با اعطای امتیاز به رژیم صهیونیستی و انجام قرارداد کمپ دیوید مخالف هستند ۱٦۰۰ تن از مخالفان سیاسی رژیم خود را روانه بازداشتگاهها کرده است. لطفی الخولی طی مصاحبه‌ای با نشریه لبنانی ماندی مورنینگ سادات را متهم کرده است که به خاطر انتقادات نشریات غربی توطئه شوروی علیه رژیم خود را اختراع کرده است. الخولی افزود مردم مصر هنوز متوجه نیستند که رژیم صهیونیستی در قبال باز گرداندن صحرای سینا به مصر چه امتیازهائی از سادات طلب خواهد کرد.

خولی خاطرنشان کرد که بگین خواستار آنست که از صحرای سینا صحرای نژو و قسمتی از رودنیل ناحیه‌ای مشترک از لحاظ اقتصادی و جغرافیائی تشکیل شود. رژیم صهیونیستی همچنین خواستار تدریس «صهیونیسم» در مدارس مصر است. و این امر بشدت مورد مخالفت روشنفکران مصری قرار خواهد گرفت. به همین دلیل قسمت عمده‌ای از بازداشت شدگان را روزنامه نگاران نویسندگان و استادان دانشگاه تشکیل می‌دهند.

ماندی مورنینگ به نقل از الخولی افزوده است بازداشت شدگان مصری در وضعیت بسیار بد روانی و جسمی بسر می‌برند. الخولی در پایان گفته است. یکی دیگرازدلایل سادات برای اختراع توطئه شوروی بردیکی بیشتر به عرب و مخصوصا به آمریکاست.

خولی به مجله ماندی مورنینگ گفت این امتیازها که تاکنون از مردم مصر پنهان نگاه داشته شده شامل تقاضای بگین مبنی بر یک پارچه کردن سینا و صحرای نقب از نقطه نظر جغرافیایی و اقتصادی و امور شی صهیونیسم در مدارس مصر میشود.

روابط تجاری مصر و اسرائیل

در این میان رویتر از بیت‌المقدس گزارش داد رژیم صهیونیسم بمنظور گسترش روابط تجاری خود با مصر یک هیئت بازرگانی به این کشور گسیل داشت.

یورمان زیو مدیرکل وزارت تجارت و بازرگانی رژیم اشغالگر قدس که ریاست این هیئت را بعهده دارد به خبرنگاران گفت برای مقابله با تحریم احتمالی شرکتهای مصری توسط اتحادیه عرب پیشنهادهائی مطرح خواهد کرد. مقام صهیونیستی افزود در پی انعقاد موافقت نامه کمپ دیوید دولت اسرائیل قراردادهای زیادی با شرکتهای خصوصی مصری منعقد کرده است.

از سوی دیگر روزنامهٔ الاهرام چاپ قاهره درشمارهٔ دیروز خودنوشت تحقیق درمورد ۱۵۳٦ تن که باتهام شرکت درتظاهرات مذهبی اخیر تحت نظر وبازداشت قرار گرفته‌اند ازروز گذشته آغاز شد. اولین گروه مورد بازجوئی ۲۰ نفر هستند که دریک دادگاه موردسئوال وجواب دادستان کل مصر قرارگرفتند و درمیان آنها صالح اکموی عضو جنبش اخوان‌المسلمین و درحقیقت مردشماره ۲ این سازمان دیده میشود. این بازجوئی که دوساعت بطول کشید پیرامون فعالیتهای سیاسی و مذهبی صورت گرفت. از سوی دیگر درمیان این ۲۰ نفر یک کشیش و یک واعظ ارتدکس نیزدیده میشوند گروه دوم مورد بازجوئی که اکثرا وکیل یاعضو حزب وفد هستند ازامروز آغاز می‌شود. در میان این افراد عزیزشوربغی رئیس کانون وکلا وعبدالفتاح حسن یکی از وزیران زمان فاروق دیده می‌شوند. همچنین خبرگزاری فرانسه ازقاهره گزارش میدهد یکی ازمسئولان کلیسای قبطی های مصراین گزارش که کلیسای مصر برای آموزش نظامی ۱۲۰۰ جوان قبطی بافالانژیستهای لبنان ارتباط داشته است رابشدت تکذیب کرد. انباسامول یکی ازپنج کشیشی که درپی برکناری پاپ قبطی‌های مصرازسوی سادات جانشین وی شده است درگفتگوئی با هفته نامهٔ مایوارگان حزب سادات گفت: ما بامبارزات مذهبی مخالفیم و تاآنجا که مطلع هستیم هیچ یک ازقبطی‌ها سرگرم آموزشهای نظامی نیست. یادآوری میشود که هفته نامه مایوهفته گذشته گزارشهائی درموردتوافق محرمانهٔ کلیسای قبطی‌ها و فالانژیستهای لبنان منتشر کرده بود.

دستورسرکوبی‌شیعیان

درهمین حال یونایتدپرس درقاهره گزارش داد سادات رئیس حکومت مصر درمصاحبه‌ای بانشریهٔ مایوارگان رسمی حزب دمکراتیک ملی حاکم گفت دانشجویان متعصب شیعه ازکالجها و دانشگاهها اخراج و دستگیرخواهند شد.

سادات درحالیکه قول میداد گناهکاران راسجازات کند گفت از این پس هیچ اجتماع اسلامی افراد متعصب دردانشگاهها وجود نخواهد داشت. وی افزود ما به تظاهرات افراد متعصب که منجر به بی‌نظمی میشود درخیابان دانشگاه مدرسه و هردوبخش عمومی وخصوصی و درمنزل و شهروروستا پایان خواهیم داد و همچنین به استفاده ازمذهب سادات گفت هرکدام ازوزرای دولت دربرابربی‌نظمی موجود دروزارتخانه‌اش مسئول خواهد بود.

سادات اخیرا اقدامات شدیدی را دررفتار باشیعیان و سایرمخالفین مسلمان درپیش گرفته است. وی اخیرا رهبر مسیحیان مصری را اخراج کرد و دستوردستگیری هزاروششصدنفر را که درمیان آنها یک معاون سابق نخست‌وزیر یک وزیرسابق کابینه و تعدادی روزنامه‌نگار است صادر کرد.

وی دستوربستن هفت روزنامه و مجلهٔ مذهبی و سیاسی را صادر کرد و در آخرین مصاحبه‌اش گفت به هیچ نشریهٔ مخالف مذهبی سیاسی اجازهٔ انتشار نخواهد داد.

مزدوران اسرائیل باانفجار یک سینما درلبنان دهها تن راکشتند

● عرفات گفت اسرائیل خود را برای یک حمله بزرگ به جنوب لبنان آماده می کند

بیروت- واحد مرکزی خبر موج انفجارهای اخیر در لبنان نگرانی عمیق مسئولان دولت این کشور را برانگیخته است بویژه که این انفجارها عموما در مناطق پرجمعیت صورت گرفته و باعث کشته شدن دهها تن از افراد بیگناه شده است بدنبال انفجار روز یکشنبه در یک سینما در غرب بیروت که طی آن چهار نفر کشته و ۳۷ نفر زخمی شدند، شفیق الوزان نخست وزیر لبنان در پیامی ضمن محکوم کردن این عمل از مقامهای دولتی و مردم خواست که به همکاری استثنائی برای نجات لبنان از این بدبختی که دامنگیر آن شده دست بزنند.

در این زمینه صبح دیروز یک اتومبیل که در آن بمب‌گذاری شده بود در منطقه حمرا در غرب بیروت کشف و توسط کارشناسان مواد منفجره خنثی شد. در بیروت منابع ائتلاف جناح چپ لبنان تاکید کردند که این انفجارها بخشی از توطئه رژیم صهیونیستی برای بحرانی کردن هرچه بیشتر اوضاع در لبنان است. از سوی دیگر در حالیکه خبرگزاری شوروی تاس عوامل رژیم صهیونیستی را عامل این انفجارها میداند روز گذشته ژنرال هیگ وزیر خارجه امریکا در یک مصاحبه مطبوعاتی بطور مودبانه ای برخی از سازمانهای فلسطینی وابسته به سوریه یا لیبی و یا شوروی را مسئول این انفجارها در لبنان خواند! یادآوری میشود که ابواياد عضو شورای مرکزی سازمان فتح دو روز پیش اعلام کرد که این سازمان سر نخهائی برای شناسائی عاملان این انفجارها بدست آورده است. در این میان دولت لبنان از نمایندگان کمیته چهار جانبه عرب برای پیگیری حل بحران لبنان خواست که اقدامات خود را از سر بگیرند و احتمال میرود که این کمیته در هفته جاری بار دیگر جلسات خود را تشکیل دهد و مشورتهای جدیدی را برای عادی کردن اوضاع در لبنان آغاز کند. از سوی دیگرمجله المجله چاپ لندن در شماره این هفته خود به استناد یک مسئول بلند پایه عرب نوشت که فاصله بین نوامبر سال جاری تا آوریل سال آینده برای لبنان بسیار خطرناک خواهد بود.

سخنان یاسر عرفات

همچنین بنا به گزارش خبرنگار واحد مرکزی خبر در بیروت یاسر عرفات رئیس کمیته اجرائی سازمان آزادیبخش فلسطین اعلام کرد که رژیم صهیونیستی خود را برای یک حمله بزرگ به جنوب لبنان آماده میکند. عرفات که در کنفرانس کارگران فلسطین در لبنان سخن میگفت تاکید کرد رزمندگان فلسطینی آماده اند نه تنها با رژیم صهیونیستی بلکه آماده اند با تفنگداران دریائی آمریکا نیز بجنگند. وی افزود آمریکا تصمیم دارد همه جنبشهای آزادیبخش در جهان را مورد حمله قرار دهد. عرفات گفت که برخلاف گفته آمریکا سازمان آزادیبخش فلسطین ضعیف نیست بلکه یک حلقه قوی در خاورمیانه محسوب میشود.

بعلاوه خبرگزاری تاس نوشت که بمب گذاری روز یکشنبه در یک سینمای بیروت توسط عوامل اسرائیل انجام گرفته است.

خبرگزاری تاس در گزارش کوتاهی از پایتخت لبنان نوشته است که در این انفجار دهها نفر و از جمله عده زیادی کودک کشته شدند.

بعد از ظهر روز یکشنبه در داخل یک سینما در بیروت غربی انفجاری روی داد که به گفته ی تلویزیون لبنان دراثر انفجار داخل سینما دهها تماشاگر کشته و یا مجروح شده اند.

در اینحال گروهی بنام«جبهه آزادیبخش لبنان از یوغ بیگانگان» در تماسی با خبرگزاری فرانسه مسئولیت انفجار در این سینما را بعهده گرفت. لازم بیادآوریست که همین گروه مسئولیت دو انفجار در مقر نیروهای مشترک فلسطینی و یک کارخانه سیمان در شهر شکاع را نیز بعهده گرفته بود. گفته میشوداین گروه مجهول، نام جدیدی برای تلاشهای خرابکارانه اسرائیل در لبنان است.

عربستان با پیشنهاد سوریه در مورد استفاده از سلاح نفت مخالفت کرد

● یمانی وزیر نفت عربستان گفت دیگر نفت یک سلاح قوی نیست و نمیتوان از آن استفاده کرد

واحد مرکزی خبر بنقل از خبرگزاری فرانسه از دمشق گزارش میدهد مطبوعات سوریه دیروز از کشورهای نفت خیز عرب خواستند برای رویاروئی با همکاری استراتژیک اسرائیل و آمریکا از سلاح نفت استفاده کنند. روزنامه تشرین نوشت چگونه اعراب می‌پذیرند که نفت آنان سلاحی در دست آمریکا و اسرائیل باشد. این روزنامه اضافه کرد تحویل نفت به متحدان اسرائیل کمک به این کشور برای ادامه اشغال سرزمینهای عرب و تحقیر ملت عرب است.

تشرین یادآور شد همکاری استراتژیک میان اسرائیل و آمریکا به نیروی ضربتی اسرائیل امکان میدهد کشورهای عرب نفت خیز و غیر نفت خیز را،مورد تهدید قرار دهد.

این روزنامه همچنین انگلستان را متهم به همدستی با آمریکا در تهاجم این کشور علیه اعراب کرد و یادآور شد که در حال حاضر باید منافع این دو کشور را بطور یکسان از میان برد.

روزنامه البعث ارگان حزب حاکم سوریه نیز نوشت اعراب بر سر یک دو راهی قرار دارند یا باید با آمریکا و اسرائیل مقابله کنند و یا سلطه آنان را بپذیرند.

در این میان خبرنگار واحد مرکزی خبر از بیروت گزارش داد «شیخ احمد زکی یمانی وزیر نفت عربستان در یک مصاحبه با مجلهٔ «المجله» چاپ لندن تاکید کرد که در حل حاضرنفت دیگر یک سلاح قوی محسوب نمی‌شود و نمیتوان از آن مانند گذشته استفاده کرد.

زکی یمانی گفت که عربستان با درخواست عراق مبنی بر ایجاد یک خط لوله بین خلیج فارس و دریای سرخ برای صدور نفت عراق موافق است. وی همچنین اضافه کرد که عربستان دخایر نفتی عظیمی دارد که میتواند بمدت یک قرن دیگر دوام بیاورد و پاسخگوی نیازهای نسل آینده نیز باشد.

گفته میشود اظهارات اخیر یمانی پاسخ مجولانه‌ای به گفتهٔ منتقدان است که غارت منابع نفتی عربستان را در برابر سئوال قرار داده‌اند.

یک خودروی نظامی حامل موشکهای هاوک آمریکائی در آلمان منفجر شد

خبرگزاری لیبی از بین گزارش داد روز گذشته یک خودروی حامل موشکهای آمریکائی هاوک متعلق به نیروهای پیمان ناتو در یکی از خیابانهای نزدیک شهر فیلد واقع در آلمان غربی منفجر شد و راننده خودرو نظامی بشدت زخمی شد. بعلاوه شدت انفجار بحدی بود که به ساختمانهای اطراف نیز خساراتی وارد آورد.

گفته میشود این انفجار بعلت خرابکاری صورت گرفته است لکن یک مقام آگاه گفت پنتاگون اکنون مشغول بررسی شایعه خرابکاری است ، زیرا شواهدی در دست است که نشان میدهد مشخصات حادثه بنحو مشکوکی غیر عادی بوده است.

این خودرو حامل دو موشک از نوع زمین به هوای هاک بود و در یکی از عملیات مانور مشترک نیروهای پیمان ناتو که هم اکنون در آلمان غربی برگزار میشود شرکت میکرد.

مانورهای نظامی آمریکا دراسترالیا

خبرگزاری فرانسه ازکانبراگزارش میدهد جیم کیلن وزیردفاع استرالیا اعلام کرد مانورهای نظامی با شرکت واحدهای امریکائی، استرالیائی و زلاندنو دراکتیرونوامبرآینده دربخش شرقی استرالیا درکوئین لندبرگزارخواهدشد.

۲۵ناو، صد هواپیما و ۲۰هزارسربازدراین مانورها که کانگورو۸۱نامیده میشود شرکت خواهندکرد.

وزارت خارجه آمریکا:

آمریکا از دادن کمکهای بیشتر به زئیر احساس خوشحالی میکند

بگزارش واحد مرکزی خبراز واشنگتن وزارت امور خارجه آمریکا حمایت همه جانبه خود را از دولت زئیر که ریاست جمهوری آن بعهده سه سه سکومی باشد اعلام کرد.

یک مقام وزارت امور خارجه آمریکا در یک مصاحبه مطبوعاتی گفت: آمریکا از دادن کمک های بیشتر به کشور زئیر احساس خوشحالی می‌کند. یکی از اعضای سابق کابینه زئیر به یک مامور آمریکائی گفت: تحقیقات حاصله توسط مجلس زئیر نشان میدهد که سه سه سکو وچند تن ازاعضای فامیل او بیش از ۱۵۰ میلیون دلار از بانک زئیر در طول سال‌های ۱۹۷۷ تا ۱۹۷۹ برداشت کرده‌اند.

سه تن باتهام شرکت در انفجار اخیر لبنان بازداشت شدند

خبرگزاری سوریه گزارش داد نیروهای مقاومت فلسطین روز پنجشنبه گذشته سه تن را به اتهام شرکت در انفجاری که اخیراً در مقر نیروهای مشترک در شهر صدا رخ داد بازداشت کردند.

منابع فلسطینی گفتند این سه نفر دو هفته قبل از انفجار واردشهر صیدا شده و ادعا نمودند که آنها بعلت سربازی اجباری که در منطقه زیرنفوذ سعدحداد وجود دارد از آن منطقه فرار کردند ولی آنها در روزی که انفجار رخ داد و در اثر آن ۲۷ تن کشته و ۱۵٦ تن زخمی شده بودند، بطور ناگهانی ناپدیدشدند.

یک هواپیمای نظامی آمریکا با ٦۳ سرنشین در هوا منفجر شد

یک هواپیمای حمل‌ونقل نیروی هوائی آمریکا دیروز در نزدیکی لاس‌وگاس سقوط کرد.

**مقامهای نظامی آمریکا گفتند بر اثر سقوط این هواپیما پنجاه و شش نفر زخمی و هفت نفر مفقود شدند که گفته میشود کشته شده‌اند. این مقامها گفتند حادثه هنگامی روی داد که هواپیما خود را برای نشستن بر

دیروز درسراسر کشور:

نماز پرشکوه وحدت ارتش وسپاه برگزار شد

سرویس شهرستان: در سومین روز هفته جنگ نماز وحدت باشرکت برادران ارتشی، سپاه، بسیج، پرسنل شهربانی، صنایع دفاع ملی، ژاندارمری، پلیس و غیره برگزار شد، در این نمازها که به امامت ائمه جمعه هر شهر برگزار شد، شخصیتهای نظامی و انتظامی شرکت داشتند اخبار رسیده از شهرستانها بشرح زیر است.

نماز وحدت در کرمانشاه

کرمانشاه- خبرنگار جمهوری اسلامی: در پادگان هوانیروز کرمانشاه به مناسبت سومین روز هفته سالگرد جنگ تحمیلی نماز وحدت باشرکت حضرت آیت ا... اشرفی اصفهانی و هم چنین با شرکت آیت ا... طاهری امام جمعه اصفهان و باشرکت برادران نظامی و انتظامی برگزار شد.

نماز وحدت در دورود

دورود: خبرنگار جمهوری اسلامی: در سومین روز از هفته جنگ نماز وحدت باشرکت برادران سپاه پاسداران بسیج پرسنل شهربانی صنایع دفاع ملی ژاندارمری پلیس و راه آهن گروهی از کارمندان ادارات دورود با شرکت مردم در مسجد قائم به امامت حجت الاسلام سلیمانی برگزار شد.

برگزاری مراسم بزرگداشت سومین روز هفتهٔ جنگ دراصفهان

بمناسبت سومین روز هفته جنگ که روزوحدت نامگذاری شده مراسمی درزمین چمن استادیوم ورزشی ۲۲ بهمن اصفهان با شرکت پرسنل مرکز توپخانه «پایگاه ششم شکاری» هوانیروز «سپاه پاسداران شهربانی» ژاندارمری و بسیج برگزار شد.

این مراسم با تلاوت آیاتی چند از کلام... مجید و سخنرانی سرپرست دایره سیاسی ایدئولوژیک پادگان اصفهان آغاز گردید وی در سخنان خود ضمن بررسی علل جنگ تحمیلی نیروهای کافر صدامی با جمهوری اسلامی ایران پرداخت سپس یکی از برادران سپاه پاسداران بمناسبت این روز و هفته جنگ ایراد سخن کرده و درقسمتی از سخنان خود گفت ما تا لحظه‌ای که میگویم صاحب و پروردگار ما خداست ما قدرتهائی که میگویند خدای ما شرق و غرب است درجنگ هستیم و بنا براین همیشه هفته جنگ و روز جنگ است.

سپس سرودی توسط گروه موزیک و برادران ارتشی اجراء شد پس از آن سرپرست دائرسیاسی ایدئولوژیک هوانیروز حجت‌الاسلام مهدی اژه‌ای طی سخنانی اظهار داشت اینهفته راهفته جنگ نامگذاری کردند که نه جنگ تمام شود ونه جنگ شروع شود بلکه نیروهای نظامی باید قاطعانه‌تر ومصمم‌تر در برابر نیروهای کفروالحاد ایستادگی کنندوآنها را از بن ریشه‌کن کنند واکنون که یکسال از جنگ میگذرد نیرهای مسلح ما برخلاف تصور دشمن کوردل منسجمتر و قاطعانه‌تر است حتی این نیرو و قدرت درتاریخ ارتش ایران بی سابقه بوده است وی در پایان ضمن آرزوی طول عمر برای امام امت و پیروزی رزمندگان اسلام درجبهه‌های جنگ آرزو نموده آنگاه نماز وحدت بامامت حجت‌الاسلام مهدی اژه‌ای برگزار شد

برگزاری نماز وحدت درپندرعباس

بندرعباس- به مناسبت هفته جنگ ودررابطه با روز وحدت نیروهای مسلح اهالی استان هرمزگان نیز چون دیگر اقشار همراه با استاندار هرمزگان، جمعی از روحانیون ومسئولین دوایر دولتی استان وجمع‌کثیری از برادران و رزمندگان اهم از پرسنل وعقابان پایگاه هوائی بندرعباس، رزمندگان ناوگان خلیج فارس ودریای عمان، سلحشوران سپاه پاسداران انقلاب اسلامی، جنگجویان ژاندارمری وپیکارگران بسیج وشهربانی درمسجد امام این شهر گردآمدند و درجهت تجلیل از شهدای انقلاب واین جنگ تحمیلی با برپائی مراسمی ویژه روز وحدت نیروهای مسلح را گرامی داشتند.

این مراسم که با تلاوت آیاتی از کلام‌الله مجید آغاز شد ابتدا شعارهای انقلاب با فریاد رسای حاضرین قرائت شد سپس یکی از برادران پایگاه هوائی بندرعباس سخنانی درجهت این روز ایراد نمودند آنگاه سرودی توسط خردسالان حزب جمهوری اجرا شد وسپس با شعار وحدت نماز وحدت نیروهای مسلح دربندرعباس به امامت حجت‌الاسلام انواری و با حضور گروه کثیری از پرسنل نیروهای مسلح دراین شهر همراه با دیگر اقشار متعهد ومسلمان بندرعباس با شکوه خاصی برگزارشد.

اقامه نماز وحدت درقزوین

قزوین: درسومین روز از برگزاری هفته جنگ مراسم نماز وحدت با شرکت تنی چند از روحانیون، سربازان، درجه‌داران وافسران لشگر ۱٦ زرهی قزوین پاسداران سپاه وبسیج پرسنل شهربانی ژاندارمری راهنمائی ورانندگی وچند تن از خواهران عضو بسیج درمحل پادگان قزوین به امامت حجت‌الاسلام لشگری اقامه گردید. قبل از شروع نماز یکی از افسران دایره سیاسی ایدئولوژیک لشگر ۱٦ زرهی و حجت‌الاسلام لشگری درباره جنگ ومسائل روز سخنانی ایراد کردند.

نماز وحدت دردماوند

نیروهای مسلح ژاندارمری شهربانی سپاهیان پاسدار شهرستان دماوند در ساعت ۷/۳۰ صبح دیروز درمیان استقبال پرشور اهالی دماوند درمحل مسجد جامع گرد آمده وبرنامه صبحگاهی را پس از تلاوت آیاتی از قرآن مجید انجام دادند سپس حجت‌الاسلام شاهچراغی امام جمعه پیرامون وحدت سخنانی ایراد کرد آنگاه حاضران برمزار شهدا حضور یافته وخاطره آنهارا گرامی داشتند سپس درکنار مزار شهدا نماز وحدت بجای آوردند این برنامه درساعت ۹/۳۰ پایان یافت.

اقامه نماز وحدت درگرگان

در سومین روز برگزاری هفته جنگ ساعت ٦/۳۰ صبح امروز مراسم صبحگاهی مشترکی با شرکت برادران سپاه وبسیج مستضعفین گنبد کاووس در پادگان شهر برگزارشد. دراین مراسم که حجت‌الاسلام عمادی امام جمعه وحجت‌الاسلام اصفهائی حاکم شرع گنبد نیز شرکت داشتند حجت‌الاسلام اصفهائی طی سخنانی ازوحدتی که بین نیروهای نظامی و برادران پاسدار وجود دارد قدردانی وابراز خرسندی نمود آنگاه نماز وحدت بامامت حجت‌الاسلام عمادی امام جمعه گنبد اقامه شد.

اعزام به جبهه و نماز وحدت در محلات

در سومین روز بزرگداشت هفته جنگ گروهی از برادران سپاه پاسداران و نیروهای بسیج در میان بدرقه گرم مردم محلات عازم جبهه‌های جنگ علیه صدام کافر شدند.

همچنین نماز وحدت بمناسبت هفته جنگ با حضور پرسنل نیروهای نظامی و انتظامی در محل سپاه پاسداران برگزار شد.

نماز وحدت در پادگان اردبیل

بمناسبت هفته جنگ و بمنظور نشاندادن تشکل وحدت هرچه بیشتر بین نیروهای مسلح جمهوری اسلامی ایران پیش از ظهر دیروز پرسنل پادگان ژاندارمری/ شهربانی/ سپاه پاسداران مستقر در اردبیل و نیروهای مردمی در مسجد پادگان اردبیل گردآمدند و پس از استماع سخنرانیهای فرمانده پادگان اردبیل و نماینده امام در اردبیل نماز وحدت را در مسجد پادگان اردبیل اقامه نمودند.

برگزاری نماز وحدت در اورومیه

ارومیه- خبرنگار جمهوری اسلامی: نماز وحدت در سومین روز هفته جنگ با شرکت ارگانهای انقلابی و دولتی و پرسنل ٦٤ ارومیه و سپاه پاسداران انقلاب اسلامی و کمیته انقلاب اسلامی ارومیه و اعضای جهاد سازندگی و عده‌ای از مردم مسلمان و متعهد ارومیه و روحانیون شیعه و اهل سنت بامامت شیخ قاضی محمد امام جمعه اشنویه برگزار شد که شیخ قاضی محمد درپایان نماز وحدت ضمن دعا از دولت خواست که زیاد در منطقه سخت نگیرند، تا افرادیکه در اختفا بسر میبرند به محل زندگی خودشان برگردند. پس از دعا نماز عصر بامامت حجت‌الاسلام قره‌باغی برگزار گردید.

برگزاری نمازوحدت درخرم‌آباد

درسومین روزازهفته‌ی بزرگداشت سالگردجنگ نمازوحدت درخرم‌آباد باحضور اعضای جامعه‌ی روحانیت فرماندهان و پرسنل نیروهای نظامی و انتظامی منطقه مسئولان و اعضای ارگانها و نهادهای انقلابی و دولتی و گروههای مختلف مردم خرم‌آباد درمحل دانشگاه لرستان به امامت حجت‌الاسلام صادقی حاکم شرع دادگاه انقلاب اسلامی خرم‌آباد برگزارشد دراین مراسم ابتدا پس از تلاوت آیاتی چند از کلام‌الله مجید شرکت کنندگان شعاروحدت سردادند و پس از آن حجت‌الاسلام احمدی حاکم شرع دادگاه انقلاب اسلامی خرم‌آباد با اشاره به آیاتی از کلام‌الله مجید درمورد وحدت بین نیروهای مسلح و مردم به ایراد سخن پرداخت وی درقسمتی از سخنان خودگفت دررژیم گذشته نیروهای نظامی و انتظامی دربرج‌هائی محصوربودند.

و از مردم جداودراین میان روحانیت بود که با نفوذ دربین این قشرها برادران ارتشی را برای انقلاب آماده کردنمازوحدت دیروز دردیگرشهرها و بخشهای استان لرستان نیزهمزمان با مراسم ویژه‌ی وحدت خرم‌آباد برگزارشد و خواهران و برادران مسلمان ما با شرکت دراین نمازاتحاد اسلامی خود را به اثبات رساندند.

همچنین تاسوم مهرماه به مناسبت هفته‌ی جنگ نمایشگاهی از غنائم جنگی و نیز یک نمایشگاه عکس و کتاب درمحل باشگاه افسران خرم‌آباد برپاشده که صبح و بعدازظهر موردبازدید گروههای مختلف مردم خرم‌آباد قرارمی‌گیرد.

نماز وحدت درلاهیجان

لاهیجان- خبرنگار جمهوری اسلامی: ظهر دیروز نیروهای شهربانی ژاندارمری کمیته، سپاه پاسداران لاهیجان درسومین روز هفته بزرگداشت سالگرد جنگ نماز ظهر وعصر را به امامت حجت الاسلام اشراقی درمسجد جامع لاهیجان برگزار کردند. قبل از اقامهٔ نماز برادر جواد کریمی مسئول روابط عمومی سپاه پاسداران انقلاب اسلامی پیرامون ریشهٔ جنگ تحمیلی عراق برعلیه ایران و خصومت شدید آمریکا و موضع مکتبی انقلاب اسلامی ایران به تفصیل سخن گفت، درخاتمهٔ مراسم، شرکت کنندگان درمراسم بزرگداشت یکی از شهدای ارتش که درکرخه نوربه شهادت رسیده بود با شعارهائی چون پاسدار- ارتشی دوسنگر مقاوم از آنان تجلیل نمودند.

نماز وحدت درمرند

مرند- خبرنگار جمهوری اسلامی- به مناسبت سومین روزهفتهٔ بزرگداشت سالگرد جنگ تحمیلی با شرکت کلیه پرسنل نیروهای نظامی وانتظامی- و اقشار مختلف مردم مسلمان شهید پرورمرند نماز وحدت‌به امامت‌حجت‌الاسلام‌شیخ رضا محمد مرندی امام جمعه مرند درمحل استادیوم تختی این شهر برگزار گردید. قبل از اقامهٔ نماز آقای شیخ حسین رحمتی مسئول کمیته امداد امام خمینی سخنرانی نمود.

و همچنین نونهالان بسیج سرودی رااجرا کردند. بعد از اقامهٔ نماز، مردم باشعارهای انقلابی خواستار ادامه جنگ تانابودی صدام کافر شدند.

برنامه های هفته جنگ درقائم شهر

سمنان- به ٦۰/٦/۳۱ رژه نیروهای مسلح که از مسجد قائم شهرشروع و درپایان سرپرست یکی ازنهادهای انقلابی سخنرانی خواهد کرد. چهارشنبه ٦۰/۷/۱ روز حمایت اقتصادی از جنگ دراین روزدانش آموزان مدارس قائم شهرازساعت ۱۰/۳۰ صبح ازمدرسه بسوی زمین فوتبال این شهرراهپیمائی خواهند کرد. در پایان راهپیمائی به سخنرانی برادر نجفی رئیس آموزش وپرورش قائم شهر گوش فراخواهند داد. پنجشنبه ٦۰/۷/۲ روز تجلیل از شهدا ودیدار ازلاله زار شهدا همچنین نظیر همین مراسم درشیرگاه باحضور فعال برادران پاسدار وسربازان پادگان این شهرو ژاندارمری و بسیج مستضعفین با حضور مردم وروحانیون با شکوه خاصی برگزار خواهد شد دراین مراسم برادرحجة الاسلام شفاهی وسرگرد جعفری فرمانده پادگان امداد شیرگاه پیرامون جنگ تحمیلی سخنرانی خواهند کرد.

در خمینی‌شهر، بابل و مشهد توسط مردم و سپاه پاسداران:

٦۵ عضو دیگر منافقین دستگیر شدند

مردم بابل و پاسداران ٤ تروریست را که قصدتخریب داشتند دستگیرکردند

بابل- پنج تن ازعناصر آمریکائی منافقین ضدخلق که بااقدام به راهپیمائی دریکی ازخیابانهای بابل قصداخلال و افتشاش داشتند چهارتن آنان توسط نیروهای مدافع انقلاب به همراه مقادیری موادآتشزا دستگیرشدند خبرنگار خبرگزاری پارس درتماسی با سپاه پاسداران و کمیته انقلاب اسلامی بابل کسب اطلاع کرد صبح دیروز پنج تن ازعناصر مزدور گروهک منافقین ضدخلق که بااقدام به راهپیمائی درخیابان چهارشنبه پیش بابل قصد آتشزدن منازل و مغازه‌ها و ایجاد رعب و وحشت راداشتند قبل ازاینکه موفق به کوچکترین اقدامی شوند پس از دادن چندشعار ضداسلامی درزمانی کوتاه ٤ تن از آنان بوسیله مردم حزب‌الهی و پاسداران جان برکف سپاه پاسداران و کمیته انقلاب اسلامی بابل به همراه ۱۰ عدد کوکتل مولوتف چند عدد پلاکارد پارچه‌ای، که متن آنها حکایت دعوت مردم به قیام علیه حکومت اسلامی و حضرت امام میکرد، و یک گالن یک لیتری بنزین دستگیرشدند براساس این گزارش نفرپنجم که متواری شده است شناسائی و جان برکفان پاسداردرصدد دستگیری نامبرده‌اند.

با کشف ۷ خانه تیمی درخمینی‌شهر ۵۲ عضو منافقین دستگیرشدند

کشف خانه‌های تیمی منافقین دراصفهان

اصفهان- طی دوماه گذشته درخمینی شهر هفت خانه تیمی و دوباغ مرکز فعالیتهای تشکیلاتی سازمان منافقین کشف و دررابطه با آن ۵۲ نفر ازاعضاء و هواداران سازمان منافقین دستگیرشدند سپاه پاسداران انقلاب اسلامی خمینی‌شهر با اعلام این خبر به خبرگزاری پارس دراصفهان اعلام کرد درجریان این کشفیات علاوه بردستگیری رهبر غیربومی سازمان منافقین درخمینی‌شهر که فعالیتهای گسترده درشهرستانهای مختلف داشته است ۲۰ هزارجلد کتاب را همراه بامقداری نشریه- پوستر- تراکت- اعلامیه- کاغذ استنسیل اسید و تعداد زیادی نوارهای سازمان و اسناد و مدارک دیگرکشف و ضبط شد

این گزارش حاکیست که درهمین مدت چندتن ازهواداران سازمان منافقین بامراجعه به سپاه پاسداران خمینی‌شهر اظهار ندامت کرده‌اند.

پرتاب نارنجک بسوی خانهٔ یک حزب‌الهی درنهاوند

همدان- براثرانفجار یک نارنجک جنگی درمنزل مسکونی یکی از افراد حزب‌الهی درنهاوند خسارات مالی به منزل وی واردآمد. سرپرست کمیته انقلاب اسلامی نهاوند ضمن اعلام این خبر به خبرگزاری پارس افزود: نارنجک مذکور حدود ساعت ۱/۵ نیمه شب پریشب توسط فردیاافراد ناشناسی به منزل مسکونی محمدمظفری یکی از برادران حزب‌اللهی نهاوند پرتاب شد که خوشبختانه تلفات جانی دربرنداشت و تنها خساراتی به شیشه‌هاودرب وپنجره ساختمان واردآمد. تحقیق پیرامون شناسائی عاملین این حادثه ادامه دارد.

دو دختر تروریست پس از حمله به یک مغازه درمشهد دستگیرشدند

مشهد- دودختر تروریست پریشب پس از حمله به مغازه یکی از افراد حزب‌الهی مشهد بوسیله مردم قهرمان و همیشه درصحنه این شهردستگیروبه برادران پاسدار تحویل داده شدند.

بگزارش رسیده این دوتروریست یک سه راهی رابسوی مغازه مزبور پرتاب نمودند که براثرانفجار آن چندشیشه شکست و خسارات جزئی بیارآمد لیکن قبل از آنکه تروریستها موفق به فرارشوند مردم آنها رادستگیر کرده و به پاسداران تحویل نمودند یادآوری میگردد که این مغازه که درخیابان امام رضای مشهد قرار دارد چندروز قبل نیز از سوی منافقین موردحمله قرار گرفته بود

یک تروریست مسلح در مشهد دستگیرشد

مشهد- یک تروریست عصر روزپنجشنبه پس از یک درگیری مسلحانه بوسیله پاسداران گروه انتظامات کمیته مرکزی انقلاب اسلامی مشهد زخمی ودستگیرشد به گزارش رسیده این تروریست که احمدعطاریان نام دارد درحوالی خیابان مدرس مشهد بوسیله پاسداران شناسائی شد و باوجود فرمان ایست برادران اقدام به مقاومت مسلحانه کرد که در این رابطه باشلیک متقابل پاسداران گروه انتظامات کمیته ازناحیه شکم زخمی و دستگیرگردید و از وی یک قبضه مسلسل کلاشینکف به همراه تعدادی فشنگ مربوطه بدست آمد.

٤ تروریست درهمدان تیرباران شدند

با رای دادگاه انقلاب اسلامی همدان ٤ تروریست تیرباران شدند. دراین رابطه اعلامیه‌ای بشرح زیر از سوی روابط عمومی دادستانی کل انقلاب انتشار یافت:

بسمه‌تعالی- و تقاتلو هم حتی‌لاتکون فتنه و یکون‌الدین... بکشید آنها را تا فتنه و فساد بخوابد و دین مخصوص خداوند باشد. به حکم دادگاه انقلاب‌اسلامی همدان ٤ تن از عناصر فریب‌خورده گروهکهای وابسته به اسامی: ۱- حسین جمشیدی فرزند علی از اعضای فعال گروهک پیکار ۲- خیرا... مختاری فرزند یوسف. از عناصر فعال گروهک منافقین ۳- محمدرضا روانهان فرزند عبدا... ازعناصر فعال گروهک آرمان مستضعفین ٤- پروین مستوفیان فرزند جعفر از عناصر فعال گروهک منافقین بجرم توطئه واقدام علیه نظام جمهوری‌اسلامی شرکت در درگیریهای خیابانی عضویت و هواداری فعال از گروهکهای وابسته. تائید خط مشی مسلحانه آنها در براندازی حکومت‌اسلامی. توزیع نشریات ممنوعه و به انحراف کشیدن جوانان مفسد فی‌الارض محارب باخدا و باغی برحکومت اسلامی شناخته شده و به اعدام محکوم گردیدند. و حکم صادره سحرگاه دیروز بمورد اجراء گذارده شد. همچنین عیسی عابدینی فرزند سیدعلی بجرم هواداری ازگروهک محارب منافقین به سه سال حبس محکوم شد.

روابط عمومی دادستانی کل انقلاب جمهوری‌اسلامی ایران

دستگیری اعضاء گروهکها درخلخال

اردبیل- بگزارش واحد مرکزی خبر بنقل از سپاه پاسداران خلخال پنج نفر از اعضای سازمانهای پیشگام و پیکار و سه نفر از اعضای فعال گروهک منافقین دراین شهر و بخش «گیوی» توسط سپاه پاسداران خلخال دستگیر و بازداشت شدند.

کشف یک خانه تیمی درملایر

همدان- درنتیجه کوشش پی‌گیر و شبانه‌روزی برادران سپاه پاسداران انقلاب اسلامی ملایر دو روزپیش یک خانه تیمی گروهکهای ضدانقلاب دراین شهرکشف و دراین رابطه ازاین خانه ۳قبضه اسلحه ژ-۳، یک قبضه اسلحه کلت کالیبر۴۵، تعدادی سه‌راهی، ۳عدد بمب دستی، تعداد زیادی حشاب خالی، و فشنگ ژ۳ و رولور و نیز مقدار زیادی موادمنفجره و مقدارزیادی نشریات و کتابهای گروهکهای ضدانقلاب ازجمله جزوه‌های ساختن بمب دستی و فرستنده‌رادیویی و غیره بدست آمد.

همچنین دراین رابطه شخصی به نام داودآقایی دستگیر و تحویل مقامات صالحه گردید.

برگزاری مراسم سالگرد جنگ و مراسم نمازوحدت درقم

درسومین روزبرگزاری مراسم سالگرد جنگ ظهردیروز نمازوحدت باشرکت پرسنل ژاندارمری، سپاه پاسداران، شهربانی، پادگان منظریه، بسیج و دیگر نیروهای انتظامی درهنگ ژاندارمری شهرستان قم به امامت حجت‌الاسلام عبائی ازفضلای حوزه علمیه قم اقامه شد.

در این مراسم که باتلاوت آیاتی از کلام‌الله آغاز شد نخست سرگرد مبصری فرمانده هنگ به شرکت کنندگان خوش آمد گفت واظهار امیدواری کرد که انسجام کنونی بین نیروهای مسلح کشورهرچه زودتر به پیروزی نهائی قوای اسلام برنیروهای اهریمنی کفر درتمامی جبهه‌ها گردد آنگاه حجت‌الاسلام عبائی برای حاضران سخنرانی کرد. وی دربخشی ازسخنانش دراشاره به وحدت بعنوان عامل استقامت گفت:یک تپه شنی سبک تل خاک دراثر وزش یک بادملایم از هم می‌پاشد و متلاشی میشود. همینطور است یک جمعیت انبوه انسانی که درصورت نداشتن وحدت، هدف رهبری و وحدت عقیده قدرت استقامت را از دست میدهد.

حجت‌الاسلام عبائی سپس دراشاره به پایداری دلیرانه امت مسلمان ایران درروبارویی با استعمارگران شرق و غرب اظهار داشت:

یکی ازراههائی که دشمنان برای غلبه برمسلمانها طی کرده‌اند ومیکنند تکیه بر مسائلی است که از راه آنها ایجاد اختلاف و چنددستگی بین جوامع مسلمین امکان‌پذیر میباشد.

سپس برادران نظامی و انتظامی شرکت کننده درمراسم نمازوحدت دست در دست هم سرود وحدت سردادند.

گشایش نمایشگاه غنائم جنگی ویژه سالگردجنگ تحمیلی دراصفهان

اصفهان- مجتمع نمایشگاهی غنائم جنگی ویژه سالگردجنگ تحمیلی که از سوی نهادها و ارگانهای انقلاب ارتش جمهوری اسلامی ایران درمحل کانون فرهنگی شهیدمطهری اصفهان دائرگردید. بگزارش رسیده درنخستین روز هفته‌جنگ طی مراسم ویژه‌ای با حضور حضرت آیت‌ا... طاهری نمایندهٔ امام و امام جمعهٔ اصفهان گشایش یافت. براساس این گزارش دراین مراسم که معاون سیاسی واداری استانداری فرماندهان نیروهای نظامی و سپاه پاسداران انقلاب اسلامی اصفهان چند تن ازمقامات اداری و گروهی ازپرسنل نیروهای انتظامی شرکت داشتند چندآیه ازکلام‌اله مجید تلاوت شد و پس از گزارش مسئول برگزاری نمایشگاه باقطع نوارسه رنگ توسط خواهر یکی ازشهدای جنگ تحمیلی نمایشگاه افتتاح و قسمتهای مختلف آن موردبازدید امام جمعه و دیگرشرکت کنندگان قرارگرفت براساس همین گزارش در این نمایشگاه عکس و اسلاید، پوستروفیلم جنگی فیلم وتاتر وقطعات ساخته شده وسائل نظامی به نمایش گذاشته شد.

اختصاص حقوق تا پایان جنگ به مناسبت بزرگداشت هفته جنگ

سمنان: بگزارش رسیده کلیهٔ مدیران و رؤسای ادارات و سازمانهای مستقل و متبوع دولتی در استان سمنان ضمن حمایت بیدریغ ازرزمندگان اسلام جهت حمایت اقتصادی از جنگ یکروز حقوق خود را در هرماه تا پایان جنگ تحمیلی باین امر مهم اختصاص دادند.

نمایشگاه غنائم جنگی

سمنان- بگزارش رسیده ازسمنان بمناسبت بزرگداشت هفته جنگ نمایشگاهی مرکب از غنائم جنگی، کتاب نوار، عکس، پوستر، در مسجد امام خمینی سمنان ازسوی ستاد هفته جنگ درسمنان برگزار شد.

فعالیتهای کمیته امداد امام درسنندج

سنندج- مسئول کمیته امدادامام خمینی درسنندج طی گفتگوئی با واحد مرکزی خبر اعلام کرد درادامه فعالیتهای این کمیته درجهت کمک به افراد مستضعف و کم درآمد و رفع نیازمندیهای آنان ظرف سه روزگذشته تعداد ۲۰۰دستگاه تلویزیون ۵۰دستگاه یخچال ۱۰۰ عددگازسوز بین مستضعفین شهرسنندج تقسیم کرده است.

ده نفر دراصفهان کاندیدای نمایندگی مجلس شورای اسلامی شدند

اصفهان- بگزارش خبرگزاری پارس ستاد انتخاباتی استان اصفهان اعلام کرد جهت انتخاب دونماینده اصفهان درمجلس شورای اسلامی تاآخر وقت تعیین شده ده نفر آمادگی خود را اعلام کردند. بگزارش خبرگزاری پارس در اطلاعیه ستاد انتخاباتی استان اصفهان آمده است پس از تعیین صلاحیت افراد مذکور ازطرف هیئت اجرائی و هیأت سه نفره شورای نگهبان اسامی کاندیداها اعلام خواهد شد.

پشتیبانی بیدریغ نهادهای انقلابی اصفهان از اظهارات دادستان کل انقلاب

در رابطه با سخنانی حجت‌الاسلام موسوی تبریزی دادستان انقلاب جمهوری اسلامی پیامی از سوی نهادهای انقلابی اصفهان خطاب به ایشان انتشار یافت متن پیام بشرح زیر میباشد.

بسم‌الله الرحمن الرحیم

محاکم با قدرت هر چه تمامتر بکار خودشان ادامه دهند و مردم و ملت با قدرت هر چه بیشتر توجه کنند و این کسانی را که توطئه‌گر هستند به محاکم صالحه و به مقامات انتظامی اطلاع دهند.

امام خمینی

بدنبال شکستهای پیاپی کفر و نفاق جهانی به سر کردگی آمریکای جنایتکار و بی‌اثر شدن تمامی توطئه‌های خائنانه مزدوران داخل و خارج در به انحراف کشاندن و سد کردن مسیر نجات بخش انقلاب اسلامی امت قهرمان ایران /آمریکای خونخوار این امالفساد قرن یکبار دیگر با بسیج کلیه مزدوران و هم مسلکان داخل و خارج خویش در صدد توطئه‌ای جدید بر آمده‌اند. توطئه‌ای که رهبری و زعامت آن را تفالهای داخلی و گروهکهای مزدور ورشکسته بهمراهی سایر خائنین و بازی خوردگان سیاسی بر عهده داشته و هدفی جز ضربه زدن به امت شهید پرور و مقاوم و بخاک و خون کشیدن مردم بیگناه و عاشق اسلام و انقلاب را در بر ندارند.

توطئه‌ای که بفضل خدا و همت و یاری توده‌های ۳٦ میلیونی ایران به مراتب زودتر و هوشیارانه‌تر از قبل نقش بر آب شده یکایک مزدوران و عاملین آن توسط امت دلاور و به یاری نیروهای رزمنده و جان بر کف انقلاب دستگیر و با احکام خدائی و انقلابی قران کریم به سزای عمل ننگین خویش رسیده و میرسند.

اکنون که در آستانه آغاز یکمین سالگرد جنگ تحمیلی رژیم مزدور صدام بر علیه اسلام و جمهوری اسلامی ایران و نیز برگزاری و بزرگداشت هفته جنگ میباشیم /ما نیروهای مومن و متعهد به اسلام و انقلاب که خود را از اولین حافظان و نگهبانان این انقلاب خدائی و الهی میدانیم ضمن ستایش و تقدیر از همبستگی و اتحاد مردم و تمامی نیروهای رزمنده در بر انداختن و ریشه‌کن ساختن این توطئه جدید پشتیبانی قاطع و بی‌دریغ خویش را از اظهارات دادستان محترم کل انقلاب جناب حجت‌الاسلام موسوی تبریزی و موضع انقلابی و قاطع دادستان انقلاب را اعلام نموده واز دادگاههای انقلاب سراسر کشور انتظار داریم که با قاطعیتی هر چه تمامتر بطور انقلابی حکم خدا و قرآن را در مورد این خائنین به خدا و خلق و خلق خدا اجرا نمایند و هر چه سریعتر این توطئه مکارانه را نقش بر آب نموده ریشه‌کن سازند.

و السلام علی عباد الله الصالحین

بنیاد شهید حزب جمهوری اسلامی /دایره سیاسی ایدئولوژیک پادگان اصفهان/ جهاد سازندگی اصفهان/ جامعه روحانیت مبارز اصفهان.

کشف یک خانه تیمی منافقین درآستارا

رشت- مقارن ظهر دیروز با کمک برادران پاسدار ودادسرای انقلاب اسلامی شهرستان آستارا یک خانه تیمی متعلق به گروهک تروریستی منافقین با مقادیر زیادی مهمات ونشریات ممنوعه کشف و ضبط شد.

دادسرای انقلاب اسلامی شهرستان آستارا درتماسی باخبرگزاری پارس ضمن اعلام این خبر یادآور شد که از خانه تیمی مزبور یک قالب مواد منفجره ٦متر فتیله انفجاری- ۱۲ تیر فشنگ کلت واسلحه ژ-۳ یک عدد دوربین چشمی- ۵عدد چاشنی الکتریکی- یکعدد بمب دستی انواع واقسام کتابهای ممنوعه گروهک منافقین ودوعدد کتاب مربوط به آموزش نظامی سازمان بدست آمد همین گزارش حاکیست خانه تیمی مذکور متعلق به بهرام مهرابی‌پور معدوم یکی از رهبران منافقین خلق در آستارا بوده که درترور شهید یوسف مرحبا معاون دادسرای انقلاب اسلامی آستارا دست داشته است.

اخبار کوتاه

اعزام به جبهه‌های جنگ

حرم‌آباد روز گذشته گروه دیگری از جوانان عشایر رزمنده «الشتر» از طریق واحد بسیج سپاه این بخش برای مقابله با صدامیان کافر عازم جبهه‌های نبرد شدند.

مراسم تشییع جنازه در سمنان

سمنان بعدازظهر دیروز پیکر پاک یک تن از برادران سرباز که در جاده سنندج بدست عوامل مزدور امپریالیسم و این نوکران دست بوس صهیونیسم بدرجه‌ی شهادت رسیده بود در میان شعارها و فریادهای مردم مسلمان سمنان تشییع و حجت‌الاسلام عالمی حاکم شرع سمنان بر پیکر پاک این شهید در میدان امام نمازگزارد آنگاه پیکر پاک آاین شهید بر دوش مردم بطرف امامزاده یحیی مزار شهدای سمنان حمل و در آنجا به خاک سپرده شد.

کشف ۳کیلو و ۵۰۰گرم تریاک ازیک قاچاقچی

همدان- بگزارش واحد مرکزی خبر ازهمدان مامورین کمیته انقلاب اسلامی اسدآباد، درگردنه قاسم‌آباد به حصارموفق شدند ازشخصی بنام عزتا... بیاتی فرزند فرج... ساکن ده پیازهمدان مقدار۳کیلو۵۰۰گرم تریاک کشف نمایند.

کشف ۳۰ کیلوتریاک دراراک

اراک- خبرگزاری پارس مامورین ستاد مبارزه بامموادمخدر شهرستان اراک طی هفته گذشته موفق شدند ازسه تن ازعاملین خرید و فروش و حمل موادمخدر مقدار۳۰کیلوگرم تریاک کشف و ضبط نمایند.

بگزارش خبرگزاری پارس متهمین بنامهای تقی حسن‌آبادی کیوون مشهدابراهیم دستجانی و محمدرضا گودرزی می‌باشند که هم‌اکنون تحت بازداشت بسرمی‌برند.

کشف ۲۰میلیون ریال وسائل یدکی اتومبیل درتایباد

مشهد- ازیک محتکردرشهرستان تایباد معادل ۲۰میلیون ریال وسایل یدکی کمیاب اتومبیل کشف شد بگزارش خبرگزاری پارس درمورخه ٦/۲۸ طی یک عملیات دقیق باهمیاری موثرافراد بسیج روستای گیاریز و پاسداران انقلاب اسلامی شهرستان تایباد ازشخصی بنام علی میش مست مقادیرقابل توجهی وسایل یدکی اتومبیل که دربازارنیزکمیاب است کشف شد.

کشف ٨٦کیلوتریاک درخواف

مشهد خبرگزاری پارس- طی یک درگیری مسلحانه درمورخه ٦/۲۸ ازچند قاچاقچی افغانی درمنطقه خواف از توابع شهرستان تربت‌حیدریه ٨٦ کیلوودویست گرم تریاک خالص کشف و ضبط شد.

بگزارش خبرگزاری پارس دراین عملیات که بوسیله پاسداران کمیته انقلاب اسلامی منطقه چمن‌آباد خواف اجراشد قاچاقچیان بابجای گذاردن تریاکها متواری شدند.

عزیمت سی‌وچهارمین گروه ازبرادران بسیج تبریز به جبهه

تبریز- درسومین روزهفته جنگ پیش‌ازظهر دیروز سی‌وچهارمین گروه از برادران بسیج عضو سپاه پاسداران انقلاب اسلامی تبریز برای یاری دیگر رزمندگان اسلام عازم جبهه‌های نبردحق علیه باطل شدند این عده که دوره‌های آموزش را درمراکزآموزشی سپاه تبریزگذرانده بودند باعزمی راسخ و باروحیه‌ای قوی ازمحل ستاد عملیات سپاه پاسداران انقلاب اسلامی تبریزعازم مناطق جنگی شدند.

تشییع جنازه یک شهید دررشت

رشت- پیکرپاک سربازوظیفه شهید علی ابراهیمی که درنبرد باکفار بعثی عراق بدرجه رفیع شهادت نائل آمده بود بامداد دیروز با شرکت اقشارمختلف مردم مسلمان و متعهد شهرستان رشت تشییع و درزادگاه ابدیش بخاک سپرده شد.

تشییع جنازه یک شهیددراهر

اردبیل- واحد مرکزی خبر پیکرپاک پاسدار شهید پیروز مرادخواه که درتشییع‌جنازه‌ی سوسنگرد بدرجه‌ی رفیعه‌ی شهادت نائل شده است با شرکت انبوه کثیری از مردم اهر درخیابانهای این شهر تشییع و بخاک سپرده شد.

اعزام به جبهه

خرم‌آباد- گروهی دیگر از جوانان مسلمان و انقلابی بخش الشترخرم‌آباد پس از یکدوره تعلیمات نظامی صبح پریروز عازم جبهه‌های جنگ شدند. بگزارش خبرگزاری پارس این گروه درمیان بدرقه پرشوراهالی این منطقه به مناطق جنگی ضرب کشور اعزام شدند تا علیه لشکریان متجاوزصدام جانبازی کنند.

تشییع جنازه یکی از جوانان حزب‌الهی خرم‌آباد

خرم‌آباد- پیکرپاک عظیم مرادی یکی از جوانان حزب‌الله خرم‌آباد که توسط تروریستهای مزدوربشهادت رسیده بود صبح پریروز درخرم‌آباد تشییع شد. گزارش خبرگزاری پارس بنقل از روابط عمومی سپاه پاسدارا خرم‌آباد حاکیست دراین مراسم اعضای جامعه روحانیت و معاون سیاسی استانداری مسئولین اعضای نهادهای انقلابی و بازاریان و اقشارمختلف مردم خرم‌آباد و نیروهای نظامی و انتظامی بسیج سپاه و جوانان حزب‌الله شرکت داشتند.

اعزام به جبهه‌های نبرد

مشهد- گروهی از افراد بسیج سپاه پاسداران انقلاب اسلامی شهرستان تربت‌جام درمورخه

جمهوری اسلامی
ویژه جنگ-٤
صفحه۵
سه‌شنبه ۳۱ شهریورماه ۱۳۶۰-
۲۳ذیقعده ۱۴۰۱- شماره ٦٦٦- سال‌سوم

جنگ، مهاجرین، انصار

●یورش ناگهانی صدام به مناطق مسکونی و به توپ بستن مردم نه تنها شهادت بهترین فرزندان این انقلاب را باعث شد بلکه باعث آوارگی میلیونها تن از همان افرادی بود که صدام ادعای حمایت از آنها را میکرد

●هنوز سراغ دارم مادری را که تا به الان در جبهه مانده و حاضر به ترک جبهه نمی‌باشد

●هر وقت به آنها (جنگزده‌ها) از خانه و زندگی بگوئی میگویند همه فدای اسلام، همه فدای امام و همه فدای وطن.

●آنها می‌گویند ما آزادی می‌خواهیم، استقلال می‌خواهیم زیربار اسارت نخواهیم رفت

●آنها شعارشان اینست جنگ، جنگ تا پیروزی

هنوز بیش از یکسال و اندی از پیروزی انقلاب اسلامی ایران نگذشته بود که با افشای خط وابسته و غرب‌گرای لیبرالها توسط دانشجویان پیرو خط امام، و حتی شدن توطئه‌های شیطان بزرگ، و ترس از صدور انقلاب و قیام مستضعفان بر علیه مستکبران، آمریکا تصمیم براین گرفت تا مستقیماً به وسیله یکی از مزدورانش به ایران یورش برد و انقلاب را خفه کند تا شاید بدین وسیله از صدور انقلاب جلوگیری کند رژیم مزدور عراق پس از ١٤ ماه دخالت مستقیم و غیرمستقیم در کردستان در مهرماه سال ۵۹ با بیش از ۱۲ لشگر زرهی و پیاده و ده‌ها هزار تانک و توپ و هواپیما به مرزهای ایران یورش برد تا به خیال خام خود نور اسلام را خاموش گرداند.

صدام که خود علت این یورش را حمایت از قوم عرب خوانده بود در همان روزهای اول جنگ با بستن صدها هزار گلوله توپ و تانک بر روی مردم بیدفاع عرب زبان خوزستان هزاران تن از آنان را به خاک و خون کشید و بیش از ۲ میلیون نفر از آنها را آواره کرد.

با اینکه شیطان بزرگ و نوکرش صدام به مقاصد شوم خود دست نیافتند و نه تنها نتوانستند جلوی صدور انقلاب را بگیرند بلکه خود این عمل هم باعث شد که انقلاب ملت مسلمان عراق اوج بگیرد، ولی یکی از مشکلات و صابمات اساسی ما در رابطه با بیش از ۳ میلیون مهاجر جنگی است.

یورش ناگهانی صدام به مناطق مسکونی و به توپ بستن مردم نه تنها شهادت بهترین فرزندان این انقلاب را باعث شد بلکه باعث آوارگی میلیونها تن از همان افرادی بود که صدام ادعای حمایت از آنها را میکرد.

اگرچه امروزه کم و بیش این عده از برادران و خواهران جنگزده اسکان داده شدند و وسایل اولیه زندگی برایشان فراهم شده ولی با کمبودها و نارسائیهایی مواجه هستند که آنچه مسلم است این کمبودها باید با یاری وهمکاری مردم برطرف شود زیرا که دولت آنچه را که در توان داشته انجام داده است وخواهد داد.

دیداری از خوابگاه جنگزدگان در دهکده المپیک

این خوابگاه که زمانی در بازیهای آسیائی تهران محل سکونت ورزشکاران کشورهای آسیائی وزمانی خوابگاه دانشجویان تربیت‌بدنی بود هم‌اکنون محل استقرار بیش از ٤٠٠ هزار نفر از برادران وخواهران جنگزده است که از نقاط مختلف استان خوزستان اسکان داده شدند، آنچه قبل از همه چیز در این خوابگاه به چشم میخورد محیط تفاهم ودوستی است که بین مسئولین ومهاجرین بوجود آمده، که این خود باعث شده است، مشکلات ونارسائیها در مدت کوتاهی حل گردد.

خانواده‌هایی که در این خوابگاه اسکان دارند اغلب عضوی از خانوادهشان در جبهه هستند که این عده معمولاً در بین جبهه ومحل اسکان دررفت وآمد هستند.

با آنکه در خوابگاه اطاقهایی که به هر خانواده دادند یکسان ویک شکل است ولی با نگاهی کوتاه بر اطاقها اختلاف را میتوان بوصوح دید بعضی‌ها آنچنان فقیرند که به غیر از تختخواب وپتوهایی که بنیاد به آنها داده است چیزی دیگر در اطاقهای آنها یافت نمیشود و در بعضی از اطاقهای دیگر از تلویزیون رنگی گرفته تا یخچال وفریزر وصبط صوت وچیزهایی میخواهم ازمسئولین دولت نظیر این در چهار طرف اطاقها دیده میشود.

گفتگو با یکی از جنگزدگان

اولین کسی که به سراغش رفتیم جوان ۲۰ساله‌ای بود که خود را سعید خادمی معرفی میکرد چشمان خسته وپردرد او حاکی از سنگینی بار زندگی میکرد قبل از اینکه از او سئوالی کنیم، خود او مانند کسی که از قبل آماده چنین مصاحبه‌ای است شروع به صحبت کردن کرد واز دردهایش گفت:

من سعید خادمی از مهاجرین خرمشهری هستم. قبل از هرچیز جمهوری اسلامی تشکر کنم بخاطر زحمات فراوانی که آنها درجهت رفاه حال جنگ زدگان میکشند حدود ۱۰ ماه میشود که درتهران اقامت دارم البته بعلت وضعیت درمانی، چیزی راکه میخواهم دراینجا به آن اشاره کنم درمورد برنامه‌های بنیاد امور جنگ زدگان است، انتقادی کوچک است ازکارهای آنها البته درمقابل زحمات فراوانی‌که برای جنگ زدگان به اجراء میگذارند اولویت دادن رافراموش نکنند. یعنی بین یک خرمشهری مهاجر بایک مهاجر اهوازی یاکلا شهرهای دیگر خوزستان فرق بگذارند خانواده خرمشهری که‌تمام زندگی خود را ازدست داده چگونه میتواند بایک خانواده‌ای که ازشهرستان دیگر آمده است وهنوز خانه خود راازدست نداده برابری داشته باشد، هنوز حتی کوچکترین ضربه‌ای به خانه اووارد نیامده است وفقط ازترس توپ وخمپاره به تهران یابه شهرهای دیگر آمده است. امیدواریم که واضح بیان کرده باشم آیابه نظر شما بهتر نیست درمورد خانواده‌هایی که زندگی خود راازدست داده‌اند وهنوز خم به ابرو نیاورده‌اند وهروقت به آنها ازخانه وزندگی بگویی میگویند همه فدای اسلام، همه فدای امام وهمه فدای وطن آنها میگویند ماآزادی میخواهیم، مااستقلال میخواهیم، زیر باراسارت نخواهیم رفت شعارشان اینست جنگ، جنگ تاپیروزی.

هنوز سراغ دارم مادری راکه تابه الان درجبهه مانده وحاضر به ترک جبهه نمیباشد هروقت که نام این اشخاص رامیبرم ازخجالت عرق به پیشانیم میشیند.البته چیزهایی که میگویم فقط مختص به خرمشهری ها نیست سؤ تفاهم پیش نیاید همه خوزستانیها این رامیگویند.

اصلاً همه ایرانیها این را میگویند ولی این مسئولین هستند که خود باید تشخیص بدهند چه خانواده‌هایی بیشتر احتیاج دارند وچه خانواده‌هایی کمتر

مسئله دوم

توزیع لوازم زندگی وسایر چیزهاست از آنجا که خوابگاههایی که جنگزده‌ها در آن مستقر هستند در جاهای مختلف تهران است ومردم تهران هم از نظر روابط واندوستی وموقعیت مالی متفاوت میباشند. مسلماً خانواده‌ای که درآمد بیشتری داشته باشد بهتر میتواند کمک کند یا اینکه حس انساندوستی که اغلب دیده شده در جنوب شهر بیشتر بوده پس کمکهایی که مردم میکنند مختلف است وکم وزیاد می‌باشد واز آنجا که این کمکها بیشترش از طرف مردم است بعضی وقتها دیده شده که به یک خانواده آنقدر کمک کردند که خودش میرود واعتراض میکند که دیگر چیزی کم ندارد ولی به خانواده‌هایی که من خیلی از آنها را سراغ دارم دیده شده که کمک جندانی نشده است بعضی نشده است که چه عرض کنم کمیته آن منطقه بیشتر از این نداشته ونتوانسته است کمک کند.

پس پیشنهادی دارم برای مسئولین کمیته‌ها وبنیاد امور جنگ زدگان که یک برنامه وسیعی در تمام تهران وسایر شهرستانها گذاشته شود که هر نوع کمکی که از طرف مردم به کمیته‌های منطقه میرسد همه را دریک منطقه بخصوص جمع کنند وبعد از طرف کمیته مرکز بین همه کمیته‌ها باندازه احتیاج آنها تقسیم کنند تا اینکه هم عدالت ومساوات برقرار شود وهم اینکه جلو اعتراض سایر دیگران را نخورند بگذارند که به جنگزده‌ها گرفته شود.

در آخر یک پیام برای همشهریان وکلیه جنگزدگان دارم وآن اینست که میخواهم از آنها خواهش کنم که تا آنجایی که میتوانند به این دولت کمک کنند در امر کمکرسانی وبرنامه‌های رفاهی، هرکس از آنها اگر میتواند طرح پیشنهادی وسازنده بدهد برای بهتر شدن کارها، ودوم اینکه دیده شده بعضی از مهاجرین در دوسه منطقه نام‌نویسی کرده‌اند تا سهمیه بگیرند از آنها به عنوان یک برادر کوچک میخواهم که وجدان خود را ملاک کارشان قرار دهند وبخاطر خدا هم که شده دست از این کارشان بردارند و حق دیگران را نخورند بگذارند که به دیگران هم همانقدر برسد که به آنها رسیده است.

●رژیم مزدور عراق پس از ١٤ ماه دخالت مستقیم و غیرمستقیم در کردستان در مهرماه سال ۵۹ با بیش از ۱۲ لشکر زرهی و پیاده و دهها هزار تانک و توپ و هواپیما به مرزهای ایران یورش برد تا به خیال خام خود نور اسلام را خاموش کند.

گفتگو با متخصص بیهوشی:

خوابگاه زمین نسبتاً بزرگی مربی آن تیم است به گفتگو نشستیم.

مردی بود حدود ۳۰ساله که خستگی از چهره‌اش نمایان بود وی خود را ابراهیم شهبازی نژاد معرفی کرد وگفت: من متخصص بیهوشی در بیمارستان آبادان هستم، تقریباً بعد از هر ۲ماه که در جبهه هستم سری به خانواده‌ام در اینجا میزنم و با آنها دیدن میکنم. همینکه از او از جبهه‌ها واوضاع جنگ پرسیدم چهره‌اش برافروخته شد وبا صدای بلند گفت: باید همه دنیا بدانند تا وقتیکه ملت ما منسجم هستند آمریکا ومزدورش صدام هیچ غلطی نمی‌تواند بکنند همانطور که دیدند با دخالت مستقیم و با صدها هزار توپ وتانک هم نتوانستند بعدش هم یک آه بلندی کشید وگفت: بعله برادر ملت ما وقتیکه پاسدارش بوسیله خمپاره بدنش سوراخ سوراخ میشود وقتی میخواهیم بهش یک مسکن قوی بزنیم با صدای بلند داد میزند من مسکن نمیخواهم عکس امام رو برایم بیاورید، عکس امام بهترین مسکنه، تا وقتی ملت ما برای ورزش کردن داشت که در میان چندین نفر مشغول تمرین بازی فوتبال بودند در وسط زمین با فردی که گرم کنی به تن وچوب بلندی در دست داشت و داد وفریادهایی که بر سر دیگر بازیکنان میزد مشخص می‌شد این روحیه را دارد ما پیروزیم.

گفتگو با مسئول خوابگاه

وقتی با مهاجرین صحبت می‌کردیم شاید کمتر کسی از حاجی‌آقا محمود چیت‌گری ناراضی بود. حاجی‌آقا بچه جوادیه بود که با چند نفر از هم محلیهایش مسئولیت آنجا را قبول کرده بود. برادری خوش‌برخورد بود که همه مهاجرین وقتی مشکلی برایشان پیش می‌آمد پیش او می‌آمدند با وی به گفتگو نشستیم. برادر چیت‌گری در مورد فعالیتهای خود گفت من حدود ۵ ماه است که از طرف برادرم آقای عظیمی مسئول کمیته اجرائی بنیاد جنگزدگان که یکی از افراد مؤمن، متعهد و فعال است به اینجا آمدم و در هنگام ورود به علت نارسائیها و در نتیجه نارضایتی که مسئولان قبلی در آن چندان بی‌تقصیر نبودند. برادرها و خواهران جنگزده با ما همکاری چندانی نداشتند ولی با فعالیتهایی که کردیم مقداری از کمبودها را رفع کردیم و همکاری آنان با ما بیشتر شد. برای مثال بلوک شمارهٔ ۳ حدود ۳ ماه بود که آب نداشت که با آمدن برادران و با یاری خدا این مسئله را حل کردیم.

وقتی که از برادر چیت‌گری خواستیم که به طور فهرست وار فعالیتهای خودشان را بازگو کنند اظهار داشت فعالیتهای ما به طور خلاصه چنین است: محافظت و نگهبانی ٢٤ ساعته از خوابگاه کنترل ورود و خروج برادران و خواهران مهاجر و مراجعین، تأسیس بهداری که ۳ نفر از پزشکان متعهد هرروز در اینجا هستند تحویل یک دستگاه آمبولانس از هلال احمر برای مواقع اورژانس، دائر کردن شعبه‌ای از فروشگاههای قدس تشکیل کلاسهای خیاطی برای خواهرها همچنین کلاس تأتر، فیلمسازی، و کلاسهای درسی و ایدئولوژی، دائر کردن یک نانوائی در خود خوابگاه برپا کردن نماز جماعت، نصب تلفن، برپائی دعای کمیل در شبهای جمعه و همچنین فعالیتهای ورزشی و تشکیل نمایشگاه بمناسبت هفته جنگ.

ادامه دارد

تاریخچه جنگ-۴

پس از پیروزی انقلاب مبارزه دشمنان انقلاب وارد مرحله دیگری شد. از آنجا که ضربه‌پذیری انقلاب از ناحیه سلطنت‌طلبان و ساواکیها امکان‌پذیر نبود نیروهای باسابقه مبارزاتی وارد میدان شدند. این نیروها از چهره‌های مجاهد- فدائی و دمکرات و کومله و فرقان و.... تشکیل شده بود.

شبکه فرقان پس از شهادت رساندن استاد مطهری و تیمسار قرنی و دکتر مفتح و چند ترور ناجوانمردانه دیگر توسط سپاه پاسداران کشف و متلاشی شد. کومله و دمکراتها از همان اوان مخالفت خود را بعلت جو حاکم بر منطقه کردستان با شدت بیشتری نسبت به فدائی و مجاهد آغاز کردند. و طولی نکشید که خواستار خودمختاری شده و همزمان به‌جنگ مسلحانه علیه رژیم جمهوری اسلامی پرداختند. این گروه در ابتدا با شعارهای تند بطرفداری از خلق کرد بهاخواسته و بعداد زیادی از اهالی منطقه را زیر پوشش حزب خود قرار دادند. سیاستهای دولت موقت و همچنین اعزام هیئتهای حسن نیت به کردستان و مذاکره با سردمداران این گروهها زمینه رشد آنها را فراهم ساخت اما با گذشت زمان و افشا ماهیت اصلی آنها و روشنگریهای امام امت موجودیت گروهها رو به انزوا گذاشت و اکنون که این مقاله را می‌نویسم (شهریور ماه ٦٠) گروهها ضمن از دست دادن هواداران خود از مناطق مسکونی به کوهها گریخته‌اند و در میان مردم هم جائی ندارند. آن گروهی که مخالفت خود را علنی ساخت چریکهای فدائی خلق بود این ضمن همکاری با دمکراتها در منطقه گنبد به قیام مسلحانه پرداختند باید گفت که اینان مناطق رشد خود را در میان مردمی که از فقر فرهنگی برخوردار می‌باشند و با استفاده از قومیت گرائی و رشد این خصیصه به مخالفت با انقلاب اسلامی می‌پرداختند چریکهای فدائی خلق پس از آنکه نفوذ خود را بر ماهیتشان در خطر دید بند دست به انشعاب زده گروه اکثریت و اقلیت تقسیم شدند. اقلیتها همچنان برمشی مبارزه مسلحانه ادامه و گروه اکثریت به مبارزه سیاسی پرداختند.

گروهی که مخالفت خود را آشکار ساخت سازمان مجاهدین خلق بود بعلت داشتن سابقه مبارزاتی و مشخصت پوشش حمایت از اسلام میان جوانان و نوجوانان مسلمان نفوذ کرده و پایگاهی بگیرد و هرچه پیش می‌گذشت هوادارانش فزونی می‌یافت البته اکثریت هواداران این سازمان اشراف و مرفه و شمال شهرنشین تشکیل می‌گردید و با آنکه همواره با محرومین را سر می‌داد بعلت وجود زمینهای بی‌بند و باری و مخالفت حاد با مکتب اسلام و دفاع عملی از ضدانقلابیون در میان مردم محروم کشور هرگاه انتخاباتی صورت می‌گرفت و آنان کاندیدا داشتند بیشترین رأی می‌دادند همان طبقه فوق بودند.

فرماندار امروز لقب منافق گرفته‌اند تا زمانیکه بنی‌صدر در سمت اسلامی و ریاست جمهوری ابقا بود بحالت کیچدار و مریض با جمهوری منافقین می‌کردند.

حرکت منافقین وجود بنی‌صدر و اطرافیانش که در خط «اسلام انقلابی» زدائی می‌کنند اما سعی داشتند در پوشش حمایت از بنی‌صدر مقاصد خود را دنبال بردند. منافقین در سومین انقلاب خود خط سازش و لیبرالیسم را هم‌از بین موکتبری و جنگ مسلحانه کردند. این گروه در اولین روز با دشنه، کارد خون علطاندم سر بریدند و سینه و شکم دریدند و گروهی را به خاک و در برابر آنها ایستاده و تعدادی از آنها را دستگیر و یا کشتند. جنگ مسلحانه منافقین کم‌کم بصورت بمب‌گذاری ترور و راهزنی درآمد مجاهدین بر اثر این اعمال، نفوذ و گسترش خود را در میان مردم از دست داده و خطوط ارتباط آنها با لیبرالیسم و نهایتاً با آمریکا افشا گردیده است که نمونه بارز آن را درفرا رجوی رهبر منافقین با بنی‌صدر لیبرالیسم و معزی خلبان شاه معدوم میتوان یافت و اینجاست که به علت جلوگیری حقوق بشریهای کارتر از اعدام رجوی و اظهار ندامت خود او درزمان شاه معدوم می‌رسیم و محقق می‌شود که آمریکا این مهره را برای چه زمانی نگه داشته است. تروریستهای منافق دوانفجار ناجوانمردانه و وحشیانه‌ای طی این مدت انجام دادند که یکی از آنها دردفتر حزب جمهوری اسلامی بود که در ۷ تیرماه انجام شد و ۷۲ یار امام و فرزندان انقلاب همراه سرور شهیدان شهید مظلوم آیت‌اله دکتر بهشتی به لقاء..... پیوستند و دیگری انفجار دفتر نخست‌وزیری درتاریخ ۸ شهریور ماه بود که منجر به شهادت دویار مظلومان و مستضعفان جهان شهید رجائی رئیس‌جمهور عزیز و باهنر نخست‌وزیر محبوب مردم گردید.

ناگفته نماند که گروه ملحد پیکار قبل از مجاهدین اعلام جنگ مسلحانه کرده بود و چند عملیات تروریستی نیز توسط این گروه انجام گرفت اما منافقین همراه با این شاخه جداشده که منکراصلی وجود خداست همداستان شده و اینک خانه‌های تیمی مشترکی را تشکیل داده‌اند و منافق مسلمان نماهمراه با پیکاری کافر طرح مشترک می‌ریزند تا شاید عنوان اسلامی را ازانقلاب عظیم ایران بگیرند.

از توطئه‌های دیگری که علیه انقلاب اسلامی انجام شد حمله نظامی آمریکا در طبس بود این حمله با معجزه‌ای وصف‌ناپذیر خنثی و شکست خورد بدنیست از شهید محمد منتظر قائم مقام فرمانده سپاه پاسداران یزد که در این توطئه بشهادت رسید نام ببریم و دیگر اینکه بدستور تیمسار باقری فرمانده نیروی هوائی وقت نیز بدون هیچ دلیلی هلیکوپترهای آمریکائی بمباران شد و بنی‌صدر فرمانده کل قوا در آنزمان از این عمل حمایت نمود.

توطئه دیگر کودتای نظامی بود، این کودتا که قرار بود در اولین ساعت بامداد روز پنجشنبه ۵۹/٤/۱۹ انجام شود توسط ارتش جمهوری اسلامی و سپاه پاسداران و مردم خنثی شد و عوامل کودتا نیز دستگیر شدند

خطوط نامرئی

از نکات دیگری که میتوان در ارتباط با جمهوری اسلامی گفت: پس از پیروزی انقلاب اسلامی ایران یکسری خطوط نامرئی که به مرور زمان مرئی شد انقلاب اسلامی را تهدید میکرد دولت موقت با آن حرکت لیبرالی و ملی‌گرایانه‌اش و وجود افرادی چون نزیه، مقدم مراغه‌ای تیمسار مدنی و.... میرفت تا برندگی نوک تیز پیکان انقلاب اسلامی را که علیه سلطه و سلطه گر تیز شده بود کند نماید و خط سازش را تثبیت کند این جریان تا برکناری بنی‌صدر ادامه یافت که خوشبختانه بارهنمودهای پیامبرگونه امام امت و هشیاری مردم شهید پرور ایران خط سازش درهم شکست .

البته جریانات ریز و درشت دیگری برای ضربه زدن به انقلاب اسلامی توسط دشمنان و یا دوستان ناآگاه انجام شد که تاکنون با یاری خداوند جملگی با شکست مواجه شده است.

هنگامیکه تمام توطئه‌های فوق علیه جمهوری اسلامی ایران شکست خورد رژیم صدام بدستور اربابان خود حمله نظامی گسترده‌ای را درنوار مرزی ایران آغاز نمود تا شاید ایران اسلامی را برانو دزآورده و با اشغال منطقه نفت‌خیز خوزستان زمینه سرنگونی سریع انقلاب اسلامی را فراهم بیاورد.

دلیل دیگر حمله صدام به ایران مسائل داخلی آنکشور بود که ذیلاً بآن اشاره می‌کنیم:

عراق کشور مسلمان نشینی است که نیمی از جمعیت آنرا شیعیان تشکیل میدهند درزمان شاه معدوم بعلت حمایت رژیم ایران از اکراد عراقی این کشور همواره درگیر با کردها بود. درسالهای.... روابط ایران و عراق رو به تاریکی گذاشت تا بالاخره در مارس ۱۹۷۵ طی قرارداد الجزایر تخاصم پایان یافت و قرار شد که شط‌العرب فی مابین طرفین قرار گیرد و هردوکشور از این آبراه استفاده کنندو شاه معدوم هم تعهد کرد که از پشتیبانی اکراد دست بردارد.

در اوج‌گیری انقلاب‌اسلامی ایران این حرکت نمونه و تاریخی با قدرت نفوذ بی سابقه‌ای درمیان توده‌های محروم و مستضعف و دربند کشیده جهان رخنه کرد و نفوذ انقلاب بخصوص درمناطق مسلمان نشین و از جمله عراق متجلی گشت و با آنکه حکام این قبیل کشورها سعی در سانسور و منحرف نشاندادن انقلاب‌اسلامی ایران داشتند اما اصالت و برندگی و کوبندگی انقلاب همچنان پایه‌های کاخهای بنا شده برظلم و ستم را می‌لرزانید

در همین رابطه مردم عراق که زیر پوشش چتر گسترده تبلیغاتی حکام این کشور قرار گرفته بودند پس از پیروزی انقلاب به شعارها و اهداف پوچ وجدای از اسلام سردمداران بعثی خود پی می‌بردند. و هرچه که اززمان انقلاب اسلامی ایران می‌گذشت با بالا رفتن سطح آگاهی، اعتراضات مردم عراق فزونی میبافت و پس از مدتی میرفت که رژیم میشل عفلق صدام را سرنگون کنند. صدام هم که این مطلب را دریافته بود برای مبارزه با این جریان اقدام به سرکوبی نیروهای به قیام برخاسته و همچنین تقویت ضدانقلابیون داخل ایران کرد.

در ارتباط با ضدانقلابیون داخل ایران حکام عراق، به خریدن مزدور وارسال سلاح و بمبهای تخریبی همت گماردند و گروهکهای مسلح و مهاجم دمکرات و کومله و سایر ضدانقلابیون از این طریق تغذیه میشدند و همینطور جاسوسهائی که اقدام به فرستادن گزارش و یا انفجار لوله‌های نفت در جنوب مینمودند.

از سوی دیگر مبارزات مردم عراق هر روز اوج بیشتری میگرفت و کار بدانجا رسید که صدام به آستانه سقوط نزدیک شده بود.

حکام بعث که سرنوشت شاه معدوم را تجربه کرده بودند برای آنکه خوددچار آن نشوند دست به اعمال جنون‌آمیزند ازجمله آنکه آیت‌اله صدر و خواهر گرامیشان را بشهادت رساندوبیش از ٤٠ هزار مسلمان عراقی را بایران گسیل داشت و خلاصه حکومت رعب و وحشت صدام تاحد بستن اماکن متبرکه و کشتار مردم و برقراری حکومت‌نظامی درچند شهر پیش رفت اما تمام این تلاشها نتوانست مفید واقع شود بهرحال گذشت زمان، سقوط رژیم بعث را سرعت می‌بخشد تااینکه طرح جدیدی توسط جهانخواران و بویژه آمریکا ریخته شد وتقدیم صدام گردید این طرح هم در ارتباط با جلوگیری از سقوط رژیم عراق و هم درهم شکستن انقلاب‌اسلامی ایران و هم در ارتباط با صدور انقلاب‌اسلامی ایران بود.

آمادسازی مقدمات حمله بایران

طرح فوق حمله نظامی توسط عراق بایران بود که برای پیروز بودن آن دواقدام عمده انجام شد اول تحریم اقتصادی که تجهیزات و لوازم یدکی جنگی را شامل میشد و دیگری آمادسازی ساز برگ و پرسنل ارتش‌عراق، ناگفته نماند میزان محاسبه این حمله بحدی بود که صدام خبرنگاران خارجی را برای ثبت پیروزی از سراسر جهان گرد آورده بود.

بهرحال زمان حمله کم کم نزدیک میشد. صدام برای آنکه مجوزی جهت حمله تجاوزکارانه خود بیابد در تلاش بود تااینکه به قرارداد ۱۹۷۵ الجزایر تمسک جست و تهاجمات خود را به عرب و جنوب ایران آغاز نمود. جنگ ابتدا بصورت درگیری مرزی و بین پاسگاهها آغاز شد. عراق قبل ازوقوع درگیریها پاسگاههای نوار مرزی خود رامستحکم و نفرات و تجهیزات آنها را تقویت نمود بحدی که کانالهای زیرزمینی منتهی به پاسگاهها حصاری شده وساختمانهای پاسگاهها و پایگاهها با بتون مسلح گردید.

ادامه دارد

پیام‌شهید

هرچه در توان دارید به دهن دشمن اسلام بکوبید

در قسمتی از وصیت‌نامهٔ شهید احمد فتحی آمده است:

... از ملت غیور و رزمندهٔ ایران می‌خواهم که وحدت خود را منسجم‌تر نمایند و هرچه در توان دارند به دهن دشمن خدا و دشمن اسلام بکوبند و.....

من داوطلبانه آمده‌ام، بلکه بتوانم در راه آنچه که رضای خداوند است خدمت کنم.

در قسمتی از وصیت‌نامه شهید محمدرضا خوشروئی آمده است:

... و من داوطلبانه آمده‌ام بلکه بتوانم در راه آنچه که رضای خداوند است خدمت کنم، همانگونه که قرآن می‌فرماید که:

ان ا... اشتری من‌المؤمنین انفسهم و اموالهم بان لهم الجنة، یقاتلون فی‌سبیل‌الله، فیقتلمون و یقتلون و عداعلیه حقافی التورات والانجیل والقرآن و من اوفی بعهده من‌الله. خداوند از مؤمنان جانها و اموالشانرا خرید (در مقابل این) که بهشت از آن آنها باشد (مومنانیکه) درراه خدا پیکارمی‌کنند، بکشند و کشته شوند، وعده‌ایست حق در تورات و انجیل و قرآن و چه کسی به پیمان خویش از خدا و فاداترتر است؟

برادرانم، اسلحه مرا بردارند و راهم را ادامه دهند

در قسمتی از وصیت‌نامه شهید رضا زیرمزاده آمده‌است:

... کاری کردم که خودم میخواستم و این راه را خودم انتخاب کردم و فکر می‌کنم که درست راهی می‌باشد، چون این راه حسین بوده که خود و فرزندانش را دراین راه از دست داده است و دیگر تقاضایم این است که دیگر برادرانم اسلحه مرا بردارند و راهم را ادامه دهند...

تو دلت قرار میگیرد که لحظه‌ای امام ناراحت و تنها باشد و آن عشق سوزانی که به اسلام دارد ضربه بخورد! فکر نکنم!

در قسمتی از وصیت‌نامه شهید مرتضی زندیه آمده است:

... میدانم که همهٔ مادرها بچه‌هایشان را دوست دارند ولی ای مادر عزیز!

تو دلت قرار میگیرد که لحظه‌ای امام ناراحت و تنها باشد و آن عشق سوزانی که به اسلام دارد ضربه بخورد، فکر نکنم!

مادر!

فراموش مکن، هرچیزی را (اگر) در مقابل خدا و بیشتر از خدا دوست داشته باشی مشرک می‌شوی و در روز قیامت. برای من ناراحت کننده است.

ای مادر!

فراموش مکن که دنیا، زندانی بیش نیست.

مادر عزیز! .

از خداوند میخواهم ایمانمان را کامل گرداند و مقام یقینمان را برترین یقین قرار دهد...

اکنون در جهان کشوری نیست که پیوند ملت و قوای مسلحش بدین پایه باشد

امام خمینی

نیازمندیهای عمومی روزنامه جمهوری اسلامی

از ۸ صبح الی ۴ بعد از ظهر تلفنی آگهی می‌پذیرد

تلفن‌های ۳۱۲۹۲۹ و ۳۱۲۹۹۹

شستشوی فرش

قالیشوئی ابر
فالی شما را شستشو و کرکیده‌هم ۵۵۴۳۱۵
۵۵۰۸۴۳
۶۵۷۷۴۸

قالیشوئی ماژیک ری
۵۵۹۶۵۶

قالیشوئی ماژیک
رفوگری و رنگبرداری
۵۵۱۵۰۶

قالیشوئی ماژیک قدیم
۶۴۷۵۱۳
۵۹۰۰۵۴

قالیشوئی راد
۷۹۸۳۰۶
۲۳۱۲۲۷

قالیشوئی بیوک
به سرپرستی داریوش
-۵۵۱۳۶۰
۹۷۷۱۱۸
رنگبرداری- رفوگری پذیرفته میشود

قالیشوئی مرمر
رفوگری، کیس‌گیری
۳۵۶۶۰۰

قالیشوئی ماژیک تهران
۵۹۵۳۳۶

قالیشوئی طاهر
بادستگاه خاک‌گیری
۵۵۱۶۵۹
فوری ۵۵۱۲۱۰

قالیشوئی داودی
۵۵۹۲۸۶
تحویل ۴۸ ساعته با اصول مذهبی

قالیشوئی ماژیک اصل
۵۹۴۴۷۵
۵۹۵۷۳۱

قالیشوئی آبشار
۷۰۷۶۰۶
۷۰۲۹۸۷

قالیشوئی ایران **ماژیک**
۵۹۵۵۶۹

قالیشوئی ماژیک نو
۷۹۰۲۱۲-۵۹۳۷۱۸

تزئینات

نقد و اقساط
موکت کفپوش
انواع کاغذ دیواری
لور دراپه و
نقاشی ساختمان
۷۶۹۰۷۴

تزئینات اتحاد
موکت، کفپوش
پرده کرکره، لوردراپه
کاغذ دیواری
نقاشی ساختمان
و غیره
۶۴۹۵۵۸
۳۰۰۰۰۴
۳۰۳۶۶۹
۳۵۴۷۳۸

ارزان و فوری
رنگ پلاستیک
متری ۱۰ و ۱۵ و ۲۰ تومان
روغنی ۱۵ و ۲۰ و ۲۵ تومان
کاغذ دیواری با تخفیف کلی
موکت با قیمت تجارتی
پرده لوردراپه و کرکره و درب کشوئی بین دو اطاق
۳۵۲۹۶۹
۳۱۵۴۶۲

شستشوی مبل و موکت

کلین سرویس حومه
خشکشوئی مبل موکت
فرش و تعمیرات
پرده کرکره، نظافت کلی و نقاشی
۷۰۶۹۸۰

کلین سرویس یاس
شستشوی موکت مبلمان و فرش ۷۶۷۱۹۸

مکالمه

مکالمات روزمره
انگلیسی، فرانسه، آلمانی، ایتالیائی، اسپانیائی، سوئدی، عربی - ژاپنی و روسی را با کمک کتاب و نوار اختصاصی بدون معلم و با معلم خصوصی سریعا بیاموزید
تلفن ۶۲۲۳۵۰

شوفاژ

سرویس و تعمیر شوفاژ فوری
-۶۸۵۵۷۶
۶۸۵۵۷۵

معاملات تلفن

خرید و فروش تلفن در کلیه نقاط شهر ۶۲۶۲۶۶
۶۲۰۰۹۳

خرید و فروش هر نوع تلفن ۶۶۷۱۷۲-۶۶۲۶۶۲

مرکز خرید و فروش
تلفن ۷۳۵۹۸۱

خرید و فروش تلفن درحا ۹- ۶۲۴۶۱۸

خرید و فروش تلفن در جا ۳۰۳۲۳۶

تعمیرات

فوری سریع با سرویس
مجانی
شبانه روزی
سرویس با کادر مجهز
نصب اجاق
شوفاژ و فنکوئل
سیمکشی ساختمان
تعمیر دئوترم
سرویس جاروبرقی
ماشین رختشوئی
یخچال، چیلر بیک و آبفون
۳۰۰۰۰۴
۳۰۳۶۶۹
شعبه مصدق
شعبه ۱۷ شهریور
۳۶۰۱۵۴

پانسیون

مهد کودک و پانسیون
از نوزاد به بالا اسحر باغ و فضای سبز ۶۷۴۵۴۳

تعمیر تلویزیون

تعمیر تلویزیون رنگی
پارس، گروندیک لوه
۲۳۹۳۸۶
جهت سیاه رایگان

تعمیر فورا در منزل شما با تضمین
فقط تلویزیون رنگی
گروندیک، پارس، بلموند، ناسیونال، آریا، شهاب
۶۳۰۳۳۲

تعمیر فوری در منزل
گروندیک پارس
شاوپ‌لوه آرتی آی
بلموند سونی لوه
فیلیپس بلر
تبدیل و تعمیر ویدئو
نصب پال سکام
۹۲۰۹۲۲
۹۲۹۵۹۰
۹۲۵۱۷۵
۹۲۸۸۰۷

شرکت تی وی چکاپ
تلویزیونهای
رنگی درمنازل سیاه و سفید
بلر هیتاچی فیلیپس
بلموند گروندیک شاوپ‌لوه
آرتی آی سرویس سیار شاوپ‌لوه
در تمام نقاط تهران
۹۲۵۷۷۱
۵۳۱۴۸۳

آسفالت و ایزولاسیون

اسفالتکاری
قیروگونی مشمع
۸۵۳۲۶۰

آسفالت
قیرگونی بام و محوطه
با تضمین ۷۸۲۰۰۴

چکاپ
نخواهید داشت
ایزولاسیون پشت‌بام بدون کندن عایق قبلی و قیرگونی با تضمین،
شرکت ایزومر
تلفن ۷۶۴۸۴۳- ۷۵۰۶۳۴

برای ساختمان شما

داربست فلزی رولپلاک
شرکت سیماساز
۸۴۴۱۳۸

چرا پروفیل
درب پنجره، آلمینیومی به هر نوع و هر اندازه و هر مقدار موجود است
۷۶۹۰۷۴

مقاطعه‌کاری ساختمان
نوسازی تعمیرات کلی وجزی با نقشه‌مجانی با تمام مصالح
بانازلترین قیمت
۹۷۵۷۴۲
۹۷۸۸۲۳

املاک و مستغلات

کلیه
سریعترین مرکز اجاره ورهن پیچ و رولپلاک و شستشوی ساختمان
۸۴۲۳۸۰

تعمیرات لوازم خانگی

تعمیر انواع یخچال و فریزر و سایدبای ساید فوری
۷۹۳۹۷۸ -۵۳۸۹۴۲

شرکت بل رینگ
تعمیر همه نوع لباسشوئی- شوفاژ گازی و گازوئیلی ظرفشوئی اجاق گاز.
۲۳۸۱۵۳
۸۵۵۰۳۰

باغچه فروشی

باغچه فروشی دراطراف بوم هن با ساختمان حدود ۲۰۰۰ متر بفروش می‌رسد
تلفن ۷۹۰۳۷۱

خانه فروشی

منزل شمالی ۲۰۰ متر مربع ۱۴۴ متر زیر بنا زیرزمین تمام اسکلت ۵۰ تومان وام بانکی ۸۰۰ هزار تومان فرجام شرقی تلفن ۷۹۷۵۵۴

تخلیه‌چاه و لوله بازکنی

تخلیه‌چاه
لوله‌بازکنی
تشخیص ترکیدگی
لوله بابنائی
۹۷۵۷۴۲
۹۷۸۸۲۳

ارزان بدون تعطیل
یکساعته
تخلیه‌چاه
تشخیص
ترکیدگی
لوله‌بازکنی
۷۶۱۶۸۱
۶۲۲۹۹۳

شرکت پیمان
شبانه روزی با سرویس
مجانی
حورده کاری و بنائی
تخلیه‌چاه
لجن‌کشی
تشخیص ترکیدگی
لوله با کامپیوتر
ترمیم بابنائی و مصالح
لوله‌بازکنی
۸۳۶۸۹۱
۷۵۹۶۵۷

سازمان فنی الهام
شبانه روزی
تخلیه‌چاه
تشخیص
ترکیدگی
باکامپیوتر
و ترمیم لوله بنائی با مصالح
لوله‌بازکنی
۸۳۴۸۸۱
۷۶۶۸۰۰
۷۶۶۷۹۹
شعبه کرج
۲۵۶۰

فوری سریع با سرویس
مجانی
شبانه‌روزی
سرویس با کادر مجهز
تخلیه‌چاه
بالا یروبی و تراش
تشخیص ترکیدگی
لوله با دستگاه کامپیوتر
ترمیم با بنائی و مصالح
لوله‌بازکنی
با دستگاه تراکم هوا و فنرهای برقی
۳۰۳۶۶۹
۳۰۰۰۰۴
۳۶۰۱۵۴

تخلیه‌چاه
لوله‌بازکنی فوری
تشخیص ترکیدگی
شوفاژ
شبانه‌روزی
۸۵۰۷۲۷
استاد محمود

تکنومشعل
شبانه روزی با سرویس
مجانی
تخلیه‌چاه
لجن‌کشی
تشخیص ترکیدگی
لوله با کامپیوتر
ترمیم بابنائی و مصالح
لوله‌بازکنی
۲۳۸۳۹۸
۷۵۵۵۴۰
۷۶۰۰۳۷

تخلیه‌چاه
تشخیص ترکیدگی لوله
با کامپیوتر لوله بازکنی
۲۴ ساعته فوری فوران
شبانه روزی
۵۶۴۴۴۸
۷۰۸۳۷۲

خدمات شبانه روزی افشین
تخلیه‌چاه
تشخیص
ترکیدگی
باکامپیوتر
لوله‌بازکنی
بدون کنده کاری در اسرع وقت
۶۶۸۹۵۰
۶۶۵۷۹۵
۶۲۴۹۰۳
۳۴۵۸۰۰

ارزانتر از همه جا
تشخیص
ترکیدگی
تخلیه‌چاه
لوله‌بازکنی
فوری بدون تعطیل
۷۶۸۰۵۳
۷۶۸۰۵۴

فوری سریع با سرویس
مجانی
شبانه‌روزی
سرویس با کادر مجهز
تخلیه‌چاه
بالا یروبی و تراش
تشخیص ترکیدگی
لوله با دستگاه کامپیوتر
ترمیم با بنائی و مصالح
لوله‌بازکنی
با دستگاه تراکم هوا و فنرهای برقی
۶۴۹۵۵۸
۳۰۳۶۶۹
۳۰۰۰۰۴
۳۶۰۱۵۴

سازمان خدماتی مرینکو
تشخیص ترکیدگی
لوله آب گاز ارزان
ترمیم و بنائی ارزان
لوله‌بازکنی
تخلیه‌چاه
ارزانتر از همه‌جا
فوری شبانه‌روزی
۶۴۸۹۷۹
۶۴۸۴۳۹
۷۶۶۷۱۳
۷۵۱۸۳۶

فوری ارزان
تخلیه‌چاه
لوله‌بازکنی
تشخیص
ترکیدگی
لوله
با مجرب ترین متخصصین فن
۳۳۰۷۷۷

تشخیص باکامپیوتر
لوله بازکنی
بنائی بامصالح شبانه‌روزی

۶۶۱۹۶۶	
۶۶۴۳۱۰	
۶۴۱۵۶۴	
۹۳۰۴۷۲	۶۶۷۱۴۹
۹۳۸۴۹۷	۵۶۲۹۰۴
۸۵۲۷۸۸	۵۳۴۴۲۲
۷۹۰۴۰۶	۵۳۸۳۲۷

شرکت شوش
شبانه روز با سرویس
مجانی
تخلیه چاه
لجن کشی
تشخیص ترکیدگی
لوله با کامپیوتر
ترمیم با بنائی و مصالح
لوله‌بازکنی
۸۲۲۲۸۶
۲۲۴۴۸۴
۸۳۱۷۷۳

تخلیه‌چاه
لوله‌بازکنی فوری
تشخیص
ترکیدگی لوله
ترمیم بابنائی و مصالح
ارزانتر ازهمه جا
۸۵۱۶۲۹
۸۵۱۶۳۰

آگهی‌های گوناگون

انواع آجر
تحویل فوری به تمام نقاط ایران
۸۳۷۴۷۳

کارتن خاور
تولیدکننده انواع
کارتنهای سه لاوینج‌لا، چسب سیلیکات مایع و انواع نوار چسبها
تلفنی سفارش می‌پذیرد
تلفن ۲۵۶۶۹۳

صابون دستشوئی، حمام، رختشوئی و چند نوع چسب آلمانی
تلفن ۸۵۷۲۹۷

گمشده

کارت موتور بشماره شهربانی ۶۴۸۶ تهران ۵۶ مفقود گردیده از درجه اعتبار ساقط است

جشن عروسی درتالار آینه امیر
عصرانه کامل ۲۲۰ ریال
عصرانه وشام ۴۰۰ ریال
آدرس: خیابان انقلاب روبروی سینما رویال
تالار آینه امیر
تلفن ۳۰۲۸۴۸

سقفهای سالن سایبان اتومبیل سقف حیاط خلوت نرده‌های حفاظ و اتاقهای پیش ساخته
۸۴۷۶۳۶

شرکت خدماتی فنی کارگر
با همکاری مهندسین و متخصصین با تجربه
چیلر سرویس و تعمیر و نگهداری و راه‌اندازی
شوفاژ سرویس و تعمیر و نصب و نگهداری
کولر سرویس تعمیر نصب (آبی گازی)
تعمیر انواع یخچال، لباسشوئی، ظرفشوئی، آبگرمکن، لوله‌کشی سرد و گرم و نصب موتور حانه
تشخیص
ترکیدگی لوله با دستگاه الکترونیک و لوله بارکنی با ترمیم
۸۵۹۰۰۱

بسمه تعالی
آگهی دعوت مجمع عمومی عادی بطور فوق‌العاده شرکت سهامی سعادت نساجان یزد (سهامی خاص)
بدینوسیله از کلیه سهامداران شرکت سهامی سعادت نساجان یزد سهامی خاص دعوت میشود در جلسه مجمع عمومی عادی بطور فوق‌العاده که در ساعت ۹ صبح روز ۲۲ مهر ماه ۱۳۶۰ در محل شرکت واقع در انتهای خیابان امام خمینی یزد تشکیل می‌گردد حضور بهم برسانند.
دستور جلسه:
۱- اخذ تصمیم در مورد افزایش سرمایه شرکت
هیئت مدیره شرکت سهامی سعادت نساجان یزد

ایزولاسیون
با عالی‌ترین مواد بدون کندن عایق قبلی ارزان فوری با تضمین
قیر وگونی وآسفالت
۸۵۵۷۴۴

یک شرکت بزرگ تولیدی در اصفهان به منظور اجرای طرح توسعه خود به همکاری دعوت می‌نماید.
۱- مهندس راه ساختمان ۱۰ سال سابقه اجرا و نظارت درپروژه‌های صنعتی و تاسیساتی.
۲- مهندس مکانیک ۱۰ سال سابقه اجراء و نظارت در نصب کارخانجات.
۳- مهندس برق ۱۰ سال سابقه در امور اجرائی و راه اندازی کارخانجات.
شرایط عمومی:
حداکثر سن ۴۰ سال.
تسلط به یکی از زبانهای آلمانی- ایتالیائی- انگلیسی.
مدرک تحصیلی: حداقل لیسانس از یکی از موسسات آموزشی معتبر.
محل کار و اقامت اصفهان.
علاقمندان می‌توانند برای کسب اطلاعات بیشتر با شماره تلفن ۶۲۹۳۶۳ تهران تماس حاصل نمایند، ضمناً مدارک و مشخصات را نیز می‌توانند به صندوق پستی ۵۱/۱۷۸۱ تهران ارسال فرمایند.

ایزولاسیون
قبل از رسیدن زمستان به فکر پشت بام خود باشید ایزولاسیون پشت بام و حمام و پی ساختمان با تضمین تلفن ۷۵۶۴۱۴

نتز فیلتر
تهران- خیابان اکباتان شماره ۱۰۰ تلفن ۳۹۳۵۷۳
تولید کننده انواع فیلتر هوا ی اتومبیل از تهران وشهرستانها نماینده می‌پذیرد

لوله‌کشی گاز با تائید شرکت ملی
۷۶۶۴۶۶

فرش امید
خرید فرشهای کهنه و نو جهت صادرات
حتی جمعه‌ها
۷۵۸۱۴۸

آگهی تأسیس شرکت
شرکت ایران کاران (با مسئولیت محدود) در تاریخ ۶۰/۴/۳۰ تحت شماره ۴۱۳۲۸ در این اداره به ثبت رسیده و خلاصه شرکتنامه آن بشرح زیر برای اطلاع عموم آگهی میشود.
۱- موضوع شرکت: واردات انواع وسائل و ماشین‌آلات کشاورزی و دامپروری و لوازمات یدکی- ماشین‌آلات مربوطه و تأسیس کارخانه و ارائه طرح و سیستم پیشرفته برای بسته‌بندی انواع محصولات کشاورزی و دامپروری و طیور و صنعتی و بهداشتی و آرایشی- ایجاد کارخانه کارتن سازی- بسته‌بندی اعم از کاغذی- فلزی- بهداشتی و چاپ بر روی بسته‌بندیها- تولید مقوا و انواع کلیشه‌ها- تهیه طرح و سیستمهای بسته‌بندی- کلیشه‌سازی- زینک و فیلم- خرید و فروش محصولات کارخانه‌های بسته‌بندی و انجام سایر امور مربوط بامور مذکور و نیز واردات و صادرات طبق موازین قانونی کشور.
۲- مرکز اصلی شرکت: تهران
خیابان ازادی نبش شادمهر شماره ۱۱۲ طبقه دوم
۳- سرمایه شرکت: مبلغ پنج میلیون ریال که تماماً نقدی پرداخت شده است.
۴- مدیران و دارندگان حق امضاء: آقایان غلامحسین کشکولی و حسن اصفهانی‌زاده و خانم فاطمه نیکومنش بسمت مدیران شرکت انتخاب شدند که آقای حسن اصفهانی‌زاده بسمت مدیرعامل شرکت و خانم فاطمه نیکومنش بسمت رئیس هیئت مدیره انتخاب گردیدند و مقرر گردید کلیه چکها- سفتهها- بروات و اسناد و اوراق تعهدآور شرکت با امضای مدیرعامل و رئیس هیئت مدیره متفقاً با مهر شرکت معتبر و نافذ میباشد و در سایر امور از قبیل نامه‌ها و مکاتبات امضاء مدیرعامل با مهر شرکت نافذ و معتبر است و بشرح اساسنامه اختیارات مذکور عندالاقتضا از طرف صاحبان امضاء به وکلای آنان تفویض میگردد.
۱۳۶۳۷ م- الف
اداره ثبت شرکتها و مؤسسات غیرتجاری تهران

آگهی تغییرات شرکت بازرگانی رضا زاده همدانی با مسئولیت محدود ثبت شده بشماره ۱۸۸۵۹
برابر صورتجلسه مجمع عمومی شرکاء مورخ ۵۹/۵/۶ تصمیمات ذیل اتخاذ گردید ۱- آقای کاظم همدانی بشماره شناسنامه ۳۳۹ صادره از بخش ۷ تهران با پرداخت یک میلیون و پانصد هزار ریال دردیف شرکاء قرار گرفت۲- آقای محمد حسن توسلی خواه بشماره شناسنامه ۱۰۰۴ صادره از بخش ۷ تهران با پرداخت یک میلیون ریال به صندوق شرکت دردیف شرکاء قرار گرفت در نتیجه سرمایه شرکت از مبلغ ۲۰- میلیون ریال به مبلغ ۲۲ میلیون و پانصد هزارریال افزایش یافت اسامی و میزان سهم‌الشرکه هریک از شرکاء بشرح ذیل است. ۱- آقای قاسم همدانی معادل مبلغ ۲۰۰۰۰۰۰۰ ریال سهم‌الشرکه ۲- آقای کاظم همدانی معادل مبلغ ۱۵۰۰۰۰۰ ریال سهم‌الشرکه ۳- آقای محمد حسن توسلی خواه معادل مبلغ ۱۰۰۰۰۰۰ سهم‌الشرکه ۴- آقای قاسم همدانی بسمت مدیر عامل شرکت برای مدت نامحدود با حق اختیارات تام و حق امضاء چکها و سفتهها بروات اسناد و قرار دادها و کلیه اوراق تعهد آور شرکت تعیین گردید
اداره کل ثبت شرکتها ومؤسسات غیر تجاری تهران
۱۳۶۳۲م- الف

آگهی تأسیس شرکت
شرکت گازخانه ایران با مسئولیت محدود درتاریخ ۶۰/۴/۳۱ تحت شماره ۴۱۳۵۴ در این اداره به ثبت رسیده وخلاصه شرکتنامه آن بشرح زیر برای اطلاع عموم آگهی میشود:
۱- موضوع شرکت: انجام کلیه کارهای تاسیساتی از قبیل لوله‌کشی گاز- شوفاژ- تهویه مطبوع- حرارت مرکزی تبدیل مشعل گازوئیلی وانجام سرویسهای بهداشتی وساختمان اعم از تخلیه چاه- فاضلاب- رفع گرفتگی لوله- تشخیص ترکیدگی لوله- آبرسانی کارهای مربوط به برق وسیم‌کشی ساختمان و واردات وخرید وفروش کلیه لوازم بهداشتی وتاسیساتی وتزئیناتی ساختمان همچنین کمپسیونری وسایر عملیات مجاز بازرگانی.
۲- مرکز اصلی شرکت: خیابان دکتر فاطمی جنب شهرداری شماره ۷۱
۳- سرمایه شرکت: یک میلیون ریال
۴- مدیران ودارندگان حق امضاء: آقایان حسین اسدی‌راده مدیرعامل وعضو هیئت مدیره- همایون اسدی‌راده بسمت رئیس هیئت مدیره ومدیرامور مالی بمدت نامحدود تعیین شدند کلیه اوراق واسناد مربوط بشرکت از قبیل چک- سفته- برات قراردادهای تعهدآور اسناد رسمی بامضاء مدیرعامل ورئیس هیئت مدیره متفقا بامهر شرکت معتبر میباشد
اداره شرکتها ومؤسسات غیرتجارتی

آگهی تغییرات در شرکت نجکو با مسئولیت محدود بشماره ثبت ۱۶۳۶۱
برابر صورتجلسه مجمع شرکاء مورخ ۶۰/۴/۱۷ شرکت مذکور ۱- آقایان دکتر حسن جدلی عراقی و مهندس محسن جدلی عراقی هر یک با دریافت چهارصد هزار ریال از سهم الشرکه خود سهم‌الشرکه خود را به یک میلیون و ششصد هزار ریال کاهش دادند ۲- آقای مهندس مسعود جدلی عراقی بشناسنامه ۵۹ صادره از تجریش با پرداخت هشتصد هزار ریال سهم‌الشرکه به صندوق شرکت دردیف شرکاء قرار گرفت که در نتیجه در سرمایه شرکت تغییری حاصل نشد ۳- اسامی شرکاء بشرح بند ۱ و ۲ است و هر سه نفر بسمت اعضای هیئت مدیره برای مدت نامحدود تعیین شدند. حق امضاء کلیه اسناد شرکت با امضای دو نفر از سه نفر نامبرده متفقا و با مهر شرکت معتبر است.
۱۳۶۴۲ م- الف
اداره ثبت شرکتها و مؤسسات غیر تجاری تهران

آگهی تغییرات شرکت تکنیک کاویران با مسئولیت محدود ثبت شده بشماره ۳۵۴۶۲
باستناد صورتجلسه مجمع عمومی فوق‌العاده شرکت فوق مورخ ۶۰/۴/۳۱ تصمیماتی بشرح زیر اتخاذ گردید: ۱- آقای عبدالحسین داداش‌پور دواچی با دریافت مبلغ ۵۰۰/۰۰۰ ریال کلیه سهم‌الشرکه خود از صندوق شرکت دریافت کرده و از شرکت خارج گردید ۲- آقای سیدعلی روشائی فرزند سیدجمال بشماره شناسنامه ۱۱۳۵۳ صادره از سیدحندان خیابان ارسباران کوی دانشی پلاک ۱+ ۱۲
۳- سرمایه شرکت: یک میلیون و پانصد هزار ریال
۴- مدیران و دارندگان حق امضاء آقای مهندس مهرداد جاویدی نژاد مدیرعامل و عضو هیئت مدیره ۲- خانم مهندس ژینت رستمی منتازم رئیس هیئت مدیره ۳- خانم پروین بزمی به سمت عضو هیئت مدیره نحوه امضاء اوراق تعهدآور با امضاء شرکت مدیرعامل و رئیس هیئت مدیره و با مهر شرکت معتبر میباشد. امضاء اوراق عادی با هر یک از دو نفر مدیرعامل یا رئیس هیئت مدیره با مهر شرکت معتبر میباشد.
۱۳۷۰۷ م- الف
رئیس اداره ثبت شرکتها و مؤسسات غیرتجارتی تهران

آگهی تغییرات شرکت بازرگانی مسئولیت محدود تحت شماره ۱۴۸۱۰ دراین اداره به ثبت رسیده وخلاصه شرکتنامه آن بشرح زیر برای اطلاع عموم آگهی میشود: موضوع شرکت: اقدام به چاههای عمیق ونیمه عمیق در مقاطعه‌های مربوط به چاههای مزبور نصب پمپهای چاههای فرعی وفروش وسایل حفاری کردن وسایل مزبور و سایر اقداماتی که مرتبط باشد. ۲- مرکز اصلی شرکت: آذر کشاورز نبش ساختمان ۱۱۸ میلیون ۳- سرمایه شرکت: ریال ۴- مدیران ودارندگان امضاء: آقایان جعفر قوان مدیران زاده واکبر علی سال انتخاب شرکت وبرای علی راده رئیس شدند آقای جعفر علی راده هیئت مدیره شدند. کلیه اوراق- مدیر عامل بسمت‌ها وچکها- اسناد- بور کلی اسنادی که قرارداد تعهدی ایجاد نماید برای سایر اوراق عادی وجاری وهمچنین امضای مدیر عامل ومهر شرکت معتبر میباشد. شرکت معتبر میباشد اداره ثبت شرکتها وموسسات غیر تجاری ۱۵۲۲م- الف

آگهی تغییرات محل و تغییرات در شرکت سکونیپ با مسئولیت محدود ثبت شده بشماره ۳۱۱۳۶
باستناد صورت جلسه مجمع عمومی شرکاء مورخ ۵۹/۶/۱۰ شرکت مزبور: ۱- خانمها مریم سعیدی و بنفشه ابریشمی و آقای امیر ابریشمی هر یک با پرداخت کلیه سهم‌الشرکه خود از شرکت خارج شدند ۲- آقای علی‌اصغر ابریشمی فرزند علی‌اکبر شناسنامه شماره ۱۶۰ اصفهان با پرداخت مبلغ سیصد هزار ریال به صندوق شرکت جزء شرکاء قرار گرفت ۳- سایر شرکاء هر یک با پرداخت مبلغی به صندوق شرکت میزان سهم‌الشرکه خود را افزایش دادند لذا در سرمایه شرکت تغییری حاصل نشد و اسامی شرکاء و میزان سهم‌الشرکه آنان بشرح زیر است: الف- آقای علی‌اکبر ابریشمی مبلغ یک میلیون و یکصد هزار ریال ب- آقایان علی‌اصغر- احمد مجید (همگی ابریشمی) هر یک مبلغ سیصد هزار ریال ۴- آقای علی‌اکبر ابریشمی بسمت رئیس هیئت مدیره و مدیرعامل شرکت و آقایان علی‌اصغر ابریشمی و احمد ابریشمی بسمت اعضای هیئت مدیره برای مدت نامحدود انتخاب شدند و حق امضاء اوراق بهادار شرکت با رئیس هیئت مدیره و مدیرعامل با مهر شرکت معتبر خواهد بود. ۵- آدرس شرکت به نشانی خیابان دکتر علی شریعتی نرسیده به پل رومی کوی داد خیابان سوم پلاک ۱۱ طبقه دوم انتقال یافت. ف ۱۳۶۴۰ م- الف
اداره ثبت شرکتها و مؤسسات غیرتجاری تهران

طرح ضربتی نهضت سواد آموزی برای بیسوادان

ایران را مدرسه کنیم

با اینکه مدت کوتاهی از عمر نهضت سوادآموزی می‌گذرد و با اینکه هنوز در صد عظیمی از مردم ما از نعمت خواندن و نوشتن محرومند ولی عملکرد و فعالیتهای این نهاد انقلابی نسبتاً چشمگیر بوده است بطوریکه طبق آمار منتشره در ظرف یکسال و نیم، بیش از تمام عمر سلطنت رضاخان و پسرش افراد بی‌سواد توسط این نهضت خواندن و نوشتن فرا گرفته‌اند. ولی با این حال آنچنان درصد بالائی از مردم ما بی‌سواد هستند که جز با یاری و همکاری مردم و بسیج همه‌جانبه امر سوادآموزی میسر نخواهد شد.

بطور کلی از آغاز جنگ تحمیلی بدلیل مشکلات و نارسائیهای ناشی از جنگ، در کار این نهضت رکودی حاصل شد که این خود بدلیل جذب نیروهای مؤمن و انقلابی به سمت امور جنگ تحمیلی بود.

متن زیر طرح ضربتی نهضت سوادآموزی برای مبارزه با بی‌سوادی است که برای آگاهی هموطنان عزیز منتشر می‌شود.

بسم‌الله الرحمن الرحیم
ن والقلم ومایسطرون

ملت شرف ایران: شما میدانید که در رژیم گذشته آنچه که بر ملت مبارز ایران سایه افکنده بود. علاوه بر دیکتاتوری و ظلم تبلیغات بی‌محتوی و هیچ را همه چیز جلوه دادن‌بود. ملتی که در همه ابعاد از حوائج اولیه محروم بود وانمود میشد که در اوج ترقی است. از جمله حوائج اولیه برای هر ملت که در ردیف بهداشت و مسکن بلکه مهمتر از آنها است آموزش برای همگان است. متأسفانه کشور ما وارث ملتی است که از این نعمت بزرگ دررژیم سابق محروم و اکثر افراد کشور ما از نوشتن و خواندن برخوردار نیستند چه رسد به آموزش عالی.

مایهٔ بس خجلت است که در کشوری که مهد علم را فریضه دانسته است از نوشتن و خواندن محروم باشد. ما باید در برنامهٔ درازمدت فرهنگ وابستهٔ کشورمان را به فرهنگ مستقل و خودکفا تبدیل کنیم و اکنون بدون از دست دادن و بدون تشریفات خسته کننده برای مبارزه با بیسوادی بطور ضربتی و بسیج عمومی قیام کنیم تا انشاءالله در آینده نزدیک هرکس نوشتن و خواندن ابتدائی را آموخته باشد. برای این امر لازم است تمام بیسواد ان برای یادگیری و تمام خواهران و برادران باسواد برای یاددادن بپا خیزند و وزارت آموزش وپرورش با تمام امکانات بپا خیزد و از قرطاس بازی و تشریفات اداری بپرهیزد و برادران و خواهران ایمانی برای رفع این نقیصه دردآور بسیج شوید و ریشه این نقص را از بن برکنید. تعلیم و تعلم عبادتی است که خداوند تبارک و تعالی ما را بر آن دعوت فرموده است.

ائمه جماعات شهرستانها و روستاها مردم را دعوت نمایند و درمساجد و تکایا باسوادان نوشتن و خواندن را به خواهران و برادران خود یاد دهند ومنتظر اقدامات دولت نباشند و در منازل شخصی اعضای باسواد خانواده اعضای بیسواد را تعلیم کنند و بیسوادان از این امر سرپیچی نکنند. من از ملت عزیز امید دارم که با همت والای خود بدون فوت وقت ایران را بصورت مدرسه‌ای درآورند و در هر شب و روز در اوقات بیکاری یکی دوساعت را صرف این عمل شریف نمایند.

بپاخیزید که خداوند متعال با شما است از خداوند تعالی سعادت و سلامت و رفاه ملت شریف را خواستارم. والسلام علیکم و رحمةالله و برکاته

هفتم دیماه ۵۸ مطابق با هشتم صفر ۱۴۰۰

بسم‌الله الرحمن الرحیم
ن والقلم ومایسطرون
اقرباسم ربک الذی خلق... اقرا وربک الاکرم الذی علم بالقلم

مقدمه:

... ما باید در برنامه دراز مدت فرهنگ وابسته کشورمان را به فرهنگ مستقل وخودکفا تبدیل کنیم واکنون بدون از دست دادن وقت وبدون تشریفات خسته کننده برای مبارزه با بیسوادی بطور ضربتی وبسیج عمومی قیام کنیم...

«امام خمینی»

امام امت در قسمتی از پیام تاریخیشان در ۷ دیماه ۱۳۵۸ که در بالا ذکر شد به دو نکته اساسی اشاره می‌نمایند:

۱- بسیج عمومی برای مبارزه با بیسوادی.

از سرویس خبری

۲- تبدیل فرهنگ وابسته به فرهنگ مستقل وخودکفا واسلامی که اساس کار وفعالیت نهضت سوادآموزی را در زمینه ریشه‌کن نمودن بیسوادی تشکیل میدهد.

بدیهیست قبل از اینکه بطرح بسیج سوادآموزی بپردازیم نظری اجمالی داشته باشیم بر سوادآموزی در ایران قبل از انقلاب وسایر کشورهای جهان.

در هر جامعه‌ای بیسوادی یکی از عوامل رکود تمام جنبه‌های فرهنگی، سیاسی، اقتصادی، اجتماعی، نظامی و... میباشد واین نقیصه در کشور ما نیز با وجود ۱۶ تا ۱۷ میلیون بیسواد چشمگیر است ودر همین رابطه است که امام می‌فرماید:

... مایه بسی خجلت است که در کشوری که مهد علم وادب بوده است ودر سایه اسلام زندگی میکند که طلب علم را فریضه دانسته است از نوشتن وخواندن محروم باشد...

واقعاً مایه خجلت است با داشتن مکتبی چون اسلام که دارای فرهنگی غنی وانسان ساز میباشد دراین کشور چنین بیسوادی غوغا میکند.

قبل از پیروزی انقلاب اسلامی ایران به رهبری امام خمینی سالهای زیادی را رژیم منحوس سعی براین داشت که بوسیله آمارهای جعلی بصورت مزورانه نشان دهد که بیسوادی در ایران ریشه‌کن شده است.

و یا درحال ریشه‌کن شدن است و چیزی نمانده است تابه دروازه‌های تمدن بزرگ که تمدن استعماری و استعماریست برسیم.

حال برای بیشتر روشن شدن مطلب به تاریخچه‌های مختصر از سوادآموزی در ایران قبل از انقلاب اسلامی میپردازیم:

سال ۱۳۱۵ باتصویب نظامنامهٔ کلاسهای اکابر و ایجاد یک سلسله تشویقات و اجبارات و گذاردن تعرفه‌هایی برای افراد شاغل جهت حضور در کلاسهای فوق شروعی بود درجهت باسواد نمودن افراد پس از مدتی بعلت نبودن یک هدف

صحیح و قابل پیگیری، این طرح باشکست منجر شد و درسال ۱۳۲۲ آموزش بزرگسالان با استفاده از ادارات مختلف که یکی از آنها بنیاد خاورمیانه بود آغاز بکار نموده تمام هم و غم این بنیاد برای ایجاد وابستگی فرهنگ ایران به فرهنگ کشورهای غربی معطوف شده بود که درنتیجه این طرح نیز به شکست انجامید و بعد درسال ۱۳۳۵ آموزش بزرگسالان شروع به کارنمود و باتوجه به شکستهایی که در این زمینه حاصل میشد و قدم موثری هم برداشته نمیشد بیسوادی کشور رو به ازدیاد میگذارد و مدام نام سازمانها تغییر مییافت ولی در محتوی و هدف آنان که همانا ایجاد وابستگی تمام عیار بدیگر کشورها بود تغییری حاصل نمیگشت.

مثلاً ایجاد کلاسهای پیکار باسوادی بسال ۱۳۴۷ که سهامیان دانش نیز از همانجا شکل گرفت و دیدیم که چه ناهنجاریها و فسادهایی را که در روستاها بدنبال نداشت، در طرح اخیر عمدتاً از نیروهای انگل و وامانده و جوان باتمام مظاهر شهری که همان مظاهر فرهنگ غرب بود باپرداخت مبالغ گزاف درجهت شناسانیدن فرهنگ شاهنشاهی استفاده میشد که بیشتر به برگزاری مهمانیها و کنگرههای بی‌محتوی و پررزق و برق میگذشت بعد از آن درسال ۱۳۵۵ جهاد ملی سوادآموزی شروع بکار نمود و از اسم آن پیداست که تاچه حد طرحهای قبلی باموفق بوده است که این بار میخواستند با استفاده از معتقدات مردم آنان را جذب کلاسها حالی از محتوی و ارزش واقعی و با اهداف شوم استعماری بنمایند.

ولی درنهایت تمامی این طرحها باشکست مواجه شد که دلایل زیادی برعدم موفقیت

طرحها وجود دارد که بصورت خیلی مختصر چنین میباشد.

۱- نداشتن هدف الهی و انسانی و همچنین قدم برداشتن در راه ایجاد وابستگی فرهنگی و ایجاد استثمار و استعمار بیشتر توده‌های مردم.

۲- عدم انطباق فرهنگ مخدوش دیکتاتوری رژیم بافرهنگ و خواسته و معتقدات مردم.

۳- وجودفساد اداری وعدم احساس مسئولیت وبی ایمانی.

۴- وجودریاوتزویر وتشریفات عوام فریبانهٔ پرزرق وبرق.

۵- تمرکز فعالیتها درشهرها که درصد کمی ازخیل بیسوادان راشامل میشد.

آنچه که دربالا گذشت دلایل عمده شکست درامر سوادآموزی درایران قبل ازانقلاب وازهزاران دلیل موجود میباشد.

ولی آنچه که موجبات پیروزی امرسوادآموزی درکشورهای انقلاب کرده جهان رافراهم آورده است عبارتنداز:

۱- زیرپوشش گرفتن تمام نیروها اعم از باسواد وبیسواد.

۲- وجودیک تشکیلات منظم وسازماندهی برای کاردراین زمینه وازهمه مهمتر مشخص بودن هدف به اینصورت که به چه دلیل میخواهند برای مبارزه بابیسوادی اقدام نمایند. واین نوشته چکیده‌ای بوداز سوادآموزی درایران قبل ازانقلاب وعلل موفقیت درامر مبارزه بابیسوادی درسایر کشورهای جهان.

همانطور که در بالا اشاره شد دررژیم سابق اصولاً هدف مشخص دنبال نمیشد وفقط میخواستند مردم فکر کنند که کاری دارد انجام میگیرد ویا اهداف شومی درجهت وابسته نمودن فرهنگ ایران به غرب ومسخ فرهنگ اسلامی داشتند که طبیعتاً نمیتوانست این طرح موفق باشد.

اما بعدازانقلاب شکوهمندوالهی ایران امام امت بخوبی ضرورت ریشه کن نمودن بیسوادی را تشخیص داده وازعموم مردم طی پیامی درهفتم دیماه ۱۳۵۸ خواستند که برای رفع این نقیصه بسیج شوند واین فرمان، اساس تشکیل نهضت سوادآموزی که ازنهادهای نوبنیاد انقلابیست گردیده نهضت سوادآموزی باتوجه بفرمان امام وبا استفاده ازنیروهای متعهد ومؤمن به انقلاب کارخودراآغازوباتمامی نیروایمانی که درخودداشت با استفاده ازفرهنگ غنی اسلامی درجهت ریشه کن نمودن بیسوادی قدم برداشت وبازدهی وعملکرد آن درطی دوسال ازتمامی فعالیت دران رژیم منحوس دراین زمینه بیشتر وبامحتوی‌تر بوده است ولی درنهایت آن چیزی که میبایست باشد وامام میخواست به دلایلی که فعلاً درپی ذکرآن نیستیم نشد.

دوره‌های آموزشی

بیسوادان جامعهٔ ماعمدتاً به سه قسمت شهری- روستائی- عشایری تقسیم میشوند که همگی ازلحاظ موقعیت اجتماعی خانوادگی، سنی،شغلی وآدابوسنن‌قومی‌ومذهبی‌وزبان‌باهم تفاوت داشته وساعات فراغت متفاوتی نیز دارند واین طرح با توجه به تمام مشکلات موجود تهیه و به شکل زیر میباشد.

آموزش به ۳دورهٔ مقدماتی- تکمیلی- پایانی تقسیم میشود که هرکدام از دورهها مدت خاصی دارند که کلاً ۲/۵ تا ۳سال بطول خواهد انجامید.

دورهٔ مقدماتی

در این دوره که در دو مرحله انجام خواهد شد افراد تا سطح دوم ابتدائی سواد خواندن ونوشتن خواهند آموخت در مرحله اول دورهٔ مقدماتی افرادی که اصلاً سواد ندارند با اصول خواندن ونوشتن آشنا خواهند شد ودر پایان مرحله دوم فرد خواندن ونوشتن ابتدائی را فرا گرفته ومیتواند از عهدهٔ خواندن مطالب ساده برآید وتا حدودی نیاز سوادی خود را رفع نماید. مدت آموزش این دورهٔ حدود ۶ماه میباشد.

دورهٔ تکمیلی

در این دوره نوآموز خواندن ونوشتن را بصورت کاملتری فرا گرفته وانشاء نویسی، قرائت قرآن توانائی محاسبهٔ چهار عمل اصلی ومقداری اصول اولیه هندسه، آموزش زیبانویسی بالا رفتن سطح معلومات عمومی مورد نیاز زندگی وتا حدی هم آشنائی با مسائل دستوری را آموزش می‌بیند مدت دورهٔ تکمیلی تقریباً ۹ماه است که ممکن است در دو مرحله ۶ ماهه و۳ماهه انجام شود.

دوره پایانی

انجام این دورهٔ سواد آموزی بعهدهٔ وزارت آموزش وپرورش گذاشته خواهد شد درس آن مطابق پنجم دبستان بوده مدت آن نیز معادل یکسال تحصیلی است ومدت تدریس آن در روز ۳ تا۴ ساعت در روز خواهد بود.

تهیه کتب:

امام در بیانات وپیامهای خویش همیشه ضمن آگاه کردن انسان با دردها ومسائل جامعه وهمچنین باصعفهای درونی انسان در حل این مسائل وکمبودها ورفع این نقطه ضعفها همیشه جهت الهی خاص وانسانی در نظر شان بوده است در مورد سوادآموزی هم ایشان دقیقاً این مطلب را مطرح میکنند هدف امام در این پیام واز دستوری که برای تشکیل این ارگان داده‌اند سوادآموزی صرف نبوده بلکه ایشان مثل همه کارها وبرنامه‌های خویش جهت دارا بودن ولبه بودن مسئله مد نظرشان بوده‌است وبدین منظور جهتدار بودن آموزش در تدوین کتب سوادآموزی باید در نظر گرفته شد وبه این شکل که

کتابها و متون بطریقی تهیه نشود که علاوه بربرخورداری از محتوی غنی متناسب با شرایط اجتماعی و سنی نوسوادان دارای بار مکتبی و ایدئولوژی بسیار قوی باشد که این قسمت دوم باید درکلمه کلمهٔ کتابها مشهود باشد.

۱- کتابهای اصلی درسی.

۲- جزوات کمک آموزشی و عقیدتی و اطلاعاتی.

۳- کتابها یا جزوات حرفهای شغلی هنری.

شرح طرح پیشنهاد برای آموزش دورهٔ مقدماتی

آموزش دورهٔ مقدماتی با توجه بفرمان امام با قیام و بسیج عمومی باید انجام شود و دراین دوره حتی المقدور اعضای با سواد خانواده اعضای بیسواد را تعلیم میدهند با همکاری روحانی محل و نهضت منطقه درمساجد و تکایا و درمواقعی که دراین اماکن تشکیل کلاس ممکن نباشد درمنازل شخصی میتوان کلاسهایی تشکیل داد که افراد به بیسوادان کوچه و محلهٔ خود سواد بیاموزند.

بیشتر بیسوادان مادر روستاها هستند و برای اجرای طرح درآنجا دروهلهٔ اول از باسوادان آنجا و دردرجهٔ دوم از معلمین و کارمندان بهداری (حتی با قرا دادن کمکهای مادی) استفاده میشود و درصورت نبودن اینها نهضت سوادآموزی موظف است تمام امکانات لازم مخصوصاً کتب و جزوه‌های روش تدریس را دراختیار همه گذاشته و حتی با اعزام آموزشیار به روستاها و تشکیل کلاس، بیسوادی را درروستاها از بین ببرد.

مسئله جهتدار بودن آموزش که امام درسال ۵۹ روی آن تأکید کردند درطی دورهها درکتب منعکس است و درمراحل بعدی علاوه برکتب دقت درانتخاب آموزشیاران متعهد و مکتبی نظارت و کنترل دقیق ازطرف نهضت و روحانیون محل درحفظ جهت اسلامی کلاسها و مربیان مبذول خواهد شد.

زمان بندی طرح

با توجه به مشکلات موجود و حدود ۱۶ میلیون بیسواد درسطح کشور و با درنظر گرفتن مسائلی که پیش‌بینی آن ممکن نیست طرح مدت ۵ سال بطول خواهد انجامید.

کار بسیج برای دورهٔ مقدماتی «۱» سال بعد از شروع طرح تمام خواهد شد و تاقبل از خاتمه این دورهٔ مقدمات دورهٔ تکمیلی فراهم خواهد شد البته تمام شدن بسیج برای دوره مقدماتی بمعنی تعطیل دورهٔ مقدماتی سوادآموزی نیست.

دورهٔ پایانی طرح بعهدهٔ وزارت آموزش و پرورش قرار میگیرد لازم بتذکر است که آموزش و پرورش در شرایط کنونی ۶۵الی ۷۰ درصدکل کودکان زیر ده سال واجب‌التعلیم را میتواند زیر پوشش آموزش خود بگیرد و با توجه به رشد ۳٪ جمعیت ایران هرسال حدود ۴۰۰ هزارنفر به خیل بیسوادان کشور اضافه میشود و آموزش و پرورش باید حتماً با برنامه‌ای تمام افراد واجب‌التعلیم را زیر پوشش بگیرد.

عوامل پیشرفت و موفقیت طرح چند چیزند که مهمترین آنها عبارتند از:

۱- ایجاد آموزش درون سازمانی

۱- برای خودسازی فکری و عدم انحراف و برای پیوند همیشگی با منابع غنی اسلام لازم است که روابط عمومی برای اعضاء و آموزشیاران نهضت کلاس سخنرانی و بوار و کتابخانه ترتیب دهد و ارتباط فکری اعضاء نهضت را با مکتب اسلام مستمر بدارد.

۲- سیستم کنترل و نظارت که ابعاد مختلف دارد و یک به یک به ذکر آن میپردازیم:

الف: کنترل از لحاظ ورود افراد متعهد و مسئول و مکتبی اعم از عضو مربی آموزشیار و کنترل افراد در حین خدمت.

ب: کنترل پیشرفت امور آموزشی بطور صحیح و بموقع در ابعاد مختلف و در سراسر کشور.

ج: کنترل از لحاظ کلی بطوریکه خط و فکر حاکم در نهضت فکری صحیح و اسلامی باشدو از انحراف این جو حاکم بهر نحوی باید جلوگیری شود تا افراد تازه وارد با ورود در این محیط ساخته شده و یا دفع شوند.

ادامه دارد

اتوبوسرانی و مشکلات آن ۲

گفتگو با اعضای انجمن اسلامی

برای بیشتر آشناشدن با فعالیتها و عملکرد انجمن اسلامی با اعضای این انجمن به گفتگو نشستیم.

گفتگو با حجت‌الاسلام علمی حسینی امام جماعت شرکت واحد

وی در مورد فعالیتهای ایدئولوژی و سیاسی شرکت واحد اظهار داشت:

بسما...الرحمن الرحیم، با درود به رهبر کبیر انقلاب و شهدای بخون خفتهٔ انقلاب آغاز صحبت خود را به این شکل توضیح میدهم که در حدود هفت ماه است که من ازناحیهٔ انجمن اسلامی دعوت شدم و خواست برادرها این بوده که در سطح تعمیرگاهها کلاس ایدئولوژی و بیان معلومات اسلامی بشود. و تا قبل از ماه رمضان در مناطق و تعمیرگاههای شرکت هفته‌ای یک روز کلاس ایدئولوژی روی تخته سیاه و بیان معلومات اسلامی داشتیم و خیلی هم از نظر کمی مفید بوده و منتهی تا دوماه قبل از ماه رمضان جو، جو متشنجی بود و از ناحیهٔ تبلیغات سوء لیبرالها و ملی‌گراها یک میدانی به بعضی از کارگرهای فضول داده شده بود که نسبت به شکل این کلاس اهمیت چندانی که باید داده می‌شد نمی‌شد. ما بعد از شناسائی گروههای باطل و افراد فرصتطلب و سازشکار ازقبیل بنی‌صدرها و ملی‌گراهای دیگر و جاافتادن حزب‌الله و خط امام به تمام معنا یک شکل واحد منسجمی در کارگرهای ما ایجاد شده که مرتب باز سراغ تشکیل کلاس ایدئولوژی را می‌گیرند و ما بخواست خدا از اول مهر باز کلاسهای ایدئولوژی را در سطح تعمیرگاهها در هفته‌ای یک روز در یکی از تعمیرگاهها تشکیل خواهیم داد. و دیگر اینکه نماز جماعت اینجا هرروز برگزار می‌شود. در آن ابتدا جمعیت کمی بود ولی به لطف خدا روزبروز جمعیت نماز جماعت و سخنرانیهای گوناگون که از اشخاص و افراد گوناگونی دعوت می‌شد مجلس و مجمع چشمگیری در جلو کادر مرکزی تشکیل شد و در شناخت موضوعات اسلامی به بیان گوناگون تمام افراد شرکت واحد استفاده کردند و استقبال هم کردند و ما هم از همه آنها راضی و خرسند هستیم. نکته‌ای که قابل ذکر است این است که بین سیاسی ایدئولوژی اینجا و انجمن اسلامی یک انسجام محکم و عالی برخوردار است و ما افراد انجمنمان را یک افراد فعال و دلسوز خوبی میدانیم و انصافاً مایه می‌گذارند از نظر وقت، از نظر زحمت، تلاش و کوشش و بحمدالله با این تشریک مساعی برادران انجمن اسلامی که الحمدالله افراد لایق و شایسته‌ای هستند خلاصه مراد و خواستهای جمهوری اسلامی در این ارگان به لطف خدا نقش خوبی داشته. نکتهٔ دیگر اینکه باز قابل ذکر است این است که در این شرکت واحد که می‌شود گفت در زمان طاغوت ارتش دوم شاه بوده در بیان و برنامه‌های اسلامی خیلی دیر بفکرش بودند ولی حقیقتش عدم مدیریت از ناحیهٔ مسئولین باعث شد اینجا از نظر تلاشهای اسلامی و تبلیغی دیرتر از جاهای دیگر شد

نقش شرکت واحد در مراسم نماز جمعه و دعای کمیل

اما از جائی که تلاش انجمن اسلامی روز بروز خوب بود این کمبود هم جبران شد و الان تقریباً یک بهبود نسبی در حرکت این شرکت و کارهای این شرکت به لطف خدا شده نقش‌های خوبی هم دارند مثلاً در نماز جمعه یک نقش خوبی دارند برادران انجمن اسلامی افتخاراً می‌روند آنجا در پیاده سوار کردن شرکت کنندگان آنجا کمک و همکاری می‌کنند و همچنین در دعای کمیل و همچنین در ماشین دادن به خانواده‌های شهدا و همه گونه مراسم، مثلاً در این مراسم اینها نقش بسزائی داشتند چه در تبلیغات کاندیدائی نمایندگان، شرکت واحد بکمک انجمن، کاندیداهای حزب‌الهی خوبی را توانسته در سطح شهر معرفی کند و این نقشش بسیار بسزا و خوبی بوده، در مراسم و مراحل دیگر هم شرکت واحد در طول این هفت ماهی که من شاهد بودم‌خیلی‌عالی‌ومفید کارکرده سپس امام جمعه شرکت واحد در رابطه با سئوال خبرنگار ما در رابطه با گسترش کلاسهای ایدئولوژی جهت شناخت بیشتر رانندهها و سایر کارکنان چنین گفت:

انجمن اسلامی و ما در فکر این کار بودیم که دو هفته‌ای یکبار هم که شده رانندگان خطوط در یک مکانی بمناسبت منطقه مسجدی یا جایی دیگر تشکیل کلاس بدهیم منتهی همانطور که عرض شده

تشکیل کلاس ایدئولوژی

قبل از اینکه خط امام و حط حزب‌الله کاملا جا بیافتد یک محدوراتی از ناحیه ضد انقلاب در این شرایط ما داشتیم که امکانات برای ایجادش شاید بضرر انقلاب بود که آنها از یک خط دیگری آب می‌خوردند و آن خط مزاحم این حرکت انقلاب ما می‌شد. اما الان که به لطف خدا خط حزب‌الله جا افتاده و خط امام به تمام معنا رو به پیشرفت و تکامل است به برکت خون شهدا مخصوصا شهدای عزیز دفتر مرکزی حزب و شهدای دیگر، گرچه رد پایی برای ضد انقلاب نیست و ما می‌توانیم برای رانندگان و هادیان اتوبوسهای شرکت واحد کلاسهای خوبی در گوشه و کنار تهران تشکیل بدهیم و در شناخت و شناسائی آنها هم ما از این کانال می‌توانیم برخوردهای خوبی داشته باشیم و پیشرفتها و تبلیغات و اهداف انقلاب را روی اینها پیاده کنیم که اینها روزانه با بیش از سه میلیون جمعیت در سطح تهران سروکار دارند و خودشان هم این معنا را احساس کردند که نیاز به یک کلاس تبلیغی و ارشادی و ایدئولوژی دارند و در تکمیلش هستیم که به این زودیها دائر خواهد شد.

یکی از اعضای انجمن اسلامی در پاسخ به این سئوال که انجمن به غیر از دائر کردن کلاسهای ایدئولوژی و دادن معیارهای اسلامی چه مسئولیتهای دیگری دارد، چنین جواب داد. در وحله اول فعالیتهایی که انجمن اسلامی دارد. زیر بنایش

کارهای اجرایی

شناخت اسلام و احیای مسائل اسلامی در شرکت واحد بوده. در رابطه با همین مسئله کارهای اجرائی را بآنصورت انجمن قبول نکرده و از طریق مدیریت قبل که در اینجا باصطلاح خط فکری نهضت آزادی و جنبش حاکم شده بود مقدار خیلی زیادی انجمن رو به ضعف گذشته می‌شد و انجمن کارهای اجرائی را انجام داده نه بعنوان مسئول بلکه بعنوان یک وظیفهٔ شرعی و در رابطه با کاری هرکدام از خواهرها و برادرها کارهای اداری را انجام دادهاند. منتهی مسئولیت در رابطه کارهای اجرائی نداشته و فقط یک مطلب را باید در مورد کارهای اجرائی اضافه کنم که آنهم دادن ماشین به نهادهای انقلابی می‌باشد که مسئولیتش را انجمن قبول کرده. وی در مورد تاریخچهٔ تشکیل انجمن و فعالیتهای آن در رابطه با ایجاد کلاسهای ایدئولوژی و همچنین دیگر فعالیتهای فرهنگی این انجمن گفت:

حدوداً سال ۵۸ در روز تولد حضرت فاطمه (ع) این انجمن فعالیتش را شروع کرد و از بدو تأسیس این انجمن فعالیت گستردهای داشته است. شرکت واحد دارای ۴ منطقه است. هر منطقه شامل یک تعمیرگاه است. انجمن اسلامی بعد از تشکیل شاخه‌هائی را در سراسر تهران داشته که در رابطه با هم کار می‌کردند و زیر نظر انجمن مرکزی بوده سپس یکی دیگر از اعضای انجمن در رابطه با فعالیتهای فرهنگی و سیاسی چنین افزود:

همانطور که برادرمان گفتند با توجه به جوی که از نظر فقر فرهنگی در شرکت واحد موجود بود و هنوز هم عوامل و اثراتش موجود است با این جو بد ما بیاری امام زمان یک تعدادی از بچه‌های متعهد بعنوان هیئت موسس در ۵۸/۲/۱۷ روز مصادف با سالروز تولد حضرت فاطمه زهرا (ع) بود انجمن را افتتاح کردیم و برنامهٔ سخنرانی گذاشتیم. اعلام موجودیت کردیم در مطبوعات و اولین اطلاعیه را هم همان موقع صادر کردیم انجمن ما از بدو

جو داخلی شرکت واحد

تاسیس تا بحال بارها مورد تهدید وارعاب قرار گرفته از طرف خود عوامل داخلی به عناوین مختلف واما ما به یاری حق چون تصمیم گرفته بودیم تا آنجا که می‌توانیم در راه مکتب سازندگی داشته باشیم اول خودسازی بکنیم واز خودمون شروع بکنیم بعد هم سازندگی داشته باشیم توانستیم تا بحال با توجه به جوبد شرکت واحد جو خوبی بسازیم ودر این رابطه تا آنجائی که توانستیم از انجمن‌های دیگر فکر می‌کنم (البته شاید زیاد فعال نبودیم ولی در حد توانمان با توجه به چیزهای بازدارنده که عواملی بودند موثر رویهم رفته حرکتمان خوب بوده است. به این صورت که بمناسبتهای مختلف ما تراکتها واعلامیه‌های مختلفی را تهیه کردیم وتحلیلهای سیاسی بود واطلاعیه‌ها واعلام مواضعی که مثلاً در ارتباط با دانشجویان پیرو خط امام ومسائلی که در جامعه پیش آمده وپیش خواهد آمد سعی می‌کنیم که اطلاعیه‌ای در این زمینه داده بشودوبه مطبوعات جهت انتشار فرستاده می‌شود. کلاسهای آموزش اسلحه ویک سری آموزشهای رزمی داشتیم وتا بحال حدود ۴۰۰نفر آموزش نظامی دیده‌اند کلاسهای آموزش کمکهای اولیه برای خواهران که از طریق وزارت بهداری با توجه به اینکه بیشتر همکاری از طرف خود کارگران بوده بخصوص در منطقه نازی‌آباد. نشریه‌ای داریم به نام ماهنامهٔ بشارت ومتاسفانه به علت کمبود کادر متعهد وپرکار این ماهنامه تبدیل به فصل‌نامه شده وهرچند ماه یکبار بیرون می‌آید. ولی همیشه سعی کردیم آن حرکت پیشرونده را داشته باشیم چون توقف وسکون علامت مرگ می‌باشد وتا آنجا که در توانمان بوده سعی کردیم با دادن اطلاعیه‌های مختلف حرفهایمان را بزنیم ودر مورد نشریه هم قرار است که از وزارت ارشاد جو از رسمی دریافت بگنیم وی سپس افزود انجمن اسلامی شرکت واحد در رابطه با ستاد هماهنگی انجمنها همکاری دارد وبا سازمان انجمنهای اسلامی که جدیداً تشکیل شده است نیز همکاری مستقیم دارد ودر ضمن این سازمان از هفت انجمن تشکیل شده که از این هفت انجمن یکیش انجمن شرکت واحد می‌باشد البته باید اضافه کنم

اعزام نیرو به جبهه

که به علت مسائل جنگ این سازمان نتوانسته است زیاد فعال باشد. از کارهای دیگری که این انجمن انجام داده است اعزام نیرو به جبهه بوده بدین طریق که گروههائی که اعزام شده‌اند ۴۰ نفری بوده است و تابحال ۲۰ گروه فرستاده شده که اکثریت اینها را افراد تعمیرکار تشکیل می‌داده و واقعاً موثر بوده‌اند در جبهه بطوری که از لشکر ۹۲ زرهی اهواز کارگرهای ما تقدیر نامه دریافت کرده‌اند. و این باعث افتخار ما می‌باشد کارگرهای ما در جبهه توانسته‌اند تانکها را تعمیر بکنند و رفتن جبهه برای آنها سازندگی زیادی داشته است، هرکدام از گروهها بمدت یکماه در جبهه می‌مانند ما هر ماه راندهٔ جبهه می‌رسانیم و آنها توانسته‌اند نقش سازندهای داشته باشند بخصوص کارگران فنی تعمیرگاه و خوشبختانه ما برای اعزام به جبهه داوطلب زیاد داشته‌ایم و شرکت واحد تابحال ۱۰ شهید داده است و اخیراً هم ۲ شهید داده یکی در ارتباط با اعتصابات گذشته بنام سیدحسین طباطبائی بود که باعث شد اعتصابات شکسته شود و دیگری یکی از برادران به نام ناصر استفاضه که از افراد داوطلب بود و در خط مقدم جبهه شهید شده بود کارهای دیگر انجمن تاسیس صندوق قرض‌الحسنه، تاسیس کتابخانه، برگزاری نمایشگاه کتاب نمایش فیلم و شرکتدر نمایشگاه صنعتی که از طرف ستاد برگزاری نمایشگاه تشویق نامه دریافت شد و کارگران ما تابحال توانسته‌اند ۲۰٪ از لوازم یدکی را در ایران بسازند و این خود قدم موثری است برای خودکفائی کشور.

● یکی دیگر از اعضای انجمن نقش انجمن د ررابطه با اعتصابات گذشته شرکت واحد گفت:

انجمن اسلامی و اعتصاب

خط اعتصاب دقیقاً از طرف انجمن اسلامی تعقیب می‌شد بدین منظور که این اعتصاب از کجا بوجود آمده و چه کسانی هستند که می‌خواهند اعتصاب را براه بیاندازند. با مقامات و مسئولین مملکتی در ارتباط بودیم و به آنها گفتیم که به چنین سرنخی رسیده‌ایم آنها از ما دلایل می‌خواستند که شما چگونه و به چه دلیل می‌گوئید این محتوا است

چون آقای بنی‌صدر شناخته نشده بود و من فکر می‌کنم اولین ارگانی که بنی‌صدر را شناخت و فهمید که چه خیانتی دارد به مملکت می‌کند انجمن اسلامی شرکت واحد بود. و دراین رابطه برادرانی که با دستگاههای آنها ارتباط داشتند توانستند با سند دلائلی را ارائه بدهند و با نوارهای که از آنها پرکرده بودند موجه شدند که آنها خط اعتصاب را پهن شرکت واحد دیگر کارحاجات رهبری می‌کنند و در ارتباط مستقیم باخود دفتر هماهنگی بود که خوشبختانه خیلی از آنها در رابطه با همین مسائل درجنگ عدالت هستند و امیدواریم که به وضع آنها رسیدگی شود. سپس ایشان در مورد مامورین کنترل گفت: مختصری بدهید چنین افزود. در اوایل مدیریت قبلی خط شرکت یک خط دیگری بود و بعد که این برادران جدید آمدند برنامه‌ها تغییر کرد. و از آنجائی که کار شرکت احتیاج به تجربه دارد و افراد جدید در جائی کلاس ندیده بودند که تجربه کسب کنند برادران انجمن اسلامی مجبور شدند که بعنوان همکاری به مسئول درکنار برادران مسئول مشغول به کار شوند و این کار فقط به این عنوان است که افراد مسئول و متعهد پیدا شود وما بیاوریم اینجا آموزش بدهیم. یک مطلب که باید اضافه کنم در رابطه با فعالیت برادران راننده درمورد نماز جمعه و دعای کمیل می‌باشد که هرروز جمعه اتوبوسهای ما با پلاکاردهای مخصوص که جلو هراتوبوس نصب می‌کنند مشغول بکار هستند تا موقعی که برنامهٔ نماز تمام شود و بطور مستقیم سرویس در ۲۰ نقطهٔ تهران کار می‌کند و این کار باعث شده که یک میلیون نمازگزار از نظر سرویس رفتوآمد راحت باشند. دیگر برنامهٔ دعای کمیل می‌باشد که از هرمنطقه ۵۰ اتوبوس شرکت می‌کند و کلیهٔ برادران که درآن ساعت شب‌کار می‌کنند و تا آخر وقت می‌مانند بطور رایگان مشغول هستند و اگر به غیراز تکلیف شرعی و مسئولیت انجمن اسلامی باشد چنین چیزی امکان پذیر نیست و این برادارن راننده هستند که دلسوز هستند و تاساعت ۲ و ۱/۵ می‌مانند و مردم را به منزل می‌رسانند.

من از طرف برادران انجمن اسلامی عرض می‌کنم که این برادران هیچ کدام بدون نقش نیستند و باید اضافه کنم

نقش شرکت واحد

که اگر این افراد دلسوز برای انقلاب نباشند آن ماموریت و آن نحوهٔ خدمت که ما باید به مردم داشته باشیم نمی‌توانیم داشته باشیم، نحوهٔ کار شرکت واحد با اداره‌های دیگر فرق می‌کند چون کل مردم جامعه از اولین ساعت صبح تاآخرین ساعت شب با این شرکت کار دارند و اینجا به حساب یک اداره نیست که ما ساعت کار برایش تعیین بکنیم. هرکدام از این برادرهای انجمن اسلامی از اولین ساعت صبح مشغول بکار می‌شوند تاآخرین ساعت شب و دراینجا چیزی به نام ساعت کار برای ما مفهوم ندارد و امیدواریم که بتوانیم با بکارگرفتن افراد مسئول برای قسمتهای مختلف شهر مقداری از مشکلاتمان را حل کنیم. طریقهٔ گرفتن افراد مؤمن و معتقد بدین صورت است که پس از مصاحبه یک سری تحقیقات درمورد آنها می‌شود و بعد از قبول شدن آنها به کار گرفته خواهند شد. از بازرس شرکت واحد سئوال شد که آیا جهت کنترل خط و مأمورین نظارت از افراد مکتبی استفاده می‌شود یا خیر ایشان درجواب گفت

جمهوری اسلامی
صفحه۸
سه‌شنبه ۳۱ شهریورماه ۱۳۶۰-
۲۳ذیقعده ۱۴۰۱- شماره ٦٦٦- سال‌سوم

بمناسبت بزرگداشت هفته جنگ

بررسی تحلیلی واقعه نبرداحد

پیامبر(ص) و آئین رزم

قسمت دوم - ازمحمدصادق

حطرات اقتصادی و سیاسی بسیاری که کلیه آنها از نتیجه جنگ بدر ناشی می‌شد قریش را تهدید می‌نمود و لازم بود برای نجات از خطرات حتمی عواقب شکست در جنگ بدر حیله‌ای اندیشید. اگر این شکست فاحش جبران نشود نابودی قوم قریش حتمی است. اکنون حدود یکسال از تاریخ جنگ می‌گذشت و هیچ اقدامی درجهت جبران این شکست بزرگ نشده بود. آن چند اقدام کوچکی هم که انجام یافته بود بجز فضاحت و آبروریزی هیچ ثمری نداشت و هرچه زمان می‌گذشت خشم خون خواهی درقریشیان فروکش می‌نمود و امکان بسیجی موفق کمتر می‌شد. لذا سران قوم قریش تصمیم به اقدامی سریع گرفتند. ابتدا لازم بود قریش کاملاً بسیجان آمده و خشم خونخواهی درآنها اوج گیرد. بدنبال این ترفند تمام وسائل تبلیغی قریش درجهت برانگیختن احساسات انتقامی قریش بکار افتاد وازهرسوژه وموقعیت برای این منظور استفاده شد. دراین میان ازعنصر فاسد وخطرناکی بنام کعب اشرف کمال استفاده بعمل آمد.

وی باسرودن شعرهای تحریک آمیز صحنه‌های قتل سران ودلاوران قریش راتصویر می‌نمود وآنها رابه خون خواهی کشتگان خویش دعوت میکرد. تبلیغات این عنصر فاسد بسیار کارگر افتاد وچیزی نگذشت که عده بسیاری ازجوانان قریش وحتی غیر قریش لباس رزم بتن کرده وآمادگی خود رابرای نبردی عظیم اعلام نمودند. پیامبراکرم‌وقتی به نقش فوق‌العاده این عنصر فاسد پی برد، دوتن ازجوانان اوس رابه نامهای محمد بن مسلمه وابونائله به نزد کعب فرستاد تاباتدبیر وزیرکی کار وی رایکسره کنند ومسلمین راازشر این عنصر جنگ افروز رها سازند. دوفرستاده پیامبر بازیرکی تمام ابتدا اعتماد آن یهودی کافر راجلب نموده ودریک فرصت مغتنم کارش رایکسره نمودند. وبدین ترتیب مسلمانان ازتوطئه‌های گوناگون وی نجات پیداکردندوهمچنین ابورافع یکی دیگر ازشاعران وسخنوران یهود که درامر تحریک قریش وترغیب آنان به انتقام جوئی ازمسلمین نقش بسزائی داشت توسط دسته‌ای ازمسلمین بقتل رسید. زمان مناسب بسیج عمومی وایجاد جنگی بزرگ بامسلمین فرا رسیده بود وترفندهای سران قوم به نتیجه رسیده وتوانسته بود باموفقیت احساسات خون خواهی قوم قریش راتحریک نماید. فرصت مغتنم بود ومی‌بایستی هرچه سریعتر ازاین احساسات استفاده

شود وباجهت دادن به آنها حداکثر بهره رابرد. بسرعت اقدامات لازم پیش ازهرجنگ انجام پذیرفت ومردان جنگی دردسته‌ها وگروههای منظم ومرتب تقسیم شدند ومسئولیتها مشخص وبرنامه‌ها تهیه گردید. هزینه جنگی ازسودکاروان مال التجاره‌ای ابوسفیان تامین شد وفرماندهان کل وجزء تعیین گردیدند. بزودی ارتشی بااستعداد نظامی سه الی چهارهزار نفرآماده عزیمت میباشد. باشرکت دادن زنان دراین سپاه میزان مقاومت سپاه چندین برابر بالا می‌رفت زیرا می‌دانستند درصورت فرارزنانشان اسیر خواهند شد و تعصب جاهلی این اجازه رانمی‌داد که زنانشان اسیردشمن شوند وازآن گذشته زنان طبل زنان روحیه رزمی سپاه رابالا برده وآنها رادرمیدان کارزار مقاومتر وقوی‌تر می‌نمود. ازاین رو قریش عده بسیاری اززنان رادراین لشکرکشی شرکت دادند.

«عباس» عموس پیامبر که یکی ازعوامل اطلاعاتی پیامبراکرم (ص) درمیان قریشیان بود بسرعت خبرلشکرکشی قریشیان را به مدینه توسط شخصی ازقبیله بنی غفار به پیامبر اکرم (ص) رساند. پیامبراکرم بایستی هرچه زودتر یاران خودراازاین خبرمطلع کند وسپاهی جهت مقابله ودفع خر دشمن مهیا کند. شیوع این خبرشورعجیبی رادرمیان اهالی مدینه بوجود می‌آورد. هرکس درفکر تهیه سلاحی مناسب، زنان وفرزندان که نمی‌توانستند درجنگ شرکت کنند مشغول تهیه سنگر وسنگ که اگر دشمن چیره شد ازراه پشت بامها باسنگ به دشمن حمله برند وازخانه خود دفاع نمایند. رفت وآمدها سریع وکارهای معمولی تقریباً تعطیل گشته بود. عده‌ای از مسلمانان برای حفظ جان پیامبر شب و روز درکنار پیامبر بودند و حتی شبها را درکنار ایشان در مسجد بسر می‌بردند. پیامبر بسرعت اطاق جنگ تشکیل میدهد و مردان باتجربه را در امر مشاوره در رهبری و هدایت جنگ شرکت میدهد. ابتدا موقعیت دشمن از نظر نظامی، نفرات و تجهیزات بایستی شناسائی و بررسی شود. آنگاه موقعیت جغرافیائی اطراف مدینه و امکان نفوذ دشمن از آن محل به شهر بایستی که بررسی شود تاآن نقاط ضعف مرتفع گردد. و سپس نوع مقابله مشخص شود. اطاق جنگ آغاز بکار می‌کند. ابتدا برای بدست آوردن اطلاعات از موقعیت دشمن دوتن از مسلمین بانامهای انس و موسی به سپاه قریش نزدیک میشوند و اطلاعات جالبی بدست میآورند. طبق آخرین گزارش‌های رسیده دشمن درنزدیکی مدینه اطراق کرده و اسبان خود را در چراگاههای اطراف مدینه پراکنده‌اند.

اطاق جنگ به بررسی اوضاع می‌پردازد

مردان کارآمد و باتجربه جنگاور درفضائی بسته گرد آمده‌اند و در حقیقت اطاق جنگ تشکیل داده‌اند و به بررسی مسائل پیرامون جنگ مشغولند.

وادی القری دره بزرگی که راه بازرگانی شام به یمن از ان می‌گذشت و مدینه در میان این راه در طول این دره قرار داشت. هرکس از طرف مکه وارد می‌شد محبور بود از طرف حبوب وارد این شهر گردد ولی چون این منطقه سنگلاخی بود و امکان حملهای موفق بسیار کم بود دشمن از این نقطه حمله نمی‌کرد. و احتمال خطر از منطقه‌ای بنام وادی عقیق در دامنه‌های کوه احد که در شمال مدینه بود وجود داشت و عدم موانع طبیعی دراین نقطه به دشمن کمک میکرد تا با موفقیت بیشتری به شهر یورش آورده پس بایستی که متوجه ناحیه احد بود.

مشورت در امر دفاع

با وجود اینکه پیامبر اکرم(ص) بواسطه ارتباط با عالم غیب از طریق وحی و علم نبوت میتوانست بهترین تصمیمها را گرفته و بکار بندد و امت اسلام را از خطر بزرگی که اسلام را تهدید مینمود براحتی برهاند. بامسلمانان در امر دفاع مشورت میکند و نظر آنها را در مسئله دفاع سئوال میکند. این نکته بسیار حائز اهمیت بوده و قابل دقت و بررسی می‌باشد که در این مقال جای مطرح شدن این بحث نیست و اگر فرصتی بدست آمد یک مقاله مستقل به این امر اختصاص داده خواهد شد. پیامبر بپاخواسته و خطاب به یاران خود می‌فرماید نظرات و پیشنهادات خود را درامر

دفاع بگوئید. از طرف افسران و دلاوران جنگی نظرات مختلف عنوان می‌شود و مهمترین آنها دونظریه کلی است. یکی نظریه که پیامبر هم تمایل نشان می‌داد کشانیدن دشمن به مدینه و در آنجا با مشرکین وارد نبرد شدن، این تاکتیک چند مزیت داشت. اولاً این نبرد یک نبرد شهری بود و حمله آنها و دفاع مسلمین یک جنگ خیابانی بوجود می‌آورد مسلمین چون به تمام کوچه‌پس‌کوچه‌ها و خموچم شهر آشنائی داشتند غالبتر نبرد می‌کردند ثانیاً زنان و کودکان با سنگربندی بر روی پشت‌بامها و جمع‌آوری سنگ و آبجوش می‌توانستند در امر شکست دادن دشمن کمک موثری نمایند و بدینوسیله از نیروی زنان و کودکان جهت سرکوبی دشمن حداکثر استفاده میشد. ثالثاً نیروهای دشمن تجزیه شده و هر دسته و گروهی متوجه به سمتی میشد و بدین ترتیب از نیروی تهاجمی آنها کاسته شده و با ضربات از زمین و بالا زودتر از بین میرفتند. رابعاً: چون زن و فرزند مسلمین در خطر بودند مسلمین با قدرت بیشتری دفاع مینمودند زیرا اگر سستی میکردند زن و فرزند وخانه‌شان در خطر حتمی بود و بدینوسیله از حداکثر توان جنگجویان مسلمان استفاده میشد. خامساً: آن گروه بی‌طرفی که در همه اجتماعات حضور دارند بدینوسیله بکار گرفته شده و آنها نیز برای دفاع و طرد خطری که تا در منزلشان آمده فعالیت میکردند. دسته دیگر که متوجه این نکات نبودند و تحت تاثیر احساسات جاهلی قرارداشتند برای خود ننگ میدانستند که در کنار خانه‌هایشان با دشمن بجنگند و ترجیح میدادند در میدان کارزار شمشیر بزنند و در آنجا بمقابله دشمن برخیزند. پیامبر اکرم (ص) با وجود اینکه بتاکتیک دفاعی خود اعتقاد کامل داشت ولی نظریه دیگر را بعلت اینکه نظریه اکثریت بود پذیرفت و با این عمل خود درس بزرگی را به مسلمین آموخت. نتیجه شورای عالی دفاع اعلام میشود و قرار میشود به استقبال دشمن به بیرون مدینه بروند. پیامبر به منزل میرود و لباس رزم بتن کرده و مجهز میگردد.

پیامبر نماز جمعه را با سپاهیان‌اقامه کرده آنگاه همراه با قریب به هزار مرد جنگی رهسپار خط دفاعی میگردد. رسول اکرم (ص) سپاه را به سه دسته، مهاجر به بیرقداری مصعب بن عمر، اوسیان به بیرق داری حباب بن منذر و خزرجیها به بیرقداری اسیدبن خضیر تقسیم می‌کند، شاید علت این تقسیم این بوده که یک نوع رقابت در بین دسته‌ها بوجود آید و هر دسته برای بدست‌آوردن افتخارات بیشتر بهتر و توانمندتر با دشمن ستیز کند پیامبر از صفهای منظم و باشکوه سپاه خود بازدید بعمل میآورد. درمیان سپاه عده‌ای سالخورده و کودکدیده می‌شوند. پیامبر با مشاهده آنها میخواهد آنها را از صف بیرون کند ولی آنها با گریه و زاری تقاضا میکنند که بمانند و همراه سپاه به نبرد با دشمن بپردازند و درصورت کشته‌شدن به فیض شهادت نائل گردند. با اصرار بیش از حد آنها پیامبر تنها کودکان زیر پانزده سال را اجازه نبرد نمی‌دهد و آنها را باز می‌گرداند که از میان آنها هم نیز دو نفر که در امر تیر و کمام مهارت داشتند باقی می‌مانند. سپاه بسوی دشمن به حرکت درمی‌آید. درمیان راه یکی از سرکردگان منافقین به نام عبدا... ابن ابی که ایمان و اعتقادی به اسلام نداشت و تنها برای مصون‌ماندن از خطری که از جانب مسلمانان وی را تهدید می‌نمود بظاهر اسلام آورده بود به بهانه واهی اینکه چرا رسول اکرم (ص) پیشنهاد دفاع در بیرون شهر مدینه رااز جوانان پذیرفته راه بازگشت را پیش گرفت و با این بهانه سیصد تن از افراد سپاه را گول زده و همراه خود به مدینه بازگرداند. عده‌ای از مسلمین تصمیم میگیرند که به او حمله کنند ولی پیامبر که می‌دانست این جریان نفاق در بعضی از افراد خود توانسته پایگاهی بوجود آورد و با از

بین رفتن یک نفر از بین نمی‌رود وممکن است دو دستگی درمیان مسلمین ایجاد شده وسپاه‌اسلام با تفرقه از هم بپاشد، از تعرض وحمله به او جلوگیری می‌کند وبا برخوردی اصولی ومنطقی سعی مینماید پرده نفاق را از روی او کنار زده وچهره زشت وکریه اورا که واقعیت شخصیت اورا تشکیل میداد به آن دسته از مسلمانان ساده لوحی که تحت تاثیر افکار او قرار داشتند بنمایاند وچهره واقعی اورا معرفی کند زیرا با کشتن او نه تنها هیچ‌چیز حل نمی‌شد بلکه به پیچیده شدن مسائل کمک شده وعده‌ای ناآگاهانه به هواخواهی او نسبت به اسلام ومسلمین مرتد شده ودودستگی ایجاد میشد واین در ابتدای کار مسلمانان که نیاز مبرمی به اتحاد و یکپارچگی داشتند مصلحت نبود ونمی‌بایستی که اسلام از ابتدا دچار مشکلات داخلی می‌شد.

ادامه دارد

لحظه‌های جنگ...

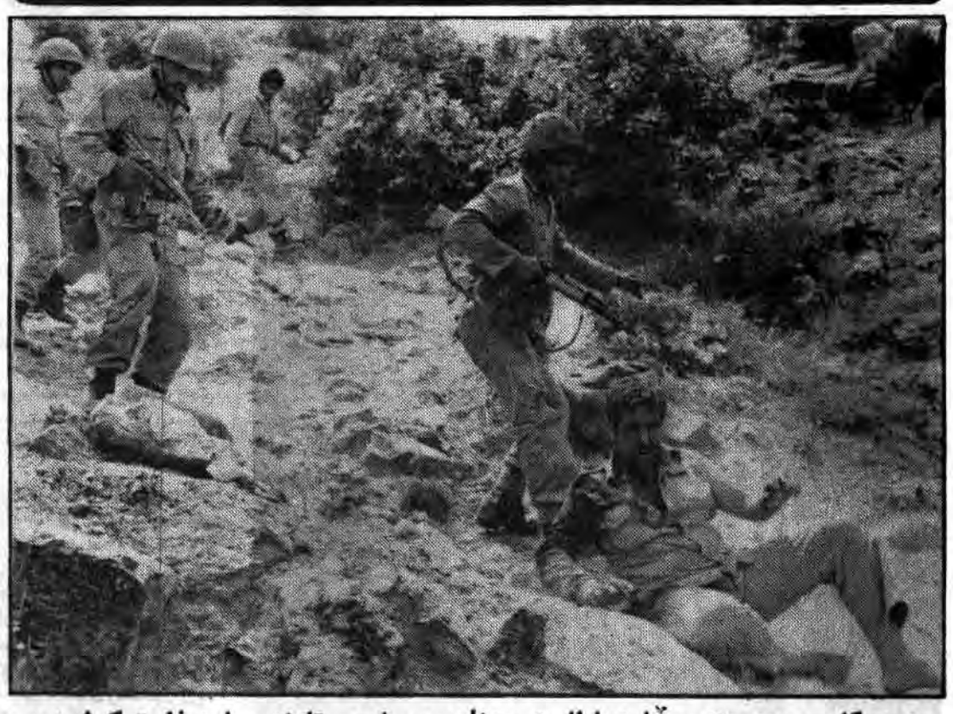

رزمندگان جبهه حق بر علیه باطل همچنان به پیش می‌تازند و با به ذلت کشیدن خصم‌نابکار قله رفیع فتح را تسخیر می‌کنند.

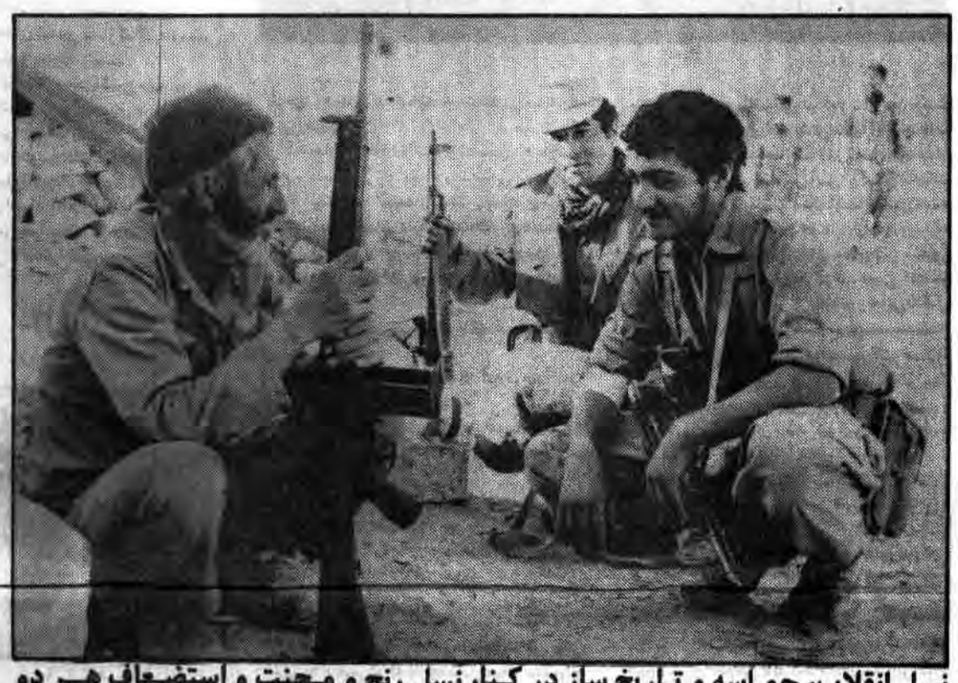

نسل انقلاب، حماسه و تاریخ ساز در کنار نسل رنج و محنت و استضعاف هر دو درکنار هم مصمم و مقاوم، با رزمی پایدار از پی‌دفن هرچه تجاوز و تجاوزگر.

برنامه‌فیلم‌فرهنگسرای‌نیاوران به‌مناسبت‌هفته‌جنگ

از پی جنگ تحمیلی دولت دست نشانده بعث عراق فرهنگسرای نیاوران وابسته به وزارت فرهنگ و آموزش عالی همت به تهیه سلسله فیلمهائی از جنگ تحمیلی و نیز پژوهشی گسترده همراه با تهیه فیلمهائی از هموطنان جنگ زده نموده است، که نشانگر شرایط زندگی هموطنان آواره ما در گوشه و کنار ایران است، این فعالیتهای پرثمر با یاری و همکاری بی‌دریغ و موثر بخش فرهنگی بنیاد جنگزدگان انجام پذیرفته است.

با توجه به برگزاری هفته جنگ و اهمیت روزافزون این هفته و نیز نشان دادن روحیه سلحشور و مقاوم ملت مسلمان ایران در برابر این جنگ تحمیلی بخش فرهنگی بنیاد امور جنگ و فرهنگسرای نیاوران همگام گزارشات تحقیقی خود را با سلسله فیلمهائی تحت عنوان «ماندن تارهائی» در هفت قسمت بترتیب از شنبه ۲۸ شهریورماه تا شنبه ۳ مهر ماه با عناوین هجرت، امید، انتظار، تضاد، مقاومت، توان، وحدت، از طریق سیمای جمهوری اسلامی ایران بنمایش میگذارد.

فرهنگسرای نیاوران

شنبه- ۲۸ شهریور ماه (هجرت)

قسمت نخستین فیلم ماندن تا رهائی گزارشی از روزهای نخست جنگ تحمیلی دولت دست نشانده بعثی عراق و آغاز مهاجرت هموطنان جنگ زده است. در این فیلم ضمن نشان دادن یورش بی‌شرمانه دشمن متجاوز در ویرانی‌خانه و کاشانه و کشتار مردم بی‌دفاع و همچنین به دلایل هجرت هموطنان جنگ زده را می‌یابیم، بدلیل نقش برآب کردن توطئه‌های کثیف رژیم امریکائی صدام خائن که با عجز و ناتوانی هدف نخستین را دراز پای درآوردن ملت مسلمان و ویرانی‌ها یافته است، با این همه ما در این فیلم شاهد عادلی خواهیم بود که دلاوران با ایمان و مسلمان ما هرگز در اندیشه پاسخگوئی متقابل نبوده‌اند و تنها کمر به انهدام مراکز نظامی و اقتصادی بعثی‌ها بسته‌اند.

یکشنبه- ۲۹ شهریور ماه (امید)

قسمت دوم فیلم «ماندن تا رهائی» حکایت از روحیه مقاوم و امیدوار ملت با ایمان و مسلمان ایران دارد که با همه خلوص و پاک دلی و ایمان در راه پیروزی حق بر باطل، نابسامانی‌ها و خسارات را تحمل کرده است و به دلیل نیل به پیروزی و رهائی و حفظ مبانی انقلاب اسلامی‌شان هرگز تن به ضعف و ناتوانی نداده‌اند، این فیلم گزارشی گویا از ماندن و مقاومت ملت مسلمان ایران در غرب کشور است، زمان تهیه این فیلم اسفند ماه سال ۱۳۵۹ است.

دوشنبه ۳۰شهریورماه (انتظار)

قسمت سوم فیلم «ماندن تا رهائی» نشانگر صبوری و اعتماد ملت مسلمان ایران به پیروزی بر دشمن متجاوز به انقلاب اسلامی و میهن‌مان است، ملتی که مشکلات و نابسامانی‌ها را به جان می‌پذیرد، اما هرگز به اندیشه تسلیم نمی‌افتد، ملتی رها شده که بر تمامی توطئه‌های ننگین دشمنان متجاوز به آئین و خاکش آگاه است و هم بدین دلیل با همه ایمان، در انتظار پیروزی در انتظار نابودی ظلم، میماند و مشکلات را، سختی‌ها را نادیده میگیرد چرا که میداند سرانجام شاهد پیروزی را در آغوش خواهند گرفت.

زمان تهیه این فیلم اردیبهشت ماه سال ۱۳٦۰ است.

سه‌شنبه ۳۱شهریورماه (تضاد)

قسمت چهارم «فیلم ماندن تا رهائی» سخن از تفاوتها و تضادهای هرچند کوچک از مسائل بومی و فرهنگی و سنتی دارد و نیز نشانی از تحمل شعرهائی دور از جبهه که هم اینک پذیرای قدوم هموطنان مسلمان و جنگ‌زده ماست، اما آنچه این تفاوتها را از میان میبرد، اعتقاد ملت مسلمان ایران به پروردگار و انقلاب اسلامی ایران است، اصل عمده‌ای که سبب یکپارچگی صفوف ملت قهرمان ایران در برابر دشمن متجاوز و پیروزی برحق آنان است.

زمان تهیه این فیلم خردادماه ۱۳٦۰ است.

چهارشنبه ۱ مهرماه (مقاومت)

قسمت پنجم فیلم ماندن تارهائی «حکایت ازمقاومت دلیرانه واصل ادامه مبارزه دواشکال مختلف دارد، مبارزه درحفظ روحیه وحیات چندانکه اینک ماباهمه سرفرازی وغرور شاهد تلاش بی‌دریغ وبی‌وقفه خواهران وبرادران خود درگوشه وکنار این خاکیم، تلاش برای ماندن، مبارزه درراه حل مشکلات وازمیان بردن نابسامانی‌ها، مشکلاتی که اززبان زنده یاد شهید محمدعلی رجائی وشهید دکتر باهنر نیز رانده میشود. زمان تهیه این فیلم اردیبهشت وخردادماه ۱۳٦۰ است.

پنجشنبه ۲مهرماه (توان)

قسمت ششم فیلم «ماندن تارهائی» نشانگر نقش موثر وپربار ملت مسلمان ایران ونیز فعالیتهای بی‌دریغ بنیاد جنگ زدگان وسایر نهادهای انقلابی درپاری ویاوری به هموطنان جنگ زده است، دراین فیلم شاهد خواهیم بود که مردم ومسئولان باتجربه درتوان داشتماند دریغ نکرده‌اند وبیشترین تلاش درراه ایجاد هرچه بیشتر رفاه وآسایش هموطنان جنگ زده ماشده است.

جمعه سوم مهرماه (وحدت)

قسمت هفتم فیلم «ماندن تا رهائی» در ارتباط با یگانگی اعتقاد وهمدلی وایمان سخت مسلمان ایران است، در این فیلم زندگی هموطنان جنگ‌زده در استان خراسان مورد بررسی وپژوهش قرار گرفته است، اهمیت این فیلم بیشتر در رابطه با مشهد مقدس وشوق وایمان هموطنان جنگ‌زده ومسلمان ما در همجواری با مرقد مطهر علی ابن موسی‌الرضا (ع) است که نشانگر ایمان، اعتقاد ووحدت قلبی ملت مسلمان وانقلابی ما است، وحدتی که ضامن پیروزی ملت ما در جنگ تحمیلی وسایر توطئه‌های دشمنان انقلاب وایران است.

...وباتولیدافزونتر بجنگ صدام‌بعثی‌برویم

صحنه رزم است و من همسنگرانم را درون سنگر توحید می‌بینم. صحنه‌ئی زیباست، رنگین است، خونین است، پرشور است و مردان همچو شیران و زنان چون پیل‌بانان مجرب، پیل مست جنگ را، در خانه زنجیر و بر آن، دایم، می‌شورند.

صحنه رزم است و خصم کینه بر دل باسلاح کفر و نخوت،

غرقه در نکبت،

بسوی مردم مؤمن گشوده آتش توپ جهانخواران نامؤمن، لهیب غرش موشک ومیگ ساخت روسیه، و شیطان بزرگ، این امریکای مهدآزادی، تمدن وتجدد، با پیام بمب وخمپاره، حضورش را درون جبهه‌های کفر صدامی (که دام آخرین برخویش گسترده: بما بنموده و سقف مدارس را خراب واین گلستان‌ها، بگورستان، بدل کرده، عزیزان، نونهالان مسلمان را درون خانهٔ دانش، همانجائی که دستور پیام‌آور، وجودش را برای مردمان تاکید میدارد، بخاک وخون کشانیده،

وقیحانه تجاوز برزنان روستاها را مرام بعثی این فرد تکریتی، روا دانسته، با حمله بسوی تخت بیماران وبرمسجد بسوی مردم در حال سجده، بارش خون در فضای مرز وبوم ومیهن اسلام آغازید.

... ومن همسنگرانم را درون سنگرتوحید می‌بینم، خوش آن سنگر که جنت، در براو دارد.

خدا داند که این سنگر چسان نعمت بخود همراه میدارد!

بهین سنگر!

سرود عشق وایمان زینت سنگر،

شهادت رسم سنگر،

سوره فتح و جهاد و آیةالکرسی، و آیات کریمه روح این سنگر!

قلم در دست و ایمان در وجود و راه در پیش و جوانی شمع راه و

مکتب اسلام قائم در همه کردار و رفتارم،

و دانش توشهٔ راهم،

و تو همسنگرم، باید بدانی!

کابل کرلو، مغزی فولاد و شمش و راد و اینگات و بیلت، و دستگاه سیم‌پیچ و قیچی و اهرم، بوبین و فرقره،

یعنی که تولیدات افزونتر و بهتر!

ای برادر، جملگی، افزار جنگ داخل این سنگر است! تیون.

تو و تولید تو، همچون تو و ایمان تو، خاریست بر چشمان و چون

تیری است بر قلب و من دشمن!

بزن پس تیر بر قلب و تن دشمن، بکن پس بیشتر از پیش تولید و بکن کوشش بآبادانی و عمران و کوشش کن، به صنعت راه‌گشائی، که صنعت دقت است و حسن انجام عمل تا بینهایتها.

و تو خود نیک میدانی که در جبهه، خط پیش و صف پشت گروه میمن و میثم،

همه با هم، بحول و قوه الله، گر هر کس، بجای خود، خبردار و موظف، گوش بر فرمان رهبر، کار خود بنمود، حتماً و یقیناً، این گروه همدل و همداستان در جنگ پیروز است.

و من خوشحال و تو شادان که مادین حدا پیرور می‌بینیم. بهوش ای کارگر، ای کارمند، ای فرد با ایمان، که فردا در سحرگاهان و هنگام نماز صبح شاید، بانگ تکبیر و فرامین جهاد و حمله خونین بدشمن را بفریاد خمینی در جنوب و غرب کشور زودبرگیری و آنکه، با مسلسل بی‌درنگ و برق‌آسا، در جبهه‌ها رگبار بر دشمن بارانی. و لیکن باز میگویم، کنون ما در صف پشتیم بر جبهه، و انجام وظیفه چون فریضه بر من و تو واجب و حتمی است.

بسنگرهای خط اول جبهه، جوانان وطن با دانه‌ئی خرما و چندین جرعه‌ئی از آب، روز و شب، بمرگ خصم و احیاء شرف، مشغول و بیدارند.

پس برماست کاینجا در پس جبهه، قناعت پیشه بنموده و با تمرین ایثار و گذشت از خواستهای خود، کنون، رزمی دگر در جبهه الله بر دشمن، بپا داریم و تیغ بی‌نیازی بر سر دشمن فرود آریم و جان دولت شیطان بلب آریم و نسلی زنده و بیدار پی‌ریزیم.

مانه ظلم می کنیم نه مظلوم واقع می شویم.

امام خمینی

وزیر امور اقتصادی و دارایی بمناسبت هفته جنگ:

دولت خود را در برابر ایثار مستضعفین مسئول می‌داند

دکتر حسین نمازی وزیر امور اقتصاد و دارایی در یک مصاحبه اختصاصی با خبرگزاری پارس نقطه نظرهای خود را پیرامون مسائل و پیامدهای جنگ تحمیلی عراق به ایران تشریح کرد. دکتر نمازی ابتدا مسئله پر اهمیت شناخت توانایی ها و امکانات را مطرح کرد و گفت این یک اصل طبیعی است که انسان تا عملاً با مسائل و مشکلات روبرو نشود نمی‌تواند قدرت و توانایی خود را بر آورده کرده و بخود اتکا کند. این روشن است که انقلاب اسلامی ما منافع کشورهای امپریالیستی را بخطر انداخته بود و آنها ایران را راحت نمی‌گذاشتند و بنابر این احتمال بروز جنگ قابل پیش بینی بود. با شروع جنگ مردم ما خود را در مقابل دسیسه برنامه ریزی شده‌ای یافتند شاید اگر قبل از بروز جنگ گفته میشد که ایران بمدت یک سال درگیر چنین جنگی خواهد بود و در مقابل آن بخوبی پایداری خواهد کرد. از نظر خیلی‌ها غیر قابل باور بنظر میرسید و حتی باور بسیاری بر این بود که در همان روزهای اول آغاز جنگ کار کشور خاتمه یافته است دکتر نمازی در ادامه سخنان خود گفت: عملاً مردم ما با اعتقاد و استقامت خود تمام تضییقاتی را که از لحاظ اقتصادی - سیاسی و غیره از سوی دول امپریالیستی تحمیل میشد خنثی ساختند و امروزه ما شاهد عقب نشینی و شکست نیروهای متجاوز عراق و بی‌نتیجه ماندن همکاریهای مالی و تسلیحاتی امپریالیستها و کشورهای مرتجع منطقه می‌باشیم. وزیر امور اقتصاد و دارایی افزود اگر چه این جنگ تحمیلی باعث از میان رفتن بسیاری از نیروهای مومن به انقلاب بروز خسارات مالی، تخریب مناطق مسکونی و نهایتاً تحمیل بودجه جنگی به دولت و محدود شدن امکانات اقتصادی دولت شد اما آبدیده شدن مردم ما و آمادگی یافتن برای ادامه مبارزه با انواع توطئه‌های ضد انقلاب داخلی و خارجی پدیده‌ای مثبت برای انقلاب ما باید تلقی شود.

از جمله سایر دستاوردهای این جنگ تحمیلی نیز می‌توان از معرفی موضع و انقلاب اسلامی ما در جهان و روشن شدن صف دوستان و دشمنان کشورمان می‌توان نام برد. بطور مثال در سفر اخیر من به جمهوری دموکراتیک آلمان و یوگسلاوی این دو کشور موضع ضد امپریالیستی ایران را ستایش میکردند و متذکر شدند که بلافاصله پس از سرنگونی رژیمهای پوشالی و سرسپرده در کشورهایشان دسایس امپریالیستها علیه آنها آغاز شده است و از این نظر با ایران شباهت کاملی داشته‌اند.

دکتر نمازی افزود در زمینه اقتصادی نیز مقاومت مردم ما ستودنی است می‌دانید که بلافاصله پس از شروع جنگ در هر کشور افزایش نرخ تورم اجتناب ناپذیر است اما همین حالا شما در جهان به کشورهایی بر می‌خورید که بدون آنکه درگیر جنگ باشند نرخ تورمی بسیار بالاتر از نرخ تورم ایران دارند دکتر نمازی آنگاه به شکوفایی استعدادها و ابتکارات پس از بروز جنگ اشاره کرد و افزود جنگ با خود نیازهای جدیدی را بدنبال می‌آورد ولین نیازها عامل اصلی بوجود آمدن ابتکارات و شکوفایی استعدادهاست و بهمین علت طی سال گذشته شاهد ساخته شدن بسیاری از لوازم و قطعات توسط مردم خود بودیم وزیر امور اقتصادی و دارایی افزود نکته شایان توجه این است که ما در ارزیابی حمایت ها و کمکهای بیدریغ مردم متوجه این نکته شدیم که بیشتر این حمایتها و از خود گذشتگی‌ها از سوی طبقات مستضعف و کم درآمد صورت می‌گیرد بنابراین این احساس در دولت تقویت شد که حامیان اصلیش مستضعفین می‌باشند و باید برای آنها هرچه بیشتر کار کند.

بهمین سبب نیز برنامه‌های مبسوط و مدونی برای کمک به آنها تهیه شده و با **فعال کردن ستاد بسیج اقتصادی و سایر نهادهای اقتصادی کشور، توزیع مجدد ثروت و در آمد بین مستضعفین، کاهش بار مالیاتی آنها و با انواع راههای دیگر دولت سعی خود را در زمینه دادن پاسخ به این همه فداکاری و از خود گذشتگی خواهد کرد.**

وزیر مسکن و شهرسازی:

در یکسال جنگ درزمینه خانه سازی ۵۰درصدرشدداشته‌ایم

مهندس محمد شهاب گنابادی وزیر مسکن و شهرسازی در یک گفتگوی اختصاصی با خبرگزاری پارس اطلاعاتی در مورد اقدامات و فعالیتهای پرسنل این وزارت در امر خانه سازی در اختیار این خبرگزاری قرار داد. وی ابتدا با اشاره به چگونگی شروع جنگ و تغییر برنامه‌های وزارت مسکن گفت: از همان روزهای اول که دولت برادر شهید رجائی رای اعتماد گرفت از خبر حمله صدام به مرزهای کشورمان باخبر شدیم و ۷ روز بعد از آن دولت بعثی عراق به فرودگاههای تهران، تبریز و اصفهان حمله کرد و جنگ عملا شروع شد. بنا بر این وزارت مسکن و شهرسازی قادر به ادامه برنامه‌های عادی خود نبود زیرا چهار استان کشور مان درگیر جنگ با کافران بعثی شده بودند و برنامه این وزارت خانه از همان روزهای اول تغییر کرد و اولویت در برنامه‌ها به نیازهای جنگی اختصاص یافت و بدنبال آن هرچه در توان داشتیم به بنیاد امور جنگ زدگان کمک کردیم و اخیرا نیز این وزارت خانه در کنار دیگر ارگانها شروع به برنامه ریزی و اقدام به باز سازی مناطق جنگی کرده است.

وزیر مسکن و شهرسازی افزود. در رابطه با پشتیبانی از جنگ و دادن امکانات به نیروهای مسلح در سال ۵۹ بیش از ۲ میلیون متر مربع تاسیسات و ساختمان در اختیار این نیروها گذارده شد. و آمار امکاناتی که در سال ٦۰ در اختیار سپاه و ارتش قرار داده شده هنوز آماده نشده است تا اعلام شود. مهندس گنابادی در مورد همکاری پرسنل وزارت مسکن و شهرسازی با جنگجویان جبهه حق علیه باطل گفت خواهران و برادران در این وزارتخانه از نظر مادی و معنوی مثل سایر اقشار جامعه به جبهه‌ها کمکهای شایانی کرده‌اند بطوریکه در این رابطه شهید هم داشته‌ایم وی افزود. ادارات مسکن و شهرسازی نیز در شهرستانها از نظر تجهیزات و امکانات کمکهای خوبی کرده‌اند و هر ساختمانی را که تشخیص دادیم بنیاد امور جنگ زدگان می‌تواند از آن استفاده کند در اختیارشان قرار دادیم.

● وزارت مسکن در کنار دیگر ارگانها شروع به برنامه ریزی و اقدام به بازسازی مناطق جنگی کرده است.

در ضمن در این رابطه قول همه گونه همکاری به بنیاد امور جنگ زدگان داده شده است که همواره همکاری ما با بنیاد مذکور ادامه داشته و دارد. وزیر مسکن و شهرسازی با اشاره به پیروزیهای اخیر سربازان اسلام در جبهه ها افزود اخیرا که مشخص شده بود ما در جنگ پیروز میشویم مقدار زیادی مصالح و امکانات دیگر را دپو کردیم و آنها را در اختیار جبهه ها قرار دادیم تا رزمندگان اسلام بتوانند با خیالی راحت تر به جنگ ادامه دهند. وی گفت در یکسال گذشته با اینکه اشکالات اساسی و مهمی چون زلزله کرمان و سیل برای مملکت ما پیش آمد ولی این وزارت خانه هرگز از همکاری و کمک به ساختن فرودگاهها، پادگانها و سایر تجهیزات باز نایستاد. وزیر مسکن و شهر سازی افزود علی رغم تمام گرفتاریها و محدودیتهای ناشی از جنگ وزارت مسکن و شهرسازی توانسته است برای وزارت دفاع تعداد زیادی ساختمان را آماده و تحویل دهد که شاید اگر جنگ شروع نمی شد این ساختمانها هنوز ساخته نشده بود در سال ۱۳٦۰ نیز پل‌های فلزی و سنگرهای مختلف و لوازمات ضروری را همچنان ساخته و تحویل نیروهای مسلح داده‌ایم مهندس گنابادی در مورد درصد خانه سازی در سال ۵۹ یعنی سال شروع جنگ نسبت به سالهای قبل گفت یکی از برکات جنگ هما نا به تحرک واداشتن برادران و خواهران ما در وزارت مسکن و شهر سازی بود که در این رابطه قابل ذکر است که در سال ۵۰،۵۹ درصد بیشتر از سالهای قبل در بخش خصوصی و دولتی خانه سازی شده است و هم اکنون نیز هر منطقه‌ای که آزاد بشود برادران ما بلافاصله در محل حاضر شده و برای بازسازی آن برنامه ریزی و اقدام می‌کنند و در این رابطه با شورای بازسازی مناطق جنگی نیز که تابع سازمان برنامه و بودجه است همکاری نزدیک داشته‌ایم. وزارت پست و تلگراف و وزارت راه نیز در این زمینه همکاری صمیمانه نشان داده‌اند. وزیر مسکن و شهر سازی در پایان این گفتگو بعنوان پیام به هم میهنان درگیر درجنگ گفت علی رغم تمام توطئه‌هائی که از سوی امپریالیسم آمریکا وحامیان او برای انقلاب ما چیده شده بود در یکسال جنگ فقط در زمینه خانه سازی ما ۵۰ درصد رشد داشتیم که این خود باعث امیدواری و شکست ناپذیری امت ماست و باز هم با نیروی بیشتر و شکست ناپذیرتر باید آماده توطئه‌های بیشتری باشیم و نباید هیچ گونه ناامیدی در زمینه‌هائی که موفقیت کمی داشتیم به خود راه بدهیم.

● علی رغم جنگ تحمیلی و توطئه امپریالیسم آمریکا در سال ۱۳۵۹، ۵۰ درصد بیش از سالهای گذشته کارهای خانه سازی در کشورمان صورت گرفته است

فعالیتهای عمرانی

ساری

کار زیر سازی و آسفالت راه روستائی مارکو به کتالم بپایان رسید و مورد بهره‌برداری قرار گرفت. این راه ۱۳۰۰متر طول و ۷متر عرض دارد و ٤میلیون ریال هزینه اجرای آن از اعتبارات دفتر عمران امام رامسر پرداخت شده است

آمل

از سوی بهداشت محیط آمل کار لوله کشی آب آشامیدنی روستائی کنس مرز آمل بطول ۱۱۳۸متر به پایان رسید و مورد بهره برداری قرار گرفت. مبلغ ۵/۱٦۸/۲۰۰ریال هزینه اجرای این طرح از اعتبارات خاص ناحیه‌ای آمل به مصرف رسیده است .

سنندج

یک راه روستائی بطول ۳۵کیلومتر در حومه سنندج اتمام و آماده بهره برداری شد.

بگزارش خبرگزاری پارس بنقل از اداره کل راه و ترابری استان کردستان از جمله دیگر فعالیتهای ۵ماهه اول سال جاری این اداره ساختمان ۱۵۰کیلومتر راه روستائی و فرعی، راه روستائی بطول ۵۰کیلومتر بصورت امانی و راه روستائی بطول ۵۰کیلومتر بصورت پیمانی در حومه سنندج، شن ریزی و ترمیم بیش از ۲۰۰ کیلومتر از راههای فرعی استان، احداث پل چهار دهانه بطول ۱۰متر و احداث ۱۸ خانه سازمانی که بین ۵۰تا ٦۰ درصد عملیات مذکور انجام شده است .

شهرضا

خانهٔ بهداری روستای کوه از توابع شهرضا افتتاح و آغاز بکار نمود.

قائم شهر

با صرف هزینه‌ای معادل ٦میلیون ریال از محل طرح خاص ناحیه‌ای استان مازندران عملیات لوله کشی آب آشامیدنی روستای تلار پشت علیا و سفلی از حومه قائم شهر بپایان رسید و بیش از ۱۲۰۰نفر از ساکنان روستاهای یاد شده از مزایای آب سالم بهرمند شدند برای آبرسانی باین دو روستا یک حلقه چاه به عمق ۵۰متر، نصب یکدستگاه منبع هوائی به گنجایش ۳۰متر مکعب و٤۱۷۵متر لوله بکار رفته است.

یاسوج

عملیات ساختمانی محوطه سازی انبار سیمان یاسوج با اعتباری بالغ بر ۸۵۰هزارریال از محل اعتبارات یکروز نفت به اتمام رسید و مورد بهرمبرداری قرار گرفت.

اصفهان

احداث ۳باب رختشویخانه در اردوگاه شاهین شهر، بهسازی ۲۰سرویس بهداشتی در اردوگاه امام زاده آقا، حفر یک حلقه چاه دراردوگاه کاشان، نصب پمپ آب مورد نیاز اردوگاهها و کلرینه کردن بموقع اردوگاهها از اقدامات بهداشتی انجام یافته طی ماه گذشته در اردوگاههای جنگزدگان استان اصفهان است.

بهبهان

مبلغ۵۵۹میلیون و ۷۰۰هزار ریال طی سال جاری صرف طرحهای عمرانی و رفاهی شهرستان بهبهان خواهد شد این مبلغ برای ایجاد تاسیسات ورزشی جاده‌های روستائی عمرانی شهری تاسیسات بهداشتی درروستاها، آبرسانی در روستاها، طرحهای کشاورزی، احداث ساختمان مدارس شهری و روستائی، ساختمان اداره پست و خرید ماشین آلات هزینه خواهد شد.

رامسر

کار احداث راه روستائی لیاسرک رامسر بپایان رسید و مورد بهرمبرداری قرار گرفت. این راه روستائی ۱٦۰۰ متر طول و ٦ متر عرض دارد و یک میلیون ریال هزینه انجام آن از محل اعتبارات دفتر عمران امام در رامسر تامین و پرداخت شده است

زنجان

بگزارش مرکز گسترش خدمات تولیدی وعمرانی استان زنجان یک شرکت تعاونی راهسازی باسرمایه‌ای معادل ۷میلیون ۵۱٤ هزارو٤٤۰ ریال جهت انجام پروژه‌های راهسازی درشهرستان قزوین ویک شرکت زراعی با سرمایه‌ای معادل ۵۹ میلیون ۵۰۰ هزار و۵۲۵ ریال جهت فعالیت درزمینه زراعت ازسوی این مرکز درشهرستان زنجان تاسیس شده است که با آغاز بکاراین دوواحد جمعا ۵٦ تن جذب بازار کار شدند.

کرمان

شرکت سهامی‌برق منطقه‌ای درکرمان اعلام کرد با ایجاد ۲۸ کیلومتر شبکه فشارقوی و ۵٤۰۰ متر شبکه فشار ضعیف ونصب چهار دستگاه پیگیر ومستمر پرسنل فنی برق منطقه‌ای کرمان روستاهای حرجند، هروزسفلا، گچعلیا وگچسفلا با ۲٦٦ خانوار جمعیت از توابع شهرستان کرمان زیر پوشش شبکه برق قرار گرفتند.

برازجان

طرح احداث یک شهرک بنام قدس شامل ۱۰۰۰ واحد مسکونی درشهرستان برازجان ازسوی بنیاد امورجنگزدگان دشتستان به مورد اجرا گذاشته میشود به گزارش واحد مرکزی خبر از برازجان هماکنون عملیات احداث یک صد واحد مسکونی دراین شهرک توسط بنیاد مسکن انقلاب اسلامی برازجان آغاز گردیده است.

اردبیل

توسط دفتر عمران فرمانداری اردبیل روستای مرزنشین ومحروم فتح‌آباد از توابع شهرستان اردبیل از نعمت روشنائی برق بهرمند شد برای ایجاد ونصب ژنراتور برق سیم‌کشی وتیرگذاری مبلغ بیش از یک میلیون ریال صرف شده است که یاری وکمک اهالی روستا نیز چشمگیر بوده است. این پروژه بمناسبت هفته بزرگداشت جنگ آغاز به بهرمبرداری شد این روستا ۲۷ خانوار ساکن دارد.

سراوان

در اول سال تحصیلی سی مدرسه جدید در شهرستان سراوان مورد بهرمبرداری قرار می‌گیرد.

همچنین در سال جاری کارهای ساختمانی ٦۰ مدرسه سه و پنج‌کلاسه در این شهرستان شروع شد که عملیات ساختمانی ۳۰ باب از این مدارس تا اول سال تحصیلی جدید به اتمام خواهد رسید.

یک مقام مسئول در فرمانداری سراوان درمورد احداث خانه‌های ارزانقیمت گفت: در سال جاری ٦۰ باب خانه سازمانی برای استفاده کارمندان دولت در این شهرستان احداث و نوسازی شده است.

همدان

طی دو ماه خرداد و تیرماه سالجاری بیش از ۱۰۵ کیلومتر راه روستائی در استان همدان احداث و تحویل موقت قطعی شده است.

از اول مهرماه

یک سهمیه فوق‌العاده روغن نباتی توزیع میشود

این اطلاعیه از سوی ستاد بسیج اقتصادی کشور در اختیار خبرگزاری پارس قرار گرفت.

بسمه تعالی

به اطلاع کلیه هموطنان عزیز میرساند شرکت گسترش خدمات بازرگانی از محل روغنهای نباتی جامد وارداتی که از وارد کنندگان تحویل گرفته است برای تامین روغن اضافی مورد نیاز خانواده‌ها اقدام به توزیع روغن نباتی بطور فوق‌العاده نموده است. در این رابطه برهر نفر بطور سرانه در قبال کوپن (میم) نوبت اول یک کیلو روغن خالص به قرار هر کیلو ۱٤۰ ریال تحویل خواهد شد. یادآور میگردد سهمیه تعیین شده ارتباطی با سهمیه‌های مستمر ماهانه که به نرخ هر کیلو ٦۵ ریال عرضه میشود ندارد. از هموطنان عزیز درخواست می‌نماید از اول مهرماه و بتدریج جهت دریافت سهمیه مربوط مراجعه نموده و دقت نمایند فقط کوپن نوبت اول میم مورد استفاده قرار گیرد. یادآور میگردد کوپن نوبت دوم میم جهت دریافت کالاهای دیگر اختصاص داده شده است.

ستاد بسیج اقتصادی کشور

به مناسبت هفته جنگ:

جانبازان انقلاب از کارخانجات ارج و ویتانا بازدید می‌کنند

طی تماسی با کارخانجات ارج و ویتانا مطلع شدیم که بمناسبت گرامیداشت هفته جنگ امروز جانبازان انقلاب بمنظور آشنائی با برادران و خواهران کارگر خود، از کارخانجات فوق‌الذکر دیدار میکنند. دراین دیدار نماز وحدت با شرکت برادران وخواهران کارگر و جانبازان انقلاب برگزار شده و پس از صرف ناهار بازدید از کارخانه و چگونگی انجام کار، انجام میپذیرد. درضمن نمایشگاهی که بمناسبت هفته جنگ در کارخانه ارج تشکیل شده بوسیله جانبازان انقلاب افتتاح میگردد.

اهداء یک تا ۵ روز حقوق به جنگ زدگان

خرم‌آباد- بمناسبت هفته سالگرد جنگ تحمیلی کارکنان ادارات کشاورزی و تعاون روستائی بروجرد و مرکز خدمات کشاورزی شهروان این شهرستان از یک تا ۵ روز حقوق شهریور ماه خود را به هموطنان عزیز جنگ زده اختصاص دادند.

دعوت وزارت صنایع از نیروهای در خط امام برای همکاری

تهران- خبرگزاری پارس- وزیرصنایع صبح دیروز باصدور اطلاعیه‌ای از تمام نیروهائی که در خط امام هستند و درخودتوان حفظ دست‌آوردهای انقلاب اسلامی را احساس میکنند دعوت کرد که باکمیته گزینش وزارت صنایع تماس بگیرند و باپرکردن پرسشنامه آمادگی خود را برای یاری انقلاب اسلامی و تحکیم هرچه بیشتر حزب‌الله اعلام دارند.

دفتر روابط عمومی وزارت صنایع اعلام کرد جهت آگاهی عموم و نیروهای متعهد و مومن به انقلاب اسلامی متن کامل اطلاعیه وزیرصنایع و پرسشنامه کمیته گزینش را درجراید صبح و عصرتهران منتشر خواهد کرد.

اطلاعیه سازمان چای کشور

روابط عمومی وزارت بازرگانی طی تماسی با واحد مرکزی خبر اعلام کرد بمنظور رفاه حال مصرف کنندگان وتوزیع چای بقیمت عادلانه کلیه تعاونیهای سراسر کشور درصورت نیاز به چای مختلط ایرانی و خارجی و همچنین چای بسته بندی کیسه‌ای(تی بگ) میتوانند به سازمان چای کشور مراجعه واحتیاجات خودرابر طرف نمایند.

اطلاعیه بخش آموزش شاخه کارگری حزب جمهوری اسلامی

کلاسهای تدریس مواضع حزب جمهوری اسلامی برای کارگران

این اطلاعیه از سوی بخش آموزش شاخه کارگری حزب جمهوری اسلامی به منظور اطلاع کارگران از چگونگی تشکیل کلاسهای تدریس مواضع حزب جمهوری دراختیار ما قرار گرفت:

بسمه تعالی

هل یستوی‌الذین یعلمون والذین لایعلمون

آیا آنان که میدانند با آنانکه نمی‌دانند برابرند

مواضع ما روشن است کلک و دروغ و این حرفها هم در آن نیست کلمات مبهم و دوپهلو هم درهم درآن نیست، می گوئیم که ما به این خلق اعلام کرده‌ایم (شهید مظلوم آیتا..... دکتر بهشتی)

شاخه کارگری حزب جمهوری اسلامی درنظر دارد یک دوره از کلاسهای آموزشی مواضع حزب را که توسط شهید آیتا..... دکتر بهشتی و سپس توسط استاد شهید حجت‌الاسلام دکتر باهنر تدریس گردیده است بصورت ویدئو تشکیل دهد لذا از کارگران مسلمان و متعهد و علاقمند به شرکت در این کلاسها درخواست میگردد حداکثر تاتاریخ ٦۰/۷/۳ به همراه یک معرفی‌نامه از انجمن اسلامی کارخانه و یا یکی از اعضاء حزب و یک فتوکپی شناسنامه و دو قطعه عکس به محل شاخه کارگری واقع در سرچشمه انتهای کوچه ارزنگی دفتر مرکزی حزب جمهوری اسلامی مراجعه نمایند.

(بخش آموزش شاخه کارگری حزب جمهوری اسلامی)

سخنان شورای اسلامی دهات:

در بند (ج) هیچ دستوری خلاف شرع نبوده و نیست

تبریز- خبرنگار جمهوری اسلامی: سمینار شوراهای اسلامی دهات آذربایجان شرقی با شرکت نمایندگان شوراهای اسلامی بیش از ۷۰۰ ده و نمایندگان مجلس شورای اسلامی شهرستان تبریز و مسئولین و سرپرستان نهادهای انقلابی وارگانهای مملکتی و مقامات مسئول دیگر در محل سالن ورزشی دانشگاه تبریز تشکیل گردید. در ابتدای مراسم بعد از تلاوت آیاتی چند از قرآن مجید شعری توسط یکی از برادران کشاورز به زبان ترکی خوانده شد. سپس «برادر کلانتری» که از جهاد مرکزی برای اجرای مراسم آمده بود و در مورد انگیزه این سمینار سخنانی ایراد کرد. وی در بخشی از سخنان خود گفت: حکومت و شورا در اسلام وسیله ساخته شدن انسان است. وی افزود : برای اینکه مردم حضور خود را در جامعه حفظ کنند باید حرف آنها را شنید و با اطلاعات از رهبری امام و با اتحاد و شورا جامعه را به سوی تکامل سوق دهیم.

سپس برادر سبحان الهی نماینده مردم تبریز در مجلس شورای اسلامی سخنرانی کرد و در بخشی از سخنان خود ضمن قدردانی از شوراها و بر شمردن اقدامات این نهاد گفت: یکی از نتایج مهم انقلاب همین شوراهای اسلامی ده می‌باشد وی افزود: انقلاب ما اسلامی است و غیر از اسلام مسئله‌ای برای ما مطرح نیست و لازمه اینکه انقلاب را پیش ببریم این است که انقلاب را بهتر بشناسیم و وقتی شورا اسلامی باشد و مسائل روستاها بررسی و مشکلات حل شود که یکی از راههای شناخت اسلام و انقلاب است ما همه می‌دانیم که شما سالهای مدید استثمار شده و زجر کشیده‌اید ولی اسلام را نباید از یاد ببریم و مادر مقطع کنونی با در نظر گرفتن موقعیت زمانی کارهای شوراها را طبق ضوابط اسلامی انجام دهیم. نتیجه تمام سعی و کوشش یک مسلمان و یک کشاورز مسلمان این است که مورد قبول و خشنودی خداوند واقع گردد. سپس عده‌ای زیاد از کشاورزان در مورد توقیف بند «ج» از آقای سبحان الهی «توضیح خواستند وی در جواب گفت: در این «بند» هیچ دستوری خلاف شرع نبوده و نیست ولی در اجرای این امر گاهی کارهای غیر شرعی صورت می‌گرفت و با توجه به این خلاف کاریها امام دستور توقیف این «بند» را صادر فرمودند.

ولی از طرف وزارت کشاورزی لایحه تدوین شده و درمجلس مطرح خواهد شد. سپس هر کدام از شوراها ضمن ارائه عملکرد شورای روستای خودمشکلات وخواسته‌های اهالی روستاهای خود را درحضور مسئولین امر مطرح کردند که اهم خواسته‌های آنها که اکثرا بدانها اشاره کرده بودند به شرح زیر بود:

۱- توزیع ارزاق عمومی وخلافکاریهائی که دراین مورد از طرف مسئول پخش در سطح روستا انجام می‌گیرد.

۲- ناراحتی ازنحوه تحویل ماشینهای کشاورزی، کود شیمیایی، بذر... واینکه در بعضی از موارد بدون بررسیهای کامل به اشخاص ناصالح داده می‌شود.

● یکی از نتایج مهم انقلاب همین شوراهای اسلامی ده می‌باشد

● نتیجه تمام سعی و کوشش یک کشاورز مسلمان این است که مورد قبول و خشنودی خداوند واقع گردد

● نحوه تحویل ماشینهای کشاورزی، توزیع مواد سوختی، تقسیم آب، عدم بهداشت محیط و کمبود مدرسه ازجمله مشکلات روستاهاست

۳- عدم رعایت نوبت درمورد تحویل تراکتور به دهات.

٤- ناراحتی ازنحوهٔ توزیع مواد سوختی توسط عاملین شرکت نفت درروستاها.

۵- درخواست از دادگاه انقلاب درمورد افزایش همکاری باشوراهای اسلامی دهات برای نابود کردن ضدانقلاب.

٦- درخواست همکاری بیشتر از ادارهٔ آب درمورد حفر چاه وتقسیم آب

۷- درخواست از مأمورین بهداشت محیط برای رسیدگی بیشتر به وضع روستائیان

۸- عنوان این مسئله که دراکثر روستاها اصلاً مدرسه نیست و درخواست اینکه اداره آموزش و پرورش درانتخاب پیمانکار بیشتر دقت نماید.

۹- مطرح کردن این مسئله که صاحبان زمینهای مصادره شده و فئودالها برای روستائیان ناراحتی‌هائی پیش میآورند.

۱۰- درخواست رسیدگی به بودجه‌هائی که درزمان رژیم طاغوتی دراختیار انجمن‌ها و کدخداها قرار گرفته است ومورداستفاده واقع نشده است.

۱۱- درخواست واکسیناسیون کردن کودکان به موقع و قبل از وقوع بیماری.

سپس از طرف هریک از مسئولین پاسخها وتوضیحاتی دراختیار روستائیان قرار گرفت.

در پایان مراسم شرکت کنندگان درسمینار با صدور قطعنامه‌ای در ۱۰ ماده ضمن حمایت از رهبری ولایت فقیه (امام خمینی) و حمایت بیدریغ از رزمندگان اسلام و دادگاههای انقلاب خواستار اهدای هدیه هرچه بیشتر سربیمتر بندهای «ج» و «د» شدند.

شاخص قیمتها درمردادماه اعلام شد

بگزارش خبرگزاری پارس اداره آمار اقتصادی بانک مرزی ایران گزارش شاخص بهای کالاها وخدمات مصرفی مردادماه سال جاری راانتشار داد براساس این گزارش شاخص بهای کالاها وخدمات مصرفی درمناطق شهری ایران درمردادماه ۱۳٦۰ نسبت به ماه قبل یک درصد پائین آمد.

این کاهش عمدتاً ناشی از تنزل بهای کلیه میوه‌های تازه وبرخی از اقلام سبزی باقتضای فصل بود. دراین ماه بهای آجر بعلت رکود نسبی فعالیتهای ساختمانی و صابون بدنبال اجرای طرح سهمیه بندی کمی پائین آمد. قیمت مسکوک طلا نیز کاهش یافت درحالیکه سیر صعودی بهای اکثر کالاهای خوراکی وغیر خوراکی همچنان ادامه داشت. دربین کالاها وخدماتی که قیمت آنها افزایش داشت ترقی بهای بلیط مسافرت با هواپیما وافزایش قیمت روزنامه‌های یومیه واتومبیل سواری با موافقت مقامات مسئول صورت گرفت.

طی پنج ماهه اول سال جاری شاخص بهای کالاها و خدمات مصرفی بطور متوسط درحدود ۲٦ درصد نسب به دوره مشابه سال قبل بالارفت.

این شاخص درمقایسه بامرداد ماه سال ۱۳۵۹ حدود ۲۲ درصد ترقی نشان میدهد. دراین فاصله قیمت میوه‌های تازه ۸۵ درصد، سبزیها ٤۹ درصد، صابون ۱٦٦ درصد، مواد حشره‌کش ۱۷۵ درصد، گوشت، مرغ و ماهی رویهم ۲٦ درصد، لبنیات ۲۷ درصد وانواع برنج حدود ۲۸ درصد افزایش نشان میدهد.

درمیان سایر گروههای اقلام شاخص بهای پوشاک حدود ۲۲ درصد، قالی ٤۵ درصد، تیرآهن ۳۱ درصد، لوله‌های آهنی وفولادی ۳٤ درصد، درب و پنجره آهنی ٦۸ درصد، اتومبیل سواری ۱۲ درصد وهزینه‌های آرایشی وبهداشتی ۲٤ درصد بالاتر از مردادماه ۱۳۵۹ قراردارد.

کمیسیون تدوین سیاستهای توزیع کالا تشکیل جلسه داد

درپی تصویب ستاد بسیج اقتصادی کشور درمورد تشکیل کمیسیون تدوین سیاستهای توزیع کالا نخستین جلسه این کمیسیون متشکل ازمعاونت وزارتخانه‌های بازرگانی، صنایع و معادن سازمان برنامه و بودجه، سازمان صنایع ملی و ستاد بسیج اقتصادی کشور تشکیل شد.

بگزارش خبرگزاری پارس دراین جلسه ضمن رسیدگی به اقدامات انجام شده ارگانهای مختلف درزمینه طرحهای توزیع به منظور هماهنگی درتدوین سیاستهای توزیع مقررشداینگونه طرحها طی دو مرحله کوتاه مدت و درازمدت مورد بررسی قرارگیرد.

درهمین رابطه کمیسیون تدوین سیاستهای توزیع ستاد بسیج اقتصادی کشور ازکلیه صاحبنظران و سازمانهای ذیربط و نهادهای انقلابی درتهران و شهرستانها درخواست میکند طرحهای تدوین شده خود را که مبتنی براصل ٤٤ قانون اساسی باشد به نخستوزیری، دبیرخانه ستاد بسیج اقتصادی کشور ارسال دارند.

اخطار شورای کشت دامغان

بگزارش واحد مرکزی خبر از سمنان شورای کشت دامغان طی اطلاعیه‌ای اعلام کرد بدینوسیله به کلیه مالکیت و صاحبان اراضی مزروعی شهرستان دامغان اخطار میشود از تاریخ صدور این اطلاعیه حداکثر تا پایان مهرماه سال جاری برای مناطق گرمسیری و تا ۲۰ مهرماه برای مناطق کوهستانی و سردسیر اراضی مزروعی خود را با توجه به امکانات آبی موجود خود طبق عرف محل هر چه سریعتر زیر کشت برده در صورت تخلف با توجه بدستورالعمل صادره از شورای عالی قضائی مختلف تحت پیگرد قانونی قرار خواهد گرفت و شورای کشت دامغان در مورد اینگونه اراضی را سا اقدام نموده و تصمیمات لازم را اتخاذ خواهد کرد. لازم به تذکر است کلیه دهقانان و زارعینی که سالهای گذشته روی زمین کار میکرده‌اند امسال هم کمافی‌السابق بکار خود ادامه دهند و مالکین حق هیچ‌گونه مزاحمتی را نخواهد داشت.

۱۲ صفحه

صالحان سازنده

سال اول شماره ٤۲

بها ۱۵ ریال

نشریه صالحان سازنده ارگان کارگری حزب جمهوری اسلامی زبان گویای کارگران و زحمتکشان مسلمان بمناسبت هفته جنگ و دردوازده صفحه استثنا چهارشنبه منتشر می‌شود از روزنامه فروشیها بخواهید

عزیزان مادر مجلس شورای اسلامی اقدام بفرمائید و در رابطه با مسئله زمین و بطور کلی مسئله کار و سرمایه ابتکار و خلاقیت نشان بدهید

شهید مظلوم آیتا.... دکتر بهشتی

طی یک گفتگو با مهندس ابراهیمی استاندار آذربایجانغربی به مناسبت هفته جنگ

علل جنگ واثرات اجتماعی،سیاسی، اقتصادی و نظامی آن تشریح شد

ارومیه خبرگزاری پارس/ ستاد خبری سالگرد جنگ تحمیلی... آقای مهندس اصغر ابراهیمی استاندار آذربایجان غربی که قبلاً استاندار ایلام بود و ماهها در جبهه‌های جنگ تحمیلی عراق به ایران شرکت داشته بمناسبت سالگرد جنگ در گفتگوئی با خبرنگار خبرگزاری پارس در ارومیه پیرامون توطئه ابر قدرتها برای ضربه زدن به انقلاب اسلامی و دشمنی دولت بعث با انقلاب اسلامی ایران و علل جنگ و اثرات اجتماعی سیاسی - اقتصادی و نظامی آن در کشور ما سخن گفت و در بخشی از سخنان خود اظهار داشت ملت مسلمان ایران در این جنگ همدردی هماهنگی همکاری- ایثار- شهادت- مبارزه در سنگر و تحمل مصیبتها بخاطر خداوند را در فرهنگ جامعه خود رسوخ داد و سطح آگاهی خود رااز چگونگی ابر قدرتها بالا برد و صبر انقلابی را آموخت و در نهایت ناخالصها از خالصها در کلیه ارگانها را شناسائی و طرد کرد.

مهندس ابراهیمی در پاسخ این سئوال که اثرات اجتماعی سیاسی، اقتصادی و نظامی جنگ تحمیلی عراق در ایران را چگونه تشریح میکنید نخست به توطئه‌های چندین ماه قبل از شروع جنگ که دولت عراق در مرزها و با اخراج مسلمانان عراقی چیده بود اشاره کرد و سپس ضمن تشریح این توطئه و مشاهدات خود در جبهه‌های مختلف اظهار داشت.

من ناچارم برای بررسی مساله جنگ و اینکه اثراتی که این جنگ به گفته امام امت یکی از الطاف خفیه خداوند بوده صحبت بکنم. به لحاظ اینکه صدمت زیادی در خورستان زندگی کردم و مدتی مسئولیت فرمانداری اهواز و دشت آزادگان را به عهده داشته و مدتی مسئولیت خدمتگزاری مردم استان ایلام- نمایندگی شورای عالی دفاع- دادستانی ارتش را بمدت نه ماه درطول مدت جنگ ویک و نیم سال درایلام مسئولیت استانداری را بعهده داشتم که شاهد حماسه‌ها و ایثارها- شهادتها- پیروزیها و شکستهای زیادی بودم.

مهندس ابراهیمی افزود دولت بعثی عراق از ابتدای پیروزی انقلاب‌اسلامی درمنطقه خونین‌شهر وجزیره مینو- هویزه- بستان- سوسنگرد و دهلران اقدام به توزیع سلاح و مهمات و مواد منفجره و پخش مقداری امکانات مادی جهت تطمیع فئودالها و سران عشایر وابسته و بکار گرفتن عناصر مزدور وابسته به آنها درجهت انفجار دکلهای مخابرات- و دستگاههای رادار پلها- لوله‌های نفت- واحدهای بهره‌برداری نفت نقاط حساس دیگر شد.

کشف ۱۵۰۰ قبضه کلاشینکف

دراین رابطه دولت بعثی عراق دراطراف هورالعظیم و زوره ونزدیکی خونین‌شهر و موسیان اقدام به ایجاد پایگاههائی کرد که فراریان سیاسی نظامی و ساواکی‌ها وعده‌ای از سران مزدور عشایر را دراینجا آموزشهای نظامی میداد و درجهت ضربه زدن به انقلاب اسلامی آنها را پشتیبانی میکرد در دوره تصدی فرمانداری اهواز وفرمانداری دشت آزادگان به کمک برادران رزمنده سپاه و کمیته‌ها بیش از ۱۵۰۰ قبضه سلاح کلاشینکف و انواع و اقسام مین ومواد انفجاری خمپره و غیره از دست مزدورانی که آموزش دیده بودند گرفته شد وعناصر زیادی دراین رابطه دستگیر شدند. به موازات این اقدامات دولت بعثی عراق ازابتدای پیروزی انقلاب‌اسلامی بدستور ابرجنایتکاران اقدام به احداث جاده‌های اسفالته مرزی به موازات مرز ایران وعراق به عمق ده تا سی کیلومتر درخاک عراق نمود وازاین جاده‌ها جاده‌های فرعی به پاسگاههای مرزی ونقاط استراتژی کشیده شد وزیر پوشش ارائه خدمات به روستاهای فقیر و محروم مرزی کشور عراق به بهانه آبرسانی و برق رسانی استحکامات نظامی- زاغه‌ها- سنگرها و کانالهای عظیمی که گاهی اوقات از زور باتیه تامرز ایران و یا از شهرک علی غربی تا نقاط مرزی حساس نزدیک به موسیان وجاهای دیگر بود حفاری کردند که تانکها و وسایل سنگین تانک بر باوزنی حدود هشتاد تن کاملا از درون این کانالها عبور میکردند و به نزدیک مرز میرسیدند وبدون اینکه مشاهده شوند. ما از نزدیک شاهد حرکتهای نظامی و تاسیساتی دولت بعث عراق بودیم و مراتب را به دولت جمهوری اسلامی ایران و بخصوص به مسئولین ارتش در آنموقع گزارش کردیم متاسفانه آنها این مسائل را جدی نگرفتند و در نتیجه در اردیبهشت ماه سال ۵۹ دولت بعثی عراق اقدام به اخراج معاودین عراقی کرد که تعدادی حدود ٤٠ هزار نفر از افراد مسلمان و متعهد را به جرم ایرانی الاصل بودن که تعداد زیادی از آنها تا چندین پشت در خاک عراق متولد شده بودند و اصلا ایرانی نبودند به وضع بسیار فجیعی با کمپرسی و با کامیونها در مرزهای ایران رها کردند بطوری که عده‌ای حتی از گرسنگی و تشنگی تلف شدند.

ابراهیمی در ادامه گفتگو با خبرنگار خبرگزاری پارس با تشریح اولین حمله عراق به شهر مهران و پایداری رزمندگان و به نبرد رزمندگان اسلام در ارتفاعات میمک و کنجان چم و کوه زیل اشاره کرد وگفت در هر گوشه‌ای از ارتفاعات مناطق مذکور خون پاک رشیدترین و عزیزترین فرزندان اسلام دیده میشود.

رزمندگان اسلام با وانت و پیاده به تعقیب تانکهای عراق می‌پرداختند.

مهندس ابراهیمی ضمن تشریح صحنه‌هائی از جنگ در منطقه موسیان گفت... برادران رزمنده اسلام پیاده و باوانتبارها و اتومبیل‌های سواری به تعقیب تانکهای دشمن پرداختند و خون سرخ خود را درراه اسلام فداکردند و جنازه‌های این شهداء را از روی نفرتی که داشتند زیرتانک له کردند و با شعله افکن تانکموزاندند بطوریکه شب بعدها برای تخلیه جنازه‌ها به منطقه رفتیم بسیاری از جنازه‌ها چنان درسنگها و زمین فرورفته بود که قابل جمع‌آوری نبود و شهر را با بمبهای خوشه‌ای بمباران کردند و این مردم هموطنان عرب زبان ما بودند و این درحالی بود که صدام فریاد میزدمن بخاطرمنافع عربها مبارزه میکنم و قصدم آزادکردن خوزستان برای اعراب است. وی افزود....

بیش از۳۲ هواپیما و چندین هزار از نفرات دشمن نابودشدند

درمدت نه ماه جنگ تحمیلی عراق به ایران دراستان ایلام رزمندگان دلیراسلام بیش از۳۲ فروند هواپیمای میگ ۲۱،۱۹ و ۲۳ و توپولف عراقی را سرنگون کردند و درحملات مختلف چندین هزارنفر از نیروهای عراقی را زخمی کردند و به هلاکت رساندند و دراین رابطه باید ازنقش عشایر که در کنارپادران ارتشی و سپاه می‌جنگیدند تقدیربعمل آورد.

آقای ابراهیمی با اشاره به مشکلات جنگ که مردم آنرا متحمل شدند گفت: اما این امت شهیدپرور درصحنه ماندند مبارزه و پشتیبانی کردند و روحیه دادند به رزمندگان اسلام که نتیجه آن پیروزیهای اخیراست که بیش از دوسوم زمینهای اشغال شده آزادگردیده وانشاءالله بزودی جنگ درجهت سرنگونی رژیم وابسته بعثی عراق و صدام و حاکم کردن اسلام درعراق پیش خواهدرفت.

علل جنگ

استاندار آذربایجان غربی علل جنگ را بدین شرح برشمرد....

ضربه زدن به انقلاب اسلامی و وابسته کردن آن بزیرسئوال کشیدن سیاست نه شرقی و نه غربی آن، سرنگون کردن دولت جمهوری اسلامی ایران و جایگزین کردن دولت میانه‌رو لیبرال و وابسته، نابودکردن مراکزاقتصاد و شهرها و روستاهای غرب و جنوب و ایجاد وابستگی اقتصادی و صنعتی تجزیه غرب کشور از استان آذربایجان غربی تاخوزستان که دولت وابسته به امریکا دراین مناطق بوجود بیاید. طرح مساله قومیت درمقابل اسلام و صدام را بصورت ژاندارم منطقه درآوردن.

ایجاد یک جنگ تحمیلی بین دولت مسلمان ایران و عراق و از بین بردن قدرت عظیم این جبهه درمقابل کفر جهانی و صهیونیسم بین‌المللی، توجه حضور فعال نظامی امریکا درافانوس هند.

دریای عمان و خلیج فارس درگیر کردن بخش عظیمی از نیروهای انقلابی و توقف گسترش امواج کوبنده انقلاب در منطقه از اهداف امپریالیستها و صهیونیستها بوده ولی بعلت عدم شناخت انقلاب اسلامی و فرهنگ خون و شهادت و انقلاب ملاحظه گردید که تحلیل آنها و توطئه هایشان نقش برآب شد. مهندس ابراهیمی در باره آن اثرات اجتماعی جنگ گفت... امت قهرمان ما با حضور فعال خود در صحنه و با ایثارهای مادی و معنوی این جنگ را حمایت کردند.

این جنگ در بعد اجتماعی بالا بردن سطح آگاهی و دانش جامعه را از توطئه ها و جنایتهای ابرقدرتها و صدام بهمراه داشت. این جنگ باعث شد که صبر انقلابی مردم در رابطه با وظیفه رسالت سنگینی که برای حفظ تداوم انقلاب اسلامی دارند به آنها تفهیم‌شود. جنگ همه مسائل را تحت الشعاع قرار داد همدردی هماهنگی همکاری ایثار شهادت و مبارزه در سنگر و تحمل ناملایمات و نارسائیها بخاطر خداو اسلام واین جنگ در فرهنگ جامعه ما رسوخ کرد. براثر این جنگ عناصر ناخالص و ناراضی و فرصت طلب از خالص ها جدا شدند و مجبور به فرار شدند

صدور انقلاب

آقای ابراهیمی در مورد اثرات سیاسی جنگ گفت وقتی یک انقلابی در کشوری واقع میشود و رژیمی سرنگون میشود و رژیمی‌جدیدی روی‌کار میآید رسم بر این است کشورهای دنیا آن انقلاب و آن کشور را برسمیت بشناسند و زمانی یک کشور را برسمیت میشناسند که بدانند که این حکومت از خود مردم است و پشتیبانی مردم نیز با حکومت است و این جنگ باعث شد کسانیکه این انقلاب و اسلام را و دولت جمهوری اسلامی را تائید کرده بودند در تائیدات خود بسیار راسخ‌تر شده و روابط دیپلماسی بسیار قوی را با ما برقرارکردند. ارتباطاتی که کشور سیی- سوریه- کوبا- ترکیه- کره و الجزایر و بعضی کشورهای اروپائی و بعضی از کشورهای خاوردور برقرار کردند یکی از مهمترین نقطه‌های عطف سیاسی بود که باعث شد انقلاب صادرشود. صدور انقلاب و روشن شدن چهره کریه امپریالیستها در رابطه با سرکوب کردن نهضتهای آزادیبخش برای همه دنیا مشخص شد. روشن شدن ماهیت رژیمهای وابسته بخصوص عراق و رژیم مرتجع منطقه مثل کویت وعربستان سعودی که به رژیم بعثی عراق کمکهای نظامی و اقتصادی کردند. مهمترین نقطه عطف سیاسی این جنگ و روشن شدن ماهیت وابسته گروهکهای سیاسی بود و این جنگ ماسک از چهره به ظاهر اسلامی آنان برداشت.

تحلیل منافقین از جنگ

منافقین تاکنون سه تحلیل راجع به جنگ دادند. در تحلیل اول گفتند که این جنگ جنگی است بین دو کشور مرتجع و چون ماهیتش مشکوک است نباید شرکت کرد. بعداز مدتی چون مردم در صفوف فشرده در جنگ شرکت کردند تحلیل عوض شد و گفتند ماهیت جنگ مبهم است و در کوتاه مدت مشخص نیست لذا باید محتاطانه و خیلی حساب شده و مشروط در جنگ‌شرکت کردوبعدازمدتی که‌در جبهه ها نفاق افکنی کردند و آنها را از جبهه ها بیرون کردند و بعد از آزاد شدن گروگانها گفتند ماهیت جنگ ارتجاعی و ناعادلانه است و نباید در آن شرکت کرد. لذا این گروهها که خود را ضد امپریالیست و مبارز با امریکا معرفی میکنند در این جنگ عملا شرکت نکردند و حتی با وجود لیبرالهائی مانند بنی صدر ممکن بود نخست وزیر بشوند چهرشان بر مردم عیان شد و هنگامیکه عرصه را بر خود تنگ دیدند رهبر این گروه فرار را بر قرار ترجیح داد. گروه منافقینی که موضع ضد امپریالیستی بظاهر داشت اما میگفت فقط نه غربی و معتقد بود اگر این انقلاب را بخواهیم به ثمر برسانیم باید وابسته به شرق باشیم و باید به کشور سوسیال کمونیستی شوروی تکیه بکند و باید از او خرید اسلحه و مهمات بکنیم در این جنگ ماهیت جناحهای لیبرال مثل بنی صدر و کسانیکه دوروبر آن بودند و گروههائی مانند جبهه ملی ونهضت آزادی بر مردم روشن شد و ثبات سیاسی بهتری برای انقلاب اسلامی و جمهوری اسلامی ایران بدست آمد.

مسائل اقتصادی جنگ

آقای مهندس ابراهیمی در رابطه بامسائل اقتصادی جنگ تحمیلی گفت از ابتدای جنگ کشور ما را در محاصره کامل اقتصادی قرار دادند. کشوری که نود درصد از نظر تسلیحات و تکنولوژی، فرهنگ و مصرف و پوشاک وابسته به غرب و شرق بود این جنگ تحلیل اقتصاد دانان امریکا و اروپا را برهم زد و مهره های امریکا و اروپا که در مراکز مهم اقتصادی نفوذ کرده بودند برای مردم آشکار شدند و مردم با تلاش و کوشش بیشتر به تامین مواد غذائی پرداختند وانبارهای غله پرمابهترین گواه خود کفائی کشاورزی ماست. مهندس ابراهیمی همچنین به شکوفائی استعدادها و قناعت کردن وجلوگیری ازورود کالاهای غیر ضروری و تعطیل صنایع وابسته و تغییر فرهنگ مصرفی به یک زندگی ساده اشاره کردوگفت اینها گام هائی بوده که درجهت اقتصادی برداشته شده است وی افزود: ما از دومیلیون آواره جنگی و یکونیم میلیون آواره افغانی درکشور خود پذیرائی میکنیم واین پیروزی جز تائید خداوند وکار و تلاش برادران متعهد وحضور مردم در صحنه بدست نیامده است.

این ارتش برای آزادی قدس پیش قدم خواهد بود

واین جنگ بزرگترین موهبت رانسبت به برادران نظامی مابوجود آورد و مدت یکسال است که برادران رزمنده ارتش وژاندارمری هوانیروز وشهربانی ونیروی هوائی وبرادران سپاه وبسیج دراین جبهه‌ها می جنگند وبیش از چهل هزارنفر از نیروهای مزدور بعثی عراق را زخمی و هلاک کرده‌اند تمام خیالهای باطل امپریالیستها خط بطلان کشید. وانشاءالله این ارتش ارتشی خواهد بود که برای آزادی قدس پیش قدم خواهد بودودر کربلا نماز خواهد خواند و حکومت اسلامی رادرعراق بوجود خواهد آورد.

بنابراین دربعد نظامی ما امکان شکوفائی استعداد وبروزشجاعت ها ایثار ها- شهادتها و بوجود آمدن طرحها وتاکتیک تازه‌ای رادرمقابل تکنیک روس و تکنیک آمریکا و غربی رابدست آوردیم وامروز امت مسلمان ارتش رادربطن خود احساس میکنند وما فکر میکنیم اگر این جنگ صد سال طول بکشد مردم گرمتر از این وباستقامت تراز این مبارزه خواهند کرد.

اعلام آمادگی شهرداری تهران برای ایجاد تأسیسات ورزشی

مهندس کامروا قائم‌مقام شهردار تهران اعلام کرد ساکنان مناطق جنوب و شرق تهران اگر زمین مناسبی که از نظر مالکیت وضع آن روشن باشد جهت ایجاد تأسیسات ورزشی درنظر دارند مراتب را از طریق مساجد یا کمیته‌های محل به شهرداری منطقه خود اطلاع دهند تا شهرداری تهران با همیاری مردم وارگانها و سازمانهای ذیربط نسبت به ایجاد تأسیسات ورزشی در آن اقدام کنند.

بگزارش خبرنگار خبرگزاری پارس بعد ازظهر دیروز آقای غلامحسین دلجو سرپرست شهرداری تهران بهریک از اعضای تیمهای فوتبال برنده اول تا سوم جام شهدای شهرداری تهران که بین سازمانها و مناطق بیست گانه شهرداری تهران انجام گرفته بود یک جلد کلام‌الله مجید هدیه کرد.

در این جلسه آقای قهرمان لو شهردار منطقه ٦ تهران ضمن ارائه گزارش این مسابقات از مسئولین شهرداری خواست تا نسبت به تامین هزینه‌های ورزشی سازمانهای شهرداری در سال آینده بودجه‌ای درنظر گرفته شود و از مسئولان سازمان تربیت بدنی نیز تقاضا کرد امکانات خود را در اختیار علاقمندان به ورزش که در شهرداری تهران مشغول خدمت می‌باشند قراردهد.

آقای قهرمان لو گفت شهرداری تهران ۳٦۰۰۰ کارگر و کارمند دارد که در سازمان‌های مختلف انجام وظیفه می‌کنند ولی فقط سازمان آتش نشانی دارای پروانه شرکت در مسابقات است و دیگر کارکنان شهرداری از این مزیت برخوردار نمی باشند. وی از مسئولان سازمان تربیت بدنی در این زمینه نیز تقاضای همکاری کرد.

در این جلسه همچنین مهندس کامروا قائم مقام شهردار تهران به مقایسه ورزش در رژیم طاغوت و جمهوری اسلامی ایران پرداخت وگفت در رژیم گذشته ورزش وسیله‌ای بود برای ستاره سازی و مقاصد سیاسی و حتی کشورهای بزرگ برای اینکه نشان دهند رفاه در کشورشان زیاد است سعی دارند مدالهای بیشتری را تصاحب کرده و از آن برای استعمار کشورهای ضعیف به نفع خود سود ببرند.

قائم مقام شهردار تهران اضافه کرد ورزش در جمهوری اسلامی ایران به منظور خودسازی وافزایش مقاومت روحی و جسمی در برابر مشکلات و ناملایمات و در نهایت استفاده از آن در راه خدا و خلق خدا می‌باشد مهندس کامروا ضمن ارائه گزارشی متذکر شد شهرداری و سازمان بهزیستی و عمران جنوب تهران تا بحال دهها زمین بزرگ ورزشی با تاسیسات و تجهیزات کامل دایره کرده است و محوطه مدارس بسیاری را تسطیح و اسفالت کرده‌اند.

قائم مقام شهردار تهران ضمن تاکید برهمکاری مردم و بویژه جوانان در کلیه امور شهری و رفاهی گفت این همکاری در امر ورزش نیز می‌تواند کمک بسیار موثری نماید.

دعوت از کارشناسان فوتبال

فدراسیون فوتبال جمهوری اسلامی ایران اعلام کرد که از کلیه کارشناسان فوتبال دعوت بعمل آورده تا جهت تدوین روش تدریس فوتبال خردسالان نوجوانان- جوانان- و بزرگسالان در ساعت ٦ بعد از ظهر روز چهارشنبه اول مهر ماه سال جاری در دفتر فدراسیون حضور بهم رسانند.

کلاس داوری و مربیگری والیبال

کلاس داوری و مربیگری والیبال در بندرعباس بمدت ده روز تشکیل شد این کلاس مخصوص مربیان و معلمین ورزش نواحی آموزش و پرورش آن استان می‌باشد.

نتایج مسابقات دو ومیدانی قهرمانی تهران

تهران خبرگزاری پارس مسابقه‌های دو میدانی قهرمانی درمجموعه ورزشی آزادی انجام و در پایان رقابتها این نتایج بدست آمد:

دو ۱۰۰ متر
۱- حسین غلامی ۲- محمود رمضانی قندی

دو ۲۰۰ متر
۱- شهرزاد حضرتی- ۲- اکبر دادستانی- ۳- ناصر فهیمی

دو ۱۱۰ متر با مانع
۱- علی اکبر مردانیان- ۲- علی کفاشیان- ۳- حسن معدنیان

دو ٤۰۰ متر با مانع
۱- ناصر فهیمی- ۲- علی کابر مردانیان- ۳- محمدرضا وفایی

دو ٤×۱۰۰ متر امدادی
تیم تهران به مقام اول دست یافت.

دو ۸۰۰ متر نهایی
۱- هاشم قربانعلی- ۲- احمد خالقی- ۳- علی شمس رضایی

در دو ۱۵۰۰ متر- علی شمس رضایی بمقام اول دست یافت.

دو ۳۰۰۰ متر با مانع
۱- حسین فاضلی ۲- عزیز میرزایی- ۳- وحید نهزی

دو ۵۰۰۰ متر-
۱- حسین فاضلی ۲- عزیز میرزایی- ۳- محرم‌علی یافتیان

دو ۱۰۰۰۰ متر
۱- حسین فاضلی ۲- محرم‌علی یافتیان ۳- علی اشرفی

پرش طول
۱- آندره نعمت ۲- حسن مردانیان ۳- حسین مصدقی

پرش ارتفاع
۱- محمود نیرومند ۲- علی‌اکبر مردانیان ۳- مصطفی سجادی

پرش سه گام
۱- خشایار سنجری ۲- حسین مصدقی

پرش بانیزه
۱- محمود شوقیان- ۲- ولی‌الله صالح‌نیا ۳- کامجوتیوا

پرتاب وزنه
۱- اسدالله قزوینی ۲- ولی‌الله صالح‌نیا ۳- مرتضی عرب ساوجی

پرتاب نیزه-
۱- حسن مردانیان ۲- محمود نیرومند ۳- محسن صابر

پرتاب دیسک
۱- اسدالله قزوینی ۲- ولی‌الله صالح‌نیا ۳- حسین شمسی‌پور

پرتاب چکش
۱- اسدالله قزوینی ۲- مسلم قابل

نتایج فوتبال نوجوانان شمیران

اولین دوره مسابقات فوتبال نوجوانان شمیران (منطقه یک) با شرکت ۸تیم از نواحی مختلف شمیران دروزرشگاه شهید معصومی (قیطریه سابق) زیر نظر تربیت‌بدنی شمیران شروع گردید و تیمهادر دوگروه ٤تیمی بطور دوره‌ای به رقابت پرداختند.

گروه ۱- تیمهای حسنی کیا، شهید بهشتی، قیطریه، کا را درکه

گروه ۲- تیمهای شهید معصومی، پاسداران، نادر کاشانک، بوهمن

که جمعاً با انجام ۱٦ بازی ٤تیم قیطریه وحسنی‌کیا از گروه یک وتیم شهید معصومی و پاسداران از گروه ۲به مرحله نیمه نهایی مسابقات راه یافتند که با انجام بازیهای ضربدری تیمهای پاسداران وحسنی‌کیا برای کسب مقام قهرمانی وتیمهای شهید معصومی وقیطریه برای رده‌بندی سوم وچهارم برقابت پرداختند که درنتیجه تیم پاسداران با نتیجه یک برصفر به مقام قهرمانی ایندوره از مسابقات دست یافت وبترتیب تیمهای حسنی‌کیا وقیطریه مقامهای دوم وسوم را کسب کردند وهمچنین جوایزی که از طرف تربیت‌بدنی تهیه شده بود طی مراسم توسط سرپرست تربیت‌بدنی شمیران به بازیکنان وسرپرستان تیمها اهدا شد و گابی بعنوان کاپ اخلاق به تیم بوهمن بعنوان بهترین تیم از نظر اخلاق اهدا گردید. لازم به تذکر است که این بازیها با همکاری شورای ورزشی مسجد محمدیه چیذر وگروه مقاومت انصارهمان مسجد وآقایان ایرج سعیدی، قربانعلی ابراهیمی وسعید مهرآزمان وکلیه بازیکنان شهید معصومی انجام گردید.

درخشش روسها دررقابت وزنه برداران جهان

لیل (فرانسه)- درروز پایانی وزنه برادران سنگین وزن روس غوغا کردند و توانستند در دو وزن ۱۰۰و ۱۱۰کیلو گرم توسط سوتس و کراف چوک قهرمان شوند و امید روس‌ها را برای تجدید مقام قهرمانی دنیا دو چندان کنند.

سوتس روسی در ۱۰۰کیلو گرم توانست در حرکات یک ضرب و دوضرب ۱۸۲/۵و ۲۲۵کیلو وزنه را بالا ببرد و با مجموع ٤۰۷/۵کیلو قهرمان این وزن شود. رکورد های جهانی این رشته به مقدار ۲۳۲/۵۰۱۸۷/۵و ٤۱۵کیلو در دست زارمیا از چکسلواکی است. البته رکورد ۲۳۲/۵در دو ضرب را سوتس روسی در اختیار دارد.

نفر دوم وزن ۱۰۰کیلو، ماتکوویچ از چکسلواکی بود که توانست در حرکات یک ضرب دو ضرب۱۷۵و۲۱۷/۵کیلو وزنه را بالا ببرد و با مجموع ۳۹۲/۵کیلو روی سکوی دوم بایستد.

اوسلف سکی از بلغارستان با تک حرکات ۱۷۰و۲۱۷/۵و با مجموع ۳۸۷/۵کیلو سوم شد.

در وزن ۱۱۰کیلو گرم، بازهم روس‌ها برتری خود را نشان دادند. در این وزن کراوچیک و کلوکوف از شوروی روی سکوی اول و دوم قرار گرفتند و اسپاراخوف بلغاری در جای سوم قرار گرفت. کراوچیک در حرکات یکضرب و دوضرب ۱۸۰و ۲۳۵کیلو وزنه را بالا برد و با مجموع ٤۱۵کیلو قهرمان شد.

در دو ضرب گلوکوف روسی در نوبت چهارم ۲٤۰/۵را بالا برد که این یک رکورد جدید محسوب میشود.

رکورد یکضرب و مجموع تارانتکو روسی بود.

رکورد یکضرب و مجموع جهان به مقدار ۱۸۷/۵کیلو و ٤۲۲/۵کیلو در دست تارانتکو روسی است.

کلوکوف روسی (نفر دوم این وزن) در حرکات یکضرب و دو ضرب ۱۸۵و۲۳۵کیلو وزنه را بالای سر برد و با مجموع ٤۱۰کیلو در جای دوم قرار گرفت.

اسپاراخوف از بلغارستان در یکضرب و دو ضرب ۱۸۰و ۲۲۵کیلو وزنه را بلند کرد که با مجموع ٤۰۵ درروی سکوی سوم ایستاد.

در حرکت یکضرب چون کلوکوف و اسپاراخوف هردو ۱۸۰کیلو را بالا برده بودند ولی به لحاظ سبکی وزن کلوکوف دوم شد و مدال طلا گرفت.

آخرین رقابت در دسته فوق سنگین ۱۰۰+کیلو گرم) انجام شد که طی آن آناتولی پیسارنکو از شوروی موفق شد، قهرمانی این وزن را بخود اختصاص دهد . او با بلند کردن ٤۲۵کیلو گرم در مجموع به این مهم دست یافت.

مدال نقره این رقابت به سینوسالازدل از آلمان شرقی رسید او با بلند کردن ٤۱۷/۵کیلو گرم در مجموع نفر دوم مسابقات شد. بدنبال آنها تادیوزپاتکوویسکی از لهستان با بلند کردن ٤۱۵کیلو گرم در جای سوم ایستاد.

لغو مسابقه تیم راگبی آفریقای جنوبی درآلبانی نیویورک

خبرگزاری فرانسه از آلبانی نیویورک گزارش داد تیم راگبی آفریقای جنوبی که درحال حاضر درامریکا بسر میبرد وارد شهر آلبانی واقع در ایالت نیویورک شد. قریب پنجاه نفر با برگزاری تظاهراتی مخالفت خودرا به آپارتاید نشان دادند.

دواتوبوس ازیک منطقه ممنوعه درمحوطه پشت فرودگاه ۳٦ تن از اعضای تیم راگبی افریقای جنوبی را به یک مقصد نامعلوم منتقل کردند قرار بود تیم اسپرینگباکس امروز درمسابقه‌ای در آلبانی شرکت کند اما فرماندار ایالت نیویورک از بیم برگزاری تظاهرات دستور لغو این مسابقه راصادر کرد.

با اینحال اتحادیه راگبی شرق امریکا که یکی از ترتیب‌دهندگان مسابقات تیم اسپرینگ باکس درامریکاست علیه سوءاستفاده از قدرت به یک دادگاه فدرال شکایت کرد.

مخالفان آلمان سیاست آپارتاید درافریقای جنوبی تهدید کرده‌اند که در صورت برگزاری مسابقه تظاهرات‌عظیمی برپا خواهند کرد.

صعود به قله دماوند

یک هیئت کوهنوردی اصفهان بمدت ۵ روز به نقطه ۵٦۷۱ متری دماوند صعود نمودند و با موفقیت باصفهان بازگشتند.

اسامی کوهنوردان: کمال افیونی، حسین زکی زاده، محسن فرحناکیان، علاء غیاثی و احمد نصری اعلام شد.

همچنین در روز جمعه گذشته ۷ نفر از بانوان کوهنورد اصفهان موفق شدند به قله ۳۸۹۰ متری کرکس واقع در ۱۱۰ کیلومتری شمال غربی اصفهان صعود کنند این گروه با موفقیت باصفهان بازگشتند.

اخبار ورزشی شهرستانها

● اصفهان- درمسابقات تنیس جام انقلاب که در ورزشگاه انقلاب بصورت دوحذفی شروع شده این نتایج بدست آمد.
احمدرضا جمالیان با حسینعلی اخگر برنده جمالیان.
مرتضی میرفیانور با سعید هرندی برنده میرفیانور.
غلامرضا ریاضت با سعید بدیعی برنده غلامرضا ریاضت.
بهروز موتاقیان با خسروکسائی برنده خسروکسائی.

● رشت- مسابقات فوتبال جام شهدای شهرستان صومعه‌سرا که با شرکت شش تیم آغازشده بود پایان یافت که دراین رقابتها تیم جعفری مقام اول را کسب کرد و تیمهای پرسپولیس و مشتعل دوم و سوم شدند این گزارش حاکیست مسابقه پایانی این دیدارها باحضور نماینده امام و امام جمعه و نماینده شهرستان صومعه‌سرا درمجلس شورای اسلامی و عده کثیری ازعلاقمندان به فوتبال دراین شهرستان برگزارشد. هیچنین درمسابقات فوتبال نوجوانان شهرستان رشت که تحت عنوان جام آیت‌ا... طالقانی که زیرنظرجهاددانشگاهی و با شرکت دوازده تیم ازیگاه پیهای درورزشگاه تختی این شهرستان آغازشده درپایان این دوره ازمسابقات تیم شهید خسروبیات مقام اول و تیم شهیدشاپور صلاح کار و تیم شهیدنادرصفائی مقامهای‌دوم تا سوم این مسابقات را کسب کردند.

● سنقر- دریک دیدار دوستانه بسکتبال که بین تیمهای بسکتبال کنگاور و تیم سنقر درتالار ورزشی شهرستان سنقر انجام شد تیم بسکتبال کنگاور ٤۷ بر٤٤ برتیم سنقرغلبه کرد.

● ایلام- مسابقه‌های وزنه‌برداری قهرمانی آموزشگاههای استان ایلام پایان یافت و نفرات اول تاسوم اوزان مختلف بدین شرح معرفی شدند
٤٤کیلوگرم- همایون بسطامی ازایلام، ۲- جعفرخاتونی از ایلام، ۳- جمعه نوری ازچوار. ۵۲کیلوگرم- ۱- نعمت همتی ازچوار ۲- علی مرادیان ازچوار ۳- علی نجات‌امدی از ایلام. ۵٦کیلوگرم- ۱- عسگرکمری از ایلام- ۲- شهبازخسروانی از ایوان- ٦۰کیلوگرم- ۱- نیازهمایونفر از ایلام ۲- رمضان قیطاسی ازچوار، ۳- عبدالناصر رازی از ایلام. ٦۷کیلوگرم- ۱- حمیدمحمدی از ایوان، ۲- سیاوش مرادیان از چوار ۷۵کیلوگرم- ۱- محمودرشیدی مقدم از ایلام، ۲- حمیدغلامی از ایوان، ۳- جلال کتان از ایلام. ۸۲/۵کیلوگرم- ۱- عبداله عبدالهی از ایلام، ۲- علی رضاشمس‌الهی

● کرمان- در آخرین روز مسابقات بسکتبال قهرمانی منطقه جنوب ایران در تالار ورزشی تختی شهرستان کرمان دو دیدار انجام شد که در دیدار نخست تیم کرمان ۹٦ بر ٤٤ از سد تیم کهکیلویه و بویر احمد گذشت و اصفهان در آخرین دیدار ۸۳ بر ۵۳ تیم بسکتبال شیراز را مغلوب کرد. بدین ترتیب تیم اصفهان مقام اول مسابقه‌های منطقه جنوب ایران را کسب کرد و کرمان در جای دوم قرار گرفت و تیمهای شیراز و کهکیلویه مقامهای سوم و چهارم را تصاحب کردند بر اساس این گزارش تیمهای اصفهان و کرمان بعنوان قهرمانان منطقه جنوب ایران جهت شرکت در مسابقات بسکتبال قهرمانی ایران جام ۲۲ بهمن به تهران اعزام خواهند شد.

● مشهد- در ادامه مسابقات قهرمانی بسکتبال شرق ایران که در تالار ورزشی مهران شهرستان مشهد جریان دارد ها انجام شد تیم گیلان تیم سیستان و بلوچستان را با نتیجه ٦۰ بر ٤۵ شکست داد و تیم خراسان با نتیجه ۱۰۱ بر ۳٦ بر تیم سمنان غلبه کرد.
همچنین تیم مازندران با نتیجه ۸٦ بر ٤٦ تیم چهارمحال بختیاری را مغلوب کرد تیمهای گیلان مازندران و خراسان بدور یک چهارم نهایی این مسابقات راه یافتند.

● مبارکه- در دنباله مسابقات فوتبال جام دوستی که در شهرستان مبارکه بر گزار شده است این نتایج بدست آمد پیهام مبارکه با شریعتی زرین شهر ۳ بر یک بنفع پیام مبارکه قهنویه با عقاب فلاورجان ۸ بر صفر بنفع عقاب فلاورجان قند نقش جهان با ویزجه یک بر صفر بنفع ویزجه جنوب پولادشهر با ورنامخواست ۳ بر یک بنفع جنوب پولادشهر استقلال مبارکه با ویزجه ۳ بر صفر بنفع استقلال مبارکه امیدورنامخواست با خلیج فارس زرین شهر ٤ بر ۲ بنفع خلیج فارس زرین شهر نبرد مبارکه جنوب با پولادشهر ٤ بر یک بنفع نبرد مبارکه

● سرخس بمنظور برگزاری هرچه باشکوه تر هفته جنگ از سوی سپاه پاسداران انقلاب اسلامی شهرستان سرخس و باهمکاری تربیت بدنی این شهر یک رشته مسابقات دوخصواری در دو دسته نوجوانان و جوانان به مساحت ٦ کیلو متر برگزار شد در پایان این مسابقات از بین ۵۳ دوچرخصوار شرکت کننده در دسته نوجوانان احمد حسینی پسور ۲- غلامعلی گلاوی و ۳- اسماعیل زینعلی و در دسته جوانان که ٤۲ شرکت کننده داشت ۱- مهدی عبداله نژاد۲- اکبر آجری ۳- حسین بالیت بترتیب مقامهای اول تا سوم را در هر گروه بخود اختصاص دادند.

● اهواز در ادامه مسابقه‌های فوتبال قهرمانی باشگاههای شهرستان شوشتر چند دیدار انجام شد و این نتایج بدست آمد استقلال شش بر صفر دارائی را شکست داد و تیم مهاجرین سه بر هیچ از سد تیم افسر گذشت همچنین تیم پاس بندر امام خمینی در جریان دیدارهای قهرمانی این شهر با حساب دو بر صفر استقلال را مغلوب کرد و جم یازده بر صفر بر تیم کمرک پیروز شد

● تبریز در مسابقه‌های والیبال قهرمانی استان آذربایجان شرقی با شرکت ده شهرستان و پنج بخش در تالار ورزشی تختی شهرستان تبریز با دو دیدار پایان یافت. در دیدار اول تیم های والیبال تبریز و مرند روبرو شدند و تیم تبریز با نتیجه سه بر یک به پیروزی رسید.
دیدار دوم را تیم های مراغه و اهر برگزار کردند که در پایان تیم مراغه توانست سه بر یک از سد تیم اهر بگذرد. بدین ترتیب بدون احتساب تیم تبریز تیمهای والیبال شهرستانهای مرند و مراغه و اهر به ترتیب م

رئیس مجلس شورای اسلامی:

نمایندگی ایران بزودی در مالزی دائر خواهد

حجت‌الاسلام و المسلمین هاشمی رفسنجانی رئیس مجلس شورای اسلامی در سومین و آخرین روز اقامت خود در مالزی در یک مصاحبه مطبوعاتی شرکت کرد و به سئوالات گوناگون خبرنگاران رسانه‌های گروهی پاسخ گفت. به گزارش خبرنگار خبرگزاری پارس رئیس مجلس شورای اسلامی در پاسخ این سئوال که قبل از آمدن به مالزی از چه کشورهایی بازدید کردید واز چه کشورهایی در نظر دارید بازدید کنید؟ گفت: من فقط از کشور کره شمالی بازدید کردم و کشور شما دومین کشور است واز اینجا به تهران باز می‌گردم.

رئیس مجلس شورای اسلامی در تشریح هدف این سفر گفت: ما بعد از استقرار آرمانهای جمهوری اسلامی در ایران تصمیم گرفتیم که روابطمان را با کشورهای جهان بطور معقول گسترش بدهیم و حق تقدم را به کشورهای اسلامی و غیر متعهد دادیم و مالزی از کشورهایی است که میتوانیم با هم روابط زیاد داشته باشیم البته ما هیاتهایی نیز قبلا به اینجا فرستاده بودیم و با مذاکراتی که در این سفر با مقامات این کشور انجام دادیم و در آینده هیاتهای متخصص از دو کشور این روابط را تنظیم خواهند کرد.

خبرنگار پرسید، چرا برای این سفر جمهوری دموکراتیک خلق کره را انتخاب کردید؟ آقای هاشمی رفسنجانی در پاسخ گفت: این کشور از اولین کشورهایی بود که بعد از انقلاب اسلامی ایران موضع خوبی نسبت به انقلاب ما گرفت و مخصوصا در جنگ تحمیلی عراق علیه ایران بهترین موضع را داشت و ما در رابطه با این جنگ از کره شمالی خیلی راضی هستیم. می‌دانید ما بسیاری از امکانات را که قبلا از آمریکا و دیگر منابع می‌گرفتیم در حال حاضر نمی‌گیریم. مقامات کره شمالی از دو سال قبل از ما دعوت کرده بودند و این دعوت تکرار شد و بالاخره هم برای قبول دعوتشان وهم از جهت حسن برخوردشان و بالاخره بخاطر بازدید از یک کشور کمونیستی و مطالعه نظام و وضع مردم ان کشور به کره شمالی سفر کردیم.

رئیس مجلس شورای اسلامی در پاسخ این سئوال که آیا هیئت نمایندگی ایران در کنفرانس کشورهای غیر متعهد در بغداد شرکت خواهد کرد گفت: ما در هر کنفرانسی که در بغداد تشکیل شود تا رژیم صدام در عراق هست شرکت نخواهیم کرد. ما صدام را عامل یک جنگ تحمیلی می‌بینیم که دهها هزار نفر از مسلمانان دو کشور را نابود کرده و بسیاری از نیروهای نظامی دو کشور مسلمان را که باید علیه اسرائیل بکار بروند بلعیده و هنوز هم این تجاوز ادامه دارد و تا یک رژیم مطلوب مردم در عراق روی کار نیاید ما در کنفرانسهای بغداد شرکت نخواهیم کرد.

خبرنگاری پرسید: چون شما در کنفرانس بغداد شرکت نمی‌کنید آیا میتوان حدس زد که علت سفر شما به مالزی اینست که مالزی نمایندگی یا وکالت شما را در این کنفرانس داشته باشد.

آقای رفسنجانی در پاسخ گفت... البته من چنین قصدی نداشتم که وکالتی به برادران مالزیائی بدهم اما اگر آنها با توجه به عدالت و انصاف از منافع و موضع ما به حق در این کنفرانس دفاع کنند ما خیلی ممنون می‌شویم.

رئیس مجلس شورای اسلامی در جواب این سئوال که نظرتان راجع به اسلامی کردن مالزیا چیست گفت: من بعلت فرصت کم نتوانستم بطور کامل با واقعیتهایی که در این کشور هست آشنا شوم البته مسئولان مالزی تلاش می‌کنند و خواستشان این است که هر چه بیشتر کشور را به اسلام نزدیک‌تر کنند و مخصوصا در کالج تربیت معلم اسلامی که امروز از آن بازدید کردم این تلاش و خواست را بطور وضوح دیدم و مخصوصا نظر نخست وزیر شما اینست که حتی‌الامکان مالزی را به اسلام نزدیک بکنند در مرکز کامپیوتر نیز بما توضیح دادند که روند اقتصادی کشور شما بطرف کاستن از درآمد پول دارها و اضافه کردن بر درآمد فقرا و مستضعفین میرود.

من این روند را روندی کاملا اسلامی می‌دانم. با این روند و حرکت دست تجاوز استعمار واستثمار را کوتاه سازید و حقوق مستضعفان را بگیرید و این کانال عمیق تبعیض را در کشورتان پر کنید و روح اسلام را در این کشور بدست آورید.

خبرنگار دیگری پرسید، چون ایران با ابرقدرتها قطع رابطه کرده است. وطبیعتاً مقداری نیازمندی دارد که دیگر از آن طریق تامین نمی‌شود در این زمینه مالزی چه نقشی میتواند داشته باشد؟

آقای هاشمی رفسنجانی در پاسخ گفت ملت ما غیر از امریکا هنوز با ابرقدرتها قطع رابطه نکرده است. ما با دیگر کشورها رابطه داریم و اینطور نیست که همه منابعی را که در آن کشورها داشتیم قطع کرده باشیم سیاست ما این است که بجای کشورهایی که مطامع استعماری دارند مانند امریکا- شوروی- انگلیس- فرانسه و آلمان غربی حتی الامکان روابط خود را با کشورهای کوچکتر و دردرجه اول با کشورهای اسلامی برقرار سازیم. با مالزی نیز در بسیاری از موارد مخصوصاً در مورد صنعت نفت، کائوچو و لاستیک و مبادلات اقتصادی میتوانیم همکاری داشته باشیم.

سئوال شد چه وقت گروههای تخصصی شروع بکار خواهند کرد؟

آقای هاشمی رفسنجانی گفت: میدانید که ما در مالزی سفارت نداشتیم بلافاصله پس از بازگشت من به ایران نمایندگی سیاسی ما در اینجا دائر خواهد شد و پس از بررسی های لازم از سوی وزارت خانه‌های بازرگانی- امور اقتصادی و کشاورزی هیئتهائی عازم دو کشور خواهد شد.

استاندار تهران دریک مصاحبهٔ مطبوعاتی:

به جای کوپن، ازدفترچه‌های سهمیه خواربار استفاده می‌شود

این دفترچه برای سهمیه بندی ۲۲ نوع کالا تنظیم شده است

سرویس خبری- مهندس محمود صانعی‌پور استاندار تهران عصر دیروز دریک مصاحبه مطبوعاتی و رادیو تلویزیونی شرکت کرد و به سئوالات خبرنگاران پیرامون مسئله سهمیه‌بندی ارزاق عمومی و انتخابات پاسخ گفت. وی دراین مصاحبه اعلام کرد که بزودی به جای کوپن از دفترچه‌های سهمیه خانوار که برای ۲۲ نوع کالا تنظیم شده است استفاده خواهد شد.

استاندار تهران درابتدا ضمن برشمردن مشکلاتی که کوپن سهمیه‌بندی ارزاق عمومی بخصوص درسطح بانکها ایجاد کرده است. اظهار داشت: اصولاً کوپن با فرهنگ اسلامی ما هماهنگی ندارد و ما دراین رابطه با اعتراضاتی روبرو بودیم همچنین یکی از مشکلات اصلی ما دراین رابطه، مشکل توزیع کوپنها از طریق بانکها وهجوم مردم درموقع توزیع بود که این امر باعث کندی کار بانکها دررابطه با مسائل پولی کشور شده بود.

یکی دیگر ازمشکلات ما دررابطه با کوپن سهمیه‌بندی سوءاستفاده و جعل کوپن‌ها بود که نمونه آن بارها دیده شد.

وی آنگاه درمورد طرح جدید ستاد بسیج اقتصادی و استانداری افزود: طبق بررسیها تحقیقاتی که از سوی ستاد بسیج اقتصادی انجام شده تصمیم بر ین گرفته شد فعلاً درتهران به جای کوپن، از دفترچه‌های سهمیه خانوار استفاده شود که این دفترچه‌ها برای ۲۲ نوع کالا تنظیم شده است که ۵ نوع ازکالای آن یعنی قند و شکر، روغن‌نباتی، صابون، پودر لباسشوئی و نفت قبلاً ازطریق کوپن توزیع می‌شد. و همچنین دراین دفترچه جدولی برای گوشت گرم و سرد، گوشت گاو، مرغ، ماهی و تخم‌مرغ درنظر گرفته نشده است که روی هم ۱۱ نوع کالا را در بر می‌گیرد و بقیه جدول خالی است تابه مرور زمان موادی که بیشتر مورد استفاده قرار می‌گیرد و کمبود یا احتکاری در بازار دیده می‌شود درجداول خالی جایگزین شود.

مهندس صانعی‌پور درمورد طریقهٔ توزیع این دفترچه‌ها گفت: ما برای اینکه باز مانند گذشته مسئولیت توزیع را به بانکها واگذار نکنیم

ستاد بسیج اقتصادی کشور تصمیم گرفت این دفترچه‌ها را از طریق شوراهای اسلامی محلات بین مردم توزیع کند بدین ترتیب که در هرمحله‌ای، شورائی از معتمدین محل درمساجد تشکیل شود و کار نظارت وتوزیع این دفترچه‌ها را بین مردم به عهده بگیرد. این شورا ضمن اینکه تعداد خانواده‌های مصرف کننده را مشخص می‌کند نظارت بر عاملین فروش این کالاها را خواهد داشت و همچنین مسئولیت توزیع عادلانه کالا بین عاملین فروش را نیز خواهد داشت.

وی درمورد علل توزیع دفترچه‌های مزبور از طریق شورای اسلامی محلات گفت: این کار باعث خواهد شد که در هرمحله و درنتیجه در شهر تهران تعداد خانواده‌های مصرف کننده و عاملین فروش مشخص شود و درنتیجه ما آمار مصرف را به طور حقیقی پیدا می‌کنیم و همچنین باعث خواهد شد که سیاست بازرگانی خارجی بر اساس نیاز واقعی استوار شود.

وی در مورد نحوی اجرای این طرح در شوراهای اسلامی محلات گفت: پس از تشکیل شورا، شوراها موظف خواهند بود که لیستی از تعداد خانوارهای محل خود تهیه کنند و به ازای هردفترچه مبلغ صدریال را به شمارهٔ حساب ۳۹۲٤۱۰٦ بانک تجارت شعبه خیابان میرعماد واریز کنند تا توزیع دفترچه‌ها آغاز شود همچنین شماره تلفن ۸۲۷۷۱۳ درتمام طول روز آماده پاسخگوئی به مشکلات این شوراها خواهند بود. استاندار تهران آنگاه خطاب به روحانیون وائمه جماعات گفت: درهمینجا از برادران روحانی و ائمه جماعات خواهش می‌کنم دراین امر مهم اساسی ما را یاری بدهند. واز اختلاف نظر و آراء مختلف اجتناب کنند چرا که هرقدر کار تشکیل این شوراها به درازا بکشد درامر توزیع عادلانه کالا خللی وارد خواهند شد.

مهندس صانعی‌پور درمورد انتخابات مجلس شورای اسلامی گفت:

برای انتخابات مجلس شورای‌اسلامی بیش از ٤۰ نفر نام‌نویسی کردند که از این عده ۳۲ پرونده تکمیل بود. که برای رسیدگی به شورای نگهبان ارجاع شد.

وی در مورد انتخابات هموطنان کلیمی گفت:

برای انتخابات هموطنان کلیمی ٤ نفر نام‌نویسی کردند که این عده از هموطنان ما می‌توانند درروز ۱۰ مهر در ۹ صندوق اخذ رأی به نماینده خود رای دهند.

استاندار تهران درمورد انتخابات گذشته گفت: استقبال امت شهیدپرورمان از انتخابات گذشته واقعاً بی نظیر بود وی افزود یکی از شایعاتی که ضدانقلابیون براه انداخته بودند، اینبود که علت رای بسیار بالای انتخابات ریاست جمهوری گذشته که منجر به انتخابات برادر شهیدمان آقای رجایی شد این بود که شرکت درانتخابات برای افراد ۱۵ساله نیز آزاد بود.

درحالیکه با آماری که ماگرفته‌ایم.

تنها ۵٪ ازآراء متعلق به این گروه بوده است که باتوجه به اینکه درانتخابات گذشته شهید رجایی ۱۳ میلیون رای آورده است، این میزان رای ۹٪ بیشتر ازرای بنی‌صدر یعنی ۱۱ میلیون است که‌باز هم اگر ۵٪ افراد ۱۵ ساله را از این رقم کم کنیم ٤٪ افزایش داشته است.

درسومین روزهفته بزرگداشت جنگ تحمیلی

سمینارمشترک روحانیون اهل تسنن و تشیع آذربایجانغربی آغازبکارکرد

ارومیه- ستاد سالگرد هفته جنگ تحمیلی درسومین روزهفته جنگ و بدنبال پاکسازی روستاهای خوی، سلماس، ارومیه و اشنویه بامداد دیروز سمینار مشترک و وحدت‌آفرین روحانیون اهل تسنن و تشیع آذربایجان غربی با تلاوت آیاتی ازکلام...مجید درشهرستان ارومیه آغازبکارکرد. بگزارش خبرگزاری پارس دراین سمینار که با حضور آقای مهندس اصغر ابراهیمی استاندار آذربایجان غربی سرهنگ صیادشیرازی فرمانده ستادعملیات شمال غرب کشور، فرماندهان ژاندارمری، سپاه پاسداران و شهربانی تشکیل شد. نخست حجت‌الاسلام قریشی یکی از روحانیون مبارزارومیه پیرامون اهمیت تشکیل این سمینارد‌رهفته جنگ سخن گفت و سپس مهندس ابراهیمی استاندار آذربایجان غربی درسخنان مشروحی با اشاره به توطئه‌های ضدانقلاب داخلی و خارجی برای ایجاد تفرقه بین مسلمین وظیفه خطیر روحانیت اسلام را درایجاد وحدت و هماهنگی و ارشاد مسلمانان برشمرد و برنامه‌های بازسازی در روستاها و مناطق کردنشین را تشریح کرد. وی از روحانیون منطقه خواست برای برگزاری هرچه باشکوهتر انتخابات ریاست جمهوری و شرکت فعالانه مردم دراین انتخابات کوشش کنند. درجلسه پیش‌ازظهر این سمینار ملاقاضی محمد خضری امام جمعه اشنویه ازاقشارمردم خواست که دیگرکلمه تسنن و تشیع را بکارنبرند بلکه کلمه اسلام را جایگزین آن سازند. وی دربخشی دیگر از سخنان ازعلمای اسلام خواهش کرد که برای از بین بردن هرنوع اختلاف احتمالی مسائل نژادی، مذهبی رامطرح نکنند و براساس قرآن کریم حکومت اسلامی را برقرارسازند.

براساس همین گزارش این سمینار که بمدت دو روزادامه می‌یابد چگونگی ایجاد هرچه بیشتر وحدت و هماهنگی بین روحانیون اسلام جهت رفاه مسلمین، مشکلات روحانیون منطقه بازسازی مناطق پاکسازی شده و گسترش فعالیتهای اجتماعی و سیاسی درمنطقه مورد بررسی قرارمیگیرد و فرماندهان نظامی و انتظامی سخنرانی خواهندکرد.

جنگ و صهیونیسم ...

بقیه از صفحه اول

فاش گردید

موضع قاطع ایران درقبال اسرائیل پنهانکاری صهیونیست‌ها را درهمکاری با صدام رسوا ساخت و آنان را به بازی دیگری برای وارونه جلوه دادن انقلاب ایران کشاند. خبرگزاریهای صهیونیستی ایران رابه همکاری نظامی با رژیم اشغالگر قدس متهم کردند و هواپیمای آرژانتینی وحرفهای بی ربط دیگری رامستمسک این تبلیغات واهی قراردادند تا شاید راه انقلاب اسلامی ایران رااز راه مسلمانان کشورهای دیگر جدا سازند که این تبلیغات رادرخیزشی که امروز درکشورهای عربی برعلیه صهیونیستها وبه شیوه انقلاب اسلامی ایران بوجود آمده است، میتوان دید. امروز رژیم اشغالگر قدس دوآستانه دومین شکست بزرگ خود یعنی پیروزی انقلاب اسلامی عراق قراردارد که شکست‌های مفتضحانه ارتش مزدور صدام هرروز آنرا نزدیکتر می کند.

صهیونیستها بخوبی واقفند که با پیروزی انقلاب عراق، گام بزرگی درجهت حذف اسرائیل از نقشه سیاسی جهان برداشته می شود. آنها پس از شاه دومین متحد خاورمیانه‌ای امپریالیسم. صدام رانزدیک است که ازدست بدهند و گفته امامان که فرموده‌اند«اسرائیل باید ازبین برود» دور نیست که تحقق یابد.

اطلاعیه ستاد برگزاری راه‌پیمائی آغاز سال تحصیلی

بسمه تعالی:

«سیل خروشان خلق با اتحاد و اتکال بخدای بزرگ هر کمبودی را جبران خواهد کرد»

امام خمینی

امت همیشه در سنگر، رزمندگان مستعلم و دانش‌آموزان:

خواهران و برادران.

سال نوین تحصیلی را در طلوع فجر سومین مرحله عظیم انقلاب اسلامی در شرایطی آغاز میکنیم که به یمن و برکت خون بهترین فرزندانمان سقوط و انهدام نهائی ضدانقلاب داخلی نزدیک و تهاجم نظامی استکبار جهانی بدست مزدوران جانیش صدام بعثی درحال فروریختن و درهمشکستن است.

پیام خونبار شهیدانمان، فلاح امت و نجات مستضعفین جهان درنور اسلام و هدایت پیامبرگونه امامان است.

ای وارثان رسولان، ای امت امام، برخیزید و در استمرار انقلاب اسلامی و با وحدتی پولادین و فریادهای، الله‌اکبر، مرگ بر آمریکا، رسالت جهانی (نه شرقی، نه غربی، جمهوری اسلامی) را همچون خورشیدی در ظلمات کفر و شرک جهانی برافروزید.

بفرمان امامان که حضور همیشگی امت را درصحنه ضامن پیروزی انقلاب میدانند و با لبیک بامر آیتا.... منتظری که امت را به برگزاری راه‌پیمائی بسوی میعادگاههای نماز جمعه فراخواندند، همراه امت شهیدپرور و همیشه درصحنه و معلمان و دانش‌آموزان انقلابی در راه‌پیمائی نخستین روز بازگشائی مدارس با فریادهای مرگ برآمریکا، نه شرقی، نه غربی جمهوری اسلامی شرکت خواهیم نمود.

شروع برنامه در میعادگاه نماز جمعه دانشگاه تهران ساعت ۱۰/۵ چهارشنبه اول مهرماه

حرکت از مسیرهای هشت‌گانه ساعت هشت و ٤۵ دقیقه

ستاد برگزاری راه‌پیمائی بمناسبت بازگشائی مدارس.

کمک به زلزله زدگان

ساری- در نخستین روز هفته جنگ و در ادامه کمکهای ایثار گرانه مردم مسلمان و انقلابی مازندران از سوی اهالی متعهد ساری و حومه مقدار ۳هزار و ۲۵۰کیلو گرم برنج از طریق ستاد بسیج کمک رسانی بوسیله یک کامیون به مناطق زلزله زده کرمان ارسال شد.

بیانیهٔ سازمان مجاهدین انقلاب اسلامی بمناسبت «هفته جنگ»

از سوی سازمان مجاهدین انقلاب اسلامی درارابطه با«هفته جنگ» اطلاعیه‌ای انتشار یافت. هر قسمتی از این اطلاعیه آمده است:

جمهوری اسلامی درشرایطی به این جنگ شرافتمندانه ادامه می دهد که از یکسوی گروهی دیگر از عناصر ابرقدرتها به بهانهٔ خود مختاری به جنگ با ملت برخاسته اند ومقداری از نیروهای اسلام را مشغول نموده‌اند. در همین حال«ستون پنجم» دشمن با استفاده از عوامل نفوذی‌اش، دست به ترور چند نفر از عزیزترین شخصیتهای جمهوری اسلامی زده و هرکجا می تواند ضربات خودراولو باآتش زدن طفل سه ساله، اتوبوس شرکت واحد و یا مغازه مردم حزب‌الهی وارد می کند. در همین حال کارشکنی سلطه‌گران نیز از بعد اقتصادی ادامه دارد. کشورهای مرتجع ووابسته به دستوار‌بابانشان آنچنان برصدورنفت خود افزوده‌اند که مقداری نفت برروی دریاها سرگردان است ونیازی به نفت ما که حاضر نیستیم ارزان هم بفروشیم نیست‌ادر مجموع اینچنین شرایطی است که جنگ راسازش ناپذیر واستوارادامه می دهیم وبراستی این خود معجزه‌ای دیگر از جمهوری اسلامی است ونشانگر ثبات بی اندازه و توانائی خیره کنندهٔ آن است.

پشتیبانی وخروش یکپارچه و حمایت جانی ومالی ملت از جبهه‌ها بویژه دراین شرایط ودراین مرحله حساس از اهمیت وضرورت خاصی برخورداراست.

درقسمت دیگری ازاین اطلاعیه آمده است:

ما اینجا برسرآن نیستیم که تمامی نکات مربوط به جنگ واز جمله نعمات جنگ وبرکات بسیار آنرابر شماریم، ولی براستی درادامهٔ همان لطف الهی، حتی در جنگهای تحمیلی نیز:«برکات» و پی آمدهای ارزشمندی برای انقلاب اسلامی نهفته است. همانطورکه برخلاف خواست تروریستها- اعمال وحشیانه آنان نیز به انجام بیشتر جمهوری اسلامی می انجامد. نعمات رابباید طی جزوات مفصل بررسی کرد.

دراینجا تنها اشاره می کنیم که: صدور گسترش هرچه سریعتر انقلاب اسلامی به عراق ودیگر کشورهای منطقه افشاشدن هرچه بیشتر چهره‌های سردمداران مرتجع و وابسته برخی کشورها انجام و آزمایش وتزکیه ارتش، آمادگی هرچه بیشتر واساسی‌تر سپاه پاسداران زنده نگهداشتن روحیهٔ انقلابی شهادت طلبی، همکاری وخروش ملت مسلمان، آبدیده شدن دولت و ملت دربرابر سخت‌ترین ناملایمان و...همه و همه ازپی آمدهای پرارج همین جنگ بوده است که تاکنون حاصل شده است.

براستی ماراشایستگی وتوانائی آن نیست که از آن روحهای متعالی که درجبهه و چه درپشت جبهه افتخار اسلام هستند قدردانی کنیم خداوند جزای آنان را آنچنان که خود، شایسته است خواهد داد.

فقط تذکر مابه آن کسانی که بهر دلیل فارغ از جنگ زیسته‌اند ولذت وشکوه فداکاری راهیچ درک نکرده‌اند بخود آیند وباوردارند که‌و خداوند انسان رابه بیهودگی وبازی نیافریده است خود را به دریای تمام ناشدنی ملت بزنند وهمراه آن ازآلودگیها وحقارتها وخود خواهیها وخردبینی‌ها وخواست های پوچ ومبتذل رهائی یابند.

هفته جنگ، هفته استقامت دربرابر تجاوز است.هفته بزرگداشت شهیدان و مجاهدان وانصارا... است... همه با هم این هفته رانیز هرچه خروشانتر بداریم وهرچه بیشتر حرمت بنهیم. باشد که این هفته ارجمند آغازموثری برادامه پرشکوه انقلاب اسلامی وپیروزیهای پیاپی باشد. انشاء.

شعارها:

محصلین ایران فدائی امامند- درراه حفظ اسلام درسنگر قیامند

فرهنگ استعماری نابود باید گردد- آموزش اسلامی ایجاد بایدگردد

دادستان، دادستان، منافق مسلح اعدام باید گردد

دادستان، دادستان حدود شرع اسلام اجرا باید گردد.

پیکاری ومنافق منفور ملت ماست- مخالف دین ما دشمن امت ماست

مدرسه سنگرماست- خمینی رهبر ماست

منافق محارب ازسنگر مدارس اخراج باید گردد.

رزمندگان اسلام بجنگید، بجنگید- ای یاوران قرآن بجنگید، بجنگید.

انقلاب فرهنگی انجام باید گردد- پاکسازی مدارس اقدام باید گردد.

درس بخوان محصل امید رهبر توئی- درس بده معلم حافظ سنگر توئی

مدارس سنگر است الله اکبر- خمینی رهبر است الله اکبر.

محصل، معلم بیعت با خمینی نبرد با امریکا- محصل، معلم میعاد با شهیدان نبرد با امریکا

خواسته هرمحصل مسلمان- اعدام هرمنافق محارب

پیروی از راه شهیدان کنیم- مدرسه راسنگر قرآن کنیم

محصلان باخون خود نوشتند: استقلال، آزادی، جمهوری اسلامی

دشمن مگر بیند بخواب- ازبین برد این انقلاب

برادر محصل،آگاهی، آزادی- درسنگر انقلاب بیداری، بیداری

ازخاکمان میروید، سرود یا خمینی- این انقلاب ماشد، یک نهضت حسینی

مردم ماموافق - با اعدام منافق

منافق منافق راه تودرتباهی است- این اتحاد وجنبش یک نعمت الهی است.

ای مصری ای عراقی برای حکم قرآن بجنگ تا رهائی

ستاد برگزاری راهپیمائی بمناسبت بازگشائی مدارس

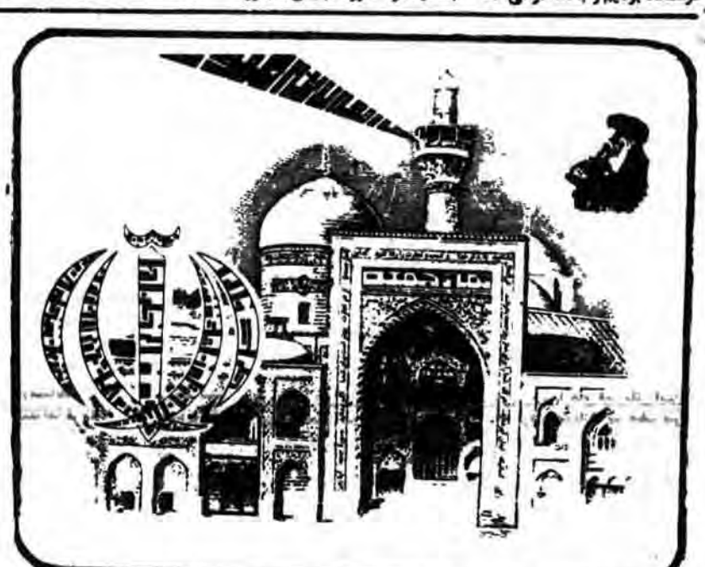

جمعه ۲۷شهریورماه ۱۳۶۰ - ۱۹ذیقعده

حجت‌الاسلام احسانبخش امام جمعه رشت:

●جنگی که به ملت ما تحمیل شد- به امت ما شرف و عظمت بخشید و به ارتش ما این فرصت را داد تا اهداف اسلامی خود را نشان دهد و آرزوی دشمن را که خواستار تفرقه و پیدایش خلل در انسجام و اتحاد ملت بود خنثی سازد.

●●نماز جمعه رشت در مسجد مهدی برگزار شد

●●قبل از خطبه‌های نماز جمعه رشت برادر سامی فرمانده سپاه پاسداران انقلاب اسلامی گیلان ضمن اشاره به جنگ تحمیلی عراق علیه ایران و گذشت یکسال از این توطئه گفت: شروع جنگ تحمیلی سبب متعالی‌تر شدن رشد انسانی امت مسلمان ایران شد تا با شناخت بیشتر از مکتب و معیارهای اسلامی خود- اهداف انقلاب را به سرمنزل مقصود برساند.

حجت‌الاسلام ایزدی امام جمعه نجف آباد اصفهان:

● آنچه امروز مورد بحث در تمامی محافل سیاسی و غیرسیاسی جوامع انقلابی و یا در حال انقلاب میباشد مسئله امنیت است و واژه امنیت از جانب قانون‌گذاران الهی مقدس‌ترین است و دشمنان خدا و انبیاء هم این واژه را بکار میبرند اما تفاوت بسیاری است در طرز تلقی و هدف و برداشت از واژه امنیت.

● فردی دیکتاتور مانند فرعون محرومین را استثمار کرده بود، فقر فرهنگی فقر مادی و معنوی در جامعه حاکم بود وعده‌ای معدود تمامی امکانات رفاهی را در اختیار داشتند و توده عظیم مردم فاقد همه چیز بودند اما فشار چنان حاکم بود که کسی جرئت اعتراض را نداشت فرعون جبار نام این سکوت را امنیت میگذارد، موسی پیامبر خدا بفرمان پروردگار مردم را برعلیه نظام حاکم به قیام میخواند تا در تمامیت امر آزادی انسان از اسارت و تنها پرستش خدا اصالت و ارزش انسان حاکم شود و فرعون عمل موسی را ضدامنیت جامعه معرفی میکند در قرن بیستم نیز همین مسئله ابتدای مردم است.

● استکبار جهانی سرطانی بنام اسرائیل اشغالگر را در خاورمیانه بجان محرومیان میاندازد و عجب اینکه خانهها را بر سر مردم فرو میریزد و نام این عمل را جنگ برای ایجاد امنیت میگذارد از طرف دیگر صدام خائن خانهها را ویران و بیمارستانها و مساجد را خراب میکند و در تبلیغات خویش این جنایات را بنام ایجاد امنیت معرفی میکند و اخیرا انورسادات فرعون مصر در همپرسی میگوید آیا شما مخالف حفظ امنیت هستید من میگویم اگر انقلاب مذهبی شود و حکومتی مانند جمهوری اسلامی ایران حاکم شود امنیت مصر بهم میخورد پس افرادی که بزندانهامیروند و روزنامه‌هائی که تعطیل میشود و حمله‌هائی که به نماز جمعه میشود برای حفظ امنیت است. این نوع امنیت فرعون را باید بدنیا معرفی کرد تا علت جنگهای انبیاء را دانست و علت جنایات جباران را نیز فهماند.

● در هفته جنگ ملت ما به جهان ثابت میکند که برای بدست آوردن شرافت انسان خواهیم جنگید تا قانون خدا حاکم شود و اگر برای ریشه‌کنی فساد تا آخرین نفر هم کشته شویم عین امنیت است

●● در پایان نماز جمعه نجف آباد پیکر پاک برادر شهید رحیمی از مسجد جامع بسوی روستای حاجی آباد تشییع گردید و در زادگاهش بخاک سپرده شد.

● نماز جمعه نجف آباد اصفهان در مسجد جامع این شهر اقامه شد

آیت ا... طاهری امام جمعه اصفهان:

● امشب (شب اول هفته جنگ) همه ما به پشت بامها میرویم تا ندای الله اکبر سردهیم چون رعب و وحشت اسلام در دل جهانخواران افتاده است

●جنگ صدام جنگ با خدا و اسلام است و اینان میخواهند ریشه اسلام را از جا بکنند.

●امام جمعه اصفهان در ادامه سخنان خود ضمن تجلیل ار آیت الله مدنی امام جمعه و نماینده امام در تبریز در زمینه سیاست خلاقی وی سخن گفت امام جمعه اصفهان در ادامه رئیس از مردم خواست که در روز دهم مهر ماه بمنظور انتخاب طول عمر خود بسوی صندوقهای رای بروند در پایان ضمن آرزوی جبهه‌های نبرد برای رهبر کبیر انقلاب و پیروزی رزمندگان در پس از پایان نماز جمعه کارگران و کشاورزان تجلیل بعمل آورد. پلیس مصطفی کیانی - حسن امینی- ابراهیم حق شناس و علیرضا [illegible] و جمشید اسدی بردوش سیل خروشان نمازگزاران [illegible] آیین ویژه‌ای تا ستان شهدای اصفهان تشییع شد.

●● سخنران قبل از خطبه‌های نماز جمعه اصفهان حجت الاسلام حاج شیخ صادق صالحی سیف آبادی بود که طی سخنان خود اظهار داشت عظمت و شکوه اسلام در این است که ما هرچه قاطعانه تربجنگ علیه باطل ادامه دهیم چون سقوط صدام نزدیک است.

امام جمعه سنندج درخطبه‌های نمازجمعه جنایات صدام خائن رابرشمرد:

سنندج- آئین وحدت بخش نمازجمعه سنندج به امامت ملاسیدمحمدامین حسنی امام جمعه سنندج درمسجد جامع این شهربرگزار شد و امام جمعه طی سخنانی ضمن تشریح جنایات صدام و شکستهای مفتضحانه لشکریان کفردومصاف بارزمدگان اسلام ازپیروزیهای جان برکفان دلاور اسلام درجبهه‌های جنگ و مبارزه باضدانقلابیون داخلی تجلیل کرد بگزارش رسیده وی همچنین به بررسی تاریخ غزوات پیغمبراسلام باکفارومنافقین پرداخت و ازخدمات وزحمات سرهنگ صیادشیرازی فرمانده عملیات شمال غرب کشورقدردانی کرد. این گزارش حاکیست در این آئین یکی از برادران عضو روابط عمومی سپاه پاسداران سنندج نیز پیرامون نحوه شرکت همه جانبه اقشارمختلف مردم درهفته سالگردجنگ سخن گفت و به تشریح فداکاریها و جانبازیهای دلاوران رزمنده اسلام درروباروئی باکفاربعثی پرداخت براساس گزارشهائی رسیده ازشهرها و بخشهای کردستان حاکیست که ائمه جمعه جماعت مساجد شهرهای کردستان درخطبه‌های نمازطی سخنانی به بیان خیانتهای صدام و تجاوز او به خاک کشورمان و چگونگی مبارزات قاطعانه دلاوران جان برکف اسلام باکفار بعثی پرداختند و جنایتهای ابرقدرتها و وابستگان آنها رادررابطه باانقلاب اسلامی را به شدت محکوم نمودند

ایتا... نوری امام جمعه همدان:

● شهید آیتا... مدنی همچون جد بزرگوارش علی (ع) در محراب‌عبادت به درجه شهادت نائل آمد این سعادتی است که نصیب هرکس نمی‌شود مرگ در رختخواب برای سیدالعلما مدنی ننگ بود.

● آیتا... مدنی در زمانی به شهادت میرسد که انقلاب نوپای ما احتیاج به تقویت و احتیاج به خون دارد تا پیشرفت نماید این خونها بنیان انقلاب رامحکم می‌کنند

● آیتا... مدنی که شهید شد ولی ما باید در فکر باشیم خون، فکر و سرمایه‌هایمان را در راه پیشبرد انقلاب اسلامیمان صرف کنیم و شما ای مردم بدانید که مرگ پایان نیست بلکه یک آغاز است به خصوص اگر در راه خدا باشد.

● ای منافقین بدانید که شهادت آیتا... مدنی شما را بیشتر رسوا کرد و ملت ما ماهیت کثیف شما را بهتر شناخت.

● انقلاب اگر بدون مشکل و درگیری باشد اصلاً انقلاب نیست اگر جامعه‌ای راحت‌طلب باشد و مردم تحمل مشکلات را نداشته باشند اصلاً نباید انقلاب بکنند ما باید انقلابات دنیا را بررسی کنیم.

●ای مردم قدر انقلابتان را بدانید، مستضعفان جهان انقلاب شما را می‌شناسند و به انقلاب شما علاقه دارند.

اسدآباد همدان:

● نماز جمعه این هفته در اسدآباد به امامت حجت‌الاسلام حمزه‌ای امام جمعه اسدآباد برگزارگردید.

●● سخنران قبل از خطبه‌های نماز جمعه این هفته همدان حجت‌الاسلام محمودی گلپایگانی یکی از فضلای حوزه علمیه قم بود که پیرامون ابتکارات و حرکات معجزه‌آسای رزم‌آوران اسلام سخنرانی کرد وی در قسمتی از سخنان خود ضمن ستودن شجاعتهای این رزم‌آوران اسلام گفت. هم‌اکنون که من با شما صحبت می‌کنم تعدادی از وسایل یدکی ابزارآلات جنگی از سوزن توپ گرفته تا وسائل دیگر بدست صنعتکاران مسلمان و متعهد به اسلام و انقلاب ساخته می‌شود و این برای ما خوشحال کننده است.

حجت الاسلام عبدالله محمدی امام جمعه ایلام:

●ملت قهرمان ایران در طول یکسال جنگ چنان شهامت و فداکاری از خود نشان داد که امروز صدام مانند یک ماهی در شبکه رزمندگان اسلام افتاده است برای او راه نجاتی نیست و این جنگ تا سقوط کامل رژیم بعثی ادامه دارد.

●●نماز جمعهٔ ایلام در مسجد جامع ایلام برگزار شد.

ایتا... قاضی امام جمعه دزفول:

ما باید با این شعار خود یعنی الله اکبر استقامت کنیم.

●● امام جمعه دزفول در خطبه دوم ضمن محکوم نمودن نماینده عراق بریاست مجمع عمومی سازمان ملل متحد- خطاب به ملتهای بپاخاسته عرب بویژه ملت مصر خواست هرچه زودتر حکومتهای وابسته خود را افشا نمایند.

●● سخنران قبل از خطبه‌های نماز جمعه دزفول برادر عندلیب فرمانده سپاه پاسداران دزفول بود که پیرامون جنگ تحمیلی سخنانی ایراد کرد.

حجت‌الاسلام جمالی امام جمعه موقت شیروان:

● امام جمعه موقت شیروان در خطبه‌های نماز به برگزاری هرچه باشکوه تر هفته جنگ اشاره کرد و از مردم خواست با شرکت فعال خود دربرگزاری این هفته و گرامیداشت یاد شهیدان گلگون کفن جنگ تحمیلی خاطره آنها را گرامی بدارند. وی در بخش دیگری از سخنانش به تشریح ایدهای غیر اسلامی گروهک امریکائی منافقین پرداخت و بمردم هشدار داد با حفظ روحیه انقلابی توطئه‌های دشمنان اسلام و انقلاب را خنثی سازند.

حجت‌الاسلام میهمان نواز امام جمعهٔ بجنورد:

●یکسال ازحمله تجاوزقوای کفر به خاک کشورمان میگذرد طی این مدت هزاران تن ازبهترین فرزندان و عزیزانمان درجبهه‌های جنگ شهیدو به لقا... پیوسته‌اند و هزاران طفل یتیم و بابی‌سرپرست شده‌اند

●وظیفهٔ هرفردمسلمان وانقلابی است که درهفتهٔ جنگ ازمجروحین جنگی دربیمارستانها عیادت کرده و ازبازماندگان شهدا دلجوئی و تقدیر نماید.

● یکی ازاثرات بزرگ این جنگ تحمیلی مشخص کردن چهره‌های انقلابی و مؤمن به انقلاب و افراد ناصالح و ضدانقلاب و

جمهوری اسلامی

ارگان حزب جمهوری اسلامی

صفحه۱۲

روزنامه سیاسی- اجتماعی صبح

صاحب امتیاز- سید علی خامنه‌ای

سه شنبه ۳۱ شهریور ماه ۱۳۶۰-۲۳ ذیقعده ۱۴۰۱-۲۲ سپتامبر ۱۹۸۱- شماره ۶۶۶- سال سوم

منطقه پستی ۱۱- خیابان سعدی جنوبی- شماره ۵۷۱- صندوق پستی ۲۱۳۰- تلفن ۳۰۲۰۱۸- ۳۰۲۰۱۴- ۳۰۴۷۴۳- ۳۰۲۰۰۴

ساعات شرعی

اذان ظهر- امروز ساعت ۱۱ و ۵۸ دقیقه
اذان مغرب- امشب ساعت ۱۸ و ۲۲ دقیقه
اذان صبح- فردا ساعت ٤ و ۲۲ دقیقه
طلوع آفتاب- فردا ساعت ۵ و ٤۹ دقیقه

شهید مظلوم آیت ا... دکتر بهشتی:

ماتوده‌های چندمیلیونی مستضعف بپاخاسته جهان را در کنار خود داریم واین پیوند را روز بروز محکم‌تر می‌کنیم تا پیروزی نزدیک شود

شهید رجائی رئیس جمهور منتخب امت:

بر ماست که برای حفظ دستاوردهای انقلاب خونبار خویش از گذشته درس عبرت گیریم و لحظات شیرین پیروزی را با شعار الله اکبر تداوم بخشیم

شهید حجت‌الاسلام دکتر باهنر نخست وزیر محبوب امت:

ما معتقدیم که مبارزه‌ای در منطقه پیروز میشود که متکی به آرمان اسلامی باشد

فردا: بدنبال دعوت حضرت آیت‌ا... منتظری برگزار میشود:

راهپیمائی سراسری بمناسبت آغاز سال تحصیلی

در ارتباط با بازگشایی مدارس و شروع سال جدید تحصیلی حضرت آیت‌الله منتظری با انتشار پیامی خطاب به دانش‌آموزان سراسر کشور از آنان خواست تا به همراه دیگر اقشار و طبقات مردم مسلمان و انقلابی میهنمان در یک راهپیمائی به سوی میعادگاه نماز جمعه شرکت کنند.

متن پیام حضرت آیت الله منتظری به این شرح است:

بسمه تعالی

برادران و خواهران مسلمان دانش آموزان عزیز ایدهم الله تعالی روز اول مهر روز افتتاح مدارس و شروع فعالیتهای آموزشی نسل نو و آینده‌ساز جامعه انقلابی ما در جهت تحصیل دانش و رسیدن به خودکفائی علمی وتکنیک است. در این روز قشر جوان و پویای ما پس از خنثی نمودن یک سری توطئه‌های امریکا و مزدوران داخلی‌اش خود را برای بالا بردن سطح فرهنگ انقلاب اسلامی و تحقق اهداف الهی آن که از جمله استقلال کامل در تمام شئون باشد آماده می‌سازد. و از این رو با نشاط و آمادگی و آگاهی کامل به استقبال افتتاح مدارس، این پایگاههای علم و دانش میرود. این روز بهمان نسبتی که برای ملت قهرمان و دانش‌آموزان آگاه ما غرور آفرین و امیدوارکننده است، برای جبهه متحد ضدانقلاب تلخ و مایوس کننده و مایه قطع امیداز اهداف شوم استعماری خود خواهد بود.

دانش‌آموزان عزیز ما توجه دارند یکی از اهداف خبیثه گروهکهای منحرف و درخط امریکا کشاندن ایران اسلامی وانقلابی به یکی از اردوگاههای غرب یا شرق وحفظ وابستگیهای صنعتی و علمی به ابرقدرتها است و برای رسیدن به این هدف شیطانی تلاش خواهند نمود تا آسودگی خاطر را از جوانان عزیز ما بگیرند ومحیط آرام مدارس را با القائات و تحریکات شیطانی و گروهی خود برهم زده، مانع رشد وترقی جوانان ما گردند. توصیه من به تمام جوانان عزیز و اولیاء محترم آنان اینست که با هوشیاری و آگاهی کامل مراقب تحریکات و القائات افراد مؤثر و خط دهنده باشند و بدانند بهترین عامل خنثی نمودن این توطئه‌ها در درجه اول بی‌اعتنائی کامل به بافتهای بظاهر انقلابی و در باطن امریکائی آنان و توجه به برنامه‌های درسی و آموزشی است و سپس برخورد قاطع و اسلامی با چنین افراد و اقدام به افشاگری و معرفی چهره واقعی واهداف آنها برای دیگران میباشد.

اینجانب بمنظور تجلیل شایسته از این روز بزرگ ونشان دادن اراده مصمم نسلی که امید و سازنده آینده انقلاب و کشور اسلامی است از تمام دانش‌آموزان دختر و پسر و اولیای دلسوز آنان می‌خواهم پس از شروع وافتتاح مدارس با هم‌آهنگی سایر اقشار و طبقات محترم در یک راهپیمائی منظم و باشکوه به سمت میعادگاههای هفتگی نماز جمعه شرکت نموده و بار دیگر نفرت عمومی خود را از دشمنان اسلام و استقلال کشور و آمادگی برای حفظ میراث انقلاب عظیم اسلامی و دست آوردهای بزرگ آن به رهبری حضرت امام خمینی مدظله العالی را اعلام دارند. والسلام علی من اتبع الهدی. ۶۰/۶/۳۰ حسینعلی منتظری

حجت‌الاسلام رفسنجانی تشریح کرد

نتایج سفر رئیس مجلس به کره‌شمالی و مالزی

حجت الاسلام و المسلمین هاشمی رفسنجانی رئیس مجلس شورای اسلامی در پایان دیدار خود از کشورهای کره شمالی و مالزی در هنگام عزیمت به تهران در داخل هواپیما در یک گفتگوی مطبوعاتی و رادیو و تلویزیونی با خبرنگاران شرکت کرد.

وی در باره نتایج مسافرت هیئت ایرانی به کشورهای کره و مالزی گفت: در این سفر در هر دو کشور کاملا موفق بودیم.

ما در کره شمالی در بحثهای مفصلی که با مسئولان این کشور داشتیم توانستیم انقلاب خودمان را خوب معرفی کنیم وضعیت موجود کشور را خوب بگوئیم و تبلیغاتی که بلندگوهای امپریالیستی و صهیونیستی کرده بودند خنثی کنیم و همچنین توانستیم با مسائل زیادی آشنا بشویم و با مطالبی که تاکنون برای ما وسیله درکش نبود مخصوصا تجربه ای که کره شمالی در رابطه با جنگ داشت برای ما خیلی مفید بود.

وی افزود: می دانید که کره سه سال در جنگ بود و برای خودشان برنامه هائی داشتند که اینها برای کشوری مثل ما که مدتی طولانی درگیر با آمریکا خواهد بود خیلی مفید بود.

رئیس مجلس ادامه داد از لحاظ ارتباط با آشنائی به امکانات آنها و آشنائی آنها با امکانات ما وسیله توسعه ارتباط خیلی فراهم شدو مالزی یکی ازکشورهائی است که مسئولانش تلاش می کنند آنجا را هرچه بیشتراسلامی بکنند، حضور ما در آنجا بسیار موثر بود. اولا دیدی که من و همراهانم از پیش از کشور مالزی داشتیم به این خوبی که حالا داریم برمیگردیم نبود و امیدوارتر شدیم بهتر از آنچه که تصویر می کردیم دیدم آنجا بدلیل اینکه محیط بازی هست‌وسوابق حضور انگلستان و غربی ها در آنجا طولانی است تبلیغات زیادی شده بود و احیانا در بعضی از موارد هم موثر بود اما حضور ما و صحبتهای ما و مصاحبه های ما و توضیحات ما خیلی اشتباه زدائی کرد گرچه اراده مردم آنجا راجع به انقلاب اسلامی ایران محکم است ولی به هرحال این تبلیغات بی اثر نبوده و ما از نزدیک امکانات کشور مالزی را درک کردیم آنها هم امکانات ما را درک کردند مخصوصا در مورد جنگ تحمیلی عراق علیه ایران توضیحات بسیار مفیدی از ما گرفتند.

حجت الاسلام رفسنجانی در باره بازدید از مالزی افزود حضور ما در دو مرکز دانشگاهی در دانشگاه بزرگ مالزی و در دانشکده تربیت معلم علوم دینی برای قشری تحصیل کرده بسیار مفید و موثر بود و بحثهائی که با مسئولین سیاسی و اقتصادی و برنامه ریزی کردیم آنها هم سازنده هست و اینکه بگویم سرآغاز یک سیاست جدیدی است و می توانیم بگوئیم که از لحاظ اجرائی سرآغاز یک اقدامات هست چون ما در هر دوی اینکشورها سفارتخانه نداشتیم و آنجا محل سفارت را معین کردیم و روابط خود را برقرار می کنیم و بعد از تعیین سفیر کارهایمان در آنجا سریعتر ومرتب ترانجام خواهد شد.

حجت‌الاسلام و المسلمین هاشمی رفسنجانی در پاسخ این سوال که نظر مقامات این دو کشور وموضع آنها پیرامون جنگ تحمیلی عراق علیه ایران چه بود گفت البته صد درصد برداشت ها با واقعیت های موجود تطبیق نمی‌کرد ولی تا حدودی روشن بودند اما با توضیحاتی که ما دادیم و بحثهای زیادی که در محیط آزاد و با حوصله و فرصت انجام دادیم برداشتها کاملا تصحیح شد و واقعیتهای موجود منطقه در بین مسئولان این دو کشور کاملا روشن شد. خبرنگار خبرگزاری پارس پرسید نظر شما پیرامون این دو کشور که با دو سیستم کاملا متضاد اداره می شوند چیست. رئیس مجلس شورای اسلامی پاسخ داد: خوب این دو سیستم به خاطر تضاد ماهیتشان زیاد قابل مقایسه نیست و هر سیستمی مشخصات خودش را دارد. سیستم کره شمالی یک سیستم کاملا متمرکزی است. براساس تزهای مارکسیستی و همه چیز دست دولت است بخش خصوصی اصلاً حضور ندارد مردم کاملا در اختیار دولتند و در حقیقت مثل یک ماشین بزرگی که یک راننده دارد ماشین را می‌برد یا یک کارخانه ایست که امورش را مدیریت می‌گرداند مردم همان برنامه‌هائی که برایشان تنظیم شده انجام می‌دهند و احزاب گوناگون و نژادهای گوناگون آنجا برخورد ندارد و تضادی به چشم نمیخورد.

یک زندگی یکنواخت هدایت شده کاملی و یک برنامه‌های متمرکز و کلی که دولت برنامه‌ریزی کرده است. در مالزی اینطورنیست، مالزی می‌دانید ک قبلاً انگلستان آنجا بود و هنوز بقایای حضور غربی‌ها و حتی شرقی‌ها مخصوصاً چین آنجا خیلی دیده می‌شود و احزاب مختلف هست، ادیان مختلف هست، اسلام بعنوان مذهب اکثریت است و چینی‌ها نیز عده زیادی هستند که بودایست نیز در بینشان هستند هندوها و کنفیوسی‌ها و مسیحی‌ها نیز زیادند در مالزی تقریباً هنوز سرمایه‌داری حاکم است و دولت برنامه‌هائی دارد در جهت تضعیف موقعیت سرمایه‌داری ولی کاملاً آنجا آزاد است.

بنابراین یک تیپ دیگری است و آن یک تیپ دیگر، این عیوب را کاپیتالیسم دارد آن عیوب مارکسیسم را دارد و آن امتیازات را مارکسیسم دارد و این هم امتیازات سرمایه‌داری و اقتصاد آزاد را دارد

اما اینکه حالا ما بخواهیم مقایسه کنیم که اینجا بهتر است یا آنجا بهتر است از نظر ما هیچیک از این دو سیستم، سیستم مطلوبی نیست نه کاپیتالیسم و نه کمونیسم، ما فکر می‌کنیم که اقتصاد اسلامی می‌تواند حلال مشکلات باشد و عیوب این را از بین ببرد و امتیازات هر دو را داشته باشد که این باید در یک بحث طولانی اقتصادی مطرح شود.

سخنان رئیس مجلس شورای اسلامی در مرکز تربیت معلم علوم انسانی مالزی:

همان نیروهائی که انقلاب را انجام دادند با همه و جودشان حافظ انقلابند

به گزارش خبرنگار خبرگزاری پارس در بازدید هیئت پارلمانی ایران از مرکز تربیت معلم علوم اسلامی مالزی مدیر مرکز در مورد فعالیتهای این مرکز توضیحاتی داد، آنگاه حجت الاسلام والمسلمین هاشمی رفسنجانی رئیس مجلس شورای اسلامی ضمن تشریح ویژگی‌های انقلاب اسلامی ایران گفت:

بسم الله الرحمن الرحیم

از مسئولان مرکز تربیت معلم متشکر و ممنونیم که وسیله ملاقات هیئت پارلمانی ایران را با برادران و خواهران مرکز تربیت معلم فراهم کردند و با توضیحاتی که دادند مارا خوشحال کردند که این مرکز تربیتی دینی وجود دارد و مسئولان کشوری بفکر اسلامیزه کردن این مملکت هستند و توجه به این مکتب حیات بخش کردند. یک بخش از تجربه انقلاب خودمان را در تفسیر اسلام توضیح می‌دهم که شما دوستان را در راهی که انتخاب کرده‌اید امیدوارم محکمتر کند. در ایران پیش از انقلاب دیکتاتوری شاه معدوم و توطئه‌های آمریکا همه امکانات یک نهضت ضد امپریالیستی و ضد دیکتاتوری را از مردم گرفته بود و همه نفسها در سینه‌ها خفه شده بود نه حزبی بود نه روزنامه‌ای و نه انجمنی و نه جمعیتی و نه حتی یک فرد می‌توانست علنا مردم را به انقلاب دعوت کند. **فقط اسلام و ایمان و قرآن و مساجد و مدارس علوم دینی و معلمان علوم دینی و وعاظ و مراجع تقلید بودند که با اسلحه امام امت توانستند آن خفقان را بشکنند** چون اسلام در بین توده آنقدر قوی بود که حکومت جرات نمی کرد رسما و علنا با اسلام مخالفت بکند **ما به اسم اسلام و با روح اسلام توانستیم این کشور حساس را در منطقه خاورمیانه منطقه‌ای که ٦۰ درصد سوخت دنیا از آنجا تامین می‌شود و رگ حیات دنیای صنعت امروز است از چنگال امپریالیسم، ابرقدرتهای شرق و غرب بیرون بیاوریم** و آنرا آزاد کنیم همان نیروهائی که انقلاب را انجام دادند امروز همان نیروها با همه وجودشان حافظ انقلابند خون می‌دهند و جان می‌دهند و مال می‌دهند و نیروی انسانیشان را برای انقلاب صرف می‌کنند **و اگثریت نزدیک به اتفاق مردم ایران امروز مصمماند که اسلام را به عنوان یک مکتب حیات بخش در منطقه تحکیم بکنند و به دنیا معرفی نمایند.**

متاسفانه برای شما گفته نمی شود و دنیا هم آن را نشان نمی دهد. صحنه‌های اجتماع مسلمانها در ایران را اگر می‌دیدید بوجد می‌آمدید مثلا روزهای جمعه در تهران نزدیک به یک ـ ملیون نفر در دانشگاه که مرکز نماز جمعه است اجتماع می‌کنند و ده ها خیابان اطراف آن را پر می‌کنند و در همه شهرهای ایران با تراکم جمعیت چنین اجتماعی از اکثریت مردم تشکیل می‌شود و هر حادثه کوچکی که پیش بیاید و انقلاب را تهدید بکند این مردم از انقلاب خودشان دفاع می‌کنند. رئیس مجلس افزود اطلاع پیدا کردیم که بعضی از دوستان طبقه محروم هند توجه به اسلام کرده‌اند، اطلاع پیدا کردیم **مسلمانان محور رژیم این کشور را تحت فشار گذاشته‌اند که جنگ با اسرائیل را آغاز بکند و حکومت اسلامی ایجاد بکند اطلاع پیدا کردیم که در شرق عربستان سعودی بخش عظیمی از مسلمین، خواهان اسلام واقعی انقلابی هستند**آمریکا و نوکرانش دست اندکارند که نگذارند اسلام بعنوان یک مکتب در مقابل دو جریان حاکم بر جهان که شکست خورده‌اند یعنی کاپیتالیسم منفور که از پا افتاده است و کمونیزم که با هفتاد سال تجربه ادعاهایش را نتوانسته بکرسی بنشاند و در داخل کشورهای خود نیز محکوم به شکست است و مورد نفرت، نمی‌خواهند یک چیز جدیدی بنام اسلام که این‌گونه میتواند مردم را بسیج بکند و با ایمان مردم سروکار دارد و از مبداء جهان الهام میگیرد و هدایت میشود عرصه بشود و همه نیروهایشان را بکارمیبرند که انقلاب اسلامی را شکست بدهند متاسفانه کانونهای خبری و تبلیغات دنیا در دست امپریالیستها و صهیونیستها است که مطالب را به مراکز خبری جهان علیه کشورهای اسلامی تزریق میکنند و نمی‌گذارند این کشورها از حال هم مطلع باشند و واقعیتهای زندگی و نیازهای یکدیگر را بدانند و امکانات اضافی‌شان برای رفع نیازهای خودشان مصرف بشود.

امروز مسلمانها واقعاً باهم نیستند رسانه‌های فاسد غربی نمی‌گذارند ما خودمان را آزاد کنیم ما باید مستقل فکر کنیم و مستقیماً رابطه برقرارکنیم این اجتماعی که شما درست کردید و ما میتوانیم باهم صحبت کنیم خیلی مفید است و باید ازاینگونه اجتماعات هر روز و همه هفته در ایران و اینجا و همه کشورهای اسلامی داشته باشیم و همدیگر را بهتر بشناسیم من بشما تبریک میگویم که کالج مخصوص تربیت معلم اسلامی درست کردید اینها هیچوقت نمی‌خواستند چنین مراکزی تأسیس شود من بشما بشارت میدهم بجای سیصدنفری که شما در این کالج پذیرفته‌اید ما از امسال در ایران سی هزار دانشجو را در کالجی مشابه کالج شما میپذیریم و بشارت میدهم که ما در ایران همه چیز را وقف اسلام کرده‌ایم و انقلاب‌الله در آینده خواهید دید که یک الگوی اسلامی درایران بسازیم که شما و ما همه بتوانیم به آن افتخار کنیم.

حجت‌الاسلام رفسنجانی افزود: ما اولین کشوری هستیم که مجلس شورای اسلامی ملریم یعنی در تاریخ دمکراسی جدید دنیا اولین مجلسی تشکیل شده که رسماً متعهد است که اسلامی باشد و هیچ چیز غیر از اسلام نمی‌تواند باشد و این برای شما و برای ما و برای همه مسلمانها افتخارآمیز است. رئیس مجلس شورای اسلامی سپس گفت مسابقات قرائت قرآن در مالزی ابتکار اسلامی جالبی بود که ما را از جوانی به مالزی علاقمند کرده بود و بعنوان یک منظره زیبای اسلامی همیشه باعث سرفرازی مسلمانها بودید امیدوارم از این ابتکارها زیاد داشته باشید.

در سومین روز هفته جنگ در دانشگاه تهران:

نماز وحدت ارتش و سپاه با شکوه تمام برگزار شد

سرویس خبری- پیش از ظهر روز گذشته آئین نماز وحدت در سومین روز هفته جنگ تحمیلی با شکوه تمام و با شرکت دهها‌هزار نفر از پرسنل نیروهای مسلح ارتش اسلام در محوطه دانشگاه این تجلی‌گاه مسلمین برگزارشد.

بگزارش خبرنگار سرویس خبری جمهوری اسلامی دراین مراسم که فرماندهان ارتش و سپاه پاسداران انقلاب اسلامی و سایر نیروهای رزمنده جمهوری اسلامی شرکت داشتند پرسنل نیروهای هوائی و دریائی زمینی ارتش جمهوری اسلامی ایران، شهربانی وکمیته‌های انقلاب درحالی که دسته‌های موزیک سلحشوران ژاندارمری آنها را همراهی میکرد با دردست داشتن عکسهائی از امام امت، فقیه عالی قدر حضرت آیت‌ا... منتظری و با شعارهای منافق مسلح اعدام باید گردد- ارتش و سپاهی دو دولتشگر الهی-حزب‌الله میمیرد سازش نمی‌پذیرد حزب فقط حزب‌الله رهبر فقط روح‌الله وارد محوطه چمن دانشگاه تهران شدند. براساس این گزارش در نزدیکی درب ورودی دانشگاه عده کثیری از مردم مسلمان و شهیدپرور تهران از برادران ارتشی استقبال و قدردانی کرده و با اشعار ملت فدای ارتش از این جان برکفان تجلیل بعمل آوردند.

همین گزارش حاکی است که مراسم نماز وحدت با تلاوت و ترجمه آیاتی چند از قرآن کریم توسط دو تن از برادران نیروی هوائی در ساعت ۱۰/۳۰ آغاز گردید. و پس از اجرای چند سرود انقلابی توسط دسته موزیک ژاندارمری و هوانیروز جمهوری اسلامی ایران یکی از برادران عضو نیروی زمینی تحلیلی برجنگ تحمیلی رژیم بعث عراق علیه انقلاب شکوهمند اسلامی قرائت کرد وی در بخشی از سخنان گفت: یک سال از جنگ تحمیلی رژیم بعث عراق علیه انقلاب اسلامی می‌گذرد، جنگی که بواسطه آمریکا توسط صدام تکریتی برعلیه ملت ومکتب ما شروع شد با عظمت انقلاب ما بدیهی بود که آمریکا علیه اسلام توطئه کند و از ایرو دستهای شیطانی را بکارانداخت تا در حاکمیت جمهوری نوپای اسلامی دخالت کند، شیطان بزرگ تابه امروز دخالتهای بیشماری از جمله درگیریهای منطقه‌ای-تهدیدنظامی- محاصره اقتصادی- کودتای نوژه- حمله نظامی به طبس تا جنگ تحمیلی را توسط نوکرش شروع کرد اما ملت شهیدپرور ما برهبری امام امت خمینی بتشکل استوارماند و پوزه این شیطان بزرگ را به خاک مالید.

خبرنگار ما می‌افزاید که بعد از سخنان این برادر ارتشی در ساعت ۱۱/۳۰ دو سرود انقلابی دیگر توسط برادران هوانیروز وژاندارمری اجراشد و سپس قائم مقام سپاه پاسداران طی سخنان کوتاهی ضمن سلام و درود برتمامی شهدای انقلاب اسلامی بخصوص شهیدمظلوم بهشتی، رئیس جمهور مکتبی برادر رجائی و نخست وزیر محبوب دکتر باهنر گفت: کاش بودند ومی‌دیدند این انسجام نیروهای اسلام را اگرچه جسمشان دراینجانیست اما روح پاکشان برفضای دانشگاه حاضر است. وی آنگاه اضافه کرد آمریکای جنایتکار تصمیم داشت بر چاههای نفت و خلیج فارس مسلط گردد و اسرائیلی را با یک زمین عربی در قلب کشورهای اسلامی ایجاد کند. اسرائیلی درست کند تا از این طریق صلحی ننگین را بر انقلاب اسلامی ایران تحمیل کند و جنگ را که پیروزی از آن ماست به عکس نشان داده و پیروزی درازمدت را از آن خودش نماید. اما با وحدت ما و رهبری روح‌ا... و پشتیبانی مستضعفین جهان این نقشه‌های شوم آمریکا یکی پس از دیگری خنثی شد. و می‌رویم پیروزی را که برادران در جبهه با وحدت لمس میکنند بدست آوریم و می‌رویم انشاءا... قدس را آزاد کنیم میرویم همراه با دیگر ملل محروم مسلمانهای جهان به امامت امامان این روح بزرگ و ابرمرد نماز را در قدس بخوانیم.

همین گزارش حاکیست سپس شعارهای انقلابی مثل عشایر قهرمان، فدائیان اسلام بجنگید، بجنگید تا محو کفر صدام بجنگید- بجنگید. گزارش خبرنگار ما حاکیست آنگاه وزیر ارشاد اسلامی به سخنرانی پرداخت حجت‌الاسلام معادیخواه در ابتدای سخنانش طی مقدمه‌ایی با استناد به آیات سوره انفال به وحدت ارتش و سپاه در جبهه‌های جنگ اشاره کرد و بر الهی بودن این دو نیرو تاکید نمود.

وی دراین زمینه افزود عامل وحدت نیروهای مسلح جمهوری اسلامی ایران در جبهه‌های جنگ خون شهدای ماست نه رنگ لباسها و این خون شهدا بود که باعث درآمیخته شدن همه نیروها از ارتش تا سپاه و بسیج شده است.

حجت‌الاسلام معادیخواه سپس در مورد برکات جنگ تحمیلی گفت در فرصتی که فراهم شده تا بتوانیم قرآن و مفاهیم اسلامی را در جامعه خود ببینیم اگر کسی بتواند در این شرایط استثنائی و افتخارآمیز که برای امت ما پیش آمده ضمن شرکت فعال و انقلابی در صحنه‌های جنگ حق و باطل بر آیات قرآن و دادهای وحی الهی مروری کند بینش و تفکر اسلامی را خواهد یافت.

وزیر ارشاد اسلامی سپس با اشاره به فطرت انسان و آفرینش وجودی او گفت: اگر انسانها را به خود واگذارکنند و تربیت الهی و رهنمودهای وحی را از او بگیرند و او را با دید و بینش خود رها کنند چیزی را انتخاب نخواهد کرد جز آنکه خدایش برای او می‌خواهد. وی در ادامه همین مطلب افزود..... ربوبیت خدا از دروتهائی از بندگان صالحش جوشید و با رهنمودهای او ما تا مرحله عظمت و جلال الهی پیش رفتیم. وی افزود اگر ما از ابتدای جنگ خودمان را برای مبارزه با آمریکا آماده کرده بودیم همه چیز درست بود اما کسی فکر نمی‌کرد با یک درگیری ظاهری امت ما تا این مرحله برسند و عظمتی این چنین پیداکند. خدا قدم به قدم ما را تا به اینجا آورد. تا مرحله جنگ با آمریکا و تجلی ارزشهای اسلامی و به همین منظور ما خدا را شکر می‌گزاریم که امروز درهیچ کجای دنیا انقلابی به عمق انقلاب اسلامی ایران وجود ندارد و تنها انقلابی که با ریشه کفر و ریشه استکبار- ریشه ظلم-ریشه بیعدالتی برخورد عمیق دارد انقلاب ماست.

وی سپس افزود: امروز بدون هیچ تردید سرنوشت حرکت رهائی بخش مستضعفین علیه مستکبرین بدست شما امت اسلامی سپرده شد و ناگزیر همه آنهائی که دعوی مبارزه با آمریکا و دعوی مبارزه با استعمار و استثمار را دارند باید به شما بپیوندند.

و امروز شما امام حرکت مستضعفین و پیشتاز جنبش های رهائی بخش محرومین در جهان هستید و این پرچم پرافتخار بدست شما سپرده شده است.

سپس حجت الاسلام معادیخواه با اشاره به شیوه دستگاههای تبلیغاتی غرب گفت: امروز تمام دستگاههای تبلیغاتی با تمام توان علیه انقلاب اسلامی تبلیغ می کنند و روزانه بیش از ٤۵ میلیون کلمه علیه این انقلاب بوسیله این عوامل و ایادی امپریالیسم خبری به بیش از ۸۰ کشور دنیامخابره می شود و هیچ وقت تا امروز دستگاههای تبلیغاتی غرب از امکانات خودشان به این اندازه استفاده نکرده بودند.

وی افزود: امروز فقط در جبهه های غرب و جنوب نیست که گلوله های دشمن بسوی فرزندان اسلام و قرآن شلیک می شود بلکه تبلیغات امپریالیسم مانند فشنگهای مسمومی است که علیه جمهوری اسلامی می بارد برای اینکه این انقلاب ابرقدرتها، استعمارگرها و استثمارگرها را تهدید می کند.

وی در پایان به نقش انقلاب اسلامی که امید مستضعفین جهان و افشاء کننده ماهیت دشمنان این انقلاب می باشد پرداخت و گفت: امروز مسلمانهای ایران مفتخرند که دشمنان اسلام را به خود مشغول کردند وماهیتشان را افشاء می کنند. هم چهره کریه آنها و هم ماهیت امپریالیسم را در ابعاد مختلف افشاء و رسوا می کند و در عین حال ملت ما تنها نیست مقتدر است.

ترور عضو ستاد سوخت‌رسانی شوراهای محلی شهرمشهد

مشهد- تروریستهای منافق و دست‌پروردگان امریکای جنایتکار دیروز نیز دست به جنایت دیگری زدند و یکی دیگر از خدمتگزاران امت اسلامی ومستضعف شهرمشهد را به شهادت رساندند گزارش رسیده حاکیست ساعت ۷/٤۵ بامداد دیروز سه تروریست مسلح که درمقابل درب منزل علیرضا مولوی عضو ستاد سوخت‌رسانی شوراهای محلی شهرمشهد و رابط بازرگانی شورای منطقه ۱۰ این شهرکمین کرده بودند بهنگام عزیمت وی به محل کارش‌او را با مسلسل یوزی به رگبار بستند و با شلیک هفت گلوله بشهادت رساندند و سپس دوتن از تروریستها اتومبیل پیکان شهیدعلیرضا مولوی را بسرقت بردند و نفرسوم نیز بامتوتورسیکلتی که قبلا تدارک دیده بودند ازمحل گریخت. گزارش رسیده حاکیست که درارابطه با شهادت علیرضامولوی اطلاعیه‌ای از سوی ستادهماهنگی شوراهای محلی شهر مشهد و حومه انتشاریافت که درقسمتی از این اطلاعیه آمده است برای اعضای شوراهای محلی مشهد و حومه که براساس تعالیم قرآن و بدنبال رهبربزرگ انقلاب اسلامی ایران امام خمینی و براساس رای مردم مقاوم این شهر برای حاکمیت الله واجرای قوانین آن درسنگر شهادت سبقت می‌جویند اینگونه جنایات وحشت نخواهدآفرید و آمان بیش ازگذشته برای حفظ اسلام و اجرای تعالیم قرآن مجدانه خواهندکوشید.

امروز، در بستر تاریخ

(سه شنبه ۳۱شهریور=۲۳ذیقعده=۲۲سپتامبر)

۱۲۷۷هق (۱۸٦۰م): شهروندان پکن، علیه نیروهای متجاوز و استعماری انگلیس و فرانسه که برای تصرف این شهر علیه ساکنان آن باتحاد نا مقدسی رسیده بودند، دست بمقاومت و دفاع زدند وهشت روز تمام با رشادت بمقاومت و دفاع از شهر و زندگی خویش پرداختند.این جنگ که بسیار خونین بود و شهروندان پکن قربانیان زیادی برای حفظ و حراست شهر خوددادند، در تاریخ بنام «جنگ تاریخی پکن» ثبت شده است.

جنگ پکن در جریان نبرد های استعماری توأم با رقابت بین نیروهای متجاوز استعمار گران اروپائی بوقوع پیوست. هشت روز بعد وقتی نیروهای متجاوز انگلیسی و فرانسوی، موفق بتصرف پکن شدند، بعنوان انتقام شهر پکن را غارت کردند و سند دیگری از جنایات خویش بجا گذاشتند.

۱۲۷۹هق (۱۸٦۲م): ابراهام لینکلن رئیس جمهور آمریکا آزادی بردگان جنوب آمریکا را اعلام کرد. گرچه اعلام این امر ظاهراً یک قدم بسوی شناختن حقوق انسانی تودههای عظیم مستضعفان این سرزمین بود ولی در عمل رژیمهای سرمایه‌داری آمریکا با انحاء دیگر مستضعفان را به بردگی کشانیدند و تا امروز نیز این شیوهٔ غیر انسانی در چهار چوب روابط اقتصادی سرمایه‌داری مسلط بر جامعهٔ آمریکا، کماکان ادامه دارد.

۱۳۵۹هق(۱۹٤۰م): نیروهای متجاوز و توسعه طلب ژاپن در جریان نبردهای «جنگ دوم جهانی» سرزمین هند و چین را بتصرف خویش در آوردند. نیروهای ژاپنی پس از شکست فرانسه توسط آلمان در طول جنگ دوم جهانی، بر این سرزمین ها مسلط شد ولی هنگامیکه آلمان هیتلری و متحدانش شکست مفتضحانه خوردند، فرانسه استعماری باردیگر، این سرزمین ها را به عنوان «مستعمرات سابق» خود، متصرف شد.

۱۳۸۰هق (۱۹٦۰م): سرزمین مالی، که ازسال۱۳۱۲هـق (۱۸۹٤م)زیر سلطهٔ استعماری فرانسه قرار داشت، استقلال خویشرا باز یافت. این کشور که ۷۵درصد جمعیت آنرا مسلمانان تشکیل میدهند، با رژیم جمهوری اداره میشود که درراس آن یک کمیتهٔ نظامی رهائیبخش ملی قرار دارد.

کشور مالی که در آفریقای غربی واقع است، دارای ۱۲٤۰۱٤۲ کیلومتر مربع مساحت و ٦٤۷۰۰۰۰نفر جمعیت میباشد. پایتخت آن شهر باماکو و مهمترین کالای صادراتی آن پنبه است که ۳۵٪مجموع صادرات آنرا تشکیل میدهد. کشور مالی از نظر سیاست خارجی متمایل به غرب و بویژه فرانسه است.

۱٤۰۰هق (۱۹۷۹م): ابوالعلاء مودودی، متفکر شهیر اسلامی که از دانشمندان بزرگ و از روحانیان نامدار پاکستان بود، بدر ودحیات گفت.

ابوالوفاء

منافقین تروریست ۱٤ عضو بسیج مستضعفین قائم‌شهر را در خواب به رگبار بستند

قائم شهر- خبرنگار جمهوری اسلامی: منافقین تروریست آمریکائی در حملهٔ وحشیانه به واحدبسیج سپاه پاسداران قائمشهر ۱٤ تن ازبرادران سپاه و بسیج را درخواب شهیدوزخمی نمودند.

ساعت ۱۲/۳۰ دیشب منافقین آمریکائی دریک یورش وحشیانه به مقربسیج سپاه پاسداران انقلاب اسلامی قائمشهر واقع در خیابان ساری اقدام به خلع سلاح و زخمی نمودن نگهبان کردند سپس به ساختمان چند طبقه‌ای بسیج هجوم بردند و همگی را درحال خواب توسط اسلحه ژ-۳ و کلاشینکف و نارنجک شهید و زخمی نمودند. و بلافاصله ازصحنه گریختند. در این تهاجم رذیلانه ازبرادران بسیج و سپاه: علی رضائی- منصور گرجین، جعفر نوروزیان، روح‌الله مولائی، ازواحد پاسداران، علی علیپور، مصطفی داداشی ازبسیج سپاه پاسداران شهید و برادران: سیدمحسن نوربخش ۱۲ ساله- ایرج شجاعی ۱۵ ساله- حسن شهردل ۱۹ ساله- حسین جعفری ۱۷ ساله- رضاقلعه نوری ۱۵ ساله- زمان روشن ۱۹ ساله- علی رضا رنجبروبرادردیگری بنام علی زخمی دربیمارستان بستری میباشند.

در این رابطه از سوی فرمانداری قائمشهر دیروز تعطیل و سه روزعزای عمومی اعلام شد درضمن ساعت ۱۰ صبح دیروز، پیکر پاک این عزیزان بردوش انبوه زیادی از مردم مسلمان وانقلابی قائمشهر به زادگاهشان تشییع و به خاک سپرده شدند. بدین منظور طی تماسی که بامقام آگاه در روابط عمومی سپاه پاسداران این شهر داشتیم که نامبرده ضمن تائید خبرمذکور افزود مهاجمین مسلح برای اینکه بتوانند بافرصت مناسب به مقاصد شوم خودبرسند برادران پاسدار کمیته انقلاب اسلامی راباتیراندازی مشغول و سرگرم نمودند تا پاسداران کمیته نتوانند به کمک برادران بشتابند.

ضمنا بررسی و تحقیق جهت روشن شدن موضوع ازسوی نیروهای انتظامی ادامه دارد.

نرخ خرید و فروش ارز به ریال

۱۳٦۰/٦/۳۱

	رسمی		غیررسمی‌فروش	
نوع‌ارز	خرید	فروش	خرید	بمسافرین
دلار کانادا	٦۵/٤٤٤	٦٦/۹۹۰	۷۳/۸۵	۷٤/۳۵	۹۷/۱۰
دلاراسترالیا	۹۱/٤۲۰	۹۲/۵٦۳	۱۰۱/۱۰	۱۰۲/۹۵	۱۳٤/۵۵
لیره انگلیس	۱٤٤/۸۲۱	۱٤۷/۱۵۳	۱۵۹/٤۵	۱٦۲/٤۵	۲۱۲/۳۰
مارک آلمانغربی	۳٤/۸۰۱	۳۵/۳٦۵	۳۸/۲۵	۳۹/۰۵	۵۱/۰۰
فرانک سوئیس	٤۰/٦۰٤	٤۱/۳۱۰	٤٤/۷۰	٤۵/۵۰	۵۹/٤۰
فرانک‌فرانسه	۱٤/۵۱٤	۱٤/۷۵٦	۱٦/۰۰	۱٦/۳۵	۲۱/۳۵
صدفرانک‌بلژیک	۲۱۲/٦۸۷	۲۱٦/۱۹۹	۲۳۵/۳۵	۲٤۰/۳۵	۲۱۳/۹۰
صدلیراایتالیا	٦