جمهوری اسلامی

ارگان حزب جمهوری اسلامی

۱۲ صفحه

شنبه ۲ آبان ۱۳۶۰ - ۲۵ ذیحجه ۱۴۰۱ - شماره ۶۹۲ - سال سوم

تکشماره ۲۰ ریال

در خطبه‌های نماز جمعه دیروز تشریح شد

رئیس جمهور:

نخست وزیر فردا به مجلس معرفی میشود

● مجلس کلاً تابع شخصیتهای فطری و بدنبال یک باور وجدانی است.

● استقلال مجلس برای ما مساله ارزشمندی است

● ما درحال رسیدن به آن مرحله از جنگ هستیم که باید بیشتر بفکر مسائل بعد از جنگ باشیم

درصفحه ۱۲

سخنان مهم رئیس مجلس در مورد «اعمال ولایت فقیه»

● از ائمه جمعه، مدرسین عالیقدر، دانشمندان و علماء تقاضا میکنم که در مورد این موضوع (اعمال ولایت فقیه) کار کنند.

● آنروزی که بتوانیم در این مملکت مسئله محرومان را حل کنیم، اموال نامشروع این گردن کلفت‌های اقتصادی را از حلقومشان در بیاوریم و بتوانیم حرفهایمان را به دنیا بزنیم، آنروز روز اسلام و انقلاب ماست

● رزمندگان همت‌شان را قدری بیشتر کنند تا هرچه زودتر به آن جنگ خاتمه داده شود

● رد نخست‌وزیری دکتر ولایتی توسط مجلس نشانگر مستقل‌بودن مجلس است

● منافقین اعتبارشان را بکلی از دست داده‌اند.

درصفحه ۱۲

تروریستهای دمکرات روحانی متدین کردستان را بشهادت رساندند

● عبدالکریم شیخ مصطفی در منزلش درحال قرائت قرآن بود که بوسیله دمکراتها بشهادت رسید

درصفحه ۴

اختصاصی:

برنامه پروازهای ورود حجاج

درصفحه ۲

با حضور حضرات آیات عظام گلپایگانی و مرعشی نجفی:

بزرگداشت سالگرد شهادت فرزند امام و چهلمین روز شهادت آیت‌ا... مدنی و درگذشت آیت‌ا... اشراقی برگزار شد

● استقبال مردم قم از حزب الهی‌های تبریز بعد از استقبال از امام بی سابقه بود.

● بزرگداشت سالگرد شهادت آیت ا.... حاج آقا مصطفی خمینی و چهلمین روز شهادت آیت ا... مدنی و درگذشت آیت ا... اشراقی در اکثر شهرها برگزار شد.

در همین صفحه

با افشاء یک سند کاملاً محرمانه توسط وزارت امور خارجه:

ارتباط سازمان عفو بین‌الملل با رژیم منحوس پهلوی و صهیونیستها فاش شد

دبیر کل سازمان عفو بین‌الملل خطاب به سفیر شاه مخلوع در لندن:

● موثرترین قدمی که برای بهبود سیمای شما برداشته شده دعوت از روزنامه‌نگار بلژیکی بود که از زندانها بازدید کرد.

● سازمانهای سرشناس یهود مانند کنگره یهودیان جهان همیشه روابط منطقی و صحیح با سازمان ما داشته‌اند!

درصفحه ۳

در ۸ شهر

۹۵ عامل درگیریهای مسلحانه و ترور دستگیر شدند

درصفحه ۴

با آتش دلیرانه رزمندگان همیشه پیروز لشکر اسلام

ایران به سه منطقه نظامی در خاک عراق و جبهه‌های دزفول و غرب کارون حمله کرد

۲۳ تانک، توپ و خودرو و صدامیان در جبهه‌های جنگ نابود شد

● قسمتی از پایگاه هلاله عراق منهدم شد

● منطقه محال دول ارومیه با ۲۱ روستا از لوث وجود مهاجمین پاکسازی شد

● پاسداران انقلاب ساختمان استخبارات شانه دری عراق را به گلوله بستند.

درصفحه ۲

نماینده مردم اسدآباد در تصادف اتومبیل درگذشت

● حجت‌الاسلام صاحب‌الزمانی بهمراه همسر و فرزندش از قم عازم همدان بود که براثر تصادف جانسپرد.

● همسر و فرزندایشان درپی حادثه تصادف دربیمارستان بستری شدند

درصفحه ۴

خرید برنج مازاد کشاورزان از مرز ۴۵۰۰۰ تن گذشت

● سرپرست سازمان تعاون در گفتگوی اختصاصی: حبوبات خریداری شده از کشاورزان نسبت به سال قبل ۵ برابر شده است

● امکانات مالی تعاونیهای کارگری افزایش می‌یابد

درصفحه ۹

اسامی قبول شدگان مکاتب دخترانه حوزه علمیه قم

شرح درصفحه ۱۰

سمینار دوروزه هماهنگی مسائل ومشکلات استان گیلان

لنگرود- خبرگزاری پارس - بمنظور تبادل نظر درباره‌ای ارسال ومشکلات استان گیلان سمینارهماهنگی بمدت دوروز باحضور حجت‌الاسلام احسانبخش نماینده امام و امام جمعه رشت- حجت‌الاسلام احمدی نماینده امام در جهاد سازندگی- استاندار تنی چند ازنمایندگان مردم شهرهای استان درمجلس شورای اسلامی- فرمانده سپاه پاسداران و فرمانداران نظامی و انتظامی- فرمانداران شهرهای استان- مدیران کل سازمانها و ارگانهای دولتی درشهرک جم خاله شهرستان لنگرود برگزارشد.

بگزارش خبرگزاری پارس دراولین روز شروع بکاراین سمینار که در ساعت ۳ بعدازظهر پریروز باتلاوت آیاتی ازکلام الله مجید آغاز شدابتدا برادرشادنوش استاندارگیلان ضمن عرض خیرمقدم به حضارگفت امیدواریم باتوجه به این نشستها مشکلات جاری استان به یاری ومدد حق و درسایه رهبری امام خمینی و فداکاری وجانبازیهای دلاوران اسلام یکی پس ازدیگری حل شودومابعنوان برادران اسلامی مشکل گشای جامعه باشیم و بتوانیم درراه اهداف جامعه انقلابی و نوسازی هرچه بیشتران قدمهای مثبتی برداریم. استاندارگیلان افزودماتمام ازرشهایمان رادرسایه فداکاری به خدا- ایمان امام و روحانیت مبارزمیدانیم وهرکس سوای این مجموعه باشد ازحضوردرصحنه انقلاب وحکومت اسلامی جلوگیری خواهیم کرد.

پس گزارش همچنین حجت‌الاسلام احسانبخش نماینده امام و امام جمعه رشت بیانات خود را با ذکر هنمودهای حضرت علی (ع) به مالک اشترآغاز کردوخطاب به مقامات شرکت کننده درسمیناراظهارداشت هیچ ملتی همانند ملت ما سرافراز درتاریخ انقلابات نبوده است اگرماخواستهای ملت رابپاسخگو نباشیم به عذاب الهی ورسوایی خلایق گرفتارخواهیم شد.

بنابراین گزارش درپایان سخنان امام جمعه رشت مسئولان ومقامات استان دررمینه آماروفعالیتهای شش ماهه‌اول سالجاری سیر طبرحها واقدامات آتی واحدهای خودسخنانی ایرادکردند ودرموردطرحهای خاص ناحیه‌ای برای سال ۶۱ باتوجه به اولویتهای استان بحث و تبادل نظرشدوتصمیماتی اتخاذ گردید.

جلسه دیشب شورای عالی دفاع

شورای عالی دفاع دیشب به ریاست حجت‌الاسلام والمسلمین سیدعلی خامنه‌ای وباحضوراعضای این شوراتشکیل جلسه داد.

بگزارش خبرنگارخبرگزاری پارس دراین جلسه ضمن بررسی وضع کلی جبهه‌های جنگ درباره نحوه رویارویی بادشمن نیز بحث و تبادل نظر شد.

نیازمندان

اطلاعیه بنیاد مستضعفان

فروش مبلمان وسرویس اطاق خواب ایرانی و خارجی این بنیاد روزهای چهارشنبه وپنجشنبه هرهفته وفروش انواع ظروف تزئینی تابلو- لوستر- لوازم منزل هرروز بغیر از ایام تعطیل از ساعت ۹صبح تا ۱۲ واز ۱/۳۰ تا ۵ بعدازظهر دایر میباشد.

خریداران باسئی برای ورود به سالن فروش یکصدهزارریال ۱۰۰۰ ودیعه بپردازند

ضمنا حاصل فروش صرف ایجاد ۱۰ هزار واحد مسکونی درمناطق جنگ‌زده میشود.

آدرس درب غربی نمایشگاههای بین‌المللی جنب لونا پارک

گرامیداشت چهارمین سالگرد شهادت حاج آقامصطفی خمینی و چهلمین روز شهادت آیت‌ا.... مدنی ودرگذشت آیت‌ا...

سرویس شهرستان- درچهارمین سالگردشهادت حاج آقامصطفی خمینی فرزند امام و چهلمین روز شهادت شهیددرمحراب آیت‌ا... مدنی و چهلمین روز درگذشت آیت.... اشراقی مردم کشورمان بدعوت شخصیتهای مذهبی وانجمنها وجوامع اسلامی باتشکیل مجالس باشکوه و استفاده ازبیانات خطبای مذهبی درباره مقام شهادت دراسلام و شخصیت و تاثیرشهادت این شهیدان درپیشرفت انقلاب یاداین عزیزان راگرامی داشتند.

قم- خبرنگار جمهوری اسلامی- بسم‌الله الرحمن الرحیم- به مناسبت چهلمین روز شهادت شهید محراب عالم ربانی آیت‌الله مدنی و چهارمین سالگرد شهادت فرزند برومند امام و اسطوره علم وجهاد و تقوی آیت‌الله حاج آقا مصطفی خمینی و چهلمین روز درگذشت آیت‌ا... اشراقی بیش از ۷۰۰۰ تن از مردم غیور و شرافتمند حزب‌اللهی آذربایجان، همدان- گنبد و دیگر نقاط کشور رأس ساعت ۲/۲۰ بعدازظهر پنجشنبه با صفوف فشرده و با شعارهای ما اهل کوفه نیستیم حسین تنها بماند مگر امت بمیرد امام تنها بماند مگر امت بمیرد امام تنها بماند و شعارهائی برضد اعضاء و خط حزب محله خلق مسلمان و لیبرال‌های از قبیل بازرگان در میان استقبال پرشکوه مردم مبارز و همیشه در سنگر قم وارد این شهر شدند این استقبال بعداز استقبال از امام امت در این شهر بی‌سابقه بود و مردم وحزب‌اللهی های قم که در این روز فعالیتهای پرتلاش آنان چشمگیر بود با قربانی ، گوسفند و گاو درجلوی میهمانان و با شعارهای صل‌علی محمد حزب‌اللهی خوش آمد- تبریکی خط امام بر تو درود بر تو سلام مقدم میهمانان را گرامی داشتند و همراه آنان از مراسمی که به همین مناسبت ازطرف بهادهای انقلابی قم با شرکت آیات عظام گلپایگانی مرعشی نجفی و اعضای جامعه مدرسین حوزه علمیه قم حجت‌الاسلام سیداحمد خمینی و حجت‌الاسلام مصباحی خراسانی ازفضلای حوزه علمیه قم سخنرانی کرد.

کرمانشاه- مجلس یادبودی ازسوی آیت‌ا.... اشرفی اصفهانی امام جمعه کرمانشاه و جامعه روحانیت و ستادبرگزاری نماز جمعه درمسجدجامع این شهربرپاشد.

زنجان- مراسم بزرگداشتی درمسجد جامع خرمدره ومسجد سیدابراهیم سلطانیه و روستاهای قره بلاغ وحسین‌آباد برگزارشدهمچنین درشهرزنجان مراسم تجلیلی ازآیت‌ا.... مدنی ومجلسی بمناسبت شب هفت ٤ شهیدبرگزارشد.

شیراز- مجلس بزرگداشتی درمسجد جامع اصطهبانات برگزارشدکه درآن ازمقام روحانیت و سربازشهیدعلی‌اصغر حیدریان تجلیل بعمل آمد.

بیرجند - ازسوی حزب جمهوری اسلامی بیرجند درمحل هیئت صاحب‌الزمان این شهرمجلسی باحضورگروه کثیری ازمردم تشکیل شدکه درآن برادربهادری عضو شورای مرکزی حزب جمهوری اسلامی سخنانی ایراد کرد.

همچنین درهمین رابطه ازسوی دالرّوسیناسی ایدئولوژیک نیروی دریائی و انجمن اسلامی ناوگان خلیج فارس و دریای عمان و بهداری استان هرمزگان - آیت‌ا... اشرفی اصفهانی پیامهایی منتشرشده که درآن سالگرد شهادت حاج آقامصطفی خمینی وچهلمین روزشهادت آیت‌ا... مدنی ودرگذشت آیت‌ا... اشراقی به امام وامت تبریک و تسلیت گفتو شده است.

اشراقی درشهرستانها

مسئولین نهادهای انقلابی واقشار مختلف مردم در مدرسه فیضیه برگزار شده بود شرکت جستند در این مراسم ابتداء توسط یکی از برادران به میهمانان خیر مقدم گفته شد آنگاه حجت‌الاسلام فلسفی برای حضار سخنرانی کردند. همچنین از سوی جامعه مدرسین حوزه علمیه قم در ساعت ٤ بعداز ظهر جمعه مجلسی بمناسبت چهارمین سالگرد شهادت حاج‌آقا مصطفی خمینی و با حضور اقشار مختلف مردم روحانیون تشکیل شد که در آن حجت‌الاسلام فلسفی سخنرانی کرد.

اردکان- مجلس ختمی ازطرف آیت‌ا... خاتمی- جامعه روحانیت اردکان و حزب جمهوری اردکان درمسجدجامع برقرارشدوحجت‌الاسلام بهجتی سخنرانی کردند.

اهر- مجلس باشکوهی درمسجدمجتهد برگزارشدکه درآن حجت‌الاسلام سیدصادق آل محمدسخنرانی کردند.

سنندج- درجلسه‌ای که توسط انجمن اسلامی کارکنان سازمان بهزیستی وباحضورامام جمعه سنندج ونمایندگان ارگانهای انقلابی برگزارشده بودسرودی توسط یکی ازروشندلان خوانده شدوآنگاه یکی ازاعضای جهادسازندگی سخنرانی کرد.

خرم‌آباد- باحضورمردم و روحانیون وگروههای نظامی وانتظامی وجمعی ازمقامات اداری استان مجلسی برگزارشد که درآن

مجلس ختم برادر پاسدار محمود خردپی

مژده وصل توکوکز سرجان برخیزم

طایر قدسم وازدام جهان برخیزم

برادر پاسدار محمود خردپی که ازسوی سازمان پیشاهنگی برای خدمت به زائران بین‌الله الحرام همراه با دیگر پیشاهنگان به مکه معظمه عزیمت کرده بود، درحین طواف قبله مسلمین، عاشقانه از قفس تن پرید وبه دیدار پروردگار شتافت.

مراسم یادبود این برادر عزیز امروز شنبه ۶۰/۸/۲ ساعت ۲الی ۵بعدازظهر درمسجد ا... واقع در خیابان امام‌زاده حسن مقابل کوچه سادات حوادی منعقد می‌باشد.

آیت‌ا... صدوقی هنگام ورود به زاهدان:

کمک‌های مردم به زلزله‌زدگان قابل شمارش نیست

● ما کمال تشکر را از مردم داریم

● فرمانده نیروی زمینی:

● رزمندگان اسلام آماده هستند حرف آخرشان را بزنند.

● درآینده انشاءا... پیام خوبی برای ملتمان خواهیم داشت

زاهدان- آیت‌اله صدوقی باتفاق سرهنگ صیاد شیرازی فرم.ه‌نیروی زمینی ارتش جمهوری اسلامی ایران ساعت ۱۳/۳۰ دقیقه بعدازظهر پریروز با هواپیما وارد زاهدان شده و مورد استقبال مقامات لشگری و کشوری قرار گرفتند.

بگزارش خبرگزاری پارس آیت‌الله صدوقی در فرودگاه زاهدان در گفتگویی با خبرنگاران هدف از سفرشان به استان سیستان و بلوچستان را زیارت برادران دینی و دیدار با برادران ارتشی و کسانیکه درراه اعتلای کلمه توحید و عظمت عالم اسلام خود را آماده کرده و فداکاری میکنند ذکر کرد.

این گزارش حاکیست آیت‌الله صدوقی که پس از بازدید از ستاد زلزله‌زدگان دراستان کرمان به زاهدان وارد شده است درخصوص چگونگی زندگی برادران و خواهران زلزله‌زده استان کرمان گفت بعد از حدوث این حادثه برادران و خواهران جمهوری اسلامی به حدی کمک کرده‌اند که تمام نیازهای زلزله‌زدگان برطرف شده و کمکهای مردم به زلزله‌زدگان قابل حساب و شمارش نیست. و ما کمال تشکررا از تمام هموطنان ایمانی داریم.

سرهنگ صیاد شیرازی فرمانده نیروی زمینی نیز در فرودگاه زاهدان درگفتگویی با خبرنگاران هدف ازاین سفررا آشنایی بیشتر با منطقه و بازدید از واحدهای نظامی مستقر در سیستان و بلوچستان ذکر کرد وی در خصوص وضع جبهه‌های جنگ گفت: الحمدالله ازهرنظر زمینه‌های پیروزی برای ما آشکار است و رزمندگان اسلام هم اکنون مهیا هستند که حرف آخرشان را برسد و دشمن بیر روز به روز فرسوده‌تر و دلیل‌تر میشود وی افزود در آینده انشاءالله پیام خوبی برای ملتمان خواهیم داشت و بهیچوجه نگرانی از آینده جنگ نداریم زیرا رزمندگان اسلام با دقت و با جسارت کامل مهیا هستند تا با مشت محکمشان دشمن را به زانو درآورند.

وزارت امورخارجه:

کنفرانس شمال و جنوب تجسم اتحاد نامقدس جهانخواران است

وزارت امورخارجه جمهوری اسلامی ایران در رابطه با تشکیل کنفرانس شمال وجنوب در مکزیک اطلاعیه‌ای بدین شرح انتشار داد:

بسمه تعالی

وزارت خارجه جمهوری اسلامی ایران وظیفه خود میداند اکنون که کنفرانس شمال وجنوب با شرکت سران کشورهای صنعتی غرب و تعدادی از کشورهای عقب نگاهداشته شده در مکزیک برگزار میشود نکات زیر را به اطلاع ملل محروم و مستضعف جهان برساند:

۱- مردم مستضعف و محروم جهان بخوبی میدانند که کشورهای صنعتی و جهانخواران غرب و شرق و در رأس آنها آمریکای جنایتکار به این درجه از تکنولوژی و ثروت نرسیده‌اند مگر، با استعمار- استثمار- چپاول و غارت منابع حیاتی و انسانی کشورهای جهان سوم. آنها همواره تلاش کرده‌اند تا با لطائف الحیل و تحت عنوان فریبنده کمکهای اقتصادی و فنی به کشورهای جهان سوم ملل محروم و ستمدیده جهان را مورد هجوم بیشتر انحصارات خود قراردهند.

۲- امثال دومین کنفرانس شمال و جنوب در شرائطی برگزار میگردد که نظام پوسیده و ظالمانه اقتصاد سرمایه‌داری بین‌الملل در داخل مرزهای خود با بحرانهای شدید پولی و مالی- تورم توام با رکود- بیکاری فراوان و هرج و مرجهای اقتصادی آماج شدیدترین ضربات قرار گرفته است. این در حالی است که با بیداری و آگاهی هرچه بیشتر مردم ستمدیده جهان و مبارزات سرسختانه و مقدس آنها امپریالیسم خونخوار یکی پس از دیگری بازارهای مناسب مصرفی ومنابع تأمین کننده مواد اولیه و ارزان قیمت مورد نیاز خود را در کشورهای جهان سوم از دست میدهد. در چنین شرایطی است که سران کشورهای صنعتی غرب در کنفرانس شمال و جنوب که تجسم اتحاد نامقدس و شوم جهانخواران غرب بسرکردگی آمریکا است گرد میآیند تا راههای جدیدتری برای تاخت و تاز و اعمال سیاستهای توسعه‌طلبانه و تجاوزکارانه دریگانهاء بیابند. آنها از طرق مختلف و از جمله این کنفرانس قصد دارند کشورهای در حال توسعه را بازیچه رشد و توسعه سرمایه‌داری وابسته به خویش حرکت داده و باین ترتیب از کشورهای مزبور بازارهای مصرف قابل اطمینان بسازند. آنها در این کنفرانس انگیزه‌ای ندارند جز تقویت و تحکیم سلطه خود از طریق دخالت و کنترل تصمیم‌گیریهای مربوط به انرژی و بهای نفت ومواد خام.

۳- ملتهای در زنجیر ومحروم جهان بخوبی میدانند تا وقتی مناسبات حاکم بر روابط میان دول براساس رابطه حاکم و محکوم تحت سلطه و سلطه‌گر استوار است و تا وقتی جهانخواران سلطه‌گر وجود دارند اینگونه کنفرانسها فریب و نیرنگی بیش برای غارت هرچه بیشتر منابع وذخایر کشورهای جهان سوم نخواهد بود. امروز شکوفائی هرچه بیشتر حرکتهای استقلال‌طلبانه و رهائی‌بخش ملتهای ستمکشیده در چهارگوشه جهان علی‌الخصوص با حیات مجدد اسلام اصیل بعنوان یک مکتب نجاتبخش و مترقی در میان مردم مستضعف جهان شیطان بزرگ و عمالکی‌هایش را هراسان به تلاش واداشته تا به خیال خام خود از طریق این کنفرانسها راهی برای نجات از ورطه سقوط و بن‌بست بیابند. غافل از اینکه سرنگونی و اضمحلال آنان وعده الهی است و تا تحقق آن دیری نخواهد پائید. جمهوری اسلامی ایران اعتقاد راسخ دارد تنها در چهارچوب یک اقتصاد بین‌المللی که براساس منافع متقابل کشورها و ملل محروم و مستضعف جهان استوار باشد بحرانها و بی‌عدالتیهای موجود پایان خواهد پذیرفت و تا ابرقدرتها و جهانخواران غارتگر غرب و شرق بر سرنوشت مردم جهان حکومت میکنند ملتهای جهان روی آرامش وآسایش نخواهند دید و به حقوق حقه خویش دست پیدانخواهند کرد و اینها میسر نیست جز با نابودی کامل استکبار جهانی بسرکردگی شیطان بزرگ آمریکای متجاوز و استقرارکامل نظام توحیدی الهی اسلامی در سراسر جهان که طلیعه‌آن با مبارزات مسلمانان جهان درخشیدن آغاز کرده است.

الیس الصبح به قریب

وزارت امورخارجه جمهوری اسلامی ایران

از شماره آینده سلسله مقالات تحلیلی:

حج و انقلاب در جمهوری اسلامی

تا انقلاب مهدی (عج) نهضت ادامه دارد...

ایران به سه منطقه در خاک عراق و جبهه‌های دزفول و غرب کارون حمله کرد

با آتش دشمن سوز و دلیرانه لشگریان همیشه پیروز جمهوری اسلامی مواضع دشمن در سه منطقه نظامی در خاک عراق و جبهه‌های دزفول و غرب کارون مورد هدف قرار گرفت و خسارات و تلفات قابل توجهی به‌دشمن کافر وارد آمد.

بگزارش رسیده توسط خمپاره اندازان ایران تعداد زیادی از سنگرهای دشمن در پایگاه بانی بنوک عراق منهدم شد همچنین ۲ خودروی نفرات و ۵ سنگر دیدبانی و گروهی دشمن در منطقه طویله عراق نابود شد.

از سوی دیگر با آتش سنگین توپخانه ارتش اسلام یکی ستون ارتش صدام در محور سید صادق - پنجوین مجبور به عقب نشینی شد.

بر پایه همین گزارشات مواضع دشمن در غرب کارون هدف آتش توپخانه و کاتیوشای ایران قرار گرفت و سه دستگاه لودر، یک خودروی فرماندهی، ۲ انبار مهمات، یک نفر بر منهدم و بیش از ۳۱ مزدور صدام کشته و زخمی شدند و نیز ۶ تانک وتوپ‌رو و ۳۰ بیش اشغالگر در جبهه دزفول نابود شدند.

این گزارشات حاکیست که ظرف سه روز گذشته مجموعا ۲۳ تانک، توپ‌وخودروی دشمن در جبهه‌های جنگ نابود شد.

روحانیت سلیمانیه بعنوان اعتراض برواج فساد به رژیم بعثی اخطار کرد

بگزارش واحد مرکزی خبر در پی بالا گرفتن موج فساد و بی بند و باری در شهر سلیمانیه عراق و اعتراض شدید روحانیت این استان به رژیم بعثی در مورد ترویج فساد روابط عمومی سپاه پاسداران مدیوان با انتشار اطلاعیه‌ای پشتیبانی نیروهای رزمنده جبهه مریوان و مردم مسلمان کرد از روحانیت سلیمانیه را اعلام نمود در قسمتی از این اطلاعیه آمده است همانگونه که در اواخر سلطنت منحوس پهلوی مردم ایران شاهد بی بند و باری و منکرات فراوان از سوی عمال رژیم شاه بودند اکنون نیز رژیم بعث به سرکردگی صدام خود فروخته که دوران آخر عمر خود را سپری میکند بهمین وسیله میخواهد جوانان عراق را به خود مشغول داشته و از اهداف عالیه خدائی باز دارد لذا در اکثر شهرهای عراق از جمله سلیمانیه فحشاء و شرابخواری به حدی رسیده که با توجه به همه اختناق حاکم بر عراق علما و روحانیون متعهد سلیمانیه طی اطلاعیه‌ای اخطار کرده‌اند که چنانچه از شرابخواری و فحشاء و کلیه اعمال ضد اسلامی که در شهر سلیمانیه رواج دارد جلوگیری بعمل نیاید ادامه تبلیغات اسلامی برای ما مقدور نبوده و از اسلام شرمسار خواهیم بود که در چنین محیطی به تبلیغات خود ادامه دهیم ما ضمن پشتیبانی از روحانیون متعهد و مردم بیدار سلیمانیه توفیق آنها را در ادامه مبارزات حق طلبانه از خداوند متعال خواستاریم.

٤خودرو ویک توپ درخاک عراق منهدم شد

سنندج- روز ۲۸ مهرماه جاری براثر آتش توپخانه رزمندگان دلاور اسلام درمنطقه درگاه شیخان وباغ کن عراق یک خودرو ویک تیربار کالیبر ۵۰ دشمن منهدم ودونفر از صدامیان کشته وچهارنفر زخمی شدند درروز ۲۷ مهرماه جاری نیز دراثر آتش توپخانه رزمندگان اسلام درجبهه مریوان به منطقه‌ای به نام نوشاخنان عراق دوخودرو با سرنشینانش منهدم شد ودرهمین روز درناحیه بین نوشاخان وبوبان عراق نیز یک قبضه توپ دشمن براثر اجرای آتش توپخانه نیروهای اسلام منهدم شد و درپشت منطقه تازاوای عراق نیز یک زیل نیروهای متجاوز عراقی به دست رزمندگان اسلام ازبین رفت.

بررسی نحوه بازسازی شهر آبادان

آبادان- مهندس میرسلیم سرپرست بنیاد امور جنگزدگان کشور دیروز بهمراه هیئتی از این بنیاد برای گفتگو با مسئولان آبادان پیرامون نحوه رسیدگی به امر بازسازی آبادان وارد این شهر شد. وی در مصاحبه‌ای با خبرگزاری پارس اظهار داشت که برای بازگرداندن اهالی جنگزده این شهر به آبادان با مسئولان بنیاد جنگزدگان و استان خوزستان گفتگوهائی انجام شده و در مرکز تصمیماتی گرفته شد. وی بیاجالی آبادان این مژده را داد که پس از بازسازی این شهر مراتب بازگشت آنان بشهرشان سریعا فراهم خواهد شد.

خسارات قابل توجه‌ای به مواضع وادوات دشمن درشهرک رشیدعباس عراق واردشد

ایلام- طی۲٤ ساعت گذشته رزمندگان دلیر جمهوری اسلامی ایران باآتش شدیدتوپخانه برمواضع واستحکامات متجاوزان بعثی درمنطقه مهران- میمک و ملکشاهی ضمن خاموشی آتش بارهای دشمن وجلوگیری از فعالیت آنان تلفات و خساراتی به نیروهای دشمن واردآوردند.

طی شبانه‌روز گذشته باجرای آتش پرحجم صدافعان اسلام روی مواضع دشمن درمنطقه میمک چندین سنگراجتماعی وانفرادی دشمن وقسمتی ازپایگاه عراقی هلاله منهدم شددراین مدت مواضع وادوات دشمن درشهرک رشید عباس هدف آتش توپخانه نیروهای خودی قرارگرفت که تلفات و خسارات قابل توجهای به قوای اشغالگر بعثی عراق واردشدازمیزان تلفات وخسارات دشمن دراین عملیات اطلاع دقیقی دردست نیست.

همچنین روز پیش‌ازمرحله منطقه ملکشاهی سنگرهاومواضع دشمن هدف آتش سلاحهای سبک و سنگین سپاهیان اسلام قرارگرفت که درنتیجه ۱۰ سنگراجتماعی و انفرادی متجاوزین عراقی منهدم و بیش از۱۵ تن ازآنان مجروح وکشته شدند.

پاسداران انقلاب ساختمان استخبارات شانه‌دری عراق را بگلوله بستند

بگزارش واحد اطلاعات و تحقیقات سپاه پاسداران کردستان طی یک عملیات چریکی که توسط سپاه پاسداران صورت گرفت ساختمان استخبارات شهر شانه‌دری عراق موردحمله قرارگرفت و ۹ گلوله آرپی‌جی ۷ به ساختمان امنیت شلیک گردید که منجر به کشته شدن سه مامور امنیتی عراق و مجروح شدن تعداد زیادی از آنان گردید در این عملیات یکی از نیروهای خودی از ناحیه پا مجروح شد.

تجاوز میگهای عراقی به حریم هوائی یکی از شهرهای مرزی آذربایجان غربی

ارومیه‌سه فروند میگ ارتش متجاوز عراق ساعت ۹ و نیم بامداد پریروز به حریم هوائی یکی از شهرهای مرزی آذربایجان غربی تجاوز کردند.

یک مقام آگاه ضمن تائید این خبر گفت حمله هوائی‌جنگنده‌های متجاوز عراقی بر اثر آتش شدید پدافند هوائی رزمندگان اسلام دفع شد و هواپیماهای دشمن بدون امکان انجام هر گونه عملیاتی مجبور به فرار شدند.

صدام ۵۵ عضو حزب بعث و نظامی را بجرم مخالفت اعدام کرد

بگزارش روابط عمومی ستاد مرکزی سپاه پاسداران بانه صبح دو روز پیش ۵ تن از جوانان عراقی که محصل دوره دبیرستان و اهل سلیمانیه عراق می‌باشند از طریق مرزبانه وارداین شده و به نیروهای انقلاب دراین شهر پناهنده شدند.

جوانان پناهنده عراقی که با آغوش باز رزمندگان اسلام پذیرفته شدند علت پناهندگی خود را اوضاع متشنج عراق و ظلم و جنایات بیش از حد رژیم صدام ذکرکردند.

گزارشهای رسیده از سپاه پاسداران کردستان بنقل از منابع موثق در مورد اوضاع نابسامان عراق حاکیست در پی بالاگرفتن موج اعتراض مردم مسلمان عراق به جنایات رژیم بعثی صدام اخیراً ۳۸ تن از اعضاء حزب بعث که مخالف رژیم صدام بودند توسط مزدوران رژیم عراق اعدام شدند.

همچنین ۱۷ تن از نظامیان عراق که سه افسر ارشد درمیان آنان دیده میشود چندی پیش به جرم مخالفت با جنایات رژیم بغداد به جوخه اعدام سپرده شدند یک گزارش دیگر از همین منبع حاکیست در پی اعزام مسلمین عراق به جبهه‌های جنگ از سوی رژیم فاشیستی صدام این کشور با کمبود معلم روبرو شده است بطوریکه اخیراً تعداد زیادی از معلمین مصری جهت پرکردن جای خالی معلمین اعزامی به جبهه‌های جنگ به کشور عراق اعزام شده‌اند.

یک ستون ازارتش صدام درمحور سیدصادق پنجوین عقب نشینی کرد

اطلاعیه سپاه پاسداران انقلاب اسلامی مورخ۶۰/۷/۳۰

بسمه.....الرحمن الرحیم

بادرود به رزمندگان دلاورسپاه اسلام گزارش گوشه‌ای ازعملیات ٤۸ ساعت اخیراین دلاوران رابدینشرح به اطلاع میرساند.

الف- درجبهه‌های غرب بااجرای آتش سنگین توپخانه ارتش جمهوری اسلامی که بادیدبانی برادران پاسدارانجام گیرفت یکستون ازنیروهای دشمن متجاوز که ازجاده سیدصادق بسوی پنجوین عراق درحرکت بودبازایستاد و درنتیجه نیروهای بعثی مجبوربه عقب‌نشینی شدند.

همچنین مواضع دشمن بعثی درپایگاه بانی بنوک عراق زیرآتش خمپاره رزمندگان اسلام قرارگرفت که براثر آن تعداد زیادی ازسنگرهای دشمن منهدم و تلفات قابل توجهی برصدامیان وارده‌آمددرمنطقه ریجاب سپاهیان اسلام به یک مقردشمن حمله کردند که درجریان آن تعدادزیادی ازنیروهای دشمن کشته وزخمی شدند ومقادیری مهمات سلاحهای سبک و سنگین به غنیمت رزمندگان مادرآمددرمنطقه سومارغرب نیز توسط آتش خمپارهاندازان سپاه پاسداریک سنگرپدافندویک سنگر اجتماعی دشمن کاملاً منهدم شد.

ب- جبهه‌های جنوب باآتش واحد خمپارهانداز سپاه پاسداران انقلاب اسلامی درجبهه خرمشهریکموضع خمپارهانداز وچندین ساختمان محل تجمع وچندسنگراجتماعی و انفرادی دشمن منهدم شد.

درجبهه کوت شیخ خرمشهرنیز باآتش یکی ازتک تیراندازان سپاه پاسداران شش تن ازقوای کافربه هلاکت رسیدند.

درهمین جبهه باآتش سلاحهای نیمه سنگین جان بر کفان سپاه وبرج پنج سنگر اجتماعی- یک سنگر آرپی- جی - هفت ویک سنگرتیربار نیروهای کافرصدام نابودشدهمچنین باآتش واحدخمپاره اندازپاسداران انقلاب یک موضع خمپارهانداز دشمن نابود وچندمحل استقرار دشمن دربخش اشغالی زیرآتش دلاوران ماقرارگرفت. باآتش خمپارهاندازان سپاهیان پاسدارردرجبهه حضارشرقی درغرب کارون نیز یک خودرو و سه سنگراجتماعی صدامیان منهدم شد.

همچنین باآتش مؤثر واحدخمپاره اندازسپاهیان اسلام بروی مواضع دشمن واقع درآنسوی روخانه اروندخسارات و تلفات قابل توجهی به قوای متجاوز صدام واردآمد. که ازآمارودقیق آن اطلاعی دردست نیست. طی۲٤ ساعت اخیرسه تن ازایثارگران سپاه پاسداران درجبهه‌های جنوب مجروح شدند.

روابط عمومی ستادمرکزی سپاه پاسداران انقلاب اسلامی

فرمانده عملیات سپاه پاسداران روانسر درعملیات پاکسازی ٤ روستا و کلیه ارتفاعات منطقه بشهادت رسید

تهران- بدنبال پاکسازی روستاهای منطقه روانسر از لوث وجود ضد انقلابیون ظرف چند روز گذشته برادران سپاه پاسداران انقلاب اسلامی روانسر موفق شدند روستاهای پشته در اویسان- لون کهنه- لون سادات- تخته سنگی و کلیه ارتفاعات منطقه روانسر را از تصرف اشرار و ضد انقلابیون وابسته به رژیم بعث عراق بیرون آورده و تحت کنترل خود درآورند.

مهاجمین با متحمل شدن خسارات و تلفات مالی و جانی فراوان از منطقه روانسر مجبور به عقب نشینی شدند در جریان این درگیری ها فرمانده عملیات سپاه پاسداران روانسر به همراه چهار تن دیگر از همرزمانش به درجه رفیع شهادت نائل آمدند. روانشان شاد و راهشان پر رهرو باد.

اطلاعیه شماره ٦٧٦ ستاد مشترک ارتش جمهوری اسلامی ایران

بسمه تعالی

ستاد مشترک ارتش جمهوری اسلامی ایران سالگرد شهادت حضرت حجت الاسلام والمسلمین حاج آقا مصطفی خمینی را به امام امت تبریک و تسلیت عرض مینماید.

مدافعان جانباز کشور جمهوری اسلامی ایران استوار و پویا با تمامی قوا در مقابل دشمن متجاوز ایستادگی نموده و بدون لحظه‌ای درنگ هوشیارانه مراقب اوضاع صحنه‌های جنگ میباشند.

طی ۲٤ ساعت گذشته ضایعات و تلفات وارده به ارتش صدام مجموعا انهدام ٤ دستگاه تانک- یک قبضه تفنگ ۷۵ میلیمتری- ۳ دستگاه خودرو - یک دستگاه جیپ فرماندهی- ٤ انبار مهمات - ٤ سنگر اجتماعی- ٤ سنگر انفرادی - یک سنگر خمپاره‌انداز- و کشته شدن بیش از ۳۰ نفر از فریب خوردگان صدام بوده است.

یگانهای رزمی رزمندگان سنگر درجبهه اسلام بروی مواضع دشمن آتش گشوده که در نتیجه آن دو سنگر اجتماعی صدامیان منهدم گردید. در منطقه دار بلوط با اجرای آتش پرتوان رزم اوران اسلامی یک سنگر اجتماعی - یک قبضه تفنگ ۷۵ میلیمتری - یک دستگاه خودرو ندارکاتی یکدستگاه جیپ فرماندهی دشمن نابود و تعدادی از نفرات صدامیان کشته و مجروح شدند. مبادله آتش بین نیروهای خودی مستقر در سرتاسر جبهه‌های کرمانشاه و قوای سرسپرده صدام بطور پراکنده ادامه دارد.

رزمندگان شجاع ما در مناطق عملیاتی دزفول با اجرای آتش توپخانه و سلاحهای سنگین بر روی مواضع دشمن ٤ دستگاه تانک دو دستگا خودرو سه انبار مهمات ارتش صدام را منهدم و حدود ۳۰ نفر از افراد آنها را کشته یا زخمی نموده و آتش سلاحهای سنگین فریب خوردگان صدام را خاموش و از حرکت آنها جلوگیری بعمل آوردند.

بعثیهای عراقی با پرتاب ۵ گلوله توپ بر روی شهر اهواز باعث تخریب ۳ باب خانه مسکونی و مجروح شدن۵ نفر ازاهالی گردیدند. تبادل آتش در این جبهه بین جنگ آوران ارتش جمهوری اسلامی ایران و قوای عراق ادامه دارد.

با ضربات کوبنده یگانهای رزمی نیروی دریائی و رزمندگان ژاندارمری مستقر در آبادان و خونین شهر بر روی مواضع و استحکامات دشمن یک ساختمان محل تجمع یک انبار مهمات یک سنگر خمپاره انداز یک سنگر اجتماعی و ٤ سنگر انفرادی دشمن منهدم و عده‌ای از فریب خوردگان صدام بهلاکت رسیدند.

مبادله آتش بین یگان رزمی شهربانی مستقر در حاشیه اروند رود و قوای ارتش صدام در این منطقه ادامه دارد و بر اثر آتش نیروهای خودی یک انبار مهمات دشمن منهدم شد.

چند فروند هواپیمای مهاجم عراقی که وارد حریم فضائی شهرهای شمالغربی و جنوبغربی کشورمان شده بودند با آتش بموقع یگانهای پدافند هوائی بسرعت متواری گردیدند.

در تاریخ ۲۹ مهر ماه تعداد ٤ نفر از سربازان عراقی خود را به یگانهای ارتش جمهوری اسلامی ایران مستقر در مریوان سرحفی و درخواست پناهندگی نمودند.

ستاد مشترک ارتش جمهوری اسلامی ایران

مواضع دشمن در غرب کارون هدف آتش توپخانه و کاتیوشای ایران قرار گرفت

آبادان- ارتش دلاور جمهوری اسلامی ایران با هماهنگی سپاه پاسداران و فدائیان اسلام پیروز با اجرای آتش شدید توپخانه و کاتیوشا بروی مواضع قوای از هم پاشیده صدام درغرب کارون ضمن سلب توان رزمی دشمن سه دستگاه لودر- یکدستگاه خودرو فرماندهی- دو انبار مهمات- یکدستگاه نفربر- یک قبضه خمپارهانداز و یک سنگر دیدبانی دشمن را منهدم کردند و به یک قبضه کاتیوشا نیز آسیب وارد آوردند و بیش از ۳۱ تن از نفرات دشمن را کشته و مجروح کردند.

گزارش خبرنگار خبرگزاری پارس از آبادان همچنین حاکیست طی سه روز گذشته مواضع و ادوات دشمن در بخش اشغالی خونین‌شهر و آنسوی اروندرود در خاک عراق هدف آتش هماهنگ رزمآوران متحد اسلام قرار گرفت و جمعاً یک سنگر خمپارهانداز- ۵ سنگر اجتماعی و انفرادی یک ساختمان محل تجمع و دو موضع دیدبانی دشمن را بکلی نابود کردند و حداقل ۱۲ تن از نفرات دشمن را بهلاکت رساندند این گزارش همچنین حاکیست در دو شبانه روز گذشته در جبهه‌های آبادان و خوسی شهر دو تن از جان برکفان اسلام به خیل شهدای انقلاب اسلامی پیوستند و ۱۸ تن نیز مجروح شدند.

عزیمت بجبهه‌های جنگ

شیراز- یک گروه از رزمندگان عضو بسیج سپاه پاسداران انقلاب اسلامی گازرون عازم جبهه‌های جنگ شدند. این برادران همراه با دیگر رزمندگان اسلام از شیراز راهی مناطق جنگی شدند.

منطقه محال دول ارومیه با ۲۱ روستا از لوث وجود مهاجمین پاکسازی شد

ارومیه- عملیات پاکسازی و خلع سلاح محال دول واقع در جنوب و جنوب شرقی شهرستان ارومیه و روستاهای اطراف از لوث وجود عناصر حزب منحله دمکرات طی سه روز گذشته وسیله برادران جان برکف پاسدار پایان یافت و در این پاکسازی بیش از یکصد قبضه اسلحه جنگی شامل ژ-۳ کلاشینکف- برنو- امریکی- پاراشوت و کلت کمری بدست نیروهای مدافع اسلام افتاد.

روابط عمومی استانداری آذربایجان غربی پیش از ظهر دیروز با اعلام این خبر به خبرگزاری پارس یادآور شد که بدنبال پاکسازی منطقه دول که با استقبال مردم مسلمان این منطقه روبرو شد- واحد بسیج سپاه پاسداران انقلاب اسلامی نیز در این منطقه که شامل ۲۱ روستا میباشد فعالیت خود را آغازکرد.

ادارات و سازمانهای دولتی بوکان بازگشائی شد

بدنبال پاکسازی شهر بوکان و استقرار نیروهای انقلاب اسلامی در آن اوضاع کلی شهر به حالت عادی درآمده است و مردم بوکان زندگی روزمره خود را شروع کرده‌اند.

خبرنگار واحد مرکزی خبر بنقل از فرمانداری مهاباد گزارش داد هواکنون اکثر ادارات و سازمانهای دولتی این شهر بازگشائی شده‌اند و به اجرای خدمات مردمی اشتغال دارند.

به موجب این گزارش اداره کشاورزی مهاباد در پی‌گیری همین هدف طی اطلاعیه‌ای اعلام کرد در نظر دارد آمار موتورپمپ و تراکتورهای موجود در حوزه فعالیت این اداره را تهیه و برای آنها کارت سوخت صادر کند.

۱۷ تانک و توپ و خودروی دشمن درجبهه‌های جنگ نابود شد

اطلاعیه شماره ٦٧٥ ستاد مشترک ارتش جمهوری اسلامی ایران مورخ ۶۰/۷/۳۰

بسمه‌تعالی.....

نیروهای مسلح جمهوری اسلامی ایران با تکیه برایمان مستحکم خویش و با عزمی استوار و اراده‌ای آهنین نبرد بی امان خود را با قوای متجاوز صدام ادامه میدهند و طی ۲٤ ساعت گذشته باجرای آتش توپخانه و خمپارهانداز روی مواضع و هدفهای فعال دشمن جمعا ده تانک و خودرو شش انبار مهمات- یک قبضه تفنگ ۱۰۶ میلیمتری- هفت قبضه توپ و سنگر گروهی دشمن را منهدم کردند تلفات پرسنلی دشمن دراین مدت بیش از ۵۰ کشته و زخمی بوده است.

درمناطق عملیاتی غرب کشور تبادل آتش بین قوای ما و نیروهای دشمن جریان داشت درمنطقه مهران در ساعات مختلف سنگرها و مواضع افراد عراقی زیر آتش رزمندگان ما قرار گرفت که درنتیجه منجر به خاموش شدن آتش دشمن و انهدام چند سنگر گروهی سربازان صدام گردید و چند تن از آنان کشته ومجروح شدند.

درمنطقه حاج‌عمران پرسنل مبارز ما مواضع یک آتشبار توپخانه صحرائی ارتش صدام را شناسائی کردند وباجرای آتش توپخانه تعداد ٤ قبضه توپ صحرائی دشمن را منهدم ساختند درهمین منطقه یک قبضه تفنگ ۱۰۶ میلیمتری و یک خودرو دشمن نیز نابود شد و تعدادی از نفرات نظامی عراقی بهلاکت رسیدند.

دریکی ازجبهه‌های غرب کشور یک پایگاه متجاوزان مورد حمله گروهی ازنیروهای خودی قرار گرفت طی این عملیات موفقیت‌آمیز یک قبضه توپ ضدهوائی- دو انبار مهمات و ۸ سنگر گروهی دشمن منهدم گردید نفرات مستقر در آنها کشته وزخمی شدند.

درمنطقه غرب دزفول درنتیجه اجرای آتش توپخانه نیروی زمینی ارتش جمهوری‌اسلامی ایران روی مواضع دشمن یک تانک- سه خودرو- ۲ عراده توپ- سه انبار مهمات و چهار سنگر سلاح اجتماعی افراد متجاوز به آتش کشیده‌شد و از بین رفت و بیش از ۵۰ تن سربازان فریب‌خورده صدام کشته و مجروح شدند دراین عملیات همچنین ۲ تانک و یک نفربر دشمن از کار انداخته شد.

درمنطقه اهواز با آتش خمپاره‌اندازهای ما چند سنگر گروهی و یک موضع جنگ‌افزار ۷۵ میلیمتری متجاوزان نابود شد و درجبهه سوسنگرد یکخودرو و یک انبار مهمات دشمن منهدم گردید بوسیله آتش سلاحهای سنگین نیروهای دریائی ارتش جمهوری اسلامی ایران یک محل تجمع و یک خودرو دربخش اشغالی خونین‌شهر به آتش کشیده‌شد و شماری از افراد متجاوز بهلاکت رسیدند وچندتن نیز مجروح گردیدند.

طی ۲٤ ساعت گذشته تجاوزات هوائی دشمن درنتیجه اجرای آتش یگانهای پدافند هوائی ما دفع وهواپیماهای مهاجم متواری شدند.

در نبرد روز بیست و هشتم مهرماه جاری در جبهه‌های جنوب و غرب‌کشور بیست و دو تن از رزمندگان نیروی زمینی و یک تن از پرسنل قهرمان نیروی دریائی ارتش جمهوری اسلامی ایران به لقاء الله نائل شدند روانشان شاد و یادشان گرامی باد.

ستاد مشترک ارتش جمهوری اسلامی ایران...

برادر سید علی خامنه‌ای

انتخاب جنابعالی را بریاست جمهوری اسلامی ایران تبریک گفته و موفقیت شما را دراجرای اهداف اسلام و مقابله با توطئه‌های خارجی در ظل توجهات حضرت ولیعصر (عج) و نایب برحقش امام خمینی از خداوند متعال خواهانیم.

کارکنان کمیته کالاهای متروکه

بسمه تعالی

حجت الاسلام والمسلمین آقای خامنه‌ای

انتخاب شایسته آنجناب را به مقام ریاست جمهوری تبریک عرض نموده و پیروزی شما را بر تداوم بخشیدن به خط امام و استمرار انقلاب اسلامی آرزومندیم.

کارکنان شرکت سهامی عام کارخانجات چینی ایران

شرکت صنایع حرارتی عرضه کننده:

۱- لوازم بهداشتی سفید و رنگی خارجی
۲- دیگهای فولادی شوفاژ ساخت ایران و خارج
۳- چیلر برج- یونیت‌هیتر- و فنکوئل ساخت ایران
آدرس: بلوار کشاورز شماره ۱۵۰

اخبار روز

حجاج لبنانی طی نامه‌ای به امام امت:

انقلاب اسلامی ایران مسلمانان جهان را از بهت زدگی بیرون آورده است

عده‌ای از حجاج لبنانی که از سفر حج به کشورشان مراجعت کرده‌اند در دیداری با کاردار سفارت جمهوری اسلامی ایران در بیروت ضمن بازگوئی رفتار غیر انسانی و سرکوبگرانه مقامات امنیتی سعودی نسبت به حجاج لبنانی نامه‌ای با عنوان رهبر جهان نایب الامام آیت‌اله خمینی امید مستضعفین جهان تقدیم کاردار سفارت جمهوری اسلامی ایران کردند. بگزارش خبرگزاری پارس از بیروت متن نامه حجاج لبنانی بدین شرح است:

بسم ا... الرحمن الرحیم

و ما نقموا منهم الا ان یومنوا بالله العزیز الحمید صدق اله العلی العظیم

حضور مبارک رهبر جهان اسلام ، نائب الامام آیت‌اله خمینی دام ظله سلام علیکم و رحمة الله و برکاته

انقلاب مقدس ایرانی که بدست ملت مسلمان ایران با رهبری حکیمانه شما بر پا شد و جانبازیها و فداکاریهای ملت ایران و وفاداری و اخلاصی آنها نسبت به مکتب مقدس اسلام ، خط انبیا را مجسم و زمان صدر اسلام را در اذهان یادآور میشود.

این انقلاب پرتو افشان، مسلمانان را از بهت زدگی بیرون آورده و مسئولیت عظیم مسلمانان را نسبت به شریعت الهی گوشزد می‌نماید.

اجتماع تمامی قوای کفر و استکبار جهانی بر ضد این انقلاب مبارک چیزی جز مخالفت با شعار توحید که نمایانگر ارتباط با خداوند یگانه و رد تمامی عبودیتهای دیگر نیست.

ما گروهی از حجاج از انجام فرایض حج منع شدیم زیرا می‌خواستیم از درسهای انقلاب شکوهمندتان بهره بجوئیم و برای ترویج اصول و اهداف بر حق در میان مسلمانان تلاش کنیم. و ما توجه شما و ملت مسلمان ایران را نسبت‌باین مسئله جلب میکنیم و بار دیگر با رهبری حکیمانه شما تجدید بیعت میکنیم و با خداوند متعال و با شما ملت ایران برای دیدار در سنگر رسالت که شعلهاش توسط پیامبر بشریت بر افروخته شد و در این مرحله حساس تاریخ امت اسلامی بوسیله شما تجدید شده است میثاق می‌بندیم.

ازخداوند متعال که به شما عزت و کرم جهت هموار و برپائی حکومت امام زمان (عج) بخشید توفیق انجام وظایف سنگین‌تر را خواستاریم تا آنجا که برکات انقلاب اسلامی سرتاسر جهان برهبری امام زمان ارواحناله الفدا شامل شود.

و السلام علیکم و رحمة الله

انفجار بمب درمقرداشجویان ایرانی درهند چندین مجروح برجای گذاشت

بگزارش نماینده واحدمرکزی خبردرواشنگتن انجمن اسلامی دانشجویان در آمریکاو کانادا در مورد بمب‌گذاری درنفت انجمن اسلامی دانشجویان درهندوستان اطلاعیه‌ای صادرکرده است. دربخشی ازاین اطلاعیه آمده است:

اتحاد شوم منافقین و سفرگین وعناصر وابسته به اجانب درهندوستان بابمب‌گذاری دراجلاسیه سالیانه برادران‌مان وانجمن اسلامی دانشجویان درهندوستان سرسپردگی خودرابه کفارواستعمارگران بیش ازپیش نمایاندند.....وبامجروح نمودن تنی چند ازبرادران و ایجاد خرابی‌ها لکه ننگ دیگری بر کارنامه سیاه خودافزودند؛ برمابوشیده نیست که دستانی که برادرانمان رادرهندوستان به خاک و خون کشیدهمان دستانی است که همه روزه درایران خدمتگزاران ایران و اسلام رابه شهادت میرساندواین صحنه صحنه‌ای است که تاکنون بارها مردم رنج دیده‌مان درراه قرآن و اجراء فرامین الهی اسلام بوضوح شاهد آن بوده‌اند صاحبین محکوم نمودن این حرکات جاهلانه که نشانه نهایت ضعف ودرماندگی دشمنان قسم خورده امت مسلمان ساعت آمادگی خودرابرای رودررولی کامل باامامی توطئه‌هایی ضعیف این خائنین روبه اضمحلال اعلام میداریم و باملت رزمنده و امام خستگی‌ناپذیر خودپیمان میبندیم که تاقصاص و انتقام خون شهیدان ازپای نخواهیم نشست.

انفجار مین در مهاباد

مهاباد- به گزارش واحد مرکزی خبر از مهاباد در مسیر خیابان بیمارستان امام خمینی و فرستنده رادیو مهاباد که درتحت تامین برادران غیور ارتش میباشد در ساعت ٤ بعدازظهر دیروز هنگامی که یک خودرو برادران سرباز عبور میکرد مینی منفجر شد که در نتیجه آن دو تن از برادران سرباز شهید و دو تن دیگر نیز مجروح شدند. این عمل از سوی مسئولین نظامی و انتظامی تحت تحقیق و بررسی میباشد.

عابری بر اثر تصادف کشته شد

سرویس خبری- بنا به گزارش کلانتری ۱۹ تهران «جبرائیل پیلدوز» در حالیکه از خیابان آیت‌اله سعیدی عبور میکرد بر اثر تصادف با اتومبیل پژوی بشماره ۲۱۳۷۸ تهران ج در گذشت. بگزارش خبرنگار ما راننده خاطی به کلانتری دلالت داده شد و جسد متوفی نیز به سردخانه پزشکی قانونی انتقال یافت. براساس این گزارش تحقیق از سوی ماموران کلانتری ۱۹ در این زمینه ادامه دارد.

طرح جدید تردد اتومبیلهای شخصی از امروز اجرا میشود

در اجرای چهارمین مرحله از طرح بهبود نسبی ترافیک مبنی بر ممنوعیت تردد اتومبیلهای شخصی در محدوده بین خیابانهای استادمطهری، دکتر فاطمی، کارگر، مولوی، مصطفی خمینی بین ساعات ٦/۵ صبح تا ۱۲ ظهر و بر اساس اطلاعیه‌های صادر شده قبلی توجه کلیه هموطنان محترم را بموارد ذیل جلب می‌نمائیم

۱- از روز شنبه ۲ آبانماه ٦۰ بغیر از اتومبیلهایی که مجاز اعلام شده‌اند فقط تردد اتومبیلهای شخصی در منطقه ممنوعه و در ساعات ممنوعیت مجاز خواهند بود که دارای کارت تردد جدید از سازمان ترافیک تهران باشند و آرم مخصوص طرح ترافیک بر روی اتومبیل منقوش شده باشد.

۲- از کلیه همشهریان عزیز تقاضا داریم که به عنوان انقلابی همکاری لازم را جهت اجرای هر چه بهتر این طرح بنمایند و خصوصاً مامورین راهنمائی و رانندگی و رانندگان شرکت واحد را در اجرای این طرح یاری دهند.

۳- از کلیه رانندگان عزیز شرکت واحد و تاکسی تقاضا میشود تا حداکثر استفاده را از این امکانات در جهت نظم حمل و نقل مسافر بنمایند.

٤- از کلیه نهادهای انقلابی و دولتی تقاضا میشود کمال همکاری را در اجرای این طرح با مسئولین بنمایند.

روابط عمومی شهرداری تهران

نخستین جشنواره فیلمهای ۸ میلیمتری برگزار می‌شود

روابط عمومی وزارت فرهنگی و آموزش عالی اطلاع داد بمناسبت سومین سالگرد پیروزی انقلاب‌اسلامی ایران نخستین جشنواره فیلمهای ۸ میلیمتری ازتاریخ ۱۲ تا ۲۲ بهمن‌ماه توسط کانون سینماگران آماتور ایران وابسته به اداره کل همکاریهای سمعی و بصری وزارت فرهنگ آموزش عالی و با همکاری ستاد برگزاری مراسم سومین سالگرد پیروزی انقلاب‌اسلامی برگزار میشود.

ازعلاقمندان و متقاضیان شرکت دراین جشنواره تقاضا میشود برای کسب اطلاع بیشتر با کانون سینماگران آماتور ایران واقع در خیابان ولی‌عصر ایستگاه باغ‌فردوس کوی دلبر پلاک ۱۹ تلفن ۲۷۱۹۵۸ تماس حاصل نمایند.

از سوی شورایعالی قضائی:

نوع جرائم عفو شدگان اعلام شد

از سوی شورایعالی قضایی در رابطه با آزادی گروهی از زندانیان بخشنامه‌ای خطاب به دادسراهای انقلاب ارتش و دادگستری در سراسر کشور صادرشد.

در بخشی از این بخشنامه آمده است بموجب پیشنهاد شورای سرپرستی زندانهای کشور و اقدامات تامینی و تربیتی و تصویب شورایعالی قضایی محکومین قطعی در ۸ مورد بدین شرح مشمول عفو عمومی حضرت امام خمینی رهبر کبیر انقلاب اسلامی ایران واقع شده‌اند.

۱- کسانیکه بجرم قتل وعمدی و یا غیرعمدی با محکومیت بپرداخت رضایت شاکی یا ولی دم را اخذنموده‌اند بشرط تحمل یک پنجم مدت حبس و صاحب منصبان که در جریان انقلاب مرتکب قتل و کشتار شده یا معاون و شریک قتل و کشتار بوده‌اند، مستثنی هستند.

۲- کسانیکه بجرم ایراد جرح عمدی و غیرعمدی و ایراد صدمه بدنی با هرنتیجه که حاصل شده باشد محکومیت یافته رضایت شاکی را فراهم نموده‌اند بشرط تحمل یک ششم مدت حبس.

۳- کسانیکه در جریان انقلاب یک قبضه سلاح جنگی و مهمات مربوط را بدست آورده و به اتهام نگهداری و حمل و استفاده شخصی غیرقانونی از آنها محکومیت یافته‌اند بشرط اینکه اتهام آنها غیربدوطرفی سلاح و مهمات جنگی نبوده و محکومین از اشخاص شرور و دارای سابقه کیفری موثر نباشند.

٤- کسانیکه مجز آنها از پرداخت جزای نقدی دو جریمه و دیه‌ه بوسیله دادستان مجری حکم احراز شده و به لحاظ عجز از پرداخت آن در حبس‌اند بشرط اینکه ضامنی معرفی نمایند که صندالا استطاعه بعد از آزادی محکوم بپراپرداخت نمایند.

۵- محکومینی که به گواهی پزشکی و حسب تشخیص دادستان مجری حکم فرتوت و از کار افتاده‌و عاجز از تحمل حبس‌اند بشرط اینکه رضایت شاکی را تحصیل کرده باشند.

٦- کسانیکه باتهام ارتکاب جرائم مربوط به مواد مخدر تا یکسال حبس محکومیت یافته‌اند. بشرط تحمل نصف مدت محکومیت.

۷- کسانیکه در زمان حکومت سابق به بیش از ده سال حبس محکوم شده و دو سوم حبس را تحمل کرده باشند بقیه حبس مورد عفو قرار می‌گیرد بشرط آنکه رضایت شاکی تحصیل شده باشد.

۸- کسانیکه در جریان پیروزی انقلاب از زندانها رها شده و سپس به زندان بازگشته یا باز گردانیده شده‌اند هفتماه از مدت حبس ایشان مورد عفو قرار می‌گیرد.

اجراء و اعمال دقیق این مقررات بر عهده دادستانهای انقلاب ارتش و دادگستری است. شایسته است دادسراهای انقلاب، ارتش و دادگستری در اجرای دقیق این موارد اقدام و نتیجه را به دادسرای دیوانعالی کشور و شورای سرپرستی زندانهای کشور اعلام نمایند.

وزارت بهداری اعلام کرد:

شیوع بیماری وبا کاهش یافت

براثر رعایت موازین بهداشتی ازسوی هموطنان ومراقبت‌های مسئولین بیمارستانها،

اخبار گوناگون جهان

سفیر ایران درروسیه با عرفات ملاقات کرد

دکتر مکری سفیر جمهوری ایران درمسکو با یاسرعرفات دیدار وگفتگو کرد دراین ملاقات درباره موضوعات مورد علاقه جمهوری اسلامی ایران وسازمان آزادیبخش فلسطین مذاکره بعمل آمد.

دراین مذاکرات تاکید شد تنها درسایه اتحاد وپیروی از اصول اسلامی است که مسلمانان جهان به توطئه های رژیم اشغالگر قدس وامریکا وعمال آن غلبه خواهند کرد.

مسلمانان هیچگونه سازش با امپریالیسم را نخواهند پذیرفت

خبرگزاری پارس بنقل از خبرگزاری سانا- دمشق گزارش داد: روزنامه تشرین ارگان رسمی حزب بعث سوریه در سرمقاله دیروز خود نوشت به تجربه سادات نشان داده است که دنباله روی از سیاست آمریکا نتیجه مثبتی برای اعراب نداشته و خواستههای بحق آنها را تامین نمی‌کند.

این روزنامه خاطرنشان کرده است که تامین رفاه اقتصادی بوسیله طرح مارشال که سادات مهلت مصر را بدان مژده می‌داد افسانه‌ای بیش نبود این روزنامه می‌افزاید ملت مصر از کلیه خواستهای حق طلبانه خود شدیداً دفاع کرده و از سازش با امپریالیسم بیزار است و این ملت‌قادر است بدون داشتن رژیم وابسته و با استفاده از امکانات وسیع خویش با رژیم اشغالگر فلسطین بجنگد.

روزنامه تشرین اضافه می‌کند آمریکائی‌ها و اروپائی‌ها برسادات گریستند بخاطر نگرانی از توقف اجرای طرح کمپ‌دیوید و آنها اعلام کرده‌اند که وارد مرحله دوم طرح کمپ‌دیوید شدند — باینصورت که کشورهای مرتجع دیگر عرب به این طرح کشانده و شبکه وسیعی از خاورمیانه را دربرگیرد ولی با مرگ سادات تمام رژیمهای مرتجع منطقه متزلزل گشتند و کار آمریکا را بس‌دشوار ساخته است.

امپریالیسم آمریکا به کشورهائی که اقدام به انفجاراتمی کنند کمک خواهدکرد

آمریکااصلاحیه‌ای راباتفاق آراء تصویب نمودکه بموجب آن کمک‌های خارجی آمریکابه هرکشوری که فعلاً فاقد سلاح‌های اتمی بوده لیکن بعداً اقدام به انفجار چنین سلاح‌هائی خواهدکردقطع خواهدشد. سنای آمریکادرتصمیم دیگرخودلایحه تحریم واردات نفتی آمریکاازلیبی راردکرد. لیکن درعین حال ازدولت ریگان خواست که ظرف۱۸۰ روز گزارش درموردااتخاذ تصمیم درباره اعمال فشارهای اقتصادی وسیاسی علیه لیبی تهیه نماید.

این تصمیم درحالی اتخاذ گردیده است که قبلاً بحث درباره پنج میلیاردوهشتصدمیلیون دلار کمک خارجی آمریکادرسال۱۹۸۲ آغازشده بود. تصمیم جدیدسنای آمریکاشامل کشورهای هند وپاکستان نیز خواهد گردیدکه این امرشدیداً موردمخالفت دولت ریگان بوده است.

یک کودک ۱۶ ماهه در اثر گرسنگی بقتل رسید

بگزارش خبرنگار واحد مرکزی خبر از بن بنقل از روزنامه‌های دیروز آلمان یک بانوی ۲۶ ساله آلمانی که کودک ۱۶ ماهه خود را در اثر گرسنگی به قتل رسانیده بود توسط پلیس آلمان دستگیر شد.

به‌گفته پلیس شهر سویس بادن- مدس وقوع حادثه این کودک خردسال در اثر گرسنگی در کالسکه‌اش جان سپرده است.

لیبی حضور رئیس جمهور دیگری مانند انورسادات را در سودان نخواهد پذیرفت

یونایتدپرس از بیروت گزارش داد: عبدالعاطی العبیدی وزیر امور خارجه لیبی اعلام کرد که کشور او مسئول مسائل داخلی مصر و سودان نیست و افزود که لیبی حق دارد در مقابل هر نوع اردوگاه تروریستی ضربات تدافعی وارد سازند. رادیو طرابلس گفت عبیدی سفیران اروپا را فرا خواند و آنان را در جریان مقاصد سودان برای اجرای عملیات تروریستی درلیبی قرارداد.

عبیدی به سفیران کشورهای اروپائی گفت مصر و سودان اگر دچار مسائل حاد داخلی شده‌اند مسئولیت آن به دوش لیبی نیست.

خبرگزاری یونایتدپرس می‌نویسد عبیدی در یک تهدید آشکار جهت حمله به سودان گفت این حق ما است به هر اردوگاه تروریستی که سلامت و امنیت ما را تهدید می‌کند حمله کنیم زیرا اصل دفاع از خویشتن یک اصل مهم است.

عبیدی تاکید کرد لیبی قصد حمله به هیچ کشوری را در منطقه ندارد.

عبیدی به کوششهای اخیر آمریکا برای تحکیم همکاری نظامی با مصر و سودان اشاره کرد و گفت آمریکا درصدد است که براین دو کشور تسلط یابد عبیدی تهدید کرد که لیبی حضور یک رئیس جمهور مصری دیگر مانند انورسادات را در سودان نخواهد پذیرفت زیرا این امر امنیت ما و صفوف فلسطینی‌ها را بخطر خواهد انداخت و به آمریکا فرصت خواهد داد که بیش از پیش در منطقه نفوذ نماید.

اعتصاب در لهستان ادامه دارد

رویتر از ورشو گزارش داد:

اعتصابها و اعلام اعتصابها دیروز لهستان را در برگرفت و درپی درگیری دیشب پلیس و طرفداران اتحادیه آزاد همبستگی در کتو س اوضاع دراین شهر صنعتی هنوز بحرانی است.

نزدیک به یکصد و پانزده هزار کارگر در هفتصد کارخانه واقع در ایالت غربی زیلو ناگورا دیروز دست به یک اعتصاب یکساعته زدند و تهدید کردند که فردا با شروع یک اعتصاب نامحدود کاررا در سرتاسر این ایالت تعطیل خواهند نمود.

اعتصاب‌کنندگان خواستار بازگردانیدن یکی از سرکارگران عضو اتحادیه همبستگی و اخراج رئیس وی همراه با مقام دیگری که او را مسئول میدانند شدند یازده کارخانه بهمین دلیل درحال اعتصاب بوده‌اند اعضاء اتحادیه همبستگی در کنار افراد پلیس و دیگر نیروها پس از شورشهای دیشب خیابانهای شهر صنعتی کتویس را زیر نظر گرفته‌اند درگیری قبل بدنبال اقدام پلیس توقیف نشریات اتحادیه همبستگی به وقوع پیوست.

افزایش وحشتناک صدور اسلحه آمریکا به خارج

حجم صدور اسلحه آمریکا به خارج از سال ۱۹۷۱ تا ۱۹۸۰ تقریباً ده برابر افزایش یافته و به بیش از ۱۵ میلیارد دلار رسیده است. بگزارش واحد مرکزی خبر افزایش صدور اسلحه آمریکا علاوه بر کسب درآمدهای سرشار نشان دهنده میزان مداخله این قدرت امپریالیستی در امور داخلی کشورهای مختلف جهان است.

اکثر دریافت کنندگان تسلیحات آمریکائی کشورهای دست نشانده و مرتجعی هستند که از این تسلیحات برای سرکوبی مردم مستضعف بهره میگیرند. دریافت این تسلیحات از سوی رژیمهای نژاد پرستی چون آفریقای جنوبی اسرائیل و دست نشاندگانی چون مصر سودان و سایر دول مرتجع نشان دهنده نگرانی این رژیمها از وضعیت ناآرام داخلی و عدم ثبات حکومتهای پوشالی‌شان میباشد.

یازده سرباز روسی و دولتی افغانستان کشته شدند

خبرگزاری پارس- درپی درگیریهای شدیدهفته گذشته بین مبارزان مسلمان افغانی و نیروهای مشترک روسی و دولتی که در مناطق چشت اوبه واطراف یک کلینیک دامپزشکی درمرکز استان هرات روی دادیازده تن ازسربازان روسی و نیروهای دولتی افغانستان بقتل رسیدو۱۵تن نیز باسلاحهای خودبه مبارزان مسلمان افغانی پیوستند گزارش رسیده به خبرگزاری پارس حاکیست که دراین درگیریهادوتن ازمبارزان مسلمان افغانی نیز شهید شدند.

بااقشاء یک سند کاملاً محرمانه توسط وزارت امورخارجه:

ارتباط سازمان عفو بین‌الملل بارژیم منحوس پهلوی وصهیونیستها فاش شد

وزارت امورخارجه جمهوری اسلامی‌ایران طی اطلاعیه‌ای سند خیلی محرمانه‌ای از ملاقات سفیر دولت شاهنشاهی منفور ایران در لندن با دو تن از نمایندگان سازمان عفو بین‌الملل به نامهای دیوید سیمپسون و مارتین انالز را که در محل سفارت دولت شاهنشاهی انجام گرفته است منتشر کرد. متن کامل سند که حاوی گفتگوی پرویز راجی سفیر شاه مخلوع با مارتین انالز دبیرکل سازمان عفو بین‌الملل و دیوید سیمپسون رئیس بخش انگلیسی سازمان عفو بین‌الملل میباشد به این شرح است:

خیلی محرمانه رمز
تاریخ ۲۵۳۶/۱۲/۱۱ شماره ۲۹۱۳۴
از لندن به مرکز

جناب آقای عباسعلی خلعتبری وزیر امورخارجه دیروز ناهار آقای مارتین انالز دبیر سازمان عفو بین‌الملل و آقای دیوید سیمپسون رئیس بخش انگلیسی این سازمان بنا به دعوت قبلی در سفارت میهمان اینجانب بودند نکات عمده گفتگوهائی که با نامبردگان به عمل آمد به شرح زیر به استحضار عالی میرساند:

۱- به آقای انالز گفته که دیروز گزارش وکیل شما در برابر کمیته سازمانهای بین‌المللی کنگره امریکا را دریافت کردم وامیدوار بودم بعد از تماسهای اخیر لحن گزارش مساعدتر از این باشد. ضمناً یک نسخه از اعلامیه دولت شاهنشاهی را که هنوز آقای انالز ندیده بود به وی دادم. بعد از مطالعه آن باخوشروئی گفت: مطالب آنرا میپذیرم، ولی صحیح نیست اگر گفته شود که سازمان لحن خودش را نسبت به ایران تغییر نداده است بلکه لحن سازمان همانطور که درگزارش سالانه منعکس است به نحو محسوس نسبت به ایران تغییر کرده است.

وی در تائید نظر خود راجع به تغییر رویه سازمان نسبت به ایران اشاره به صفحه ۱۰ گزارش سازمان به کنگره امریکا کرد.

۲- آقای انالز گفت: مطالبی که کنفدراسیون دانشجویان ایرانی عنوان میکند آنقدر پوچ و مهمل است که نشان میدهد ساواک چقدر خوب دربین آنان نفوذ کرده است و مطمئنا اگر ساواک پشتیبانی خود را از آنان قطع کند کنفدراسیون بزودی از هم پاشیده میشود.

۳- به آقای انالز گفتم که دو سئوال خصوصی از شما دارم. یکی اینکه اگر برای شما بااستدلال روشن شود که اوضاع درایران درزمینه حقوق بشر تغییر اساسی یافته و بهبودی یافته، آیا تصور میکنید که این یک خودکشی سیاسی برای سازمان خواهد بود. از کارهائی که دراین زمینه در ایران انجام شده است تعریف کنید و آیا فکر میکنید این اقدام به اعتبار جهانی شما لطمه خواهد زد؟ گفت نه. خیر، به هیچوجه باعث سلب اعتبار ما نخواهد شد و همینکه عینی عنوان نشود تغییر نظر ما را منعکس میکند.

گفتم: به نظر شما چه کار میباید برای ذکر این محاسن انجام داد؟ گفت: به عنوان فرد خصوصی و دوست شما میگویم که موثرترین قدمی که برای بهبود سیمای شما دراین مدت برداشته شده دعوت از آن روزنامه‌نگار بلژیکی بود که اززندانها بازدید کرد و اضافه کرد که البته اگر محاسن کار شما اززبان لرد چالفون بیان شود تاثیر کمتری دارد تا اززبان یک نفر بی طرف گفتم: کاسیدائی برای اینکار داری؟ گفت: باید دربارهٔ آن فکر کرد. وی ادامه داد: اکنون مصری‌ها سیاست گشودن درها بروی روزنامه‌نگاران را اعمال میکنند و از آن نتیجه گرفتند. گفتم: مسئله ایران با مصر فرق دارد. ما درایران ملاحظات ژئوپلی تیکی داریم. گفت: مصر هم کشوری درحال جنگ است. گفتم: شاید اسرائیل مناسبتر از شوروی باشد. آقای انالز اضافه کرد، اقدام دیگری که میتواند انتقاد کنندگان را وضع شما را حلع سلاح کند انتشار گزارش صلیب سرخ بین‌المللی است.

٤- از آقای انالز پرسیدم، آیا ایران هنوز در شمار کشورهائی قرار دارد که در زمینه حقوق بشر نسبت به آنها انتقاد میشود؟ گفت: اکنون بنحوی کشورها مثل آفریقای جنوبی بالاتر از سایر جاها قرار دارند. پرسیدم اسرائیل چطور؟ جواب داد: سازمانهای سرشناس یهود مانند کنگره یهودیان جهان همیشه روابط مطلقی و صحیح با سازمان ما داشته‌اند.

۵- آقای انالز از وقایع تبریز و قم پرسیدند، با استناد به فرمایشات ملوکانه شاهنشاه توضیح دادم که این اغتشاشات نتیجه فعالیت و اتحاد نا مقدس ارتجاع سرخ و سیاه است و سپس نقش این عوامل را به تفسیر شرح دادم.

پرویز راجی سفیر شاهنشاهی ایران در لندن در خاتمه گزارش ویژه خود از لندن مینویسد، این ملاقات در پیروی از سیاست حفظ تماس و پاپ گفتگو با سازمان عفو بین‌الملل که مورد تصویب ذات اقدس شهریاری قرار گرفته است انجام شد و استنباط اینجانب بطور کلی این است که در طرز فکر و رویه سازمان مذکور نسبت به ایران بهبود نسبی صورت گرفته است. مراتب برای استحضار خاطر جنابعالی گزارش شد.

۲۳۵۶/۱۲/۱۱-پرویز راجی

اوضاع انگلیس بشدت بحرانی است

● طرح تاچر در بودجه سال آینده انگلیس با شکست روبرو شد

خبرگزاری پارس بنقل از خبرگزاری فرانسه از لندن خانم مارگارت تاچر نخست وزیر انگلستان در اولین جلسه هیئت وزیران این کشور جهت بحث پیرامون کاهش هزینه‌های دولت برای بودجه سال آینده در اقلیت قرارگرفت.

بنوشته روزنامه‌های تایمز و گاردین اکثر وزرای شرکت کننده در جلسه دیروز طرح کاهش هزینه‌های دولتی که توسط وزیر دارایی انگلستان تهیه و مارگارت تاچر از آن حمایت کرده بود را ردکردند.

طبق این گزارش مارگارت تاچر زمانیکه با این مخالفت روبرو شد بطور ضمنی به شکست خود اعتراف کرد و به وزراء گفت اگر کار بهتری سراغ دارید بدنبال آن بروید.

از طرفی رهبر مشترک حزب سوسیال دمکرات مارگارت تاچر را یک ظالم دانست.

صنایع انگلیس در آستانه ورشکستگی است

کارخانه تولیدکننده موتورهای دیزل پرکینز که شعبه‌ای از صنایع ماشین‌آلات کشاورزی ممتاز فرگوسن کانادا در انگلستان است دیروز بخاطر وضع بد اقتصادی این کارخانه و کمبود تقاضا در سطح جهانی ۷۰۰ کارگر خود را اخراج کرد.

این کارخانه دو سال پیش نیز ۳۰۰۰ تن از کارگران خودرا اخراج کرد از سوی دیگر بیکاری روزافزون در انگلستان باعث شده است که جوانان بیکار شهر لندن با تظاهراتی علیه دولت عدم رضایت خود را از سیاست کنونی انگلستان را اعلام دارند.

دیروز هنگامی که وزیر جدید کار انگلستان ازیک مرکز کار در شمال لندن بازدید میکرد با تظاهرات جوانان بیکار روبرو شد و تظاهرکنندگان با تخمرغ بوی حمله کردند براساس این گزارش در همین هنگام پلیس در این ماجرا دخالت کرد و تظاهرکنندگان را از محل بازدید دورنمود.

براساس این گزارش یکی از شرکتهای سازنده لوازم خانگی اخیراً اعلام کرده است که در نیمه اول سال جاری مسیحی حدود ٦١ میلیون پوند ضرر کرده و در نتیجه ۲ هزار تن از کامیونداران شرکت را اخراج خواهد کرد. باید اشاره شود ۲ سال قبل کامیونداران این شرکت حدود ۱۱ هزار تن بودند که هم‌اکنون به ۵۸۰۰ نفر کاهش یافته‌اند.

افزایش روزافزون جرائم درانگلستان

تعداد مجرمینی که در سال گذشته در انگلستان مرتکب جرائم سنگین شده‌اند به ٥٥٦ هزار نفر رسید.

وزارت کشور انگلستان ضمن اعلام این مطلب افزوده است تعداد کسانی که مرتکب جرائم سنگین و سبک شده‌اند در مقایسه با آمار سال قبل یک میلیون و شصت هزار نفر افزایش یافته است.

براساس این گزارش ۵۳ درصد از مجرمین که مرتکب جرائم سنگین شده‌اند زیر ۲۱ سال سن داشته‌اند و طبق آماری که منتشر شد جرم هشتاد درصد این افراد دزدی یا خرید و فروش اجناس سرقت شده بوده است که شش هزار و پانصد فقره آن با استفاده از سلاحهای گرم صورت گرفته.

گزارش خبرنگار خبرگزاری پارس از لندن همچنین حاکیست در سال گذشته ٤٧٠٠٠ نفر نیز زندانی شده‌اند که نسبت بسال ۱۹۷۹ چهارهزار نفر افزایش یافته است.

اعتصاب نشسته کارکنان شرکت هواپیمائی ایرفرانس

سیصدوپنجاه تن از کارکنان شرکت هواپیمائی ایرفرانس بامداد دیروز با نشستن بر روی باند فرودگاه اورلی پاریس از پرواز کلیه هواپیماها جلوگیری بعمل آوردند. کارکنان این شرکت خواستار افزایش حقوق هستند.

از طرفی لخوالسا رهبر اتحادیه همبستگی لهستان در پایان دیداریک هفته‌ای خود سنزنشین یکی از نه هواپیمائی بود که بعلت این اعتصاب موفق به پرواز شد.

رهبر حقوق مدنی آمریکا:

رمز به‌ثمر رسیدن مذاکرات صلح در خاورمیانه‌برسمیت شناختن ساف است

خبرگزاری پارس بنقل از آسوشیتدپرس از کلیولند گزارش داد

جس جکسون رهبر حقوق مدنی آمریکا طی یک کنفرانس مطبوعاتی در کلیولند گفت برسمیت شناختن سازمان آزادیبخش فلسطین رمز به ثمر رسیدن مذاکرات صلح در خاورمیانه است.

وی گفت ما باید بسوی سیاست برسمیت شناختن سازمان آزادیبخش فلسطین گام برداریم و موجودیت این سازمان را بپذیریم.

جکسون افزود مصر سازمان آزادیبخش فلسطین را برسمیت می‌شناسد درحالی که اسرائیل به لزوم مذاکره با این سازمان پی برده لکن عدم انجام آن انتخاب کرده است. وی مدعی شد اگر آمریکا این سازمان را برسمیت بشناسد می‌تواند تغییراتی را در این زمینه ایجاد نماید. جسی‌جکسون که سال گذشته با یاسرعرفات رهبر سازمان آزادیبخش فلسطین یک دیدار خصوصی داشت گفت اگر آمریکا با تقویت نظامی خود خاورمیانه را در معرض تهدید قرار ندهد و در عوض تمامی تلاشهای دیپلماتیک خود را در این زمینه تقویت کند این مذاکرات می‌تواند پیشرفت داشته باشد.

کشف یک بمب در اهواز

اهواز- صبح روز پنجشنبه بمبی در محل یکی از شعبه‌های بانک صادرات اهواز کشف و خنثی شد گزارش رسیده به خبرگزاری پارس در اهواز حاکیست: این بمب که درون جعبه‌ای در بانک صادرات شعبه حصیراباد کار گذاشته شده بود توسط کارکنان بانک شناسائی و پس از اطلاع به سپاه پاسداران نسبت به خنثی کردن آن اقدام شد.

منابع غربی:

کنترل قندهار دردست انقلابیون‌است

رویتر از دهلی نو گزارش داد: منابع دیپلماتیک دیروز دردهلی‌نو گفتند مسلمانان شورشی افغانی درحال حاضر عملا کنترل شهر قندهار دومین شهر بزرگ افغانستان را دردست گرفته‌اند. این منابع که به نقل از منابع موثق گفتند مقامات دولتی افغانستان طی صبح روز گذشته وارد قندهار شده لیکن بعدازظهر به ۳نگرهای امن شوروی درنزدیکی فرودگاه عقب نشینی کرده‌اند به گفته این منابع گزارشهای مشابهی از اوضاع شهر هرات که شب هنگام کنترل آن دردست شورشیان قرار دارد دریافت شده است.

یک گزارش تائید نشده حاکیست اتومبیل حامل سلطان علی کشتمند نخست وزیر افغانستان هنگام دیدارش از هرات دراول اکتبر به آتش کشیده شد و وی با برداشتن جراحاتی اقدام بفرار کرده است.

منابع مذکور گفتند گزارشهای اخیر خبرگزاری تاس از کشته شدن تعداد زیادی شورشی درایالت هرات حکایت میکند. تاس درشانزدهم اکتبر گزارش داد بیش ازششصد شورشی درعملیات نظامی ایالت هرات به قتل رسیده است.

همچنین گزارشهائی ازنبردی سنگین درایالت لوغار درجنوب کابل رسیده و فعالیت هلی‌کوپترهای شوروی درفرودگاه کابل وبیشتر درمسیر جنوب وجنوب غربی طی هفته گذشته ازحد عادی بیشتر بوده است. دراین حال بگفته منابع دیپلماتیک رسانه‌های گروهی رسمی افغانستان به انتقاد خود از دیدار اخیر مارگارت تاچر نخست‌وزیر انگلیس از پاکستان ومرزهای این کشور با افغانستان ادامه دادند.

وزیر اطلاعات افغانستان طی نطقی درجلال‌آباد درچهاردهم اکتبر گفت انگلیس دشمن شماره یک کشور عزیزماست.

شرکت ملی نفت ایران آگهی مزایده شماره ٤٢٦

۲۰۲۰۳م- الف

شرکت ملی نفت ایران لوازم و وسائل مازاد و آهن آلات قراضه موجود در انبارهای مختلف خود را در ۳ گروه مجزا از طریق مزایده عمومی بفروش میرساند.

علاقمندان شرکت در مزایده میتوانند در قبال پرداخت یکهزار ریال در تهران به صندوق حسابداری مرکزی واقع در طبقه همکف ساختمان شرکت ملی نفت ایران واقع در خیابان آیتا... طالقانی تادیه و با دردست داشتن رسید وجه مزبور برای دریافت مشخصات و شرایط شرکت در مزایده در روزهای دوشنبه ۱۳٦۰/۸/٤ و سه شنبه ۱۳٦۰/۸/۵ از ساعت ۸ صبح الی ۱۲ ظهر در تهران به ساختمان مرکزی دوم شرکت ملی نفت ایران واقع در خیابان سپهبد قرنی طبقه دوم اطاق ۲۰٦ مراجعه نمایند.

انتخاب برادر
حجت‌الاسلام خامنه‌ای
رابریاست جمهوری اسلامی ایران تبریک عرض مینمائیم.
انجمن اسلامی صنف نانوایان تهران

جهت سخنرانی و مراسم مذهبی، نصب- فروش و تعمیر بلندگوومیکروفن فایر فوری با نازلترین قیمت تهران و شهرستان
٦٧٧٥١٣-٦٧٧٥٠٧

برادر متعهد حجت الاسلام خامنه‌ای
انتخاب شایسته جنابعالی به ریاست جمهوری کشور اسلامی ایران که با رای اکثریت ملت انقلابی ایران انجام پذیرفت و با وحدت یکپارچه امت با بیش از ۱٦ میلیون رای رئیس جمهور دلخواه خود را برگزید ضمن تبریک و تهنیت از خدای متعال مسئلت آن داریم که در انجام این وظیفه خطیر و پیشبرد اهداف متعالی اسلام موفق باشید
کارکنان و مدیران فروشگاههای بزرگ قدس

حضرت حجت‌الاسلام خامنه‌ای
سپاس خدای را که ملت مسلمان وقهرمان همیشه درصحنه علیرغم تبلیغات گسترده ابرقدرتها علیه انقلاب اسلامی ایران وکارشکنیهای منافقین داخلی یکبار دیگر مشتی محکم به دهان یاوه‌سرایان کوبیده وهوشیارانه باوحدت یکپارچه وبابیش از ۱٦ میلیون رای رئیس جمهور دلخواه خود آن برادر روحانی مجاهد وخستگی‌ناپذیر را برگزید.
ما این انتخاب شایسته وبحق را که بتائید وتنفیذ امام امت رسیده به رهبر کبیر انقلاب وآن برادر متعهد تبریک وتهنیت میگوئیم.
کارکنان شرکت زمزم

تبریک و تهنیت
باانتخاب کاندیدای حزبا... حجت‌الاسلام والمسلمین خامنه‌ای مشت محکمی بردهان امپریالیزم و شیطان بزرگ آمریکای جهانخوار کوبیده شداین حسن انتخاب رابه امام وامت شهیدپرورایران تبریک و تهنیت گفته و موفقیت برادرخامنه‌ای را درراه به ثمررساندن اهداف مکتب اسلام آرزومندیم.
کارکنان شرکت ساسان

برادرحجت‌الاسلام خامنه‌ای
انتخاب شایسته جنابعالی به ریاست جمهوری کشوراسلامی ایران که بارای اکثریت ملت انقلابی ایران انجام پذیرفت نورامیدبرای مستضعفین و یاس و نومیدی برای مستکبران و منافقان و دشمنان انقلاب اسلامی ایران دربرخواهدداشت. ضمن تبریک و تهنیت ازخدای متعال مسئلت آن داریم که درانجام این وظیفه خطیروخدمت هرچه بیشتروبهتربه امام وامت و پیشبرداهداف متعالی اسلام موفق باشید.
کارکنان شرکت الکتریک استورج باطری ایران

بنام خدا
صداوسیمای جمهوری اسلامی ایران
* دعوت به همکاری *
صدا و سیمای جمهوری اسلامی ایران به منظور تکمیل نیروی انسانی خود در تهران و مراکز شهرستانها دررمینه‌های گویندگی، اجرای برنامه و گزارشگری افرادی را با شرایط زیر به همکاری دعوت می‌نماید.
۱- تابعیت دولت جمهوری اسلامی ایران و اعتقاد به مبانی جمهوری اسلامی ایران.
۲- متدین به یکی از ادیان رسمی کشور.
۳- نداشتن هیچگونه سوء پیشینه.
٤- دارا بودن صلاحیت اخلاقی و سلامت روانی و نداشتن نقص عضو موثر در کار.
۵- دارا بودن حداقل مدرک تحصیلی دیپلم دبیرستان (دارندگان تحصیلات بالاتر درشرایط مساوی ارجح خواهند بود).
٦- دارا بودن برگ خاتمه خدمت و یا معافی دائم.
واجدین شرایط می‌توانند فرم زیر را تکمیل و همراه بامدارک لازم حداکثر تا پایان آبان ماه ۱۳٦۰ ازطریق پست سفارشی در تهران به آدرس «تهران، صندوق پستی شماره ۲۰۰-۹۸ امور استخدام ونیروی انسانی» و در شهرستانها به مرکز صدا و سیمای شهرستان مربوط ارسال دارند.
۱- فتوکپی آخرین مدرک تحصیلی.
۲- فتوکپی شناسنامه.
۳- فتوکپی برگ خاتمه خدمت و یا معافی دائم.
٤- خلاصه‌ای از وضعیت تحصیلی و دوره‌های آموزشی طی شده.
۵- رسید بانکی مبنی بر پرداخت مبلغ پانصد ریال (۵۰۰ ریال) به حساب جاری شماره ۷۱۰ بانک مرکزی ایران. بنام صدا و سیمای جمهوری اسلامی ایران
٦- دو قطعه عکس.
افرادی که در آزمون کتبی و مصاحبه پذیرفته شوند، یک دوره کارآموزی تخصصی را با دریافت کمک هزینه خواهند گذراند.
استخدام قطعی در سازمان پس از موفقیت در ارزیابی نهائی و احراز صلاحیت علمی و اخلاقی مطابق مقررات سازمان بعمل خواهد آمد.
تاریخ ومحل امتحان بعداً اعلام‌خواهد شد.
در صورت نیاز به توضیحات بیشتر می‌توانید در روزهای اداری از ساعت ۱۰ الی ۱۳ با تلفن ۲۲۰۰۰۹ در تهران تماس حاصل فرمائید.
بنام خدا
* فرم درخواست *
نام. نام خانوادگی. متاهل
سال تولد. محل تولد. مجرد
شماره شناسنامه.....
سوابق کار:
نام و نشانی مؤسسه سمت تاریخ
ورود تاریخ خروج
-۱
-۲
-۳
میزان تسلط به زبان های خارجی (خواندن.نوشتن. مکالمه)
-۱
-۲
-۳
داوطلب چه شغلی هستید؟ گویندگی خبر گزارشگری اجرای برنامه
به ترتیب سه شهر را که مایلید در آن خدمت کنید نام ببرید.
۱-.....۲-.....۳-.....
آدرس محل سکونت:..... شماره تلفن:.....
اینجانب در نهایت صداقت و با توجه کامل به شرایط مندرج در این آگهی، پرسشنامه مربوط را تکمیل نموده و صحت مطالب و مدارک ارسالی را تعهد می‌نمایم و در صورت اثبات خلاف این امر، سازمان صدا و سیما میتواند در هرمرحله‌ای رابطه همکاری اینجانب را قطع نماید و کلیه مخارجی را که متحمل شده است دریافت دارد.
امضاء داوطلب

احبار کوتاه جهان

●جهان اسلام

تذکر: جهان اسلام به مجموعه کشورهائی اطلاق میشود که اکثریت سکنه آنها مسلمان باشد و صدالبته بمعنی اسلامی‌بودن رژیم آنکوه کشورها نیست.

● هواپیماهای جنگنده اسرائیل دیروز برای دومین روز پیاپی برفراز لبنان پروازهای شناسائی انجام دادند و دیوار صوتی را در آسمان بیروت شکستند.
● تبدیل یک مسجد قدیمی به یک مرکز تفریحات خشم اعراب در فلسطین اشغالی را برانگیخت
● سوریه ایجاد یک پل هوائی بین این کشور و لیبی را تکذیب کرد.
● لیبی گزارش مربوط به تقاضای تشکیل اجلاس فوق‌العاده اتحادیه عرب از سوی این کشور را رد کرد.
● یاسرعرفات رئیس کمیته اجرائی سازمان ازادی بخش وارد طرابلس شد.
● بر اساس اظهارات یک سخنگوی دولت پاکستان دو فروند هواپیمای جنگنده افغانی بامداد دیروز قبل از مراجعت به پایگاه خود به حریم هوائی پاکستان تجاوز کردند.
● عبدالمجاد خلیل معاون رئیس جمهوری رژیم سودان دیروز اعلام کرد بازداشتها و تشکیل دادگاههای فوری برای بازداشت شدگان تا وقتی که کشور در حالت بحرانی به سر میبرد ادامه خواهد یافت.
● البعث ارگان حزب حاکم سوریه استقرار نیروهای اروپای غربی در سینا را محکوم کرد.

* بلوک غرب

● یک گروه مسلح تروریست پریروز در نزدیکی رم یک افسر پلیس ضد تروریست ایتالیا و یک مامور دیگر پلیس را بضرب گلوله بقتل رساندند.
● ژنرال روبرکینکستون فرمانده نیروهای واکنش سریع آمریکا اظهار داشته است که ایالات متحده آمریکا ۲۰۰ هزار نفر سرباز آماده کرده تا از دخالت شوروی در خاورمیانه و خلیج فارس جلوگیری کند.
● ممنوعیت فروش اورانیوم غنی شده از آمریکا به افریقای جنوبی لغو خواهد شد.
● ناوهواپیما بر «آمریکا» به ناوگان مدیترانه‌ای آمریکا خواهد پیوست.
● روزنامه آلمانی دی وازهایت، دولت آمریکا را به تهدید همپیمانان اروپائی خود و اعمال فشار بر آنها جهت ضربه زدن به جنبش صلح متهم ساخت.
● دولت کلمبیا روز گذشته فعالیت چهارده سازمان سندیکائی آن کشور را که در اعتصاب عمومی روز چهارشنبه شرکت کرده بودند برای یکسال بحالت تعلیق درآورد.
● شخصی که قصد ربودن یک هواپیمای مسافر بری آمریکائی را با ۱۰۹ سرنشین داشت دستگیر شد.
● سنای آمریکا لایحه ۸/۵ میلیارد دلاری کمک خارجی این کشور را مورد تصویب قرار داد.

* بلوک شرق

● بدنبال دستگیری چهار تن از اعضاء جنبش همبستگی در شهر (ورشلو) در جنوب غربی لهستان حدود یکهزار و پانصد تن دیروز دست به تظاهرات زدند.
● شوروی به ژاپن اطلاع داد انجام آزمایشهای موشکی در آبهای نزدیک ژاپن لغو شده است.
● یک کنفرانس بین‌المللی انرژی که ۷۰۰ مجاری و ۳۰۰ متخصص خارجی از ۱۲ کشور منجمله توسعه یافته ترین کشورهای غربی و شرقی در آن شرکت دارند دیروز در بوداپست گشایش یافت.
● یک کشیش کاتولیک در بوگسلاوی به اتهام تبلیغ حمسانه علیه رژیم این کشور به سه سال و نیم زندان محکوم شد.
● پلیس لهستان از پخش اعلامیه‌های جنبش همبستگی که در آنها از سربازان خواسته شده بود بکارگران تیراندازی نکنند جلوگیری کرد.

سایر کشورها

● ویتنام درخواست مجمع عمومی برای خروج نیروهای این کشور از کامبوج را رد کرد.
● موزامبیک اعلام کرد منابع نفتی کشف شده بوسیله شرکتهای خارجی متعلق به دولت است.
● ارتور رودراداماس اسقف اعظم سان سالوادور نگرانی خود را در مورد همکاریهای نزدیکتر ارتش هند و راس السالوادور و گواتمالا که ابراز است در آینده عملی گردد ابراز نمود.
● بیجریه ۱/۵ دلار برای هر بشکه نفت از قیمت اصلی آن کم کرد.
● معدنچیان معادن قلع بولیوی در چند ناحیه دست به اعتصاب زدند.
● سازمان همبستگی خلق های اسیا، آفریقا و آمریکا لاتین اقدامات امپریالیسم علیه لیبی را محکوم کرد.

غرب در بحران

اعتصاب عمومی در کلمبیا لغو و ۸۰۰ تن دراین رابطه دستگیر شدند

خبرگزاری پارس به نقل از خبرگزاری فرانسه از بوگوتا گزارش داد: اعتصاب عمومی در کلمبیا که قرار بود بدرخواست کنفدراسیون سندیکاهای کارگران این کشور انجام شود عمدتا بدلیل اتخاذ تدابیر امنیتی استثنائی از طرف مقامات و پلیس کلمبیا انجام نشد.

پلیس این کشور در چهار چوب این تدابیر بیش از هشتصد نفر را دستگیر کرد.

طبق این گزارش ارتش و پلیس کلمبیا برای جلوگیری ازاین اعتصاب که غیر قانونی و محل نظم عمومی شده بود در ۲۲ مرکز استان این کشور مستقر شده بودند.

زره‌پوشهای سبک و خودروهای مجهز به مسلسل خودکار در شهرها به گشتزنی پرداخته و بحفاظت از ساختمان دولتی، ترمینالها و شرکتهای خصوصی بزرگ مبادرت نمودند.

چهارده هزار سرباز و ۲۵۰۰ عضو سازمان امنیت این کشور در پایتخت بسیج شده بودند.

اعتصاب مدالک رفت آمد در شهرها را فلج کرد.

چند حادثه نیز در جنوب شهر بوگوتا بوقوع پیوست که در جریان آنها یک راننده اتوبوس مجروح شد.

کارشناسان نظامی اسرائیلی در گواتمالا حضور می‌یابند

بنا بنوشته مجله بیروتی الکفاح العربی منابع اطلاعات کشورهای عربی از حضور بیش از ٦۰ نفر از کارشناسان نظامی اسرائیلی در گواتمالا به منظور مبارزه و رویاروئی با عملیات انقلابیون پرده برداشتند.

بگزارش خبرگزاری پارس این منابع همچنین بر وجود تعداد دیگری از کارشناسان آرژانتینی در کنار کارشناسان اسرائیلی در گواتمالا تاکید کردند.

بر اساس همین گزارش طی ۲ ماه گذشته چندین محموله نظامی از سوی اسرائیل باین کشور تحویل داده شده است.

بر اثر انفجار مواد شیمیائی ۱۷ تن در آتش سوخته و ۲۰ نفر مجروح شدند

در ۸ شهر:

۹۵ عامل درگیریهای مسلحانه و ترور دستگیر شدند

سرویس شهرستان: با تلاش نیروهای انتظامی و همکاری بی‌دریغ امت حزب ا... طی چند روز گذشته ۹۵ عامل دیگر درگیریهای مسلحانه، ترور، انفجار و ارعاب در ۸ شهر دستگیر شدند همچنین بحکم دادگاههای انقلاب اسلامی شهرهای ایلام، قائمشهر، مشهد، قوچان و بهشهر ۱۹ عامل گروهکهای مسلح و ۲ معتد تیرباران شدند گزارشهای رسیده در زیر از نظرتان میگذرد:

٤۸ عامل گروهکها در ٦ شهر دستگیر شدند

این اطلاعیه عصر روز پنجشنبه از سوی سپاه پاسداران در رابطه با دستگیری ٤۸ تن از اعضای گروهکهای آمریکائی در چند شهرستان انتشار یافت:

بسمالله الرحمن الرحیم

با همکاری سازمان اطلاعاتی ۳٦ میلیونی و با تلاش گسترده برادران سپاه پاسداران انقلاب اسلامی در شهرهای گرگان- لنگرود- رشت- بندرانزلی، قائم‌شهر و مشهد ٤۸ نفر از هواداران واعضاء فعال گروهکهای منافقین و محارب به جرم شرکت درجلسات تیمی- تظاهرات به قصد براندازی جمهوری اسلامی- ترور- انفجار- اغتشاش- و یا قصد حمله به مراکز انتظامی و مأموران انتظامی و پاسداران دستگیر شدند. همچنین ۳۰ نفر از فریب خوردگان گروهکها در رشت که به جرم شرکت در طرحهای ضدانقلابی دستگیر و در بازداشت سپاه این شهر به سر میبردند با قید تعهد و اظهار ندامت از اعمال گذشته خود آزاد شدند.

همچنین ٦ تن از اعضای فریب خورده گروهک امریکائی پیکار و منافقین نیز خود را به سپاه پاسداران کردستان و تنکابن و قزوین معرفی کردند. روابط عمومی ستاد مرکزی سپاه پاسداران انقلاب اسلامی

۲۵ عامل ترورها و تهاجمات مسلحانه بوشهر دستگیر شدند

روابط عمومی کمیته مرکزی انقلاب اسلامی با صدور اطلاعیه‌ای اعلام کرد ۲۵ تن از منافقین توسط برادران پاسدار بوشهر دستگیر شدند. متن اطلاعیه بشرح زیر در اختیار خبرگزاری پارس قرار گرفت:

بسمه تعالی

گوشه‌ای از عملیات برادران پاسدار کمیته‌های انقلاب اسلامی در مبارزه با منافقین آمریکایی باطلاع امت قهرمان میرسد:

درپی کشف یکی از بزرگترین شبکه‌های تروریستی سازمان منافقین در استان بوشهر و دستگیری کلیه افراد این شبکه امریکایی توسط پاسداران کمیته انقلاب اسلامی برازجان ۲۵ تن دستگیر گردیدند. از دستگیر شدگان موارد زیر بدست آمد:

کلت کمری ۱۰ قبضه- نارنجک دستی پنج عدد- مین ضد نفر یک عدد مواد منفجره بیست کیلو- فشنگ از انواع مختلف ۱۲۰۰ عدد- سه راهی ۹ عدد- فرستنده یک دستگاه- ماشین تایپ یک دستگاه.

عملیاتی که تا بحال این گروه تروریستی انجام داده بشرح زیر است:

۱- حمله به جهاد سازندگی برازجان- ۲- حمله به سپاه پاسداران برازجان ۳- حمله به حزب‌جمهوری اسلامی استان بوشهر ٤- ترور نافرجام مدیر کل آموزش و پرورش استان بوشهر ۵- حمله به اتحادیه دانش‌آموزان و معلمان مسلمان برازجان در دو نوبت. همچنین یک تن از منافقین تروریست در ساعت ۱۸ روز چهارشنبه در تهران حین پرتاب نارنجک توسط برادران پاسدار گمیته دستگیر و از وی یک قبضه رولور- یک عدد نارنجک و مقداری اسناد و مدارک سازمانی بدست آمد.

روابط عمومی ستاد مرکزی کمیته انقلاب اسلامی

بدنبال کشف یک خانه تیمی در قائمشهر ٦ منافق دستگیر شدند

یک خانه تیمی گروهک منافقین در قائمشهر کشف و ٦ تن از عناصر تروریست آن بهمراه مقادیری اسلحه گرم و اسناد و مدارک درون سازمانی دستگیر شدند.

بگزارش خبرنگار خبرگزاری پارس بنقل از یک مقام آگاه در سپاه پاسداران قائمشهر ساعت ۹ بعد از ظهر روز چهارشنبه با همکاری سازمان اطلاعاتی سری‌وشش میلیونی و با تلاش جان برکفان سپاه قائمشهر یک خانه تیمی منافقین متعلق به یکی از سلطنت‌طلبان محکوم‌الحال واقع در محله شن‌چال این شهر کشف و ٦ تن از عناصر نظامی آن که در تدارک تهیه مقدمات ترور افراد مذهبی بودند پس از یک درگیری مسلحانه بهمراه مقادیری سلاح جنگی و اسناد و مدارک درون سازمانی دستگیر شدند براساس این گزارش در این عملیات که یک و نیم ساعت بطول انجامید به هیچ یک از برادران پاسدار آسیبی وارد نیامد.

۷ تن از اعضای گروهک منافقین در دره شهر دستگیر شدند

پل دختر - خبرنگار جمهوری اسلامی- به گزارش روابط عمومی سپاه پاسداران انقلاب اسلامی دره شهر ۷ تن از اعضای گروهک منافق در دره شهر دستگیر و به دادگاه انقلاب اسلامی ایلام فرستاده شد در ضمن در همانروز سه نفر بجرم حمل لوازم دستگیر و بنا بحکم صادره از طرف دادگاه انقلاب ایلام هر کدام به ٤۰ ضربه شلاق محکوم گردیدند که در روستای الیوت در ملاء عام به اجرا در آمد.

۱۵ عضو تیم شناسایی منافقین در زنجان دستگیر شدند

بگزارش روابط عمومی سپاه پاسداران انقلاب اسلامی زنجان با همکاری سازمان اطلاعاتی ۳٦ میلیونی و هوشیاری برادران پاسدار ۱۵ تن از دختران وابسته به گروهک در حال اضمحلال منافقین شناسائی و دستگیر شدند.

این افراد مسئول شناسائی شخصیتها/ پاسداران و سایر نیروهای در خط امام و همچنین توزیع تدارکات نظامی و مواد خوراکی برای خانه‌های تیمی و انجام تبلیغات مسموم و شایعه سازی و به انحراف کشاندن دانش آموزان در مدارس و از عاملین پرتاب کوکتل مولوتف به اماکن مختلف بوده‌اند. از خانه این منافقین تعدادی سه راهی یادداشتها و نشریات درون گروهی منافقین بدست آمد.

دستگیری یک تروریست منافق در مشهد

مشهد- طی یک درگیری مسلحانه که عصر روز چهارشنبه در مشهد روی داد یک تروریست از گروهک تیهکار منافقین خلق زخمی و بوسیله پاسداران انقلاب اسلامی دستگیر شد بگزارش روابط عمومی سپاه پاسداران انقلاب اسلامی مشهد در این درگیری که در میدان ضد این شهر روی داد تروریست از ناحیه پا زخمی شد و یک عابر را نیز بوسیله گلوله مجروح کرد براساس این گزارش از فرد دستگیر شده دو قبضه کلت کمری بدست آمده است.

بحکم دادگاههای انقلاب اسلامی ۵شهر:

۲۱ عامل گروهکهای مسلح و مفسد تیرباران شدند

براساس حکم دادگاههای انقلاب اسلامی ۱۹ تن از اعضاء و هواداران سازمان آمریکایی منافقین خلق و فدائی اقلیت در شهرهای قائمشهر- قوچان- بهشهر و ایلام روز چهارشنبه گذشته اعدام شدند. در قسمتی از اطلاعیه روابط عمومی دادستانی کل انقلاب چنین آمده است:

در قائمشهر ۱۱ نفر به جرم شرکت مجدانه در درگیریهای خیابانی و پرتاب سنگ بسوی مردم- ایجاد رعب و وحشت تشکیل جلسات سری- توطئه و فعالیت علیه نظام جمهوری اسلامی ایران بر هم زدن نظم و مجروح کردن دانش‌آموزان و شرکت در تظاهرات غیرقانونی و همکاری با تروریستها محکوم باعدام شدند. اسامی محدومین بشرح زیر است. ۱- قربان قریبی فرزند محمود اهل و ساکن جویبار از هواداران فعال چریکهای فدائی اقلیت ۲- عباس میرزائی فرزند اردشیر اهل کودتا از عناصر منافقین در تشکیلات و سازماندهی و مسئول تبلیغات و تدارکات ۳- محمدرضا حاجی‌ای فرزند شعبان معروف به رضا حاجیان اهل و ساکن پل سفید از عناصر شاخه نظامی منافقین. ٤- نورا... کاکوئی فرزند حجتا... اهل و ساکن قادی کلاه از عناصر منافقین در سطح رهبری در منطقه و طراح توطئه‌ها ۵- هاشم ناظری فرزند ابوطالب اهل و ساکن حومه جویبار ازهواداران منافقین ٦- چنگیز کاویانی فرزند ذکریا اهل و ساکن چمپ کرود از عناصر فعال منافقین و عامل اصلی درگیریها. ۷- درویش قصابی فرزند آقاجان اهل و ساکن قادی کلاه. ۸- یاسعلی یزدان‌پناه فرزند اصغر معروف به گل‌علی اهل و ساکن قادی کلاه از هواداران منافقین و همکاری مستقیم و تروریستها در شناسائی برادران متعهد جهت ترور آنان. ۹- موسی رازقی فرزند عیسی اهل و ساکن قادی کلاه از عناصر فعال منافقین و عامل ایجاد درگیری و تحریم انتخابات ریاست جمهوری. ۱۰- محمد حسین مهری‌پور فرزند علی اهل و ساکن قادی کلاه. ۱۱- قدمعلی فرهادی فرزند ولی اهل و ساکن قادی کلاه عامل شکستن درب کتابخانه محل و به آتش کشیدن کتابها و شراتهای مکرر.

و در بهشهر ۳ نفر بنامهای ۱- عباسقلی مزیدی فرزند قربان اهل و ساکن علی‌آباد سابقه‌دار در رژیم منحط شاهنشاهی از عناصر فعال منافقین بجرم شرکت در درگیریهای مکرر خیابانی ضرب و جرح مردم ایجاد رعب و وحشت ازعاملین ایجاد تشنج در مجلس سالگرد آیت‌الله کاشانی پخش نشریات و اعلامیه‌های غیرمجاز شرکت در جلسات سری با اعضای مؤثر سازمان و پسمایش گذاشتن فیلم مسعود رجوی فراری.

۲- غلام شیشه‌گری اهل و ساکن بهشهر از هواداران فعال منافقین بجرم شرکت در درگیریهای خونین و دلخراش ۳۰ خرداد تهران شرکت در درگیری‌های خیابانی مکرر در بهشهر از جمله درگیری در ساختمان و پاساژ الهی و فرار و مقاومت حین دستگیری وگزارش روزانه به سازمان محکوم باعدام شدند در قوچان ٤ نفر بنامهای ۱- صمد طالبی فرزند براتعلی از اعضای تشکیلات منافقین شاخه قوچان بجرم رهبری و سازماندهی هواداران تائید مواضع مسلحانه پس از دستگیر بی‌توجهی به ایست برادران پاسدار در سبزوار دروغگویی در حین بازجویی ۲- غلامرضا گرشاسبی فرزند رضا از اعضاء منافقین بجرم ساختن کوکتل مولوتف و شرکت در پرتاب آن به اقرارصریح خود و پخش اعلامیه‌های غیرمجاز ۳- رضا خیاط آزاد فرزند اسماعیل ازهواداران فعال منافقین بجرم حمله به پاسداران کمیته و خلع سلاح آنان شرکت و رهبری تظاهرات غیرقانونی جبهه ملی قصد گروگانگیری و تائید مواضع مسلحانه در زندان ٤- زهرا رمضان‌زاده فرزند قاسم از اعضاء منافقین شاخه قوچان بجرم سازماندهی عملیات نظامی- ساختن ناریجک جنگی و انفجار آن شرکت در تظاهرات مسلحانه محکوم به اعدام شدند.

در ایلام دو نفر بنامهای داود تاجعلی قاسمیه فرزند شکرا... و سیدجلال کیالی فرزند سیدرحمتا... از اعضاء گروهک محارب منافقین بجرم اقدام مسلحانه علیه نظام جمهوری اسلامی ایران وفعالیت بنفع گروهک مذبور محکوم به اعدام شدند و حکم اعدام در مورد نامبردگان فوق در تاریخ ٦۰/۷/۲۹ به مرحله اجرا درآمد.

قاتل یک کودک ۵ ساله درمشهد تیرباران شد

قاتل یک کودک ۵ ساله پس ازهشتمال زندان در مشهد بدار آویخته شد روابط عمومی دادگستری خراسان درتماسی باخبرگزاری پارس اعلام کرد زین‌العابدین ناصری فرزند عباس ساکن روستای برج از توابع شهرستان بجنورد که در فروردین ماه سال ۵۲ اقدام به ربودن دختر بچه پنج‌ساله‌ای نموده و وی را به قتل رسانده بود پس از تحقیقات کامل از سوی دادگستری محکوم شناخته شد و باعدام محکوم گردید. حکم صادره پس از تایید شورای عالی قضایی بامداد امروز بمورد اجرا درآمد.

یک مفسد در ایلام اعدام شد

بحکم دادگاه انقلاب‌اسلامی ایلام عباس عابدینی فرزند یوسف بعلت ارتکاب عمل شنیع لواط محکوم به اعدام گردید و حکم صادره سحرگاه دیروز درمورد وی به اجرا درآمد.

یک منافق در درگیری با پاسداران در همدان بهلاکت رسید

همدان- روابط عمومی سپاه پاسداران انقلاب‌اسلامی همدان ساعت ۵ بعدازظهر روز چهارشنبه گذشته یک اتومبیل حامل دو تن از منافقین که توسط برادران سپاه پاسداران شناسائی شده بود تحت تعقیب قرار گرفت و در انتهای جاده گنجنامه به سرنشینان آن فرمان ایست داده میشود ولی منافقین توجهی به ایست برادران پاسدار ننموده مبادرت به تیراندازی مینمایند که با عکس‌العمل متقابل برادران سپاه یکی از سرنشینان اتومبیل در دم کشته میشود و سرنشین دیگر نیز که از ناحیه کتف زخمی شده بود بعلت منحرف شدن اتومبیل به داخل دره کنار جاده بااستفاده از تاریکی هوا متواری میشود تاکنون از سرنوشت وی اطلاع دقیقی بدست نیامده است.

آیتا....العظمی گلپایگانی در دیدار با جمعی از مردم:

همچون گذشته در سنگر اسلام پابرجا بمانید

قم- پیش‌ازظهر دیروز گروهی از فرماندهان و اعضای اداره دوم ستاد مشترک ارتش جمهوری اسلامی ایران باتفاق جمعی از همافران و درجه‌داران در قم با آیات عظام گلپایگانی و نجفی‌مرعشی و آیت‌الله منتظری دیدار و گفتگو کردند بر پایه همین گزارش مولانا گل‌محمد از علمای اهل تسن به اتفاق جمعی از برادران طلاب اهل تسنن در قم طی دیداری با آیات عظام ضمن ارائه گزارشی از اوضاع منطقه پشتیبانی برادران اهل تسنن را از انقلاب شکوهمند اسلامی برهبری امام خمینی مد ظله اعلام داشتند.

گزارش دیگر خبرگزاری پارس حاکیست برادر کریمی سرپرست بنیاد مستضعفان در راس هیاتی با آیت‌الله‌العظمی گلپایگانی دیدار و گفتگو کرد همچنین در ملاقاتی جداگانه وابسته نظامی سفارت پاکستان طی ملاقات خصوصی در رابطه با اوضاع پاکستان با ایشان گفتگو کرد در ادامه دیدارهای دیروز همچنین گروه کثیری از برادران و خواهران که از شهرهای مختلف آذربایجان- همدان و قزوین به قم آمده بودند طی دیدارهای خود با آیات عظام گلپایگانی و مرعشی نجفی شهادت آیت‌الله مدنی را به ایشان تبریک و تسلیت گفتند. بگزارش خبرگزاری پارس در این دیدارها از زحمات برادران و خواهران که از راه دور برای شرکت در مراسم بزرگداشت اربعین شهید محراب آیت‌الله مدنی به شهر شهیدپرور قم آمده بودند ضمن تبریک و تسلیت متقابل قدردانی شد در این رابطه آیت‌الله‌العظمی گلپایگانی با آرزوی توفیق از آنان خواستند همچون گذشته در سنگر اسلام پابرجا بمانند و بدانند اگر علما را ترور میکنند آنها با استقامت خویش موظفند راه را بر مطامع دشمنان اسلام ببندند و با اتحاد و همبستگی به پیادمشدن حاکمیت اسلام و رسیدن به پیروزی نهایی جامعه عمل بپوشانند. گزارش خبرگزاری پارس حاکیست طی پریروز و دیروز حجت‌الاسلام احمد خمینی نیز با آیات عظام گلپایگانی ومرعشی نجفی و فقیه عالیقدر آیت‌الله منتظری دیدار و در رابطه با مسائل جاری گفتگو بعمل آمد.

اطلاعیه آیتا... منتظری

رحلت این بزرگوار (حاج آقا مصطفی در تاریخ انقلاب شکوهمند ما نقطه‌عطفی بود)

این پیام از سوی آیت‌الله منتظری به مناسبت سالگرد شهادت فرزند برومند امام خطاب به امت مسلمان فرستاده شد.

بسمه‌تعالی

امت مسلمان و شهید پرور ایران ایدهم ا... تعالی

روز جمعه اول آبان مصادف است با سالگرد رحلت فرزند برومند اسلام و رهبر بزرگ انقلاب عالم مجاهد و فقیه متعهد حضرت حجت‌الاسلام والمسلمین آقای حاج آقا مصطفی خمینی طاب‌ثراه رحلت این بزرگوار درتاریخ انقلاب شکوهمند ما نقطه عطفی بود که بحق باید گفت با خون پاک او انقلاب مقدسمان اوج گرفت و وارد مرحله‌ای شد که به پیروزی افتخارآفرین منتهی شد.

مراتب علمی و اجتهاد و تدریس و نقش سازنده او در دوره‌های گوناگون تبعیدها وگرفتاریهای مقام معظم رهبری انقلاب هرگز فراموش نخواهد شد بحاست خطبا و ائمه جمعه وجماعات دامة برکاتهم یاد این فقیه بزرگ اسلام و روحانیت را با ذکر خدمات ارزنده و نقش عالی او درانقلاب گرامی دارد اینجانب فقدان چنین نیروی بزرگی را که به فرموده حضرت امام مدظله امید آینده اسلام بود به حضرت ولی عصر ارواحنا فداه و رهبر بزرگ انقلاب و ملت قهرمان ایران و بازماندگان و بیت‌معظم و شریف ایشان تسلیت و تبریک می‌گویم.

والسلام علیکم و رحمة‌ا... و برکاته

قم- حسینعلی منتظری ٦۰/۷/۳۰

نماینده مردم اسدآباد درتصادف اتومبیل درگذشت

ساوه- حجت‌الاسلام فتحعلی صاحب‌الزمانی نماینده مردم اسدآباد همدان درمجلس شورای اسلامی بعدازظهر پنجشنبه دریک حادثه تصادف اتومبیل درجاده همدان جان خودرا ازدست داد وبه سوی حق تعالی شتافت. بگزارش خبرنگار خبرگزاری پارس ازساوه مرحوم حجت‌الاسلام صاحب‌الزمانی که بهمراه همسر وفرزندش بایک اتومبیل پیکان ازقم عازم همدان بود براثر برخورد با یک کامیون بنز خاور درجاده قم- همدان درساعت ۲۰و۳۰ دقیقه پنجشنبه‌شب جان سپرد بلافاصله همسر وفرزند ایشان به بیمارستان مدرس ساوه منتقل وتحت درمان قرار گرفتند که همسر ایشان جهت معالجات بعدی به بیمارستان طالقانی تهران منتقل شد. برپایه همین گزارش صبح دیروز آقای موحدی ساوجی‌دربیمارستان مدرس ساوه حاضر شد واز فرزند مرحوم حجت‌الاسلام صاحب‌الزمانی عیادت ودلجوئی نمود.

با رگبار مسلسل:

تروریستهای دمکرات روحانی متدین کردستان را بشهادت رساندند

بگزارش واحد مرکزی خبر بعد از ظهر روز چهارشنبه ملا عبدالکریم شیخ مصطفی از روحانیون متدین کردهای پارزانی عراق / در منزل مسکونیش در شهرستان نقده بوسیله مزدوران حزب صحنه دمکرات به شهادت رسید ستاد خبری سپاه پاسداران انقلاب اسلامی شهرستان نقده ضمن تایید این خبر اعلام داشت حدود ساعت بیست و دو روز چهارشنبه چند نفر از تروریستهای حزب آمریکائی دمکرات از دیوار خانه ملا عبدالکریم شیخ مصطفی بالا رفته و وی را که در حال قرائت قرآن بود بوسیله مسلسل به شهادت میرسانند. عاملین این ترور بعد از انجام ماموریت ننگین خود با استفاده از تاریکی شب متواری میشوند.

دیدار نماینده امام درغرب کشور ازبوکان

سنندج: به گزارش خبرنگار واحد مرکزی خبر از سنندج حجت‌الاسلام سید موسی موسوی نماینده امام درغرب کشور صبح امروز جهت دیدار باهالی بوکان واردابن شهرشد ودرمقر سپاه پاسداران درمیان انبوه کثیر نمازگزاران جمعه اهل سنت بوکان حضور یافت و پس از اتمام نماز سخنانی ایراد کرد.

وی در سخنانی ضمن قدردانی از شرکت گسترده مردم درنماز جمعه این هفته بوکان به توطئه‌های ضد انقلاب درکردستان اشاره کرده وگفت: پس از اینکه عناصر خود فروخته پی بردند که ترور شخصیتها سودی ندارد بسواغ مردم آمدند وبا کشتن مردم بیگناه درصدد بر عمومی واتوبوسها خواستند که مردم را ناامید سازند. اما آنها باید بدانند که درصورتی میتوانند با چنین ضربه‌هائی مردم را خسته کند که ملت مسلمان ما درآغوش مرامی نباشد که شهادت را سعادت میداند و چنین مرام وفرهنگی علیرغم تمام دسایس به پیروزی نهائی خواهد رسید. وی اضافه کرد حضور شما مردم مسلمان در صحنه از نفوذ ضد انقلاب و منافقین جلوگیری خواهد نمود وبا حضور شماست که دولت انقلابی میتواند به رشد فرهنگی اقتصادی و رفع محدودیتها دست یابد حجت‌الاسلام موسوی اضافه کرد تنها شما مردم مسلمان کردنبودید که از سهل‌انگاری‌های لیبرالها سیلی خوردید بلکه ضربه‌های آنان گریبانگیر عموم ملت ایران شده است ولی امروز همگی باید شکرگزار خداوند متعال باشیم که برامت ما نظامی را حاکم کرد که در خط راستین اسلام است وی در خاتمه خطاب به مسئولان شهربوکان متذکر شد که دربرخورد با مردم هرچه مسئولانه تر عمل کنند و ابعاد مختلف اسلامی را رعایت نمایند. این گزارش حاکی است که حجت‌الاسلام موسوی ساعت ۱۷ دیروز بوکان را به قصد سنندج ترک گفت.

اطلاعیه دومین سمینار وحدت انجمن‌های اسلامی درکرمانشاه

کرمانشاه- در رابطه با برپائی دومین سمینار وحدت انجمن‌های اسلامی در کرمانشاه جامعه اسلامی دانش‌آموزان کرمانشاه اطلاع داد دومین سمینار وحدت انجمن‌های اسلامی براساس ولایت‌فقیه که اولین سمینار آن نیز سال گذشته توسط گروهی از دانش‌آموزان مسلمان پیرو خط امام و همکاری جمعیت اسلامی دانش‌آموزان کرمانشاه و با سخنرانی آیت‌الله مشکینی انجام گردید امسال با مشارکت خواهران و برادران دانش‌آموز برپا خواهیم کرد و جهت آشنائی بیشتر با اصل ولایت فقیه و پیروی از آن و همچنین وحدت انجمن‌های اسلامی فعالانه کوشش میکنیم تا با وحدت خود در خط اسلام اصیل و پیروی از ولایت‌فقیه گامی فراتر در جهت تحقق خواسته‌های رهبر کبیر انقلاب امام خمینی مبنی بر وحدت وهم‌آهنگی بیشتر این سمینار از روز یکشنبه ۱۰ آبان که مصادف با سالروز شهادت علامه محمدقاضی طباطبائی است آغاز و تا روز چهارشنبه ۱۳ آبان سالگرد تبعید امام خمینی به ترکیه و سالروز تسخیر لانه جاسوسی و همچنین روز دانش‌آموز ادامه خواهد داشت امیدواریم که برنامه‌هایمان مورد قبول درگاه احدیت و همچنین خوشنودی حضرت ولی‌عصر (عج) و نایب ایشان قرار گیرد.

سازمان عفو بین‌الملل.....

بقیه‌ازصفحه۱۰

میدانند ولی عفو بین‌الملل براحتی وبا سکوت ارگان این مسئله گذشته.

دراواخر سال ۱۹٦۹ :اول سال ۱۹۷۰ هزاران مسلمان بسافرانی درنیجریه به دست رژیم امریکایی این کشور قتل عام وعده دیگری بدون دلیل زندانی واعدام شدند ولی عفو بین‌الملل به این فجایع معترض نشد.

از بدوتاسیس حکومت غیرقانونی وغاصب صهیونیستی درسرزمین فلسطین هزاران مسلمان مسیحی وحتی یهودی بدون دلیل زندانی، اعدام ویا شکنجه شدند وحتی چندین مبارز فلسطینی درخارج از قلمرو این حکومت بوسیله تروریستهای اعزامی از تل آویو ربوده شد وبه قتل رسیدند. ولی عفو بین‌الملل سخنی نگفت واعتراض نکرد.

اسقف هیلدربون کاپوچی بوسیله عمال صهیونیسم بطور غیرقانونی صدتها دربندهای رژیم اشغالگر قدس بسربرد ولی عفو بین‌الملل از اودفاع نکرد، هزاران زندانی فلسطینی درطول حکومت ۳۲ ساله صهیونیستها درفلسطین درنتیجه اعتصاب غذا شرایط وحشتناک زندان و شکنجه جان سپردند ولی عفو بین‌الملل....

هم اکنون دربندهای رژیم مصر بیش از ۷۰۰۰ نفر بجرم مسلمان بودن بطور غیرقانونی وبدون دلیل زندانی هستند ولی عفو بین‌الملل عمدا آنها را نمی‌بیند.

درتونس بگفته نخست‌وزیر این کشور طرفداران انقلاب اسلامی را به زندان می‌افکند ولی عفو بین‌الملل چشمها را برهم میگذارد.

درسودان حتی بازگزارش خبرگزاریهای عربی هزاران مجاهد بجرم مخالفت با نمیری دوست سادات بزندان افتادند وبا توجه به اینکه این حکومت بزرگترین زندانیان جهان با توجه به جمعیتش می‌باشد ولی عفو بین‌الملل بدستور امریکا به این مطالم لب فرو بسته است.

در و دیوار شهرک سیاهپوست نشین سووتو در آفریقای جنوبی از خون مستضعفین سپاه علیه حکومت نژادپرست پرتوریه جوشن گشته و زندانهای این رژیم پر از مبارزین آزادیخواه این سرزمین است و نشانه‌های تبعیض نژادی حتی در ردیفهای نیروهای شهری بسیار آشکار است اما قرید سخن این اکثریت را عفو بین‌الملل نمی‌شنود.

عفو بین‌الملل حامی متجاوزین

در چند سال اخیر و بخصوص پس از پیروزی انقلاب اسلامی ایران، دولت مردود جنایتکار عراق چند ده هزار نفر از مسلمانان ایرانی مقیم آن کشور را فقط بجرم ایرانی بودن، بدون هیچگونه ضوابط انسانی در سخت‌ترین شرایط از آنکه شور اخراج کرد و عملا حقوق‌بشر را نقض کرد ولی عفو بین‌الملل از کنار آن بی‌تفاوت گذشت.

صدها دانشجوی جوانان کربای در سال گذشته در شهر گوانگ جو بجرم مخالفت با رژیم آمریکایی کره جنوبی در زندانها و خیابانهای این شهر کشته شدند و کمیته‌ای جونگ رهبر مخالفان رژیم این کشور دستگیر شد و تاکنون در زندان است ولی این کشتارها و دستگیری‌ها از طرف عفو بین‌الملل به عمد نادیده گرفته شدند.

اینها بودند نمونه‌هایی چند از عکس‌العمل‌های بشردوستانه سازمان عفو بین‌الملل در مقابل جنایاتی که در اقصی‌نقاط زمین انجام میگیرند.

نگرشی بر عملکرد سازمان عفو بین‌الملل

تفاوتهایی که در اهداف اعلام شده سازمان و عملکرد آن از بدو تاسیس تاکنون وجود داشته است بخوبی منشای این واقعیت خواهد بود که متکاثرین و مستکبرین برای ادامه غارت مستضعفین جهان و اسحاء فریادهای تظلم هزاران انسانی که روزانه خونشان مستقیماً به دست آنان یا غیرمستقیم بدست عوامل سرسپرده‌هایشان ریخته میشود و همچنین برای نشان دادن وجوه مختلف چهره کریهشان از اینگونه سازمانهای خودساخته با عناوین و نامهای بشردوستانه و صلح‌طلبانه و عضوخواهانه نهایت استفاده را میکند.

سازمان عفو بین‌الملل که در ۱۹٦۱ توسط یک وکیل انگلیسی بنام پیترینسون در لندن تاسیس شد. اهداف خود را مبارزه با شکنجه، اعدام، دستگیری بی‌مجوز، قتل، آدم ربایی، بازداشتهای غیرعادلانه و تلاش جهت پاقش مایه‌پدشدگان اعلام کرد. عفو بین‌الملل از ابتدا سعی میکرده است که خود را مستقل از آمریکا و سایر قدرتها نشان دهد اما عملکردها و موضع‌گیریهای این سازمان خلاف این امر را نشان داده است.

این سازمان با بودجه ۳/۳ میلیارد دلاری در مقر اصلی خود در لندن ۱۵۰ کارمند دارد با چند صد گروه و دسته سیاسی و غیرسیاسی در جهان رابطه و همکاری دارد. هریک از این گروهها فقط حق اعتراض به کشورهای دیگر را دارند و در امور کشور خود را ندارند. اگر عکس‌العمل‌های مقطعی و موضعی سازمان عفو بین‌المللی در مقابل مظالمی که در برخی کشورها به چند نفر رفته است را در کنار سکوت ناثیرآمیز این سازمان در برخورد با ظلم و جور حکومتهای جنگ و دستنشانده دو قطب متکاثر و مستکبر عالم قرارده‌هیم خواهیم یافت که این سازمان و سازمانهای نظیر آن در مجموعه آلات و ابزار مورد استفاده نظام شرکت‌گر، غنی‌محرف کردن افکار مستضعفان محروم از مراکز اصلی استیلای استبداد، استعمار، استثمار، را بعهده دارند و در حاشیه این نقش، وظیفه سرگرم کردن افراد ناراضی به اصطلاح روشنفکر جوامع غربی را نیز انجام میدهند و باعث بالیدن آنان به آزادگی و انساندوستی خود و نظام محیط برخورد میشوند.

و اما.....

بیش از یک میلیارد مسلمان در جهان زندگی میکنند و ایران نیز قوانینی دارند و برای آحاد و جوامع بشری حقوقی تدوین شده ارائه داده است قوانینی الهی به ساخته و پرداخته صاحبان زر و زور و تزویر یا درنهایت خوشبینی غیرمعقول چندنفر حقوقدان فقط قواعد مربوط به جوامع بیمار خود را میدانند.

چرا عفو بین‌الملل تا به حال به این فکر نیافتاده تا با این قوانین که حداقل برای بیش از یک میلیارد نفر از سکه رمین مقبول است آشنا شود. این سازمان قضاوتهای خود را برچگونه قوانینی استوار کرده است آیا فقط اعلام اهداف، بدون در نظر گرفتن روش رسیدن به آنها کافیست. و اگر این سازمان و نظایر آن موارین تدوین شده‌ای دارند چرا آنها را اعلام نمی‌کند تا همگان در جریان آنها قرارگیرند و روشن شود که آیا حتی آن موارین در همه موارد ملاک قضاوت قرارمیگیرند یا فقط در موارد خاصی در جهت منافع دولتهایی خاص‌تر به آنها عمل میشود.

مراسم باشکوه تشییع پیکرهای مطهر شهدای اسلام درشهرستانها

سرویس شهرستان- دردوروزگذشته شهرستانهای کشورمان شاهد تشییع های باشکوه شهدایی بودکه درجبهه خارجی توسط ایادی مزدور صدام ودرجبهه‌های داخلی بدست منافقین به لقاءا.... شتافته‌بودند.

دراین مراسم که به دعوت شخصیتهای مذهبی وارگانهای انقلابی ودولتی برگزار شده بود باردیگر مردم ما با تاکید برادامه راه شهدا درصحنه بودن خودرا به منصه ظهور رساندند اسامی شهرستانها وشهدا بشرح زیر است.

رشت- اسماعیل نیکو- سعید حسین‌زاده- سمنان: داود صلاح- کاشان: حسن نصیری- ساوه: داود صفری‌پور- بهبلقاسم اکبرزاده- شهرضا: قدرت‌الله امیرآبادی- تنکابن: علی اصغر منتظری- شیراز: حیدرعلی نفیری- اصغر دهقانی- محمدمهدی طارمی- احمد گلچین صدرا... نجاتی- علی اصغر وصاف- سروان کرامت باروت‌گوب- ستوانیار غلامعلی زارع- ستواندوم حبیب‌الله ویسی ورضا مزدور- یزد: کرامت علیزاده- رضا کریمزاده- عباس دهقانی طرزجانی فروزان- اصفهان: خسروصنامی- سبزوار: علی مهری- کرمان: محمد محمدی ترخشید.

مسافرت حجت‌الاسلام کروبی به شهرکرد

شهرکرد- به گزارش خبرنگارواحدمرکزی خبرازشهرکرد آقای کروبی نماینده امام دربنیاد شهید بعدازظهردیروز باگروهی ازخانواده‌های شهدای انقلاب اسلامی استان چهارمحال وبختیاری درمحل بنیادشهید شهرکرددیدارو گفتگو کرد. دراین گفتگو حجت‌الاسلام تقوی امام جمعه شهرکردوسرپرست صداوسیمای جمهوری اسلامی مرکز شهرکردنیز حضورداشتند. ابتدامسئول بنیادشهید شهرکردعملکرد این بنیادرابیان داشت و خواستاررفع کمبودهاونواقص شد. آقای کروبی ضمن سخنانی اظهارداشت آنچه برای ما مهم است خانواده شهدا وهرگونه مشکلی که وجود داشته باشد برای رفع آن امکانات دراختیارمسئولان بنیادقرارمیدهیم. سپس نماینده امام دربنیاد شهید باخانواده شهدابه گفتگو پرداخت و ضمن بررسی مشکلات آنهادستوراتی درجهت رفع این مشکلات صادرکرد.

نامگذاری یک بیمارستان بنام شهید فقیهی در شیراز

شیراز- بمنظور قدردانی از خدمات انسانی و مبارزات طولانی و خستگی ناپذیر شهید دکتر سیدمحمد ابراهیم فقیهی یک بیمارستان در شیراز بنام وی نامگذاری شد. در اطلاعیه‌ای که بهمین مناسبت از سوی رئیس دانشگاه و دبیر شورای مدیریت جهاد- دانشگاهی شیراز انتشار یافت آمده است که امت شهید پرور و حق شناس بیاد فرزند شهید خویش و بمنظور قدردانی از مجاهد نستوه شهید دکتر سید محمد ابراهیم فقیهی نام بیمارستان سعدی را به بیمارستان شهید دکتر فقیهی تغییر و با فریادالله اکبر به تصویب رسانیدند. بیمارستانی که سنگر مبارزات طولانی و خستگی ناپذیر برعلیه دستگاه ظلم شاهنشاهی و جبهه نبرد او در مقابل کفر و نفاق دانشگاهی و محراب خدمت شبانه روزی وی به محرومان و دردمندان جامعه اسلامی خاصه مجروحان جنگ تحمیلی صدام کافر بود و سرانجام نیز در همان محراب به فوز عظیم شهادت نائل آمد. شورای مدیریت جهاد دانشگاهی فارس تغییر نام بیمارستان سعدی را به بیمارستان شهید دکتر فقیهی تصویب و از کلیه سازمانهای دولتی و غیر دولتی رعایت کامل نام جدید بیمارستان را درخواست می‌نمایند.

دیدار گروهی از خبرنگاران خارجی از جبهه‌های نبرد در جنوب

● خبرنگاران خارجی از عظمت پیروزی بزرگ و روحیه رزمندگان اسلام اظهار شگفتی کردند

اهواز خبرگزاری پارس- گروهی از خبرنگاران خارجی برای دیدار از جبهه‌های جنگ و نیز آثار جنایات صدام مزدور علیه مردم خوزستان به این استان سفر کرده بودند صبح دیروز اهواز را بقصد تهران ترک کردند . بگزارش خبرنگار خبرگزاری پارس حاکیست این گروه عصر پریروز در آبادان از آثار ویرانیهای ناشی از جنگ تحمیلی صدام و نیز مواضع جدید نیروهای اسلام که در فتح بزرگ اخیر بدست نیروهای اسلام افتاده دیدن کردند و با سربازان و رزمندگان جبهه‌های شمال آبادان به گفتگو پرداختند این گزارش حاکیست خبرنگاران خارجی با مشاهده عظمت این پیروزی بزرگ و روحیه رزمندگان اسلام اظهار شگفتی کردند.

تشدید طغیان در صفوف ارتش بعثی عراق

از: مجله الحریه، چاپ بیروت

چنانچه شخصی در روزهای اول جنگ به مسئولین عراقی میگفت که این جنگ یک سال ادامه خواهد یافت تهمت جنون ودشمنی به او می‌زدند زیرا بنظر آنان وبه حساب پیروزیهای روزهای اول جنگ فقط چند روز ویا در بدترین شرایط ممکن، چند هفته ادامه می‌یافت وطی این مدت آنها موفق میشدند نیروی نظامی ایران را نابود کرده و امام خمینی یا نمایندهٔ او را ناچار میکردند بسوی آنان شتافته وشرایط پیشنهادی‌شان را امضاء کند وبه عنوان ژاندارم بودن عراق در خلیج فارس اعتراف نماید.

شکل ومحتوی:

ولی اکنون بعداز گذشت یک سال از جنگ، برای خروج ونجات از این ورطه خونین هیچگونه راهی به نظر نمیرسد وبعداز آنکه جنگ محتوی خود را از دست داد هم وسعی مسئولین عراقی در جهت «شکل» وفرار از جنگ پایه‌گذاری شده است در مصاحبه‌هایشان با مطبوعات طارق عزیز در مصاحبه با مجله الحوادث لبنانی وطه الجزراوی در مصاحبه با مجله المجله سعودی- جنگ را یک مسئله فرعی دانسته ومیگویند رشد وتوسعه همچنان به حال خود باقی است وسطح رفاه اجتماعی رو به بهبودی است حتی از نظر تسلیحاتی نیز وضع بهتر از روزهای قبل از جنگ است.

ولی زندگی واقعی عراقیها ۱۸۰ درجه با گفته‌های مقامات عراقی مغایرت دارد وزمینه‌های اقتصادی ونظامی ومرتفع مردم در برابر جنگ نشاندهنده نهایت خرابی وبدی اوضاع از شمال تا جنوب عراق است. ولی نتایج سیاسی که از جنگ عاید رژیم عراق شده‌اند مهمترین نتایج هستند.

بعداز کاهش صدور نفت از سوی ایران، عراق برای پر کردن این جای خالی اقدام کرد وبیک تقسیم مسئولیت دو جانبه بین عراق وسعودی حاصل شد بدین ترتیب که سعودی موظف به افزایش صدور نفت به امریکا وعراق موظف به افزایش صدور نفت به ژاپن و اروپا شدند.

دراین رابطه حجم تولید نفت عراق به ۳/۲۵ میلیون بشکه در روز یعنی تقریباً دو برابر تولید سابق فروش یافت واین کشور در مرتبطه دوم بین کشورهای خلیج (فارس) بعد از سعودی قرار گرفت این افزایش سالانه درآمدی معادل ۳۸ میلیارد دلار بهمراه داشت این درآمد باعث شد عراق قراردادهای بزرگش را به امضاء رساند تا آنجا که حجم مبادلات تجارتی عراق به ۳۵ میلیارد دلار رسید و سطح وارداتش در دو سال اخیر بالاتر رود عراق در سال ۱۹۷۹ تنها از ژاپن ۱/۶ میلیارد دلار دو برابر کالای وارداتی از کشورهای سوسیالیستی و از اروپای غربی ۳/۲ میلیارد دلار کالا وارد کرد بهمین سبب موقعیت عراق در اقتصاد تجارتی سرمایه‌داری و مخصوصا اروپائی بحد استثنائی و فوق‌العاده خود رسید در این واردات کالاهای نظامی اهمیت اساسی را داشت زیرا رژیم عراق خود را برای ژاندارمی خلیج فارس (که بعد از مرگ شاه و از هم پاشیدگی نیروهای مسلح ایران جایش خالی بود) آماده میکرد در این رابطه در سال ۱۹۷۹ مبلغی معادل ۲/۶۷ میلیارد دلار صرف هزینه‌های نظامی عراق شد و نتیجتا از آن سال این کشور عنوان بزرگترین واردکننده سلاح در خاورمیانه را به خود اختصاص داد تا جائی که ۲۲٪ از واردات نظامی به خاورمیانه مختص عراق بود

ژاندارم آینده:

چنانچه تعداد نفرات نیروهای مسلح عراق را در سال ۱۹۷۹ بر طبق گفته انستیتو مطالعات استراتژیک ۲۴۳ هزار نفر درنظر بگیریم موقعیت نظامی و نقشی را که باید در خلیج فارس بازی میکرد برایمان روشن میشود. در مدت محاصره اقتصادی ایران از سوی امریکا بروژینسکی چند روز قبل از واقعه طبس از سرگرمی ایران بوسیله یک همسایه قوی همچون عراق سخن گفت، حسابها و معادلات امریکائی‌ها در روزهای اول جنگ از توانائیهای عراق به عنوان بزرگترین نیرو در منطقه خلیج فارس و امتیازهای عراق نسبت به سعودی حکایت میکرد. این امتیاز عبارت بود از تعداد نفرات نیروهای مسلح عراق که تقریبا چهار برابر تعداد نفرات نیروهای سعودی بود، در آن وقت هیچگونه ترسی از سوی امریکا بخاطر وجود احتمالی نیروی هسته‌ای در عراق اظهار نمیشد. رژیم عراق در پاسخ سخنان شگفت زده امریکا شایستگی ژاندارمی خلیج فارس بوسیله ضربه زدن به انقلاب ایران در اوج درگیری امریکا و ایران بر سر گروگانها عنوان کرد از این رو ایالات متحده امریکا از طریق نمایندگانش سعودی، اردن و عراق را برای شرکت در جنگ با ایران تشویق کرد هدف از جنگ نخست تضعیف انقلاب ایران و گوشمالی آن و در مرحله دوم تمایل عراق جهت ایفای نقش امپریالیستی در خلیج فارس بعد از شاه بود.

خسارات روزهای نخستین:

ولی با گذشت چند روز از جنگ، و علی رغم پیشروی سریع نیروهای عراقی در اعماق سرزمین ایران برای عراقی‌ها روشن شد که ایران آنچنان که تصور میکردند آسان نیست همزمان با کوششهای عراق برای پیشروی هر چه بیشتر در داخل خاک ایران، جنگنده‌های ایرانی مهمترین تاسیسات اقتصادی عراق همچون اسلکه ابکر، نورالعمیه مهمترین شبکه‌های نیروی برق را علاوه بر تاسیسات نفتی در البصره و کرکوک، بمباران میکردند که جزو بزرگترین طرحهای اقتصادی عراق بودند. کارشناسان خسارات اقتصادی عراق در هفته‌های اول جنگ را ۴۵۰۰ میلیون دلار تخمین زده‌اند ولی بیشترین زیانها و خسارات وارده به عراق، در توقف صدور نفت متجلی شد. عراق که برای رفع بیش از ۶۵٪ نیازهای خود متکی به صدور نفت است با این توقف روزانه مبلغی معادل ۸۴ میلیون دلار متضرر شد. بعد از اینکه حمله‌های مورد اتکای عراقیها ناکام ماند جنگ محتوی و هدف اساسی و نظامی خود را از دست داد.

در نتیجه حملات عراقیها به تعداد زیادی فروکش کرد و از آن به بعد نتوانستند هیچ شهر مهمی را اشغال کنند بلکه نیروهای عراقی در خارج شهرهای مهم و یا در حومه آنها (آبادان، خرمشهر) در جا میزدند ایران بعد از صدمات و زیانهای حملات اولیه نیروهای خود را جمع کرد و از هر گونه امکان حمله عراق جلوگیری نمود و جنگ شکل تخریبی و انتقامی و خون ریزیهای پیاپی بخود گرفت در این زمان سران عراق علی رغم دخالتهای میانجیگرانه (سازمان ملل) کشورهای غیر متعهد، کشورهای اسلامی و میانجیگریهای دیگر کشورها) با صلابت و سختی ایرانیها مواجه گشتند.

از وام دهنده به وام گیرنده:

با گذشت یکسال اگر در جنگ سودی برای عراقیها باشد که بتوانند از آن سخن گویند همان خرابیهایی است که در ایران حاصل شد ولی این سود در صحنه سیاست فقط با خرابیها و زیانهای طرف مقابل قابل مقایسه است. و در صورت این مقایسه خسارات وارده بر کشور شروع کننده‌جنگ دو برابر است:

صدام با گذشت یکسال از جنگ قادسیه خود چه بهره‌ای جسته است؟ در زمینه اقتصاد عراق از صورت یک کشور وام دهنده به یک کشور وام گیرنده مبدل شده است قبل از جنگ عراق قبله گاه کشورها بود و هیچ دیدار کننده‌ای نبود مگر هنگام خروج از عراق با خود قرض بدون بهره و یا قرار دادی پرسود بهمراه داشته باشد. سوت عراقیها مخصوصا در مورد کشورهای جهان سوم بعد از کاندید کردنش به ریاست کشورهای غیر متعهد افزایش یافت.

علی‌رغم اینکه مقامات عراقی از وجود ذخیره نقدی به مبلغ ۳۶ میلیارد دلار سخن میگویند ولی آگاهان اقتصادی به این رقم مشکوکند، و حتی در صورت صحت این رقم بار عراق نمی‌تواند تمامی هزینه‌ها و قراردادهای تسلیحاتی خود را پاسخگو باشد زیرا در این میان قراردادهای خرید اسلحه عراق قرارداد خرید جنگنده میراژ از فرانسه که بهای آن با تجهیزات نظامی دیگر بالغ بر ۴۱۰۰ میلیون دلار است مشهود است در میان این قراردادها قراردادهای خرید سلاح از مصر و ایتالیا نیز چشمگیر است. عراق برای جبران جزئی از خسارات و فرسودگی اقتصادی، از طریق از سرگیری صدور نفت اقدام کرد، ولی صدور نفت آن کشور از ۹۰۰ هزار بشکه در روز تجاوز نمیکند یعنی در حدود یک چهارم صادرات نفتی سابق، از اینرو رژیم عراق برای جبران این شکست اقتصادی به راه‌حلهای ظاهر فریب مانند گرفتن وامهای کلان و انتشار اوراق بهادار بدون پشتوانه پناه برده است از طرفی شرکت و کمک سعودی در قادسیه اعراب در فروزنی وامهای اهدایی این کشور به عراق متجلی شده است علاوه بر وامهای مستقیم سعودی تمامی تعهدات قراردادی عراق را ایفا و قراردادهای نفتی درازمدت را به عهده خود گرفته است و از این طریق در نزد کشورهای اروپائی حیثیت کسب میکند.

بعنوان مثال سعودی یک فقره وام ۶۸ میلیارد دلاری به گردن عراق گذاشته که بعد از جنگ باید پرداخت شود.

بعد از کوششها و دیدارهای زیاد، وامهائی از سوی کویت و کشورهای خلیج‌فارس نیز بسوی عراق سرازیر شد و شرکتهای چند ملیتی از اوضاع عراق سوءاستفاده نموده و قراردادهای طویل‌المدت اعطای وام با بهره‌های کلان را با این کشور منعقد کرده، برای تأمین محارج نظامی رژیم عراق اوراق بهادار بدون پشتوانه صادر می‌نماید و آگاهان اقتصادی انتشار در حدود یک میلیارد دلار از این اوراق را تخمین میزنند.

این تصمیم در مشکل بالا رفتن قیمتها حتی در کالاهای اساسی همچون نان گوشت، شکر و سوخت اثر زیادی بر وضع اقتصاد داخلی عراق گذاشته است.

جنگ ویران کننده:

چنانچه از حسارات حقیقی عراق سخن برانیم باید گفت که بهترین فرزندان و جوانان عراق خونشان بدون تمایل به جنگ ریخته میشود زیرا رژیم عراق ۸ لشکر از مجموع ۱۲ لشکر و جزء بزرگی از ارتش خلقی که بالغ بر ۱۵۰ هزار نفر است را با ایران وارد جنگ نموده که فقط دو لشکر برای رویاروئی با جنبش مسلح در کردستان عراق باقی مانده است.

از زمانیکه حمله‌های سنگین متوقف شده‌اند و نیروهای مسلح عراقی از حالت تهاجمی به حالت تدافعی در آمده‌اند. همه کوشش عراقیها در نگهداری و محافظت از سرزمین‌های اشغالی، برای استفاده از آن به عنوان یک برگ برنده در مذاکرات سیاسی مصروف میشود. به سربازان عراقی دستور داده شده که از سنگرها و مواضع پراکنده خود در مقابل حمله‌های متهورانه و ناگهانی ایرانیها و بمباران‌هوائی و توپخانه شدیداً دفاع نمایند.

گزارشهایی که اخیراً رسیده نشان میدهد که هنگهای کاملی از ارتش عراق طی نبردهای اخیر در درفول سوسنگرد و آبادان نابود شده‌اند.

برای بازسازی و جانشینی این نفرات رژیم عراق از بقایای هنگهای پراکنده شده دوباره هنگهای جدیدی را تشکیل میدهد.

از خطوط دفاعی پشت جبهه دربیشتر جبهه‌های جنگ که طول آن بالغ بر ۱۵۰۰ کیلومتر است فقط یک خط دفاعی باقی مانده است و عراقیها در خطوط دفاعی پشت جبهه به تیپ ده که از سلاح و آموزش نظامی سطح بالا برخوردار بود بعنوان ذخیره‌ای در آخرین روزهای سخت نگاه میکردند در طول جنگهای اخیر این تیپ شروع به جابجائی از جبهه‌ای به جبهه دیگر برای نجات خطوط دفاعی از ضربات ناگهانی نمود. از طرفی چندماه قبل بعضی از هیئتهای بین‌المللی خسارات وارده بر عراق را به ۶۰۰ زره پوش و ۱۵۰ هواپیما یعنی یکسوم تجهیزات سنگین این کشور برآورد کرده‌اند ولی تاکنون کسی نتوانسته است میزان خسارات جانی را بطور دقیق تخمین برند که این بخاطر کتمان شدید و اعلام ارقام کذب و تحریف شده از سوی عراقیهاست.

چندی پیش مجله «الفبا» عراقی ناخودآگاه توزیع ۲۴ هزار اتومبیل بین خانواده‌های «شهداء» را اعلام نمود ولی روز بعد گوینده خبر به خاطر فاش ساختن این رقم که مبین تعدادی از کشته‌های درجه‌دارها و افسران است دستگیر شد.

بخاطر این کشتارهای زیاد رژیم عراق گروههای جدیدی را به خدمت زیرپرچم فراخوانده و همچنین درحال تشکیل تیپهائی از افراد (ارتش خلقی) و دانش‌آموزان مدارس میباشد.

آغاز سرپیچی‌ها:

شمار زیادی از سربازان و افسران نگران پایان جنگ هستند از این رو روح سرپیچی و مخالفت در صفوف نیروهای مسلح پیدا شده آنها از اجرای او امرسرپیچی کرده و یا به سمت ایران رفته و یا بوسیله تخریب داخلی مثل بمباران جنگنده‌ها و بمباران انبارهای سلاح التاحی وجنایه مخالفت خود را ابراز میدارند.

برای مقابله و رویارویی با اینگونه سرپیچی‌ها رژیم عراق درمیدانهای نبرد اقدام به پاکسازی و اعدام کسانی میکند که نسبت به دستورات سرپیچی و سهل‌انگاری نشان میدهند.

* آنچه را که صدام «قادسیه صدام» میخواند عملاً شکست خورده است
* رژیم ورشکسته بعثی عراق، برای جبران هزینه‌های عادی خود «اوراق بهادار» بدون پشتوانه منتشر کرده است.
* عربستان سعودی که صدام را بجنگ با ایران ترغیب کرد یک فقره وام ۶۸۰۰۰۰۰۰۰۰۰دلار بگردن عراق گذاشته که بعداز جنگ باید پرداخته شود.
* خبر افشاگرانه مجله «الفبا» ودستگیری خبرنگار آن در عراق، تعداد کشته شدگان افسر ودرجه‌دار عراقی را ۲۴۰۰۰ نفر نشان داد.
* آمریکا وعراق بهیچیک از اهداف خود در جنگ افروزی نرسیدند

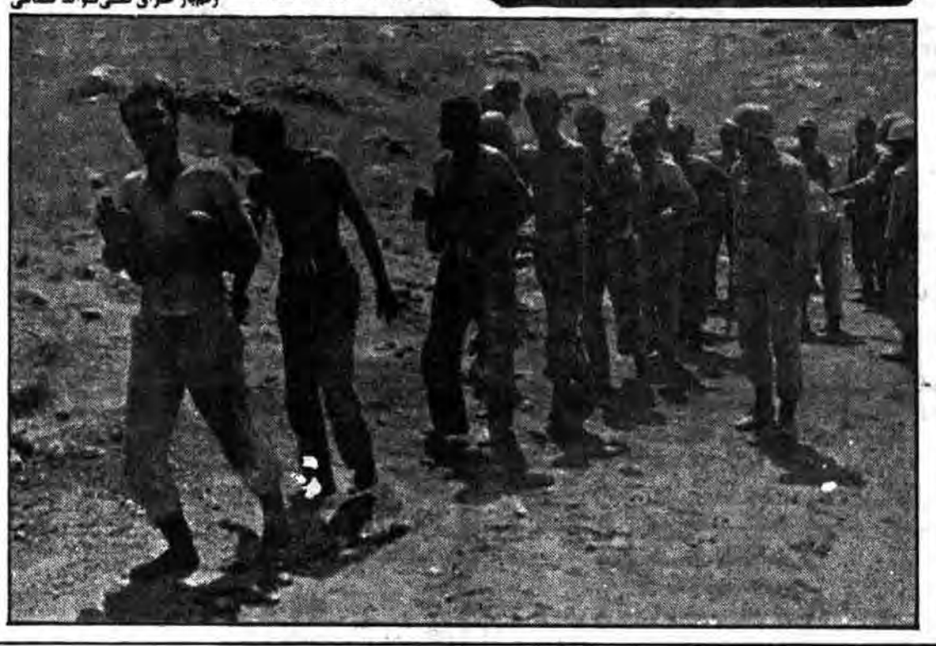

آمریکای جنایتکار میکرب‌ها را به جان انسان‌ها می‌اندازد

از مطبوعات خارجی

● سلاح های دیگری هم وجود دارند که در طبقه بندی سلاح‌های بیولوژیک قرار می‌گیرند و آنها سمومی هستند که بعضی از مواد زندهٔ میکروسکوپی تولید می‌کنند ویکی از ترسناک‌ترین این سلاح‌ها سمی است که به «بوتولین» معروف است که باسیل «بوتولیوم» آن را تولید می‌کند. تنها چند میلی گرم ازاین مادهٔ کشنده، برای کشتن همهٔ جامعهٔ انسانی کافی است.

● هرگونه تجاوز به تسهیلات بهداشتی یک کشور نیز، در طبقه بندی تجاوز و بیولوژیک قرار می‌گیرد.

«روبن رودریگوئز گاوالدا» که پزشک است، شخصاً انواع گوناگون جنگ افزارهایی را مشاهده کرده است که امپریالیستهای آمریکایی در جنگ جنایتکارانشان در ویتنام به کار بردند. او جنگ بیولوژیک را به عنوان استفاده از مواد زندهٔ میکروسکوپی بیماری‌زا و ناقلان آنها که هدف عمدی آن شیوع بیماری‌ها در مردم، حیوانات وگیاهان است تعریف می‌کند. مواد زندهٔ مزبور، ویروس‌ها، باکتری‌ها، قارچ‌ها، یا ویروس‌ها هستند و حاملان بیماری‌ها پیرزنان، حشرات، جوندگان، برنتسان ودیگر ودیگر می‌باشند. سلاح‌های دیگری هم وجود دارند که در طبقه‌بندی سلاح‌های بیولوژیک قرار می‌گیرند وآنها سمومی هستند که بعضی از مواد زندهٔ میکروسکوپی تولید می‌کنند ویکی از ترسناک‌ترین این سلاح‌ها سمی است که به «بوتولین» معروف است که با سیر «بوتولیوم» آن را تولید می‌کند. تنها چند میلی گرم از این مادهٔ کشنده، برای کشتن همه جامعهٔ انسانی کافی است.

دکتر «رودریگوئز گاوالدا» که برکمیسیون دانشمندان کوبایی ریاست کرد، اظهار می‌دارد که فکرهٔ جنگ بیولوژیک را نباید به فکرهٔ بالا محدود کرد. دانشمندان کوبایی در سال ۱۹۷۶ به ویتنام سفر کردند تا دربارهٔ جنایات جنگی آمریکایی‌ها تحقیق کنند.

او گفت «البته انواع دقیق‌تر وتغییر ظاهر یافته‌یی از انجام جنگ بیولوژیک وجود دارد، مانند انواع آشکار تجاوز بیولوژیک که الراما از عناصری که اکنون برشمرده شد استفاده می‌کند.»

یکی از نمونه‌هایی که او دربارهٔ این موضوع ارائه کرد، جنگ شیمیایی است که وقتی به مقیاسی که در ویتنام به کار رفت به کار برود، انعکاس‌های بسیار جدی بیولوژیک برای کشوری که به آن حمله شده است دارد. «بودی مطلق وسیعی از جنگلها ودشتها، وعدم سوارهٔ پیرامونی» را به وجود می‌آورد که مقابله با آن، بسیار دشوار و گاهی اوقات غیرممکن است.

این مادهٔ کشنده، برای کشتن همه جامعهٔ انسانی کافی است.

دکتر «رودریگوئز گاوالدا» گفت «ما نشانه‌هایی در دست داریم که نشان می‌دهد در دامنه‌های شهر تاریخی هوئه که پیش از وحدت ویتنام جنوبی با ویتنام شمالی در ویتنام جنوبی قرار داشت، زمین که مواد شیمیایی سمی به آن آسیب رسانده است، اکنون بی‌بار و نازاست.»

او افزود که «سمهای عادی هم از نقطه نظر بیولوژیک می‌توانند عواقبی داشته باشند که به یک سان مصیبت بار است، هرچند همهٔ آنها به عنوان جنگ افزارهای بیولوژیک طبقه‌بندی نمی‌شوند.

«به خاطر آوردن این نکته مهم است که در این سه کشور هندوچین، یعنی ویتنام، لائوس و کامبوج، بمبهای آمریکائی‌ها ۲۱ میلیون حفره ایجاد کرده است، حاصله در ویتنام و کامبوج که مقدار زیادی زمین‌های سست دارند. این حفره‌ها در دلتاهای رودخانه بزرگ ایجاد شده است. حفره‌ها فوراً از آب خاک‌های زیرین پر شد و اکنون پرورشگاه‌هایی برای پشه‌های مالاریا شده است. این وضع، شیوع مالاریا را که قرن‌هاست به این مناطق از جهان آسیب رسانده است به نحو قابل ملاحظه‌ئی تشدید کرده‌است».

دکتر «رودریگوئز گاوالدا» که در سال ۱۹۶۵ به عنوان یک شاهد در دادگاه «راسل» در استکهلم و در سال ۱۹۶۷ به عنوان یک شاهد در دادگاه «راسل» در «روسکیلد» دانمارک ظاهر شد، به اظهارات خود ادامه داد و گفت هر گونه تجاوز به تسهیلات بهداشتی یک کشور نیز، در طبقه‌بندی تجاوز بیولوژیک قرار می‌گیرد.

او گفت: «من باید باردیگر به جنگ آمریکائی‌ها با ویتنام اشاره کنم: در آن زمان، ما این عقیده را مطرح کردیم که آمریکایی‌ها با نابود کردن بیمارستان مسلولین به نام «کی-۷۱» در «تان هوا» و بیمارستان صرع در «کووین داپ»، سرگرم جنگ باکتریولوژیک هستند که یکی از نمونه‌های قدیمی جنگ بیولوژیک است.»

او افزود که اشکال کاملاً آشکار یا دقیق جنگ بیولوژیک که امپریالیستها به کاربرده‌اند، در مقابل خطر جدید ناچیز جلوه می‌کند. موضوع مربوط به خطر جدید در اعلامیهٔ پرزیدنت «ریگان» علنی شد مبنی بر آن که ایالات متحده ایجاد بمب نوترونی را آغاز خواهد کرد.

او گفت «این بمب نمایندهٔ سلاح عایی بیولوژیک است، زیرا مشهور است که امپریالیستهای آمریکائی آن را به عنوان یک شاهکار فوق‌العادهٔ تکنولوژیک برای تولید بمبی تلقی می‌کند که تأسیسات مادی مانند ساختمان‌ها و کارخانه‌ها را حفظ می‌کند و تنها جان موجودات را از بین می‌برد.»

دکتر «رودریگوئز گاوالدا» به این نتیجه میرسد که تعریفی روشن‌تر از این دربارهٔ جنگ بیولوژیک نمی‌توان وجود داشته باشد.

کاریکاتور سیاسی روز:

کاریکاتور از صحله یتی دویر چاپ استانبول

خاطرات تکاندهندهٔ یک عامل پیشین «سیا»

مترجم: م. فتاحی
نویسنده: فلیپ آگی

۱۲

پذیرایی کنندگان، نگهبانان، نشان‌های روی سینه، پنجره‌های میله دار، قفسه‌های ایمنی پرونده‌ها، «پولی گراف»ها تحقیقات دربارهٔ سوابق، مجازات‌های مربوط به تخلفات امنیتی، تقسیم، واصل «نیاز به دانستن»، همه برای حفظ امنیت اطلاعاتی «سیا» ایجاد شده است.

تقسیم کردن، حداکردن فعالیت‌هاست که براساس آن، یک شخص یا یک گروه که وظیفهٔ خاصی را انجام می‌دهد، نمی‌داند اشخاص دیگر چه وظایفی را انجام می‌دهند. ورطه میان کسانی که کارهای گوناگونی را انجام می‌دهند، بنا «نیاز به دانستن» پر می‌شود. اگر شخصی که در دستگاه اطلاعاتی کار می‌کند، نیاز محدودی به این داشته باشد که بداند دیگران دربارهٔ یک کار خاص چه می‌کنند، به او اجازه داده می‌شود که به موضوع دسترسی پیدا کند. وگرنه، انتظار می‌رود که او کنجکاوی عادی را کنار بگذارد. «سیا» با تقسیم‌بندی درونی سازمان یافته است واین تقسیم‌بندی برای آن ایجاد شده است که اطلاعات سری‌یی که برای «سیاست پردازان» گردآوری می‌شود، به حداکثر حفظ گردد.

دیوان سالاری «سیا»، نسبتاً پیچیده است. در رأس هرم، ادارات اجرایی بی قرار دارد که از دفاتر مدیر، معاون مدیر، بازرس کل، کنسول کل و دبیر جلسهٔ کنترل کننده «کابل» تشکیل شده است.

در زیر ادارات اجرایی، چهار نهایت مدیریت قرار دارد که هر یک مسئول فعالیت‌های متمایز و هر یک به عنوان نایب مدیری که بر آن ریاست می‌کند، نام گذاری شده است.

● تنها به کارآموزان افسری که آرزوی خدمت در «نهایت مدیریت صرح» را داشته باشد و کسانی واقع کند که به مأموریت به هر کشور بروند، در یک محل سری به نام «کشتزار» آموزش پیشرفتهٔ عملیاتی داده خواهد شد.

● عملیات عملی شامل کسب راهنمایی و حمایت از فرد و سرمایه‌هایی است که به سرد سه کشور جهان در سراسر جهان سرگرم به

● عملیات عملی همچنین شامل تربیت نیروهای مخفی غیرمسلح و حمایت از این نیروها می‌شود

● «بخش سازمان‌های بین‌المللی»، مربوط «سیا» به سازمان‌های کارگری، جوانان، دانشجویی، حرفه‌یی و رسانه‌های خبری سراسر جهان نظارت می‌کند.

● «بخش ادری» و خدمات صحفی»، درشکستن رمزهای مربوط به حکومت‌های خارجی، از «سازمان امنیت ملی» حمایت می‌کند.

● «سیا» از پرداخت هر گونه هزینه‌یی برای بهترین سیستم «دوجیره» و بازیافت‌کننده «آی، بی.ام» می‌تواند عرضه کند، دریغ نکرده است.

● نامهای رمزی، همیشه با حروف درشت نوشته می‌شود.

● «کشتزار» یک محل پنهانی آموزشی است که «ادارهٔ آموزش» زیر پوشش نظامی آن را اداره می‌کند. نام این پایگاه چنان حساس است که به ما گفته شد به هیچ یک از همکلاسی‌های «کارآموز افسری» که سرگرم دیدن آموزش عملیاتی نیستند، چیزی دراین باره نگوییم و به هیچ یک از کارکنان «سیا» و حتی به همسران‌مان هم چیزی نگوییم.

آنها «نهایت مدیریت اطلاعات» به ریاست نایب مدیر اطلاعات، «نهایت مدیریت طرح‌ها» به ریاست نایب مدیر طرح‌ها، «نهایت مدیریت حمایتی» به ریاست «نایب مدیر حمایتی» و «نهایت مدیریت هماهنگی» به ریاست «نایب مدیر هماهنگی» هستند. به ما گفته می‌شود که «نهایت مدیریت هماهنگی» اداره کوچکی است که با مسایل ترتیبات سروکار دارد و ما عملاً وقتی را برای بحث دربارهٔ آن صرف نکرده‌ایم.

«نهایت مدیریت اطلاعات» چه ترکیبی است که بهارها را تعیین می‌کند، درپاره‌یی از کارهای مربوط به گردآوری اطلاعات سرگرم می‌شود، اطلاعات را ارزیابی و تطبیق می‌کند و محصول تمام شده را تولید می‌نماید.

«نهایت مدیریت اطلاعات» شامل چندین ادارهٔ گوناگون می‌شود که هر یک از آنها، یک وظیفهٔ هماهنگ سازی را برای تمامی جامعهٔ اطلاعات به وجود می‌آورد. این‌ها «ادارهٔ اطلاعات جاری»، «ادارهٔ برآوردهای ملی»، ادارهٔ اطلاعات اساسی، ادارهٔ اطلاعات علمی، «ادارهٔ تحقیقات و گزارش‌ها»، «ادارهٔ ارجاع مرکزی»، «ادارهٔ عملیات»، «سرویس اطلاعات سخن پراکنی خارجی»، «مرکز تفسیر عکاسی ملی» هستند؛ ارما خواسته شده است نمونه‌هایی را دربارهٔ انواع مختلف گزارش ویژه‌یی که این ادارات آماده می‌کنند بنویسیم و ما از چندین اداره از این ادارات بازدید کرده‌ایم. یادآوری این نکته جالب است که بیش از ۸۰ درصد اطلاعاتی که وارد گزارش‌های اطلاعاتی تمام شده می‌شود، از منابع آشکار (غیر مخفی) مانند نشریه‌های علمی و فنی، نطق‌های سیاسی و دیگر اسناد علنی گردآوری می‌گردد.

بقیه، از عاملان با تکنیک‌های سری به دست می‌آید و تفاوت البته از لحاظ کیفیت و حساسیت اطلاعاتی است که به نحو پیهائی گردآوری می‌شود. ادامه دارد

نیازمندیهای عمومی روزنامه جمهوری اسلامی

از ۸ صبح الی ٤ بعد از ظهر تلفنی آگهی می‌پذیرد

تلفن‌های ۳۱۲۹۲۹ و ۳۱۲۹۹۹

شستشوی فرش
کارخانه قالیشوئی
نور
متخصص در شستن فرشهای ابریشم- اصفهان- تائین و غیره
با ۱۱ سال سابقه
۵۵۹۶۹۷

قالیشوئی
و رفوگری
توحید
شستشو با اصول مدهبی تحویل در ٤۸ ساعت
۵۵۷۸۶۹

قالیشوئی
ماژیک تهران
۵۹۵۳۳۶

قالیشوئی ماژیک ری
۵۵۹۶۵۶

قالیشوئی ایران
ماژیک
۵۹۵۵۶۹

قالیشوئی داودی
۵۵۹۲۸۶
تحویل ٤۸ ساعته با اصول مدهبی

قالیشوئی ماژیک قدیم
٦٤٧٥١٣
۵۹۰۰۵٤

قالیشوئی ماژیک اصل
۵۹٤٤۷۵
۵۹۵۷۳۱

قالیشوئی راد
۷۹۸۳۰٦

قالیشوئی ماژیک
رفوگری و رنگبرداری
۵۵۱۵۰٦

قالیشوئی بیوک
به سرپرستی داریوش
-۵۵۱۳٦۰
۹۷۷۱۱۸
رنگبرداری- رفوگری پذیرفته میشود

قالیشوئی ابر
فالی شما را شستو و گر میدهد ۵۵٤۳۱۵
۵۵۰۸٤۳
٦۵۷۷٤۸

قالیشوئی ماژیک نو
۵۹۳۷۱۸ -۷۹۰۳۱۲

قالیشوئی طاهر
بادستگاه خاک گیری
۵۵۱٦۵۹
فوری **۵۵۱۲۱۰**

قالیشوئی مرمر
رفوگری، کیس گیری
۳۵٦٦۰۰

قالیشوئی سعادت
خاکبرداری، شستشو، رنگبرداری فرش، و موکت بااصول مدهبی
۵٦۷۷۰٤

شستشوی مبل و موکت
حتی روزهای تعطیل
شستشوی مبلمان و فرش موکت
٦٤۹٤٦۷

کلین سرویس حومه
خشکشوئی مبل موکت فرش و تعمیرات پرده کرکره، نظافت کلی و نقاشی
۷۰٦۹۸۰

خشکشوئی موکت، مبل، فرش
٦۲۵۱۳٦

تزئینات
ارزان تر سریعتر و مطمئن تر
حتی روزهای تعطیل
نقاشی ساختمان- کاغذ دیواری- موکت- پرده
٦٤۹٤٦۷

قسطی شد
موکت- کفپوش- کاغذ دیواری و نقاشی ساختمان
۷۵٦٤۱٤

نقاشی ارزان فوری
کاغذ دیواری- موکت- پرده- کفپوش ۷٦۸۷۲۱

نقد و اقساط
موکت کفپوش
انواع کاغذ دیواری
لور دراپه و نقاشی ساختمان
۷٦۹۰۷٤
شعبه اقدسیه
۲٤۸٦۳٦

آسفالت و ایزولاسیون
آسفالتکاری
قیرگونی بام محوطه
۸۳٤۸۳۲

آسفالت
محوطه و بام باتضمین ٪۱۰۰
٦٤۹٤٦۷

چکمه‌سف
نخواهید داشت
ایزولاسیون پشتبام بدون کندن عایق قبلی و قیرگونی با تضمین.
شرکت ایزومر
تلفن ۷٦٤۸٤۳- ۷۵۰٦۳٤

اسفالتکاری
قیروگونی مشمع
۸۵۳۲٦۰

آسفالت
قیرگونی بام و محوطه با تضمین ۷۸۲۰۰٤

مکالمه
مکالمات روزمره
انگلیسی، فرانسه، آلمانی، ایتالیائی، اسپانیائی، پرتغالی، عربی - ژاپنی و روسی را با کمک کتاب و نوار اختصاصی بدون معلم و با معلم خصوصی سریعا بیاموزید
تلفن ٦۲۲۳۵۰

خریه فرش
فرش وطنخواه
٦۵۸۵۱۲

معاملات تلفن
خرید و فروش تلفن
۵۵۸۸۷۲
۵۵۷۱۲٤

خرید و فروش تلفن
درجا ۹- ٦۲٤٦۱۸

مرکز خرید و فروش
تلفن ۷۳۵۹۸۱

خرید و فروش هر نوع تلفن
٦٦۷۱۷۲-٦٦۳٦٦۲

خرید وفروش تلفن
در جا ۳۰۳۲۳٦

خرید و فروش تلفنهای ۳و٦
٦۷۸۳۷۸

حمل و نقل اثاثیه
هاشمی بار
۹۵۹٤۵۵

لوله کشی گاز
لوله‌کشی گاز
تائیدشده از نظر شرکت ملی گاز شرکت ولدین ۸٤٤۸٤٦

ساواکازان
مجاز تائید
۸٤۱٤۰۹
۸۵۹٦٦۵

املاک و مستغلات
کلبه
سریعترین مرکز اجاره ورهن پیچ و رولپلاک و شستشوی ساختمان
۸٤۲۳۸۰

برای ساختمان شما
مقاطعه‌کاری ساختمان نوسازی تعمیرات کلی وجزئی با نقشه‌مجانی باتمام مصالح بانازلترین قیمت
۹۷۵۷٤۲
۹۷۸۸۲۳

تعمیرات کلی ساختمان فوری
۸٤۲۳۸۰

پیچ رولپلاک
شستشوی نمای ساختمان داربست فوری
۸۳٤۹۱۲

داربست فلزی رولپلاک و کفراژ شرکت سیماساز

تعمیر تلویزیون
شرکت مهندسی همیاری
تعمیرات انواع تلویزیون رنگی توسط مهندسین الکترونیک با ضمانت نامه‌کتبی
٦۲۰۰۹۳

تعمیر فوری در منزل
کروندیگ - پارس - شارپ - ارزآی - بلموندسونی - لوه - فیلیپس - بلر
تبدیل و
نصب پال سکام
۹۲۰۹۲۲
۹۲۹۵۹۰
۹۲۵۱۷۵
۹۲۸۸۰۷

تعمیر تلویزیون رنگی در محل فوری
۷٦۷۵۲٦

تعمیر تلویزیون رنگی وسیاه وسفید
۳۳۸۰٦۹

تعمیر تلویزیون رنگی
پارس، گروندیک لوه
۲۳۹۳۸٦
جهت سیاه رایگان

اتومبیل فروشی
اتومبیل ولوو مدل ٦٤ سفید تمیز فروشی
۳۱۲۹۹۹

تعمیرات لوازم خانگی
تعمیر انواع - یخچال و مریرر و سایدبای ساید فوری
۷۹۳۹۷۸ -۵٦۸۹٤۲

تعمیر لباسشوئی ا ا گ و غیره فوری ٦٦۷۰۵۸

تعمیر آبگرمکن نفتی، برقی و گازی تلفن
٦٤۱۵۲٦

سرویس آبگرمکن گازی، شوفاژ، اجاق گاز تبدیل کپسول به شهری ۸۹٤۳٦٦

استخدام
بیک دوشیزه یا بانو زیگزال‌دوز محجوبه نیازمندیم خیابان کمیل (بابائیان سابق) نرسیده به پادگان جی جنب عکاسی آیده شماره ۷۷۰

آهنگری استاد محمدی به‌چندین کارگر در وینجره ساز نیازمند است تلفن ۸۵۳۲٦۲

خیاطی
ثبت نام نیمه رایگان
کریم خان بهجت‌آباد
مجتمع آموزشی
خسروی راد
۸۹٤۲۲۱ -۸۹٤۲۷۰

تخلیه‌چاه‌ولوله بازکنی
شرکت‌مهندسی‌افشان
تخلیه چاه
تشخیص
ترکیدگی‌لوله
با دستگاه کامپیوتر
لوله‌بازکنی
ترمیم بنائی بامصالح
۸۳٤۸۳۲

شرکت پیمان
شبانه‌روزی باسرویس
مجانی
خورده کاری و بنائی
تخلیه چاه
لجن کشی
تشخیص ترکیدگی
لوله با کامپیوتر
ترمیم بابنائی ومصالح
لوله بازکنی
۸۳٦۸۹۱

تخلیه چاه
لوله‌بازکنی
تشخیص ترکیدگی
لوله بابنائی
۹۷۵۷٤۲
۹۷۸۸۲۳

سازمان خدماتی مرینکو
تشخیص
ترکیدگی
لوله آب گاز ارزان
ترمیم و بنائی ارزان
لوله‌بازکنی
تخلیه چاه
ارزانتر از همه‌جا
فوری شبانه‌روزی
٦٤۸۹۷۹
٦٤۸٤۳۹
۷٦٦۷۱۳
۷۵۱۸۳٦

تخلیه‌چاه
لوله‌بازکنی فوری
تشخیص
ترکیدگی لوله
ترمیم‌بابنائی‌ومصالح
ارزانتر ازهمه جا
۸۵۱٦۲۹
۸۵۱٦۳۰

تخلیه چاه ولایروبی
شبانه روزی
تشخیص باکامپیوتر
لوله بازکنی فوری بنائی بامصالح
٦٦۱۹٦٦
٦٦٤۳۱۰
٦٤۱۵٦٤
۹۳۰٤۷۲ | ٦٦۷۱٤۹
۹۳۸٤۹۷ | ۵٦۲۹۰٤
۸۵۲۷۸۸ | ۵۳٤٤۲۲
۷۹۰٤۰٦ | ۵۳۸۳۲۷

شرکت خدماتی داسکین
تشخیص
ترکیدگی باکامپیوتر
ترمیم با بنائی و مصالح
فوری
لوله‌بازکنی
با فنر برقی و پمپ تراکم بدون خرابی و ارزان
۸٤۳۵٤۸
۸۵٦۲۱٦

تخلیه‌چاه
تشخیص
ترکیدگی لوله
با کامپیوتر **لوله بازکنی**
لایروبی فوری ارزان
شبانه روزی
۵٦٤٤٤۸

ارزان بدون تعطیل
یکساعته
تخلیه‌چاه
تشخیص
لوله‌بازکنی
۷٦۱٦۸۱

تشخیص
ترکیدگی
باکامپیوتر ولوله‌بازکنی
بدون تعطیل
٦۳۱۳٦۷
۸٤۱۳۳۲

موسسه فنی چکه
شبانه روز در خدمت شما
تشخیص
لوله با کامپیوتر
ترمیم با بنائی و مصالح
لوله‌بازکنی
ارزان و فوری
٦۸۰۳۱۹
۲۲۵۰۳٦

موسسه نادر تکنیک
تخلیه‌چاه
تشخیص
ترکیدگی
باکامپیوتر
و ترمیم لوله بنائی بامصالح
لوله‌بازکنی
بدون کنده کاری در اسرع وقت
۲٦٦٤٤٦
۲٦۹۳۸۷

گمشده
دفترچه مالکیت وسند اتوموبیل فیات مدل ۷٦ شهربانی ۲۸۹۱۷طم و ۳۵٤٤۹طم وپیکان استیشن ۲۹٦۲۱ ط ۲۲ مفقود و از درجه اعتبار ساقط است.

دفترچه مالکیت وانت بشماره شهربانی ۸٦۲۵٤ تهران- الف مفقود گردیده اعتبار ندارد

تاسوعا وعاشورا
۵روز درمشهد مهمان پذیرسجاد
آدرس : خیابان دکتر شریعتی تلفن ۸٤۸٤۲۳

سقفهای سالن سایبان اتومبیل نرده و حفاظ پشت درب و پنجره با نصب فوری
۷۳۹۹۳٦-۲٦۰۵۱۹

تزئینات اتحاد
موکت کفپوش
پرده کرکره- لوردراپه- کاغذدیواری- نقاشی ساختمان وغیره
٦٤۹۵۵۸

تک فرشی
خانواده‌ها و دارندگان تلویزیون و سایر دستگاههای تصویر و صوتی توجه کنند.
کابینت‌های (سان‌فار)
برای حفظ و زیبائی دستگاههای فوق با روکش ملامینه صددرصد استاندارد بصورت تک فروشی موجود است.
گالری والنسیا
آدرس: بلوار کشاورز ابتدای شانزده آذر اولین بن‌بست سمت راست شماره ۱۲۰ تلفن ۹۳٤۰٤٤۰

سقفهای سالن سایبان اتومبیل سقف حیاط خلوت نرده‌های حفاظ و اتاقهای پیش ساخته
۸٤۷٦۳٦

جشن عروسی درتالار آینه امیر
عصرانه کامل ۲۲۰ ریال
عصرانه وشام ٤۰۰ ریال
آدرس: خیابان انقلاب روبروی سینما رویال
تالار آینه امیر
تلفن ۳۰۲۸٤۸

ایزولاسیون
با عالی‌ترین مواد بدون کندن عایق قبلی ارزان فوری با تضمین
قیر وگونی وآسفالت
۸۵۵۷٤٤

سقفهای سالن سایبان اتومبیل
اتاقکهای انباری و گلخانه و حفاظ روی دیوار و پشت درب و پنجره و سقف حیاط‌خلوت
شرکت فرم
۸۳٤۷۰٦-۸۲۵۹٦۵

فرش امید
خرید فرشهای‌کهنه و نو جهت صادرات
حتی جمعه‌ها
۷۵۸۱٤۸

وارد کنندگان و تولیدکنندگان محترم
اگر شما فرصت فروش اجناس خود را ندارید و به دنبال سازمانی مطمئن هستید تمام امکانات ما در خدمت شما میباشد با اطمینان با ما تماس بگیرید
٦٤۱۵۲٦ -٦۷۱۵۸٤

شرکت خدماتی کارگر
با مسئولیت محدود
با ۲۰ سال تجربه و با همکاری مهندسین و متخصصین
شوفاژ جنرال سرویس وتعمیر ونصب و نگهداری
سردخانه نصب، تعمیر و نگهداری
دیگهای بخار- بویلر
تعمیر انواع یخچال- لباسشوئی- ظرفشوئی لوله‌کشی سرد و گرم نصب موتورخانه
تشخیص ترکیدگی
لوله با دستگاه الکترونیک و لوله بازکنی با ترمیم
۸۵۹۰۰۱

(دروپنجره آلومینیم)
(رنگی وساده)
پارتیشن اطاقک جلوی بالکن سفارشات درهر مقیاس با قیمت مناسب و تحویل فوری
تلفن ۸۱٤۲٦٤

اگهی تاسیس شرکت
شرکت خدمات الکترونیک و مخابرات الکتروکوم با مسئولیت محدود درتاریخ ٦۰/٦/۳۰ تحت شماره ٤۲۰٦۳ دراین اداره به ثبت رسیده و خلاصه شرکتنامه آن بشرح زیر برای اطلاع عموم آگهی میشود
۱- موضوع شرکت: انجام امور خدمات الکترونیکی و مخابراتی شامل طراحی ساخت و نگهداری و نصب سیستمهای الکترونیکی و مخابراتی
۳- مرکز اصلی شرکت: خیابان ولیعصر، امانیه، امانپور پلاک ۳ طبقه دوم
٤- سرمایه شرکت: یکمیلیون ریال
۵- مدیران و دارندگان حق امضاء: آقایان پرویز شمس مدیر عامل بهرام عفدائی رئیس هیئت مدیره میباشند، حق امضاء با مدیر عامل و رئیس هیئت مدیره و آقای مهندس ایپکچی معتبر میباشد.
۱۹٤۹۳ م-الف
اداره ثبت شرکتها و مؤسسات غیر تجارتی

اگهی تاسیس موسسه صندوق قرض‌الحسنه کانون فرهنگی مسجد زینبیه
نظر بماده ۸ آئین نامه هیئت موسسات غیر تجارتی موسسه صندوق قرض‌الحسنه کانون فرهنگی مسجد زینبیه در تاریخ ٦۰/٦/۲۸ تحت شماره ۲۲٤۵ در این اداره بثبت رسیده وخلاصه مفاد اساسنامه آن جهت اطلاع عموم آگهی میشود ۱- نام موسسه-صندوق قرض‌الحسنه کانون فرهنگی مسجد زینبیه ۲- موضوع موسسه: انجام خدمات عام المنفعه و ترویج و اعطای وامهای بدون بهره ۳- تابعیت ایرانی ٤- مرکز اصلی مؤسسه- انتهای خیابان مالک اشتر ۵- اسامی موسسین آقایان طیباله مرتضی بیلی ابراهیم محمودی رحمان دهقان مرد- اصغر رمضان بهرام طاهری رضا خدمتی حسین خدمتی محسن خدایاری- اسمعیل ساروخانی- محمود اورنگ محمدعلی ربیعلی علی حداد حسین مقدسی صدرالدین تهامی علیرضا مهرجو فضل‌اله مقدسی رضا خطیبی اکبر نوربانی ٦- تاریخ تشکیل موسسه ٦۰/۱/۳۱ بمدت نامحدود ۷- مدیر یا مدیران واشخاصیکه حق امضاء دارند آقایان رحمان دهقان‌مرد رئیس هیئت مدیره محسن خدایاری مدیرعامل ابراهیم محمودی خزانه‌دار بهرام طاهری نایب رئیس هیئت مدیره اسمعیل ساروخانی قائم‌مقام مدیر عامل طیباله مرتضی بیلی منشی هیئت مدیره اصغر رمضانی بسمت عضو هیئت‌مدیره انتخاب گردیدند کلیه اسناد واوراق بهادار بامضاء حداقل دونفر از اعضاء اصلی هیئت‌مدیره ومدیرعامل با قائم‌مقام او ومهر صندوق معتبر میباشد. ۸- دارائی موسسه مبلغ یک میلیون وپانصد هزار ریال میباشد.
۱۹٤۹٤ م- الف
اداره ثبت شرکتها ومؤسسات غیر تجاری تهران

اگهی تاسیس شرکت
شرکت ایرانسیان با مسئولیت محدود در تاریخ ٦۰/۷/۲ تحت شماره ٤۲۱۷۹ در این اداره به ثبت رسیده و خلاصه شرکتنامه آن بشرح زیر برای اطلاع عموم آگهی میشود.
۱- موضوع شرکت: انجام کلیه امور مربوط به تاسیسات حرارتی گازرسانی کانال کشی شوفاژ انواع لوله کشی‌های آب و گاز و تأسیسات گازرسانی کانال کشی و مقاطعه کاری آنها و انجام هر نوع معاملات مجاز و مربوط.
۳- مرکز اصلی شرکت: خیابان حافظ کوچه سیمین شماره ۹
٤- سرمایه شرکت: یک میلیون ریال.
۵- مدیران و دارندگان حق امضاء: آقای غلامحسین صحرانشین سامانی عضو مدیر عامل اصغر بهزاده بسمت عضو و رئیس هیئت مدیره بمدت نامحدود انتخاب گردیدند. و متفقا با مهر شرکت دارای حق امضاء میباشد.
۱۹۵۸۵ م- الف
اداره ثبت شرکتها و مؤسسات غیر تجارتی

اگهی تاسیس شرکت
شرکت بایکوگاز تاسیساتی با مسئولیت محدود در تاریخ ٦۰/٦/۳۰ تحت شماره ٤۲۱۰۱ دراین اداره به ثبت رسیده و خلاصه شرکتنامه آن بشرح زیر برای اطلاع عموم آگهی میشود.
۱- موضوع شرکت: انجام کلیه امور مربوط به تاسیسات حرارتی و بروودتی تهویه مطبوع شوفاژ انواع لوله‌کشیهای آب، گاز و تاسیسات گازرسانی، کانال کشی و کابل کشی و مقاطعه کاری آنها و هر نوع معاملات مجاز و مربوطه
۳- مرکز اصلی شرکت: شمیران دزاشیب خیابان حقیقت کوچه یاسمن پلاک ۱۳
٤- سرمایه شرکت: یک میلیون ریال
۵- مدیران و دارندگان حق امضاء: داریوش مجیدی تجریشی عضو و مدیرعامل، کورش مسن‌زاده پیشعور عضو و رئیس هیئت مدیره میباشند و متفقاً بامهر شرکت دارای حق امضاء میباشند.
۱۹٤۹۸ م- الف
اداره ثبت شرکتها و مؤسسات غیر تجارتی

اگهی تاسیس شرکت
شرکت سقف بیستون با مسئولیت محدود درتاریخ ٦۰/٦/۲۹ تحت شماره ٤۲۱٤۰ دراین اداره به ثبت رسیده و خلاصه شرکتنامه آن بشرح زیر برای اطلاع عموم آگهی میشود.
۱- موضوع شرکت: کلیه کارهای تاسیساتی لوله‌کشی گاز و شوفاژ و نصب انواع سقف سایبان سال لوله و اسکلت فلزی درب و پنجره‌سازی تزئینات و ترمیم آنها کارهای ساختمانی و معماری، اسفالتکاری شرکت در مناقصات در صورت لزوم واردات کلیه لوازم فوق و پخش و فروش آن بموسسات مربوطه کمیسیونری مشارکت و یا اخذ نمایندگی با اشخاص حقیقی و حقوقی (داخلی و خارجی)
۳- مرکز اصلی شرکت: خیابان دکتر علی شریعتی چهارراه قصر مقابل درب ستاد پلاک ۸۷۰
٤- سرمایه شرکت: یک میلیون ریال
۵- مدیران و دارندگان حق امضاء: آقایان محمود شیبانی مدیرعامل و رئیس هیئت مدیره، عبدالعظیم شیبانی بسمت عضو هیئت مدیره بمدت نامحدود انتخاب گردیدند. کلیه اوراق و اسناد مربوط به شرکت از قبیل چک سفته، برات، قراردادهای تعهدآور و اسناد رسمی بامضاء مدیر عامل منفرداً بامهر شرکت معتبر میباشد.
۱۹٤۹۷ م- الف
اداره ثبت شرکتها ومؤسسات غیر تجارتی

اگهی تاسیس شرکت
شرکت ساختمانی و تأسیساتی دنریس با مسئولیت محدود در تاریخ ٦۰/٦/۳۱ تحت شماره ٤۲۱۰۹ در این اداره به ثبت رسیده و خلاصه شرکتنامه آن بشرح زیر برای اطلاع عموم آگهی میشود.
۱- موضوع شرکت: انجام کلیه عملیات مقاطع کاری- اسفالت- آبیاری- راهسازی- ساختمان و تأسیساتی و لوله‌کشی گاز و روشنائی- پل‌سازی قطعات پیش‌ساخته ساختمانها از هر نوع و غیره.
۳- مرکز اصلی شرکت: تهران خیابان عباس‌آباد خیابان دریای نور خیابان نهم پلاک ۳۲
٤- سرمایه شرکت: یک میلیون ریال
۵- مدیران و دارندگان حق امضاء: آقای محمد مهدی رئیسی مزدآبادی بسمت مدیرعامل و آقای مهندس محمود رئیسی یکتا بسمت رئیس هیئت‌مدیره انتخاب شدند و حق امضاء کلیه اوراق و اسناد تعهدآور از قبیل چک و سفته و برات با امضاء رئیس هیئت‌مدیره و مدیرعامل متفقاً با مهر شرکت معتبر خواهد بود.
۱۹٤۹۹ م-الف
اداره ثبت شرکتها و مؤسسات غیر تجارتی
۱۹۵۰۰ م- الف

اگهی تاسیس شرکت
شرکت کوفل کو با مسئولیت محدود در تاریخ ٦۰/٦/۳۱ تحت شماره ٤۲۱۸٦ در این اداره به ثبت رسیده و خلاصه شرکتنامه آن بشرح زیر برای اطلاع عموم آگهی میشود.
۱- موضوع شرکت: تولیدی و خدماتی و تأسیساتی طرح و اجراء پروژه‌های گازرسانی آبرسانی شهری و روستائی فاضلاب و سیستمهای حرارتی و برودتی و تصفیه آب مشروب و فاضلاب و مبادرت به کلیه عملیاتی که بطور مستقیم و یا غیرمستقیم مربوط بموضوع شرکت باشد و همچنین فعالیتهای بازرگانی واردات و صادرات و اخذ هرگونه نمایندگی
۳- مرکز اصلی شرکت: تهران ونک خیابان ملاصدرا خیابان شیراز جنوبی پلاک ٦۷
٤- سرمایه شرکت: مبلغ دو میلیون ریال
۵- مدیران و دارندگان حق امضاء: آقای محمدرضا مقصودی کوفلی، بسمت مدیرعامل انتخاب و حق امضاء کلیه اوراق و اسناد تعهدآور از قبیل چک و سفته و برات با امضاء مدیرعامل بتنهائی و مهر شرکت معتبر میباشد.
اداره ثبت شرکتها و مؤسسات غیر تجارتی
۱۹۵۰۰ م- الف

اگهی تاسیس شرکت پادمان با مسئولیت محدود
شرکت پادمان با مسئولیت محدود در تاریخ ٦۰/٦/۳۱ تحت شماره ٤۲۱۷٤ در این اداره به ثبت رسیده و خلاصه شرکتنامه آن بشرح زیر برای اطلاع عموم آگهی میشود.
۱- موضوع شرکت: انجام کارهای ساختمانی (طرح و اجراء) و تاسیسات شامل برساخت مخازن نفت خطوط لوله- لوله‌کشی گاز شهری و نصب تاسیسات حرارتی و برودتی اعم از طرح و اجراء آنها و نصب کارخانجات و کلیه امور بازرگانی مربوط
۳- مرکز اصلی شرکت: تهران سه راه زندان خیابان خواجه نظام الملک نرسیده به چهارراه شیحان پلاک ۸٦٤
٤- سرمایه شرکت: یک میلیون ریال
۵- مدیران و دارندگان حق امضاء: آقایان علی‌اکبر رمضانی بسمت عضو و مدیرعامل و محمدتقی کاظمی بسمت عضو و رئیس هیئت مدیره شرکت انتخاب شدند و حق امضاء کلیه اوراق و اسناد و چکها و سفته‌ها و بروات و با امضاء متفق هر دو نفر مدیران فوق و با مهر شرکت معتبر خواهد بود.
۱۹٤۹٦ م- الف
اداره ثبت شرکتها و مؤسسات غیر تجارتی

اگهی تاسیس شرکت کلمان گاز با مسئولیت محدود
محدود در تاریخ ٦۰/٦/۳۱ تحت شماره ٤۲۱۸۰ در این اداره به ثبت رسیده و خلاصه شرکتنامه آن بشرح زیر برای اطلاع عموم آگهی میشود
۱- موضوع شرکت: انجام امور تاسیسات حرارتی و برودتی تهویه مطبوع شوفاژ تاسیسات برق انواع لوله‌کشی‌های آب و گاز گازرسانی و مقاطعه کاری آنها.
۳- مرکز اصلی شرکت: تهران سه راه زندان خیابان خواجه نظام الملک نرسیده به چهارراه شیحان پلاک ۸٦٤
٤- سرمایه شرکت: یک میلیون ریال
۵- مدیران و دارندگان حق امضاء: آقایان علی‌اکبر رمضانی بسمت عضو و مدیرعامل و محمدتقی کاظمی بسمت عضو و رئیس هیئت مدیره شرکت انتخاب شدند و حق امضاء کلیه اوراق و اسناد و چکها و سفته‌ها و بروات و با امضاء متفق هر دو نفر مدیران فوق و با مهر شرکت معتبر خواهد بود.
۱۹٤۹٦ م- الف
اداره ثبت شرکتها و مؤسسات غیر تجارتی

اگهی افزایش سرمایه هرشرکت شهلا با مسئولیت محدود ثبت شده بشماره ۳۱۹۸ براساس نامه شماره -۷۷۱/۱۳٤
٦۰/٦/۲۸ شرکت مذکور و با عنایت به مفاد نامه شماره ۲۰۰/۲۳۵۵/ت- ٦۰/۵/۸ امور اموال مسترد شده بنیاد شهید سرمایه شرکت از مبلغ یکمیلیون وپانصدهزار ریال به ده میلیون‌وهشتصد هزار ریال افزایش یافت که اضافه سرمایه مزبور از محل حساب اندوخته قانونی شرکت تا پایان سال ۵۹ تأمین گردیده است.
۱۹۸۸۷ م-الف
اداره ثبت شرکتها و مؤسسات غیر تجاری تهران

اگهی افزایش سرمایه درشرکت ایلیترز بامسئولیت محدود ثبت شده بشماره ۲۹۹۷۳
بموجب تصمیم مجمع عمومی فوق‌العاده مورخ ۱۳٦۰/٦/۲٤ سرمایه شرکت مذکور ازمبلغ دومیلیون ریال بمبلغ پنج میلیون ریال افزایش یافت واضافه سرمایه دراختیاتر مدیران شرکت قرار گرفت ومیزان سهم‌الشرکه هریک ازشرکاء بشرح زیرمیباشد ۱- آقای راره کوچریان مبلغ دومیلیون وپانصدهزارریال۲- آقای یدالله حولی مبلغ دومیلیون وپانصدهزارریال.
۱۹۵۹۱ م- الف
اداره ثبت شرکتها ومؤسسات غیر تجارتی تهران

اگهی تاسیس شرکت
شرکت گرگار با مسئولیت محدود در تاریخ ٦۰/۷/۲ تحت شماره ٤۲۱۹ در این اداره به ثبت رسیده و خلاصه شرکتنامه آن بشرح زیر برای اطلاع عموم آگهی میشود
۱- موضوع شرکت: تأسیسات لوله کشی گاز، تهویه مطبوع
۲- مؤسسین شرکت:
۳- مرکز اصلی شرکت: شمیران قلهک دروس میدان هدایت کاشی ۸٦
٤- سرمایه شرکت: یکمیلیون ریال
۵- مدیران و دارندگان حق امضاء: آقایان خیراله دادرس رئیس هیئت مدیره نادر دادرس بسمت مدیر عامل انتخاب گردیدند، کلیه اوراق و اسناد بهادار بامضاء هر دو نفر متفقا با مهر شرکت معتبر میباشد.
۱۹۵۸٤ م- الف
اداره ثبت شرکتها و مؤسسات غیر تجارتی

اگهی تغییر محل شرکت فولتایم با مسئولیت محدود ثبت شده بشماره ۲۵٤۲۰
باستناد صورتجلسه مجمع عمومی فوق‌العاده مورخ ٦/۲۸ ۱۳٦ شرکت بخیابان جمهوری ساختمان آلومینیوم طبقه ششم شماره ۱۵۲ انتقال یافت
اداره ثبت شرکتها و مؤسسات غیر تجاری تهران
۱۹۵۰۱ م- الف

درسهائی از اصول عقاید-۳

عقیده‌اش آنقدر اوج گرفته که از جهان مادی بر فراز جهان مادی دارد پرواز میکند و اعمال او هم که بصورت دیگر میشود چرا دو انسان در یک محیط هستند و در یک شرایطند در یک کلاس اگر خوب دقت کنید می‌بینید اعمالشان بکلی باهم تفاوت دارند آیا ما نداریم از این قبیل اشخاص در یک کلاس در یک محیط در عمل اگر خوب دقت کنید می‌بینید علت تفاوت مال علت تفاوت عقیده است غیر از این چه میتواند باشد یکی یک‌گونه می‌اندیشد. یکی گونه‌ای دیگر یکی به یک صورت از جهان برداشت توجیه دارد و دیگری بصورت دیگر برداشت وتوجیه از جهان دارد باز مولوی می‌گوید:

در زمین دیگران خانه مکن- کار کن، کار بیگانه مکن
کیست‌بیگانه تن‌خاکی‌تو -سوز برای‌وست تن سالی توست
نانو نیرواچرب شیرین‌میدهی -گوهر جان رانهایی‌فربهی
ای‌برادرتوهمین اندیشه‌ای- ورنه باقی استخوان وریشه‌ای

انسانیت من، صفات بخشی و حرکت‌زایی من، گزینش، انتخاب و اختیار من در سایه اندیشه من است که اگر اصل را از من بگیرند حرکت من یک حرکت غریزه‌ای خواهد شد در کتاب جهان‌بینی استاد مطهری یک بحثی است تحت عنوان التذاذی وهم‌تدبیری آنجا فرموده‌اند ارزش انسان به کدام حرکت است حرکت تدبیری:

حرکت تدبیری کی حاصل میشود وقتیکه ازعقیده منشاء بگیرد. حتماً میفرمایند شما اگر موجودات را خوب بررسی کنید موجودات این بحث را من حضوراً در خدمت ایشان خوانده‌ام وخلاصه‌ای از این بحث را ایشان در این کتاب بیان فرموده‌اند چون مبایشان بر این بود که این سری جهان‌بینی را ایشان خلاصه بیان کنند و خلاصه کرده‌اند یک مقدار مفصل‌تری ایشان در نوشته‌های دیگری دارند و در دست بعضی‌ها هم هست که تنظیم میشود انشاالله اگر این کتاب چاپ شد مورد عموم قرار گیرد. ایشان آنجا می‌فرمودند که موجودات دودستهاند یک دسته مثل حیوان و بچه حالا در بچه مثال میزنیم که یک مقدار بیشتر برای انسان ملموس است دست بچه را گرفتن میخواهی از خیابان مبارزان رد بشوی چشم بچه به یک عروسک فروشی می‌افتد می‌گوید من عروسک میخواهم یا به لباس و آبمیوه و اسباب‌بازیهای دیگر می‌گوید من آنها را میخواهم مدام هم میگوید حتی اگر به ضررش هم باشد بچه اینرا نمی‌فهمد که به او بگوئیم خواسته شما الان غیرعقلانی است بگذارید کنار. عقلائی سرش نمیشود پایش را تو یک کفش میکند میگوید من میخواهم. اما هرچه سنش بالاتر برود به هرمیزانی که رشد پیدا بکند جنبه خواسته‌هایش عقلائی تر میشود مثال: الان بنده یک بچه هستم بشدت تشنهام آب هم اینجا نیست نمی‌دانم داغ است یا ضرر دارد یا نه اگر رشد یافتم باشم به من فهمانده‌اند وقتیکه سینه‌تان داغ باشد آب سرد نوشید اذیتتان میکند. علیرغم تمایل شخصیم علیرغم شدت تشنگی و عطش وقتی دست بسوی لیوان آب دراز میشود آب را کنار میزنم و تشنگی را تحمل میکنم، این حرکت روحی مرا تدبیری می‌گویند و آن حرکت اولیه را التذاذی میگویند یعنی لذت‌جوئی؛ بر مبنای لذت، بر مبنای ارضای نفسی، بر مبنای سیر کردن خواستهام دست به این کار زده‌ام، اما در حالت دوم اندیشه کرده‌ام و تفکرم را بکار برده‌ام که چرا این عمل را انجام بدهم. هرچه بچه رشد میکند وبالاتر می‌آید حرکتش از التذاذی به حرکت تدبیری مبدل میشود. حرکت تدبیری مفید است در زندگی انسان و حرکت تدبیری از نحوه اندیشه سرچشمه می‌گیرد. پس بر میگردد به اصول عقاید، چگونه می‌اندیشی چگونه عقیده داری چگونه فکر می‌کنی چگونه مسائل را تجزیه و تحلیل میکنی، چگونه برای خودت ارزش قائل هستی برآن مبنا حرکت و تلاش کن. بی‌علت نیست که در اسلام عقیده را زیر بنا و اصل قرار داده‌اند. در تحف العقول روایتی است از پیامبر این روایت سند هم دارد، حالا نمی‌دانم لازم هست سند. دلالت حدیث مربوط بحث ما نیست اما از نظر نحوه اسلام شناسی لازم است بشناسید برای تحقیق روایتی که به ما تحویل میدهند یک بحث سند روایت دارد یک بحث دلالت روایت یعنی بشناسیم اول سند دارد یا نه بعد هم باید ببینیم دلالت آن چیست حالا اگر لازم شد در قسمت پاسخ به سئوالات این را عرض میکنم یعنی این روایت سند هم دارد، دلالت هم دارد، پیامبر اسلام می‌فرمایند.

انی ما اخاف علی امتی من‌الفقر ولکن اخاف علی امتی من سوء التدبیر

بدرستیکه من خوفی ندارم ترس ندارم بر پیروانم و امتم از فقر و لکن می‌ترسم برای امتم از بدفکری بداندیشه‌ای یا به تعبیر دیگر بد عقیده داشتن کاملاً با روایت دیگر اسلامی هم میخواند با سفارشات اسلامی هم سازگاری دارد که چرا اینقدر این مسئله مهم است که پیامبر می‌فرماید من از این می‌ترسم خوب معلوم اگر باشد زیر مبنای فکری یک جامعه را عوض کنند و نحوهٔ اندیشه مردم را دگرگون کنند دیگر هی بیائید روی عوارض دست بگذارید هی بیائید روی معلولات انگشت بگذارید هی بیائید بخواهید این آثار را پاکش کنید آقا ریشه خراب است نمیشود کاریش کرد علت برای هر عملی اندیشه است و عمل معلول هر علتی است که اندیشه باشد، اعمال ما، حرکات ما در جامعه معلول اندیشه ماست وقتی اندیشهٔ ملت غلط است ما می‌توانید آن عمل را درست بکنید عمل دیگر هم غلط است آن عملم را درست بکنید عمل بعدیش غلط است ریشه را درست کنید ریشه را سالم کنید به خودی خود عمل سالم از او سر بزند این درختی که الان درباغچه حیاط دانشکده سبز شده ریشه‌اش فرسوده میشود مواد غذائی و رشد دهنده را نمی‌تواند بگیرد یا میکربی در آنجا نفوذ پیدا کرده هی برگها دارند زرد میشوند میوه‌های نارس دارند از درخت پائین می‌ریزند. شاخه‌ها دارند پژمرده میشوند بعد از مدتی هم درخت خشک میشود ما بیائیم همه نیرویمان را مصرف کنیم یکدونه برگ افتاده ببینیم چی توی این برگ بوده هی برگ را سیاهی کنیم. هی بیائیم با این شاخه‌ها ور برزنیم. شاخه‌ها به این صورت در بیایند و بگوییم ریشه‌اش خراب است.

ریشه دارد از بین میرود و معمولاً در طول تاریخ اسلامی سعی‌ای هم که داشتند مسلمین را از مسیر جدا کنند دست روی این ریشه می‌گذاشتند مرجئه کی‌ها هستند اشاعره کی‌ها هستند معتزله کی‌ها هستند اینها چه کار کردند لطمه‌ای که مرجئه و اشاعره به اسلام زده کمتر از لطمهٔ یزید و معاویه بوده یزید و معاویه و بن‌عباس و بنی‌امیه به این طریق توانستند اسلام را در میان مردم بصورت دیگری جلوه دهند. حالا از نظر تاریخی لطمه‌اش را با مدرک عرض می‌کنم تا ببینید به این صورت است یا نه معاویه هر کاری که دلش میخواست با مسلمین کرد عرض کردم جلسه اول است کلیاتی می‌خواهم عرض کنم اجمالی تا وارد اهل بحث شویم هر کاری معاویه دلش خواست با اسلام کرد وی لطمه‌ای که نوانست در عوض کردن اندیشه مردم بزند این یک لطمه برابری کرد با همهٔ کارهای معاویه، مرجئه را درست کرد. مرجئه اولین دسته‌ای هستند که در زمان معاویه در اسلام پیدا شدند و پـــــــ

قبر میکاشول

نوشته ح- خادم

● بسم‌الله الرحمن الرحیم

در دو هزار سال پیش در مشرق زمین در دهکده کوچک «پایا» دختری بنام «مالینا» در کنار پدر و نامادریش زندگی میکرد. این دختر جوان بود و سنش به بیست میرسید. به قول «پاتیشا» نامادریش افکارش شوم بود، آدم زنده‌ای بود که فقط حرکت میکرد او اغلب اوقات به این دختر میگفت:

– «مالینا تو باید گم بشی و بمیری، تو فکرت دیوانه است، تو احمقی مالینا عقلت درست کار نمیکند آخرش باید تو همین خانه پیر بشی و بمیری با این خیالات و رفتارت کدام مرد ثروتمندی حاضر میشه تورو با خودش ببره، ای دختر دیوانه دیگه همه فهمیده‌اند که تو عقلت درست کار نمیکند میترسم که آخرش بیخ دل من بمونی اما نمیگذارم اینطور بشه باید رفتار تو عوض بکنی».

مالینا دختر صادق و ساده‌ای بیش نبود او حتی به یک لقمه نان خشک هم قانع بود چهره پاک و بی‌آلایشش همه را مبهوت خویش میساخت اگر آنچنان که پاتیشا نامادریش میگفت نبود، تا به حال مرد ثروتمندی آمده بود و او را با خود برده بود. اما مالینا اصلا به این حرفها گوش نمیکرد او به هیچ چیز از همه چیزهائی که پاتیشا و دیگران انتظار داشتند نمی‌اندیشید او به آفتاب به پرواز پرندگان و صدای وزش باد و نان خشکی که گاهی بر آن آب می‌زد ومیخورد می‌اندیشید و به مردگانی که درون قبرها آرمیده بودند او به گله گوسفندها و گاوان می‌اندیشید که هر روز از یک مسیر بخصوص میگذشتند و گروه گروه پشت خانه‌های دهکده محو میشدند و هر دسته به داخل خانه‌ای میرفت او به آسمان پرستاره و مهتاب روشن می‌اندیشید و گاه نیز به دهکده‌ای که دروش زندگی میکرد.

پاتیشا همیشه او را سرزنش میکرد و از اینکه یک وعده غذای مرتب نمیخورد در عذاب بود پاتیشا اصلا عاشق او نبود او عاشق حرص و طمع خود بود چونکه منتظر بود تا مردی ثروتمند از دهکده «پایا» یا «سالینه» و یا از دهکده‌های دور به خواستگاری او بیاید و ثروتی نیز نصیب او گردد.

نه، مالینا اصلا نمی‌دانست که در سر پاتیشا نامادریش چه میگذرد او میدانست که پاتیشا خیلی پر طمع است اما اصلا فکرش را با خیالات او مشغول نمی ساخت.

مالینا هر روز نزدیک غروب از دهکده خارج میشد و به قبرستان میرفت و در سکوت آنجا می‌نشست و نان میخورد و گاه نیز از چشمه نزدیک قبرستان آب می‌نوشید و به اطرافش خیره میشد وبه سکوت آنجا علاقه نشان میداد، میدانست وقتی در قبرستان است، دیگر صدای پاتیشا او را اذیت نمیکند و میتواند در خلوت و سکوت با خود و اطرافش تنها باشد.

یکی از روزها وقتی خورشید در فاصله زیادی از افق قرار داشت مالینا به قبرستان رفت و مثل سابق بروی قبری نشست آفتاب چون روز پیش گرمای لذتبخشی داشت گاهی صدای پرنده‌ای درآن فضا می‌پیچید اما این صداها و صداهائی چون خوردن نان خشک و سنگ‌انداختن بروی زمین کنار پایش نمیتوانست سکوت سنگین قبرستان را بشکند مالینا این صداها را جزئی از سکوت آنجا میدانست.

از قضا در همان لحظاتی که مشغول خوردن تکه‌نانی خشک بود ناگهان صدائی خارج از این صداها در گوش او نشست. مالینا نگاهی به اطراف انداخت دستی به موهای سیاهش کشید چشمان درشت و متعجبش به اطراف خیره شده بود اما نتوانست به مکان صدا پی ببرد و بار دیگر به خوردن نان پرداخت اما گاهی نیز به صدای ناله‌ای که به گوش خود شنیده بود می‌اندیشید و تصوراتی به ذهنش می‌نشست و باز به گوشه‌ای خیره میشد

مدت کوتاهی گذشت تا اینکه بار دیگر صدای ناله شنیده شد مالینا اینبار تکه‌نانی که بدست داشت بروی قبری که برویش نشسته بود گذاشت و بار دیگر دستی به سرش کشید و به اطراف خیره شد صدای ناله بار دیگر شنیده شد مالینا به مکان صدا پی برد و آرام به آن سمت رفت.

صدای ناله از گوشه قبرستان برمیخواست مالینا خود را به آن مکان رساند و در انتظار باقی ماند عاقبت بروی یکی از قبرها نشست تا اینکه پس از گذشت دقایقی بار دیگر صدای ناله را که ایبار واضح‌تر شنیده میشد به گوش خود شنید. صدا از درون قبری برمیخواست که‌درست در کنار پای مالینا واقع شده بود.

مالینا پاهایش را جمع کرد و به قبر مقابلش خیره شد تا به حال چیزی پیدا نشده بود که او را بترساند نه یک حیوان درنده و نه تاریکی نیمه‌شبهای دهکده «پایا». اما اینبار احساس تازه‌ای به او دست داد لیکن مالینا نمی‌دانست که این احساس ترس نام دارد او موهای سیاهش را از مقابل چشمانش به کناری زد و همچنان به قبر مقابلش خیره شده بود.

یکبار دیگر صدای ناله به گوشش خورد اینبار مالینا بسرعت خود را بروی قبر انداخت و بدنبال سپری گشتن لحظاتی به حرف آمد و گفت:

– کسی اینجاست که ناله میکنه؟

مدتی گذشت مالینا دیگر چیزی نگفت تا اینکه شنید

– چه کسی آن بالا هست، کی میتونه به من کمک بکنه؟

– اینجا فقط منم مالینا این اسم منه، شما چرا اینجا خوابیدید؟ اینجا قبرستانه اینجا مال مرده‌هاست، چه جوری رفتید اونجا؟

– کمکم کن تا سنگ قبر را کنار بزنیم.

– من حاضرم کمک کنم، چیکارکنم باید چه جوری سنگ قبر را برادریم.

– درکنار سنگ قبر من سوراخی هست حتماً می‌بینی برویک چوب سفت بیاور و سنگ را حرکت بده.

مالینا همین کار را کرد و عاقبت بدنبال تهیه چوب با تلاشی فراوان نیمی از سنگ قبر را به کناری زد و به آنچه که تاکنون وجود نداشت خیره گشت.

چشمان سیاه و متعجب مالینا برصورت داخل قبر دوخته شده بود از بیرون قبر تنها سروسینهٔ مردی پیدا بود که درون قبر خفته بود مالینا در پای قبر نشست و به صورت آن مرد خیره شد. چشمان مرد خفته در قبر اصلاً حرکت نمیکرد او نیز چشمانی سیاه داشت اما بیحرکت به نقطه‌ای نامعلوم خیره شده بود در گودال چشمانش مقداری آب جمع شده بود پیراهنش زرد بود مثل شلواری که به پا داشت اما مالینا نمی‌توانست قسمت دیگر بدنش را ببیند. صورت مرد خفته در قبر بیحرکت و چشمانش گویا به آسمان خیره شده بود. مالینا چرخی در اطراف قبر زد و در سمت راست آن قرار گرفت و باردیگر برزمین نشست از آن سمت بخوبی میتوانست صورت او را ببیند.

مرد خفته در قبر چشمانی سیاه داشت که بدون حالت و حرکت به نقطه‌ای درآسمان خیره شده بود موهای خاکستری داشت و رنگ صورتش گندمگون.

مالینا هرچقدر بیشتر به او خیره میشد بیشتر تعجب میکرد.

یکبار باخود اندیشید:

– آیا او بود که ناله میکرد و با من حرف زده بود با این حالت که به خود گرفته چطور توانست باس حرف بزند.

و اینبار مالینا از مرد خفته در قبر سئوال کرد:

– تو بودی که با من حرف زدی، آیا شما بودید که مرا صدا زدید؟

ناگاه لبهای مرد حرکت کرد و به صدا درآمد:

– توکی هستی، آیا نمی‌ترسی که با من حرف میزنی؟

– ترس، نه، من نمی‌دانم شما چه میگوئید. من اصلاً هنوز نترسیدم هیچوقت هم نخواهم ترسید من همیشه میاه اینجا من از اینجا خوشم میاد، منم اینجا که صدای «پاتیشا» مو اذیت نکنه آخه اون خیلی حرف میزنه همش به من ایراد میگیره، میگه تو دیوونه‌ای، تو باور میکنی که من دیوانه باشم؟

– نه من باور نمیکنم.

– چرا نمی‌آئی بیرون، چرا رفتی توی قبر، چطور رفته‌ای آنجا؟

– تو صدای زیبائی داری اما نمیدانم چه شکلی داری، آیا زیبا هستی یا زشت، نمیدانم.

– مگر مرا نمی‌بینی، من دارم شمارو نگاه میکنم.

– نه چشمان من نمیبینه، من جز سیاهی چیزی نمی‌بینم.

– تو کوری فهمیدم پس تو کور هستی، حیف شد.

– نه من کور نبودم، من چشم داشتم، من میدیدم و امید دارم که ببینم.

– بیا بیرون از قبر خوب نیست که در قبر بمانید.

– نه من حالا نمیتوانم بیایم بیرون بایستی که هفت شبانه‌روز صبر کنم.

– چرا، دراین مدت نان از کجاخواهی آورد تا بخوری تو که نان نداری، اگر بخواهی من نان دارم،

– من هیچ چیز نخواهم خورد اما شاید بعدها بخورم، من قبلاً همه چیز میخوردم.

– چرا الان نباید بیائی بیرون؟ اسم شما چیست، من مالینا هستم.

– اسم من، به گمانم اسمم «میک، میک،... «میکاشول» باشه، آره حالا که خوب فکر می‌کنم به یاد میارم اسم من «میکاشول خدمتکاره».

– تو خیلی وقته اینجائی، ولی چطور گرسنت نشده.

– من پانصد سال است که در اینجا خفته‌ام.

– پس تو یک مرده هستی، ولی چطور با من حرف میزنی؟

– تو دختر هستی من اشتباه نمیکنم، اگر نمی‌ترسی دستت را بداخل قبر بیاور و سر مرا کمکی خم کن، در چشمانم آب جمع شده داره اذیتم میکنه، کمکم کن.

مالینا بی‌آنکه حرفی بزند بسرعت بداخل قبر خم شد و با دو دست خود سر «میکاشول» خفته در قبر را کمی به سمت راست چرخاند و لحظه‌ای بعد اشک از چشمانش بر گونه‌اش سرازیر شد. مالینا تا این را بدید گفت:

– تو گریه میکنی چرا، آیا غمی داری، اگر گرسنه هستی من نان دارم، میخواهی کمکت کنم الان بیائی بیرون؟

نه دختر مهربان، من باید هفت روز در اینجا بمانم، من خوشحال هستم، این گریه از بابت بخشندگی خداست، من به تو خواهم گفت که چرا در اینجا خفته‌ام، و چرا بار دیگر زنده‌شده ام

● ● ●

پانصدسال پیش درهمین حوالی شهری بود به اسم «نارن» یک شهر کوچکی بود که در اطرافش حصار قرار داشت من دریکی از خانه‌های اعیان آن شهر خدمتکار بودم البته اما پس از پانصدسال دیگر چشم بازخواهی کرد این نعمت خداوند است که به تو ارزانی داشته و تو را بافساد کسدها نابود نمیسازد توبه حواب میروی وباردیگر برمی‌خیزی این مشیت حداست چونکه قلبی صادف داری وداتت بدنبال فساد نیست امابدان که نباید این صحبت مرا با کسی در میان بگذاری در غیر اینصورت تو نیز به جهنم خواهی رفت و هیچوقت بیدار نخواهی شد به پانصد سال دیگر و به هزار سال دیگر ولی وقتی‌از این جهان رخت بربستی در جهنم فرود خواهی آمد و بدان وقتی پس‌از پانصد سال بیدار شدی تا هفت روز حرکت نمیتوانی بکنی فقط میتوانی صحبت کنی و حتی چیزی را نخواهی دید این مشیت خداوند است حال به شهر برو و همه چیز را فراموش کن مبادا در این باره با کسی صحبت کنی.»

من برگشتم به شهر خیلی عجیب بود اصلا آن روز نمیدانم چرا از شهر خارج شدم اصلا دست خودم نبود که به سمت چشمه میرفتم. دو روز بعد باربه کنار چشمه رفتم اما دیگر اثری از آن پیرمرد نبود. چند روزی گذشت تا اینکه یکی از شبها مثل شبهای سابق جشن و میهمانی برقرار بود خوانندها میخواندند و نوازنده‌ها می‌نواختند و رقاصه‌ها می‌رقصیدند همه در سرور وشادی سیر میکردند و همه مست بودند ومشغول فساد و لذت بردن از یکدیگر. تابستان بود و هوا صاف و مهتابی شور عجیبی برپا بود من هم آن شب خطائی کردم واز شراب نوشیدم اما خیلی کم چونکه هنوز به یاد حرف آن پیرمرد بودم و وحشت داشتم ازاینکه کار خطائی انجام دهم جشن تا نزدیک سحر طول کشید هنوز از اطراف و دیوارهای سالنهای جشن صدای موسیقی نوازنده‌ها شنیده میشد که ناگهان هوا رو به تاریکی رفت، هوا خیلی تاریک شد صدای عجیبی از آسمان شنیده شد انگار که آسمان شکاف خورده بود مثل صدای رعد و برق، اما زمین به لرزه افتاد و دیوارها شکاف برداشتند نیمی از مردم مست و بیهوش، و بقیه با وحشت مشغول گریختن بودند اما هیچکس نتوانست بگریزد عـــــــ

برنج داخلی درسراسر کشور اعم از شهر و روستا با نرخ یکسان عرضه‌می‌شود

ستاد بسیج اقتصادی کشور آئین‌نامه اجرایی نحوه خرید و توزیع و فروش برنج را اعلام کرد. ستاد بسیج اقتصادی کشور همچنین اعلام کرد. مابه‌التفاوت نرخ برنج خریداری شده از زارعین و نرخ تحویل به مغازه‌دار مربوط به هزینه‌های کیسه‌گیری، بارگیری از انبارهای تعاونی روستایی به انبارهای مرکزی و حمل و جابجای و انبارداری آفت بیمه و توزیع تا اقصی نقاط کشور اعم از شهر و روستا و تا مغازه عاملین توزیع می‌باشد و ستاد بسیج اقتصادی درتعیین بهای برنج سودی برای شرکت گسترش خدمات بازرگانی منظور نکرده است. متن آئین‌نامه که در اختیار خبرگزاری پارس قرارگرفت به این شرح است.

بسم‌الله الرحمن الرحیم

۱- ستاد بسیج اقتصادی استان به سرپرستی استاندار از طریق اداره کل بازرگانی استان مسئولیت هماهنگی ارگانها و اجرای طرح توزیع برنج در استان را بعهده خواهد داشت.

۲- مسئولیت توزیع برنج و کنترل نرخها در مرکز استان بعهده اداره کل بازرگانی و در سایر شهرستانها بعهده فرمانداریها و دربخشداریها بعهده بخشداران و در روستاها بعهده سازمان مرکز تعاون روستائی شهرستان مربوطه میباشد.

۳- سهمیه شهرستانها و روستاهای تابعه هر شهرستان و نوع برنج باتوجه به کل سهمیه استان توسط ستاد بسیج اقتصادی استان بررسی و تعیین وابلاغ خواهد شد.

*** مابه‌التفاوت نرخ خرید برنج و نرخ تحویلی به مغازه‌داران مربوط به هزینه‌های مصرف شده است و هیچ نوع سودی به آن اضافه نشده است.**

٤- توزیع سهمیه برنج شهرها و بخشها از طریق اتحادیه خواربار فروشان وعطاران و شرکتهای تعاونی ثبت شده محلی، کارمندی، کارگری و شهروروستا و طرق دیگر که در ستاد بسیج اقتصادی استان برنامه ریزی خواهد شد. صورت خواهد گرفت مسئولیت توزیع در تهران بعهده شرکت گسترش خدمات بازرگانی خواهد بود.

۵- توزیع برنج درروستاهای تابعه هر شهرستان از طریق سازمان مرکزی تعاون روستائی و توسط فروشگاههای روستائی واز محل سهمیه استان و شهرستان مربوطه صورت خواهد گرفت.

٦- بمنظور تامین هزینه‌های نظارت بر امر توزیع برنج و کنترل نرخها و سایر خدماتیکه فرمانداریها و بخشداریها و سازمان تعاون روستائی شهرستان مربوطه انجام خواهند داد بازای انجام عملیات کنترل درنحوه توزیع و فروش برنج بابت هرتن برنج سهمیه دریافت شده مبلغ دویست و پنجاه ریال از طرف شرکت گسترش خدمات بازرگانی به فرمانداری حواله میشود.

۷- ستاد بسیج اقتصادی استان میتواند سهمیه مناطق استان را برحسب میزان مصرف و نوع برنج و قدرت خرید شهرها و روستاهای استان بهر نحو که مقتضی ومصلحت باشد تغییر دهد.

بشرط آنکه مصرف استان از میزان سهمیه تعیین شده تجاوز نکند.

۸- چنانچه در شرایط خاص و موارد اضطراری افزایش سهمیه استان ضروری تشخیص داده شود میبایست مراتب را ستاد بسیج اقتصادی استان مستدلاً جهت اتخاذ تصمیم به شرکت سهامی گسترش خدمات بازرگانی گزارش کند. تا باتوجه به امکانات بررسی واقدام شود.

۹- هرگاه قسمتی از سهمیه واگذاری بنظر ستاد بسیج اقتصادی استان قابل جذب نباشد ضرورت دارد فورا مراتب را به شرکت سهامی گسترش خدمات بازرگانی گزارش کنید.

۱۰- نرخ مصوب انواع برنج محصول تولید داخلی برای مصرف کنندگان در سراسر کشور باستثناء دو استان گیلان و مازندران اعم از شهری و روستائی یکسان و بشرح جدول ۲ میباشد نرخ تحویل برنج به مغازه‌دار بااحتساب کلیه هزینه‌ها و برای اقصی نقاط کشور و با منظور نمودن کرایه حمل و نقل- انبارداری- جابجائی- توزیع افت و ریزش و هر نوع هزینه دیگر برآورد شده است. بدین ترتیب نرخ تحویل برنج به کلیه مغازه‌داران درسطح کشور یکسان و برای مصرف کنندگان نیز ثابت و یکسان میباشد.

جدول ۲ نرخ انواع برنج در سطح کشور بااستثناء دو استان گیلان و مازندران

نوع برنج	قیمت‌تحویل‌بمغازه‌دار هرکیلوبه‌ریال	سودمغازه‌دار هرکیلوبه‌ریال	نرخ مصرف‌کننده هرکیلوبه‌ریال
حسنی‌وقریب‌گیلان	۱٤۵	۱۰	۱۵۵
صدری‌درجه۳وبی‌نام-	۱۷۵	۱۰	۱۸۵
گیلان‌مصباح وآمل ۲و۳مازندران			
صدری‌درجه۲گیلان‌صدری	۱۸۰	۱۰	۱۹۰
رشتی‌وطارم‌مازندران			
صدری‌درجه ۱ گیلان	۱۹۰	۱۰	۲۰۰
صدری ممتاز گیلان	۲۰۰	۱۰	۲۱۰

هرگونه تخلف اعم از گرانفروشی یا تخلیط و غیره موجب مجازات شرعی و قانونی و ابطال جواز کسب و قطع سهمیه واحد متخلف خواهد شد.

۱۱- برنج مورد نیاز بیمارستانها رستورانها- هتلها و واحدهای مشابه منحصرا از انواع برنج داخلی و از محل سهمیه منظور شده شهرستان مربوطه تامین و تحویل خواهد شد. ضرایب مصرف این گونه موسسات و ضوابط تعیین و تحویل سهمیه به آنان متعاقباً ازطرف شرکت گسترش خدمات بازرگانی بمنظور راهنمائی آقایان فرمانداران ارسال خواهد شد و نرخ برنج تحویلی باین قبیل واحدها مشابه نرخ برنج سایر مصرف کنندگان (۲۱۰-۱۵۵ ریال) خواهد بود.

تبصره ۱- سود کیلوئی ده ریال سهمیه‌های تحویل شده به مصرف کنندگان بند ۱۱ در حساب جداگانه‌ای در شرکت گسترش خدمات بازرگانی باقی خواهد ماند تا پس از تصویب شورای عالی اقتصاد بحساب سازمان حمایت تولیدکنندگان و مصرف کنندگان واریز شود.

*** حداقل نرخ برنج داخلی برای فروشندگان ۱٤۵ و مصرف کنندگان ۱۵۵ ریال و حداکثر آن برای فروشنده ۲۰۰ و برای مصرف کننده ۲۱۰ ریال است توزیع در سطح شهرستانها باید بطور مساوی و یکسان باشد**

تبصره ۲- در صورتیکه متقاضی سهمیه برنج توافق شده را در یکی از انبارهای شرکت گسترش در گیلان یا مازندران یا تهران یا مراکز استانها تحویل بگیرد قسمتی از هزینه‌های حمل و انبارداری و توزیع طبق جدول ۱ (هزینه‌های متعلقه برای یک کیلو برنج بابت خرید و توزیع) کسر خواهد شد.

۱۲- بمنظور جلوگیری از اختلاط برنج داخلی و خارجی و همچنین اختلاط انواع برنج داخلی مسئولیت توزیع برنج داخله صرفا به مغازه‌داران و برنج خارجی به تعاونی‌ها واگذار شود و همچنین به هر مغازه‌دار فقط یک نوع برنج داخلی تحویل شود و نوع برنج و نرخ فروش عینا در کارت عاملیت توزیع کنندگان برنج که برای آنان صادر خواهد شد قید شود. در هر صورت تفکیک مغازه‌داران و تعاونیها جهت عرضه برنج داخلی و خارجی ضروری میباشد.

۱۳ - سهمیه برنج روستاهای تابعه هرشهرستان از محل سهمیه شهرستان مربوطه به تناسبی که ستاد بسیج اقتصادی استان تعیین مینماید از برنج داخلی ارزان قیمت و خارجی واگذار میشود و بلحاظ جلوگیری از اختلاط برنج داخلی و خارجی سهمیه هر روستا به تناوب از نوع خارجی یا داخلی تحویل شود.

١٤- نظر باینکه تحویل برنج بمراکز فروش و توزیع هزینه‌هائی برای شرکت گسترش خدمات بازرگانی دربر دارد. چنانچه سازمان یا هر ارگان صاحب سهمیه قادر به حمل و توزیع سهمیه برنج خود باشد مطابق جدولی که در شرکت گسترش خدمات بازرگانی (جدول ۱) موجود است بابت آن بخش از خدماتیکه انجام خواهند داد هریمه‌ائی مربوطه پرداخت خواهد شد.

۱۵- بمنظور ایجاد تسهیلات در تحویل حوالات برنج کاهش هزینه‌های قبلی حوالجات صادره ازطرف ادارات بازرگانی پس از تصویب شرکت گسترش خدمات بازرگانی وسیله سازمان مرکزی تعاونی روستائی از موجودی انبارهای مراکز خرید سازمان تعاون روستائی و با نظارت نماینده گسترش تحویل خواهد شد و در اینصورت دارندگان حوالجات هزینه‌های مربوط به حمل و نقل را راساً تقبل و پرداخت نموده و براساس جدول مندرج در بند ١٤ آئین نامه حاضر قیمت برنج را پرداخت خواهند نمود. مجوز حمل این نوحوالجات توسط استانداری با ذکر تاریخ و شماره صادر خواهد شد.

١٦- کلیه حوالهها درخواستهای برنج که مربوط به هر شهرستان باشد از محل سهمیه تعیین شده برای همان شهرستان تامین و از سهمیه مربوطه تحویل و کسر خواهد شد لذا آقایان فرمانداران میبایستی براساس میزان سهمیه تعیین شده حواله صادر نمایند و حساب حوالههای صادره در برنج وارده به شهرستان را با ذکر نوع برنج و نام اشخاص و سازمانها در دفاتر نگهداری نموده محفوظ داشته باشند.

۱۷- کلیه متقاضیان برنج شامل اتحادیه‌های صنفی تعاونیهای کارمندی و کارگری و محلی وهمچنین بیمارستانها و اتحادیه صنف چلوکبابی و رستوران نیز میتوانند بر اساس سهمیه تعیین شده برای شهرستان مربوطه خود از طریق فرمانداری شهرستان خود به ستاد بسیج اقتصادی استان و اداره بازرگانی مراجعه کرده حواله برنج مورد نیاز خود را از اداره بازرگانی دریافت و سپس به شرکت گسترش خدمات بازرگانی در تهران مراجعه نمایند.

۱۸- سهمیه کلیه عاملین توزیع در سطح شهرستان باید برابر و یکسان باشد.

۱۹- بمنظور ایفای نقش تعاونیها در جلوگیری از هر گونه گرانفروشی و تخلف در هر مورد که لازم باشد از تعاونیها جهت توزیع محلی استفاده شود

۲۰- در صورت تخلف واحدهای صنفی سهمیه کالاهای واحدهای متخلف پس از اخطار سوم قطع و به ترتیب به تعاونیهای محلی و تعاونی شهر و روستا و تعاونیهای کارمندی یا کارگری و..... واگذار شود.

۲۱- بجزتعاونیها که ممکن است بر حسب مورد سهمیه ها خاص جهت توزیع داشته باشند کلیه مغازه داران بایستی از سهمیه یکسان استفاده نمایند میزان سهمیه هر مغازه داراز تقسیم سهمیه شهرستان به تعداد عاملین توزیع اعم از اصناف یا تعاونیها بدست خواهد آمد. بعنوان مثال اگر جمعیت شهری و روستائی شهرستان قزوین را ۵۰۰/۰۰۰ نفر و سهمیه سرانه را بطور تقریب ۲ کیلو گرم در ماه برآورد کنیم کل سهمیه خانوادههای این شهرستان در ماه ۱۰۰۰ تن میشود که اگر تعداد عاملین توزیع را ۱۰۰۰ واحد در نظر بگیریم سهمیه فروش هر مغازه دار ۱ تن در ماه میشود بدیهی است سهمیه مصرف کنندگان غیر خانوار را اگر بطور تقریب ۲۰ درصد کل سهمیه خانواده منظور شود ۲۰۰ تن در ماه نیز میبایستی مستقیما باین واحدها تحویل داد. کلیه درخواستها میبایستی از طریق نمایندگان اتحادیه ها صورت گیرد.

۲۲- از امکانات ادارات بازرگانی سازمان مرکزی تعاون روستائی ایران و دیگر سازمانهای توزیع کننده کالاهای اساسی و نیز از امکانات شرکتهای پخش ملی شده و شرکتهای تعاونی بزرگ نظیر شهروروستا، اتکاء قدس امکان و..... میتوان بعنوان عاملین اصلی و عاملین توزیع جزء را تغذیه خواهند نمود در کلیه نقاط کشور استفاده شود.

۲۳- دستور العمل کلی طرح توزیع عادلانه کالا که توزیع کالا را به نسبت جمعیت محلات با رعایت ضرائب و الگوی مصرف توصیه مینماید میبایستی مورد توجه و عمل قرار گیرد.

۲٤- بمنظور جلوگیری از حمل و نقل مکرر کالا سعی خواهد شد سهمیه برنج هر استان سه ماه یکبار تحویل شود. علیهذا سهمیه هر شهرستان را میتوان سه ماهه تحویل داد و بهمین ترتیب نیز سهمیه مصرف کنندگان را میتوان ماهانه یا ۳ ماه یک بار عرضه کرد.

۲۵- نرخ انواع برنج بهمراه نمونه انواع برنج میبایستی در هر فرمانداری نگهداری شود تا در صورت گرانفروشی یا اختلاط انواع برنج با هم بازرسین فرمانداریها بتوانند مانع سوء استفاده شده به شکایات رسیدگی نمایند.

۲٦- کلیه عاملین توزیع مکلفند لیست چاپ شده قیمت انواع برنج اعم از داخلی یا خارجی را جهت آگاهی مشتریان در محل مناسبی نصب کنند

۲۷- برای مصارف رستوانها و تهار خوریهای کارمندی و کارگری یا بیمارستانها و نظائر آن میتوان بطور قریب بازاء هر پرس غذا بر اساس آمار واقعی ۱۰۰-۱۵۰ گرم برنج محاسبه و تعیین سهمیه کرد.

۲۸- نرخهای اعلام شده برای مصرف کنندگان انواع برنج مربوط به کلیه نقاط کشور بجز ۲ استان گیلان و مازندران می‌باشد. در این دو استان ستادهای بسیج اقتصادی استان با توجه به نزدیکی مراکز تولید و مصرف خلاف هزینه‌های تبعی نرخ مصرف کنندگان انواع برنج را که کمتر از نرخ سایر نقاط کشور خواهد بود تعیین واعلام خواهند کرد.

دبیرستاد بسیج اقتصادی کشور

امکانات مالی تعاونیهای کارگری افزایش می‌یابد

به گزارش خبرگزاری پارس، وزارت کارواموراجتماعی به منظورتشکیل و توسعه و تقویت تعاونیهای تولید و توزیع ومصرف کارگری طی بخشنامه‌ای اعلام کرد: بااستناد به تبصره مصوبه ۵۹/۱۲/۲٦مجلس شورای اسلامی الحاقی لایحه قانونی تأمین منافع کارگران که اجرای بندسه آنرافقط برای سال۱۳۵۹کان لم یکن دانسته بود، باتوجه به این نکات ازسال جاری اجرای بندمذکورلازم‌الاجرامی‌باشد.

۱- دراجرای لایحه قانونی تأمین منافع کارگران وکارفرمایان کارگاههای مشمول مکلفند۱۰ درصدازوجوه پرداختی تا۳۰ هزارریال درسال بهریک ازکارکنان خودراکسروکلا به حساب شرکت تعاونی مصرف کارگاه مربوطه واریز ورسیدآنرابه وزارت کارواموراجتماعی اداره کل نظارت برشرکتهای تعاونی کارگری تسلیم کنند.

۲- شرکت تعاونی مصرف کارگاه موظف است مبلغ واریز شده رابه سهام شرکت تبدیل و به میزان مبلغ کسرشده ازهرکارگرسهام متعلقه رابوی واگذارکند.

۳- شرکت تعاونی مصرف کارگاه موظف است ۵۰ درصدازکل مبلغ واریز شده ازاین بابت رابه حساب اتحادیه مرکزی تعاونیهای مصرف کارگران ایران وامکان پرداخت و درمقابل، سهام اتحادیه رادریافت کند.

٤- کارگاههائی که فاقد شرکت تعاونی مصرف کارگری هستند مکلفند وجوه مکسوره رابه حسابی مخصوص تحت عنوان شرکت تعاونی مصرف کارگاه درشرف تشکیل نزدبانک رفاه کارگران واریز ورسیدآنرابه وزارت کارواموراجتماعی اداره کل نظارت برشرکتهای تعاونی کارگری تسلیم کنند.

دراین بخشنامه همچنین آمده است چنانچه پس ازواریز مبلغ کسرشده به حساب مذکورامکان تشکیل شرکت تعاونی مصرف وجودنداشته باشد وزارت کارواموراجتماعی می‌تواند برابرمفادمصوبه۵۸/٦/۲۷ شورای انقلاب جمهوری اسلامی ایران دستوراستردادوجوه مربوطه رابه کارگران ذینفع صادرکند.

مبادلات مرزی بین ایران و ترکیه گسترش می‌یابد

استاندار استان اغری ترکیه بدنبال مذاکرات خود با استاندار آذربایجان غربی در گفتگوئی با خبرنگار واحد مرکزی خبر این مذاکرات را کاملا مفید و ثمر بخش توصیف کرد و بمبادلات مرزی بین دولتین ایران و ترکیه که از سال ۱۳۵۸ شروع شده بر اساس توسعه روابط فی مابین و رفع نیازهای طرفین استوار است. ما مصممیم روابط خود را با دولت مسلمان وهمسایه خود ایران هرچه بیشتر گسترش دهیم و در تعقیب همین هدف قبلا در استان آغری با استاندار آذربایجان غربی ملاقاتی داشتیم اکنون نیز بدعوت آقای اصغر ابراهیمی به ارومیه آمده‌ایم و از مهمان نوازی که در مورد من و همراهانم بعمل آمد سپاسگزاریم.

خبرنگار واحد مرکزی خبر با اشاره باینکه ابرقدرتها با انقلاب ایران سر جنگ دارند و بهمین دلیل نمیخواهند روابط بین ایران و ترکیه را صمیمانه ببینند نظر استاندار اغری را در باره روابط بین دو کشور جویا شد. استاندار اغری گفت ما در گذشته حتی الامکان برای توسعه مناسبات دوستانه بین دو کشور کوشیده‌ایم و بعد از پیروزی انقلاب اسلامی ایران نیز خواهان گسترش هرچه بیشتر این مناسبات بوده‌ایم و اکنون نیز بهمین دلیل در اینجا هستیم. وی آنگاه ضرورت همکاریهای فرهنگی و صنعتی بین دو کشور را نیز یاد آور شد و در ادامه سخنان خود با اشاره به مذاکرات فعلی این مذاکرات را کاملا مفید و ثمر بخش توصیف کرد و افزود ما با مقامات مسئول ترکیه نیز گفتگو خواهیم کرد تا چنانچه اشتباهاتی در گذشته صورت گرفته است تکرار نشود.

کنفرانس شمال و جنوب
غارت ملل مستضعف جهان

کنفرانس شمال و جنوب این بار در جزیره کانکون در مکزیک با شرکت ۸ کشور صنعتی و ١٤ کشور عقب نگهداشته شده در روزهای پنجشنبه و جمعه گذشته تشکیل شد. برگزارکنندگان کنفرانس هدف از تشکیل این کنفرانس را بحث و تبادل‌نظر پیرامون یافتن راههای افزایش توسعه در جهان سوم و جلوگیری از عمیق‌تر شدن فاصله شمال و جنوب در زمینه اقتصادی اعلام کرده‌اند! این سئوال مطرح است که آیا واقعا کشورهای اصلی شرکت‌کننده در کنفرانس که همانا کشورهای استعمارگر صنعتی می‌باشند این هدف را دنبال می‌کنند؟! و اگر چنین است که نیست علت اینکه برای کشورهای عقب‌نگهداشته شده و یا باصطلاح خودشان کشورهای جنوب دل می‌سوزانند و اشک تمساح می‌ریزند چیست؟

قبل از دادن پاسخ صریح به این سئوال لازمست به نکات زیر توجه شود:

۱- چرا در کنار ۸ کشور صنعتی تنها ١٤ کشور عقب نگهداشته شده بنمایندگی! از طرف ۱٦۸ کشور عقب‌نگهداشته شده در کنفرانس شرکت دارند؟ و اگر قرار است در این کنفرانس برای توسعه! کشورهای عقب‌نگهداشته شده جهان تصمیم گرفته شود آیا حضور نمایندگان کمتر از یک دهم کل این کشورها کافی است؟

۲- چرا اصطلاح توسعه‌یافته و توسعه‌نیافته و عقب‌نگهداشته شده دیگر به مذاق سلطه‌گران و استثمارگران خوش نیامده اصطلاح شمال و جنوب را بجای آنها انتخاب کرده‌اند؟

کشورهای صنعتی علیرغم اعمال انواع سیاستهای پولی و مالی با بیکاری‌های مزمن، بحرانهای شدید پولی و مالی و رکود اقتصادی مواجهاند بطوریکه سران این کشورها دیگر نمیتوانند آنرا کتمان کنند.

با توجه به نکات فوق و قرائن و شواهد موجود در کشورهای صنعتی و حرکتهای انقلابی که ازسوی ملل کشورهای عقب‌نگهداشته آغاز شده کشورهای استعمارگر صنعتی که حیاتشان در گرو غارت ملل مستضعف جهان است بخوبی دریافته‌اند که دیگر نمیتوانند به شکل سابق به چپاول بپردازند لذا سعی میکنند اولاً بهر نحوی که ممکن باشد شکاف عمیقی که توسط خودشان بین آنها و کشورهای عقب‌نگهداشته شده ایجاد شده کاهش دهند. لذا در درجه اول با توصیه روانشناسان و جامعه‌شناسان خود لازم دیده‌اند که از جهت ذهنی شکاف موجود را قدری مخفی نگه‌دارند، بهمین علت است که می‌بینیم اصطلاحات توسعه‌یافته و درحال توسعه را به شمال و جنوب تغییر داده‌اند تا شکاف موجود کمتر در اذهان ملل مستضعف تداعی شود.

وانگهی می‌بینیم با حرکتهایی که از سوی ملتها بر علیه دول امپریالیستی آغاز شده بازار مصرف بنجل‌های کشورهای صنعتی در معرض تهدید قرار گرفته لذا کشورهای صنعتی سعی میکنند با تبانی‌های پشت‌پرده با رهبران وابسته کشورهای عقب‌نگهداشته شده، ملل محروم این کشورها را قدری از امکانات رفاهی برخوردار نمایند که ضمن سرگرم نمودن آنها به مصرف بنجل‌های غرب متوجه غارت ذخایرشان نشوند. از طرف دیگر کشورهای صنعتی میکوشند بحران اقتصادی موجود در کشورشان را به کشورهای عقب‌نگهداشته شده صادر نمایند.

بنابر این میتوان نتیجه گرفت که تشکیل چنین کنفرانسهایی نه تنها نفعی برای کشورهای عقب‌نگهداشته شده در برندارد بلکه شکاف موجود بین کشورهای غنی و فقیر همچنین افزایش می‌یابد و بعبارت دیگر کشورهای ثروتمند غنی‌تر و کشورهای عقب‌نگهداشته فقیرتر خواهند شد. بعلاوه اظهارات سران کشورهای صنعتی از جمله ریگان رئیس جمهور آمریکا وقتی که اظهار امیدواری میکند که کشورهای فقیر باز هم درهای کشورشان را بروی سرمایه‌های خارجی بازتر کنند.

بخوبی نشان می‌دهد که منظور از این کنفرانس چپاول هرچه بیشتر ذخایر این کشورهاست و نه فراهم آوردن مقدمات توسعه اقتصادی این کشورها. در پایان می‌توان اهداف عمده کشورهای صنعتی را از شرکت در این کنفرانسها چنین خلاصه نمود:

جلوگیری از افزایش تنش‌های موجود در کشورهای عقب‌نگهداشته بر علیه کشورهای استثمارگر، تسلط بیشتر بر کشورهای عقب‌نگهداشته‌شده از طریق دخالت و کنترل تصمیم‌گیریهای مربوط به ذخایر این کشورها، صدور و انتقال بحران‌های اقتصادی خود به کشورهای درحال توسعه، کنترل بازار کالاهای نظامی و غیرنظامی کشورهای درحال رشد از طریق اعطای وامها و کمکهای کانالیزه شده و بالاخره استثمار هرچه بیشتر ملل مستضعف کشورهای عقب‌نگهداشته‌شده جهان.

سرپرست سازمان مرکزی تعاون روستائی در یک گفتگوی اختصاصی
حبوبات خریداری شده ازکشاورزان نسبت به سال قبل ۵ برابر شده‌است

سید حسن متولی زاده سرپرست سازمان مرکزی تعاون روستائی در گفتگوی اختصاصی با خبرنگار اقتصادی ما آخرین آمار خرید محصولات کشاورزی روستائیان کشور را اعلام کرد. وی در مورد خرید برنج مازاد بر مصرف کشاورزان گفت: تاکنون ما توانسته‌ایم بیش از ٤۰/۰۰۰ تن برنج شالیکاران مازندران وگیلان را خریداری کنیم که پیش بینی میشود تا پایان خرید این رقم به بیش از ۳۰۰ هزار تن برسد و ماهمواره آمادهٔ خرید برنج از کشاورزان هستیم. سرپرست تعاون روستائی آنگاه در مورد خرید دیگر کالاهای تضمینی توسط این سازمان گفت: میزان خرید گندم ما تا امروز جمعاً ۸۵۰ هزار تن می‌باشد که طبق پیش بینی ما خرید گندم امسال به بیش از ۹۰۰ هزار تن خواهد رسیدکه البته اگر خرید گندم بذر راهم در نظر بگیریم رقمی بیش ازیک میلیون تن را نشان خواهد داد.

همچنین تا این تاریخ رقم خرید حبوبات مابه ۵۵۰۰ تن رسیده است که در مقایسه با سال قبل ۵ برابر میباشد که بعنوان مثال در پیرانشهر که بتازگی ازدست ضد انقلاب آزاد شده‌است توانسته‌ایم ٦۰۰ تن ودر کرند اسلام آباد غرب ۷۰۰ تن نخود از کشاورزان خریداری کنیم. متولی زاده همچنین در مورد خرید وش و خرمای امسال گفت: خرید وش امسال ما ۳/۰۰۰ تن بوده و خرید خرما نیز شروع شده است که دراین رابطه سال گذشته با وجود جنگ تحمیلی در ناحیه جنوبی کشور ما توانستیم خرید خرمائی معادل ۲۵/۰۰۰ تن داشته باشیم.

وی همچنین در زمینه توزیع کود و سم به کشاورزان گفت توزیع کود مصرفی کشاورزان در ٦ ماهه اول سال ٦۰ حدود ۳۵۳هزار تن وتوزیع سم در طی همین مدت ۱۹۳۲ تن بوده است.

همابا شکست استقلال درصدر باشگاههای تهران

صحنه تنها گل هما که توسط حمید علیدوستی در برابر استقلال بثمر رسیده است. ناصر حجازی و حمید فردعلی‌نیا از استقلال و حسین فداکار مهاجم هما ناظر بر گل پیروزی هما می‌باشند.

هما یک- استقلال صفر

نیمه اول (۱- ۰)
تماشاگر حدود ۳۵ هزارنفر
گل هما توسط حمیدعلیدوستی در دقیقه ۲۰

بازیکنان اخطاری: مجید میرنظام و حسین فداکار از هما و اصغر حاجیلو از استقلال.

داور محمد صالحی به کمک دزفولی و خوشخوان

ورزشگاه آزادی- عصر دیروز در ادامهٔ مسابقات فوتبال قهرمانی باشگاههای تهران تیمهای استقلال و هما در ورزشگاه بزرگ آزادی در برابر هم قرار گرفته و بازی نسبتاً خوبی ارائه دادند. این بازی که با تنها گل حمید علیدوستی بسود هما خاتمه یافت عملاً قهرمانی این تیم را دربین باشگاههای تهران مسجل ساخت.

بازی را هما آغاز کرد و از همان ابتدا سعی در کنترل و بدست گرفتن بازی داشت و حملاتی نیز روی دروازه استقلال انجام داد ولی استقلالی‌ها نیز از حمله غافل نبودند. در ۵ دقیقه نخست بازی توپ اغلب میانه میدان سرگردان بود و در این دقیقه مهاجمان هما حمله سختی را روی دروازه استقلال تدارک دیدند، که توپ بسیار خوبی را که علیدوستی به سمت دروازه این تیم نواخته بود حجازی مهار کرده و مانع ورود آن به دروازه گردید.

۲۰ دقیقه از نیمه نخست بازی گذشته بود که توپ گاشتهای از وسط زمین توسط احمد سنجری روی دروازه استقلال سانتر گردید که در یک رفت و برگشت توپ به علیدوستی رسید و او از بالای دستهای ناصر حجازی توپ را به تور دروازه استقلال چسباند و یک گل بسود هما ثبت نمود.

پس از گل هما، استقلال نسبتاً بربازی مسلط شده و چند حمله خطرناک روی دروازه هما تدارک دید ولی نتیجه‌ای حاصل نشد و نیمه اول با یک گل بسود هما خاتمه یافت.

در نیمه دوم عبدالعلی چنگیز بجای فردعلی نیا وارد زمین شد و با این تعویض بجا، استقلال در این نیمه کاملاً برهما مسلط بود.

٦ دقیقه پس از نیمه دوم عزیز دسترس مهاجم استقلال بستنهایی بسوی دروازه هما پیش می‌رفت و می‌توانست گل مساوی استقلال را بثمر برساند که حبیب خیبری با فداکاری بموقع خود، این خطر را دفع نمود. پس از این موقعیت چنگیز بخت دیگر استقلال را بهدر داده و توپ خوبی را از بالای دروازه به اوت فرستاد.

در نیمهٔ دوم که همایی‌ها براثر حملات استقلال در لاک دفاعی سختی بسر می‌بردند چندین بار نیز دروازه‌شان توسط پرویز مظلومی و دیگر مهاجمان استقلال بخطر افتاد ولی نتیجه‌ای حاصل نشد در دقیقه ۷۷ علیدوستی روی یک ضد حمله درحالیکه دفاع استقلال را جای گذاشته بود و به تنهائی میرفت تا گل دوم هما را بثمر برساند، حجازی با استادی تمام و با حرکتی زیبا توپ او را به کرنر فرستاد.

نیمه دوم با برتری کامل استقلال ادامه یافت ولی در نتیجه بازی تغییری حاصل نشد و بازی با همان نتیجه (۱-۰) و با تنها گل حمید علیدوستی بسود هما خاتمه یافت و هما با این پیروزی تقریباً قهرمانی خود را در باشگاههای تهران تثبیت نمود.

حبیب خیبری مدافع میانی هما و رضانعنجگر هافبک استقلال در این بازی از دیگران برتر بودند. از نکات قابل توجه اینکه دیروز قبل از آغاز بازی این دو تیم آیسائی چند از کلام... مسجد قرائت و سپس سرودی اجرا گردید و پس از آن اطلاعیه هیئت فوتبال تهران مبنی برتجلیل از چهارمین سال شهادت فرزند برومند امام امت خمینی کبیر حاج آقا مصطفی خمینی خوانده شد. همچنین قبل از شروع بازی هما و استقلال یک مسابقه دو ٤۰۰ متر بین چند تن از نوجوانان تهران انجام شد.

بازیکنان هما: جلال بشرزاد- حبیب خیبری- احمد سنجری- مجید مشتری- محمود نقوی- سهام‌الدین سیرفخرائی- مجید میرنظام (فرهاد کامل دقیقه ۷۰) احمد نقوی- هادی نراقی (مهرداد حفظی فرد دقیقه ۳۵ و مهدی غزال از دقیقه ۷٦) - حسین فداکار - حمید علیدوستی.

بازیکنان استقلال: حجازی- حاجیلو- رجبی- صراغه‌چیان- فردعلی‌نیا- (چنگیز دقیقه ٤٦) بهبانی- فریبا- نعنجگر- دسترس- احمدی-مظلومی(برهانزاده دقیقه ۷۵)

راه‌آهن طعم اولین شکست راچشید

پنجشنبه ۶۰/۷/۳۰-ورزشگاه شیرودی

دیدارباینک ملی وراه آهن ازسری مسابقات باشگاههای دسته اول تهران

بانک ملی (۱) ۰- راه‌آهن صفر

داور: زمانیان باکمک خوشخوان و امامی

گل دقیقه۱۷ توسط کرم سوری برای بانک ملی

بازیکنان بانک ملی-طاحونی- یاریار- رحیمی- میزانی(برزی‌نژاد) امیدوار- نعمتزاده (نیتی) حاج خلیل- سلیمی - کرم سوری- محمدخانی-زمانیان (سرپریان)

بازیکنان راه آهن-خورشیدی- پهلوان افشار- شاهرودی- شفقتیان- شکوری‌زاده- محبی- صالح‌آبادی- محمدی- قلعه نوعی- طاهری (یکه) -عباسی- پیوس (حسین طاهری)

دراین بازی که ازحساسیت زیادی برخوردار بودودوتیم سعی داشتند بیشتربازی را درمیانه میدان دنبال کنندوگاه گاهی حملاتی نیز برروی دروازه همدیگرداشتند وتادقیقه۱۷ چندحمله ازسوی دوتیم انجام گرفت که دراین دقیقه سانترسلیمی که ازراست نواخته شدوروی اشتباه دروازه‌بان ومدافعان که بیرون ازدروازه کشیده بودند توپ روی سرکرم سوری قرارگرفت که اوباضربه‌ای زیباتنها گل بازی رابه ثمررساند. بعدازاین گل بانک بازهم به حملات خودادامه دادوچندین حمله خطرناک توسط محمدخانی روی دروازه راه آهن انجام دادکه نتیجه‌ای حاصل نگردید. درنیمه دوم بازهم بانک بر راه آهن برتری داشت و این برتری تادقیقه٦۲ نیز ادامه داشت که دراین دقیقه ضربه کرنری که نعمتزاده نواخت توپ روی پای محمدخانی قرارگرفت و درحالیکه دروازه‌بان ازدروازه بیرون آمده بوداوباحرکت زیباتوپ راشلیک کردکه به مدافعان برخوردنمود. ازاین دقیقه به بعد راه‌آهن دست به حمله زدودرپی جبران گل خورده مرتباً ازچپ و راست حمله میکردوچندین بارتاچند قدمی دروازه پیش میرفتند ولی نتیجه‌ای نگرفتند. دردقیقه۷۱ ضربه زیباوسنگین شکوری‌زاده که ازدست طاحونی رهاشده بودتوپ به مرتضی یکه رسیدکه درمیان ناباوری همگان درحالیکه میتوانست توپ رابراحتی درون دروازه جای دهد باشوتی سنگین توپ راازبالای دروازه به بیرون زدویک بخت مسلم گل راازدست داد. بعدازاین حادثه راه آهن بازهم به حملات خودادامه دادولی نتوانست به گل دست یابدوباتحمل اولین شکست بازی رابه بانک واگذارکرد.

آرمین در بند آرش اسیر شد

عکس جلال شاهسون را در حال عبور توپ از دو دفاع آرمین کاظمی و تیمورنیا نشان میدهد.

پنجشنبه ٦۰/۷/۳۰ سالن مهران شیرودی

دیدار آرش و آرمین از سری مسابقات والیبال باشگاهها و دستجات آزاد تهران

آرش ۳- آرمین صفر نتایج گیمها (۸-۱۵) (۷-۱۵) (٦-۱۵)

سرداور- حسین علائی

داور - اکبر یحیایی

بازیکنان آرش- جلال شاهسون- مهرداد اسکویی- مجید اسکویی- محمد کوشکی- حسین رجایی- عباس ملک لو- محمد موچانی

بازیکنان آرمین- بیژن کاظمی - جاوید نجفی- علی موذن- اصغر تیمور نیا- مهدی مقدم- داود الهیاری- تقی اسعادی- حسین حاج مهدی قلی- علی حاج مهدی قلی- سیروس الله وردی

دیدار آرش و آرمین اولین بازی دور یک هشتم نهایی مسابقات والیبال باشگاههای تهران بود و این دو در حالی به مصاف هم میآمدند که یکبار در والیبال جام شهدای مخابرات در دور مقدماتی آرش ۲ بر یک آرمین را شکست داده بود و ایبار آرمین با تمام بزرگانش به میدان آمد و لی بازیکنان آرش با بازی خوبی که ارائه دادند جرات نفس کشیدن را از آرمین گرفتند.

بیژن کاظمی و جاوید نجفی دوبار ملی پوش آرمین که در دوره قبل در تیم شیشه وگاز بازی میکردند دو باره به جمع یاران قبلی خود پیوستند ولی از آن هماهنگی و نظمی که در چند دوره قبل داشتند خبری نبود و با یک بازی سرد و بی روحی که در مقابل آرش ارائه دادند براحتی تسلیم آرش شدند. در تیم آرش که از یک ترکیب کاملا ج

سخنان مهم رئیس مجلس در مورد ...

بقیه از صفحه ۱۱

خیابانها، آدم دیوانه نباشد چی هست پس، شما هرکنو، اگر دیوانه هم بودید می‌توانستید یک جور دیگر عمل کنید لااقل مثل آن دیوانه می‌آمدید دم مجلس یک تیر بزنید صدایش بیشتر در می‌رفت که پنجاه نفر بدهم جمع شوید پنجاه تا تیر بزنید، حالا یک چیز جالبتر دیوانگی‌شان را اینجا است توی تحلیلهای جدیدشان اینها به سه تیپ الان تقسیم شده‌اند، یک اکثریتی است که پیشبان شده البته به پشیمانی اسلامی. تشخیص داده که اگر می‌خواست به این مردم خدمت کند اگر رفته بود مثل سپاه و جهاد محتصانه عمل کرده بود و حالا برای اینکه به مردم خدمت کند در روستاهای سیستان و بلوچستان کار می‌کرد و توی زندان اوین و قزل‌حصار آب جگر نمی‌خورد، تشخیص داده که اگر آنطور عمل کرده بود بهتر بود و می‌گویند که ما خدمت به خلق را آنجوری بهتر می‌توانستیم بکنیم می‌رفتیم با اینها کار می‌کردیم و دوایر سیاسیمان را مطرح نمی‌کردیم این یک اکثریت است. یک اقلیتی دو تیپ هستند یک عده‌ماشان در تحلیلهایشان هی گزارش می‌دهند می‌گویند که ما فکر می‌کنیم که دیگر باید ساخت باید سازشکاری کرد، تا امام حضور دارند نمی‌شود کاری کرد ما الان باید برویم با رژیم بسازیم و اعلان ترک مبارزه مسلحانه بکنیم صبر کنیم وقتی که پای امام از میان رفت و محور اینها بهم خورد آن موقع کارهایمان را شروع می‌کنیم. این حالا نیمه عاقلانه‌اش است که هم بدهس هستند و هم یک قدری فکر کرده‌اند که در یک فرصت بهتر عمل کنیم که البته ما هم گول اینها را نمی‌خوریم و به این آسانی هم سازش اینجوری را قبول نمی‌کنیم. یک تیپشان هنوز هم می‌گویند که البته اقلیت خیلی کمی هستند که می‌گویند به همان کارهای دیوانه‌وار را بکنیم. طرح داده‌اند و در گزارشاتشان می‌گویند که محرم امسال وقت کار است چون یک وقت دیده امام گفته‌اند که خون برشمشیر پیروز است یا از این حرفها واقعاً اینها عیناً اینجوری هستند آنکه رفت پاریس خیال می‌کرد که چون امام رفته پاریس و آنجا حرف می‌زد و بعد پیروز شده، اون حساب نمی‌کرد امام وقتی که یک نوار کوچک سه‌دقیقه‌ای حرف می‌زد فوری با تلفن می‌آمد تهران و تلفنی از تهران هم می‌رفت تا آخرین روستاها، امروز جمعه‌ای امام زیر درخت سیب درپاریس میگفت و فردا آدم زیر درخت کنار در زابل می‌شنید و همه مردم عمل میکردند، این خیال کرده آنجا که رفت و یک چیزی گفت و رادیو بی‌بی‌سی هم پخش کرد بعد فردا همه مردم ایران راه می‌افتند اینجور تصور، و حالا محرم را هم اینجوری فرض میکنند.

توطئه جدید منافقین در ماه محرم

فرضیه اینها این است، واقعاً ببینید که چقدر هوشیارند می‌گویند محرم چون مردم احساسات مذهبی‌اشان تحریک میشود و به یاد امام حسین می‌افتند ما باید در قیافه شهدا و پیرو امام حسین در جامعه ظاهر شویم و رژیم را بصورت بزرگ معرفی کنیم.

آخر پررو تو با حال کجا توانستی توی خانه‌ات توانستی تو خودت را به اندازه یک طلبه معرفی کنی که حالا می‌خواهی مثل امام حسین توی جامعه که روز عاشورا را بیایی توی مسجد بمب بیاندازی و یا تظاهرات مسلحانه‌ای کنی جلو هیئت سینه‌زنی، که تو می‌شوی، امام حسین آنها می‌شوند بزنید، چقدر آدم باید بی‌عقل باشد و چقدر باید نفهم باشد، فوق دیوانگی، و حالا منتظر باشید که دارند نیرو جمع می‌کنند- اینجا و آنجا برای محرم که ده یا پانزده نفر فرض کنید بیایند جلوی هیئت سینه‌زنی یک نارنجکی بیاندازند و از آن کارهایی که کرده‌اند بکنند این مجموعه اینهاست. خورد خورد شده‌اند- اعتبارشان را یکلی از دست داده‌اند.

یک چیز عجیبی است شاید سخت باشد برایتان که باور بکنید، من یکبار توی سخنرانی‌هایم گفتم که بنی‌صدر هم با اینها مخلوط است دیگر گفتم که وضع بنی‌صدر که پناه برد به توالت هواپیما مثل وضع میرزامحمدعلی محمد باب است که وقتی که از دار افتاده پناه برد به توالت در تبریز بعد یک نامه از جامعه بهائیان به مجلس شورا به من نوشته‌اند و بمن اعتراض کرده‌اند که چرا ما تشبیه به بنی‌صدر کرده‌ای فقط این فوق تصور آدم است، کار بجایی رسیده که رئیس جمهوری بازده میلیونی و بزرگترین اندیشه قرن کارش به اینجا رسیده که ما جرات نداریم بگوئیم که مثل آن رهبر آن فرقه بوده، اینها هنوز خیال میکنند که میخواهند برگردند به ایران و از آنجا اعلامیه صادر میکنند و دولت موقت تشکیل میدهند و از این چیزها اینها خیلی پر رو هستند آنجا یکبار اعلان کردند که ما دولت موقت تشکیل داده‌ایم فرانسه دید که دیگر حنای اینها رنگی ندارد و به اینها گفت که نه شما قرار بود حرکت سیاسی نکنید و حق نداشتید که اعلام بکنید حالا آنهایی که در مقابل ما ایستادند لجبازند در مقابل فرانسه نخست‌وزیر انتخاب کردند بصورت نمایشی، اینجورها نبود، لایحه را ممکن است اینجور بگویند اما این قضیه مهم بود، رئیس جمهوری که همه قبولش داریم و شانزده میلیون رای داشته و همه افراد مجلس با نود و پنج درصد و یا بیشتر واقعاً قبولش دارند بنده را هم که رئیس مجلس کردند و رای دادند، عده‌ای از دوستان نسبتاً قوی مجلس هم با ما بودند و خود دکتر ولایتی هم که عضو هیئت رئیسه، کارپرداز انتخابه مجلس است وقتی که مطرح می‌شود برای رای‌گیری آنجوری عمل می‌شود من می‌بینم که بعضی از اعضای حزب جمهوری رای مخالف دادند یعنی حتی توی حزب ما به عضو حزب نمی‌گوئیم که شما هرچه دبیر کل حزب می‌گوید و یا شورای حزب گفت، آزاد آزاد، مملکت آزادی، آدمی که نخواهد خیانت کند نظرش را به هر شکلی می‌تواند بگوید میتواند حرفش را بزند، بسیاری از این نمایندهها که با اعلامیه‌های حزب جمهوری و حمایت حزب جمهوری کاندید شده بودند و پیروز شدند رای خلاف داده‌اند و حقشان بود یعنی تشخیص‌شان با تشخیصشان عمل می‌کنند در درون این جمهوری اینجوری است و آنهایی که می‌خواهند برای آزادی بیایند جنگ بکنند تا آزادی بگیرند، خوب بیایند آدم شوند درست کار بکنند، سومنیتشان را کنار بگذارند، بیایند در محیط آزاد باشند، تصمیم‌گیرنده باشند و رای‌شان سرنوشتساز باشد نروند با آن خفقانی که خودشان می‌سازند آنجوری عمل بکنند.

من از پشت همین تریبون نماز جمعه اعلام می‌کنم که همتشان را یک قدری بیشتر کنند و هرچه زودتر به این جنگ خاتمه بدهند و کار را تمام کنند که ما بتوانیم این مشکل جنگزدگان را و مشکل نظامی را حل کنیم و برویم سراغ کارهای دیگرمان که داریم و در رابطه با رای دیروز مجلس شورای اسلامی که نکته‌ای بنظرم سیده بود که بگویم مخصوصاً اینرا برای ضدانقلاب می‌گویم که برای آزادی مبارزه می‌کنند، این روزها فهمیده‌اید که وضع درون‌گروهی این گروهها چه جوری است بین خودشان اجازه روزنامه‌خواندن، اجازه حرف‌زدن، اجازه اظهارنظر، اجازه دیدن تلویزیون هیچ نمی‌دهند دیده‌اید که وضعشان چه جوری است و اینها دارند برای آزادی مبارزه می‌کنند و مدعی هستند که ما خفقان داریم و مدعی‌اند که ما انحصارطلبیم و ما با زور عمل می‌کنیم و حزب جمهوری اسلامی همه‌چیز را قبضه کرده و از این حرفهایی که می‌زنند.

مسئله نخست‌وزیر و رای مجلس

بخدا این کار جلسه روز پنجشنبه مجلس از یک جهت برای من در اوج افتخارآفرینی جلوه کرد و از یک جهت تلخ بود، من شخصاً شکست خوردم یعنی من جزو کسانی بودم که طرفدار بودم که دکتر ولایتی نخست‌وزیر بشود چون فکر می‌کردم که دکتر ولایتی می‌تواند بسیاری از مشکلات را حل کند آدم روی فکرش شکست می‌خورد این قضیه جدیدی بود دیگر کسی نمی‌تواند بگوید که نخست‌وزیر انتخاب کردند بصورت نمایشی، اینجورها نبود، لایحه را ممکن است اینجور بگویند اما این قضیه مهم بود، رئیس جمهوری که همه قبولش داریم و شانزده میلیون رای داشته و همه افراد مجلس با نود و پنج درصد و یا بیشتر واقعاً قبولش دارند بنده را هم که رئیس مجلس کردند و رای دادند، عده‌ای از دوستان نسبتاً قوی مجلس هم با ما بودند و خود دکتر ولایتی هم که عضو هیئت رئیسه، کارپرداز انتخابه مجلس است وقتی که مطرح می‌شود برای رای‌گیری آنجوری عمل می‌شود من می‌بینم که بعضی از اعضای حزب جمهوری رای مخالف دادند یعنی حتی توی حزب ما به عضو حزب نمی‌گوئیم که شما هرچه دبیر کل حزب می‌گوید و یا شورای حزب گفت، آزاد آزاد، مملکت آزادی، آدمی که نخواهد خیانت کند نظرش را به هر شکلی می‌تواند بگوید میتواند حرفش را بزند، بسیاری از این نمایندهها که با اعلامیه‌های حزب جمهوری و حمایت حزب جمهوری کاندید شده بودند و پیروز شدند رای خلاف داده‌اند و حقشان بود یعنی تشخیص‌شان با تشخیصشان عمل می‌کنند در درون این جمهوری اینجوری است و آنهایی که می‌خواهند برای آزادی بیایند جنگ بکنند تا آزادی بگیرند، خوب بیایند آدم شوند درست کار بکنند، سومنیتشان را کنار بگذارند، بیایند در محیط آزاد باشند، تصمیم‌گیرنده باشند و رای‌شان سرنوشتساز باشد نروند با آن خفقانی که خودشان می‌سازند آنجوری عمل بکنند.

سازمان عفو بین‌الملل مدافع منافع ابرقدرتهاست یا ملل محروم؟!....

بدنبال درخواست سازمان عفو بین‌المللی مبنی بر بازدید از زندانهای ایران و انتشار بیانیه وزارت امورخارجه جمهوری اسلامی ایران و پیشنهاد شرایطی به سازمان مذکور جهت این بازدید بر آن شدیم تا سابقه فعالیت این سازمان را طی چند سال گذشته که همانا جز سکوت در مقابل اسارت، زندان، شکنجه و شهادت شخصیتها و مردم بپاخاسته ایران و همچنین مبارزین سایر کشورهای جهان چیز دیگری نبوده است تشریح کنیم. آنچه در زیر می‌آید گوشه‌ای است از فعالیتهای این سازمان باصطلاح مدافع حقوق بشر.

دفاع سازمان باصطلاح مدافع حقوق بشر از ملت ایران!....

در ۱۵ خرداد سال ۱۳۴۲ ۱۵۰۰۰ تن از مردم مسلمان ایران بجرم قیام علیه حکومت جابر پهلوی در پی اعتراض رهبر شیعیان جهان امام خمینی به قرارداد مجدد کاپیتولاسیون و برقراری محدودیتهای مذهبی برای مسلمانان، قتل عام شدند ولی عفو بین‌المللی هیچگونه اعتراضی به این کشتار نکرد. بزرگترین رهبر شیعیان جهان امام خمینی بجرم مخالفت با رژیم جابر پهلوی به زندان افتاد و پس از آن از کشور خود تبعید شد ولی عفو بین‌الملل زبان به اعتراض نگشود.

در زمانی که شاه معدوم در ایران به پشت گرمی آمریکا قدرت داشت سازمان عفو بین‌الملل در گزارشی از ایران اعلام کرد: در ایران شکنجه‌ای وجود ندارد ولی بعداً که کشتارها و شکنجه‌های رژیم شاه برهمه عیان شد این سازمان مجبور شد گفته‌اش را تغییر دهد.

آیت‌الله شهید حسین غفاری بجرم سخنرانی برای مردم در مساجد و اعتراض به ظلم و جور رژیم پهلوی دستگیر شده و زیر بدترین انواع شکنجه‌ها قرار گرفت و جمجمه‌اش با مته برقی سوراخ شد. ولی عفو بین‌الملل اعتراض به این جنایت نکرد.

آیت‌الله شهید سعیدی بجرم ایراد سخنرانی‌های مترقیانه نسبت به رژیم جائر و جابر پهلوی دستگیر شده و زیر شدیدترین شکنجه‌ها به شهادت رسید ولی عفو بین‌الملل در برابر این جنایت سکوت کرد. مرحوم آیت‌الله طالقانی سالهای متمادی در زندانهای رژیم شاه حبس و شکنجه شد ولی ندایی به اعتراض از عفو بین‌الملل برنخاست. آیت‌الله منتظری چندین بار به حبس و تبعید در زندانها و نقاط بد آب و هوا محکوم شد ولی عفو بین‌الملل این حبس‌ها و تبعیدها را نادیده گرفت در هنگامه سیطره جهنمی شاه و ساواک و مستشاران مخفی و علنی آمریکایی و اسرائیلی در ایران رموز بهترشکنجه دادن و آخرین پیشرفتهای علمی و تکنیکی در این زمینه را به جلادان ساواک آموزش میدادند ولی عفو بین‌الملل عکس‌العملی نشان نداد.

پس از تسخیر لانه جاسوسی آمریکا دادخالتهای مستقیم و غیرمستقیم آمریکا از طریق جاسوسان بظاهر دیپلماتش در تمامی شئون کشور ایران عفو بین‌الملل صدا به اعتراض بلند کرد که در ایران حقوق بین‌الملل نقض شده است.

در ۱۷ شهریور ۵۷ در میدان شهدای تهران بیش از ۵۰۰۰ تن از مردم مسلمان تهران توسط رژیم جنایتکار شاه به خون غلطیدند ولی عفو بین‌الملل دم فروبست و این کشتار را نادیده گرفت.

هویدای خائن و عامل مستقیم آمریکا و نصیری، سرجلاد ساواک پس از پیروزی انقلاب اسلامی بدست توانای ملت مسلمان ایران پس از محاکمه برطبق قوانین اسلامی اعدام شدند و عفو بین‌الملل به اعدام این جانیان معترض شده ولی این اعتراض توسط رسانه‌های گروهی وابسته جیره‌خوار شیطان بزرگ به اقصی نقاط عالم منتشر شد. در زمان تکوین انقلاب اسلامی ایران دسته دسته مردم مسلمان ایران زیر رگبار گلوله‌های آمریکایی رژیم شاه به خون خود میغلطیدند ولی عفو بین‌الملل ساکت بود و در ازاء آن زمانی که پس از پیروزی انقلاب اسلامی در ایران سیل توطئه‌های رنگارنگ در کردستان، خوزستان، بلوچستان و حتی در قلب حکومت اسلامی در خیابانهای تهران بر سرملت ستم کشیده فروریخت و عناصر مسلح غیرقانونی و سرسپردگان آمریکا با انفجار بمب و پرتاب مواد آتش‌زا عابرین بیگناه را به آتش کشیده و تکه‌های پاره پاره تنشان را به دیوارها نشاند و.... باز هم عفو بین‌الملل سکوت کرد پنداری که هیچ اتفاقی نیافتاده است. اصلاً جرمی، جنایتی از این جانیان دست نشانده سر نزده است.

ولی به هنگام قصاص که به اعتبار ما در آن حیات است و به هنگام مجازات این آتش افروزان و آدمکشان دیو سیرت پس از محاکمه اسلامی و قانونی، عفو بین‌الملل خون جگر میشود و او مجازات جانیان افسرده و تقاضای دیدار از زندانها را مطرح میکند و باز این تقاضا توسط خبرگزاریهای معلوم‌الحال در همه جا منتشر میشود.

در یک انفجار در مقر حزب جمهوری اسلامی در تهران بیش از ۷۰ تن از یاران و راهبران مردم و علمائی که عمری را در سختی و رنج و حرمان و شکنجه و حبس سپری کرده بودند به شهادت رسیدند ولی عفو بین‌الملل صدای این انفجار که همه دنیا را پر گرد نشنید و مطابق معمول سکوت را بر اعتراض ترجیح داد.

در انفجار دیگری رئیس جمهوری که تبلور محرومیت این ملت مسلمان و انقلابی بود و نخست وزیری که نمونه‌ای بارز از مردان علم و تقوا بود به شهادت رسیدند ولی عفو بین‌الملل لب به اعتراض نگشود و حتی یک دو خطی حاکی از تاسف و همدردی با ۳۷ میلیون مسلمان ایرانی هم از طرف آن سازمان صادر نشد. و از این اعتراضهای ناحق و سکوتهای ناحق‌تر بسیار بوده و هست که از حوصله این نوشتار خارج است. اما در دیگر نقاط عالم امام موسی صدر رهبر شیعیان لبنان در سال ۱۳۵۷ ناپدید شد و مدتی است از او خبری نیست ولی عفو بین‌الملل یک کلام در مورد این عالم مجاهد سخنی نگفت.

شیخ کوشک یکی از رهبران مذهبی مردم مسلمان مصر بجرم ایراد سخنانی در اعتراض به رژیم غاصب اشغالگر قدس توسط عمال رژیم سادات معدوم دستگیر شد ولی باز عفو بین‌الملل سکوت را همچنان ترجیح داد.

در سال ۷۹ رهبر ۳ میلیون مسلمان در یوگسلاوی بجرم سخن گفتن از امام خمینی در مسجد دستگیر شد ولی از عفو بین‌الملل باز ندائی به اعتراض بر نخاست.

دفاع عفو بین‌الملل از ملت صحرا، شیلی، نیکاراگوئه، السالوادور!...

سرزمین صحرا در سال ۱۹۷۵ با پشتیبانی مستقیم آمریکا، توسط مراکش اشغال میشود و مردمش آواره میشوند اما عفو بین‌الملل ساکت میماند. چندین سال است که خون مسلمانان فیلیپین بدست مارکوس مستبد آمریکایی مانیل بر زمین ریخته میشود لیکن عفو بین‌الملل درخواست دیدار از زندانهای مارکوس را مطرح نمی‌کند.

در شیلی حکومت مردمی آلنده که قصد داشت تا مستقل از هر دو ابر قدرت، حیات سیاسی و اجتماعی و اقتصادی در جامعه خود را بنا نهد توسط یک کودتا با دخالت مستقیم عوامل سیا سرنگون میشود و دیکتاتور پینوشه زمام امور را بدست میگیرد. و با اتکا به سر نیزه زندان و شکنجه و کشتار چند سالیست که حکومت میکند ولی عفو بین‌الملل نه به کودتای خونین اعتراضی میکند و نه تقاضای دیدار زندانهای نمورو تاریک پینوشه را مطرح میکند.

در زندانها و خیابانهای نیکاراگوئه طی یکسال و اندی جان بیش از هزار انسان آزاده توسط حکومت این کشور گرفته شد ولی از عفو بین‌الملل اعتراضی شنیده نشد.

در السالوادور هنوز هم روزانه چند ده نفر از مردم ستمدیده این کشور با گلوله‌های آمریکایی کشته میشوند و در زندانهای آن شکنجه‌های آموخته شده از افسران اطلاعاتی آمریکایی بیداد میکنند ولی عفو بین‌الملل نیازی به دیدار از این زندانها احساس نمی‌کند.

قتل عام در ایرلند، نیجریه، فلسطین، مصر، تونس، سودان، شهرک سووتو و فعالیتهای عفو بین‌الملل

مبارزین ایرلند یکی پس از دیگری در زندانهای انگلیس این کشور جان خودرا در راه آزادی سرزمینشان از یوغ استعمار انگلیس از دست

بقیه در صفحه ۴

صدای شما

۳۰۲۰۱۴ داخلی ۵۷
۲ تا ۷ بعدازظهر

اثبات فکر انحرافی مخالفین

با توجه به قدرتی که امام عزیز اخیراً به نمایندگان مجلس دادند این شک و شبهه برای عده‌ای ناآگاه که هنوز در عالم طاغوت سیر می‌کنند بوجود آمد که دیگر بقول خودشان حزب حاکم هرآنچه که میخواهد بی‌چون و چرا انجام خواهد داد اما رای نیاوردن برادر دکتر ولایتی که از طرف رئیس جمهور به مجلس پیشنهاد شده بود و رد نخست‌وزیری او بار دیگر فکر پوچ و انحرافی این افراد را به اثبات رساند به امید بیداری و تفکر هرچه بیشتر مخالفین.

سمیرم- عوضعلی امیری

- نظافت اتوبوسها

اتوبوسهای خطوط شرکت واحد از جمله آن دستهای که در جنوب شهر هستند از لحاظ نظافت اصلاً رسیدگی نمیشوند و اگر آمد و رفت مسافران نبود لایه‌ای از چرک و خاک صندلی اتوبوسها را هم فرا میگرفت به دست‌اندرکاران شرکت واحد بگوئید که هرچقدر هم که برای اتوبوسها که در روز هزاران مسافر را جابجا میکنند خرج کنید. جای دوری نمیرود و باعث رضایت‌کامل همشهریان مسلمان خواهد بود.

ابوالفرض پوتی

- ناقص بودن کار مامورین

مامورین شهرداری بتازگی اقدام به پهن‌کردن جوی‌های بعضی از خیابانها کردند از جمله جوی که درست در تقاطع خیابان اقبال و اردیبهشت قرار داد که بعد از چند روز بسته‌بودن و اتمام کار آنچنان دست‌اندازی در این محل بوجود آمده که باید از رانندگان پرسید که برای دورزدن در این محل چه زجری میکشند و علتش ناقص‌بودن کار مامورین است.

اهالی محل

- افتتاح حساب بانکی

با آغاز فصل سرما و وجود تعداد زیادی از آوارگان جنگی که بخاطر دوربودن از خانه و زندگی در شرایط بدی بسر میبرند لازم است که‌هرچه‌گونه کمکی درمورد آنها کوتاهی نشود دولت میتواند با افتتاح یک حساب بانکی کمکی دیگر به این برادران و خواهرانمان بکند

غزلچه

بسم الله الرحمن الرحیم

اسامی قبولشدگان مکاتب دخترانه حوزه علمیه قم که برحسب قرعه برای مکاتب علی- هجرت- توحید تعیین گردیده‌اند بشرح زیر اعلام میشود

مکتب توحید

شماره	نام‌نام‌خانوادگی	شماره‌شناسنامه	نام‌شهر	مدرک تحصیلی
۱	فرهنگ احمدی	۱۲۸	دزفول	دیپلم
۲	نزهت افاضل	۱۶۰	گلپایگان	دیپلم
۳	سکینه آزادی	۲۹۶	یزد	دیپلم
۴	زهرا افسری	۸۳	شیراز	دیپلم
۵	معصومهٔ ابراهیمی	۱۹۰۲	علی‌آباد	نظری
۶	فرحناز اسکندری	۸۷۸	کرمانشاه	نظری
۷	حمیده افروغ	۳۶	علی آباد	نظری
۸	ماهرخ ابراهیم پور	۴۳۹	بهشهر	راهنمائی
۹	مریم ایران‌منش	۵۹	کرمان	راهنمائی
۱۰	اکرم اسماعیلی	۳۹۵	تهران	دیپلم
۱۱	زهرااسدی‌کنی	۲۴۳	ساوه	دیپلم
۱۲	اخترالله ایزدی	۱۷۷۰	شیراز	دیپلم
۱۳	زاهره اسماعیلی	۱۷۰	کنگاور	دیپلم
۱۴	مهناز امیرخانی نجف آبادی	۳۲۹۲	تهران	دیپلم
۱۵	سوسن باقری	۳۱۹۶	کرمانشاه	دیپلم
۱۶	روشن بیگی	۴۸	فسا	دیپلم
۱۷	منصوره بنی احمدی	۵۶۹	جهرم	دیپلم
۱۸	نسرین باقری	۶۰۲۹۶	بروجرد	راهنمائی
۱۹	معصومه بشارت لو	۷	مینو دشت	نظری
۲۰	مرصیه پور مظفری	۷۷۹	شیراز	دیپلم
۲۱	زهرا پور محمدیان	۶۳۵۸	شهر بابک	دیپلم
۲۲	صغری پازوکی	۶	دماوند	دیپلم
۲۳	سوسن توحیدی	۵۳۶۱	شیراز	دیپلم
۲۴	مریم تقوی زاده	۲۶۷	مشهد	دیپلم
۲۵	سوسن جلیلیان	۵۱۱	گوهر دشت	دیپلم
۲۶	قدسی جوادیان	۳۸۰۰	تهران	نظری
۲۷	بهیه حائری	۱۱۶۲	شیراز	راهنمائی
۲۸	شهره حکیمی	۲۰۲۳۶	تهران	دیپلم
۲۹	عشرت حبوباتی	۳۸۴	یزد	دیپلم
۳۰	سکینه حق نجات	۳۵	خارک	نظری
۳۱	معصومه حداد فرهمند	۶۰۷	رشت	نظری
۳۲	نگین حکمت	۹۳۷۵۴	شیراز	دیپلم
۳۳	منیژه حکیم جوادی	۶۵۱۵۵	قزوین	دیپلم
۳۴	فریبا حق نیا	۱۲۴۵	شیراز	دیپلم
۳۵	فاطمه حاتم‌پور	۴۸۷۰۴	یزد	دیپلم
۳۶	لاله حق پرست	۹۸۰۴۸	شیراز	راهنمائی
۳۷	زیباحلیم‌پری	۲۶۴۱	بوشهر	دیپلم
۳۸	مهرانگیز حران	۱۱۱۹	بوشهر	دیپلم
۳۹	شایسته خاری	۵	علی آباد	دیپلم
۴۰	زهرا حلیلی	۲۴۴	قائمشهر	دیپلم
۴۱	سکینه حلیمات	۲۷۴۵	بندر ریگ	راهنمائی
۴۲	زهرا بیگم خوش نیت	۳۰۵	داراب	نظری
۴۳	منیره درخشان	۵۹۹	تهران	نظری
۴۴	سیما دانش	۱۱۸	کرج	دیپلم
۴۵	زهرا رودی کدیور	۱۹۲	قم	دیپلم
۴۶	بهوش رحمتی	۱۱۶	گرگان	دیپلم
۴۷	فرحنده رمضانی	۸	ماسال	راهنمائی
۴۸	خدیجه رفیعی نژاد	۶۷۷۲	آغاجاری	دیپلم
۴۹	اکرم رضا خراسانی	۲۱۱۱	تهران	دیپلم
۵۰	رویا زند وکیلی	۴۱۴	تهران	دیپلم
۵۱	فاطمه رندیه	۳۹۲۲	تهران	دیپلم
۵۲	طاهره رابلی	۵۳۵۲	همدان	نظری
۵۳	معصومه راثری مقدم	۳۹	لاهیجان	دیپلم
۵۴	بتول رازعان	۱۰۱۲	اصفهان	دیپلم
۵۵	رباب سلاحی	۱۲۱۶	شیراز	دیپلم
۵۶	حاجیه سلیمانی	۲۳۳	تویسرکان	دیپلم
۷۵	سعیده سهلانی	۲۵۰۴	تهران	دیپلم
۵۸	زهرا سالاری حیرفتی	۳۳۲۱	حیرفت	دیپلم
۹۵	عزت سیستانیان	۵۰۳	نیشابور	دیپلم
۶۰	مریم سیاح	۶۳۵۶	کاشان	نظری
۶۱	مهشید سامانی	۵۱۰	قم	دیپلم
۶۲	سلیمه سابری	۱۲۷	قم	دیپلم
۶۳	طاهره سلیمان‌ریزی	۲۶۹	قم	دیپلم
۶۴	روشن شیردژم	۹	فسا	دیپلم
۶۵	زهرا شعبانی	۸۷۶	کلاچای	نظری
۶۶	طاهره شیبانی	۲۴۳	اسفرجان	نظری
۶۷	مهری شعاعی	۵۷۴۴	بروجرد	دیپلم
۶۸	فاطمه شمحالی	۴۹۰۸	تهران	راهنمائی
۶۹	سکینه صدیقی	۱۱۸	شاهرود	نظری
۷۰	نرگس صفوی‌نیا	۱۷۸۸	شیراز	دیپلم
۷۱	مرضیه صادقی	۸	گرگان	دیپلم
۷۲	آتکه صرافزاده	۷۶۵	خوی	دیپلم
۷۳	شهناز صبحیه	۶۵	یزد	دیپلم
۷۴	طاهره صالحی	۷۶۴	نجف‌آباد	نظری
۷۵	جمیله طالش بهرامی	۷۶۰	کتالم	دیپلم
۷۶	عصمت‌السادات‌طباطبائی‌لطفی	۳۳۲۳	قم	دیپلم
۷۷	اکرم عابدینی	۱۰۰۲	نجف‌آباد	راهنمائی
۷۸	اشرف عادل‌نیا	۱۰۹۱۶	نجف‌آباد	راهنمائی
۷۹	اختر علوی	۵۱۱	شهر کرد	نظری
۸۰	ناهید عربی	۵۵	تویسرکان	راهنمائی
۸۱	معصوم غفاری	۱۶۵	گرگان	دیپلم
۸۲	اعظم غفاری	۴۹۷۹	تهران	راهنمائی
۸۳	زهره غلامی	۳۵۸	شیراز	نظری
۸۴	زهرا فتاحی	۲۶۱۷	قم	دیپلم
۸۵	طیبه فهمانی ارشد	۵۷۴	رشت	دیپلم
۸۶	طاهره‌قصابه‌روبندی	۱۸۱	دزفول	دیپلم
۸۷	اکرم قدمگاهی	۷۹۱	اراک	دیپلم
۸۸	شهلا قربانی	۳۴۳	زنجان	دیپلم
۸۹	نیره قائمی	۶۸	بیرجند	دیپلم
۹۰	طاهره کاظمپور	۱۰۸۰	شیراز	دیپلم
۹۱	فاطمه کرمیانی	۲۶۰	کرمانشاه	دیپلم
۹۲	جمیله‌کیانی	۱۴۴	تهران	نظری
۹۳	ناهید کریمی‌پور	۲۷۴۰۲	بهبهان	نظری
۹۴	فاطمه کاغذزاده	۴۸۷۱۰	اهواز	نظری
۹۵	سهیلا کریمی‌زاده	۳۵۳۷	قم	راهنمائی
۹۶	زهرا کریمیان	۱۰۷۰	تهران	دیپلم
۹۷	فروغ کیا سالاری رنیه	۶۲۱۹۶	تهران	دیپلم
۹۸	افسانه کاویانی	۱۷۹۱	کهکیلویه	راهنمائی
۹۹	فاطمه گلپایگانی	۱۱۷۵	قم	دیپلم
۱۰۰	فرحناز لهراسبی	۹۲۷۳	بروجرد	دیپلم
۱۰۱	فرشته لطفی	۱۲۳۴۱	تهران	دیپلم
۱۰۲	اشرف‌السادات مدنی	۳۹۶	اراک	دیپلم
۱۰۳	فریبا مؤمنی	۴۲۶۳	تهران	دیپلم
۱۰۴	صدیقه مرتضائی	۷۸۹	شهرری	نظری
۱۰۵	رقیه محمدقاسمی	۱۴۸	اسفرجان	نظری
۱۰۶	بدرالسادات موسوی	۱۱۰	فراس بند	نظری
۱۰۷	ایمان مهاجری	۲۵۱	قم	نظری
۱۰۸	صدیقه محمودی	۵۰۶۷	بروجرد	دیپلم
۱۰۹	مرضیه‌میرعبدالمطلبی‌تنکابنی	۵۶۸	تهران	دیپلم
۱۱۰	کبری مرتضائی	۵۳۰۴	تهران	دیپلم
۱۱۱	عصمت مسعودی‌پور	۴۰	ساوه	دیپلم
۱۱۲	آذر محمدپور ملاطی	۹۰۵	لنگرود	دیپلم
۱۱۳	معصومه مهندسی	۹۲۷۷	ساوه	دیپلم
۱۱۴	صدیقه نکوئی	۱۴۳	شیراز	دیپلم
۱۱۵	بهجت ناصح	۳۲	شیراز	دیپلم
۱۱۶	طاهره نوبهار	۲۵۷	قم	دیپلم
۱۱۷	ربابه نوری	۷۴۶	شاهرود	نظری
۱۱۸	مهناز نیاز	۳۶۵	یزد	دیپلم
۱۱۹	اعظم‌السادات نبوی	۷۷۸	بروجرد	دیپلم
۱۲۰	فاطمه‌یوسفی	۶۴۳۶	بروجرد	نظری

مکتب علی

شماره	نام‌نام‌خانوادگی	شماره‌شناسنامه	نام‌شهر	مدرک تحصیلی
۱	گلی اصغری	۱۲۴۴	عثمانوندان	نظری
۲	فاطمه استوار	۱۱۰	فسا	دیپلم
۳	زهرا انصاری‌پور	۱۳۳	شهرضا	نظری
۴	منیژه انصافی	۳۶۹	ارومیه	نظری
۵	رویا احمدلو	۱	شیراز	دیپلم
۶	آزیتا احمدلو	۷۲۱۲	شیراز	دیپلم
۷	مهین اشراقی	۲۶۶	آمل	دیپلم
۸	زهرا اجاقی	۲۱۶	تهران	دیپلم
۹	الهه ایرانی	۷۷۵	اراک	دیپلم
۱۰	یاسمن افشای	۲۳۱۲۵	قم	دیپلم
۱۱	سهیلا امیراصلانی	۲۱	قم	دیپلم
۱۲	مریم بهادری	۴۰۵۶	اراک	دیپلم
۱۳	قدسی بیگرضائی	۴۹۲۲	کرمانشاه	دیپلم
۱۴	زهره بهشتی‌آبرو	۵۲۸۰۲	دزفول	دیپلم
۱۵	فریبا بزمی	۷۳۹۴	شیراز	دیپلم
۱۶	پروین پورمعراج	۴۶۸۳۱	اصفهان	دیپلم
۱۷	ژیلا پیرزادجهرمی	۱۰۷۵	بروجرد	دیپلم
۱۸	راضیه جعفری	۲۰۳۴	شیراز	نظری
۱۹	مرضیه جوادزاده بلوری	۶۳۵۷۱	مشهد	دیپلم
۲۰	منصوره چراغی		الیگودرز	راهنمائی
۲۱	صدیقه حقیقت	۲۲۶۳۷	بهبهان	دیپلم
۲۲	زهرا خزاعی راوری	۱۶۵	کرمان	دیپلم
۲۳	سیمین دگمه‌چین	۲۸۲۷	کرج	دیپلم
۲۴	بتول داودی	۴۵۳۷	شناط	دیپلم
۲۵

جمهوری اسلامی

اخبار ایران

مدرسه

۱۲۸ مدرسه نوساز در اصفهان مورد بهره‌برداری قرار گرفت

طی ۶ ماه اول سال‌جاری ۱۲۸ پروژه آموزشی در سطح استان اصفهان مورد بهره برداری قرار گرفت و ۷۰ پروژه دیگر نیز به اجرا گذاشته خواهد شد.

این پروژه‌های عمرانی آموزشی شامل احداث ۷۶ دبستان ۲ تا ۱۵ کلاسه، ۲۱ مدرسه راهنمائی ۳ تا ۱۵ کلاسه، ۱۱ دبیرستان ٤ تا ۱٦ کلاسه، ۲ هنرستان ده کلاسه و ۲ خانه پیشاهنگی و همچنین نوسازی ۹ دبستان و ۷ دبیرستان مورد بهره‌برداری قرار گرفت و تحویل اداره آموزش و پرورش استان اصفهان شد سخنگوی گروه نوسازی وتوسعه وتجهیز مدارس استان اصفهان بااعلام این خبر بخبرنگار خبرگزاری پارس افزود ۷۰ پروژه مذکور که قرار است در شش‌ماهه دوم سال‌جاری به اجرا گذاشته شود شامل ۵۰ دبستان پنج کلاسه، ده باب دبستان ۸ کلاسه و ۱۲ باب مدرسه راهنمائی تحصیلی ۱۲ کلاسه میباشد.

این سخنگو افزود اعتبارات این پروژه‌های آموزشی ازمحل طرحهای ملی گروه نوسازی و توسعه وتجهیز مدارس تامین گردیده است و بطور متوسط برای هردبستان پنج کلاسه ٦۵۰۰۰۰۰ ریال، دبستان هشت کلاسه ۲۳٤۰۰۰۰۰ ریال و مدرسه راهنمائی دوازده کلاسه ۳۳۰۰۰۰۰۰ ریال در نظر گرفته شده است وی زمان اجرای طرحهای مذکوررا بین پنج تا ۱۰ ماه اعلام کرد.

نام‌گذاری یک مدرسه بنام شهید رجائی

طی مراسمی که در دوراهک بندر دیر ترتیب یافت مدرسه راهنمائی نوبنیاد این منطقه باحضور مسئولان آموزش و پرورش شهرستان دیر آغاز بکار کرد. بمراسم گزارش خبرنگار واحد مرکزی خبر این مدرسه بنام محمدعلی رجائی رئیس‌جمهور شهید و مکتبی کشورمان نامگذاری شده است.

رئیس‌شهربانی جمهوری اسلامی ایران:

هدف شهربانی ایجاد زمینه خدمتگذاری بیشتر به امت انقلابی کشور است

ارومیه- پس از بررسی و فراهم آوردن امکانات و وسایل لازم شهربانی شهرهای آزاد شده آذربایجان‌غربی و ازجمله بوکان فعالیت محدد خود را به روزی شروع می کند این مطلب را مصر پرپور سرهنگ حجازی رئیس کل شهربانی کشور جمهوری‌اسلامی ایران بهنگام ورود بشهرستان ارومیه اعلام کرد.

وی دریک گفتگوئی اختصاصی باخبرگزاری پارس در ارومیه درمورد هدف خود از سفر به آذربایجان‌غربی گفت دراین سفر سهربانیهای ارومیه و برخی دیگر از شهرستانها مورد بازدید قرار خواهد گرفت و مشکلات و نیازمندیهای شهربانیها بررسی خواهد شد. سرهنگ حجازی افزود درحال حاضر بیشترین هدف شهربانی فراهم آوردن امکانات و رفع مشکلات شهربانیها و درنتیجه ایجاد زمینه خدمتگذاری بیشتر به امت انقلابی کشور است تا بدین ترتیب موجبات رضای خدا و مردم فراهم شود وی

گفت در سفر به استانهای کشور ضمن رفع مشکلات و دیدار نزدیک از شهربانیها و پرسنل آن در تحکیم هرچه بیشتر زمینه هماهنگی و همکاریهای عمیق بین ارگانها و نهادهای انقلابی و پرسنل شهربانی کوشش خواهد شد واین فعالیتها تاخذ نتیجه مطلوب ادامه خواهد یافت

سرهنگ حجازی در پایان پاسخ سوال دیگری گفت یکی دیگر از هدفهای سفر وی به آذربایجان‌غربی فراهم آوردن مقدمات استقرار نیروهای انتظامی شهربانی در شهرهای آزاد شده استان از جمله بوکان است که با تامین امنیت مردم دراین مناطق حاکمیت حکومت‌اسلامی را برقرار سازند.

اطلاعیه دادستان انقلاب اسلامی شهرستان بروجرد

خرم آباد- این اطلاعیه امروز ازسوی دادستان انقلاب اسلامی شهرستان بروجرد انتشار یافت.

بسمه تعالی- مردم قهرمان شهرستان بروجرد- همانطور که اطلاع دارید دست جانیکار امریکای خائن پس از شکست توطئه‌های پی‌درپی ارآتیس گروهکهای ضدخلقی این خودفروختگان مزدور اجنبی بدر آمده واز هرحرکت ننگینی برعلیه انقلاب شکوهمند اسلامی ما دریغ نمیورزند امروز برای ملی تحت ستم جهان مشخص شده است که امپریالیسم هیچ هدفی به جز دربدکشیدن انقلابها- بهستها وانسانهای تحت ستم دنیا را درسر نمیپروراند- امریکا این ابرجانیکار قرن ارتمام حیله هایش برعلیه مستضعفین استفاده خواهد نمود وایک گروهکهای امریکائی پس از محقق شدن درخانه‌های تیمی بدستور اربابان جنایتکار خود دست به حیله‌ای دیگر زده‌اند این شب پرستان اجیرشده که چون خفاشان درسوراخها خزیده‌اند اخیرا دست به فریب عده‌ای از کودکان خردسال زده وبادادن مقداری پول به آنها وتشویق به کارهائی ازقبیل پخش نشریات واعلامیه‌های سازمان امریکائی خود مینمایند تانیت پلیدخویش را درجامعه انقلابی ما توسط این کودکان معصوم به اجراء درآورند.

اینک ما بنابروظیفه انقلابی واسلامیمان به پدران ومادران مسلمان هشدار میدهیم وآنها را از دامی که گروهکهای امریکائی برسرراه فرزندان معصومشان نهاده‌اند آگاه میسازیم که مواظب این نونهالان کم سن وسال خودباشند تا درآینده به دام این رو بهصفتان امریکائی گرفتار نشوند.

سخنان مهم رئیس مجلس در مورد «اعمال ولایت فقیه»

بقیه از صفحه ۱۲

کوتاه فرمودند امروز استعمال تنباکو به هربوعش حرام است این فتوا چیست؟ ماهیت آن چیست؟ تنباکو واقعا حرام بوده؟ حالا ممکن است فعلاً این دود کشی یکنوع مکروهیتی که قطعاً کسی مکرش نمیباشد اما اصلان حرمت بهرشکلی مسئله راحیلی میتواند باز کند. چطور این اصلان حرمت می‌شود آدم تنباکو خریده به فتوای خود رهبرش و مرجع تقلیدش توی خانطش هست قلیان خریده ذغال ازخودش می‌خواهد تنباکو بکشد مسلط بر اموال مسلط برانفس مسلط براراده خودش و یک فتوا صادر می‌شود که امروز استعمال تنباکو حرام است این فتوا با سایر احکام چه جور برخورد می‌کنند؟ آزادی را چه جور محدود می‌کنند، احکام اولیه راچه جور محدود می‌کند؟ این زمینه بحث منست. یعنی یکی از نمونه ای است که مصالح کلی جامعه، مصالح کلی دین مصالح کلی مردم ایجاب می‌کند که چنین حقی داده شود به یک رهبر به یک مجتهد به یک انسان مسئول که اختیارات مردم رامحدود بکند و به اتفاق علما هر کسی از این فتواء از این حکم که تعبیر فتوا برایش درست نیست حکم از تعبیر صحیحش بخواهد تخطی بکند گناهکار است، آزاد است صاحب مال است مختار است، همهٔ ادله اولیه به انسان حق می‌دهد ازمالش استفاده کنند از قلبانش استفاده کند از تنباکویش استفاده بکند ولی یک حکم می‌آید و قضیه را متوقف می‌کند این اصلاً ولایت است. نوع اعمال ولایت ما از این گونه مسائل مرزندگی خودمان خیلی فراوان داریم. بسیاری از قوانینی که تصویب می‌شود از این تیپ است یعنی تیپ آن تیپ همین است و کسی هم روی این‌ها حرف نزده و نمی‌زند.

● مراعات مصالح جامعه

مثلاً امروز شما قانون دارید که درصورتی که تریاک کاشتنش مجاز باشد یک جای دیگر می‌گویند فلان جا بکارند تریاک را به این قیمت بدهند دولت زمین از خودت کشاورز است فرض کنید خودش هم کارگر است و کاشته و محصول زده وتریاک را ... داشته فقط باید بفروشد و به دولت چرا؟ دلیلش درهمین مسائلی است که عرض می‌کنم مصالح اجتماع ایجاب می‌کند که تریاک در دست هر کسی نباشد. دولت فقط می‌تواند مصرف داروئی و نیازهای صنعتی خودش را ازتریاک تامین کند و این را می‌گیرد الناس مسلطون علی اموالهم و انفسهم این جا محدود می‌شود.

۱. گمرکات، جنس ازخارج خریدن، جنس به خارج فروختن، مسائل ارزی، آقا می‌آید فرش صادر می‌کند به خارج در خارج به او مارک می‌دهند دلار می‌دهند مال خودش است یک قانون می‌گذارند هر کس فرش صادر کرد باید آنچه که دلار می‌گیرد برگرداند به کشورش درمقابلش ریال بگیرد الناس مسلطون علی اموالهم و انفسهم می‌گوید نه مال خودش است بگذارند خودش میداند دلار گرفته درمقابل فرش خودش هر کجا خواست مصرف می‌کند ولی مصالح اقتصادی یک نظام می‌گوید نه اگر شما بخواهید این جور عمل کنید دائماً پولهای مملکت می‌رود خارج و یک روز خزانه مملکت خالی می‌شود این جور نمیشود، حکم می‌کنند که آزادی، فرشی می‌فروشی اما وقتی که فروختی پولش را باید به ریال تبدیل کنی و حق نداری دلار را هرجا که خواستی نگهداری، این جا محدود می‌شود با قانون دارد محدود می‌شود اما این قانون باچه معیار گذاشته می‌شود معیارش مصالح جامعه است آزادی و تسلط بر اموال را محدود می‌کند قانون می‌گذارد که گمرک می‌گیرید، دیدید دیگر سود بازرگانی گمرک، خیلی قانون دارید هیچ یک از علما هم نگفتند اینها حرام است چرا آزادی مردم را محدود می‌کنید؟!

حساب می‌کنند می‌گویند اگر ... اجازه بدهیم مثلاً فلان ماشین بدور گمرک وارد این کشور شود چون آنها پیشرفته‌ترند، کارخانه‌شان وسیع‌تر است، امکاناتشان بیشتر است ماشین ارزان تولید می‌کنند ماشین ارزان می‌آید داخل کشور، بر وارد می‌شود در کشور ۳۰، ٤۰ هزارتومان، ۵۰ هزار تومان می‌شود فروخت، درکشور نمیشود دیگر صنعت درست کرد چون اینجا اگر ما بخواهیم ماشین بسازیم یک ماشین خیلی به سطح کمتری از بهتر گرانتر می‌شود کارخانه ماشین‌سازی ضرر می‌دهد به صنعت کشور ضرر می‌خورد یک قانون می‌گذارند هر کسی بخواهد ماشین بیاورد باید مثلاً این مبلغ را بدهد تا توی کشور که آمد صنعت کشور را ضربه نزند و عرضه نشود بشکلی که محصول کشور بی‌مصرف بماند. برای حمایت از محصولات داخلی گمرک می‌بندد. روی محصولات خارجی چرا؟ بنده با پول خودم می‌روم آلمان ماشین می‌خرم خودم سوار می‌شوم می‌آورم ایران چرا می‌خواهید از من پول بگیرید کدام مجتهدی، کدام عالمی فتوا می‌دهد که ونده حق ندارید گمرک بگیرید، بگذارید بلبشو باشد که هر کس هرچه خواست آورد اینجا وارد کرد به هرقیمتی که خواست بفروشد. الناس مسلطون علی اموالهم اصلاً کسی تو ذهنش این حرفها نمیآید کسی تابحال اعتراض کرده به انحصار توتون و تنباکو در مملکت؟ چه کسی اعتراض کرده به انحصار تریاک در مملکت؟ شکر، برنج، گندم یا تریاک چه فرقی میکند؟

● قوانین اولیه اسلام

مصلحت مملکت را درنظر میگیرند نظام کلی، نظام جامعه اگر ایجاب کرد بخاطرحفظ مصالح یک قانون می‌گذرانند پیرهمان اساس و آن قانون اگر با شرایطش درست شود ارزش همان قوانین اولیه را دارد. قرآن با صراحت میگوید که یا ایهاالذین آمنوا اوفوا بالعقود. مسلمانها، مؤمنین به قراردادها حمل کنید. ولی شرایطی که پیش می‌آید می‌گوید که ان... بری من‌المشرکین و رسوله. خدا و رسول خدا از مشرکین بیزارند. و مؤمنان را بشکنید و در یک موارد‌ی عهد را می‌شکنی، تشبه از این طرف، بسیاری از احکام وجود دارد که در این احکام، با احکام اولیه ما یک کارهائی باید بکنیم. نماز، روزه و بسیاری از عبادات و احکام اولیه ثابت است این احکام را حکم تشبه که خودش یک قانون است قاعده لاحرج که خودش یک قانون است بسیاری از این احکام را محدود میکند. از این چیزها خیلی فراوان داریم.

● حق ولایت

و نظام فقه ما، نظام اجتهاد ما و نظام مقررات اسلامی ترکیبی است از اینگونه مقررات و از اینگونه احکام که از صدر اسلام بوده تا به امروز وفوق همهٔ اینها هم حق ولایت است. پیغمبر اکرم در قضیه سمرة بن جندب میتوانستند بگویند خیلی خوب تو قبول نمی‌کنی آن درخت باشد مال تو خواستی برویرهدار، خواستی برویم نداره، نخواستی برندار و ولایت و حق حکومت به پیغمبر این حق را داد که یک آدم رذلی و سخاقی مشمن بسفری که درحضور پیغمبر این همه مسامحت میکند برای ایجاد فساد در جامعه میگوید این را اصلاً درختش را بکنید و بیاندازید بیرون. این بالاتر ازحل مسئله است با این قواعد. این روایتی که عرض کردم تقریباً متواتر است یعنی هم اکثر راویان شیعه نقل کرده‌اند و بسیاری از منابع اهل سنت هم آورده‌اند و علما هم قبول کرده‌اند و تلقی به قبول کرده‌اند. این حق حکومت است این دین نیست یعنی دین خاصی نیست قانون خاص آسمانی نداشته حق پیغمبر بوده بعنوان حق حاکم وقتی که تشخیص میدهد که مصالح جامعه ایجاب میکند که درخت این آدم رذل را بکنیم این هم آدمی بود که بسعدا میرود در خدمت عبدالملک زیاد و قبیلهٔ هم درخدمت معاویه چون کم‌کم راوی شده بود، از صحابه بود دیگر. یکبار می‌گویند معاویه به این گفت که بیا صدهزار درهم بگیر و یک روایت جعل کن. بگو که آن دو آیهٔ سوره بقره که می‌الناس من یشری نفس... که برای علی ابن ابیطالب نازل شده طبق روایات زیاد و آیهٔ قبلش که و من‌الناس من یعجبک قول هوفی الحیاة‌الدنیا.....

دربارهٔ منافقان و دشمنان علی نازل شده بود. معاویه صدهزار درهم پیشنهاد کرده بود به همین سمرة بن جندب که بیا این پسول را بگیر و روایت جعل کن و برعکسش کن، و بگو آن آیه دوم مال دشمنان علی است و این آیه اول مربوط به علی است. گفت صدهزار درهم کم است. قضیه بزرگ است. چهارصدهزار درهم گرفت و چند تا روایت این جوری درست کرد. تیپ این جوری بود سمرة. هرمان پیغمبر برخورد با عنصر این جوری که پیغمبر شناختش گرچه عضو صحابه بود شناختش و برخوردش این جوری شد که گفت درختش را هم بکنید. میخواهم بگویم که حق ولایت یک چیزیست حتی فوق این گونه چیزها. که خودش یک قانون دیگر دارد. و خودش یک اصول دیگری دارد. بنابر این با این توضیحاتی که خدمت شما دادم میتوانید مسئله را بفهمید.

● تشخیص مصالح جامعه با کیست؟

ما یک سری احکام اولیهٔ روشن قطعی داریم ازجمله همین قاعده الناس مسلطون و ازجمله اختیار و آزادی انسان که اگر اینجا انفهم باشد این قواعد تحقیقاً در یک موارد‌ی برخورد میکند با یک قواعد دیگری که باید با این اجرا شود یا آن دیگری اجرا شود. تشخیص اینکه مصلحت‌چیست‌بین‌مایدا‌جراشودیا آن مسئلاییست که چه کسی باید تشخیص بدهد. این خودش یک مسئله مهمی است. اگر مربوط به خود انسان باشد تشخیص را معمولاً خود آدم می‌دهد در مسائل شخصی ضرر و حرج را و اینطور چیزها را انسان خودش تشخیص می‌دهد و نیاز به دیگری ندارد. اگر مربوط به جامعه باشد نمیشود دراختیار یک فرد گذاشت هر کسی اجتهاد بکند و خودش عمل بکند این نمیشود. باید دراختیار یک مرجع گذاشت. اگر این مرجع بتواند ولی فقیه باشد بهترین و عالی‌ترین مقام است ولی خوب همه می‌دانند که برای ولی فقیه در دنیای پیچیده امروز تشخیص همه اینگونه مفاسد و مصالح ممکن نیست اینها احتیاج به تحصیلات خاصی دارد، احتیاج به تجربه دارد، اینها احتیاج به شناخت سیاست دارد، احتیاج به شناخت تاریخ دارد و خیلی چیزها را باید انسان بداند تا تشخیص بدهد که مصلحت مسلاً این جا چیست، بازمین چه بکنیم، با آب چه بکنیم، با تجارت خارجی چه بکنیم، با انحصارها چه بکنیم، اینها باید به مدت عرف متخصص داده شود تا نظر بدهند و روشن بکنند و مشخص بکنند و مطلب را باز بکنند و راه علاج را انتخاب کنند. این جا البته به این سادگی نمی‌شود، به این آسانی نیست که دست هر عرفی بدهند، حق قانونگذاری به هر کسی بدهند این بلبشو می‌آید، تعبیر مکتب می‌آید، مشکلات درست می‌کند. دید اسلامی لازم دارد، باید منطبق با اسلام باشد. آشنائی با اصول اولیه لازم است، آشنائی با اصول ثانوی لازم است، آشنائی با جهات مختلف فقهی لازم است، تمام اینها هرنظر گرفته‌شد، امام راه حلی که در حکومت‌اسلامی‌ما‌باید‌انتخاب‌شود انتخاب فرمودند. نامهای که من بعنوان رئیس مجلس به امام نوشتم این در شأن رئیس مجلس نبود یعنی هر کسی می‌توانست بنویسد از اختصاصات رئیس مجلس نیست، یک نماینده هم می‌توانست بنویسد. یک مقلد هم می‌توانست بنویسد، شورای نگهبان هم می‌توانست بنویسد، دیگران هم می‌توانند بنویسند.

● پاسخ امام به مجلس

بخاطر مشکلاتی که وجود داشت من نامه‌ای نوشتم و از امام تقاضا کردم که شما ما را راهنمائی و مساعدت بفرمائید بشان در این جوابشان هم راهنمائی کردند و هم مساعدت صادقانه بر راهنمائی سه چهار موضوع را مشخص کردند در مورد صرر، در مورد خرج، در مورد مصالح و مفاسد که ممکن است برای نظام مزاحمتی پیدا بشود بشرطی صرورت داشته باشد گفتند در این موارد اکثریت مجلس که در آنها متخصص اسلام شناس هست، متخصص اقتصاد هست، متخصص سیاست هست متخصص ارشاد و فرهنگ هست و مجلس هم بسر این است که از متخصصان خارج از مجلس هم استفاده میکند. از وزارتخانه‌ها می‌خواهد بیایند. از متخصصین خارج هم در کمیسیونها می‌آورند. دولت هم خودش نظر می‌دهد و همهٔ امکانات مطالعه (بکار گرفته می‌شود تا یک قانونی از جهات مختلف رسیدگی شود واین همه فقیه و دانشمند که در مجلس حضور دارد امام فرمودند در این گونه مسائل اکثریت مجلس می‌تواند حلال مشکلات باشد و تصمیم گیرنده باشد این اکثریت دوسوم کار دارد. با این فرمان یک نوع گارش تشخیص موضوع است. این جا اصلاً به ولایت فقیه هم مربوط نمیشود. تشخیص موضوع از حقوق آنهاست اینکه حالا ضرورت هست یا نیست این مخصوص فقیه نیست تشخیص این که چنین اقدامی ضرورت دارد یانداردا این تشخیص را باید متخصصین وارد هر فنی بدهند و سرکزش می‌تواند مجلس باشد و حالا که ضرورت دارد راه علاج چیست؟ ممکن است راههای مختلفی باشد.

● راه حل مسئله زمین

مثلاً ما تشخیص می‌دهیم که این وضع موجود زمین در کشور که زمین متری سه، چهار، پنج هزار تومان باشد این قابل قبول نیست، این نمیشود، خاکبازی کردن و یکمده از این طریق میایدار شدن و یکمده برای همیشه از داشتن یک چهار دیواری محروم بمانند چون زمین پنج هزار تومانی را کسی نمی‌تواند بخرد معلوم است که این به مصلحت کشور نیست. این منجر میشود به فساد این را تشخیص می‌دهیم خوب راه حلش چیست و چه باید بکنیم؟ راه‌حلهای مختلفی ممکن است باشد کارشناسان مختلف از دیدگاههای مختلف ممکن است رای بدهند یکی بگوید بگذارید به عرضه و تقاضا و قضیه حل می‌شود. هر کس بسازد و هر کس بفروشد و هر کس هر جا خواست بسازد.

شهرک بسازند، آب بیاورند، برق بیاورند و عرضه تقاضا مسئله را حل میکند این هم یک نظری است در دنیای آزاد بیشتر دنبال این میروند. آیا در کشور ما میشود یا نمیشود یک مسئله ایست. یکی میگوید نه راه زحمت شود. ما در گذشته قانون گذرانده بودیم که مثلاً اراضی موات کسی مالکش نیست وقتی که به اجرا دادیم دولت یک آئین نامه نوشت که اراضی بایر راهم داخل کرد دست مجریان که افتاد بعضی از جوانهای پر شور که عجله داشتند زودتر به عدالت بر سند گاهی اراضی مزروعه را هم گرفتند گاهی اراضی مشجر را هم گرفتند البته عدهٔ زیادی از ایشان خوب خدمت کردند عده‌ای هم این جوری کردند. اصلاحات اراضی آنکه در شورای انقلاب گذشت لااقل بنده از نظر خودم به اندازه‌ای که با اسلام آشنا هستم آن را شرعی می‌دانستم نظر بنده اعتباری ندارد زیرامن نه مرجع تقلیدم و نه کسی از من می‌تواند تقلید بکند اما به اندازهٔ اطلاعاتم. شهید بهشتی ، آیت‌ا... منتظری آیت ا... مشکینی بعضی از دوستان دیگر این را شرعی می‌دانستیم واما بدست اجرا که افتاد تجاوزهائی شد که اجرا را مشکل کرد و بهانه داد بدست کسانی که نمی‌خواستند بشود. و آن وضعی که پیش آمد متوقف شد. اراضی که مالکیت آن محرز باشد و مشروع باشد تحقیقاً گفتم پسولش را باید بدهند نمیشود از دست مردم آن جوری گرفت اگر هم مصلحت باشد که بخریم اگر مصلحت باشد که محدود کنیم این جا و اختیار بر اموال را محدود بکنیم پولش را باید بدهیم بعضی جاها حدود را مراعات نکردند بیشتر از آنچه که لازم بود پیش رفتند. امام اینجا فرمودند اگر چنین قانونی گذشت و مجری‌ها خواستند تخطی کنند اینبار باید تعزیر بشوند. مجرمند برای اینکه ضربه می‌زنند به مصالح جامعه با این دو قید و شرط اجازه دادند که چنین کاری بشود، راهنمائی بشود و تشخیص موضوع آنجائی که حق ماست، حق مجلس است که هست آنجائی که نیاز به اعمال ولایت فقیه هست بشود

● وظیفهٔ شورای نگهبان در رابطهٔ با اعمال ولایت فقیه

اما در رابطه با شورای نگهبان

صحبت اینستکه پس شورای نگهبان چکاره است شورای نگهبان تمام مسائل قبلی خودش رادارد هیچ فرقی نکرده. قانون اساسی می‌گوید مصوبه مجلس باید بشورای نگهبان برود. هرمصوبهٔ ما می‌رود شورای نگهبان اولا شورای نگهبان باید ببیند این با قانون اساسی می‌خواند یانه این یک بعد قضیه یک طرفش هم نمیدهد و کجا وضع آب و سایر مناطق ارضی و سماوی اجازه شهرسازی میدهد و نمیدهد میتواند مسکن را حمایت کند این هم یک دید است. من نمیگویم حالا حتماً در مجلس این مسائل را بحث میکنند. به بحث آزاد می‌گذارند از تریبون آزاد همه حرف میزنند، کارشناسان بیرون بما کمک میکنند یک راه انتخاب می‌کنیم، حل این مشکل انتخاب میشود موضوع را تشخیص میدهیم راه علاج را تشخیص میدهیم.

● شرط اعمال ولایت فقیه

اینجا اگر نیاز به اعمال ولایت داشته باشیم و برای اجرای این نظر نیازمند باشیم که ولایت فقیه اعمال شود و حق حکومت اعمال شود این جا امام چنین اجازه‌ای بنه مصلحتی داده و شرط آن را دو چیز داده‌اند یکی دقت بکنیم با مراعات همه جوانب حکم محدود باشد به زمان ضرورت این قانون، ابدی نمیشود.

مثل قانون مثلاً مجازات دزد، مثل مجازات شراب خوار نسبت و آن جوری نیست و برای زمانی است که این ضرورت است و بمحض اینکه ضرورت رفع شد خود بخود قانون هم ملغی است . دوم امام ناراحت بودند از اجرا، و تجربهٔ گذشته به ما نشان داده بود که ما دستگاه اجرائی منظمی نداریم امام خائف بودند که اگر چنین اجازه‌ای بدهند قانونی هم صاقلانه در مجلس بگذرد بدست مجریان که افتاد ممکن است اسباب زحمت شود. ما در گذشته قانون گذرانده بودیم که مثلاً اراضی موات کسی مالکش نیست وقتی که به اجرا دادیم دولت یک آئین نامه نوشت که اراضی بایر راهم داخل کرد دست مجریان که افتاد بعضی از جوانهای پر شور که عجله داشتند زودتر به عدالت بر سند گاهی اراضی مزروعه را هم گرفتند گاهی اراضی مشجر را هم گرفتند البته عدهٔ زیادی از ایشان خوب خدمت کردند عده‌ای هم این جوری کردند. اصلاحات اراضی آنکه در شورای انقلاب گذشت لااقل بنده از نظر خودم به اندازه‌ای که با اسلام آشنا هستم آن را شرعی می‌دانستم نه مرجع تقلیدم و نه کسی از من می‌تواند تقلید بکند اما به اندازهٔ اطلاعاتم. شهید بهشتی ، آیت‌ا... منتظری آیت ا... مشکینی بعضی از دوستان دیگر این را شرعی می‌دانستیم واما بدست اجرا که افتاد تجاوزهائی شد که اجرا را مشکل کرد و بهانه داد بدست کسانی که نمی‌خواستند بشود. و آن وضعی که پیش آمد متوقف شد. اراضی که مالکیت آن محرز باشد و مشروع باشد تحقیقاً گفتم پسولش را باید بدهیم بعضی جاها حدود را مراعات نکردند بیشتر از آنچه که لازم بود پیش رفتند. امام اینجا فرمودند اگر چنین قانونی گذشت و مجری‌ها خواستند تخطی کنند اینبار باید تعزیر بشوند. مجرمند برای اینکه ضربه می‌زنند به مصالح جامعه با این دو قید و شرط اجازه دادند که چنین کاری بشود، راهنمائی بشود و تشخیص موضوع آنجائی که حق ماست، حق مجلس است که هست آنجائی که نیاز به اعمال ولایت فقیه هست بشود

این اقدامات تفواست که درهمه ابعاد باید مراعات شود یعنی کسانی که کار می‌کنند برای تشخیص موضوع باید تقوا را مراعات کنند. کسانی که اجرا می‌کنند باید متقی باشند، کسانی که برخورد می‌کنند باین قضیه بعنوان مخالف باید متقی باشد و موافق باید متقی باشد همه باید باعصای تقوا وابزار بهتر زندگی کردن که تفواست این مشکل را حل بکنیم.

● خطبه دوم

خطبه دوم راگفتم که به مسائل جاری ووضع روز درمنطقه کشورمان اختصاص میدهم.

سالگرد شهادت نورچشم امام امت

اولین مطلبم اشاره زودگذری است به سالگرد شهید عظیم‌الشان نورچشم امام وامت مرحوم حجةالاسلام والمسلمین حاج آقا مصطفی آیت‌ا... زاده امام که باشهادتش تحرک عظیمی به نهضت اسلامی ایران داد وما را درآستانه انقلاب واقعی قرار داد وملت باشعور ایران هم ضمن قدردانی از وجود امام وخدمات امام توانست از آن حادثه حداکثر بهره برداری را بکند که روز شهادت ایشان تقریبا به روز پیروزی انقلاب ازلحاظ حرکتهای وسیع مردم متصل شد. ما به خانواده محترم امام وبه شخص امام وبه ملت عزیز ایران این شهادت را درکنارشهادت شهدای دیگر دوران پیش از پیروزی و بعداز پیروزی تبریک وتسلیت عرض میکنیم وامیدواریم که این خون مقدس که از طریق رگهای مقدس شهدای ما وهروق جامعه انقلابی ما منتقل میشود همیشه بتواند این جامعه را درحرکت تکاملش به پیش ببرد وهم روز چهلم شهید محراب آیت‌ا... مدنی است که یادایشان وشخصیت وعظمت ایشان وهم شهادت بسیار مظلومانه وازطرفی سیمانهای که منافقین عمل کردند برای ملت ایران اندوه عظیمی گذاشت که درنماز جمعه، ایشانرا گروهی ازمردم تبریز بآن عمل سیمانه ازدست ملت ایران گرفته شدند وهم درمقدمه عرضم تشکر از مردم بسیار بیدار خودمان هست که همه چیز را از خودشان میدهند ودائما تذکر میدهند من درخطبه‌های نماز جمعه گاهی کنائی وتعبیراتی میگویم می‌بینیم که این ملت از هیچ چیز نمی‌گذرد وچقدر زیباست مثلا این کلمه را گفتی تذکر میدهم که این کلمه درستی نبود واین معنای موعظه صحیح است واین معنای حضور درصحنه است.

● مسئله جنگ زده‌ها

من در هفته گذشته وقتی که درباره جنگزده ها بحث میکردم تعبیری کرده بودم که جنگزده‌ها الان کل بیراجتماع وسربار جامعه هستند که البته ازنظر من این تعبیر درآن بعدی که نظر من بود و کاملاً درست بود اما تعبیر جوری بوده که تذکر میدهند که این ممکن است برخورد داشته باشد با این دوستان عزیزی که امروز جنگزده هستند من نظرم این بود که جامعه ما بخش عظیمش نزدیک یک میلیون‌ونیم از فعالیتهای جاری خودشان در جنگ کنار زده شدند به اضافه سربازان و سپاهیان و ارتشی که رفته میدان، مجموعه اینها دیگر کار اقتصادی نمی‌کنند کشاورزی نمی‌کنند. توی کارخانه نیستند و کارهایی که انجام میدادندنمی‌کنند، زندگی اینها را باید جامعه تامین بکند و باید البته بکند. این معنایش تحقیر آنها نیست این عظمت آنهاست وعین در همان بحثم گفتم که اینها امروز مایه حرکت ما هستند و عزیزترین افراد این کشورند اینها صدمه دیده‌اند از خانواده‌شان جدشده‌اند عزیزان مالی وجانی دیده‌اند بسیارشان شهید داده‌اند بسیارشان معلول دارند و در عین حال صبورانه دارند مطالب را تحمل میکنند، آنها عظیمتر از این کلمه‌ای که کسی بتواند در باره اینها بگوید که قصد توهین داشته باشد یا مکان توهین در پیش باشد بهرحال اگر این کلمه برخورد داشته است معذرت میخواهم.

● انقلاب اسلامی در منطقه

و اما بحث جاری، دو مطلب را در نظر گرفته بودم که خطبه اول سنگین شد اینها را کوتاه میکنم. یکی مربوط به منطقه آنچه که میگذرد و یکی مربوط به داخل کشورمان در مورد منطقه با اشاره عرض میکنم که خوشبختانه امروز ما شاهد حرکت طبیعی و سالم مسلمانان در بیشتر کشورهای اسلامی هستیم منطقه مصر، سودان، مراکش تونس وایام حج در عربستان و خیلی جاهای دیگر و این مسئله همان بود که ما میخواستیم و این همان است که دشمن و استعمار از آن می‌ترسید. دشمن اگر فکر میکرد که فقط ایران انقلاب میکند و درش بسته میشود راحت بود آنها یک وحشتی داشتند که این انقلاب با این سبکی که عمل کرد قابل تقلید و قابل اقتباس است وممکن است خیلی جاها عمل کند، ملتها به فکر می‌افتند که میشود مثل مردم ایران عمل کرد درباره ایران جوری عمل کند که مردم دیگر راهایوس کند اینکه امریکا وارباب امریکا اینهمه فشار روی ما می‌آورند تنها به خاطر انقلاب خودما نیست برای این است که بگویند به دنیا که اینجوری انقلاب نمیشود، هدف اینها این است که ثابت بکنند این میشود مردمی بادست خالی دستهایشان را بلند کند به پشت بام برود و.... اکبر بگوید، جلوی مسلسل ا.... اکبر بگوید ویپرور شود وبعدهم که پیروز شدند باندانشان تشکیلات وگارشناس وقطع رابطه با همه جا رندگیشان را اداره کند وبتواند مشکلاتشان را حل کند، آنها میخواهند بگویند چنین چیزی نمیشود وهمه تلاشها برای این است عراق را وادار کردند با ما بجنگد برای این، محاصره اقتصادی کردند برای این، وکودتاراه انداختند برای این این گروهکها را وادار کردند کار تخریبی کنند وبه اصطلاح کارچریکی کنند برای‌این‌ما اما وقتیکه خدا اراده کرده است که این مردم را پیروز کند همهٔ اینها دارد اصلاح می‌شود و دنیای اسلام هم کم‌کم دارد می‌فهمد که می‌شود، دو سال و نیم است که همهٔ کشورهای استعماری دارند ما را می‌کوبند باز می‌بینند نه ما روی پای خود ایستاده‌ایم، این خاورشناسان شوروی که آمده بودند اینها شاید هنوز باشند، تعجب کرده بودند، می‌گفتند که آدم بیرون از دروازه که هست اینقدر خبر می‌فهمد که خیال می‌کند که وارد ایران که شد از در و دیوار گلوله می‌بارد، بمب می‌بارد، قحطی است، هیچ چیز نیست، مردم توی خیابانها نیستند، تاریک است، اما وقتی که می‌آید توی تهران می‌بیند همه چیزش سرجای خودش است و مخصوصاً این نماز جمعه‌هائی که می‌آید می‌بیند توی شهرستانها که در ایام جنگ و در ایام تروریسم می‌بینند که میلیون میلیون توی خیابانها جمع می‌شوند و از اجتماعاتشان بهره‌گیری می‌کنند تعجب می‌کنند می‌بینند که دارد می‌شود- مصر هم فهمید که می‌شود که سرمدش راه افتادند، سودان هم فهمید که می‌شود راه افتادند، مراکش هم فهمید که می‌شود راه افتادند، امروز در زندانهای مصر و تونس و مراکش و سودان شاید بیش از سی یا چهل هزار زندانی جدید مسلمان به خاطرهمین‌نهضت‌اسلامی باشد و با نهایت پررویی حاکم تونسی گفت که بله ما اجازه می‌دهیم که مارکسیستها مبارزه کنند اما به آنهائی که رهبرشان خمینی است اجازه نمی‌دهیم.

● انقلاب اسلامی ایران و جاذبه آن

این حرف خیلی پرمعناست و خیلی انصافاً جالب است، یعنی امروز مارکسیست دیگر یاری مردم جاذبه ندارد انقلاب اسلامی ایران و رهبر ایران جاذبه دارد این حرف معنایش این است، یعنی امروز دیگر مردم به اسم مارکس و لنین و انگلس و مائو و امثال اینها حرکت نمی‌کند، چهره‌هائی مثل قیافه‌های چریکی که برای جوانها مدل بود اینها دیگر نمی‌تواند جوانها را جمع کند، امروز قیافهٔ پیرمرد نورانی و هفتادوچند سالهٔ رهبر ایران و انقلاب مردمی ایران است که برای مردم توی مساجد و دانشگاهها برای جوانها و پیرها جاذبه دارد و قیمی توسی از این می‌ترسد و فرعون مصر هم از این می‌ترسد، حتی به خدمت برادران و خواهران گفتم که شعارمهم ما، مرگ بر آمریکاست که روی آن تکیه کنید تا فراموش نشود، قصه وحشت محدود است به آفریقا و کشورهای اسلامی نیست جاهای دیگر هم هست در هندوستان امروز فشاری دارد می‌آید که این طبقه محروم هندوستان که به نجسها معروفند‌باید توجه به اسلام کرده‌اند از دو طریق دارد‌فشارمی‌آید یکی دارند بدنام می‌کنند این توجه را که می‌گویند پولهای عربستان سعودی است که آنچه دارد کار میکند، خوب ما

جمهوری اسلامی

ارگان حزب جمهوری اسلامی

صفحه۱۲

روزنامه سیاسی- اجتماعی صبح

صاحب امتیاز- سید علی خامنه‌ای

شنبه ۲ آبان ماه ۱۳۶۰- ۲۵ ذیحجه ۱۴۰۱- ۲۴ اکتبر ۱۹۸۱- شماره ۶۹۲- سال‌سوم

منطقه پستی ۱۱- خیابان سعدی جنوبی- شماره ۵۷۱- صندوق پستی ۲۱۳۰- تلفن ۳۰۲۰۱۸- ۳۰۲۰۱۴- ۳۰۴۷۴۳- ۳۰۲۰۰۴

ساعات شرعی

اذان ظهر- امروز ساعت ۱۱ و ۴۸ دقیقه و ۳۱ ثانیه

غروب آفتاب- ساعت ۱۷ و ۱۸ دقیقه و ۵ ثانیه

اذان مغرب- امشب ساعت ۱۷ و ۳۸ دقیقه و ۲۴ ثانیه

اذان صبح- فردا ساعت ۴ و ۴۶ دقیقه و ۵۱ ثانیه

طلوع آفتاب- فردا ساعت ۶ و ۱۹ دقیقه و ۲۵ ثانیه

استخراج از مرکز تقویم دانشگاه تهران

در حمله به یک نفر بر صهیونیستی، چند کشته و مجروح برجای ماند

خبرگزاری لیبی گزارش داد: سخنگوی انقلاب فلسطین اعلام کرد که انقلابیون فلسطینی مستقر در داخل سرزمینهای اشغالشده یک نفر بر نظامی صهیونیستی را مورد حمله قرار داده افراد آنرا کشته و مجروح ساختند.

سخنگوی مذکور خاطر نشان ساخت که نفربر یاد شده در جاده واقع میان دو شهر نابلس و حنین در حال انتقال سربازان اشغالگر بوده است او افزود که نیروهای اشغالگر جهت دستگیری انقلابیون بلافاصله محل حادثه را محاصره مقررات منع رفت و آمد را برقرار و تمام منازل مردم را بازرسی نمودند.

امروز، در بستر تاریخ

۲آبان= ۲۵ ذیحجه- ۲۴اکتبر

۰۲۲۰ ق (۸۳۵م): حنظله بادغیسی شاعرمعروف دوره طاهریان و نخستین شاعر زبان فارسی است که دارای دیوان شعری میباشد، بدرودرودحیات گفت.

حنظله بادغیسی راکه اغلب تذکره نویسان، اولین شاعرفارسی نیز میدانند، معاصر عبداللهبن طاهربودودرسرتاسرخراسان و قلمرو زبان فارسی دارای شهرت و محبوبیت بود.

اگرتاریخ وفات حنظله بادغیسی صحیح باشد،براوحفص سغدی تقدم داشته و نخستین شاعربودنش درزبان فارسی مسلم میشود.

بقول عروضی (درچهارمقاله)، احمدبن عبداله خجستانی این دوبیت رادردیوان اوخواندومنقلب شدوبقیام دست زد:

مهتری گربکام‌شیرداست — شوخطرکن زکام شیربجوی

بابزرگی وعزونعمت وجاه — یاچو مردانت مرگ رویاروی

۰۲۵۷ ق (۸۷۰م): ابونصر محمدبن محمدفارابی فیلسوف بزرگ ایران و اسلام که ملقب به «معلم ثانی» شد، درفاراب ماوراءالنهرچشم بجهان گشود. ابونصر دراغلب علوم متداول زمان خوداستادمسلم وصاحب تألیفات بود. اودرسنین جوانی زادگاهش راترک گفت وبه بغداد رفت و تحصیل زبان عربی و فلسفه کردوسپس عازم سوریه شدودرآن سرزمین رحل اقامت افکند. درریاضیات ، طب، فلسفه ونیز موسیقی آثارخوبی نوشته است. ازمهمترین آثاراین «ارسطو شرق» ، شرحهائیست که برآرالوطیقای اول ودوم، و سوفیسطیقاوبوطیقای ارسطو نوشته است. همچنین رساله «فی مبادی آراء اهل‌المدینه الفاضلة و رساله «فصوص‌الحکم»، فارابی ازآثارمهم اوشمرده میشوند.

فارابی درسال۳۳۹ق (۹۵۰م) بدرود حیات گفت.

۱۰۴۴ ق (۱۶۳۴م): فقراء و بینوایان جنوب فرانسه علیه دولت کاردینال ریشیلیو قیام کردند. این قیام مستضعفان فرانسه راکه بیرحمانه ازطرف دولت مستبد وطاغوتی فرانسه‌بشدت سرکوب شد، بنام «قیام کروکان‌ها» یادمیکنند.

۱۳۳۵ ق (۱۹۱۶م): سرزمین دومینیکن که امروزه بارژیم جمهوری اداره میشود، توسط نیروی دریائی آمریکااشغال شد. سلطه آمریکابراین سرزمین مدت هشت سال طول کشید.وپس ازآن باستقلال کامل خودرسید.

۱۳۸۰ ق(۱۹۶۰م) کشورزامبیا که درآفریقای جنوبی واقع است و یکی ازمستعمرات انگلیس بود، باستقلال خودرسید. تاپیش ازاستقلال نام این کشور«رودزیای شمالی» بود

این کشور که امروزه بارژیم جمهوری اداره میشود دارای ۷۵۲۶۱۴ کیلومتر مربع مساحت و ۵۳۵۰۰۰۰نفرجمعیت است وپایتخت آن شهرلوساکا است.

۱۳۸۲ ق (۱۹۶۲م) : بابازگشت کشتی‌های جنگی شوروی ازآستانه کارائیب و انصراف ازحمل سلاح به کوبا، که پس ازگرفتن قول عدم اقدام نظامی توسط آمریکا علیه کوبا، صورت گرفت «بحران موشکها» وخطرآغازجنگ سوم جهانی منتفی شد. شوروی این قول راازآمریکاگرفت.

آمریکائیهابه بهانه وجودموشکهای ساخت شوروی درخاک کوبا، به ملت کوبا جنگ و دندان نشان داده بودند و شورویهاکشتی‌های جنگی خودرابرای مقابله به کارائیب فرستادند اماآمریکاتهدیدکرده بودکه اگرکشتی‌های شوروی واردکارائیب شوند، باآنان خواهدجنگید.

۱۳۹۹ ق (۱۹۷۸م): مذاکرات «سالت» که بین‌وزرای امورخارجه شوروی وآمریکادرمسکو شروع شده بودبدون نتیجه پایان یافت زیراهردوطرف نتوانستند نقاط اختلاف نظرهای خویشرابهم نزدیک کنند.

«ادیب خراسانی»

نرخ خرید و فروش ارز به ریال

۱۳۶۰/۸/۲

نوع‌ارز	رسمی خرید	رسمی فروش	خرید	فروش	غیررسمی‌فروش بمسافرین
دلار کانادا	۶۵/۹۸	۶۷/۱۲	۷۳/۷۵	۷۴/۲۵	۹۶/۷۵
دلاراسترالیا	۹۰/۸۸	۹۲/۰۲	۱۰۰/۳۵	۱۰۲/۳۰	۱۳۳/۱۵
لیره انگلیس	۱۴۵/۲۶	۱۴۷/۶۹	۱۶۰/۲۵	۱۶۲/۲۵	۲۱۲/۲۵
مارک آلمانغربی	۳۵/۳۰	۳۵/۸۶	۳۸/۹۰	۳۹/۷۰	۵۱/۷۵
فرانک سوئیس	۴۲/۲۶	۴۲/۸۶	۴۶/۵۵	۴۷/۳۵	۶۱/۷۰
فرانکفرانسه	۱۴/۰۶	۱۴/۳۰	۱۵/۵۰	۱۵/۸۵	۲۰/۶۵
صدفرانک‌بلژیک	۲۱۱/۱۳	۲۱۴/۶۴	۲۳۳/۰۵	۲۳۸/۰۵	۳۱۰/۱۰
صدلیراایتالیا	۶/۶۳	۶/۷۵	۷/۳۰	۷/۵۰	۱۰/۰۰
فلورن‌هلند	۳۱/۹۸	۳۲/۴۹	۳۵/۵۰	۳۶/۳۰	۴۷/۳۰
کرون‌سوئد	۱۴/۳۳	۱۴/۵۷	۱۶/۳۵	۱۶/۷۰	۲۱/۶۰
کرون‌نروژ	۱۳/۳۴	۱۳/۵۴	۱۴/۹۰	۱۵/۲۰	۱۹/۸۰
کرون دانمارک	۱۰/۹۷	۱۱/۱۵	۱۲/۳۵	۱۲/۷۰	۱۶/۵۰
شیلینگ اتریش	۵/۰۴	۵/۱۲	۵/۷۰	۵/۸۰	۷/۴۵
صدین ژاپن	۳۴/۲۳	۳۴/۶۸	۳۷/۷۰	۳۸/۵۰	۵۰/۲۰
روپیه هندوستان	۸/۹۵	۹/۱۵	۹/۹۰	۱۰/۱۰	۱۳/۱۰
دینارکویت	۲۹۱/۰۰	۲۹۴/۰۰	۳۱۸/۴۰	۳۲۳/۴۰	۴۲۱/۳۰
دینارعراق	۲۹۲/۰۰	۲۹۵/۰۰	۳۱۹/۵۰	۳۲۴/۵۰	۴۲۲/۷۵
دیناربحرین	۲۱۴/۰۰	۲۲۰/۰۰	۲۳۶/۰۰	۲۴۲/۰۰	۳۰۰/۲۵
ریال عربستان	۲۳/۷۵	۲۴/۱۰	۲۶/۰۰	۲۶/۵۰	۳۴/۵۵
درهم امارات متحده عربی	۲۱/۹۰	۲۲/۸۰	۲۴/۵۵	۲۵/۰۵	۳۲/۷۰
روپیه پاکستان	۸/۴۰	۸/۶۰	۹/۲۵	۹/۴۵	۱۲/۳۵
یکدلار هنگ‌کنگ	۱۴/۰۰	۱۴/۲۰	۱۵/۲۵	۱۵/۶۰	[illegible]/۳۵
مارک‌فنلاند	۱۹/۲۵	۱۹/۵۰	۲۰/۹۵	۲۱/۴۵	[illegible]/۱۵
دلارآمریکا	۸۰/۰۰	۸۰/۴۵	۸۶/۷۵	۸۸/۳۰	۱۱۵/۰۰

درجلسه علنی پنجشنبه مجلس شورای اسلامی:

نخست‌وزیری دکتر ولایتی ردشد

مجلس شورای اسلامی ساعت ۸/۳۰ دقیقه صبح پنجشنبه با تلاوت آیاتی از قرآن کریم و بریاست حجة‌الاسلام والمسلمین هاشمی رفسنجانی تشکیل جلسه علنی داد. در این جلسه نسبت به نخست وزیری دکتر علی‌اکبر ولایتی رای گیری شد که در نتیجه مجلس نخست وزیری ایشان را نپذیرفت ، همچنین در این جلسه کلیات «لایحه راجع به پذیرش درخواست بازنشستگی دارندگان رتبه‌های قضائی که ۲۰ سال سابقه خدمت دارند» و نیز کلیات «طرح قانونی شرایط انتخاب قضات دادگستری» بتصویب رسید و همچنین «لایحه راجع به لغو لایحه قانونی الغاء ماده ۶ قانون ساختمان اتوبان تهران- کرج مصوب تیرماه ۱۳۴۴ و آئین نامه مربوط» مورد تصویب نهائی قرار گرفت.

● سخنان نماینده مردم ملایر

به گزارش خبرنگار پارلمانی اولین سخنران پیش از دستور اسماعیل معزی نماینده مردم ملایر ضمن گزارش مبسوطی از سفرش به مکه معظمه، به ملاقاتهایش با بعضی از مسلمانان دیگر کشورها و نقطه نظرهای آنان پیرامون انقلاب اسلامی ایران وعلاقه آنان نسبت به امام امت اشاره کرد و ضمن تاکید بر ضرورت و اهمیت تبلیغات در خارج کشور گفت:

من تقاضامی کنم که سعی شود زبان عربی در کشور رایج شود و در دبستان و دبیرستان تدریس شود تا هر کس که به خارج می‌رود به زبان مسلط باشد و برای اسلام و انقلاب تبلیغ نماید.

مشکلات حوزه انتخابیه

وی سپس به مشکلات مردم حوزه انتخابیه‌اش اشاره کرد و گفت: تمام کمبودهائیکه در شهرها مشاهده می‌شود در شهرستان ملایر بواسطه جهانی بیش از اندازه مشاهده می‌شود، کشاورزان از کمی آب و نداشتن وسایل زراعت و یا آب آشامیدنی و نداشتن برق و کمی نان وسهمیه آرد و چیزهای ضروری دیگر شکایاتی بمن نموده‌اند و بیش از هر چیز، جوانان از بیکاری فریادشان بلند است و ما هم متاسفانه هر چه بیشتر می‌گوئیم کمتر گوش میدهند و همچنین اهالی محترم ملایر از بعضی از متصدیان امور شکایات زیادی مینمایند که رفتارشان با مردم رفتار اسلامی و برادری نیست و من تحقیق هم کردم تا حدی بجا و بمورد است، من جداً تقاضا می‌کنم این پیشنهاد عملی شود و جلوی خود کامگی بعضی از دست اندر کاران در شهرستانها گرفته شود.

● بیانات نماینده مردم شیراز

دومین سخنران پیش از دستور صباح زنگنه نماینده مردم شیراز در قسمتی از سخنانش گفت: یکی از ابعاد فرهنگ اسلامی مسئله برخوردها و صحیح‌تر بگویم تعامل‌هایی است که بین افراد جامعه اسلامی صورت میگیرد. اینکه در جامعه اسلامی در درون خودش چگونه با یکدیگر برخورد می‌کند و چگونه بر مسایل غلبه مییابد و چگونه پیشرفت و ترقی را بدست می‌آورد . این یک مبحثی است بسیار ظریف و حساس که کمتر مورد توجه قرار گرفته است من سعی دارم در رابطه با مسائلی که امروز در جامعه است یک مقدار از روشهای برخوردی که در جامعه هست بیان کنم و در جامعه اسلامی برخوردها باشرایط متعددی همراه است که اگر این شرایط تحقق پیدا نکند برخورد ، یک برخورد ضد اسلامی و شیطانی و تخریبی و منافی شئونات اسلامی میشود.

مبنای برخوردها در جامعه اسلامی

اما در جامعه اسلامی برخورد بر مبنای عشق و علاقه و لیاقت بر مبنای احساس وظیفه و ادای وظیفه شرعی است و ما شاهدیم در جوامع غیر اسلامی برخوردهای سیاسی و اجتماعی غالباً بر مبنای تناقض و تسابق به سوی بدبیاست و سبقتهایی که در آمریکا و شوروی صورت میگیرد کاملاً بر مبنای سیاسی کاری و بر مبنای خدعه و فریب است و صدق و صداقت و اخلاص هر گز در بین آنها وجود ندارد و در جامعه اسلامی سبقت صرفاً بر مبنای صداقت است و بر مبنای انتخاب و گزینش بهترین است و از شرایط دیگر برخوردها در جامعه اسلامی مراعات پیچیدگی‌های عاطفی و احساس طرف مقابل است.

یعنی اگر طرف خواست مسئله‌ای را مطرح کند ملاحظه نمایند که آیا این روشی که بکار میبرد طبق شیوه‌های پسندیده اسلام هست یا نه و اگر شیوه‌ای را انتخاب کرد که منجر شد به استخفاف جامعه، منجر شد به استخفاف شخصیت، دیگر این شیوه اسلامی نخواهد بود در شرایط دیگر برخوردها در نظر گرفتن اولویتهای جامعه است، اولویتهایی که در درون جامعه و در رابطه با جوامع بیرونی، استقلال جامعه‌اسلامی،بین‌افرادجامعه وخودحاکم اسلامی برخوردهائی داریم و همینطوربین حاکمیت جامعه اسلامی باحاکمیت‌های سایرجوامع که اگرازشیوه‌های خودخارج شوندمنجرمیشود به خروج ازحدوداسلام .

جامعه باید شیوه‌های ارشادی وانتقادی داشته باشدوحاکم نیز شیوه‌های ارشادی وانتقادی همراه باحفظ ودرنظرگرفتن شخصیت، جامعه رابه پیش ببرد.

وی دربخش دیگری ازسخنانش گفت: مکتب اسلام وفرهنگ اسلامی دقیقاً مشخص کرده است که وظیفه جامعه اسلامی نسبت به حاکمی که ازمکتب خروج میکند و مرتد می‌شود چگونه است و نسبت به شخصی که ازخط سیاسی و اجتماعی حاکم برجامعه خروج میکند مشخص شده است وحتی درمورد افرادی که درتشخیص مصداقهاوموضوعها خروج می‌کنند و رعایت عدل و عدالت رانکنند مشخص کرده است .بنابراین مانیاز نداریم که بدون توجه به احکام و فرهنگ اسلامی شیوه‌ای رااتخاذ کنیم.

پیامبراکرم وقتی خواستند در روز عیدغدیر، حضرت علی(ع) راصنصوب به خلافت بمدازخودشان بکنند درجو جامعه اسلامی آنروز هرگز جوسازی نکردند . وبااخلاص وصداقت هرچه تمامترحضرت علی (ع) رادرجلوی همه مسلمانان معرفی کردند و گفتند که این دارای این مشخصات است. امیدوارم‌ماهم بتوانیم باصداقت هرچه بیشتر وبااخلاص هرچه بیشتربه کارهایمان وبرخوردهایمان طبق احکام اسلام وشیوه‌های اسلام عمل کنیم.

رئیس جمهور:

نخست وزیر فردا به مجلس معرفی می‌شود

حجت‌الاسلام والمسلمین سیدعلی خامنه‌ای رئیس جمهوری درمصاحبه‌ای با خبرنگاران پیرامون رأی عدم تمایل نمایندگان مجلس شورای اسلامی به نخست وزیری دکتر ولایتی توضیحاتی داد.

رئیس جمهوری ابتدا گفت: من این اقدام شجاعانه مجلس را ستایش میکنم و معتقد هستم که این از شجاعانه‌ترین اقدامات مجلس بوده است.

برادر خامنه‌ای همچنین افزود: استقلال مجلس برای ما مسئله ارزش مندی است زیرا ما معتقد هستیم که مجلس در یک جامعه انقلابی مانند جامعه ما مادر همه تصمیم گیریها است. رئیس جمهوری درباره دلایل پیشنهاد نخست وزیری دکتر ولایتی گفت: باید بگویم که دلایل من برای انتخاب ایشان قانع کننده است و اعتقاد من همچنان این است که ایشان یک فرد شایسته میباشد و آرا مجلس بیشتر براثر عدم شناخت از ایشان است که به این شکل نتیجه داده است.

وی افزود همانطوریکه اطلاع دارید حدود چهل رای ممتنع وجود داشت ورای‌های ممتنع به معنای نداشتن شناخت از آقای ولایتی بوده است رئیس جمهور افزود: مطمئناً اگر این شناسائی‌ها را وکلای محترم داشتند، به ایشان رای مثبت میدادند.

رئیس جمهوری افزود: بهر تقدیر ما خساراتی ندیدیم، من پنج کاندیدای دیگر برای احراز مسئولیت نخست وزیری درنظر دارم که انشاءالله در اولین جلسه مجلس شورای اسلامی (یکشنبه) یکی از آنها رامعرفی خواهم کرد. رئیس جمهور درپاسخ این سئوال که عده‌ای از نمایندگان مجلس تصور میکردند بخاطر اینکه شما دبیرکل حزب هستید حتماً کاندیداهائی را که انتخاب میکنید مجلس خواهد پذیرفت در این زمینه نظرتان چیست، اظهار داشت: ما هرگز حتی در کادر انضباط حزبی راه را بر تصمیم‌گیری مستقل و آزادانه افراد نبسته‌ایم. این نسبت به کسانی که بار مسئولیت نمایندگی مجلس را هم به دوش ندارند، صادق است چه رسد به آنهائیکه بار مسئولیت را هم بردوش میکشند. از رئیس جمهوری سوال شد: با توجه به اینکه شما یکی از نمایندگان مجلس بودمابد چه تحلیلی پیرامون عدم انتخاب آقای ولایتی دارید؟ وی در پاسخ اظهار داشت: شما خبرنگاران چیزهائی را می‌بینید که ممکن است مسئولان سیاسی کشور آنرا ندانند و آن خط کمرنگ را باید جستجو کنید که چه خطی است اگر به مجلس شورای اسلامی نظر کنید و آن کار نامه دو ساله را ورق بزنید خواهید دید که جناح بندی‌ها و پیشنهادهائی که به مجلس شده جز در موارد اندک و از سوی افراد معدودی کلاً تابع تشخیصهای فطری و بدنبال یک باور وجدانی بوده است. بارها اتفاق افتاده است که دو فرد در مجلس شورای اسلامی که از هر جهت در کنار یکدیگر هستند درباب یک مسئله و یک لایحه ممکن است بارد نظرهای یکدیگر رای دهند. وی افزود: ما چه اصراری داریم که مسئله را به یک جریان مربوط کنیم.

رئیس جمهوری در پاسخ این سئوال که آیا هفته آینده نخست وزیر پیشنهادی شما به مجلس معرفی خواهد شد، گفت: بله حتماً معرفی خواهم کرد.

رئیس جمهوری درپایان درباره جنگ تحمیلی عراق علیه ایران گفت: تحلیل من از کل قضیه این است که ما در حال رسیدن به آن مرحله از جنگ هستیم که بایستی بیشتر به فکر مسائل بعد از جنگ باشیم. وی افزود دشمن از نظر سیاسی روحیه رزمی نیروی انسانی و وضعیت اقتصادی و کلا از تمامی جهات بغیر از تجهیزات نظامی که مرتباً از سوی قدرتهای گوناگون تغذیه میشود و درحال ضعف است و حتماً میتوان گفت در حال انهدام است اما ما در جنگ به سوی کمال حرکت میکنیم و خواهیم کرد.

پس از پایان سخنان پیش از دستور حجت‌الاسلام والمسلمین هاشمی رفسنجانی رئیس مجلس طی سخنانی گفت: یکی از همکاران بسیار عزیزمان جناب آقای اصغری نماینده بناب و ملکان درحادثه تصادف اتومبیل در راه انجام وظیفه رحلت کردند و از میان ما رفتند ما این مصیبت را به خانواده ایشان و مردم محترم بناب و ملکان و همکارانشان تسلیت عرض می‌کنیم و از خداوند برای روح ایشان تقاضای رحمت می‌نمائیم رئیس مجلس افزود: امروز (پنجشنبه) مصادف است با سالگرد‌شهادت جانگداز حجت‌الاسلام والمسلمین جناب آقای مصطفی خمینی فرزند دانشمند و مجاهد امام که اگر ما هر روز شهید نداشتیم حق بود که برای این شهید مراسم وسیعی درنظر بگیریم.

چون میدانیم شهادت ایشان در تبعید گناهش در نجف یکی از انگیزه‌های بسیار مهم روح‌گیری نهضت اسلامی ایران شد.

«الطاف خفیه الهی»

رئیس مجلس افزود: خبر شهادت حاج‌آقا مصطفی در ایران آنچنان مردم را به خروش آورد که این خروش تا پیروزی مطلق نهضت از بین نرفت و امام امت بجای اینکه از این حادثه اظهار تأسف کنند، فرمودند شهادت مصطفی از الطاف خفیه الهی بود این جمله خیلی لطیفی است پدری در تبعیدگاه فرزند مجتهد، معلم، مدرس، فیلسوف خود را ازدست میدهد با ارزشی که برای آن پسر قائل بود برخوردش این بوده که مرگ فرزندش را از الطاف خفیه الهی میداند چون می‌بیند این شهادت در روند تکاملی انقلاب تأثیر داشته و این چیزی است که هدف امام را تشکیل داده و ارزش دارد که برایش همه چیز قربانی شود. ما به یاد آن فاجعه جانگداز همراه با تسلیت شهادت سایر فرزندان امام در جبهه‌ها و میدانهای جنگ، بار دیگر این شهادت را بحضور امام و مجلس تسلیت عرض می‌کنیم.

حق عظیم شهید محراب

رئیس مجلس آنگاه با اشاره به اربعین شهادت شهید محراب آیت‌الله مدنی و چهلمین روز رحلت حجت‌الاسلام اشراقی گفت: همه حق عظیم آیت‌الله مدنی را بر انقلاب می‌دانیم امیدواریم مراسم اربعین آنها هرچه باشکوهتر انجام شود آقای هاشمی افزود: امروز مصادف با هجوم طاغوت زمان محمدرضا پهلوی به شهر مقاوم همدان است که در آن روز جنایات عظیمی درهمدان مرتکب شدند ما این خاطره را برای مردم همدان گرامی میداریم.

تسلیت به نماینده زرتشتیان

رئیس مجلس درپایان گفت: شهادت داماد آقای ملک پور نماینده زرتشتیان را در جبهه که باعث افتخار برای ایشان و زرتشتیان و ما است به ایشان تسلیت می‌گوئیم.

●تذکرات نمایندگان

رئیس مجلس سپس تذکرات نمایندگان رادرموارد‌زیربرای رسیدگی و توجه مسئولین مربوط قرائت نمود:

●آقای نبوی نماینده بوشهر به سازمان تأمین اجتماعی درموردمعافیت پرداخت دیرکرد حق بیمه

●آقای کاظمی نماینده سلسله و دلفان بوزارت کشوردرموردطرحهای نیمه تمام.

●آقای حجازی نماینده ماکو و آقای عابدین‌زاده نماینده خوی‌درموردتلاش بیشتردر مورد تبلیغات بیگانگان و جوابگوئی آنها.

●آقای سازگارنژاد نماینده سروستان درموردتأسیس بانک کشاورزی درمنطقه

●آقای شوشتری نماینده قوچان درموردسدرودخانه «افرک» وتبدیل منطقه «فاروج» به بخش

●آقای نوروزی نماینده آمل درموردخریدبرنج ازکشاورزان.

●آقای شجونی نماینده کرج درموردرسیدگی به کارخانه سیمان آبیک

●آقای تبریزی نماینده بجنوردردموردراههای روستائی واشتغال بیکاران.

●آقای موحدی ساوجی نماینده ساوه درموردفیلمبرداری رزمندگان درجبهه.

●آقای شاهچراغی نماینده دامغان در مورد کمبود نفت سیاه و بنزین درمنطقه

پس ازقرائت تذکرات، مجلس وارد دستورشدوگزارش شعبه۹ مبنی برتائید پرونده انتخاباتی آقایان: علی عجم و عباسعلی اختری توسط آقای بشارتی قرائت شد وچون هیچیک ازنمایندگان معترض نبودند اعتبارنامه نمایندگان فوق تصویب شده تلقی گردید.

عدم تمایل به نخست‌وزیری دکترولایتی

پس ازآن برای اظهارنظر مجلس درمورد نخست‌وزیری دکترولایتی رایگیری مخفی وباورقه بعمل آمدکه ازمجموع ۱۹۲رای ، با۷۴ رای موافق و ۸۰ رای مخالف و۳۸ رای ممتنع ، نخست‌وزیری دکترولایتی ازطرف مجلس پذیرفته نشد. لازم بتذکراست که جمع کل نمایندگان حاضر درجلسه ۲۰۷نفربوده که ۱۳نفرازنمایندگان جدید حق رای نداشتند و۲ نفرنیز که حق رأی داشتند، رأی ندادند.

سپس حجةالاسلام سیدابوالفضل موسوی تبریزی گزارش شوراول کمیسیونهای امورقضائی و امورادارى و استخدامی درخصوص «طرح قدوسی شرایط انتخاب قضات دادگستری» راقرائت کرد وتوضیح داد: تکیه عمده نظرکمیسیون برشرایط قضاوت بود. یکی ازشرایط مهمی که برای نظام جامعه مطرح است مسئله قضاوت است.

وی ضمن اشاره به شرایط قاضی در طرح مذکور گفت: اقلیتهای مذهبی یهود، نصارا و زردشتی که از نظر قانون اساسی از ادیان رسمی است، برای خود حقی دارند آنها در حالات شخصی اگر اختلافاتی داشته باشند می‌توانند طبق حکم مستند شرعی اقلیتهای رسمی شناخته شده طبق آئین نامه دین خود عمل کنند.

وی افزود: ما دادگستری را وارث شدیم که قضاتش دارای شرایط لازم نبودند برای اینکه بتوانیم دادگستری را به یک دادگستری اسلامی تبدیل کنیم آن قضاتی که واجد شرایط قاضی نیستند اگر ۱۰ سال سابقه خدمت دارند می‌توانند بازنشسته شوند و اگر کمتر خدمت دارند بازخرید گردند وی در پایان گفت: غیر واجدین شرایط قضاوت اسلامی نمی توانند از این پس منصب قضاوت را اشغال کنند.

بعلت عدم مخالفت در مورد کلیات طرح فوق موافقین نیز از صحبت خود صرف نظر کردند و بلا فاصله رایگیری شد و کلیات این طرح با ۱۴۵ رای موافق در مقابل ۴۱ رای مخالف بتصویب رسید آنگاه گزارش شور دوم کمیسیون راه و ترابری در خصوص «لایحه راجع به لغو لایحه قانونی ماده ۶ قانون ساختمان اتوبان تهران- کرج مصوب تیرماه ۱۳۴۴ و آئین نامه مربوط» مطرح گردید آقای نقوی در مخالفت با ماده واحده این لایحه گفت: این اتوبان (اتوبان کرج) وقتی ساخته شد دولت برآورد کرد که طی ۱۰ سال اگر از هر اتومبیل ۱۰ ریال حق تردد بگیرد این هزینه مستهلک می‌شود و دولت حدود ۲۰ سال این مالیات راگرفته است بنابراین از اینکه عوارض مجدد گرفته شود مخالفم.

حجة‌الاسلام موحدی ساوجی در موافقت ماده واحده اظهار داشت: آن مقداری که اطلاع داریم در گذشته قانونی بود که از اتومبیلها در اتوبان تهران- کرج عوارض گرفته می‌شد و شورای انقلاب این قانون را لغو کرد والا ن دولت میخواهد عوارض را مجددا از وسایل نقلیه‌ایکه از این اتوبان تردد می‌کنند بگیرد زیرا برای تعمیر و ترمیم این اتوبان هزینه‌هایی لازم است و اتومبیلهایی که از این اتوبان عبور و مرور می‌کنند صاحبانشان یا از طبقه مرفه هستند و یا از طبقه متوسط هستند و لذا گرفتن این عوارض بسیار بجا است و بنده با آن موافقم.

ماده واحده‌لایحه مذکور پس از رایگیری با ۱۴۰ رای موافق بدین شرح مورد تصویب قرارگرفت:

ماده واحده- بموجب این قانون لایحه قانونی مصوب ۵۸/۱/۲۱ شورای انقلاب جمهوری اسلامی ایران در زمینه الغاء ماده ۶ قانون ساختمان اتوبان کرج- تهران مصوب تیرماه ۱۳۴۴ و آئین نامه مربوط لغو میگردد. و اجازه داده می‌شود نسبت به وصول حق تردد در اتوبان فوق‌الذکر برابر آئین نامه جدیدی که حداکثر ظرف مدت یکماه به منظور تعیین میزان دریافتی از هر وسیله نقلیه و موارد تردد و سایر مسائل ناشی از اجرای این قانون وسیله وزارتخانه‌های اقتصاد و دارائی و راه و ترابری تهیه و بتصویب هیات دولت خواهد رسید اقدام گردد.

دستور بعدی گزارش شور اول کمیسیونهای امور قضائی، امور اقتصادی و دارائی، برنامه و بودجه در مورد «لایحه راجع به پذیرش درخواست بازنشستگی دارندگان رتبه‌های قضایی که بیست سال سابقه خدمت دارند» بود که توسط حجةالاسلام محمدیزدی مطرح گردید وی در رابطه با این لایحه توضیح داد: اختیاری به شورایعالی قضائی داده شد که می‌تواند آن قضاتی را که خودشان بخواهد و یا شورایعالی قضائی صلاح بداند باز نشسته کند در صورتیکه ۲۰ سال سابقه خدمت داشته باشند و بن عده با آخرین حقوق رتبه قضائی باز نشسته خواهند شد.

آنگاه وزیر دادگستری در مورد نکات ابهام این لایحه توضیحاتی داد و پس از آن آقای فدائی در مخالفت با کلیات آن گفت: این لایحه در مورد قضائی است که ۲۰ سال سابقه قضاوت دارند یعنی الان وزارت دادگستری حس می‌کند که وجودشان از نظر قضای اسلامی موثر نیست بلکه مضر است. کسی برمسند قضاوت باید بنشیند که مجتهد جامع‌الشرایط باشد یا اینکه از طرف مجتهد جامع‌الشرایط باشد. حالا اگر نگوئیم که همه اینها که حقوقشان شبهه‌ناک است، اکثریت آنها حقوقشان دارای شبهه است.

در همین حین رئیس مجلس به وی تذکر داد که شما با اصل لایحه مخالف نیستید شما با حقوق دادن مخالفید و می‌توانید در جزئیات پیشنهاد بدهید.

سپس موحدی ساوجی در موافقت گفت: برای تحکیم و تقویت قضائی کشورمان نیاز است که آنهائی که حاضرند با قدرت و عشق کار کنند بکار ادامه بدهند این لایحه راه را برای تحول دستگاه دادگستری باز می‌کند و تحرکی در آن بوجود خواهد آورد.

کلیات این لایحه نیز با ۱۲۸ رای موافق مورد تصویب واقع شد.

● تصویب اعتبار نامه نماینده نائین

پس از تنفس عطاری مخبر کمیسیون تحقیق گزارش این کمیسیون را مبنی بر تصویب پرونده انتخاباتی آقای مهدی طیب از حوزه انتخابیه نائین که به اعتراض عبدالکریم شرعی به این کمیسیون ارجاع شده بود قرائت کرد و در مورد دلائل اعتراض حجةالاسلام شرعی و دفاع مهدی طیب و گزارش افرادی که از طرف کمیسیون تحقیق به منطقه اعزام شده بودند توضیحاتی داد. آنگاه آقای شرعی علی سخنانی گفت: انگیزه مخالفت من این است که سکوت در این مجلس در موقع طرح پروندیک نماینده تائید انتخابات است اگر کسی در مورد چگونگی انتخابات، اطلاعات داشته باشد و آنرا نگوید کتمان شهادت کرده است.

شرعی افزود: آقای طیب مدعی هستند که نهادهای انقلابی برای کل انتخابات میان دوره‌ای مجلس تبلیغ میکرده‌اند. نه بنفع شخص ایشان، اما ما گزارشهائی داریم که ماشین سپاه با بلندگو بنفع ایشان تبلیغ میکرد و پوستر پخش می‌نموده است و آقای حسینی رقیب انتخاباتی آقای طیب که بنفع وی کنار رفته گفته است اگر دخالت سپاه نبود آقای طیب حداقل به دور دوم راه پیدا میکرد. وی در قسمت دیگری از سخنانش به نوار سخنرانی انتخاباتی اشاره کرد و در این زمینه مطالبی بیان داشت: حجت‌الاسلام بساغانی عضو کمیسیون تحقیق نیز در مورد رای گیری کمیسیون توضیحاتی داد سپس آقای مهدی طیب در دفاع از خود گفت: آقای حسینی کوشکی که یکی از کاندیداهای نمایندگی بود بنفع من کنار نرفت و تا آخرین لحظه در انتخابات شرکت کرد و گفته آقای شرعی در این مورد صحیح نیست وی سپس در مورد وابستگی کسانی که در مورد انتخاب ایشان به نمایندگی مجلس اعتراض کرده بودند به حزب رستاخیز مطالبی بیان داشت و درباره آقای جواهری کاندیدای دیگر نائین توضیحاتی داد در پایان جلسه درباره پرونده انتخاباتی مهدی طیب رای مخفی با ورقه بعمل آمد که با ۱۱۱ رای موافق و ۳۶ رای مخالف و ۴۶ رای ممتنع بتصویب رسید.

همچنین بگزارش خبرنگار ما در این جلسه آقای صباسعلی بهاری اردشیری از حوزه انتخابیه ساری و خانم عاتقه صدیقی (رجائی) از حوزه انتخابیه تهران که اخیراً ازطریق انتخابات میاندوره‌ای به مجلس راه یافتند مراسم تحلیف بجای آوردند و نیز در این جلسه لایحه اجازه ارجاع به داوری و تعیین داور برای دعاوی علیه بانکها در خارج از کشور به بانک مرکزی ایران ازطرف دولت تقدیم مجلس شد.

جلسه علنی پنجشنبه با قرائت اسامی غائبین و تأخیرکنندگان خاتمه یافت مجلس شورای اسلامی ساعت ۸ صبح روز یکشنبه جلسه علنی خواهد داشت.

تسلیت نمایندگان آذربایجان شرقی و غربی بمناسبت درگذشت نماینده بناب و ملکان

انالله و اناالیه راجعون

درگذشت جانگداز مرحوم مسرور حجت‌الاسلام آقای علی اکبر اصغری نماینده محترم مردم بناب و ملکان را که در راه انجام خطیر نمایندگی مجلس شورای اسلامی برجمعت خداوندی پیوست، به شما مردم محترم بناب و ملکان تسلیت عرض می‌کنیم.

نمایندگان آذربایجان شرقی و غربی

نمایندگان سبزوار ترور ناجوانمردانه آقای احمد بارشی را محکوم کردند

نمایندگان مردم سبزوار آقایان باغانی و هراتی طی انتشار اطلاعیه‌ای ترور برادر احمد بارشی بدست عوامل منافق و امریکائی را