جمهوری اسلامی

ارگان حزب جمهوری اسلامی

۱۲ صفحه

دوشنبه ۱۸ آبان ۱۳۶۰

۱۲ محرم ۱۴۰۲- شماره ۷۰۵- سال‌سوم

تکشماره ۲۰ ریال

مدیر عامل صدا و سیما در مصاحبه اختصاصی با جمهوری اسلامی اعلام کرد:

بازسازی صداوسیما، شرایط گزینش دانشکده صداوسیما نحوه‌وزمان امتحان خبرنگاری و...

● در کنفرانس فیلیپین، تهران را بعنوان یکی از مراکز خبری جهان بتصویب رساندیم.
● بزودی شمال آفریقا هندوستان و بنگلادش زیر پوشش رادیوئی قرار میگیرد.
● بزودی آگهی پذیرش دانشجو در روزنامه‌ها منتشر خواهد شد.
● سریال اشک تمساح و تمثیل و مثلها در پایان سال ۶۰ و سریال جادهٔ ابریشم و سربداران حدود اواخر سال ۶۱ آماده میشود.

درصفحه۱۰

انگلیس در تلاش بین‌المللی کردن طرح ننگین فهد است

● انگلیس تلاش می‌کند تا طرح عربستان برای برسمیت شناختن اسرائیل در اجلاس آیندهٔ جامعه اقتصادی اروپا مورد تائید قرار گیرد.
● سفیر انگلیس درلبنان گفت طرح کمپ‌دیوید عملاً پایان یافته و کشورهای اروپائی باید درپی راه‌حل دیگری باشند.

درصفحه۳

مدیر عامل شرکت واحد در یک گفتگوی اختصاصی اعلام کرد:

اتوبوسهای جدید بادو برابر ظرفیت بکار گرفته میشوند

● کلیه اتوبوسهای شمال شهر به جنوب تهران منتقل شد
● تاکنون منافقین ۳۵ دستگاه اتوبوس با مسافر و بدون مسافر را به آتش کشیده‌اند.

درصفحه۲

امام سجاد علیه‌السلام تداو مگر نهضت کربلا

درصفحه۱۲

رژیم سودان ایرانیان را از عزاداری سیدالشهدا منع کرد

درصفحه۳

در تاسوعا و عاشورای سرور شهیدان:

چریکهای اسلام در سه رشته عملیات، ضربات سنگینی به دشمن وارد کردند

● یک پاسگاه فرماندهی و ۶۴ مزدور صدام در جبهه‌های غرب نابود شدند

● تانک بجامانده ایران بارشادت یک برادر ارتشی از چنگ دشمن خارج شد

صفحه۲

در شهرهای مشهد، نهاوند و خدابنده:

۱۲۳ عامل دیگر گروهکهای ضدانقلاب دستگیر شدند

● ۸ لانه تیمی ضدانقلاب در مشهد کشف و تعداد زیادی بمب، اسلحه، کوکتل مولوتف، سه راهی و نارنجک از مزدوران آمریکایی کشف گردید
● ضد انقلاب در سردشت بسوی عزاداران حسینی نارنجک پرتاب کرد
● تروریستها با انفجار بمب در اشنویه ۳ تن را مجروح کردند

درصفحه۴

خبرگزاری آمریکائی آسوشیتدپرس:

جنگ لبنان ناشی از «خشونتهای مذهبی» است!

● جنگ لبنان با حمایت نظامی و تجهیزاتی اسرائیل از گروههای وابسته بوجود آمد و ماهیتا یک جنگ ضد صهیونیستی است.

درصفحه۳

محاکمه قاسمی فردا شروع میشود

● برای ادای شهادت کریم سنجابی و چند تن دیگر به دادگاه انقلاب ارتش احضار شدند.

درصفحه۲

از سوی سپاه پاسداران انقلاب اسلامی:

اربعین شهادت سرداران اسلام امروز در مدرسه فیضیه برگزار میشود

درصفحه۲

یک سرباز اسلام در حال پیشروی در جبهه حق علیه باطل

النّصیحة للائمة المسلمین

بسم‌الله الرحمن الرحیم

خدا را چه قدرتها در اراده است و تاریخ را چه اسرار که از حکمت الهی در دل نهفته‌مردم ایران تا چند سال پیش باورشان نمیشد که روزی ببینند روستا زاده‌های مسلمان و کارگر زاده‌های مومن و مستضعف زاده‌هائی که درد دین دارند تاج شاهنشاهی را زیر پاهای خود خرد کنند و فقط بدلیل داشتن تقوا و روح انقلابی و حس خدمتگذاری به بالاترین مقامهای اجرائی در این کشور راه یابند. هنوز یادمان نرفته است زمزمه‌هائی که همین مستضعف زادگان در گوش همدیگر میکردند و میگفتند اگر روزی ما به ریاست و وزارت برسیم چنین میکنیم و چنان نمی‌کنیم.

سر انجام وعده الهی تحقق یافت و رسید روزی که نوبت بی‌یال و کوپالها باشد و خدا اکنون آنها را در آزمایشی بزرگ دارد. سنت الهی این است که نیکان و پاکان را به حکومت و خلافت و امامت بر میگزیند و بدسیرتان را بر زمین میکوبد، این سنت اختصاصی به قوم و دسته و جماعت خاصی ندارد. اینطور نیست که گروهی پسر خوانده خدا باشند و خدا به آنها عزت عطا کند و گروهی دیگر را ذلیل نماید. قوم بنی اسرائیل آنگاه که سخن موسی را شنید و دستورات او را مو به مو اجراء کرد از رود نیل گذشت و به وادی طور رسید و من وسلوا دریافت کرد و عزت یافت و این در حالی بود که فرعون در رود نیل غرق شد. پس از مدتی که بنی‌اسرائیل دچار فساد شدند و از راهی که خدا بوسیله موسی پیش پای آنها گذاشته بود منحرف شدند تائید خدا هم از آنها برداشته شد و آنها به سقوط کشانده شدند.

این، سنت خدا در خصوص یک قوم و یک طائفه نیست. سنت‌های خدا شامل همه انسانها و در همه مکانها و همه زمانها هستند. مردم جزیرةالعرب در شرایطی که دچار بدترین شرایط بودند و آنچنان غرق منجلاب فساد و گمراهی بودند که تاریخ به زمانی که آنها در آن زندگی میکردند دوره جاهلیت نام داده بود، با روی آوردن به اسلام و عمل به دستورات این دین حیاتبخش در مدت کوتاهی به چنان اوج و عظمتی رسیدند که جهان را خیره خود کردند. تمدن اسلام در قرون اولیه ظهور این دین پاک الهی چنان درخشان بود که تاریخ نویسان با انصاف جهانی از هر ملیت و مذهبی که بودند نتوانستند از تمجید آن خودداری کنند. آن مجدو عظمت و قدرت مسلمانان تا هنگامی دوام یافت که از سوی خود مسلمانان پشتوانه تقوائی و درستکاری داشت و هنگامی رو به افول گذاشت که این پشتوانه‌های تعیین کننده رو به نقصان گذاشتند. این افول در پی آن نقصان همچنان ادامه یافت تا آنجا که مسلمانان از هویت اسلامی خود جدا شدند و همه جازیر نفوذ و سلطه سردمداران کفر و الحاد قرار گرفتند. این جزر و مد هر دو تابع سنت الهی: «ان الله لایغیر ما بقوم حتی یغیروا ما بانفسهم» میباشند.

اکنون نه تنها باور کردنی بلکه محقق است که مستضعف زادگان به زمامداری جامعه رسیده‌اند. در همین دو سه سالی که از عمر انقلاب نجات بخش اسلامی میگذرد معجزه این سنت الهی را به چشم دیده‌ایم. افراد و دستجات زیادی بودند که با ظاهری آراسته آمدند ولی چون تقوا پیشه نکردند بزودی رفتند. اینها عبرتهای خوبی هستند برای آنها که قصد دارند عبرت بگیرند هیچیک از زمامداران کنونی ایران که بار سنگین انقلاب اسلامی بر دوش آنها نهاده شده است نمی‌توانند مدعی باشند که از خطا مصونند هر چند که چهره‌هائی هستند نورانی، مصمم، عاشق خدمت به مردم، بنابراین، آنها باید همواره مانند امامشان تکیه بر خدا کنند و لحظه‌ای از یاد خدا غافل نباشند و در مشکلات از خدا یاری و مدد بگیرند.

از کابینه برادرمان مهندس سید میر حسین موسوی که الحق کابینه‌ای برخاسته از متن مردم است و چهره‌های خدمتگذاری ازاقشار مختلف ملت را در خود دارد و انتظارات زیادی وجود دارد. پیروزی سریع در جنگ، رویاروئی قاطعانه با گروهکها، حل مشکلات اقتصادی، بالا بردن سطح فرهنگ اسلامی توده‌ها و برداشتن گامهای بلند در راه شناساندن ارزشهای انقلاب اسلامی به ملت‌ها مهمترین خواسته‌های مردم ما هستند ملت ایران، وقتی چهره یک مهندس جوان را که با کوله باری از تجربه انقلابی آنهم از خانواده‌ای معمولی بعنوان نخست وزیر بر صفحه تلویزیون می‌بیند باور میکند که این انقلاب برای او و جامعه‌اش ارزشهای جدیدی آورده است. مردم وقتی چهره‌های سرد و گرم چشیده و همه

بقیه‌درصفحه۲

باقیمانده از رنج عاشورا

بسم‌الله الرحمن الرحیم

همراه با کاروان اسیران شام، پیام خون سید الشهداء و اصحاب او به حصار یزیدیان راه یافت. شهادت فرزندان محمد (ص) یاد پیامبر امی را همچون زلزله‌ای به پایه‌های کاخ یزید، پندارهای پوسیده یزیدیان انداخت. کاروان اسیران، بخش شهادت عزیزترین بندگان خدا در گلو و فریاد «یااسلاما» در حنجره به دیار قاتلان حسین(ع) برده شدند. در هر شهر و آبادی، در سر راه، مردم بدیدن همسر و فرزندان «شورشیان» بیرون می آمدند و در این دیدارها بود که بغض ها می شکفت و فریادها دهان باز میکرد. شهیدان در شکفتن بغض ها، زنده میشدند و در خروش اسیران مظلومیت خویش را در چشم و گوش و دل خوابزدگان می‌کاشتند. عقده دلها گشوده میشد و اهل بیت محمد(ص)، از نوه او، از سید جوانان اهل بهشت و فرزند فاطمه، از اصحاب پیغمبر، و از ظالمان و جفای آنان به نبی و وصی و ولی، میگفتند و دین محمد(ص) را با رسوا ساختن منافقان زنده میکردند. هرجا اشک ندامت بیخبران در چشم ها می نشست و مظلومیت حسین بذر کینه از ستمگران را در دلها می کاشت. فریاد حق خواهانه کاروان اسیران، به جان ظالمان چنگ می انداخت و در برابر چنین فریادی یزیدیان با هیاهو و هلهله و فریادهای بیهوده به مقابله با پیام روشنی بخش وارثان مصیبت عاشورا می‌آمدند تا شب سیاه خویش را در اسارت نور باز یابند اما هیاهوی آنان، جز بر رسوائی شان نیفزود.

پیام شهیدان از نگاه واشک ونالهٔ یتیمان وفریادهای بریده رسولان عاشورا به دلها راه یافت و شبکه تزویر ظلمتیان در غلبه نور دریده شد.

این غلبه تکراری بر عادت همیشگی تاریخ

بقیه‌درصفحه۴

کلاسهای آموزشی مواضع حزب توسط ویدئو

«بسمه‌تعالی»

بهشتی یک ملت بود برای ملت ما

امام خمینی

بدینوسیله به اطلاع کلیه خواهران و برادران میرساند که کلاسهای آموزش مواضع حزب جمهوری اسلامی بطریقه ویدئو که توسط شهید مظلوم آیت‌ا... دکتر بهشتی تدریس گردیده است بزودی تشکیل میگردد باشد تا در انجام وظیفه خطیر خود که تداوم راه و تحقق آرمانهای شهدای انقلاب اسلامی و بخصوص ۷۲ تن از شهدای فاجعه ۷ تیر و بالاخص شهید مظلوم آیت‌ا... دکتر بهشتی سهم کوچکی را ادا نمائیم

مهلت ثبت‌نام: تا مورخه ۱۳۶۰/۸/۱۸ از ساعت ۱۶/۵ الی ۱۸/۵ شروع کلاسها: مورخه ۱۳۶۰/۸/۱۹ از ساعت ۱۶ الی ۱۸

شرایط ثبت‌نام:

دارای معرفی‌نامه از نهادهای انقلابی سپاه- جهاد- بنیاد شهید وانجمنهای اسلامی که مورد تائید سپاه قرار گرفته باشد. یا معرفی‌نامه از سوی برادران و خواهران فعال درحزب حق تقدم باافرادی است که همکاری لازم را با حزب داشته و دارند.

آدرس- خیابان ولی عصر ایستگاه پسیان «(حزب جمهوری اسلامی منطقه ۱۱»)

بسمه تعالی

اطلاعیه

شماره ۲۲۲-۶۰/۸/۱۷

قابل توجه صنف و اتحادیه قنادی شیرینی فروشی و کافه قنادی

بر اساس مواد ۸و ۹ آئین نامه اجرائی انتخابات اتحادیه‌های صنفی تهران مصوب جلسه مورخ ۶۰/۳/۱۳ هیئت عالی نظارت و به استناد ماده ۵۴ قانون نظام صنفی انجمن نظارت بر انتخابات اصناف تهران از کلیه افراد صنف و اتحادیه قنادی شیرینی فروشی و کافه قنادی که داوطلب عضویت در هیئت مدیره خود می‌باشند تقاضا دارد از تاریخ یکشنبه ۶۰/۸/۱۷ لغایت شنبه ۶۰/۸/۲۳ بمدت پنج روز از ساعت ۸ صبح تا ۱۲ اداری به انجمن نظارت مرکزی واقع در میدان پانزدهم خرداد (میدان ارک سابق) کمیته امور صنفی ستاد انتخابات اطاق ۱۷ مراجعه و پرسشنامه مربوطه را دریافت و تنظیم و تسلیم نمایند. ضمنا بر حسب تبصره ۱ ماده ۹۹ آئین نامه مذکور افراد صنفی واجد شرایطی که توسط ۱۰ نفر از افراد عضو صنف بانجمن نظارت انتخابات کتبا معرفی شوند جزء داوطلبان انتخابات هیئت مدیره منظور خواهند شد.

انجمن نظارت مرکزی انتخابات اتحادیه‌های صنفی تهران

بسمه تعالی

اطلاعیه

قابل توجه صنف دارندگان گوشت گاوی تهران

بر اساس مواد ۸ و ۹ آئین نامه اجرائی انتخابات اتحادیه‌های صنفی تهران مصوب جلسه مورخ ۶۰/۳/۱۳ هیئت عالی نظارت و به استناد ماده ۵۴ قانون نظام صنفی انجمن نظارت بر انتخابات اصناف تهران از کلیه افراد صنف دارندگان گوشت گاوی تهران که داوطلب عضویت در هیئت مدیره خود می‌باشند تقاضا دارد از تاریخ یکشنبه ۶۰/۸/۱۷ لغایت شنبه ۶۰/۸/۲۳ بمدت پنج روز از ساعت ۸ صبح تا ۱۲ اداری به انجمن نظارت مرکزی واقع در میدان پانزدهم خرداد (میدان ارک سابق) کمیته امور صنفی ستاد انتخابات اطاق ۱۷ مراجعه و پرسشنامه مربوطه را دریافت و تنظیم و تسلیم نمایند. ضمنا بر حسب تبصره ۱ ماده ۹ آئین نامه مذکور افراد صنفی واجد شرایطی که توسط ۱۰ نفر از افراد عضو صنف بانجمن نظارت انتخابات کتبا معرفی شوند جزء داوطلبان انتخابات هیئت مدیره منظور خواهند شد.

انجمن نظارت مرکزی انتخابات اتحادیه‌های صنفی تهران

بسمه تعالی

اطلاعیه

قابل توجه صنف نفت وگاز و الکتریک شماره ۲۱۹ -۶۰/۸/۱۷

بر اساس مواد ۸ و ۹ آئین نامه اجرائی انتخابات اتحادیه های صنفی تهران مصوب جلسه مورخ ۶۰/۳/۱۳ هیئت عالی نظارت و به استناد ماده ۵۴ قانون نظام صنفی انجمن نظارت بر انتخابات اصناف تهران از کلیه افراد صنف نفت و گاز و الکتریک که داوطلب عضویت در هیئت مدیره خود می‌باشند تقاضا دارد از تاریخ یکشنبه ۶۰/۸/۱۷ لغایت شنبه ۶۰/۸/۲۳ بمدت پنج روز از ساعت ۸ صبح تا ۱۲ اداری به انجمن نظارت مرکزی واقع در میدان پانزدهم خرداد (میدان ارک سابق) کمیته امور صنفی ستاد انتخابات اطاق ۱۷ مراجعه و پرسشنامه مربوطه را دریافت و تنظیم و تسلیم نمایند. ضمنا بر حسب تبصره ۱ ماده ۱۹ آئین نامه مذکور افراد صنفی واجد شرایطی که توسط ۱۰ نفر از افراد عضو صنف بانجمن نظارت انتخابات کتبا معرفی شوند جزء داوطلبان انتخابات هیئت مدیره منظور خواهند شد.

انجمن نظارت مرکزی انتخابات اتحادیه‌های صنفی تهران

بسمه تعالی

نهضت مقدس حسینی، سرمنشاء نهضت‌های اسلامی است

● ● ●

احزاب و نهضت‌های آزادیبخش اسلامی در مسجد اعظم تجریش سخن می‌گویند:

۱-حزب جمهوری اسلامی دوشنبه ۱۸آبان - ۱۲محرم
۲-فدائیان اسلام سه شنبه ۱۹ آبان-۱۳ محرم
۳-حزب الدعوة (عراق چهارشنبه ۲۰آبان-۱۴محرم
۴-حرکة المحرومین (لبنان) پنج شنبه ۲۱آبان-۱۵محرم
۵-حرکت اسلامی(افغانستان) جمعه ۲۲آبان-۱۶محرم
۶-نهضت اسلامی (مصر)شنبه ۲۳آبان-۱۷محرم
(شروع برنامه: ساعت ۷بعد از ظهر)

دفتر تبلیغات مسجد اعظم تجریش

بسمه تعالی

شماره ۲۲۰-۶۰/۸/۱۷

اطلاعیه

قابل توجه صنف دارندگان گوشت گاوی تهران

بر اساس مواد ۸ و ۹ آئین نامه اجرائی انتخابات اتحادیه‌های صنفی تهران مصوب جلسه مورخ ۶۰/۳/۱۳ هیئت عالی نظارت و به استناد ماده ۵۴ قانون نظام صنفی انجمن نظارت بر انتخابات اصناف تهران از کلیه افراد صنف دارندگان گوشت گاوی تهران که داوطلب عضویت در هیئت مدیره خود می‌باشند تقاضا دارد از تاریخ یکشنبه ۶۰/۸/۱۷ لغایت شنبه ۶۰/۸/۲۳ بمدت پنج روز از ساعت ۸ صبح تا ۱۲ اداری به انجمن نظارت مرکزی واقع در میدان پانزدهم خرداد (میدان ارک سابق) کمیته امور صنفی ستاد انتخابات اطاق ۱۷ مراجعه و پرسشنامه مربوطه را دریافت و تنظیم و تسلیم نمایند. ضمنا بر حسب تبصره ۱ ماده ۹ آئین نامه مذکور افراد صنفی واجد شرایطی که توسط ۱۰ نفر از افراد عضو صنف بانجمن نظارت انتخابات کتبا معرفی شوند جزء داوطلبان انتخابات هیئت مدیره منظور خواهند شد.

انجمن نظارت مرکزی انتخابات اتحادیه‌های صنفی تهران

پنجاهمین شماره مجله انگلیسی زبان حزب جمهوری اسلامی منتشر شد برای اشتراک با تلفن ۳۱۹۹۳۴ تماس حاصل فرمائید.

کلاسهای آموزش مسائل اخلاقی عقیدتی و سیاسی حزب جمهوری اسلامی

قال رسول ا...:

طلب العلم فریضة علی کل مسلم و مسلمه

تحصیل دانش برهرزن و مرد مسلمان واجب است

بدینوسیله به اطلاع کلیه خواهران و برادران متعهد به انقلاب اسلامی میرساند که حزب جمهوری اسلامی منطقه ۱۱ درنظر دارد کلاسهائی درباره مسائل روز بینش سیاسی، اصول عقائد، اخلاق تشکیل دهد باشد تادرراه تحقق آرمانهای جمهوری اسلامی گوشه‌ای از وظیفه خطیر خود را انجام دهیم به اطلاع کلیه خواهران و برادران مومن که مایل به ثبت نام دراین کلاسها میباشد میرساند که جهت ثبت نام همه روزه تا مورخه ۶۰/۸/۲۱ از ساعت ۱۶/۳۰ الی ۱۸/۳۰ به دفتر حزب جمهوری اسلامی منطقه ۱۱ مراجعه نمایند.

برنامه شروع کلاسها به ترتیب زیربینش سیاسی و پاسخ به سئوالات مورخه ۶۰/۸/۲۳ از ساعت ٤ الی ۵/۳۰ بعدازظهر

اصول عقاید ۶۰/۸/۲٤ از ساعت ٤ الی ۵/۳۰ بعدازظهر

اخلاق اسلامی ۶۰/۸/۲۵ از ساعت ٤ الی ۵/۳۰ بعدازظهر

مدارک لازم جهت ثبت نام: ۲ قطعه عکس و معرفی نامه از نهادهای انقلابی

آدرس: خیابان ولی عصر، ایستگاه دفتر حزب جمهوری اسلامی منطقه ۱۱

عزاداری امروز کربلائیهای مقیم تهران

عزاداری برسیدالشهداء(ع) را با همان سبک سنتی وقدیم خودش بپا دارید:

«امام خمینی»

دوشنبه ۱۲ محرم مصادف باروز سوم شهادت سالار شهیدان و۷۲ یار وفادار آن حضرت است. به یاد موکب بنی‌اسد که اجساد مطهره وگلگون‌کفن شهدای کربلا را دربهشت سرشت نینوا جای داد اینک هیئت کربلائیهای مقیم تهران همان نقش وباهمان سبک معمول کربلا را به اجرا درمیآورد.

حرکت ازمسجد ارک به مقصد بازار وامامزاده سیدنصرالدین ساعت ۳ بعدازظهر ازعموم علاقمندان وپیروان سالار شهیدان دراین سوک جانسوز تقاضای شرکت داریم.

عزیمت گروهی از اعضای بسیج به جبهه‌های جنگ

مشهد-پریروز دهها تن از اعضای بسیج مستضعفین سپاه پاسداران و گروههای مقاومت به ندای امام حسین (ع) لبیک گفته و در میان بدرقهٔ پرشور اقشار مختلف مردم مسلمان شهرستان بیرجند و فیض آباد عازم جبهه‌های جنگ حق علیه باطل شدند.

تا انقلاب مهدی (عج) نهضت ادامه دارد...

جمهوری اسلامی
اخبار جنگ
صفحه۲
دوشنبه ۱۸ آبان ۱۳۶۰
۱۲ محرم ۱۴۰۲- شماره ۷۰۵- سال‌سوم

چریکهای اسلام در سه رشته عملیات ضربات سنگینی به دشمن وارد کردند

همزمان با تاسوعا و عاشورای سرور شهیدان حضرت اباعبدا... الحسین(ع) چریکهای اسلام با انجام سه رشته عملیات چریکی ضربات سنگینی بدشمن کافر وارد کرده‌اند بگزارش خبرنگار جمهوری اسلامی از ایلام چریکهای همیشه پیروز لشکر اسلام در شب عاشورا با اجرای یک عملیات نفوذی که از طریق آتش دقیق و موثر جان برکفان توپخانه حمایت میشد به قلب مواضع دشمن در جبهه مهران یورش برده و تلفات و خسارات فراوانی بدشمن وارد کردند.

معاون سیاسی استانداری ایلام که خود در این عملیات حضور داشت افزود که بعلت تاریکی شب از میزان تلفات دشمن اطلاع دقیقی دردست نیست.

از سوی دیگر رزمندگان پرتوان اسلام در عملیات برون مرزی خود یک ستون نظامی دشمن را در محور پنجوین - سید صادق درهم کوبیده و حدود ۲۵ تن از قوای صدام را بهلاکت رساندند

همچنین حمله ۵۰ تانک دشمن به دهلران که بقصد تصرف این شهر انجام شد توسط آرپی‌جی زنهای مدافعان انقلاب اسلامی درهم شکست و ضمن انهدام سه تانک قوای صدام ۲ تانک این متجاوزین بغنیمت گرفته شد.

یک گزارش دیگر حاکیست که پاسداران انقلاب درشب عاشورا ۲۰ تن از نیروهای صدامی را در منطقه میمک کشته و تعداد زیادی را مجروح کردند و بیش از ۵ سنگر اجتماعی آنان را بآتش کشیدند.

حمله ضدانقلابیون به یک خودرو حامل برادران مسلمان کرد

ارومیه- ضدانقلاب شکست خورده درمنطقه اشنویه ساعت روز ۶۰/۸/۱۵ درمسیر راه اشنویه به نقده درنزدیکی روستای فالاتان یک خودرو حامل برادران مسلمان کرد را مورد حمله قرار داد.

سپاه پاسداران اشنویه بااعلام این خبر به خبرگزاری پارس افزود: دراین حمله که ازسوی مزدوران دمکرات وکومله صورت گرفت یکی از برادران مسلمان کرد شهید وچهارتن دیگر مجروح شدند. برادران پاسدار دراشنویه پس از اطلاع از جریان به محل درگیری شتافتند وضدانقلابیون با رسیدن برادران پاسدار پابفرار گذاشتند.

تشییع جنازه در ارومیه

ارومیه- مصر پیروز درحالیکه مردم مسلمان و مبارز ارومیه همزمان با دیگر ملت شهید پرور ایران خاطره جانبازی و شهادت حسین‌بن علی علیه‌السلام را پاس میداشتند دو تن از فرزندان راستین اسلام و پیروان سرور شهیدان برادران پاسدارمان حیدر حیدرزاده ومحمد رضا سحری‌راد بدست ضدانقلابیون از خدا بی خبر درحوالی روستای هشتیان طی یک درگیری شربت شهادت نوشیدند و در جوار حق جای گرفتند.

دراین درگیری بیش ازدونفر از ضدانقلابیون بهلاکت رسیدند وچند تن دیگر از مزدوران اجنبی زخمی واسیر و ضدانقلابیون درمقابل ضربات شدید پاسداران مجبور به فرار شدند.

چریکهای اسلام ستون نظامی دشمن در محور پنجوین را درهم کوبیدند

سنندج- برپایه گزارش رسیده از روابط عمومی ستاد مرکزی سپاه پاسداران انقلاب اسلامی چریکهای دلیر انقلاب اسلامی در ادامه نبرد بی امان خود با لشکریان کافر صدام طی یک عملیات برون مرزی موفق شدند ضربه مهلکی به قوای روبه زوال ارتش عراق وارد آورند برپایه گزارش خبرنگار واحد مرکزی خبر رزمندگان بی باک انقلاب در یک عملیات چریکی موفقیت آمیز به خاک عراق نفوذ کرده و به یک ستون نظامی عراق که در جاده پنجوین به سید صادق در حرکت بود حمله کردند در این حمله غافلگیرانه نیروهای اسلام تعداد ۲۵ تن از نیروهای بعثی کشته و عده ای از آنان را مجروح ساختند. در میان کشته شدگان عراقی ۲ سروان و یک استوار ارتش بعث دیده میشود در این عملیات برون مرزی نیروهای رزمنده اسلام ۷ عدد مین ضد نفر را نیز کشف و خنثی کردند.

پاسداران انقلاب حمله ۵۰ تانک دشمن به دهلران را درهم کوبیدند

تهران- روابط عمومی ستاد مرکزی سپاه پاسداران انقلاب اسلامی اعلام کرد... روز جمعه همزمان با تاسوعای سرور شهیدان حسین‌بن علی(ع) قوای دشمن متجاوز با پنجاه دستگاه تانک قصد حمله به منطقه دهلران را داشت که بارشادت و پایمردی جان برکفان سپاه پاسداران انقلاب اسلامی سه دستگاه تانک دشمن منهدم شد و متجاوزین با بجای گذاردن دو دستگاه تانک دیگر مذبوحانه از صحنه نبرد متواری شدند همچنین طی هفته گذشته ۵۹ تن از افراد نظامی و غیر نظامی عراق خود را به یکی از مراکز سپاه پاسداران انقلاب اسلامی در غرب کشور معرفی و تقاضای پناهندگی کردند... روابط عمومی ستاد مرکزی سپاه پاسداران انقلاب اسلامی

۲۲ خودرو و ۲ تانک دشمن درجبهه‌های غرب منهدم شد

کرمانشاه- دایره سیاسی ایدئولوژیک لشکر ۸۱ زرهی کرمانشاه آمار تلفات و غنایم وارده بر دشمن رو به زوال درروزهای جمعه و شنبه در جبهه‌های غرب را بدین‌شرح دراختیار خبرگزاری پارس قرارداد درمحور میمک کنجان‌چم ارتفاعات زیل بیست وچهار تن کشته ۹ نفر مجروح و انهدام هفت دستگاه خودرو دو سنگر دیدبانی چهار عراده توپ ودو قبضه خمپاره‌انداز.

درمحور سومار ارتفاعات سارات و کلهجوب انهدام دو سنگر گروهی یک سنگر انفرادی و یک انبار مهمات.

درمنطقه بازی‌دراز ودشت ذهلیه کورسوش- تنگ کورک و ارتفاعات چرمیان انهدام ٤ سنگر انفرادی یک عراده توپ دو دستگاه تانک و دو انبار مهمات. درمحور گیلان‌غرب وتنگ حاجیان ۲٤ نفر از صدامیان کشته وسی و سه نفر مجروح شده و ده سنگر اجتماعی پانزده دستگاه خودرو و سه سنگر دیدبانی آنها بکلی از بین رفت.

اطلاعیه نماینده امام در کردستان در رابطه با کشتارمردم بوکان

حجت‌الاسلام سیدموسی موسوی نماینده امام در کردستان با صدور اطلاعیه‌ای ضمن محکوم کردن حمله ضدانقلابیون به مردم محروم و رنج کشیده بوکان و کشتارآنان شهادت این عزیزان را به خانواده‌های آنان تبریک و تسلیت گفت:

در قسمتی از این اطلاعیه خطاب به مردم بوکان آمده است:

"توجه فوق‌العاده و استقبال شایان شما از نیروهای اسلام چنان این وابستگان به شیطان بزرگ را دیوانه ساخته که این روزها بجای درگیرشدن با نیروهای مسلح به جان شما مردم مستضعف و بیدفاع افتاده و میخواهند قصاص شکست و رسوائی خود را با کشتار مشتی زن و بچه بی‌دفاع انجام دهند غافل ازاینکه حضور گسترده امروز مردم کردستان در صحنه انقلاب و آگاهی عمیق آنان از گروهکهای وابسته زمینه هرگونه فتنه‌ای را از آنان گرفته و بسیاری خداوند متعال در آینده نزدیکی آخرین ریشه‌های گندیده آنان از منطقه کنده خواهد شد.

٤ روستای سرو از وجود ضد انقلاب پاک شد

ارومیه- خبرنگار جمهوری اسلامی- روابط عمومی ستاد عملیات شمالغرب کشور اعلام کرد در درگیری بعد از ظهر ۶۰/۸/۱۵ در روستای بی‌تاس مهاباد یک نفر از مهاجمین کشته و تعداد ۵ نفر زخمی شدند. گفته میشود نفر کشته شده کریم خالدار یکی از سران اشرار و همدستان قاسملوی مزدور می‌باشد.

این گزارش حاکیست پاکسازی منطقه چره (در سرو) از لوث وجود عناصر ضد انقلاب همچنان ادامه دارد و در عملیاتیکه از ۵ شنبه شروع گردیده روستاهای جونی- تنگچه- ریجابات- سیدان از وجود کثیف مهاجمین پاک شده است. ستاد عملیات مشترک شمالغرب کشور ضمن تایید این خبر اعلام کرد شهر بوکان در کنترل نیروهای جمهوری اسلامی بوده و در مبادله آتش که از ساعت ۱۳/۵۰ تا ۱۶/۱۰ پریروز بین نیروهای خودی و مزدوران بعث در منطقه پیرانشهر انجام گرفت خساراتی به دشمن وارد آمده همچنین یک نظامی و دو محصل عراقی خود را به پادگان پیرانشهر معرفی و تقاضای پناهندگی نمودند.

گزارش روابط عمومی ستاد عملیات شمالغرب کشور حاکیست شهر بوکان در کنترل نیروهای اسلام بوده و مدافعان انقلاب مشغول پاکسازی کامل شهر میباشند و تا کنون یک محل خوابگاه یک انبار آذوقه، یک بیمارستان عناصر ضد انقلابیون توسط رزمندگان اسلام کشف و مقدار زیادی اسناد و وسایل احزاب منحله دمکرات و کومله و سایر گروهکها بدست آمده. سخنگوی روابط عمومی ستاد عملیات شمالغرب کشور افزود در این درگیریها هیچگونه تلفاتی به نیروهای خودی وارد نشد و حدود ۳۱ نفر از عناصر ضد انقلاب توسط رزمندگان سلحشور جمهوری اسلامی ایران دستگیر شده‌اند.

توضیح ستاد عملیات شمالغرب کشور

ارومیه- خبرنگار جمهوری اسلامی- ستاد عملیات شمالغرب کشور با انتشار اطلاعیه‌ای مجدداً اعلام کرد تعداد شهدا و مجروحین نیروهای خودی در درگیریهای بوکان ۷ تن می‌باشد. که اشتباهاً شبکه سراسری آمار شهدا و مجروحین را ۷٤ تن اعلام کرده بود. متن اطلاعیه بشرح زیر است:

بسمه تعالی

مردم مسلمان در پی کشف توطئه عظیم ضد انقلاب در شهر بوکان در روز پنجشنبه ۶۰/۸/۱٤ گذشته که با هشیاری رزمندگان اسلام منجر به شکست و هلاکت دهها تن از اکراد ضد خدا و خلق شد. شبکه سراسری صدای جمهوری اسلامی ایران در بخش اخبار ساعت ۲۰ روز شنبه مورخ ۶۰/۸/۱۶ ضمن پخش خبر این پیروزی تعداد شهدای نیروهای دلاور جمهوری اسلامی را ۷٤ تن ذکر کرد که بدین وسیله رقم صحیح آن را که تعداد ۷ شهید و مجروح در کل عملیات فوق بوده به اطلاع مردم شهید پرور میرساند. لازم بیادآوریست که در این تهاجم سه‌مانه اشرار مسلح، دهها تن از مردم بیگناه جواب پذیرش اسلام را با رگبار مسلسل اشرار دریافت کرده و بشهادت رسیدند.

روابط عمومی ستاد عملیات شمالغرب کشور

جمهوری اسلامی باطلاع خوانندگان عزیز میرساند که در شماره دیروز روزنامه ضمن درج متن کامل اطلاعیه ستاد عملیات شمالغرب آمار شهدا و مجروحین ۷ تن ذکر گردیده بود.

یک پاسگاه فرماندهی و ٦٤ مزدور صدام درجبهه‌های غرب نابودشدند

کرمانشاه- در روزهای تاسوعا و عاشورای حسینی توسط حماسه‌آفرینان جبهه‌های نبردحق و باطل درجبهه‌های غرب کشور بیش از ٦٤ تن از نیروهای صدام مزدور بهلاکت رسیدند و تعدادزیادی مجروح شدند و خساراتی نیز به دشمن متجاوز واردآمد.

به گزارش خبرنگار خبرگزاری پارس ازکرمانشاه درعملیات مذکور درجبهه‌های میمک، محور نفتشهر، کله جوب، سارات، چنالوند، تنگ کورک، تنگ قاسم آباد و کانی سخت بیش از۲۸تن از نیروهای صدام مزدور بهلاکت رسیدند و تعدادی نیز مجروح شدند.

دراین عملیات یک خودرو حامل مهمات، ۲ عراده توپ، سه پست دیدبانی، ۲سنگر تانک و ۵سنگر انفرادی و اجتماعی دشمن منهدم شد و سه عراده توپ نیز آسیب دید

براساس این گزارش درجبهه ملکشاهی براثر آتش توپخانه وخمپاره نیروی زمینی ارتش جمهوری اسلامی ایران و سلحشوران ژاندارمری ۱۸تن از افراد دشمن کشته و بیش از ۲۰ تن مجروح شدند و ٤عراده توپ و بیش از۵سنگر انفرادی و اجتماعی آنان منهدم شد.

همین گزارش حاکی است درجبهه ذهاب با اجرای آتش رزمندگان اسلام ۱۸تن از نیروهای صدام کافر درجبهه ذهاب کشته و ۱۷تن مجروح شدند و یک پل بی‌ام‌پی و دوقبضه خمپاره‌انداز نیز نابودشد. به گزارش خبرنگارخبرگزاری پارس همچنین طی این مدت پایگاه حاجی عمران عراق هدف آتشبارهای رزمندگان اسلام قرارگرفت که درنتیجه ده تن از نیروهای صدام تکریتی کشته، تعدادی مجروح و یک پاسگاه فرماندهی، دوانبارزرگ و کوچک مهمات آنان نیز منهدم شد.

تانک بجامانده ایران بارشادت یک برادر ارتش از چنگ دشمن خارج شد

بگزارش خبرنگار خبرگزاری پارس از ایلام یکی از جانبازان ارتش اسلام در روز تاسوعا با نفوذ بین مواضع دشمن یک تانک را با وجود آتش توپخانه و خمپاره انداز دشمن به مواضع نیروهای خودی باز گرداند بر اساس این گزارش تانک مذکور حدود هشت ماه پیش از نیروهای خودی در منطقه میمک بجا مانده بود و دشمن بتصور آنکه از کار افتاده است آن را حرکت نداده بود.

شلیک توپ به شهر دزفول

اهواز- مزدوران از خدا بی‌خبر بمتی ساعت ۵ بامداد امروز باردیگر شهرمقاوم و شهیدپرور دزفول را مورد اصابت گلوله‌های توپخانه‌های دوربرد خود قرارداده‌اند که خوشبختانه تلفات و خساراتی ببارنیامد.

اعزام رزمندگان به جبهه ها

همدان - خبرنگار جمهوری اسلامی - گروهی از پرسنل ژاندارمری همدان جهت پیوستن به رزمندگان اسلام بر علیه کفر صدامی به جبهه‌های غرب اعزام شدند.

٤تانک و توپ، ۲۲سنگر و ۹۳مزدور صدام نابود شدند

اطلاعیه شماره ٦۹۲ستاد مشترک ارتش جمهوری اسلامی ایران

بسمه تعالی

قسمتی از قداکاریها و جانبازیهای نیروهای مسلح جمهوری اسلامی ایران و چگونگی وضع جبهه‌های نبردباآگاهی هموطنان عزیز میرسد روز گذشته در جبهه‌های سومار - گیلانغرب- سرپل ذهاب - مهران و ملکشاهی تبادل آتش توپخانه و سلاحهای سنگین با برتری آتش نیروهای ما ادامه داشت که در اثر آتش جانبازان نیروی زمینی سه قبضه توپ ۱۳۰و ۱۵۲میلیمتری و تعدادی از مواضع و استحکامات دشمن نابود و به یک نفر بر و دو خمپاره انداز آنان نیز آسیب وارد شد تلفات دشمن در یکی از این جبهه‌ها ۳۵کشته و مجروح بوده است.

کشته های دشمن در سایر جبهه‌های منطقه مشخص نشده است.

ضمناً در جبهه های شورشیرین و کانی سخت در نتیجه آتش نیروهای ما یک انبار مهمات و چهار سنگر سلاحهای سبک و سنگین دشمن نابود و از حرکات آنان جلوگیری شد. همچنین مواضع دشمن در مقابل ارتفاعات ترچین و منطقه حاجی عمران زیر آتش توپخانه نیروهای ما قرار گرفت که ضمن نابودی مقادیری از مهمات نیروهای عراقی حدود ۱۰نفر از قوای آنها نیز مجروح شدند.

روزگذشته درجبهه‌های غرب دزفول تبادل آتش بین نیروهای ماونیروهای متجاوز ارتش عراق بطور متناوب ادامه داشت که براثر آتش رزمندگان پرتوان نیروی زمینی یک تانک- یک خمپاره‌انداز- یک کامیون وچند سنگر جنگ‌افزار سبک وسنگین نیروهای عراقی نابود و تعدادی از افراد آنان بهلاکت رسیدند.

درجبهه های اهواز نیز تبادل آتش بطور پیراکنده ادامه داشت که غنایمات وتلفاتی به نیروهای دشمن وارد شد.

روزگذشته حماسه آفرینان نیروی زمینی درجبهه‌های آبادان باکوبیدن مواضع دشمن بطور مستمر موفق شدند این خسارات وضایعات را به دشمن وارد وضمن خاموش کردن آتش توپخانه وسلاحهای سنگین دشمن حرکات وجابجائی آنان را مهارکنند.

انهدام بیش از ۱۸ سنگر اجتماعی وانفرادی- منهدم کردن سه پست دیدبانی- بآتش کشیدن دوکامیون حامل مهمات وسه انبار دیگر مهمات ودومحل تجمع. ضمنا دراین عملیات حدود ۵۸ نفر از نیروهای متجاوز ارتش عراق کشته وزخمی شدند.

سلحشوران ژاندارمری باآجرای آتش برروی مواضع دشمن درمنطقه فاو دومخزن نفت صدامیان را بآتش کشیده وتعدادی سنگر گروهی محل تجمع نیروهای عراقی را با خدمه مربوطه نابود کردند.

درنبرد روزهای ۱۳-۱٤-۱۵ آبانماه هفت تن از یاران و همسنگران نیروی زمینی- دوتن از سلحشوران ژاندارمری ویک تن از جانبازان شهربانی به درجه رفیع شهادت نایل آمدند.

روانشان شاد ویادشان گرامی باد.

ستاد مشترک ارتش جمهوری اسلامی ایران

انهدام ۸ سنگر

ایلام- به گزارش خبرنگار واحد مرکزی خبر از ایلام در دو روز گذشته مواضع سنگرها و جنگ افزارهای خصم متجاوز در مناطق دهلران- عین‌خوش- دشت‌عباس- دالهری و شاورمه هدف آتش پرحجم‌قلمرومندان اسلام قرار گرفت و در نتیجه ضمن جلوگیری از فعالیت توپخانه دشمن ٦ سنگر اجتماعی و دو سنگردیدبانی بعثی‌ها منهدم و به دو دستگاه خودرو و یک دستگاه نفربر نیز آسیب وارد آمد و شماری از متجاوزین بعثی نیز بهلاکت رسیدند.

پناهندگی ٤نظامی وغیرنظامی عراقی

ارومیه- به گزارش خبرگزاری پارس ۲نظامی و۲غیرنظامی عراقی طی دوروز گذشته درارتفاعات قمطره پیرانشهر خودرا به نیروهای جمهوری اسلامی معرفی وتقاضای پناهندگی کردند.

اطلاعیه سازمان روحانیت کردستان شاخه ارومیه به مناسبت کشتار مردم بیدفاع بوکان

ارومیه- سازمان روحانیت کردستان شاخه ارومیه بعدازظهر دیروز با انتشار اطلاعیه‌ای کشتار ددمنشانه مردم بیگناه شهربوکان توسط عناصر مسلح غیر قانونی را محکوم کرد.

متن اطلاعیه بدین شرح است.

بسمه تعالی

ملت مسلمان وقهرمان کردستان باردیگر همه دیدیم که چگونه گروهکهای جنایتکار و مردم فریب دموکرات وکومله ومنافقین این مزدوران امریکا دستان ناپاکشان به خون زنان ومردان بیدفاع بوکان آلوده شد ودیدیم که چگونه این ناجوانمردان دون صفت مردم بیدفاع کرد را به گلوله بستند این مزدوران با این جنایت هولناک نمی‌توانند مردم قهرمان کردستان را از راه اسلام و راه انقلاب بزرگ اسلامی بازدارند آنها با این عمل ننگین خود چهره مزورانه خود را بیش از پیش آشکار نموده و خوی ددمنش وضد انسانی خود را نمایاندند.

ما روحانیون اهل تسنن سازمان روحانیت کردستان به مردم غیور بوکان این ضایعه بزرگ را تسلیت عرض نموده و صبر وشکیبائی آنان را از خداوند بزرگ خواهانیم وامیدواریم روزی در رسد که کردستان عزیز از وجود پلید این دیو صفتان پاک گردد.

سازمان روحانیت کردستان شاخه ارومیه.

آخرین شب مراسم عزاداری سیدالشهداء دردفتر مرکزی حزب جمهوری اسلامی

دردهمین وآخرین شب سوگواری حضرت اباعبدا... الحسین دردفتر مرکزی حزب جمهوری اسلامی دیشب نیز درکنار قتلگاه ۷۲ تن از فرزندان انقلاب مراسم پرشوری درتجلیل از خاطرهٔ شهدای کربلا و شهدای انقلاب ایران برگزار شد.

بنابه گزارش خبرنگار ما طبق معمول هرشب دسته‌های عزادار که شامل عدهٔ زیادی از برادران عرب وارتشی بودند درساعت ۱۹/۳۰ درحالیکه شعار یاحسین، یاحسین میدادند وبه سینه‌زنی می‌پرداختند، دستهدسته وارد محل برگزاری مراسم شدند.

آنگاه توسط یکی از برادران تلاوتی چند از آیات قرآن مجید قرائت شد

سپس برادر عسگراولادی وزیر بازرگانی به سخنرانی پرداخت.

وی درسخنان خودبااشاره به ولایت فقیه وبرشمردن خصوصیات حزبا.... درقرآن گفت: بعداز ۱۵ خرداد سال ٤۲ جوشش حزبا.... بپاخواست وازآن روز جریان حزبا.... سرچشمه گرفت وی آنگاه برای برادران عراقی پیامی فرستاد ومطالبی را درمورد شهادت آیتا.... صدر بیان داشت.

بنابه گزارش خبرنگار ما درپایان مراسم عزاداران درحالیکه شعارهائی بزبان فارسی وعربی می‌دادند محل مراسم را ترک گفتند.

النّصیحة للائمة المسلمین

بقیه‌ازصفحه‌اول

بیع و خمهای زندگی را طی کرده را بعنوان وزراء و مسئولان کشور می‌بینند امیدوار میشوند و به این نتیجه میرسند که خونهای شهدایشان به هدر نرفته بلکه درختی را آب داده که اکنون به ثمر نشسته است....

به همین دلیل مردم از تک تک شما که همه امتیازات یک مستضعف زاده بی‌بال و کوپال را دارید توقعات و انتظارات بیشتری دارند و چون شما را دوست دارند و از خود میدانند دقیقاً مراقب شما هم هستند مردم میخواهند اراده خدا را که عزت مومنان و ذلت کافران را میخواهد به تجلی در آورید. شما در بهترین موقعیت مردمی قرار دارید. مردم پشتیبان شما هستند و برای هر چه شکوفاتر شدن انقلاب اسلامی از هیچ تلاشی برای حمایت از شما دریغ ندارند.

در مدت نزدیک به سه سالی که از پیروزی انقلاب اسلامی میگذرد مردم ایران به بهترین شکل ممکن نشان دادند که مسئولان خدمتگزار را مانند جان خود دوست دارند و برای همکاری با آنان در جهت خدمت به جامعه و پیشبرد اهداف انقلاب ذره‌ای کوتاهی ندارند. این را هم نشان داده‌اند که در برابر کجرویهای مسئولان بهیچوجه اغماض نمی‌کنند. درگیر ودار جنگی که آمریکا به ایران اسلامی تحمیل کرد مردم ایران شور انقلابی خود را در همکاری با مسئولان کشور نشان دادند. همزمان با این حماسه آفرینی‌ها مردم ما دوشادوش خدمتگزاران خود در صحنه ماندند و خطوط انحرافی را به نابودی کشاندند. کاری که ملت مسلمان ایران در این سه سال کرد در طول تاریخ بی‌نظیر است و به همین جهت است که امام همواره تاکید میکنند که ملت به وظیفه خود به بهترین شکل عمل کرده و اینک نوبت مسئولان است.

امید داریم که دولت جدید بر همه مشکلات فائق آید و با دوام و توفیقی که به اراده خداوندی خواهد داشت خدمتگزار لایق و صدیقی برای ملت باشد و بیشترین هم خود را برای هر چه اسلامی‌تر کردن همه شئون اجتماعی جامعه نوپای انقلابی ما صرف نماید. رسالت مطبوعات و از جمله این روزنامه این است که دولت را در ارائه خدماتش به مردم یاری نمایند. مسئولان را بخاطر خدماتشان تشویق کنند. و در موارد لازم با انتقادهای سازنده آنها را در پیمودن راهی که به صلاح ملت است مدد دهد. ما به این رسالت خطیر خود واقفیم و به آن عمل خواهیم کرد. باشد تا عاملان خوبی باشیم به تعهد بزرگ؛

النصیحة للائمة المسلمین

اخبار روز

پاسخ نخست وزیر ایران به ژنرال ضیاءالحق

از سوی مهندس میرحسین موسوی نخست وزیر درپاسخ به پیامهای تبریک رئیس جمهوری پاکستان، رئیس شورای وزیران جمهوری دمکراتیک آلمان وجمهوری مردمی مغولستان پیامهای تشکری مخابره شد.

متن پیام نخست وزیر به رئیس جمهوری پاکستان بدین شرح دراختیار خبرگزاری پارس قرارگرفت:بسمه تعالی

جناب ژنرال محمد ضیاءالحق رئیس جمهوری اسلامی پاکستان از پیام تبریک شما بمناسبت انتخاب اینجانب به نخست وزیری جمهوری اسلامی ایران تشکر میکنم رشد روابط دوکشور برادر پاکستان و ایران آرزوی ما است و امیدوارم ملتهای دو کشور مساعی خویش را برای تحقق اسلام اصیل بدور از وابستگی قدرتهای بیگانه ادامه دهند تا برشد و تعالی بشریت و رهایی مستضعفین از بند مستکبرین و سلطه‌گران در سراسر جهان بیانجامد برای ملت برادر پاکستان موفقیت و سعادت و توفیق دراجرای احکام مترقی اسلام آرزو میکنم.

میرحسین موسوی نخست وزیر جمهوری اسلامی ایران

پیام تشکر میرحسین موسوی خطاب به رئیس شورای وزیران جمهوری دمکراتیک آلمان نیز بدین شرح است:

بسمه تعالی

جناب آقای ویلی اشتوف رئیس شورای وزیران جمهوری دمکراتیک آلمان از پیام تبریک شما بمناسبت انتخاب اینجانب به نخست وزیری جمهوری اسلامی ایران تشکر میکنم متقابلاً امیدوارم روابط بین دو کشور مانندگذشته براساس احترام متقابل و دفع سلطه امپریالیسم از کشورهای تحت ستم ادامه یابد.

بگزارش خبرگزاری پارس از سوی نخست وزیر پیام مشابهی برای رئیس شورای وزیران جمهوری مردمی مغولستان فرستاده شد.

مسجد مجدداً بازشد

بمناسبت ماه محرم الحرام و هم چنین بازگشایی مجدد مسجد مجد صبح دیروز از سوی سازمان اوقاف مراسم سوگواری سرور شهیدان حسین‌بن علی (ع) در محل این مسجد برگزار شد. دراین مراسم حجت‌الاسلام فلسفی سخنانی ایراد کردند. لازم بیان آوریست که این مراسم هفته روزه از ساعت ۷ الی ۹ بتامادد بمدت ده روز ادامه خواهد داشت.

باتهام ورود غیر مجاز به کشور: ۷۸ نفر به دادسرای تهران احضار شدند

طی مهرماه سال جاری از سوی اداره امور اتباع بیگانه شهربانی ۸۷ جلد پروانه اقامت صادر و ۱۳۲ جلد پروانه تمدید شده است همچنین طی این مدت ۹۰ نفر به اتهام ورود غیر مجاز به ایران، از کشور اخراج شده‌اند.

روابط عمومی شهربانی جمهوری اسلامی ایران آمار فعالیتهای مهر ماه اداره امور اتباع بیگانه را باین شرح در اختیار خبرگزاری پارس قرار داد:

بسمه تعالی

۱- صدور ۸۷ جلد پروانه اقامت ۲- تمدید ۱۳۲ جلد پروانه اقامت ۳- صدور ۱۳٦ فقره روادید خروج و مراجعت ٤- اعزام بیگانگان بدادگاه صلح تهران ۱٤۸ نفر ۵- اعزام بیگانگان به دادسرای تهران باتهام ورود غیر مجاز ۷۸ نفر ٦- ورود غیر مجاز ۹۰ نفر ۷- اخراج از کشور ۹۰ نفر ۸- رسیدگی بگذرنامه‌های مفقوده ۱۱ جلد ۹- رسیدگی بجعل گذرنامه و جعل روادید ۱۸ فقره ۱۰- صدور پروانه اقامت ازدواجی ۱۵ جلد ۱۱- صدور دفترچه پناهندگی ٦۷ جلد ۱۲- تمدید دفترچه پناهندگی ۸ جلد ۱۳- صدور ورقه عبور ۹ فقره ۱٤- تعداد مسافرین غیر مجازیکه بدادسرا معرفی شده‌اند ٦ نفر

۱۵- رسیدگی بگذرنامه مسافران ورودی اتباع بیگانه در مهر آباد ٤۰۲ فقره

۱٦- رسیدگی بگذرنامه مسافران خروجی اتباع بیگانه در مهرآباد ٤۹۱ نفر.

سرپاسبان شهربانی بشهادت رسید

درارابطه با شهادت یکی از پرسنل شهربانی جمهوری اسلامی ایران در جبهه‌های نبرد حق علیه باطل از طرف دفتر ریاست شهربانی این اطلاعیه دراختیار خبرگزاری پارس قرارگرفت.

شهربانی جمهوری اسلامی ایران با کمال سرافرازی شهادت پرافتخار سرپاسبان سوم رشید خادمی بارنگنانی که درتاریخ ٦۰/۸/۱۲ درجبهه اروند رود به شرف شهادت نائل شده است را به حضور امام خمینی رهبر کبیر انقلاب و امت شهید پرور ایران بویژه بخانواده آن شهید تبریک و تسلیت عرض می کند.

۳ نفر در برخورد با قطار کشته شدند

سرویس خبری- روابط عمومی راه‌آهن جمهوری اسلامی ایران ضمن ابراز تأسف از سوانح حاشیه خطوط راه‌آهن طی اطلاعیه‌ای اعلام کرد:

براثر بی احتیاطی وعدم رعایت مقررات ایمنی، ازجانب ساکنان حاشیه خطوط آهن و وسائل نقلیه‌ای که بطور غیر مجاز ازروی خطوط عبور می‌نمایند، طی مهرماه سال جاری دراثر برخورد با وسائط نقلیه راه‌آهن در سراسر کشور ۳ نفر کشته و۲ نفر مصدوم شده و خساراتی به وسائل راه‌آهن وارد آمد.

روابط عمومی راه‌آهن جمهوری اسلامی ایران یکبار دیگر از کلیه هموطنان بویژه ساکنان حاشیه خطوط آهن تقاضا میکند که ازنزدیک شدن به قطارها درحریم خودداری نمایند تا از اینگونه حوادث تلخ و جبران‌ناپذیر جلوگیری بعمل آید.

نمایشگاه تجربه‌های سفالین برپاشد

نمایشگاهی با عنوان تجربه‌های سفالین از دیروز در محل موزه آبگینه برپاشده است.

این نخستین نمایشگاه از سری نمایشگاههائی است که موزه آبگینه در نظردارد از کارهای سفالین برپاکند. در این نمایشگاه که بمدت یک ماه ادامه خواهد داشت. کارهای گلین پخته شده توسط شاگردان ۱۲ تا ۱٦ ساله کارگاه سفال موزه آبگینه ارائه شده است.

علاقمندان می‌توانند همه روزه باستثنای جمعه‌ها از ۹ صبح تا ۳ بعدازظهر از این نمایشگاه در محل موزه آبگینه واقع در خیابان جمهوری- خیابان سی‌تیر «قوام‌السلطنه سابق» بازدید کنند.

۱٦ جسد مجهول‌الهویه به تهران منتقل شد

نماینده سپاه پاسداران انقلاب اسلامی در مرکز پزشکی قانونی دیروز اعلام کرد تعداد ۱٦ جسد مجهول‌الهویه از جبهه‌های ماهشهر وآبادان به پزشکی قانونی انتقال یافته است وی از کسانیکه در این جبهه‌ها شهیدی داشته‌اند دعوت کرد برای شناسائی به مرکز پزشکی قانونی مراجعه کنند.

صداوسیمای جمهوری اسلامی ایران

برنامه‌های امشب تلویزیون

این برنامه‌ها از سوی روابط عمومی صدا و سیمای جمهوری اسلامی ایران بدستمان رسیده و ما مسئولیتی در تغییرات احتمالی آن نداریم:

شبکه اول

۱٦/٤۵ اعلام برنامه
۱٦/۵۵ قرآن
۱۷ کودک
۱۷/۲۰ قرآن
۱۷/۲۸ اذان
۱۷/۳۵ دنباله کودک
۱۷/۵۰ اخبارورزشی
۱۸ اخباراستان و شهرستان
۱۸/۳۰ برزگران انقلاب
۱۹/۳۰ گروهکها
۲۰/۳۰ اخبار
۲۱/۳۰ سیاهپوستان آمریکا

شبکه دوم

۱۸/۱۵ قرآن
۱۸/۳۰ فاجعه کربلا
۱۸/۵۳ هنرخوشنویسی
۱۹/۱۵ اخبار فرهنگی هنری
۱۹/۳۰ تفسیر موضوعی قرآن
۲۰/۳۰ اخبار
۲۱/۳۰ بعداً اعلام می‌شود

تلفنهای ٤-۲۹۰۰۰۰ آماده دریافت نظرات و پیشنهادات شماست.

تاریخ اعزام مشمولان دیپلمه و فوق‌دیپلمه ۳۷ اعلام شد

تاریخ اعزام مشمولان دیپلمه و فوق دیپلمه متولد ۱۳۳۷ یازده بخش و شهرستان تهران از سوی وظیفه عمومی هنگ ژاندارمری تهران اعلام شد.

در رابطه با اعزام مشمولان سال ۱۳۳۷ دیپلمه و فوق دیپلم و افرادی که کمتر از یکسال خدمت زیرپرچم خود را انجام داده‌اند از سوی وظیفه عمومی هنگ ژاندارمری تهران اطلاعیه‌ای باین شرح منتشرشد.

بدین وسیله به آگاهی کلیه مشمولان‌عادی، دیپلم، فوق‌دیپلم و آنهائی که کمتر از یکسال خدمت زیرپرچم خود راانجام داده‌اند متولد سال ۱۳۳۷ که از بخشهای وظیفه کرج- طالقانی- اشتهارد- شهریار- هشتگرد- حسن‌آباد- ورامین- دماوند- فیروزکوه- فشم- لشگرک دفترچه آماده بخدمت و برگ اعزام دریافت داشته‌اند میرسانند که بایستی خود را از ٦۰/۸/۱۸ الی ٦۰/۸/۲۲ به خیابان مولوی پادگان شهدا ضلع غربی شعبه وظیفه هنگ یک تهران معرفی کنند تا ترتیب اعزام خدمتشان داده شود در صورت عدم مراجعه غایب محسوب و برابر مقررات ماده ٦۰ قانون با آنها رفتارخواهد شد.

محاکمه ابوالفضل قاسمی فردا آغاز می‌شود

دادستان دادگاه انقلاب اسلامی ارتش جمهوری اسلامی ایران از ٦ نفر کسانیکه آقای ابوالفضل قاسمی متهم این دادگاه بعنوان شاهد معرفی کرده است، دعوت کرد تا در جلسه دادگاه نامبرده که ساعت ۸ صبح فردا (سه‌شنبه) ۱۹ آبانماه جاری در محل دادستانی انقلاب ارتش تشکیل میشود، شرکت کنند.

بگزارش خبرگزاری پارس اسامی ٦ تن شاهدین آقای ابوالفضل قاسمی باین شرح است:

۱- آقای دکتر کریم سنجابی. ۲- آقای ایرج افشار سرپرست سابق کتابخانه مرکزی دانشگاه تهران ۳- آقای قدرت روشن معاون سابق کتابخانه مرکزی دانشگاه تهران، ٤- آقای جلیلی، مدیر چاپ آشنا ۵- دکتر شمس‌الدین مفیدی که در حال حاضر در زندان اوین بسرمیبرد. ٦- آقای مهندس علیقلی بیانی.

تجدید یادگاری شهدا از امروز منتشر می‌شود

تجدید یادگاری شهدای انقلاب اسلامی ایران از امروز انتشار می‌یابد. دفتر روابط عمومی و ارشاد وزارت پست و تلگراف و تلفن در تماسی با خبرگزاری پارس اطلاع داد. تجدید یادگاری شهدای انقلاب اسلامی ایران در یکسری مشتمل بر سه قطعه- به ارزشهای ۳-۵ و ۱۰ ریال که در شرکت سهامی

اخبار گوناگون جهان

ارتش جمهوری خواه ایرلند موافقتنامه ایجاد یک شورای انگلیسی-ایرلندی را رد کرد

خبرگزاری پارس به نقل از آسوشیتدپرس از بلفاست گزارش داد چریکهای ارتش جمهوری خواه ایرلند وفعالین پروتستان، موافقتنامه ایجاد یک شورای انگلیسی- ایرلندی جهت خاتمه دادن به درگیریها را محکوم کردهاند. تاچر نخست وزیر انگلیس و فیتز جرالد نخست وزیر ایرلند روز جمعه با ایجاد شورای دولتی انگلیسی- ایرلندی موافقت کردند.

شین فین شاخه سیاسی ارتش جمهوری خواه گفت این شورا از نفوذ انگلستان در ایرلند نخواهد کاست بلکه در حقیقت نفوذ آنرا در جمهوری ایرلند افزایش خواهد داد.

تظاهرات ده هزار نفری در آرژانتین علیه حکومت نظامیان

یونایتدپرس از بوئنوس‌آیرس گزارش داد: حدود ده هزار نفر روز شنبه در خیابانهای بوئنوس آیرس راهپیمائی کردند و ضمن خواندن سرودهای پرونیستی اعلام نمودند که صلح، کار و نان میخواهند. این بزرگترین اعتراض دسته جمعی از هنگام روی کار آمدن نظامیان در آرژانتین در سال ۱۹۷۶ بشمار میرود.

سخنگوی پلیس اعلام کرد در جریان این تظاهرات که توسط اتحادیه‌های پرونیست آرژانتین بعنوان اعتراض به بیکاری روز فلزون و تورم در دوره حکومت نظامیان صورت گرفت حدود سی نفر دستگیر شدند. تظاهر کنندگان در برابر صفوف پلیسهای مسلح که در مسیر راهپیمایی قرار گرفته بودند فریاد میزدند عمر دیکتاتوری، نظامی به پایان رسیده است.

طی ده ماه گذشته تنها ۵۱۰۰۰ نفر در کلمبیا دستگیر شده‌اند

خبرگزاری پارس به نقل از خبرگزاری فرانسه از بوگوتا گزارش داد طی ده ماهه اول سال میلادی صدوبیست چریک کلمبیائی دردرگیری با پلیس کلمبیا کشته شدند و ۹۲ تن از مجرمین جنائی به قتل رسیده‌اند.

بنا به گزارشات سالانه پلیس کلمبیا طی همین مدت تنها ۵۱۰۰۰ نفر دستگیر شده‌اند که ۱۹۵ نفر آنها عضو سازمان‌های چریکی مخالف دولت بوده‌اند. در همین دوره ۳۰۰ قبضه اسلحه و ۱۰۰۰۰ فشنگ کشف شده است.

دراین گزارش از میزان تلفات نیروهای امنیتی کلمبیا درجریان سرکوب جنبش مخالفان رقمی ذکر نشده است آمارورقام تعداد مخالفین به قتل رسیده یا دستگیر شده که مغرضانه درکنار رقم مجرمین جنائی ذکر شده درحالی از سوی مقامات رسمی پلیس، کلمبیا انتشار یافته است که تدابیر امنیتی سختی از جمله مقررات منع رفت و آمد محدودیت رفت وآمد شبانه درجاده و یادریا و منع گردهم‌آئی‌های سیاسی اتخاذ شده است و اکثر دانشگاههای کلمبیا بمنظور جلوگیری از گسترش جنبش دانشجویان مخالف رژیم آمریکائی این کشور درحال تعطیل بسر میبرند. یادآوری میشود براساس گزارشی که چندی پیش توسط زندانیان زندان بوگوتا انتشار یافت تعداد زندانیان اینکشور رقمی بالغ بریک میلیون و هشتصد هزارتن اعلام شده بود.

جمعیت هند تا سال ۲۰۰۱ به مرز یک میلیارد نفر خواهد رسید

واحد مرکزی خبر به نقل از خبرگزاری آسوشیتدپرس از واشنگتن گزارش داد تحقیقات جدید نشان می دهد هند که درحال حاضر دومین کشور پرجمعیت دنیا محسوب می شود تا سال ۲۰۰۱ جمعیت آن به یک میلیارد نفر خواهد رسید و احتمال دارد ظرف چهل سال آینده جمعیت هند دوبرابر گردد.

دراین تحقیقات که قسمتی از آن بتازگی منتشر شد همچنین آمده است: متاسفانه هیچ راه‌میان برعملی برای کار عظیم کاهش میزان رشد جمعیت هند وجود ندارد.

تجاوزات آفریقای جنوبی به آنگولا ازسرگرفته شد

خبرگزاری فرانسه ازلوانداگزارش داد وزارت دفاع آنگولا شب گذشته طی انتشاربیانیه‌ای تجاوزات تازه افریقای جنوبی بخاک آنگولا رااعلام کرد.

براساس این بیانیه۶ هواپیمای نیروی هوائی رژیم نژادپرست افریقای جنوبی روز پنجم نوامبر (۱۵آبان) گذشته منطقه «کاهاما» رابمباران کردند که علاوه برواردکردن خسارات مالی باعث کشته شدن یک سرباز وزخمی شدن دونظامی دیگرشده‌اند.

دربیانیه اضافه شده دوفروند ازمیراژهای افریقای جنوبی نیز روز ۶نوامبر(۱۶آبان) درحدود ۲۰۰کیلومترواردخاک آنگولا شده و موفق شده‌اند یک هواپیماآنگولائی راکه درصدد بستن راه آنان بودهدف قرارداده و سرنگون سازند.

هیئتهای سیاسی یوگسلاوی دردیگر کشورها کاهش می‌یابد

بلگراد- خبرگزاری پارس- یوگسلاوی درادامه تلاشهای خود جهت تثبیت اوضاع نابسامان اقتصاد کشور اقدام بکاهش هیئتهای سیاسی خود درکشورهای جهان کرده است.

بهمین منظور وزارت خارجه یوگسلاوی تاپایان سالجاری مسیحی ۲۴کنسولگری و مرکزفرهنگی خود درکشورهای خارجی را تعطیل خواهدکرد.

اوضاع در شهرهای کرانه باختری رود اردن بشدت متشنج است

خبرگزاری فرانسه از بیت‌المقدس گزارش داد دانشجویان فلسطینی دیروز برای هفتمین روز متوالی علیه طرح خود مختاری اعطائی دولت بگین و تعطیل دانشگاه فلسطینی بیرزیت که سه شنبه گذشته مقامات اشغالگر اسرائیلی آنرا بستند درچندین شهر کرانه باختری رود اردن دست به تظاهرات زدند.

در نابلوس- رام الله و بیت‌اللحم دانشجویان بسوی اتومبیل‌های نظامی و غیر نظامی اسرائیل سنگ پرتاب کرده و برای سد کردن عبور و مرور به آتش زدن لاستیک اقدام نمودند.

همچنین حدود یکصد دانشجو و استاد اسرائیلی دیروز به محوطه دانشگاه فلسطینی بیرزیت در کرانه‌ی باختری رود اردن در شمال رام اله که از چند روز پیش به تعطیل نامحدود کشیده شده است وارد شدند. اسرائیلیها با خود بلاکارتهائی بزبان عربی و عبری حمل میکردند که بر روی آنها نوشته شده بود: مرگ بر اشغالگر مرگ بر اختناق زنده باد همبستگی اعراب و یهود.

سربازان اسرائیلی که در برابر یک اقدام نامنتظر قرار گرفته بودند در پی عبور تظاهر کنندگان به محوطه‌ی دانشگاه بیرزیت، راههای عبور به این دانشگاه را مسدود کردند. تظاهر کنندگان اعلامیه‌ای منتشر کردند که در آن آمده است: تعطیل بیرزیت بخشی از توطئه‌های رژیم خودکامه اختناق آفرین بوده و طبیعت حکومت غیر نظامی را که دولت اسرائیل می‌خواهد در کرانه‌ی باختری رود اردن مستقر کند افشا میسازد. در این اعلامیه همچنین حکومت اسرائیل و تعطیل دانشگاه بیرزیت محکوم و از حق تعیین سرنوشت مردم فلسطین بدست خود و از آزادی سیاسی جانبداری شده است.

همزمان با این تظاهرات خبرگزاریها از بیت المقدس گزارش دادند که کریم خلف شهردار رام الله دیروز گفت مقامات رژیم صهیونیستی روز گذشته در مورد عواقب تظاهرات چند روز گذشته در رام الله بوی هشدار داده‌اند این اخطار توسط منابع نظامی صهیونیستی تائید شد.

کریم خلف افزود فرماندار نظامی رام الله دیروز وی را احضار و به سازماندهی تظاهرات دانشجویان این شهر متهم کرد.

خبرگزاری آسوشیتدپرس جنگ لبنان را ناشی از «خشونت‌های مذهبی» معرفی می‌کند!

● جنگ لبنان با حمایت نظامی و تجهیزاتی اسرائیل از گروههای وابسته بوجود آمد و ماهیتا یک جنگ ضد صهیونیستی است

با گذشت بیش از ۵ سال از جنگ لبنان، خبرگزاری آمریکائی آسوشیتدپرس طی گزارشی از بیروت این جنگ را ناشی از «خشونت های مذهبی» معرفی کرد! جنگ لبنان که با حمایت نظامی و تجهیزاتی اسرائیل از گروههای وابسته و مزدور بوجود آمد، مسلمانان را ناگزیر کرد تا برای دفاع از خود و ناموس خود بتدریج مسلح شوند. این جنگ با مسلح شدن مسلمانان بصورت یک جنگ ماهیتا ضد صهیونیستی درآمد بطوریکه مزدوران وابسته به اسرائیل مستقیما از سوی رژیم صهیونیستی حمایت می شوند و مسلمانان لبنان همچنان در برابر توطئه های اسرائیل مقاومت می کنند. مزدوران مسلح وابسته به اسرائیل طی سالهای اخیر بارها در لبنان آتش افروزی کرده و به قتل و غارت مسلمانان پرداخته‌اند.

در این رابطه آسوشیتدپرس از بیروت گزارش داد نمایندگان کشورهای عرب میانجیگر که برای انجام مذاکرات بمنظور پایان دادن به «خشونتهای مذهبی» در لبنان تلاش میکنند با الیاس سرکیس رئیس جمهور اینکشور ملاقات کردند و در مورد مسائل مربوط به جلوگیری از جریان حمل غیرقانونی اسلحه برای ارتشهای خصوصی تبادل نظر نمودند.

شفیق وزان نخست وزیر لبنان که در این گفتگوها شرکت داشت از نتایج آن ابراز رضایت نمود و اظهار داشت که در مورد تمام تصمیمات قبلی مربوط به کنترل ساحلی لبنان و امنیت شهر بیروت توافق شده است. وی در گفتگو با تلویزیون دولتی لبنان اظهار داشت امیدوار است که اجرای این تصمیمات بزودی آغاز شود.

گروه کمیته هماهنگی عرب در باره لبنان صبح سه شنبه پس از مذاکره با حافظ اسد از دمشق وارد بیروت شدند.

همچنین خبرگزاری یونایتدپرس از بیروت گزارش داد که شاذلی کلیبی دبیر کل اتحادیه عرب نیز نتایج این گفتگوها را مثبت توصیف کرد و ضمن خاطرنشان کردن اینمطلب که باز شدن راههای عبور بین بخش مسیحی نشین و بخش مسلمان نشین بیروت به تاخیر خواهد افتاد، گفت نیروئی که سواحل لبنان را کنترل خواهد کرد از افسران ارتشهای کشورهای عضو کمیته ٤جانبه عرب تشکیل خواهد شد.

از سوی دیگر خبرگزاری فرانسه از بیروت گزارش داد رسماً اعلام شد کمیته چهار جانبه عرب متشکل از لبنان، سوریه، عربستان و کویت که ماموریت دارد برای بحران لبنان راه حلی پیدا کند در ساعت بیست و دو روز شنبه بوقت محلی در بیروت بکار خود پایان داد. قلیبی که علاوه بر مقام دبیر کلی اتحادیه عرب سخنگوی کمیته چهار جانبه نیز می‌باشد در یک اعلامیه مطبوعاتی اعلام داشت یک گام مهم و مثبت درراه تشکیل یک کمیته برداشته شد که این کمیته ماموریت خواهد داشت از سواحل و بنادر لبنان مراقبت کرده و از ورود اسلحهٔ غیر قانونی برای طرفهای مختلف درگیر در مناقشه جلوگیری کند. کمیتهٔ چهارجانبه علاوه بر این مقرراتی را در باره امنیت بیروت بویژه بازگشائی راه های عبور و مرور بین بخش‌های شرقی و غربی پایتخت لبنان را تصویب کرده است.

آخرین گرد همائی کمیته چهار جانبه عرب که حدود پنج ساعت طول کشید وزیران خارجه سوریه، لبنان، عربستان، کویت و نخست وزیر لبنان و دبیر کل اتحادیه عرب را بدور یکدیگر جمع کرد. ریاست این اجلاس کمیته چهار جانبه عرب را الیاس سرکیس رئیس جمهوری لبنان بعهده داشت.

انگلیس در تلاش بین‌المللی کردن طرح ننگین فهد است

● انگلیس تلاش می‌کند تا طرح عربستان برای برسمیت شناختن اسرائیل در اجلاس آیندهٔ جامعه اقتصادی اروپا مورد تائید قرار گیرد.
● سفیر انگلیس در لبنان گفت طرح کمپ دیوید عملا پایان یافته و کشورهای اروپائی باید در پی راه حل دیگری باشند.

با افزایش موج مخالفت کشورهای مستقل منطقه با طرح ننگین وتسلیم طلبانهٔ عربستان برای برسمیت شناختن اسرائیل، انگلیس تلاش وسیعی را برای بین‌المللی کردن این طرح خفت بار دارد. انگلیس تلاش میکند تا طرح عربستان ابتدا در اجلاس آیندهٔ جامعهٔ اقتصادی اروپا مورد تائید قرار گیرد تا پس از تائید آن، بدرخواست عربستان در سازمان ملل طرح شود. هدف انگلیس بعنوان شریک اروپائی آمریکا در خاورمیانه وعامل اصلی تشکیل اسرائیل آنست که به طرح ننگین فهد برای برسمیت شناختن اسرائیل بدین ترتیب جنبهٔ قانونی وبین المللی بدهد! در همین حال سفیر انگلیس در لبنان گفت طرح کمپ دیوید عملا پایان یافته است وکشورهای اروپائی باید در پی راه حل دیگری باشند

در این رابطه یونایتد پرس از بیروت گزارش داد سفیر انگلیس در بیروت طی مصاحبه‌ای گفت موافقتنامه‌های صلح کمپ دیوید بیش و کم پایان یافته تلقی میشود و کشورهای اروپائی باید در پی راه حل دیگر برای صلح خاورمیانه باشند وی گفت کمپ دیوید کم وبیش به هدفهای خود دست یافته و در آوریل هزار ونهصد وهشتاد ویک که نیروهای اسرائیلی از سینا خارج میشوند. کار موافقتنامه‌های کمپ دیوید را پایان یافته باید تلقی کرد. سفیر انگلیس در مصاحبه با مجله ماندی مورنینگ گفت پیشنهادهای صلحی که از جانب عربستان ارائه شده از نظر کلی قابل قبول است وباید از آنها بعنوان پایه‌ای برای یک راه حل همه جانبه استفاده شود لکن وی گفت طرح عربستان باید با وقطعنامهٔ ونیز جامعه اقتصادی اروپا ادغام شده و از این طریق به یک راه حل جدید برای خاورمیانه دست خواهیم یافت. از سوی دیگر رویتر از ریاض گزارش داد روزنامه عرب نیوز نوشت شاهزاده فهد ولیعهد عربستان درماه آینده از آمریکا دیدار رسمی بعمل خواهد آورد. این گزارش از منابع کاخ سفید و وزارت امور خارجه آمریکا نقل قول شده است. دیدار فهد از آمریکا در پی کنفرانس سران عرب در فاس صورت میگیرد. قرار است در این کنفرانس پیرامون طرح هشت مادهای فهد برای برسمیت شناختن اسرائیل بحث شود.

از سوی دیگر خبرگزاری فرانسه از منامه گزارش داد سخنگوی کمیته اجرائی سازمان آزادی بخش فلسطین دیروز گفت رهبران این سازمان تاکنون در مورد طرح صلح فهد موضع قطعی خود را اعلام نداشته‌اند ابومیرز در مصاحبه‌ای با روزنامه خلیج چاپ امارات عربی متحده گفت عکس‌العمل مطلوبی که سازمان در ابتدا نسبت به این طرح نشان داد به منزله تصویب قطعی این طرح از جانب کمیته اجرائی سازمان نیست.

طرح فهد ، راه‌حل جدیدی برای برسمیت شناختن اسرائیل ارائه داده است.

ابومیرز افزود نمایندگان سازمان آزادی‌بخش در کنفرانس سران عرب که ماه آینده در مراکش برگزار خواهد شد با ارائه طرحی حمایت اعراب را از تشکیل یک کشور مستقل فلسطینی جلب خواهند کرد. میرز در ادامه سخنانش افزود در این طرح همچنین برضرورت مخالفت با اتحاد استراتژیکی آمریکا و رژیم صهیونیستی و شرکت اروپائیها در نیروهای چند ملیتی که قرار است بهار آینده به صحرای سینا اعزام شوند تاکید خواهد شد.

از سوی دیگر یاسرعرفات رهبر سازمان آزادی بخش فلسطین چهارشنبه گذشته از تونس اظهار داشت که وی از ابتدا با طرح صلح عربستان موافق بوده است.

حمایت مصر از طرح صلح فهد

همچنین رویتر از کویت گزارش داد حسنی مبارک رئیس جمهوری مصر در مصاحبهای حمایت خود را از طرح صلح شاهزاده فهد ولیعهد عربستان برای برسمیت شناختن اسرائیل اعلام داشت حسنی مبارک در این مصاحبه که بوسیله روزنامه کویت‌السیاسه منتشر شد آرزو کرد دیگر کشورهای عرب و اسرائیل از این طرح حمایت کنند.

رئیس جمهوری تازه مصر گفت قراردادهای صلح کمپدیوید نخستین تعهدنامه کتبی است که اسرائیل امضا کرده است. حسنی مبارک افزود اسرائیل در روندهای صلح جدی است! و به وی اطمینان داده تمام سینا را درآوریل آینده تخلیه خواهد کرد.

حسنی مبارک گفت به اعتقاد وی تشنج روابط مصر و جهان عرب که برحسب مجازات اقتصادی و سیاسی مصر از سوی کشورهای عرب شد پس از اعدام سادات کاهش یافته است

بعلاوه یونایتدپرس از قاهره گزارش داد... حسنی مبارک رئیس جمهوری مصر دیروز خواستار تلاش برای آشتی تاریخی بین اسرائیل و جهان عرب شد وی در یک سخنرانی چهل و پنج دقیقه‌ای دربارلمان مصر چنین وانمود کرد که جبهه داخلی آرام است وقول داد که هیچ ترحمی نسبت به بنیادگرایان مسلمان که مسئول یک توطئه ناکام برای بدست گرفتن قدرت شناخته شده‌اند نشان نخواهد داد.

سفیر جدید جمهوری دمکراتیک صحرا در تهران:

آمریکا و عمال او مسئول هرگونه تشنج و عدم ثبات در منطقه می‌باشند

بدنبال دیدار یک هیئت نظامی بلند پایه آمریکائی بریاست معاون وزارت دفاع آن کشور از مراکش و مناطق اشغالی صحرا و نیز تعهد آمریکا مبنی بردادن هرگونه امکانات نظامی به رژیم ملک‌حسن برای سرکوب مبارزه مردم صحرا سفیر جدید جمهوری دمکراتیک عربی صحرا در تهران در گفتگوئی با خبرگزاری پارس دیدار این هیئت از مناطق اشغالی آن کشور را اعلام جنگ برعلیه ملتش و ضربه‌ای برسازمان وحدت آفریقا که خواهان اتخاذ یک راه‌حل سیاسی و صلح آمیز برای مسئله صحراست دانست و گفت: مسئولیت هرگونه تشنج و عدم ثبات در منطقه بعهده پادشاه مغرب و آمریکا خواهد بود. وی ضمن محکوم کردن دخالت آشکار آمریکا در امور داخلی مردم صحرا گفت: ملت و دولت مسلمان صحرا چون گذشته آماده است تا در کنار ملت مراکش باهرگونه تجاوز بیگانگان مقابله کند. ماءالعینین الصدیق عضو دفتر سیاسی جبهه پولیساریو و سفیر صحرا در تهران با اشاره به این مطلب که ارتش مراکش دارای مدرنترین سلاحهاست و تنها از لحاظ نیروی انسانی ناتوان است گفت: نیروهای صحرا بیشتر سلاحهای خود را از غنایم نبرد با نیروهای مراکشی بدست میآورند و ما ضمن رد ادعای ملک‌حسن مبنی برهمکاری نیروهای خارجی با چریکهای پولیساریو این ادعا را بهانه‌ای برای بدست آوردن اسلحه بیشتر از آمریکا و تجار اسلحه میدانیم چرا که وی فکر میکند که با خرید سلاح مدرن میتواند به پیروزی نظامی دست یابد. وی با تشریح رویدادهای اخیر منطقه شمال غرب آفریقا و وضع انفجار آمیز آن ناحیه گفت: حکومت رباطدربی انزوای جهانی و مشکلات شدید اقتصادی و بویژه شکستهایی که از نیروهای ما در منطقه گلتزمر، بقاع، واسبی زاگ والسبطی خورده و از همه مهمتر ضربه‌ای که به روحیه سربازان مراکشی وارد شده از نیروهای خارجی و در راس آنها آمریکا خواسته تا در امور مردم صحرا بطور مستقیم دخالت کنند. سفیر صحرا اضافه کرد این عمل نه تنها ربر پا گذاردن تمام مقررات بین‌المللی است بلکه از همه مهمتر نادیده گرفتن کوششهایی است که سازمان وحدت آفریقا برای حل مسالمت آمیز مسئله صحرا و محو استعمار در صحرا بکار برده است. به همین دلیل ما از کمیته اجرایی مقررات سازمان وحدت آفریقا خواستیم تا مراکش را به مذاکره و عقب‌نشینی و امضای قرارداد صلح وادار سازد که این کمیته نیز جلسه‌ای بدین منظور بزودی ترتیب خواهد داد. ماءالعینین الصدیق در مورد سفر آینده شاه حسن به واشنگتن و دیدار وی باریگان به خبرنگار پارس گفت: شاه حسن با پرونده تجاوز و در خواست کمکهای نظامی و دخالت مستقیم آمریکا برعلیه صحرا و صلح منطقه به واشنگتن خواهد رفت ولی این یک تلاش مذبوحانه است چرا که مردم مسلمان صحرا بیش از هر وقت دیگر مصممند که به مبارزه تا بیرون راندن آخرین سرباز متجاوز از خاک خود ادامه دهند و ما از تمام کشورهای اسلامی، افریقایی، افکار عمومی جهان و نیز ملت آمریکا میخواهیم که برعلیه این کوششها قیام و سیاست جدید آمریکا در منطقه شمال غرب آفریقا را محکوم کنند زیرا این دخالتها از گسترش مانورهای امپریالیسم بمنظور استعمار و استثمار مردم جهان حکایت میکند. سفیر جمهوری دمکراتیک عربی صحرا در پایان از دولت جمهوری اسلامی ایران خواست تا مداخله مستقیم امپریالیسم آمریکا برعلیه جمهوری صحرا را محکوم کند.

هیئت عالیرتبه نظامی آمریکا وارد تونس شد

واحد مرکزی خبر به نقل از خبرگزاری فرانسه از تونس گزارش داد بعقیده ناظران سیاسی دیدارفعلی یک هیات نظامی مهم آمریکائی از این تونس نشان دهنده توطئه‌ای است که از سوی واشنگتن در منطقهٔ خاورمیانه در شرف تکوین است.

این هیأت ۲۳ نفره بریاست فرانسیس وست معاون وزارت دفاع آمریکا در مورد امنیت بین‌المللی از مغرب واردتونس شد. این هیأت نظامی در مغرب نیازهای نظامی‌ارتش مغرب برای جنگ باچریکهای پولیساریو در صحرای باختری را مورد بررسی قرارداد.

در همین زمان منابع دولتی واشنگتن اعلام کردند که آمریکا میتواندکمک نظامی‌خود را به کشورهای طرفدار غرب شمال آفریقا افزایش دهد. بگزارش ناظران سیاسی، واشنگتن در نظر دارد درمقابل مسئله صحرای باختری امکاناتی فراهم سازد که بتواند روی دوستان سنتی خود در شمال آفریقا حساب کند.

در جریان دیدار این هیات نظامی آمریکائی از تونس، راههای تقویت نیروهای تونسی توسط تجهیزات آمریکائی مورد بررسی قرارخواهد گرفت.

دیدار کاردارمالزی و سفیر دانمارک با احمد عزیزی

زین‌العابدین بن محمد زین کاردار مالزی درتهران صبح دیروز با احمد عزیزی قائم مقام وزیرامور خارجه جمهوری اسلامی ایران دیدارو گفتگو کرد. به گزارش خبرگزاری پارس دراین دیدار روابط دوجانبه آتی دوکشور و گشایش سفارت جمهوری اسلامی ایران درمالزی مورد بررسی قرارگرفت.

دراین ملاقات همچنین درباره مسائل جنوب شرقی آسیا منطقه خاورمیانه بحث و تبادل نظر شد. بنا به همین گزارش جوردن ادامسن سفیر دانمارک درتهران نیز دیروز با احمد عزیزی دیدار کرد که طی آن پیرامون مسائل بازرگانی و اقتصادی دو کشور بحث و گفتگو شد.

یک هیئت از کارشناسان وزارت معادن بزودی راهی چکسلواکی خواهد شد

سرویس خبری- یک هیئت ازمهندسین و کارشناسان وزارت معادن و فلزات روز جمعه ۶۰/۸/۲۲ به منظور بازدید از قسمتهای مختلف «نورد» عازم چکسلواکی خواهد شد.

براساس اطلاعیه‌ای که به دفتر روزنامه رسید این هیئت که سرپرستی آن را برادر مهندس حسین پور صفا بعهده دارد در سفر خود از قسمتهای مختلف «نورد» بازدید کرده و در مورد خرید قطعات مورد نیاز نورد ۵۰۰ با مقامات این کشور مذاکراتی به عمل خواهد آورد.

رژیم سودان ایرانیان را از عزاداری سیدالشهدا منع کرد

براساس گزارشی رسیده از سفارت جمهوری اسلام ایران در خارطوم نمایندگی ایران را در این شهر از برگزاری مراسم عاشورای سرورشهیدان امام حسین (ع) منع کرد. بنابه همین گزارش ماموران امنیتی و پلیس سودان در اطراف مسجد بزرگ خارطوم که قراربود محل برگزاری مراسم باشد به گشت پرداختند و مدعوین سفارت ایران از این عمل دولت سودان اظهارناراحتی و تنفرمی‌کردند.

یادآورمیشود که سفارت ایران در سودان قبلاً موافقت وزارت اوقاف و شئون دینی سودان را جهت برپائی این مراسم در شب عاشورا کسب کرده و از مقامات و سفارتخانه‌های مقیم خارطوم و طبقات مختلف مردم برای شرکت در مراسم دعوت کرده بود.

غربدربحران

تعداد بیکاران در امریکا به ۸/۵ میلیون نفر رسید

خبرگزاری رویتر از واشنگتن گزارش داد آمار بیکاری در آمریکا طی ماه گذشته به ۸ درصد افزایش یافت. افزایش تعداد بیکاران در آمریکا طی ۵ سال گذشته بیسابقه بوده است. بنابگزارش وزارت کار آمریکا در ماه گذشته ۵۰ هزار نفر به خیل بیکاران آمریکا افزوده شد ورقم بیکاران به ۸/۵ میلیون نفر رسید. آمار وارقام منتشره از سوی وزارت کار آمریکا حاکیست که روند افزایش تعداد بیکاران طی سه ماه گذشته دائماً در حال صعود بوده بنحوی که فقط طی دوماه اخیر یک میلیون نفر بر تعداد بیکاران افزود شده است. افزایش بیسابقه تعداد بیکاران از رکود اقتصادی امریکا حکایت میکند.

کسر بودجه آمریکا درسال ۱۹۸۲مبلغ ۹۸میلیارد دلار است

رویتر از واشینگتن گزارش داد: مشاوران بودجه ریگان رئیس‌جمهور امریکا کسر بودجه سال ۱۹۸۲ را ۹۸ میلیارددلار پیش‌بینی کرده‌اند که این مبلغ دوبرابر مقداریست که وی دوماه قبل برآورد کرده بود.

ریگان قول داده بود بودجه دولت را درسال ۱۹۸٤ بحالت توازن درآورد. کسر بودجه سال ۱۹۸۳ حدود ۱۲۵میلیارددلار پیش‌بینی شده است.

۷۰۰۰۰ نفر در خیابانهای آلمان علیه افزایش مالیاتها راه‌پیمائی کردند

آسوشیتدپرس از اشتوتگارت گزارش داد روزشنبه حدود هفتاد هزارنفر در خیابانهای شهر اشتوتگارت آلمان بعنوان اعتراض بکاهش بودجه اجتماعی دولت و افزایش مالیاتها راهپیمائی کردند و رهبران اتحادیه‌های کارگری دراین زمینه اظهار داشتند که این اقدام دولت بارسنگینی بردوش طبقه کارگر قرارداده است.

رهبر منطقه‌ای اتحادیه‌های کارگری ضمن مخالفت با کاهشهای بودجه و اعتراض به افزایش، بیکاری گفت: که از این کاهش نسبت به کارگران تبعیض صورت گرفته است.

براساس این گزارش دولت آلمان غربی درنظر دارد برای از میان بردن یک کسری بودجه ٤ میلیارد دلاری دربودجه فدرال حق بیمه بیکاری را از ۳/۵ به ٤ درصد کل دستمزدها افزایش دهد.

این خبرگزاری میافزاید دراین راهپیمائی برخورد تظاهر کنندگان و پنجهزار نفر پلیس مسالمت آمیز بود و بگفته شاهدان طی آن فقط یک نفر عکاس زخمی شد.

اکثریت مردم انگلیس خواهان به تعطیل درآمدن پایگاههای هسته‌ای امریکا هستند

پنجاه و سه درصد ازمردم انگلیس خواهان به تعطیل درآمدن پایگاههای هسته‌ای آمریکا درداخل کشورشان هستند. بگزارش واحد مرکزی خبر روزنامه ابزرورچاپ انگلستان که این یک همه‌پرسی‌ابه عمل آورده همچنین سی‌وهفت درصد براین عقیده‌اند که دولت آمریکا برپاست ریگان جنگ هسته‌ای را احتمالا آغازخواهندکرد و ممکن است عملا صورت گیرد. ولی از سوی دیگر فقط هشت درصد بعید میدانند که جنگ هسته‌ای درجهان صورت گیرد.

تظاهرات و شورش درمستعمره فرانسه

خبرگزاری رویتر گزارش داد درپی تظاهرات جوانان درکالدونی جدید که مستعمره فرانسه است شب گذشته بمبی درمحل بنای یادبود فرانسه درتومه‌آ مرکز کالدونی جدید منفجر شد. پلیس گفت دراین حوادث ۲۰ نفر مجروح و ۸۰ تن دستگیر شدند.

مقامات کالدونی جدید گفتند درتظاهرات جوانان شیشه ٤۰ مغازه شکسته شد و ۲۰ وسیله نقلیه خسارت وارد آمد.

تظاهرات جوانان کالدونی جدید در پی مداخله پلیس که بسوی آنان گاز اشک‌آور پرتاب کرد، بعد از سه ساعت فروکش کرد و دیروز شهر تومه‌آ آرام بود. اما پلیس گفت اندکی قبل از نیمه شب گذشته انفجار یک بمب به بنای یادبود فرانسه که یادآور حمایت جزایر کالدونی جدید از مقاومت فرانسه در برابر نازیها در جنگ جهانی دوم است خسارت وارد آورد.

هنوز هیچیک از جنبش‌های استقلال طلب این سرزمین مسئولیت این حوادث را بعهده نگرفته‌اند.

پلیس کالدونی از گفتن علت بروز این حوادث خودداری کرد.

جزایر کلدونی جدید درمجمع الجزایر ملانزی دراقیانوس آرام و درغرب استرالیا قراردارد و دولت سوسیالیست فرانسوامیتران رئیس جمهور فرانسه از دادن استقلال به مردم این سرزمین خودداری میکند.

آگهی استخدام پیمانی

۲۱۷۰۰ م- الف

شرکت سهامی کشت و صنعت و دامپروری مغان جهت اداره امور مالی طرحهای در دست اجرای خود در منطقه مغان نیاز به ۵ نفر کارمند با مشخصات زیر دارد:

۱- داشتن لیسانس یا مدارک بالاتر در رشته‌های حسابداری، اقتصاد، امور مالی، بازرگانی با ۳ سال سابقه کار مفید در امور مالی.

۲- داشتن برگ پایان خدمت یا معافیت از نظام وظیفه

۳- نداشتن منع استخدامی

ساکنین منطقه مغان یا شهرهای اطراف و کسانیکه به لهجه ترکی آشنائی داشته باشند حق تقدم دارند داوطلبان میتوانند تقاضای کار مشروح خود را بانضمام فتوکپی مدرک تحصیلی و خلاصه سابقه کار با ذکر آدرس دقیق محل اقامت در مغان به دفتر استخدام شرکت کشت و صنعت واقع در پارس آباد مغان و در تهران به آدرس خیابان بلوار کشاورز ساختمان وزارت کشاورزی طبقه ۱۹ دفتر نمایندگی شرکت کشت و صنعت مغان ارسال نمایند و واجدین شرایط از طریق پست برای مصاحبه دعوت بعمل خواهد آمد.

توضیح: مدارک ارسالی برگشت داده نخواهد شد.

کارمند سفارت عربستان دربیروت باگلوله زخمی شد

خبرگزاری فرانسه ازبیروت گزارش داد محمد سلیمان‌المدنی کارمند سفارت عربستان دربیروت مورد سوء قصد قرارگرفت و بطور سطحی مجروح شد.

بگفته پلیس بعدازظهردیروز افرادناشناس دریک محله غربی بیروت به سوی اتومبیل المدنی آتش گشودند و وی رامجروح کردند.

این حادثه یک هفته پس ازممنوع شدن حمل اسلحه درغرب بیروت صورت میگیرد.

تصمیم منع حمل اسلحه درغرب بیروت ازسوی نیروهای بازدارنده عرب اتخاذ شده ودراجرای این تصمیم شمارزیادی ازسلاح‌های افراد ضبط گردید.

بسمه تعالی

قابل توجه صاحبان مراکز تلفن خصوصی

چون شرکت مخابرات ایران بمنظور بهبود عرضه خدمات مخابراتی و تأمین رفاه مشترکین مشغول تنظیم برنامه‌های توسعه مراکز تلفن در سطح کشور میباشد، لذا لازمست جهت گرد آوری اطلاعات مورد نیاز برنامه‌ریزی، کلیه مشترکین (دولتی و خصوصی) که دارای مراکز تلفن داخلی اعم از خود کار - نیمه خود کار و دستی در سطح کشور میباشند پرسشنامه ذیل را تکمیل نموده و حداکثر در مدت یکماه از تاریخ انتشار این آگهی بدبیرخانه شورای برنامه ریزی مخابرات بآدرس زیر ارسال نمایند. بدیهی است در صورت عدم تکمیل و ارسال بموقع پرسشنامه مذکور شرکت مخابرات ایران مسئول نارسائیها و مشکلات فنی احتمالی آینده مشترکین مربوطه نخواهد بود.

شرکت مخابرات ایران - شورای برنامه ریزی مخابرات

تهران - خیابان دکتر علی شریعتی - ساختمان شماره ۲- اطاق ۳۰۶

بنام خدا

پرسشنامه

نام مشترک .....نام موسسه.....

محل نصب مرکز تلفن داخلی .....

تعداد خطوط خارجی.....

ظرفیت اسمی مرکز _____

تعداد شماره‌های داخلی .....

تعداد و شماره تلفنهای شهری متصل بمرکز تلفن داخلی .....

تعداد شماره‌های داخلی در حال کار .....

نام کارخانه سازنده .....

مدل مرکز .....

سرویس و نگهداری تجهیزات مرکز به عهده کدام موسسه است؟ .....

نحوه نگهداری تجهیزات مرکز چگونه است؟خوب ☐رضایتبخش ☐نامطلوب ☐

توضیحات دیگر .....

لطفاً در صورت نیاز بکسب اطلاعات بیشتر با شماره تلفن ۸۱۱۲۳۳۹تماس حاصل فرمائید.

اخبار کوتاه جهان

●جهان اسلام

تذکر: جهان اسلام به مجموعه کشورهائی اطلاق میشود که اکثریت سکنه آنها مسلمان باشند و صدالبته بمعنی اسلامی‌بودن رژیم آنگونه کشورها نیست.

● سه حزب اصلی سیاسی در پاکستان با شورای مشورتی منتخب ضیاء الحق رئیس جمهور این کشور مخالفت کردند. رهبران سه حزب سیاسی ومذهبی با طرح ضیاء الحق مبنی برگماردن شورای مشورتی طی ماه جاری بجای پارلمان مخالفت کرده و آنرا مورد انتقاد قرار دادند. ظفر دبیر کل اتحادیه مسلمانان پاکستان مولانا عبدالستار نیازی دبیر کل جمعیت العلما و مولانا فضل الرحمن رهبر حزب جمعیت الاسلام با صدور بیانیه‌های جداگانه طرح مزبور را غیر اسلامی و وسیله‌ای برای ابدی کردن رژیم نظامی کنونی خواندند.

● دولت سودان آمادگی خود را برای کمک به رژیم چاد زیر چتر سازمان وحدت آفریقا اعلام کرد

● به گزارش رادیو اسرائیل نیروهای نظامی در کرانه باختری اشغالی تظاهر کنندگان عرب و یهودی را متفرق کردند و به کریم خالف شهردار رام الله علیه آشوب در شهر هشدار داد.

● روزنامه السیاسه چاپ کویت در شماره اخیر خود گز

بیانیه حزب جمهوری اسلامی دفتر مشهد

اگر پیکرها برای مرگ و درگذشتن از جهان ساخته شده و سرانجام مرگ است، پس کشته شدن مرد با شمشیر در راه خدا بهتر و با فضیلتتر است.

در لحظات میعاد تمام گذشتگان تاریخ، در این لحظاتیکه تاریخ پر رنگ کربلا، رنگ سرخ خود را بر همه افقهای انقلابات اسلامی میپاشد، در این لحظاتیکه سرنوشت انسانها در دو خط الهی و شیطانی رقم زده میشود، در این لحظاتیکه انتخابات بقیمت ایثارخون انسانهای شرافتمند و بزرگی که ننگ را نمیپذیرند و سرتسلیم در برابر دشمنان خدا و رسول خدا فرود نمیآوردند تمام میشود، دراین لحظاتی که مدرسه عاشورا به عاشورا سازان تاریخ درس شهادت میدهد، در این لحظاتی که حسین (ع) چگونه زیستن و چگونه مردن را به حسینیان تاریخ یادمیدهد روی سخن ما با چندین مخاطب است اول با آنهائیکه از نبرد عاشورا باقی ماندند و آنهائیکه از کربلای ایران در حزب جمهوری اسلامی سالم بیرون رفتند و با آنها که رهروان راه حسینیان ومظلومین انقلاب ایرانند، با آنها که پیوند عمیق انقلاب ما را با انقلاب کربلا درک کردهاند بدانند که چه رسالت سنگینی از پیام حسین و حسینیان بر دوش آنها نهفته است بدانند که حسین و حسینیان خون خود را دادند تا که شما از چیزهای دیگرتان در تداوم راهشان بگذرید، میدانید که شهادت بهشتی و باهنر و هاشمی‌نژادها در سنگر حزب جمهوری اسلامی چه رسالتی را بر دوش حزب ما... گذارده است اکنون با شما زینبیان تاریخ هستیم که رسالت برادرتان حسین را بردوش دارید، این شمائید که باید خانواده شهدای کربلا را با عزت و شرافت بر یزیدیان تاریخ بشورانید واز مظلومیت آنها دفاع کنید، سخن دیگرمان با کوفیان زمان است با آنها که در آغاز با حسین (ع) بودند و اکنون توان ایستادن در برابر یزیدیان را ندارند و بر آنها که مال دنیا و وابستگیهای دیگرش آنان را فریفته است آنان که اکنون درگوشهای خزیدهاند و گهگاه تیری و نیشی بر پیکر انقلاب حسینیمان پرتاب میکنند. آری با شمائیم ای کوفیان نمکنشناس، ای کسانیکه در پرتو انقلاب به همه چیز رسیدهاید ولی علیه او سخن میگوئید بدانید که رسوائی از آن شماست، بیاد بیاورید آنروزی را که کوفیان پس از شهادت حسین (ع) شرمنده و سرافکنده و رسوا در برابر زینبیان چگونه به فلاکت و بدبختی خود میگریستند، چرا در برابر یزیدیان و عاملان شیطان ساکت نشستهاید؟ پس نیست که در این عصر عاشورا عبرت بگیرید و شرافت را برای خود بخرید، سخن دیگرمان با شماست ای کسانیکه تاکنون در برابر انقلاب حسینی ایستادهاید ای شمائیکه برسر انقلاب سنگ اندازی میکنید ای شمائیکه مانع حرکت انقلاب میشوید ای کسانیکه تا این لحظه در خدمت یزیدیان بودهاید مظلومیت انقلاب را دریابید و بحقانیت حسین زمان خمینی کبیر پی ببرید و حال این انسان آزاده را سرمشق خود قرار دهید این لحظات انتخاب را از دست ندهید حر بشوید و برعلیه اربابانتان بشورید، حر بشوید و روسفیدی را برای خود در تاریخ بخرید حر بشوید و بدامن ملت اسلامی برگردید. ای منافقین و فریب خوردهٔ حریت و آزادگی را پیشه گیرید که این بزرگترین انتخاب زندگی شما خواهد بود، و اما با شما ای دشمنان قسم خورده انقلاب ای کسانیکه کمر بر شهادت استورههای تقوا و فضیلت بستهاید ای سیه دلانیکه به اطفال ۳ ساله مانیز رحم نمیکنید و با تیرهای ۳ شاخه خود که آمیخته از کفر و نفاق و ضلالت است خون شیرین عزیزان حسین زمان خمینی کبیر را برزمین میریزید، ای شمائیکه سید مظلومی چون بهشتی را بشهادت میرسانید ای شمائیکه رجائیها و باهنرها را درآتش کفر و نفاق خود میسوزانید ای کسانیکه پیکر پاک اندیشمندانی چون هاشمی نژاد را تکه و پاره میکنید خیال کردهاید که میتوانید راه را بر انقلاب حسینیمان ببندید، مگر ندیدید که راه بستن برحسین(ع) در کربلا راه انقلاب او را به تمامی تاریخ گشود مگر ندیدید که جلوگیری یزید از گسترش افکار انقلاب حسین(ع) موجب جهانی شدن انقلاب کربلا شد.

مگر ندیدید با خاموش کردن فریاد حسین(ع) همان فریاد از زبان و حلقوم میلیاردها انسان مسلمان پیرو او در طول تاریخ گوش یزیدیان را کر کرد. مگر ندیدید که با شهید کردن علی‌اکبر حسین(ع) چه جوانانی را بمیدان مبارزه علیه یزیدیان کشانید، آیا نمیبینید که چگونه انقلاب ما بسوی همه کشورهای مستضعف جهان سفر کرده است بدانید که بزرگترین صادرات ما درآینده، انقلاب اسلامی خواهد بود بدانید انقلابی که رئیس جمهورش یکی از معلولین انقلاب است حسینوار و عاشورا ساز از کربلاهای سرراهش پیروزمند و سرافراز گذر خواهد کرد و این انقلاب را بدست حضرت مهدی امام زمان(عج) خواهد سپرد. پروردگارا تو را به عظمت انقلاب اسلامیمان سوگند که با حفظ سلامت و توانایی ولی فقیه و رهبر انقلابمان ما را درگذر از این کربلای انقلاب مومن بدار.

والسلام

حزب جمهوری اسلامی دفتر مشهد

در شهرهای مشهد، نهاوند و خدابنده:

۱۲۳ عامل گروهکهای ضدانقلاب دستگیر شدند

سرویس شهرستان- با همکاری امت حزب... و تلاش شبانه‌روزی پاسداران بیش از ۱۲۳ تن از عوامل گروهکهای آمریکایی و ضدانقلاب در شهرهای مشهد، خدابنده و نهاوند دستگیر و تحویل مقامات قضایی شدند همچنین ۸ خانه تیمی گروهکها در مشهد زیرپوشش شرکتهای تجارتی مورداستفاده عوامل ضدانقلاب قرارمیگرفتند کشف شد وچند سرمایه‌دار که به گروهکهای ضدانقلاب کمکهای مالی میکردند دستگیر شدند. مشروح گزارشها در زیر از نظرتان میگذرد:

ضدانقلاب درسردشت بسوی عزاداران حسینی نارنجک پرتاب کرد

سنندج- خبرنگار خبرگزاری پارس ازمنابع موثق درلنگر ۲۸ کردستان دیروز کسب اطلاع کرد که درساعت ۹/۳۰ دقیقه صبح روز جمعه دستههای عزاداری درشهر سردشت درحرکت بود یک نارنجک توسط ضدانقلابیون از خدا بیخبر بسوی دسته عزادار پرتاب شد که درنتیجه ۵نفر از اهالی مستدین سردشت مجروح شدند حال مجروحین رضایتبخش است.

دستگیری ۱۰ ضدانقلاب درخدابنده

بگزارش سپاه پاسداران انقلاب اسلامی خدابنده شب یازدهم محرم که مردم مسلمان خدابنده درمسجد جامع شهر مشغول عزاداری بودند عدهای از طرفداران حزب امریکائی خلق مسلمان واعضای فعال حزب منحله رستاخیز با برنامه تنظیم شده قبلی ضمن خاموش کردن چراغهای مسجد ودادن شعارهای انحرافی قصد بهم زدن مسجد وآشوب درشهر را داشتند که این توطئه توسط برادران سپاه پاسداران خدابنده خنثی شددرآن رابطه ۱۰نفر از عاملین اصلی شناسائی ودستگیر شدند.

۲۳هوادار گروهکهای محارب درنهاوند دستگیرشدند

۲۳تن از هواداران گروهکهای منافقین و چریکهای فدائی خلق اقلیت روزشنبه گذشته درنهاوند دستگیرشدند.

سرپرست کمیته انقلاب اسلامی نهاوند ضمن اعلام این مطلب به خبرگزاری پارس افزود این عده بعدازظهر روزششنبه گذشته پس از اجتماع درمحل گورستان نهاوند به دادن شعارهای علیه مقامات جمهوری اسلامی ایران پرداختند که با هوشیاری برادران عضوکمیته انقلاب اسلامی این شهرستان نهاوند درگیری مهمی روی نداد واشخاص مزبور دستگیر و باپرونده تنظیمی به دادسرای انقلاب اسلامی نهاوند تحویل شدند.

تروریستها با انفجار بمب دراشنویه ۳تن را مجروح کردند

سه تن از اهالی مسلمان و بی‌دفاع و بی‌گناه اشنویه باردیگر هدف توطئههای شوم ضدانقلاب قرارگرفتند و براثرانفجار یک بمب ساعتی مجروح شدند به گزارش سپاه پاسداران انقلاب اسلامی نقده این بمب ساعتی بوسیله گروهک کومله درمنزل یکی از اهالی مسلمان اشنویه بنام عمرمعروفی کارگذاشته بود که دیشب براثر انفجار آن صاحب خانه ودونفر دیگر مجروح شدند.

با کشف ۸ لانه تیمی در مشهد:

بیش از ۹۰ تن از عوامل گروهکهای ضد انقلاب دستگیر شدند

با همکاری بیدریغ سازمان اطلاعاتی ۳۶ سیلیونی و هشیاری پاسداران جان برکف انقلاب اسلامی با کشف هشت خانه تیمی تحت پوشش شرکتهای تجارتی طی دو هفته گذشته بیش از نود تن از عناصر مزدور گروهکهای امریکائی و چند تن از سرمایه داران زالو صفت که امکانات خود را دراختیار ضد انقلابیون قرار میدادند درمشهد دستگیر شدند دربخشی از اطلاعیه سپاه پاسداران انقلاب اسلامی مشهد چنین آمده است: در پی فرمان رهبرکبیر انقلاب اسلامی مبنی بر شناسائی ضد انقلابیون و خبردادن به ارگانهای انتظامی مسئول با تفکر از همکاری بیدریغ سازمان اطلاعاتی ۳۶ میلیونی به اطلاع امت رزمنده مسلمان می رساند که طی دو هفته گذشته سپاه پاسداران انقلاب اسلامی مشهد موفق شد ضمن کشف هشت لانه تیمی زیر پوشش شرکتهای مختلف بیش از ۹۰ تن از عمال مزدور امریکا وابسته به گروهکهای متحد ضد انقلاب را دستگیر نماید درهمین رابطه چند تن از سرمایهداران که به سازمانهای ضد خلق کمکمالی میکردند و یا خانه دراختیار شان قرار میدادند به چنگ قانون الهی گرفتار آمده و چهار تن از این عناصر کثیف طی درگیری مسلحانه با برادران پاسدار به هلاکت رسیدند همچنین تعداد زیادی بمب دست ساز وسایرانی اسلحه کلت، ژ-۳، انواع کوکتل مولوتف، سه راهی با قدرت تخریبی زیاد و نارنجک از مزدوران امریکا کشف گردید سپاه پاسداران انقلاب اسلامی مشهد ضمن قدردانی و تشکر مجدداً از همشهریان عزیز از عموم خواهران و برادران حزبالهی انتظار دارد با مشاهده هرگونه حرکت مشکوکی و مراتب را فوراً به سپاه پاسداران- کمیته دادگاه انقلاب و کلانتریها اطلاع دهند.

روابط عمومی سپاه پاسداران انقلاب اسلامی مشهد

فعالیتهای بنیاد

زاهدان- درشش ماهه اول سالجاری بیش از ۱٤ واحد مسکونی متعلق به خانواده شهدا و جانبازان انقلاب اسلامی درزاهدان نوسازی شده است.

سرپرست بنیاد شهید سیستان و بلوچستان ضمن اعلام این خبر گفت درهمین مدت مبلغ ٤میلیون و ۱۰۰هزارریال جهت بازسازی چهارخانه شهدا پرداخت گردیده و نیز مبلغ ٤میلیون و ۷۵۷ هزارریال به تعدادی ازخانوادههای جانبازان انقلاب جهت تامین مخارج زندگی وام داده شده است. وی گفت درشش‌ماهه گذشته علاوه براهداء لوازم زندگی به خانواده جانبازان مبلغ ۷۵۳ هزارو۲۰ریال نیز به مصرف خرید دارو و مخارج پزشکی

شهید درسیستان و بلوچستان

جانبازان رسیده است همچنین طی این مدت، ۳۶۶۰ کیلو برنج، ٤۲۷ کیلوحبوبات، ۳۶۶۱ کیلو روغن، ۳۹۰۰۰ کیلوآرد، ۳۹۲ کیلو شکر، ۶۶۱ کیلوانداد، ۷۷ کیلوگرم پودرلباسشوئی و ۳٤ کیلوگرم چای بین خانوادههای شهیدا و جانبازان انقلاب توزیع گردیده است. وی درپایان افزود.

مبلغ ٤میلیون و ۱۰۳ هزارو۵۰۰ریال برای مخارج مستمری مجروحین نیز مبلغ ۵میلیون ۱۱۵هزاریال جهت مخارج مستمری خانوادههای شهدای سیستان و بلوچستان طی شش ماه گذشته اختصاص یافته است.

شب هفت محسن تاجیک عربی دربهشت‌زهرا برگزارشد

امروزآباد شهریوری- خبرنگار ما- مراسم شب هفت محسن تاجیک‌عربی اهل قلعه‌نو ورامین که درجبهه جنوب به افتخار شهادت نائل شده بود، همزمان با عاشورای حسینی باشکوه خاصی درمزار شهیدان دربهشت‌زهرا برگزار شد.

دراین مراسم گروه بیشماری ازمردم دردستههای سینه‌زنی از قلعه‌نو، طارم‌آباد، قمی‌آباد و چندروستای دیگر ورامین برمزار این شهید حاضر شدند وبیادآورا گرامی داشتند.

پیام حزب الدعوه به فقیه عالیقدر آیت‌الله منتظری

بدون اصل ولایت فقیه و رهبری امام، نهضت اسلامی ما بثمر نمی رسد

درپاسخ پیام فقیه عالیقدر حضرت آیت‌الله منتظری به مردم مسلمان عراق از سوی حزب الدعوه الاسلامیه پیامی به محضر ایشان ارسال شد که متن آن بدین شرح دراختیار خبرگزاری پارس قرارگرفت.

بسمه تعالی

قم حضرت آیت‌الله العظمی المجاهد آقای منتظری دام ظله السلام علیکم ورحمةالله و برکاته

در مطلع ماه پیروزی خون برشمشیر ودرایام عاشورای حسینی پیام بسیار ارزنده حضرت عالی به اقشار مختلف ملت ستمدیده عراق مخصوصاً قشر مبارز اسلامی وارتش عراق حقایق بسیاری راروشن می ساخت و نشان دهنده راه صحیح مبارزه با طاغوت بود. با الهام از خط مشی سرور شهیدان حضرت امام حسین بن علی(ع) که تبلور عینی آن امروز در خط امام و رهبری اسلامی قاطع ایشان است و اطاعت از رهبری معظمله و طرد اختلافات گروهی که بیشتر از هواهای نفسانی سرچشمه می گیرد بود که اسلام درایران نیرویافت و انقلاب را به وجود آورد. ما به این حقیقت که حضرت عالی دربیاناتان اشاره فرمودید کاملاً معتقد هستیم و میدانیم که در جواختلافات و گروه گرائی و بدون تکیه‌براصل اصیل ولایت‌فقیه‌وبدون رهبری قاطع حضرت امام دام ظله که امروز به نیابت از امام زمان «عج» بر همه مسلمین ولایت دارند نمی‌توان کاری از پیش برد و این نهضت را نمی‌توان در مسیر صحیح اسلامی خود بثمر رسانید. ما از حضرت عالی متوقع هستیم و تمنا داریم ما را در این مسیر پرمشقت و پرزحمت که مشخصا در پیامتان دقیقا اشاره فرمودید هرچه بیشتر کمک و یاری و راهنمائی فرمائید. ما از سپاه پاسداران بازوی توان انقلاب که مورد اعتماد و اطمینان مستقیم حضرت امام هستند متوقع‌ایم که هرچه بیشتر به کمک اقشار مبارز عراق ادامه دهند تا این ملت ستمدیده را از شر سلطه آمریکا و نوکر حلقه بگوش او صدام تکریتی نجات دهند. و مسلما کاری که مجاهدین عراق داخل عراق از پشت جبهه انجام می‌دهند تکمیل کننده کاری است که دلاوران و رزمندگان پرتوان اسلام ایدهم الله تعالی در جبهه انجام می‌دهد.

از خداوند متعال می‌خواهیم که رهبر عظیم‌الشان مسلمین مستضعف جهان امام خمینی را تا انقلاب عظیم امام زمان حفظ و یاری و تائید بفرماید و ما را از توجهات و راهنمایی و تائید حضرت عالی بهره‌مند سازد.

حزب‌الدعوه الاسلامیه

باقیمانده‌ازرنج....

بقیه‌از صفحه‌اول

بود. همیشه شب پرستان با هیاهوی‌ها خواسته‌اند که صدای مظلومیت مظلومان بگوش کسی نرسد و همیشه علیرغم تلاشهای مذبوحانه آنها نداهای حق جویانه به گوش‌های شنوا رسیده‌اند.

وقتی امام سجاد (ع) در راه شام می‌خواست از فاجعه کربلا وسفاکی‌های یزید بگوید، طبل‌ها را به صدا در می‌آوردند که کسی صدای آن بزرگوار را نشنود. عمال بنی‌امیه هیاهو میکردند و فضا را پر از عربده‌های خود می‌نمودند تا شاید گوشی بدهکار پیام مصیبت بار و شورانگیز عاشورا نشود، اما تاریخ حرکت توابین وسلسله قیامهای دیگری که جوشش خون حسین ورسائی پیام او در طول این هزار وسیصد و چهل ویک سال بوجود آورده است شاهد بی‌ثمر بودن کوششهای آنهاست. تاریخ بکرات شاهد عربده کشی‌های ظالمان برای پایمال کردن خون مظلومان بوده است.

از قتل هابیل بدست نابرادر، همواره ودر همه جا، قابیلیان، فریاد حق طلبانه مظلوم را در تلاش بیهوده خویش در خاک پنهان کرده‌اند و همیشه وهرجا حق از نهانگاه خویش بیرون آمده است و رسوائی ظالمان را فریاد کرده است.

حقانیت نوح پس از هزار سال تحمل زجر قوم، در طغیان طوفان جلوه کرد. فریادبت شکنی ابراهیم در گلستان آتش نمیرود، هویدا شد. گریه مظلومانه کودکان بنی‌اسرائیل دردربار فرعون و در هیئت موسی جان گرفت و جان فرعون را گرفت. ندای خدا خواهانه عیسی در دم مسیحائی او منتشر شد وبهردل ودیده‌ای سرکشید. زجر محمد (ص) در سالهای جهالت قومش، در روز فتح مکه بربام کعبه فریاد شد و دشمنان اورا رسوا کرد و ناله وفریاد کاروان اسیران شام نیز تا هرجا که بیاد مظلومیت حسین (ع) اشکی ریخته شود و فریادی برخیزد، یزیدیان را رسوا میکند. در این غلبه همیشگی حق، بیهودگی تلاش ظلمت پرستان که به خیال خویش راه را برنور بسته‌اند، آشکار است.

امروز نیز که فریاد ملت ایران از ظلم سالیان وبلکه قرنهای جهانخواران بلند است دست دشمنان انقلاب در کار است تا هجوم این فریاد را در هیاهوی مکر خویش بشکنند.

هر روز تهمتی و هر روز دروغی برای گم کردن صدای انقلاب اسلامی جعل میشود تا شاید گوش و دل مستضعفان از هیبت پیام این انقلاب تهی گردد. همه روزنامه‌ها و خبرگزاری‌های آمریکائی در تلاشند تا «حسین» مظلوم و برحق انقلاب مسلمانان را «خارجی» قلمداد کنند و در این دروغ و تهمت و ظلم، ادامه روز مرگی خبیث خویش را جستجو میکنند و انقلاب اسلامی بدور از چشم کوردلان به دل مشتاقان خویش پرمیکشد. انقلاب اسلامی از لابلای تبلیغات دروغین جهانی به جان شیفتگان راه می‌یابد. و هیاهوی یزیدیان محمل رسوائی آنهاست.

گرمی سخنان رهبر انقلابمان از لابلای سطور سانسور شده و سرد دروغ نامه‌های دشمنان به فریاد محرومان گرمی می‌بخشد و ظهور همت امت مسلمان ایران برای نابودی ظالمان در کینه جاهلانه دشمنان، به ملت‌ها اراده غلبه بر جهانخواران را میدهد.

مکر دشمنان انقلاب اسلامی که تقلیدی خام از هیاهوی یزیدیان برای آشفتن فریادهای مظلومیت کاروان اسیران شام است برای آنان جز نشر پیام زینب حاصلی ندارد، همانگونه که هرگز نداشته است. همانگونه که اسیران اهل بیت با خروش قهرمانانه خویش حسین(ع)- این اسلام احیا شده- را به زندگی بیخبران تزریق کردند و در این تذکار امانت الهی خویش، را به شیعیان او بخشیدند و علیرغم همه تلاش‌های یزید و یزیدیان شجره امامت و ولایت با طراوت باقی ماند، این انقلاب نیز باقی خواهد ماند و دل‌های خسته از ستم پذیری را بیدار خواهد کرد.

و غلبه سیدالساجدین (ع) برهیاهوهای گوش کرکن بنی‌امیه شاهد این مدعاست.

او از میان خروش اسیران جوشید. او باقیمانده از رنج عاشورا بود و در هر خلوت عبادتش این رنج را شکر می‌گذاشت. امام زین‌العابدین(ع) در مظلومیت شهیدان زیست و مسئولیتی که بردوشش نهاده شده بود را آنچنان زیر دستانه به انجام رساند که هنوز پس از ۱۳ قرن از قیام عاشورا یادحسین در دلها زنده است. یاد آن وارث مظلومیتها دردلها جاودان باد.

اخبار کوتاه

تشییع جنازه یک پاسبان شهید

قائمشهر- خبرنگار جمهوری اسلامی- پیکر پاک سرپاسبان دوم شهید رشید خادمی اعزامی از شهربانی قائم شهر در جبهه الوند رود در آبادان توسط مزدوران صدام بشهادت رسیده بود در میان انبوه مردم مسلمان و همیشه استوار قائم شهر از بیمارستان ولی عصر این شهر به سوی زادگاهش در زیرآب تشیع و بخاک سپرده گردید.

حکم دادگاه انقلاب اسلامی اسفراین

اسفراین- خبرنگار جمهوری اسلامی- به حکم دادگاه انقلاب اسلامی شهرستان اسفراین دو نفر بجرم عمل نامشروع زنا در ملاء عام به شلاق محکوم گردیدند که حکم صادره ساعت ۱۲ دیروز به مرحله اجرا درآمد.

۱-رضا توحیدی بجرم زنای محصنه ۱۰۰ ضربه در میدان‌شهر

۲-قدرت الله زهرایی ۱۰۰ ضربه در محل اجرا روستای کلاته پیاله

اهدای آمبولانس و لوازم پزشکی

تهران- تعداد پنج دستگاه آمبولانس که از محل کمکهای اعضای جامعه‌داروسازان ایران خریداری شده است برای استفاده درمناطق جنگی تحویل جمعیت هلال‌احمرشد.

دبیرجامعه داروسازان ضمن اعلام این خبر اضافه کرد که ۸۵دستگاه کپسول اکسیژن و مانومتر نیز از سوی این جامعه تهیه و برای استفاده دربیمارستانها و درمانگاههای بهداری منطقه جنوب تهران اختصاص یافت.

تعطیل شهرنجف‌آباد

اصفهان- بمناسبت سالگرد حمله وحشیانه مزدوران شاه خائن درمحرم سال ۱۳۵۷ به نجف‌آباد و بشهادت رساندن چندتن ازفرزندان این شهر و به آتش کشاندن مغازهها ومنازل مردم انقلابی بامداد دیروز ازطرف خانوادههای شهدامارگانهای انقلابی و سایراقشار مختلف مردم مراسمی درمسجد بازارنجف‌آباد برگزارگردید.

مردم شهیدپرور نجف‌آباد ضمن تعطیل سراسری شهر با شرکت همه‌جانبه دانش‌آموزان درمراسم سالگرد محرم خونین ۵۷ نجف‌آباد خاطره شهدای انقلاب اسلامی را گرامیداشتند.

دراین مراسم برادرنمازی تاریخچه وقایع یازدهم محرم سال ۱۳۵۷ را تشریح نمود...

اطلاعیه بسیج سپاه پاسداران میناب

بندرعباس- واحد بسیج سپاه پاسداران انقلاب اسلامی میناب با انتشاراطلاعیه‌ای اعلام کرد ازآنجا که میهن اسلامی ما از خارج و داخل مورد هجوم مخالفین اسلام و انسانیت قرارگرفته است لذا برعموم مسلمین میهن دوست است که با فراگیری آموزشهای نظامی دربیرون راندن دشمن متجاوز خارجی ازخاک مقدس کشور اسلامی همت گمارند به همین مناسبت واحد بسیج این شهرستان اقدام به ثبت نام و آموزش نیروهای علاقمند ومومن به اسلام نموده است لذا از عموم برادران وخواهران علاقمند دعوت میشود با دردست داشتن دوبرگ فتوکپی شناسنامه و دوقطعه عکس به بسیج سپاه پاسداران انقلاب اسلامی میناب مراجعه نمایند.

تشییع وخاکسپاری یک شهید

کرمان- پیش از ظهر دیروز پیکر پاک شهید امیرروحانی عضو واحد بسیج سپاه پاسداران انقلاب اسلامی کرمان که درجریان شکستن حصر آبادان به لقاء الله شتافته بود درکرمان باشکوه خاصی تشییع ودرپایان درقطعه شهدای مسجد صاحبالزمان کرمان بخاک سپرده شد.

دیدار ازجبهه های جنگ

حجج اسلام هاتفی وفاضل نمایندگان قروه وبابل دیروز صبح از جبهههای نبرد حق علیه باطل درمریوان بازدید وبا برادران پاسدار ودیگر رزمندگان انقلاب به گفتگو پرداختند.

بگزارش رسیده این دونماینده دوروز گذشته از مجروحین بیمارستان اللاکبر مریوان عیادت کرده وبا اعضاء خانوادههای شهدا وجانبازان انقلاب وبرادران پاسدار بومی درمریوان دیدار وملاقات کردند.

خرید تانکر نفت کش برای روستاهای استان زنجان

زنجان با خرید ۱۰ دستگاه تانکر نفت کش ٦ هزار لیتری و تحویل آن به بخشداریها نفت ومواد سوختی روستاهای محروم استان زنجان در خود روستا تحویل روستائیان خواهد شد.

ارسال کمک به جنگ زدگان کشورمان

زاهدان به منظور کمک به خواهران وبرادران جنگ زده مناطق مختلف کشور از سوی اهالی قریه لونک سیستان مبلغ ٦٤۰ هزار ریال به حساب جنگ زدگان واریز شد.

همچنین کارکنان و دانش آموزان دبستان ابن سینای زاهدان مبلغ ۳۵۰ هزار ریال و مبلغ ۲۱۷ هزار ریال وجه نقد که توسط دانش آموزان و کارکنان مدرسه راهنمائی ابوذر زاهدان جمع آوری گردیده است به حساب شماره ٦٦٦ جنگ زدگان واریز شد.

کشف تریاک

سپاه پاسداران انقلاب اسلامی منطقه شش اعلام کرد طی چند روز گذشته توسط گروه مبارزه با مواد مخدر سپاه پاسداران انقلاب اسلامی شهرستان زرند از روستای داهوئیه از شخصی بنام محمد عرب پور یک کیلو گرم تریاک و در روستای جرجافک از شخصی بنام اکبر جعفری مقدار یک کیلو و ۱۲ گرم تریاک کشف گردید نامبردگان پس از پرونده تنظیمی تحویل مراجع ذیصلاح گردیدند.

آغاز بکار مرکز نابینایان درود

خرم آباد مرکز نابینایان درود فعالیت خود را از دو روز پیش در جهت رفاه وآموزش نابینایان لرستان آغاز کرد

سرپرست بهزیستی شهرستان بروجرد اعلام کرد که نابینایان استان لرستان با مراجعه به این مرکز تحت پوشش قرار خواهند گرفت و از امکانات رفاهی و آموزشی آن بهرمند میشوند.

فعالیتهای دمیته امداد امام خمینی در گلپایگان

کمیته امدادامام خمینی شهرستان گلپایگان فعالیتهای خود را به این شرح اعلام داشت- پرداخت مبلغ ۲/۲٦۹/۵٤۹ ریال به مستمندان در ششماهه اول سال- پرداخت مبلغ ۵٦۱/٦۱۲ ریال به جنگزدگان در دوماهه اول سال خرید مایحتاج برای جنگزدگان از طریق این کمیته در دوماهه‌اول سال به مبلغ ۷٦۲/۰٦۵ ریال ارسال ۳ کامیون مواد غذائی و پوشاک به جبهههای جنگ و ارسال ٤ کامیون مواد غذائی و پوشاک به منطقه زلزلهزده گلباف معرفی ۲٦ مورد بهیار به کمیته امدادمرکز و ٤٦ مورد به بیمارستانهای شهر از دیگر فعالیتهای این کمیته بوده است.

تشییع پیکر پاک یک شهید در پل‌دختر

پل‌دختر- خبرنگار جمهوری اسلامی-همزمان با عاشورای حسینی پیکر پاک یکی دیگر از برادران سپاه پاسداران انقلاب اسلامی پل‌دختر بنام علی راست دولتمند در جبهه دارخوین بشهادت رسیده بود تشییع شد و پس از تشییع در مقابل سپاه پاسداران انقلاب اسلامی پل‌دختر برادر قائمی فرماندهٔ سپاه پاسداران انقلاب اسلامی پل‌دختر سخنرانی نمود.

کمک اهالی مسجد امام زین‌العابدین به جنگ‌زدگان

شهری- از طرف اهالی مسجد امام زین‌العابدین (ع) جوانمرد قصاب شهری مبلغ ۵۰۳۷۵ ریال و همچنین آرد ۳ کیسه حبوبات ۱۰۰۰ کیلوگرم برنج ۸۰ کیلوگرم چراغ والور ۷ عدد قند و شکر و سیگار یک گونی بیسکویت۳ جعبه آجیل و پسته ۲۹ جعبه و ۷ گونی لباس پتو ۱۱ عدد به مناطق جنگزده کشور اسلامی ارسال داشتند.

اختصاص یکروز حقوق به جبهه‌ها

مشهد- خبرنگار جمهوری اسلامی از طرف اهالی شهرستان کاخک مبلغ ۲۵۰۰۰۰ ریال و فرهنگیان این شهرستان یکروز حقوق خودرا به جبهههای جنگ اختصاص دادند.

دیدار عده‌ای از نمایندگان مجلس شورای اسلامی از آبادان

آبادان- خبرنگار جمهوری اسلامی- طی چند روز گذشته در روزهای عاشورا و تاسوعای حسینی عدهای از نمایندگان مجلس بترتیب برادرحجازی نماینده تهران دکتر شیبانی نماینده تهران حجت‌الاسلام کروبی نماینده الیگودرز برادر فوادکریمی نماینده اهواز از جبههای آبادان و خرمشهر بازدیدکردند. همچنین برادر فوادکریمی دیشب در میان جهادگران آبادان حضوریافت و برای آنان سخنرانی کرد و همچنین در روز عاشورا برادرحجازی صبح در گلستان شهدای آبادان و شب در مسجد موسی‌بن جعفر سخنرانی کردند و آقای زوارهای در پیش دو نماز جمعه و عصر سخنرانی کردند.

پیام تبریک به نخست وزیر

مشهد- خبرنگار جمهوری اسلامی از طرف انجمن اسلامی کارکنان دادگستری مشهد، دادسرای انقلاب اسلامی مشهد انجمن اسلامی بانک تجارت انجمن اسلامی اصناف خیابان جنت پیامهای تبریکی به‌عنوان برادر میرحسین موسوی نخست وزیرمخابره شد.

آعزام برادران بسیج بجنورد به جبهه‌های نبرد

مشهد- ظهیر دیروز گروهی از برادران بسیج از بخش‌های گرمه وچاجرم وایدرودرق در میان بدرقه گرم وپرشور مردم متعهد وانقلابی بجنورد عازم جبهههای نبرد حق علیه باطل شدند.

یاری برای تدارکات جبهه‌ها

بندرعباس- درجهت پشتیبانی از تدارکات جبهههای جنگ اهالی متعهد ومسلمان روستاهای درجنان وابراهیمی خورگویا جمع‌آوری ۷٦ هزار و۵۰۰ ریال وجه نقد به جمع یاری دهندگان پشت جبهه پیوستند.

کشف اسلحه مهمات و مواد مخدر

کرمانشاه- پاسداران انقلاب اسلامی سنقر در ادامه عملیات پاکسازی روستاهای اطراف یک قبضه اسلحه کلاشینکف و یکقبضه ژ-۳ کشف کردند هم چنین توسط پاسداران انقلاب اسلامی سنقر از شخصی بنام پرویز کریمی یکقبضه کلت کالیبر چهل و پنج و مقداری- فشنگ و از شخص دیگری بنام رضا دعائی بانصد گرم شیره تریاک کشف کرد و هر دو نفر برای تعقیب قانونی بازداشت شدند.

مراسم صبحگاه مشترک قوای اسلام در کاخک گناباد

مشهد- صبحگاه مشترک برادران جان برکف سپاه پاسداران و پرسنل ژاندارمری شهر کاخک‌بامداد روز پنجشنبه در محل پاسگاه ژاندارمری این شهر انجام شد.

تشییع جنازه شهید طهماسبی

تهران- پیش از ظهر دو روز گذشته پیکر پاک گروهبان دوم شهید علی طهماسبی که در مصاف با مزدوران آمریکا در جبهه بوکان به شرف شهادت نائل آمده بود با شرکت اقشار مختلف حزب الهی طی مراسم باشکوهی از بیمارستان ولی عصر قائم شهر تشییع شد.

کمکهای ایرانیان مقیم قطر به هموطنان جنگزده

تهران- براساس گزارش رسیده از دوحه به خبرگزاری پارس کمکهای امدائی هموطنان مقیم قطر به جنگ زدگان کشورمان همچنان ادامه دارد. در این رابطه هموطنان ایرانی مقیم قطر مقدار ۳٦۰۰ کیلوگرم ماده ضد عفونی کننده د-د-ت جهت کمک به جنگزدگان کشور را به هلال احمر جمهوری اسلامی ایران ارسال داشتند.

تشییع جنازهٔ دوشهید

ساوه- خبرنگارجمهوری اسلامی- صبح روز تاسوعا جنازههای پاک رزمندهٔ شهید سیدحسین کاشی و رزمندهٔ شهیدمحمدعلی امیریان که دریکی از جبههای غرب بدرجهٔ رفیع شهادت نائل آمده بودند درمیان انبوه فراوان هزاران تن از مردم مسلمان ساوه بطرف مسجدانقلاب و بادستجات سینه‌زنی و زنجیرزنی تشییع شد و سپس ازآنجا به طرف روستای پرندک زادگاه آن دوشهید حرکت کردند و درقبرستان شهدا بخاک سپرده شدند.

مراسم عزاداری عاشورای حسینی درجوشقان قالی

سپیده روز دهم محرم روز پیروزی خون برشمشیر روز شکست طاغوت روز آزادی اقشار ملتها و روز حاکمیت هابیل، و روز فرو ریختن معبر شرک وبت‌پرستی فرامیرسد در این روز خورشید با چهرهای شفاف‌تر وآشنا تر سیاهی‌ها را کنار میزند و از پشت کوههای سربه فلک کشیده خودنمائی میکند.

هنوز ساعاتی از طلوع خورشید نگذشته که بیرقهائی به علامت عزاداری به بالا میرود و فریاد طبلها و سنجها مردم را فرامیخواند که برخیزید زیرا امروز عاشورای حسینی است، امروز روز جواب به هل من ناصرا ینصرنی حسین است، امروز باید پرچم فرو افتاده ابوالفضل (ع) در کنار فرات که برآن آیه نصر من الله وفتح القریب ترسیم شده است را بردست گرفت ودربلندترین قله عالم به اهتزاز درآورد. امروز روز ایثارگری در جهت خلاف شمشیرهای شرک آلود یزیدیان میباشد. وچه زیبا مردم در این سال یعنی بعد از گذشت ۱۳٤۲ سال از روز خونین عاشورا ملت به پا خاسته ایران برای بزرگداشت چنین روزی که مقارن باهزارمین روز پیروزی انقلاب اسلامیشان به رهبری امام کبیر امت به کوچه وخیابانها ریختند و در دستجات به زنجیر زنی وسینه زنی پرداختند روز عاشورای حسین (ع) مردم قهرمان ده جوشقان قالی مانند سایر اقشار ملت ایران در این روز عید، عید خون مراسم عزا به پاداشتند و در دستههای مختلف به سوی مساجد وتکایا سرازیر می‌گردند در این ده رسم است که دستجات هرکدام برای برداشتن نخلی که بیش از ۱۰۰ تن قادر به حمل آن می‌باشند می‌روند وآن را بردوش میگیرند وبه سوی مساجد روانه میشوند. زن ومرد، کوچک وبزرگ برگرد نخلها به خواندن مرثیه می‌پردازند و نخلها را به زیارت می‌آورند.

در عاشورای امسال مردم نوحه سرائی خود را در قالبی دیگر می‌سرودند و با شعارهائی از قبیل حزب الله می‌میرد سازش نم

قتل عام باسلاح‌های شیمیائی و باکتریولوژیک

برگردان: و. کمالی‌نیا

از مطبوعات خارجی؟

● اعتراضهای ضدجنگ هسته‌ایی و شیمیایی در انگلستان

تقریباً همیشه، وقتی کسی به دیدن فیلمی دربارهٔ جنگ و درگیری‌های اجتماعی در یونان قدیم، امپراتوری روم یا اروپای قرون وسطی می‌رود، و اسیری را می‌بیند که در برابر صدها تن به درون روغن‌جوشان افکنده می‌شود یا شیران او را می‌بلعند، ممکن است با خود بگوید «چه زمان‌های وحشیانه‌یی!» خدا را شکر که این زمان‌ها تمام شده است!»

اما آیا آن زمان‌ها واقعاً پایان یافته است؟ با قضاوت از روی آنچه امپریالیسم ایالات متحده در زمینهٔ جنگ شیمیایی و بیولوژیک انجام می‌دهد، حتی ساده‌لوح‌ترین شخص، ناگزیر خواهد بود نتیجه‌گیری کند که در قیاس با سوداگران مرگ «پنتاگون» و «سیا»، اعدام کنندگان جهان قدیم و قرون وسطی، شاگردان صرف «پنتاگون» و «سیا» هستند.

شکنجه کردن و قتل وحشیانهٔ یک اسیر جنگی به اندازهٔ کافی بد است، اما حمله به یک جمعیت غیرنظامی، از جمله حمله به زنان و کودکان با باکتری‌ها و موادشیمیایی که قادرند هر جانداری را از میان ببرند، کاملاً زننده و جنایتکارانه است. این باکتری‌ها و موادشیمیایی، با ایجاد بیماری‌ها و جراحات، سبب مرگ‌های کند و دردناک می‌شوند. جنگ شیمیایی و بیولوژیکی چنان وحشتناک است که چندین پیمان بین‌المللی آن را ممنوع کرده است هیچ یک از این پیمان‌ها را ایالات متحده امضا نکرده است. واشینگتن، زیر فشار افکار عمومی، چندین بار اعلام کرده است که از سلاح‌های شیمیایی یا باکتریولوژیکی استفاده نخواهد کرد. اما روشن است که این گونه اعلامیه‌ها، ابزارهایی تبلیغاتی هستند که هدف آنها این است که ماهیت حقیقی طرح‌های امپریالیستی ایالات متحده پنهان بماند.

درسال ۱۹۲۵، مقاوله نامه یی درژنوامضا شد که براساس آن، استفاده ازسلاح‌های شیمیائی وباکتریولوژیک ممنوع گردید.

درنهم ژوئن ۱۹۴۳، پرزیدنت «فرانکلین، دی، روزولت» قاطعانه اعلام کرد که ایالات متحده درهیچ شرایطی به استفاده ازسلاح‌های شیمیایی وبیاکتریولوژیک روی نخواهد آورد، مگر آن که دشمنان کشورآنها راپیشاپیش به کاربرند.

چندسال بعد، آشکارشد که یا«پنتاگون» و«سیا» هرگز چیزی دربارهٔ تحریم «روزولت» نشنیده‌اند ویا رئیس جمهوری دروغ گفته است تاترس‌های مردم راکاهش بدهد. لازم به یاد آوری است که «سیا» درسال ۱۹۴۷ به وجودآمد. «ریچارد نیکسون»، رئیس جمهوری پیشین ایالات متحده، هم دربیست وپنجم نوامبر وعده داد که تکامل سلاح‌های شیمیایی وبیولوژیکی را«معلق» کند. این تصمیم، ناشی ازرسوایی بود که بوجودآمده بود.

درآن زمان، ۶۰۰۰ گوسفند دراثر گازهای کشنده‌یی که ازیک کارخانهٔ تحقیقاتی بیرون تراوید، درصحرای نزدیک «سالت لیک سیتی»واقع درایالت«اوتاه» کشته شدند.

درست چندماه پس ازاین به اصطلاح«تعلیق» درسال ۱۹۷۱، «پنتاگون» به وجودذخایر عوامل بیولوژیک وسمی در«پاین بلاف» واقع درایالت«آرکانزاس» اعتراف کرد. درمیان عاملان بیولوژیک وسمی، موادی وجودداشت که سبب تب زرد، طاعون «بابولیک»، «اکوین انسفالومی یلتیس»، وباوسفلیس می‌شود.

هرچند «پنتاگون» و «سیا» از دههٔ ۱۹۴۰ سلاح‌های شیمیایی و باکتریولوژیک را تجربه کرده‌اند، اما واشینگتن تصمیم گرفت از ویتنام به عنوان یک زمین عظیم آزمایش برای توسعه و اصلاح شیوه‌های خود و مشاهدهٔ مفصل تاثیرات مخرب و مرگبار این سلاح‌ها را که جامعهٔ انسانی طرد کرده است، استفاده کند.

یک روزنامه‌نگار آمریکایی که به ویتنام جنوبی سفر کرد، در پانزدهم اوت ۱۹۶۶ نوشت که واشینگتن یک تجربهٔ وحشیانهٔ زمان جنگ را با استفاده از جنگ شیمیایی و باکتریولوژیکی علیه تن مواد شیمیایی و مواد ضدگیاه بالغ شد. در نتیجه، ۱۳۰۰/۰۰۰ ویتنامی، کامبوجی ولائوسی جداً مجروح شدند و دهها هزار هکتار کشتزار و دیگر زمین‌های کشت‌کردنی نابود شد و آبها مسموم نیز گردید.

هفته نامه آمریکائی «تایم» به تازگی فاش ساخته است که مقدار، به طور متوسط، معادل ۱۲ کیلو گیاه‌کش در هر جریب می‌شود. همان گونه که حوادث ثابت کرد، بمباران شیمیایی با این مقیاس، به معنی از میان رفتن همه سبزی‌ها در مناطق آسیب‌دیده بود.

جمعیت خود ایالات متحده هم، از تجربیات «سیا» و «پنتاگون» مصون نمانده است. کلیسای «سانیتولوژی» که یک گروه مذهبی است، فاش ساخت که بین ششم ودهم ژوئن ۱۹۶۶، «سیا» یک حمله تمرینی باکتریولوژیکی را در راه‌آهن زیرزمینی پر ازدحام نیویورک انجام داد ودرآن از یک «اسپری» شامل«باسیلوس ساب تیلیار وان نیگر» استفاده کرد ودر زمان نه چندان پیش، روزنامه سوئیسی «بایک» مقالهیی را منتشر کرد که درآن فاش ساخت در سال ۱۹۵۵ دهها تن که بیشترشان کودکان بودند، در نتیجه آزمایشی جان سپردند که با «باسیل» سیاه سرفه که پرسنل «سیا» و پنتاگون» در نقاط گوناگون فلوریدا انجام دادند صورت گرفت. همچنین در سال ۱۹۵۵، این بار در «جورجیا»، و «پنتاگون» تجربیاتی را با پشه مالاریای «آئدس آگیپتی» که حامل تب زرد وبیماری‌های دیگر مانند «هموراژیک زنگو» است انجام داد.

کلیسای «سانیتولوژی» هم این آزمایش را فاش کرد و ترتیب آن را داد تا به تعدادی از اسناد سری «پنتاگون» دست یابد.

دراین اواخر، پشه‌های مالاریای «آئدس آگیپتی» از مرز افغانستان- پاکستان سر درآورد. خبرگزاری هندی «پرس آسیا اینتر نشنال» گزارش داد که در یک «مرکز تحقیقاتی» معین که «دیوید فلین» نامی آن را اداره می‌کند، واشینگتن پشه‌های مالاریا را آزاد می‌کند که این پشه‌ها سبب شیوع یک تب نادر وسریع‌العمل شده‌اند. بسیاری از پاکستانی‌ها به بیماری دچار شده‌اند و ۹۰ درصد مبتلایان جان سپرده‌اند.

اما این، تمام قضیه نیست. «پنتاگون» و «سیا» ذخایری مرکب از ۱۵۰/۰۰۰ تن گازهای کشنده در اختیار دارند تنها ۱۲ زرادخانه از بمبهایی که با با گازهایی پرشده است که چند ثانیه پس از استنشام سبب مرگ می‌شوند دراختیار دارند. آنها «آئروسول»های باکتریولوژیک برای شیوع بیماری‌های ششی، سرطان خون، دیگر انواع سرطان، بیماری‌های پوستی، سل و امراض دیگر دارند. تنها در پایگاه نظامی «راکی مونتین» کلرادو، بیش از پیش از ۹۰۰ بمب «جی،بی» وجود دارد که حاوی گاز ضد اعصاب است.

بنابراین، نیازی نیست که به سینما برویم تا بربرها را درحال عمل ببینیم. بربرهای امروز، یعنی «پنتاگون» و «سیا»، سلاح‌های وحشتناک شیمیایی و باکترژولوژیک ایجاد کرده‌اند تا آنها را علیه مردم به کار بگیرند- سلاح‌های شیمیایی و باکتریولوژیکی که وجود آنها را خودتان و منطق، باید از صفحهٔ زمین بردارد.

● شکنجه کردن و قتل وحشیانه یک اسیر جنگی به اندازه کافی بد است، اما حمله به یک جمعیت غیرنظامی با باکتری‌ها و مواد شیمیائی که قادرند هر جانداری را از میان ببرند، کاملا زننده و جنایتکارانه است

● هرچند «پنتاگون» و «سیا» از دهه ۱۹۴۰ سلاح‌های شیمیائی و باکتریولوژیک را تجربه کرده‌اند، اما واشنگتن تصمیم گرفت از ویتنام به عنوان یک زمین آزمایش برای توسعه و اصلاح شیوه‌های خود و مشاهده تاثیرات مخرب و مرگبار این سلاح‌ها را که جامعه انسانی طرد کرده است، استفاده کند.

● «پنتاگون» و «سیا» ذخایری مرکب از ۱۵۰۰۰۰ تن گازهای کشنده در اختیار دارند

● نیازی نیست که به سینما برویم تا فیلم‌های مربوط به بربرهای قدیمی را تماشا کنیم، زیرا بربرهای امروز، یعنی «پنتاگون» و «سیا» سلاح‌های وحشتناک شیمیائی و باکتریولوژیک ایجاد کرده‌اند تا آنها را علیه مردم به کار بگیرند.

● یک موشک مواد شیمیایی در انگلستان آزمایش میشود

۵۰/۰۰۰ کهنه کار جنگ ویتنام در نتیجه ایجاد «عامل پرتقال» در خطر ابتلا به سرطان هستند. این عامل، یکی از مواد ضدگیاهی است که واشینگتن در تجاوز خود به ویتنام به کار برد. در اواخر ژوئیه، کهنه‌کاران ویتنامی و خانواده‌های آنها طی تظاهرات بزرگی در میان خیابان‌های واشینگتن راهپیمایی کردند و تقاضای غرامت کردند. در میان تظاهرکنندگان یک کودک بدون مری، یک دختر کوچک که در حالی که با دست‌هایی که مستقیم از شانه‌هایش آویزان بود به دنیا آمد و همچنین دختر نه ساله‌یی دیده می شدند که قادر نبود قدم بزند. همه آنها فرزندان مردانی بودند که آماج مواد شیمیایی که «پنتاگون» در هندوچین به کار برد، قرار گرفته‌اند.

روزنامه «سانیتور»، چاپ «مک‌آلن» تگزاس، اخیرا اظهار نظر کرد که در فاصله سال‌های ۱۹۶۲ و ۱۹۶۹، سربازان آمریکایی، یک ماده گیاه‌کش موسوم به «۲-۴-۵-تی» روی ۶۲۵۰ مایل ربع از سرزمین ویتنام جنوبی پاشاندند و تا سال ۱۹۷۱ مجموعا ۱۱/۸ میلیون گالن ماده گیاه‌کش روی سرزمین ویتنام جنوبی پاشانده شد. این منابع طبیعی و جمعیت آغاز کرده است. او گفت که پارهیی از خبرنگاران آمریکایی، «به نحو سری»، به دوستان ویتنامی جنوبی خود اندرز داده‌اند که ماهی‌های رودخانه‌ها را نخورند، زیرا مواد شیمیایی که سربازان آمریکایی به کار برده‌اند، رودخانه‌ها را مسموم کرده است.

در دسامبر ۱۹۵۸، در اردوگاه مرکزی «فولوی»، واقع در ایالت ویتنامی «تودائوموت»، ۶۰۰۰ اسپر در اثر خوردن گوشتی که مواد شیمیایی کشنده روی آن پاشانده شده بود، مسموم شدند. یک کمیته که جنایات جنگی ایالات متحده در ویتنام جنوبی را توصیف می‌کرد، درسال ۱۹۶۶ ضمن توصیف این صحنه گزارش داد که ضعیف‌ترین اسیران جا در جا کشته شدند و بقیه درحالی که فریاد می‌کردند و کمک می‌طلبیدند، روی زمین افتادند. اجساد قربانیان، روی چوبهای چوبی در اردوگاه مرکزی گذارده شد.

به گفتهٔ سازمان بهداشت جهانی، مقدار مواد شیمیایی و بیولوژیک که سربازان آمریکایی علیه مردم سخت کار ویتنام به کار بردند، به بیش از ۵۰/۰۰۰

آنها بنام آزادی کشته شده‌اند

مرگ و میر انسان‌ها، برای ایالات متحده اهمیت ندارد، آنچه برای ایالات متحده اهمیت دارد، منافع غرب است.

مصاحبه اختصاصی با: مهندس میرحسین موسوی

انقلاب ما پیش خواهد رفت

Newsweek

از نیوزویک

مترجم: سیدمحسن شیرازی

مقدمه نیوزویک:

از لحاظ تخصص، وزیر امور خارجهٔ ایران یک آرشیتکت و شهرساز است. ولیکن برای بیشتر زندگی دوران بلوغ خود، میرحسین موسوی، ۴۰ ساله، به نبرد برای سرنگون کردن شاه و تلاش برای برقراری ارکان جمهوری اسلامی گذراند. او که سردبیر سابق روزنامهٔ رسمی حزب اکثریت در ایران، یعنی روزنامهٔ جمهوری اسلامی بوده است، در شغل جدید خود حدود ۴ ماه قبل شروع به کار کرد. او، هنگامی که در اوایل ماه جاری برای نطق خود در مجمع عمومی سازمان ملل به نیویورک آمده بود، با «پاتریشیا- ستی» خبرنگار نیوزویک، مصاحبه‌ای انجام داد.

برگزیده‌های این مصاحبه از این قرار است:

س: با وجود شادمانیهای اولیه، بنظر می‌رسد که انقلاب ایران اکنون در بحران و بی‌نظمی و خشونت گرفتار است. آیا این بخش ضروری جریان انقلابی بودن است؟

ج- به انقلاب اسلامی ایران نباید فقط از دیدگاه سیاسی نگاه شود. این یک انقلاب همه‌گیر است که در جریان تغییر سیاسی عقیدتی و اخلاقی و معنوی و سایر ارزشهای جامعهٔ ایران می‌باشد مشکلاتی که شما، از بیرون این انقلاب، مشاهده می‌کنید بخشی از این جنبش عظیم می‌باشند.

س: ولیکن مطمئناً ترورها و بمب‌گذاریهای اخیر نشانهٔ بی‌ثباتی انقلاب است؟

ج- شاید بتوانم یک مقایسه را مطرح کنم. مرگ سادات تاریخ مصر را تغییر خواهد داد، ولی اخیرا در ایران، صدها نفر به شهادت رسیده‌اند و هیچ‌چیز تغییر نکرده است چرا که انقلاب به پیش می‌رود.

در اوائل این ماه ۱۷ میلیون ایرانی که بیشتر ایرانیان دارای شرایط رای دادن را شامل می‌شود، رئیس جمهور جدیدی را انتخاب کرده‌اند. پس ثبات وابسته به مردم است و هر چقدر هم که کشته شوند، همیشه دیگرانی هستند که جای شهدا را بگیرند. انقلاب ادامه دارد و ثبات همین است.

موسوی:
انقلاب ادامه دارد، وثبات همین است.
*** ماکمر عراق را خرد کرده‌ایم.**
*** دیگر چیزی به آزاد شدن تمامی سرزمینهایمان نمانده است.**
*** دست دول خارجی در تمامی آشوبهای ایران بوضوح مشاهده می‌شود.**
تذکر: این مصاحبهٔ نیوزویک هنگامی انجام شد که آقای موسوی هنوز توسط رئیس جمهور منتخب ملت ایران برای نخست‌وزیری پیشنهاد نشده بودند و بکار رفتن اصطلاحاتی نظیر «وزیر امورخارجه ایران» بواسطهٔ آن است که تلاش شده است که مصاحبه ذیل با صداقت و بدون تغییر ترجمه شود.

س: آیا واکنش شما به مرگ سادات چیست؟

ج: این واقعه اثرات بسیار گسترده‌ای در خاورمیانه خواهد داشت. و اولین اثر آن مدفون شدن قرار داد «کمپ دیوید» است. به علاوه جنبش اسلامی هم از سرعت بیشتری برخوردار خواهد شد. من متأسفم که «انورسادات» در موضع گیریهای مذهبی بر چهره کشیدند تا در صحنه سیاست ایران بعد از انقلاب بتدریج نفوذ کنند تا مقامات رسمی بدست آورند تا بتوانند حملات مسلحانه خود را آغاز کرده و دولت را سرنگون کنند. از آنجایی که ما سیستم پلیسی مانند ساواک شاه، یا (اف-بی- آی) در آمریکا، نداریم بسیار صدمه پذیر هستیم. سیاسی خود موضعی را انتخاب کرد که برخلاف منافع منطقه و برخلاف خواست مردمش بود. نتیجه واضح چنین عملی حادثه‌ای مانند این بود.

س: چه کسی مسئول موج جدید بمب گذاریها و ترورها در ایران است؟

ج: بعضی گروههای ایران، خود را از جریان انقلاب سوا کردند با این هدف که قدرت را کاملا در اختیار بگیرند. بعضی مانند سازمان مجاهدین، نقاب ولکین از آنجا که این گروهها باید با مردم روبرو شوند، هرگز به جایی نخواهند رسید. هر چند، تا زمانیکه ما آنها را پیدا کنیم و از شر آنها راحت شویم، این امکان وجود دارد که وقایع پراکنده‌ای از بمب گذاری و طرحهای نظیر آن را مشاهده شود.

س: آیا در این وقایع، هیچگونه نشانه‌ای از دخالت خارجی مشاهده شده است؟

ج: اجازه بدهید چند مثال بیاورم. ما ارتباط بسیار واضحی بین «بنی‌صدر»، «رجوی» و عربستان سعودی مشاهده کرده‌ایم. فرانسه به بنی‌صدر و رجوی پناهندگی سیاسی می‌دهد و این عمل در شرایطی صورت می‌گیرد که ما با فرانسویها، در مورد پناه دادن به افرادی که متهم به اعمالی بر خلاف ملت ایران شده‌اند، توافقهایی داشته‌ایم. بعد از آن مسأله شهرت دادن و حمایت عمومی برای چنین گروههایی در غرب مطرح می‌شود. وسائل خبری آمریکا هنگام صحبت راجع به مرگ سادات فقط ۳ رهبر را ذکر کردند که در سال جاری در خطر ترور قرار داشتند و آنها سادات، ریگان، و پاپ بودند و دوتای آخر زنده ماندند. ولی رئیس جمهور رجایی از ایران هم در یک ترور کشته شد و هرگز در این لیستها ذکر نشد، و جواب چرای آنهم چیزی جز ضد آمریکائی بودن او نبود.

س: در مورد شورویها؟حزب تودهٔ ایران که خط‌مشی مارکسیستی دارد، چه نظری دارید.

ج: اتحاد شوروی در ایران امروز نقش قابل ذکری بازی نمی‌کند. ما مرزهای بسیار طولانی با شوروی داریم ولیکن به سبب مرام و سیاست «نه شرقی نه غربی» خود، توانسته‌ایم فاصلهٔ کافی را با شوروی حفظ کنیم. حزب توده از هیچگونه پایگاه یا نفوذ مردمی برقرار نیست و سبب آن هم ۲ چیز است:

(۱) اعتقاد آنها به فلسفه و عقاید کمونیستی، که برخلاف اعتقادات عمیق مذهبی ما است.

(۲) تمایلات واضح آنها به سوی شوروی

س: آیا جنگ ایران و عراق باز هم ادامه خواهد داشت؟

ج: عراق وقتی حمله کرد که ما هیچگونه ارتش یا نیروی دفاعی منظمی نداشتیم. این جنگ بوسیلهٔ دولتهای عرب طرفدار غرب مانند عربستان سعودی و اردن تحمیل شد و از طرف بسیاری مراکز حمایت می‌شد. در مقابل ما بر مردم، یعنی منبع سرشار نیروی انسانی خود تکیه کردیم. به هرحال ما بیش از ۵۰، درصد زمینهای اشغالی را پس گرفته‌ایم. پیروزیهای اخیر نظامی نشان می‌دهد که ما کمر ارتش عراق را شکسته‌ایم. دیگر چیزی به آزادی تمامی سرزمینهایمان نمانده است.

س: آیا روابط دیپلماتیک با آمریکا هرگز به حالت عادی برنخواهد گشت؟

ج: هیچگونه رابطه‌ای امکان‌پذیر نخواهد بود مگر آنکه توازن قدرت بین دوکشور بدست آمده باشد من می‌توانم به نحو احسن این موضوع را بااستفاده از بیانات امام خمینی بیان نمایم، که فرموده بودند رابطهٔ ما با آمریکا همان رابطهٔ گوسفند و گرگ است، و واضح است که بازندهٔ چنین رابطه‌ای کیست تا وقتی که هیچ تغییر کامل در آمریکا بوجود نیامده است و حالت تجاوزکارانهٔ سیاست این کشور از بین نرفته است، امکان روابط سیاسی موجود نیست. این بدان معنی نیست که ما چیزی برعلیه مردم آمریکا داشته باشیم. ما معتقد به این نیلستیم که مردم آمریکا تمایل داشته باشند، که کسی با اسلحه‌ها یا طرحهای خرابکارانه دولتشان کشته شود.

س: شایعات بسیار زیادی در مورد وضع مزاجی امام خمینی وجود دارد. آیا انقلاب پس از فوت او هم ادامه خواهد داشت؟

ج: ما معتقدیم که زندگی در دست خداوند است من اخیراً نزد حضرت امام شرفیاب شده بودم و ایشان را مانند همیشه شاداب و انقلابی و قاطع دیدیم. ولی بهرحال مرگ برای همهٔ ما نوشته شده است. انقلاب ما بر تودههایی استوار است که در جریانات سیاسی شرکت کرده‌اند. ممکن است صدهانفر به شهادت برسند. و حتی رهبر بزرگی چون آیتا... العظمی بهشتی نیز در خون خود بغلطد ولیکن انقلاب همیشه ادامه خواهد داشت. این بدان معنی نیست که نقش استثنائی امام خمینی انکار شود، بلکه بدان معنی است که بواسطهٔ ایشان چنان مبانی قوی استوار شده است که دیگرانقلاب دیگر مجبور نیست بر یک نفر متکی شود.

خاطرات تکاندهندهٔ یک عامل پیشین «سیا» ۳۲

مترجم: م. فتاحی
نویسنده: فلیپ آگی

پس عملیات مربوط به اطلاعات خارجی، عملیاتی است که برای آن به عهده گرفته می‌شود که اطلاعاتی دربارهٔ توانایی‌ها ومقاصد حکومت‌های خارجی وخاصه حکومت‌های متخاصم وغیر دوست به دست بیاید.

هم چنان ماانواع گوناگون عملیات اطلاعات خارجی رابررسی می‌کنیم، درتمرین‌های عملی شرکت می‌کنیم هم این جادرپایگاه «انزوا» وهم درشهرهای مجاور مانند «هامپتون»،«نورفولک»، «نیوپورت نیوز» و«ریچموند».

تمرین مربوط به اطلاعات خارجی من، یک سلسله ازاجلاس‌ها بارهبر یک حزب سیاسی مخالف وملی گرا بوده است. من نقش یک مامور ایستگاه راباپوشش دیپلماتیک بازی می‌کنم، حال آن یکی ازمربیان من نقش رهبر سیاسی خارجی رابازی می‌کند. این یک نوع موضوع مربوط به پیشرفت وتکامل است ومن ناگزیرم به دقت کارکنم تااورامتقاعد سازم که بهترین منافع کشور اووایالات متحده چنان به هم مربوط است که اوباکمک به من به کشور وحزب سیاسی‌اش کمک می‌کند. یک اجلاس دیگر انجام می‌شود ومن می‌خواهم به اوپیشنهاد پول بکنم.

کمپ پیری، ویرجینیا
مارس ۱۹۶۰

عملیات ضداطلاعاتی که نام رمز آن «کودسک» است، با گردآوری اطلاعات خارجی فرق می‌کند، زیرا عملیات ضداطلاعاتی، بنا به تعریف، ماهیت دفاعی دارد و برای آن برنامه‌ریزی شده است که عملیات «سیا» را از تشخیص «اپوزیسیون» حفظ کند. «اپوزیسیون» در این خدمات اطلاعاتی خارجی کشورها است و هم علیه خدمات اطلاعاتی داخلی کشورها. این مورد شباهت فراوانی به جدا بودن «اف. بی. آی» از «سیا» دارد.

وظیفهٔ ضداطلاعاتی «سیا»، با ادارهٔ امنیت «نیابت مدیریت حمایتی» و مسئولیت آن برای امنیت فیزیکی و پرسنلی آغاز می‌شود. ادارهٔ امنیت، با حفاظت ساختمان‌ها از ورود اشخاص غیرمجاز و حفاظت اسناد از ملاحظه، برای حفظ تلاش کلی «سیا خدمت می‌کند.به همین نحو، تحقیقات طولانی و پرهزینه‌یی که دربارهٔ سابقه انجام می‌شود، همراه با استخدام مداوم آن گروه ازکارکنان در«سیا» کاهش یابد که ممکن است خدمات اطلاعاتی مخالف آنها راآجیر کرده باشد.

استفاده ازپوشش وتقسیم بندی هم به حفظ عملیات سری باپنهان داشتن استخدام کنندهٔ حقیقی اعضای سازمان خدمت می‌کند تاازاکتشاف جلوگیری شود. همین موضوع دربارهٔ سازمان‌ها وساختمان‌ها، ارتمان‌ها، وسایل نقلیه، هواپیماها، کشتی‌ها وشیوه‌های تامین مالی صدق می‌کند «پوشش»، عملیات نفظ کند به این ترتیب که سملیات راوامی‌دارد که به عنوان کارهای قانونی جلوه کند حال آن که درواقع قانونی نیست «تقسیم بندی»، این شانس راکاهش می‌دهد که برملا شدن یک عمل به هردلیل، بتواند بربرملا شدن عملیات اضافی منجر شود. یک افسر یاعامل «سیا» می‌تواند دراین باره آگاهی به دست بیاورد که افسران یاعاملان دیگر چه می‌کنند واین کار تنها وقتی ممکن است که برای کارخودش لازم باشد.

این که آیاباید ازیک عامل معین آینده استفاده کرد یانه، ازنقطهٔ نظر ضداطلاعات، به وسیلهٔ جریان «تصویب عملیاتی» تعیین می‌شود. این یک بخش لاینفک هرگونه رابطه میان «سیا» وعاملان خارجی است، صرف نظر ازاین که وظایف یک عامل معین ممکن است چه باشدجریان «تصویب عملیاتی» باارزیابی اولیهٔ یک عامل آینده آغازمی‌شود وتابازرسی پرونده درایستگاه محلی ودرمقرسازمان تحقیقات دربارهٔ سابقه وسرانجام سیستم تصویب عملیاتی مستقر درادارهٔ ضداطلاعات »نیابت مدیریت طرح‌ها» ادامه می‌یابد .

یک ایستگاه محلی، هیچ شخصی رانمی‌تواند بدون تصویب قبلی «شاخهٔ تصویب عملیاتی ادارهٔ ضداطلاعات «نیابت مدیریت طرح‌ها» درسازمان به کار بگیرد.درخواست برای تصویب، ازایستگاه‌های محلی آغازمی‌شود ودرسندی موسوم به «پرسشنامهٔ پیشینه شخصی» طرح می‌شود واین سند به دوبخش تقسیم می‌گردد. بخش اول «پرسشنامهٔ پیشینهٔ شخصی» بخش اول، شامل تقریباً هفت صفحه ازاطلاعات اساسی بیوگرافیک وازجمله نام ونام خانوادگی تاریخ، محل تولد، اسامی پدر ومادر، اسامی اعضای خانواده، مدرسهٔ محل تحصیل، سابقهٔ کار، سابقهٔ ازدواج خدمت نظامی، تابعیت کنونی وگذشته، عضویت درسازمان‌های سیاسی سرگرمی‌ها، هرگونه خصوصیات ویژه واستفاده ازمواد مخدر چیزهای بد دیگر است. «پرسشنامهٔ بخش اول، به خودی خود، هیچ گونه علاقه یابرنامه‌های عملیاتی راآشکار نمی‌سازد. «پرسشنامهٔ» بخش دوم که هرگز نام حقیقی عامل آینده یادیگر اطلاعات مربوط به هویت راندارد، سندی باطول مشابه است که همهٔ جزئیات برنامه‌های عملیاتی برای عامل درآن آمده است. این پرسشنامهٔ بایک سیستم شماره‌یی درپرسشنامهٔ بخش اول ادغام می‌شود ومعمولاً دارای نام رمزی است که برای یک عامل آینده درنظر گرفته شده است.

کاریکاتور سیاسی روز:

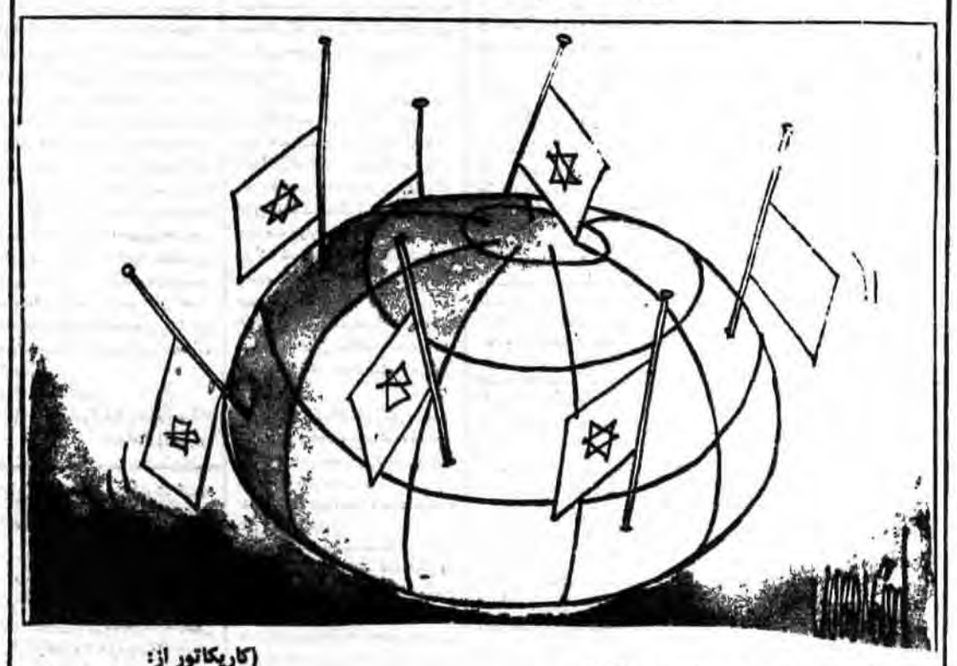

دورنمای توسعه‌طلبی صهیونیسم بین‌المللی

(کاریکاتور از: ملی گازت چاپ استانبول)

مفهوم، به همهٔ سرویس‌های اطلاعاتی و امنیتی در جهان (از «کا. گ. ب» تا پلیس شهرداری در نایروبی) اطلاق می‌شود. چون بسیاری از کشورها خدمات اطلاعات خارجی‌شان را از خدمات امنیتی خانگی خود جدا می‌کنند، عملیات ضداطلاعاتی «سیا»، هم علیه «پولی گراف» (دستگاه دروغ سنج) که نامرمزآن«لک فلاتر» است، کمک می‌کند که ازاجیر شدن عاملان نفوذی جلوگیری شود بررسی مداوم پرونده‌های امنیتی پرسنل «سیا» وهمچنین آزمایش‌های موسمی با«لک فلاتر» برای این هدف است که خطر

نیازمندیهای عمومی روزنامه جمهوری اسلامی

از ۸ صبح الی ۴ بعدازظهر تلفنی آگهی می‌پذیرد — تلفن‌های ۳۱۲۹۲۹ و ۳۱۲۹۹۹

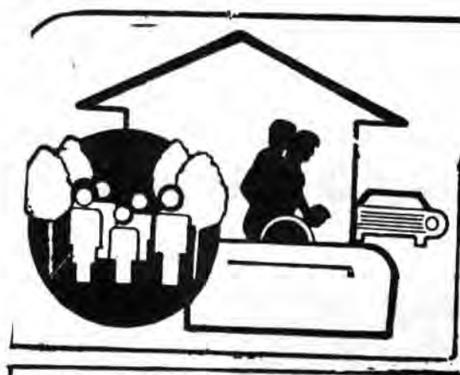

حلیم بوقلمون با مدیریت علی غلامی
آش گوشت و کباب برگ و کوبیده ،
میدان امام حسین اول انقلاب نبش پاساژ سالار
تلفن ۷۵۶۰۰۶

سقفهای سالن سایبان اتومبیل سقف حیاط خلوت نرده‌های حفاظ و اتاقهای پیش ساخته
۸۴۷۶۳۶

آموزشگاه خسروی راد (رهی آیند) — زنجیرها بصدا درمی‌آیند
سال تحصیلی جدید آغاز ترمهای فوق العاده پائیزی آموزشگاههای خسروی راد
در ۲۲ رشته ،آموزشهای علمی وحرفه‌ای باشهریه نیمه رایگان تاحد ظرفیت کلاسها ثبت نام مینماید
انگلیسی و آلمانی (ازمقدماتی تا پیشرفته در ۱۲ ترم)
مکالمه کودکان ـ آمادگی و **کالجها ـ دروس دبیرستانی**
(تکدرس- تقویتی- متفرقه- شبانه - چهارم) عمومی و خصوصی ،
عربی ایدئولوژی اسلامی
نقشه‌کشی- معماری- **نقشه برداری**- توپوگرافی-
حسابداری- دفترداری دوبل- بازرگانی- صنعتی- دولتی-
رادیو- تلویزیون- (رنگی و سیاه واسفید-)
ماشین نویسی- (فارسی و لاتین- عادی و فشرده-)
خیاطی (نازکدوزی- ضخیم‌دوزی)-**انواع گل‌سازی-**
بافندگی- کارهای دستی و تزئینی
۱- کریمخان- بین حافظ وآبان ۸۹۳۹۱۳ - ۸۹۴۷۸۱ - ۸۹۴۳۷۰ - ۸۹۴۲۲۱
۲- امام‌حسین - اول انقلاب ۷۵۳۹۲۵ - ۷۵۵۹۹۵

جشن عروسی درتالار آینه امیر
عصرانه کامل ۲۲۰ ریال
عصرانه وشام ۴۰۰ ریال
آدرس: خیابان انقلاب روبروی سینما رویال
تالار آینه امیر
تلفن ۳۰۲۸۴۸

شرکت خدماتی کارگر
با مسئولیت محدود
با ۲۰ سال تجربه و با همکاری مهندسین و متخصصین
شوفاژ جنرال سرویس وتعمیر ونصب و نگهداری
سردخانه نصب، تعمیر و نگهداری
دیگهای بخار- بویلر
تعمیر انواع یخچال- لباسشوئی- ظرفشوئی لوله‌کشی سرد و گرم نصب موتورخانه
تشخیص ترکیدگی
لوله با دستگاه الکترونیک و لوله بازکنی با ترمیم
۸۵۹۰۰۱

ایزولاسیون
با عالی‌ترین مواد بدون کندن عایق قبلی ارزان فوری با تضمین
قیر وگونی وآسفالت
۸۵۵۷۴۴

شرکت مهندسی افشان
تخلیه چاه
تشخیص
ترکیدگی لوله
ترمیم
با دستگاه کامپیوتر
لوله بازکنی
بنائی جزئی و کلی با مصالح
۸۳۴۸۳۲
۷۰۸۲۷۲

گمشده

کارت موتور سمچرخ بشماره شهربانی ۶۶۵۶ تهران ٤ بنام صفرعلی زرنوشه فراهانی مفقود گردیده اعتبار ندارد

کارت موتور بشماره شهربانی ۸٤۸٤ تهران ٥٤ بنام محسن خرمی خردمند مفقود گردیده اعتبار ندارد

کارت موتور بشماره شهربانی ۹۸٦٥ تهران ٦٦ مربوط به آقای فیروز هریتاش مفقود گردیده اعتبار ندارد

کارت موتور بشماره شهربانی ۱٤۲۱ تهران ٥٥ مربوط به آقای صلاح‌الله حیدری فر مفقود گردیده اعتبار ندارد

کارت موتور بشماره شهربانی ۷٦۷۷ تهران ۳۹ محمد صادق ویشکا مفقود گردیده اعتبارندارد

کارت موتور بشماره شهربانی ٥٥۲۸ تهران ٥٥ مربوط به آقای مجید انجمی مفقود گردیده اعتبارندارد

کارت موتور بشماره شهربانی ٥۸۹٥ تهران ٤٦ مربوط به آقای کراس‌گرادا مفقود گردیده اعتبار ندارد

تلفنهای نیازمندیهای جمهوری اسلامی
۳۱۲۹۲۹ - ۳۱۲۹۹۹

تخلیه چاه ولایروبی
تشخیص شبانه روزی با کامپیوتر
لوله بازکنی فوری بنائی با مصالح
۶۶۱۹۶۶
۶۶۴۳۱۰
۶۴۱۵۶۴
۹۳۰٤۷۲ | ۶۶۷۱٤۹
۹۳۸٤۹۷ | ۵۶۲۹۰٤
۸۵۲۷۸۸ | ۵۳٤٤۲۲
۷۹۰٤۰۶ | ۵۳۸۳۲۷

سازمان خدماتی مربیکو
تشخیص
ترکیدگی
لوله آب وگاز ارزان
ترمیم و بنائی ارزان
لوله‌بازکنی
تخلیه‌چاه
ارزانتر از همه‌ها
فوری شبانه‌روزی
۶٤۸۹۷۹
۶٤۸٤۳۹
۷۶۶۷۱۳
۷۵۱۸۳۶

با سرویس
مجانی
تشخیص با کامپیوتر
لوله بازکنی
۶۷۲۸۷۷

تخلیه‌چاه
لوله‌بازکنی
تشخیص ترکیدگی
لوله بابنائی
۹۷۵۷٤۲
۹۷۸۸۲۳

تخلیه چاه
تشخیص
ترکیدگی لوله
با کامپیوتر **لوله بازکنی**
لایروبی فوری ارزان
شبانه روزی
۵۶٤٤٤۸

موسسه فنی چکه
شبانه روز در خدمت شما
تشخیص
لوله با کامپیوتر
ترمیم با بنائی و مصالح
لوله‌بازکنی
ارزان و فوری
۶۸۰۳۱۹
۲۲۵۰۳۶

شرکت پیمان
شبانه روزی با سرویس
مجانی
حورده کاری و بنائی
تخلیه چاه
لجن کشی
تشخیص ترکیدگی
لوله با کامپیوتر
ترمیم بابنائی ومصالح
لوله‌بازکنی
۸۳۶۸۹۱
۷۶۷۱۹۸

تشخیص
ترکیدگی
باکامپیوتر ولوله‌بازکنی
بدون تعطیل
۶۳۱۳۶۷
۸٤۱۳۳۲

شرکت ملت
فوری ارزان
تشخیص
ترکیدگی لوله
لوله بازکنی
تخلیه چاه
۳۰۰۰۰٤
۳۰۳۶۶۹
۶٤۹۵۵۸

تزئینات اتحاد
موکت کفپوش
پرده کرکره- لوردراپه- کاغذدیواری- نقاشی ساختمان وغیره
۶٤۹۵۵۸

فرش امید
خرید فرشهای کهنه و نو جهت صادراتی حتی جمعه‌ها
۷۵۸۱٤۸

جدیدترین وپیشرفته‌ترین سیستم آموزشی
مکالمه صحیح انگلیسی باجدیدترین انتشارات آموزشی ووسایل کمک آموزشی
دانشگاه آکسفورد
فقط در ۳ ماه
۸۹۳۲۲۱ - ۸۹۳۲۷۰ - ۸۹۳۷۸۱

آموزشگاه

برای نخستین بار
روابط عمومی روزنامه نگاری
در سطح تئوری و عملی
خسروی راد (حسام)
۸۹٤۲۲۱-۸۹٤۲۷۰

توجه توجه
ثبت نام نیمه رایگان
آلمانی آمادگی کالجها ترمیک ۱۲
انگلیسی مکالمه
چهارم متفرقه شبانه تقویتی تکدرس
نظری عربی ایدئولوژی
نقشه‌کشی معماری طراحی
نقشه برداری راه سازی توپوگرافی
حسابداری دفترداری دوبل
رادیو تلویزیون رنگی سیاه وسفید
ماشین نویسی فارسی لاتین
خیاطی طراحی بافندگی ترتیبات
گلسازی عمومی- شبنمای
آموزشگاههای علمی وحرفه‌ای پرورش زبان- حسام
خسروی راد
گریمخانه بین حافظ وآبان
۸۹٤۲۲۱ ۸۹٤۲۷۰
۸۹٤۷۸۱ ۸۹٤۹۱۳

تخلیه‌چاه‌ولوله بازکنی

ارزان بدون تعطیل
یکساعته
تخلیه‌چاه
تشخیص
لوله‌بازکنی
۷۶۱۶۸۱

موسسه نادر تکنیک
تخلیه چاه
تشخیص
لوله‌بازکنی
۲۶۹۳۸۷
۲۶۶٤٤۶

تعمیر تلویزیون

تعمیر تلویزیون رنگی
پارس، گروندیک لوه
۲۳۹۳۸۶
جهت سپاه رایگان

تعمیر تلویزیون رنگی و سیاه و سفید- سرویس جهت ارگانهای انقلابی
مجانی
۳۳۸۰۶۹

تعمیر تلویزیون رنگی
در محل فوری
۷۶۷۵۲۶

آسفالت و ایزولاسیون

اسفالت کاری
سلطانی
در اسرع وقت
۹۶۶۶۳٤

اسفالتکاری
قیروگونی مشمع
۸۵۳۲۶۰

آسفالتکاری
قیرگونی بام محوطه
۸۳٤۸۳۲
۷۰۸۲۷۲

نخواهید داشت
ایزولاسیون پشت‌بام بدون کندن عایق قبلی و قیرگونی با تضمین،
شرکت ایزومر
تلفن ۷۶٤۸٤۳- ۷۵۰۶۳٤

املاک ومستغلات

کلبه
سریعترین مرکز اجاره ورهن پیچ و رولپلاک و شستشوی ساختمان
۸٤۲۳۸۰

مکالمه

مکالمات روزمره
انگلیسی، فرانسه، آلمانی، ایتالیائی، اسپانیائی، سوئدی، عربی، ژاپنی و روسی را با کمک کتاب و نوار اختصاصی بدون معلم و با معلم خصوصی سریعا بیاموزید
تلفن ۶۲۲۳۵۰

برای ساختمان شما

پارکت
فرش چوبی ایران به ساختمان شما جلوه خاصی میبخشد
روی پارکت بی‌دلبر آتش سیگار، جوهر، اسید وسایر مواد شیمیائی اثر ندارد
میشلر
سرما، گرما و نور از کرکره چوبی میشلر عبور نمی کند
پرده چوبی میشلر درمحیط زیبائی مقاوم بوده و بصورت حفاظ قفل خواهد شد
نمایشگاه پارکت و پرده‌کرکره میشلر خیابان انقلاب کوچه فتوحی تلفنهای: ۸۲۲۳۰۷
۸۲۲۸۷۰-۸۲۹۵۹۶-۸۲۹۳۹۰

داربست فلزی رولپلاک و کفراژ
شرکت سیماساز
۸٤٤۱۳۸

تعمیرات کلی ساختمان فوری
۸٤۲۳۸۰

تعمیرات شوفاژ
سرویس شوفاژ کلیه خدمات فنی
٦٤۱٥۲٦

تعمیرات لوازم خانگی
تعمیر آبگرمکن نفتی، برقی و گازی
تلفن
٦٤۱٥۲٦

معاملات تلفن
بورس تلفن ٦۲٤٦۱۸

خرید و فروش هر نوع تلفن
٦۷۸۳۷۸

خرید و فروش تلفن
٥٥۸۸۷۲
٥٥۷۱۲٤

مرکز خرید و فروش
تلفن ۷۳٥۹۸۱

خرید و فروش هر نوع تلفن
٦٦۷۱۷۲-٦٦۳٦٦۲

خرید وفروش تلفن
در جا ۳۰۳۲۳٦

آموزشگاه خیاطی
خیاطی
ثبت نام نیمه رایگان
کریمخان مجتمع آموزشی
خسروی راد
۸۹٤۲۲۱-۸۹٤۲۷۰

شستشوی فرش

قالیشوئی ایران **ماژیک**
۵۹۵۵۶۹

قالیشوئی ماژیک
فوگری ورنگبرداری
۵۵۱۵۰۶

قالیشوئی ابر
قالی شما را شستشو و کرک میدهد ۵۵٤۳۱۵
۵۵۰۸٤۳
۶۵۷۷٤۸

قالیشوئی ماژیک اصل
۵۹٤٤۷۵
۵۹۵۷۳۱

قالیشوئی راد
۷۹۸۳۰۶

کارخانه قالیشوئی نور
متخصص در شستن فرشهای ابریشم- اصفهان- نائین و غیره
با ۱۱ سال سابقه
۵۵۹۶۹۷

قالیشوئی ماژیک تهران
۵۹۵۳۳۶

قالیشوئی
و رفوگری
توحید
شستشو با اصول مذهبی تحویل در ٤۸ ساعت
۵۵۷۸۶۹

قالیشوئی بیوک
به سرپرستی داریوش
-۵۵۱۳۶۰
۹۷۷۱۱۸
رنگبرداری- رفوگری پذیرفته میشود

قالیشوئی ماژیک نو
۵۹۳۷۱۸ -۷۹۰۲۱۲

قالیشوئی ماژیک قدیم
۶٤۷۵۱۳
۵۹۰۰۵٤
۵۹۲۷۵۵

قالیشوئی داودی
۵۵۹۲۸۶
تحویل ٤۸ ساعته با اصول مذهبی

قالیشوئی طاهر
بادستگاه خاک‌گیری
۵۵۱۶۵۹
فوری ۵۵۱۲۱۰

قالیشوئی ماژیک ری
۵۵۹۶۵۶

شستشوی مبل و موکت
خشکشوئی موکت، مبل، فرش
۶۲۵۱۳۶

تزئینات

نقد و اقساط
موکت کفپوش
انواع کاغذ دیواری
لور درابه و
نقاشی ساختمان
۷۶۹۰۷٤

لوله کشی گاز

شرکت تام
طرح و اجرا لوله کشی گاز به منازل با اجازه رسمی شرکت ملی گاز
تلفن ۶۶۸۱۲۱

صاواکازان
مجاز تائید
۸٤۱٤۰۹
۸۵۱۶۶۵

آگهی تصمیمات شرکت هامش بامسئولیت محدود ثبت شده بشماره ۳۵۸۳۳

طبق صورتجلسه مورخ ۶۰/۷/۱۵ شرکاء شرکت مذکور تصمیماتی بشرح زیر اتخاذ گردید: ۱- آقای سید احمد قاضی حسینی سهامدار و رئیس هیئت مدیره هامش کلیه سهام خود را از صندوق شرکت دریافت واز شرکت خارج شد ودیگر هیچ نوع حق وحقوقی ندارد۲- آقای محمد حسن منشی سهامدار شرکت هامش کلیه سهم خود رااز صندوق شرکت دریافت واز شرکت خارج شد ودیگر هیچگونه حق وحقوقی ندارد۳- آقای محمد شیخ سهامدار ومدیر عامل شرکت هامش کلیه سهم خود رااز صندوق شرکت دریافت واز شرکت خارج شد و دیگر هیچگونه حق و حقوقی ندارد٤- آقای علی شکوهی خواه بشماره شناسنامه ۲۲۰۲ فرزند عزیز با پرداخت مبلغ پانصد هزار ریال بصندوق شرکت جزء سهامداران شرکت در آمد۵- خانم ربابه عزیز رشت آبادی بشماره شناسنامه ۲۲۲٦۹ فرزند محمد جان با پرداخت مبلغ پانصد هزار ریال بصندوق شرکت جزء سهامداران شرکت شد. سرمایه شرکت مبلغ یک میلیون ریال بوده وتغییری در آن داده نشده است. موضوع شرکت بشرح زیر تغییر پیدا نمود: انجام کلیه امور مربوط به تهیه وتولید وتوزیع پوشاک نوزادان وکودکان خرید وفروش کلیه امور بازرگانی واخذ نمایندگی واردات وصادرات مجاز و انجام امور خدماتی وبسته بندی اشخاصیکه دارای حق امضاء میباشند. آقای علی شکوهیخواه بسمت مدیر عامل ورئیس هیئت مدیره انتخاب گردید وکلیه چکها وسفتهها واوراق بهاء دار یا امضاء اسناد تعهد آور شرکت بعهده آقای علی شکوهیخواه وبه همراه مهر شرکت خواهد بود. خانم ربابه عزیز رشت آبادی بسمت سهامدار وعضو هیئت مدیره تعیین گردید .مرکز اصلی ونشانی کامل شرکت خیابان میرزای شیرازی (نادر شاه سابق) پلاک ۱٤۰ ساختمان تی‌بی کامل تغییر یافته است.
اداره ثبت شرکتها ومؤسسات غیر تجاری تهران
۲۱۳۰۰م-الف

آگهی تغییرات شرکت کلهران ثبت شده بشماره ۱۹۱۹۶

باستناد صورتجلسه مورخ ۶۰/۶/۳۱ مجمع‌عمومی شرکاء شرکت فوق تصمیماتی بشرح زیر اتخاذ گردید: ۱- به ماده ۹ اساسنامه تبصره زیر اضافه شد: (یکنفر میتواند مسئولیت دوعنوان مدیریت را درهیئت مدیره عهده‌دار شود) ۲- آقای حمید امیدوار تهرانی با دریافت سهم‌الشرکه خود از شرکت خارج گردید .۳- دوشیزه نازنین منصوری تهرانی مقدم فرزند جواد، شماره شناسنامه ۱۱۱ صادره از تهران با پرداخت مبلغ سیصدهزار ریال جزء شرکاء قرار گرفت و درنتیجه درسرمایه شرکت تغییری حاصل نگردید . ٤- آقای جواد منصوری تهرانی مقدم درسمت مدیرعامل ابقاء گردید و آقای احمد منصوری تهرانی مقدم بعنوان رئیس هیئت مدیره مدیرمالی انتخاب گردید.
۲۱۲۹۸ م-الف
اداره ثبت شرکتها و مؤسسات غیرتجاری تهران

آگهی افزایش سرمایه شرکت هوزلاین با مسؤولیت محدود ثبت شده بشماره ۴۱۰۹۵

باستناد صورتجلسه مجمع عمومی مورخ ۶۰/۷/۱ سرمایه شرکت مذکور از یکمیلیون ریال بمبلغ سه میلیون ریال افزایش یافت و سهم‌الشرکه هر یک از شرکاء بشرح زیر میباشد: ۱- آقای کریم اخوان‌صادقی مبلغ ۸۰۰/۰۰۰ ریال سهم‌الشرکه ۲- آقای رحیم اخوان‌صادقی مبلغ ۱/۱۰۰/۰۰۰ ریال سهم‌الشرکه ۳- آقای ایرج اخوان‌صادقی مبلغ ۱/۱۰۰/۰۰۰ ریال سهم‌الشرکه حق امضاء کلیه چکها و اوراق بهادار کما فی‌السابق بامضای دو نفر از سه نفر شریک و نامه‌های عادی بامضای احد از شرکاء و با مهر شرکت معتبر میباشد.
۲۱۰۱۲ م- الف
اداره ثبت شرکتها و مؤسسات غیرتجاری تهران

آگهی تغییرات در شرکت خدمات بازرگانی بین‌المللی ایران آ. ایچ. زد با مسئولیت محدود ثبت شده بشماره ۳۳۰۲۵

طبق صورتجلسه ۱۳۶۰/۷/۱۰ شرکاء شرکت مذکور تصمیمات ذیل اتخاذ گردید:
۱) آقایا حسین رئیس صوفی و سیدمحمد میرمهدی بادریافت کلیه سهم‌الشرکه خود از شرکت خارج و دیگری حق و سمتی درشرکت ندارند.
۲) آقایان ابوالحسن زارع و روح‌الله خورشیدیان هرکدام با پرداخت مبلغ سیصدهزار ریال سهم‌الشرکه خود رابمبلغ‌هفتصد هزار ریال افزایش داده‌اند درسهم‌الشرکه آقای دلجوت سینگ آنانند که مبلغ چهارصد هزار ریال هست و سرمایه شرکت تغییری حاصل نشد و شرکاء و سهم از شرکت بشرح بند ۲ میباشد.
۳) تعداد هیئت مدیره از سه نفر بدونفر کاهش یافت و ماده ۱۳ اساسنامه از نظر تعداد بشرح مذبور اصلاح شد.
و آقایان ابوالحسن زارع درسمت مدیرعامل و عضویت هیئت مدیره و روح‌الله خورشیدیان رئیس هیئت مدیره ابقاء گردیدند.
اداره ثبت شرکتها و مؤسسات غیرتجاری تهران

آگهی تغییرات در شرکت جکو با مسئولیت محدود ثبت شده بشماره ۱۳۰٤٦

باستناد صورتجلسه مجمع عمومی فوق‌العاده مورخ ۱۳٦۰/٦/۲٤ مواد یازده و سیزده اساسنامه بشرح مندرج در صورتجلسه اصلاح گردید. اعضای هیئت مدیره بشرح زیر برای مدت یکسال انتخاب شدند. آقایان عبدالمجید شریعتمداری مدیر عامل، مسعود نظامی نراقی قائم مقام مدیر عامل و خانم نجمه بانو احمدی رئیس هیئت مدیره و آقای مسعود پرویز بشناسنامه ۳۳ زنجان فرزند محمد نبی بسمت قائم مقام رئیس هیئت مدیره انتخاب و حق امضاء با هر یک از اعضای هیئت مدیره بتنهائی با مهر شرکت معتبر میباشد.
اداره ثبت شرکتها و مؤسسات غیر تجاری تهران

آگهی تغییرات در شرکت لوزاکا با مسئولیت محدود بشماره ثبت ۳۱۲٤۱

برابر صورتجلسه مجمع عمومی فوق‌العاده مورخ ۶۰/۱/۱۷ شرکت مذکور :۱- نام شرکت به شرکت میناکو تغییر یافت ۲- به موضوع شرکت عبارات تولید و تهیه و توزیع لوازم پلاستیکی ،فلزی چوبی و واردات کلیه قالبها و ماشین آلات و مواد مربوط اضافه گردید ۳- آقای قدرت‌اله افخمی نیا با دریافت کلیه سهم‌الشرکه خود از شرکت خارج و آقای محمد رضا افخمی نیا بشناسنامه ۲۲۰ آبادان با پرداخت دویست و پنجاه هزارریال به شرکت وارد گردید که درنتیجه درسرمایه شرکت تغییری حاصل نشد ٤- آقای محمد رضا افخمی نیا بسمت رئیس هیئت مدیره انتخاب شدند ۵- کلیه اوراق و اسناد بهادار شرکت با مهر و امضاء مدیر عامل بتنهائی معتبر میباشد و درغیاب مدیر عامل بامضای رئیس هیئت مدیره و مهر شرکت معتبر است.
اداره ثبت شرکتها و مؤسسات غیر تجاری تهران

آگهی تغییرات آی- تی- ایتونکوبا مسئولیت محدود ثبت شده بشماره ۳۷۱۳٦

برابرصورتجلسه مجمع عمومی شرکاء مورخ ۵۹/۱۲/۱۹ تغییرات زیربعمل آمد: ۱- آقایان حسن فلسفی و مهرداد سعادت با دریافت کلیه سهم‌الشرکه خودازشرکت خارج و دیگر هیچگونه حق و سمتی دراین شرکت ندارند۲- آقایان احمدرضا مطیعامقدم فرزند مصطفی بشماره شناسنامه ۲٤۰ متولد ۱۳٤۸/۹/۲۸ باولایت پدرش و آقای امید مطیعامقدم فرزند مصطفی بشماره شناسنامه ۷۳۵۱ متولد ۱۳۵۵/۱۱/۱٤ با ولایت پدرش هریک با پرداخت مبلغ پانصد هزارریال به صندوق شرکت دردیف شرکاء قرارگرفتند درنتیجه درسرمایه شرکت تغییری حاصل نگردید. اسامی ومیزان سهم‌الشرکه هریک از شرکاء بشرح ذیل میباشد:
۱- آقای مصطفی مطیعامقدم معادل ٤/۰۰۰/۰۰۰ ریال۲- آقای احمدرضا مطیعا مقدم و امید مطیعا مقدم هریک معادل ۵/۰۰/۰۰۰ ریال
اداره ثبت شرکتها و موسسات غیر تجاری تهران

آگهی تاسیس شرکت شعله باختر با مسئولیت محدود

درتاریخ ٦۰/۷/۳۰ تحت شماره ٤۲۵۱۵ دراین اداره به ثبت رسیده و خلاصه شرکتنامه آن بشرح زیر جهت اطلاع عموم آگهی میشود.
۱- موضوع شرکت: انجام کلیه امور تاسیساتی ساختمانی خدماتی واردات صادرات و کلیه خدمات عام‌المنفعه.
۲- مرکز اصلی شرکت: خیابان بخارست خیابان چهاردهم شرقی پلاک ۲۲ طبقه اول
۳- سرمایه شرکت: یک میلیون ریال
٤- مدیران و دارندگان حق امضاء آقای علی اصغر شهری مدیر عامل و خانم فاطمه تیغنوردبسمت رئیس هیئت مدیره بمدت نامحدود انتخاب گردیدند. کلیه اوراق و اسناد از قبیل چک و سفته وبرات و قراردادهای تعهد آور و غیره بامضاء مدیر عامل و رئیس هیئت مدیره متفقاً با مهر شرکت معتبر میباشد.
اداره ثبت شرکتها و موسسات غیر تجاری تهران

آگهی تاسیس شرکت سماژرف با مسئولیت محدود درتاریخ ٦۰/۷/۲۹

تحت شماره ٤۲۵٤۲ دراین اداره بثت رسیده و خلاصه شرکتنامه آن بشرح زیر برای اطلاع عموم آگهی میشود:
۱- موضوع شرکت: فعالیت درامورمربوط به حفاری و آبرسانی اعم از صنعتی و کشاورزی و امورشهری و خرید و فروش و صادرات وواردات و تولید ماشین‌آلات کشاورزی و آبیاری و اعطاء نمایندگی درامور مرتبط باموضوع شرکت:
۲- مرکزاصلی شرکت: خیابان کریمخان زند پلاک ۱۹۲
۳- سرمایه شرکت بیست میلیون ریال
٤- مدیران و دارندگان حق امضاء آقای هوشنگ قانع مدیرعامل شرکت میباشد کلیه اسناد ومدارک مالی و تعهدآور شرکت اعم ازچکها و سفتهها و بروات و ظهرنویسی آنها و غیره بامضاء مدیرعامل و مهرشرکت معتبرمیباشد.
اداره ثبت شرکتها و موسسات غیر تجاری تهران

آگهی انحلال شرکت ا- ای کوپارتس با مسئولیت محدود ثبت شده بشماره ۳۳۱۵۲

باستناد صورتجلسه مجمع عمومی شرکاء مورخ ۵۹/۱۲/۲۰ شرکت مذکور منحل و آقای مصطفی مطیعا مقدم مدیر عامل بعنوان مدیر تصفیه و محل تصفیه به نشانی تهران خیابان اکباتان بازار اکباتان پلاک ۲۱۱ تعیین گردید.
اداره ثبت شرکتها و موسسات غیر تجاری تهران

آگهی تغییرات شرکت مهسا با مسئولیت محدود ثبت شده بشماره ۱٤۹۱۸

باستناد صورتجلسه مجمع عمومی عادی و فوق‌العاده مورخ ٦۰/۲/۱۹ آقای حسن فخیم زاده طبق وکالتنامه شماره ٦۰۹٤۵ دفتر خانه اسناد رسمی شماره ۳۲۹ تهران سهم‌الشرکه خود را به آقای مسعود شرقی واگذار نمود و از این تاریخ آقای حسین فخیم زاده هیچگونه حق و سمتی در شرکت ندارد.
اداره ثبت شرکتها و موسسات غیر تجاری تهران

آگهی تاسیس شرکت
شرکت بازرگانی پارای با مسئولیت محدود درتاریخ ٦۰/۷/۲۸

تحت شماره ٤۲٤۹۷ دراین اداره به ثبت رسیده و خلاصه شرکتنامه آن بشرح زیر جهت اطلاع عموم آگهی میشود.
۱- موضوع شرکت: انجام کلیه کارهای تاسیساتی شامل آبرسانی، برق، شوفاژ، تهویه، لوله‌کشی گاز منازل و کارخانجات و بیمارستانها- انجام کارهای فنی از هرقبیل- واردات ماشین‌آلات و وسائل و لوازم و کالاهای موردنیاز شرکت؛
۲- مرکز اصلی شرکت: خیابان کارگرشمالی- بالاتر از پمپ بنزین- دست چپ پلاک ٤۰٤
۳- سرمایه شرکت: مبلغ یک میلیون ریال تمام پرداخت.
٤- مدیران و دارندگان حق امضاء: آقای احمدمیرزا هدایتی بسمت عضو هیئت مدیره و مدیرعامل و آقای مصطفی میرزا هدایتی بسمت عضو و رئیس هیئت مدیره برای مدت نامحدود انتخاب گردیدند. حق امضاء کلیه اوراق و اسناد بهادار- چکها- سفتهها- بروات- اسنادرسمی و تعهدآور و قراردادها- با مدیرعامل به تنهائی و با مهرشرکت- در غیاب مدیرعامل کلیه اسنادمذکور با امضای رئیس هیئت مدیره به تنهائی و با مهرشرکت معتبر میباشد.
مدیر کل ثبت شرکتها و مالکیت صنعتی

آگهی ابلاغ اجرائیه طبق ماده ۱۷ آئین‌نامه اجراء

بدینوسیله به شرکت میچل اندرابرتز (سهامی خاص) ابلاغ میشود که بانک تجارت (ایرانیان سابق) برای وصول مبلغ ۱۸/۵۵۱/۰۱۳ ریال اصل و خسارت دیرکرد از انقضاء مدت تا روز وصول طلب بابت سند شماره ۵۵۳۱۳ دفترخانه ۲۳۱ تهران علیه شما اجرائیه صادر و پرونده بکلاسه ش/۳- ٦۰۱۳ در این دایره تشکیل و چون طبق گزارش مامور اجرا نشانی متن سند تهران خیابان فرح‌آباد ژاله ایستگاه دوم شماره ٤ شناخته نشده و بستانکار هم نمیتواند شما را معرفی نماید لذا به تقاضای بستانکار و مطابق ماده ۱۷ آئین‌نامه قانون اصلاح بعضی از موادقانون ثبت مصوب ۵۱/۱۰/۱۸ مفاد اجرائیه فوق‌الذکر یک مرتبه در یکی از جراید کثیرالانتشار آگهی میشود و مدتهای مذکور در ماده ۳٤ اصلاحی از تاریخ انتشاراین آگهی که روز ابلاغ اجرائیه محسوب میشود احتساب خواهد شد و با انقضاء مهلتهای مقرر در ماده فوق و عدم وصول تقاضای حراج ظرف ششماه از تاریخ ابلاغ اجرائیه وعدم پرداخت بدهی تا قبل از ا صدور سند انتقال از جانب شما مورد وثیقه که عبارتست از ششدانگ هشت دستگاه آپارتمان پلاک شماره ۵۷۱۳ فرعی از ٤٤۲٦ اصلی واقع است در بخش ۷ تهران بشرح متن سند با اخذ کلیه حقوق و هزینه‌های قانونی بموجب سند رسمی به بستانکار واگذارخواهد شد.
رئیس دایره سوم اجرای ثبت تهران

آگهی تاسیس مؤسسه مرکزآمار و اطلاعات مرغداران ایران نظربماده ۸ آئین نامه ثبت مؤسسات غیرتجارتی مؤسسه مرکزآمار و اطلاعات مرغداران ایران درتاریخ ٦۰/۷/۳۰ تحت شماره ۲۲۵۹ دراین اداره به ثبت رسیده که خلاصه مفاد اساسنامه آن جهت اطلاع عموم آگهی میشود.۱- نام مؤسسه- مؤسسه مرکزآمار و اطلاعات مرغداران ایران۲- موضوع مؤسسه تهیه آمار و اطلاعات تولیدات داخلی و مصرف مواد پروتئینی حیوانی جهت خودکفائی ۳- تابعیت ایرانی ٤- مرکزاصلی مؤسسه جمشیدآباد جنوبی کوچه رشتچی، ساختمان سروش طبقه ٤پلاک ۱۰- ۵- اسامی مؤسسین آقای علی اصغرعربزاده جمالی فرزند مهدی شناسنامه ٤۰٤۹۲-تاریخ تشکیل مؤسسه ٦۰/۷/۲۹ بمدت نامحدود ۷-مدیران یا مدیران موسسه و اشخاصیکه ازطرف مؤسسه حق امضاء دارند آقای علی اصغر عربزاده جمالی مدیرمؤسسه و کلیه اوراق بامضاء نامبرده و مهرمؤسسه معتبرمیباشد. ۸- دارائی مؤسسه مبلغ یکصدهزارریال میباشد.
اداره ثبت شرکتها و مؤسسات غیرتجارتی تهران

آگهی تصمیمات درشرکت وودایران با مسئولیت محدود ثبت شده بشماره ۲۵۹۱۱

برابرصورتجلسه مجمع عمومی شرکاء مورخ ٦۰/٦/۲۰ شرکت فوق آقایان احمدقربانی و پرویزبابک و حسن گلپرورهریک با دریافت کلیه سهم‌الشرکه خود از شرکت خارج شدند. ۲- آقای غلامعلی دستمالچی بشناسنامه ۳٦ صادره ازیزد با پرداخت مبلغ پانصدهزارریال بصندوق شرکت و دوشیزه فرنازدستمالچی بشناسنامه ٦۷۸ صادره ازتهران و فرشاد دستمالچی بشناسنامه ۵٦۳٤ صادره ازتهران و امیردستمالچی بشناسنامه ٦۷۳۷ صادره ازتهران و آقای رامین رضائی بشناسنامه ۵۳۵۷ صادره ازتهران و دوشیزه رویارضائی بشناسنامه ۵۳۵۸ صادره ازتهران هریک با پرداخت پانصدهزارریال بصندوق شرکت و آقای غلامعلی رضائی بشناسنامه ۹۷ صادره ازمحلات باپرداخت مبلغ یک میلیون ریال بصندوق شرکت و آقای حسین رضازاده باشناسنامه ۳۵۰٤ صادره ازتهران با پرداخت مبلغ پانصدهزارریال بصندوق شرکت و آقای علی رضازاده فرزند حسین بشناسنامه ۲۹۱٦ صادره ازتهران و خانم سیمین همیشه جوان بشناسنامه ۱٦٤٦ صادره ازتهران هری یک با پرداخت مبلغ سیصدهزارریال و خانم نسرین همیشه جوان بشناسنامه ۸۱۳ صادره ازتهران با پرداخت مبلغ دویست هزارریال بصندوق شرکت و آقای ابوالقاسم اسیری بشناسنامه شماره ۱ صادره ازتربت حیدریه با پرداخت مبلغ هفتصدهزارریال بصندوق شرکت و دوشیزه شیماسپری بشناسنامه ٤۰۵۷ صادره ازتهران و آقای نیما اسپری بشناسنامه ۲۸۷۱ صادره ازتهران هریک با پرداخت مبلغ یک میلیون و پانصدهزارریال بصندوق شرکت دردیف شرکاء قرارگرفتند، و درنتیجه درمیزان سرمایه شرکت هیچگونه تغییری حاصل نگردید و شرکاء و میزان سهم‌الشرکه هریک ازآنان بشرح فوق میباشد. ۳- نوع شرکت از بامسئولیت محدود به سهامی خاص تبدیل گردید و مبلغ ده‌میلیون ریال سرمایه شرکت به یکهزارسهم ده هزارریالی با نام تقسیم شد و اساسنامه جدیدشرکت جایگزین اساسنامه قبلی گردید. ٤- روزنامه بورس جهت درج آگهی های شرکت تعیین گردید ۵-آقایان ابوالقاسم اسپری وغلامعلی رضائی وغلامعلی دستمالچی وحسین رضازاده وخانم سیمین همیشه جوان بسمت اعضاء هیئت مدیره شرکت برای مدت دوسال انتخاب شدند ٦-آقای سعید همیشه‌جوان بسمت بازرس اصلی وآقای جمشید ارفعلی اسکوئی بسمت بازرس علی‌البدل شرکت انتخاب شدند ۷- محل شرکت به تهران خیابان عباس‌آباد میدان نفت ساختمان ۲۹۰ شماره ۳۸ انتقال یافت برابر صورتجلسه هیئت مدیره مورخ ٦۰/٦/۲۱ شرکت فوق ۱- آقای غلامعلی دستمالچی بسمت رئیس هیئت مدیره وآقای حسین رضازاده بسمت نایب رئیس وقائم مقام مدیرعامل وآقای ابوالقاسم اسپری بسمت مدیرعامل وآقای غلامعلی رضائی بسمت مدیر امور صنعتی شرکت برای مدت دوسال انتخاب شدند وحق امضاء درکلیه موارد ازقبیل چک وسفته وبرات وقراردادهای شرکت بامضاء مدیرعامل ویکی از اعضاء هیئت مدیره متفقا وبامهر شرکت معتبر میباشد ومدیرعامل مجری مصوبات هیئت مدیره شرکت میباشد.
اداره ثبت شرکتها و مؤسسات غیرتجاری تهران

آگهی انحلال شرکت آلکو- ایران لابراتور با مسئولیت محدود ثبت شده بشماره ۱۵٦۷۱

باستناد صورتجلسه مجمع عمومی فوق‌العاده مورخ ۱۳٦۰/۷/۱۸ که در تاریخ ۱۳٦۰/۷/۱٤ به این اداره رسیده است شرکت م

درسهائی از اصول عقاید -۱۰

یک زمان است نه عقیدهٔ من درست بعکس این است میگویم «جهان صاحب دارد. خدا دارد»، حالا چرا اینها همه دلیل میخواهد جهان خدا دارد ومن شماعی از وجود خدا در روی زمینم. گوشهای از هستی، من هستم و من در رابطه با آن هستی یک جزء در ارتباط با کل است. این هم یک «عقیده» است.

پس هر کس بنحوی یک جهان‌بینی حالا به این صورت تعبیر بکنیم دارد. بینش در جهان جهان بینی «بینش جهانی»، «بینش هستی» بینش حقایق پیدا میکند این عقیده آن را تشکیل میدهد لذا ما میتوانیم بگوئیم: «شناخت راباید یا آگاهی با بینش را در رابطه با هستی سه مرحله‌اش بکنیم.

شناخت از هستی «به» ماهوهستی «ازهست از وجود از حقیقت بودن به «ماهو بودن» به عنوان اینکه یک حقیقتی هست. یک زمان خود حقیقت را میخواهیم بشناسیم هستی را بشناسیم یک زمان هستی خویشتن را میخواهیم بشناسیم. من بعنوان یک انسانی هستم چگونه هستم. چرا هستم، از کجا هستم، بسوی کجا هستم، هستی من از خود من است یا غیراز من این هستم یک شناخت است. یک زمان دیگر شناخت از هستی خودم و ارتباط هستی خودم با هستی به ماهوهستیت. این هم یک نوع شناخت دیگریست.

پس من در مرحلهٔ آگاهی و بینش در جهان هستی نمیتوانم به این مسائل بی‌تفاوت باشم و بی‌توجه باشم اگر باشم بیچاره‌ام، بدبختم چقدر ذلیل و ضعیف و بیچاره است آن انسانی که موقعیت خویش را در جهان هستی نشناسد و با توجه به اینکه پس از شناخت برای انسان این یقین حاصل میشود او جزئی از یک اجزاء کلی‌ست. تمام اجزار و بسوی کل دارند و او تا کل را نشناسد، و جزئیت خودرا در نیابد مسیر حرکت بسوی کل رانمی‌شناسد وقتی نشناخت درجا میزند. این را با یک مثال باز عرض میکنم.

یک کلاس ما داریم، جهان را تشبیه کنید بیک کلاس پانصد نفری، پانصد نفر در یک کلاس تحقیق و مطالعه و بررسی داریم پیرامون یک مطلبی، مثلا میخواهیم ببینیم قرآن کتاب آسمانی است یا ساخته ذهن بشر است من در این کلاس بی‌خیالم اصلا کلاس چی میخواهد، چرا دارند وقتشان را صرف میکنند، من بکلی بی‌خیالم کلاس سعی خودش را میکند نتیجه هم میگیرد تازه بعد از پایان نتیجه من می‌گویم «چی بود، شما چکار میکردید». اگر یک مقداری بفهمم باید بحال خودم گریه کنم. خوب پس چکار میکردی.

جهان هم همینطور است کل جهان:

برگ درختان سبز در نظر هوشیار
هرورقش دفتری‌ست معرفت کردگار

یا بقول، آن دیگری سعدی ظاهرا:

تک تک ساعت چه گوید گوش دار
گوید هوشدار باش ای هوشیار

همه اینها زنگ خطر است. دارند میروند، دارند حرکت میکنند، دارند تکامل پیدا میکنند، دارند بسوی حقیقت پرواز میکنند، تو در کجائی خویشتن را دریاب «من عرف نفس فقد عرب ربه» شناخت از خود شروع میشود.

پس این چیست؟ این دریافت حقیقت هستی ست ارتباط با هستی‌است، موقعیت خودش در هستی‌ست که عقیده انسان را تشکیل میدهد. نمیتواند انسان به این مسئله بی‌تفاوت باشد حالا می‌آئیم بیک مقدمه دیگر که اجازه بدهید بنده توضیحش را عرض بکنم بعد در پایان می‌نویسم انجا. از دیدگاه دیگر حال که بنا شده انسان بیندیشد تا بر مبنای اندیشهٔ خود حرکت داشته باشد و به اقتضای حرکت خود مسیر انسانی را برای خود تعیین کند چکار بکنیم شناخت «سالم» باشد تا مسیر سالم و حرکت سالم باشد. آیا شناختها در طول تاریخ یکنواخت است؟ نه. آیا عقاید یکجور بود؟ نه. آنقدر عقیده‌ها تفاوت دارد که در جلسهٔ گذشته یک نمونه عرض کردم. حافظ آن جوری می‌گوید. نیچه آنجوری معتقده. امیرالمومنین به اینصورت عقیده دارد، انبیاء عقیدشان چیست، مادیون عقیده‌شان گاهی درست نقطه مقابل هم است.

خوب همه اینها نمی‌تواند درست باشد، ما یک نسانیم می‌بینیم نحوه‌عقیده ما، به ما جهت می‌بخشد چه بکنیم، چرا اینع عقاید مختلف شده ریشه اختلاف عقاید را اگر بخواهیم بدست بیاوریم قطعا این خواب شاید قانع کننده باشد.

«نحوه برخورد هر انسانی با هستی و نحوه برداشت هر انسان ازهستی بهمان نحو عقیده ایجاد میکند» نحوه برخورد با هستی و برداشت از هستی به همان نحو به انسان عقیده میدهد. مولوی چقدر قشنگ می‌گوید:

می‌گوید در یک شهری مردم فیل را ندیده بودند فیلی آوردند درآن شهر مردم ببینند. شب بود. تاریک بود مردم نمی‌توانستند از نور استفاده بکنند و فیل را ببینند آمدند آنجائی که فیل را بسته بودند با دست کشیدن و لمس کردن از فیل شناختی بدست می‌آوردند یکی دستش خورد به کتف فیل، یکی دستش خورد به خرطوم فیل یکی دستش خورد بپای فیل یکی دستش خورد به گوش فیل. از اینها پرسیدند فیل چیست؟ آنکه دستش به گوش فیل خورده بود گفت: یک صفحه است که همینطور تکان میخورد. آنکه دستش به کتف فیل خورده بود گفت: یک تخت پهنی است فیل. آنکه دستش بپای فیل خورده گفتند یک ستونی همینجوری ایستاده. آنکه به خرطوم دستش خورده بود گفت یک ستون متحرک است فیل. بعد مولوی می‌گوید چرا برداشتها مختلف شد چون هر کدام به اقتضاء برخورد خود از نحوهٔ دید خود واز جهت بینش خود فیل را معنی کردند.

برخورد انسان با هستی هم همینطور است. نوری نبود یک آگاهی وسیع به انسان بدهد که آقا فیل نه خرطوم تنهاست نه کتف تنها وبه پای تنها ونه‌گوش تنها همهٔ اینها با هم فیل‌اند وفیل را اگر میخواهی تعریف کنی اینجوری تعریف کن. هستی هم چنین است. یکی از راه «حس» هستی را معنی کرده یکی از راه «عقل» هستی را معنی کرده یکی از راه «وحی» هستی را معنی کرده قطعاً تفاوت دارد. پس وظیفه ماست که ببینیم کدامیک از این برداشتها میتواند سالم باشد در حد طاقت بشری ست رویش تحقیق بکنیم

ادامه دارد

سنتهای الهی از دیدگاه قرآن ۵

نمل ۴۷: قالوا اطیرنابک و بمن معک قال طائر کم عند ا...بل انتم قوم تفتنون.

عنکبوت ۲ و ۳: احسب الناس ان یترکوا ان یقولو آمنا و هم لایفتنون. و لقد فتنا الذین من قبلهم فلیعلمن ا... الذین صدقوا و لیعلمن الکاذبین.

قلم ۱۷-۳۳: انا بلونا هم کمابلونا اصحاب الجنه اذا قسموا لیصرمنها مصبحین. ولایستثنون. فطاف علیها طائف من ربک و هم نائمون فاء صبحت کالصریم.

فتنادوا مصبحین. ان اغدوا علی حرثکم ان کنتم صارمین. فانطلقوا و هم یتخافتون. ان لایدخلنها الیوم علیکم مسکین. و غدوا علی حرد قادرین. فلما راوها قالوانا لضالون. بل نحن محرومون. قال اوسطهم الم اقل لکم لاتسبحون. قالو سبحان ربنا انا کنا ظالمین. فاء قبل بعضهم علی بعض یتلاومون. قالو یاویلنا انا کنا طاغین عسی ربنا ان یبدلنا خیراً منها الی ربنا راغبون. کذلک العذاب ولعذاب الاخره اکبر لوکانوا یعلمون.

مدثر ۳۱: و ما جعلنا اصحاب النار الاملائکه و ما جعلنا عدتهم الافتنه للذین کفروا.

دهر ۲: انا خلقنا الانسان من نطفه امشاج نبتلیه فجعلناه سمیعا بصیراً.

فجر ۱۵: فاما الانسان اذا ما ابتلیه ربه فاکرمه و نعمه. فیقول ربی اکرمن واما اذاما ابتلیه فقدرعلیه رزقه. فیقول ربی اهانن.

برخی از ایات زینت هم آزمایشی هستند که عبارتنداز: انعام ۱۰۸، قصص ۶، حجرات ۷ و ۸ و حدید ۲۰

سنت اختلاف درجات:

انعام ۱۶۵: وهوالذی جعلکم خلائف الارض و رفع بعضکم فوق بعض درجات لیبلوکم فی ماآتاکم.

اسراء: ۲۱: انظر کیف فضلنا بعضهم علی بعض وللاخره اکبر درجات واکبر تفضیلاً.

احزاب ۱۱: هنالک ابتلی المؤمنون وزلزلوا زلزالاً شدیداً.

صافات ۱۰۶: ان هذا لهوا لبلؤ المبین.

ص ۳۴: ولقد فتنا سلیمان والقینا علی کرسیه جسداً ثم اناب.

زمر ۴۹: فاذا مس الانسان ضر دعانائم اذا خو لناه نعمه منا قال انما اوتیته علی علم بل هی فتنه ولکن اکثر هم لایعلمون.

دخان ۱۷: ولقد فتنا قبلهم قوم فرعون.

دخان ۳۳: و آتینا هم من الایات ما فیه بلوا مبین.

محمد (ص)۴: ولویشاء ا...لانتصر منهم ولکن لیبلوا بعضکم ببعض.

محمد (ص)۳۱: ولنبلونکم حتی نعلم المجاهدین منکم والصابرین ونبلواخبارکم.

حدید۲۵: لقد ارسلنا رسلنا بالبینات و انزلنا معهم الکتاب والمیزان لیقوم الناس بالقسط وانزلنا الحدید فیه بأس شدید ومنافع للناس ولیعلم ا... من ینصره ورسله بالغیب ان ا... قوی عزیز.

تغابن ۱۵: انما اموالکم واولادکم فتنه.

ملک ۲: الذی خلق الموت والحیاه لیبلوکم ایکم احسن عملاً.

فرقان ۲۰: وجعلنا بعضکم لبعض فتنه(۱)

زخرف ۳۲: نحن قسمنا بینهم معیشتهم فی الحیوه الدنیا ورفعنا بعضهم فوق بعض درجات.

این آیات بیانگر یکی ازراههای آزمایشند. از اینجا میتوان استنباط کرد که سنت آزمایش بر سنت تقدیر نیز حاکم است. مقصود از حکومت در اینجا این نیست که سنت آزمایش موجب از بین رفتن سنت تقدیر میشود بلکه مقصود اینست که در عین حال که سنت تقدیر سنتی است مطلق که بهیچوجه از بین نمی‌رود، اصولاً در بسیاری ازموارد (از جمله برتری‌ها) وجودش برای اینست که زمینه آزمایش را فراهم سازد، ودر حقیقت مقدمه‌ای است برای آزمایش واز اینرو در حکم تابعی است که متفرش سنت آزمایش است.

سنت تنبه:

انعام ۴۲: ولقد ارسلنا الی امم من قبلک فاخذ ناهم بالباساء والضراء لعلهم یتضرعون.

اعراف ۹۴: وما ارسلنا فی قریه من نبی الااخذنا اهلها بالباءساء والضراء لعلهم یضرعون.

این یک سنت الهی است که همراه با ارسال رسل موجباتی برای آزمایش مردم بوجود میآورد. (ز جمله باساء وضراء) تا بدینوسیله از بی‌خبری درآیند وبا روی آور شدن بخدا به راه راست هدایت شوند (۲). واگر متنبه نشوند دچار عذاب الهی خواهند شد:

ولقد اخذنا هم بالعذاب فمااستکانوالربهم ومایتضرعون.

حتی اذا فتحنا علیهم با باذا عذاب شدید اذا هم فیه مبلسون.

مؤمنون ۶- و ۷۷

ب- سنت‌های مربوط به مؤمنین

مقصود از سنتهای مربوط به مؤمنین، همانطور که قبلاً هم گفتیم، سنتهائی هستند که اجراء آنها برایمان مترتب است. درضمن بررسی این سنتها خواهیم دید که مقصود از ایمان تنها اظهار و یا اعتقاد قلبی نیست، بلکه علاوه براینها اموری مانند: تقوی، صبر، اصلاح‌طلبی و نیکوکاری که همگی تحت عنوان «عمل بمقتضای ایمان» قرار دارند نیز لازم است تازمینه برای اجراء سنتهای مورد بحث فراهم شود. بنابراین، سنتهائی که اکنون درصدد بررسی‌شان هستیم تنها مربوط به کسانی هستند که به راه راست روی آورده و از آن منحرف نمیشوند، اما آن دسته از سنتها که درباره فاسقین، یعنی ایمان آورندگانی که در مرحله عمل سستی‌هائی از خود نشان میدهند، باجراء درمیآیند انسب اینست که در شمار سنتهای دسته سوم، یعنی سنتهای مربوط به منحرفین و گمراهان، مورد بررسی قرار گیرند.

کلیه سنتهای مربوط به مؤمنین را بایک دید میتوان بصورت یک سنت تحت این عنوان که «خداوند، خداشناسان، خداجویان و خدا ترسان را تحت حمایت خود قرار میدهد و آنها را مشمول رحمت و عنایت خود میسازد» بیان نمود، لیکن برای اینکه یادداشتهای ما نظم بهتری داشته باشند و ضمناً اموری که اجراء این سنتها برآنها توقف دارند باعناوین وارده در قرآن کریم بطور مجزا و مستقل همراه باآیات مربوطه یادآوری شده باشند این سنتها را بطور جداگانه و با عناوین مستقل ذکر می‌کنیم.

۱- خدا کسانی را که دارای زمینه هدایت باشند هدایت میکند.

یکی از سنتهای الهی اینست که کسانی را که در خود زمینه هدایت را بوجود بیاورند هدایت می‌کند مقصود این است که خداوند آندسته ازمردم راکه ازاختیار خود استفاده صحیح کنند ودرجستجوی حقیقت باشند یاری میدهد وبرای رسیدن به مراحل کاملتر ایمان امکانات بیشتری دراختیارشان قرار میدهند.

این مطلب درقرآن کریم به چند صورت بیان شده است که دراینجا آیات مربوط به آنها رابطور جداگانه مورد مطالعه قرار میدهیم.

اول: دریکدسته ازاین آیات سخن ازکسانی است که دراثر عدم تعقل وتفکر بصورت حیوانات کروگنگ یابصورت مرده یاموجود زندهٔ کور، که همهٔ آنها دراین خصلت که هیچ ندائی درآنها اثر ندارد وهیچ حقیقتی رانمی‌بینند وتشخیص نمی‌دهند باهم مشترکند، درآمده‌اند ودرنتیجه زمینهٔ هدایت راازدست داده‌اند. قرآن کریم درضمن این مطلب می‌فرماید اگر دروجود کسی زمینهٔ هدایت باشد خدا اوراهدایت می‌کند:

انفال ۲۲ و۲۳: ان شرالدواب عندالله الصم البکم الذین لایعقلون ولوعلم الله فیهم خیراً لاسمعهم ولوا سمعهم لتولوا وهم معرضون.

ازعبارت«ولوعلهم الله فیهم خیراً لاسمعهم» استفاده میشود که اگر کسی دارای زمینهٔ هدایت باشد خداوند اوراهدایت میکند.

نمل ۸۰ و۸۱:انک لاتسمع الموتی ولاتسمع الصم الدعاء اذا ولوامدبرین وماانت بهادی العمی عن ضلالتهم ان تسمع الامن یومن من با یاتنافهم مسلمون.

عبارت«ان تسمع الامن یومن بآیاتنادراین دوآیه (۸۱ نمل و۵۳ روم) مشعر براین مطلب میباشند که اگر کسی به دعوت الهی پشت نکند وبخواهد هدایت شود، یعنی زمینهٔ هدایت رادرخود ایجاد کند، قابل هدایت است.

دوم: دستهٔ دیگر آیاتی هستند که بموجب آنها افرادی که اهل تقوی باشند وهمینطور کسانیکه اهل ایمان وباور باشند. میتوانند ازنعمت هدایت الهی برخوردار شوند.

بقره -۲-۵:ذلک الکتاب لاریب فیه هدی للمتقین الذین یومنون بالغیب ویقیمون الصلوه ومما رزقناهم ینفقون.

والذین یومنون بماانزل الیک وماانزل من قبلک وبالاخره هم یوقنون.

اولئک علی هدی من ربهم واولئک هم المفلحون.

«۲۱۳:فهدی الله الذین آمنوا لما اختلفوافیه من الحق باذنه.

«۲۵۷:الله ولی الذین آمنوا یخرجهم من الظلمات الی النور.

مائده ۱۶:یهدی به الله من اتبع رضوانه سبل السلام ویخرجهم من الظلمات الی النور باذنه ویهدیهم الی صراط مستقیم.

نساء ۶۶-۶۸:ولوانا کتبنا علیهم ان اقتلوا انفسکم اواخرجوا من دیارکم مافعلوه الاقلیل منهم ولوانهم فعلوا مایوعظون به لکان خیراً لهم واشدتثبیتا. واذا لاتناهم من لدنا اجراً عظیما ولهدینا هم صراطاً مستقیما.

۱- بعید نیست نحوه فتنه قرار دادن بعض برای بعض به این باشد که بعضی از آنها را بر بعضی دیگر برتر س داده است کما اینکه در آیات دیگر آمده است.

۲- کما اینکه قرآن کریم به مردم دستور تضرع را میدهد:

اعراف ۵۵: ادعوابکم تضرعاً وخفیه انه لایحب المعتدین

اعراف ۲۰۵: واذکر ربک فی نفسک تضرعاً وخیفه ودون الجهرمن القول بالغدو والاصال ولاتکن من الغافلین.

ادامه دارد

مفاهیم واژه‌ها ۹

اگر جاهل، دانا شود میدانید که جهل یک امر عدمی است جهل یعنی نادانی، معنا کمالی انسان اینست که بدیهایش برود و نفیش و عدمش برود و عدم مبدل به وجود است یعنی جهل مبدل به علم شود عجز یک امر عدمی است یعنی‌عدم القدره یعنی انسان ناتوان است یعنی انسان آن قدرت و توانائیش از بین برود و مبدل به توانائی شود و همین طور پس معنی سیر و سلوک (حرکتی که لحظه به لحظه آن جنبه‌های عدمی را کنار میزند جنبه‌های نقصی را کنار میزند و جایش را پر می‌کند از بودنیها و هستی و کمالات علمش و اخلاق و کرم و علمش بالا میرود آگاهی و شناخت و ایمانش بالا میرود چون هرکدامش برود پائین یعنی از آن مرحله وجودی به مرحله عدمی می‌آید معنی حرکت تکاملی اینست که از مرحله عدمی دور شود تا برسد به مرحله‌ای که منبع نور و کمال و وجود الله است اسوه بودن در منطق و در لسان عرفان اسلامی اینست که این آدم در سایه سیر و سلوک در سایه حرکتهای تکاملی در سایه پس زدن‌های موانع انسانی منیتها را بدور بریزد و خود محوریها را دور بریزد تنگ نظریها را دور بریزد وقتی کنار زد اینها را اینست که وجودش و قلبش و درونش می‌شود اسوه عینی اشیاء هم همینکار را کردند آقا عارف است معنای عارف این نیست که یک مقدار موی سرش باریشش مخلوط شود این نیست معنی آن معنای عرفان این است که در سایه شناخت علل رشد و در سایه شناخت علل سیر قهقرایی و انحطاطی انسان علل رشد و بالارفتن‌ها و علل صعود و علل تصاعد و تعالی را درخودش عینیت دهد اینست که خیلی مهم است مراقبت می‌خواهد و شب زنده‌داری و محرومیت و روزه‌داری درحالت سلمان داریم ایشان در عرض سه ماه رجب شعبان، رمضان، این سه ماه را همیشه روزه‌دار بود و روزهای جمعه همیشه روزه‌دار بود اول و وسط و آخر هرماه روزه بود در لباس و غذا و درتمام کارهایش پس اگر ما از دیدگاه عرفانی هم آدم متاسی باشیم باید درسایه حرکتهای تکاملی آن ویژگیهای رهبر امام وآن کسی که می‌خواهیم ازآن تاسی بکنیم آن حالتها رادرخودمان پیاده کنیم وازآن کسی که ازدیدگاه عرفانی جنبه تاسی دارد می‌گویند مرشد وگاهی می‌گویند قطب البته اینها هم مراتبی دارد گاهی اینها به مرحله فرقه فروشی می‌رسند وبعضی به مرحله شیخین وبعضی به مرحله مرشدی می‌رسند آن آخرین مرحله قدس است که پیروان خودراآشنا وبی حرکت درمی‌آورند وتربیت می‌کنند ما با این الفاظ کار نداریم بامرشد وشیخ وغیره مابالفظ امام ونبی ورسول کارداریم مرشد ماقطب ماشیخ ماآن که دست مارامی‌گرفت ومارامی‌کشاند بی سوی الله. ماامثل آن انسانی هستیم که درسراشیبی قرارگرفتیم وپایمان لیز خورده آن کسی که درآن بالا است دست آن که پائین است رامی‌گیرد ولی این آقا می‌خواهد برود پائین ولی اومی‌گوید بیابرویم بالاماایین حالت رادارایم امامان ورهبران جامعه دست این امت راگرفتند رسول‌الله به این جهت آمد ولذا این نکته مهم است که عرض کنم علی بن ابی طالب(ع) رارسول‌الله فرستاد به یمن مدتی ماند درآنجا بعدموقع رفتن مجلسی دربهاریان می‌کند وقتی که پیامبر بزرگوار اسلام علی(ع) رابه یمن می‌فرستاد این راگفت ای علی مبادا دنبال کمیت باشید ودنبال کثرت افراد باشی بلکه دنبال کیفیت‌ها باشی اگر یک آدم راکه می‌خواهد بسوی کفروضلالت برودودست اورابگیری واورابسوی خدا رهبری کنی آن ارزشش خیلی زیادتراست البته هرقدر بتواند باید بیشتر اینکاررا بکند آنچه که مهم است اسوه عرفانی است وبه عبارت دیگر انسان متاسی را باید خودرابشناسد.۲- باید آن کسی راکه می‌خواهد دنبالش برود راهم خوب بشناسد معرفت به خودوامام ورهبر وپیشوای آن کسی که مورد تاسی است آن راهی راکه می‌خواهد در۳- آن طی کند آن راه راهم باید بشناسد. اسم آن راه درقرآن صراط‌المستقیم است.۴- باید یک انسان متاسی آن رهبری راکه می‌خواهد ازاوتاسی بکند به آن رهبری اطمینان داشته باشد این غیرازشناخت است ممکن است من کسی را بشناسم ولی اطمینان ندارم. به عبارت دیگرانسان باید به امانت وصداقت ودرستی اواطمینان داشته باشد.۵- تنها اطمینان هم تاسی نمی‌آورد انسان متاسی باید نسبت به آن رهبر محبت داشته باشد باید دوستش بدارد چون انسان اگر کسی رادوست نداشته باشد ازاو تبعیت نمی‌کند ازاوپیروی نمی‌کند پس مرحله پنجم حب ومحبت داشتن است.۶- انسان متاسی نسبت به آن کسی که از اوتاسی می‌کند باید عشق داشته باشد چرا؟برای اینکه رسول‌الله می‌گوید:من عشق شیعاعشق آثارهاگر کسی عاشق چیزی بشود وبه کارهای اوعشق می‌ورزد.

ولذا زبان عاشق زبان دیگر است عیناً مثل زبان مجنون است روزی مجنون راگرفتند وگفتند آیااین چی هست که دنبال اوهستی اینهمه دم ازلیلی می‌زنی قافیه چرکین بدرد نمی‌خورد بعد مجنون جمله‌ای فوق‌العاده عارفانه گفت (شما من باشید وبه اوبنگرید) بادیده من به اونگاه کنید نه بادیدخودتان دردید عاشق معشوق جلوه می‌کند وغیر ازمعشوق هیچ برای اومهم نیست حرفی که می‌زند اززبان معشوق است نگاه ازچشم معشوق نگاه می‌کند حرکت برای اوصحبت ونگاه وفکرش برای اواست. ومانسبت به الله وانبیاء باید این حالت راپیدا کنیم چون مادامی که این حالت راپیدانکرده باشیم تاسی نمی‌کنیم وقتیکه ما این مراحل ششگانه رااجرا کردیم این جاست که بمامتاسی می‌گویند مثل امام حسین که متاسی الله است ولذا احساس درد نمی‌کند.

احساس زجز نمی‌کنند هیچ وقت نمی‌نالد وگریه نمی‌کند البته این عشقی که من می‌گویم یک عشق مزخرف مبتذل وحیوانی نیست که نوعاً تعبیر می‌کنیم این عشقی است که اسلام وانبیاء وعرفاواولیاء روی این نکته تکیه کرده‌اند این همانی است که وقتی امام ورهبر وپیامبر اسلام می‌خواهد وضو بگیرد ملت اسلامی طوری عاشق اوهستند که ابوسفیان می‌گوید من ندیدم چنین امتی وامامی راپیامبر (ص) وقتی شروع به وضو گرفتن می‌کرد امت نمی‌گذاشتند حتی یک قطره آب وضو به زمین بریزد تمام قطرات آب رامی‌گرفتند وبه صورت خود به عنوان تیمم وتبرک می‌مالیدند. این مرحله‌ای است که وقتی علی ازمیثم تمار می‌پرسد که میثم من راچطور می‌شناسی گفت خیلی دوستت دارم گفت چقدر دوست داری گفت آنقدر که اگر مقابل اره قرار گیریم ومیله‌های آهنی قرار بگیرم وتکه تکه بشوم بازآن تکه‌ها می‌گویند علی‌این حالت رادارم گفت اگر اینطور باشی دربهشت بامن هستی ماباید این حالت راپیدا کنیم اگر این حالت رادرخود ایجاد کنیم اینجاست که ملائکه خداوند می‌آیند وحتی زیر پای شماها که یک نوع طلبه هستید که رسول اکرم (ص) می‌گوید وقتی طلاب علم درجائی نشستند ملائکه خداوند می‌آیند وزیر پای آنها می‌نشینند وآمادگی دارند که این طلاب علم ودانشجویان علوم اسلامی رادردوش خود حمل کنندو خدمتگزاری ونوکری اینها راانجام دهند دانشجویان علوم اسلامی اینقدر ارزش دارند یعنی اگر ما و شما به مرحله تاسی برسیم این حالت را پیدا میکنیم. اینجا است که ملائکه خدا و مامورین خدا به شما بشارت می‌دهند و شبانه روز برکات خداوند شامل حال ما میشود. پس از اینهم از دیدگاه عرفان و این مرحله نهائی مشکل‌تر از همه مراحل است سیر و سلوک مراقبت و خودسازی و مراقبت میخواهد مواظب گوش و زبان خود باشید و از دست و پای خود حساب بکشید و حساب کنید چند دقیقه ازعمر شما گذشته و در هر دقیقه چقدر گناه کردید و ببینید که از این دقایق عمرتان چقدر هدر شده همین را حساب کنید. لااقل در شبانه روز یکبار از خود حساب بکشید پس اگر شما اینکار را نکنید بالاخره یک روزی از شما حساب میکشند. علی (ع) در نهج البلاغه می‌گوید: «حاسبو انفسکم قبل ان تحاسبوا» خودتان به پای حساب بکشید قبل از اینکه از شما حساب بکشند و مخصوصا شما عزیزان جوان هستید عمرتان ارزش دارد انشاء ا.... بکوشید تا به مرحله تاسی برسید.

جواب به سئوالات

سئوال: صدرالمتالهین که عین علتش است و نشان دهنده علتش می‌باشد این همان حسن افلاطونی است؟ مسئله افلاطونی حسابش با این جداست. افلاطون معتقد است که انواع مادی و طبیعی عالم دارای اصل و فرع است که رابطه اصل با فرع مانند سایه با صاحب سایه است. ایشان معتقد است که انسان مادی فرعی است از آن انسان، مجرد که در عالم ارباب انواع هست و آنچه که حقیقت انسان هست او هست ما سایه آنها هستیم. حرف من چیز دیگری بود من میخواهم بگویم هر معلول نشان دهنده علت خود هست و این حرف درستی است و تمام آنچه را که در عالم عنوان معلولیت دارد نشان دهنده علت است البته اگر ما مثل را قبول کنیم موئول هم معلول خداوند است و نشان دهنده خداوند است همچنانکه ما هم معلول مثل هستیم بنابر عقیده افلاطون گاهی یک شیی حالت تجسمی دارد و گاهی حالت تمسلی دارد ایندو با هم تفاوت دارد. معنای موئول اینست که مثلا گاهی انسان در عالم رویا می‌بیند که از قله کوه دارد می‌افتد هرچه میخواهد نجات یابد نمی‌تواند بعد بیدار می‌شود و وحشتزده می‌پرسد چی شده؟ تعبیرش چیست؟ اینست که این آدم که دارای یک موقعیت فوق‌العاده اجتماعی است این در اثر یک سری اعمال و کارها نفس مال پیدا میکند. و از آن حالت آبرویش می‌رود و در جامعه سقوط می‌کند.

ادامه دارد

انقلاب اسلامی راه آیندهٔ ملتها ۲۰

● نظام جمهوری اسلامی، علاوه بر مردمی بودن یک حکومت الهی نیز هست

● محتوی نظام وچهار چوب اصلی جمهوری اسلامی از متن اسلام گرفته شده است

● جمهوری اسلامی، نظامی است که در آن با خواست مردم، احکام خدا بر مردم حکومت می‌کند

● ولی فقیه عهده‌دار نظارت برحکومت جمهوری اسلامی برای تضمین انطباق روش وعملکرد آن با احکامی اسلامی می‌باشد

نظام جمهوری اسلامی

جمهوری اسلامی، نظامی است که با هیچیک از نظامهای حکومتی موجود در جهان امروز منطبق نیست هرچند در بخشی از این نظام شباهتهائی با برخی سیستمهای حکومتی بچشم میخورد. نظام جمهوری اسلامی، در عین حال که دارای سیستم پارلمانی و تقسیم مسئولیت اداره کشور بین سه قوه (مقننه، مجریه و قضائیه) بوده و از این جهت یک حکومت مردمی است، با توجه به اینکه در کل نمیتواند خارج از چهارچوب قوانین اسلامی عمل کند علاوه بر مردمی بودن یک حکومت الهی نیز هست. بنابراین، جمهوری اسلامی حکومت خدا برمردم ومردم برمردم است، درحالیکه حکومت «جمهوری» در صورتیکه اسلامی نباشد صرفاً حکومت مردم بر مردم است و دیگر حکومت «خدا بر مردم» را با خود ندارد.

بدین ترتیب، ، تفاوتی که میان نظام جمهوری اسلامی با انواع حکومتهای دموکراسی موجود در جهان وجود دارد اینست که در سیستمهای دموکراسی غیر اسلامی، تعیین کننده محتوای حکومت و چهارچوب اصلی نظام اراده مردم است همانگونه که تعیین کننده مسئولین اجرائی در داخل حکومت و شکل حکومتی هم اراده مردم میباشد در حالیکه در نظام جمهوری اسلامی اراده مردم صرفاً در تعیین مسئولین اجرائی و شکل حکومت دخالت دارد ولی محتوای نظام و چهارچوب اصلی آن از متن اسلام گرفته میشود که احکام خدا است(۱). این نکته را هم باید دراینجا اضافه کنیم که اصل پذیرش چنین نظامی که محتوای آن مبتنی بر احکام خدا است در اختیار خود مردم میباشد، یعنی این خود مردم هستند که یک نظام اسلامی رامیپذیرند و با انتخاب آزاد خود به سیستمی رای میدهند که محتوای آن بر اساس تعالیم الهی واحکام خدا تنظیم شده است. همانگونه که در ایران مردم یکبار به اصل نظام جمهوری اسلام رای داده‌اند ویکبار دیگر به قانون اساسی آن. بنابراین اگر بخواهیم از نظام جمهوری اسلامی تعریفی بدست بدهیم باید بگوئیم: نظامی است که در آن یا خواست مردم ویا احکام خدا برمردم حکومت میکند

تفاوت دیگری نیز میان نظام جمهوری اسلامی و نظامهای دموکراسی موجود در جهان وجود دارد که در قانون اساسی جمهوری اسلامی ایران از آن بعنوان «ولایت فقیه» یاد شده است. ولایت فقیه، عبارتست از سیستم نظارت بر دستگاه حکومتی برای تضمین انطباق روش و عملکرد آن با احکام اسلامی. ولی فقیه که عهده‌دار این نظارت است تکمیل کننده بعد الهی نظام جمهوری اسلامی با عنوان امام میباشد و بدین ترتیب از طریق روابط متقابل امام و امت (ولایت فقیه و مردم) سیستم امت و امامت بوجود میآید. درباره ولایت فقیه در ادامه همین بخش مستقلا مطالب لازم را بیان خواهیم کرد.

تذکر مهمی که در اینجا لازم است اینست که آنچه در تعدادی از کشورهای دیگر بنام «جمهوری اسلامی» وجود دارد بهیچوجه ربطی به اسلام ندارد و میان آن حکومتها با «جمهوری اسلامی» بمعنائی که در ایران پیاده میشود تفاوت از اسلام است تا دموکراسی قلابی غربی، در عربستان سعودی یا کشورهای دیگری که سران آنها دم از «جمهوری اسلامی» یا اسلام میزنند هدف اینست که مردم را با نام اسلام بفریبند و آنها بیشتر به دام استعمار و فرهنگ استعماری بیاندازند. این حکومتها صرفا میخواهند از نام اسلام برای تطهیر خود بهره‌برداری کنند و تحت این عنوان به نوکری خود برای شرق و غرب ادامه دهند، همانگونه که رژیم پهلوی نیز بنام اسلام با تمام توان دست اندرکار اسلام زدائی بود. حقیقت اینست که: جمهوری اسلامی ایران در حال حاضر تنها نمونه یک حکومت واقعا اسلامی در سراسر جهان است.

● پایه‌های نظام جمهوری اسلامی

همانگونه که قبلاً گفتیم نظام جمهوری اسلامی بر دو پایه استوار است: رای مردم و قانون خدا. برای هریک از این دو پایه حوزه عمل و محدوده‌ای وجود دارد که دراینجا به بررسی آن میپردازیم:

۱- رای مردم- نظام جمهوری اسلامی با رای مردم مستقر میشود. در ایران، با اینکه شعار همیشگی مردم در صحنه‌های انقلاب نشان میداد که خواهان جمهوری اسلامی هستند، در عین حال در تاریخ ۱۰ و ۱۱ فروردین ۱۳۵۸، یعنی ۴۷روز پس از پیروزی انقلاب اسلامی، مردم به پای صندوقهای رای رفتند و از ۲۰۱۶۵۴۸۰ نفر شرکت‌کننده در همه‌پرسی ۹۸/۲ آنان به تغییر نظام شاهنشاهی به جمهوری اسلامی رای مثبت دادند. علاوه براین، برای تدوین قانون اساسی جمهوری اسلامی ایران در تاریخ ۵۸/۵/۱۲ یعنی ۱۷۰ روز پس از پیروزی انقلاب، بار دیگر رای‌گیری بعمل آمد و مردم نمایندگان خود را برای مجلس خبرگان یعنی مجلس تدوین‌کننده قانون اساسی انتخاب کردند. با اینکه قانون اساسی نوشته شده توسط این نمایندگان بخودی خود معتبر بود، در عین حال در تاریخ ۱۱ و ۱۲ آذرماه ۱۳۵۸ به رای مردم گذاشته شد و ۱۵۶۱۲۱۳۸ نفر به آن رای مثبت دادند و این در حالی بود که بسیاری از مردم بدلیل اغتشاشاتی که از سوی گروهکها در چند استان شده بود، نتوانستند به پای صندوقهای رای بروند وآراء مثبت خود رابه صندوقها بریزند.

علاوه براین، نمایندگان مجلس شورای اسلامی ورئیس جمهور نیز بارای مستقیم مردم انتخاب میشوندوانتخاب نخست وزیر ووزراءنیز باپیشنهاد رئیس جمهور ورای مجلس یعنی درحقیقت رای غیر مستقیم مردم صورت میگیرد، همچنین اعضاء شوراهای استان، شهرستان، شهر، بخش، روستا وواحدهای تولیدی وصنعتی بارای مستقیم مردم انتخاب میشوند. اصل یکصدم قانون اساسی جمهوری اسلامی ایران میگوید:«برای پیشبرد سریع برنامه‌های اجتماعی، اقتصادی، عمرانی، بهداشتی، فرهنگی، آموزش وسایر امور رفاهی ازطریق همکاری مردم باتوجه به مقتضیات محلی اداره امور هرروستا، بخش، شهر، شهرستان یااستان بانظارت شورائی بنام شورای ده، بخش، شهر، شهرستان یااستان صورت میگیرد که اعضاء آنرا مردم همان محل انتخاب میکنند.....»

بنابراین، درنظام جمهوری اسلامی،اولین پایه رای مردم است. این مردم هستند که بارای آزاد خود اصل نظام راانتخاب میکنند وقانون اساسی آنرا می‌پذیرند ونمایندگان خود رابرای امور ا

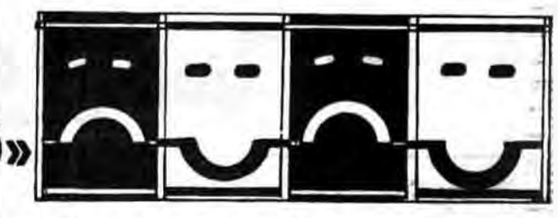

به‌بهانه نمایش «نطق باشکوه آقای اسکندری»

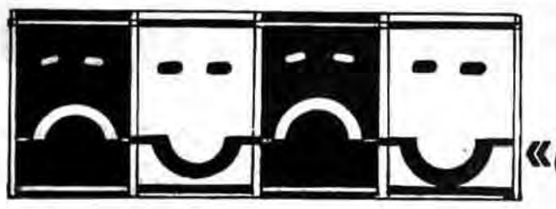

اداره تئاتر، پاتوق بازماندگان طاغوت

وارد اداره تآتر که میشوی آنچنان محیط غریبه است و آنچنان فضا بوی طاغوت را میدهد که بی‌اختیار نصیریان‌ها و تأییدی‌ها آنجا هم اگر نباشند برایت مجسم میشوند.

بخصوص اگر متوجه چند مأمورکهبشوی که برای تو که ظاهری مذهبی داری نقش ساواک را بازی میکنند و اطراف تو می‌پلکند و گوش به حرفهای تو تیز میکنند و حتی زمانیکه از آنجا بیرون میروی رهایت نمی‌کنند. وطبیعی است که تو خود را غریب ببینی چرا که آنجا پاتوق امثال تو نمی‌تواند باشد تو که «مرگ بر شاه» را تحقق بخشیده‌ای، تو که «شعار مرگ بر آمریکا» را از عمق وجودت سردادهای و تو که فرزند و برادر و پدرومادرت را در راه حاکمیت نظام «نه شرقی، نه غربی، جمهوری اسلامی» فدا کردهای لحظهای آن فضا را تحمل نمیتوانی کرد. آنجا پاتوق بازماندگان طاغوت است. آنجا آنچنان بوی متعفن شرق و غرب به هم درآمیخته است که تو لحظهای دوام نمی‌آوری. آنجا را شاید برای این هنوز گذاشته‌اند بماند که آنها که اسلام را نمی‌توانند تحمل کنند و در فضای نظام اسلامی تنفس برایشان مشکل است بیایند و ساعتی نفس راحتی بکشند و یاران قدیم خود را در آنجا بیابند و دست آخر برایشان کف بزنند و بروند. وطبیعتاً در چنین فضائی تآتری اسلامی، انقلابی، سالم، مردمی و حداقل انسانی نمی‌تواند به روی صحنه برود.

«نطق باشکوه آقای اسکندری» یا «عشوه‌های یخ و بی‌مزه آقای هاتفی»، «شاه» کاری است که در این فضا به روی صحنه رفته است.

این کار را آقای جمشید ملک‌پور همکاری کرده است تا آقای «صادق هاتفی» بتواند بنویسد و

*** همانها که برای تقویت.... شاه و فرح و دارو دسته‌اش به روی صحنه میرفتند اکنون چگونه میتوانند در جهت انقلاب گام بردارند**

*** طبیب دردمندی کجاست که این دندان چرکین و پوسیده را از دهان نظام اسلامی. یعنی فرهنگ و هنر بکند و دور بیندازد.**

*** اینکه هدف آقای نویسنده وکارگردان از اجرای این نمایشنامه چیست وطرح چنین مسائلی اینچنین وقیحانه چگونه توجیه میشود مسئله ایست که دادستانی انقلاب باید به آن رسیدگی کند.**

کارگردانی کند. تم کلی نمایشنامه به مسخره گرفتن شهیدان این دیار است. در مراسم فوت شخصی به اسم «امرا...» (انتخاب این نام خود قابل توجه است) آقای اسکندری! معلم شهر مأمور میشود که سخنرانی کند او پس از مراجعه به چند نفر در می‌یابد که آقای امرا... نه تنها مرد خیر و انسانی نبوده که زمینها را به زور از صاحبانش گرفته و از کار بیکارشان کرده و در مجموع جز ظلم و تعدی کار دیگری انجام نداده است.

و آقای اسکندری چون مجبور است که حتماً سخنرانی کند مقداری پرت و پلا میگوید و سپس زمانیکه مسئولین مملکت از مجلس ختم خارج میشوند او دولت و نظام حاکم بر جامعه را محکوم میکند و بعد صحنه خاموش میشود و او در نور موضعی در حالیکه صدایش نمی‌رسد مردم را بر علیه نظامی که امثال امرا... خان را حمایت میکند میشوراند.

اینکه هدف آقای نویسنده و کارگردان از اجرای این نمایشنامه چیست و طرح چنین مسائلی اینچنین وقیحانه چگونه توجیه میشود مسئله ایست که دادستانی انقلاب باید به آن رسیدگی کند. و متلک‌هایی که در طول نمایشنامه با حرکات و اداهای رذیلانه نثار اسلام و انقلاب اسلامی میشود سر زیر برف کردن را میماند به خیال اینکه چون دیگران روشنفکر نیستند بنابراین نمی‌فهمند.

و من سرآن ندارم که تکه تکه نمایشنامه را تحلیل کنم و آنچه را که بر روی صحنه رفته است باز بگویم چرا که میدانم جماعت حزب‌ا... اگر بفهمند که در اینگونه محافل چه میگذرد لحظه‌ای سکوت و صبر را جایز نمی‌شمردند و آنچه را که باید، می‌کنند.

روی سخن من با شما مسئولین است، زمامداران فرهنگی، با شما که سرنوشت فرهنگ این امت را رقم میزنید، با شما که تئوری اسلام را در مقابله با فرهنگ کفر بخوبی می‌شناسید.

پهلوانی در میان شما پیدا نمی‌شود که ریشه‌های پوسیده این درخت خشکیده را از زمین بدرآورد و آنسانکه تاریخ برنیاشوید آنرا در زباله دانیش آنگونه دفن کند که عفونتش نگسترد و زمین را نیالاید.

طبیب دردمندی کجاست که این دندان چرکین و پوسیده را از دهان نظام اسلامی یعنی فرهنگ و هنر بکند، و دور بیندازد؟

از آنچه که در اداره تآتر میگذرد شما مطلعید یا نیستید؟ اگر مطلعید چرا آرام گرفته‌اید؟ چرا آب خوش از گلویتان پائین میرود؟ چرا آسوده میخوابید؟ بعد از سه سال که از پیروزی انقلاب اسلامی میگذرد چگونه میتوانید تاب بیاورید که شهیدانمان را به مسخره بگیرند و اسلام و انقلابمان را مضحکه کنند.

و اگر نمیدانید که این خود گناهی عظیم‌تراست اکنون میگویم که بدانید، حجت را تمام میکنم که ناشنوده نمانید.

اینکه فلسفه وجودی اداره تآتر چیست؟ و چه کسانی به چه منظور و هدفی این تشکیلات را بنا نهاده‌اند بحثی است مفصل و جداگانه که وارد این مقوله نمی‌شوم.

آنچه میخواهم بگویم اینستکه این اداره از معدود یادگارهای زمان طاغوت است. ما قبر رضا پالانی ملعون را که سنگ و سیمانی بیش نبود به صرف اینکه یادآور طاغوت بود خراب کرده‌ایم. آیا مرکزی که با هر برنامه‌ای که ارائه میدهد و صرف تنفسش و زنده بودنش خاطره شیرین! طاغوت را در دلهای پس ماندگان و تفاله‌های طاغوت زنده میکند به چه مجوزی بعد از گذشت سه سال از شکستن سلطه طاغوت میتواند دوام بیابد همینقدر که برای تثبیت موقعیت خود و گریز از مرگ ناگزیر گفتند که ما جهت تقویت روحیهٔ ارتش تآتر اجرا میکنیم. شما پذیرفتید و نپرسیدید که همانها که برای تقویت... شاه و فرح و دار و دسته‌اش به روی صحنه میرفتند اکنون چگونه میتوانند در جهت انقلاب گام بردارند؟

در بوقهای تبلیغات دمیدند که آی! ما هنرمندان، پیشروان جامعه، ما روشنفکران به لاله‌زار میرویم تا تحولی در تآترهای لاله‌زار بوجود آوریم، میرویم تا تآترهای لاله‌زار را دگرگون

*** واکنون نطق با شکوه آقای اسکندری را به روی صحنه برده‌اند تا آنانکه احساسات «جمیله» دوستانه شان دراین مدت خدشه دار شده است التیام بیابند.**

*** از آنچه که دراداره تاتر میگذرد شما مطلعید یا نیستید؟ اگر مطلعید چرا آرام گرفته‌اید؟**

*** اگر از ادامه نقشه‌های شاهانه نمی‌هراسیم لااقل مشکلات اقتصادی جامعه را از یاد نبریم.**

کنیم و دیدیم که اینان خود لاله‌زار محضند، لاله‌زار مجسمند، و نه، کاش اینچنین بودند که در لاله‌زار اگرچه فرهنگ فاسدی حاکم بود، ضد انقلابی نبود اگرچه با مقدسات مغایر بود ولی متضاد نبود در ستیز نبود اما اینان هدف اصلیشان محو اسلام است. به نابودی کشیدن معنویت است.

تآتر توده‌ای «مرگ بر آمریکا» را به اجرا در آوردند، تمایلات هموسکسو الیته خود را به روی صحنه بردند با مقدسات و معنویات در آویختند و ما بخود نیامدیم.

و اکنون نطق با شکوه آقای اسکندری را به روی صحنه برده‌اند تا آنانکه احساسات «جمیله دوستانه»شان در این مدت خدشه‌دار شده است التیام بیابند.

اینکه زنی از آن دست، همه کار بر روی صحنه بکند و فقط هنگام دست دادن با مرد دست خود را کنار بکشد توهین به مقدسات و محرمات اسلامی نیست؟ لجن مال کردن زنان مسلمان و انقلابی و فداکار جامعه ما نیست؟ نشسته‌ایم تا چه بکنند؟ در

دیگ را تا کجا و چقدر باز میتوان گذاشت.

درحالیکه برادران مسلمان و هنرمند ما حتی در همین تهران از حداقل امکانات نیز محرومند ماهی پنجاه، شصت هزار ریال و بیشتر از بودجه بیت‌المال را به هر ضدانقلابی بدهیم تا بخورد و بخوابد و هرازگاه آب دهانی به ساحت مقدس انقلاب بیندازد.

اگر برای فرهنگ و هنر دل نمیسوزانیم لااقل به فکر بیت‌المال باشیم.

اگر از ادامه نقشه‌های شاهانه نمی‌هراسیم لااقل مشکلات اقتصادی جامعه را از یاد نبریم.

تآتری را که آنقدر افتضاح بوده است که حتی تآتر شهر هم از پذیرفتن آن ابا کرده است، چگونه بر صحنه یک اداره دولتی توسط کسانیکه از همین دولت حقوق میگیرند میتوانید تحمل کنید.

شما که با جشن هنر شیراز در زمان طاغوت مخالفت میکردید چگونه میتوانید اکنون اجرای از آن دست نقشه‌ها را در نظام اسلامی تاب بیاورید.

چه عواملی شما را از انحلال چنین مراکزی باز میدارد؟

مطمئن باشید که تا زمانیکه چنین مراکزی در جامعه حضور دارند و چنین عواملی با بهره‌وری از شرق و غرب و با استفاده از بیت‌المال تیشه به ریشه اسلام میزنند فرهنگ اسلامی در جامعه نمیتواند تحقق پیدا کند.

واگر بخود نیائیم این غده‌های سرطانی آنچنان رشدی در پیکره اجتماع خواهند کرد که هرگونه معالجه و پیشگیری را در آنزمان ناممکن خواهند ساخت.

کبر مقتاً عندا... ان تقولوامالا تفعلون. والسلام علی من اتبع الهدی

«هنر» از دیدگاه اسلام

در جامعه اسلامی «هنر» دارای چه موقعیت و مقامی است و چه رسالتی دارد؟

نوشته: علی محمد نقوی

طبق جهان‌بینی اسلامی «انسان» موجودی است دارای هدف و مقصد و رسالت، «انسان» کسی است که مسئولیت خطیر خلافت و نیابت الهی را بر روی زمین بدوش کشیده است، انسان یک موجود «پوچ» و بیهوده‌ای نیست که وجودش در شکم خلاصه گردد (ایحسب الانسان ان یترک سدی) و تمام هم و غم او متوجه سیری شکم و ارضای غرایز شود، بلکه کسی است که در عین حال که عنصر «لجن» (غرایز حیوانی) دارد، دارای نفخه خدائی (عنصر والای معنوی) نیز هست، موجودی است «خداگونه» (خلقا... آدم علی صورته) و دارای صفاتی که از ویژگیهای خداوند بحساب میآید، انسان عنصر ملکوتی را در خویش داراست و در زندگی که مرحله‌ای از مراحل گوناگون تکاملی‌اش میباشد مسئولیت سنگین «جامعه‌سازی» و خودسازی را دارد. در مکاتب فلسفی غرب و «اومانیسم» پوشالی که بر شالوده اندیشه یونان بنا گردیده است چون رشته انسان را از خداوند گسیخته، از اینرو گرچه اینگونه وانمود میکنند که موقعیت انسان را بالا برده‌اند، ولی در حقیقت پائین آورده‌اند و در یک مشت عناصر گوناگون شیمیائی خلاصه نموده‌اند. انسان تبدیل شده به موجودی که وزن+ طول+ عرض است و دیگر هیچ!! از همین جهت در اومانیسم غربی انسان بی‌مسئولیت و بی‌بندوبار و زندانی «لذت گرائی» یا «اصالت لحظه»است.

«هنر»فرهنگ غرب زائیده همین بینش وجهان بینی است که نظریه «هنر برای هنر»و «شعر برای شعر» گویاترین نمودار آن است:

در مقابل آن، بینش وجهان بینی ویژه اسلام واین فکر که انسان «گوهر خلقت»و «خلیفه خدا»است، دراویک احساس مسئولیت را بوجود می‌آورد. «انسان» طبق این بینش، «بی‌مسئولیت»وبی‌بندوبار نیست بلکه در مقابل کسی که خلیفه‌اش هست مسئول میباشد وموظف است که در چهار چوب رضای او وتحقق اهداف تکاملی وجود دست بکار شود. این بینش «هنر متعهد»و «شعر متعهد»و «ادبیات وفرهنگ با هدف»را ببار می‌آورد که بطور جوهری باهنر غربیان تفاوت دارد. «هنرمند»و «شاعر» و «نقاش»و «نمایشنامه نویس»درجامعه اسلامی احساس مسئولیت دارد، هدفی را دنبال میکند وبه مسائل زنده وحیاتی واساسی، دریک قالب هنری می‌پردازد.

هدف ومقصود اصلی «وجود»، نیل به سعادت اجتماعی وتحقق امکانات والای تکاملی انسان است. «هنر»و«شعر»باید در خدمت این مقصد و هدف قرار داشته باشد. هنری که منعکس کننده ارزش‌های والای معنوی واجتماعی باشد وانسانها را به سوی «مطلوب»و «ایده‌آل»سوق دهد، وبه تکامل انسانی آدمی وبهروزی اجتماعی کمک کند، سالم و پسندیده است. اما هنر وشعر وادبیاتی که خواب‌آور وتخدیری است وچشمها را بر واقعیات معنوی واجتماعی می‌بندد ودریک جزیره رؤیائی خواب آلود و «برج عاج»میبرد، زشت وخطرناک ومنحط و مرگبار است ودر جامعه انقلابی اسلامی جای ندارد.

چنانکه اشاره نمودیم نظریه خطرناک «هنر برای هنر» و«شعر برای شعر»و «تحقیق برای تحقیق»زائیده بینش غیر اسلامی ومادیگرایانه غربی است که بطور مشخص پس از رنسانس بخصوص در قرن نوزدهم در باختر زمین شکل گرفته است.

برخی ازهنرمندان ونویسندگان قرن نوزدهم اروپا که انسان رااز ارزشهای والای الهی دور کرده بودند این فکر را شایع کردند که «زیبائی»والاترین ارزش است که قائم بالذات ومستقل ومطلق است. وچون هنر منعکس کننده آن است، ارزش «هنر»درخود«هنر» نهفته است وسایر ارزشها مانند«دین» و «خیر» و «صداقت»و سلامت اخلاق»یا تحت الشعاع آن قرار دارند یا بطور کلی ازآن مجزا هستند ونباید در قلمرو «هنر» «فضولی» کنند انخستین پرچمداران این نظریه برخی شاعران باصطلاح «رمانتیک» آلمان همانند ویلهلم فان شلیگل(م۱۸۴۵) وهایبنرخ‌هائینه(م۱۸۵۶م) بودند. در فرانسه این فکر را فلوبیر(م ۱۸۸۵) بال لیبر (م۱۸۶۷) و گاتیه (م ۱۸۷۲) رواج دادند، در روسیه پشکن(م ۱۸۳۷) درانگلیس اسکروایلد(م ۱۹۰۰) ووالتر پیتر(م ۱۸۹۴) ودر امریکا ادگر ایلن پو (م ۱۸۴۹م) از طرفداران بنام این نظریه بودند. نویسنده فرانسوی تئوفیل گوتیه این عقیده را چنین ابراز داشت:

« ما به استقلال هنر معتقدیم. به نظر ما هنر «وسیله» نیست، «هدف» است. هرکسی که به جز «زیبائی» چیز دیگری را درنظر میگیرد «هنرمند» نیست. این نظریه، «مفید» بودن هنر را ردمیکند و معتقد است «چیزی که بعنوان وسیله‌ای بکار آید از قلمرو «زیبائی» طرد میشود.

اسکروایلد اظهار میدارد:

«اولین شرط خلاقیت این است که هنرمند خود راازقیود و ملاحظات اخلاقی برهاند. هنر و اخلاق دوقلمرو جداگانه‌ای را تشکیل میدهند و نباید درکار همدگر فضولی کنند». بدیهی است که پرچمداران این مکتب درباره رابطه «هنر» و «دین» نیز همین نظر را دارند. از دیدگاه اسلام اینگونه «هنر» که درخدمت «انسان» قرار ندارد به جو هم نمی‌ارزد و تلاشی است پرتزویر برای انحراف افکار و جداماندن از دردهای جامعه و دوری از مسائل اساسی تکامل معنوی انسان. درنهایت، این نظر نه «هنر برای هنر» بلکه «هنر برای استعمار و سرمایه‌داری» می‌انجامد و با خواب نمودن جامعه راه را برای چپاول سرمایه‌داری غربی وبغماگری استعمار و یا خودکامگی دیکتاتورها هموار میسازد. اینگونه «هنر» حشیشی است که گردانندگان جوامع غرب به خورد جوانان خود و مردم جهان سوم میدهند. اسلام که برای انسان «رسالت» و «هدف» قائل است نمیتواند بر «هنر بی‌هدف» صحه بگذارد. «اقبال» اندیشمند اسلامی و بزرگ معاصر درباره چنان هنرمندان میگوید:

«سلامتی معنوی یک ملت تاحد زیادی بستگی به ماهیت و چگونگی هنرمندان آن جامعه دارد.

یک نویسنده منحط که با شعر و یا نقاشی زیبا ولی منحط که دلهای مردم را می‌فریبد هلاکت‌بارتر از قشون چنگیز و آتیلا است.»

بخاطر همین بود که پیامبر اسلام درباره امروالقیس که بزرگترین شاعر عرب در دوره پیش از اسلام بود، فرمود: «الشعر الشعراء و قائد همالی‌النار».

«اوسترگ‌ترین شاعر و رهبر این دسته از هنرمندان بسوی آتش جهنم است».

هنری که تنها به درد ارضاء عواطف شهوترانی اشرافزادگان میخورد، از واقعیات زندگی دور و صرفاً منعکس‌کننده احساسات هوس‌آمیز جنبیی جوانان ناکام یا کامیاب است و در جامعه سردرگمی و روحیه یاس و شکست‌خوردگی را رواج میدهد و از ایمان و عقیده و تعهد تهی است، چنین هنر جامعه را بسوی نابودی میبرد و درآن، نغمه مرگ طنین‌انداز است. این هنرمند اسلامی است که «امروالقیس» سمبل آن بوده .

ولی هنر با هدف و متعهد در اسلام از ارزش والائی برخوردار است که «حسان» و «فرزدق» سمبل آن بوده‌اند.

رسالت هنر چیست؟

در اسلام «هنر برای انسان» است وچون انسان آمیزه‌ای است از «تن» و «روان» و «روح» و «ماده» از این جهت از یکسو هدف نهائی او تکامل معنوی و «سعادت روحی» است و از سوی دیگر نیازمند به بهبود روابط اجتماعی وسیاسی ورفتار اخلاقی است و«هنر» و«ادبیات» و«شعر» باید درخدمت به این اهداف باشد وارزش آن ناشی ازمیزان کار آئی وزیبائی آن دراین مسیر است. «هنر» با«انسان» وبازندگی رابطه تنگاتنگی دارد. هنرمند درجامعه اسلامی رسالتی بس بزرگ دارد. چون اوغرق درآفرینندگی است، فکر ودل «شاعر» ونقاش جهانهای تازه‌ای رامی‌آفرینند، اوباید جامعه راکه همواره گرفتار «موجود» است دریاد «مطلوب» بیاندازد ونگذارد جامعه درگیر ودار دنیا دچار ابتذال زندگی روزمره شود بلکه وضع «ایده آل» و«مطلوب» راهمیشه دربرابر چشمان جامعه زنده نگهدارد. این رسالت شگرف شاعر ونقاش وادیب درجامعه انقلابی اسلامی است. هدف هنر توریح وگسترش ارزشهای روحی ومعنوی واخلاقی و«انسانی» ازراه «زیبائی» و«احساس» وعواطف و«قلب» است، همانگونه که فلسفه وایدئولوژی این کار راازطریق اندیشه و «عقل» و«تفکر» انجام میدهد، تحقق بخشیدن به امکانات بالقوه انسان درسیر تکاملی‌اش بسوی «کمال »و«زیبائی مطلق» این رسالت مشترک هنرو شعر وفلسفه وعرفان ومذهب است، همه اینها وسائلی هستند برای بالا بردن انسان بسوی «ایده آل» وبسوی خدا.

چه جانها گرد خود پروانه کردی...

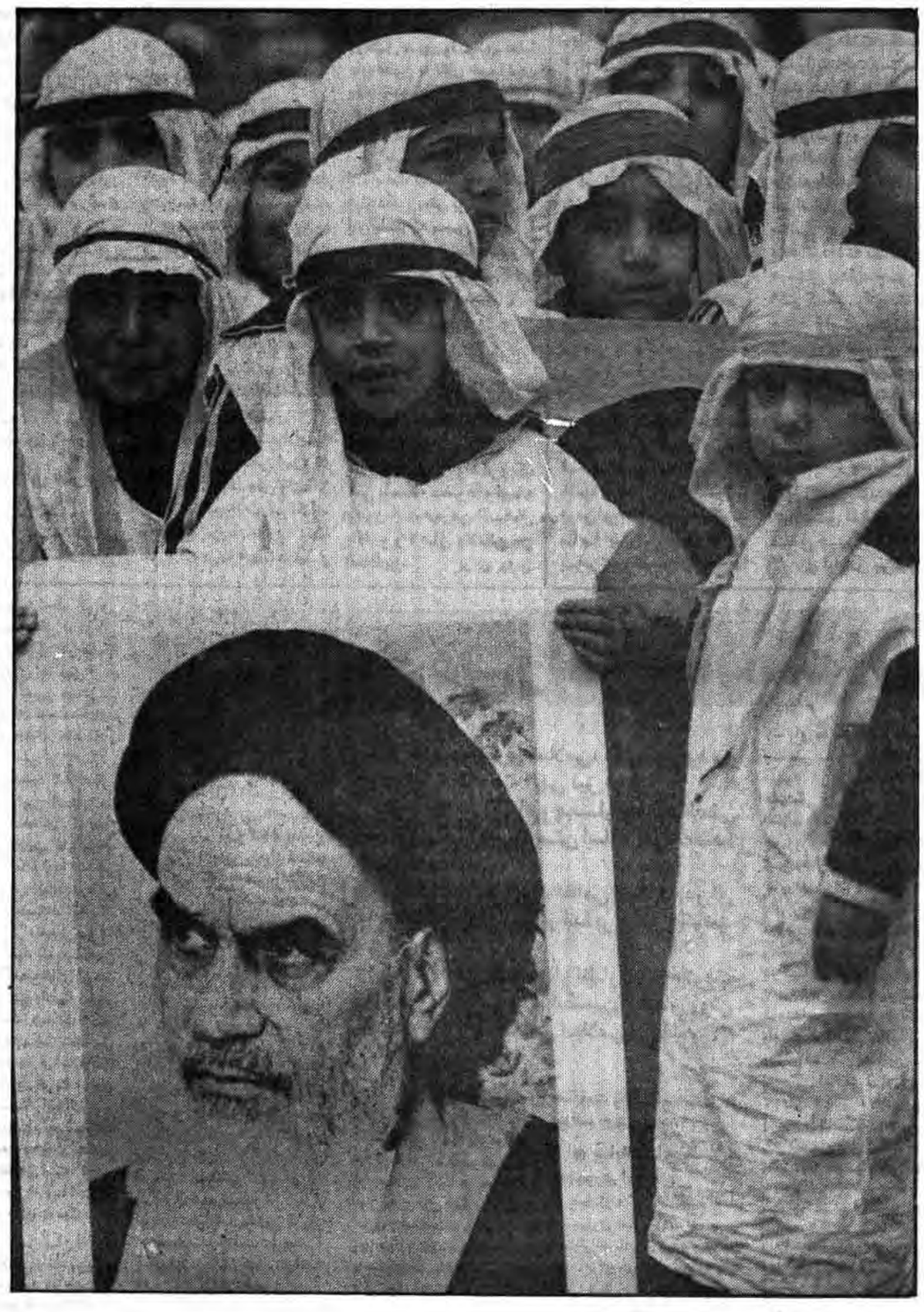

شعر

در راه خدا مرگ چه بهتر که بود سرخ

جز شیوه سرخی که نوشتند شهیدان
هرگز نتوان رفت به منزلگه جانان
رفتند ورسیدند بسر چشمه مقصود
هفتاد ودوتن راهرو راه امامان
هنگام تجلی شد ودیدند رخ دوست
میقات شهیدان شده در جلوه‌گه جان
حیف است که ما راه شهیدان نشناسیم
شد دین ووطن حفظ بجانهای جوانان
در راه خدا سوخت بهشتی که نمیرد
تا زنده کند خلق از این آتش سوزان
هم باهنر پاک، بهمراه رجائی
مردان خداگونه وهم مظهر ایمان
زد برق تجلی به دو پروانه مشتاق
رفتند ورسیدند بسینای شهیدان
در راه خدا مرگ چه بهتر که بود سرخ
همچون مدنی پاک به محراب وعلی‌سان
اینان همه در آتش نمرود نشستند
تا خلق شود زنده بمیثاق خلیلان
حیف است که آلوده بصدام بماند
این خطه که پاکیزه شد از خون عزیزان
در راه شما داد بهشتی سر وجانرا
هم سوخت رجائی بخدا بر سر پیمان
تا حفظ کند لطف خدا دین وطنرا
خونابه بسی ریخت امام از سر مژگان
با دست دعا گفت امامی که خط عمر
حیف است که خونین نشود لحظه پایان

سید محمد حسین امامی میدی

تشکیل کلاس«طلبگی»

«طلاب علوم دینی ودانشجویان دانشگاهها باید دقیقاً روی مبانی اسلام مطالعه کنند»

(امام خمینی)

در رابطه با ضرورت هرچه بیشتر آشنائی بامبانی عقیدتی مکتب اسلام وتداوم و بارور نمودن انقلاب فرهنگی در جامعهٔ اسلامی وزدودن آثار فرهنگ و جایگزین نمودن فرهنگ اصیل اسلامی، بخش تحقیقات عقیدتی سیاسی دفتر تحکیم و حدت بدنبال برنامه‌هائی که دراین خصوص داشته است، اقدام به تشکیل دو دوره کلاس نیمه وقت(عصرها) با سیرهای متناسب درسی نموده است.

دروس ترم ۱ عبارتند از: اصول عقائد۱، عربی۱، منطق، تحلیل خط مشی گروهها، اخلاق وکلیات علوم اسلامی.

دروس ترم ۲ (جهت افرادی که درسهائی در سطح ترم یک را گذرانده‌اند) عبارتند از: اصول عقاید ۲ عربی ۲، فلسفه(امور عامه) تاریخ سیاسی اسلام، اخلاق، کلیات علوم اسلامی ومعارف قرآن تذکر: دروس اخلاق وکلیات علوم اسلامی بین دو ترم مشترک خواهند بود.

مدت آموزشی کلاسها از نیمه دوم آبان لغایت اول فروردین ٦١ می‌باشد. دانشجویان و دیپلمه‌ها جهت کسب اطلاعات دقیقتر و ثبت نام می‌توانند از تاریخ دهم الی چهاردهم آبان (ساعت ٦-٢ بعدازظهر) به دفتر تحکیم وحدت واقع در تهران، خیابان انقلاب، نرسیده به چهار راه کالج خیابان خارک (پشت تالار رودکی) مدرسهٔ عالی ساختمان مراجعه فرمائید.

والعاقبه للمتقین

بخش تحقیقات عقیدتی سیاسی

دفتر تحکیم وحدت

از کهکشان ادب

بایزید و بربط نواز

نقل است که شیخ شبی از گورستان می‌آمد. جوانی از بزرگزادگان بسطام بربطی میزد. چون نزدیک شیخ رسید، شیخ گفت: لاحول ولاقوة الابالله.. جوان بربط بر سر شیخ زد و هر دو بشکست.

شیخ باز زاویه آمد وعلی الصباح بهای بربط به دست خادم با طبقی حلوا پیش آن جوان فرستاد و عذر خواست وگفت: «اورا بگوی که: بایزید عذر می‌خواهد ومی‌گوید که دوش ان بربط در سرماشکستی. این قراضه بستان ودیگری بخر، واین حلوا بخور تا غصهٔ شکستگی وتلخی آن از دلت برود».

چون جوان حال چنان دید بیامد ودرپای شیخ افتاد وتوبه کرد وبسیار بگریست وچند جوان دگر با او موافقت کردند، به برکت اخلاق شیخ.

چند خبر کوتاه از وزارت کار و امور اجتماعی

دیدار از کوره پزخانه های تهران

روابط عمومی وزارت کار و امور اجتماعی امروز اعلام داشت دفتر امور رفاهی کارگران ظرف مهرماه گذشته از کوره پزخانه های مناطق شمس آباد خاتون آباد، محمود آباد، فرجک ورامین و اسماعیل آباد در ٤٤ مورد و از کارگاههای شیشه گری در ۸ مورد بازدید و بررسی بعمل آورده و بمشکلات و مسائل فردی و گروهی کارگران در خصوص بیمه دستمزد کمک هزینه مسکن حق اولاد کمک هزینه خواربار و آب آشامیدنی رسیدگی کرده است ضمنا در رابطه با ایجاد شیرخوارگاه و مهد کودک از کارگاهها و کارخانجات در ۱۲ مورد بازدید کرده و در ۸ مورد اخطاریه صادر شده است.

اطلاعیه وزارت کار در مورد ساعت کار شوراهای اسلامی کارخانجات

روابط عمومی وزارت کار و امور اجتماعی اعلام کرد در ارتباط با خبر انتشار یافته در رسانه های گروهی پیرامون اختصاص فرصتی برای مراجعه اعضاء شوراهای اسلامی واحدهای تولیدی صنعتی صنفی به سازمانهای دولتی و نهادها روابط عمومی وزارت کار و امور اجتماعی ضمن تکذیب خبر یاد شده که قبلا بوسیله همین روابط عمومی انتشار یافته اعلام داشت نظر باینکه در لایحه قانونی تشکیل شوراهای اسلامی در واحدهای تولیدی صنعتی و خدماتی مصوب شورای انقلاب که مبنای تشکیل شوراهای اسلامی کارگری است چنین مسئله ای پیش بینی نگردیده است فعلاً اعضای محترم شوراهای اسلامی بمنظور مراجعه به نهادها و سازمانهای دولتی و انقلابی در ساعات کار با توافق مدیریت عمل نمایند ضمنا اقداماتی در دست بررسی است که نتیجه آن پس از کسب مجوز قانونی اعلام خواهد شد.

اجرای نمایشنامه در سالن ۱۷ شهریور وزارت کار

دفتر بسیج و گسترش فرهنگ اسلامی کارگران وزارت کار و امور اجتماعی امروز اعلام کرد با حضور نمایندگان انجمنهای اسلامی بیش از ۱۰۰ واحد تولیدی و صنعتی نمایشنامه(پرده تاریخ) توسط گروه سلمان بمدت یک ساعت در سالن هفده شهریور این وزارتخانه اجرا شد.

یادشهیدان حزب‌ا... راگرامی بداریم

(شهید زین العابدین حسینی پور)

ما در کشتن و کشته شدن پیروزیم (امام خمینی)

انجمن اسلامی کارخانجات صنعتی ایران ناسیونال طی تماسی شهادت شهید حسینی پور را به خانواده و همرزمانش تبریک و تسلیت گفت: شهادت سرباز رشید اسلام زین العابدین حسینی پور در جبهه کرخه نور را به حضرت ولی عصر (عج) و نایب بر حقش امام خمینی و به امت شهید پرور و معجزه گر قرن بخصوص به همکار متعهد مان خشنود حسینی پور عضو شورای مرکزی انجمن اسلامی کارخانجات صنعتی ایران ناسیونال تبریک و تسلیت عرض می‌نمائیم. روانش شاد، یادش گرامی و راهش پررهروباد.

اطلاعیه سازمان برنامه و بودجه

بگزارش خبرگزاری پارس روابط عمومی سازمان برنامه و بودجه اطلاعیه‌ای‌درارابطه با تهیه وتنظیم بودجه ٦١ به این شرح منتشر کرد. به اطلاع کلیه دستگاههای اجرائی که تاکنون موفق به دریافت فرمهای تهیه و تنظیم بودجه سال ١٣٦١ نشده‌اند میرساند که هرچه زودتر نماینده خود رابرای دریافت فرمهای مذکور کتبا به سازمان برنامه و بودجه معرفی کنند.

حجة الاسلام معصومی نمایندهٔ مجلس شورای اسلامی:

وجودقوانین‌دست وپاگیر گمرکی نمی‌تواند منطبق بر نیازهای موجودباشد

حجة الاسلام معصومی نماینده مجلس شورای اسلامی پس از سه روز بررسی وضع گمرک جلفا در گفتگوئی با واحد مرکزی خبر در تبریز در مورد هدف از این ماموریت گفت: بدنبال مراجعات مکرر مردم به نمایندگانشان در خصوص کمبود برخی از کالاها مخصوصا آهن و رجوع برادران نماینده به کمیسیون امور بازرگانی مجلس شورای اسلامی به این ماموریت آمدیم که مشکلات موجود را بررسی کنیم. وی افزود : مسئله دیگر این بود که چون لایحه دولتی کردن تجارت خارجی بعد از ماه محرم در مجلس شورای اسلامی بررسی خواهد شد خواستیم تا یک بررسی ملموس و عینی در زمینه وضع واردات از خارج داشته باشیم. حجت الاسلام معصومی دررابطه با مسائل و مشکلات موجود در گمرک جلفا اظهار داشت وجود قوانین دست و پا گیر گمرکی در شرایط فعلی نمی‌تواند منطبق با نیازهای موجود باشد و اگر این قوانین اصلاح شود مشکل موجود را تاحدودی برطرف خواهد کرد.

مسئله کارشکنی در بخش خصوصی و یا دست اندرکاران تجارت خارجی و داخلی و برخی از کارکنان گمرک از دیگر مسائلی است که با طرح مسئله ملی کردن تجارت خارجی به چشم میخورد. حجت الاسلام معصومی اضافه کرد از مشکلات موجود فعلی در گمرک جلفا عدم ارائه اسناد و برگه ترخیص از سوی وارد کنندگان از جمله مرکز تهیه و توزیع فلزات است. متعهد نبودن برخی از مسئولین در سطح ادارات نیز مشکلی است که بر مشکلات افزود است. وی در بخش دیگری از این مصاحبه گفت از دیگر مشکلات موجود در گمرکات مسئله حمل و نقل است که با تعاونی کردن حمل و نقل این مشکل از میان برداشته خواهد شد. وکلا این امکانات میتواند زمینه ساز و بازوی اجرای اصل ٤٤قانون اساسی باشد و امیدواریم مسائل و مشکلات فعلی نیز به کل برطرف شود. مدیر کل گمرک جلفا نیز طی گفتگوئی با واحد مرکزی خبر اظهار داشت که حدود ۲۰۰هزار تن آهن آلات در گمرک جلفا موجود است که حدود ۹۰درصد آن متعلق به وزارت بازرگانی و مرکز تهیه و توزیع فلزات است. وی افزود هرروزانه حدود ٤٠٠کامیون اجناس از گمرک جلفا حمل میشود که متاسفانه برای تخلیه گمرک کافی نیست.

اهداءچنددستگاه آمبولانس‌به جبهه‌های جنگ

بنا به اطلاعات رسیده اعضاء سازمان بهسازی داروخانه‌ها وابسته به جامعه داورسازان ایران در ساعت ۲بعد از ظهر روز چهارشنبه ١٣٦٠/٨/١٣در محل سازمان حضور یافته و ضمن استماع گزارش فعالیتهای سازمان، تعداد ۵دستگاه آمبولانس مرسدس بنز که با کمکهای اعضای سازمان خریداری شده بود به سازمان هلال احمر جهت استفاده در مناطق جنگی واگذار گردید، ضمناً تعداد۸۵دستگاه کپسول اکسیژن و مانومتر نیز که خریداری شده بود به بیمارستانها و درمانگاههای بهداری منطقه جنوب تهران اختصاص یافت. در پایان جلسه شرکت کنندگان متفقاً آمادگی خود را برای ادامه خدمات هرچه بیشتر و حمایت همه جانبه از رزمندگان نبرد حق بر علیه باطل اعلام داشتند.

بیش از ۱۸/٤٠٠ تن برنج کشاورزان گیلانی خریداری شده است

سرپرست سازمان تعاون‌روستائی گیلان درگفتگوئی با واحد مرکزی خبررشت اعلام کرد خرید انواع برنج مازاد مصرف کشت‌کاران گیلانی بااستقبال بی نظیر برنجکاران با سرعت ادامه دارد و تاکنون هیجده میلیون و چهار صد و چهل هزار و ٤٩٣ کیلوگرم انواع مختلف برنج گیلانی خریداری شده است.

وی افزود از آغاز خرید برنج دراستان گیلان تاامروز چهار میلیون و ٨٦٢ هزار و ٦٥١ کیلوگرم برنج صدری ممتاز، دو میلیون و ٦٤٣ هزار و ٩٧١ کیلوگرم برنج صدری درجه یک، دو میلیون وهشتصد هزار و ٧٢٣ کیلوگرم برنج صدری درجه دو، پنج میلیون و ٨٦٣ هزار و ٩٨٣ کیلوگرم برنج صدری درجه سه، سیصد و سی و شش هزار و سیصد و شصت و چهار کیلوگرم برنج حسنی و قریب هشتاد و چهار هزار وسی و شش کیلو گرم برنج چمپا و یک میلیون و ٨٤٧ هزار و هشتصد و سی و هشت کیلوگرم انواع شلتوک توسط یکصد و هفتاد و یک مرکز خرید از برنجکاران خریداری شده است. سرپرست سازمان تعاون پیرامون حمل برنج به مراکز کشور گفت خوشبختانه با همکاری صمیمانه برادران و سندیکای کامیونداران شهرستان رشت و باتوجه به تسهیلاتی که از سوی ستاد بسیج اقتصادی دراختیار رانندگان قرار گرفته است درزمینه حمل و نقل برنج هیچگونه مشکلی وجود ندارد و محموله‌های برنج بتدریج به استانهای تهران، آذربایجان، فارس، یزد، و خراسان حمل میشود. وی پیرامون ظرفیت خرید این سازمان گفت سازمان تعاون روستائی گیلان آمادگی کامل دارد تا تمامی برنج مازاد بر مصرف کشاورزان گیلانی را خریداری کند. وی استقبال شالیکاران گیلانی را برای تحویل برنج به این سازمان بی سابقه دانست و افزود کلیه برنجکارانی که برنج تولیدی خود را دراختیار این سازمان قرار میدهند از کمکهای نقدی شامل وام و غیرنقدی شامل کود و ابزار کشاورزی در فصل کشت سال آینده برخوردار خواهند بود.

کوپن «س» نوبت دوم برای دریافت پودر پاک‌کننده اختصاص یافت

واحد مرکزی خبر کمیته هماهنگی کالاهای اساسی کشور دیروز اطلاعیه‌ای باین شرح انتشار داد:

بسمه‌تعالی

بدینوسیله باطلاع هموطنان عزیز ساکن شهرها و روستاها میرساند که کوپن «س» نوبت دوم برای دریافت سهمیه پودر پاک کننده درنظر گرفته شده است لذا هموطنان میتوانند به عاملین فروش مراجعه و سهمیه کوپن خود را براساس ٢٤٠ گرم دریافت دارند ضمنا از کلیه عاملین فروش درخواست میشود از تحویل کالا در ازای کوپنهای اعلام نشده جدا خودداری کنند.

دو واحد از مولدهای نیروگاه بندرعباس گازسوز شد

بگزارش خبرگزاری پارس روابط عمومی شرکت توانیر اعلام کرد. با کوشش کارکنان فنی منطقه جنوبشرقی کشور شرکت توانیر ۲ واحد از مولدهای نیروگاه بندر عباس راگازسوز کرده این روابط عمومی می‌افزاید باتوجه به گرانی گازوئیل که سوخت قبلی این ۲ واحد بوده است گازسوز شدن ۲ واحد مذکور تاثیر بسیاری برروی قیمت تمام شده برق درمنطقه مذکور خواهدداشت. شرکت توانیر امیدوار است بااقتصادی‌تر کردن هرچه بیشتر نیروی برق گام موثری درجهت پیشرفت این صنعت بردارد.

با اجرای طرح ژنریک

ورودوتوزیع داروبعهده دولت گذاشته میشود

● تولید دارو درداخل کشور با نظارت مدیران دولتی و از روی استانداردهای بین‌المللی خواهد بود.

● بدون پرداخت حق امتیاز به شرکتهای چند ملیتی دارو با کیفیتی بالا و نازلترین قیمت توسط دولت تهیه میشود.

● براساس این طرح کلیه اسامی تجاری ازبین رفته و اسامی علمی جایگزین آن میشود.

● درحال حاضر درایران ۸۹ داروبرای درمان سرماخوردگی وجود دارد که همگی مشابه یکدیگر هستند

در پایان سمینار اولین دوره باز آموزی نظام نوین دارویی اعلام شد هدف نظام نوین دارویی کشور بالا بردن فرهنگ مردم، تصحیح ارتباط اقتصادی و مالی و تجدیدنظر در نوع خواص داروهاست.

دکتر جاویدان‌نژاد عضو هیئت رئیسه دانشکده داروسازی دانشگاه تهران ویکی از اعضای اصلی این سمینار در مصاحبه‌ای با خبرگزاری پارس در مورد طرح ژنریک و اثرات مفید اجرای آن در کشور گفت: طرح ژنریک بخشی از نظام نوین دارویی کشور است که بمنظور از بین بردن نظام پول و سودجویی حاکم بر دارو و امور درمانی و انتخاب ضوابطی صحیح برای ورود داروهای خارجی به کشور در نظر گرفته شده است. وی افزود: این طرح سه بعد تحول درمانی، تحول اقتصادی و تحول فرهنگی در زمینه تهیه، توزیع و مصرف دارو در کشور را در برمیگیرد. وی ضمن برشمردن اثرات مفید این طرح در زمینه اقتصادی گفت: براساس این طرح دولت وارد و توزیع کننده دارو در سراسر کشور است. همچنین تولید دارو در داخل کشور نیز با نظارت مدیران دولتی و از روی استانداردهای بین‌المللی خواهد بود .در نتیجه بدون پرداخت حق امتیاز به شرکتهای چندملیتی دارو با کیفیتی بالا و برطبق استانداردهای بین‌المللی و نازلترین قیمت توسط دولت تهیه میشود.

وی افزود: براساس این طرح کلیه اسامی تجارتی از بین رفته و اسامی علمی جایگزین آن میشود که این مسئله باعث کاهش قیمت واحد وجلوگیری ازخروج بی رویه ارز ازکشور خواهد شد. وی گفت: بعنوان مثال درحال حاضر درایران ۸۹ دارو : برای درمان سرماخوردگی وجود دارد که همگی مشابه یکدیگر هستند ولی بااجرای این طرح تعداد داروهای معالج سرماخوردگی درهفت یا هشت نوع خلاصه میشود دکتر جاویدان نژاد در مورد ضوابط انتخاب دارو دراین طرح گفت: بابررسی امراض مختلف در ایران سعی شده است دارو فقط جهت مداوا انتخاب شود که در درجه اول عوارض جانبی آن بسیار کم باشد.

دوم اینکه داروا ز ضریب اطمینان بالایی برخوردار باشد، سوم اینکه مارا بجای بخصوصی وابسته نکند و ماده اولیه آن براحتی فراهم شود.

وی گفت: در حقیقت دارو باید از یک حدیده‌ای زیرنظر یک عده‌ای از کارشناسان علمی ودرمانی که از آخرین منابع علمی دنیا پیرامون خواص وعوارض جانبی داروها آگاه هستند بگذرد.

دکتر جاویدان نژاد افزود طرح ژنریک گویای این مسئله است که داروباید از روی ضوابط صحیح انتخاب شود تا ارزش درمانی بالا رفته و مردم نیز ازداروی بهتر بهرمند شوند.

وی درمورد اثرات فرهنگی این طرح گفت: جامعه ما یک جامعه مصرفی در کلیه موارد از جمله داروبوده است بطوریکه یکی از مشکلات پزشکان در مطب امداد مریضان برای هرچه بیشتر نوشتن اقلام داروا ست.

وی افزود: وزارت بهداری نیز دراین زمینه با کمک همه ارگانها برنامه‌های آموزش جهت استفاده صحیح ازدارو تهیه دیده است.

بنابراین هدف نظام نوین دارویی کشور بالا بردن فرهنگ مردم، تصحیح ارتباط اقتصادی و مالی و تجدید نظر درنوع خواص داروهاست.

وی گفت: سه عامل ۱- تدارک به موقع دارو ۲- توزیع صحیح و دقیق آن در سراسر کشور و بالاخره همکاری همگی اطبا و داروسازان مایه توفیق این طرح است و ما امیدواریم دوستان دست اندرکار ساخت داروا با برنامه ریزیهای دقیق از بوجود آمدن هرگونه کمبودی جلوگیری کنند.

وی درمورد اقدامات مسئولین در جهت تولید هرچه بیشتر مواد اولیه در ایران گفت: پس از انقلاب پژوهشهای جهاد سازندگی با دادن بودجه به دانشگاه قدم بزرگی دراین راه برداشته است. همچنین درحال حاضر اکثر تزهای دانشجویان داروسازی درخصوص تهیه دارو و مواد اولیه آن درایران است

وی درپایان از همه دستگاههای اجرایی خواست تا با همکاری هرچه بیشتر موفقیت این طرح رادرجهت عدم وابستگی وخود کفایی ایران به کشورهای خارجی نزدیکتر کنند.

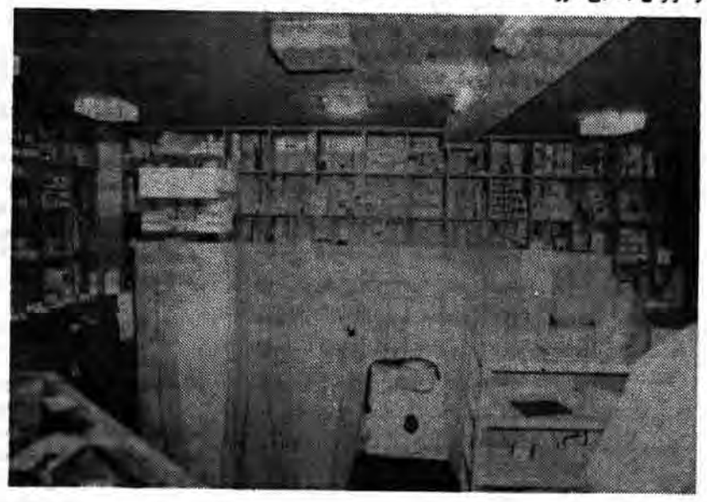

فعالیتهای عمرانی درسراسر کشور

کرمان

با ایجاد شبکه‌ای شامل ۲۰۰ متر خط فشار متوسط و ۲ کیلومتر شبکه فشار ضعیف و نصب یکدیگاه ترانسفورماتور روستای شرف آباد از توابع شهرستان کرمان زیر پوشش شبکه برق رسانی قرار گرفت. بگزارش خبرگزاری پارس با اجرای این طرح که دو میلیون و ۵۸۷ هزار و ۲۱۸ ریال هزینه در بر داشته است ۵۰۰ تن از نعمت روشنائی برق بهره مند شدند.

سواد کوه

کارهای ساختمانی یکباب مدرسه سه کلاسه راهنمائی در روستای مته کلا از توابع شهرستان سواد کوه به اتمام رسید و مورد بهره برداری قرار گرفت این مدرسه با زیر بنای ۱۲۰ متر مربع در زمینی بمساحت ۱۰۰۰ متر مربع احداث گردیده و هزینه انجام این طرح ۲/۰۰۰/۰۰۰ ریال بوده که بوسیله گروه نوسازی و تجهیز مدارس تامین شده است.

مشکین شهر

بمنظور تامین آب آشامیدنی روستاهای‌حیق از توابع مشگین شهر و بیل وردی از توابع هریس قرار داد احداث موتور خانه و لوله کشی روستاهای مذکور با اعتبار معادل ٤١٥٠٢٠٠٣ ریال بین اداره آب منطقه آذربایجانشرقی و پیمانکاران منعقد شد.

تنکابن

عملیات احداث راه روستایی آخوند محله به سنگراه سر و گاو پشته علیای دو هزار تنکابن بپایان رسید و مورد بهره برداری قرار گرفت این راههای روستائی جمعا ٦٢٠٠ متر طول دارد و مبلغ ٨٢٨٩٠٠٠ ریال هزینه انجام این طرحها از محل اعتبارات خاص ناحیه‌ای استان و دفتر عمران امام تنکابن پرداخت شده است.

اصفهان

عملیات تعریضی وآسفالت گرم راه در چه فلاورجان پایان یافت و مورد بهره‌برداری قرار گرفت.

بگزارش اداره کل راه وترابری این راه که با هزینه ٤٦ میلیون ریال کار تعریض وآسفالت گرم آن بانجام رسیده و حدود ۸ کیلومتر طول و ۱۱ متر عرض دارد. براساس همین گزارش همچنین عملیات تعریض وآسفالت گرم راه دامنه خوانسار بطول ۲۰ کیلومتر آغاز شد. هزینه اجرای این طرح مبلغ ١٦٠ میلیون ریال اعتبار پیش‌بینی شده است.

سیستان وبلوچستان

اداره کل آموزش وپرورش سیستان وبلوچستان اعلام کرد در سالجاری بیست مدرسه در سطح شهرستانها و بخشهای تابعه احداث میشود. هزینه اجرای این پروژه‌ها ۵۲۰ میلیون ریال است که از محل اعتبارات عمرانی اداره کل آموزش وپرورش استان تامین وپرداخت میشود.

کهکیلویه وبویراحمد

عملیات ساختمانی ۱۸ مدرسه در روستاهای دور افتاده استان کهکیلویه وبویر احمد با صرف هزینه‌ای معادل ١٢٧/٨٣٣/٠٠٠ ریال باتمام رسید.

سخنگوی اداره نوسازی توسعه و تجهیز مدارس ضمن اعلام این خبر به خبرگزاری پارس گفت خانه پیشاهنگی و کودکستان یاسوج، خانه پیشاهنگی دهدشت و سالن ورزشی شهرستان کهکیلویه نیز باتمام رسید و علاوه بر آن ۸۰ درصد از عملیات ساختمانی ۲۷ مدرسه دیگر در بخشها وروستاهای دور افتاده این استان پایان گرفته است.

شیروان

بمنظور حفر دو حلقه چاه عمیق و ایجاد یک راه روستایی در شهرستان شیروان از سوی فرمانداری این شهرستان مبلغ سی و دو میلیون ریال اعتبار اختصاص یافت. بگزارش خبرگزاری پارس از این مبلغ پانزده میلیون ریال به ایجاد یک راه روستایی بین شیروان و روستای زیارت اختصاص یافته و بقیه برای تامین آب‌آشامیدنی و توسعه شبکه آبرسانی شهر شیروان بمصرف خواهد رسید. همین گزارش حاکیست تاکنون جهت تامین آب آشامیدنی موردنیازمردم عملیات حفاری یک حلقه چاه عمیق در شهر شیروان آغاز شده و کارشناسان کار نقشه برداری و طرحهای مطالعاتی راه روستایی شیروان زیارت را آغاز کرده‌اند.

این راه بطول دوکیلو متر است و زیر پوشش آسفالت قرار خواهد گرفت.

عملیات برق‌رسانی شش روستای استان ایلام به پایان رسید و ۱۰۸٤ خانوار از نعمت روشنایی برخوردار شدند.

به گزارش خبرگزاری پارس کار برقرسانی روستاهای هزارانی، هفت چشمه، فراهان‌آباد، پشت قطعه و شهرک هزارانی در منطقه آب دانا از توابع استان ایلام با هزینه ۱۹ میلیون و ۵۰۰ هزارریال به پایان رسید. همچنین کار برقرسانی روستای سرسنگ بهرام‌خانی ازتوابع درهشهر که ۳۰۰ خانواررا زیر پوشش قرار میدهد باهزینه ٤ میلیون ریال به پایان رسید و بهره‌برداری ازآن آغاز گردید.

دراین عملیات جمعا ۱۰ کیلومتر کابل فشار ضعیف، شبکه سازی، نصب پنج دستگاه ترانسفورماتور، ۳۰ کیلومتر کابل فشار قوی احداث شده است.

ایلام

بازدید نماینده کارگران ازچند کارخانه

آقای حسین کمالی نماینده کارگران درمجلس شورای اسلامی، دیروز ازچند کارخانه درتهران دیدن نمود. دراین دیدارها که از ساعت ۱۱صبح آغاز گردید، نماینده کارگران ابتدا ازکارخانجات روغن‌کشی مهردیدن کرد. ایشان پس از این دیدار، تماسی با کارخانه الیاف تهران داشتند وطی این تماس درجریان مشکلات وچگونگی کارها قرار گرفتند. آنگاه آقای کمالی بازدیدی ازکارخانه داروگر داشتند وپس از آن از کارخانجات پارس متال وچوب ایران دیدن نمودند.

دیدا رنماینده کارگران درمجلس شورای اسلامی ازکارخانجات فوق، درساعت پنج بعدازظهر خاتمه یافت.

سطح زیر کشت استان چهارمحال وبختیاری به ۳۰۰ هزار هکتار رسید

سطح زیر کشت گندم دراستان چهارمحال و بختیاری درسال جاری به ۳۰۰ هزار هکتار بالغ شد. برای دامداری دراین منطقه حدود ۵ هزار هکتار مرتع درسال جاری احیاء خواهد شد. دکتر علی آهون منش مدیر کل کشاورزی استان چهارمحال و بختیاری بااعلام این مطلب گفت: سطح زیر کشت گندم دراین استان در سال‌جاری ۳۰۰ هزار هکتار است که حدود ۲۰۰ هزار هکتار آن کشت دیم و بقیه کشت آبی است درصورتیکه سطح زیر کشت درسال گذشته کلا حدود ۲۰۰ هزار دریافت و صرف خرید ماشین‌آلات کشاورزی، خدمات زیربنائی، کشاورزی، زه‌کشی، ساختن سدهای کوچک خاکی و ایجاد جاده‌های روستائی شده است. آهون‌منش آنگاه گفت هم اکنون دراین استان ٤ مرکز خدمات روستائی ایجاد شده که این مراکز به ۱۲ واحد افزایش خواهد یافت این ٤ واحد در محروم‌ترین نقاط استان احداث شده است وی آنگاه با ذکر این جمله که دراین استان بجای روئیدن علف گوسفند اززمین میروید گفت: درسال جاری برای پرورش گوسفند حدود ۵ هزار هکتار مرتع احیاء خواهد شد. بگزارش خبرگزاری پارس آهون‌منش آنگاه به خرید گندم مازاد کشاورزان استان چهارمحال و بختیاری اشاره کرد و گفت گندم خریداری شده ازکشاورزان درسال جاری حدود ۵۰۰۰ تن میباشد که این رقم درسال گذشته ۲ هزار تن بود، وی افزود ضایعات خرید گندم در سال جاری برای رقم خریداری شده ۱۰ کیلو بود در صورتیکه این رقم درسال گذشته ۱۲ هزار کیلو بوده است آهون‌منش افزود: برنامه‌های اصلی کشاورزی دراین استان بر محور رسیدگی بمسائل زیربنائی کشاورزی است بطوریکه حدود ۲۰۰ میلیون ریال ازمحل حمل بودجه‌های برای این کار برنامه ریزیهای لازم انجام گرفته است و تا پایان سال جاری به این حد نصاب دست خواهیم یافت.

دیدار وزیر نیرو از برق منطقه خراسان

بگزارش روابط عمومی برق منطقه‌ای خراسان آقای دکتر حسن غفوری فرد وزیر نیرو که از جانب هیئت دولت برای بزرگداشت چهلمین روز شهادت شهید حجت‌الاسلام هاشمی نژاد به مشهد آمده بود صبح دیروز به اتفاق مدیرعامل برق خراسان از ادارات برق و آب بازدید کرد که در پاسخ سئوالات وی توسط مسئولین توضیحات لازم داده شد. در پایان این بازدید وزیر نیرو ضمن ایراد سخنانی از کارکنان سازمانهای آب وبرق خواست تا با پشتکار و فعالیت بیشتر به اسلام و انقلاب و مردم مسلمان این مملکت خدمت نمایند.

بیش از ۲۱هزار هکتار زمین در کرمان به زیرکشت‌گندم رفته است

با توزیع سه میلیون و سه هزارو ۷۲۹کیلو گندم بذر اصلاح شده گندم ۲۱هزار و ۳۰۲هکتار از اراضی استان کرمان به زیر کشت گندم رفته است . اداره کل کشاورزی و عمران روستائی استان ضمن اعلام این مطلب به خبرگزاری پارس فعالیتهای انجام شده توسط این اداره کل در منطقه بافت شامل ارزوئیه، شاهماران، سلطان آباد و روستاهای اطراف را اعلام کرد. بر اساس این گزارش طی سالجاری با توزیع ۱۲۵هزار و ۷٦۰کیلو بذر پنبه اصلاح شده بین زارعین ۲۰۹٦ هکتار از اراضی منطقه بافت به زیر کشت پنبه رفته است و در این مدت یک میلیون و ۱۹٦هزار و ۲۲۰کیلو جو علوفه‌ای تامین و بمنطقه ارسال شده است.

همین گزارش حاکیست در سال گذشته با توزیع ۱۰۵تن گندم ، ۷۰۰هکتار از زمینهای این منطقه به زیر کشت گندم رفته است و پیش بینی میشود در سالجاری با اجرای کامل طرح کشت گندم جمعاً با توزیع ۲۳۸هزار کیلو بذر ۱۸۷۰هکتار از اراضی منطقه بافت به زیر کشت برود.

بنا بهمین گزارش از سوی این اداره ۱۲پروژه عمرانی در دست اجراست که از این تعداد تکمیل و زیر سازی و آسفالت خیابانها در بزنجان تکمیل پلسازی جاده کوشک- طرنگ و تسطیح آن در دهستان طرنگ و تکمیل راه روستایی گچین پایان یافته است و بقیه در دست اجراست.

اطلاعیه اداره بازرگانی کرمانشاهان

بگزارش واحد مرکزی خبر در کرمانشاه این اطلاعیه از سوی اداره کل بازرگانی استان کرمانشاهان منتشر شد.

بکلیه وارد کنندگانی که مستقیما اقدام به وارد نمودن کالا از خارج از کشور نموده و باید آنرا در استان کرمانشاهان به بازار عرضه نمایند اطلاع داده میشود که جهت نرخ‌گذاری کالای خود بادر دست داشتن مدارک کافی به اداره کل بازرگانی کرمانشاهان مراجعه نمایند.

بدیهی است اشخاصی که بدون در دست داشتن برگ اعلام قیمت رسمی اداره کل بازرگانی اقدام به فروش کالای خود بنمایند متخلف شناخته شده‌و به دادگاه‌ویژه امورصنفی معرفی خواهند شد.

اخطار دادسرای امور صنفی به تولید کنندگان کالاهای غیر بهداشتی

برابر اعلام موسسهٔ استاندارد و تحقیقات صنعتی مقادیر قابل توجهی پودر و صابون ومایعات ظرفشوئی غیر استاندارد غیر بهداشتی در بازار مشاهده میگردد لکن بجهت آگاهی برادران وخواهران اسامی پودر، صابون ومایعات ظرفشوئی استاندارد اعلام میگردد لذا بدینوسیله بکلیهٔ تولید کنندگان کالاهای غیر بهداشتی وغیر استاندارد اخطار میگردد که قبل از گذاندن مراحل قانونی تولید کالا را توزیع ننمایند. بدیهی است در صورت عدم رعایت این اطلاعیه شدیداً با متخلفین برخورد خواهد شد.

۱- اسامی پودرها، رخت، توفان، یکتا، دریا و تک، برف، سردا.

۲- اسامی صابونها، گلنار، ارکیده، عروس، فرهاد، وشیرین،

۳- اسامی مایعات ظرفشوئی، چشمه، سایه، ریکا، جام، گلی، الماس، گلرنگ، نوتریژی، سوپر ونازلی

وام کشاورزی

تهران

روابط عمومی بانک کشاورزی اعلام کرد شعبه شهرری این بانک طی مهر ماه سال جاری به ۲۵۲ نفر از کشاورزان مبلغ ٦١/٨٢٨/٠٠٠ ریال وام کشاورزی پرداخته است.

وامهای پرداختی نسبت به مدت مشابه سال قبل از نظر تعداد ۲۸۸ درصد و از نظر مبلغ ۳۱٦ درصد رشد داشته است از وامهای پرداختی مبلغ ۳۷/۳۳۸/۰۰۰ ریال در قالب طرحهای نظارت شده به ۱٤۳ نفر از کشاورزان پرداخت شده است. وامهای نظارت شده پرداختی نسبت به مدت مشابه سال گذشته از لحاظ مبلغ ۳۵۹ درصد فزونی نشان میدهد.

زنجان

بانک کشاورزی استان زنجان آمار فعالیت شعب این بانک را از اول سال جاری تا پایان مهر ماه اعلام کرد: طی مدت یاد شده تعداد ۱۱/۲۵۹ فقره وام بمبلغ بیش از ۲ میلیارد و ٤۱۲ میلیون ریال بمنظور انواع مصارف کشاورزی به کشاورزان منطقه پرداخت شده و تعداد ۱٦۵۹ فقره بمبلغ ۳۱۸ میلیون ریال بصورت نظارت در اختیار کشاورزان قرار گرفته است.

اردبیل

از سوی بانک کشاورزی اردبیل مبلغ ۲۱۰/٦٦۰/۰۰۰ ریال وام در زمینه امور جاری کشاورزی پرورش طیور، دامداری، آبیاری، زنبورداری و خرید ماشین آلات کشاورزی طی ٦ ماه اول سالجاری به کشاورزان منطقه پرداخت شده است همچنین در این مدت ٦۵ حلقه چاه عمیق و نیمه عمیق با تجهیزات کامل حفر و ۵۱ دستگاه تراکتور و تریلی توسط بانک کشاورزی اردبیل خریداری و در اختیار کشاورزان قرار داده شده است.

آذربایجان غربی

از سوی سازمان تعاون روستایی آذربایجان غربی مبلغ ٦۷ میلیون ریال وام در اختیار اعضای شرکتهای تعاونی روستایی هدایت، ماکو و ساروق در تکاب قرار گرفت، این مبلغ به منظور توسعه فعالیتهای کشاورزی و دامداری وسیله ١٤ گروه تعاونی بین ۳٦۰٦ تن از کشاورزان مناطق یاد شده توزیع شده است.

شهرضا

بانک کشاورزی شهرستان شهرضا طی شش ماهه اول سالجاری ۱۹۵۹ فقره وام بمبلغ ۱۷۰ میلیون و ٤۳۰ هزار ریال جهت مصارف کشاورزی پرداخت کرده است وصولی این بانک همچنین طی این مدت ۱۲۵ میلیون و ٤٤۹ هزار و ٦٤۷ ریال بوده است.

ایلام

بانک تعاون کشاورزی استان ایلام اعلام کرد از ابتدای سال جاری تا پایان مهرماه ٦۰ تعداد ۵۲۰۵ فقره وام بمبلغ ۵۰۹ میلیون و ٦۰۵ هزار ریال جهت مصارف مختلف کشاورزی بروستائیان عضو شرکتهای تعاونی پرداخت شده است که از این مبلغ ٤٦ میلیون و ۹٦۰ هزار ریال بری امور جاری کشاورزی، مبلغ ۹ میلیون و ۷۰۰ هزار ریال برای امور آبیاری، مبلغ ۷۵۰ هزار ریال برای احداث انواع باغات و قلمستان، مبلغ ۳۷۱ میلیون و ۸۰۵ هزار ریال برای دامداری، مبلغ ۳۲ میلیون و ۹۰۰ هزار ریال برای پرورش طیور، مبلغ ٤۳ میلیون و ۷۹۰ هزار ریال جهت خرید تراکتور و ماشین آلات کشاورزی و مبلغ ۳ میلیون و ۲۰۰ هزار ریال برای سایر مصارف بکار رفته است.

همدان

در هفت ماهه اول سال جاری در استان همدان تعداد ۳٦۰۳ فقره وام به مبلغ ۱۳۱۰۷۰۳۱۵ ریال توسط سازمان تعاونی روستائی استان بین اعضای شرکتهای تعاونی توزیع شده است.

فلاورجان

بانک کشاورزی شهرستان فلاورجان آمار فعالیتهای یک ماهه خود را منتشر کرد. براساس این آمار در مهرماه گذشته ۱۷۷ فقره وام به مبلغ ۵۰۷۷۰۰۰۰ ریال جهت اجرای انواع مصارف کشاورزی به کشاورزان این شهرستان پرداخت شده است که مبلغ ۲٤۲۰۰۰۰ ریال از این وام ها در قالب طرحهای نظارت شده بوده است همچنین طی مهرماه سال ٦۰ مبلغ ۲۰۹۲٤٤۱۹ ریال از مطالبات این بانک وصول شده است.

کلاس آموزشی آتش‌نشانی وامداد در وزارت کار تشکیل شد

بگزارش خبر گزاری پارس روابط عمومی وزارت کار و امور اجتماعی اعلام کرد از سوی مسئولین حراست این وزارتخانه کلاسهای آتش نشانی بمدت یک هفته و کلاسهای نجات و امداد بمدت ۲ روز جهت ۲۲ نفر از کارکنان این وزارتخانه تشکیل شد. در این کلاس ضمن فراگیری طرز مقابله با خطرهای احتمالی و دو حلقه فیلم آموزشی آتش نشانی گذاشته شد.

درازای هر تن برنج ۱۰هزارریال

کمک‌های جنسی به برنجکاران پرداخت میشود

از محل کاستن هزینه‌های تبعی طرح برنج به برنجکاران کمکهای نقدی خواهد شد.

به گزارش خبرگزاری پارس شورای عالی اقتصادی درجلسه چهارشنبه گذشته خود که به ریاست نخست‌وزیر و با حضور وزرای وزارتخانه‌های ذیربط تشکیل شد تصمیماتی به این شرح درمورد برنجکاران و برنج اتخاذ کرد

۱- از آنجائیکه بعضی از انواع برنج ممتاز داخلی که برمبنای روشهای کشت قبلی تولید شده‌اند دارای هزینه تولید بالا می‌باشند مقرر شد استثناً درسال جاری به این گونه برنجها ازمحل کاستن هزینه‌های تبعی ارگانهای ذیربط در طرح خرید و توزیع برنج ما به‌التفاوتی در حدود هرتن ۱۰ هزار ریال پرداخت شود. پرداخت این مابه‌التفاوت حتی‌المقدور به صورت جنسی خواهد بود. ۲- کمیسیونهای خرید برنج در ۲ استان گیلان و مازندران علاوه بر کشاورزان می‌توانند از کارخانجات تبدیل شالی و همچنین دیگر عوامل شاغل درمنطقه که در ارتباط باخرید و بوجاری برنج دارای انبار و لوازم و امکانات و حسن سابقه کار باشند طبق ضوابط خاصی که تعیین خواهد شد برنج خریداری کنند. ضوابط و دستورالعملهای مربوطه توسط ستاد بسیج اقت

مدیر عامل صدا و سیما درمصاحبه اختصاصی با جمهوری‌اسلامی اعلام کرد:

بازسازی صدا وسیما، شرایط گزینش دانشکدهٔ صدا وسیما، نحوه و زمان امتحان خبرنگاری و.....

●مردم در مورد پخش برنامه‌ها بما بگویند که کدام نکته منفی و کدام مثبت است که جنبه‌های مثبت را تقویت و جنبه‌های منفی را از بین ببریم.
●در کنفرانس فیلیپین، تهران را بعنوان یکی از مراکز خبری جهان بتصویب رساندیم.
●ما خودمان سازندهٔ فیلم نیستیم و خیلی بندرت ما میتوانیم فیلمی را پیدا کنیم که قابل پخش باشد.
●تعداد ۱۰۰نفر تاکنون برای گویندگی و خبرنگاری ثبت نام کرده‌اند.

سرویس سیاسی- برادر محمد هاشمی مدیر عامل صدا و سیمای جمهوری اسلامی ایران در یک مصاحبه اختصاصی با خبرنگار ما شرکت کرد و به سئوالات وی در مورد فیلمهای آماده نمایش، چگونگی فعال کردن تولید، توضیح در مورد دانشکده صدا و سیما و زمان آغاز بکار آن، انتقادات مردم به صدا و سیما، ارتباط صدا و سیما با سازمانهای خبری، تقویت امواج رادیوئی، بازسازی صدا و سیما، تاثیر حج امسال درشناساندن انقلاب اسلامی، اقدامات صدا و سیما در جهت صدور پیام انقلاب اسلامی و حقوق خود در صدا و سیما و وظایف شورای سرپرستی پاسخ گفت:

متن کامل مصاحبه خبرنگار ما بامدیر عامل صدا و سیمای جمهوری اسلامی ایران بشرح زیر از نظر خوانندگان عزیز می‌گذرد:

* فیلمهای آماده نمایش و دردست تهیه

س- چه فیلمها یا سریالهائی بوسیله صدا و سیما دردست تهیه و یا آماده نمایش است؟

ج- فیلمها و سریالهائی که نسبتاً طولانی و دراز مدت است در حدود ۸- ۷ عدد می‌باشد که اسامی بعضی از آنها عبارتند از جاده ابریشم، سربداران که حدود اواخر سال ٦١ آماده میشود. الان برنامه‌ریزی آنها صورت گرفته و مقداری فیلمبرداری شده است. سریال‌های دیگری داریم بنام، اشک تمساح، تمثیل و مثلها که این دو تا را امیدواریم که در پایان سال ٦٠ انشاا... آماده بشود. سریال دیگری پیش‌بینی شده که به علت نبودن بودجه در سال ٦٠ در بودجه سال ٦١ قرار دادیم که نام آن را «که نصرا...» می‌باشد.

● اقدامات در مورد فعال کردن تولید

س- برای فعال کردن «تولید» صدا و سیمای جمهوری اسلامی چه اقداماتی انجام گرفته است؟

ج- فعال کردن تولید صدا و سیما بستگی به نیروی انسانی دارد که در اینجا کار می‌کنند. نیروهائی که در سازمان کار می‌کنند دو دسته هستند، عده‌ای هستند که تجربه دارند و از گذشته بودند که در بین آنها افراد متعهد هم وجود دارد و نه تنها وجود دارد بلکه زیاد هم هستند و عده‌ای هم هستند که بعد از پیروزی انقلاب آمدند و تحولاتی در اینجا اتفاق افتاده است که ریشه اساسی‌ای که تولید سیمای جمهوری اسلامی متوقف بوده در دو مسئله بوده که اهم آن نبودن یک خط مشی جهت کار تولیدی در سازمان است، چرا که تولید یک کار دراز مدت است و برنامه‌ای نیست که امروز تصمیم گرفت و فوری روی آنتن رفت. مسئله دوم تغییر و تحول مکرری که در سازمان اتفاق افتاده، یعنی بعد از پیروزی انقلاب ۸ تا مدیر عامل تا بحال عوض شده و هر مدیر عاملی هم که آمده یک یا دو مدیر تولید و شبکه را عوض کرده بنابراین یک مدیر بمحض اینکه می‌آمده آشنا بشود و برنامه‌ریزی بکند عوض میشده و مدیر بعدی می‌آمده و کار مدیر قبلی را تعقیب نمی‌کرده و خودش میخواسته برنامه‌ریزی جدیدی بکند. برنامه‌ریزی هم میکرده و به آن برنامه هم اصلاً عمل نمی‌شده است. مسئله بعدی نبودن نیروی متعهد و فعال برای کارهای تولیدی در سازمان است که این ۳ مسئله عوامل اصلی عمده تولید و یا رکود تولید است و در کنار اینها باید امکانات، بودجه، ابزار و وسایل را نیز اضافه کرد که متاسفانه در هر ٤ تا قضیه در سازمان وضع مطلوب نبوده.

کاری که ما برای فعال کردن تولید کردیم تلاش کردیم که با همکاری برادران در شبکه‌ها که دستاندرکار هستند یک ضابطه و خط مشی ای‌جهت تولیدها مشخص کنیم. این نکته اول است که یک تولید کننده بداند که ما چه چیزی میخواهیم پخش بکنیم. مسئله دوم از نظر نقل و انتقالات سعی کردم که بدون جهت تغییر ندهم و انتقال هم بوجود نیاورم و بنده هم به خودم اخلاقاً و به شورای سرپرستی هم اخلاقاً تعهد سپردم که مدت کوتاهی در اینجا نباشم و سعی کنم که بخاطر تغییر کابینه و یا مسائلی که در جامعه اتفاق می‌افتد من اینجا را رها نکنم و مدتی اینجا بمانم که سازمان دارای یک ثبات و یک نظامی بشود که طبیعی است وقتی که این ثبات و نظام هم بوجود بیاید در تولید سازمان و برنامه‌های سازمان تاثیر مثبت می‌گذارد.

● پذیرش دانشجو

در زمینه کادر هم مدرسه‌ای را که قبلاً قولش را داده بودیم در شرف شروع به کار است چند مسئله در این مورد وجود دارد که با وزارت علوم در خصوص مسئله آزمون در حال مذاکره هستیم و تقریباً تمام شده تلقی میشود. مسائلمان باستاد انقلاب فرهنگی حل شده است. ستاد بسیار صحبت کرد و جا دارد که از ستاد انقلاب فرهنگی تشکر بکنیم. در این مورد با ما همکاری کردند و اجازه دادند که این مدرسه را به شکلی الان به صورت ضرورت صدا و سیما ایجاد کنیم و ما هم پذیرفتیم که ضوابط ستاد انقلاب فرهنگی را بپذیریم. وزارت علوم هم انشاا... همین روزها جواب میدهد و آگهی پذیرش دانشجو را در روزنامه‌ها بزودی منتشر می‌کنیم. بنابراین مسئله تامین نیروی انسانی هم با گشایش مدرسه و با اطمینان دادن به نیروهای موجود و تعیین خط مشی تا حدود زیادی حل میشود و وقتی که ما قالب و خط مشی را مشخص کنیم حل میشود و در این جهت هم کارهائی شده و اصولی نیز تعیین شده وقتی که ضابطه تعیین شد کارگردان و تهیه کننده و صدابردار دیگر تقریباً چهارچوب خودش را میداند و ما امیدواریم برنامه‌هائی که از این به بعد از سیما و یا صدای جمهوری اسلامی پخش میشود با توجه به چهارچوب مشخص و معیارهای اسلامی باشد که بتواند اثر مطلوب را در جامعه داشته باشد. مسئله بعدی عبارت است از امکانات ما که بخشی از دست ما خارج است و ما از نظر امکانات تکنیکی و لوازم کار وابسته هستیم ولی تصور می‌کنم که فعلاً به اندازه رفع احتیاج امکاناتمان خوب است و در تلاش هستیم که کمبودهائی هم که وجود دارد با توجه به شرایط مملکت آنهارا هم برطرف نمائیم.

● زمان شروع بکار دانشکده صدا و سیما و شرایط گزینش

س- قبلاً اعلام شده بود که دانشکده‌ای برای تربیت خبرنگار و کادرهای فنی ساخته میشود، لطفاً در مورد این موضوع توضیح داده و از چه زمانی آغاز بکار خواهد کرد و شرایط گزینش دانشجو چیست؟

ج- در جواب سئوال قبلی مختصراً دراین مورد اشاره شد. این دانشکده بصورت مدرسه عالی رادیو و تلویزیون وجود داشته که بعد از پیروزی انقلاب مانند سایر دانشکده‌ها فعال نبوده، درزمان مدیر عاملی برادرمان آقای ریحانی برای فعال کردن این دانشکده کارهائی شده بود. بنده آن کارها را تعقیب کردم و ما یک سری مسائل باستاد انقلاب فرهنگی داشتیم که اینها حل شده است. مسئله تعیین ضابطه گزینش دانشجو هم مشخص شده و تنها مسئله‌ای که مانده است که با وزارت علوم در این مورد مذاکره کرده‌ایم که تقریباً این مسئله آزمون هم حل شده.

و انشاا... امیدوار هستم که ظرف کمتر از یکماه شروع بکار کرده و بزودی آگهی کنکور را منتشر خواهیم کرد. ضوابط پذیرش دانشجو هم مفصل است در همان آگهی کنکور اعلام شده که در روزنامه خود شما هم انشاا... منتشر میشود و خوانندگانتان مشاهده خواهند کرد.

● تعداد ثبت نام کننده جهت گویندگی و زمان و کیفیت امتحان

س- تاکنون چه تعداد برای گویندگی و خبرنگاری ثبت نام کرده اند و زمان و طریقه امتحان چگونه است؟

ج - تعداد حدود ۱۰۰ نفر هستند. زمانش را دقیقاً نمیدانم چون اداره آموزش ما این کار را انجام می دهد ولی همین روزها می باشد و امتحان بصورت شفاهی و کتبی است که سئوالات لازم تهیه شده و در اختیار اداره آموزش گذاشته شده است.

● پاسخ به انتقاداتی از قبیل پخش فیلمهای تکراری و...

س- در مورد انتقادات به برنامه های تلویزیون از قبیل پخش فیلمهای تکراری، پخش چند تئاتری که زیاد با شئونات اسلامی سازگار نبود چه جوابی دارید؟

ج - در مورد پخش فیلمهای تکراری تذکر این نکته ضروری است که ما خودمان سازنده فیلم نیستیم و تابحال فیلم زیادی نساخته ایم. فیلمهائی که وارد میکنیم از کشورهای مختلف است و باید این توجه را کرد که جامعه ما الان یک جامعه اسلامی و انقلابی است که به هیچ وجه ضوابط جامعه گذشته خودمان و یا جوامعی که سازنده این گونه فیلمها هستند را پذیرا نیست. بنابراین فیلمهائی که در این جا میتواند پخش شود باتوجه به اینکه از کمپانیهای مختلف باید بگیریم، خیلی بندرت ما میتوانیم فیلمی را پیدا بکنیم که قابل پخش باشد و تذکر این نکته هم لازم است که در گذشته وقتی یک فیلمی پخش میشد مردم دنبال این بودند که ببینند که این فیلم نکته مثبتی و آموزنده ای دارد یا ندارد و بعد به همدیگر می گفتند که فلان فیلم را برو ببین، این نکته آموزنده را دارد. کسی هم از رژیم گذشته انتظار این که فیلم مثبت را پخش بکند نداشت. حالا درست ضابطه برعکس شده، وقتی که یک فیلم و یا یک برنامه از تلویزیون پخش میشود معمولاً مردم دنبال جنبه های مثبت آن نمی گردند چرا که جامعه توقعش این است که هرچه پخش میشود مثبت باشد.

بنابراین میگردند که ببینند نکته منفی آن چیست و بعد شروع میکنند به انتقاد کردن که این فیلم این نکته منفی را داشته و یا دارد. بنابراین ما فیلمهائی را که کمترین انتقاد را دارند که تعدادشان هم محدود است اینها را داریم و دستمان از لحاظ فیلم خیلی بسته است و ناچاریم که گهگاهی اینها را تکراری پخش بکنیم چون فیلمی که قابل پخش در جامعه باشد و نکته منفی نداشته باشد خیلی کم است و جامعه هم دنبال نکته مثبت فیلم نمی گردد که بگوید فیلمی که شما پخش کرده اید این نکات مثبت را داشت. توجه به عدم امکانات هم نمی کند. بنابراین تکرار فیلمها به این علت است.

در مورد انتقاد به چند تئاتری که ذکر کردید آن هم به علت اینکه ضابطه و خط مشی ای در گذشته بر تولید سازمان و خارج از سازمان نبوده از این زاویه است. خب برنامه نداریم و ناچاریم که از برنامه ای که جنبه‌های منفی‌اش خیلی کم است استفاده و به مراتب آنرا پخش کنیم. در مورد انتقادها هم اگر انتقاد جنبه سازندگی داشته باشد ما با کمال میل می پذیریم و کارمان را تصحیح می کنیم. اما انتقادات گاهی دیگر حالت سازندگی ندارد. یک وقت فرد و جریانی در جامعه می گردد تا یک نقطه ضعفی را یک جا پیدا بکند و این را بزرگ کند و تخریب بکند و طبیعی است که برخورد ما با اینگونه انتقادات تفاوت دارد و ما اینها را چون از روی سازندگی نیست نمی توانیم صادقانه تلقی کنیم. در همین مورد یک نمونه‌ای بگویم. در مورد همان تئاتر «ماموریت حساس» که پخش شده بود و انتقاداتی هم داشته در جاهای زیادی انتقاد شد. اما یک نمونه از کسانیکه انتقاد کردند نگفتند که انتقاد بر چه چیز آن بود. مسلماً یک برنامه یا یک تئاتر صد درصد منفی نیست جنبه های مثبت دارد و حداقل بیش از ۵۰٪ آن مثبت است که پخش میشود. کسانی که از ما انتقاد کردند فقط کلیات را گفتند اما به ما رهنمود ندادند که این جنبه قوی و این جنبه ضعیف بود و در برنامه های بعدی این نکته را اصلاح کنید. این شیوه انتقاد را با اینکه دوستانه هم میدانیم ولی کمکی به کار ما نمی کند. وقتی برنامه ای پخش میشود ما ادعا نداریم که این برنامه صد درصد با معیارهای اسلامی تطبیق دارد. مردم بگویند که کدام نکته منفی و کدام مثبت است که ما جنبه های مثبت را تقویت و جنبه های منفی را از بین ببریم.

● ارتباط صدا و سیما با سازمانهای خبری و وزارت ارشاد و...

س - ارتباط صدا و سیما با خبرگزاری پارس و سازمانهای خبری خارجی و همچنین با وزارت ارشاد و خارجه چگونه است؟

ج - رابطه مان با خبرگزاری پارس خوب است و اخباری که بما میدهند نوعاً پخش می کنیم. البته تذکر این مسئله برای جامعه لازم است که خود صدا و سیما هم یک واحد خبری دارد که هم خبر را بصورت فیلم و تصویر و صوت می دهد و هم بصورت مکتوب بنام دفتر مرکزی خبر یک واحد خبری دیگری در کشور است بنام خبرگزاری پارس که آنها فقط خبر مکتوب میدهند. ما از هر دو منبع خبری استفاده می کنیم. در خصوص خبرگزاریهای خارجی هم با آژانس های خارجی از طریق ماهواره و یا تلکس در ارتباط هستیم و اخبار جهان را می گیریم و بخشی را که قابل پخش است پخش می کنیم. در مورد ارتباط با خبرگزاریهای کشورهای اسلامی اخیراً از طرف صدا و سیما اقدامی شده و ما با ۸ کشور آسیائی در کنفرانسی در فیلیپین صحبت کردیم و تهران را بعنوان یکی از مراکز خبری جهان به تصویب رساندیم که در اینجا ما بعنوان یک مرکز خبری جهان محسوب میشویم که از طریق مراکز خبری دیگر جهان ارتباطات خبری داریم و انشاا... از حدود یکماه دیگر این دفتر شروع بکار می کند و امکاناتش فراهم شده که ما هم مرتب خبر روی ماهواره بفرستیم. ارتباط ما با تمام وزارتخانه ها تقریباً یکسان است ولی با وزارتخانه هائی مثل ارشاد به اعتبار اینکه کارمان بیشتر است ارتباط نزدیکتری داریم. ما در اکثر وزارتخانه ها گروه خبری داریم. ما به آنصورت که وظایف مشترک با وزارت ارشاد داشته باشیم نداریم. در وزارت امور خارجه هم به اعتبار اینکه ما سیاست خارجی را باید از آنجا بگیریم ارتباطمان نزدیکتر است. برادران در وزارت امور خارجه نهایت همکاری را با ما می نمایند. سازمان هم سعی می کند که خود را با سیاست خارجی کشور تطبیق بدهد.

● اقدام در مورد زیر پوشش قرار دادن صدا و سیما در تمام کشور

س- در بعضی از مناطق درون مرزی صدای رادیو و تلویزیون شنیده نمی شود، برای رفع این مشکل چه اقدامی شده است؟

ج - پوشش تلویزیونی ما در کل کشور در حدود ۸۰٪ و پوشش رادیو بیشتر از ۹۰٪ است. در بعضی از مناطق که صدای رادیو و تلویزیون شنیده نمی شود به علت صدمه دیدن رله ها و تقویت کننده هاست که به علت جنگ و یا خرابکاری گروهکهای ضد انقلاب به آن آسیب رسانده اند. ما در صدد ترمیم اینها هستیم تذکر این نکته لازمست که پوشش رادیو تلویزیونی دادن به همه مناطق کشور تقریباً با شرایط جغرافیائی که ایران دارد از نظر کوه و کویر و غیره، ' غیرممکن است.

کمبودهائی هم که در بعضی از مناطق از لحاظ تصویر و صدا است به علت ضربه دیدن رله های مامی باشد. گروه فنی صدا و سیما کاملاً کوشش می کند که اینها را برطرف کند و مثلاً بعضی از جاها را نیز برطرف نموده و بعضی از جاها دارای مشکلاتی است که تقریباً از دست ما حلش خارج است. یا اینکه وسیله اش را نداریم و سفارش داده ایم و هنوز به ما نداده اند و یا منطقه طوری است که از نظر جنگ و کوهستانی مناسب برای این کار نیست. گاهی مثلاً در یک منطقه ای جنگ هم نیست اما تصویر یا صدا آنچنان که باید باشد نیست، این دلیلش این است که تقویتش از یک منطقه آسیب پذیر می شود و از جای دیگر می باید تغذیه بشود که ما هم نمی توانیم فعلاً مشکل آنجا را حل کنیم.

● بازسازی صدا و سیما و تبدیل آن به دانشگاه اسلامی

در مورد بازسازی صدا و سیما و تبدیل آن به دانشگاه اسلامی که فرموده امام امت است چه اقداماتی صورت گرفته است؟

ج - در جواب سوالهای قبلی تقریباً مقداری در مورد بازسازی صدا و سیما گفتیم.

صدا و سیما اگر بخواهد به یک دانشگاه اسلامی تبدیل بشود باید دارای ۲ شرط باشد. یکی نیروی انسانی که فکر اسلامی را بتواند در برنامه ها به جامعه برساند و دیگر داشتن ابزار کافی که بتواند در سطح کشور گسترش داشته باشد و این رسالت را انجام بدهد. در زمینه نیروی انسانی قبلاً توضیح داده شد و با شروع دانشکده کمبود نیروی انسانی تأمین خواهد شد و وقتی ابزار کافی در اختیار داشته باشیم و جامعه هم نظارت مستقیم بر ما داشته باشد، البته به اینصورت که جنبه های مثبت و منفی یادآوری شود که نکات مثبت تقویت و نکات منفی از بین برود، امیدوارم بتوانیم به این هدف برسیم.

● وظایف شورای سرپرستی صدا و سیما

س - وظایف شورای سرپرستی صدا و سیما چیست؟

ج - وظایف شورای سرپرستی صدا و سیما نسبتاً مفصل است که در قانون صدا و سیمای جمهوری اسلامی که در مجلس تصویب شده ذکر شده است، ولی بطور مختصر وظایف شورای سرپرستی عبارت از تعیین چهارچوب یا خط مشی برای سازمان و نظارت بر کارهای اجرائی و برنامه های کل سازمان می باشد.

● تاثیر حج امسال در معرفی انقلاب اسلامی و...

س - بنظر شما که خود در مراسم حج امسال شرکت داشتید، این حج چه تاثیری در شناساندن انقلاب اسلامی ایران و برانگیختن مسلمانان و مستضعفان جهان برعلیه مستکبران داشته است؟

ج - قبل از رفتن به زیارت خانه خدا و مکه حالا چه امسال و یا در گذشته فلسفه حج را گهگاهی که مطالعه میکردم و در باره آن فکرمیکردم باتوجه به آنچه که در این گونه گرد هم آئی های کوچکترش که مشابهش من در مکه ناظر بودم و مقایسه‌اش کردم، برداشت من این بود که امسال حجاج ایرانی بحق می توانم بگویم تا ۸۰ درصد موفق شدند که حج را به معنی حج آنچه که فلسفه واقعی حج است پیاده کنند که هم عبادت و تزکیه نفس و خودسازی بود که می دیدم حجاج ایرانی چگونه با خدای خودشان در جاهائی که می دیدم راز و نیاز می کنند، استغفار می کنند و توجه به این اصل خودسازی دارند و هم جنبه سیاسی قضیه بود که چگونه با از خود گذشتگی و جانبازی برای معرفی انقلاب و شعارهای اساسی انقلاب اسلامی تلاش می کنند زحمت می کشند، در آن گرمای سوزان و هوای داغ راهپیمائی میکنند.

این شعارها را بگوش مردم دنیا میرسانند و در انتخاب شعار علیرغم سمپاشی هائی که بلندگوی استعماری میکردند و نوکران امپریالیسم اینها را مطرح میکردند که بخواهند حجاج ایرانی را و یا مراسم حج را به اصطلاح لکه دار کنند شعارهائیکه انتخاب شده بود عموماً تمام شعارها جنبه بین المللی اسلام و مشکلات بین‌المللی مسلمین داشت نه فرقه گرائی بود و نه فرد پرستی، شعار آزادی قدس، شعار جهانی شدن انقلاب اسلامی، شعار مرگ بر آمریکا بعنوان بزرگترین استکبار جهانی و امپریالیسم جهانی شعار استقلال، آزادی، جمهوری اسلامی، شعارنه شرقی نه غربی جمهوری اسلامی که هم مسئله قدرت استکباری غرب و هم شرق را نفی میکرد و از این قبیل شعارها و شعارهای رهبری امام برای کل جامعه مسلمین که می بینیم امروز مستضعفین جهان و مسلمین جهان از سراسر دنیا در هر فرصتی که پیدا میکنند چه بوسیله نامه یابوسیله تلفن یا نشریاتشان و اصولاً رهبری امام اینکه این امام و این رهبر نه تنها امید مسلمین است بلکه امید مستضعفان جهان است تأکید دارند و احترام میگذارند. این قبیل شعارها، شعار حجاج بود و دامنه آن بسیار وسیع بود منتهی دولت عربستان بما این اجازه را نمیداد که بتوانیم سخنرانی کنیم و اهداف انقلاب خودمان را به زبانهای مختلف برای حجاج بگوئیم که خطر آمریکا را بگوئیم خطر روسیه را بگوئیم که این وابستگیها را اعلام کنیم

تنها کاری که حجاج می‌توانستند بکنند این بود که در قالب شعارها اهداف انقلاب اسلامی را می‌گفتند و این در تمام حرکتها وجودداشت حجاج ایرانی با از خود گذشتگی و فداکاری که داشتند از معلولین انقلاب و جانبازان انقلاب گرفته تا پیرزن و جوان و همه در دستجات مختلف راه می‌افتادند در طول روز از دورترین نقطه تارمی‌جمرات با شعار با تابلو با بلندگو در این فاصله که میرفتند شعار می‌دادند همین شعارها را به اصطلاح پیام انقلاب را می‌گفتند تا رمی جمرات آنجا سنگشان را می‌زدند اعمالشان را انجام میدادند باز در برگشتن همینطور در نتیجه آدم وقتی که در طول این دو روز هر ساعتی که می‌رفت و می‌دید یک گروه ایرانی دارد شعارهای انقلاب اسلامی را بگوش مردم جهان میرساند و مردم هم استقبال میکردند و عکس امام را میگرفتند بالای دستشان بعنوان حمایت خودشان و یا با آوردن اسم امام و بابالا بردن دست به علامت همکاری و پیروزی ما را تشویق می‌کردند و حمایت خودشانرا از حجاج اعلام میکردند خلاصه کنم حج امسال حجاج ایرانی به مقدار زیادی حدود ۸۰،۷۰درصد منطبق با فلسفه حج بود و حجاج توانستند پیام انقلاب خودشانرا بگوش برادران دیگر از سایر بلاد اسلامی با شیوه‌هائی که گفته بودم برسانند.

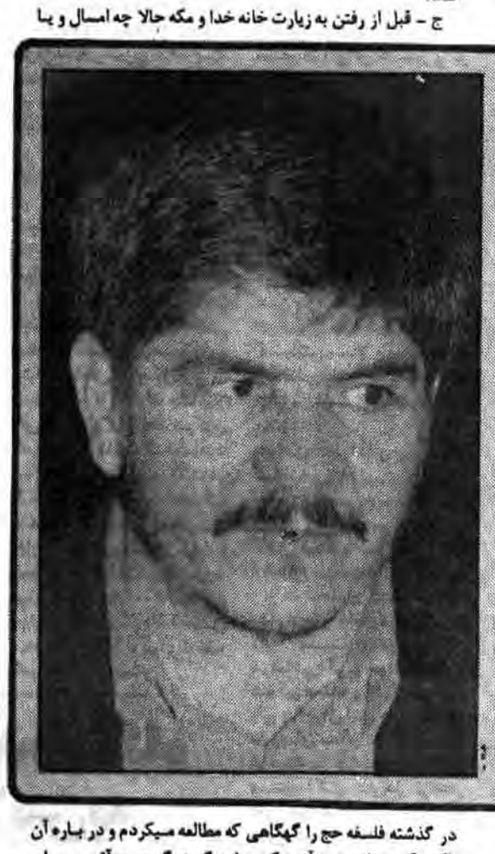

●پوشش رادیو تلویزیونی دادن به همهٔ مناطق کشور تقریباً با شرایط جغرافیائی که ایران دارد غیر ممکن است.
●بنظر من حجاج ایرانی امسال تا ۸۰٪موفق شدند که فلسفهٔ واقعی حج را پیاده کنند.
●هم اکنون برنامه‌های برون مرزی به ۱۴-۱۳زبان پخش میشود.
●بزودی شمال آفریقا، هندوستان و بنگلادش زیر پوشش رادیوئی قرار میگیرد.
●سریال جاده ابریشم و سربداران حدود اواخر سال ٦١و سریال اشک تمساح و تمثیل و مثلها در پایان سال ٦٠آماده میشود.
●یکی از علل متوقف بودن تولید سیمای جمهوری اسلامی عدم یک خط مشی جهت کار تولیدی در سازمان بوده است.
●بزودی آگهی پذیرش دانشجو در روزنامه‌ها منتشر میشود.
●پوشش تلویزیونی ما در کشور در حدود ۸۰٪و پوشش رادیوئی بیشتر از ۹۰٪است.
●شنیده نشدن صدای رادیو و تلویزیون در بعضی از مناطق به علت صدمه دیدن تقویت کننده هاست که بر اثر جنگ و یا خرابکاری ضد انقلاب آسیب دیده است.

*حقوق مدیر عامل صدا و سیما

س- حقوق شما در صدا و سیمای جمهوری اسلامی چقدر است؟

ج- حقوق من مثل حقوق معاونین است. البته ضابطه حقوقی اینجا مثلاً در گذشته چقدر بوده اما آنچه دریافت می‌کنم حدود هشت هزار و دویست ، سیصد تومان است که در اینجا معاونین و مدیر عامل همه از یک سطح حقوق برخورداریم و توجه دارید که من کارمند رسمی این سازمان نیستم و خرید خدمتی و قرار دادی برای من حکم زده‌اند.

*اقدامات صدا و سیما در جهت صدور پیام انقلاب اسلامی

س- برای صدور پیام انقلاب اسلامی صدا و سیما جمهوری اسلامی چه کارهائی انجام داده و در این مورد چقدر مثمر ثمر بوده است و برنامه‌های برون مرزی بچند زبان پخش میشود؟

ج-برای صدور انقلاب کاری که صدا و سیما جمهوری اسلامی انجام داده یا در برنامه ریزیهائی که دارد با گسترش صدای خودش به اقصی نقاط جهان بتواند پیام انقلاب را به زبان های مختلف برساند. برنامه‌هائی که در حال حاضر داریم، به سیزده یا چهارده زبان برنامه داریم که البته مقدار ساعاتش کافی نیست بعضی اززبانها تعداد ساعاتش مثلاً به ۱۰،۸،۷ساعت می‌رسد و بعضی از آنها نیم ساعت است و بعضی یکساعت می‌باشد با توجه به امکاناتی که داریم. اما دو کار میشود کرد یکی اینکه ما صدای جمهوری اسلامی ایران را در جهان تقویت کنیم تا بتواند حداقل به مناطق مسلمان نشین برسد و برای این کارهم طرح داریم ، برنامه‌هائی داریم و جا دارد که بگویم اشتباهی که در گذشته شده و یا خیانتی که دولت فرانسه کرده حالا به هر ترتیب بدنیست که ملت قهرمان ما ملت مسلمان ما این نکته را بداند. درزمان رژیم شاه قرار دادی با فرانسه بسته شده بود که ١٦عدد فرستنده موج کوتاه و ٦٤عدد آنتن به ایران بدهند و بفروشند که فروخته بودند به مبلغ پانصد میلیون تومان، نقاطی را مشخص کرده بودند که نصب می‌کردند که ایران قادر بود صدایش را از طریق آن فرستنده ها به تمام دنیا برساند و این قرارداد با یک شرکت فرانسوی بنام تامسون بسته شده بود مبلغی از این پول پرداخت و دستگاهها آماده تحویل بود که انقلاب پیروز میشود و بعد از پیروزی انقلاب باز دنبال این کار گرفته نمیشود و مسئولینی که در صدا و سیمای جمهوری اسلامی بودند پی گیری نمی‌کنند تا این اواخر که اختلافاتی بروز میکند و دولت فرانسه هم استقبالی نمیکند در هر صورت این قرار داد از طرف دولت فرانسه یکجانبه لغو می‌شود که ما فعلاً قضیه آن را در دادگاه فرانسه برای استرداد پولی که پرداخت شده مطرح کرده‌ایم اما بر این چون در این پروژه کوتاهی شده الان صدای ما محدود است و به خیلی از جاهای دنیا نمیرسد ولی ما اقداماتی کرده‌ایم که در فاصله نه چندان دوری انشاا... ما شمال آفریقا، هندوستان و بنگلادش را زیر پوشش قرار میدهیم و در صدد بستن قرار داد با بعضی از دول دیگر هستیم که این فرستنده های موج کوتاه را بگیریم تا بتوانیم به بقیه کشورها هم صدایمان را برسانیم و متناسب با اینکه قدرت فرستنده‌های ما زیاد می‌شود تعداد برنامه‌ها را هم به زبانهای مختلف زیاد کنیم اما در حال حاضر ما تقریباً بخشی از منطقه خاورمیانه را زیر پوشش قرار میدهیم والبته صدای آشنا داریم که برای ایرانیان مقیم خارج حتی به آمریکا میرسد و در اروپا که برنامه آن بسیار کوتاه می‌باشد مثلاً نیم ساعت یا یکساعت میباشد و مقدارش کم است در گذشته صدای جمهوری اسلامی در حقیقت نبوده بر اساس گروه گرائی که در سازمان وجود داشته صدای یک گروه خاص بوده و آنها هرچه که خودشان تشخیص میدادند روی آنتن میبردند وکسی کنترلی نمیکرده، ولی از وقتی که من آمده‌ام این برنامه را تاکید کرده‌ام که باید صدای جمهوری اسلامی باشد در نتیجه کنترل میشود و برای آن پشتیبانی فراهم می‌کنیم که آنچه منتشر می‌شود بدانیم چیست، صدای یک گروه یا حزب سیاسی نباشد که در این قسمت هم موفقیتهایی داشته‌ایم اما هنوز بحد ایده‌آل نیست.

●مادستمان از لحاظ فیلم خیلی بسته است و ناچاریم که گهگاهی فیلم تکراری پخش کنیم، چون فیلمی که قابل پخش در جامعه باشد و نکته منفی نداشته باشد خیلی کم است .
●کسانیکه از پخش تئاتر«ماموریت حساس» انتقاد کردند ، نگفتند که به کدام نکتهٔ آن انتقاد دارند.
●وقتی فیلمی از تلویزیون پخش میشود معمولاً مردم دنبال جنبه‌های مثبت آن نمیگردند، چرا که جامعه توقعش این است که هرچه پخش میشود مثبت باشد.

اخبار ورزشی شهرستانها

کرمانشاه: پاس قهرمان فوتبال باشگاهها

مسابقه‌های فوتبال قهرمانی باشگاههای کرمانشاه که از چندی پیش با شرکت یازده تیم جریان داشت با برگزاری چهل مسابقه به پایان رسید. در این دوره از مسابقه‌ها تیمهای باشگاه پاس، خانه‌سازی و هلال‌احمر اول تا سوم شدند. به گزارش خبرنگار خبرگزاری پارس مسابقه‌های فوتبال قهرمانی نوجوانان باشگاههای کرمانشاه از روز بیستم آبان ماه در ورزشگاه آزادی این شهر شروع خواهد شد.

زاهدان: دیدار امام جمعه زاهدان از استادیوم ورزشی ۱۷ شهریور

امام جمعه زاهدان از امکانات استادیوم ورزشی ۱۷ شهریور این شهر دیدارکرد و دراین دیدار ضرورت ورزش و ارزشهای اسلامی آنرا تاکید نمودند و خواستار تقویت هرچه بیشتر نیروی فکری اسلامی ورزشکاران در کنار تقویت نیروی جسمی آنان شدند در پایان این دیدار حجت‌الاسلام عبادی جوایز قهرمانان مسابقات تنیس روی میز جام شهدای ارتش جمهوری اسلامی ایران را که بین تیم زاهدان و لشگر ۸۸ زرهی از شهرستان برگزارگردیده بود اهداء نمودند. دراین مسابقات تیم ارتش با نتیجه ۵ بر ۳ پیروز گردید و نتایج انفرادی بشرح زیر اعلام شد.
۱- فرهاد تیموری از تیم زاهدان اول ۲- مهدی حمیدی از تیم لشگر دوم ۳- خسرو امانی از تیم لشگر سوم در ضمن جایزه اخلاق به آقای حمید ایران‌نژاد تعلق گرفت.

شیراز: مسابقات والیبال

در ادامه مسابقات والیبال جام باشگاههای کارگران استان فارس ٦ دیدار انجام شد. دراین دیدارها تیمهای بریجستون و سیمان بانتیجه دو برصفر ادمیرام و پشم و شیشه را شکست دادند و آدمیرام و مخابرات نیز با نتیجه دو بریک از سد پشم و شیشه گذشتند. این مسابقات با همکاری تربیت بدنی دانشگاه شیراز در سالن این دانشگاه ادامه دارد.

سراوان: اعزام ورزشکاران به جبهه

در طلیعه ماه محرم ماه پیروزی خون بر شمشیر عده‌ای از برادران ورزشکار و مربیان استان سیستان و بلوچستان به همراه خیل عظیم واحد بسیج سپاه پاسداران انقلاب اسلامی استان با یک بندرقه با شکوه عازم جبهه نبرد حق علیه باطل گردیدند.

کرمانشاه: والیبال جام شهید رجایی

یک دوره مسابقه‌های والیبال جام شهید رجائی زیرنظر اداره کل تربیت بدنی گیلان‌غرب- و همکاری اداره آموزش و پرورش این شهرستان با شرکت شش تیم برگزارشد بگزارش خبرگزاری پارس در این مسابقه‌ها تیمهای والیبال شهید فلاحی- شهید شیرودی و شهید فکوری به ترتیب مقامهای اول تا سوم را کسب کردند و در پایان جوایز توسط رئیس آموزش و پرورش گیلان غرب اهدا گردید.

یزد: مسابقه دو

بمناسبت گرامیداشت سالروز ۱۳ آبان از سوی ستاد بزرگداشت این روز در یزد مسابقه دو صحرانوردی بمسافت پنج کیلومتر از قطعه شهدا تا چهارراه شهدا برگزارشد. در این مسابقه که ۱۱۰ تن از برادران دانش‌آموز دبیرستانها و هنرستانهای شهرستان یزد شرکت داشتند نتایج به این شرح اعلام شد.
حسین فرخ از دبیرستان رسولیان اول ولی سالاری از دبیرستان رازی دوم و سیدابوالفضل کاشانی از دبیرستان امیرکبیر سوم شدند.

زاهدان: والیبال جام شهید قلنبور

بمناسبت سیزده آبان روز دانش‌آموز و سالروز تبعید امام و اشغال لانه جاسوسی آمریکا یک مسابقه والیبال بنام جام شهید حمید قلنبور به همت واحد بسیج خواهران سپاه پاسداران انقلاب اسلامی استان سیستان و بلوچستان و باهمکاری اداره کل تربیت بدنی استان بین دو تیم منتخب واحد خواهران بسیج بنامهای هاجر وزینب در استادیوم ورزشی ۱۷ شهریورزاهدان با حضور عده کثیری از تماشاچیان خواهر برگزارگردید و بازی با نتیجه دو بریک به نفع تیم زینب خاتمه یافت.

رشت: فوتبال جام شهدا

مسابقات فوتبال جام شهدا بخش کلاچای که از چندی پیش با شرکت چهارده تیم در زمین این بخش آغاز شده بود پایان یافت و در نتیجه تیم ساحل کلاچای مقام اول را کسب کرد و تیم استقلال بی‌بالان دوم شد در لاهیجان نیز تیمهای فوتبال جوانان سهیل و کلنی سهیل لاهیجان در همین ورزشگاه باهم روبروشدند که تیم کلنی سهیل چهاربرصفر به پیروزی رسید.
این گزارش حاکیست مسابقه فوتبال دوستانه‌ای بین تیمهای پرسپولیس سومعسرا و کلنی فومن در ورزشگاه آزادی فومن انجام شد که در پایان تیم کلنی فومن یک برصفر به پیروزی رسید.

گزارشی ازفعالیتهای شورای فوتبال شهرستان قم

شورای فوتبال شهرستان قم در اوایل پیروزی انقلاب‌اسلامی ایران به همت گروهی ازورزشکاران متعهد این شهرستان برای براندازی نظام فاسدی که ازدوران شاهنشاهی بجای مانده بود و مسئول وقت تربیت‌بدنی این شهرستان پیروی از آن نظام راهمچنان در سرلوحهٔ برنامه‌های خود برای ازبین بردن ورزش به معنای واقعی قرار داده بود تشکیل گردید هدف این شورا در مرحله اول مردمی کردن این ورزش و گسترش آن درسطح شهر وایجاد امکانات برای پائین‌ترین طبقهٔ و خارج نمودن آن از انحصار گروهی اندک بوده، و در مرحلهٔ دوم بهره بردن از استعدادهایی که نشکفته از بین میرفتند. برای مطرح شدن درسطح استان و رسیدن به بالاترین درجهٔ پیشرفت باتوجه به اخلاق پاک ورزشی و رسالت اصل

جمعه ۱۵ آبان ۱۳۶۰-۹ محرم ۱۴۰۲

حجت‌الاسلام موسوی جزایری امام جمعه اهواز:

اسوه ما همان قیام امام حسین(ع) است

اهواز- نماز پرشکوه و وحدت آفرین جمعه این هفته اهواز در پارک شماره ۵ شهرداری و به امامت حجت‌الاسلام موسوی جزایری برگزار شد قبل از نماز برادر فواد کریمی نماینده محترم مردم اهواز در مجلس شورای اسلامی سخنانی ایراد کرد وی در سخنان خود ضمن تائید این مسئله که این اسوه این مردم قهرمان ما برای مبارزه همان امام حسین و شیوه مبارزه او است.

امام جمعه اهواز سپس ضمن تشریح فلسفه و خصوصیات قیام امام حسین با استناد به وقایع انقلاب اسلامی این نکته را یادآور شد که اسوه ما همان قیام امام حسین(ع) است. وی سپس در رابطه با ملی گرائی و لیبرالیسم مطالبی را بیان کردند و به سازمان آزادیبخش فلسطین هشدار داد که مبارزه خود را به سوی مکتبی شدن سوق دهد، و مواضع یاسر عرفات را راجع به طرح فهد شدیداً مورد انتقاد قرار داد. وی گفت ما به هیچ وجه زیر بار این طرح اسارتبار نخواهیم رفت که این مسئله با تکبیر نماز گزاران تائید شد. وی همچنین افزود ما همانگونه که ایران‌اسلامی را با مقاومت مردم و رهبری امام پیروز کردیم در همه جهان، هرکس که بخواهد مسلمانان را به سازش بکشاند با آن مبارزه خواهیم کرد وی سپس برادران را به خصوص به منظور خود سازی و تحرک بیشتر به جبهه ها دعوت کرد.

خطبه دوم با خطابه عربی آغاز گردید در این خطابه امام جمعه اهواز، امت اسلام را به مقاومت جهت عقیم گزاردن توطئه جدید آمریکا علیه اسلام تحت عنوان طرح فهد فرا خواند وی خطاب به مردم عراق گفت: این صدام است که شهرهای اهواز و دزفول و آبادان را مورد حمله قرار میدهد حال میگوید در ماه حرام جنگ نکنید. وی افزود ما دفاع میکنیم دفاع امر واجبی است. او تجاوز کرده و تجاوز برای همیشه حرام است.

حجت‌الاسلام شیخ غلامرضا اسدی امام جمعه بشرویه:

● طرح ۸ ماده‌ای ولیعهد عربستان سعودی امیرفهد در حمایت از رژیم صهیونیستی و همچنین به رسمیت شناختن اسرائیل غاصب موردنکوهش و طعن ولعن تمامی ملل مسلمان متعهد دنیاست.

● دانشجویان عزیز باید پیام امام را نصب‌العین خود قراردهند و بدانند که عوامل خارجی آنها را مورد هدف انحرافی خود قراردهند و آنها را صید ننمایند و آنها را از اسلام جدا نکنند که این هدف بوسیلهٔ آمریکا و عوامل آمریکا انجام می‌شود و آنها باید هشیاری خود را حفظ کنند.

● تشویق نیروهای مردمی بسیج برای رفتن به جبهه‌های نبردحق علیه باطل که در نتیجه حدود ۱۵۰ نفر در دومرحله در روزهای چهارم و دهم محرم از ستاد بسیج مستضعفین بشرویه عازم جبهه‌های حق علیه باطل شدند.

● در هر زمانی که حق در معرض خطر باشد باید همهٔ مسلمانها جان خود را در راه احقاق آن حق فدانمایند و امروز است که مردم بوسیلهٔ فرمان رهبر انقلاب عازم جهاد می‌شوند.

حجت‌الاسلام سیدصادق آل‌احمد امام جمعه اهر:

* علت زنده ماندن نهضت و قیام حسین این است که این قیام برای رضای پروردگار متعال بوده است

* هرکس با این جمهوری اسلامی مخالفت کند اگر چه نماز بخواند و عبادات را بجا آورد مخالفت با اسلام کرده و هیچ اجر اخروی ندارد.

* ای حسین مظلوم! ما راهت را ادامه خواهیم داد و تا آخرین نفس از قرآن و اسلام و انقلاب اسلامی حمایت خواهیم کرد.

** امام جمعه اهر خواستار شناسائی و معرفی ضد انقلابیون به مقامات مسئول شد. درپایان حجت‌الاسلام آل محمد برای پیروزی رزمندگان جمهوری اسلامی دعا کرد و از رئیس بهداری اهر انتقاد نمود.

نماز جمعه در کلیبر:

** نماز جمعه در کلیبر به امامت حجت‌الاسلام صباغی برگزار شد.

آیت ا... اشرفی اصفهانی در خطبه های نماز جمعه:

همه مسلمانان جهان، باید حزب ا... باشند

کرمانشاه- نماز سیاسی و عبادی و دشمن شکن جمعه به امامت آیت ا... اشرفی اصفهانی و باشرکت استاندار، علماء، روحانیون، فرماندهان نظامی و انتظامی و انبوه عزاداران و هیئت های دینی در چهار راه مدرس کرمانشاه برگزار شد امام جمعه کرمانشاه در خطبه اول ضمن اشاره به تاسوعای حسینی مقام شهادت در اسلام را مورد بحث قرار داد و گفت شعار ما شعار سید الشهدا است و ما می گوئیم حزب‌الله میمیرد، سازش نمی پذیرد و همه مسلمانان جهان باید حزب الله باشند و حزب الله اختصاص به گروه خاصی ندارد وی در قسمت دیگری از سخنانش جنگ تحمیلی را مورد بحث قرار داد و گفت مسئله مهم ما جنگ است و لذا مردم مسلمان ایران باید در پشت جبهه رزمندگان اسلام را یاری دهند. امام جمعه کرمانشاه در خطبه دوم نماز جمعه مقام و نقش ولایت فقیه را با روایاتی از امامان پنجم و ششم مورد بحث قرار داد و گفت من ولایت فقیه را به عنوان یک مسئله مهم و یک مسئولیت دنیائی و اخروی با مردم مسلمان ایران و جهان در میان می گذارم و میگویم امام بنیانگذار جمهوری اسلامی ایران، رهبر و مرجع تقلید، ولی فقیه هستند. همچنین طی گزارش دیگری حاکیست نماز جمعه کنگاور به امامت حجت الاسلام حاج شیخ محمد باقر عراقی و با سخنرانی نماینده کنگاور در مجلس شورای اسلامی در مسجد کنگاور و نماز جمعه پاوه به امامت ملا قادر قادری امام جمعه پاوه در مسجد جامع پاوه و همچنین نماز جمعه اسلام آباد به امامت حجت الاسلام موحدی قمی در مسجد جامع اسلام آباد و نیز در بخش جوانرود برپا شد.

آیت ا... دستغیب امام جمعهٔ شیراز:

* این ملت میگوید ما مثل لشکر حسین هستیم وزیر بار ظلم منافقین و صدام و آمریکا نخواهیم رفت.

* این ملت منسجم‌تر ایستاده و میگوید دین خدا باید پیاده شود، من تسلیم این ابن زیاد نمیشوم و فرار هم نمیکنم تا حد خدا را اجرا کنم.

* طرح ۸ مادهای عربستان را هیچ مسلمانی نمی‌پذیرد، مگر میشود مسلمانان با این طرح زیر یوغ صهیونیست بروند.

* ای سران عربستان! چرا از معارف اسلام دوریدا توبه کنید و دست از کارهایتان بردارید چرا مسلمانانرا بعد از اینهمه که ظلم از صهیونیست و اسرائیل دیده‌اند میخواهید او را دوباره زیر یوغ امپریالیست ببرید.

* ای منافقین شما نمیدانید اگر این نهضت شکست خورد آمریکا مثل ما و زخم خورده بر میگردد؟!

* اگر دین خدا را قبول ندارید از دنیاتان بترسید و آزاد باشید و نه اسیر آمریکا و سران فراری و صهیونیست، شما فکر میکنید با بیرون رفتن این انقلاب بهتر میشود؟! خیرا هر که از یکطرف روی سر شما فشار میآورد.

حجت‌الاسلام محمدی امام جمعهٔ ایلام:

ما باید از تاسوعا و عاشورای حسینی الهام بگیریم

ایلام- نماز پر صلابت سیاسی و عبادی جمعه این هفته همچون جمعه‌های گذشته به امامت حجت‌الاسلام محمدی امام جمعهٔ ایلام و با شرکت هزاران تن از مردم شهید پرور و جمعی از روحانیون، رزمندگان جبهه‌های نبرد درمسجد جامع ایلام برگزار شد سخنران قبل از خطبه‌ها حجت‌الاسلام بطحائی بود که طی سخنانی گفت هزارمین روز انقلاب اسلامی مصادف با عاشورای حسینی است و ملت ایران درطول این مدت امتحان و دین خویش را نسبت به اسلام و قرآن ادا نمودند و نشان دادند که پویندگان انقلاب خونین عاشورائی هستند و درس شهادت را ازحسین آموختند.

آنگاه حجت‌الاسلام عبدالله محمدی امام جمعه ایلام به ایراد خطبه‌های نماز پرداخت و گفت امروز روز تاسوعای حسین علیه‌السلام است و ما باید از این تاسوعا و عاشورای حسینی الهام بگیریم و بدانیم که امام حسین برای چه برنامه‌ای به کربلا رفت تا امروز بتوانیم برای آزادی و نجات اسلام و مستضعفان دنیا ورویه‌کن کردن مستکبران با دشمنان اسلام مبارزه کنیم وی درپایان خطبه‌ها درمورد جلوگیری از خروج سهمیه تیرآهن از استان ایلام به شهرهای دیگر به مسئولین مربوطه تذکراتی داد بر پایه همین گزارش درپایان نماز حکم دادگاه انقلاب اسلامی ایلام درمورد فریبرز صارمی فرزند فتح‌الله به جرم ارتکاب مقدمات عمل شنیع لواط ومهدی کاظمی فرزند علی اکبر به جرم شرب خمر که هرکدام به ترتیب ۹۹ ضربه تعزیر شرعی و هشتاد ضربه حد شرعی محکوم شده بودند درحضور مردم به اجرا درآمد.

حجت الاسلام حاج شیخ محمدحسن اختری امام جمعهٔ سرخه:

* فراموش نکنید که تاسوعای ما همانند تاسوعای حسین(ع) است

* فراموش نکنید که تاسوعاهای گذشته وآینده همه ادامهٔ آن تاسوعاهاست

* یاران اباعبدا... الحسین(ع) درشب عاشورا نشان دادند که آزادند و مخالف با ستمگری واستبداد هستند

آیت‌ا... حسین نوری همدانی امام جمعه همدان:

* علیرغم این همه توطئه‌ها، انقلاب دارد صادر می‌شود

* خواهران وبرادران مسلمان! باید منادی انقلاب باشید.

نماز جمعه در داران

آئین عبادی سیاسی نماز جمعه بامامت حجت الاسلام معین الدینی در داران با حضور همه اقشار مردم و دسته‌های سینه زنی برگزار گردید.

امام جمعه داران در خطبه اول به تشریح مسئله امامت و فلسفه عاشورا پرداخته و در خطبه دوم به چگونگی اجرای مراسم عزاداری و تعزیه خوانی و نوحه سرائی پرداخت همچنین در بین دو نماز مراسم عزاداری و نوحه خوانی از طرف دسته‌های شرکت کننده در نماز جمعه برگزار گردید.

برگزاری نماز جمعه و مراسم عزاداری در قطا- پاکستان

بگزارش رسیده از پاکستان نماز جمعه هفته گذشته در مرکز بلوچستان پاکستان واقع در شهر قطا به امامت حجت‌الاسلام فاضل و با شرکت انبوه نمازگزاران برگزارشد. امام جمعه قطا در خطبه اول ضمن تشریح فلسفه شهادت سالارشهیدان حسین بن علی علیه‌السلام در کربلا گفت امروز فرزندی ازتبارحسین یعنی امام خمینی قیام کرده و ما باید ببینیم که برای انقلاب اسلامی چه کرده‌ایم. وی تاکید کردکه‌بایستی حامی و پیرو انقلاب اسلامی ایران باشیم و حداقل وظیفه ما اینست که تبلیغات غرب دراینجا را خنثی کنیم و فریب آنان را نخوریم.

حجت‌الاسلام فاضل در خطبه دوم به تشریح خصوصیات امام علی پرداخت و پیرامون زندگی گرانمایه این امام بزرگوارسخنانی ایراد کرد. براساس همین گزارش شهر قطا در شبهای محرم شاهد مراسم گرامیداشت سالارشهیدان حسین بن علی علیه‌السلام بود و مسلمانان این منطقه با حضور خود در تکایا و مساجد به عزاداری برای سالارشهیدان پرداختند خطبا و روحانیون پاکستان از جمله مولانا مفتی جعفرحسین رهبر شیعیان پاکستان در برنامه‌های سخنرانی ضمن تجلیل و پشتیبانی از انقلاب اسلامی ایران و رهبری امام خمینی دسائس وحیله‌های گوناگون ابرقدرتها و در رأس آن آمریکای جنایتکار را محکوم کرد.

حجة الاسلام سلیمانی امام جمعه بابلسر:

* فاصله گرفتن از تاریخ عاشورا ننگ و ذلت و خواری در پی دارد و احیاء آن عزت و شرف را.

* عاشورا و تاسوعای حسینی را بر همه آزادیخواهان و آزاد اندیشان جهان ارائه میدهیم تا سرمشق بگیرند، چگونه یک نیروی اندک با ایمانی استوار در شدیدترین محاصرات و تنگناها، هرگز تسلیم ظلم و جور و کفر و نفاق نشدند.

* اماما تا زمانیکه قیام سید الشهدا برعلیه یزید را بعنوان سمبل مبارزه در پیش داریم بشعاه‌قول میدهیم‌که تا آخرین قطره خونمان از انقلاب مقدس اسلامی دفاع کنیم و وفادار بمانیم.

* تقوا یعنی بعمل درآوردن ایمان و بنمایش گذاشتن بینه های اعتقاد.

* وظیفه امام جمعه، دعوت به آنچه که در رابطه توحید است ترسیم خط امام و انقلاب، افشاء خط ضد انقلاب، حفظ وحدت اصولی مردم، بستن راههای نفوذی تفرق و تشدد به صفوف مسلمین میباشد.

حجت الاسلام سید حسین ربانی امام جمعه مسجد سلیمان:

جنگ با ظالمین تا آنجا ادامه دارد تا اینکه دیگر هیچ ظالمی روی زمین نباشد و این فرمان حسین است

مسجد سلیمان- نماز جمعه در مسجد سلیمان باشکوه بسیار برپا شد و عزاداران حسینی با زدن سینه، بصورت دسته های عزاداری درمساجد و محلات بطرف استادیوم تختی محل برگزاری نماز جمعه روی آوردند. ابتدا این مراسم با تلاوت آیاتی از کلام الله مجید آغاز گشت و سپس نوحه‌ای توسط یکی از برادران خوانده شد پس از آن برادر حجت الاسلام فروغی نماینده مردم مسجد سلیمان در مسجد شورای اسلامی سخنانی را در مورد این روز و مقام امام حسین (ع) و خطرهائیکه انقلاب ما را تهدید میکند مانند تضعیف روحانیت ایراد نمود سپس خطبه‌های نماز جمعه توسط امام جمعه مسجدسلیمان برادر حجت الاسلام سید حسن ربانی ایراد شد. امام جمعه مسجد سلیمان در قسمتی از خطبه های نماز گفت: جنگ با تمام ظالمین تا آنجا ادامه دارد تااینکه دیگر هیچ ظالمی روی زمین نباشد و این فرمان حسین است و امروز به رهبری خمینی است و اینکه عاشورا یعنی جنگ بین حکومت شیطان و حکومت خدا و بین حق و باطل و جنگ بین ولایت و رهبری است.

حجة الاسلام همائی درخطبه‌های نماز جمعه گنبد:

* ۱۳ آبان روز عظیمی است برای ملت ما، زیرا در میان همه تاریکی نورافشانی‌می‌کند،

* (امام) بر همه خفقان و استبداد و نظام حکومت فاشیستی فریاد بر می‌آورد، میگوید من از آن علمائی نیستم که حرف بزنم و بنشینم سرجایم و من حرف می‌زنم و بدنبالش راه می‌افتم، بدنبالش حرکت میکنم و به دنبالش فریاد بر می‌آورم.

* روز ۱۳ آبان، روز رفتن امام است. روز غروب آمریکا به ایران است ولی روز آبان دیگر ۵۸ روز خروج آمریکا از این کشور است، روز حاکمیت اسلام، روز حاکمیت قرآن، روز اتحادی غیر وابسته سیاسی، مستقل، نظامیانی مستقل، کشوری آزاد، کشوری اسلامی در زیر ولایت فقیه، بدست توای دانش آموز توای راهنمائی و بدست توای دبیرستانی سپرده میشود.

* ای وارث انقلاب، بهوش باش در دبستان و در دبیرستان و در مدرسه‌ات، راهنمایت کانال انحرافی باز نشود، التقاطی نباشد امتی و خط بنی صدر و لیبرال و آرمان مستضعفین، خط سوم نباشد، مرجعت غیر از امام نباشد فقط خط امام خط ولایت فقیه خط جمهوری اسلامی، نه شرقی نه غربی باشد.

* بعد از ایراد خطبه‌های نماز جمعه گنبد برادر عزیز زاده سخنانی ایراد نمود.

حجت‌الاسلام ملکیان امام جمعه شهرضا:

پیروان خاندان عفت و طهارت، درس خداپرستی و فداکاری می‌آموزند

شهرضا: تجدید میثاق امت اسلامیمان در روز تاسوعای حسینی با شرکت در نماز جمعه بامامت حجت‌الاسلام ملکیان امام جمعه شهرضا و با شرکت انبوه عزاداران خامس العباء تجلی خاصی داشت.

امام جمعه شهرضا در خطبه‌های نماز علی سخنانی به بررسی مسیر تاریخی و قیام امام حسین پرداخت و گفت بنی‌امیه فکر کرد با کشتن سیدالشهداء و یارانش میتواند مکتب اسلام و امت اسلامی را نابود کند- اما غافل از آنکه پیروان خاندان عفت و طهارت از شهادت این شهدا درس خداپرستی و فداکاری و آزادگی می‌آموزند.

وی در قسمت دیگری از سخنان خود به بیان جملاتی چند از امام حسین و حالات روحی ایشان در شب و روز عاشورا پرداخت.

برگزاری نماز جمعه در ساری

ساری - مقارن باتاسوعای حسینی جمعی از روحانیون مهاجرین مناطق جنگی، اعضای نهادهای انقلابی، نیروهای انتظامی و نظامی انبوه مردم حزب اللهی و گروهی از هواداران سابق بازداشت شده گروهک ارتجاعی منافقین در مسجد جامع این شهر تجمع کرده و پس از سینه زنی و نوحه خوانی مراسم باشکوه نماز دشمن شکن جمعه را به امامت حجت الاسلام نورالله طبسی برگزار کردند.

حجت الاسلام رحمت امام جمعهٔ تنکابن:

تمام قوانین اسلام، برای جذب کردن است

* این ویژگی انقلاب است که آنهائی که قبل از انقلاب باهم مخالف بودند بعداز انقلاب به هم پیوستند ودیشب ساعت ۱۰ حدود ۶۰۰ نفر از رزمندگان عازم به جبهه‌های نبرد در مسجد تنکابن آمده وشام نخورده بودند ولی با یک اعلام درعرض نیمساعت مردم آنچنان غذائی تهیه کردند که براحتی ۶۰۰ نفر غذا خوردند. من از این مردم تشکر میکنم که چنین همتی بخرج دادند.

* تمام قوانین اسلام برای جذب کردن است، باید طوری رفتار کنیم که همه مردم وجوانها را هم به اسلام جذب کنیم، جوانهائی که درگذشته خلافی کردند ولی حالا پشیمان شده‌اند طرد نکنیم وآنهارا به اسلام دعوت کنیم.

* متأسفم که هنوز درشهرمان عده‌ای بنام بهائیت وجود دارند، بهائیت مذهب نیست بلکه یک حزب سیاسی است که ساخته دست انگلیس می‌باشد.

* من معتقدم که فریب خورده‌ها را باید به اسلام جذب کنید وافرادی که درگذشته فریب خورده‌اند جذب کنیم با مواظبت وطوری که توطئه نکنند.

حجة الاسلام صالحی نجف آبادی، امام جمعه جزیره خارک:

* ای پرچمداران حسینی! بدانید، راهی که شما میروید راه حسین (ع) است.

* امام حسین با یزید بیعت نکرد و روی همین اصل حسینیان ما بایزید زمان، صدام لعین، بیعت نخواهند نمود.

* امروز یوم ا... است و درهفته گذشته مایوم ا... زیاد داشتیم روز سیزده آبان یکی از روزهای «الله» است که در این روز امام به ترکیه تبعید شدند. در این روز بود که امام بر سر آمریکا فریاد کشید و رژیم سفاک پهلوی به این خیال که اگر او را تبعید کرده، انقلاب را خاموش میکند ولی دیدیم که انقلاب اسلامی همچون موج عظیمی شد و رژیم سفاک را از پای درآورد، رویداد دوم که در این روز بوقوع پیوست تسخیر لانه جاسوسی آمریکا بوسیله دانشجویان مسلمان بود که با این کار خود آنچنان بصورت آمریکای جنایتکار کوبیدند که تاکنون بی سابقه بوده است، مسئله دیگری که در این روز اتفاق افتاد شهادت عده‌ای از دانشجویان و دانش آموزان عزیزمان بدست رژیم بود و ملت ما باید خون آنها را حفظ کند.

*معلوم نیست ضد خلقی‌ها از (آیت ا... قاضی ها و آیت ا... مدنی ها) میترسند و فقط آنها را ترور میکنند، ای حکام بیچاره (عربستان) و .... که مرتب اعلام می‌کنید وجود آواکسها برای اسرائیل خطری ندارد چرا مدینه و مکه را با این کار بدست آمریکا داده اید شما فکر می‌کنید این آواکسها متعلق بشماست؟

*ما بهمهٔ آنها اعلام می‌کنیم که بگذارید تا کار صدام را تمام کنیم و بعداً انشاء ا... با فریاد گویندهٔ ا.... اکبر بسراغ شما نیز بیائیم.

*ما دیگر سازمانی بنام سازمان ملل نداریم زیرا این سازمان را باید «سازمان وتو» نامید.

*چرا زمانیکه نماینده‌ای از جهان سوم برای دبیر کلی این سازمان (ملل) انتخاب میشود ابرقدرتها فوراً وتو می‌کنند.

*بگروز سعادتی شما (منافقین) جاسوس روسها از آب در می‌آید و امروز «منفرد» شما جاسوس عراق، شرم کنید و دیگر اسم خود را نیاورید، بروید در خانه بنشینید، شما با کارهای خود روی شمر و ابن زیاد را سفید کردید.

*بچهٔ سه و پنج ساله چه گناهی دارد که شما (منافقین) او را به رگبار می‌بندید و میسوزانید، برگردید و به این ملت بگوئید اشتباه کردیم، ملت شما را می‌بخشد همانطور که امام حسین «حر» را بخشید.

امام جمعه ارومیه:

از برکات عزاداری امام حسین(ع) الهام بخشیدن شهادت و ایثار به جامعه است

ارومیه- مردم مسلمان ارومیه در تاسوعای سیدالشهدا علیه السلام پس از شرکت در آئین‌های خاص عزاداری در صفوفی منظم به سوی مسجد جامع ارومیه شتافتند و نماز پرصلابت جمعه را به امامت حجت‌الاسلام حسنی اقامه کردند. در این مراسم علاوه بر اقشار مختلف مردم هیئتهای عزادار برادران ارتشی و ژاندارمری نیز حضور داشتند. امام جمعه ارومیه طی خطبه‌های نماز در مورد برکات عزاداری که همانا الهام بخشیدن شهادت و شهامت و ایثار به جامعه است صحبت کرد و از مردم خواست فریاد حسین علیه‌السلام را در این ایام شعار خود قرار دهند. وی طی خطبه‌ها همچنین پیرامون توطئه‌های گوناگون ضد انقلاب صحبت و ضمن تائید دولت برادر موسوی نخست وزیر از وی خواست که بیشتر به خدمت مستضعفان جامعه بپردازد.

حجت‌الاسلام سید حسین آیت اللهی امام جمعهٔ جهرم:

* ای ملت مسلمان عراق در این ماه محرم ازامام حسین (ع) درس بگیرید و قیام کنید و رژیم کفر بعثی را نابود سازید.

* جنبش مسلمانان مبارز از حزب توده و چریکهای فدائی و منافقین بدتر و خطرناکترند

حجت‌الاسلام سید محمد علی هاشمی امام جمعهٔ خفر:

* کسی که به حج میرود باید کاملاً و از همهٔ جهات عوض بشود، حاجی شدن چه آسان، انسان شدن چه مشکل!

امام جمعهٔ مرند:

* آنهائیکه به هر نحوی سپاه و جهاد و سایر نهادهای انقلابی را تضعیف می‌کنند در واقع جوانان جان بر کف را تضعیف می‌کنند، اینها مزدوران مستقیم و غیر مستقیم آمریکا هستند.

حجت الاسلام حاج آقا محمد علی طالب امام جمعهٔ میناب جنوب:

* اگر اشخاصی جرمهائی قبل از انقلاب داشته‌اند و به آن اندازه بزرگ نباشد، به مسجد بیایند ودر پیشگاه ملت توبه نمایند وبه آغوش اسلام باز گردند، ملت آنان را مورد عفو قرار خواهد داد.

حجت الاسلام اختری امام جمعهٔ سمنان:

* اگر در جامعه‌ای مسألهٔ رهبر اصلاح شد، وضع فرهنگی واقتصادی وکشاورزی وغیره نیز اصلاح می‌شود

* تمام تلاش امام حسین (ع) این بوده است که مردم را نسبت به رهبری وحکومت آگاه سازد

* ملت مسلمان باید توجه کند که هیچ چیز در مقابل معیار اسلام وقرآن نمی‌تواند مطرح باشد.

نماز جمعه مبارکه

نماز وحدت بخش عبادی سیاسی جمعه بامامت حجت‌الاسلام سید حسین حسینی امام جمعه بخش مبارکه با شرکت عده کثیری از مردم روستاهای اطراف که بصورت دسته های عزاداری حسین در محل مسجد جامع مبارکه گرد آمده بودند برگزار شد.

سخنران قبل از خطبه ها فرمانده سپاه پاسداران مبارکه وحومه بود که راجع‌به مقام انسان و شرح مسئولیتهای انسان در اسلام و همچنین در مورد غافل نشدن از جبهه‌های جنگ و کمکهای پشت جبهه و اعزام نیرو به جبهه‌های جنگ علیه باطل سخن گفت.

سپس امام جمعه مبارکه ضمن بر شمردن آفاتیکه نهضتهای اسلامی را تهدید میکند و راههای مقابله با گروههای منافق طبق حکم قرآن سخنانی ایراد نمود.

و در خطبه دوم مردم را به رعایت تقوا و اتحاد اسلامی دعوت نمود.

حجة الاسلام احمد مطهری امام جمعهٔ ساوه:

* باارزشترین جهاد ومقدس ترین جهاد همین جهاد اباعبدالله الحسین (ع)است

* باید از ارزشهای انسانی دفاع بکنیم ومسئله قیام اباعبدا... الحسین را میشود گفت که دفاع همه جانبه است دفاع از حقوق شخصی ودفاع از اسلام ودفاع از آزادی بشرودفاع از ارزشهای انسانی است. مسئله آزادی از حقوق طبیعی انسان است، بشر آزاد خلق شده است.

* خداوند به انسان آزادی داده است.

* انسان آزاد هیچوقت کورکورانه حرکت نمی کند وزیر بار تقلید کورکورانه نمی‌رود.

حجةالاسلام جعفری امام جمعهٔ رودبار:

* ای حسینیان در این موقع حسین را ببینید که چکار میکند عباس و اکبر را با خود میآورد اصغر در بغل اوست، دختر سه ساله‌اش در این موقع خدمتگزار است و زینب کبرا هستی و نیستی خود را بریک شتر گذاشته و دل از دنیا شسته است.

* شرق و غرب مکار، ملت را به همدیگر پاس میدهند، افراد بی‌ثبات را به هم پاس میدهند

* باید در این موقع تمام مرد وزن بسیج شوند و سلاح برگیرند و جلوی تبلیغات را بگیرند که هیچ باید جلوی بزرگترین حملات را نیز بگیرند.

** گروه کثیری از برادران که عازم جبهه‌های جنگ بودند در مراسم نماز جمعهٔ رودبار شرکت داشتند.

حجت الاسلام پیرهیزگار امام جمعهٔ غرق آباد ساوه:

*اگر ما کمی سستی بکنیم به انقلاب و به تمام مستضعفین جهان خیانت کرده‌ایم.

*امام امت از سال ۴۱ مستقیماً حملات خود را علیه طاغوت زمان شروع کرد ولیکن بودند افرادی که حتی یکبار یک اطلاعیه هم ندادند و حتی بنفع طاغوت هم سکوت کردند اینها ضد انقلابند اینها میخواستند انقلاب را از مسیر اصلی خودش خارج کنند.

*خداوند در قرآن مجید، ما را دعوت به تقوا نموده است و میدانیم که تقوا چه اعجازها می‌کند.

*خداوند فرموده به حبل خداچنگ بزنید و متفرق نشوید.

*اگر خدای نکرده این اتحاد ووحدت در داخل کشور از میان برود دشمنان ما، شرق و غرب از آن سود خواهند برد.

*امروز که برادران ما در جبهه‌های جنگ هستند باید بیشتر این اتحاد و همبستگی را حفظ کنیم.

*مستضعفین جهان منتظراند که هرچه زودتر این انقلاب به کشورهای آنان نیز صادر شود.

*ما مدیون این خونهای شهدا هستیم و بایستی پاس بداریم خون این شهیدان عزیز را .

حجةالاسلام هاشمیان امام جمعه رفسنجان:

* امت ما هرچه دارد از حسین(ع) دارد

* کاری که امام حسین کرد ۱۲۴ هزار پیغمبر را بهت زده نمود و همه دنیا، در همه اعصار معترف به عظمت حسین(ع) هستند.

* عظمت حسین(ع) بخاطر این است که او خود و یاران و اصحابش را به خاطر حفظ اسلام و مکتب قربانی و فدا نمود. زیرا که دین و مکتب از حسین و پیغمبر و همه انبیاء ارزنده‌تر است و بهمین دلیل است که این گونه، حسین خود را فدای مکتب مینماید.

* راه کربلای حسین باز است و آنانکه به کمک ارتش اسلام میشتابند خود حسین را زیارت میکنند و با خود حسین محشور میشوند، راه کربلا بسته نیست راه باز است به شهدای جبهه‌ها بنگرید که چگونه جان بازی میکنند و حسین را یاری مینمایند.

* زمان، زمان جنگ است و امت ماهر روز برای استقلال و نظامی اسلامی شهدای گرانقدر را تقدیم خدامیکند ولی این محتکرین زمان جنگ ازهیچ کس و هیچ چیز شرم ندارند و متأسفانه دولت هم دراین زمینه تا اندازه‌ای، کوتاهی بخرج میدهد.

* مصادرهٔ اموال محتکر دراین برهه که آمریکا و عراق، قصدنابودی مارادارند معنایی ندارد و طبیعی‌ترین حق محتکرامداد اوست. امیدواریم که دراین زمینه دولت اقدامات قاطعی بعمل آورد تا بیش از این محتکرین به اسلام و اقتصاداسلامی ضربه نزنند.

* عزاداران حسین باید به معنی واقعی انقلاب حسین رادریابند و ازگناهان کبیره دوری گزینند.

* امام صادق و امام باقرمیفرمایند که امت اسلام باید زینت ما باشند و آبروعزت ما را نگهدارند و برخلاف کتاب و سنت که اصل دین ماست عمل نکنند.

ملاعبدا... سوری امام جمعه بانه:

* ما باید از نهضت عاشورا عبرت بگیریم که در مقابل ظلم و ستم هر چند عده و جهیزات ماکم باشد باز نباید سکوت کنیم چون حسین (ع) با اینکه عده و تجهیزاتش کم بود باز در برابر ظلم خاموش ننشست.

* سخنران قبل از خطبه‌های نماز جمعه بانه یکی از حجاج بیت ا... الحرام که بتازگی از سفر حج بازگشته است بود، ایشان در پیرامون فلسفه حج و نقش انقلاب اسلامی و مسلمانان ایران در حج با مردم سخن گفت، نامبرده در طی سخنان خود گفت که پیام امام مبنی بر مسئله وحدت وعدم اختلاف مذهبی بین تشیع و تسنن باعث شد که امسال در حج مسئله‌ای بنام شیعه و سنی وجود نداشته باشد.

حجت الاسلام حاج آقا ایمانی امام جمعهٔ کازرون:

* ای حسین!، توزندگی دنیوی را مرگ دانستی ومرگ را حیات وتوبودی که چگونگی مقاومت وایستادگی را درمقابل گردنکشان تاریخ به شیعیانت آموختی

* ● سخنران قبل از خطبه های نماز جمعه نکا بخشدار جدید نکا حجة الاسلام عباسی بود.

امام جمعهٔ مشهد در خطبه‌های نماز خواندن زیارت عاشورا را به همهٔ امت اسلام توصیه کرد

مشهد - نماز دشمن شکن ووحدت آفرین جمعه درجوار بارگاه ملکوتی حضرت رضا علیه السلام و با حضور خانواده‌های شهدا و شیفتگان مکتب اهل بیت انبوه بیشمار مردم متعهد مشهد و نیز عزاداران حسینی که از سراسر کشور به مشهد آمده‌اند به امامت آیت ا.... شیخ ابوالحسن شیرازی امام جمعه این شهر در محیطی ملکوتی و روحانی برگزار شد.

در این مراسم عبادی سیاسی که در صحنین حرم مطهر اقامه شد حجت الاسلام فرزانه از روحانیون متعهد مشهد بعنوان سخنران قبل از خطبه‌های نماز به تشریح مسئولیتهای خطیر یک انسان خود آگاه و مسلمان در مقابل خدا و خلق خدا پرداخت.

بر اساس این گزارش آنگاه امام جمعه مشهد ضمن ایراد خطبه‌های نماز، خواندن زیارت عاشورا را به همه امت اسلام توصیه کرد و آنرا لزوم وزنده نگهداری خط سرخ شهادت حسین علیه السلام دانست .

حجت‌الاسلام صادق‌زاده امام جمعه رباط کریم شهریار در اولین نماز جمعه:

* این وحدت در نماز جمعه شما مردم بود که توانست نزیه‌ها و امیر انتظامها را تصفیه و فراری دهد

* عمل انقلابی دانشجویان پیرو خط امام را میخواستند بخود نسبت دهند ولی بعد دیدند که دانشجویان در خط آنها نیستند، با آنها مخالفت کردند و بنی‌صدر از همان روز اول بادانشجویان مخالفت نمود و طرفدار منافع آمریکا شد و سرانجام با چادر فرار کرد.

* مردم از روستاهای اطراف رباط کریم شهریار با دسته‌های سینه‌زنی و زنجیر زنی بمناسبت تاسوعای حسینی وارد میعادگاه نماز جمعه شدند و در نماز جمعه شرکت کردند.

مشهد

اطلاعیه

باطلاع کلیه دانشجویان رشته‌های لیسانس ماماتی، لیسانس پرستاری،دوره تکمیلی بی اس، پرستاری و تکنسین پرستاری که با گذراندن حداکثر ۳ ترم فارغ‌التحصیل میشوند میرساند که برای ثبت نام به آموزشگاههای نرگس مراجعه نمایند.
جهاددانشگاهی خراسان: دکتر محمد مهدی اعتمادی

بسمه‌تعالی

آگهی مزایده

سازمان مسکن عرصه و اعیان یکدستگاه خانه ملکی خود واقع درجاده یادآوران کوی سیزدهم آبان بمساحت حدود ۸۴ متر مربع و زیربنای ۴۲ متر مربع را به دارندگان مجوز خرید واحد مسکونی ازطریق مزایده کتبی بفروش میرساند.
علاقمندان به خرید میتواند برای دریافت برگ شرایط و مشخصات وملاحظه نقشه مربوطه به اداره کل مستغلات وخانه‌های سازمانی سازمان مسکن واقع درخیابان لاله‌زارنو، کوچه مفخم سازمان مسکن، طبقه سوم و جهت بازدید عین ملک درروزهای ۲۸ و ۲۹ آذرماه به محل مراجعه نمایند.
پیشنهادات باید با توجه به مندرجات برگ شرایط ومشخصات تنظیم و تا رأس ساعت ۱۰ صبح روز ۶۰/۱۰/۱ در پاکات لاک و مهر شده به دبیرخانه سازمان مسکن (آدرس فوق) تسلیم گردد. پیشنهادات واصله در ساعت ۱۱ صبح همانروز بازو قرائت خواهد شدوحضور پیشنهاددهندگان درمراسم مزایده آزاد است.
سازمان درردو یا قبول یک یا کلیه پیشنهادات مختار است.
۲۱۸۶۲ م الف

سازمان مسکن

۲۱۸۷۰م-الف

اطلاعیه

موسسه استاندارد و تحقیقات صنعتی ایران

بنام خدا

قابل توجه تولید کنندگان و واردکنندگان نخهای خیاطی قرقره

نظر باینکه طبق مصوبه بیست وچهارمین اجلاسیه کمیته ملی صنایع نساجی ایران در استاندارد ملی نخهای قرقره تجدید نظر بعمل آمده است. لذا باطلاع کلیه تولید کنندگان و واردکنندگان فرآورده مذکور میرساند که از تاریخ ۱۳۶۰/۸/۲۰ حداکثر بمدت سه ماه مکلف به رعایت ضوابط جدید استاندارد مزبور میباشند.
متقاضیان بروشور استاندارد نخهای قرقره میتوانند جهت خرید به مؤسسه استاندارد مراجعه نمایند.
دفترروابط عمومی و بین‌المللی

امام سجاد علیه السلام تداومگر نهضت کربلا

بنابربرخی از روایات ۱۲ محرم الحرام برابرباسالروز شهادت علی بن حسین امام زین العابدین چهارمین گوهر تابناک امامت و ولایت و ششمین ستاره کهکشان عصمت و طهارت(ع) می باشد.● امام سجاد (ع) ترجمان انسان کامل و آراسته به کمالات الهی و الگوی بشریت و اسوه ای حسنه برای انسانها در همه مکانها و همه زمانها و تمام شئونات زندگی می باشد. امام سجاد (ع) فرزند سرور شهیدان امام حسین(ع) و وارث رسالت سنگین و پرمشقت نهضت کربلا است. نهضتی که خود او نیز قدم به قدم با کاروان شهادت آن حرکت نموده و نهایت شقاوت و ددمنشی یزیدیان را از نزدیک مشاهده و لمس کرده است. امام سجاد مسئولیت به ثمر رساندن حرکت تکان دهنده کربلاء را که دشمن در صدد نابودی آثار آن بود بعهده داشت و الحق که موفق بود. برای تشریح این مطلب ابتداء اجمالاً به شرح چگونگی روش مبارزه امام حسین(ع) می پردازیم.

علل قیام امام حسین(ع):

با رشد جریان انحرافی که بلافاصله بعد از وفات پیامبر اکرم(ص) بوجود آمد کمتر از ۵۰ سال از حدوث اسلام نگذشته اسلام اصیل محمدی کاملاً از محتوا خالی و ملعبه دست حکومتگران شده بود. جریان انحرافی به علتهای گوناگون رشد سریع و وسیعی کرده و امکان هرگونه طرح اسلام اصیل محمدی در میان توده ها را تقریباً از میان برده بود زیرا سران جریان انحرافی از همان لحظه اول وفات پیامبر(ص) خاندان رسالت و اهل بیت رسول اکرم(ص) را از دخالت در امور اجتماعی، و سیاسی کنار زده و با گذشت زمان حتی به دستگیری ، آزار و اذیت و حتی قتل آنها نیز پرداختند و از طرق مختلف راه شناسائی اسلام اصیل محمدی بر توده های مسلمان را از بین بردند و با ترویج روحیه غیراسلامی در میان مردم سعی در به انحراف کشیدن افکار عمومی و فاسد نمودن اخلاق عمومی در جامعه اسلامی وشکل گرفتن اعتقادات ضد اسلامی در میان آنان نمودند.

اعتقادات دینی ای که در میان مردم امی بنام اسلام رواج داشت از واقعیت اسلام حقیقی کاملاً بدور بود. امام حسین(ع) که رسالت امامتش حفظ دین و عینیت بخشیدن آن در جوامع بشری چه بطور افقی(جغرافیائی) و چه بطور طولی(تاریخی) بود. تکلیف داشت از اسلام عزیز حفاظت و غبار تحریف را از دامن آن بربد زیرا اگر اقدامی نمی شد تا چند نسل دیگر از اسلام جز یک واقعه تاریخی در کتب دیگری باقی نمی ماند و اگر هم می ماند نه اسلام واقعی که دین توجیه جنایات و دین بی تفاوتی نسبت به سرنوشت بشر.

روش مبارزه امام حسین(ع):

شرایط نامناسب سیاسی و فرهنگی حاکم بر جامعه آنروز امکان مقابله رودررو با غاصبین ولایت و بزیر کشیدن آنها از اریکه قدرتی که بناحق بر آن تکیه زده بودند از میان برده بود و امکان براندازی سلسله ظلم و جور حاکم با استفاده از روشهای سیاسی بدلیل تحمیق توده‌ها و استعمار آنها توسط حاکمان وقت وجود نداشت

در این میان امام حسین (ع) دست بیک روش بسیار ابتکاری و ارزنده برای مبارزه‌ای واقعی باسد راه تکامل بشریت یعنی رژیم خون ریز یزید میزند. با این روش امام (ع) احساسات دینی مردم را که به زنگار بی تقوائی و دنیا دوستی و سست ایمانی تیره و تار شده بود هدف اولیه خویش قرار داده و با وارد نمودن ضربات سهمگین بر پیکر خفته وجدان عمومی سعی در بیدار نمودن عواطف مذهبی مردم و صیقل بخشیدن به فطرت زنگار گرفته آنان نمود.

زیرا هرگاه مسلمانان مردمانی با ایمان و متقی و پایدار در امورات دینی خویش می‌بودند هرگز اجازه نمی‌دادند جریانات انحرافی درمیانشان رشد نماید تا چه رسد به اینکه زمام امور مسلمین را دردست گرفته و بر آنان ولایت کند. لذا امام (ع) از همان آغاز حرکت از مدینه به مکه و آنگاه از مکه به کوفه و کربلا در هر فرصت مناسبی تدابیر این روش از مبارزه را بکار میگیرد و گاهی عملاً با ایراد خطبه و سخن ضربات سهمگینی وارد می‌آورد. امام در هر زمان و مکان مناسب به ایراد خطبه می‌پردازد و عاطفه مذهبی مردم را جریحه دار می‌کند باشد لحظه‌ای عمیق شوند و تکانی بخود بدهند و دست از سست ایمانی شسته و به حق تمسک جویند.

امام حسین (ع) رسالت خویش را با عاشورایش به اوج میرساند و زمینه را برای شرک و کفر زدائی و نفاق زدائی آماده میکند شهادت جانگداز امام حسین (ع) در صحنه کربلا پایان کار او و آغاز کار تنها فرزند پسر بیادگار مانده از آنحضرت امام سجاد (ع) که درروز عاشورا بخواست خداوند شدیداً مریض و قادر به هیچ گونه حرکتی نبود میباشد. امام سجاد روش مبارزاتی پدر را برگزیده و همچون سالار شهیدان سعی در بیدار نمودن وجدان مذهبی مردم می‌نماید و با انتشار اخبار روز عاشورا و شرح کیفیت شهادت هریک از شهیدان کربلا و گریه بسیار بر آنها بخوبی از عهده این مهم بر می‌آید.

بطوری که چیزی نمی‌گذرد اقوام و گروههای بسیار بر علیه یزیدیان سربه شورش بر می‌دارند و خواهان سرنگونی حکومت یزید میشوند، روش مبارزه امام سجاد که پس از واقعه جانگداز کربلا با عنصر مظلومیت آمیخته شده بود با خطبه بسیار پرشور و موثری که امام سجاد (ع) پس از خطبه گیرا و کار ساز حضرت زینب (که آنهم مبارزه‌ای در همین جهت و با همین اهداف بود) در بازار کوفه آغاز گردید امام خطاب به مردمی که بیشتر از روی غریزه کنجکاوی آمده بودند تا اسیران را تماشا کنند خطبه‌ای سخت تکاندهنده ایراد می‌فرماید. امام پس از حمد و سپاس خداوند و معرفی خویش میفرماید مردم، شما را بخدا سوگند آیا می‌دانید که به پدرم چه نوشتید؟ میدانید نخست با او پیمان یاری بستید؟ آنگاه او را با نیرنگ و خدعه بقتل رساندید (ای مرگ بر شما) نابود باشید که به چه کارزشت و ناپسندی دست زدید.... آیا برای قیامت جوابی خواهید داشت؟ روزی که پیامبر به شما بگوید: که فرزندم را کشتید و حرمتم را در هم شکستید، از امت من نیستید، با چه روئی به او نگاه خواهید کرد. سخنان امام(ع) همچون شلاقی بود که بر فطرت خفته مردمان فرود می‌آمد و آنها را از غفلت بیرون می‌آورد. تاثیر سخنان امام آنچنان بود که بسرعت در اعماق روح مردم طوفان شدیدی بپاشد و کوفیان شروع به گریستن نموده و یکدیگر را ملامت نمودند و در همان مجلس یزید را لعنت کردند و مردم با صدای بلند گریه کرده و می‌گفتند «هلکتم و ما تعلمون» بخدای که هلاک شدیم و نمی‌دانیم امام (ع) ادامه می‌دهد. خدا رحمت کند کسی را که پندم را بشنود و بکار بندد. مردم بخیال اینکه امام از آنها تقاضای انتقام خون امام حسین (ع) را خواهد نمود. همگی پیش دستی کرده و آمادگی خود را برای پیکار با دشمنان اهل بیت اعلام نمودند و امام (ع) که شرایط را برای قیامی کار ساز وجدی مناسب نمی دید. و بیشتر قصدش جریحه دار نمودن عواطف مذهبی و بیدار نمودن وجدان خفته مردم بود. ضربه‌ای دیگر به پیکر نیم بیدار مردم در آن لحظه وارد می‌آورد تا این بیداری جاوید باشد و از روی احساس عاطفی و غریزه نباشد.

لذا امام (ع) آنان را سرزنش نموده می فرماید: ای مردم نیرنگ باز کوفه حاشا که دیگر فریب شما را نخواهم خورد، آیا می‌خواهید با من هم بسان پدرم رفتار کنید؟ هنوز جراحتی که بر دل داریم بهبود نیافته.... شما نه ما را یاری دهید و نه به جنگ با ما برخیزید. سخنان امام (ع) در میان اهالی کوفه بسیار موثر می افتد و آنها را به فکر قیام و شورشی بزرگ بر علیه حکومت یزید می‌اندازد تاثیر سخنان امام آنچنان بود که در یک مجلسی که ابن زیاد بعد از جنگ عاشورا به منبر رفته و از یزید ستودن آغازیده ونسبت به امام حسین (ع) توهین روا می‌داشت پیر مرد نابینائی بپا خاسته و با کمال شجاعت بر سر ابن زیاد فریاد می‌زند: ای پسر زیاددروغگو تو و پدرت هستی و کسی که تو را بر ما حاکم ساخته. آیا فرزند پیامبر (ص) را می‌کشی و در منبر مسلمانان چنین سخنانی می‌گویی ؟ اهل بیت امام حسین (ع) به اسارت به مرکز خلافت یزید شام منتقل می‌شوند، امام سجاد (ع) در مجلس یزید چندین نوبت سخنانی ایراد می فرماید و سخنانش چنان تاثیری بر حاضران می‌گذارد که حتی اطرافیان یزید هم می‌گریند و تهییج می‌شوند یکی از مهمترین خطبه‌های شورانگیز امام سجاد (ع) در شام هنگامی بود که شخص مزدور و خود فروخته‌ای هنگام ایراد خطبه‌های نماز جمعه از خاندان یزید بعنوان سرداران فداکار اسلام و از حکومت آنان بعنوان ارمغان آسمانی والهی نام می‌برد امام طاقت نیاورده و فریاد بر می‌آورد که وای بر توای خطیب! آیا رضایت مخلوق را بر خشم خدا بر می‌گزینی. بدرستی که جایگاهت آتش دوزخ خواهد بود. پس امام خود بر روی منبر قرار می‌گیرد و خطبه پر شوری ایراد می‌فرماید امام سجاد (ع) ضمن این خطبه ابتدا از فضائل خاندان رسول ا... (ص) نام برده و گوشه‌هائی از فضائل و عظمت شخصیت مولای متقیان امیر مومنان علی (ع) را بازگو می‌کند و آنگاه به شرح صحنه‌های کربلا و چگونگی شهادت اصحاب آن حضرت می‌پردازد. چیزی نمی گذرد که صدای ناله وگریه مردم بلند می‌شود و هیجان عجیبی در بین مردم ایجاد می‌گردد. یزید که سخت وحشت کرده بود دستور می‌دهد تا نماز را آغاز کنند و موذن اذان بگوید وخود نیز مجلس را ترک می‌گوید: خطبه مهیج و پر شور امام (ع) در یزید ترس مهیبی ایجاد می‌کند و یزید تازه متوجه می‌شود که در جنگ عاشورا در حقیقت او شکست خورده نه امام حسین (ع).لذا به فکر چاره می‌افتد و نوع بر خورد خود را با کاروان اسرای جنگ عاشورا تغییر می‌دهد و بظاهر از آنها دلجوئی نموده و با آنها خوش رفتاری می‌کند و آنها را به مدینه بر سرخانه وزندگی شان باز می‌گرداند امام سجاد (ع) در طول راه شام مدینه و در شهر مدینه مبارزات خود را ادامه می‌دهد.

براثر اقدامات امام مخالفت با رژیم یزید درمیان مردم شیوع پیدا می‌کند و یزید از ترس از دست دادن حکومت و جهت حفظ موقعیت خویش فشار وترس وخفقان را بیشتر می‌نماید درمیان مخالفین یزید عده‌ای فرصت طلب و منافق- بچشم می‌خوردند که نه به علت تعهد واحساس مسئولیت اسلامی بلکه بدلیل آن که رژیم یزید رامتزلزل و بی ثبات می‌پنداشتند درصف مخالفین او قرار گرفته بودند و در بعضی موارد رهبری آنان را بدست آورده و مترصد سرنگونی حکومت یزید و جایگزینی حکومت خلافت خودشان بودند و لذا قیامشان بخاطر دفاع از حق و خونخواهی امام حسین (ع) نبود، بلکه از اینگونه مسائل بهانه‌ای برای خود بوجود آورده بودند امام سجاد (ع) که متوجه این گونه مسائل بود همواره سعی می‌نمود شعور فکری و فرهنگی مردم را رشد داده و آنها را متوجه اینگونه مسائل بنماید و از آنجائی که خفقان حاصل از رژیم یزید اجازهٔ آشکار سخن گفتن و آزادانه به افشاگری پرداختن رانمی‌داد لذا امام (ع) ازطریق دعا واعمال دیگر بطور غیرمستقیم به افشاگری و نشاندادن واقعیت امر می‌پرداخت. و بدین ترتیب هنوز چند سالی از واقعهٔ عاشورا نگذشته گروههای بسیاری سر به شورش برداشتند که از آن جمله است قیام مختار، قیام توابین، قیام مردم مدینه و پس از چندسال سلسلهٔ اموی را از صحنه سیاسی محو نمودند ما سالروزشهادت امام زاهد و متقی امام سجاد (ع) را به امام عصر ارواحناه فداه و فرزند برومندش امام خمینی وعموم شیعیانش تسلیت عرض می‌نمائیم

● تاریخ دقیق وفات امام سجاد(ع) مورد اختلاف مورخان می باشد ابن خلکان در تاریخ ابن خلکان (ج-۲) و ابن سعد در طبقات(ج-۲) و ابن حجر در تهذیب التهذیب(ج-۷) زمان آنرا سال ۹۴ و کشف الغمه(ج-۲)۸ محرم سال (۹۴ یا ۹۵ ه) و مصباح کفعمی و بحار(ج-٤٦) تاریخ آنرا ۲۵ هجری محرم الحرام سال ۹۵ ذکر نموده اند.

جمهوری اسلامی

ارگان حزب جمهوری اسلامی

صفحه۱۲

روزنامه سیاسی- اجتماعی صبح

صاحب امتیاز- سید علی خامنه‌ای

منطقه پستی ۱۱- خیابان سعدی جنوبی- شماره ۵۷۱- صندوق پستی ۲۱۳۰- تلفن ۳۰۲۰۱۸- ۳۰۲۰۱٤- ۳۰٤۷٤۳- ۳۰۲۰۰٤

دوشنبه ۱۸ آبان ماه ۱۳٦۰-۱۲ محرم ۱٤۰۲-۹ نوامبر ۱۹۸۱- شماره ۷۰۵- سال سوم

ساعات شرعی

اذان ظهر- امروز ساعت ۱۱ و ٤۸ دقیقه و ۸ ثانیه
غروب آفتاب-ساعت ۱۷ و ۱ دقیقه و ۵۷ ثانیه
اذان مغرب- امشب ساعت ۱۷ و ۲۲ دقیقه و ۵٦ ثانیه
اذان صبح- فردا ساعت ۵ و ۲۳ ثانیه
طلوع آفتاب- فردا ساعت ٦ و ۳٤ دقیقه و ۵۵ ثانیه

استخراج از مرکز تقویم دانشگاه تهران

امروز، در بستر تاریخ

(دوشنبه ۱۸ آبان- ۱۲ محرم-۹ نوامبر)

۹٤ هق (۷۱۲ م) : حضرت امام زین العابدین، چهار مین اختر تابان آسمان امامت و ولایت به شهادت رسید.
حضرت ابوالائمه علی بن الحسین (ع) که در صورت شبیه جد بزرگوارش امیر المومنین علی (ع) و خلقا ، خلقا و منطقا شبیه نبای بزرگوارش حضرت محمد مصطفی (ص) بود در ۵ شعبان یا ۱۵ جمادی الاولی سال ۳۸ هـ ق (٦۵۸ م) در زمان خلافت حضرت علی (ع) در کوفه چشم به جهان گشود. دوران زندگی پر بار امام چهارم بدو بخش تقسیم میشود: نخست از زمان تولد تا انقلاب عاشورا که دوران تربیت و آموزش ایشان بود و دوم از روز عاشورا تا چنین روزی در سال ۹٤ هـ ق که این دوران ۳۵ سال را در برداشت و دوران بروز فضایل اخلاقی، علمی و ارشاد مسلمانان وافشاء جنایات امویان بود. امام زین العابدین (ع) در این دوران با وجود الم و حزنی که از حادثه عاشورا داشت وهمیشه متالم و محزون بودند، علل قیام پدر بزرگوار خویشرا با یاران و فادارش، بیان میکرد و در قالب الفاظ ادعیه که در «صحیفه سجادیه» گرد آوری شده است، روشنگری انقلابی و تبیین حقایق قیام حسینی و مبارزه علیه فساد والحادبنی امیه را موفقانه بعمل آورد و وظایف ولایت وامامت را نیکو انجام داد.

حضرت سجاد، ملقب به البکاء، السجاد، العدل، الزاهدالعابد، الامین والزکی بود و کنیتهای مبارکش را: ابومحمد، ابوالحسن، الخاص، ابوالقاسم ، ابالمساکین، ذکر کرده‌اند.

حضرت امام زین العابدین (ع) بشیوه جد بزرگوار خود، آبادی نخلستان ها و حفظ صدقات پیامبراکرم (ص) و امیرالمومنین علی (ع) پرداخت و در پای هر نخلی دو رکعت نماز بجا میآورد و عملا به امت اسلامی درس خدمتگزاری به جامعه اسلامی را میداد.

۱۳۳۷ هق (۱۹۱۸ م): با استعفای ویلهلم اول امپراتور آلمان و پناهنده شدنش به هلند، بساط رژیم امپراتوری در سرزمین آلمان برچیده شد. و نظام جمهوری در این سرزمین مستقر گردید.

علت استعفای ویلهلم اول، درحالیکه هنوز جنگ اول جهانی که خود آتش آنرا افروخته بود، بپایان نرسیده بود، بدلیل اوج گیری قیام سوسیالیستها در برلین بود.

● نمایندگان متفقین و متحدین جنگ اول جهانی، در «رتوند» واقع در جنگل «اگل» با هم ملاقات کردند تا شرایط متارکه جنگ را بحث نمایند در این ملاقات ژنرال فوش نماینده متفقین تسلیم بلا شرط و قید آلمان ها را بنمایندگان آلمان ابلاغ کرد که ۲ روز بعد این شرایط پذیرفته شد.

۱۳٦۱ هق (۱۹٤۲ م): نیروهای تجاوزگر آلمانی از طریق هوا بسرزمین تونس فرود آمدند. پیاده شدن نیروهای آلمانی در تونس مصادف با روز تصرف الجزیره بدست متفقین و یکروز بعد از پیاده شده متفقین به سواحل الجزایر بود.

۱۳۷۳ هق (۱۹۵۳م): با مرگ عبدالعزیز بن سعود که در ۷۳ سالگی و پس از ۲۱ سال سلطنت، اتفاق افتاد پسر ۵۱ ساله‌اش سعود بن عبدالعزیز فرمانروای کشور عربستان سعودی شد.

خانواده سعودی که بکمک مستقیم استعمار انگلیس در سال ۱۳۵۱ هق (۱۹۳۲م) باصطلاح «سلطنت سعودی » را تاسیس کردند، تا امروز بعنوان عامل امپریالیسم، زمام امور اداره ملت مستضعف این کشور را بدست دارند و در جهت حفظ منافع استعمار نو و امپریالیسم و صهیونیسم بین‌المللی خود را وقف کرده‌اند.

۱۳۹۸ هق(۱۹۷۸م): دهها هزار نفر از مسلمانان انقلابی تهران در بهشت زهرا گرد آمدند تا یاد شهدای روز «۱۳ آبان » را گرامی بدارند.

«م. ادیب»

نرخ خرید و فروش ارز به ریال

۱۳٦۰/۸/۱۸

نوع ارز	رسمی خرید	رسمی فروش	خرید	غیررسمی فروش	غیررسمی فروش بمسافرین
دلار کانادا	٦٦/۱۰	٦۷/۲٤	۷٤/۱۵	۷٤/٦۵	۹۷/٦۵
دلاراسترالیا	۹۰/۲۵	۹۱/٤۰	۹۹/٦۵	۱۰۱/۵۰	۱۳۲/۸۰
لیره انگلیس	۱٤۷/۷۸	۱۵۰/۱۲	۱٦۲/٦۵	۱٦۵/٦۵	۲۱٦/۷۵
مارک آلمانغربی	۳۵/٤٤	۳٦/۰۰	۳۸/۸۰	۳۹/٦۰	۵۱/۹۵
فرانک سوئیس	٤٤/۰۲	٤٤/٦۳	٤٨/٤۵	٤۹/۲۵	٦٤/٤۰
فرانکفرانسه	۱٤/۰٤	۱٤/۲۸	۱۵/۳۵	۱۵/۷۰	۲۰/٦۵
صدفرانکبلژیک	۲۱۰/۳۰	۲۱۳/۷۱	۲۳۲/۲۰	۲۳۷/٦۰	۳۱۰/۹۰
صدلیرایتالیا	٦/٦۲	٦/۷٤	۷/۳۰	۷/۵۰	۹/۸۰
فلورن‌هلند	۳۲/۱۸	۳۲/٦۹	۳۵/٦۰	۳٦/٤۰	٤۷/٦۵
کرون‌سوئد	۱٤/۳۵	۱٤/۵۹	۱٦/۱۵	۱٦/۵۰	۲۱/٦۰
کرون‌نروژ	۱۳/٤۳	۱۳/٦۳	۱۵/۰۵	۱۵/۳۵	۲۰/۱۰
کرون دانمارک	۱۱/۰۲	۱۱/۲۰	۱۲/۳۰	۱۲/٦۵	۱٦/٦۵
شیلینگ اتریش	۵/۰٦	۵/۱٤	۵/۵۵	۵/٦۵	۷/۵۰
صدین ژاپن	۳٤/۵۰	۳٤/۹۵	۳۷/۷۵	۳۸/۵۵	۵۰/٤۵
روپیه هندوستان	۸/۹۵	۹/۱۵	۹/۹۰	۱۰/۱۰	۱۳/۲۰
دینارکویت	۲۹۱/۰۰	۲۹٤/۰۰	۳۱۸/٤۰	۳۲۳/٤۰	٤۲۳/۱۵
دینارعراق	۲۹۲/۰۰	۲۹۵/۰۰	۳۱۹/۵۰	۳۲٤/۵۰	٤۲٤/٦۰
دیناربحرین	۲۱٤/۰۰	۲۲۰/۰۰	۲۳۳/۲۵	۲۳۹/۲۵	۳۱۳/۰۵
ریال عربستان	۲۳/۷۵	۲٤/۱۰	۲٦/۰۰	۲٦/۵۰	۳٤/۷۰
درهم امارات متحده عربی	۲۱/۹۰	۲۲/۸۰	۲٤/۵۵	۲۵/۰۵	۳۲/۸۰
روپیه پاکستان	۸/۵۵	۸/۷۵	۹/٤۵	۹/٦۵	۱۲/۱۰
یکدلار هنگ‌کنگ	۱٤/۰۰	۱٤/۲۰	۱۵/۲۵	۱۵	۲۰/٤۵
مارک‌فنلاند	۱۹/۲۵	۱۹/۵۰	۲۰/۹۵	۲۱/٤۵	۲۸/۱۰
دلارآمریکا	۷۹/۳۲	۷۹/۷۷	۸٦/۲۵	۸۷/۹۰	۱۱۵/۰۰

۲۰۰ ساختمان نوساز گلباف بزودی به زلزله‌زدگان تحویل می‌گردد

گوشه‌ای از عملیات طرح ساختمانی ۱۵۰واحد مسکونی که از سوی دفتر ساختمانی جمعیت هلال احمر در منطقه زلزله زده هشتادان در دست اجراست

سرویس خبری- روابط عمومی جمعیت هلال احمر جمهوری اسلامی ایران اعلام کرد: علاوه بر کمکهای گسترده به خواهران و برادران زلزله زده کرمان که با همکاری مردم مسلمان و ایثار گر نقاط مختلف کشور و مساعدت و هماهنگی نهادهای انقلابی انجام گرفت از سوی دفتر ساختمانی جمعیت مرکزی و به سرپرستی مهندس سازکاران کارگاهی برای ایجاد و تکمیل ۱۵۰ دستگاه واحدهای مسکونی در منطقه هشتادان و روستاهای اطراف سعد آباد کرمان جهت خواهران و برادران زلزله زده ایجاد شد که عملیات ساختمانی آن با سرعت در حال پیشرفت و تکمیل است.

روابط عمومی جمعیت هلال احمر جمهوری اسلامی ضمن تشکر از کمک و مساعدت مردم مسلمان و ایثارگر ایران و نهادهای انقلابی در کمک رسانی برادران و خواهران زلزله زده تاکید کرد که کمکهای لازم به زلزله زدگان از طریق جمعیت مرکزی و شعب جمعیت در اصفهان، یزد، بندر عباس، زاهدان، رفسنجان، شهر بابک، سیرجان، زابل، بافت، اهواز، شیراز، ابر کوه، یاسوج، زنجان، مشهد، همدان و چند شعب دیگر با هماهنگی سایر نهادها انجام گرفته است.

روابط عمومی همچنین خاطر نشان کرد که با همکاری نهادهای انقلابی از جمله بنیاد مسکن ، بنیاد مستضعفان، جهاد سازندگی، جهاد دانشگاهی و جمعیت ۲۰۰ دستگاه ساختمان برای خواهران و برادران زلزله زده در گلباف در دست تکمیل است که به زودی تحویل خواهد شد.

اطلاعیهٔ گروه منصوروون وهواداران مجاهدین انقلاب اسلامی بمناسبت چهلمین روز شهادت سیدمحمد جهان‌آراء فرمانده سپاه پاسداران خونین شهر

چهلمین روز شهادت برادر سیدمحمد جهان‌آرا فرمانده سپاه پاسداران خونین‌شهر را به پیشگاه امام وامت قهرمان ایران تبریک و تسلیت عرض میکنم.

براستی که این عزیزان از لشکریان همیشه پیروز هستند آنانکه حسین‌وار زیستند و حسین‌وار جهاد نمودند وحسین‌وار شرب گوارای شهادت نوشیدند. آری محمد (و محمدها) هم هجرت نمودند هجرتی، به وسعت و عظمت کرامت انسانها. برادرمان سیدمحمدجهان‌آرا در سال ۱۳۳۳ در پایگاه قهرمانان راستین (خرمشهر) چشم به جهان گشود و در سال ۱۳٤۸ به عضویت در گروه حزب‌الله پا بر صحنهٔ مبارزات سیاسی خود علیه رژیم منحوس نهاد. از آنجائیکه شهید محمدخطری بزرگ برای دستگاه آریامهری محسوب میشد در سال ۵۱ توسط ساواک دستگیر و پس از شکنجه به زندان محکوم میشد، برادر شهید در سال ۵۵ جهت مبارزهٔ مسلحانه با رژیم بر گروه منصوروون پیوست، و از آن موقع همراه با تنی چند از برادران گروه زندگی مخفی را برگزید و در طول مدت اختفایش برادرش سیدعلی جهان‌آرا بدست جلادان ساواک به شهادت رسید.

با پیروزی انقلاب اسلامی به شهر خویش خرمشهر بازگشت و جهت پیشبرد و اهداف انقلاب اسلامی اقدام به تاسیس کانون فرهنگی نظامی، انقلابیون مسلمان نمود و نقش خود را جهت خنثی نمودن توطئه خوانین در منطقه به نحواحسن به انجام رسانید و پس از تشکیل سپاه، مسئولیت سپاه پاسداران خرمشهر را به عهده گرفت با شروع جنگ تحمیلی رژیم بعث عراق با همرزمانش هفتهها در مقابل تجاوز رژیم بعث استقامت نمود و بالاخره پس از یکسال مقاومت در حادثه هوائی به همراه یارانش برادر کلاهدوز، برادر فلاحی، برادر نامجوی و برادرفکوری و تنی چند از شهدای گمنام بسر آرزوی خویش رسید.

آری مگر میشود آلبوغبیش‌ها، موسوی‌ها، کعبی‌ها و دیگریاران برونده و محمدها بمانند؟ محمد پس از تسخیر خرمشهر بدست صدامیان و شهادت بهترین یاران خود بدرون اتاق رفته و شروع میکند به گریستن و با فریاد بلند خطاب به خدای خویش گفت:

ای رب‌العالمین، بر ما مهبند ذلت و خواری را. ما ضمن عرض تسلیت به پیشگاه مهدی پاک و عج، وناقب برحقش امام خمینی ارواحناله والفداء و همچنین به خانوادهٔ شهید پرورش و علی‌الخصوص جوانان حزب‌الهی خونین شهر، عهد می‌بندیم که پاسدار خون این شهیدان بوده و تا نابودی مستکبرین و فتح مستضعفین و تا ظهور حضرت مهدی (عج) از پای ننشینیم.

انالله و انااليه راجعون.

تاریخ ۱۳٦۰/۸/۱۱

کانون توحیدی منصوروون شاخه خونین شهر- گروه انقلابیون مسلمان نصر (خونین شهر) طرفداران مجاهدین انقلاب اسلامی شاخه خونین‌شهر

در یک مصاحبه اختصاصی با فرماندار کرج

بافت اقتصادی ـ اجتماعی کرج تشریح شد

سرویس شهرستان- بمنظور آشنائی بیشتر با وضعیت اجتماعی و مشکلات موجود در شهرستان کرج، همچنین آگاهی از خدمات و فعالیتهای فرمانداری این شهر مصاحبه‌ای با فرماندار کرج آقای صادقیان انجام دادهایم که در زیر درج می‌گردد:

● آقای صادقیان در رابطه با بافت اجتماعی این شهرستان و همچنین مسائل عمده‌ای که در بوجود آمدن این بافت موثر بوده‌اند توضیحات لازم را بدهید.

ج- بسم ا... الرحمن الرحیم ضمن تشکر از برادران مسئول در روزنامه جمهوری اسلامی که احساس وظیفه میکنند برای بالا بردن آگاهی بیشتر مردم این شهرستان و ملت جان برکف ایران، از نظر آگاه شدن به مسائل یک شهرستان مانند کرج لازم است یاد آوری کنم که شهرستان کرج یک محیط بسته معمولی و یا نیمه بسته مثل سایر شهرستانهای ما نیست که فقط یک ارتباط معمولی با سایر شهروندان از اقصی نقاط مملکت بطور طبیعی داشته باشد نیست. ما یک مسئله حادی داریم به نام «مهاجرت» و بدلیل مرکزیت کرج از نظر صنعتی و کشاورزی و تولیدی و بافت این شهرستان این مهاجرتها توانسته نقش تعیین کننده‌ای داشته باشد.

در پی مسئله مهاجرت، مسائل عمده اجتماعی، سیاسی، اقتصادی، روانی واخلاقی بدنبال می‌آید که مشکلات عدیده‌ای برای بسیاری از مسئولین بوجود آورده و بدین ترتیب یک نوع نابرابری بین «امکانات» و«خدمات» که شامل کلیه وسائل وتجهیزاتی که در بخشهای مختلف نهادها و ارگانهای دولتی است ایجاد میشود. مسئله بعد که در این رابطه باز اهمیت دارد مرکزیت صنعتی این شهر است.

در شهرستان کرج بالغ بر ۵۲۰ واحد صنعتی وجود دارد که این واحدهای صنعتی به خودی خود نیازهای عمده‌ای در زمینه های کارگری، بهداشت، مسکن و امکانات رفاهی و غیره را بدنبال دارد که بایستی تأمین شود.

فی المثل یک مرکز کارگر نشین که در قلب شهر وجود دارد به عنوان تپه های«مراد آب» که قبلاً«زور آباد» می گفتند جمعیت ۳۵ هزار نفری آن فقط در روی یک تپه در دل شهر بعد از انقلاب به رقمی بالغ بر یکصد هزار نفر رسیده است. البته در رابطه با این مرکزیت صنعتی باید عرض کنم، واحدهای صنعتی موجود به دلیل تراکمشان ایجاد یک قطب صنعتی کرده و وضعی را بوجود آورده که شاید در چندین استان هم نشود نمونه اش را پیدا کرد.

مسئله بعد مرکزیت این شهرستان از نظر تولیدی، کشاورزی و باغداری است که باز از این نظر هم کرج یک مرکز تولیدی عمده است. توضیحاً اینکه کرج با داشتن بیش از ۱۸ هزار هکتار باغ میوه و نزدیک به هزار واحد تولیدی که بیشتر در رابطه با دامپروری و گاوداری و مرغداری است و هزاران کارگاه و واحدهای کوچک تولیدی مجموعاً در کنار تولیدات باارزشی که برای شهرستان و کشور دارد، سازنده یک سری مسائل حاد اجتماعی و سیاسی و اقتصادی نیز شده است.

جمعیت کرج بعد از سرشماری سال ۱۳۵۵-۱۰۰۰ نفر بوده است ولی در حال حاضر براساس آخرین اطلاعات و آماری که از طریق کوپن های بانکی و کوپن های شوراهای اسلامی و انجمنهای اسلامی مناطق و بخشها و بخشداریها و شهرداریها محاسبه شده نزدیک به یک میلیون و یکصد و چهل هزار نفر رسیده و این جمعیت بسیار عظیم که قسمتی از آن در خود شهر و بقیه‌در حدود ۵۱۰ هزار نفر که در ۵۰ شهرک اطراف آن سکنی دارند دهها مسئله خدماتی، رفاهی و نیازهای سرویسی دارند که باید پاسخ داده شود. ولی به لحاظ اهمیتی که خود کرج به عنوان یک دهانهٔ باز تهران و دروازه ۱۳ استان دارد، احساس مسئولان این است که بایستی به هرشکل ممکن از مهاجرت از روستاها به شهر جلوگیری کرد و درهمین رابطه فرمانداری هم نهایت سعی خود را در اجرای طرحهای عمرانی برای رفع نیازهای روستائیان بکار برده تا به این شکل بتواند در این امر نقشی مثبت داشته باشد و همچنین با مقابله مستقیم با عناصری که می‌خواستند مناطقی مانند گرمدره را با ساختن بیش از ۲ هزار خانهٔ غیرقانونی بوجود بیاورند توانستهایم درجهت حاکمیت دولت اقداماتی مثبت و سازنده انجام دهیم که آثار آن در کل کشور هم محسوس میباشد.

● در مورد بافت اعتقادی و سیاسی مردم این شهرستان و همچنین تغییراتی که بعداز انقلاب حاصل شده است توضیح بدهید.

ج- در ظاهر بنظر میرسد در میان جمعیت‌های مهاجر به سبب محرومیت و بریدگی‌شان از قوم و نژاد و فرهنگ بومی خودشان هیچگونه رأفت و یکدلی و یکپارچگی در بین آنها پیدا نشود و طبیعتاً درچنین شرایطی جو سیاسی مساعدی نیز وجود نخواهد داشت و جو اعتقادی نیز بدتر از آن، ولی رویهم رفته احساس و اعتقاد مسئولین فرمانداری بر این است که با توجه به مجموعهٔ عملکرد این فرمانداری و نهادهای همکار فعلاً در شرایط بسیار خوبی به سر میبریم و این در موارد مختلف مشاهده شده است.

بطور مثال در اولین انتخابات (رفراندوم نظام جمهوری اسلامی) سراسر مردم این شهرستان که به پای صندوقهای رای رفته ۲۵٦ هزار نفر بودند که این رقم برای آخرین انتخابات ریاست جمهوری به ۳۲۹ هزارنفر رسیده است که نمونهٔ بسیار روشنی بود درجهت همان رشدی است که مردم در جهت هماهنگ و مؤمن شدن بیشتر به نظام جمهوری اسلامی داشتند. قابل توجه است که بگویم این رقم درمقابل ارقام محاسبه شده ازتعدادی از استانهای کشور نیزچشمگیراست.

فرماندار کرج درقسمت دیگری از مصاحبه خود درارابطه با گروهکهای ضدانقلاب با اشاره به گروهکهائی مانند پیکار، حزب رنجبران، طبقه کارگر و حزب توده اظهارداشت: متاسفانه دیده شده که یک تعدادی از افراد درلباسهای مختلف که تاقبل از انقلاب هیچگونه نقشی دراین تحول مکتبی و این انقلاب نداشتند سعی براین داشتند که باقبضه کردن جوشهر و ارگانهای مسئول و به بازی گرفتن آنها اصولاً حاکمیت خودشان را برجامعه و برشهرستان اعمال کنند، دراین رابطه حتی دست به ایجاد تشکیلات هم زدند و پولهای فراوانی خرج کردند جوسازی‌های فراوانی کردند، بسیاری را اغفال کردند، حتی بحرانهای تصنعی درخارج از شهرستان وحتی درمرز ایجاد کردند که همه اینها درمجموع برای کوبیدن افراد متعهد خط امامی و کسانی بود که صادقانه و فقط برای رضای خدا می‌خواستند کار بکنند و حاضر به هیچگونه تسلیم و ساز