امام امت در دیدار با رئیس جمهور، نخست‌وزیر و اعضای هیئت دولت:

واقعاً احساس کنید خدمتگزارید انبیاء اینطور احساسی را داشتند

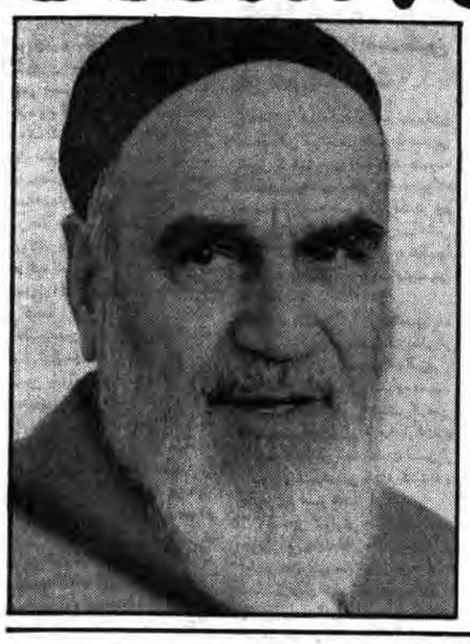

● اگر خدای نخواسته از دست ما این هماهنگی (هماهنگی ملت و دولت) بیرون برود کارهای شما مشکل خواهد شد.

● خیال نکنند که ما دولت هستیم، و باید مسأله‌ای را که ما طرح میکنیم ملت بپذیرد، چه روی مصالحش باشد، چه نباشد.

● این تحول (هماهنگی ملت با دولت) موجب این شده است که کارهای شما پیش برود.

در صفحه۱۲

ما باید این هماهنگی (هماهنگی ملت و دولت) را با هر قیمتی که شده است حفظ کنیم

۱۲ صفحه

جمهوری اسلامی

ارگان حزب جمهوری اسلامی

یکشنبه ۲۴ آبان ۱۳۶۰- ۱۸ محرم ۱۴۰۲- شماره ۷۱۰- سال‌سوم

تکشماره ۲۰ ریال

نایف حواتمه اعلام کرد:

طرح فهد چیزی جز برسمیت شناختن اسرائیل نیست

● یاسرعرفات: شورای ملی فلسطین با طرح فهد موافقت خواهد کرد.

در صفحه۳

ابر قدرتها نمی‌خواهند مردم در صحنه باشند

● همهٔ چیزهائیکه ما داریم از این مردم است، خصوصاً از این مستضعفین.

● رئیس جمهور: باید در این برهه از زمان کار تحویل مردم داد.

● نخست‌وزیر: ما جز با کمک مردم نمی‌توانیم گامی برداریم.

در صفحه۱۲

حمله نیرو مخصوص عراق به جبهه غربی شوش با تلفات سنگین درهم شکست

پایگاه المعامر و قسمتی از پادگان بیاره عراق با خاک یکسان شد

۱۵۰ عضو گروهکها که به عراق گریخته بودند نادمانه با ایران بازگشتند

● چریکهای ایرانی و عراقی به ٤ منطقه در خاک عراق حمله کردند

● مرکز تلفن شهر سیدصادق باتش کشیده شد

● در عملیات جنوب غربی شوش ۵۰ تن از قوای کفر کشته و تعدادی از تجهیزات زرهی دشمن منهدم شد

در صفحه۲

برادر جزائری عضو شورای فرماندهی سپاه پاسداران:

روز ۲۵ آبان روز شهدای سپاه پاسداران نامگذاری شد

● برای بعد فرهنگی و معنوی و مادی خانواده شهدا تصمیم گرفتیم خانه شهید بوجود آوریم.

● حدود ۵ لشکر عراق نابود شده و حدود ٤۵ درصد نیروی زرهی او از بین رفته است. و چیزی بالای ۷۰٪ نیروی هوائی.

در صفحه۱۰

مشکلات مردم را میان از زبان نماینده آنها در مجلس شورای اسلامی

در صفحه۱۱

خنثی شدن توطئه عوامل ضدانقلاب

مسئول کمیته‌ی امداد امام خمینی بوکان طی تماسی با واحد مرکزی خبر در سنندج اطلاع داد ساعت ۱۲و۳۰دقیقه بعد از ظهر روز جمعه هنگامی که دوتن از عناصر ضد انقلاب به نامهای ابوبکر خلیلی و عثمان حسینی قصد آتش زدن انبار مشترک کمیته‌ی امداد بنیاد امور جنگ زدگان وهلال احمر بوکان را داشتند با هوشیاری کارکنان و با کمک برادران سپاه پاسداران دستگیر شدند.وتوطئه‌ی خائنانه آنها خنثی شد.

پنجاه یکمین شماره بولتن انگلیسی حزب جمهوری اسلامی منتشر شد برای کسب اطلاع بیشتر میتوانید با تلفن ۳۱۹۹۳٤ روابط عمومی خارج از کشور تماس حاصل نمائید

بسمهٔ تعالی

حسینیهٔ ولی عصر.
حزب جمهوری اسلامی شاخه اصناف

فوت برادر حاج حمید توتونچی مرد بافضیلت و عضو فعال حزب جمهوری اسلامی شاخه اصناف را به خانواده گرامی و اعضای حزب جمهوری اسلامی و دوستان آن مرحوم تسلیت عرض می‌نمائیم لذا، از کلیهٔ دوستان و آشنایان دعوت میشود که در مراسم ختم آن مرحوم شرکت نمایند:

۱-یکشنبه (امروز ساعت ۹تا۱۱صبح، بازار،مسجد میرزا موسی، بزازهای سابق

۲-دوشنبه ۲/۵تا٤/۵عصر، خیابان ۱۵خرداد مسجد امامزاده یحیی

۳-سه شنبه ۲/۵تا٤/۵عصر، خیابان ری دوراه مهندس

بنیاد مستضعفان

فروش فوق‌العاده

واحد فروش بنیاد انواع البسه پوست و چرم طبیعی خود را از قبیل پالتو، کلاه، کاپشن و پوست تخت از تاریخ ۶۰/۸/۲۳ بمدت ۶ روز بفروش میرساند.

رعایت حجاب اسلامی برای ورود خواهران به سالن فروش الزامی است.

ضمناً حاصل فروش صرف ایجاد ده هزار واحد مسکونی، در مناطق جنگ زده خواهد شد.

آدرس: درب غربی نمایشگاههای بین‌المللی- جنب لونا پارک.

۲۲۳٤۱/م-الف

بنیاد مستضعفان

فروش مبلمان و سرویس اطاق خواب ایرانی و خارجی این بنیاد روزهای چهارشنبه و پنجشنبه هر هفته و فروش انواع ظروف تزئینی-تابلو- لوستر- لوازم منزل هر روز بغیر ازایام تعطیل از ساعت ۹ صبح تا ۱۲ و از ۱ تا ٤ بعدازظهر دایرمیباشد.

خریداران بایستی برای ورود به سالن فروش یکصدهزار ریال نقدوودیعه بپردازند.

ضمنا حاصل فروش صرف ایجاد ۱۰ هزار واحد مسکونی در مناطق جنگ‌زده میشود؛

آدرس درب غربی نمایشگاههای بین‌المللی جنب لونا پارک

جهت مذاکره برای خرید نفت خام

یک هیئت نفتی هندی وارد ایران شد

ساعت چهار بعدازظهر دیروز یک هیئت نفتی از کشور هند به ریاست لوراج کمار معاون وزیر نفت هند وارد تهران شدند بگزارش خبرنگار خبرگزاری پارس دکتر عباس هنردوست معاون وزارت نفت جمهوری اسلامی ایران درامور بین‌الملل به همراه گروهی از مقامات وزارت نفت از هیئت هندی درفرودگاه مهرآباد استقبال کرد دکتر هنردوست درگفتگوئی درفرودگاه هدف از سفر این هیئت به ایران را مذاکره پیرامون خرید نفت خام ازایران وهمچنین گفتگوهائی درمورد پالایشگاه مدرس که بطور مشترک متعلق به ایران وهنداست ذکر کرد. معاون وزارت نفت هند نیز به خبرنگار ما گفت: ما ضمن داشتن روابط دوستانه وقدیمی با ایران به دادوستد وهمکاری های نفتی خود با ایران ادامه می‌دهیم، هند با ایران درپالایشگاه ومجتمع پتروشیمی مدرس درهند شریک است وامیدواریم که نتایج مذاکرات هیئت بامقامات ایرانی مانند گذشته نتایج خوبی را به نفع دوکشور همراه داشته باشد.

تاریخ تحویل کوپن بنزین وانت بارها اعلام شد

ستاد بسیج اقتصادی کشور درارابطه با تحویل سهمیه کوپن وانت‌بارها اعلام کرد به اطلاع کلیه دارندگان وانت‌بارها پلاک‌قرمز وسفید میرساند که تحویل کوپن بنزین دوماهه آذرودی ازروز ۶۰/۸/۲۵ درکلیه شعب بانک صادرات تهران ودراستانها وشهرستانها ازطریق اطلاعیه‌ای که ازجانب استانداری صادر خواهد شد انجام میشود درضمن به اطلاع میرساند که باتوفیق خداوند وتلاش شبانه‌روزی مسئولین مستعهد کمیته تحقیق وبررسی وانت‌بارهای عمومی باگاهی آندسته از وانت‌بارهای پلاک سفید وقرمز که قبلا از طرف کمیته تحقیق وبررسی واجد شرائط تشخیص داده شده بودند واسامی آنها درمناطق شهرداری اعلام گردیده و تشکیل پرونده سهمیه اضافی بنزین داده‌اند میرساند که قبل از دریافت سهمیه کوپن بنزین جهت دریافت کارنامه حمل‌ونقل عمومی بادردست داشتن مدارک زیر به همان شعبی که تشکیل پرونده داده مراجعه نمایند.

۱- کلیه بنچاقهای مالکیت وانت‌بار

۲- دفترچه مالکیت راهنمائی ورانندگی که منحصرا وانت‌بارهای پلاک تهران دارا میباشد.

۳- اصل شناسنامه عکس دار

٤- گواهینامه راهنمائی ورانندگی

۵- کارت شهربانی خودروویک عدد پوشه جهت ضبط-مدارک کمیته وتحقیق وبررسی وانت‌بارهای عمومی از کلیه واجدین شرایط فوق متقابلا انتظار داردکه وسیله نقلیه آنان منحصرا دراختیار حمل‌ونقل عمومی بوده وچنانچه خلاف آن مشاهده شود طبق مقررات با آنان رفتار خواهدشد ومابه التفاوت بهای بنزین نیز قطع میگردد.

ضمنا کلیه دارندگان وانت‌بارها که قبلا پرسشنامه‌های مخصوص راتکمیل نموده‌اند وتاکنون اسامی آنها جزو واجدین شرایط اعلام نگردیده است کماکان میتوانند سهمیه کوپن بنزین خودرا از همان شعبی که قبلا دریافت میکرده‌اند اخذ نمایند وچنانچه درآینده درردیف واجدین شرایط قرار گرفتند مبلغ مابه‌التفاوت بنزین آنان پرداخت خواهدشد.

خدمتگزار باشیم

بسم‌الله الرحمن الرحیم

انقلاب اسلامی، در طول عمر خود، شاهد تحولات و تغییراتی بوده است که هرکدام بتنهائی قادرند حاکمیت سیاسی یک انقلاب رامخدوش وحتی بی‌اعتبار سازند. این تحولات در مواردی آنقدر پردامنه و سرنوشت ساز بوده‌اند که بحق از آنان بعنوان انقلابی در انقلاب یاد شده است ولی با پشتوانهٔ عظیم انقلاب (ملت) و وفاداری مردم به رهبرشان، انقلاب از مهلکه هائی که در سر راه بود، رست.

با گریختن منافقان چپ و راست و تلاش گسترده آنها در هرچه رسواتر ساختن خود و به قیمت خون‌های عزیزی که در این راه ریخته شد، امروز واضح تر از همیشه، انقلاب چهرهٔ حقیقی‌اش را درهمهٔ ارگانهای جمهوری اسلامی بازیافته است و شخصیت مردمی خود را در چهرهٔ دولتمردانی که عمرخویش را وقف اسلام و خدمت بمردم کرده‌اند، نشان می‌دهد.

در هر انقلاب چهره‌هائی هستند که قادرند با وجهه بظاهر مردمی و کاذب خویش غائله‌ای بپا کنند، آب را گل آلود نمایند، و دوستان و اربابانشان را یاری دهند. در صحنه سیاسی انقلاب اسلامی این چهره‌ها یکی پس از دیگری آمدند، محک خوردند و هرکدام در هجوم خشم ملت به کنجی گریختند. امروز همه توجه مردم به وفاداران حقیقی امام است. ملت اینک منتظر است تا ببینند که آنها چگونه با جاری ساختن اسلام و ضوابط اسلامی در پیکر نظام اجتماعی، دین خویش را به مردمی که بقول امامان، آنها را از زوایا به میدان آورده‌اند و از حبس به وزارت و صدارت رسانده‌اند، ادا می‌کنند. با هماهنگ شدن نهادهائی که به همت مردم تثبیت شده‌اند، دیگر هیچ بهانه‌ای برای غفلت از ادای دین مردم نیست. سال اول انقلاب که نخست وزیر و وزرایش گام بگام از ملت دور میشدند، گذشته است دورانی هم که بنی‌صدر میخواست با حذف مجلس، سپهسالار ایران بشود نیز گذشته و امروز متعهدین به اسلام دستشان باز است تا نشان دهند که در کار انقلاب و خدمت بمردم سستی نخواهند کرد.

پس از گذشت سه سالی که در آن مردم با جان خویش به انقلاب جان بخشیده‌اند و به بهای هرچه برایشان عزیزترین بود انقلاب را پاس داشته‌اند، روزی که باید مسئولان ازسنگر انقلاب مشکلات مردم را طرح و حل کنند، فرا رسیده است و باید که دولت و نمایندگان مردم، راه انقلاب اسلامی، راه مستضعفین و محرومین و راه شهیدان انقلاب را از میان انبوه مشکلاتی که طاغوت برای ما بجای گذاشته- و در مواردی پس از انقلاب تشدید شده است- و نیز مشکلاتی که بواسطه جنگ گسترده‌ای که امروز از جانب امپریالیسم به جمهوری اسلامی تحمیل شده است، ادامه دهند.

در تند بادهائی که جمهوری اسلامی در آن گرفتار بوده است، حضور توده‌های عظیم مردم سنگینی‌ای به انقلاب بخشیده و ادامه و استواری انقلاب را محقق ساخته است. این تندبادها همچنان در کمین اند و روزی که ملت و دولت با هم نباشند، را انتظار می‌کشند بنابر این مهمترین مسئله‌ای که باید در نظر گرفت اینست که اتحاد و اعتماد متقابلی که امروز بین مردم و دست اندرکاران وجود دارد و ضامن بقای انقلاب است، پایدار بماند. در این رابطه متقابل مردم نشان داده‌اند که در سخت ترین شرایط روحی و مادی، یکپارچه بکمک خدمتگزاران خود می‌آیند و این امتحان را بارها و بارها گذرانده‌اند مردم به بهای سنگرهائی که از پوست و گوشت خویش بدفاع از انقلاب عزیزشان ساخته‌اند، با انقلاب یکی شده‌اند. امروز نوبت دولتمردان است تا هماهنگی کامل خود با مردم را نشان دهند تا از اینطریق به اسلام و انقلاب وفا کرده باشند و مطمئن باشند که مردم لغزش ها را با ایثار همیشگی خویش جبران خواهند کرد. امروز مردم ما، انقلاب اسلامی را درختی می‌بینند که با خونشان و با خون فرزندانشان آبیاری شده است. در این پیوند است که عشق آنها به انقلابشان معنی پیدا می‌کند و همین عشق است که بواقع نیروی محرکه انقلاب بوده است.

بقیه در صفحه۱۱

نخست وزیر:

طرح ایران برای حل مسئله افغانستان در درازمدت به اتحاد نیروهای مردم و مبارز این کشور خواهد انجامید

● امت اسلامی باید هم چنان هشیار و آگاه در سراسر جهان آماده باشد تا هر ضربه را با ضربه دیگر پاسخ دهد

● شوروی با اشغال افغانستان بهترین بهانه را به آمریکا میدهد تا در منطقه حضور داشته باشد

● برای حل مسئله افغانستان تنها باید رژیمی در این کشور بر روی کار آید که ویژه‌گی اسلامی و ضداستکباری داشته باشد

● ما با تمام امکانات خود را برای جنگ بسیج کرده‌ایم

در صفحه۱۲

نخست‌وزیر در جلسه مسئولان اجرائی کرمان:

مجتمع سرچشمه میتواند استان کرمان را به یک قطب صنعتی تبدیل نماید

در صفحه٤

چتربازان آمریکائی در خاک مصر پیاده شدند

در صفحه۳

«زبان گویای انقلاب»

خاطرات زندگی و مبارزات حجت‌الاسلام هاشمی رفسنجانی، از زبان خودش از همین پنج‌شنبه در عروةالوثقی

قابل توجه کلیه کارخانجات کشور

دفتر فنی هیدرولیک انجام دهنده کلیه خدمات هیدرولیکی با کادرو زیده‌درسراسرکشور دراسرع وقت ۳۳۷۶۵۷

تا انقلاب مهدی (عج) نهضت ادامه دارد...

جمهوری اسلامی
اخبار جنگ
یکشنبه ۲۴ آبان ۱۳۶۰- ۱۸ محرم ۱۴۰۲- شماره ۷۱۰- سال‌سوم

پایگاه‌المعامر و قسمتی از پادگان بیاره عراق باخاک یکسان شد

باآتش دشمن سور کفرستیزان لشگر اسلام پایگاه المعامر وقسمتی از پادگان بیاره عراق با خاک یکسان شد و ۵ساختمان محل تجمع دشمن نیز منهدم گردید. بگزارش خبرنگار جمهوری اسلامی از کرمانشاه دوروز پیش نیروهای رزمنده اسلام پادگان بیاره عراق را زیر ضربات کوبنده آتشبارهای خود قرار دادند و ضمن وارد آوردن تلفات سنگین به دشمن تعدادی از ساختمان‌های پادگان را ویران کردند.متعاقب این عملیات آمبولانس‌های متعددی مشاهده شد که کشته‌ها و مجروحین دشمن را از صحنه عملیات تخلیه می‌کردند.

همچنین در ارتفاعات کله قندی یک پاسگاه دیدبانی دشمن بکلی منهدم شد. خبرنگار ما همچنین بنقل از ستاد عملیات غرب گزارش داد دو روز گذشته نیروهای رزمنده اسلام در منطقه پیرانشهر ٦عراده توپ دشمن را از کار انداختند و یک انبار مهمات کالیبر بزرگ مزدوران صدام باآتش کشیده شد.

این گزارش حاکیست که دوروز پیش منطقه حاجی عمران عراق زیر ضربات کوبنده قوای اسلام قرار گرفت و ٦٠تن از نیروهای صدام کشته و زخمی شدند و ۱۵سنگر اجتماعی و انفرادی آنان منهدم شد.

خبرنگار ما از کرمانشاه همچنین گزارش داد روز گذشته در منطقه مهران، میمک ، کنجان چم و ملک شاهی ۳۸تن از قوای کفر کشته و ۱۷نفر مجروح شدند و نیز سه تانک، یک قبضه خمپاره انداز منهدم و ٤٢سنگر اجتماعی انفرادی و دیدبانی آسیب دید در سومار، سارات، کله جوب نیز ۵تن از مزدوران صدام کشته و ۵۷نفر مجروح شدند و یک خودرو و یک لودر منهدم و بیک خودرو و تانک آسیب رسید

همچنین در گیلانغرب ۳٤بعثی کشته و ۳۵نفر دیگر مجروح شدند و یک مسلسل کالیبر ۷۵و۲٤سنگر اجتماعی و انفرادی دشمن منهدم شد.

خبرنگار ما در یک گزارش دیگر افزود طی دو روز گذشته ٤گروه حدود ٤٠نفری از گروهکهای ضدانقلاب که چندی بیش به عراق گریخته بودند نادمانه به ایران بازگشتند.این گروهها پس از بازگشت خود را همراه با سلاحهای سبک و آر پی جی هفت به برادران رزمنده جمهوری اسلامی معرفی نمودند.

دردفاع از پاسگاه پائین‌بلاغ تکاب ۲مهاجم کشته شدند

سنندج- خبرگزاری پارس- با آتش سلحشوران اسلام، حمله مهاجمین مسلح درسحرگاه روز پنجشنبه به پاسگاه پائین‌بلاغ تکاب دفع وضدانقلابیون بادادن ۲کشته و۵مجروح مجبور به فرار شدند.

گزارش خبرگزاری پارس به نقل از مقامات موثق لشگر ۲۸ کردستان همچنین حاکیست براثر انفجار یک مین کارگذاشته شده از سوی ضدانقلابیون دراطراف تکاب درهمین روز- ۳تن از مردم بیگناه ازجمله یک زن مجروح شدند.

براساس همین گزارش درروز ۲۱ آبانماه جاری یک پل واقع در ۱۵ کیلومتری فرودگاه سنندج درمحور سنندج کامیاران براثر انفجار دچار خسارات جزئی شد.

حمله هوائی دشمن به آبادان

آبادان ساعت دوازده و سی دقیقه دیروز چند فروند هواپیمای متجاوزین صدامی شهر قهرمان پرور آبادان را موردتهاجم قرار دادند که در نتیجه اجرای آتش شدید و هماهنگ پدافند هوائی رزمندگان اسلام مجبور به فرار از آسمان آبادان شدند و در حین فرار از ارتفاعات بالا قسمتهائی از نخلستانهای حاشیه آبادان و نیز بخشی از تاسیسات نفتی را توسط بمب خوشه‌ای بمباران کردند. بگزارش رسیده از آبادان این بمباران خوشبختانه هیچگونه تلفات جانی در برنداشته است از میزان خسارات وارده نیز گزارشی نرسیده است.

حمله نیروهای مخصوص عراق به جبهه غربی شوش با تلفات سنگین درهم شکست

اهواز- حمله مذبوحانه نیروهای مخصوص عراق در جنوب عربی شوش با هشیاری ومقاومت حیرت انگیز نیروهای اسلام که سحرگاه جمعه گذشته صورت گرفت در هم شکست و صدامیان کافر با دادن تلفات سنگین بار دیگر تن به شکست مفتضحانه‌ای داده و عقب نشینی کردند.

برپایه این گزارش دشمن با اجرای آتش تهیه سنگینی در یکی از جبهه‌های شوش با بکارگیری از نیروهای مخصوص پیاده قصد پیشروی داشت ولی با عکس العمل شدید سلحشوران جانباز اسلام مواجه شد و در نتیجه ۵۰ تن از نیروهای مخصوص صدام کشته و یکنفر نیز اسیر شد.

همین گزارش حاکیست در جریان این حمله نافرجام تعدادی از تجهیزات زرهی صدامیان نیز منهدم شد بگزارش خبرنگار خبرگزاری پارس رزمندگان مادر حال حاضر ابتکار عمل را در دست گرفته و هرگونه تحرک دشمن را زیرنظر دقیق خود دارند بنا به همین گزارش تبادل آتش توپخانه پریشب وصبح دیروز در محور جاده اهواز خرمشهر میان نیروهای اسلام و قوای کفر صدامی بشدت ادامه داشت و نیروهای خودی از هرگونه نقل وانتقالات احتمالی دشمن در حوالی روستای تخیطیه وایستگاه حمید جلوگیری کردند.

در همین رابطه از سوی سپاه پاسداران انقلاب اسلامی اطلاعیه‌ای بشرح زیر انتشار یافت.

بسما... الرحمن الرحیم...
واعدوالهم ما استتعطم من قوه

در ساعت ۲۳ و سی دقیقه بیست و یکم آبانماه جاری بدنبال اجرای آتش و تهاجم مزدوران رژیم دست نشانده صدام به یکی از جبهه‌های شوش رزمندگان جان برکف سپاه پاسداران انقلاب با عملیات دلاورانه خود موفق شدند پاسخ کوبنده‌ای به دشمن مزدور وارد آورده و بیش از پنجاه تن از قوای دشمن را به هلاکت رسانده و یک تن را به اسارت خود درآورند مزدوران ارتش صدام در ساعت دوبامداد با تحمل این تلفات مذبوحانه دست به عقب‌نشینی از مواضع خود زدند در این عملیات موفقیت آمیز تنها سه تن از برادران سپاه جراحاتی برداشتند

روابط عمومی ستاد مرکزی سپاه پاسداران انقلاب اسلامی همچنین اعلام کرد طی چند روز گذشته با آتش خمپارهانداز سپاهیان پاسدار در جبهه‌های مختلف شوش دو انبار مهمات و دوسنگر اجتماعی و چهار سنگر تیربار مزدوران بعثی منهدم شد و در نتیجه بیش از ۳۰ تن از متجاوزین رژیم بعث صدام کشته و زخمی شدند.

ازدواج در میدان نبرد

آبادان - خبرنگار جمهوری اسلامی - جبهه‌های جنگ قوای اسلام هرروز شاهد حماسه‌ای نو از حرکت غرور آفرینان رزمندگان همیشه پیروزماست. رزم آوران ما با آنکه پیکار بی‌امان خود را علیه خصم کافر انجام میدهند فرمان رسول اکرم (ص) را که فرمود «من تزوج فقد احرزنصف دینه » هرکس ازدواج کند بتحقق حفظ کرده نصف دینش را، بجان می خرند و در این رابطه دوروز گذشته شهر آبادان شاهد پیوند مقدس ازدواج دو مبارز بود برادر محمد شجاعی عضو سپاه پاسداران و خواهر ضرغام فیروزی عضو خواهران بسیج در حالیکه شهر مورد هدف توپخانه و خمپاره اندازهای دشمن قرار گرفته بود بعقد یکدیگر درآمدند.

اعزام به جبهه‌های نبرد حق علیه باطل

رشت گروهی از برادران بسیج سپاه پاسداران انقلاب اسلامی لنگرود در میان بدرقه پرشور اهالی این شهرستان عازم جبهه‌های نبرد حق علیه باطل شدند

در جبهه‌های غرب بیش از ۷۰ تن کشته و زخمی شدند

بر اساس گزارش خبرنگاران واحد مرکزی خبر از کرمانشاه سنگر نشینان اسلام با رشادت کامل به پیکار قهرمانانه خود علیه افراد صدام تکریتی ادامه داده و طی ٤۸ ساعت گذشته با اجرای آتش سنگین بر روی مواضع و استحکامات دشمن متجاوز تلفات وخسارات نسبتا سنگینی به افراد صدام سرسپرده وارد آوردند. بنابر این گزارش با اجرای آتش بموقع نیروهای ما بر روی یک ستون از خودروهای دشمن که بطرف شهر طویله عراق در حرکت بودند دو دستگاه خودرو دشمن بطور کلی منهدم و به چند دستگاه خودرو دیگر نیز آسیبهائی وارد آمد در جریان این اجرای آتش گروهی از افراد صدام بهلاکت رسیدند و تعدادی نیز مجروح شدند. همچنین بر اثر اجرای آتش دقیق سپاهیان اسلام بر روی پادگان شهر بیاره عراق علاوه بر انهدام هفت سنگر اجتماعی قسمتهائی از ساختمان پادگان این شهر منهدم و تعداد کثیری از افراد دشمن بهلاکت رسیدند. بطوریکه تا ساعتها بعد حرکت آمبولانسها جهت انتقال اجساد و مجروحین دیده میشد.

در جبهه‌های منطقه نوسود نیروهای پر توان ارتش اسلام مواضع توپهای دور برد و نیز دیگر مواضع سلاحهای سنگین دشمن را زیر آتش دقیق خود قرار دادند که در نتیجه چند موضع توپخانه بعثی های متجاوز عراق در هم کوبیده شد و بیش از بیست تن از سربازان صدام کشته و تعدادی نیز مجروح شدند. بر اساس گزارشهای رسیده از ستاد عملیاتی غرب کشور بر اثر اجرای آتش برادران ارتشی پاسدار و ژاندارمری در جبهه‌های منطقه ایلام سه انبار مهمات دو موضع سلاحهای سنگین پنج سنگر اجتماعی و تعدادی مواضع انفرادی و سلاحهای نیمه سنگین باآتش کشیده شد و تعدادی از نفرات دشمن بهلاکت رسیدند.

گزارش ستاد عملیاتی غرب کشور همچنین حاکیست که در جبهه پیرانشهر درگیری ادامه دارد در جبهه‌های این منطقه نیز با اجرای آتش سلحشوران اسلام بر روی مواضع دشمن یک انبار مهمات سلاحهای سنگین سنفجر وبه‌شش عراده توپ دشمن آسیب وارد شد.

با اجرای آتش موثر سپاهیان اسلام در منطقه حاجی عمران پنج سنگر اجتماعی و تعداد زیادی سنگر انفرادی ی خصم مزدور درهم کوبیده شد که در این جریان حدود شصت تن از افراد صدام تکریتی کشته وزخمی شدند در تمام طول مدت درگیری و ساعتها پس از آن آمبولانسهای دشمن در حرکت بوده و مجروحین را از صحنه درگیری خارج میکردند. در جبهه‌های چنالوند کله قندی بان سیران بزرگ و دیگر جبهه‌های منطقه گیلانغرب با آتش نیروهای دلاور ما پانزده سنگر اجتماعی انفرادی و نگهبانی دشمن وچند انبار مهمات‌یک‌خودرو و چند قبضه خمپاره انداز دشمن منهدم گردید.

براساس گزارش خبرنگاران واحد مرکزی خبر در کرمانشاه در جبهه‌های سومار نفت شهر ومحور قصرشیرین نیز مبادله آتش بطور پراکنده ادامه داشت که در نتیجه اجرای آتش سلحشوران اسلام بر روی مواضع دشمن بیش از ده تن از قوای کفر بهلاکت رسیده و تعداد پنج موضع سلاحهای سنگین ونیمه سنگین افراد بعثی درهم کوبیده شد.

ملاقات چند تن از افراد حزب الدعوه عراق با آیت الله العظمی شیرازی

مشهد - خبرگزاری پارس گروهی از رزمندگان حزب الدعوه عراق که در جبهه‌ها بر علیه کفر صدامی می‌جنگند دو روز گذشته با آیت الله العظمی شیرازی دیدار و گفتگو کردند بگزارش رسیده در این دیدار گزارشی از فعالیتهای برادران مبارز عراقی بر علیه رژیم جبار این کشور ارائه شد و آیت الله العظمی شیرازی نیز متقابلاً مطالبی بیان داشت.

اطلاعیه شماره ٦۹۸ ستاد مشترک ارتش جمهوری اسلامی ایران

بسمه تعالی

رزم‌آوران دلاور نیروهای مسلح جمهوری اسلامی ایران طی بیست‌وچهارساعت گذشته با اجرای آتش‌توپخانه وخمپارهانداز ضایعات وتلفات سنگینی به قوای دشمن درجبهه‌های جنوب وغرب کشور وارد آوردند. درمنطقه اهواز نیروهای مابا اجرای آتش ضدآتشبار- آتش توپخانه دشمن را خاموش کردند ویک انبار مهمات ویک قبضه خمپارهانداز آنان را منهدم ساختند و۷تن از افراد نظامی عراقی را کشته وزخمی نمودند. سلحشوران ژاندارمری جمهوری اسلامی ایران درهمین منطقه طی یک درگیری با دشمن درجبهه فارسیات دوازده تن از نفرات متجاوز را بهلاکت رساندند. درمنطقه آبادان نیز پرسنل شجاع ژاندارمری بااجرای آتش به مواضع دشمن به یک خودروی حامل تفنگ ۱۰٦ میلیمتری ویک قبضه خمپارهانداز ۸۱ میلیمتری صدامیان آسیب وارد آوردند. و۵ساختمان محل تجمع دشمن وپایگاه(المعامر) را ویران کردند. درهمین عملیات یک انبار مهمات دشمن به آتش کشیده شد و۱۸ سنگر اجتماعی انفرادی آنان منهدم گردید. تلفات پرسنلی دشمن دراین ناحیه ٤٠ کشته وزخمی بوده است. جنایتکاران صدامی به روال ناجوانمردانه همیشگی خود روز گذشته نیز شهر آبادان را هدف گلوله های سلاح سنگین قرار دادند که درنتیجه چند واحد مسکونی ویران وتعدادی از هموطنان ماشهید ومجروح شدند. بااجرای آتش توپخانه نیروی زمینی ارتش جمهوری اسلامی ایران درمنطقه آبادان ٤انبار مهمات- ۲خودرو بانفرات و۱۷ سنگر اجتماعی وانفرادی منهدم گردید وشماری از سربازان عراقی کشته وزخمی شدند.

در منطقه خونین‌شهر مبادله آتش سلاح سنگین همچنان ادامه داشت و بوسیله آتش سلاحهای پرسنل رزمنده نیروی دریائی ارتش جمهوری اسلامی ایران یک محل تجمع نفرات دشمن در بخش اشغالی خونین‌شهر منهدم گردید و عده‌ای افراد نظامی عراقی بهلاکت رسیدند.

در منطقه غرب دزفول در نتیجه اجرای آتش توپخانه نیروی زمینی روی مواضع دشمن ۱۷ تن از افراد صدام کشته و زخمی شدند. و یک انبار مهمات یک پست دیدبانی و یک خودرو حفاری مهندسی دشمن منهدم گردید. در مناطق دشت‌عباس و عین‌خوش قوای اسلام موفق شدند یک تانک با خدمه و ۷ دستگاه خودرو متجاوزان را با کلیه سرنشینان آنها به آتش بکشند و تلفاتی به دشمن وارد آورند.

در نتیجه اجرای آتش شدید نیروی زمینی ارتش جمهوری اسلامی ایران به مواضع دشمن در ناحیه مرزی تمرچین در منطقه پیرانشهر یک انبار مهمات کالیبر بزرگ ارتش صدام منفجر گردید و به شش عراده توپ دشمن آسیب رسید و در منطقه حاج‌عمران حدود ٦۰ تن از افراد نظامی عراقی زیر آتش نیروهای ما کشته و زخمی شدند بطوریکه تا ساعتها آمبولانسهای دشمن در این منطقه در رفت و آمد بودند.

مبادله آتش در مواضع تنگ‌حاجیان دارباوط- سرپل‌ذهاب بازی‌دراز و سنبله در جریان بوده و در منطقه گیلانغرب یک قبضه تیربار با خدمه و دو انبار مهمات دشمن منهدم شد و ۱۰ تن از افراد متجاوز کشته یا زخمی شدند. بوسیله آتش توپخانه نیروهای خودی هفت سنگر اجتماعی دشمن در منطقه بیاره نابود شد و تعدادی از ساختمانهای پادگان بیاره عراق ویران گردید و دو خودرو و با نفرات مربوطه به آتش کشیده شد. روز گذشته چند فروند هواپیمای متجاوز عراقی در ۳ شهر مرزی جنوب کشور ظاهر شدند که در نتیجه اجرای آتش یگانهای پدافند هوائی ما متواری گردیدند. طی روزهای بیستم و بیست و یکم آبانماه جاری دوازده تن از برادران ما جمعی نیروی زمینی ارتش جمهوری اسلامی ایران در جبهه‌های نبرد به درجه شهادت نائل آمدند انشاءالله در دنیای باقی با سرور شهیدان حسین‌بن‌علی (ع) و بندگان صالح خدا محشور خواهند شد.

ستاد مشترک ارتش جمهوری اسلامی ایران

یک عراده توپ و دو سنگر اجتماعی دشمن نابود شد

ایلام - طی ۲٤ساعت اخیر با اجرای آتش روی مواضع دشمن در منطقه دشت عباس خساراتی بدشمن وارد آمد که از جمله انهدام یک عراده توپ ۱۰۵میلیمتری انهدام یک تانکر آب- انهدام دوسنگر اجتماعی است همچنین به سه دستگاه خودرو و دوانبار مهمات دشمن خساراتی وارد آمد و از فعالیت آتشبارهای‌دشمن دراین حمله جلوگیری شد.

درنبرد جبهه‌های آبادان ٤٠ مزدور بعثی به هلاکت رسیدند

آبادان: با آتش هماهنگ سلاح‌های سبک وسنگین ارتش دلاور جمهوری اسلامی ایران وهمکاری موثر خمپارهاندازان سپاه پاسداران دیروز مواضع وادوات متجاوزین بعثی درغرب کارون هدف قرار گرفت که درنتیجه اجرای این عملیات سه خودرو سبک وسنگین دولودر سه انبار مهمات دوسنگر تیربار کالیبر پنجاه و۹سنگر دیدبانی واجتماعی دشمن منهدم شد وحداقل ۲۵ تن از افسران ارتش صدام کشته وزخمی شدند گزارش رسیده ازآبادان همچنین حاکیست دیروز سنگرها وتجهیزات دشمن دربخش اشغالی خونین‌شهر وآنسوی اروندرود هدف آتش دقیق خمپارهاندازان متحد ژاندارمری وشهربانی جمهوری اسلامی ایران قرار گرفت وجمعا یک انبار مهمات دوسنگر آرپی‌جی‌هفت یک سنگر تیربار- سه سنگر انفرادی ودیدبانی وقسمتی از یک ساختمان محل تجمع صدامیان کافر منهدم گردید.

دراین عملیات نیز ۱۵ تن از بعثیون بهلاکت رسیدند. بنابراین گزارش طی شبانه‌روز گذشته درجبهه‌های آبادان وخونین‌شهر سه تن از جان‌برکفان سلحشور اسلام به خیل شهیدان مدافع انقلاب اسلامی پیوستند وهشت تن نیز مجروح شدند.

چریکهای ایرانی و عراقی به ۳منطقه درخاک عراق حمله کردند

در حملات چریکهای ایرانی و عراقی به مناطق شاندری، سید صادق و تپه رش تلفات و خسارات سنگینی بدشمن وارد شد.

واحد مرکزی خبر به نقل از روابط عمومی ستاد مرکزی سپاه پاسداران انقلاب اسلامی گزارش داد نبرد رزمندگان مسلمان عراقی بر علیه رژیم امریکائی صدام همچنان باشدت ادامه دارد و در چند روز اخیر ضربات مهلکی به نیروهای بعثی وارد آمده است این گزارش حاکیست در تاریخ ۲۰ آبانماه یک گروه از رزمندگان کرد عراقی به مرکز تلفن شهر سید صادق حمله کرده و با مواد آتش زا آنرا به آتش کشیدند و تعداد زیادی از وسائل مخابراتی سبک را به غنیمت گرفتند. همچنین در تاریخ ۱۸ آبانماه گروهی از رزمندگان کرد مسلمان عراقی با سلاح آرپی جی ۷و سایر سلاحهای سبک به پایگاه تپه رش عراق حمله ور شده و پس از یک ساعت و نیم درگیری دوتن از سربازان بعثی را کشته و یک تن را زخمی کردند. گزارش خبرنگار واحد مرکزی خبر از سنندج درارابطه با اوضاع سیاسی عراق حاکیست روزهای ۱۸و۱۹آبان ماه جاری مردم سلیمانیه دست به تظاهراتی بر علیه رژیم فاشیستی عراق زدند که منجر به درگیری با مامورین بعثی شد و تعدادی از تظاهر کنندگان توسط مامورین امنیتی صدام مجروح و دستگیر شدند.

یک مقام آگاه در لشگر ۲۸سنندج در تماسی با دفتر خبر روزنامه جمهوری اسلامی اظهار داشت در تاریخ ٦۰/۸/۲۰یک گروه از رزمندگان اسلام به شاندری عراق نفوذ کرده و طی یک درگیری ۲تن از عمال صدام را کشته و ٤تن دیگر را زخمی کردند همچنین در تاریخ ٦۰/۸/۲۲توسط مینی که نیروهای خودی در بانی بتوک کار گذاشته بودند یک خودروی دشمن منهدم و نفرات آن کشته شدند.

اطلاعیه شرکت مخابرات ایران

سخنگوی شرکت مخابرات ایران در تماسی با خبرگزاری پارس اطلاع داد: طبق بخشنامه اداره ارتباطات(ماموای غربی) کلیه سرویسهای تلگرافی تلفنی و تلکس کشورمذکور از تاریخ ۲٦ اکتبر برابر با ٤ آبان ماه ساعت ۱۱ بوقت جهانی از حالت قطع بحال عادی برگشته و بطور مداوم مشغول بکار میباشد. این سخنگو همچنین افزود: براساس اطلاع اتحادیه بین المللی ارتباطات دور بوقت رسمی کشورهای ایرلند، جامائیکا از ۲۵ اکتبر برابر با سوم آبان ماه در ساعت ۲ بوقت جهانی بمدت ٦۰ دقیقه به عقب کشیده شده است.

تغییر برنامه پروازهما به بوشهر

پرواز شماره ۲۲۹ و۲۲۸ تهران- بوشهر- تهران، امروز بیست وچهارم آبانماه جاری انجام نخواهد شد.

سگزارش خبرگزاری پارس هواپیمایی ملی ایران اعلام کرد پرواز مذکور که قراربود امروز درساعت ۱۳و۳۰ دقیقه انجام گیرد، فردا ۲۵ آبانماه جاری ساعت ۱۲/۱۵ دقیقه باشماره پرواز ۲۲۷و۲۲٦ انجام خواهدگرفت.

۱۵۰ نفر از پرسنل شهربانی به کمک روستائیان شتافتند

دفتر ریاست شهربانی در تماسی با خبرگزاری پارس اعلام کرد به همت اداره سیاسی ایدئولوژیک شهربانی جمهوری اسلامی ایران، یک صد و پنجاه تن از خواهران و برادران متعهد شهربانی در برنامه جهاد سازندگی جمعه گذشته شرکت کرده و بیاری کشاورزان عزیز اطراف شهرری شتافتند.

توضیح راه‌آهن جمهوری اسلامی ایران

راه‌آهن جمهوری اسلامی ایران بدنبال چاپ خبری مبنی «بر محل مراجعه کامیونداران ۱۰ تن تغییر کرد» توضیح داد که در خبر مذکور کلمه تراورس اشتباها ترابر و کارخانه‌های مورد مراجعه سریم و لاجیم بوده که خرم ولاحم درج شده است. ضمن پوزش بدینوسیله کلمات فوق تصحیح میشود.

کمک به رزمندگان

آبادان- خبرنگار جمهوری اسلامی- در پی کمک‌های بیدریغ مردم به جبهه‌های جنگ طی چند روز گذشته حدود ۱۵۰۰ کیلو پسته از طرف مردم سی ریز کرمان و یک کامیون نارنگی اهدائی مردم ساری به آبادان و خرمشهر ارسال شد.

اعزام جهت سازندگی در پشت جبهه

زنجان- ظهر دیروز اکیپی از واحدهای راهداری و ساختمانی و مکانیکی جهادسازندگی زنجان در میان شور وشوق و بدرقه خانواده‌های خویش به منظور یاری به رزمندگان سلحشور در پشت جبهه‌های جنگ و به منظور انجام کارهای سازندگی عازم مناطق جنگی شدند.

بسمه تعالی

اطلاعیه وزارت راه و ترابری قابل توجه صاحبان کالا

بمنظور بهبود سیستم حمل و نقل بین‌المللی کشور و سالم سازی آن اقداماتی توسط این وزارت انجام پذیرفته از جمله با تشکیل کمیسیونی مرکب از نمایندگان وزارت راه و ترابری، وزارت بازرگانی، گمرک ایران و اتاق بازرگانی و صنایع و معادن ایران وضعیت اینگونه شرکتها را تحت بررسی دارد لذا بدینوسیله از کلیه صاحبان کالا اعم از سازمانهای دولتی، نیروهای مسلح، شرکتها و اشخاص تقاضا میشود چنانچه شکایت یا مدارکی برله یا علیه اینگونه شرکتها دارند مراتب را همراه با مدارکی مثبته و نام و نشانی خود حداکثر تا تاریخ ٦۰/۹/۱۰ با پست سفارشی به دبیرخانه شورایعالی هماهنگی ترابری کشور- خیابان آیت‌ا... طالقانی- روبروی ساختمان وزارت نفت- پلاک ۱٦۹/۱ ارسال نمایند. ضمناً از سندیکای شرکتهای حمل و نقل بین‌المللی نیز انتظار دارد هرگونه مدارک یا مدارکی در رابطه با این موضوع در اختیار دارد تا تاریخ فوق‌الذکر به نشانی تعیین شده ارسال داشته و این اطلاعیه در حکم ابلاغ رسمی میباشد.

۲۲۵۷۷م- الف

اخبار روز

ملاقات با امام

به گزارش خبرنگار خبرگزاری پارس حجت الاسلام سید محمد تقی شاهرخی امام جمعه خرم آباد پیش از ظهر دیروز با امام خمینی رهبر انقلاب و بنیانگذار جمهوری اسلامی ایران دیدار و گفتگو کرد.

اعضای ستاد انقلاب فرهنگی با رئیس جمهور ونخست وزیر و رئیس مجلس ملاقات کردند

جلسه اعضای ستاد انقلاب فرهنگی عصر پنجشنبه گذشته در حضور رئیس جمهور، نخست وزیر و رئیس مجلس شورای اسلامی و دو تن از وزیران تشکیل شد.

در این جلسه که سه ساعت بطول انجامید آقایان فارسی، حبیبی، شریعتمداری، سروش از ستاد انقلاب فرهنگی و نیز دکتر نجفی وزیر فرهنگ و آموزش عالی و دکتر منافی وزیر بهداری شرکت داشتند. در این جلسه در مورد پیشرفت کارهای ستاد انقلاب فرهنگی، پذیرش دانشجوی جدید، نحوه ادامه تحصیل دانشجویان فعلی و نیز لوایح تشکیل وزارت بهداشت و آموزش پزشکی، ایجاد مجتمع دانشگاهی تربیت معلم بحث و بررسی و تبادل نظر شد.

کلاسهای ایدئولوژی اسلامی در سازمان امور استخدامی کشور تشکیل شد

بمنظور بالا بردن سطح آگاهیهای اسلامی کارکنان سازمان امور اداری و استخدامی کشور اقدام به تشکیل کلاسهای ایدئولوژی اسلامی کرده است. روابط عمومی سازمان امور اداری و استخدامی کشور در تماسی با خبرگزاری پارس اعلام کرد که این کلاسها که از تاریخ ٦۰/۸/۲۰ هفته‌ای دوبار شنبه و چهارشنبه تشکیل میشود برادر دکتر جاسبی معاون نخست وزیر و دبیر کل سازمان مباحثی پیرامون شناخت انقلاب اسلامی مکتب و رهبری ولایت فقیه شورای دراسلام مشخصات و ویژه‌گیهای اقتصادی اسلام ثروت در اسلام اهمیت بعد فرهنگی انقلاب اسلامی فقر در اسلام و خطراتی که انقلاب را تهدید میکند و برادر جواد منصوری معاون فرهنگی و کنسولی وزارت‌خارجه فرازهائی از نهج‌البلاغه را تدریس مینمایند.

لوازم مورد نیاز جبهه‌ها اعلام شد

روابط عمومی جهاد سازندگی استان تهران در رابطه با نیازهای جبهه‌های جنگ این اطلاعیه را در اختیار خبرگزاری پارس گذاشت.

بسما... الرحمن الرحیم

ستاد پشتیبانی مناطق جنگی جهاد استان تهران مستقر در جبهه‌های جنوب و غرب کشور نیاز به افراد فنی و وسایل ذیل دارد.

۱- راننده لودر، بولدوزر، گریدر، ۲- مکانیک ماشینهای سنگین ۳- آهنگر ماشین آلات سنگین ٤-باطری ساز پنجرگیر ۵- نایلون جهت پوشش سنگر. ضمناً جهت انتقال مجروحین از جبهه‌ها به بیمارستان آمبولانس از نوع جیپ آهو و جهت سنگر سازی به گونی خالی نیاز می‌باشد داوطلبین جهت اطلاع بیشتر میتوانند به آدرس تهران خیابان سمیه نرسیده به پل حافظ ساختمان جهاد سازندگی استان تهران مراجعه و یا با شماره تلفنهای ۸۳۳۲۱٦- ۸۳۰۰۲۷ ستاد پشتیبانی تماس بگیرند.

کاردار چکسلواکی با معاون وزارت بازرگانی ملاقات کرد

صبح دیروز کاردار سفارت چکسلواکی و رایزن بازرگانی این کشور در تهران با معاون بازرگانی خارجی وزارت بازرگانی ملاقات کردند. بگزارش خبرگزاری پارس سخنگوی وزارت بازرگانی ضمن اعلام این خبر گفت در این مذاکرات نتایج بازدید اخیر هیئت کارشناسان اقتصادی ایران از چکسلواکی و همچنین امکانات بسط مبادلات بازرگانی و همکاریهای اقتصادی و فنی بین دو کشور مورد بررسی و تبادل نظر قرار گرفت.

سمینار مدیران و سرپرست ادارات ارشاد کار خود را آغاز کرد

روابط عمومی وزارت ارشاد اسلامی اطلاع داد سمینار مدیران و سرپرستان ادارات کل ارشاد اسلامی روز سه شنبه ۲٦ آبانماه، در سازمان مراکز ایرانگردی و جهانگردی واقع در هتل اوین آغاز بکار خواهد کرد.

در این سمینار سه روزه مسایل تبلیغاتی، جهانگردی و ایرانگردی حج، امور خبری و مسایل دیگر طرح و بررسی خواهد شد.

پیام تشکرآمیز مهندس موسوی به نخست‌وزیر سوریه

مهندس میرحسین موسوی نخست‌وزیر ایران درپاسخ تبریک نخست‌وزیر سوریه پیام تشکر آمیزی فرستاد.

نخست وزیر دراین پیام تاکید کرد که ملت مسلمان ایران تا دفع متجاوزین به بلاد مسلمین بخصوص صهیونیسم اشغالگر ازپای نخواهد نشست. متن پیام بدین شرح است.

بسم الله الرحمن الرحیم

برادر دکتر عبدالرئوف القاسم نخست وزیر جمهوری عربی سوریه ازپیام تبریک شما بمناسبت انتخاب اینجانب به نخست‌وزیری جمهوری اسلامی ایران تشکر می‌کنم، ملت مسلمان ایران با الهام از تعالیم عالیه اسلام برای ساختن جامعه نوینی براساس عدالت وبرابری ورشد وتعالی بشریت، انقلاب اسلامی را تحقق بخشیده وتادفع متجاوزین به بلاد مسلمین بخصوص صهیونیسم اشغالگر ازپای نخواهد نشست برای شما وملت برادر سوریه در ادامه مبارزات برعلیه متجاوزین موفقیت وسعادت آرزو می‌کنم.

میرحسین موسوی
نخست‌وزیر جمهوری اسلامی ایران

شکایات خود را به نخست وزیری اطلاع دهید.

سرویس خبری- سخنگوی روابط عمومی نخست وزیری در تماس با سرویس خبری جمهوری اسلامی چند شماره تلفن را برای شکایات و انتقادات مردم اختصاص داده شده است اعلام کرد. این شماره تلفنها بشرح زیر است ٦٦۹۲۲۰-٦٦۹۲۲۷-٦٦۹۲۲۸.

سمینار مسئولان دادگاههای انقلاب ارتش گشایش یافت

بامداد دیروز سمینار سراسری قضات شرع و دادستانهای دادگاهها و دادسراهای انقلاب اسلامی ارتش در محل دادگاه مرکزی ارتش گشایش یافت.

بگزارش خبرگزاری پارس شرکت کنندگان دراین سمینار پیرامون ایجاد هماهنگی بیشتر بین این نهاد انقلابی بحث و گفتگو کردند.

۱۵ نماینده مجلس خواستار برکناری رئیس دادگاه ٤ شهر شدند

سرویس خبری- ۱۵ نفر از نمایندگان مجلس با ارسال نامه‌ای خواستار برکناری میرعباس اهری رئیس دادگاههای انقلاب میانه-آستارا- هشتپر و خلخال شدند.

بگزارش خبرنگار ما متن اطلاعیه بشرح زیر است:

ریاست محترم دیوانعالی کشور(رونوشت شورایعالی قضائی دادستان کل انقلاب) محترماً بعرض میرساند بطوریکه در اوایل آبان جاری از طرف رئیس دیوانعالی کشور دعوت داشتیم شفاهاً اظهار داشته ایم که آقای میر عباس اهری یکی از موسسین و سردبیر خلق مسلمان بوده و در اشغال رادیو تلویزیون تبریز نقش اساسی داشته و اعلامیه هائی برعلیه رهبر انقلاب و برعلیه جمهوری اسلامی چاپ و در بین مردم توزیع کرده و مردم ساده لوح را برعلیه جمهوری انقلاب اسلامی تحریک میکرد اکنون نامبرده فاقد تقوا میباشد یکی از پستهای حساس را که سرپرستی دادگاههای انقلاب میانه-آستارا- هشت پر- و خلخال میباشد عهده دار شده است: در صورتیکه خطایشان مشخص شده و جزو منافقین میباشد اینک تقاضا می شود عدم صلاحیت ایشان را از این سمت که برعلیه جمهوری اسلامی تبلیغ میکند صادر فرمائید- عده ای نماینده مجلس شورای اسلامی ۱۵-امضا.

معاون جدید سازمان امور اداری و استخدامی معرفی شد

روابط عمومی سازمان امور اداری و استخدامی کشور در تماسی با خبرگزاری پارس اعلام کرد: از سوی دکتر عبدالله جاسبی معاون نخست وزیر و دبیر کل سازمان امور اداری و استخدامی کشور آقای دکتر محمد باقرشایوردبسمت معاون سازمان منصوب و مشغول بکار شد.

انتشار مجله ندای اسلام

روابط عمومی وزارت ارشاد اسلامی اطلاع داد. ششمین شماره مجله‌وندای اسلام، شماره مخصوص ذیحجه به زبان اردو، حاوی مطالب سیاسی، ایدئولوژی، اقتصادی، انقلابی، و چند داستان مذهبی چاپ و منتشر شد.

کلاس کمکهای اولیه پزشکی دائر می شود

ستاد مشترک کمکهای اولیه پزشکی وابسته به جهاد خودکفایی وزارت بهداری اعلام کرد که از تاریخ هفتم آذرماه کلاسهای کمکهای اولیه پزشکی دایر خواهد شد.

داوطلبان میتوانند با در دست داشتن یک قطعه عکس و یکبرگ فتوکپی شناسنامه و معرفینامه عکس دار از نهادهای انقلابی به وزارت بهداری واقع در چهار راه یوسف آباد طبقه سوم اطاق ۳٤۵ مراجعه کنند.

معاون امور توانبخشی از مرکز توانبخشی نارنجستان بازدید کرد

بگزارش روابط عمومی سازمان بهزیستی دکتر یاری گروروش معاون امور توانبخشی این سازمان در اولین روز شروع بکار خود از نارنجستان مرکز توانبخشی معلولین ناشی از جنگ واقع در تهران بازدید کرد.

در این دیدار دکتر یاری گروروش ضمن آشنائی با مشکلات معلولین گفت: درآینده نزدیک با گسترش امکانات فیزیوتراپی و توانبخشی از خود معلولین متعهد و مومن برای اداره امور استفاده خواهیم کرد.

مراسم ختم چهار معلم شهید در میدان کلانتری برگزار شد

بگزارش واحد مرکزی خبر صبح پریروز مراسم ختم و یادبود چهارتن از معلمان جان برکف میهن اسلامیمان دکتر مهدی دیباجی، محمدصادق اسلامی، ناصر ناسخیان و محمد حسینی در جبهه‌های داخلی و خارجی نبرد حق علیه باطل در مسجد ارباب واقع در میدان کلانتری سه راه شکوفه با حضور عده زیادی از عاشقان اسلام و

نایف حواتمه اعلام کرد:

طرح فهد چیزی جز برسمیت شناختن اسرائیل نیست

باگسترش موج مخالفت باطرح ننگین فهد، جناحهای فلسطینی، موضع روشن‌تری دربرابراین طرح تسلیم طلبانه اتخاذ می‌کنند. تاکنون لیبی، سوریه، ایران واکثر سازمانهای فلسطینی این طرح رارد کرده‌اند ولیبی آنرایک طرح آمریکائی خوانده است.دراین میان نایف حواتمه رهبریکی ازجناحهای فلسطینی اعلام کرد طرح فهد چیزی جزبرسمیت شناختن اسرائیل نیست بعلاوه دراین طرح حق مردم فلسطین برای تعیین سرنوشت خویش نادیده گرفته شده است. لکن یاسرعرفات رئیس سازمان آزادیبخش فلسطین گفت شورای ملی فلسطین باطرح فهد موافقت خواهدکردازسوی دیگرمردم مسلمان سرزمین‌های فلسطین اشغالی به نشانه اعتراض به کسانیکه آرمان فلسطین رامورد‌مصالحه قرارمیدهند، شورش کردند.

خبرگزاری یونایتدپرس از بیروت گزارش داد به نوشته یک روزنامه چپ گرای چاپ بیروت کمیته اجرائی سازمان آزادی بخش فلسطین تصمیم‌گیری درباره طرح شاهزاده فهد ولیعهد عربستان برای صلح در خاورمیانه را به تعویق انداخته است. به نوشتهٔ روزنامه السفیر کمیته اجرائی سازمان آزادی بخش فلسطین با اتفاق آراء تصمیم گرفت تا هر موضعی را که وزیران امور خارجه کشورهای جبهه پایداری در اجلاس هفدهم نوامبر خود اتخاذ میکنند بپذیرد.

وزیران امور خارجه کشورهای عضو جبهه پایداری مرکب از سوریه، لیبی یمن جنوبی، الجزایر و سازمان آزادی بخش فلسطین روز سه‌شنبه هفته جاری در عدن تشکیل جلسه خواهند داد. از چهار کشور عضو جبهه پایداری عرب سوریه در مورد طرح شاهزاده فهد از اظهار نظر صریح خودداری کرده لکن لیبی این طرح را مردود شمرده است. الجزایر نیز برای حل اختلاف نظرهای موجود بین کشورهای عرب نمایندگانی به پایتختهای عربی: فرستاده است تا اختلافات قبل از تشکیل کنفرانس سران عرب در مراکش حل شود کنفرانس سران عرب روز بیست و پنجم ماه نوامبر در شهر فاس مراکش تشکیل خواهد شد. اختلاف نظر در درون سازمان آزادی بخش فلسطین پیرامون طرح فهد روز جمعه در اجتماعی که ازسوی جبهه دمکراتیک برای آزادی فلسطین تشکیل شده بود بروز کرد. نایف حواتمه دبیر کل جبهه دمکراتیک برای آزادی فلسطین گفت طرح فهد چیزی جز برسمیت شناختن‌اسرائیل نیست و سازمان آزادی بخش فلسطین در قبال این شناسائی هیچ چیز کسب نمیکند. حواتمه گفت در طرح فهد مساله سازمان آزادیبخش فلسطین بعنوان نماینده قانونی مردم فلسطین به فراموشی سپرده شده و حق مردم فلسطین برای تعیین سرنوشت خود نیز نادیده گرفته شده است صلاح خلف معروف به ابوایاد‌مرد شمارهٔ دو سازمان چریکی الفتح نیز گفت ما اجازه نخواهیم داد تا هیچ طرحی به جنگ درونی فلسطینی‌ها منجر شود و در صفوف ما شکاف ایجاد کند. زرز حاوی رهبر حزب کمونیست لبنان که طرفدار شوروی است گفت طرح عربستان با پیشنهادهای لئونید برژنف رهبر شوروی برای خاورمیانه مغایرت دارد. **در این میان یاسر عرفات رئیس سازمان آزادیبخش فلسطین گفت آنهائیکه به طرح برژنف پاسخ مثبت داده‌اند باید به طرح فهد نیز آری بگویند و آنهائیکه با طرح برژنف مخالفت کرده‌اند به این طرح نیز پاسخ منفی دهند.** روزنامه السفیر مینویسد برای اجتناب از بروز اختلاف نظر در کنفرانس آتی سران عرب در فاس مراکش تشکیل یک کمیته ویژه عرب با شرکت سوریه، عربستان کویت وسازمان آزادیبخش فلسطین پیشنهاد شده ودیگر کشورهای عرب نیز میتوانند در این کمیته مشارکت کنند. براساس نوشته السفیر هدف از تشکیل این کمیته ویژهٔ عرب بررسی ابتکارهای صلح مربوط به خاورمیانه قبل از تشکیل کنفرانس سران عرب است. به نوشتهٔ این روزنامه برخی از کشورهای عرب برآنند تا با توجه به کمکهای مالی وتعهدات عربستان در قبال سازمان آزادیبخش فلسطین از رد طرح صلح فهد اجتناب شود!

در همین حال روزنامه«السفیر» در شماره دیروز خود به استناد منابع آگاه فلسطینی نوشت: کمیته اجرائی ساف باتفاق آراء تصویب کرده است که باید از قبول طرح فهد در کنفرانس آینده سران عرب جلوگیری شود زیرا بعقیده این سازمان پیشنهادهای موجود در طرح فهد اصولا متوجه آمریکا و اسرائیل است و نه سازمان آزادیبخش فلسطین و کشورهای عربی. بنابراین لازم نیست که سازمان آزادیبخش فلسطین و اعراب در قبال آن موضعگیری کنند. ظاهرا این نوع تحلیل بمنظور آن است که از بروز اختلاف نظر و تفرقه بین کشورهای عربی بر سر طرح فهد جلوگیری شود.

در این میان به گزارش نماینده خبرگزاری پارس از بیروت روزنامه السفیر چاپ لبنان از منابع آگاه عربی نوشت کشورهای عضو جبهه پایداری عرب توافق کردند که روز ۲۶ آبانماه جاری کنفرانسی در سطح وزرای خارجه در عدن(یمن جنوبی) تشکیل دهند.

السفیر می افزاید هدف از تشکیل این کنفرانس اتخاذ یک موضعگیری واحد در کنفرانس سران عرب میباشد.

بعلاوه براساس اطلاعیه ای که از سوی خبرگزاری فلسطینی وفا انتشار یافت کمیته اجرائی سازمان آزادیبخش فلسطین در نشست دیروز خود تصمیم گرفت مشورتهای خود را با طرف های ذینفع در باره موارد گفته شده برای تبدیل به یک موضع واحد اعراب ادامه دهد.

***نایف حواتمه: درطرح فهد حق مردم فلسطین برای تعیین سرنوشت خویش نادیده گرفته شده است.**

***یاسرعرفات: شورای ملی فلسطین باطرح فهد موافقت خواهدکرد.**

***مردم سرزمین‌های فلسطین اشغالی به نشانه اعتراض به کسانیکه آرمان فلسطین رامورد‌مصالحه قرارمیدهند، شورش کردند.**

شورش در اراضی اشغالی

در این میان خبرگزاری فرانسه از کویت گزارش داد: یاسر عرفات رهبر سازمان آزادیبخش فلسطین در مصاحبه ای با روزنامه کویتی«الرای العام» خاطرنشان کرد: فلسطینیها نسبت به پیشنهادهای صلح شاهزاده فهد ابرادهائی ابراز می دارند لکن شورای ملی فلسطین موافقت خود را با این طرح اعلام خواهد کرد. عرفات تصریح کرد که هنگام ملاقات اخیرش با فهد در ریاض ایرادهای فلسطینیها را به اطلاع وی رسانده است. عرفات افزود: پیشنهادهای عربستان همچنان از سوی فرماندهی فلسطینی مورد مطالعه است. وی اظهار عقیده کرد که شورای ملی فلسطین که در حکم پارلمان نهضت پایداری فلسطین است با طرح فهد موافقت خواهد کرد.

خبرگزاری وفا از سوی دیگر افزود کمیته اجرائی سازمان آزادیبخش فلسطین شورش مردمی که هم اکنون در سرزمین های اشغالی جریان دارد مورد بررسی قرار داد و نتیجه‌گرفت که این طغیان برای مقابله با توطئه های کمپ دیوید و طرح شارون برای سرزمین های اشغالی صورت میگیرد.

لکن ناظران معتقدند علت اصلی شورشهای سرزمین های اشغالی مخالفت با طرح ننگین فهد است و اهالی سرزمین های اشغالی بدین ترتیب خشم خود را نسبت به کسانیکه آرمان فلسطین را مورد مصالحه قرار میدهند اعلام کرده‌اند.

از سوی دیگر رویتر از بحرین گزارش داد: شهرداران پنج شهر فلسطینی در نواحی اشغالی کرانه باختری و نوار غزه از ابتکار صلح عربستان در خاورمیانه حمایت میکنند.

به نوشته روزنامه الریاض چاپ عربستان شهرداران نابلس، بیت اللحم و کفیل های شهرداری الخلیل و حلحول در کرانه باختری و شهردار غزه طی یک مصاحبه تلفنی با خبرنگار این روزنامه در نیویورک اظهار امیدواری کرده اند طرح هشت ماده ای عربستان مورد قبول کنفرانس سران عرب که قرار است در بیست و پنجم نوامبر در فاس مراکش تشکیل شود قرار گیرد.

به نقل از شهردار نابلس بزرگترین شهر کرانه باختری گزارش شده است که این طرح میبایست بصورت موضع یکپارچه اعراب درآید. در حالیکه شهردار بیت اللحم گفت این طرح مشخص کننده کلیه خواستهای ما(فلسطینی ها) میباشد. شهردار غزه آنرا بعنوان اساسی مناسب برای حل مشکل(فلسطینی ها) توصیف کرد.

اسرائیل حاضر به مذاکره با عربستان است

از سوی دیگر آسوشیتدپرس در واشنگتن گزارش داد رئیس هیات پارلمانی رژیم اشغالگر قدس روز جمعه گفت دولت متبوع وی مایل به مذاکره پیرامون مبنای طرح هشتمادهای صلح با عربستان میباشد لکن این مذاکرات با توجه به اینکه طرح مزبور برای اسرائیل غیرقابل قبول است و نمیتواند یک شرط قبلی برای مذاکرات باشد صورت خواهد گرفت.

موشه‌ارمن که انتظار زیادی میرود به سمت سفیر آینده رژیم اسرائیل در آمریکا برگزیده شود درحالیکه طرح صلح عربستان را محکوم میکرد گفت شناسائی ضمنی طرح درباره موجودیت اسرائیل تنها یک پیش‌فریبنده بر یک مجموعه غیرقابل قبول یک حیله آشکار است!

وی که در یک باشگاه مطبوعاتی سخن میگفت افزود اسرائیل مایل است بدون هیچ شرط قبلی با هر کشور عرب که مایل به مذاکره باشد به گفتگو بپردازد.

وی همچنین گفت راه‌گشای چنین مذاکراتی ممکن است دعوت‌از نخست‌وزیر اسرائیل برای بازدید از پایتخت یک کشور عربی باشد یعنی همان‌طور که سادات با بازدید از بیت‌المقدس راه کمپ‌دیوید را گشود.

در همین حال شیخ سعد عبدالله‌الصباح ولیعهد و نخست‌وزیر کویت در یک مصاحبه مطبوعاتی رژیم اشغالگر قدس را بزرگترین تهدید برای جهان عرب معرفی کرد.

نخست‌وزیر کویت در مصاحبه‌ای که متن آن در مطبوعات بحرین انتشار یافت نظر آمریکا را دائر بر اینکه خطر اصلی از جانب شوروی متوجه اعراب است رد کرده و گفته است ما در کویت رژیم اشغالگر قدس را خطر اصلی و تهدیدکننده جهان عرب میدانیم.

ژنرال هیگ باز هم اشتباه کرد!

در این میان گزارش آسوشیتدپرس از واشنگتن مقامات دولت آمریکا روز جمعه اظهارات اخیر ژنرال هیگ وزیر امور خارجه آمریکا در کنگره این کشور در مورد ایجاد دولت جداگانه فلسطینی را اشتباه توصیف کردند! ژنرال هیگ در سخنان خود گفته بود قراردادن بیت‌المقدس بعنوان پایتخت این دولت غیرقابل قبول است. یک مقام دولت آمریکا اظهار داشت ما همیشه تاکید کرده‌ایم که وضع بیت‌المقدس و حاکمیت سرزمین‌های اشغال‌شده موضوعی است که باید بین طرفهای ذینفع مورد مذاکره قرار گیرد.

مقام مذکور گفت که موضع آمریکا نسبت به این مسئله تغییر نیافته است و او صددرصد مطمئن است که منظور ژنرال هیگ اعلام یک موضع جدید نبوده است. او گفت که وزارت امور خارجه آمریکا ممکن است طی یک بیانیه رسمی درباره اظهارات ژنرال هیگ توضیح بدهد.

کاخ شاهزاده فهد مجری طرح ۸ماده‌ای بزودی درساحل دریاچه ژنوآماده میشود

واحد مرکزی خبر به نقل از یونایتدپرس ازژنو گزارش داد شاهزاده فهد ولیعهد عربستان سعودی کاخی شبیه ورسای درساحل دریاچه ژنو برای خود ساخته است.

این کاخ که با سنگ مرمر و طلاساخته شده و بیست و هفت اطاق و یک گاراژ زیرزمینی که گنجایش پنجاه اتومبیل را دارد تاکنون دوازده میلیون دلارهزینه دربرداشته است.

مهندسان معمارگفتند این کاخ که اکنون دکوراسیون داخلی آن باقیمانده هزینه بسیارزیادتری خواهدداشت.

کاخ شاهزاده فهد از یکسو به دریاچه ژنو و از سوی دیگر به کوهستان‌مشرف‌است و درچند مایلی کاخ برادرش ملک خالد شاه عربستان سعودی قراردارد.

مرمرهائی که دراین کاخ بکاربرده شده از شمال ایتالیا آورده شده و نمای داخلی و خارجی آن با روکش طلا پوشانده شده است.

حتی دراستخرشنای کاخ شاهزاده‌فهد درساحل دریاچه ژنو نیز میتوان برق طلا را مشاهده کرد و از هشتصدهزارکاشی که دراین استخر دویست و بیست متر مربعی بکاربرده شده چهل هزارکاشی طلای جامداست.

از سوی دیگر خبرگزاری فرانسه از ژنوگزارش داد ساختمان کاخ ۱۷۰۰متر مربع است که شامل۲۷اطاق ازجمله یک سالن بزرگ به مساحت ۱۵۰متر مربع می‌باشد. رونمای ساختمان از سنگ مرمر و ۱۰متر ارتفاع دارد و شیشه‌های ساختمان به قطر دوسانتیمتر و ضدگلوله می‌باشد. درداخل ساختمان ستونها از مرمرسرخ مزین به پلاکهای طلاهستند. استخراین کاخ به مساحت ۲۲۰مترمربع با ۸۰هزارمترمربع کاشی که ۴۰متر مربع آن ازطلا پوشیده شده است.

عملیات ساختمانی این کاخ در۱۹۷۶ آغازشده و تحت نظرمشاور خصوصی فهد که یک شاهزاده خانواده سعودی است ساخته شده است.

چتربازان آمریکائی در خاک مصر پیاده شدند

آسوشیتدپرس از قاهره گزارش میدهد در بزرگترین نمایش نیروی واکنش سریع آمریکا حدود ۸۵۰ چترباز آمریکائی با چندین تن تجهیزات پس از ۱۴ ساعت پرواز از آمریکا در مصر با چتر فروریخته شدند. در کمتر از پنج دقیقه چتربازان وتجهیزات از هواپیماها در منطقه صحرای مصر در نزدیکی مرزلیبی فروریخته شدند. حدود چهار هزار سرباز آمریکائی در مانورهای ستاره درخشان ۸۲ در خاک مصر شرکت دارند تا قدرت آمریکا را در حفاظت از منافع خود در خاورمیانه نفت خیز آزمایش کنند.

بیست و چهار هواپیمای حمل‌ونقل شامل ۱۸ هواپیمای سی ۱۴۱ وشش هواپیمای سی ۱۳۰ یک دقیقه پیش از زمان تعیین شده برفراز خاک مصر ظاهر شدند این هواپیماها از چهار نقطه مختلف در خاک آمریکا واروپا براه افتاده بودند شش هواپیمای سی ۱۴۱ بدون توقف از آمریکا تا مصر پرواز کرد و افراد لشکر ۸۲ هوابرد را با خود حمل کردند. یک سخنگوی نظامی گفت بقیهٔ چتربازان از پایگاهائی در اروپا پس از چهار ساعت استراحت در بین راه وارد آسمان شدند. در نخستین مرحله ۵۷ چترنجات بزرگ که هرکدام حامل جیپهای تویوتای هویتزر خمپاره انداز و سایر تجهیزات بودند در یک منطقه ۱۵ کیلومتری مربعی در فاصله هشت کیلومتری شمال غربی پایگاه هوائی ۳/۵ قاهره مرکز فرماندهی مانورها فروریخته شدند.

چتربازان که پس از تجهیزات در خاک مصر فرود آمدند بگفته یک سخنگوی نظامی یک دقیقه پس از خلاص شدن از چترهای خود آماده رزم هستند. آنها فورا تجهیزات خود را برای عملیات آماده کردند و به نیروی زمینی لشگر مکانیزه پیاده نظام ۳۴ که ازپایگاه استوارت در جورجیا آمده‌اند پیوستند تا در عملیات تهاجمی شرکت کنند. مانورهای مصر درصحرای غربی مصر در ۴۸ کیلومتری غرب قاهره انجام میگیرد. همین پایگاه مقر فرماندهی مانورهای همزمان اما کوچکتر در سودان عمان وسومالی است وبدین ترتیب مانورهای ستاره درخشان نخستین مانورهای چند ملیتی برای سربازان آمریکائی در خاورمیانه بشمار میرود.

هواپیماهای حمل و نقل آمریکایی در حالی که حامل ۸۶۶ چترباز مقادیر معتنابهی تجهیزات بودند دیروز بمنظور شرکت در مانورهای «ستاره درخشان» راهی مصر شدند.

پیاده کردن این نیروها وتجهیزات در یک صحرای دور افتاده مصر چهاردقیقه بطول انجامید نخستین مرحله از مانورهای آمریکا که ۴۰۰۰ نفر در آن شرکت دارند و بمنظور نمایش قدرت کارآیی آمریکا جهت باصطلاح حفاظت از منافع این کشور در منطقه خاورمیانه است در این صحرا صورت‌میگیرد. طی انجام این مانورها مصر باید از نزدیک حفاظتهای هوایی بعمل آورد و بمنظور کمک به نیروهای آمریکایی هدفهای دشمن را مورد حمله قراردهد. نخستین مانور ستاره درخشان سال گذشته در مصر وبا شرکت تنها ۱۴۰۰ نفر انجام گرفت نیروهای واکنش سریع که مقر فرماندهی آنان در پایگاه هوایی «تمپا» واقع در فلوریدا قرار دارد در بهار سال ۱۹۸۰ تشکیل شد که انگیزه آن گسترش انقلاب اسلامی ایران، اشغال لانه جاسوسی آمریکا در تهران و تجاوز شوروی به افغانستان بوده است.

اجلاس مشترک لیبی، اتیوپی، یمن جنوبی

از سوی دیگر خبرگزاری فرانسه از آدیس‌آبابا گزارش داد قرار است وزیران خارجه اتیوپی- لیبی و جمهوری دموکراتیک خلق یمن در یک اجلاس فوق‌العاده امروز درآدیس‌آبابا گردهم آیند تا تاثیر مانورهای نظامی آمریکا را برکشورهای خود مورد بررسی قرار دهند. مانور «ستاره درخشان» است دیروز در مصر آغاز شد.

وزارت خارجه اتیوپی اعلام کرد این اجلاس درچهارچوب پیمان سه جانبه‌ای که در ۱۹ اوت در عدن منعقد شد صورت میگیرد. در این اعلامیه گفته شده این وزیران خطر بزرگی که بخاطر مانورهای نظامی تجاوزکارانه و تحریک آمیز نیروهای ناتو به سرگردگی امپریالیزم آمریکا امنیت بر این سه کشور ایجاد میشود را مورد بحث و بررسی قرار خواهند داد.

در پیمان سه جانبه لیبی- اتیوپی- و یمن جنوبی گفته شده هر تجاوزی علیه هر یک از این کشورها تجاوز مستقیمی علیه هر سه کشور تلقی میشود و از هر وسیله‌ای برای حفظ کشوری که مورد تجاوز قرار گرفته استفاده خواهد شد.

این دیدار فوق‌العاده درپی پیامهای سرهنگ قذافی رهبر لیبی- علی ناصر محمد رئیس جمهوری دموکراتیک خلق یمن - هایله ماریام رهبر اتیوپی صورت میگیرد که خواسته بودند این سه کشور برای جوابگوئی به تهدید علیه خود مواضع خود را هماهنگ سازند.

همچنین خبرگزاری فرانسه از پاریس گزارش داد سعید هافیانا دبیر دفتر مردمی لیبی «سفیر» در فرانسه دیروز درپاریس اعلام داشت مانورهای آمریکائی در مرزهای لیبی مقدمه یک مداخله نظامی درلیبی تلقی میشود. وی بعلاوه هرگونه مسئولیت کشور خود را در سوءقصد پنجشنبه علیه کاردار آمریکا در پاریس را رد کرد. هافیانا اظهار عقیده کرد اتهامات آمریکا که گفته شده ممکن است در پس این سوء قصد طرابلس وجود داشته باشد جزئی از استراتژی کلی آمریکا را برای بی‌ثبات کردن رژیم سرهنگ قذافی تشکیل میدهد. او که در یک کنفرانس مطبوعاتی سخن میگفت اظهار داشت تبلیغات آمریکا علیه لیبی برای بوجود آوردن شرایطی است که در هر مسئله جهانی طرابلس را به مداخله متهم سازد.

هافیانا با عنوان کردن مانور آمریکا و مصر که دیروز در این کشور آغاز شد مستقیماً لیبی را مورد تهدید قرار میدهد. وی افزود این مانورها و تهاجمات آمریکائی در چهارکشور عرب مصر سودان سومالی و عمان جزئی از استراتژی کلی آمریکا علیه لیبی است. هافیانا اعلام داشت چنانچه لیبی مورد حمله قرار گیرد این کشور خود را در حال دفاع مشروع دیده و باتمام وسایل از تمامیت ارضی خود دفاع خواهد کرد. وی درباره چاد گفت نیروهای لیبی کاملاً از آن کشور خارج خواهند شد.

نظامیان صهیونیستی بروی کودکان فلسطینی کرانه غربی رود اردن آتش گشودند

خبرگزاری فرانسه از بیت المقدس گزارش داد ارتش صهیونیستی به رئیس دانشگاه فلسطینی بیرزیت در کرانه غربی رود اردن اطلاع داد که دانشگاه مذکور تا سیزدهم دیماه آینده تعطیل خواهد بود.

لازم بیادآوری است ارتش صهیونیستی روز سیزدهم آبانماه دستورتعطیلی دانشگاه بیرزیت را صادر کرد و تاکنون دهها تن از استادان و کارکنان این دانشگاه در منازل خود تحت نظر قرار گرفته‌اند وعلاوه بر این دهها تن از دانشجویان بازداشت شده‌اند.

خبرگزاری فرانسه میافزاید دانشگاه بیرزیت با دو هزار دانشجو و سیصد استاد از دهم آبانماه بصورت سنگری برای مقابله با دولت به اصطلاح غیرنظامی صهیونیستی در مناطق اشغالی در آمده بود.

از سوی دیگر خبرگزاری آلمان غربی از بیت المقدس گزارش داد یک سخنگوی ارتش رژیم صهیونیستی روز جمعه در بیت المقدس گفت نیروهای اسرائیلی برای اولین بار در تظاهرات دو هفته اخیر در ساحل غربی رود اردن به سوی تظاهر کنندگان آتش گشودند و یک کودک خردسال فلسطینی را از ناحیه پا مجروح کردند.

سخنگوی مذکور گفت حادثه هنگامی رخ داد که شاگردان مدرسه ای در شهر جنین واقع در شمال بیت المقدس به جانب یک خودروی اسرائیلی سنگ پرتاب کردند.

نیروهای رژیم صهیونیستی پس از این حادثه به داخل مدرسه هجوم برده و بدنبال شلیک پسر بچه‌ای را زخمی کردند. یکی از بیمارستانهای شهر جنین در پی وقوع این حادثه گفت که جراحت پسر بچه فلسطینی زیاد عمقی نیست بگزارش رادیو رژیم صهیونیستی چندین فلسطینی دیگر در کرانه غربی و بیت المقدس شرقی دستگیر شدند. بر پایه این گزارش در بیت المقدس شرقی چند دختر بچه مدرسه فلسطینی پس از اینکه یک گروه از آنان سعی کردند پرچم فلسطین را به اهتزاز در آورند دستگیر شدند.

مشکل کمبود آب در کرانه باختری رودارد‌ن

در کنار اختناق و کشتار فلسطینیهای کرانه غربی رودارد‌ن توسط اشغالگران قدس، ساکنین فلسطینی آن ناحیه از کمبود آب نیز بسختی رنج میبرند. بگزارش روزنامه تایم چاپ لندن مقدارآبی که یک فلسطینی در کرانه باختری رودارد‌ن مصرف میکند از یک هفتم مصرف یک اسرائیلی کمتر است. این روزنامه طی گزارشی پیرامون مشکل کمبود آب دراین منطقه مینویسد: ۷۰۰/۰۰۰ فلسطینی نمیتوانند بیش از ۱۱۰ میلیون متر مکعب آب در سال مصرف کنند در حالی که ۲۰/۰۰۰ صهیونیستی سالانه بیش از ۲۲ میلیون مترمکعب آب در همان شهرها به مصرف میرسانند. این روزنامه می‌افزاید مقامات صهیونیستی نظارت شدیدی بر مصرف آب فلسطینیان دارند و بر تمامی منابع آب کرانه باختری رودارد‌ن چنگ انداخته‌اند.

در ادامه گزارش روزنامه تایم آمده است: مشکل کمبود آب از حساسترین مشکلات کرانه باختری در چندسال گذشته بود و این مشکل بخصوص پس از نمایش فیلمی که توسط یک گروه تلویزیونی غربی تهیه شده و در آن صحنه‌هائی از عطش و خشکسالی در روستای عربی عوجا و در مجاورت آن صحنه‌های دیگری از مصرف بی‌رویه و استخرهای مملو از آب در یک شهرک صهیونیستی به نمایش گذاشته شد در سطح بین‌المللی مطرح گردید.

۷۰٪ مردم هلند با سیاستهای نظامی آمریکا در اروپا مخالفند

به گزارش خبرنگار واحدمرکزی خبر درواشنگتن قرار‌است تظاهراتی در ۲۱ نوامبر (۳۰ آبان) در هلند انجام گیرد. در این زمینه مجله گاردین در شماره یازدهم نوامبر خود مینویسد: قراراست تظاهراتی با شرکت صدها هزارنفر در هلند برعلیه سیاستهای آمریکا انجام گیرد. حدود هفتاد درصد جمعیت هلند مخالف نقشه‌های ناتو برای قراردادن ایستگاههای جدیدهسته‌ای در اروپای غربی هستند. این مخالفین در سال ۱۹۷۹ باعث شدند که نقشه ناتو دو سال به عقب بیافتد.

ده درصد از نیروی کار در هلند بیکارند

واحدمرکزی خبر از واشنگتن گزارش داد هلند ۴۰۰ هزاربیکار دارد. در این زمینه مجله گاردین در شماره یازدهم نوامبر خود مینویسد: گروه جدیدی اخیراً به خیل بیکاران در اروپای غربی اضافه شده است و آن چهارصد هزاربیکار هلندی که ده درصد نیروی کار این کشور را تشکیل میدهند میباشند. هلند از این لحاظ در بین کشورهای بازارمشترک مقام چهارم را دارا است.

بسمه تعالی
برادر موسوی ایدهم الله تعالی
انتخاب شایسته جنابعالی را به سمت نخست وزیری جمهوری اسلامی ایران تبریک میگوئیم و امیدواریم در راه اهداف جمهوری اسلامی با پیروی از رهنمودهای رهبر کبیر انقلاب امام خمینی موفق ومؤید باشید.
شورای اسلامی کارکنان
موسسه حسابرسی بنیاد مستضعفان

بسمه تعالی
اطلاعیه
بنیاد امور جنگ زدگان در نظر دارد با همکاری دانشکده خدمات اجتماعی تعدادی از خواهران و برادران دیپلمه را (حق تقدم با جنگ زده هاست) بعنوان امدادگران اجتماعی برای خدمت به جنگ زدگان از طریق آزمون کتبی و مصاحبه انتخاب و بمدت حدود پنج ماه بصورت تمام وقت تحت آموزش تئوری وعملی قرار دهد داوطلبان می‌توانند حداکثر تا آخر وقت اداری روز دوشنبه مورخه دوم آذر ماه ۶۰ با رعایت شرایط و ارائه مدارک زیر در تهران به امور اجتماعی بنیاد امور جنگ زدگان مرکز (تقاطع فلسطین انقلاب) و یا دانشکده خدمات اجتماعی (کارگرجنوبی چهار راه لشگر) و در شهرستانها به امور اجتماعی بنیاد جنگ زدگان استان مربوطه مراجعه کنند.
۱- معرفی نامه رسمی از یکی از نهادهای انقلاب ۲- فتوکپی دیپلم ۳- فتوکپی شناسنامه (حداکثر سن ۳۰ سال تمام) ۴- دو قطعه عکس ۵- فتوکپی پایان خدمت نظام یا معافی دائم برای برادران ۶- فیش بانکی به مبلغ سیصد ریال به حساب شماره ۹۰۰۶۵ دانشکده خدمات اجتماعی نزد بانک ملی شعبه منیریه (قابل پرداخت در کلیه شعبات بانک ملی)
تبصره یک: سعی خواهد شد در صورتیکه تعداد داوطلبین در یک یا چند منطقه به حد نصاب معقولی برسد امتحان کتبی در همان منطقه برگزار شود.
تبصره دو: تاریخ و محل امتحان (هفته دوم آذرماه از طریق بنیاد امور جنگ زدگان هر استان با اطلاع داوطلبین خواهد رسید).
تبصره سه: پذیرفته شدگان نیازمند از امکانات رفاهی از قبیل خوابگاه- وام تحصیلی و نظایر آن در دوران تحصیل بهره‌مند خواهند شد و پس از فراغت از تحصیل به استخدام بنیاد امور جنگ زدگان درخواهند آمد.
تبصره چهار: امور اجتماعی بنیاد جنگ زدگان هر استان موظف است اسامی داوطلبان واجد شرایط را همراه با مدارک دریافتی حداکثر تا تاریخ چهارم آذرماه به دانشکده خدمات اجتماعی تحویل دهد.
۲۲۵۶۹ م - الف

اخبار گوناگون جهان

●جهان اسلام

تذکر: جهان اسلام به مجموعه کشورهائی اطلاق میشود که اکثریت سکنه آنها مسلمان باشند و صدالبته بمعنی اسلامی‌بودن رژیم آنگونه کشورها نیست.

●سفیر لیبی درفرانسه روز گذشته اعلام کرد مانورهای آمریکا درمرزهای کشورمتبوعش مقدمه‌ای برای دخالت نظامی آن درلیبی است.

●دردرگیری میان دانشجویان ونظامیان صهیونیستی دریک شهردرساحل اشغالشده رودارد‌ن چندین نفربراثراصابت گلوله مجروح وعده دیگری بازداشت شدند.

●یک کشتی باری متعلق به بحرین روز یکشنبه گذشته درآبهای قطردچارطوفان گردید و غرق شد. نه نفرخدمه ازجمله ناخدای‌این کشتی مفقودالاثرشده‌اند.

●جبهه آزادی‌بخش خلق اریتره بااستقرارد‌ولشگرارتش درمنطقه بارکادرنزدیکی مرز سودان خودرابرای یک حمله گسترده علیه نیروهای شورشی آماده میکند.

●اولین انتخابات تونس پس از۲۵سال استقلال نتایج پیش‌بینی شده راببارآورد.دراین انتخابات هیچ یک از۳۶۱شرکت کننده ازگروههای مخالف نتوانستند درمجلس جائی بدست آورند.

●نیروهای جبهه پولیساریو درتاریخ۱۴ آبان گذشته به مدت سی دقیقه پادگان سلطنتی لم سید رادرمرز صحرای باختری ومراکش به زیرآتش سنگین گرفتند.

●مقامات دولت کانادا گفتند حسین اردنی بابی‌پیرتروودونخست‌وزیر کانادادرباره مسائل خاورمیانه گفتگو کرد.

●رئیس جمهوری دموکراتیک خلق یمن بعدازظهر دیروز برای یک دیدارسمی دوروزه ازبحرین واردمنامه شد. وی به هنگام ورود مورد استقبال عیسی‌بن سلمان ال خلیفه شیخ بحرین قرارگرفت.

●سفیران کشورهای عرب درانگلیس ازکشورهای اروپای غربی خواستند که ازشرکت دادن سربازان خود درنیروی حافظ صلح سیناخودداری کنند و اعلام نمودند که اعزام نیروروابط نزدیک اروپای غربی و جهان عرب رابرهم خواهد زد.

*بلوک غرب

●سه سرباز و دوغیرنظامی براثرانفجار بمب درلندن دری مجروح شدند. کمی پس ازاین واقعه دوسرباز گشتی که درمحله کاتولیک نشین مشغول گشت بودند مورد اصابت گلوله قرارگرفتند ومجروح شدند.

●۴۴کشور جهان سوم برای سومین باردرکمتر ازدوسال باارائه قطعنامه‌ای به مجمع عمومی سازمان ملل خواستارخروج سربازان خارجی ازخاک افغانستان شدند.

●رئیس قبلی کمیته امنیتی سنای آمریکا فاش ساخت که عملیات و تعلیمات سازمان سیابدون درنظرگرفتن قوانین کشورهای دیگرانجام می‌گیرد واعضاء آن برای قانون شکنی تعلیم می‌بینند.

●یک دریاسالار بازنشسته آمریکائی که شدیداً ازوزارت دفاع این کشورانتقادمیکند امروز گفت: برنامه‌ریزی سلاحهای هسته‌ای دولت ریگان برمبنای تدارک واقعی یک جنگ هسته‌ای وپیروزی درآن قراردارد.

●یک جوان هفده ساله آمریکائی باتهام تجاوز به یک راهبه ۷۶ ساله و قتل وی دستگیرشد.

●وزارت امورخارجه ایتالیااعلام کرد معاون نخست‌وزیر رژیم صهیونیستی و نخست‌وزیر ایتالیادرمحل وزارت امورخارجه این کشورباکیدیگر دیدارو گفتگو کردند. مقامات رسمی درباره جزئیات این دیدارتوضیحی ندادند لکن آگاهان سیاسی اظهارداشتند این دیدارظاهراً به منظور ابراز رضایت و تشکر رژیم صهیونیستی ازدولت ایتالیابرای شرکت این کشوردرنیروهائی که قراراست درصحرای سینا مستقر شوند صورت گرفته است.

●سخنگوی دولت آلمان غربی اعلام کرد این دولت علیرغم نقض حقوق بشر درافریقای جنوبی روابط فرهنگی خودبارژیم نژادپرست مزبورراادامه خواهد داد. یادآوری می‌شود که بیشتر کشورهای اروپائی درمخالفت باسیاست نژادپرستی افریقای جنوبی روابط فرهنگی خود بااین رژیم رابه حالت تعلیق درآورده‌اند.

*بلوک شرق

● روزنامه پراودا ارگان حزب کمونیست شوروی در شماره اخیر خود نوشت فعالیت سیاسی در میان کاتولیکها و مسلمانان بصورت مبارزه جوئی در برابر بوسیالیسم درآمده و تعصب مذهبی در لهستان موجب شده تا تلاش برای حل بحران این کشور با شکست روبرو شود.

● ویتنام جنوبی برای پرداخت بخشی از وامهای سنگین خود به بلوک شوروی ۵۰ هزار کارگر به روسیه بلغارستان و آلمان شرقی میفرستد.

● روزنامه ستاره سرخ ارگان ارتش روسیه در شماره اخیر خود گزارش داد ژنرال نیکلای ویچنسکی یکی از افسران نیروی هوایی این کشور حین انجام وظایف خود بطور ناگهانی درگذشته است.

● دولت چین سعی دارد که زندگی نامشروع یک زن چینی بایک دیپلمات فرانسوی را توجیه کند.

● تاس اظهارات وزیر رژیم صهیونیستی را در باره پروازهای شناسائی محکوم کرد.

● یک مقام رسمی در مرکز زلزله نگاری رومانی گفت زمین لرزه ای بشدت پنج و چهاردهم ریشتر شرق رومانی را تکان داد در باره تلفات این زمین لرزه گزارشی نرسیده است ولی بر اثر آن چندین خانه در منطقه مزبور ویران شده است.

● سازمان ملل اطلاع داده است که مدارک بیشتری حاکی از استفاده از سلاحهای مهلک شیمیائی بوسیله شوروی و متحدانش در افغانستان کامبوج و لائوس در اختیار دارد.

● کمیسیون اجرائی بازار مشترک اروپا گزارش داد میزان کل بدهی های کشورهای اروپای شرقی به چهارده بانک بزرگ غربی تا اواخر ماه مارس سال جاری بالغ بر ۴۷/۷ میلیارد دلار بوده است این مبلغ سه میلیارد دلار نسبت به پایان سال ۱۹۸۰ بیشتر است.

● بیش از دویست هزار کارگر اعم از کارگران معادن ذغال سنگ وکارگران بخش کشاورزی لهستان به اعتصاب خود پایان داده و به سر کار خود بازگشته اند و این امر موجب کاسته شدن از بحران کارگری لهستان بمیزان قابل ملاحظه ای پیش از مذاکرات دولت و اتحادیه همبستگی ملی کرده است.

**● شوروی در برداشتن گامی به سوی گسترش نیروگاههای

نخست وزیر در جلسه مسئولان اجرائی کرمان:

مجتمع سرچشمه می‌تواند استان کرمان را بیک قطب صنعتی تبدیل نماید

کرمان- در جلسه ای که عصر پریروز با حضور آقای مهندس میرحسین موسوی نخست وزیر، آقای بانکی مشاور نخست وزیر و رئیس سازمان برنامه و بودجه، حجت الاسلام سید یحیی جعفری امام جمعه و نماینده امام درکرمان،روحانیون،استاندار کرمان و جمعی از مقامات استان و مسئولین نهادها و ارگانهای انقلابی در استانداری کرمان تشکیل شد مشکلات و کمبودها و خواسته های اهالی مصیبت دیده مناطق زلزله زده مورد بررسی قرار گرفت و در خصوص سرعت بخشیدن به احداث تاسیسات رفاهی و واحدهای مسکونی در این مناطق بحث و تبادل نظر بعمل آمد.

در این جلسه ابتدا استاندار کرمان طی سخنانی هدف از تشکیل این جلسه را بیان داشت و پیرامون کمبودها و نارسائیهای موجود از جمله کمبود اعتبارات، نداشتن راههای ارتباطی، کمبود ماشین آلات سنگین راهسازی و قطعات یدکی و نیز راه اندازی مجتمع مس سرچشمه و گسترش شبکه تلویزیونی استان جهت بالا بردن سطح آگاهی مردم توضیحاتی داد.

سپس معاون سیاسی استانداری کرمان در خصوص احداث واحدهای مسکونی جهت مصیبت دیدگان زلزله اخیر توضیحاتی داد و گفت تاکنون در روستای زلزله زده سیرچ که در حدود ۶۰۰ واحد مسکونی نیاز دارد کار پی کنی ۱۰۰ واحد آن به اتمام رسیده و در روستای چهار فرسخ که حدود ۲۰۰ دستگاه واحد مسکونی نیاز دارد با کمک و همیاری برادران اصفهانی و سایر نهادهای این استان مقدمات احداث این واحدها آغاز گردیده که بسیار امیدوار کننده است و کارهای اجرائی ۲۷۰ دستگاه واحد مسکونی ۳ تا ٤ اطاقه در گلباف نیز در شرف اتمام است.

وی گفت در شهر کرمان باتوجه بمیزان خرابی تاکنون توسط بانک مسکن به ٤ هزار نفر جهت تعمیر و احداث واحدهای مسکونی وام پرداخت گردیده و در بخش شهداد و روستاهای اندوهجرد، تکاب که نیاز به ۲۲۵۰ واحد مسکونی میباشد تاکنون نتوانسته ایم بدلائلی کاری انجام دهیم. وی سپس به کمبود آهن و وسائل نقلیه بخصوص کمپرسی اشاره کرد. آنگاه مهندس میرحسین موسوی در خصوص مسائل جاری مملکتی از جمله جنگ مسئله آوارگان جنگی کمبود وسائل یدکی فشارهای اقتصادی راه اندازی مجتمع مس سرچشمه توطئه های ابرقدرتها بخصوص امپریالیسم آمریکا و کشورهای مرتجع منطقه توضیحاتی داد و اظهار امیدواری کرد که با بررسی کلی که در تهران با اعضای هیئت دولت و سایر مسئولین ذیربط بعمل میاید طرحی کلی در نظر گرفته شود تا این مجتمع عظیم مس سرچشمه راه اندازی گردد.

وی گفت مجتمع مس سرچشمه که بسیار عظیم میباشد میتواند استان کرمان را بیک قطب صنعتی تبدیل نماید.

نخست وزیر در قسمت دیگری از سخنان خود ضمن اشاره به توطئه های بیگانگان یادآور شد توطئه های مداوم آمریکا برای همه ما آشکار است آمریکا سعی میکند از هرسو که میشود به انقلاب اسلامی ما ضربه وارد آورد و ارتباط ما را با سایر نقاط دنیا قطع کند ولی با استعدادهای جوشانی که در ملت مبارز و مسلمان ماشکوفا گردیده امیدواریم بتوانیم با همیاری تمام مسئولین مملکتی و ملت شریف ایران بر مشکلات فائق آئیم. براساس این گزارش در این جلسه همچنین سرپرست صدای جمهوری اسلامی مرکز کرمان، نماینده توانیر مدیران کل راه و ترابری و مسکن و شهرسازی بترتیب در زمینه گسترش شبکه تلویزیونی کمبود سوخت جهت کورهای آجرپزی کمبود اعتبارات و احداث راه در سطح استان مطالبی اظهار داشت.

ملاقات وزیر ارشاد اسلامی با حضرات آیات عظام

• آیت ا... منتظری برخودداری از دولتی شدن نظام تبلیغات تاکید کردند

قم- در پی ملاقات حجت الاسلام معادیخواوریر ارشاد اسلامی با حضرات آیات عظام گلپایگانی و نجفی و آیت ا... منتظری در قم خبرنگار خبرگزاری پارس در گفتگوی کوتاهی با حجت الاسلام معادیخواه نتایج این دیدارها را جویا شد.

وزیر ارشاد اسلامی اظهار داشت در این دیدارها گزارشی از سفر حج به عرض رسید و نقاط ضعف و قوت آن بررسی شد. وی ادامه داد در رابطه با تاکیدی که آیت ا... العظمی گلپایگانی در مورد انجام امور و جلوگیری از دخالت افراد غیر مسئول بخصوص در امور مربوط به روحانیون شهرها داشتند به ایشان قول داده شد که این مسائل بطور اصولی و از طریق مجاری قانونی انجام گیرد.

ایشان همچنین در این ملاقات با توجه‌به‌گستردگی‌امور مربوط به حج از نقش حساسی که هلال احمر و هواپیمایی کشوری بعهده داشتند قدردانی کرد و در مورد برگزاری هرچه بهتر این مراسم در سال های آینده تذکراتی دادند.

حجت الاسلام معادیخواه در رابطه با اظهارات آیت ا... العظمی نجفی مرعشی که عمدتا به امر تبلیغات در خارج کشور و اسلامی شدن کتب درسی مربوط می شد گفت گزارش مقدماتی طرح نظام تبلیغات اسلامی که در برگیرنده مسائل داخل و خارج خواهد بود تقدیم شد و در رابطه با بازگشایی دانشگاهها و رشته‌های مورد نیاز باایشان تبادل نظر به عمل آمد.

حجت الاسلام معادیخواه در مورد دیدار با آیت ا... منتظری و گفتگوهایی که در رابطه با نظام تبلیغاتی اسلامی به عمل آمد گفت در این مورد نیز تاکید گردید که از دولتی شدن این طرح خودداری و تبلیغات از هماهنگی و انسجام بیشتری برخوردار گردد.

پایان سمینار توجیهی طرح شهید رجائی

اصفهان- عصر روزجمعه سمینارتوجیهی طرح برادرشهید رجائی درارتباط با کمک به روستائیان سالمند بالاتر از ٦٠سال ازطرف نمایندگان کمیته امدادامام خمینی مرکزجهت استانهای چهارمحال بختیاری، یزد و سایرشهرستانهای تابعه استان اصفهان درمحل انگورستان ملک اصفهان به پایان رسید.

درپایان قطعنامه‌ای درشش ماده منتشرشد که موردتائید نمایندگان قرارگرفت.

متن قطعنامه بدین شرح است:

١- باتوجه بفرموده امام امت خمینی بتشکن که «مسئله اصلی ما جنگ است» ما شرکت کنندگان درسمینارطرح شهید رجائی ضمن اعلان آمادگی کامل جهت خدمت خالصانه بجبهه جنگ از کلیه برادران رزمنده لشکراسلام مصرانه خواستاریم که بشدت حملات خودعلیه دشمنان اسلام افزوده و هرچه زودتر این سرسپردگان استکبارجهانی و تجاوزگران به حقوق مستضعفین را ازسرزمین اسلامی ایران بیرون رانند تا از این رهگذر ملت ستمدیده و محروم عراق نیز بجمهوری اسلامی دست یابند.

٢- ما با تمجید و سپاس از طرح جالب و سازنده رئیس‌جمهور مکتبی شهید مرحوم رجائی، انتخاب برادرمتعهد و مبارزتلاشگر و فرزند گرانقدر اسلام حضرت حجت‌الاسلام خامنه‌ای ونخست‌وزیر منتخب و محبوب آقای مهندس موسوی را تبریک میگوئیم و ضمن حمایت از دولت خدمتگزارایشان امیدواریم بتوانند درجهت مستضعفین برنامه‌ها و طرحهای دیگرسودمند خود را هرچه زودتر بمرحله اجرادرآورند.

٣- ما ضمن محکوم کردن حضور نیروهای واکنش سریع امپریالیسم امریکا درمنطقه خاورمیانه به بهانه‌های واهی، طرح فرمایشی و ضداسلامی فهد ولیعهد پادشاهی سعودی موسوم به کمپدیوید دوم را مغایر با آرمان مردم فلسطین و بنفع امریکا و صهیونیسم میدانیم.

٤- ما با تنفر شدید از اشغال نظامی سرزمین ملت مسلمان افغانستان توسط نیروهای تجاوزگر شوروی کمونیستی، باتکیه برشعار نه شرقی، نه غربی، جمهوری اسلامی طرح پیشنهادی وزارت امورخارجه جمهوری اسلامی ایران را تنها راه‌حل نجات ملت مسلمان افغانستان ازچنگال ابرقدرتها و وابستگان آنان میدانیم و امیدواریم ملت افغانستان باتوجه بتعالیم حیاتبخش اسلام و الهام از اصل ولایت فقیه بتواند هرچه زودتر برسرنوشت خویش مسلط گردد و این طرح را تحقق دهد.

٥- ما با استغاثت از پروردگارمنان و تجدید بیعت باامام خویش تعهد مینمائیم که همه امکانات خود را درجهت پیاده کردن سریع طرح شهید رجائی که نمونه‌ای از توجه اسلام بمجروحین و مستضعفین میباشد بکارگیریم و با اجرای دقیق آن روان آن شهید پاک سرشت را شاد نمائیم.

٦- ما باردیگر حرکات مذبوحانه و اعمال دیوانه‌وار ضدانقلاب و کلیه دشمنان اسلام و مستضعفین را که باشکال مختلف درهرنقطه مملکت بوجودمیاید را محکوم نموده و بآنان هشدارمیدهیم که ملت ما آگاه و هوشیار و درصحنه است و انقلاب اسلامی درمرحله صدور چشمگیر میباشد و با این اعمال خائنانه انقلاب محونخواهدشد بلکه بیش از پیش شدت میگیرد و راه نهائی خودراهمچنان طی خواهدکرد.

درود برامام خمینی، پیروان بادلشگراسلام- مرگ برامریکا

مراسم صبحگاه مشترک نیروهای نظامی و انتظامی در سمنان

سمنان مراسم صبحگاه مشترک سپاه پاسداران انقلاب اسلامی - نیروی هوائی پرسنل ژاندارمری و شهربانی سمنان بامداد دیروز در هنگ ژاندارمری برگزار شد.

در این مراسم که آقای دکتر سهلانی استاندار - معاون سیاسی استانداری و فرماندار سمنان نیز حضور داشتند پس از تلاوت آیاتی چند از کلام ا...مجید و اجرای برنامه صبحگاهی حجت الاسلام شاهچراغی امام جمعه مهدی شهر طی سخنانی به لزوم اطاعت و فرمانبرداری از امام‌امت اشاره کرد و اظهار داشت امروز ارتش بیست میلیونی ماست که به ندای امام امت پاسخ مثبت داده و برعلیه کفر جهانی بسیج شده است.

درپایان این مراسم - نیروهای مستقر در هنگ ژاندارمری از مقابل کلام ا... مجید و تمثال رهبر کبیر انقلاب امام خمینی رژه رفتند.

فعالیتهای اداره کل فرهنگ و آموزش عالی یزد

تهران- فعالیتهای اداره کل فرهنگ استان یزد در ماه گذشته اعلام شد.

روابط عمومی وزارت فرهنگ و آموزش عالی آمار فعالیتهای این اداره را به این شرح اعلام کرد..

بررسی و صدور اجازه نمایش ١٦ فیلم سینمایی در سینماهای یزد- امانت تعدادی فیلمهای انقلابی به نهادهای انقلابی جهت نمایش- نمایش ٣٦ حلقه فیلمهای آموزشی و انقلابی در روستاهای استان- همکاری مستمر با نهادهای انقلابی و فرهنگی در امور فرهنگی و هنری- تشکیل کلاسهای قرآن- عکاسی و خوشنویسی در اداره کل فرهنگ یزد بنابرهمین گزارش فعالیت کتابخانه‌های استان نیز بصورت وسیع ادامه داشته و کتابخانه عمومی حضرت حجت (عج) نیز پاسخگوی مراجعین بوده است. همچنین در روز عید سعید غدیر با همکاری صدا و سیمای جمهوری اسلامی ایران به سرایندگان بهترین اشعار انقلابی جوایز و تقدیرنامه‌هایی تعلق گرفت.

سخنگوی سپاه پاسداران استانهای گیلان و مازندران (منطقه ٣):

انفجارات ٦٩ درصد و ترورها ٦٠درصد در شمال تقلیل یافته

رشت- برادر موحدی سخنگوی سپاه پاسداران منطقه ٣ استانهای گیلان و مازندران امروز در یک مصاحبه مطبوعاتی و تلویزیونی مهمی با نمایندگان رسانه‌های همگانی شرکت کرد و به پرسشهای خبرنگاران در مورد اعزام نیرو، وضعیت نیروهای منطقه در جبهه، وضعیت گروهکها و امور پرسنلی و پذیرش سپاه سخن گفت.

وی‌درموداعزام نیرو و ضوابط اعزام گفت بهترین ضابطه اعزام نیرو روحیه شهادت طلبی و انقلابی داوطلبان است. که شایستگی ایشان را در صحنه کارزار نشان میدهند. وی افزود منطقه ٣ سپاه پاسداران استان‌های گیلان و مازندران در سال ٦٠ حدود نیروهای بسیاری را به مرزهای جنگی کشورمان اعزام کرده است. و فکر می کنم بالاترین رقم اعزام را در این منطقه داشته باشیم. که قسمت اعظم آن از افراد بسیج سپاه بوده و مابقی از افراد رسمی سپاه پاسداران گیلان و مازندران بوده است.

سخنگوی سپاه پاسداران منطقه ٣ گیلان و مازندران در مورد روحیه پاسداران در جبهه‌ها یادآور شد خوشبختانه روحیه سپاه پاسداران درتمامی جبهه‌ها بسیار عالی است و ما در این مدت کمتر از ٢٠ شهید داده‌ایم.

اما فراموش نشود که سپاه پاسداران در مرزهای جنگی تنها به جنگ صدامیان نمی‌پردازد بلکه فعالیتهای تبلیغاتی وسیعی را آغاز کرده و پی‌میگیرد. وی در رابطه با مزدوران و گروهکهای داخلی گفت گیلان و مازندران بعلت موقعیت خاص جغرافیائی خود مورد توجه گروهکهای مختلفی از جمله گروهک منافقین قرار داشت. و مزدوران بیگانه نقشه‌های توطعه آمیز زیادی داشتند و خوشبختانه با همت و هوشیاری مردم مبارز و سپاه پاسداران نقش برآب شده است. و خوشبختانه جو این منطقه بسوی اسلام راستین سوق داده شده است. وی همچنین با اشاره به آمار و ارقام گفت گروهکها در مرداد ماه اقدام به هشتاد فقره بمب‌گذاری در منطقه کردماند و در شهریور ماه این تعداد به ٢٥ فقره و در مهر ماه به ١٤ فقره کاهش یافت. و به این ترتیب میبینیم که ٦٩ درصد فعالیتهای تخریبی دشمنان اسلام نقصان پذیرفته و این به سبب حضور مردم همیشه در صحنه بوده است.

وی همچنین در مورد ترورهایی که از سوی دشمنان اسلام و قرآن در سطح منطقه انجام گرفته است گفت فعالیتهای تروریستی در منطقه نیز بجهت فعالیت ارگانهای انقلابی، سپاه و مردم قهرمان کاهش یافته است. بطوریکه در مرداد ماه سالجاری ٥٢فقره ترور در منطقه داشتیم که در شهریور ماه به ٥٠ فقره و در مهر ماه به بیست ترور رسیده است و بدین ترتیب از مرداد تا مهر ماه تعداد ترورها ٦٠ درصد تنقیل یافته و میرود تا دست متجاوزشان قطع شود.

برادر موحدی سخنگوی سپاه منطقه ٣ گیلان و مازندران در مورد دستگیری ضد انقلابیون و گروهکها و کشف خانه‌های تیمی گفت خوشبختانه اکثریت کادر مرکزی منافقین و ضد انقلابیون در شهرهای گیلان و مازندران از بین رفته و متلاشی شده است. وی افزود اخیراً عده‌ای گروهکهای چپ حرکاتی در جنگلها شروع کردند که ما با قدرت تمام مشغول نابود کردن‌شان هستیم. از جمله در حوالی گرگان که دو تن از اعضای این گروهکها کشته و دو یا سه تن زخمی و مقادیر زیادی سلاح و مهمات از آنان بدست آمد. نمونه دیگری در آمل بود که با هوشیاری مردم همیشه در صحنه و سپاه اغلبشان کشته و زخمی شدند.

وی همچنین از اهالی و ساکنین مناطق جنگلی و دیگر مردم همیشه در صحنه خواست که حرکات مشکوک را زیر نظر بگیرند و کسانیرا که غذای فاسدشدنی به مقدار زیاد میخرند و رفت و آمد مشکوک دارند به سپاه پاسداران و مقامهای مسئول اطلاع دهند.

سمینار مسئولان کمیته‌های امداد امام در شمال بکار خود پایان داد

رشت - عصر جمعه سمینار دو روزه مسئولان کمیته‌های امداد امام در استانهای گیلان و مازندران با صدور قطعنامه‌ای در ٩ماده در محل کمیته امداد امام در چالوس بکار خود پایان داد.

بنا بگزارش رسیده در این گرد هم آئی که کلیه مسئولان حزبهرستان کمیته‌های امداد امام در بخش‌ها و شهرهای استانهای گیلان و مازندران و مسئول تدارکات و عضو شورای سرپرستی کمیته‌های امداد امام کشور حضور داشتند در مورد چگونگی تقسیم بودجه و نحوه بالا رفتن راندمان وکارآئی کمیته‌ها و همچنین مقرری سالمندان بالای ٦٠سال که به کمیته‌های امداد امام واگذار شده است بحث و تبادل نظر بعمل آمد و م عصر جمعه ٢٢آبان با صدور قطعنامه‌ای در ٩ماده بکار خود پایان داد. در قسمتی از این قطعنامه آمده است تمام کارکنان و مسئولان کمیته‌های امداد امام خمینی بدور از هرگونه خطوط ضد اسلامی و ضد ولایت فقیه بوده و گروه گرائی و اعمال ضد انسانی گروهکها را نیز بشدت محکوم کرده و بپاس خون شهید عزیزمان برادر مکتبی رئیس جمهور منتخب شهید محمد علی رجائی تعهد مینمائیم که هرچه در توان داریم در انجام طرح شهید رجائی که همان احقاق حق سالمندان بالای ٦٠سال است کوشیده و بودجه مربوط بآن را به مستحقین واقعی برسانیم.

در قسمتی دیگر از این قطعنامه آمده است کمیته‌های امداد امام ضمن نفی هرگونه زور و مظاهر آن به تمامی کسانیکه با نام حقوق بشر به دفاع از امریکا و رژیم غاصب قدس و سایر دول استثمار گر میپردازند اعلام میدارد که پاسدار خون شهیدان خود بوده و میباشد و اعمال مذبوحانه شیاطین شرق و غرب را نیز بشدت محکوم میکند.

این سمینار در ساعت ٦ بعد از ظهر امروز بکار پایان داد.

ملاقات مسئولین اجرائی استان مرکز با آیات عظام در قم

اراک- استاندار استان مرکز به اتفاق چند تن از مسئولین این استان روز جمعه گذشته با آیات عظام گلپایگانی-نجفی مرعشی و آیتا... منتظری و آیت‌ا... جنتی در قم دیدار و با آنان درباره مسائل استان گفتگو کرد.

در این دیدار که حجج اسلام محقق ریاست سازمان عمرانی کل کشور و محمد یزدی نایب رئیس مجلس شورای اسلامی و معاون سیاسی و اجتماعی استان مرکز- فرماندار و شهردار اراک و مسئول جهاد سازندگی قم نیز شرکت داشتند درباره لزوم تامین آب آشامیدنی و کشاورزی شهرستان قم و احداث سد بر روی رودخانه قم و رفع مشکل گاز رسانی این شهر اتخاذ تصمیم شد و مقرر گردید برای رسیدن باین هدفها از طرح‌های ضربتی بهره‌گیری شود این هیئت از علامه طباطبائی نیز که بعلت کسالت در بیمارستان بستری شده‌اند عیادت کرد.

دیدار نمایندگان مجلس از چابهار

زاهدان- روز جمعه نمایندگان مردم استان در مجلس شورای اسلامی باتفاق مشاور فنی استانداری سیستان و بلوچستان، معاون وزیر ارشاد اسلامی و هیاتی از صنایع دریائی از مجتمع شیلات و دانشکده علوم دریائی شهرستان چابهار دیدن کردند و پیرامون اجرای طرحهای گسترده عمرانی به گفتگو پرداختند.

نمایندگان مردم استان روز جمعه پس از شرکت در نماز وحدت بخش جمعه برادران اهل سنت چابهار را به قصد زاهدان ترک گفتند.

کلیه کارکنان سازمان عمران اراضی زنجان آماده بخدمت شدند.

به حکم استاندار زنجان کلیه کارکنان سازمان عمرانی اراضی شهری استان زنجان تا اطلاع ثانوی آماده به خدمت شدند. بگزارش رسیده این دستور به موجب گزارشات رسیده از سوی استاندار زنجان صادرشد. از کلیه مسئولین عمران اراضی شهری شهرستانها خواسته شده است هرچه زودتر خودرا به فرمانداری و بخشداری محل خدمت خود معرفی کنند و نمایندگان فرمانداریها و بخشداریها موظف به حفاظت از کلیه اسناد و مدارک موجود جهت اقدام مقتضی هستند.

اطلاعیه سازمان عمران قزوین

بگزارش واحد مرکزی خبر این اطلاعیه از سوی سازمان عمران قزوین خطاب به کشاورزان و باغداران منطقه صادر شد.

بسمه تعالی

چون براساس بخشنامه مورخ ٥٩/١٠/٢١ صادره از وزارت کشاورزی و عمران روستایی کاشت واحداث باغات سیب، گلابی و هلو ممنوع می‌باشد لذا کسانیکه اقدام به کاشت درختان مزبور بنمایند علاوه بر اینکه از تحویل آب کانال طالقان و کلیه نهادهای کشاورزی محروم خواهند شد سوخت مورد نیاز موتور چاههای این افراد نیز قطع میگردد.

١٠عامل منافقین دربیرجند وزنجان اعدام شدند

بحکم دادگاههای انقلاب اسلامی بیرجند- زنجان ١٠نفرازهواداران و عناصر فعال گروهک تروریستی منافقین بجرم قیام مسلحانه علیه نظام جمهوری اسلامی ایران محارب باخدا ورسول باغی شناخته شده به اعدام محکوم گردیدند. اسامی وجرائم معدومین بدین شرح است:

دربیرجند دونفربه نامهای علی جوادزاده فرزند جواد، محمدعلی مهاجرفرزندجعفربانام مستعارمرتضی بجرم فعالیت گسترده بنفع منافقین دربیرجندونیشابوروقاین بعهده گرفتن مسئولیتهای گوناگون ازجمله تدارکات ، وامورمالی حتی پس ازاعلام جنگ مسلحانه تهیه مقادیری سم‌راهی و کوکتل ومواد دیگر جهت انفجاروترور ازجمله حمله به یکی ازروحانیون قاین و احکام صادره روزهای٢٢و٢٣ماه جاری به اجراگذاشته شد همچنین دو نفر دیگر بنامهای علی‌اکبر ترشیزی فرزندغلامعلی وناصر انواری فرزندشیخ محمدعلی دادیارسابق دادسراهای عمومی باتوجه به اظهارندامت و توبه و پشیمانی بایک درجه تخفیف به حبس ابد محکوم شدند. درزنجان: ٨ نفربنامهای:١- حسن احمدخانی فرزندعبداله٢- پروین کریمخانی فرزند یداله٣- زهره یوسفی فرزندعوض علی٤- مریم همدانی فرزند ترابعلی بجرم فعالیت وسیع بنفع منافقین و شرکت درتظاهرات غیرقانونی ودرگیریهای مکرر با مردم مسلمان و پاسداران ازجمله ٨اردیبهشت و٢٩خرداد درزنجان ، حمایت ازمواضع منافقین بالاخص جنگ مسلحانه حتی درزندان، مضروب ومجروح نمودن مردم مسلمان، حمله به پاسداران زندان باوسایل گوناگون، ایجاد اغتشاش وتخریب نمودن زندان احکام صادره درتاریخ٦٠/٨/٢٠ به اجرا گذاشته شدو٤ نفردیگربنامهای سیدصالح موسوی والمبارق عجب فرزندیداله. نسرین ترابی فرزندمحمد، حمید معبودی فرزندحسین یحیی مرسلی فرزند سیدقلی بجرم فعالیت درخانه‌های تیمی، مسئولیت رابطه باخانه‌های تیمی وتیمهای نظامی باسازمان، استفاده ازمنزل شخصی بعنوان مرکز تدارکاتی، عملیات مسلحانه درگیری باپاسداران درهنگام دستگیری ، شرکت درعملیات پشتیبانی ترور، فعالیتهای نظامی تشکیل کلاسهای سیاسی و ایدئولوژیکی ازطرف سازمان ، جمع‌آوری کمکهای مالی که ازمنازل آنهامقادیراسلحه و اسناد سازمانی کشف گردیده است احکام صادره درتاریخ٢٠ / ٦٠/٨ اجرا گردید.

روابط عمومی دادستانی کل انقلاب اسلامی

مسابقات قرائت قرآن در استان اصفهان برگزار میشود

سرویس خبری- یک دوره مسابقات قرائت قرآن در استان اصفهان بمنظور بهره‌گیری از سرچشمه فیاض قرآن بزودی برگزار می‌شود.

سخنگوی اداره کل آموزش و پرورش استان اصفهان ضمن اعلام این مطلب افزود که این مسابقات در سه مرحله انجام میشود و صاحبان بهترین امتیاز به یک دوره تربیتی فرستاده خواهند شد. وی افزود که این برنامه‌ها از طرف اداره امور تربیتی این استان تشکیل یافته است که به شرح زیر می‌باشد.

١- مسابقات در سه مرحله (مرحله آموزشگاه مرحله ناحیه، منطقه، شهرستان. ٢- مرحله استانی) انجام میگیرد. ٣- از هر آموزشگاه اعم از دبستان، راهنمائی، و دبیرستان و هنرستان دو نفر انتخاب و جهت انجام مسابقات مرحله دوم حداکثر تا تاریخ ٦٠/١٠/١٥ به ناحیه منطقه شهرستان معرفی میشوند.

٣- مسابقات مرحله دوم در دهه سوم بهمن ماه ٦٠ که مقارن با پیروزی انقلاب شکوهمند اسلامی است در ناحیه منطقه، شهرستان انجام میشود.

٤- از هر ناحیه یا شهرستان و منطقه دوازده نفر به ترتیب زیر تا تاریخ ٦٠/١٢/١٠ باستان معرفی میشوند.

الف: ٦ نفر پسر (ابتدائی ٢نفر، راهنمائی ٢ نفر، دبیرستان ٢ نفر.

ب: ٦ نفر دختر (ابتدائی ٢ نفر ، راهنمائی ٢ نفر، دبیرستان ٢ نفر.

تبصره: این ١٢ نفر همگی نفرات اول هستند

٥- انجام مسابقات استانی در نیمه دوم فروردینماه ٦١ خواهد بود که تاریخ دقیق آن متعاقباً باطلاع میرسد.

٦- از سه مقطع تحصیلی در مجموع ٧٢ نفر که ٣٦ نفر از دختران و ٣٦ نفر از پسران که صاحبان بهترین امتیاز باشد بعنوان جایزه در اردوئی تربیتی شرکت خواهند کرد باین ترتیب که از هر مقطع تحصیلی به تفکیک از دختران و پسران ١٢ نفر ممتاز برگزیده خواهند شد.

٧- به مسئولان آموزشگاهها و نواحی و مناطق و شهرستانها توصیه میشود که به دانش‌آموزانی که در مرحله اول و دوم ممتاز میشوند جداگانه و تقدیر نامه و جوائز مناسبی اهداء نمایند.

٩- مسابقات بطور جداگانه از دختران و پسران بعمل خواهد آمد. در خاتمه توفیق کلیه برادران و خواهرانی که در این مهم همکاری میکنند از خداوند بزرگ مسئلت می‌نماید.

تفسیر سیاسی.....

بقیه از صفحه۱۲

«تورتوکوکورو»، «دورادو» و «سان خوان» و «پورتوریکو» گزارش داده شده است. بعید نیست که منظور «بوش» از این که اگر پورتوریکو پنجاه و یکمین ایالات آمریکا بشود، ایالات متحده نیرومندتر خواهد شد، دقیقاً همین است اما چیزی که «بوش» نخواست بگوید، یا فراموش کرد بگوید، آن است که او خودش ثروتمندتر خواهد شد.

تاریخ جدید نشان داده است که مصالحه با امپریالیسم ایالات متحده هیچ نتیجه‌یی جز ادامهٔ تسلط آن بر کشورهای ستمدیده نخواهد داشت. بنابراین، خلق پورتوریکو هیچ راهی جز ادامهٔ مبارزه وافزایش مبارزه با شیطان را نخواهد داشت.

لذا، برتودهای پورتوریکویی است که آمادهٔ مبارزهٔ مسلحانه با آمریکا بشوند.

برای رفاه حال عشایر

٤٥ حلقه چاه عمیق ونیمه عمیق در بلوچستان حفر شده است

سرپرست دفتر طرح مجتمع عشایری سیستان و بلوچستان در گفتگوئی باخبرگزاری پارس ضمن اعلام این خبر در مورد وامهای پرداختی به عشایر منطقه سیستان گفت در نیمه اول سالجاری مبلغ ٢٢٠ میلیون ریال به عشایر سیستان وام پرداخت شده است. وی افزود از طریق این دفتر تاکنون اقدام به تشکیل سه شرکت تعاونی عشایری در مناطق عشایری شهرستانهای زابل خاش و ایرانشهر شده است وبزودی ٧ شرکت تعاونی دیگر نیز در سطح سیستان و بلوچستان تشکیل خواهد شد و قرار است از طریق این شرکتها بجای وامهای نقدی کالا وجنس مورد نیاز عشایر تامین شود و نیز در عوض پشم روغن ولبنیات وبطور کلی محصولات تولیدی عشایری از آنها خریداری گردد. سرپرست دفتر عشایری سیستان وبلوچستان همچنین گفت بوسیله این دفتر ٢٠٠ کیلو متر جاده خاکی در روستای کشتگان ایرانشهر ونیز ٦٠ کیلومتر جاده خاکی در روستاهای چابهار با هزینه‌ای بالغ بر ٦٠ میلیون ریال در حال احداث است که این راهها تا پایان سالجاری مورد بهره برداری قرار خواهد گرفت.

احکام دادگاه انقلاب اسلامی زنجان درمورد ١٦ منافق

بحکم دادگاه انقلاب اسلامی زنجان ١٦ تن از اعضاء و هواداران گروهک منافقین بجرم فعالیت وسیع به نفع سازمان- شرکت در راهپیمائی غیرقانونی ایجاد درگیری و تائید مواضع سازمان در رابطه با جنگ مسلحانه به یکسال زندان تا حبس ابد محکوم شدند. بگزارش خبرگزاری پارس اسامی محکومین و مدت محکومیت آنان بدین شرح است:

١- علی معبودی فرزند حسین ساکن زنجان ١٥ سال زندان.

٢- منیژه یوسفی فرزند عوض علی ساکن خرمدره حبس ابد.

٣- فضل‌الله وردی فرزند اصغر ساکن خرمدره- حبس ابد.

٤- پری خلیلی فرزند ابراهیم ساکن خرمدره حبس ابد.

٥- فاطمه مرسلی فرزند صدقعلی ساکن خرمدره ١٢ سال زندان

٦- فرنگیز احمدی فرزند سیفعلی ساکن خرمدره ١٥ سال زندان.

٧- مریم خلیلی فرزند ابراهیم ساکن خرمدره ١٢ سال زندان.

٨- عزیزه عبدی فرزند رحمتعلی ساکن خرمدره ١٢ سال زندان.

٩- لیلا شیشه چیان فرزند جلال ساکن زنجان ٨ سال زندان.

١٠- نسرین محمدی فرزند ذکریا ١٠ سال زندان.

١١- فلور، سکینه، رمن فرزند حمید ١٥ سال زندان.

١٢- فرشته نباتچیان فرزند حبیباله ساکن زنجان ١٥ سال زندان.

١٣- اختر کلانتری فرزند عزیزا... ساکن زنجان یک سال زندان

١٤- پرویز همایونی فرزند باقر ساکن زنجان ٣ سال زندان

١٥- رضا اکرمی نقش فرزند خلیل ساکن زنجان ٥ سال زندان.

١٦- سیدرضا حسینی فرزند محمد ساکن زنجان محکوم به ٨ سال زندان.

از سازمان منافقین خلق، توهین و اهانت به روحانیت، پخش شایعه، اخلال در نظم تشییع جنازه یکی از شهدای جنگ تحمیلی و ایجاد درگیری و زدوخورد رعب و وحشت به ١٠ سال حبس جنائی درجه ٢ محکوم شد.

٣- غلامرضا عرفانیان سرباز فرزند حسین علی اهل مشهد ساکن گناباد شغل معلم متاهل متهم به تبلیغات و طرفداری از آمریکا و بنی‌صدر مخلوع، ارتباط با سازمان آمریکائی منافقین چاپ پیام نفاق انگیز بنی‌صدر بعداز توقیف روزنامه به اصطلاح انقلاب اسلامی- شرکت در تظاهرات و هواداری از بنی‌صدر به سه سال حبس جنحه‌ای محکوم گردید.

٤- حسن کاظمی فرزند کریم اهل و ساکن بیدخت ٢٠ ساله با سواد شغل دانشجو متهم به هواداری از سازمان آمریکائی مجاهدین خلق شرکت در درگیری‌های کاخک و برچسب و اتهام به ارگانها و نهادهای انقلابی، کمک مالی به سازمان مجاهدین خلق به ١٠ سال حبس جنائی درجه دو محکوم گردید.

احکام دادگاه انقلاب گناباد در مورد ٤ آشوبگر

گناباد- خبرنگار جمهوری اسلامی: از سوی دادگاه انقلاب اسلامی گناباد احکام زیر در مورد ٤ آشوبگر صادر گردید:

١- محمدعلی صبوری فرزند ابراهیم ٢٩ ساله اهل و ساکن کاخک شغل موزائیک ساز به اتهام رعب و وحشت در برابر مردم کاخک ضرب و جرح افراد مستعهد و مسلمان جلوگیری از سخنرانی سخنرانان دفتر تبلیغات امام در ١٢ فروردین ٦٠، جلوگیری از افتتاح دفتر جهاد سازندگی در کاخک، انجام عمل منافی عفت، تهمت به ارگانها و نهادهای انقلابی و ٧٠ ضربه شلاق در دو نوبت در ملاء عام و سه سال حبس جنحه‌ای محکوم شد.

٢- علیرضا خوشخو ٢٠ ساله مجرد، شغل محصل به اتهام هواداری تشکیل انجمنهای اسلامی از افراد مسئول و متعهد در ادارات شد

حجت‌الاسلام سید صادق‌آل‌محمد امام جمعه اهر:

•متاسفانه دستگاههای تبلیغاتی کشورهای مرتجع منطقه براثر غفلت مسلمانان، در دست امریکا و صهیونیسم می‌باشد، وظیفه مسلمانان است که انقلاب اسلامی را به نحو احسن به جهانیان معرفی نمایند.

•امام جمعه اهر در پایان خطبه‌های نماز جمعه در مورد نقش انجمن‌های اسلامی سخنانی ایراد کرده و خواستار

نمایشگاه در قزوین

قزوین-نمایشگاهی از طرحهای سپاه قلم و رنگ و روغن ابوالفضل دل‌زندن واحمد فراهانی از دیروز بمدت ١٠ روز در محل موزه قزوین دایرشده است ساعت بازدید از این نمایشگاه ٨ تا ١٣ و ١٥ تا ١٨ هر روز میباشد.

اطلاعیه جهاد سازندگی محمودآباد صائین‌دژ

ارومیه: جهاد سازندگی محمودآباد صائین‌دژ بمناسبت شهادت یکی از اعضای خود دربوکان اعلامیه‌ای باین شرح صادر کرد.

بتاریخ ١٩ آبانماه سال ٦٠ جهادگر مبارز علیرضا سیفی یکی از اعضای برجسته جهاد سازندگی محمودآباد ویکی از بانیان جهاد بوکان مسئول فعلی کمیته تدارکات جهادسازندگی بوکان درحین سرکشی به کارهای انجام شده جهاد، ناجوانمردانه توسط مزدوران امریکائی دمکرات وکومله دروسط خیابان به رگبار بسته میشود وبه شهادت میرسد وماشین جهاد نیز منفجر میشود این دزدان ددمنش محتویات جیبهای شهید سیفی را همراه با وصیتنامه‌اش به سرقت می‌برند وبه همین مناسبت جهاد سازندگی محمودآباد وبوکان بمدت سه روز عزای عمومی اعلام نمودند وجنازه شهید باشکوهی عظیم توسط اهالی محمودآباد تشییع گردید درمراسم تشییع جنازه جهاد کردستان وعده‌ای از برادران جهاد میاندوآب وسقز وبوکان شرکت داشتند.

بسم‌رب‌الشهدا

شهادت برادر یدا... سیاسی‌پور که در دشت کربلای خوزستان به شهادت رسید را به امام زمان

آیا والدهایم مجدداً به مقام دبیر کلی سازمان ملل خواهد رسید؟

شورای امنیت سازمان ملل متحد در جلسه‌ای که چند روز پیش برای انتخاب دبیر کل جدید سازمان تشکیل داد نتوانست به نتیجه مثبتی در مورد انتخاب دبیر کل جدید برسد. زیرا انتخاب مجدد کورت والدهایم دبیر کل فعلی سازمان ملل با وتوی چین روبرو گردید، در حالیکه انتخاب آقای سالم احمد سالم وزیر خارجه تانزانیا باوتوی آمریکا مواجه شد.

گفته میشود پانزده عضو شورای امنیت بطور جداگانه نامزد مورد علاقه خود را انتخاب میکنند. منابع دیپلماتیک گفتند سالم احمد سالم در دوره اول انتخابات بترتیب ۱۱ رای، ۱۰ رای، ۸ رای و ٦ رای بدست آورد ولی هر بار با وتوی آمریکا روبرو گردید.

ولی والدهایم در نخستین دوره انتخابات بترتیب ۱۰ رای، ۱۱ رای /۱۰ رای و ۱۰ رای بدست آورد، ولی هر بار با وتوی چین روبرو می‌شد.

در میان راه حلهای پیشنهاد شده برای خروج از این بن‌بست، تمدید پست دبیر کلی والدهایم بمدت یک یا دو سال میباشد که در پایان این مدت، آقای خوسیه لویز بوترتیو رئیس جمهوری مکزیک جای او را خواهد گرفت. پس از این مقدمه کوتاه، این سئوال مطرح میشود آیا سازمان ملل برای سومین بار والدهایم را بعنوان دبیر کل انتخاب خواهد کرد یا نه؟

چنانچه نامبرده برای سومین بار به این مقام انتخاب شود، در تاریخ سازمان ملل این یک پدیده تازه خواهد بود.

درگذشته، دبیرکل سازمان ملل نمیتوانست مدت دبیر کلی خود را به پایان برسانند بعنوان مثال، تری‌گولی درآغازدوره دوم دبیرکلی خوداستعفاکرد. داگها مرشولد درنیمه دوره دوم دبیرکلی خود را دریکسانحه هوائی دررودزیا جان خود را ازدست داد. اوتانت دوره دوم دبیر کلی خود را به پایان رساند و حاضرنشد مجدداً به این سمت انتخاب بشود. والدهایم دودوره ازدبیر کلی خود را به پایان رساند و هم‌اکنون خود را آماده شرکت درانتخابات دوره سوم میکند.او خود را بطور رسمی نامزداین پست نکرده است تنها نامزدی که علناً خود را برای این پست نامزد کرده است آقای سالم احمدسالم وزیرامورخارجه تانزانیا میباشد که سالها ریاست هیئت کشورش را بعهده داشت و درسال ۱۹۸۰ ریاست مجمع عمومی سازمان ملل را بعهده گرفت.

پنجاه کشورافریقائی درسازمان ملل تائید و پشتیبانی خود را ازنامزدتانزانیا اعلام کرده‌اند براین اساس که اروپا و آسیاسهم خود را ازاین پست بدست آورده‌اند، و اکنون نوبت افریقاست. سه تن از دبیرکل‌های سازمان ملل از اروپا بوده‌اند آنها عبارت بودند ازتریگولی، هامرشولد، والدهایم درحالیکه (اوتانت) ازآسیا به این پست رسید.

گرچه «موقعیت جغرافیائی»، هیچگونه نقشی درنامزدی و انتخاب دبیرکل جدید ندارد، معهذا کشورهای افریقائی تلاش میکنند این پست را بدست آورند و ممکن است کشورهای عربی و اسلامی رای خود را به نامزد مسلمان تانزانیا بدهند بهرحال، این مهم نیست که نمایندگان کشورهای جهان درمجمع عمومی سازمان ملل رای خود را بیاندازند، زیرا که رای مجمع عمومی پس از اینکه مرحله نخست و اساسی یعنی انتخابات درداخل شورای امنیت صورت میگیرد درنظرگفته میشود.

این پنج کشور بزرگ هستند که نامزدباب میل خود را انتخاب یاردمینمایند زیرااستفاده ازحق وتو میتواند هرنامزدی را رد کند حتی اگر این نامزد رای سایر اعضای شورا را بدست آورده باشد.

از این رو، توافق ابرقدرتها اصل است در رسیدن به نامزد مورد قبول. و برهمین اساس والدهایم بیش از رقیب خود شانس بدست آوردن این پست را دارد چرا که او خشم و انزجار هیچیک از ابرقدرتها را برنیانگیخته است، تا مانع رسیدن او به این پست شوند و هیچگونه انتقاد رسمی نسبت در مواضع او نشده است همچنین ابرقدرتها شخص دیگری را کاندیدای این پست نکرده‌اند، تا نشان بدهند مبارزه انتخاباتی مانند گذشته وجود دارد. تاریخ

دبیر کلی سازمان ملل شاهد کشمکش میان دو ابرقدرت امریکا- و شوروی برسر انتخاب دبیر کل برای سازمان ملل متحد بوده است.

«مرد آمریکا»

شوروی همواره دبیر کل سازمان ملل را مرد آمریکا و وابسته به آمریکا میدانست چرا که او مواضعی مخالف سیاست اتحاد جماهیر شوروی اتخاذ مینمود سازمان ملل از بدو تاسیس یعنی در سال ۱۹٤٦، و پس از پایان جنگ جهانی دوم، زیر کنترل ایالات متحده قرار گرفته بود زیرا امریکا در این جنگ بزرگترین قدرت جهان بشمار میرفت و سلاح‌های هسته‌ای دردست داشت.

تریگولی و هامرشولد دبیران کل سازمان ملل، نسبت به شوروی مواضع خصمانه‌ای داشتند، و از اینرو کشورهای کمونیستی همواره به دبیر کل وقت سازمان ملل حمله میکردند . آقای تریگولی نخستین دبیر کل سازمان ملل که تبعه نروژ بود مبارزات سیاسی علیه شوروی داشت که هنوز انعکاس آن در شورای‌امنیت‌مشهوداست.او در سال ۱۹٤٦ بمدت ۵ سال

● تریگولی

● هامرشولد

● اوتانت

● والدهایم

بعنوان دبیرکل سازمان ملل انتخاب گردید به این علت که مهارتی درانجام مذاکرات کسب کرده بود همه چیز به حالت عادی خود میگذشت تا اینکه جنگ کره درسال ۱۹۵۰ روی داد وبا آغاز این جنگ رودرروئی میان شوروی و دبیرکل سازمان ملل به اوج خود رسید.

در ۲۵ ژوئن ۱۹۵۰، کمیته ویژه سازمان ملل درکره اعلام کرد« نیروهای کره شمالی به کره جنوبی حمله کرده‌اند، و این حمله بصورت یک جنگ همه جانبه درآمده وامنیت و صلح جهانی را بخطر میاندازد.».

کره پس از پایان جنگ جهانی دوم به دوقسمت تقسیم شد. کره شمالی از طرف چین و شوروی پشتیبانی میگردید. و کره جنوبی توسط امریکا پشتیبانی میشد. تریگولی از شورای امنیت خواست«تجاوز» علیه کره جنوبی را موردبررسی قرار دهد. هر چند شوروی نسبت به این امراعتراض نمود و کره جنوبی را مسئول دانست شورای امنیت در جلسه‌ای که تشکیل داد و نماینده شوروی درآن شرکت نکرد ، تصمیم گرفت یک نیروی نظامی امریکائی زیرپوشش سازمان ملل ارسال دارد تا به «تجاوز» پاسخ دهد.

ژنرال امریکائی ماک آرتور قهرمان جنگ جهانی دوم درخاوردور فرماندهی این نیرورا بعهده داشت موضع سازمان ملل و دبیر کل آن خشم شوروی را برانگیخت از این روشوروی سازمان ملل را متهم کرد که بازیچه دردست ایالات متحده است شوروی شدیداً به دبیرکل حمله کردو با تجدید انتخاب وی مخالفت نمود و درسال ۱۹۵۰ که پایان دوره دبیرکلی تریگولی بود از حق وتو استفاده کرد.

شوروی، وزیر خارجه لهستان را کاندیدای پست دبیرکلی نمود ولی تریگولی برغم وتوی شوروی برنامزدی خود اصرار ورزید. و مجمع عمومی وتوی شوروی را نادیده گرفت و با اکثریت قریب به اتفاق آرا مجدداً به این پست رسید و بدین ترتیب تریگولی مجدداًبمدت سه سال به پست دبیر کلی انتخاب شد هر چند که بلوک کشورهای سوسیالیستی که درآن زمان اقلیت را تشکیل میدادند نسبت به این انتخاب اعتراض کردند.

جهان سوم درآن زمان زیرنظر ایالات متحده قرارداشتند در آن هنگام شماراعضای سازمان ملل کمتر از ٦۰ عضو بود در صورتیکه سازمان ملل درحال حاضر دارای ۱۵۲ عضو میباشد.

پایان دوره دوم دبیر کلی

تریگولی درسال ۱۹۵۳ به پایان می رسید ولی او مایل بود درسال ۱۹۵۲ استعفا بدهد و دوره دوم را به پایان نرساند. در جلسه، مجمع عمومی سازمان ملل متحد که درنوامبر ۱۹۵۲ منعقد شد، تریگولی از سمت خود استعفا کرد که استعفای وی مورد استقبال شوروی قرار گرفت.

انتخاب هامرشولد

پس از استعفای تریگولی، سازمان ملل متحد بحث در مورد انتخاب جانشین وی را آغاز نمود. این بحث و بررسی و مطالعه بمدت ۳ ماه طول کشید، سرانجام در تاریخ ۳۱ مارس ۱۹۵۳ ابرقدرتها با انتخاب داگ هامر شولد به مقام دبیرکل سازمان ملل موافقت کردند و نامبرده بمدت ۵ سال بعنوان دبیرکل سازمان ملل انتخاب شد او کار خود را در آوریل ۱۹۵۳ آغاز نمود.

هامرشولد پس از پایان دوره اول دبیرکلی خود بار دیگر به این مقام انتخاب شد. این دوره در سال ۱۹۵۷ آغاز و در آوریل ۱۹٦۳ به پایان میرسید. در این مرحله بود که اختلاف میان وی و شوروی روی داد و پس از بحران کنگو در سال ۱۹۵۹ به اوج خود رسید. جنگ داخلی در کنگو شعله ور شد. دبیرکل سازمان ملل درخواست انعقاد شورای امنیت را کرد سازمان ملل در جلسه ای که منعقد نمود به دبیر کل اجازه حل این بحران را داد. هامرشولد یک نیروی ۲۰ هزار نفری از ۱۸ کشور تشکیل داد و به کنگو اعزام نمود.

نیروهای سازمان ملل علیه انقلابیون وارد عمل شدند تا جنگ داخلی را به پایان برسانند. عمل این نیروها مورد تأیید کشورهای غربی و کشورهای بی طرف قرار گرفت ولی موجب خشم شوروی‌وبلوکشرق شد نیکیتا خروشچوف رهبر وقت شوروی در سخنرانی که در سال ۱۹٦۰ در مجمع عمومی ایراد نمود به هامرشولد حمله کرد و او را متهم نمود که در کنار نیروهای استعماری در کنگو قرار گرفته است و خواستار استعفای وی شد. شوروی بعداً پیشنهاد کرد مقام دبیرکلی به مجلسی سه جانبه تبدیل شود و در آن نمایندگان کشورهای غربی و شرقی و بی طرف شرکت نمایند. هامرشولد در سخنرانی که در سپتامبر ۱۹٦۰ ایرادکرد به پیشنهاد شوروی پاسخ داد و گفت او ترجیح میدهد دبیرکل سازمان ملل بخاطر اصول آزادی و بی طرفی سقوط کند و سازشکار نباشد.

او در پاسخ به درخواست خروشچوف گفت سازمان ملل برای حمایت از کشورهای کوچک تاسیس شد نه برای تامین منافع ابرقدرتها، «من در این مقام خواهم ماند تازمانی که ملل جهان خواهان آن باشند».

هامرشولد کوشش کرد به راه حلی برای بحران کنگو دست یابد بویژه که کنگو به دو بخش تقسیم شد و کشمکش داخلی به کشمکش میان شرق وغرب مبدل شد.

شب ۱۸ سپتامبر ۱۹٦۱، هواپیمای حامل هامرشولد و ۱۳ تن از همراهانش هنگام حرکت بسوی رودزیا دچار سانحه شد و سقوط کرد.

هواپیمای مزبور در جنگل‌هائی نزدیک مرز رودزیا- کنگو سقوط کرد و تحقیقاتی که در این مورد بعمل آمد علت سقوط را مشخص نکرد.

دوران او تانت

با مرگ ناگهانی هامرشولد، کشمکش برای تعیین دبیر کل جدید آغاز گردید ولی این کشمکش با تعیین اوتانت به مقام کفیل دبیر کل سازمان ملل تا پایان دوران دبیر کل قبلی پایان گرفت. اوتانت هنگام بعهده گرفتن این مقام نرمش خاصی ازخود نشان داد و رضایت ابرقدرت ها را کسب کرد. اوتانت در نوامبر ۱۹٦۲ برای پنج سال بعنوان دبیر کل سازمان ملل انتخاب گردید و در ژانویه ۱۹٦٦ بار دیگر به این مقام و بمدت پنج سال انتخاب شد اوتانت در نوامبر ۱۹٦۲ برای پنج سال بعنوان دبیر کل سازمان ملل انتخاب گردید و در ژانویه دیپلماسی صبر و شکیبائی را در پیش گرفت و در مورد رویدادهائی که بوقوع می‌پیوست فورا عمل نمیکرد بلکه از راههای دیپلماتیک استفاده مینمود. برخی از اعضای سازمان ملل این سیاست را بعنوان ضعف اوتانت قلمداد کردند.

در پایان دوره دوم دبیر کلی او تانت، او اعلام کرد قصد دارد بازنشست شود. ابرقدرتها بویژه شوروی کوشیدند او را از تصمیم خودمنصرف کنندچرا که سیاست او را یک سیاست مناسب دیدند ولی اوتانت اصراربر کناره‌گیری نمود. لذا باردیگر کشمکش میان دو بلوک شرق و غرب بر سر تعیین دبیر کل جدید آغاز شد پیش از پایان ۱۹۷۱ نامهای متعددی جهت پرکردن این مقام مطرح شد ولی شوروی و آمریکا بارها از حق وتو استفاده کردند تا مانع رسیدن اشخاصی به این مقام شوند.

«انتخاب والدهایم»

پس از مذاکرات دشوار، سرانجام دکتر کورت‌والدهایم تبعه اتریش به مقام دبیر کلی سازمان ملل انتخاب شد. مطبوعات او را مرد صددرصد بی‌طرف توصیف کردند و نوشتند او اوتانت دوم است والدهایم در مبارزات ریاست جمهوری اتریش در سال ۱۹۷۱ شرکت کرد ولی با شکست روبروشد.

والدهایم روش جدیدی برای حل‌وفصل مشکلات بین‌المللی بکاربرد بطوریکه ابرقدرتها باروش او موافقت کرده‌اند. دوره دوم دبیر کلی او در سال ۱۹۷٦ آغاز و در پایان سال جاری پایان می‌گیرد. تا بحال ابرقدرتها هیچگونه مخالفتی با انتخاب مجدد وی نشان نداده‌اند و این احتمال وجود دارد که نامبرده برای سومین بار به مقام دبیر کلی سازمان ملل متحد انتخاب شود.

● کورت والدهایم و سالم احمد سالم کاندیدای پست دبیرکلی سازمان ملل

*** انتخاب مجدد والدهایم با وتوی چین زوبرو شد، درحالیکه انتخاب آقای سالم با وتوی امریکا مواجه گردید.**
*** درمیان راه‌حل‌های پیشنهاد شده برای خروج از بن‌بست فعلی، تمدید مدت دبیرکلی والدهایم بمدت یک یا دوسال میباشد.**

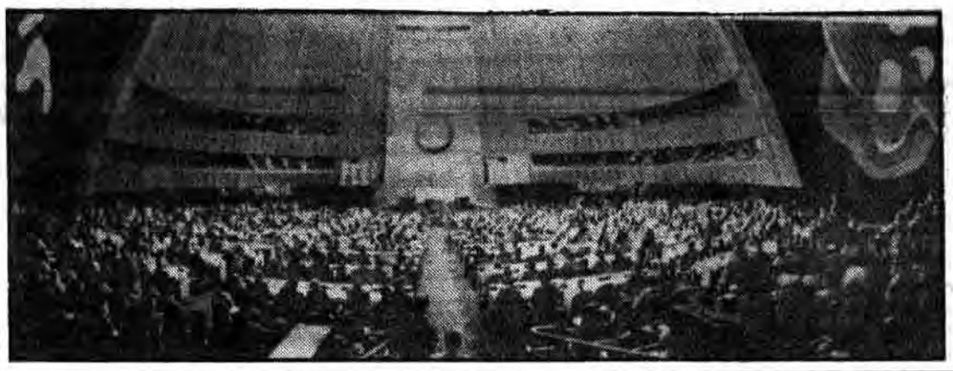

نقشه‌های پاپاندرو برای آینده یونان

● احتمال مذاکرات بین یونان وآمریکا بر سرپایگاههای آمریکائی موجود است.
● در مخاصمات قبرس، آمریکا گزارش اوضاع نظامی یونان را به ترکیه رد کرد.
● سلاحهای اتمی در یونان وجود دارد.
● تا وقتیکه اعمال امریکا اثر منفی بر منافع ملی یونان دارد، روابط دو کشور در خطر خواهد بود.

از: نیوزویک ترجمه: سیدمحسن شیرازی

مدت کوتاهی پس از پیروزی «پاپاندرو» در انتخابات او به عنوان اولین نخست‌وزیر سوسیالیست یونان مصاحبه‌ای با سردبیر بخش خارجی مجله نیورویک «تام متیوز»، «الین سیولیو» مصاحبه‌ای انجام داد. آنها، برای ٤۵ دقیقه بر سر موضوعاتی نظیر احتمال به اجرا درآمدن بعضی از اظهارات شدید او در مورد پایگاههای آمریکا، «ناتو» و «جامعه اقتصادی اروپا» مورد بحث قرار گرفت:

برگزیده‌ای از این سخنان در اینجا آورده شده است:

۱- در مورد پایگاههای آمریکا در یونان:

«گفته شده است که من موضعهای خود را تغییر داده‌ام و این سخن بسیار نادرستی است. ما اصولاً به پایگاهها اعتقادی نداریم چه آنها در این کشور باشند یا در کشورهای دیگر، چه آمریکائی و چه روسی، ما به هر حال ضد آنها هستیم. من اینرا بوضوح گفتام که نمی‌خواهم در برابر آمریکا جبهه‌گیری کنم. من دوست دارم که با آمریکائیها نشستی داشته باشم و بر سر زمان خروج کامل نیروهای آمریکائی و بسته شدن پایگاهها مذاکره کنم. البته چنین کاری باید که بعداً انجام گیرد چرا که در این زمان امور بسیار مهمی وجود دارند که از اولویت برخوردار هستند. قصد ما این است که مذاکراتی را شروع کنیم که هدف آن برچیده شدن تدریجی پایگاهها است.

۲- در مورد آنچه باید در این میان انجام گیرد.

احمقانه است که امکان وجود یک پایگاه آمریکائی با فرمانده تاکتیکی یونانی یا ترک را مجسم کرد. امکان دارد که ما فرماندهان قابلی برای اداره امور داشته باشیم ولیکن تحت هیچ شرایطی آمریکائی‌ها فرماندهی را به کسی غیر خودشان نمی‌دهند. آنچه ما میخواهیم کنترل و بدست آوردن اطلاعات لازم در مورد تمامی فعالیتهائی است که در این پایگاهها در جریان است. نیروهای نظامی یونان باید به چنین اطلاعاتی دسترسی داشته باشند. در اینصورت است که ما می‌توانیم در مورد متوقف کردن هرگونه عملیاتی که از خاک یونان بر علیه کشورهائی که رابطه خوبی با آنها داریم انجام بگیرد مطمئن شویم. همچنین برای ما اهمیت دارد که هیچگونه اطلاعاتی در مورد وضع دفاعی ما به ترکیه رد نشود تا نظیر وقایع قبرس دوباره تکرار نشود (در ماجرای قبرس آمریکا گزارش وضع دفاعی و) (نقل و انتقالات ارتش یونان را به ترکیه که طرف دیگر مخاصمات بود اطلاع داد) و در نهایت تمامی این قراردادها باید هرسال مطالعه شود و هر دو طرف قرارداد اختیار اینرا خواهند داشت که خود را از قرارداد بیرون بکشند. باید برای مرزهای یونان تضمینی وجود داشته باشد و یا باید که مقدار تأمین اسلحه برای یونان آنچنان باشد که لااقل قابلیت ما را برای دفاع از خود تضمین کند.

۳- در مورد آینده اروپا

ما وابسته به حزبی سوسیالیستی هستیم که با هر دو بلوک نظامی مخالف است. اروپا باید خود را از غرب تا شرق متحد کند، اروپای متحد یکی از آرزوهای ما است.

٤- در مورد سلاحهای اتمی موجود در یونان

در یونان سلاحهای هسته‌ای وجود دارد و توسط آمریکائیها نصب شده است ولیکن به عنوان بخشی از پایگاهها به حساب نمی‌آیند. هنگام مذاکره در مورد پایگاهها، این سلاحها از جمله موضوعات مورد مذاکره نخواهند بود چرا که موضوعی جداگانه محسوب می‌شوند. سلاحهای اتمی موجود در یونان تماما بر د کوتاه و تاکتیکی و بسیار هم قدیمی هستند و باید بگویم که بطور اعم بی‌معنی هستند. شوروی نیز بوضوح گفته است که تا وقتیکه آنها در شعاع عمل پایگاههای یونان باشند ممکن است که ما را از روی نقشه کنند. ما مسئول آن هستیم که سلاحهای هسته‌ای در ناحیه‌مان نداشته باشیم. و اصرار خواهیم کرد که همسایگان ما نیز همان کار را انجام دهند.

۵- در مورد ترکیه- و ناتو

مشکل ناتو دفاع در برابر شمال است و لیکن مشکلی که ما را مجبور به صرف وقت گرانبهای خود برای محدود کردن جریان پیشرفت در زمینه آموزش و بهداشت میکند مسلح‌شدن‌برای دفاع از دریای«آگیان» است. این مسخره خواهد بود که یونان عضو اتحادی باشد که یکی دیگر از اعضاء همان پیمان، تمامیت ارضی یونان را در معرض تهدید قرار داده باشد بخصوص وقتیکه هیچکدام از اصول پیمان «ناتو»، اصلی راجع به حمله یک کشور عضو «ناتو» به دیگری ندارد. ما نمی‌توانیم در دو جبهه بجنگیم. ما ظرفیت و نیروی انسانی و بودجه لازم برای دفاع از کشور خود در برابر هم شمال و هم شرق (شوروی و ترکیه) را دراختیار نداریم.

٦- در مورد کنار کشیدن از ناتو:

این موضوع به آن سادگی هم نیست. این هدف اصلی ما است ولیکن برای روبرو شدن با این مشکل، دولت یونان باید تمامی جوانب امر را جزء به جزء مورد بررسی قرار دهد. من قصد دارم که این سئوال و بسیاری سئوالات دیگر را با ایالات متحده، بخصوص، و با سایر متحدینمان بطور اعم، مورد بررسی قرار دهم. برای مثال «ناتو» و روابطش با ترکیه و قبرس باید مورد مذاکره قرار گیرد. بنظر من دورههائی از مذاکرات فشرده برای حل هر سه مشکل وجود خواهد داشت.

۷- در مورد نمایش هسته‌ای بین قدرتها

ما به مرزهای آزاد هسته‌ای اعتقاد داریم تا به حالت تهاجمی دشمن پاسخ داده باشیم.

● پاپاندرو هنگام سوگند نخست وزیری: آیا یونان «ناتو» و بازارمشترک اروپا را ترک خواهد کرد

بنظر من بجای آنکه غرب ظرفیت خود را برای دفاع از خویش بواسطه موشکهای «کروز» و «پرشینگ» بالا ببرد، بهتر آن است که اول سعی کنیم که روسها را وادار به عقب کشیدن موشکهای «اس اس-۲۰» خود به پشت اورال، بنمائیم.

۸- در مورد یونان و «جامعه اقتصادی اروپا»

قصد ما آن است که «عضویت کامل» خود را «جامعه اقتصادی اروپا» را لغو کنیم و به یک رابطه محدود قناعت ورزیم. من، به عنوان یک اقتصاددان، معتقدم که «عضویت کامل» در «جامعه اقتصادی اروپا» برای کشوری که سطح پیشرفت آن به اندازه ما پائین باشد، اثر معکوسی بر تلاشهای ما برای پیشرفت صنعتی خواهد داشت و همچنین در بخش کشاورزی مشکلاتی ایجاد خواهد کرد. من نگران هستم که ما، بواسطه این عضویت، در مسیر توسعه و مدرنیزه کردن صنایعمان و دست یافتن به دیگر رشد اقتصادی متکی به خود، صدمات فراوانی خواهیم دید. بنظر من لازم است که من یک سری مذاکرات غیررسمی با کمیسیون «جامعه اقتصادی اروپا» داشته باشیم تا قسمتهائی از اصول این جامعه را که ما می‌توانیم به آن عمل کنیم معین نمائیم. ولیکن واکنش آنها وابسته به عوامل بسیاری خواهد بود. هرکدام از اعضاء بطور مداوم از اصول این جامعه سرپیچی کرده‌اند و من فکر نمی‌کنم که برایشان مشکل باشد که به عدم پیروزی ما از بعضی از اصول این جامعه عادت نمایند.

۹-در مورد روابط با آمریکا

تاوقتیکه اعمال آمریکا اثر منفی بر منافع ملی یونان دارد، ما در اینمورد ایراداتی مشاهده میکنیم.

۱۰- در مورد رونالد ریگان

اولین پیام او مثبت بود و جواب من هم مثبت بود. من در آمریکا زندگی کرده‌ام و روش کار آمریکائیها را میدانم. از جمله، در مسائل سرمایه‌داری و علمی و دولتی این کشور وارد هستم. من احساس میکنم که ارتباط کافی در مسائل عمده وجود نداشته است. و این همان چیزی است که برای منافع هر دو کشور باید در جستجوی آن باشیم.

۱۱- در مورد سوسیالیسم خاص «پاپاندرو»

بنظر من سوسیالیسم چندگونه «میتران» برای یونان مدل خوبی است. در زمینه‌های کشوری نیاز به غیرمتمرکز بودن کشور و وجود حکومت مرکزی صعیف‌تر و عمیق‌تر کردن دمکراسی و گستردگی آن بین توده‌ها به توسط شرکت دادن آنها در امور کشور، از هدفهای مهم ما است. ماامروز سانسور را در تلویزیون حذف کردیم. مردم باید در حکومت خودشان شریک باشند. دیوان سالاری باید از میان برود و عدالت اجتماعی برقرار گردد. مالیاتهای زیاد حذف خواهند شد و انقلابی نیز در زمینه آموزش ایجاد خواهد گردید. در کل، یونان باید مدرنیزه شود.

نظرات، پیشنهادات، انتقادات و آثارخود را برای ما ارسال دارید
آدرس: تهران- سعدی جنوبی شماره ۵۷۱
تلفن ۳۰۲۰۱٤ داخلی۵۱

خاطرات تکاندهنده یک عامل پیشین «سیا»

۲٦

مترجم: م. فتاحی
نویسنده: فلیپ آگی

گذشته از برنامهٔ رخنه که علیه سازمان‌های انقلابی انجام می‌شود، ایستگاه‌های «سیا» همچنین سلاح‌های تعرضی روانی عملیات روانی و شبه نظامی را علیه این سازمان‌ها به کار می‌برند.

این‌ها شامل انتشار تبلیغات ضد کمونیستی در رسانه‌های عمومی، تهیهٔ مدارک کاذب علیه مقامات حزبی برای بازداشت پلیسی، انتشار تبلیغات کاذب منسوب به گروه انقلابی به نحوی که انکار آن دشوار خواهد بود، سازمان دادن جوخه‌های آدم‌کش برای کتک‌زدن و مرعوب کردن مقامات حزب، استفاده از بمب‌های بوزا و دیگر وسایل آزار برای به هم زدن اجلاس‌ها و دعوت از خدمات امنیتی رابط برای انجام عملیات سرکوبگرانهٔ مطلوب، می‌شود. اما ما این نوع عملیات را بعداً بررسی خواهیم کرد. بعد به جنبه‌های ضداطلاعاتی عملیات رابط می‌پردازیم.

از نقطه نظر «دکترین» خالص، همهٔ عملیات رابطی مخاطره آید تلقی می‌شود، زیرا حتی وجود روابط رابطی، دلالت بر اعطای چیزی از سوی «سیا» دارد، یعنی دست کم ارائهٔ هویت یک عملیات رابطی با دیگر خدمات اطلاعاتی، بر نواقص این خدمات غلبه کند، اما گاهی اوقات، دشوار می‌توان قضاوت کرد. دو اصل بسیار اساسی عملیات رابط، از نقطه نظر ضداطلاعاتی این‌ها هستند:

نخست آن که، چنین چیزی مانند خدمات اطلاعاتی دوست وجود ندارد و دوم آن که، شوروی‌ها یا گروه‌های انقلابی محلی، به همهٔ خدمات رابطه‌یی رخنه می‌کنند. بدین سان، هرگونه عملیاتی که «سیا» مشترکاً با یک سرویس رابطه‌یی انجام می‌دهد، بنا به تعریف، از همان آغاز مخاطره آمیز است.

چرا باید با خدمات اطلاعاتی دیگر همکاری کرد؟ اساساً عملیات رابطه‌یی برای آن انجام می‌شود که مفید است.

این عملیات، نیروی انسانی محدود یک ایستگاه «سیا» را گسترش می‌دهد، هر چند هم که این گسترش، لرزان باشد. عملیات مزبور، راه را برای رخنهٔ «سیا» به یک سرویس اطلاعاتی رابطه‌یی باز می‌کند. و این عملیات همچنین ممکن است منجر به آن بشود که سرویس اطلاعاتی محلی به درخواست ایستگاه «سیا» وارد عمل شود، مانند بازداشت افراد یا حمله به یک محل.

در کشورهای غیرکمونیستی، سیاست سازمان این است که به خدمات امنیت محلی کمک کند تا این خدمات توانائی‌های خود را افزایش بدهند و این البته در صورتی است که خدمات مزبور خواستار کمک سازمان باشند و حکومت متبوع خدمات یاد شده، آشکار با ایالات متحده دشمن نباشد. «سیا» با اعطای پول، آموزش و تجهیزات به خدمات محلی مانند پلیس، قادر است اطلاعاتی را دریافت کند که در غیر این صورت ممکن است در دسترس نباشد و آن ممکن است مثلاً به سبب کمبود افسران ایستگاه باشد.

مثلاً کنترل مسافرت‌ها، به دست آوردن فهرست‌های مسافران خط هوایی و خط کشتیرانی از شرکت‌ها یا از خدمات مهاجرتی محلی را ایجاب می‌کند. اغلب راه آسان‌تر آن است که این‌ها از یک سرویس اطلاعاتی رابطه‌یی به دست آورده شود تا از پنج یا ده شرکت گوناگون استراق سمع تلفنی اغلب از طریق یک سرویس رابطه‌یی امکان‌پذیر است، خاصه وقتی قرار باشد که بر خطوط فراوان تلفنی نظارت شود. مراسلات پستی را یک سرویس محلی بسیار آسان‌تر می‌تواند بازکند تا آن که این کار با جریان طولانی استخدام عوامل یک جانبه در ادارات پست انجام شود. بالاتر از همه، اگر رسوایی روی بدهد، پلیس محلی و نه «سیا» بار آن را به دوش خواهد کشید.

معمولاً یک رئیس ایستگاه تماس را با رئیس یک سرویس محلی برقرار خواهد کرد.

پاره‌ایی از ایستگاه‌ها ممکن است تمامی بخش‌های افسران رابط در سطح کار، هم در برنامه‌ریزی عملیات و هم در مقابلهٔ اطلاعات در اختیار داشته باشند.

ادامه دارد

نیازمندیهای عمومی روزنامه جمهوری اسلامی

از ۸ صبح الی ۴ بعدازظهر تلفنی آگهی می‌پذیرد - تلفن‌های ۳۱۲۹۲۹ و ۳۱۲۹۹۹

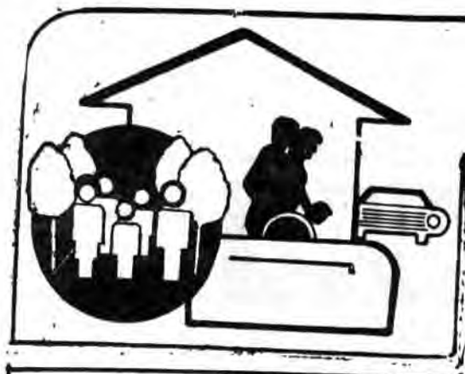

شستشوی فرش

قالیشوئی
و رفوگری
توحید
شستشو با اصول مذهبی تحویل در ۴۸ ساعت
۵۵۷۸۶۹

قالیشوئی
ماژیک تهران
۵۹۵۳۳۶

قالیشوئی داودی
۵۵۹۲۸۶
تحویل ۴۸ ساعته با اصول مذهبی

قالیشوئی ایران
ماژیک
۵۹۵۵۶۹

کارخانه قالیشوئی
نور
متخصص در شستن فرشهای ابریشم- اصفهان- نائین و غیره
با ۱۱ سال سابقه
۵۵۹۰۶۹۷

قالیشوئی ماژیک ری
۵۵۹۶۵۶

قالیشوئی ابو
قالی شما را شستشو و رفو می‌کند
۵۵۴۳۱۵
۵۵۰۸۴۳
۶۵۷۷۴۸

قالیشوئی ماژیک
فوگری و رنگبرداری
۵۵۱۵۰۶

قالیشوئی ماژیک قدیم
۶۴۷۵۱۳
۵۹۰۰۵۴
۵۹۲۷۵۵

قالیشوئی راد
۷۹۸۳۰۶

قالیشوئی بیوک
به سرپرستی داریوش
۵۵۱۳۶۰-
۹۷۷۱۱۸
رنگبرداری- رفوگری پذیرفته میشود

قالیشوئی ماژیک اصل
با مجهزترین دستگاههای اتوماتیک از مشتریان محترم خواهشمند است فقط با این شماره تلفن‌های ماژیک تماس بگیرید.
۵۹۵۷۳۱
۵۹۴۴۷۵-۲۸۸۱۳۹

قالیشوئی طاهر
با دستگاه خاک‌گیری
۵۵۱۶۵۹
فوری **۵۵۱۲۱۰**

قالیشوئی
ماژیک نو
۵۹۳۷۱۸-۷۹۰۲۱۲

شستشوی مبل و موکت

خشکشوئی موکت، مبل، فرش
۶۲۵۱۳۶

حتی روزهای تعطیل
شستشوی مبلمان و فرش موکت
۶۴۹۴۶۷

لوله کشی گاز

شرکت تام
طرح و اجرا لوله کشی گاز به منازل با اجازه رسمی شرکت ملی گاز
تلفن ۶۶۸۱۲۱

صاواکازان
مجاز تائید
۸۴۱۴۰۹
۸۵۱۶۶۵

تعمیرات سوفاژ

شرکت کارگر سرویس
با مسئولیت محدود
نصب، راه اندازی، سرویس تعمیر و نگهداری (شوفاژ- تهویه)
تنظیم مشعل باسوخت جدید ۲۰۰ تومان
۸۵۹۰۰۱

تزئینات

تزئینات اتحاد
موکت، کفپوش
پرده کرکره لوردراپه کاغذ دیواری
نقاشی ساختمان و غیره
۶۴۹۵۵۸

نقد و اقساط
موکت کفپوش
انواع کاغذ دیواری
لور دراپه و نقاشی ساختمان
۷۶۹۰۷۴

برای ساختمان شما

داربست فلزی
رولپلاک و کفراژ
شرکت سیماساز
۸۴۴۱۳۸

پیچ رولپلاک
شستشوی نمای ساختمان داربست فوری
۸۳۷۷۶۸
۹۳۱۰۳۴

تعمیرات کلی ساختمان فوری
۸۴۲۳۸۰

آسفالت و ایزولاسیون

اسفالت کاری
سلطانی
در اسرع وقت
۹۶۶۶۳۴

آسفالتکاری
قیروگونی مشمع
۸۵۳۲۶۰

آسفالتکاری
قیرگونی بام محوطه
۸۳۴۸۳۲
۷۰۸۲۷۲

هرگز چکه سقف نخواهید دید
ایزولاسیون پشت بام بدون کندن عایق قبلی و قیرگونی با تضمین
شرکت ایزومر
تلفن
۷۵۰۶۳۴-۷۶۴۸۴۳

استخدام

به تعدادی کارگر جهت پخش کارت نیازمندیم
۸۴۲۳۸۰

دکتر داروساز
برای صبحها داروخانه‌های دانشکده داروسازی
۸۲۲۸۰۴-۶۱۱۲۹۲۶

آموزشگاه خیاطی

خیاطی
ثبت نام نیمه رایگان
کریمخان مجتمع آموزشی
خسروی راد
۸۹۴۲۷۰-۸۹۴۲۲۱

املاک و مستغلات

کلبه
سریعترین مرکز اجاره ورهن پیچ و رولپلاک و
شستشوی ساختمان
۸۴۲۳۸۰

تعمیر تلویزیون

تعمیر تلویزیون رنگی و سیاه و سفید- سرویس جهت ارگانهای انقلابی مجانی ۳۳۸۰۶۹

تعمیر تلویزیون فوری در منزل پارس- گروندیک- آریا- بلد- بلموند- شهاب- شاوب‌لورنس
۹۲۵۷۷۱

تعمیر تلویزیون رنگی در محل فوری
۷۶۷۵۳۶

تعمیرگاه مجاز شماره ۱۱ شاوپ‌لورنس سرویس سیار برای تمام نقاط تهران
۶۴۲۷۳۳

تعمیر تلویزیون رنگی پارس، گروندیک لوه
۲۳۹۳۸۶
جهت سپاه رایگان

مکالمه

مکالمات روزمره
انگلیسی، فرانسه، آلمانی، ایتالیائی، اسپانیائی، سوئدی، عربی - ژاپنی و روسی را با کمک کتاب و نوار اختصاصی بدون معلم و با معلم خصوصی سریعا بیاموزید
تلفن ۶۲۲۳۵۰

تعمیرات لوازم خانگی

تعمیر آبگرمکن نفتی، برقی و گازی
تلفن
۶۴۱۵۲۶

شرکت مهندسی رنرتایم
تعمیر لباسشوئی- یخچال- سردخانه- شوفاژ- اجاق گاز
تبدیل لوازم گازسوز به گازشهری
۶۴۸۷۱۸ ۶۶۲۰۷۹

معاملات تلفن

خرید و فروش هر نوع تلفن
۶۷۸۳۷۸

مرکز خرید و فروش
تلفن ۷۳۵۹۸۱

خرید و فروش تلفن
۵۵۸۸۷۲
۵۵۷۱۲۴

بورس تلفن ۶۲۴۶۱۸

خرید و فروش هر نوع تلفن
۶۶۷۱۷۲-۶۶۲۶۶۲

خرید وفروش تلفن
در جا ۳۰۳۲۳۶

تخلیه چاه ولوله بازکنی

سازمان فنی الهام
شبانه روزی
باسرویس
مجانی
تخلیه چاه
تشخیص
ترکیدگی
باکامپیوتر
و ترمیم لوله بنائی با مصالح
لوله بازکنی
۸۳۴۸۸۱
شعبه کرج
۲۵۶۰

شرکت ملت
فوری ارزان
تشخیص
ترکیدگی لوله
لوله بازکنی
تخلیه چاه
۳۰۰۰۰۴
۳۰۳۶۶۹
۶۴۹۵۵۸

تخلیه چاه و لایروبی
شبانه روزی
تشخیص باکامپیوتر
لوله بازکنی فوری بنائی با مصالح
۶۶۱۹۶۶
۶۶۴۳۱۰
۶۴۱۵۶۴
۹۳۰۴۷۲ | ۶۶۷۱۴۹
۹۳۸۴۹۷ | ۵۶۲۹۰۴
۸۵۲۷۸۸ | ۵۳۴۴۲۲
۷۹۰۴۰۶ | ۵۳۸۳۲۷

سازمان خدماتی مربیکو
تشخیص
ترکیدگی
لوله آب گاز ارزان
ترمیم و بنائی ارزان
لوله‌بازکنی
تخلیه‌چاه
ارزانتر از همه‌جا
فوری شبانه‌روزی
۶۴۸۹۷۹
۶۴۸۴۳۹
۷۶۶۷۱۳
۷۵۱۸۳۶

تخلیه و لایروبی
شبانه روزی
تشخیص باکامپیوتر
لوله بازکنی فوری بنائی با مصالح
۶۶۱۹۶۶
۶۶۴۳۱۰
۶۴۱۵۶۴
۹۳۰۴۷۲ | ۶۶۷۱۴۹
۹۳۸۴۹۷ | ۵۶۲۹۰۴
۸۵۲۷۸۸ | ۵۳۴۴۲۲
۷۹۰۴۰۶ | ۵۳۸۳۲۷

شرکت مهندسی افشان
تخلیه چاه
تشخیص
ترکیدگی لوله
ترمیم
با دستگاه کامپیوتر
لوله بازکنی
بنائی جزئی و کلی با مصالح
۸۳۴۸۳۲
۷۰۸۲۷۲

با سرویس
مجانی
تشخیص باکامپیوتر
لوله‌بازکنی
۶۷۲۸۷۷

موسسه نادر تکنیک
تخلیه چاه
تشخیص
لوله بازکنی
۲۶۶۴۴۶
۲۶۹۳۸۷

تخلیه چاه
تشخیص
ترکیدگی لوله
با کامپیوتر لوله بازکنی
لایروبی فوری ارزان
شبانه روزی
۵۶۴۴۴۸

تشخیص
ترکیدگی
باکامپیوتر ولوله‌بازکنی
بدون تعطیل
۶۳۱۳۶۷
۸۴۱۳۳۲

موسسه فنی چکه
شبانه روز در خدمت شما
تشخیص
لوله با کامپیوتر
ترمیم با بنائی و مصالح
لوله‌بازکنی
ارزان و فوری
۲۲۵۰۳۶
۶۸۰۳۱۹

گمشده

کارت موتور بشماره شهربانی ۵۱۷۱ تهران ۶۷ مفقود گردیده اعتبار ندارد

کارت موتور بشماره شهربانی ۲۴۳۳ تهران ۵۵ مربوط به آقای بیژن ملک پور مفقود گردیده اعتبار ندارد

کارت موتور بشماره شهربانی ۳۸۵۸ تهران ۶۶ مربوط به آقای علی احمد یار احمدی مفقود گردیده اعتبار ندارد

شماره تلفن نیازمندیهای جمهوری اسلامی ۳۱۲۹۲۹-۳۱۲۹۹۹

زنگهای اصلی آموزشی خسروی راد درمی‌آیند

سال تحصیلی جدید آغاز ترمهای فوق‌العاده پائیزی آموزشگاههای خسروی راد

در ۲۲ رشته، آموزشهای علمی و حرفه‌ای با شهریه نیمه رایگان تا حد ظرفیت کلاسها ثبت نام مینماید

انگلیسی و آلمانی (از مقدماتی تا پیشرفته در ۱۲ ترم) مکالمه کودکان - آمادگی و کالجها - دروس دبیرستانی (تکدرس- تقویتی- متفرقه- شبانه - چهارم) عمومی و خصوصی، عربی ایدئولوژی اسلامی

نقشه‌کشی- معماری- نقشه برداری- توپوگرافی- حسابداری- دفترداری دوبل- بازرگانی- صنعتی- دولتی- رادیو- تلویزیون- (رنگی و سیاه و سفید-) ماشین نویسی- (فارسی و لاتین- عادی و فشرده-) خیاطی (نازکدوزی- ضخیم‌دوزی) - انواع گل‌سازی- بافندگی- کارهای دستی و تزئینی

۱- کریمخان- بین حافظ و آبان ۸۹۳۹۱۳- ۸۹۴۷۸۱- ۸۹۴۳۷۰- ۸۹۳۳۲۱
۲- امام حسین- اول انقلاب ۷۵۳۹۷۵- ۷۵۵۹۹۵

نرده‌های حفاظ دیوار و پنجره سقفهای سالن ساختمان و اطاقهای پیش‌ساخته
۸۴۷۶۳۶

سقفهای سالن سایه‌بان اتومبیل نرده و حفاظ پشت درب و پنجره با نصب فوری
۷۳۹۹۳۶

جشن عروسی در تالار آینه امیر
عصرانه کامل ۲۲۰ ریال
عصرانه وشام ۴۰۰ ریال
آدرس: خیابان انقلاب روبروی سینما رویال
تالار آینه امیر
تلفن ۳۰۲۸۴۸

رنگرزی و تکمیل پارچه
کارخانه بافندگی میره‌ای آمادگی خویش را جهت رنگ و تکمیل انواع پارچه‌های نایلون- تروپیرا- تریکو و گلدار اعلام میدارد.
آدرس: کرج- حصارک تلفن ۵۵۳۶

فرش امید
خرید فرشهای کهنه و نو جهت صادراتی
حتی جمعه‌ها ۷۵۸۱۴۸

آگهی مزایده

شرکت چاپ و نشر دانش نو (در حال تصفیه) موجودی کتب کتابخانه خود را که مشتمل بر کتابهای فارسی منحصله دوره کامل لغتنامه دهخدا، شاهنامه سایسنقری وانواع و اقسام فرهنگهای فارسی و سایر کتب اجتماعی و سیاسی میباشد و نیز کتب انگلیسی و فرانسه را که مشتمل بر فرهنگهای خارجی و دوره کامل کتابهای تایم- لایف آمریکا در موضوعات گوناگون و همچنین کتب خارجی دیگر بفروش میرساند.
طالبین میتوانند تا پایان آبانماه ۱۳۶۰ برای ملاحظه کتب مزبور در ساعات اداری بشانی تهران خیابان دکتر شریعتی بالاتر از پل رومی شماره ۱۷۷۵ طبقه دوم مراجعه نمایند.
شرکت چاپ و نشر دانش نو (در حال تصفیه)
نماینده مدیر تصفیه

آگهی انتخاب مدیر عامل شرکت ماشین‌آلات جوجه‌کشی و لوازم مرغداری با مسئولیت محدود ثبت شده بشماره ۳۷۸۷۱
باستناد صورتجلسه مجمع عمومی مورخ ۱۳۶۰/۶/۱۸ آقای قاسم ابوالقاسم شیرازی از سمت مدیر عاملی استعفا نمود و آقای محمود تحصیلی شماره شناسنامه ۲۸۷۲۲ صادره از تهران سمت مدیر عامل انتخاب گردید.
اداره ثبت شرکتها و موسسات غیر تجاری تهران
۲۲۳۲۵م- الف

آگهی مناقصه

سازمان بنادر و کشتیرانی راه اندازی و نگهداری تاسیسات تهویه مطبوع اداره مرکزی واقع در خیابان انقلاب شماره ۷۵۱ بین خیابان حافظ و نجات الهی را به مدت یکسال به مناقصه میگذارد.
شرکتهای داوطلب بایستی دارای شرایط زیر باشند.
۱- شرکت بمنظور خدمات تاسیساتی به ثبت رسیده باشد و شرکت یا مدیران و شرکاء آن مشمول ممنوعیت مقرر در اصل ۱۴۱ قانون اساسی جمهوری اسلامی ایران وقانون منع مداخله کارکنان دولت در معاملات دولت مصوب دیماه ۱۳۳۷ نباشد.
۲- اشخاصی که بنحوی از انحاء در رابطه با اجرای اصل ۴۹ قانون اساسی جمهوری اسلامی ایران محکومیت یافته و هنوز در دوران مدت محرومیتی که قانون تعیین کرده بسر میبرند در شرکت متقاضی دعوت سهامدار نباشد.
۳- شرکت متقاضی حداقل یک کار نظیر انجام داده باشد که مدارک آنرا ارائه نماید
۴- داوطلبین ضمن بازدید از موتورخانه و تاسیسات پرسشنامه‌ای را پر خواهند کرد و در صورت تائید صلاحیت از طرف کمیسیون به مناقصه دعوت خواهند شد.
۵- ارسال فرم تکمیل شده و مدارک آن هیچ تعهدی را برای دعوت شرکت متقاضی به مناقصه برای سازمان بنادر و کشتیرانی ایجاد نمیکند.
۶- شرکتهای داوطلب بایستی حداکثر ۷ روز پس از انتشار آخرین آگهی به اطاق ۳۱۸ آقای مظفری مراجعه فرمایند. و فرم دریافتی را در صورت تمایل حداکثر پس از سه روز تکمیل و به نامبرده فوق تحویل نمایند.
۲۲۳۳۹م الف

اطلاعیه

بر طبق ماده ۳۵ قانون اصلاح قسمتی از قانون تجارت مصوب اسفند ماه ۱۳۴۷ و پیرو تماسهای مکرر بدین وسیله از صاحبان سهامی که تاکنون تعهد خود را بابت سرمایه اولیه شرکت و افزایشهای بعدی سئوالات قبل نموده‌اند اعلام میگردد چنانچه ظرف مدت یک ماه از تاریخ نشر این آگهی نسبت به واریز تعهد خود اقدام ننمایند شرکت بر اساس مفاد ماده ۳۶ و ۳۵ قانون اصلاح قسمتی از قانون تجارت اقدام خواهد شد.
هیئت مدیره شرکت سعادت نساجان یزد (سهامی خاص)

آگهی

بدین وسیله به میرزامحمد محبوبیان اخطار میشود که طی پرونده کلاسه ۳۵۷/۵۹ دادسرای انقلاب یزد تحت تعقیب است نامبرده باید ظرف مدت ۱۰ روز خود را به دادسرای انقلاب معرفی نماید. در غیر اینصورت غیابا به پرونده رسیدگی خواهد شد.
بازپرس دادسرای انقلاب اسلامی یزد امانی

آگهی فوت فرضی

آقای سید محمد میرگاو افشاری فرزند مرحوم سید رضا ساکن گاو افشار میانه کوی یزد دادخواستی به دادگاه تقدیم و اظهار داشته که برادری داشتم بنام سید حسن میرگاو افشاری دارنده شناسنامه شماره ۱۴۴ صادره یزد از ۴۰ سال قبل غائب و از او خبری در دست نیست و از این نظر تقاضای صدور حکم فوت فرضی او را نموده است بنابراین، این آگهی در یکی از روزنامه های محلی و یکی از روزنامه های کثیر الانتشار ۳ نوبت وهرکدام بفاصله یک ماه منتشر میگردد تا اشخاصی که ممکن است از غائب خبری داشته باشند به اطلاع محکمه برسانند هرگاه یکسال از تاریخ اولین آگهی بگذرد و حیات غائب ثابت شود حکم فوت فرضی او صادر میگردد.
سهراب شکیبا- رئیس شعبه سوم دادگاه شهرستان یزد

آگهی دعوت مجمع عمومی سالیانه

بسمه تعالی
شرکت یورانیا (سهامی خاص) زیر پوشش سازمان صنایع ملی ایران از کلیه صاحبان سهام دعوت مینماید تا در جلسه مجمع عمومی عادی سالیانه شرکت که در ساعت ۹ صبح روز چهارشنبه ۱۳۶۰/۸/۲۷ در دفتر مرکزی شرکت واقع در خیابان آبان جنوبی شماره ۹۲ تشکیل میشود حضور بهم رسانند.
دستور جلسه عبارت است از:
۱- استماع گزارش حسابرسان و انتخاب بازرس قانونی
۲- تصویب ترازنامه و سود و زیان سال مالی منتهی به ۱۳۶۰/۴/۳۱
۳- سایر موارد در حدود اختیار مجمع عمومی عادی است.
شرکت یورانیا (سهامی خاص)

آگهی تاسیس شرکت
شرکت دئون گاز با مسئولیت محدود در تاریخ تحت شماره در این اداره بثبت رسیده و خلاصه شرکتنامه آن بشرح زیر برای اطلاع عموم آگهی میشود:
۱- موضوع شرکت: تهیه طرح و اجرای کلیه کارهای ساختمانی پروژه‌های معماری اسفالتکاری خاکبرداری و محاسبات فنی تأسیساتی (برق- آبرسانی- حرارتی- شوفاژ و تهویه مطبوع) سیستم حرارت مرکزی لوله‌کشی آب لوله‌کشی گاز ساختمانها و مراکز درمانی و بیمارستانی مراکز آموزشی واردات ماشین‌آلات و مصالح ساختمانی و بهداشتی خرید و فروش و پخش کالاهای مذکور و کلیه امور مربوط بساختمان و تأسیسات برق و سایر فعالیتهای مجاز بازرگانی.
۲- مرکز اصلی شرکت: خیابان خردمند شمالی کوچه سهیلی پلاک ۷ طبقه سوم
۳- سرمایه شرکت: یک میلیون ریال
۴- مدیران و دارندگان حق امضاء: آقایان زارع در مگردیچیان عضو و مدیرعامل ژرژ آقاخان کایکان رئیس هیئتمدیره جانی در مگردیچیان بسمت عضو هیئتمدیره بمدت نامحدود انتخاب گردیدند کلیه اوراق و اسناد مربوط بشرکت از قبیل چک و سفته برات و قراردادهای تعهدآور و اسناد رسمی با امضاء مدیرعامل و رئیس هیئتمدیره متفقاً با مهر شرکت معتبر میباشد.
۲۲۰۳۸ م-الف
اداره ثبت شرکتها و موسسات غیر تجاری تهران

آگهی تاسیس شرکت تبودو بسل مسئولیت محدود در تاریخ ۶۰/۸/۲
تحت شماره ۴۲۵۲۹ در این اداره بثبت رسیده و خلاصه مفاد شرکتنامه آن بشرح زیر جهت اطلاع عموم آگهی میشود:
۱- موضوع شرکت: حق‌العملکاری صادرات واردات ماشین‌آلات و لوازم یدکی برای ماشین‌آلات و موتور آلات کشاورزی راهسازی زمینی و هوائی و دریائی خرید و فروش و کرایه هر نوع ماشین آلات کشاورزی و راهسازی زمینی و دریایی و همچنین صادرات تولیدات مجاز داخلی ۲- مرکز شرکت خیابان استاد نجات‌الهی شمالی شماره ۳۲۸۶
۳- سرمایه شرکت یک میلیون ریال
۴- مدیران و دارندگان حق امضاء آقایان منصور حقیقی عضو و مدیر عامل محسن آقاشریف عضو و رئیس هیئت مدیره ناصر حقیقی بسمت عضو هیئت مدیره انتخاب گردیدند. کلیه چکها سفته‌ها و بروات و اوراق تعهدآور شرکت بامضاء مدیر عامل و رئیس هیئت مدیره متفقاً با مهر شرکت معتبر میباشد.
اداره ثبت شرکتها و موسسات غیر تجاری تهران
۲۲۳۲۸م- الف

آگهی تغییرات در شرکت مهندسی اک- می سیستم با مسئولیت محدود ثبت شده بشماره ۲۳۰۰۶
باستناد صورتجلسه مورخ ۶۰/۵/۲۰ مجمع شرکاء شرکت فوق تصمیماتی بشرح زیر اتخاذ گردید: ۱- آقای جواد رحمانی سهم‌الشرکه خود را بمبلغ هشتصدهزار ریال تقلیل داده‌اند. ۲- آقای علی دنیا دیده فرزند احمد بشناسنامه شماره ۸۶۹ صادره از تبریز با پرداخت مبلغ یکصدهزار ریال بصندوق شرکت در ردیف شرکاء قرار گرفت. ۳- در نتیجه در میزان سرمایه شرکت تغییری حاصل نگردید وشرکاء وسهم‌الشرکه‌هریک به‌قراربند۱ و۲ و آقای علی رحمانی بمبلغ یکصد هزار ریال میباشد. ۴- آقای جواد رحمانی بعنوان مدیرعامل وآقای علی دنیا دیده وآقای علی رحمانی بعنوان عضو هیئتمدیره انتخاب گردیدند. ۵- امضاء کلیه اوراق واسناد تعهدآور بعهده مدیرعامل با مهر شرکت معتبر میباشد.
۲۲۰۴۶ م- الف
اداره ثبت شرکتها ومؤسسات غیرتجاری تهران

آگهی تاسیس
شرکت آ- اف- ت بامسئولیت محدود درتاریخ ۱۳۶۰/۷/۳۰ تحت شماره ۴۲۵۳۳ دراین اداره به ثبت رسیده و خلاصه شرکتنامه آن بشرح زیر برای اطلاع عموم آگهی میشود.
۱- موضوع شرکت: تهیه مواداولیه کارخانجات، مواد غذائی وبسته‌بندی، مواد شیمیائی و کلیه کالاهای مجاز.
۲- مؤسسین شرکت:
۳- مرکز اصلی شرکت: تهران، خیابان دامغان، پلاک ۴۳
۴- سرمایه شرکت: مبلغ یک میلیون ریال.
۵- مدیران و دارندگان حق امضاء: آقایان عبدالعزیز فیاض تهرانی بسمت رئیس هیئت مدیره ومدیرعامل واکبر زاهدی شال فروش بسمت مدیرمالی و عضو هیئت مدیره برای مدت نامحدود تعیین وامضاء کلیه اوراق واسناد مربوط بشرکت ازقبیل چک، سفته، برات، قراردادهای تعهدآوروواسنادرسمی بامدیرعامل منفرد وبامهرشرکت وبامدیرعامل باتفاق مدیرمالی متفقاً و ممهور بمهر شرکت میباشد.
اداره ثبت شرکتهاومؤسسات غیرتجارتی
۲۲۳۳۳م- الف

آگهی تغییرات شرکت ساختمانی و تاسیساتی بحربنا با مسئولیت محدود ثبت شده بشماره ۳۹۸۷۸
باستناد صورتجلسه مجمع شرکاء مورخ ۱۳۶۰/۷/۸ تصمیمات زیراتخاذ گردید: ۱- آقای احمد آزمون و آقای رضا رضایت هریک با دریافت کلیه سهم‌الشرکه خود از صندوق شرکت از شرکت خارج و دیگر حق و سمتی در شرکت ندارند. ۲- آقای علی‌اکبر عدلی با پرداخت مبلغی به صندوق شرکت سهم‌الشرکه خود را بمبلغ هفتصدوپنجاه هزارریال افزایش داد و درنتیجه در سرمایه شرکت تغییری حاصل نشد.
اداره ثبت شرکتها ومؤسسات غیرتجاری تهران
۲۲۳۲۳ م- الف

آگهی تعیین نماینده شرکت خارجی لابراتوارهای اموت ثبت شده بشماره ۱۷۴۶
باستناد اصل و ترجمه مصدق احتیارنامه مورخ اول اکتبر ۱۹۸۱ آقای فیرور پسران جواهری تبعه آیران به شناسنامه شماره ۵۲۳ صادره از تبریز بعنوان نماینده شرکت در ایران بشرح احتیاراتی مندرج در احتیارنامه تعیین گردیده است و مدت نمایندگی نامبرده تا تاریخ اول اکتبر ۱۹۸۲ میباشد.
اداره ثبت شرکتها و مؤسسات غیرتجاری تهران
۲۲۰۴۷ م- الف

آگهی افزایش سرمایه درشرکت هایکوبامسئولیت محدود ثبت شده بشماره ۲۷۷۱۱
باستناد صورتجلسه مجمع عمومی فوق‌العاده مورخ ۶۰/۵/۲۶ تصمیمات زیراتخاذ گردید: ۱- آقای جمشید ایلدرم باپرداخت مبلغ ۶۶۰۰۰۰۰ ریال بصندوق شرکت سهم‌الشرکه خودرابمبلغ ۷۲۰۰۰۰۰ ریال افزایش داد ۲- آقای سیفاله ایلدرم باپرداخت مبلغ ۴۴۰۰۰۰۰ ریال بصندوق شرکت سهم‌الشرکه خودرابمبلغ ۴۸۰۰۰۰۰ ریال افزایش داددرنتیجه سرمایه شرکت ازمبلغ یک میلیون ریال بمبلغ دوازده میلیون ریال افزایش یافت.
اداره ثبت شرکتهاومؤسسات غیرتجاری تهران
۲۲۳۲۴م- الف

آگهی تغییرات شرکت ساختمانی و تاسیساتی بحربنا بامسئولیت محدود ثبت شده بشماره ۳۹۸۷۸
باستناد صورتجلسه مورخ ۶۰/۷/۱۳ تصمیمات زیر اتخاذ گردید: ۱- آقای غلامعلی مرادی شهمیری شماره شناسنامه ۰۸، صادره از قائمشهر با پرداخت مبلغ ۳۵۰/۰۰۰ ریال بصندوق شرکت حره شرکاء قرارگرفت. ۲- آقای علی‌اکبر عدلی با دریافت مبلغی از صندوق شرکت سهم‌الشرکه خود، بمبلغ ۴۰۰/۰۰۰ ریال تقلیل داد در نتیجه درسرمایه شرکت تغییری حاصل نشد.
اداره ثبت شرکتها و مؤسسات غیرتجاری تهران
۲۲۳۲۲ م- الف

آگهی تاسیس شرکت فرکانس لیفت با مسئولیت محدود درتاریخ ۶۰/۸/۲ تحت شماره ۴۲۵۷۴ دراین اداره به ثبت رسیده و خلاصه شرکتنامه آن جهت اطلاع عموم آگهی میشود:
۱- موضوع شرکت: فروش و نصب و سرویس و نگهداری انواع آسانسور و تاسیسات فنی الکتریک و الکترونیک و خدمات فنی مربوطه، مبادله امور صادراتی و وارداتی لوازم یدکی مورد نیاز از کشورهای مجاز خارجی و اخذ نمایندگی ترخیص کالاهای وارداتی مورد نیاز کشورایران وساخت و تولید کالاهای صنعتی.
۲- مرکز اصلی شرکت- خیابان جمهوری ساختمان آلومینیوم طبقه هفتم شماره ۷۰۹
۳- سرمایه شرکت- دو میلیون ریال
۴- مدیران و دارندگان حق امضاء: آقای سید ابراهیم جزدره‌ای مدیر عامل بمدت نامحدود انتخاب گردیدند و خانم سیده کلثوم جزدره‌ای بسمت رئیس هیئت مدیره حق امضاء با مدیر عامل بتنهائی و مهر شرکت معتبر میباشد.
رئیس اداره ثبت شرکتها و موسسات غیر تجاری تهران
۲۲۳۲۹ م-الف

آگهی تغییرات و افزایش سرمایه شرکت راسک با مسئولیت محدود ثبت شده بشماره ۱۰۸۶۸
باستناد صورتجلسه مجمع‌عمومی فوق‌العاده مورخ ۱۳۶۰/۶/۲۱ تصمیمات زیر اتخاذ گردید: ۱- آقای یداله رضوانی بولایت از طرف فرزندانش گیتا و انیتار رضوانی کلیه سهم‌الشرکه خود و آنها را از صندوق شرکت دریافت نمود و از این تاریخ هیچگونه حق و سمتی درشرکت ندارند. ۲- بانو بهجت امونا شماره شناسنامه ۱۰۲۷۷ شیراز و آقایان عزت‌اله زمانی فراهانی شماره شناسنامه ۲۹۲ تفرش و فرشید صفائی فردشماره شناسنامه ۴۳۹۲۰ یزد و محمد جعفر شیوالی بشماره شناسنامه ۴۳۲ کرمانشاه و بانو اشرافیه توکلی فراهانی شماره شناسنامه ۶۸۰ تفرش و آقای نعمت الله زمانی شماره شناسنامه ۱۷ اراک هریک با پرداخت مبلغی به صندوق شرکت جزء شرکاء قرار گرفتند. ۳- آقایان امین‌الله صفائی فرد و فریبرز مجیدی هریک با پرداخت مبلغی به صندوق شرکت سهم‌الشرکه خود را افزایش دادند درنتیجه سرمایه شرکت از مبلغ ده میلیون ریال به سی میلیون ریال افزایش یافت سهم‌الشرکه هریک از شرکاء بشرح زیر میباشد ۱- آقای امین‌الله صفائی فرد مبلغ ۹۳۰۰۰۰۰ ریال سهم‌الشرکه ۲- بانو بهجت امونا مبلغ ۸۴۰۰۰۰۰ ریال سهم‌الشرکه ۳- آقای عزت‌اله زمانی فراهانی ۲۴۰۰۰۰۰ ریال سهم‌الشرکه ۴- فرشید صفائی فرد مبلغ ۲۴۰۰۰۰۰ ریال سهم‌الشرکه ۵- فرشید صفائی فرد مبلغ ۲۴۰۰۰۰۰ ریال سهم‌الشرکه ۶- بانو اشرافیه توکلی فراهانی مبلغ ۲۱۰۰۰۰۰ ریال سهم‌الشرکه ۷- آقای نعمت‌اله زمانی مبلغ ۱۸۰۰۰۰۰ ریال سهم‌الشرکه ۸- فریبرز مجیدی مبلغ ۱۲۰۰۰۰۰ ریال سهم‌الشرکه ۴- آقایان امین‌الله صفائی فرد رئیس هیئت مدیره واسداله فخاری مدیرعامل و محمد جعفر شیوالی عضو هیئت مدیره و حق امضاء کلیه امورمالی و اداری و غیره بطورکلی باهریک از آقایان اعضاء هیئت مدیره منفرداً و با مهر شرکت معتبر خواهد بود. ۵- شرکت به خیابان انقلاب بین خیابانهای خارک و حافظ پلاک ۱۰۲۰ انتقال یافت.
اداره ثبت شرکتها و موسسات غیرتجاری تهران
۲۲۰۳۷ م- الف

آگهی تغییرات در شرکت فنی‌هادرم با مسئولیت محدود ثبت شده بشماره ۳۰۲۰۳
باستناد صورتجلسه مجمع عمومی فوق‌العاده مورخ ۱۳۶۰/۵/۲۷ تغییرات زیر در شرکت مذکور بعمل آمد: ۱- آقایان علیرضا وکیلی فرزند ابوالفضل بشناسنامه شماره ۲۵۹ صادره تهران و حمید حسین‌آبادی فراهانی فرزند شوقاله بشناسنامه ۶۶۰ صادره تهران هر یک با پرداخت مبلغ یک میلیون ریال بصندوق شرکت در ردیف شرکاء قرار گرفتند. ۲- آقای فرهاد اودژبا دریافت مبلغ یک میلیون و پانصدهزار ریال کلیه سهم‌الشرکه خود از شرکت خارج شد. ۳- آقای رضا غرقی با دریافت مبلغ پانصدهزار ریال میزان سهم‌الشرکه خود را تقلیل داد. ۴- دراصل سرمایه شرکت مبلغ سه میلیون ریال تغییری حاصل نشد و میزان سهم‌الشرکه هر یک از آقایان: علیرضا وکیلی و رضا غرقی و حمید حسین‌آبادی فراهانی مبلغ یک میلیون ریال میباشد. ۵- آقایان علیرضا وکیلی و رضا غرقی و حمید حسین‌آبادی فراهانی بسمت اعضاء هیئت مدیره برای مدت نامحدود انتخاب شدند که آقای علیرضا وکیلی بسمت رئیس هیئت مدیره و آقای رضا غرقی بسمت مدیر عامل تعیین گردیدند. حق امضاء کلیه اوراق و اسنادبهادار- چکها- سفته‌ها- بروات- اسناد رسمی و قراردادها با دو نفر از سه نفر اعضای هیئت مدیره متفقاً و با مهر شرکت میباشد. اوراق عادی را هر یک از اعضای هیئت مدیره به تنهائی امضاء خواهند نمود.
اداره ثبت شرکتها و موسسات غیر تجاری تهران
۲۲۳۲۷م- الف

آگهی تاسیس شرکت فنی و ساختمانی فلاحکار با مسئولیت محدود
در تاریخ ۶۰/۸/۱۱ تحت شماره ۴۵۷ این اداره به ثبت رسیده و خلاصه شرکتنامه آن بشرح زیر جهت اطلاع عموم در روزنامه رسمی کشور جمهوری اسلامی ایران و یکی از روزنامه های کثیر الانتشار آگهی میشود.
۱- موضوع شرکت طرح و اجرای کلیه امور ساختمانی و تاسیساتی راه سازی انجام کارهای تولیدی از قبیل تولید مصالح ساختمانی و تأسیساتی شبکه برق رسانی انجام امور بازرگانی از قبیل صادرات و واردات و توسعه کشاورزی و خرید و فروش ساختمان.
۲- مرکز اصلی شرکت کرج گوهردشت خیابان اصلی نرسیده به فلکه دوم ساختمان فلاح دست راست پیش میدان.
۳- سرمایه شرکت مبلغ یک میلیون ریال.
۴- مدیران و دارندگان حق امضاء آقای شهاب فلاح سمت رئیس هیئت مدیره و مدیرعامل شرکت و آقای حمید فلاح سمت عضو و خانم فاطمه مجیدی زاده بسمت بازرس انتخاب و مقرر شد که کلیه قراردادها و اسناد تعهد آور شرکت واسناد بهادار از قبیل چک و سفته و بروات با امضاء رئیس هیئت مدیره و مدیرعامل با مهر شرکت معتبر خواهد بود.
۲۲۳۳۲ م-الف
محمدتقی عظیمی
رئیس اداره ثبت اسناد کرج

آگهی تغییرات شرکت ساختمانی و تاسیساتی بحربنا بامسئولیت محدود ثبت شده بشماره ۳۹۸۷۸
باستناد صورتجلسه مورخ ۶۰/۷/۱۳ تصمیمات زیر اتخاذ گردید: ۱- آقای غلامعلی مرادی شهمیری شماره شناسنامه ۰۸، صادره از قائمشهر با پرداخت مبلغ ۳۵۰/۰۰۰ ریال بصندوق شرکت حره شرکاء قرارگرفت. ۲- آقای علی‌اکبر عدلی با دریافت مبلغی از صندوق شرکت سهم‌الشرکه خود، بمبلغ ۴۰۰/۰۰۰ ریال تقلیل داد در نتیجه درسرمایه شرکت تغییری حاصل نشد.
**اداره ثبت شرکتها و مؤسسات غیر تجا

درسهائی از اصول عقاید (۱۵)

سیر من الخلق فی الخلق بالحق» این چهار مرحله را ملاصدرا اسفار نوشته است. چهار سیری که انسان در راه تکامل دارد. من الخلق الی الحق «درمیان مردم بسوی خداشناسی، شناخت مذهب پیدا کردن، «سیر من الحق فی الحق.» در خداشناسی خوب خدا را شناختن، «سیر من الحق الی الخلق» مثل یک صوفی در گوشه‌ای نشیند، بیاید دردا، مردم، سیر من الخلق فی الحق بالحق» در میان مردم با مردم در ملاک حقی که شاخته گام بردارد.

بله همین میشود. سیریست بسوی خدا بعد سیر در میان مردم بر مبنای خدا از دیده دیگر بسوی خداییش رفتن. حالا اینها را انشاءالله بحث خواهیم کرد چون در رابطهٔ با مسائلی که در اصول عقاید داریم مطرح میشود.

گفتیم انسان خواهان انسانیت و سیر بسوی ایده‌آل بشری است برای رسیدن به این مقصد در اولین منزل و قدم شناخت و چه تمایز انسان با سایر موجودات ضروری است و راه رشد دادن وجه تمایز نیز به شناخت وجه تمایز بستگی دارد پس انسان چه برای شناخت وجه تمایز و چه رشد دادن وجه تمایز خود نیازمند بینش و آگاهی است در این جا سئوالی که در آن جلسه مطرح شد.

شاید برای بعضی‌ها که کاملاً روشن نشده بود چون باز با سئوال مواجه شدم یک مقدار بیشتر تشریح می‌کنم بنده این وجه تمایز را به عنوان اراده و آگاهی ترسیم کردم در کتاب انسان و ایمان مرحوم استادمطهری به عنوان بینش و گرایش معرفی شده، شبهه‌ای که برای بعضی‌ها پیش امد در اینجاست که مرحوم استاد در ابتداء وقتی بینش و گرایش را مطرح میکنند بینش را آگاهی میدانند، گرایش را آن جنبه عملی که از بینش برمیخیزد، ولی چند صفحهٔ بعد وقتی بینش را تقسیم میکنند به علم و ایمان میرسند در علم و ایمان، علم را بینش سطحی و محدود معرفی میکنند، ایمان را جهت و باز لغت گرایش را به کار میبرند از این جهت و گرایشی که در معرفی ایمان و تعریف ایمان ایشان بیان میدارند این شبهه ظاهراً حاصل میشود که شاید این گرایش به معنی گرایش اولیه است خیر با یک مثال اینرا الان کاملاً روشن می‌کنم گرایشی که ایمان میدهد و جهتی که ایمان مشخص میکند به آگاهی و بینش مربوط است مثلاً اگر یک انسان سوار اتومبیل بشود یک هنگام نیروی خود را بکار میبرد که اتومبیل را براند یک زمان تصمیم میگیرد که اتومبیل را در کدام جهت براند این هر دو آگاهی است، این غیر از اراده است یعنی اگر چنانچه من تشخیص دادمام اتومبیلم را به سوی فلان مقصد و مکان حرکت بدهم جهتی که انتخاب می‌کنم خلاف جهت دیگر، این یک نوع آگاهی است ایمان این جهت را مشخص میکند که انسان در زندگی در چه مسیری حرکت کند این به آگاهی مربوط است یک زمان هست حال که من مسیرم را انتخاب کردمام چگونه این اتومبیل را برانم؟ از اجزای اتومبیل چگونه بهره‌مند بشوم؟ اما اراده چیز دیگری است در همین مثال اگر من جهت داشتم علم راندن را هم پیدا کردم ولی تنبلی، خودخواهی و موانع خارجی مانع پیاده شدن علم و آگاهی من شد می‌گویم ضعف اراده دارم من الان می‌شناسم که باید در فلان مکان باشم جهت راهم انتخاب میکنم اما میل به خوابیدن میل به استراحت یا دو مانع خارجی که مرا دستگیر کرده نمی‌گذارد که من به آنجا برسم، یکی از امتیازات خاص انسان غیر از آن جهت داشتن و آگاهی پیدا کردن اراده پیدا کردن است در حیوان ما اینرا سراغ نداریم، ما نداریم در حیوان که حیوان شناخت پیدا کند قدرت عمل نداشته باشد چون اصل هدایت حیوان تکوینی است، یا غریزی است مسئله اراده اصلاً مطرح نیست اراده با مسئله اختیار پیش می‌آید اما در انسان ما زیاد سراغ داریم که بشر بداند مثلاً شراب مضر است اما با علم به این مسئله شراب بنوشد این علم و آگاهی دارد اما قدرت عمل کردن این آگاهی را ندارد پس انسانیت غیر از علم و آگاهی، اراده هم هست که بنده مجموعهٔ علم، ایمان، شناختها را در تحت عنوان آگاهی آوردمام که این اشتباه پیش نیاید اگر چنانچه علم و ایمان را فقط به عنوان یک اصل شما قبول کنید یا دو اصل قبول کنید پس باید اصل سوم اضافه بشود اگر علم غیر از ایمان است اراده هم پس لازم است علم و ایمان، آگاهی و شناخت است که خود مرحوم استادمطهری در یک جمله بینش خلاصه میکنند اراده آن نیروئی است که برای پیاده کردن آگاهی در مسیر آگاهی لازم است خوب پس انسانیت‌چه برای بدست آوردن بینش وچه معرفی کردن بینش که وجه اساسی تمایز انسان باسایر موجودات است نیازمند نوعی بینش وآگاهی وعقیده وبرداشت ازهستی است بامقدمهٔ دیگر عرض کنم که این بحث راکاملترش بکنیم انسان برای انسان شدن احتیاج دارد که چه بخواهد این قابل تردید نیست انسان برای انسان شدن نیازمند است که چه بخواهد یکی ازدرد خانماسور ماانسانها درطول تاریخ زندگی انسانی مان این بوده که درانتخاب خواستمان وچگونه خواستمان دچار نقص وکمبود بوده‌ایم ویل دورانت درکتاب «لذات فلسفه» یک سخن شیرین دارد، می‌گوید«آنچه که بشر تاکنون توانسته پیشرفت کند وآنچه تکامل شامل انسانها شده درتکامل ابزار ارضاکنندهٔ غرایز او بوده «خوب دقت بفرمائید چقدر این جمله شیرین است» آنچه که انسان توانسته است پیشرفت کند وتکامل شاملش بشود بوسیله صنعت وتکنولوژی وغیره ازقرینه جمله درمی‌آید، تکامل ابزار رضاکنندهٔ غرایزاست وحال آنکه انسان نیازمند است غرایز خود راکنترل کندوبه غرایز بفهماند چه بخواهد یعنی چه؟ من نیاز به غذا دارم نیاز به مسکن وپوشاک دارم، سعی وتلاش ماانسانها بیشتر دراین زمینه صرف شده وسایلی که این نیاز مرا ارضا میکند کاملش کنیم، یعنی ازاحاقی که باذغال وهیزم روشن میشد به چراغ گازدست یابیم ازمرکب واسب والاغ به هواپیما وماشین دسترسی بیداکنیم وسائلی کامل شده که راه ارضای غرایز مرا سهتر وسریعتر انجام بدهد ولی انسان احتیاج داشت بداند چرا میخورد، وچه بخورد، چگونه بخورد، چه اداره بخورد، وچرا نخورد، چرا سوار مرکب نشود، چرا سوار مرکب نشود این چرائی است که به انسان، انسانیت میدهد نه نحوهٔ خوردنش نحوهٔ خوردن راحیوان هم دارد وحال آن که سعی مابیشتر در آن جهت صرف شده که وسائل ارضاء کننده غرایزمان راتکامل به او ببخشیم، حالا این جنبهٔ اساسی که چه بخواهیم وچگونه بخواهیم ازچه چیز برمی‌خیزد، ازعقیده برمی‌خیزد، من معتقدم باید چنین زندگی کرد شکم ونفس دراختیارم بود نیچه می‌گوید خیر باید آنچه شکم میخواهد دراختیارش گذاشت این دوعقیده است دوعمل دارد واثر درخارج دارد معروف است امیرالمومنین علیه السلام ازکنار مغازه قصابی رد میشد قصاب اشاره کرد آقا گوشت خوبی آوردمام یک مقدار بخرید حضرت فرمودند پول همراه ندارم قصاب گفت آقاصبر می‌کنم وقتی که پول تهیه شد لطف کنید فرمودند چرا گوشت بگیرم شما صبر کنید به شکمم می‌گویم صبر کنداینکه دراختیار من است این وجه تمایز انسان است وقتی که مواجه میشود باخواهش همان بحثی که درحرکت تدبیری مطرح کردیم وقتی بایک تمایل بایک خواهش مواجه میشود عنان اختیار انسانی تدبیر وکم وزیاد کردن، زیر وبمش راسنجیدن دراختیار خود باشد این ازکجا برمی‌خیزد، از نحوهٔ بینش وشناخت،

انقلاب اسلامی راه آیندهٔ ملتها (۲۴)

● فرهنگ و آموزش و پرورش و هنر

اسلام، به فرهنگ انسان و تعلیم و تربیت او بیشترین توجه را نموده است. رشد و آگاهی مردم هر جامعه‌ای ضامن استقلال آن جامعه است. تلاش پی‌گیر جهانخواران برای اسلام زدائی در ایران و کشورهای دیگر اسلامی و همچنین زدودن فرهنگ در کشورهای تحت استعمار و جایگزین کردن فرهنگ استعماری بجای آن فرهنگها دقیقا به همین خاطر بوده و ست. چه، آنها میدانند آسان‌ترین راه برای وابسته کردن یک جامعه اینست که استقلال فرهنگی را از آن جامعه بگیرند. نابودی استقلال فرهنگی مقدمه است برای نابودی استقلال سیاسی، اقتصادی و نظامی استعمارگران در یک قرن اخیر کوشیده‌اند قالبهای فکری و اندیشه‌ای خود را به ملل تحت استعمار تحمیل کنند و آنها را در خوراک و پوشاک و معماری و شهرسازی برنامه‌های آموزشی و هنر و ورزش و همه جلوه‌های فرهنگی مقلد خود نمایند تا بدینطریق آنها را از هویتشان جدا کنند و در خلاء بوجود آمده از بیگانگی ملتها نسبت به هویت واقعی خود، بتوانند استقلال سیاسی و اقتصادی و نظامی آنها را هم بگیرند و آنها را کاملا به خود وابسته نمایند.

ایران، یکی از کشورهائی بود که آماج شدیدترین هجومهای فرهنگ زدائی قرار گرفت و استعمارگران بکمک ایادی داخلی خود تلاش فراوانی برای نفوذ فرهنگ غرب در این کشور نمودند. به همین جهت، انقلاب فرهنگی از ضروری‌ترین چیزهائی بود که ملت ایران به آن نیاز داشتند. انقلاب اسلامی ایران طبعا چنین انقلابی را با خود داشت. و اصولا تحول عظیم فکری مردم بود که این انقلاب را بوجود آورد.

با توجه به اینکه فرهنگ اسلامی برپایه شناخت خدا و کسب معرفت در پرتو نور الهی(۱) استوار است و فرهنگ مادی میکوشد تا علم را به حجابی میان فطرت انسان و خدای او تبدیل نماید، طبعا در نظام جمهوری اسلامی سیاست فرهنگی و آموزش و پرورش بر این پایه استوار است که شناخت علمی طبیعت و بهره برداری از آن و تنظیم روابط انسانی باید طوری باشد که انسان را به کمال الهی نزدیک نماید. مسلمانان باید در ضمن تلاش برای شناخت هر چه بیشتر طبیعت بر همین پایه و پیشبرد دانش بشری و کمال بخشیدن به اندیشه انسانی از دستاوردهای علمی و فرهنگی و هنری دیگران نیز استفاده کنند. و آنها را هم از دستاوردهای علمی و فرهنگی و هنری خود بهره‌مند سازند.

هنر و ورزش نیز باید مانند علم در خدمت تعالی اخلاقی انسان قرار گیرند و همانگونه که انسان هرچه بیشتر به رشد علمی دست می‌یابد تسلط بیشتری برطبیعت پیدا می‌کند، رشد هنری و ورزشی هم باید به همین طریق در خدمت تعالی و تکامل انسان باشد نه اینکه انسان را باستخدام خود درآورد.

هنریکی از عالیترین تجلیات آرزو و آرمان، رنج و محرومیت یا شور و حال و عشق انسانها است. زبان هنر برای بازگو کردن این احساسات یا اندیشه‌های آمیخته به احساس زبان ویژه‌ای است، از زبان معمولی پس ظریفتر، دلنشین‌تر و برای آنها که اهل این زبانند پس گویاتر و تا وقتی که بصورت یک کالا در نیاید و بازاری یا درباری نشود در همه اشکالش از اوج خاصی برخوردار است، حداقل اینکه زبان صادقی برای بیان اندیشه و احساس نهفته در درون هنرمند است و بازتابی از تأثیرات محیط اجتماعی بر روح حساس و ظریف او، آمیخته با آنچه احساس و تخیل او برقامت وواقعیتها میپوشاند.

هنر در همه انواعش پاسخگوی نیازهای بشر است و عالیترین هنرها آنست که در رابطه با عالیترین نیازهای بشر باشد. نیاز فطری به خداجوئی و خداخواهی و خدادوستی و حق‌پرستی وعدل دوستی و آزادی طلبی و مبارزه با رنج و محرومیت اجتماعی و اقتصادی و معنوی محرومان تاریخ و دوزخیان روی زمین در اوج نیازهای روحی بشر است و هنر برخاسته از این نیاز خودبخود عالیترین هنر.

انقلاب، آنهم انقلاب اسلامی که در خدمت انسانهای محروم و رنجدیده است، خودهنری است بزرگ از انسانهای بیدار شده و بخود آمده ولی پیرامون این هنر، باید هنرهای دیگر پدید آید، شعر و نثر انقلابی، سرودهای انقلاب و آهنگهای انقلاب، خطابه‌ها و حماسه‌های انقلاب، هنرهای تصویری و تجسمی انقلاب، نمایشنامه نویسی انقلاب و نقش هنرمندان انقلابی در روی صحنه آوردن آن و.. هنرهای انقلاب هم آفریننده انقلابند هم آفریننده و پیش برنده آن و هم نوبه‌نوبه در پرتو انقلاب آفریده میشوند و پیش میروند.

جامعه انقلابی ما باید به خلاقیت هنری انقلاب اسلامی که بخصوص در این سالهای اخیر اوج گرفته ارج فراوان نهد و همه امکانات لازم را برای رشد وگسترش این خلاقیت فراهم سازد.

رادیو، تلویزیون، سینما، تماشاخانه و نمایشگاههای هنری وسائل ومیدانهای گوناگون عرصه هنرند که باید با هنر اصیل اسلامی و انقلابی اشباع شوند وهیچ جای خالی برای هنر مبتذل اشرافی و درباری یا سکسی یا الهام گرفته‌اند از انقلابهای دیگر برپایه جهان‌بینی‌های دیگر باقی نماند.

در جامعه انقلابی اسلامی باید از همه این میدانها بدرستی استفاده شود و این کاری است نه چندان آسان باید هنرمندان متعهد همه نیروهای خود را بر آن متمرکز کنند و بدانند که هرچند هنر فراتر از نظم و برنامه است ولی داشتن برنامه برای رشد این پدیده برتر از برنامه، هم مفید است هم لازم.

بر هنرمندان متعهد است که پیام مقدس انقلاب اسلامی را در قالب انواع هنر درآورده و به اعماق جانها و وجدانها در سراسر جهان برسانند.

در نظام جمهوری اسلامی، حکومت وظیفه دارد امکانات آموزش وپرورش و رشد فرهنگ و هنر را برای همگان بطور رایگان فراهم نماید وزمینه را برای شکوفائی استعدادها مهیا نماید اصل ۳۰ قانون اساسی جمهوری اسلامی ایران میگوید:

«دولت موظف است وسائل آموزش و پرورش رایگان را برای همه ملت تا پایان دوره متوسطه فراهم سازد و وسائل تحصیلات عالی را تا سرحد خودکفائی کشور بطور رایگان گسترش دهد.»

سیاست نظامی

در اسلام، وجود ارتش و نیروهای نظامی برای حفظ کیان دولت اسلامی و دفاع از مسلمین یک ضرورت است. تشکیل و تجهیزات نیروهای دفاعی کشور باید همراه با ایمان به خدا و رعایت معیارهای مکتب باشد. ارتش و نیروهای نظامی در یک نظام اسلامی علاوه بر حفظ کیان آن نظام رسالت جهاد در راه خدا و مبارزه در راه گسترش حاکمیت قانون خدا در جهان را نیز عهده‌دار هستند.

۱- سخن امیرالمؤمنین علی بن ابیطالب که میفرماید: **ما رأیت شیئا و رأیت الله قبله و بعده و معه**

این، رسالتی است که قرآن کریم برای ارتش بیان فرموده است. آیه ۶۰ سوره انفال میگوید: **«واعدوالهم مااستطعتم من قوه ومن رباط الخیل ترهبون به عدوالله وعدوکم وآخرین من دونهم.»** (برای مبارزه بادشمنان خود راهمیا کنید ونیرو وتجهیزات جنگی فراهم آورید تادشمنان خدا ودشمنان خود رابیمناک نمائید).

ارتش اسلامی نباید زیر سلطه بیگانگان باشد وباید ازافراد باایمان وفداکار تشکیل شده وصرفاً دربی تحقق اهداف اسلام باشد. اصول ۴۵ و۴۶ قانون اساسی جمهوری اسلامی ایران میگویند:

«هیچ فرد خارجی بعضویت درارتش ونیروهای نظامی کشور پذیرفته نمیشود»(اصل ۴۵)

«استقرار هرگونه پایگاه نظامی خارجی درکشور هرچند بعنوان استفاده‌های صلح آمیز باشد ممنوع است»(اصل ۴۶)

باپیروزی انقلاب اسلامی ایران، کلیه عناصر خارجی که تاآنزمان ارتش ایران راتحت کنترل خود داشتند اخراج شدند وکلیه پایگاههای نظامی آمریکا که درایران مستقر بودند برچیده شدند ودرحال حاضر ارتش جمهوری اسلامی ایران بااستقلال کامل ودرحالیکه تلاش وسیعی رابرای رشد اندیشه‌های مکتبی آغازکرده است به رسالت اسلامی خود دردفاع ازتمامیت ارضی واستقلال وحفظ نظام اسلامی عمل می‌نماید.

● عملکردها

در این بخش از مطلب برآنیم تا مختصری از عملکرد کلی انقلاب اسلامی در دو سال و چهارماه پس از پیروزی را بیان کنیم. در این مدت، نشیب و فرازهای فراوانی عارض این انقلاب شد که البته برای هر انقلابی طبیعی است. با این تفاوت که انقلابهای دیگر معمولاً علیه یک ابرقدرت و با تکیه برابر قدرت دیگر صورت میگیرند و یا پس از پیروزی به دامن یکی از آنها میافتند، در حالیکه انقلاب اسلامی ایران از این قاعده مستثنی است و هم در اصل انقلاب تا رسیدن به پیروزی و هم پس از آن بهیچوجه بر هیچ ابرقدرتی تکیه نکرده بلکه با هر دوی آنها و با اقمارشان همواره در ستیز بوده است بهمین جهت فرصت سازندگی برای نیروهای انقلابی بسیار کم بود بخصوص که توطئه‌های فراوان داخلی و خارجی از یکسو و خطوط انحرافی و در عین حال اسلامی و انقلابی‌نما (از قبیل خطی که بنی‌صدر دنبال میکرد) از سوی دیگر همواره سدهائی بودند بر سر راه پیشرفت این انقلاب.

در عین حال و با تحمل همه این مشکلات که در بخش بعد به بیان آنها خواهیم پرداخت، انقلاب اسلامی ایران بدلیل الهی بودن و تکیه داشتن بر مردم در این مدت کوتاه پیشرفتهای عظیمی در جهت سازندگی کشور و قطع رشته‌های وابستگی به قدرتهای استعمارگر در ابعاد مختلف سیاسی، فرهنگی، اقتصادی، نظامی،.... داشته که باتوجه به مشکلات و موانع ناشی از توطئه‌هائی که هر لحظه از سوی ابرقدرتها و عمال داخلی آنها علیه این انقلاب میشد در تاریخ انقلابهای جهان بی‌نظیر است و میتواند تجربه گرانبهائی برای همه ملتهای تحت ستم که میخواهند با الهام از انقلاب اسلامی ایران به مبارزه رهائی‌بخش برخیزند باشد.

● شورای انقلاب اسلامی

از آنجا که شورای انقلاب اسلامی اولین نهادی بود که در آستانه پیروزی انقلاب اسلامی ایران تشکیل شد و آشنائی با آن به جهت ضعفها و قوتهائی که داشت بسیار مفید باشد، مبحث عملکردها را با آشنائی با این نهاد آغاز می‌کنیم.

شورای انقلاب اسلامی سه ماه قبل از پیروزی انقلاب اسلامی تشکیل شد. در تاریخ ۲۲ دیماه ۱۳۵۷ هنگامیکه هنوز امام در پاریس بسر می‌بردند طی بیانیه‌ای خطاب به ملت ایران تأسیس این شورا را اعلام نمودند. در بخشی از این بیانیه آمده است:

«شورائی بنام شورای انقلاب اسلامی مرکب از افراد باصلاحیت و فسلفان و متعهد و مورد وثوق موقتاً تعیین شده و شروع بکار خواهند کرد و از جمله وظایف این شورا بررسی مطالب و مطالعه شرایط تأسیس دولت انتقالی و تهیه مقدمات اولیه آن و تشکیل مجلس مؤسسان و انتخابات است.....»

هسته اصلی شورای انقلاب از ۵ روحانی مبارز تشکیل میشد که عبارت بودند از آقایان: مطهری، بهشتی، هاشمی رفسنجانی، موسوی اردبیلی و باهنر، اندکی بعد سه روحانی دیگر هم به این جمع اضافه شدند که عبارت بودند از آقایان: طالقانی، خامنه‌ای و مهدوی کنی. علاوه بر اینها، هفت غیر روحانی هم که دارای سوابق مبارزاتی بوده و بیشتر آنها عضو نهضت آزادی بودند بتدریج به شورای انقلاب پیوستند.

این مرحله از عمر شورای انقلاب که حدود سه ماه بطول انجامید به انجام مشورتهائی در زمینه چگونگی ادامه مبارزه تا رسیدن به پیروزی گذشت و این شورا در حقیقت مشاور مستقیم امام در داخل کشور بحساب میامد. با بازگشت امام از پاریس سه نفر از کسانی که تا آن تاریخ در خارج از کشور بسر می‌بردند و هر سه غیر روحانی بودند نیز به شورای انقلاب پیوستند و این امر چند روز قبل از تشکیل دولت موقت صورت گرفت که در حقیقت آغاز مرحله دوم عمر شورای انقلاب اسلامی بود.

در مرحله دوم، شورای انقلاب نقش قوه مقننه را ایفا میکرد و دولت موقت موظف بود بعنوان قوه مجریه لوایح خود را به تصویب شورای انقلاب برساند و در مورد وزراء از این شورا رای اعتماد بگیرد و آنها را با تائید امام منصوب نماید. دولت موقت این مشورتها و کسب تائید را در مورد معاونین وزراء و استانداران و فرماندهان ارتش بعمل نمیآورد و در این زمینه‌ها مستقلا عمل میکرد. در این مرحله تعدادی از اعضاء بدلیل عضویت در دولت موقت دیگر عضو شورای انقلاب نبودند.

حدود پنج ماه پس از تشکیل دولت موقت در اثر اختلاف نظرهائی که میان این دولت و شورای انقلاب بر سر برخورد با نهادهای انقلابی مانند کمیته‌ها، دادگاههای انقلاب و سپاه پاسداران پیش آمد، مرحله سوم عمر شورای انقلاب آغاز شد. این اختلاف از ناهمگونی طرز تفکر دولت موقت که اعضا نهضت آزادی بودند با نیروهای انقلابی و اکثریت اعضاء شورای انقلاب بود. نهادهای انقلابی خواستار قاطعیت در برابر ضد انقلاب و برخورد انقلابی با مسئولان ارگانهای دولتی بودند و روحانیون شورای انقلاب هم با این بینش موافق بودند ولی دولت موقت بدلیل طرز تفکر رفورمیستی حاکم بر نهضت آزادی نمیتوانست خود را با آن تطبیق دهد و این اقدامات را تحت عنوان تعدد مراکز قدرت مخل کار خود مینامید و آقای بازرگان رئیس دولت موقت همواره از طریق رادیو و تلویزیون به جنگ تبلیغاتی علیه نهادهای انقلابی و شورای انقلاب میرفت و عملا مانع اقدامات جدی و انقلابی آنها میشد. راه حلی که دولت موقت برای حل این مشکل اندیشیده بود این بود که پنج نفر از اعضاء شورای انقلاب بعنوان وزیر یا معاون که حق شرکت وراى در هیأت وزیران را داشته باشند، انتخاب شوند و در برابر پنج نفر از هیئت وزیران با حق رای در جلسات شورای انقلاب شرکت کنند. این شیوه که بیشتر بمنظور دخالت رسمی دولت موقت در کار شورای انقلاب و سهیم کردن اعضاء شورای انقلاب در نارسائیهائی که در کار دولت موقت وجود داشت پیشنهاد شده و باجرا درآمده بود عملا به تضعیف بیشتر شورای انقلاب انجامید و نتوانست مشکل را حل کند.

مرحله چهارم کار شورای انقلاب از سقوط دولت موقت در تاریخ ۱۵ آبان ۱۳۵۸ آغاز میشود. علت اصلی سقوط دولت موقت همان ناهمگونی طرز تفکر و بینش آن دولت با اصل انقلاب بود. حقیقت اینست که نهضت آزادی بدلیل طرز تفکر غربگرایانه و لیبرالیستی‌اش در پی یک رفورم بود نه انقلاب. به همین جهت بود که این دولت حتی یک لحظه نتوانست با نهادهای انقلابی برخاسته از متن جامعه و جوشیده از انقلاب، همکاری و همنوائی داشته باشد. دولت موقت علاوه بر برخوردهای رفورمیستی داخلی، در سیاست خارجی و بخصوص برخورد با دولتهای انقلابی و نهضتهای آزادیبخش هم شیوه‌ای غیرانقلابی و حتی مغایر با سیاست انقلاب در پیش گرفت و اگر در مدتی که این دولت‌برسر کاربوداقداماتی‌ازقبیل قطع رابطه با مصر و اسرائیل و آفریقای جنوبی و قطع فروش نفت به دوکشور اخیر و..... صورت گرفته است نتیجه دخالت مستقیم و حتی فشار شخص امام و شورای انقلاب بوده است. طبیعی بود که مردم ایران و بخصوص جوانان و دانشجویان از این وضع بشدت ناراحت باشند و درصدد چارهجوئی برآیند. اقدام انقلابی دانشجویان مسلمان پیرو خط امام برای تسخیر لانه جاسوسی آمریکا درتهران، تضاد فکری موجود میان دولت موقت و نیروهای انقلابی را بخوبی نشان داد و همین امر موجب استعفای آن دولت شد. پس از استعفای دولت موقت، شورای انقلاب مستقیماً مأمور تشکیل دولت شد و دراین مرحله این شورا علاوه برآنکه قوه مقننه بود، قوهٔ مجریه هم بود. متأسفانه دراین مرحله ترکیب شورای انقلاب بدلیل وجود تعدادی از اعضاء دولت موقت و همچنین بنی‌صدر که بعدها بدلیل انتخاب شدن به ریاست جمهوری ریاست شورا را هم گرفت، بگونه‌ای بود که سازشکاران و غربگرایان حائز اکثریت بودند و نگذاشتند شورای انقلاب به رسالت انقلابی خود عمل نماید. عدم توانائی بنی‌صدر برای ادامه ریاست جمهوری و برکناری وی در ۳۱ خرداد ۶۰ یعنی پس از مدتی کمتر از یکسال و نیم از انتخابات ریاست جمهوری و تلاشهائی که مردم برای روی کار آمدن یک دولت قاطع و مردمی و مخالف با غربگرائی از لحظات پایان کار شورای انقلاب بعمل آوردند که منجر به روی کار آمدن دولت آقای رجائی شد، همگی ناشی از عدم انطباق بینش نهضت آزادی و بنی‌صدر و سایر نیروهای همفکر آنان با روند انقلاب اسلامی ایران که عوامل اصلی آن همان توده‌های مردم معتقد به اسلام اصیل و منزجر از گرایشهای غربی و شرقی هستند، می‌باشد.

شورای انقلاب، در عین حال که همواره با مانعی بزرگ یعنی همان طرز تفکر رفورمیستی وغربگرایانه مواجه بود، خدمات ارزنده‌ای به انقلاب اسلامی ایران نموده است که بخواست خدا در ادامه همین فصل، ودر بیان عملکردها به آن اشاره خواهیم کرد. این شورا در مدتی که به کار قانونگذاری مشغول بود یعنی از تاریخ ۱۳۵۷/۱۲/۷ که اولین لایحه قانونی را بتصویب رساند تا ۷ خرداد ۱۳۵۹ که مجلس شورای اسلامی کار خود را آغاز کرد (جمعاً ۱۵ماه) بیش از نهصد لایحه وطرح به تصویب رساند که تعدادی از آنها یعنی لوایحی که قراردادهای استعماری براساس آنها لغو شده‌اند دارای اهمیت ویژه‌ای میباشند.

مفاهیم واژه‌ها (۱۳)

صبر درمعصیت

نگاه به حرام نکردند دست به حرام درازنکردند غیبت نکردند تهمت نزدند وافترا، نزدند فحش ندادند، تمام این کارها را انجام ندادند و درمقابل محرمات سکوت نکردند. اینها همه صبر درمقابل معصیت وصبر درمقابل مشکلات، سیلی خوردن، می‌دانید نسبت به شعیب چه بلاهایی روا داشتند. لای درخت گذاشتند وباره بریدند ولی هیچ آه نگفت چون درراه محبوب ودوست هرچه ازدست بدهند نیکوست، درراه خدا آنان باید اره بشوند باید تکه تکه بشوند، همان برداشتی که قبلاً کردیم، وآنجا ذکر ازامتحان به میان آمد دراینجا می‌گوید صبروا، دراینجا معلوم می‌شود که یکی اززمینه‌هایی که باعث می‌شود انسان امام بشود صبور بودن اوست.مورد ابتلی قرار گرفتن اوست آنهم صبر به آن معنی وسیع وگسترده که دارد قرآن یکجملهٔ دیگری رامطرح می‌کند«وکانوا بآیاتنا یوقنون»نمی‌گوید کانوا باپاتنا یومنون‌می‌گوید این امامان جامعه بالاتر ازتودهٔ آزاد دیگر بودند وآنها مؤمن به آیات خدامند می‌باشند ولی اینها موفق بودند یقین داشتند اینها خودش یک مرحله‌ای است که آنهم علم الیقین‌است که بالاتر ازآن می‌باشد وبازمرحله‌ای بالاتر اریقین داریم وآن مرحله‌عین الیقین‌است خود انبیاء وامامان دارای درجه‌ای بودند ومرحلهٔ اول امامت داشتن یقین بشود. پس نشان می‌دهد عده‌ای که از بنی‌اسرائیل به مقام امامت رسیده بودند صبور بودند به آیات ما موقن بودند یعنی شناخت درست داشتند و عاقل هم نمی‌شدند بعد می‌رسیم به سوره انبیا، آیه ۷۳ دو سه آیه جلوتر را بررسی می‌کنیم تا زمینه درست روشن بشود و مسئله قبلی و صبر کاملاً روشن بشود قبلاً داستان حضرت ابراهیم را بیان می‌کند حضرت ابراهیم یک کلکی برای بت‌پرستان درست کرد. از دست جامعه آنروز مریض شد و درخانه ماند. روزی اهالی آن شهر از شهر خارج شدند برای قربانی کردن. حضرت ابراهیم هم شهر وموقعیت را مناسب دید تبری برداشت، و به جان بتها افتاد وقتی مردم آمدند دیدند. از بتها خبری نیست هربتی قسمتی از بدنش از بین رفته بود. سراغ حضرت ابراهیم رفتند و گفتند **قالوا، انت فعلت هذا بالهنا یا ابراهیم.** آیا تو اینکار را کردی درباره خدایان ما؟ **قال بل فعله کبیر هم هذا...** آن بت بزرگی که شرف حضور دارد و تبر به گردن اوست پس او بتها را از بین برده (قبلاً ابراهیم تبر را به گردن بت بزرگ انداخته بود). حضرت ابراهیم با اینکار می‌خواست وحدان مرده و خوابیده آنها را احیاء کند انسان با این درک و شعور درمقابل طلا و نقره کرنش می‌کند دربیابان قربانی می‌کنند و خون آنها را به لات و عزی می‌مالیدند تا تبرک بشوند و بعد اینها را به عنوان‌می‌کنند. حضرت ابراهیم می‌خواست اینها را بیدار کند. گفت: بل فعله کبیرهم این بت بزرگ فسئلوهم اینجا می‌خواهد مسئله را طوری عنوان کند که بتها درک و شعور ندارند پس چرا در برابر اینها کرنش می‌کنید **«فاسئلو هم ان کانوا ینطقون»** از همین بتها بپرسید که ببینید می‌توانند حرف بزنند اینجاست که دو مسئله وجود دارد یکی اینکه، اینها بیدار می‌شوند و بسراغ ابراهیم می‌آیند یا آنکه شقاوت می‌کنند.مسئله‌یکسره معلوم می‌شود **«فرجعو الی انفسهم»** این یک جهش بود. یک فریاد دلسوزانه پیامبر الهی بود لذا اینها یک مقدار بازگشت به خود کردند که راست می‌گوید اینها که شعور ندارند **«فرجعوا الی انفسهم فقالوا»** دو باره به خودشان برگشتند گفتند **«انکم انتم الظالمون»** واقعاً شما آدمهای ستمکاری هستید چرا خودتان را اینقدر پائین گرفته‌اید چرا اینقدر مبتذل کردید و در مقابل یک موجود جامد و بی‌عقل و بی‌شعور و بی‌فکر کرنش کردید؟ اینجا بود که القائات و الهامات شیطان بزرگ از بیرون آمد و گفت نه و جاروجنجال براه انداختند و گفتند **«ثم نکسوا علی رؤسهم»** همه سرهایشان را بزیر انداختند و گفتند ابراهیم تو ما را مسخره کرده‌ای، تو که خودت میدانی اینها قادر به حرف زدن نیستند گفتند **«لقد علمت ماهولاء ینطقون»** ابراهیم باز مسخره‌کرده‌ای ابراهیم گفت آخر عیب نیست؟ برای شما چیزی را که خودتان میدانید که اینها حرف بلد نیستند چرا در مقابل اینها کرنش می‌کنید؟ **قال افتعبدون من دون‌الله** آیا عبادت و بندگی میکنید به غیر خدا؟ **ما لاینفعکم شیئا ولایضرکم اف لکم و لما تعبدون** چیزی که نه منافع شما درآن و نه ضرار شما پس مرگ بر شما. اینجاستکه وقتی اینها گفته شد عواطف تحریک شد و از طرف نمرود گفته شد **«قالوا حر قوه و انصروا الهتکم ان کنتم فاعلین»** گفتند بلی یکمقدار آتش درست کنید و بسوزانید و انصروا... یاری بکنید از آن خدایانتان را و **نجیناه:** تا اینجا زمینه اجتماعی پیامبر بزرگ ابراهیم خلیل بیان شد. زمینه فکری آنقدر منحط و زمینه طغیان آنقدر بالا و شعارشان هم این که ابراهیم را بگیرید و بسوزانید **«قالوا حر قوه و انصروا الهتکم ان کنتم فلنا.....** او را به آتش انداختند و ماهم به آتش خطاب کردیم یانارکونی برداً و سلاما علی ابراهیم» ما هم همین آتش را سرد وسلام کردیم. در روایات داریم که خود ابراهیم میگوید که اگر کلمه برداً قبل از سلاماً نیامده بود در وسط آتش من از سرما می‌مردم ولی بعد از اینکه برداً وبعد سلاماً آمد دیگر احساسی نکردم این یکی از امتحاناتی است که اگر کسی بخواهد امام بشود باید لااقل یکی از این مراحل را طی کند **«وارادوا به کیداً»** دشمنان برای او مکرها کردند ما هم مکرهای آنان را بر ضرر خودشان برگردانیدیم ونجیناه وما اورا نجات دادیم. لوط را نجات دادیم. **«الی الارلاض التی بارکنا فیها للعالمین»** اینها پناهنده شدند به شامات وبعد ابراهیم خلیل به مکه وارد شد. **و«وهبناله اسحق ویعقوب نافلة»** وما اسحاق ویعقوب را به ابراهیم وهب کردیم دادیم **«نافلة وکلاً جعلنا صالحین»** همه اینها را جزء صالحین (صلحاء) جامعه قرار دادیم. بعد از اینکه ابراهیم این شرایط را اینجوری آماده کرد **«جعلنا هم ائمه»** از اینجا معلوم می‌شود امام باید صالح باشد وبعد امام بشود. قبلاً صالح شدند وصالح بودند وبعد به امامت رسیدند. **و«جعلنا هم ائمه یهدون بامرنا»** وبعد **«اوحینا الیهم فعل الخیرات واقاموالصلوه وایتاء الزکوه وکانوا لنا عابدین»** میگوید ما وحی کردیم به اینها خیرات را وخیرات در اینجا جمع است یعنی امامان جامعه شعارشان اینست که همیشه خیرات انجام میدهند نماز را زنده نگه می‌داشتند پس دیگر یک آدم بی‌نماز نمی‌تواند امام جامعه‌ای باشد، زکوه می‌دادند **وکانوا لنا عابدین** اینها فقط عبد ما بودند وعبد دیگری نبودند پس اگر بنا شود در دیدگاه قرآن کسی امام بشود قبلاً لازم است تربیت صالح بشود. پدر ومادر صالح می‌خواهد از نظر بردباری وصبوری باید حد اعلا را دارا باشد، از نظر اینکه یک آدمی می‌باید باشد که مسئولیت باید بپذیرد باید امتحان بشود نه یکبار نه دوبار بلکه چند بار، آنهم تنها امتحان کافی نیست. باید کارهای خیر را انجام دهد نماز وزکوه را در جام

ایثار

به شهدای گمنام، که هیچ جا عکسشان نیست.
به همهٔ جوانانی که در بیغوله‌ها بدنیا آمدند
و در جبهه‌ها شهید شدند.

علی کاسکت آهنی‌اش را برداشت و بادستمالی چرکی عرق صورتش را پاک کرد. به آسمان که از گرما گر گرفته بود خیره شد:

لعنت! چه هوائیه. مثل ترکش خمپاره میسوزونه!

امیر با انگشت عرق پیشانی‌اش را به دیواره خاکریز تکاند و نفسی کشید:

هوس یه کاسه آب خنک کردم! تو کاسه چینی، بایه تیکه یخ بلور که با انگشت توش بچرخونم!

علی، دگمه‌های فرنجش را باز کرد. به سینه پرمویش دست کشید:

آفتاب زده به کلهات.

امیر: اگه یه تانک بزنم همینقدر کیف داره.

ده نفر بودند. آفتاب نزده حرکت کرده بودند. در راه دیدبانهای دشمن را به زمین دوخته بودند و حالا، در امتداد خاکریزی طبیعی، بربلندایی مشرف به دشت، درمیان سنگرهایی که بانوک سرنیزه کنده بودند منتظر دستور حمله، زیرتیغ تیز آفتاب جزغاله می‌شدند.

علی از لبه خاکریز دشت را نگاه کرد، در دور دست هیبت تانکها از پشت لایه‌های رقصان سراب و علی چشم از تانکها برنمیداشت پیدا بود.

پس چرا نمیان جلو؟

امیر: جزبزه شو ندارند. سنگر بکن!

علی: سنگر بی‌سنگر میخوام تانک بزنم.

- پسر سنگر بکن!

- بی‌خیال.

به پشت دراز کشید، به آسمان نگاه کرد:

پسر عجب آسمونیه، یکدست آبی! دریغ از یه لکه ابر.

امیر: چند وقته که تو جبهه‌ای؟

علی جوابداد: هفت هشت ماهی میشه.

- هنوز نمیدونی که جنگ شوخی نیست. یه سنگر به اندازه یه یقلاوی شاید جونتو نجات بده؟

- اگه تانک اولی رو بزنی بقیه میان‌بیرون‌و دستاشونو بالا میگیرن و میگن: دخیل خمینی. امیر باخنده‌ای دندانهای محکمش را نشان داد:

این مدت کجاها بودی؟

علی گفت: خیلی جاها. هرجا سنگری رو خالی دیدم پریدم توش، هر تفنگی رو بی‌صاحب دیدم دست گرفتم و جنگیدم. حالام اینجام. فردا یه جای دیگه، هرجا جبهه است منم هستم.

-مولایارت باشه مرد. از کجا میای؟

- معلومه. مثل تو از جنوب یکی از شهرای این دار ودیار.

ساکت شدند. و به صدای دشت وبه انفجارهای دور وشلیک‌های گاه به گاه گوش دادند. علی آرام وانگار با خودش میگفت: یه داداشم تو انقلاب شهید شد. داشت شعار مینوشت، وقتی خاکش کردیم هنوز دستاش رنگی بود. مادرم از غصه‌اش دق کرد ومرد، بابام سینه شو لخت کرد وجلوی سربازای شاه وایساد. من موندم ویه داداش که منتظره راهی جبهه بشه... میدونی انقلاب خون میخواد. خون آدمای فقیر، انقلابو زنده نگهداشته. خونی که گشنگی کشیده. خونی که تو بیغوله‌ها پیدا میشه. حالام این خون منه که باید به پای این انقلاب بریزه. امام سلامت باشه. باقیش باد هواست.

علی ساکت شد. سیگاری گیراند. به لب گذاشت. و به دودسیگار که آرام چین میخورد و محو میشد نگاه کرد. امیر گفت: به نظر تو این جنگ کی تموم میشه؟

علی شانه بالا انداخت. خاکستر سیگارش را تکاند: هر وقت صدام جابزنه.

- کی؟

- اینجا دیگه آخر خطه.

- از هر طرف دنیا، دارودسته‌ای راه افتاده ومیخوان مارو محکوم کنند.

- بی‌خیال، یه روزی هر خونه خرابه‌ای هر درخت سوخته‌ای، هر چشمه خشکیده‌ای، به حقانیت ما شهادت میده. یه روزی توکتابا مینویسند، مردمی بودند که میخواستند آزاد زندگی کنند و دنیا نمیخواست با دنیا جنگیدند مردند ولی نگذاشتند آزاد بشونو از دستشون بگیرند. یاامام‌اینهمه شهید، اینهمه شاهد، اینا چه جوری میخوان مارو محکوم کنند!

- هر جنگی بالاخره یه روز تموم میشه. این جنگم تموم میشه. اونوقت باید خرابی‌هارو آباد کرد.

- جنگ که تموم شد میریم تو جهاد. با برو بچه‌های جهاد میریم توده کورهها. براشون مدرسه میسازیم حموم درست میکنیم، جاده میکشیم، مسجد میسازیم، گندما شونو درو میکنیم، زمیناشونوشخم میزنیم... خلاصه هر کاری پیش بیاد میکنیم.

علی نیم خیز شد. ازبالای خاکریز نگاه کرد. از پشت هرم آفتاب تانکها نزدیک میشدند صدای سایش زنجیرهای تانک روی خاک مثل صدای ریزش صخره از کوه دشت را پر کرده بود. هیبت صداها دشت را میلرزاند.

امیر گفت: راه افتادند!!

- دارند عروس میبرند. از ترسشون. لوله برجکاشون درست بطرف خاکریزه.

جنب و جوشی میان سنگرها افتاد. همه خود را آماده میکردند. صدای سایش جنگ افزارها صدای درهم برهم همسنگرها، فرمانها وهیاهوها در هم میپیچید وقاطی صدای خفه و خوف آور تانکها میشد. خاک وغباری که از پشت تانکها بلند بود دودی عظیم و بی‌آتش را میمانست.

- آهای دارند میان

- هوای خودتونو داشته باشین

- قاسم سرتو بدزد.

- علی بخواب تو سنگرت.

علی گفت: بچه‌ها تانک اولی مال منه. آر پی جی را برداشت. خاکش راتکاند. لوله‌اش را از لبه خاکریز روی

اولین تانک میزان کرد. امیر خرجوبده بیاد.

تانکها نزدیک می‌شدند. صدای خش خش خشک و خشن چرخهاشان گوش را میخراشید. یکباره باران تند وتندروار گلوله وخمپاره باریدن گرفت. صدایی مثل صدای فرو کردن آهن گداخته در آب همه جا را پر کرده بود. تانکها نزدیک میشدند. علی که به خاکریز چسبیده بود لعنتیا فرصت نمیدن آدم سرشو بلند کنه.

امیر گفت: علی سنگر بکن.

- توهم وقت گیر آوردی.

- اگه تانکها بیان اینور خاکریز کارمون تمومه.

اگه بیان!!

هنگامهٔ دود وآتش بود. غباری که از زیر چرخهای تانکها بر میخاست همه دشت را پوشانده بود. دشت میلرزید. آسمان آتش گرفته بود. هوا بوی باروت سوخته میداد. تانکی جلوتر ازهمه تهدیدکنان نزدیک میشد. میخواست خاکریز را دور بزند. علی فریاد زد:

لعنتی‌الان حسابتو میرسم.

لوله آر پی جی را روی برجک تانک میزان کرد. گلوله‌ای درست کنار سرش به زمین خورد. کنار کشید. تف زده بود مشا!

دوباره لوله اسلحه را روی تانک گرفت شلیک کرد. لهیب آتش از پشت زبانه کشید یک لحظه چیزی ندید. چشم که باز کرد دید بر جک تانک مثل تخته سنگی مهیب از جا کنده شد وبطرفی پرتاب شد. سنگرها تکان خود. بارش گلوله باریدن گرفت زنجیر چرخ دومین تانک مثل دانه تسبیحی پاره شد. فریاد «الله اکبر» چون گلوله‌های خمپاره از سنگرها بلند شد. خدمه تانکها بیرون آمدند وپا بفرار گذاشتند. علی تکبیر گویان از جا جهید. آر - پی - جی را به بالا گرفت وبه پائین خاکریز سرازیر شد. امیر داد زد:

علی کجا میری لعنتی! برگرد.

یکباره همه جا ساکت شد. آفتاب تا پشت پلک‌های او پائین آمد. آر-پی-جی همچنان بالای دستش بود. سرش به عقب خم شد. دستهایش آرام آرام پائین آمد. دشت، همهٔ دشت سبز شد. هیچ صدایی نبود جز صدای باریک باریکه آبی که مثل صدای نی‌لبکی از لابلای پیچ نسیم با برگها بگوش میرسید. آرام خم شد. زانو زد. نشست. مشت گره کرده‌اش را چون دشنه‌ای در عمق گود آسمان فرو کرد.و همچنان باقی ماند.

امیر خود را بطرف او پرتاب کرد. کنارش دراز کشید. گلوله استخوان دستشرا شکسته بود. پای راستش به رگی بند بود. از سینه‌اش خون میچکید. ترکش‌ها تکه‌تکه‌اش کرده بودند.

امیر با بغضی غلیظ که خفه‌اش میکرد:

نگفتم سنگر بکن مرد!

علی گفت: اولیشو من زدم نه!!؟

- اگه نزده بودیش الان همه‌مون لت و پار بودیم.

علی کلماتش همراه خون بیرون میریخت:

خیف که نتونستم تا آخر جنگ خودمو بکشم. بقیه‌اش با... باشماست. جنگ که تمام شد برید خدمت امام.

بش بگید حالا بگو، دشمن کیه سرشو بکوبیم! لب ترکن تا جون بدیم امیر با بغض گفت:

خودت بگو. صبر کن میرسونمت بیمارستان. خوب میشی.

باهم میریم خدمت امام هرچی خواستی بگو.

خمپاره‌ای کمی دورتر منفجر شد.

امیر خود را بروی علی انداخت. ترکش‌های آن مثل شهابی سوزان به اطراف پراکنده شد. علی با لبخندی مرده گفت: من دیگه رفتنیم.

یادت نره. برو تو جهاد. تو دهکوره‌هاؤ جاده بکش حموم بساز.

کمکشون کن... داداشمو پیدا کن. بش بگو، حالا نوبت تویی... باهم برید تو جهاد... جهاد...

امیر با گریه

هرچی تو بگی، هرچی تو بگی...

علی خواست بلند شود. در جایش نیم خیز شد. چقدر تشنمه... چقدر تشنمه...

سرش به روی سینه امیر خم شد و بی‌حرکت برجا ماند.

فیلم کاوه آهنگر نشانگر «حق وتوی» ابرقدرتها در آثار ادبی

نگاهی به فیلم «کاوه آهنگر»

*** کشورهای زورمند درمورد آثارادبی دیگر کشورها هم میتوانند ازحق وتو استفاده کنند؟!..**

*** کاوه آهنگر فیلمی بی هویت وشناسنامه است.**

*** دراین فیلم ضحاک بیچاره نه تنها آدم ساده وبی آلایشی است که اصلاً ماری بردوش ندارد.**

*** کاش به همین مقدار که برای تکنیک فیلم تلاش شده بودفکری برای محتوای آن میشد.**

*** اصل مسأله داستان کاوه درشاهنامه خودقابل تأمل است**

*** نباید کسی باشد وببیند که صحنهٔ رقصی که ازفیلم حذف شده است عکسهای آن بردرودیوار سینماها بخاطر جلب مشتری نصب گردیده است.**

بسم ا... الرحمن الرحیم

فیلم کاوه آهنگر محصول سینمای روسیه بر پرده‌های چند سینمای ایران ظاهر گشت. فیلم چنانچه درآن صریحا ذکر میشود براساس داستانی ازشاهنامه ساخته شده است به این ترتیب که چند بیت ازشاهنامه اززبان فردوسی خوانده میشود وبقیه داستان به تصویر کشیده میشود.

درخرم زمین بمناسبت وصلت فرخ کاوه ونوش آفرین دختر سپهسالار رهام جشنی برپاست وفقط کسانی میتوانند وارد این سرزمین شوند که باهنری آشنا باشند وبهرام پسر بزرگ کاوه تعیین کننده این ضابطه است.

ازهنرمند کوزه گر گرفته تادختری که باهنر عشق ورزیدن آشناست همه وهمه داخل کشور خرم زمین میشوند ودراین میان جوان جادوگری است که باهنر جادوگری وشعبده بازی جواز ورود به شهر رامیگیرد وداخل شهر میشود به محض ورود اوبه خرم زمین پیرمرد نابینائی ازسکه‌ای که اوبجای میگذارد پی میبرد که اوازسرزمین ماران آمده است تلاشی که درجهت اخراج اوازاین کشور میشود، باتضرع والتماس اوبه نتیجه نمی‌رسد جشن آغازمیشود ومرد جادوگر پس ازقتل بهرام ونگهبانان درراه روی ضحاک ویارانش میگشاید.

باورود آنان شهر به آتش کشیده میشود وپس ازتسلیم شدن سپهسالار رهام بقیه سربازان نیز تسلیم میشوند پسرکاوه داوطلب آشپزی ضحاک میشود تامغز جوانان رابرای مارهای اوآماده کند. نوش آفرین دربند جادوگر است ورهام که اکنون سپهسالار ضحاک است مامور بردن پیام تسلیم به کاوه....

کاوه تسلیم رانمی‌پذیرد ووقتی ازخیانت رهام آگاه میشود اورابه قتل میرساند. جادوگر مردم رابرمی‌آشوبد که چون رهام درمنزل کاوه کشته شده است کاوه باید محاکمه شود ومردم راهی کارگاه کاوه میشوند تااورابه سزای عملش برسانند. دراین حال نوش آفرین باپوشیدن لباس رزم مردانه‌ای که ازپنجره اتاقش بدرون افتاده است توسط نردبانی اززندان رهائی می‌یابد وباتنی چند خود رابه نزد کاوه میرساند اوزمانی به آنجا میرسد که وسوسه‌های جادوگر کاوه رابه مرگ نزدیک کرده است. با گواهی وشهادت نوش آفرین کاوه ازمرگ خلاصی می‌یابد ومردم رابه مبارزه باضحاک میخواند. جادوگر بدست مردم کشته میشود وهمه بافرماندهی کاوه بطرف خرم زمین حمله میبرند تاآنجا راازشر افراد ضحاک خلاص کنند. افراد ضحاک خود درحال گریز ازشهر هستند. جنگی که دربین راه درمیگیرد به پیروزی کاوه می‌انجامد. کاوه به شهر می‌آید تاپسر خود راکه باضحاک همکاری کرده است خود به قتل برساند درآنجا پی میبرد که پسر برای جلوگیری ازمرگ جوانان به آنجا رفته ومغز گوسفند رابجای مغز انسان خوراک مارهای کاوه کرده است ولباس رزم مردانه رانیز اوبه نوش آفرین رسانده وطبیعتاً فرخ نیز که به مسلخ ضحاک رفته بوده به قتل نرسیده است.

فیلم اگرچه از لحاظ تکنیک جای کار بسیار دارد و آنچنانکه میتوانست باشد نیست. اما دکور خوب و سنگین خرم زمین با پرسپکتیو زیبائی که ایجاد کرده است و نیز کارگاه آهنگری کاوه، مشخص کننده هزینه سنگینی است که برای فیلم بکار رفته است. کار از گریم خوبی برخوردار است و حرکتهای بجای دوربین (مقصود موومنت است برای آنها که فارسیش را نمی‌توانند تلفظ کنند) جان تازه به فیلم بخشیده است. تصویر درشت (منظور کلوزآپ است.....) کاوه و مناسب بودن جای دوربین به همان اندازه کاوه را با عظمت نشان میدهد که ضحاک را پست و بیمقدار.

سایه روشن تصویر کاوه برسر قبر پسر و ثبات دوربین و حرکت کاوه (منظور.....) درهمین نور بخوبی نمایانگر تنهائی و بار عظیم دردپردوش پدر درسوگ فرزند بزرگش است. و اما کاش به همین مقدار که برای تکنیک فیلم تلاش شده بود فکری برای محتوای آن میشد. چرا که اولاً فیلم بطور کلی یک تحریف ادبی است و جرم محسوب‌میشود و اگر با این فیلم بطورجدی و عمیق برخورد میشد بجای اینکه پروانه نمایش بگیرد می‌بایست برعلیه کشوری که به چنین خیانت بزرگی دست زده است اعلام جرم میشد.

داستان کاوه دراین فیلم بطور کلی واژگونه نشان داده شده. شخصیتهای جدیدی درداستان طرح شده و اساس داستان برحمله مجدد ضحاک بعد از حاکمیت کاوه بنا شده که با آنچه که درشاهنامه آمده است مغایرت اساسی دارد.

این سئوال که چگونه کشوری میتواند به راحتی اثر ادبی یک کشور دیگر را واژگونه و تحریف کند و درقالب فیلم دوباره به همان کشور بازگرداند هنوز برای من حل نشده است اما آنچه را احتمال میدهم اینست که کشورهای زورمند درمورد آثار ادبی دیگر کشورها هم میتوانند از حق و تو استفاده کنند.....

ثانیاً محور اساسی دراین فیلم یک موجود واهی و نامعقول بعنوان جادوگر است یعنی اگر جادوگر را از فیلم برداریم ساختمان فیلم بطور کلی فرو میریزد.

بنابراین گذشته از بی‌هویت و شناسنامه بودن فیلم که این خود از مهمترین مسائل است فیلم سیر خود را براساس خواست کارگردان طی میکند و نه آنچه که بیننده ازطریق طبیعی و معقول انتظار میکشد و این یکی از بزرگترین ایرادات فیلم است که آنرا بطور کلی پوچ و بیگانه کرده است.

و طبیعتاً وقتی فیلمدار ای یک سیر منطقی و معقول نبود کارگردان برایش مسئله این میشود که نوش‌آفرین را درمقطعی از فیلم فراری بدهد اما طرح کیفیت و چگونگی آن را ضروری نمی‌بیند و برایش مهم نیست که بیننده‌ای که آنهمه مأمور را دراطراف زندان او دیده است چگونه فرار او را میتواند توجیه کند. به صرف پوشیدن یک لباس مردانه همه مسائل حل میشود؟ طرح معجزاتی از این قبیل درطی فیلم برروی بیننده بخصوص اگر دارای سنین کمتری هم باشد بدون شک اثری منفی میگذارد. یعنی همان اثری که موردنظر سازندگان فیلم بوده است. مسئله سوم شخصیت ضحاک است. توجیه‌گران رژیم طاغوت خیلی که دست بالا میگرفتند میگفتند شاه خودش آدم پاک و دلسوز و بی‌غل‌وغشی است این اطرافیانش هستند که این ظلمها را برمردم روا میدارند.

دراین فیلم ضحاک بیچاره هم نه‌تنها آدم ساده و بی‌آلایشی است که اصلاً ماری بردوش ندارد. بلکه این اطرافیان و بخصوص مقام جادوگر معاونت اوست که سرمنشاء تمام ظلمها و ستمها و آدمکشی‌هاست و خودضحاک هم درفیلم تصریح میکند که زیاد دل‌خوشی از این جور کارها ندارد این مسئله بخصوص با جمله‌ای که معاون جادوگر ضحاک میگوید مشخص‌تر میشود:

- من سایه ضحاک نیستم، این ضحاک است که سایه من است.

اینها مسائلی است که به خود فیلم مربوط میشود اما آنچه که بیش از این اهمیت دارد اکران آن برروی سینماهای ایران است.

من توجه هیئت محترم بازبینی فیلم را به مسائل زیرجلب میکنم.

گذشته از مسائل مذکور درمورد تحریف شاهنامه و بی‌هویت بودن و بی‌منطق بودن فیلم ووجود محور اساسی جادوگر درفیلم، که خود همه دلایل محکمی برای غیر قابل قبول بودن فیلم هستند اصل مسئلهٔ داستان کاوه درشاهنامه خود نیز قابل تأمل است. که کاوه با همهٔ شهامت و رشادتش از فرهنگشاهنشاهی بی‌بهره نیست و به همین دلیل بعد از پیروزی برضحاک کسی را لایقتر از شاهزاده‌ای فریدون نام نمی‌شناسد که حکومت را بدست او بسپارد.

بنابراین، اصل مسئله تحفه نیست چه رسد به اینکه براساس تشخیص آقایان دست‌اندرکار این فیلم دستکاری و تحریف هم شده باشد و از آن مهمتر اینکه با تبلیغاتی از قبیل خروش خلق عصیانگر و..... به خوردخلق!... داده شود. و یادآور تبلیغات زمان طاغوت باشد.

و کسی نباید نظارت کند براکران فیلمی که به آن ترتیب پروانه نمایش گرفته است و ببیند که چگونه این فیلم با این تبلیغات دروغین به خورد مردم داده میشود.

نباید کسی باشد و ببیند که صحنهٔ رقصی که از فیلم حذف شده است عکسهای آن بردرودیوار سینماها بخاطر جلب مشتری نصب گردیده است. مسئلهٔ دیگر مسئله دوبله فیلمها بعد از انقلاب است. فیلمسازان، بعد از انقلاب برای گرفتن پروانهٔ نمایش و تحمیل فیلمهایشان به مردم از هر وسیله‌ای استفاده کرده‌اند از سانسور ناشیانه فیلمها گرفته تا تغییر دیالوگ‌ها و قالب کردن متن‌های خلق‌الساعه که روح کارگردان و نویسندهٔ اصلی هم از آن بی‌خبر است.

و این مسئله را تنها ارگانی که می‌تواند رسیدگی کند و ممانعت بعمل آورد همان شورای بازبینی فرهنگ و هنر است که متأسفانه خود به اینگونه فیلمها پروانهٔ نمایش می‌دهد.

هرچند بینندگانی که درسالن سینما نشسته‌اند از متن‌های الحاقی شاخ دربیاورند و تصور کنند که این کار را شورای بازبینی برای ارائه پروانهٔ نمایش از آنان خواسته است.

مثلاً وقتی در فیلم کاوهٔ آهنگر عباراتی مثل بانک تحلیل مردم و رهبر سازش‌ناپذیر و امثال ذلک را میشنوند و نمی‌توانند هم تصور کنند که شما متوجه این‌نکات‌نشده‌اید خودبخود چنین تصوری برایشان پیش می‌آید هرچند واقعیت غیر از این باشد که صددرصد غیر از اینست.

و اما آخرین مسئله‌ای که به آن اشاره می‌کنم و بارها بطور مفصل یادآوری کرده‌ام مسئلهٔ کثرت فیلمهای روسی است.

درست که امپریالیزم شرق تلاش وسیعی را در جهت القاء فرهنگ خود در این کشور آغاز کرده است.

و درست است که دراین جهت فیلمهائی را که تهیه‌کنندگان حدود یک‌میلیون بودجه برای آن باید صرف کنند با چهار- پنج هزار تومان در اختیارشان میگذارد.

و نیز درست است که اینکار بنفع سینماچیان و تهیه‌کنندگان پول‌پرست هم هست

اما اینها هیچکدام دلیل نمی‌شود که اینگونه فیلمها پشت سرهم پروانه بگیرند و بر پردهٔ سینماها ظاهر شوند.

مرگ هفتم ...

بسمه تعالی

وقتی وارد آزمایشگاه شد، پسر دوازده ساله‌اش را بدوش میکشید. صدای خس‌خس سینه‌اش از چندمتری شنیده میشد. باتجمع خون، صورتش متورم و قرمز نشان میداد، نمیدانم روی چه حسابی مسئولیت حمل بیمار بامادر بود، ظاهراً اینکار از عهده پدر بهتر برمی‌آمد.

شاید هم برای تکمیل دردها و مشقتهای دوران بارداری و زایمان و....

بالا آمدن از حدود سی‌یله، با آن وضع پاک او را از نفس انداخته بود. باوجود پوست زمخت و قهوه‌ای، التهاب دورگردنش که متحمل فشار دستهای فرزندش شده بود بوضوح دیده و حس میشد.

پدر بیمار، برگ معرفی به آزمایشگاه را بدستم داد، متوجه شدم که متأسفانه بیمه نیست، پرسیدم بیمه نیستیدقریباً برایش سئوال نامفهومی بود. هاج‌وواج جواب داد چی؟

در حضور دکتر مسؤول! آزمایشگاه همان سؤال هم جرأت میخواست. از شما چه پنهان، اغلب دکترها بیماران خصوصی را بربیمه‌ای ترجیح میدهند. چون علاوه برنقد بودن، طبق تعرفه رسمی، برای بیماران شخصی (غیر بیمه)، قیمت آزمایشگاه چند برابر حساب میشود.

باتوجه بوضع ظاهر و حال و روزشان براحتی میشد فهمید که قادر به پرداخت پانصد تومان نیستند.

فقر برآنها پیروزی چشمگیری داشت، کفشهای زوار در رفته و لباسهای رنگورو باخته جای شک باقی نمیگذاشت، پینه‌های ضخیم دست و ترکهای عمیق پا حکایت از رنج کار طاقت‌فرسای یک روستائی میکرد.

پوست زرد چسبیده باستخوان پسرشان بیماری مهلکی را میرساند، پاهای رنجورش حتی تحمل وزن ناچیزش را نداشتند، همه چیز نمایانگر تنگدستی و محرومیت از امکانات بهداشتی و درمانی بود.

باگذشت چند دقیقه انگار مدتها بود آنها را می‌شناختم، دکتر داشت در صفحه نیازمندیهای روزنامه دنبال آگهی تیرآهن و سیمان میگشت. احساس کردم از بالای عینک دارد چهار چشمی مارا می‌پاید و لبهٔ گوشهایش طوری بجلو کشیده شده که میتواند حرفهای آهسته مارا بشنود.

باهزار فوت و فن و ایماء و اشاره بآنها فهماندم تا از دکتر تخفیف بگیرید. صدتومان تخفیف به پرخاش و بدخلقی‌اش می‌ارزید. آخه یک عمر همه جور بدو بیرا از خان و کدخدا و ارباب و نزول خوار شنیده بودند. از این گذشته بقول معروف (موئی از خرس کندن غنیمت است).

از آنها فاصله گرفتم و ظاهرا بکاری مشغول شدم چند لحظه نگذشته بود که مثل همیشه صدای دکتر بلند شد: «مگه اینجا بقالیه- حقوق کارمند و کارگر میدم- با اجاره و مالیات چیزی برام نمی‌مونه. اصلا کارهای پزشکی که چونه نداره! تازه نرخ رسمیه- من چکنم که نداری؟ دعوتنامه که برات نفرستادم» بالاخره معامله روی چهارصد تومان جا گرفت.

با وجودیکه دکتر در ناله از هزینه‌اش اشاره‌ای به حق حساب پزشک معرفی کننده نکرد. هنوز خیلی جا داشت این سفسطه بازیها و ملغمه کاریها همه جنگ زرگری بود.

آن اوایل که در این آزمایشگاه کار میکردم، کت و شلوار تمیز و اطو کشیده‌اش، با کراوات ابریشمی و موهای جو گندمی مرتب و چرب زبانی خاصی که داشت، باعث شده بود، فکر کنم با آدم درستکاری طرف هستم.

بطور کلی هر تازه واردی را دوستی را از او سلب کرده بود، و با داشتن حقوق دولتی و آزمایشگاه شخصی و منزل هزارمتری و ویلای چند هزار متری و سایر مظاهر تمدن غربی چنان حرص میزد که انگار مردن در کار نیست. هر سه ماه بیست هزار تومان به آمریکا میفرستاد و اغلب دم از آسایشی میزد که توانسته بود برای پسرش در فرنگ فراهم کند. آقا زاده هم سنگ تمام گذاشته و ضمن اختیار یک زوجه بلوند، گرین کارت گرفته بسلامتی و خیر و خوشی بعد از پایان تحصیلات برای خدمت به هموطنان تشریف فرما میشود و با ادامه راه ابوی بزرگوارش، دین خود را تمام و کمال به میهن ادا میکند!

بمرور که از خلافکاریها و سوءاستفاده‌ها آگاه میشدم، تحمل آن محیط برایم مشکل میشد احساس تنفر میکردم. حتی بین بیماران صرفنظر از بیمه و غیر بیمه، تبعیض قائل میشد. با یک نفر شیک و پیک مخصوصا با زنهای رنگ و روغنی یکساعت تعارف و خوش بش میکرد. ولی با دیگری که ظاهر آراسته نداشت فورا صد و هشتاد درجه تغییر اخلاق میداد و آن روی سگیش بالا می‌آمد. بگذریم

ضمن نمونه گیری توانستم با آنها صحبت نسبتا طولانی داشته باشم. در بین هفت فرزند آنها پسری بود که توانسته بودند از بلیات مختلف برهانند و باین سن و سال برسانند. بقیه بچه‌ها به هشت سالگی هم نرسیده بودند.

پدرش میگفت: «نزدیک به یکسال میشه که مریضه. هر چه داشتم خرحش کردم. با وجود راه بدو بودن وسیله، هر هفته بشهر پیش دکتر میبردم. ولی چاره‌ای نشد. اهل آبادی میگفتند ببرش تهرون. قبلا هم شنیده بودم تهرون دکتر زیاده ولی پول و پله‌ای تو بساط نداشتم. امسال هم وضع بارون محصول تعریفی نداره- تازه چند برابرش قرض دارم. خدا رحمت کند پدر «مشتی مراد» تا حالا چند دفعه ازش پول قرض کردم- البته مختصری نزول میگیره ولی خب... اگه نمیداد... نمیتونستم. بچهم رو نجات بدم. بعدش هم خدا کریمه. براش کار میکنم. هیزم میارم. الان تو تهرون نه آشنائی دارم نه سوادی که لااقل اسم خیابونا و تابلو دکترها را بخونم. از صبح تا شب دنبال مطب و آزمایشگاه و عکسبرداری میگردیم. هر شب بایت مسافرخونه هشتاد تومن کرایه میدم، اونم برای یه اطاق تنگ و تاریک. با این وضع، زندگیمون توی آبادی بی‌صاحب مونده.»

دو روز بعد وقتی جواب آزمایشها حاضر شد، منتظرشان بودم. ولی هرگز نیامدند.

یعنی واقعا بیمار شفا یافته بود و احتیاجی به نتیجه آزمایش نداشت؟

ولی هموگلوبین زیر هفت گرم در صد و آنهمه نتایج غیر طبیعی خبر از اتفاق دیگری میداد.

«که آن مرگ هفتم بود»

محمد رضا طاهری

خبرهای هنری

* برگزاری اولین جشنواره تئاتر انقلاب اسلامی در استان خوزستان

اداره کل فرهنگ خوزستان اقدام به برگزاری جشنواره تئاتر در سطح استان کرده است و این حرکت جای نوید دارد تاگروههای تئاتر این استان که همواره در جهت زنده نگهداشتن هنر تئاتر در خوزستان زحمت و تلاشی داشته‌اند یک جا گرد آمده و حاصل کارشان را در یک مجموعه ارزیابی کنند.

جشنواره با به روی صحنه بردن نمایشنامه بدنبال آفتاب که کار گروه شرکت کننده شهرستان هفتگل است از روز ۲۳ آبان ماه آغاز بکار میکند و بمدت ۸ روز در شهرستان مسجد سلیمان سالن طالقانی ادامه خواهد یافت، ضمن سپاس از تمامی دست‌اندرکاران ایران حرکت فرهنگی برای همگی آنها از خداوند متعال آرزوی توفیق داریم و چشم انتظار اخبار، نقد و بررسی های این حرکت فرهنگی در منطقه خوزستان می‌نشینیم.

گروههای شرکت کننده در جشنواره عبارتند از:

نمایشنامه بدنبال آفتاب (هفتگل)
نمایشنامه مقاومت تا پیروزی (رامهرمز)
نمایشنامه بانهای پرخون (ایذه)
نمایشنامه بمادرم بگو رفتم جبهه (اهواز)
نمایشنامه مسلم ابن عقیل (دزفول)
نمایشنامه گندمهای خونین (مسجد سلیمان)
نمایشنامه اسم شب (اهواز)

با اجرای طرح سهمیه‌بندی قند و شکر

۲۰ میلیارد ریال از نظر ارزی صرفه‌جوئی شده است

● در اثر اجرای طرح سهمیه‌بندی قندوشکر واردات آن ۵۰ درصد کاهش یافته است

سرویس اقتصادی- بگزارش خبرنگار اقتصادی ما در آستانه گذشت یکسال از اجرای طرح سهمیه بندی قند و شکر دکتر تربتی سرپرست سازمان قند وشکر بعد از ظهر دیروز در یک مصاحبه مطبوعاتی و رادیو تلویزیونی ضمن ارائه گزارش عملکرد یکساله این سازمان به سئوالات خبرنگاران پیرامون مسائل قندو شکر پاسخ گفت:

وی در قسمتی از سخنان خود در رابطه با سهمیه بندی قند و شکر گفت:

بعد از شروع جنگ تحمیلی وزارت بازرگانی مسئولیت بررسی ذخائر مواد غذائی و بخصوص مواد غذائی مورد نیاز مردم مانند قند و شکر را بعهده گرفت و هدف از این بررسی ها چگونگی مصرف ذخائر موجود کشور در رابطه با جنگ و تحریم اقتصادی بود. متعاقباً طرحی تهیه و به ستاد بسیج اقتصادی تسلیم شد و در پی آن سازمان قند و شکر ماموریت پیدا کرد که طرح توزیع عادلانه قند وشکر را بمورد اجرا بگذارد.

سرپرست سازمان قند و شکر در مورد تاثیر سهمیه بندی در میزان صرفه جوئی ذخائر کشور گفت: با در نظر گرفتن فروش آبانماه ۵۸ به آبان ۵۹ که رقمی معادل یکمیلیون و ۴۲۰ هزار تن بوده است و با اضافه کردن رشد فروش سالانه معادل ۵٪ به عدد واقعی فروش ۵۸ و ۵۹ خواهیم دید که در صورت عدم اجرای سهمیه بندی قند وشکر، فروش ما در سال ۵۹ به ۶۰ باید رقمی نزدیک به یک میلیون و ۵۰۰ هزار تن را نشان میداد که با اجرای طرح سهمیه بندی، فروش ما در ۵۹ به ۶۰ به یک میلیون و ۳۰ هزار تن رسید که از این طریق صرفه جوئی معادل ۴۷۰ هزار تن را در بر گرفت که در این رابطه از نظر ارزی ۲۰ میلیارد ریال، از نظر کشتی جهت حمل به بنادر ۳۵ کشتی، ۲۵ تا ۳۰ هزار کامیون جهت حمل به سایر نقاط کشور و از نظر مدت توقف و تخلیه در اسکله ها بمیزان مدت یکسال تخلیه مداوم در اسکله ها صرفه جوئی شد.

تربتی آنگاه در مورد میزان سوبسیت صرفه جوئی شده در طی مدت سهمیه‌بندی گفت: طبق برآورد ما در صورت عدم اجرای طرح توزیع عادلانه دولت باید متحمل پرداخت رقمی معادل ۵۰ میلیارد ریال سوبسیت میشد که در حال حاضر این رقم به ۲۵ میلیارد ریال رسیده که در این رابطه هم ۵۰٪ صرفه جوئی شده است.

وی آنگاه در قسمتی دیگر از سخنان خود در زمینه تاثیر سهمیه‌بندی کالا در میزان واردات قند و شکر گفت: تولید داخلی ما در سال ۵۹ حدود ۶۰۰ هزار تن بود که در صورت عدم اجرای این سیستم برای تدارک یک میلیون و ۵۰۰ هزار تن قند وشکر مصرفی نیاز به وارد کردن ۹۰۰ هزار تن از خارج بودیم حال آنکه با رسیدن رقم مصرف به یک میلیون و ۳۰ هزار تن در نتیجه سهمیه بندی کالا واردات ما ۵۰٪ تقلیل پیدا کرد که باتوجه به ماهیت فروشندگان این کالا که همان کشورهای سرمایه داری هستند قدم موثری را جهت قطع وابستگی برداشته ایم.

وی در مورد سیاستهای دولت در رابطه باتشویق چغندر کاران گفت: اقداماتی که در این زمینه صورت گرفته است شامل افزایش قیمت خرید چغندر از چغندرکاران از هر تن ۵۵۰ تومان به ۷۵۰ تومان افزایش سهمیه تفاله چغندر از ۱۰ کیلو به ۱۵ کیلو در هر تن و تحویل یک کیلو قند بطور رایگان و یک کیلو بقیمت صنعتی در مقابل ارائه یک تن چغندر میباشد.

مدیران کارخانجات موظف به ارائه گزارش تولید به کارکنان خودشدند

بگزارش خبرگزاری پارس مصطفی هاشمی وزیر صنایع صبح دیروز طی ارسال بخشنامه‌ای از مدیران کارخانجات تولیدی خواست که همه ماهه کلیه کارکنان خود را در جریان میزان تولید میزان فروش، هزینه ماهانه و دیگر اطلاعات مربوطه به کارخانه قراردهند متن بخشنامه بدین شرح است:

همکاران محترم مدیران کارخانجات تولیدی

انقلاب اسلامی ایران به پیروزی نرسیدمگر از طریق ایجاد ارتباط مستمر بین امام امت ومردم مسلمان وآگاه کردن ایشان به ضرورت دخالت در ساخت آینده خویش و پذیرش مسئولیت و تقبل نتایج آن.

رهنمودهای آگاهی بخش امام و دیگر مسئولین انقلاب آنچنان مردم مسلمان را به میدان مبارزه آورده است که داوطلبانه سنگینی مشکلات انقلاب را بر دوش خود حمل می‌کنند و این بزرگترین وجه تمایز انقلاب اسلامی ایران می‌باشد.

برادران، برای تحقق بخشیدن به شعاراستقلال، آزادی، جمهوری اسلامی و نتیجتاً، کسب استقلال صنعتی می‌بایست نقش عملکرد روزانه کارکنان کارخانجات را در تحقق شعار خود برایشان توضیح داد و بصورت مستمر آنها را در جریان مسائل تولید و مسائل مالی کارخانه قرار داد و از آنها جهت رفع مشکلات کمک طلبید.

مسلما اگر کارگران مسلمان کارخانجات به این آگاهی و اعتقاد برسند که تلاش آنها برای افزایش تولید، بهبود کیفیت، تقلیل ضایعات مبارزه‌ای است علیه وابستگی و جهادی است برای پیروزی انقلاب آنوقت مشکلات موجود کارخانجات و صنعت سریعتر حل خواهد شد.

اطلاعاتی که می‌تواند ماهانه بطور مستمر در اختیار کارکنان قرار گیرد عبارت است از میزان تولید میزان ضایعات، میزان فروش، هزینه ماهانه، میزان سود یازیان، درجه کیفیت کالای تولید شده، میزان بدهی کارخانه، مشکلات موجود و تغییرات کلیه اطلاعات فوق نسبت به ماه قبل که شایسته است بطور واضح و ترجیحا بصورت اعلامیه دیواری دراختیار کلیه کارکنان نهاده شود. مقتضی است هرچه سریعتر جهت اجرای چنین برنامه‌ای در کارخانجات اقدام لازم بعمل آورید.

شرائط اجازه صدور حفرچاه اعلام شد

سازمان آب درصدد است برای جلوگیری از توسعه آبهای سطحی و زیرزمینی سیستم استفاده از آبهای تصفیه نشده را جهت مصارف غیر ضروری جایگزین بهره‌برداری از آبهای تصفیه شده کند.

ایرج میرهادی مدیرامور حفاظت منابع آب، احمد مالکی مجری طرح پائین آوردن سطح آبهای جنوب تهران، عبدالحمید جوادی مجری طرح فاضلاب تهران در یک گفتگوی اختصاصی به سئوالات خبرنگار خبرگزاری پارس درزمینه طرح فاضلاب شهر تهران و جلوگیری از افزایش سطح آبهای زیرزمینی و سطحی جنوب تهران پاسخ دادند. مدیرامور حفاظت از منابع آب ابتدا درزمینه حفر چاه برای مصارف کشاورزی گفت: با توجه به اینکه استانهای سمنان، تهران و اراک درحوزه عملکرد سازمان آب منطقه‌ای تهران قرار دارند در مناطقی از این استانها ازجمله کرج، شهریار، ساوجبلاغ، قزوین، ابهر و قسمتی از ورامین زرند ساوه و کاشان حفر چاه جدید و بهره‌برداری از آبهای زیرزمینی جهت مصارف کشاورزی در مناطق مذکور ممنوع و غیر قانونی است.

وی سپس افزود: البته در مناطق ممنوعه نیز طبق قانون سازمان آب به کسانی که صاحب چاههای قدیمی کم آبده هستند و چاه آنها سه سال قبل از ممنوعیت و تصویب قانون آب حفر شده باشد و اکنون جهت استفاده مجدد به علت کم آبدهی نیاز به ترمیم دارد با نظر کارشناسان سازمان آب میتوانند بدون هیچگونه تغییر حریم و دگرگونی در همان نقطه نسبت به حفر چاه جدید با اجازه سازمان آب منطقه‌ای اقدام کنند. البته در مواردی سازمان آب پس از رسیدگی و تهیه مدارک کافی در مورد طرحهای کشاورزی که جزء طرحهای عمرانی کشور باشند ووزارت کشاورزی و عمران روستایی تائید نماید اجازه حفر چاه را میدهد. همچنین با ارائه پروانه‌های دامداری و مرغداری که به تائید وزارت کشاورزی و عمران روستایی رسیده باشد جهت تامین آب آشامیدنی و بهداشت دام یا جهت مصارف صنعتی که با تائید وزارت صنایع و معادن باشد پس از رسیدگی اجازه حفر چاه داده خواهد شد. مدیر امور حفاظت از منابع آب سپس در زمینه تامین آب آشامیدنی قراء گفت: در مناطق ممنوعه جهت تامین آب آشامیدنی قراء مختلف مشروط بر اینکه به تائید شبکه بهداری و بهزیستی یا بهداشت محیط رسیده باشد اجازه لازم برای حفر چاه از سوی سازمان آب منطقه‌ای تهران داده خواهد شد.

سپس مهندس مالکی مجری طرح پائین آوردن سطح آبهای جنوب تهران گفت: طی سال ۵۱ تقریباً آبی که جهت مصرف در تهران از سدهای کرج ولتیان انتقال داده شده بالغ بر ۴۴۲/۵میلیون متر مکعب بوده است.

البته ۷۰درصد آب مذکور پس از استفاده توسط شهروندان تهرانی مجدداً از طریق چاههای فاضلاب به سفره آبهای زیر زمینی اضافه شده است.و چنانچه سازمان آب درصدد مهار کردن آبهای نفوذی نبود آبهای مذکور پس از برخورد با مناطق غیر قابل نفوذ خساراتی عظیم به منازل مسکونی و دیگر ساختمانها وارد میساخت. با توجه به همین مسئله اکنون سازمان آب درصدد است با برنامه ریزی دقیق ضمن مهار آبهای سطحی و زیر زمینی و حفر چاههای مختلف و ایجاد کانال، آبهای مذکور را جهت مصارف کشاورزی بکار گیرد.

وی سپس به برنامه‌های سازمان آب منطقه‌ای اشاره کرد و گفت: تاکنون سازمان آب به این منظور اقدام به اجرای طرحهایی از جمله انتقال آبهای سطحی و زیر زمینی به دشت ورامین که تاکنون اجرای آن پیشرفت چشمگیری داشته است نموده و احتمالاً این طرح تا سال آینده به پایان خواهد رسید. وی افزود: در منطقه دیگری از تهران با اجرای طرحی آبهای سطحی زیرزمینی در مناطق غار و فشاپویه جهت مصارف کشاورزی مورد استفاده قرار خواهد گرفت.

همچنین سازمان آب منطقه‌ای تهران جهت جلوگیری از هدررفتن آب تصفیه شده‌ای که با هزینه گزافی از سدهای کرج و لتیان جهت مصرف به تهران انتقال داده میشود و جلوگیری از توسعه آبهای سطحی و زیر زمینی جهت تامین آب مورد نیاز پارکها، فضای سبز، میادین، بزرگراهها استفاده از چاههای آب را توصیه میکند. البته اکنون طرح مذکور تا حدودی به مرحله اجرا درآمده است. به این ترتیب سازمان آب منطقه‌ای درصدد است سیستم استفاده از شبکه آبهای تصفیه شده را جهت مصارف غیر ضروری و غیر آشامیدنی جایگزین استفاده از آبهای تصفیه شده کند.

سپس مهندس جوادی مجری طرح فاضلاب شهر تهران گفت:درسال ۵۱از طریق سازمان بهداشت جهانی مطالعاتی در مورد فاضلاب شهر تهران شروع شد و در این زمینه سازمان آب منطقه‌ای قراردادی با چهار شرکت ایرانی و انگلیسی جهت انجام مطالعات مرحله اول و دوم منعقد کرد.

البته برنامه مذکور طی جریانات انقلاب متوقف شد. بعد از انقلاب نیز با توجه به هدف کلی دولت مبنی بر انجام برنامه‌ها توسط متخصصین ایرانی، درصدد فسخ قرار داد مذکور برآمدیم و اکنون در صدد هستیم که مطالعات مرحله دوم را از طریق متخصصین ایرانی انجام دهیم.

البته بر اساس مطالعات اولیه فاضلاب تهران که توسط مهندسین مشاور قبلی انجام شده بود مناطقی را که با مشکل حاد دفع فاضلاب مواجه بودند به مورد اجرا گذاشته شد.

بگزارش خبرگزاری پارس مجری طرح فاضلاب شهر تهران سپس در مورد اجرای طرح مذکور در سایر نقاط گفت: سازمان آب درصدد است در نقاط دیگر نیز فعلاً تا اجرای کلی طرح، از طرحهای موضعی استفاده کند البته مناطق شمال و جنوب تهران که با مشکل عمده دفع فاضلاب مواجه میباشند از اولویت خاصی برخوردار هستند و اولویت دوم شامل هسته مرکزی شهر است که با مشکل کمتری از این لحاظ مواجه است.

شبکه برق تهران تقویت شد

بگزارش خبرگزاری پارس روابط عمومی شرکت توانیر اعلام کرد با نصب چهارترانسفورماتور درپست فیروزبهرام شبکه برق تهران از این پس از نیروی الکتریکی مطمئن برخوردار خواهدشد. این چهارترانسفورماتور به قدرت ۵۰۰ مگاولت آمپری است و بوسیله ۲خط ۴۰۰ کیلوولتی از پست رودشورتغذیه میشوند. این روابط عمومی می‌افزاید ترانسفورماتورهای مذکورکه جزء باقدرت‌ترین ترانسهای ایران هستند با نظارت و مشاوره کارشناسان شرکت توانیرنصب و راه‌اندازی شده است و هم‌اکنون تحت بهره‌برداری قرارگرفته‌اند.

همچنین ظرفیت بالای ترانسفورماتورها میتوانند جوابگوی رشد مصرف برق تهران درسالهای آینده نیز باشند.

اعلام موجودیت چند انجمن اسلامی

ایران را سراسر انجمن اسلامی می‌کنیم. «امام خمینی»

انجمن اسلامی کارخانه تولیدی جوشن

بسم الله الرحمن الرحیم - طبق اصل ۲۶ قانون اساسی ولوایح احزاب سازمانها و انجمن‌های اسلامی مصوبه مجلس شورای اسلامی.

در جهت تداوم بخشیدن و استمرار دادن بخط امام خمینی انجمن اسلامی کارخانه تولیدی جوشن از تاریخ ۱۳۶۰/۸/۱۷ اعلام موجودیت میکند. بدین وسیله از کلیه کارکنان متعهد مومن و با تقوا دعوت بهمکاری میشود.

انجمنهای اسلامی کارخانجات نساجی برادر مقدم کلاک، شرکت ساختمانی مانا، نان شهر، مقوا سازی

خانه کارگر کرج طی تماسی اطلاع داد که طبق اصل ۲۶ قانون اساسی جمهوری اسلامی ایران و لایحه مصوبه مجلس شورای اسلامی، انجمنهای اسلامی نساجی برادر مقدم کلاک، شرکت ساختمانی مانا، نان شهر و مقوا سازی که در حومه کرج قرار دارند با همکاری این محل تشکیل و اعلام موجودیت می‌نمایند. این انجمنها با اعلام موجودیت خویش برگی تازه برکتاب مبارزه حزب ا... میافزایند و کارگران مشتاق به اسلام را به این امر بسیار بزرگ و سرنوشت ساز دعوت نموده و برای تداوم انقلاب اسلامی در سنگر کارخانه به مبارزه با کفار و منافقان میپردازند.

انجمن اسلامی کارکنان شرکت تجارتی دیزل اتوپارت

بسم الله الرحمن الرحیم- با درود بر تمامی شهدای اسلام از کربلای حسین (ع) تا کربلای ایران و با سلام به رهبر عالیقدر انقلاب اسلامی حضرت امام خمینی و امت شهید پرور بدینوسیله با توکل به خداوند متعال طبق اصل ۲۶ قانون اساسی و لوایح احزاب و سازمانها و انجمنهای اسلامی مصوب مجلس شورای اسلامی در جهت تداوم بخشیدن و استمرار دادن به خط اصیل امام، انجمن اسلامی کارکنان شرکت تجارتی دیزل اتوپارت و دیزل اتوپارت از تاریخ ۱۳۶۰/۸/۱۳ رسما اعلام موجودیت مینماید. بدینوسیله از کلیه کارکنان متعهد و مومن به خط امام دعوت به همکاری میگردد.

مهلت ۱۵ روزه جهت ترخیص کالاهای وارداتی

بگزارش خبرگزاری پارس کمیته هماهنگی امورحمل و نقل ستاد بسیج اقتصادی دیروز بااانتشاراطلاعیه‌ای ازصاحبان کالای وارداتی خواست باتوجه به تراکم کالا دراماکن گمرکی ظرف مدت۱۵ روز نسبت به ترخیص کالای خوداقدام کنند. متن اطلاعیه به این شرح است.

بدینوسیله به اطلاع کلیه صاحبان کالای وارداتی ازطریق بندرانزلی بندرنوشهروآستارامپرساندکه باتوجه به تراکم کالا دراماکن گمرکی سریعاً وحداکثر ظرف مدت پانزده روز نسبت به انجام تشریفات گمرکی وحمل محمولات خودازاماکن گمرکی انزلی نوشهروآستاراقدام کنند درغیراینصورت این کمیته بنابه امکانات سایرگمرکات کشوربه غیرازتهران‌نسبت‌بهترانزیت اداری کالای آنان اقدام و کلیه خسارات احتمالی وهزینه‌های انجام شده رااز‌صاحبان کالا وصول خواهد کرد.

عزیمت رئیس کل بانک مرکزی به سنگاپور

بگزارش خبرگزاری پارس صبح دیروز دکتر محسن نوربخش رئیس کل بانک مرکزی ایران جهت شرکت درکنفرانس (سی انزا) کنفرانس روسای بانکهای مرکزی کشورهای آسیایی و خاوردور عازم سنگاپورشد. دکترنوربخش قبل ازعزیمت درمصاحبه کوتاهی با خبرنگار خبرگزاری پارس پیرامون هدف ازانجام این مسافرت گفت..این سفر بمنظور تبادل نظر با روسای بانکهای مرکزی کشورهای آسیایی و خاوردور، ایجادهماهنگی درامورباانکی و تشکیل دوره‌های کارآموزی جهت تربیت کارآموزانی برای بانکهای کشور دررشته‌های موردنیاز صورت میگیرد.

عزیمت یک هیئت ایرانی به چکسلواکی

بگزارش خبرگزاری پارس یک هیئت مرکب از هشت نفر از مهندسین وکارشناسان وزارت معادن وفلزات به سرپرستی مهندس حسین‌پور صفا جهت بازدید از قسمت های مختلف نورد ومذاکره درزمینه خرید قطعات مورد نیاز نورد به کشور چکسلواکی عزیمت کرد.

هفتمین شماره نشریه دیواری کارگر مسلمان منتشر شد

روابط عمومی وزارت کار و امور اجتماعی اعلام کرد هفتمین شماره نشریه دیواری کارگر مسلمان از انتشارات دفتر بسیج وگسترش فرهنگ اسلامی کارگران این وزارتخانه منتشر شد در این شماره سرمقاله‌ای در مورد بسیج نظامی در کارخانه‌ها. درگذشت حربن ریاحی. از تولد تا شهادت حضرت سجاد علیه السلام، اخبار کارگری و اطلاعیه‌ای در مورد مسابقه مقاله نویسی به مناسبت بزرگداشت ۲۲ بهمن، سالگرد پیروزی اسلامی و چند مطلب دیگر بچاپ رسیده است واحدهای تولیدی وصنعتی که تاکنون موفق به دریافت این نشریه نشده‌اند میتوانند از طریق انجمن اسلامی یا شورای اسلامی واحد خود با دفتر بسیج وگسترش فرهنگ اسلامی وزارت کار و امور اجتماعی برای دریافت مرتب نشریه تماس بگیرند.

ازسوی هیات واگذاری زمین زنجان تاکنون

بیش از ۲۲ هزار هکتار زمین به کشاورزان واگذار شده است

انقلاب اسلامی ایران انقلابی است الهی و مبتنی بر اسلام اصیل که بارهبری پیامبرانه امام خمینی وبا خیل عظیم شهیدان ومردم مسلمان به پیروزی رسید. و هم‌اکنون نیز با اتکال به خداوند وحضور سیاسی مردم در صحنه ورهبری امام خمینی انقلاب اسلامی همچنان در رشد وتکامل بوده و توفنده با پیروزیهای خط امام به پیش میرود. استقرار جمهوری اسلامی، تصویب قانون اساسی ومجلس شورای اسلامی ودولت وانتخاب ریاست جمهوری از پدیده‌ها ونتایج انقلاب اسلامی ایران است از جمله پدیده‌های حاصل از انقلاب اسلامی تصویب قوانین انقلابی نظیر قانون واگذاری اراضی است. این قانون که حاصل خون شهیدان اسلام عزیز است بوسیله فقهای ارجمندی چون فقیه عالیقدر حضرت آیت الله منتظری و حضرت آیت الله مشکینی و شهید مظلوم آیت الله دکتر بهشتی با حکم ولی امر امام خمینی ومبتنی براصل ولایت فقیه تهیه گردیده است از همان ابتدا ضرورتها، توقف وشروع وچگونگی مفاد آن از اختیارات ولی امر امام خمینی بوده و هست واخیراً هم با اختیاراتی که امام به مجلس تفویض نموده‌اند مجلس شورای اسلامی درآینده‌ای نزدیک نسبت به تصویب قانون جدید واگذاری زمین اقدام ضروری خواهد نمود.

اما از ابتدای انقلاب اسلامی گروهها و احزاب وسازمانهائی بوده‌اند که سعی در سوء استفاده، از انقلاب وخون شهیدان بنفع خود نموده‌اند تا جائی که انقلاب را بخود منتصب نموده و حق حکومت وقیم بودن برملت مسلمان را نیز از آن خود می‌دانند که بارشد انقلاب اسلامی غالباً از صحنه انقلاب تصفیه وبرای ملت افشاء گردیدند. اخیراً نیز جریاناتی رسوا شروع به تبلیغات نموده و از مسئله زمین وزمین داری و توقف بند ج بنفع موقعیت خود استفاده میکنند تابدین وسیله خود را طرفدار واقعی مردم مسلمان نشان داده، کسب اعتبار نموده و در انقلاب اسلامی جائی باز نمایند. بطوری که در کوی وبرزن شروع به تبلیغات بی‌هویت نموده وشعارهای مختلف به طرفداری از کشاورزان ودهقانان مسلمان سر می‌دهند. این احزاب وگروهها که ماهیتشان برای ملت مسلمان ایران روشن است میخواهند در رشد وتعالی انقلاب الهی و اسلامی ما وهمچنین برپائی قسط اسلامی که تنها در سایه ایمان به خدا و رشد معنویات وحاکمیت ارادهٔ خداوند امکان پذیر است سهمی برای خود قرار دهند. از این روستاد مرکزی واگذاری زمین که هم‌اکنون تنها ارگان قانونی مسئول واگذاری زمین می‌باشد اعلام میکنند که با توجه به ضرورت اجرای بند ج وضرورت تدوین قانونی برای حل مسئله زمین که چگونگی آن را صرفاً امری در حیطهٔ ولی امر امام خمینی میداند که ایشان نیز با تفویض اختیاراتی به مجلس شورای اسلامی مجلس را مامور تشخیص وتدوین آن با شروطی که معین نموده‌اند کرده‌اند ومجلس شورای اسلامی آنچه که بنفع اسلام و مسلمین است تدوین و تصویب خواهد نمود.

این ستاد که از ابتدا مطیع فرمان امام بوده و خود را مجری ولایت فقیه و ولی امر می‌داند این تذکر را صرفاً جهت روشن شدن بعضی از اذهان ملت مسلمان از تبلیغات مجهول و برنامه ریزی شده بعضی از احزاب رسوا وگروهکهای ورشکسته که برای نجات خود از دست آوردهای انقلاب اسلامی سوء استفاده می‌نمایند می‌دهد. امیدواریم که باطول عمر امام امت خمینی بت شکن تمامی توطئه‌ها همچنان خنثی و درهم شکسته گردد و انقلاب اسلامی ایران با شعار نه غربی، نه شرقی جمهوری اسلامی در تمامی سرزمین‌های اسلامی استقرار یابد.

گزارش فعالیتهای هیات واگذاری زمین مرکز زنجان از آغاز لغایت پایان مرداد ماه سال جاری ذیلا از نظر خوانندگان عزیز می‌گذرد

۱- تحقیق و تکمیل پرسشنامه در ۸۰۰ روستا

۲- تعیین دو نفر عضو متفرد هیات در ۶۵۰ روستا

۱- واگذاری ۴۱۹۰ هکتار زمین آبی به کشاورزان بی‌زمین وکم زمین

۲- واگذاری ۹۹۱۱ هکتار زمین دیمی به‌کشاورزان بی‌زمین وکم زمین

۳- واگذاری ۸۶۹۰ هکتار زمین‌دیمی وآبی به کشاورزان واجد شرایط از طریق شورای کشت: لازم به تذکر است که این مقدار زمین به طور موقت وبرای یک سال زراعی میباشد.

۴- تشکیل ۵۰ واحد تولیدی مشاع که جمعاً ۶۵۰ خانوار کشاورز را در زیر پوشش خود قرار میدهد

۵- مهیا نمودن ۱۱۰۰ هکتار از اراضی آبی جهت واگذاری به واحدهای تولیدی مشاع

۶- واگذاری ۳۷۰۰۰ مترمربع زمین جهت ایجاد واحدهای ۱۴ واحد صنعتی

۷- واگذاری ۱۰۳۱ هکتار زمین جهت تاسیس ۱۴ واحد گاوداری درسطح استان

۸- واگذاری ۳۷ هکتار زمین به منظور ایجاد ۱۲ واحد مرغداری

۹- تائید وپرداخت ۴۳ میلیون ریال وام جهت تامین نیازمندیهای کشت سال جاری

۱۰- جلوگیری از پرداخت بیش از صد مورد وامهای بیش از یک میلیون تومان به فئودالها وسرمایه‌داران

۱۱- بررسی ورسیدگی به اختلافات روستائیان وانعقاد قراردادهای اجاره و اقدامات فرهنگی در سطح روستاها از دیگر اقدامات هیات بوده است.

بحکم دادسرای ویژه امور صنفی

۳۰ گرانفروش و محتکر به زندان، تبعید، جریمه و تعطیل مغازه محکوم شدند

بگزارش خبرگزاری پارس در ادامه مبارزه با گرانفروشی و احتکار دادسرای ویژه امور صنفی تعدادی از افراد متخلف را به زندان، تبعید، جریمه و تعطیل مغازه محکوم کرد. اسامی افراد مختلف و مجازات آنها به این شرح است.

- شرکت کیانمهر ایمپورت- واردکننده لاستیک محکوم به پرداخت مبلغ ۵۰/۰۰۰/۰۰۰ ریال

- ایوب جهاز نثاران- مسئول شرکت ایران و در بواسطه گرانفروشی محکوم به پرداخت مبلغ ۱۵/۰۰۰/۰۰۰ ریال.

- مسئول کارخانه آردسازی فرقانی- بواسطه حمل بدون مجوز و فروش غیرمجاز و سرپیچی از دستورات ستاد بسیج محکوم به پرداخت مبلغ ۵/۰۰۰/۰۰۰ ریال وجه نقد و سه ماه بازداشت.

- حجت‌اله صادقی- بازرگان واردکننده وسایل کشاورزی محکوم به پرداخت مبلغ ۴/۰۲۵/۰۰۰ ریال

- حسین خائی- آهن‌فروش محکوم به پرداخت مبلغ ۴/۸۵۶/۱۶۰ ریال و تعطیل مغازه به مدت ۲۰ روز.

- محمد خویلو- مدیر شرکت تکیه‌گاه بواسط گرانفروشی آلومینیوم محکوم به پرداخت مبلغ ۴۴۰/۰۰۰ ریال.

- کریم دلاور- بواسطه گرانفروشی در فروش لوله سفید آب محکوم به پرداخت مبلغ ۳/۵۰۰/۰۰۰ ریال.

- خلیل نیکخواه بهرامی- نانوا محکوم به پرداخت مبلغ ۲۹۶/۰۰۰ ریال.

- صفت‌اله غیبی- نانوا محکوم به پرداخت مبلغ ۲۲۴/۰۰۰ ریال.

- محمد خاتم- کفاش محکوم به پرداخت مبلغ ۲۹۶/۰۰۰ ریال.

- سید جواد شهرستانی- بواسطه گرانفروشی پمپ اکواریوم محکوم به پرداخت مبلغ ۲۵۰/۰۰۰ ریال و تعطیل محل کسب به مدت ۱۵ روز.

- شرکت تعاونی سازمان بهزیستی کشور بعلت گرانفروشی تلویزیون رنگی محکوم به پرداخت ۳۵۰۲۸۰ ریال.

- حسن سلیمانی- بواسطه فروش غیرمجاز آرد محکوم به پرداخت مبلغ ۲۰۲۵۰۰ ریال.

- محمد وحدتی- آهن فروش محکوم به پرداخت مبلغ ۸۱۰۰۰۰ ریال و نصب ۱۰ روز تابلو.

- محمدحسن بهرامی- بواسطه فروش حشره‌کش محکوم به پرداخت مبلغ ۱۶۱۵۳۹۱ ریال.

- حاج علی‌اکبر کاظمی مدیر کارخانه صورت بواسطه فروش غیرمجاز آرد محکوم به پرداخت ۵۰۰۰۰۰ ریال.

- کاظم ایمنی یزدی- آهن‌فروش محکوم به پرداخت مبلغ ۱۰۶۴۰۰۰ ریال و تعطیل محل کسب بمدت ۱۵ روز.

- شرکت فنی‌توتریکو به مدیریت خلیل طاهرطاهری و امیراکرم صوری و بهمن صوری محکوم به پرداخت ۲۰۰۰۰۰۰ ریال.

- سجاد رحیمی- نانوا محکوم به پرداخت مبلغ ۱۵۷۴۰۰ ریال.

- اصغر سلطانی- نانوا محکوم به پرداخت مبلغ ۲۱۶۰۰۰ ریال.

- رضا شاه‌محمدی- آهن‌فروش محکوم به پرداخت مبلغ ۱۶۷۹۲۰ ریال.

- حسین متین- آهن‌فروش محکوم به پرداخت مبلغ ۳۹۰۰۰۰ ریال و تعطیل معازه به مدت ۱۵ روز.

افراد زیر به علت خرید و فروش اجناس قاچاق تبعید شدند.

آقای نوروزی و روحی در رابطه با خرید و فروش کفش خارجی به یکماه تبعید.

بهرام عرب- در رابطه با خرید و فروش چای قاچاق به یکماه تبعید به نویسرکان.

اسداله عباسی در رابطه با خرید و فروش سیگار قاچاق به یکماه تبعید به تبریز.

غلامرضا باقری در رابطه با خرید و فروش شلوار خارجی به یکماه تبعید به خمین.

احمد احمدیان افغانی در رابطه با خرید و فروش پارچه خارجی به یکماه تبعید به یزد.

عشقعلی رسولی و داود دولتی بواسطه خرید و فروش ویدئو به یکماه تبعید به میانه.

عباس گزاری- بواسطه حمل و خرید و فروش چای محکوم به یکماه تبعید به نویسرکان.

در همین رابطه حجت‌الاسلام محقق نیشابوری رئیس کمیته منطقه ۶ مبارزه با گرانفروشی طی گفتگوئی باخبرنگار خبرگزاری پارس پیرامون فعالیتهای این منطقه گفت: از اوایل سال جاری فعالیت این حوزه آغاز شد تاکنون به ۷۷۰ پرونده احتکار و گرانفروشی رسیدگی شده که بیشتر این پرونده مربوط به احتکار کالاهای کمیاب در بازار از قبیل لوازم یدکی ماشین، لوازم برقی منزل، لامپ و حشره‌کش بوده است که تمامی این احساس بین افراد محتاج تقسیم شده است.

وی سپس افزود البته پرونده‌های گرانفروشی پس از تکمیل به دادسرای امور صنفی ارجاع میشود تا بجرم متخلفین رسیدگی شود. و به مجازات اعمال خود برسند.

گشایش سیستم تلفن خودکار در بندر کنارک

چابهار- سیستان بلوچستان خبرگزاری پارس- تلفن خودکار ۲۰۰ شماره‌ای بندرکنارک دیروز آغاز بکار کرد. بگزارش خبرنگارخبرگزاری پارس با شروع بکار تلفن خودکار مردم این بندر میتوانند با استفاده از شش خط اف ایکس از طریق اپراتور باتمام نقاط ایران و جهان ارتباط برقرار کنند.

تحویل کوپن سوخت به کشاورزان مهاباد

به گزارش واحد مرکزی خبر از مهاباد اداره کشاورزی این شهرستان گزارش داد در اجرای طرح توزیع کوپن سوخت مصرفی کشاورزان از تاریخ دوم لغایت بیست و یکم آبانماه جاری معادل ۲۱۱۵۲۰لیتر کوپن گازوئیل و ۴۱۴۰لیتر روغن موتور به کشاورزان تحویل شده است.

لازم به یاد آوری است کوپنهای مصرفی کشاورزان در مقابل ارائه کارتهای ویژه سوخت تراکتور در اختیار آنان قرار گرفت.

جهاد سازندگی جهاد زندگی ساز

قروه

بگزارش خبرگزاری پارس احداث یک مدرسه سه کلاسه در روستای میمنت آباد، سه مسجد در روستاهای میهم، برمه تپه و میمنت آباد، ۳۸ حمام در روستاهای شهرستان قروه و تعمیر و مرمت ۲۰ حمام دیگر در روستاهای این شهرستان از اهم فعالیتهای سالجاری جهاد سازندگی قروه می‌باشد.

هم چنین احداث ۵۰ کیلومتر راه روستائی وایجاد یک کارگاه موزائیک سازی بخشی از اقدامات جهاد سازندگی قروه گزارش شده است.

مشاد

فعالیتهای شورای جهاد سازندگی مشاد مربوط به مهرماه سالجاری به این شرح اعلام شد...

بنا به این گزارش توسط کمیته عمران، یکباب انبار جهت کمیته کشاورزی در مشاد با ۱۲۰ متر مربع زیر بنا و هزینه ۶۶ هزار تومان و یک دهنه پل بتونی با سه هزار تومان هزینه در راحت آباد ایجاد شده است.

توزیع ۱۵ تن کود شیمیائی ، یک تن جو و ۵۰۰ کیلوکنجاله، درمان ۱۲ راس دام، و ادامه پیشکار کشی قنات درمکان ، از فعالیتهای کمیته کشاورزی بوده است.

در همین مدت توسط کمیته فرهنگی جهاد منشاد جمع آوری کمکهای نقدی و غیر نقدی برای جبهه‌های نبرد جمع آوری شده، همچنین نمایش فیلم در شش روستا و توزیع ۲۰۰ جلد کتاب بین کتابخانه‌های سیار از دیگر اقدامات این کمیته بوده است.

اصفهان

جهاد سازندگی استان اصفهان اعلام کرد در مهرماه گذشته معادل ۳۱۴۵۸۹۶ ریال از سوی شاخه داروئی این جهاد بمنظور کمک هزینه داروئی اختصاص یافت.

داروهای مورد نیاز خریداری شده و در اختیار جهاد سازندگی شهرستانها، اردوگاههای جنگ زدگان مناطق جنوب و غرب کشور مناطق محروم روستائی و بیمارستانهای استان قرار گرفته است.

سمنان

جهاد سازندگی استان سمنان اعلام کرد مقدار ۴۰ خروار خربزه و یک کامیون پیاز و یک کامیون پر نان، مربا و دیگر وسائل مورد نیاز به شهر قهرمان پرور اهواز جهت کمک به نیروهای رزمنده اسلام که در نبرد با کفار بعثی هستند ارسال شد که کلیه کمکهای یاد شده از طرف مردم مسلمان و شهید پرور سمنان و حومه جمع آوری شده است.

همدان

با صرف هزینه‌ای بالغ بر ۳۲/۱۹۷/۹۴۰ ریال جهاد سازندگی همدان توسط برادران اردوی شاهنجرین بخش رزن که ۷۰ روستای این بخش را زیر پوشش فعالیتهای موثر خود گرفته‌اند توانسته است ۲۰ دستگاه حمام ۶ و ۸ دوشه، لایروبی ۱۰ رشته قنات به طول تقریبی ۱۳۰۰۰ متر، بیش از ۱۲ کیلومتر راه روستائی و نیز چند پروژه عمرانی و فنی را باتمام رسانیده و مورد بهره برداری روستائیان قرار دهد.

اهم فعالیتهای موثر جهاد سازندگی همدان از ابتدای تشکیل اردو تاکنون بدین شرح بوده است احداث ۱۸ حمام ۶ دوشه در روستاهای منطقه راه ارتباطی به طول ۱۲/۵ کیلومتر، احداث ۲ دهنه پل یک متری در روستای شاهنجرین و یک دهنه پل ۳ متری در روستای سوزن، لوله کشی آب آشامیدنی بطول ۲۲۰۰ متر در روستای ناکین و آقا جای، ایجاد منبع سوخت جهت روستای قار

واقعا احساس کنید خدمتگزارید....

بقیه از صفحه۱۲

● توجه کردن به خواسته‌های مردم

هماهنگی با ملت هم این است که شما توجه کنید به خواسته‌های اینها مردم یک استاندار خوب میخواهند این که تقاضای صحیحی است شما یک استانداری که فرض کن در فلانجا است و با مردم نمیسازد این استاندار را بردارید یک استاندار دیگر بگذارید تفاهم کنید. علماء هم فرض کنید در بلاد هستند، اونها نمیخواهند که سلطنتی بکنند، حکومتی بکنند، اینها مصالح مردم را ملاحظه میکنند فرض کنید میگویند فلان رئیسی که در این جا هست، این با مصالح مردم سازگار نیست این کاری ندارد خوب این را جای دیگر میگذارندش یا اگر آدمی است که واقعاً هرجا بگذارد خراب است کنارش میگذارند. مقصود من این است که تفاهم بین دولت و ملت و تفاهم اساس بین ملت و دولت وقتی است که بین روحانیت و ملت باشد.

● درهمهٔ زمانها روحانیت مورد هجمه بود

اینکه دیدید که در همه این زمانها روحانیت مورد هجمه بود، زمان رضاشاه را شاید هیچ یک از شما ادراک نکرده باشد درست که بداند چه میکردند تمام صدمه‌ها بر روحانیت بود، این روی همین معنا بود اونها میدیدند که روحانیت با ملت دستشان توی هم است و اگر چنانچه اینها زنده بمانند و اینها دارای یک هویتی باشند، اگر یک کاری بخواهند بکنند، اینها هستند که میتوانند صدا کنند- خوب رضاشاه هم دید که در خیلی از جاها قیام است، ازطرف روحانیت شد، از خراسان شد- از اصفهان شد- ازجاهای دیگر هم شد، از آذربایجان شد- از این جهت اینها میخواهند و اساس مطلب این است که ملت را از مسائل روز کنار بگذارند. تماس با ملت نداشته باشد، مسائل روز و این یک ضرری است که بر دولتها وارد میشود و خودشان ملتفت نیستند. شماها که متوجه این مطلب هستید و احساس این مطلب را کردید که هرچه دارید از مردم است.

● این ملت است که شما را نجات داد

اگر مردم نبودند اگر این مردم خصوصاً این مستضعفین- خصوصاً این جنوب شهریها به اصطلاح پابرهنه‌ها اگر اینها نبودند شماها یا در حبس الان بودید یا در تبعید بودید یا در انزوا همه شما یا باید بنشینید توی خانه‌هایتان نتوانید یک کلمه صحبت بکنید، یا اگر صحبت کردید باید حبس بروید، زجر بکشید باید تبعید بشوید و امثال ذالک- این ملت است که آمد شما را از این همه گرفتاریها بیرون آورد و آورد با رای خودش مجلس درست کرد- جمهوری اسلامی را تنفیذ کرد و رئیس جمهور درست کرد و اونها هم دولت درست کردند- همه چیزهائیکه ما داریم از این مردم است خصوصاً از این مستضعفین، اون بالائی ها با مردم کاری ندارند، اونها مشغول کار خودشان هستند. اونها ناراضی میخواهند درست کنند و نکتهاش هم معلوم است از آن شهواتی که بطور آزاد داشتند حالا نمیتوانند داشته باشند. اون شهوات آزادانه‌ای که آنها داشتند هر کاری دلشان بخواهند بکنند هر مجلسی بخواهند درست کنند، هر بساطی بخواهند درست کنند، حالا دیگر درجمهوری اسلامی نمیشود این معنا از این جهت اونها یا کارشکنی میکنند یا کاری بشماها ندارند.

● تا مردم را دارید هیچ خوفی نداشته باشید

اما اولی که شما را از اون رنج از اون عذاب از اون گرفتاری بیرون آورد و آورد به مقام دولت رساند این مردم بودند تا این مردم را دارید خوف اینکه بتوانند به شما آسیب برسانند هیچ نداشته باشید. برای اینکه اونها آسیب را با یک نقشه‌هائی درست میکنند نمیایند بریزند ملت را بکشند، اونها ملت را میخواهند ازش کار بکشند، نمیخواهند مملکت خراب کنند می‌خواهند مملکت آباد باشد ازش چیز ببرند اونها با یک نقشه‌هائی بین دولت و ملت شکاف ایجاد میکنند. بین دولت و روحانیت شکاف ایجاد میکنند. این شکاف کم کم اگر زیاد شد اسباب نارضائی شد، مردم از دولت منحرف میشوند. شما یا باید با سرنیزه با مردم رفتار کنید یا بروید کنار. این موهبت الهی که به شما شده است و به همه ما شده است و به همه مسلمین شده است، این موهبت الهیه را همینطور بگیرید و محکم نگهدارید.

●عمال دولت باید با مردم و روحانیون همفکر باشند

هم به آقای رئیس جمهور این را عرض میکنم و هم به آقای نخست وزیر و هم به همه شما، هر کدام شما در هرجائی که هستید ماموریتی که میخواهید بفرستید به اطراف، این ماموریتی را درست توجه کنید که با ساخت مردم موافق باشند. همانطوری که خود شما می‌خواهید با مردم همفکر باشید. اینها هم با مردم همفکر باشند با روحانیون همفکر باشند، طوری باشند که هماهنگی داشته باشد و عمال دولت هماهنگی با مردم داشته باشد، با روحانیت که داشته باشد با مردم هم دارد و این اسباب این می‌شود که بین دولت و ملت همیشه همبستگی هست و این موجب این میشود که ایران مصون بماند. نتواند کسی درش کار بکند عمده اونچه کار میشود ازش ایجاد اختلاف است. حالا توانستند بین این ملت و ملت دیگر و ملتهای دیگر، ملتها را نتوانستند بین ملتها و دولتهایشان ...

ملتهای اسلامی خواهان جمهوری اسلامی هستند

خیلی آسان است این دولتها را امر می‌کنند که به شما طرح فلان را بده مردم ناراضی میشوند از این کاری هم ازشان نمی‌آید اختلاف پیدا می‌شود. کم‌کم این اختلاف میرسد به جائی که ممکن است سقوط بیابد، الان در منطقه اینطوری است که یک عده معدودی میخواهند بر همه منطقه حکومت کنند و هیچ کار نداشتند که ملت چه کاره است و ملت چه میخواهد همه ملتها باید این مطلب را بدانند که امروز مثل دیروزها نیست امروز مردم توجه پیدا کردند به اینکه نباید یک اقلیتی بر یک اکثریتی قاطع حکومت کند، این مطلب پیدا شده در ذهن مردم، در بلاد اسلامی این مسئله طرح است. الان که باید ما یک جمهوری اسلامی داشته باشیم ما نباید یک جمهوری دمکراتیک داشته باشیم به اصطلاح اینها یک مسئله غربی داشته باشیم اسمش را عوض کنیم شاهنشاهی را برداریم یک شاهنشاهی دیگری جایش بگذاریم بطور مسائل غربی، الان همه ملتها تقریباً ملتهای اسلامی همه توجه به این مسئله پیدا کردن که اونیکه در ایران است ما می‌خواهیم اونیکه در ایران شده است با شما این را حفظش کنید اونیکه در ایران شده است ادامه‌اش مشکل است باید این ادامه را با همه اشکالاتی که دارد بدهید این ادامه را، و باید انشاالله همه‌تان خودتان را احساس کنید که واقعا احساس کنید خدمتگزارید، انبیا اینطور احساس را داشتند، انبیا خودشان را خدمتگذار میدانستند، نه اینکه نبی خیال کند که حکومت دارد به مردم، حکومت هر کار نبوده با اولیا بزرگ خدا.

● هر قصه ای که برای دولت پیش بیاید مردم پیش قدم هستند

انبیای بزرگ همین احساس را داشتند که اینها آمدند برای اینکه مردم را هدایت کنند، ارشاد کنند، خدمت کنند به آنها، شما هم احساس قلبیتان این مطلب باشد که واقعا ما آمدیم که به این مردم خدمت کنیم و این خدمت به مردم، خدمت به خودتان است، یعنی ما اگر این مملکت را با این وضعی که الان دارد به پیش ببریم با این حاضر بودن مردم در صحنه به پیش ببریم و با این همراهی مردم با دولت هر قصه ای که برای دولت پیش می آید مردم پیش قدم هستند، شماملاحظه بفرمائید پیش ترها الان جاهای دیگر اینطور است با فشار یک سربازی را می برند در جبهه، شما دیدید که به من گفته بودند که شما بگوئید من نشده یک وقت صحبت کنم، خودشان گفتن به مجرد اینکه گفتند به اینکه ما سرباز لازم داریم، ما اشخاص لازم داریم در آنجا اینقدر جمعیت رفت اسم نوشت که صدایشان درآمد که نمی خواهیم، دیگر بسمان است، در صورتیکه می روند به جنگ، میروند به قتال، می روند به کشته شدن، یک همچنین مملکتی که اینطور شده است و به خواست خدا این مطلب شده است، با تائید خدا این مطلب شده است.

● مردم اسلام را میخواهند

این را باید حفظش کرد، باید قدرش را دانست، ما باید خدمت کنیم به اینها، من واقعا گاهی وقتها که می بینم بعضی از این جوانها اینطور هستند من خجلت می‌کشم که اینها چه می‌گویند و ما چه می‌گوئیم، اینها چه حالی دارند و ما چه حالی داریم، اینها راخدا به دست ما داده، اینکار کاری است الهی، کاری نیست که یک بشرتواند انجام بدهد، همه بشرهم جمع بشوند یکنفر را نمی‌توانند داوطلب مرگ کنند، اون خداست که این کار را کرده، بنابراین اون چیزیکه درراس برنامه‌های دولت است تفاهم بین ملت و دولت و اون هم نه اینکه هی بگوئیم تفاهم داریم، شمائیکه وزیر دارائی هستید آن افرادی را که می‌فرستید به اطراف، افرادی باشند که صالح باشند، افرادی باشند که با مردم بسازند، نخواهند بروند اونجا مثل سابق انجام بدهند، اون کسی که وزیر کشوراست میخواهد بفرستد حکومتهایی که می‌فرستند، استانداریهائی که می‌فرستند، استانداریهائی باشند که باعلما و بامردم بسازند، نه اینکه اختلاف پیداکنند، اون اختلاف کم کم زیاد بشود بعد یک جائی اختلاف بین حاکم و ملاونجا بشود.

بعد اختلاف بیاید به سطح پائین‌تر، مردم به آن اختلاف پیداکنند، مردم هم هیچ وقت حاکم را نمی‌گیرند و ملا را دست ازش بردارند.

مردم ملاها را می‌خواهند برای اینکه اینها اساس اسلام هستند، مردم اسلام را می‌خواهند اینها هم معروفند به اینکه اسلامی هستند.

رئیس جمهور، دولت و مجلس باید باید باهم هماهنگ باشند

بنابراین هریک از شما که میخواهید یک مأموری در یک جائی بفرستید مامور را درست ملاحظه کنید، ببینید چه کاره است، چه بوده است، و چه باید باشد و بهش سفارش کنید که تو مأموریت تا آن حدود است که با مردم بسازی، با روحانیون بسازی، نروی آنجامعارضه بکنی و ما باید همین مسائل را حفظ بکنیم اگر چنانچه این مسائل حفظ بشود شما خیال نکنیداز خارج بتوانند به شما یک صدمه‌ای بزنند انشاءالله که نمی‌توانند و انشاءالله خداوند شما را حفظ می‌کند.

و شما اگر در خدمت مخلوق باشید، در خدمت این بندگان خدا که خدا علاقه به آنها دارد باشید، خداوند هم حفظ می‌کند شما را انشاءا... موفق ومؤید باشید و دولت شما خودتان باهم، آقای رئیس جمهور با شما، شما با آقای رئیس جمهور، همه با مجلس، همه این ارگانها باهم دست به هم بدهید که این باری که افتاده بلندش بکنید انشاءا... موفق خواهید شد.

والسلام علیکم و رحمتهٔا... و برکاته

آیت‌اله.. دستغیب امام جمعه شیراز:

نهضت مردم مسلمان فلسطین، نیازی به قیم ندارد

شیراز- آئین پرشکوه نماز جمعه در شیراز باامامت آیتا...حاج سیدعبدالحسین دستغیب و با شرکت انبوه نمازگزاران در حرم مطهر حضرت احمدبن موسی علیه السلام برگزار شد پیش از خطبه‌های نماز جمعه ابتدا برادر علوی عضو نهضت ازادیبخش طی سخنانی نفوذ و گسترش روز افزون انقلاب اسلامی را در میان ملت بحرین و دیگر مردم منطقه خلیج فارس تشریح کرد.

سخنران بعدی آقای طاهری نماینده مردم کازرون در مجلس شورای اسلامی بود که به تفصیل در زمینه پیروزیهای ایدئولوژی اسلامی سخنرانی کرد.

امام جمعه شیراز در خطبه‌های نماز جمعه ضمن محکوم کردن حمله موشکی صدام کافر بمردم بیدفاع و مقاوم دزفول و اهواز به مردم قهرمان این منطقه از کشورمان تسلیت گفت وی همچنین طرح وزارت امور خارجه پیرامون رفع تجاوز از ملت مسلمان افغانستان را مورد تائید قرارداد.

آیتا... دستغیب دربخش دیگری از خطبه‌های نماز پیاده شدن نیروهای متجاوز آمریکا در مصر را که زیر پوشش باصطلاح مانورنظامی انجام میشود بشدت محکوم کرد و گفت آمریکا و نوکرانش با این اعمال تجاوزکارانه نمیتوانند در جنبشهای اسلامی و ملتهای مسلمان ایجاد وحشت کنند. امام جمعه شیراز همچنین طرح ۸ مادهٔ فهد طرح امریکا برای منحرف کردن نهضت مردم فلسطین دانست و گفت نهضت مردم مسلمان فلسطین نیازی به قیم ندارد و فهد و دیگر شیوخ و شاه و شاهزاده‌های مفتخوار و طرحهای امریکائیشان برای ما و ملتهای مسلمان و مخصوصاً مردم مسلمان و تحت ستم فلسطین نیز ارزش ندارد.

آیت ا... صدوقی امام جمعه یزد:

ما هیچوقت تن به ذلت و خواری نخواهیم داد

یزد- نماز جمعه در یزد به امامت حضرت آیت ا... صدوقی و باشرکت هزاران تن از نماز گزاران مومن و متعهد این شهراقامه شد. امام جمعه یزد در خطبه های نماز با خواندن حدیثی از پیغمبر اکرم(ص) و اشاره به حضور گروهی از سربازان اسلام که عازم جبهه های نبرد هستند گفت: اینها نزد خداوند مقامی دارند که پیامبران و صدیقین دارند. خداوند انشاءا... این برادران و نورچشمان ما را که آماده نبرد با دشمنان اسلامی و مسلمین هستند موید بدارد.

آیت ا... صدوقی در قسمت دیگر خطبه های نماز ضمن اظهار بیاناتی پیرامون دنیا، آخرت و نقش شهید گفت: ماهیچوقت تن به ذلت و خواری نخواهیم داد و اجازه نمیدهیم دشمن بر ما چیره شود و آب و خاک ما را بگیرد. ما برای اسلام استقلال و آزادی و تا این انقلاب را به سراسر جهان صادر کنیم کشته میشویم.

آیتا... طاهری امام جمعه اصفهان:

این توده‌های مستضعف بودند که با ریختن خون جوشانشان انقلاب مکتبی را به دیگر کشورها صادر نمودند

اصفهان- نماز پرصلابت و وحدت بخش جمعه اصفهان در میدان امام این شهر به امامت آیت‌الله طاهری باشکوه فراوان برگزار شد. سخنران پیش از خطبه‌ها حجت‌الاسلام حاج آقا جواد روحانی بود که در زمینه انسجام و وحدت مردم سخن گفت: آنگاه امام جمعه اصفهان ضمن ایراد خطبه‌های نماز گفت این توده‌های مستضعف بودند که انقلاب اسلامی ما را به اینجا رسانیده و توانستند با ریختن خون جوشانشان انقلاب مکتبی ما را به دیگر کشورها صادر نمایند و آنها بودهاند که کار به جائی رسانیده‌اند که مردم عراق برعلیه رژیم بعثی و امریکائی صدام شورانیده شوند و بخواهند آنرا براندازند و کم‌کم نوبت دیگر کشورهای مرتجع منطقه نیز فرا می‌رسد. امام جمعه اصفهان در بخش دیگری از خطبه‌ها مردم را به اتحاد و انسجام بیشتر و یاری رسانیدن به جبهه‌ها دعوت کرد.

آیتا.... محمودی گلپایگانی امام جمعه گلپایگان:

●سکوت امام سجاد (ع) قیام است و کمتر از قیام پدرش در زمان خودش نیست، هرچند خلفای وقت با زور اسلحه دقت می‌کردند به کار خود ادامه دهند و هرجا شخصی را به طرفداری از حضرت سجاد (ع) میدیدند فعالیت دارد او را می‌کشتند ولی علیرغم این برنامه‌ها علاقه مردم به حضرت سجاد (ع) بیشتر میشد.

●مردم را به لسان ائمه (ع) آشنا کنید که این وظیفه ماست، عین مطالب آنها را به مردم بگوئیم

●آثار ائمه معصومین (ع) تا امروز توسط حوزه‌های علمیه و علما باقی مانده است.

● خداوند از مومنین همه گناهان را می‌بخشد مگر دو گناه ۱- ترک تقیه- ۲- حقوق برادران دینی را ضایع و از بین بردن.

حقوقی که خدا از اینها نمی‌گذرد که قسمت دوم امروز باید اجرا گردد.

با توجه به محاصره اقتصادی از جنگ نباید غافل باشیم.

کلیبر:

●نماز شکوهمند جمعه در کلیبر به امامت حجت‌الاسلام صباغی برگزار شد

حجت الاسلام احسان‌بخش امام جمعهٔ رشت:

از نظر ملت ما امریکا شیر بی‌یال ودم است

رشت- نماز وحدت آفرین جمعه دررشت به امامت حجت‌الاسلام احسان‌بخش نماینده امام وامام جمعه رشت وانبوه نمازگزارلن مؤمن این شهر در میعادگاه همیشگی عاشقان ا.... درمهدیه رشت برگزارشد.

سخنران قبل از خطبه‌های نماز حجت‌الاسلام سیدعبدالرسول حجازی بود که پیرامون حکمت خلقت هستی وفلسفه تکبیر دراسلام سخنرانی کرد. وی دربخشی از سخنان خود گفت این انقلاب یک حادثه جهانی بوده وبه اراده خدا تحقق یافت. سپس حجت‌الاسلام احسان‌بخش به ایراد خطبه‌های نماز پرداخت. وی با اشاره به اهمیت ونقش رهبری دراسلام گفت درقرآن ازرهبران الهی باستایش یادشده است امام جمعه رشت آنگاه ضمن ستایش از رهبریهای امام خمینی گفت ازخدا میخواهیم این نور رهبری را تا درون رهبران کشورهای اسلامی منطقه امتداد دهد امام جمعه رشت به چند مسئله از جمله مانور نظامی امریکا در منطقه اشاره کرد واظهار داشت: ازنظر ملت ما امریکا دیگر یک شیربی‌یال‌ودُم وشکم است واین توطئه ها دیگر مارا نمی‌ترساند.

حجت‌الاسلام احسان‌بخش همچنین گفت: برای ما اولین مسئله هنوز جنگ است. وی دربخش دیگری از سخنان خود خطاب به رهبران شوروی ازاین دولت خواست هرچه زودتر نیروهایش را ازکشور افغانستان بیرون ببرد و شرایط دولت جمهوری اسلامی ایران را درمورد مسئله افغانستان بپذیرد.

همچنین گزارش حاکیست نماز دشمن شکن جمعه دردیگر شهرها وبخشهای گیلان از جمله لاهیجان- لنگرود- رودبار- رودسر- فومن- صومعسرا- کلاچای نیز باشکوه فراوان وباشرکت مردم مسلمان این شهرها برگزارشد.

حجت‌الاسلام قربانی امام جمعه لاهیجان:

●ملت مقاوم ایران در مقابل همه شهیددادنها، مجروح‌دادنها، آوارگی‌ها را تحمل میکنند و اگر این مقاومت و این پایمردی نباشد آمریکا نیرو در خلیج‌فارس پیاده نمیکند، اگر این مقاومت در ملت نباشد آمریکا به عربستان سعودی طیاره آواکس نمی‌دهد، اگر مقاومت ملت نباشد مانور نظامی چهار ماهه در مصر نمی‌دهد یعنی به ملت ایران میخواهد بگوید مواظب باشید ما شمارا میکشیم در محاصره نظامی قرار میدهیم لاکن این بیچارها کور خواندند زیرا روزی که ملت ایران انقلاب عظیم اسلامی خود را شروع کرد این مطلب را پذیرفت که یا مرگ سرخ دستجمعی ۳۰ میلیون نفری یا پیروزی بهائی اسلام بر دشمنان انسان.

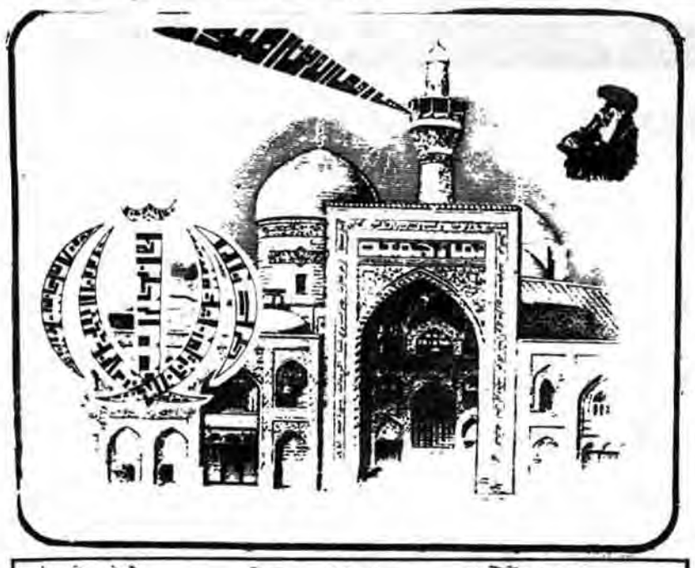

جمعه ۲۲ آبان ۱۳۶۰-۱۶ محرم ۱۴۰۲

آیتا... خاتمی امام جمعهٔ اردکان:

* شعله‌های ستم‌سوز انقلاب اسلامی ما به جان ستمکاران و ابرقدرتها افتاده ونزدیک است که بنیان آنها را برکند

● امروز شیطان بزرگ از ترس انقلاب اسلامی ایران همه شیطانهای خود را در کنار خود جمع کرده است و طرح و نقشه برعلیه انقلاب ما میکشد، سیل اسلحه‌ها و تانکها و توپها ومسلسل‌ها بسوی خاورمیانه مخصوصاً مصر و سودان سرازیرشده و مانورستاره درخشان آغازگشته. و همهٔ اینها برعلیه انقلاب ماست چرا؟ چونکه انقلاب اسلامی ما امروز همه مردم مستضعف جهان را روشن نموده وحلقوم آمریکا را زیرفشار قرارداده و امریکا دارد دست و پا میزند وهمهٔ توطئه‌هائیکه تاکنون برای این انقلاب چیده است شکست خورده است و خود آنها صریحاً گفته‌اند که ما نمیتوانیم انقلاب اسلامی ایران را تحمل کنیم.

● امروز وظیفهٔ همه ماست که در مقابل توطئه‌های ابرقدرتها بایستیم و مقاومت کنیم وهمان جمله‌ایکه حضرت زینب (ع) به یزید گفت، ما به آمریکا بگوئیم. زینب گفت یزید هرچه از دستت برمیآید بکن.ای یزید بخدا نمیتوانی نورخدا را خاموش کنی.

● اگرانسان فکرکند خدا با او چه معامله‌ای کرده و او چه معامله‌ای باخداکرده است تفکر در این زمینه انسان را به تکامل و تعالی میرساند.

● یکی از مهمترین راههای تقوا این است که انسان اهل فکر و اندیشه باشد، بی‌فکری انسان را تباه میکند، دنیا و آخرت انسان را سیاه میکند.

● الان عمل مهم دینی و اسلامی و اجتماعی ما همین انقلابی است که برپاکردیم و لازم است که دائماً به آن فکرکنیم.

●امروز ما رسالت پیامبران وامامان را بردوش گرفته‌ایم.

● امروز موج انقلاب ما سراسرجهان را فراگرفته است. که باید غروردینی درملت ایران پیداشود.

حجة الاسلام محمد حسن اختری امام جمعهٔ سرخه:

●رسالت حرکت حسین (ع) در دوبخش است، یکی برنامهٔ مبارزه مسلحانه و خون، بخش دیگر برنامهٔ تسلیم ناپذیری در برابر دشمن.

●حسین (ع) کشتی نجات است. هرکس راه حسین را برود سعادتمند میشود پس خط حسین (ع) را دنبال کنیم و کارهائیکه حسین برای آن کشته شد انجام دهیم.

●رسالت امروز ما رسالت خون، مبارزه و رویارویی مسلحانه با دشمنان و حمایت و پاسداری از خون و رسانیدن پیام خون به جهانیان و آگاهی دادن است.

حجت الاسلام محمد علی طالب امام جمعه میناب جنوب:

● خانه و خانواده ما مردم باید مانند خانواده رسول خدا صفا و محبت داشته باشد. و محل و حسادت و کینه نباید در خانه های ما وجود داشته باشد.

● والدین ما، معلم و دوستی مهربان برای فرزندان خود باشند و در دامان زنها افرادی باید مانند رهبر انقلاب رشد کنند.

* هشیار و بیدار باشیم، جنایتکاران ابرقدرت برعلیه کشور اسلامی، توطئه میکنند ویا قصد توطئه دارند از جمله طرح ننگین فهد.

● عربستان پایگاهی برای امریکا شده و بازار خوبی برای خرید اسلحه آمریکایی بوجود آورده است و همه اینها توطئه چیزی علیه جمهوری اسلامی است و هدف آنها این است که در مقابل ملت شجاع که میگوید به شرقی و نه غربی بایستند. و بدین منظور باید تمام رسمیهای بایر را زیر کشت ببریم، بدین منظور همه باید در بسیج شرکت کنیم و آموزش نظامی ببیاموزیم تا بتوانیم از آب و خاک خود و دین و شرف وحیثیت خود دفاع نمائیم.

●● اسراف کردن از گناهان کبیره است.

●● امام جمعه میناب جنوب، در پایان سخنان خود به مانور مشترک آمریکا و مصر و سودان اشاره نمود و آنرا محکوم کرد، ضمناً تبلیغات رادیوهای بیگانه را توطئه شوم امپریالیسم آمریکا دانست و آنرا بشدت محکوم کرد.

●● سخنران پیش از خطبه های نماز جمعه میناب جنوب برادر هاشمی، رئیس دادگاه میناب بود که پیرامون لایحه قصاص سخن گفت.

حجت الاسلام محمد باقر شریعتی امام جمعهٔ اردستان :

●حریت و استقامت و عزت نفس و توحید و گذشتن از مال و جان از ثمرات این قیام خونین مردم مسلمان ایران است.

●●امام جمعهٔ اردستان مردم را به استقامت در برابر محاصرهٔ اقتصادی و نظامی دشمن همچون استقامت حسین (ع) دعوت نمود.

حجت‌الاسلام حاج سید محمد فقیه امام جمعهٔ نیریز:

* مردان حق وحقیقت همیشه هدف خودرا آشکارا بیان می‌کردند، یکی از امتیازات رهبران راستین اسلام همین است. این برنامه منافقین است که ظاهر وباطن آنها دوتااست.

● منافقین میخواهند کورکورانه پیروان خودرا بدنبال خود بکشانند.

● کسانیکه با حسین (ع) همصدایند ازاول تصمیم جان‌بازی خودرا گرفته‌اند، امام امت هم از همان اول اعلام کرد خط من اسلام است. اسلامیکه نه بسوی شرق گرایش داردونه بسوی غرب.

● مسلمانان باید بدانندتاوقتیکه به جامعهٔ ایده‌آل نرسیده‌اند مبارزه ودرگیری بین حق وباطل ادامه دارد.

● دشمنان هرروز برای اضمحلال اسلام نقشه‌ها می‌کشند. انشاءا.... موفق نخواهند شد، خداحافظ ونگهبان اسلام است.

● شما مردمان رزمنده وسلحشور وشهیدپرور حدود بیش از یکسال با صدام خبیث وامریکای جنایتکار روبرو هستید، شما استقامت کرده‌اید. رنج‌ها را تحمل کرده‌اید انشاءا... مردم ایران این مطلب را درک کرده‌اند و اقتداء به مجاهدان اسلام نموده‌اند، ازنظر مبارزه وازنظر جهاد وازنظر جنگیدن با دشمنان اسلام.

● دراین طرحیکه ایران برای نجات افغانستان دارد شوروی امتحان میشود، شوروی هرچه زودتر باید خاک افغانستان را تخلیه کند تانیروی مردمی آنجاحکومت تشکیل دهند.

● مسئله‌ای که شما مردم شهیدپرور بی‌ریر باید به آن اهمیت دهید مسئلهٔ تبلیغات اسلامی است، همانطورکه عاشورای حسینی را به نحو احسن برگزار نموده‌اید باید نسبت به تشکیلات مجالس دینی همکاری کنید وهمچنین نهادهای انقلابی موظفند دراین امرمهم همکاری کنند.

حجت‌الاسلام احمدی امام جمعهٔ بندرعباس:

● قدرت همهٔ موجودات و همه آفریش بدست خدا است و همهٔ موجودات مقهور قدرت الهی هستند و با قدرت او است که همه اشیاء را خدا رشد میدهد. و همه موجودات به قدرت او روئیده شده است و تمام نیروی عالم در دست قدرت الهی است. و هیچ کفوی در مقابل او نیست.

● در زمان طاغوت و شاه با مجسمه درست کردن در سرچهارراه فکر می‌کردند تمرکز قدرت مجسمه است در اداره و یا ارتش و جای دیگر که میخواستند اعاده قدرت کنند مجسمه میساختند و در گوش چشم مردم بوسیلهٔ ساواک بزرگ میکردند و این سیاستی است که هنوز شرق و غرب گرفتارآن است و اسلام اولین چیزیکه قبول ندارد همین است ومیگوید باید توجه به خدا داشته باشید و اگر توجه به غیرخدا کنید همانجا است که کفر واقع میشود. واگرخدا را درنظر نداشته باشید شرک است. این عظمت و ارزشی است که اسلام به انسان داده است وحتی گفته است که بیک دیگر متکی نباشید. بجز ا.... و به کس توجه نداشته باشید.

●● سخنران قبل از خطبه‌های نماز جمعهٔ بندرعباس آقای قبری حاکم شرع دادگاه انقلاب اسلامی بندرعباس بودکه در رابطه با حماسه عاشورا، انقلاب امام حسین علیه‌السلام، شخصیت‌این چهرهٔ برجستهٔ انسانی صحبت کرد.

برادر جزایری عضو شورای فرماندهی سپاه پاسداران:

روز ۲۵ آبان روز شهدای سپاه پاسداران نامگذاری شد

سرویس خبری-بعدازظهر روز گذشته برادر جزائری، عضو شورای فرماندهی سپاه پاسداران در محل ستادمرکزی سپاه پاسداران حضور یافت و به سئوالات خبرنگاران پاسخ گفت: وی ابتدا بعنوان مقدمه اظهارداشت:

● اعتقاد راسخ به شهید و شهدا

یک مسئله‌ای که باید بگویم این است که کلاً ما معتقدیم که سپاه پاسداران مسئله‌ای را که باید به آن خیلی اهمیت بدهد و جای خاصی را برای آن همیشه بازکند مسئله شهیدو شهدا و خانوادهٔ آنهاست به این خاطر که ما در سپاه معتقدیم اگر خون شهدای ما نبود انقلاب ما بهرحال این روندی را که الان دارد. نمی‌توانست داشته باشد و کلاً سپاه روی این خون هست که حیثیت دارد. یعنی اگر مسئله شهدا از سپاه گرفته شود سپاه یک دستش خالی میماند وکلاً در خود انقلاب هم مسئله شهادت و شهید شدن که پیش می‌آید یکدفعه یک حرکت بالا از درون مردم برای انقلاب بوجودمی‌آید که نمونه‌های خیلی آشکارش را می‌بینیم بعد از اینکه رئیس جمهور و نخست‌وزیر به شهادت می‌رسند، در مدارس ما یک دگرگونی عجیبی ایجادمیشود، و نمونهٔ خیلی بالایش را در روزهای عاشورا و تاسوعا ازیک تیپ نوجوان و جوان می‌توانیم مشاهده کنیم. این است که این مسئله برای ما در سپاه مسئله‌ای حیاتی است و ما فکر میکنیم که در سطح جریانات تبلیغاتی این اهمیت همیشه و همیشه باید وجود داشته باشد.

● قدردانی از خانوادهٔ شهدا

چون انقلاب ما مدیون این خونها است در همین رابطه در شورای سپاه تصمیم گرفته شده که با توجه به ماه پاک و خونینی که در آن هستیم یک روزی مشخص شود تا به شکلی بازهم مسئله شهدا مطرح شود و به نوعی از این خانواده‌های عزیز قدردانی شود. این بود که تصمیم گرفته شد روز ۲۵ آبان به این فعالیت اختصاص داده شود. وی دردنباله صحبت خود در مورد علل وانگیزه‌های نامگذاری این روز گفت: یکی از مسائل آن بخاطر خود محرم است و مسئله دیگر که من شرح مختصری میدهم درتاریخ ۲۳ آبان سال گذشته در یک روز جمعه ساعت ۴/۵ صبح مزدورهای بعثی عراق شهر سوسنگرد را زیرآتش شدید توپخانه میگیرند. نیروهای زمینی هم از طرف کرخه‌نور وجادهٔ جمشیدیه سوسنگرد حمله را آغازمیکنند یک روستا ابتدا تصرف میشود و تا شب، دشمن خود را تا چندکیلومتری شهرمیرساند ومستقر میشود آتش توپخانه همچنان ادامه داشته، روز بعد یعنی ۲۴ آبان قسمت غربی و جنوب غربی شهر محاصره میشود.

و نیروها از قسمت شرق همراه باتانکهایشان واردمیشوند و در حینی که وارد می‌شدند خانه به خانه اینها می‌آیند، تیراندازی قطع نمیشود. دراین روز تعدادی از زنهای ما در سوسنگرد هنگ حرمت میشوند و تعدادی از خانمها به شهادت میرسند، نیروهائی هم که در غرب سوسنگرد بودند بیمارستان شهر را با توپ میزنند. و اما در روز ۲۵ آبانماه حدود ۵۱ تانک از تانکهای عراقی توسط هوانیروز مهدم میشود. ۶ تانک دیگر هم توسط نیروهای پیاده و سپاه از بین میرود و همینجا بود که حدود ۱۵۰ نفر از برادران ما هم بشهادت میرسند، روز ۲۵ که مصادف با تاسوعا بوده نیروهای کمکی از اهواز می‌رسند و می‌توانند دشمن را حدود ۱۰ کیلومتر به عقب برانند.

۶۰ عراقی بهلاکت می‌رسند حمله طوری بوده که در روز بعد یعنی عاشورا شهر سوسنگرد آزاد می‌شود. با توجه به این تاریخچه مختصر در رابطه با ۲۵ آبان و آن شهامتها و حماسه آفرینیهائی که ماداشتیم تصمیم گرفتیم که این روز بنام شهدای سپاه نامگذاری شود. آنگاه خبرنگاری در مورد اقدامات سپاه برای خانواده شهدای سپاهی سئوال نمود و عضو شورای فرماندهی جواب داد:

● اقدامات برای خانواده شهداء

بطور کلی یک سری اقدامات رفاهی داریم و یک سری اقدامات معنوی که باید صورت بگیرد و ماضعیف عمل کرده‌ایم از لحاظ مادی همان حقوقی که به شخص پاسدار یا یک بسیجی داده می‌شود وبازهم به خانواده‌اش تعلق می‌گیرد، مبلغی حدود ۱۰ هزار تومان در ابتدا بلحاظ خرجهائی که برای شهدا هست به خانواده آنها اختصاص داده می‌شود یک مقدار هدایا هست که در بین سال داده می‌شود و همینطور مقداری شرکت خانواده شان در مراسم اجتماعی و غیره است. نکته مهمی که ما الان اینجا اعلام می‌کنیم مسئله خانه شهید یا کانون شهید است بنظر ما رسید که از لحاظ مادی تاحدودی مسئله خانواده شهدا حل است اما نکته‌ای که می‌ماند وار اهمیت بالائی برخوردار است مسئله‌ی فرهنگی و بعد معنوی قضیه است. بهمین خاطر ما در سپاه تصمیم گرفته‌ایم که چیزی بنام خانه شهید، بوجود آوریم اگر سپاه شهید با ما همکاری کند و بتواند خود را با ماهماهنگ بکند در ایده در واقع محل آموزش و شکلی شبیه دانشگاه خواهد بود برای خانواده شهدا بخصوص آنهائی که از لحاظ مادی در مضیقه ممکن است باشند. این است که ما از بسیاد شهید هم می‌خواهیم که با ما همکاری کند برای راه انداختن یک چنین تشکیلاتی خانه شهید ما را بیشتر به بعد فرهنگی و معنوی اختصاص داده‌ایم. به این شکل که در قسمت تعاون سپاه، یعنی مدیریت، با تعاون سپاه باشد وخود خانواده شهدا باشند که همه کار این کانون را انجام بدهند که می‌تواند کارهای تخصصی در آن صورت بگیرد یعنی از خیاطی تا کلاسهای ایدئولوژی و آموزشهای دفری، و اگر بتوانیم این خانه را بشکل خوبی تشکیل بدهیم همانطوری که گفتم می‌تواند یک حالتی داشته باشد از خانواده شهدا آنها که بتوانند آموزش دهند و آنهائی که نمی توانند بیایند آموزش ببینند اگر ما بتوانیم این خانه را راه بیاندازیم و بشکل خوبی تشکیل شود این امید هست که هم در تهران و هم در شهرستان وحتی برای همه شهدا وبه تنها برای سپاه یک خانه‌ای باشد که بتواند این امکانات فرهنگی را در آنجا بنحو احسن پیاده کند.

● هماهنگی واقعی

سپس خبرنگار ما در مورد هماهنگی نیروهای رزمنده سئوال نمود که وی پاسخ داد: الان ما مسئله‌ای خوشبختانه بنام ناهماهنگی نداریم. یعنی اگر یک موقعی مجبور بودیم که حتی به ظاهر هم که شده صحبت از هماهنگی بکنیم الان واقعیت مسئله این است که هیچ جدائی بین این نیروهائی که الان در جنگ هست نیست، و بطور کلی نمی‌تواند باشد یعنی کافی است کوچکترین ناهماهنگی بین سپاه و ارتش باشد و یک جبهه بجای اینکه پیروزی داشته باشد. بلافاصله عکس العمل که دارد ما در آن جبهه با شکست مواجه شویم. و با توجه به این انتصابات جدیدی هم که شده هماهنگی ما ازقبل هم خیلی خیلی بیشتر شده خبرنگار دیگری از برادر جزایری در مورد طرح نظامی آمریکا در خاورمیانه بوضوح خواست وی جواب داد بنظر ما آمریکا زیر یک سری سئوالات قرار گر

مشکلات مردم رامیان از زبان نمایندهٔ آنها در مجلس شورای اسلامی

در خصوص مسائل و مشکلات و خواستهای مردم مسلمان حوزه انتخابیه‌ام باید عرض کنم اولاً تمامی خواهران سلامت و طول عمر رهبر عالیقدر خود حضرت امام خمینی عزیز بوده و هستند و میدانند که خداوند متعال تا کنون بحول و قوه خود آن بنده شایسته‌اش را حفظ و یاری نموده و شایستگی او را به جهانیان ثابت کرده و با واقعیتی که در آن بنده موحد و مومن خود دیده با دست وی ریشه زور گویان و مستکبرین و دین فروشان را قطع و بی حقیقتی آنان را بر ملا ساخت و هرچه طاغوت زمان و ابرقدرتهای پشتیبانش خواستند جلو نور را نسبت به آن خورشید تابان و یادگار خاندان عصمت وولایت را بگیرند نتوانستند بلکه روز بروز بر نورانیتش افزوده و قدرتش که بر قدرت لایزال الهی بستگی دارد روبافزایش گذاشته و جمیع مستضعفین کشور و جهان را بیدار نمود تا بحقوق واقعیشان برساند که شورش ملتها بر علیه دولتها شاهدی است صادق .

نهایتاً «مشکلاتی در این بین پیش آمده که لازمهٔ انقلاب است و عزیزانی را از دست دادیم و گوهرهای گران بهائی را نثار کردیم و گلهائی از گلستانهای انقلاب شکوهمندمان پرپر شدند و عاشوراهائی نصیبمان گشت و در هر گوشه‌ای از خاک وطن کربلائی پدید آمد و از مضمون (کل یوم عاشورا و کل ارض کربلا) برخوردار شدیم که برای ما افتخار آفرین و مایه سرکوبی و رسوائی دشمنان شد و شهدائی عالیقدر از رئیس جمهور مکتبی و نخست وزیر محبوب و افسران ارشد و درجه داران رشید ودلاور و سربازان غیور و پاسداران فداکار و رئیس دیوان عالی کشور و دادستان انقلاب ووزراء و نمایندگان محترم مجلس شورای اسلامی و کارمندان دولتی روحانیون متعهد و مسئول و ائمه جمعه و جماعات و دانشمندان گرانمایه و طلاب علوم دینی و جوانان و نوجوانان و بازاریان و دهقانان و کارگران داشتیم که جمعشان با تشکیل یک دولت معنوی اسلامی روبه آخرت و مقام قرب الهی آورده و در پیشگاه خداوند متعال جمع و مقام ظاهری دنیا را با قبول شهادت و بذل جان و نثار خون بدل بمقام ابدی جاودانی نمودند و در بهشت مأوی گزیدند که درود الهی به روان پاک آنها بادوالبته از فقدان آنها رنج بردیم ولی گنجهایی پر بها برای سعادت و سرمایه همیشگی مملکت و اسلام و تشیع ذخیره کردیم که روزی در پیشگاه الهی و محضر انبیاءعظام و ائمه معصومین علیهم السلام به معرض نمایش خواهند گذاشت، وخلق اولین وآخرین آنها را تحسین نموده و بر جفا کاران و منافقین لعن و نفرین خواهند فرستاد کما اینکه هم اکنون منافقین و کفار و مشرکین و ظالمین در حق آنها مورد لعن و نفرین هستند،

و از گنجها و گوهرهای ارزشمند که پشتوانه تمامیت ارضی و استقلال و امنیت دولت جمهوری اسلامی و اسلام و قرآن ما است صبر مادران و خواهران و پدران و زنان و فرزندان شهدای نامدار و جان بازان و گلگون کفنان ما که در فراق عزیزان خود با گفتن (انا لله و انا الله راجعون) غمهای خود را بدل مسرور نموده و از برای رهبر عالیقدر از خداوند طول عمر میخواهند و همچنین معلولین که آرزوی بهبودی وعودت به جبهه‌های جنگ را دارند و از گنجهای ما ایمان مادران و پدران و شیرزنانی است که وقتی ضلالت و گمراهی فرزندان آنها آشکار میشود و از پدرانشان مایوس میشوند آنها را بدادگاههای انقلاب سپرده و شایستگی خود را در اسلام ظاهر می‌نمایند. اسامی خود را در تاریخ به افتخار ثبت اینها نیز گوهرهای درخشان و ذخائر بی‌پایان ما هستند که مایهٔ سربلندی می‌باشند درود بر تمامی آنها دوم -از خواسته‌های برادران و خواهران مسلمان حوزهٔ انتخابیه‌ام که با اجازه آنها عرض میکنم. آرزوی داشتن یک حکومت اسلامی و آنچه را که درراهشان سالیان دراز روحانیت متعهد و مسئول و شهدای راه حق و فضیلت و امام بزرگوار ما زحمت کشیده و رنج بردند و تبعید و زندان و شکنجه‌ها دیدند و حتی شهادت قبول کردند و خونهای پاک خود را نثار نمودند که اکنون بخواست خداوند متعال و توجهات باطنی حضرت ولی عصر روحی له الفدا و زحمات و راهنمائیهای رهبر عالیقدر و بنیان گذار جمهوری اسلامی ایران تحت لوای ولایت فقیه بآن رسیده و با در صحنه بودن خود در تمام طول مبارزات وفادار و ثابت قدم بوده و با تمام مشکلاتی که داشتند صبر انقلابی پیشه نموده و فقط در فکر گم شده خود بودند که بحمد الله تعالی آنرا یافته و خوشحال هستند و می‌بینند که ثمره زحمات خود و دیگر برادرانشان از مسلمانان آشکار شده و زمام امور با شانزده میلیون رای و تنفیذ و تایید رهبر بزرگوار و مجلس شورای اسلامی بدست سیدی عادل و محترم از روحانیون فداکار یعنی حجة الاسلام و المسلمین «سید علی خامنه‌ای» که در دوران عمرش مشغول ترویج اسلام و تربیت شاگردان رشید و پرهیزکار و فداکار بوده سپرده شد. رئیس جمهوری که به تعبیر خودش میتوان گفت با قلبهائی که همراه رای دهندگان بحقیقت می‌طپید سی و دو میلیون رأی حقانیتش دادند سیدی که معنای سیادتش از اعمال وکردار و رفتار و گفتار او آشکار است سیدی که دلسوززحمات اجداد طاهرین خود شهدای راه فضیلت از صدر اسلام تا حال است سیدی که هر لحظه خطابش به جد بزرگوارش حسین علیه السلام این است.

(انی یسلم لمن سالمکم و حرب لمن حاربکم و ولی لمن والا کم و عدو لمن عاداکم، فاسئل ا... الذی اکرمنی بمعرفتکم ومعرفت اولیائکم و رزقنی البراءه من اعدائکم وان یجعلنی معکم فی‌الدنیا والاخره)

و ثبات قدمش را از خداوند در راه دوستی اهل بیت میخواهد نه مانند آنکه به اسم سیادت بخواهد راه شرق و غرب را بایران بازو در نتیجه اسلام و قرآن را ازبین برده و خون شهیدان را پایمال نموده و چون گذشتگان از طاغوت مردم مسلمان و سرمایه‌های آنها را بخارجیان و از خدا بی‌خبران بفروشد، و اما مشکلات دیگر مردم حوزهٔ انتخابیه‌ام که از دولت و مسئولین امر رفع آن را میخواهم و مکاتباتی فراوان درباره آنها نموده‌ام ۱- چون دولت و حکومت روحانی است و به فضل الهی با دست روحانیت اداره میشود و اکثریت قریب باتفاق مردم مسلمان مملکت هم عملاً و علناً بدنیا و منافقین و دشمنان روحانیت ثابت کردند که دوستدار روحانیت بوده وخود را از آنها جدا نمیدانند و بحکومت روحانیت افتخار مینمایند مواظب باشد منافقین از خدا بی خبر فاصله بین مردم و روحانیت ایجاد ننمایند و روحانیت را مامور بالا بردن سطح دانش و بینش مردم وآموختن حقیقت دین اسلام بآنها نماید لذا فرستادن فضلائی از طلاب و گویندگانی مؤمن به‌انقلاب به منطقه و حوزهٔ انتخابیه خواهانم که اساس کار مملکت به ارشاد بستگی دارد، ۲- ساختن راه برای روستاهائی که راه ندارند و تعمیر و نگهداری آن قسمت از راههائی که بوسیله جهاد و منابع طبیعی و اداره راه ایجاد شده تا زحمات آنها ازبین نرفته و با داشتن راه برادران روستائی بتوانند نیازمندی‌های خود را برطرف و با بردن وسائل کشاورزی بخودکفائی کشور کمک نمایند ۳-برقراری ارتباط تلفنی و تهیه مراکز پستی و پیک که اکثراً روستاها فاقد این وسیله‌ها هستند و گاهی برای پست نمودن نامه‌ای یک روز از کار خود میمانند. ٤- تقویت صنایع دستی و سنتی و تهیه وسائل اولیه برای کارگران و ایجاد کوره‌های سفال پزی برای ساختمانها و ایجاد کار برای کارگران بیکار در محلها که با کار و کوشش حوائج خود را برطرف نمایند که ابریشم کاری و پارچه بافی و پرورش کرم پیله یکی از درآمدهای مهم منطقه مازندران خصوص بخش رامیان ومینودشت و کوهسارات آنهاست.

۵- تامین آب زراعتی و بستن سدهای خاکی وناورهائی که معمول بوده و اکنون متروک و ازبین رفته است که مکرر در این باره تقاضا نموده‌ام و نتیجه عاید نشده خصوصاً بستن سد رودخانه قره‌چای رامیان که سابقهٔ آن در وزارت نیرو موجود است و با بستن آن سد کارگران زیادی بکار واداشته شده و سرزمینهای زیادی هم سیرآب و آبهای زیرزمینی منطقه هم افزوده خواهد شد.

٦- رسیدگی کامل به امور کشاورزی در منطقه حاصل خیز گنبد کاوس و بخش رامیان و علاج واقعه قبل از وقوع نمودن و سپردن کارها به کسانیکه میدانند کشاورزی چیست وکشاورز کیست و درآمد آن کدام است و ترک نمودن برادران مسئولین برای مدتی کاخ کشاورزی را و رفتن آنها به روستاها و سرزمینهای کشاورزی و گوش کردن به درد دل کشاورزان و آلوده کردن دستهای خود بخاک مقدس زمین‌های کشاورزی و پرسیدن از آن‌ها که در آمدت درگذشته و حال و آینده چیست و روشن نمودن وضع زمینهای مصادره شده و بررسی کامل وضع درآمد آنها که معلوم شود دخل و خرج آنها چگونه بوده است و برگردانیدن آن اموال که بی‌مورد مصادره شده بصاحبان آنها و عدالت این را اقتضا میکند.

۷- رفع کمبود پزشک در منطقه گنبد کاوس و بخش رامیان و تهیه درمانگاههای پیشنهاد شده مانند درمانگاه شش آب رامیان که زمین آن با مبلغی بودجه شخصی تهیه شده و در بودجه سال شصت هم گنجانیده‌اند و درمانگاه حکیم آباد و دلند فندرسک و دهنه زرین گل برای استفاده روستائیان عزیز اطراف آن و ضمناً تقاضا از پزشکان محترم مرکز شهرستانها که برای تفریح هم شده نوبه‌ای قرار بدهند و بآن روستاهای دور افتاده اقلاً هردوماه یکبار تشریف ببرند و روزگار سخت برادران و خواهران مریض و مریضه بی‌وسائل را ببینند.

۸- تکمیل پارک جنگلی دلندرامیان که هلال احمر گنبد کاوس در جریان است و مبالغی هم خرج کرده بودجه‌ای هم برای خرج کردن دارد که با تکمیل آن آسایش آزاد شهر هم تامین میشود که در تابستانها مسافرین در حاشیه خیابانهای شهر مزاحم مردم نخواهند شد.

۹- جواب بدرخواستهای مکرر مردم آزادشهر بخش رامیان درخصوص تقسیمات کشوری و تشکیل فرمانداری و رسیدگی بوضع بخش پروسعت رامیان و برقراری بخشداری دیگری در خان ببین فندرسک که مسئولین بتوانند به خواسته‌های مردم برسند.

۱۰- رسانیدن برق به روستاهای دورافتاده و سازمانهای بخش رامیان که مکرر وعده داده‌اند خصوص برق قسمت کوهستانی از دهنه زرین گل و رض و جوزچال و چهارده قانچی ۱۱- وفاکردن بوعده‌هائیکه امسال در تقسم بودجه سال شصت به مردم آن بخش داده شده ازقبیل ساختن حمامها و مدرسه‌ها و پل و راهها و ساختمان تربیت بدنی و تشکیلات دیگر آن در سطح بخش و تهیه وسائل و زمین ورزشی برای جوانان و نوجوانان عزیز که امیدهای آینده این کشور و اسلام هستند و تقویت جسم و روح آن، عزیزان که برای سرکوبی دشمنان مملکت بازوهای توانائی هستند و خواهند بود انشاءا...

۱۲- حفظ منابع طبیعی و جنگلها که بیرحمان و از خدا بی خبران و سودجویان با جنگلها آن کردند که لشکر یزید با امام‌حسین عزیز برای صدق مطلب دیدن چوب‌بریها و چوب‌فروشیها نظری به جنگلهای منطقه مازندران خصوصاً گرگان و گنبد کاوس نمودن کافی است که گوئی مسئولین جنگل‌ها و سازمان حفاظت محیط زیست به خواب ناز فرو رفته‌اند و ازهیچ جا خبر ندارند و یا از دولت و بیت‌المال آن حقوق دریافت نمی‌کنند و متعجبم که چرا مقامات بالا باز خواستی ازمامورین زیردست نمینمایند و چرا گذشته را فراموش کردند که اگر یک نهالی قطع میشد و یا یک چوب غیرمجاز جلو چوب‌بری‌ها دیده میشد طرف را بخدا میرسانیدند و حالا ساکتند.

۱۳- رسیدگی بوضع آموزش و پرورش و رفع کمبودهای آن و تکمیل ساختمانهای موردنیاز خصوصاً درروستاهای دور افتاده و کمک به محصلین بی‌بضاعت که از تحصیلات و تربیت کامل برخوردار گردند که کمبودهای مملکت از نظر دانشمند برطرف گردد.

۱٤- رسیدگی بوضع آبهای آشامیدنی بخش و لوله‌کشی برای روستائی که آبهای آنها آلوده و لوله‌کشی ندارند و همچنین منع از رفتن به حمامهای خزینه‌دار و تهیه حمامهای دوشی برای آنها که از سرایت امراض واگیر جلوگیری و نظافت وبهداشت آنها تامین شود.

۱۵-وزارت مسکن از نظر وام بررسی کامل نموده به اشخاص بی بضاعت وام بدهند که از نظر مسکن بی نیاز شوند

۱٦- بوضع سوخت‌رسانی منطقه رسیدگی شود که مکرر شکایت دارند.

۱۷- دامداریها سنتی و حتی مرغداریها را. تقویت نمایند تا خودکفائی حاصل و کمبودها از بین برود و کارگران نیز بنوا برسند.

جواب سوال سوم- دشمنان خارجی و داخلی کشور جمهوری اسلامی باید بدانند اسلام آنروزی که از مردان و زنان (محمد وعلی و خدیجه) علیهم‌السلام سه نفر نمازگذار داشت و چشمان مشرکین و کفار مکه را درمسجدالحرام خیره کرده بودند پیروز بودند حال که بفضل‌الهی یک میلیارد مسلمان جهان بانگ ا... اکبر دارند شکست نخواهند خورد خصوصاً ایران عزیز که از همت والای رهبری آگاه و دلسوز برخوردار است و جامعه روحانیت و مردم شهیدپرور همیشه درصحنه و جوانان فداکار او را پیروی نموده و با بذل مال‌وجان از میهن‌اسلامی خود دفاع مینمایند انشاءا... بینی ابرقدرتها را بخاک مالیده و صدام و صدامیان را از بین خواهند برد و ریشه طاغوت را از جهان پر کنده و تمام مستضعفین جهان را بحقوق خود خواهند رسانید چون قدرت الهی مافوق قدرتهااست و همراه مومنین است.

باتقدیم احترام و امید پیروزی هرچه بهتر اسلام- نمایندهٔ بخش رامیان حسین حسینی واعظ

خدمتگزار باشیم

بقیه از صفحه اول

مردم باید همچنان در ارتباط با انقلابشان فعال باشند تا حرکت انقلاب متوقف نماند و برعهده مسئولین است که ارتباطشان با مردم به آنها دلگرمی دهند تا دولتمردان را جدا از خود نپندارند.

خواسته‌ها وکمکهای مردم باید انچنان دنبال شود که مردم با پوست وگوشت خود این واقعیت رالمس کنند که امروز یک کابینه ۳٦ میلیونی براین کشور حکومت میکند ولزوم همکاری وهماهنگی‌شان را با ارگانهای دولتی بعینه دریابند. مردم محروم که بار اصلی وبلکه سنگینی همهٔ سختی‌های انقلاب را بردوش دارند باید که دولت ومسئولان را همدرد خویش بیابند تا همچنان پشتوانهٔ دولت باقی بمانند. حضرت علی (ع) در نامه خویش خطاب به مالک اشتر می‌فرمایند:

وپاره‌ای از وقت را برای نیازمندان قرارداده که در آنوقت خویشتن را برای ایشان ساخته باشی و در مجلسی عمومی بنشینی، پس بخاطر خدائی که ترا آفریده است با آنان فروتنی کن ولشگریان و درباریان، از نگهبانان وپاسداران خود را از جلوگیری آنان بازدار تا سخنران ایشان بی‌لکنت و گرفتگی زبان وبی‌ترس ونگرانی سخن گوید و نیاز خود را بخواهد که من از رسول خدا (ص) بارها شنیده‌ام که می‌فرمود: «هرگز امتی پاک و آراسته نگردد که در آن امت حق ناتوان بی‌لکنت وترس ونگرانی از توانا گرفته نشود» پس درشتی وناهمواری وآداب سخن ندانستن را از آنان تحمل کن و بروی خود نیاور (زیرا بسیاری از حاجتمندان، تنگ دل و در سخن ناتوانند و اگر خوشخوئی و بردباری نباشد، کارشان درست نمی‌شود).

بدینترتیب اولین قدم برای آنکه این فرمایش امیرالمومنین (ع) عملی شود، آنست که راههائی برای تماس مردم ومسئولین در هرجای کشور بوجود آید و مردم بتوانند دردهایشان را بازگو کنند.

دولت که بحق معتقد است که کابینه ۲۲ نفری با کمک وزارتخانه‌ها و سازمانهای دولتی، بهیچ وجه قادر نیست کوه عظیم مشکلات را بدون کمک مردم، از پیش پای بردارد، باید که پیوندهای خویش را با مردم افزایش دهد و با عمل خویش اعتماد مردم را هرچه بیشتر به خود جلب کند. امروز که مردم بیش از همیشه به وفای دولتی که خود و نمایندگانشان انتخاب کرده‌اند، امید بسته‌اند، بهترین فرصت برای دولتمردان است که با عمل خود نشان دهند که شیوهٔ آنها بتبع پیامبران، خدمتگزاری برای مردم است.

امام امت در سخنان دیروز خود با کابینه می‌گویند: «دست اندرکاران مملکت خیال نکنند که هرچه گفتند مردم باید قبول کنند.» بروز چنین توهمی اولین قدم جدائی ملت و دولت است. حضرت علی (ع) در این مورد به مالک اشتر می‌فرمایند «نگو من مامورم و امر میکنم پس باید فرمان مرا بپذیرند که این روش سبب فساد و خرابی دل و ضعف و سستی دین وتغییر وزوال نعمتهاست.»

اگر دولتهای وابسته هرروز پایه‌های قدرت خویش را سست‌تر ازدیروز می‌یابند بخاطر آن است که نسبت به این پند ارزشمند گوشی بدهکار ندارند واگر دولت دراین جمهوری علیرغم تمام مشکلاتی که هریک قادرند کمر یک کابینه نیرومند را زیربار خود خم کنند روزبروز قادرتر وحکمش نافذتر می‌گردد بدلیل پیروی ازاین رهنمود است. دولتمردان ماخودرا خدمتگزار می‌دانند (وباید بدانند) نه حاکم ونه راهبر، مردم ماراه وهدایت خویش را از خداوند ودر رهبرشان یافته‌اند ودراین سوداست که اینچنین عاشقانه همه هستی خویش را درگرو انقلاب اسلامی‌شان نهاده‌اند وخداست که اینچنین بدلهای آنان رغبت به جهاد وشهادت راالهام نموده است. انقلاب اسلامی بواسطهٔ نسبتی که این امت با خدای خویش پیداکرده است، زنده است وباید که این نسبت از طریق دولتی که مشروعیت خودرا ازدست‌های مردم ونمایندگان مردم ورهبر مردم دارد به همه‌شئون جمهوری اسلامی نفوذ یابد.

بازگشت همه بسوی خداست

با نهایت تاسف و تالم درگذشت شادروان حاج عیسی بازرگان را که یکی از خادمین بارگاه اباعبدالله الحسین و مسئول تدارکات کمیته منطقه ۹ تهران بود را باطلاع میرساند. مجلس ختم آنمرحوم یکشنبه ٦۰/۸/۲٤ از ساعت ۳ الی ۵ بعدازظهر در مسجد دارالسلام واقع در خیابان ابوسعید و دوشنبه ٦۰/۸/۲۵ در مسجد بزرگ قنات‌آباد واقع در خیابان مولوی منعقد می‌باشد.

خانواده‌های بازرگان- فاضلی- سیدیان- بزمای- طاهری- جم- سالاری-صدیق موسوی- جمعیت زنجانیهای مقیم مرکز و کمیته انقلاب اسلامی منطقه ۹ تهران

کوره هوای گرم پلیکان
PELIKAN
ساخت کارخانجات وارم تکنیک

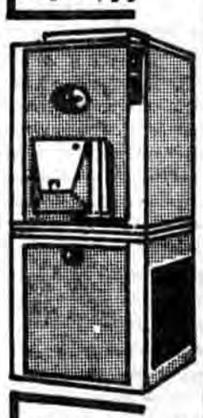

مخصوص کارخانجات مرغداریها- کارگاهها اماکن بزرگ- مساجد اردوگاهها- سالن‌ها

دفتر مرکزی: خیابان جمهوری جنب مسجد سجاد شماره ۲٤۵ تلفن ٦٤٦۱۹۰

گردهم‌آئی جانبازان انقلاب

شیراز- مراسم گردهم‌آئی جانبازان انقلاب اسلامی در پارک آزادی شیراز با شکوهی خاص برگزارگردید. این مراسم با حضور مسئولین استان فارس آغازشد و پس از قرائت آیاتی چند از کلام‌الله مجید وسخنرانی دو تن از برادران شرکت کننده در مراسم یکی از برادران معلول برای حضار با ویلچر خود برنامه‌ای نمایشی انجام داد. گردهم‌آئی دیروز با تکبیر مردم و درآغوش گرفتن معلولین ساعت ۱۷ بپایان رسید.

آگهی مناقصه عمومی شماره ٦۰/٤۵

شرکت برق منطقه‌ای خراسان یکهزار ویانصد دست لباس کار دوتکه مورد نیاز خود را از طریق مناقصه عمومی خریداری مینماید داوطلبان شرکت در مناقصه میتوانند جهت دریافت برگ مشخصات مناقصه بدفتر مرکزی شرکت واقع در تهران خیابان ولی‌عصر، ساختمان سانکاب طبقه هشتم ویاباداره تدارکات در مشهد خیابان بهار مراجعه وپیشنهاد خود را حداکثر تا تاریخ ٦۰/۹/۱۰ بدفتر تدارکات در مشهد تحویل نمایند.

۱۵۸۰م- الف

شرکت برق منطقه خراسان

آگهی

به استناد ماده ۳۰۱ قانون مالیاتهای مستقیم مصوب اسفندماه ۱۳٤۵ بدینوسیله تعداد دوفقره دعوت به کمیسیون حل و فصل اختلافات مالیاتی هریک دردونسخه مربوط به حق واگذاری بشرح زیر.

ردیف	نام-نام‌خانوادگی	شماره دعوتنامه	درآمدمشمول مالیات	مالیات منطقه	کلاسه پرونده
۱	حمیدغازی توسط وکیل‌خودابوالقاسم‌غازی	۲۵۸۵/۱۱۳	۱/٦۵۰/۰۰۰	۳۳٦۰۰۰	۲۸۱
۲	سعیدغازی‌توسط‌وکیل- خودابوالقاسم‌غازی	۲۵۸٦/۱۱۳	۱/٦۵۰/۰۰۰	۳۳٦۰۰۰	"

دعوت به عمل میآید تا درکمیسیون فوق که درساعت ۸½ صبح روز سه‌شنبه ٦۰/۹/۱۰ در این اداره تشکیل میگردد حضور بهمرسانید

ممیز حوزه ۱۱۳ مالیاتی محسن هروی شرق

۱۵٦۰م-الف

بسمه تعالی

آگهی مناقصه استریج فیلم

مجتمع صنعتی گوشت فارس وابسته بوزارت کشاورزی و عمران روستائی جهت بسته‌بندی فرآورده‌های گوشتی خود تعداد پانصد حلقه استریج فیلم بابعادطول - ۱۰۰۰ تا ۱۵۰۰ متر
عرض- ۳۰تا ٤۵ سانتیمتر
ضخامت- ۱۲ تا ۱۵ میکرون
خریداری مینماید.

فروشندگان میتوانند پیشنهادات خود را بانضمام ضمانت نامه بانکی و یا فیش بانکی به مبلغ ۲۰۰/۰۰۰ ریال بحسابجاری شماره ۸ بانک ملی شعبه مجتمع صنعتی گوشت فارس، در پاکت لاک و مهر شده به آدرس
بلوار کشاورز کاخ کشاورزی طبقه ششم اطاق شماره ٦۱۸ یا ٦۱۷ تسلیم و رسید دریافت دارند.

ذکر جمله «مربوط به مناقصه استریج فیلم» درپشت پاکت ضروری است آخرین مهلت قبول پیشنهادات ساعت ۱۰ روز ٦۰/۹/۳ بوده و پیشنهادات واصله در ساعت ۱۱ همان روز در کمیسیون مربوطه باز و قرائت خواهد شد. به پیشنهادات مبهم مشروط مخدوش بدون سپرده، یا واصل شده پس از مهلت مقرر ترتیب داده نخواهد شد.

کمیسیون در رد یا قبول یک یا کلیه پیشنهادات آزاد است، سپرده‌ها باستثنای سپرده‌های برندگان اول و دوم، در همان جلسه مسترد خواهد شد، در صورت انصراف نفر اول از عقد قرارداد سپرده وی ضبط و با نفر دوم قرار داد منعقد خواهد شد.

مجتمع صنعتی گوشت فارس

۲۲۵۷٦م-الف

دوومیدانی قهرمانی نیروهای مسلح «جام سرداران شهیداسلام»

روز جمعه مسابقات دوومیدانی نیروهای مسلح جمهوری اسلامی ایران درکرمان آغازشد. درمراسم افتتاحیه این مسابقات ابتدا آیاتی چند از کلام‌الله مجید قرائت گردید آنگاه ورزشکاران رژه رفتند و سپس مسابقات دوومیدانی آغاز گردید.

دراین مسابقات۸٦نفرشرکت کننده ازنیروهای مسلح جمهوری اسلامی ایران ژاندارمری ، شهربانی، نیروی هوائی، دریائی، ستادمشترک، صنایع دفاع ملی شرکت دارند.

دراولین روز برگزاری این مسابقات ابتدا۱۱۰متربامانع انجام شد که طی آن گل‌محمدیلقی ازژاندارمری بازمان۱۹ ثانیه اول شدوحسین منگلی ازستادمشترک بازمان۱۹ثانیه‌وهفت دهم ثانیه دوم و مهدی خواجه‌تبار ازژاندارمری بازمان۱۹ثانیه‌ونه‌دهم ثانیه به مقام سوم رسید.

درپرش بانیزه‌محمدشوقیان ازژاندارمری با۳/٦۰مترلول ، هاشم شجاعی ازنیروی‌هوائی با۱/٦۰متر دوم و ابراهیم علاءالدینی ازصنایع دفاع ملی با۱/۵۰مترسوم شد

درپرتاب دیسک، حسین بنائی ازنیروی هوائی با۳۷مترو٦٤ سانتی‌مترلول، محمدخدابنده ازژاندارمری با۳۳ متر و۳۸سانتی‌متر دوم و حسن یوسفی ازنیروی هوائی بارکورد۳۲متر و۳۰سانتی‌متر سوم شد.

درپرش طول، باشوریلقی ازژاندارمری بارکورد شش متر و٤۵ سانتی مترلول ، رمضان راوک ازنیروی هوائی بارکورد پنج متر و۹٦ سانتی‌متر دوم و آقایان حسین جعفری ازصنایع دفاع ملی و غلامعباس کرمی ازنیروی هوائی مشترکاً سوم شدند.

در دو، ۳۰۰۰مترنهائی هاشم قربانعلی ازشهربانی بازمان نه دقیقه و سی ثانیه‌وپنجاه ونه دهم ثانیه اول، علی فرائی ازصنایع دفاع ملی بازمان نه دقیقه‌و٤٤ ثانیه و پنج دهم ثانیه دوم و احمد غیاثوند ازصنایع دفاع ملی بارکورد ۱۰دقیقه و٤۵ثانیه‌وپنج دهم ثانیه سوم شدند.

ضمناً مسابقه دو ۲۰۰مترمقدماتی انجام ومسابقه نهائی آن یکشنبه انجام می‌شود.

این مسابقات تحت عنوان کاپ سرداران شهید تیمسارفلاحی، تیمسارنامجو ، تیمسارفکوری، وبرادرکلاهدوز به همت فدراسیون دوومیدانی کشورمان‌و باهمکاری هیئت دوومیدانی استان کرمان دراستادپوم تختی کرمان برگزارمی‌شود.

مسابقه‌های هاکی قهرمانی منطقه‌ای ایران

تهران- خبرگزاری پارس- فدراسیون هاکی جمهوری اسلامی ایران اعلام کرد مسابقه‌های منطقه‌ای قهرمانی هاکی ایران جام شهدا که در سه منطقه برگزار خواهد شد و تیمهای هاکی استانهای سه منطقه عبارتند از منطقه غرب ایران با شرکت استانهای آذربایجان شرقی آذربایجان غربی همدان- کرمانشاهان و ایلام از روز دوشنبه ۲ آذرماه لغایت پنج شنبه ۷ آذرماه سال جاری در شهر کرمانشاه برگزار خواهد شد.

منطقه شمال استانهای تهران- گیلان- مازندران و سمنان در تهران برگزار میشود و تاریخ آن بعدا اعلام خواهد شد.

منطقه جنوب- با شرکت استانهای اصفهان فارس کهکیلویه و سیستان و بلوچستان در شهر شیراز انجام و تاریخ مسابقات این منطقه بعدا اعلام خواهد شد.

فوتبال جام جهانی ۱۹۸۲ اسپانیا در امریکای شمالی و مرکزی

خبرگزاری پارس- بنقل از خبرگزاری فرانسه از تکوشیگالپا- در مرحله نهائی مسابقات فوتبال تعیین دو تیم کشورها از امریکای شمالی و مرکزی و حوزه دریای کارائیب برای حضور درجام جهانی ۱۹۸۲ اسپانیا که با شرکت تیمهای مکزیک- کانادا- کوبا- هائیتی- هوندوراس و السالوادور در شهر سیگالپای هوندوراس جریان دارد تیم ملی فوتبال هوندوراس دو بریک کانادا را مغلوب کرد و در صدر رده‌بندی این گروه قرار گرفت.

ضمناً در روز ۲٤ آبانماه جاری امروز تیمهای هائیتی با کوبا و مکزیک با کانادا دیدار خواهند داشت.

جودو قهرمانی نوجوانان باشگاههای تهران

خبرگزاری پارس در تماسی با فدراسیون ورزشهای رزمی جمهوری اسلامی ایران کسب اطلاع کرد مسابقه‌های جودو قهرمانی نوجوانان باشگاههای تهران تحت عنوان جام شهید عباس غلامی در روز چهارشنبه ۲۵ آذرماه سال جاری در باشگاه شهید معتمدی کارگران سابق برگزارخواهد شد.

وزن‌کشی این مسابقات در روز سه‌شنبه ۲٤ آذرماه از ساعت ٤ بعدازظهر در فدراسیون ورزشهای رزمی در سالن محمدمنتظرقائم واقع در خیابان نامجو انجام می‌شود.

اخبار ورزشی شهرستانها

اصفهان: مسابقات هندبال

بگزارش واحد مرکزی خبر از اصفهان در ادامه مسابقات هندبال منطقه‌ای که با شرکت ٦ تیم در کلوب ورزنده اصفهان برگزار میشود دو دیدار جالب انجام شد. نخست تیم اصفهان در یک بازی فشرده ۱٦ بر ۱۵ تیم چهارمحال و بختیاری را شکست داد و در مسابقه بعدی تیم چهارمحال بختیاری موفق شد تیم یزد را شکست دهد ضمناً فینال مسابقات فوتبال دستجات آزاد شهرستانهای مبارکه با حضور گروه کثیری از علاقمندان ورزش درزمین چمن ورزشگاه این شهر بین تیمهای مبارکه و عقاب فلاورجان انجام شد که در نتیجه تیم پیام مبارکه با نتیجه ۲ بر صفر به پیروزی رسید و جام قهرمانی تصاحب کرد درپایان جامها و جوائز به تیمهای اول تا سوم داده شد.

گنبد: مسابقهٔ والیبال

در یک مسابقه والیبال که بین تیمهای استقلال تهران و منتخب گنبد در سالن نفی پناهی گنبد انجام شد تیم استقلال تهران با نتیجهٔ ۳ بر صفر بر تیم میزبان غلبه کرد.

آموزش دوو میدانی ۳

صفات ویژه لازم

دارا بودن قدرت عضلانی- عصبی (در دوهای تند و کوتاه و دوهای با مانع)

دارا بودن قلب و سیستم تنفسی خوب (جهت مسافت‌های متوسط و بلند)
دارابودن قدرت و استقامت
وفق دادن بدن جهت غلبه برتکنیک
دوهای سرعت (۱۰۰ متر و ۲۰۰ متر) یک دور کامل پیست را نمی‌پیماید. دوی تند و بلند (٤۰۰ متر) یک دور کامل پیست است. از ۸۰۰ تر ببالا، مسافت‌های نیمه استقامت است. تمام دوها درداخل پیست میدان انجام میگیرد بجز دوی ماراتون که شروع و ختم آن در داخل میدان و بقیه ٤۲/۱۹۵ کیلومتر در شهر انجام میشود.

انواع مسابقات

دوهای سرعت ۱۰۰ متر و ۲۰۰ متر
دوهای تند وبلند ٤۰۰ متر
مسافت‌های نیمه استقامت ۸۰۰ متر
مسافت‌های نیمه استقامت ۱۵۰۰ متر
مسافت‌های استقامت ۵۰۰۰ متر
مسافت‌های بلند ۱۰۰۰۰ متر و ماراتون

عوامل موثر

تکرار (سرعت و حرکت) قدرت عضلانی و عصبی (دوهای ۱۰۰ و ۲۰۰ و ٤۰۰ و ۸۰۰ متر)
قدرت (نیروی سریع) قدرت قلب و تنفس (دوهای ۱۰۰ و ۲۰۰ و ٤۰۰ و ۸۰۰ متر)
گامهای بلند جهندگی و انعطاف پذیری (دوهای ۱۰۰ و ۲۰۰ و ٤۰۰ و ۸۰۰ و ۱۵۰۰ و ۵۰۰۰ متر)
استقامت: قدرت بدنی- تمام مسافت
تکنیک: حداکثر استفاده از انرژی، تا ۸۰۰ متر صرفه‌جوئی در کوشش. از ۱۵۰۰ متر ببالا

ب- بازیهای میدانی

بازیهای میدانی شامل دو گروه و هرگروه دارای چهار ماده بقرار زیر است:
پرش‌ها (پرش ارتفاع، پرش طول، پرش سه‌گام و پرش بانیزه) پرتابها (پرتاب وزنه، پرتاب دیسک، پرتاب نیزه و پرتاب چکش).

صفات ویژه لازم

دارا بودن قدرت عضلانی- عصبی (هم‌آهنگی، رعت عمل و قدرت).
کوشش کوتاه مدت برای رقابت در رشته‌ای دیگر با سایر ورزشکاران.
آمادگی عضلانی صرفنظر از قدرت بدنی.
یادگیری حرکات تکنیکی صحیح.
احتیاج به وسائل و امکانات لازم. ادامه دارد

شرایط لازم برای هریک از دوهای مختلف

رویداد	سرعت	شرایط غیر هوازی	شرایط هوازی
۱۰۰ متر	———	———	———
۲۰۰ متر	———	———	———
۴۰۰ متر	———	———	———
۸۰۰ تا ۱۵۰۰ متر	———	———	———
۵۰۰۰ تا ۱۰۰۰۰ متر	———	———	———

کلاسهای مربیگری و داوری والیبال کارگران

بگزارش خبرگزاری پارس روابط عمومی وزارت کار و امور اجتماعی اعلام کرد یک دوره کلاس مربیگری و داوری درجه ۳ زیرنظر هیات والیبال تهران برای کلیه کارگران تشکیل خواهد شد. واحدهای تولیدی و صنعتی میتوانند اسامی داوطلبان شرکت در این کلاسها را تا تاریخ دهم آذرماه سالجاری به اداره کل امور ورزشی و تفریحات سالم کارگران وزارت کار و امور اجتماعی مراجعه کنند.

پیروزی بسکتبالیستهای ایران بر پاکستان

خبرگزاری پارس به نقل از خبرگزاری فرانسه از کلکته- تیم ملی بسکتبال ایران درجریان یک مسابقه با تیم بسکتبال پاکستان که در کلکته انجام گرفت با نتیجه ۸۵ ب

جمهوری اسلامی

ارگان حزب جمهوری اسلامی

صفحه ۱۲

روزنامه سیاسی- اجتماعی صبح

صاحب امتیاز- سید علی خامنه‌ای

منطقه پستی ۱۱- خیابان سعدی جنوبی- شماره ۵۷۱- صندوق پستی ۱۳۰- تلفن ۳۰۲۰۲۵- ۳۰۲۰۲۴- ۳۰۴۷۴۷- ۳۰۲۰۰۴

یکشنبه ۲۴ آبان ماه ۱۳۶۰- ۱۸ محرم ۱۴۰۲- ۱۵ نوامبر ۱۹۸۱- شماره ۷۱۰- سال سوم

ساعات شرعی

اذان ظهر- امروز ساعت ۱۱ و ۴۸ دقیقه و ۵۳ ثانیه

غروب آفتاب- ساعت ۱۶ و ۵۷ دقیقه و ۳۰ ثانیه

اذان مغرب- امشب ساعت ۱۷ و ۱۸ دقیقه و ۴۵ ثانیه

اذان صبح- فردا ساعت ۵ و ۵ دقیقه و ۳۰ ثانیه

طلوع آفتاب- فردا ساعت ۶ و ۴۰ دقیقه و ۵۴ ثانیه

استخراج از مرکز تقویم دانشگاه تهران

امروز، در بستر تاریخ

(یکشنبه ۲۴ آبان=۱۸ محرم= ۱۵نوامبر)

۴۶۳ ه‍ ق (۱۰۷۰م): خطیب بغدادی، ابوبکراحمدبن علی‌بن ثابت بغدادی، مؤلف کتاب معروف «تاریخ بغداد» ومؤلف بیش از ۱۰۰ اثر ارزشمند، در بغداد بدرود حیات گفت.

خطیب بغدادی که درجمادی‌الاخر سال ۳۹۲ه‍ ق (۱۰۰۱م) متولد شده بود، مردی دانشمند ومتبحر وباصطلاح قاریان قرآن «حافظ شرق» بود درحالیکه ابوعمر یوسف بن عبدالبرصاحب کتاب «استیعاب» را «حافظ غرب» میدانستند وطرفه اینکه این هردو حافظ دریکسال دارفانی راوداع گفته‌اند.

خطیب بغدادی هنگام مرگ چون فرزندی نداشت تمام دارائی خود رابفقراء وبینوایان بخشید و کتب خویشراوقف مسلمین کرد.

۱۳۰۲ه‍ ق (۱۸۸۴م): استعمارگران اروپائی برای تقسیم سرزمین‌های آفریقا بین خود «انجمن بزرگ استعماری» رادربرلن، پایتخت آلمان آنروزی آلمان ، تشکیل دادند. مذاکرات این انجمن دزدان استعماری سه ماه و ۱۱ روز ادامه داشت . بقول علامه اقبال که گفت:

دانم اینقدر ولیکن که کفن دزدی چند

بهرتقسیم قبور انجمنی ساخته‌اند.

۱۳۰۷ه‍ ق (۱۸۸۹م): ملت برزیل که علیه دون پدروی دوم، پادشاه این کشورقیام کرده بودند، پیروز شدند و نظام جمهوری را دراین سرزمین آمریکای جنوبی اعلام کردند.

کشور برزیل که امروزه بارژیم جمهوری وتوسط نظامیان وابسته به غرب بویژه آمریکای جهانخواراداره میشوددارای ۸۵۱۱۹۶۵ کیلومترمربع مساحت و ۱۱۲۲۳۹۰۰۰ نفرجمعیت است.

۱۳۶۰ ه‍ ق (۱۹۴۱م): نیروهای متجاوز آلمانی حمله بزرگ خودراعلیه ارتش سرخ روسیه، آغاز کردند و «نبردتانک» رابراه انداختند تاشهرمسکو راتصرف کنند. باوجود مقاومتها ودفاع روسها، ارتش سرخ شکست خوردامانیروهای آلمانی نتوانستند مسکو راتصرف کنند.

درجبهه دیگرهمین نبرد، آلمانیهاموفق شدند شبه جزیره کریمه رابرای مدت کوتاهی متصرف شوند.

۱۳۷۶ه‍ ق (۱۹۵۶م): اوگروه «نیروهای صلح بین‌المللی» وابسته به سازمان ملل متحد که ۹۵ نفر بودند (۵۰ نروژی و ۴۵ دانمارکی) واردمنطقه کانال سوئز شدند تاازعملیات جنگی متجاوزان انگلیس وفرانسوی و اسرائیلی علیه مصرجلوگیری کنند.

جهاد با نازپروردگی و آسایش سازگار نیست.

از پیغمبر (ص) نقل شده که:

مَن لَم یَغزُ وَلَم یُحَدِّث نَفسَهُ بِغَزوٍ مَاتَ عَلی شُعبَةٍ مِنَ النِّفاق

کسی که برای دین سربازی نکرده باشد، یا در قلب خود آرزوی اینکار را نداشته باشد با نوعی از نفاق خواهد مرد.

برخی از پرده‌ها و کدورتهاست که فقط جهاد و تصادمها و لطمه‌های آنطوری آنها را از بین میبرد، بعضی از اخلاق عالی جز در میدان نبرد پدید نمیآید، شجاعت و دلاوری با خواندن کتاب و خلوت نشینی گوشه گیری میدا نمیشود.

نرخ خرید و فروش ارز به ریال

۱۳۶۰/۸/۲۴

نوع ارز	رسمی خرید	رسمی فروش	خرید	فروش	غیررسمی فروش بمسافرین
دلار کانادا	۶۶/۰۳	۶۷/۱۷	۷۴/۱۵	۷۴/۶۵	۹۸/۱۰
دلاراسترالیا	۹۰/۰۱	۹۱/۱۵	۹۹/۳۵	۱۰۱/۲۰	۱۳۳/۰۰
لیره انگلیس	۱۴۹/۶۳	۱۵۱/۹۶	۱۶۴/۷۵	۱۶۷/۷۵	۲۲۰/۴۵
مارک آلمانغربی	۳۵/۵۰	۳۶/۰۶	۳۹/۰۰	۳۹/۸۰	۵۲/۳۵
فرانک سوئیس	۴۴/۷۲	۴۵/۳۲	۴۹/۲۰	۵۰/۰۰	۶۵/۷۰
فرانکفرانسه	۱۴/۰۷	۱۴/۳۱	۱۵/۵۰	۱۵/۸۵	۲۰/۸۰
صدفرانکبلژیک	۲۱۱/۳۷	۲۱۴/۸۸	۲۳۴/	۲۳۹/۰۰	۳۱۴/۱۵
صدلیرایتالیا	۶/۶۳	۶/۷۵	۷/۳	۷/۵۰	۹/۸۰
فلورن‌هلند	۳۲/۴۶	۳۲/۹۷	۳۵/۹۵	۳۶/۷۵	۴۸/۳۰
کرون‌سوئد	۱۴/۳۶	۱۴/۶۰	۱۶/۱۵	۱۶/۵۰	۲۱/۶۰
کرون‌نروژ	۱۳/۴۷	۱۳/۶۷	۱۵/ ۵	۱۵/۳۵	۲۰/۲۵
کرون دانمارک	۱۱/۰۰	۱۱/۱۸	۱۲/۳۰	۱۲/۶۵	۱۶/۶۵
شیلینگ اتریش	۵/۰۶	۵/۱۴	۵/۵۵	۵/۶۵	۷/۵۰
صدین ژاپن	۳۴/۶۶	۳۵/۱۱	۳۸/۰۰	۳۸/۸۰	۵۱/۰۰
روپیه هندوستان	۸/۹۵	۹/۱۵	۹/۹۰	۱۰/۱۰	۱۳/۲۰
دینارکویت	۲۹۱/۰۰	۲۹۴/۰۰	۳۱۸/۴۰	۳۲۳/۴۰	۴۲۵/۰۰
دینارعراق	۲۹۲/۰۰	۲۹۵/۰۰	۳۱۹/۵۰	۳۲۴/۵۰	۴۳۶/۴۵
دیناربحرین	۲۱۱/۵۰	۲۱۷/۵۰	۲۳۳/۲۵	۲۳۹/۲۵	۳۱۴/۴۰
ریال عربستان	۳۳/۷۵	۳۴/۱۰	۳۶/۰۰	۳۶/۵۰	۳۴/۸۵
درهم امارات متحده عربی	۲۱/۹	۲۲/۸	۲۴/۵۵	۲۵/۰۵	۳۲/۹۵
روپیه پاکستان	۸/۵۵	۸/۷۵	۹/۴۵	۹/۶۵	۱۲/۶۰
بکدلار هنگ کنگ	۱۴/۰	۱۴/۲۰	۱۵/۲۵	۱۵/۶۰	۲۰/۴۵
مارکفنلاند	۱۹/۲۵	۱۹/۵۰	۲۰/۹۵	۲۱/۴۵	۲۸/۱۰
دلارامریکا	۷۸/۹۷	۷۹/۴۲	۸۵/۹۵	۸۷/۵۰	۱۱۵/۰۰

امام امت در دیدار با رئیس جمهور، نخست وزیر و اعضای هیئت دولت:

واقعاً احساس کنید خدمتگزارید، انبیاء اینطور احساس را داشتند

سرویس سیاسی جمهوری اسلامی- صبح دیروز حجت‌الاسلام والمسلمین سیدعلی خامنه‌ای رئیس جمهوری بهمراه مهندس میرحسین موسوی نخست وزیر و کلیه اعضای هیئت دولت در حسینیه جماران با حضرت آیت‌ا... العظمی امام خمینی رهبر انقلاب و بنیانگذار جمهوری اسلامی ایران دیدار و گفتگو کردند. در این دیدار ابتدا حجت‌الاسلام والمسلمین سیدعلی خامنه‌ای ریاست جمهوری سخنان کوتاهی در معرفی کابینه ایراد کردند.

سپس مهندس میرحسین موسوی نخست وزیرنیز طی سخنانی گزارش سفر خود به استان کرمان را به استحضار امام خمینی رساند.

آنگاه امام امت خطاب به رئیس جمهور، نخست وزیر و اعضای هیئت دولت سخنانی ایراد فرمودند. مشروح سخنان رئیس جمهور، نخست وزیر و رهبر انقلاب و بنیانگذار جمهوری اسلامی ایران بشرح زیر از نظر خوانندگان عزیز میگذرد:

● سخنان رئیس جمهور

بسم‌ا... الرحمن الرحیم

برادرانی که در خدمتتان هستند اعضای هیئت دولت جدید هستند. البته بجز دو نفر از آقایان که در این کابینه جدیداً وارد شدند، بقیه برادران کسانی هستند که بعضی یکسال یا بیشتر و بعضی چند ماه است که امتحان خدمات خودشان را داده‌اند و در کابینه‌های قبلی، کابینه‌های مرحوم آقای رجائی و مرحوم دکتر باهنر- و برادر بزرگوارمان جناب آقای مهدوی هم شرکت داشتند. آنچه که برای این کابینه بصورت یک امر مسلمی وجود دارد این است که باید در این برهه از زمان کار تحویل‌مردم داد. همه ما بنده و آقای نخست وزیر و برادران وزراء این را می‌دانند و پذیرفتند که دوران کار و خدمت به مردم مقداری هم دیر شده. البته گرفتاری‌ها- کارهای روز مره‌ای که مرتب در این مدت وجود داشته مانع از کارهای اساسی شده لاکن فعلاً این کابینه برآن است که انشاءا... به کارهای بلندمدت برنامه‌ریزی‌های اساسی و ریشه‌دار بپردازد. همچنین برای این کابینه مسلم است که حرکت ما باید بطرف هرچه اسلامی‌تر کردن چهره نظام اجتماعی ما باشد.

● حرکت کابینه باید به نفع مستضعفین باشد

باز این را هم میدانیم که مردم ما به عشق اسلام و برای اسلام حرکت کردند و بیش از این روانیست که ما بطرف اسلامی‌ترشدن جامعه‌مان تلاش کند داشته باشیم. همچنین این ازمسائل اصلی این کابینه است که باید حرکت این کابینه بطرف نفع و خیر مستضعفین باشد. باتوجه به این اصولی که برای کابینه حاضر اصولی مسلمی هست، امیدواریم که با رهنمودهائی که همواره حضرت مستطاب عالی بیان فرمودید و بیان خواهید فرمود بتوانیم بنده و آقای نخست وزیر و برادران وزراء این تکلیفی را که در این دوران حساس برعهده‌مان هست انجام بدهیم. از خدای متعال کمک می‌خواهیم، از حضرت مستطاب عالی رهنمود و هدایت می‌خواهیم و از مردم هم پشتیبانی. و تصور من این استکه این هرسه دعای مستجابی است. خدای متعال هم کمک خواهدکرد، جنابعالی هم که همواره نصایح پدرانه خودتان را و رهبری واقعی خودتان را برای ما و برای همه ملت داشتید، ملت هم همینطور که حضرتعالی بارها فرمودید به وظیفه خودش واقعاً عمل کرده و پشتیبانی خودش را از دولت دریغ نداشته. من حالا میکروفون را می‌دهم به برادرمان جناب آقای موسوی، نخست وزیر که ایشان هم مطالبی را عرض کنند خدمتتان.

● سخنان نخست وزیر

پس از سخنان حجت‌الاسلام و المسلمین سیدعلی خامنه‌ای، مهندس میرحسین موسوی نخست وزیر سخنانی بشرح زیر ایرادکردند:

بسم‌ا... الرحمن الرحیم

من صحبتم را با سلام برادران زلزله‌زده کرمان خدمت امام شروع میکنم دیروز من آنجا بودم. این برادران و خواهرانی که آنجا ضربه خوردند، کشته دادند، خانه‌هایشان ویران شده، بچه‌هایشان از دست رفته لطمات زیادی خوردند و دارائی خودشان را ازدست دادند آخرین کلامی که می‌گفتند به ما این مساله بود که ما سلامتی امام را می‌خواهیم انقلاب اسلامی را می‌خواهیم واین سلام را شما برسانید. من فکر میکنم دولت این مسئولیت سنگینی را که به دوش گرفته با تصویر روشنی که ازاین ملت داشته و این فداکاری و با این ایثارهست که گرفته وگرنه کارها دشوارتر ازآن هست که ۲۲ نفر و یا سازمانهای اداری به شکلی که هنوز تحول کافی پیدانکردند بتوانند این سنگینی را از دوش خودشان بردارند،یعنی همان یگانگی بین دولت وملت هست که به ما این امید را می‌بخشد که ماحرکتی را آغاز بکنیم و بازهم دولت وقت خودش را بخشی از ملت می‌داند نه جدا ازآن، از این توده‌های میلیونی می‌داند. می‌تواند از جنبه‌های عاطفی آنقدر دلسوز به مردم باشد که لحظه‌ای نتواند تحمل بکند که کاری را بتواند صورت بدهد و آن کار را انجام ندهد، بخاطر کم کاری و نظایراینها.

● تقدیر از کارکنان مس سرچشمه

توی این مسافرت بازهم یک نکته‌ای بود که الان به سیاست‌های آتی دولت هم می‌تواند مربوط باشد و آن موردی بود که من در مجتمع بزرگ مس سرچشمه دیدم. آنجا با متخصصینی روبرو شدیم که به آن دستگاه عظیم و گسترده که دستشان هست بعنوان یک شیئی عزیز متعلق به خودشان نگاه میکنند سعی میکنند آنرا به کار بیاندازند. آنرا چنین تصورمیکنند که با پول مستضعفین این مملکت تهیه شده. توسط آمریکا برای سودجوئی خودشان ولی الان دردست ملت هست و باید به کار انداخته بشود آنها احساس میکنند که این نظام، نظامی است که آنها را از شر سلطه ابرقدرتها نجات داده، شرافت انسانی را به همه ما برگردانده، هویت انسانی را به ما برگردانده. بعد از پایان گرفتن آن تنشهائی که تا سه چهار ماه پیش حاکم بود الان احساس میشود که از طرف این نوع متخصصین یکنوع گرایشی به این نظام احساس میشود، بخاطر همین آزادگی و شرافت و انسانیتی که اسلام برای انسانها به ارمغان می‌آورد ما به این مسئله امید زیادی بستیم، البته منظور از متخصصین، متخصصینی نیستند که تخصصشان در کاغذبازی و در به تاخیر انداختن کارهای مردم است.

●ادامه دادن برنامه‌های دولت قبلی

آن تخصص‌هائی است که در خدمت مردم و برای ملت بکار گرفته بشود. برنامه هیئت دولت تغییری با برنامه کابینه برادر بزرگوارمان آیت‌ا.... مهدوی ندارد. در برنامه دولت ما هم همان اولویتها با جنگ هست. و مسائل اقتصادی است و بامسائل مربوط به امنیت هست و طبیعی است که این یک میدان فراخی است و در این میدان ما جز با کمک مردم نمی‌توانیم گامی برداریم. طبیعی است که هر راه‌حل اسلامی و هر راه حلی که متخذ از رهنمودهای اسلامی باشد جز با رجوع کردن به ایمان و باورهای عمیق مردم به اسلام نمی‌تواند در کشور ما پیاده بشود و درست در همین جهت هم هست که ما محتاج رهنمودهای رهبر انقلابمان هستیم و من صحبت را کوتاه می‌کنم که ما این رهنمودها را داشته باشیم که بتوانیم براساس آن رهنمودها انشاءا.... حرکت بکنیم و با دعای خیر امام امت، بلکه بتوانیم قدمهایمان را و گام‌هایمان را سریعتر برداریم و به نفع مردم مستضعف کشورمان حرکت بکنیم انشاءا.....

سخنان امام امت

پس از سخنان رئیس جمهور و نخست وزیر، امام امت سخنانی به شرح زیر ایراد فرمودند:

بسم ا... الرحمن الرحیم

گمان میکنم که بعضی از تحولاتی که بعد از انقلاب در ایران شد این تحولات بود که ما را به مسائلی که تاکنون رسیده‌ایم رسانده است و منجمله از تحولات این هماهنگی ملت با دولت است این راس شاید سایر تحولات باشد. ما باید این هماهنگی را با هر قیمتی که شده است با هر زحمتی که شده است حفظ کنیم. اگر خدای نخواسته از دست ما این هماهنگی بیرون برود کارهای شما فشل خواهد شد و مملکت به همان مسائلی که سابق بود خدای نخواسته کشانده خواهد شد ما الان در ایران گمان ندارم که در جای دیگری لااقل آنجاهائی که ما اطلاع از آنها داریم این معنا باشد که اینجور هماهنگی بین ملت و دولت باشد.

ما بنای براین نداریم، یعنی دولت ما بنای بر این ندارد که یک مساله‌ای را در یک اتاق سر بسته- این مساله را خودش طرح بکند و تحمیل کند بر ملت مثل قضیه پیشنهاد فهد.

● اکثر دولتهای منطقه کاری به مصالح ملتها ندارند

دولتهای منطقه همه دولتها- ما حالا دولتهای منطقه بیشتر در نظر مان هست، دولتهای منطقه اگر عموما گفته نشود بطور اکثریت قاطع اینطورند که خودشان یک چیزی را طرح میکنند کاری به این ندارند که مصالح ملت چیست، نظر ملت چیست؟مردم چکاره هستند!اگر یک جائی هم فرض کنید یک مجلس شورائی هم باشد یک صورتی است که مثل مجلس شورای زمان محمد رضا و زمان رضا شاه که یک صورتی است که خوب ما هم مجلس داریم والا مجلس به آن معنائی که واقعاً برگزیده های خود ملت باشند بدون تحمیل و نظر خود ملت باشد بدون اینکه تحمیل بشود من گمان ندارم که جائی را شما بتوانید پیدا کنید که اینطور باشد که صد درصد ملت است و همه امور دردست ملت است و دولت برگزیده از ملت است و خدمتگزار ملت.

●دولت باید هماهنگ با ملت باشد.

ما نمیخواهیم که و شما نمیخواهید که برگردد مساله به مساله زمان محمد رضا یا زمان رضا خان و اگر ما بیائیم و این هماهنگی را حفظ نکنیم خوف این معنا هست که آنهائی که از اسلام سیلی خوردند و آنهائی که نگران اوضاع ایران- بلکه نگران اوضاع منطقه هستند، یک کاری بکنند، یک راهی را پیش بگیرند که ملت را خسته کنند. اختلاف ایجاد کنند بین افراد ملت، اختلاف ایجاد کنند بین دولت و ملت و یک راهی باز کنند که یک رضا شاهی را دوباره بیاورند بعنوان رئیس جمهوری اسلامی، بعنوان شاهنشاهی نمی‌آورند، بعنوان رئیس جمهور صددرصد اسلامی و بسیاری از مسائل اسلامی را هم از من و شما بیشتر عمل کند از این جهت درراس برنامه‌های دولت باید این مطلب باشد که این هماهنگی را حفظ بکند.

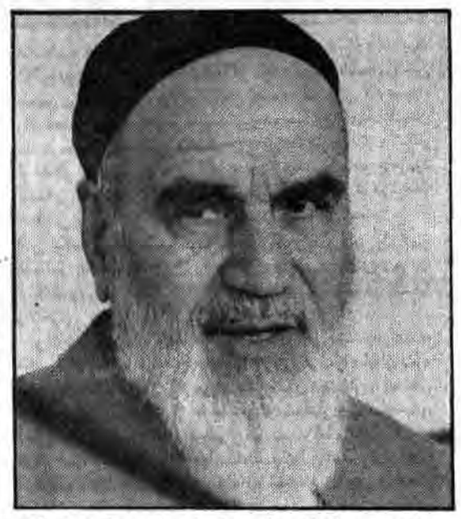

●دولتها ملتها را به هیچ حساب میکنند

خیال نکنند که ما دولت هستیم و باید مساله‌ای را که ما طرح میکنیم ملت بپذیرد، چه روی مصالحش باشد، چه نباشد. شما می‌بینید که خودشان میروند طرح درست میکنند، میروند در امریکا بین مصر- تل‌آویو و واشنگتن یک طرحی درست میکنند و بعد هم میگویند که باید این طرح اجرا شود کاری ندارند باینکه ملت مصر چکاره است ملت فلسطین چکاره است لبنان چکاره است ظلمهائی که به اینها شده است، چه اینهاهیچ‌کارندارند. روی مصالح خود قدرتمندها این مطالب را پیش میآورند و دولتها ملتها را به هیچ حساب میکنند، همینطوریکه شما دیدید درزمان محمدرضا و رضا شاه دولت- ملت را هیچ حساب میکرد چنانچه آن کسی که در راس بود خائنی که در راس بود همه را هیچ حساب میکرد - رضا خان همه را هیچ حساب میکرد و محمدرضا هم اینطور بود و این اسباب این میشد که اینها بتوانند سلطه خودشان را تحمیل میکنند، برای اینکه غیر از یکنفر کسی نیست.

● با ملت تفاهم کردن کار آسانی نیست

با یک نفر میشود تفاهم کرد. اینکه اینها نمیخواهند پای ملت در کار باشد برای اینکه با ملت تفاهم کردن کار آسانی نیست، اما با یک نفر رئیس جمهور، با یکنفر نخست وزیر، با یک نفر شاه اینها میتوانند تفاهم کنند و مسائلشان را به او بگویند و او هم به مردم تحمیل کند، مردم هم که در صحنه نیستند و ابرقدرتها نمیخواهند باشند دولتهائی را هم که سرکار میآورند با همین میزان روی کار میآورند که به ملتها کار نداشته باشید. شما، شما هستید که حاکم هستید شما باید همه کارها را خودتان انجام دهید. الان این تحولی که در ایران است این مساله را از بین برده مساله اینکه ما رئیس جمهوری داریم که باید حتما به مردم حکومت کند و نخست وزیر، هیئت دولتی داریم که همه امور دست اینهاست و ملت چکاره است، ما هستیم که هستیم، این مساله در ایران مطرح نیست و یکی از تحولات بزرگی است که ایران بخواست خدای تبارک و تعالی بدست آورده و این تحول موجب این شده است که کارهای شما پیش برود شما نمیتوانید کارهائی که الان درایران است انجام دهید، الا باهماهنگی باملت.

بقیه در صفحه ۱۰

تفسیر رویدادهای سیاسی جهان

در میان توطئه‌های جهانی ایالات متحده علیه خلق‌های ستمدیدهٔ جهان، توطئه ایالات متحده علیه خلق استعمار زدهٔ پورتوریکوست. این توطئه، چنان آرام جریان خود را طی میکند که تقریباً هیچکس در «جهان سوم»، دربارهٔ آن آگاهی ندارد، خاصه آن که مطبوعات امپریالیستی که متاسفانه هنوز خوراک اطلاعاتی مردم «جهان سوم» را تامین میکنند، عمداً از گزارش دربارهٔ آن خودداری میکنند.

امپریالیسم آمریکا قصد دارد کشور ستمدیدهٔ «پورتوریکو» را به پنجاه ویکمین ایالت آمریکا تبدیل کند. البته دسیسهٔ حکومتهای ایالات متحده، چندین سال است که ادامه دارد، اما این روزها ظاهراً جدی تر شده است وپیش بینی میشود که در یک یا دوسال آینده، شیطان بزرگ «پورتوریکو» را عملا ضمیمهٔ خاک خود سازد. و سازمان ملل متحد، دادگاه لاهه و همچنین سازمان‌هایی که در هیات دفاع از حقوق بشر ظاهر شده‌اند، سکوت کامل اختیار کرده‌اند.

حکومت «جرالدفورد»، سلف حکومت «جیمی کارتر» بابی پروایی و وقاحت، تا آنجا پیش رفت که لایحه‌یی را به کنگره ایالات متحده ارائه کرد و در آن درخواست ضمیمه کردن پورتوریکو به خاک شیطان بزرگ را کرد، اما کنگره آن را تصویب نکرد، یا دست کم آن را مسکوت گذاشت، زیرا اعتراض‌های خلق‌های آمریکای لاتین وبقیهٔ جهان سوم، کنگره را سراسیمه ساخت. سپس «کارتر» از عقیدهٔ «کارلوس رومرو بارسلو»، فرماندار استعماری پورتوریکو، برای برپا کردن یک کمیتهٔ مشترک برای بررسی امکانات تبدیل «پورتوریکو» به یک ایالت آمریکایی، هواداری کرد.

واکنون، «جورج بوش»، معاون رئیس جمهوری ایالات متحده ومدیر پیشین سازمان جاسوسی و ضد جاسوسی «سیا»، که اخیراً برای شرکت در مجمع فرمانداران بخش جنوبی ایالات متحده در پورتوریکو به سرمیبرد، گفت که او هم، همان رویای «رونالدریگان» را دارد، یعنی آن که مایل است «پورتوریکو» پنجاه و یکمین ایالات آمریکا بشود.

«بوش» گفت که نه رئیس جمهوری ونه او، موضع خود را ترک نخواهند کرد معاون «ریگان» به کسانی که به گفته‌های او گوش میکردند، گفت که «شما دوستانی در کاخ سفید دارید که عقیده دارند اگر پورتوریکو پنجاه ویکمین ایالت آمریکا بشود، ایالات متحده نیرومندتر خواهد بود و وضع همهٔ ما بهتر خواهد شد.»

گفته‌های «بوش» نمونهٔ دیگری از افکار فاشیستی وقهقرایی گروه حاکمهٔ آمریکاست که چنان سخن می‌گوید و اقدام میکند که گویی مادر قرن نوزدهم یا در نیمهٔ اول قرن بیستم به سر می‌بریم. در آن زمان‌ها، امپریالیستها هنوز می‌توانستند ارادهٔ خود را بربسیاری از بخش‌های جهان تحمیل کنند. این بیانیه‌های اهانتی به خلق «پورتوریکو» است که هنوز پرچم آزادی و استقلالی را که «آلبیزوکامپوس» بالا برد، برافراشته نگاه داشته‌اند. ونیز اهانتی به افکار عمومی توده‌های «جهان سوم» است که هواداری خود از حق انکار ناپذیر «پورتوریکو» برای حق تعیین سرنوشت واستقلال را ابراز کرده‌اند. اما برای شیطان بزرگ فرقی ندارد که به جهان سومی‌ها اهانت بشود یا نشود و اهانت به ستمدیدگان، بخشی از سیاست خارجی آمریکا خاصه از زمان جنگ جهانی دوم بوده است.

«جورج بوش» که مانند بیشتر اعضای هیات حاکمهٔ آمریکا یک میلیاردر بزرگ است، همچنین در «پورتوریکو» گفت که ایالات متحده یک «برنامهٔ عمرانی بسیار بلند پروازانه» را برای کارائیب آغاز کرده است. مفهوم این گفته روشن است وآن این است که ضمیمه کردن جزیره، بسیار دورتر از عقیدهٔ «توسعه» پیش می‌رود.

چشم طمع هیات حاکمهٔ آمریکا و از جمله «جورج بوش» به ذخایر نفت پارمیی از جزایر آمریکای لاتین است که وجود آن در چند سال اخیر گزارش داده شده است. این نفت در «کاموی»،

بقیه در صفحه ۴

نخست‌وزیر:

طرح ایران برای حل مسئله افغانستان در دراز مدت به اتحاد نیروهای مردم و مبارز این کشور خواهد انجامید

مهندس میرحسین موسوی نخست‌وزیر پس از دیدار با امام خمینی رهبر انقلاب و بنیانگذار جمهوری اسلامی ایران ظهر دیروز در یک مصاحبه باخبرنگار خبرگزاری پارس شرکت کرد و پیرامون دیدار با امام، سفر به کرمان، مانورهای نظامی آمریکا در مصرو طرح صلح افغانستان و جنگ تحمیلی پاسخ گفت:

نخست‌وزیر درمورد دیدار با امام گفت: این دیدار مطابق یک سنت حسنه با امام انجام گرفت و چون امام مدتی دیدار خصوصی نداشتند از این جهت اتفاق هیئت دولت بحضور ایشان رسیدیم و از رهنمودهای ایشان بهره‌مند گردیدیم.

●مسئله وحدت دولت و ملت با روحانیت

امام بر روی مسئله وحدت دولت و ملت با روحانیت تاکید کردند. و زمانی که دولت خط امام در کابینه رجائی بروی کار آمد هدف اساسی این بود که بر روی پیوستگی دولت و ملت تاکید شود و هدف دولت و کابینه فعلی همچنین می‌باشد. مهندس موسوی افزود بدون حضور مردم در صحنه مشکلات گسترده انقلاب حل نخواهد شد و انقلاب اسلامی ما آرمانهایی ایجاد کرده که تنها با مشارکت همگانی و حضور فعال مردم در صحنه می‌تواند تحقق یابد و در ملاقات با امام بر روی این مسئله تاکید فراوان شد.

●پیرامون سفر به استان کرمان

نخست‌وزیر پیرامون سفر اخیر خود به استان کرمان اظهار داشت:

همانطور که می‌دانید عده‌ای از هموطنان ما در اثر وقوع زلزله از بین رفتند و آسیبهای فراوانی دیدند در این زلزله خانه‌های زیادی ویران گردید و دارائیهای بسیاری از بین رفت. و دولت می‌بایست که به این مسئله حساسیت نشان دهد و من می‌خواستم که این مسئله را از نزدیک ببینم، و ببینم در این زمینه دولت چه کمکهایی می‌تواند بکند وی افزود در این استان نیروهای مردمی و روحانیت بطور وسیعی دست به عمل زده‌اند و کارهائی انجام داده‌اند که نیازمند کمک دولت می‌باشد و ما باید هرچه سریعتر این اقدامات را انجام دهیم تا هموطنان ما در این فصل سرما در وضع بهتری بسر برند وی افزود نکته دیگری که قابل اهمیت است و می‌باید گفت این است که در برخوردی که با مردم این منطقه داشتم دارای روحیه بسیار خوبی بودند و زمانی که در مسجد گلباف برای آنها صحبت می‌کردم شعارهایی که می‌دادند نظیر همان شعارهایی بود که در همه جای ایران در حمایت از انقلاب اسلامی داده می‌شد و مردم می‌گفتند که سلام ما را به امام برسانید و این نشان دهنده وسعت انقلاب می‌باشد.

● عملیات نظامی امریکا درمنطقه

نخست وزیر درمورد عملیات نظامی امریکا درمنطقه (ستاره درخشان) گفت: امریکا روزبروز سرنوشت مختوم خودرا بدست خودش تعیین میکند بنظر میرسد که سرنوشت امپریالیسم درمصاف با انقلاب اسلامی است که تعیین خواهد شد. این مصاف را ملت ما با انقلاب اسلامی شروع کرد وبنظر میرسد که طول مدتی که امریکا شکست نهائی رابخورد وبدست خودش مدفون شود نزدیکتر میکند. وی افزود امریکا نیروهای خودرا نزدیک مکه ومدینه آورده اما حساب نکرده که امت اسلامی درمقابل این تجاوزات بیتفاوت نیست هر کدام ازاین قدمها درروشنی وآگاهی ملت تاثیر بسیاری میگذارد بخصوص آن آگاهی که توام با رجعت به فطرت الهی باشد واین رجعت هرچه سریعتر بیک مصاف گسترده علیه استکبار جهانی به سرکردگی امریکا منجر خواهدشد. وما شاهد هستیم که امریکا بادست خودش این درگیری رانزدیک تر میکند وما موضع خودرا نسبت به این مسئله اعلام کرده‌ایم و وزارت امور خارجه دراین زمینه اطلاعیه‌ای صادر کرده ومخالفت خودرا دراین زمینه اعلام داشته ومادراینجا به امریکا هشدار میدهیم که بااین عمل خودش تمام نیروهای مسلمان ونیروهای منطقه را علیه خودش و علیه حکام وابسته به امریکا بسیج میکند. وی گفت ما ازاین مسئله نمی‌ترسیم وامت اسلامی باید همچنان هشیار وآگاه درسراسر جهان آماده باشد تاهرضربه را با ضربه دیگری پاسخ دهد.

طرح صلح افغانستان وانعکاس آن درجهان

مهندس موسوی درمورد طرح صلح افغانستان وانعکاس آن در جهان اظهار داشت: درمورد این طرح تنها چیزی را که میتوان گفت نظریات مختلفی است که ابراز میشود وآینده این طرح باتوجه به بافت داخل افغانستان وتجربه سیاسی که درانقلاب خود داشتیم نکاتی را دراین طرح قراردادیم که دردرازمدت به وحدت نیروهای مردمی ومبارز افغانستان خواهد انجامید وی گفت این طرح یکنوع گرایشی را را بوجود خواهد آرود که عناصر وابسته به غرب وشرق را در میان حرکتهای مردمی افغانستان تصفیه خواهد کرد واین برای ملت افغانستان بسیار مهم است. واین طرح برروی مسئله‌ای که ما تابحال تاکید کرده‌ایم تاکید مجدد میکند که شوروی با اشغال افغانستان بهترین بهانه را به امریکا میدهد تا درمنطقه حضور داشته باشد ودرحقیقت استمرار حضور امریکا درمنطقه به نحوی وابسته به حضور نظامی شوروی درافغانستان است واین سرانجام کمکی به امریکاست وبرای حل مسئله افغانستان تنها باید رژیمی دراین کشور برروی کار آید که ویژه‌گی اسلامی وضداستکباری داشته باشد واستمرار چنین رژیمی درازمدت میتواند وسرنوشت محتوم امریکا را نزدیکتر کند.

پیامی درمورد مسئله جنگ

مهندس موسوی نخست وزیر درپایان ضمن پیامی درمورد مسئله جنگ اظهار داشت دولت معمولا پیام را از ملت دریافت میکند وی گفت ما فریاد ها وشعارهای انقلابی مردم را میشنویم ودولت باید گوش شنوائی برای این مسائل داشته باشد واین شعارهائی که از فطرت پاک وزلال مردم واز باورهای عمیق آنان به اسلام وشرافت وعزت انسانی برمیخیزد توجه کند واگر دولت بتواند این پیامها را دریافت کند وآنرا بصورت راهنمائی درحرکت خویش درآورد.

میتواند در راه درستی حرکت کند بهمین دلیل من پیامی بدین شکل برای هموطنان ندارم.

نخست‌وزیر افزود ما اولویت را به مسئله جنگ میدهیم و رزمندگان دلاور ما اعم ازنیروهای ارتش و سپاه که در جبهه‌های جنگ میجنگند و از کیان اسلام دفاع میکنند در حقیقت از موجودیت مسلمی که بخاطر آن انسان حق زیستن را دارد دفاع میکنند. دولت و ملت ما با آنها هستند و عمیقاً از آنها حمایت میکنند و دولت تمام امکانهای خودش را در اختیار رزمندگان غیور و مسلمان قرار میدهد.

وی افزود رزمندگان ما باید بدانند که این جبهه تنها به جبهه‌های عراق منتهی نمیشود این جبهه از زمانی که شروع شد همچنان ادامه دارد و تا مصر تداوم پیدا میکند.

وی گفت این جبهه در لایه به لایه و قشر به قشر اجتماع ما گسترش پیدا کرده و دقیقاً همان جبهه‌ای است که اسلام در مقابل کفر گشوده تاکفر را در تمام سطوح نابود کند و ملت ما همگی خدمتگذار اسلام هستند و هیئت دولت که هیئت خدمتگذاران اسلام است. خدمتگذار این برادران است و ما تمام امکانات خود را برای جنگ بسیج کرده‌ایم و بدین مسئله واقف هستیم که تا چه اندازه این جنگ سرنوشت‌ساز است و من فکر میکنم که اگر درصحنه سیاسی هم فعال باشیم پیروزی قطعی بدست خواهیم آورد.

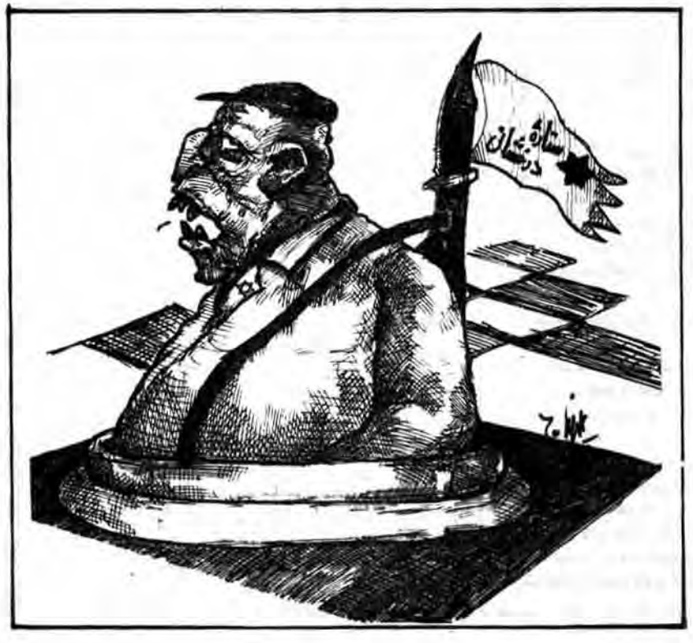

احزاب و جمعیتها

ادامه ارسال پیامهای تبریک بمناسبت نخست وزیری مهندس موسوی

بدنبال انتصاب مهندس میرحسین موسوی از سوی حجت‌الاسلام والمسلمین خامنه‌ای ریاست جمهوری به سمت نخست وزیری جمهوری اسلامی ایران و تایید ایشان از طرف مجلس شورای اسلامی انجمنهای اسلامی، گروهها، سازمانها و شرکتهای مختلف با ارسال پیامهائی این انتصاب را تبریک گفته و موفقیت هر چه فزونتر ایشانر