جمهوری اسلامی

ارگان حزب جمهوری اسلامی

۱۲ صفحه

یکشنبه ۱۵ آذر ۱۳۶۰

۹ صفر ۱۴۰۲- شماره ۷۲۸- سال سوم

تکشماره ۲۰ ریال

مهندس موسوی نخست‌وزیر بعداز دیدار از جبهه‌ها:

حمله به دشمن متجاوز متوقف نخواهد شد

تمام دنیا مجبور است روی نیروی رزمندگان ما حساب کند

● اگر نیروهای صدامی دست از خیره‌سری برندارند چه بسا مجبور می‌شویم تعرض بداخل عراق داشته باشیم

● در بستان هرچه دیدم حماسه بود

● دشمن خود احساس میکند که درآستانه شکست قطعی قرار گرفته است

● ضایعه خواهیم داد ولی برنده نهائی، ما خواهیم بود

● هرلحظهٔ این جنگ را بنگریم، برنده اصلی ما هستیم

● در قیافه رزمندگان تبسم و شور و شوق و شکفتگی دیدم

در صفحه۱۲

سوریه:

پیمان استراتژیک آمریکا و اسرائیل اعلام جنگ علیه جهان عرب است

در صفحه۳

حجت‌الاسلام ناطق نوری در مصاحبه اختصاصی با جمهوری اسلامی:

راههائی که جهادسازندگی زیر باران آتش دشمن می‌سازد مقدمه فتح هستند

● گاهی دوستان سپاهی و ارتشی ما می‌گفتند که قبل از اینکه از ما تشکر کنید و تبریک بگوئید باید از جهاد سازندگی تشکر کنید.

● رمز پیروزی دارخوین، کانالی بود که برادران جهاد شبانه آنرا تا پشت سنگر دشمن کشیده بود.

در صفحه۱۲

طی چند رشته عملیات موفقیت آمیز توسط رزمندگان اسلام در قاطرسوخته، کله قندی، کنجان‌چم و ملکشاهی:

۴۴۰ مزدور صدام در ۴ جبهه غرب کشته و زخمی شدند

سه جنگنده دیگر عراق در جنوب سرنگون شد

● ۴۱۶ اسیر عراقی در میان اجتماع کثیر مردم وارد تهران شدند

● توسط عمال صدام: ۱۰۰ تن از جوانان سلیمانیه در تظاهرات گسترده مردم این شهر شهید و مجروح شدند

● ۸ ساختمان نظامی در پادگان سیدصادق عراق منهدم شد

● ۳۰ روستا در دو محور کامیاران پاکسازی شد.

در صفحه۲

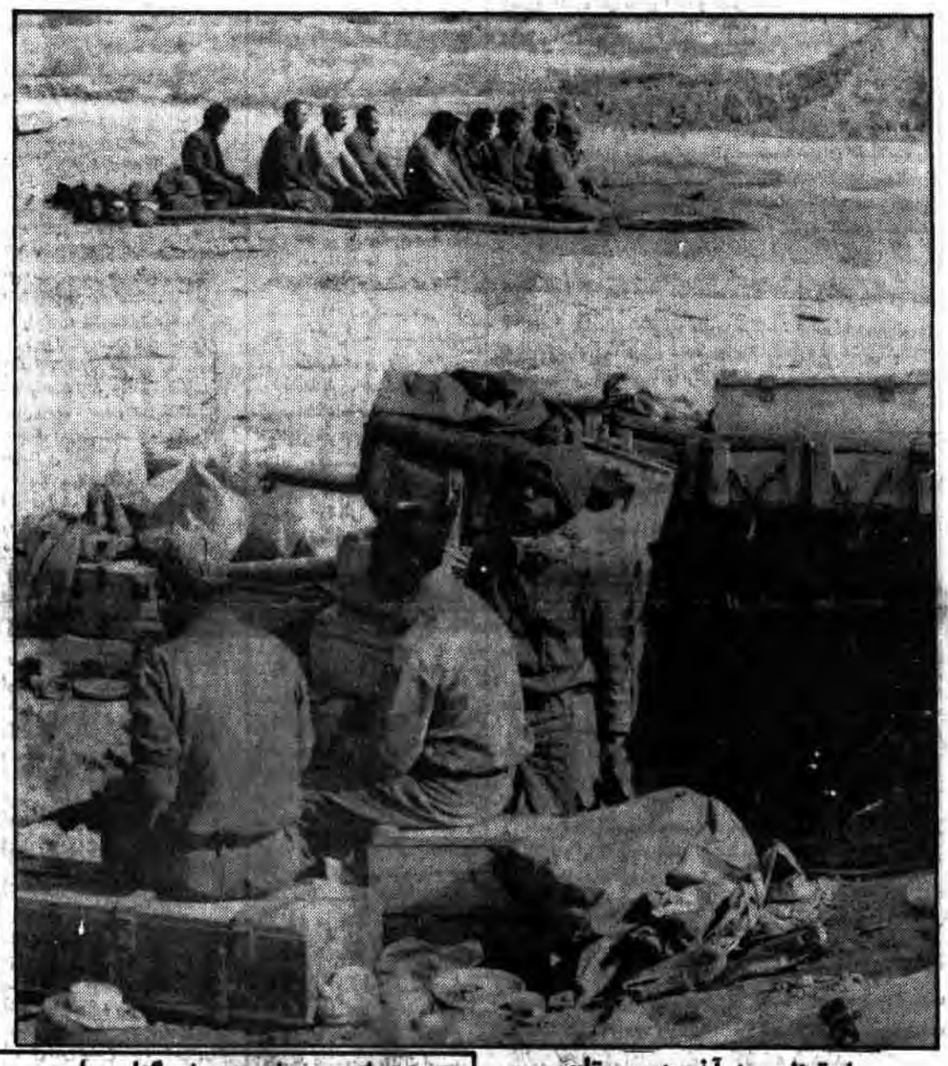

صلوة ظهر ۸ آذر در بستان

آری برادر تودرمحراب به محراب رفتی وباصلای سرخت نداردادی که: الذین ربنا... ثم استقاموا درپرتو ایمان واتکال علی... است که هرفتحی مفهوم می‌یابد برادر ادامه ده که ازاین صف بستن تودرمقابل معبودت واستمدادت از مقام ربوبیت است که دشمن بهراس افتاده ومعجزه آسا از صحنه نبرد می‌گریزد.

تصویر فوق‌لحظه‌ای پس از آزادی بستان است که صلاة ظهر وشکرگزاری از امدادهای غیبی... رانشان میدهد.

طی یک اعتراض وقیحانه به دولت مصر:

رژیم صهیونیستی خواهان حذف کلمه «دشمن» از کتابهای مصری شد!

● بموجب این اعتراض، دولت مصر موظف است کلیه نقشه‌های جغرافیائی در سراسر مصر را که در آن کلمه «فلسطین» بکار رفته است نیز جمع‌آوری کند!

در صفحه۳

مدیر عامل شرکت مخابرات:

به ۱۶۰۰ روستا سرویس تلفن داده خواهد شد

● ۱۸ هزار وپانصد شماره تلفن در اختیار شهروندان تهرانی قرار می‌گیرد

● در حال حاضر در تهران هیچگونه تقاضائی برای دریافت تلفن پذیرفته نمیشود.

در صفحه۹

کشتی ایران بر فراز قله آسیا

یعقوب نجفی جویباری ۴۸ کیلوی ایرانی که بر بلند ترین سکوی کشتی آسیا تکیه زده به جهانیان نشان میدهد که این قدرت ایمان و اعتقاد به «لااله الاالله» است که امت مسلمان ایران را به رهبری امام خمینی در برابر ابرقدرتها سرافراز و پیروز نموده است.

مدال طلای وزن ۴۸ کیلو گرم دومین دوره مسابقات کشتی قهرمانی آسیا که درلاهور پاکستان برگزار گردید بر سینه یعقوب نجفی جویباری قهرمان جهان در یوگسلاوی درخشید ایران در این مسابقات صاحب ۸ مدال طلا یک نقره و یک برنز گردید و قهرمان آسیا شد.

در وزن ۴۸ کیلو گرم قهرمانان پاکستان و هند دوم و سوم شدند.

(عکس از رادیو فتوی خبرگزاری پارس)

پس از پیروزی

بسم‌الله الرحمن الرحیم

روزی که طراحان تهاجم صدام به ایران، دیدند که منظور اصلی و اولیه آنها از این تهاجم برآورده نشدو طرح تصرف خوزستان بعنوان حربه‌ای کارساز برعلیه جمهوری‌اسلامی، شکست خورد، جنگ علیه ایران را بصورت یک جنگ فرسایشی ادامه دادند. آنها گمان می‌کردند که با ادامه یافتن جنگ، منابع اقتصادی و ذخایر ایران از بین خواهد رفت و انقلاب با بحرانهای اقتصادی مواجه خواهد شد.

با طولانی شدن جنگ و نظام یافتن نیروهای رزمنده درایران و نیز بامشارکت مردم درتقویت جبهه‌ها، انقلاب مشکلات جنگ فرسایشی را تحمل کرد و فشارهای ناشی از جنگ، انقلاب را تنها به حل معضلات مادی ناشی از آن وادار ساخت. از این میان وابستگی‌های اقتصادی مملکت کاهش یافت وهزینه‌ها درمجراهای ضروری تر به کار افتادند. از یک‌سو جهاد مقدس درمرزهای کشور اسلامی، حضور معنویت را درحیات ملت ایران تشدید نمود، ریشه‌های اسلام، در دلها نفوذ یافت و ملت را بر تحقق آرمانهای انقلاب، استوارتر ساخت.

نتیجه این دگرگونی‌ها، امروز بوضوح در پیروزی‌های اخیر جبهه‌ها آشکار است و کار جنگ را به آنجا کشانده که امروز صدام عملاً نیروئی برای جایگزینی نیروهای شکست خورده‌اش ندارد و همین امر، شکست‌های پی درپی او را درهمه جبهه‌ها میسر ساخته است.

از سوی دیگر حامیان صدام برای کاهش بحرانهای اقتصادی و اجتماعی ناشی از جنگ در عراق، سیل کمکهای نظامی و غیر نظامی را به این کشور سرازیرکردند و با اینکار شالوده‌های اقتصاد عراق را در هم ریختند، تولیدات این کشور را به حداقل رساندند وهمین مسئله نیاز عراق را به کمکهای خارجی تشدید کرد. در طول مدت جنگ، صدام هودری را بر جذب سرمایه‌های خارجی به این کشور زد و از هر جا تا آنجا که اعتبار داشت، وام کمک بلاعوض گرفت این اقدام بحرانهای اقتصادی عراق را که جز با خاتمه یافتن جنگ، درمان نخواهد شد، تسکین داد، و همچنین ثباتی کاذب برای رژیم صدام بوجود آورد. کشورهای حامی صدام نیز همچون همیشه با غرق شدن در محاسبات مادی و ظاهر بینانه‌شان، به تحلیل انقلاب ایران نشستند و با حمایت از صدام، دربندی گرفتار شدند که گره آن جز با سقوط صدام گشوده نخواهد شد.

پیشروی مجاهدان اسلام در جبهه‌ها، این واقعیت را آشکار ساخته است که ارتش عراق، چاره‌ای جز فرار ندارد و این واقعیتی است که هرروز درجبهه‌ها بچشم نمایانده می‌شود و از آنجا که شکست ارتش صدام معنائی جز سقوط صدام و گسترش انقلاب اسلامی و به ثمر نشستن آن در عراق و تثبیت جمهوری اسلامی بعنوان مستحکم‌ترین دژ منطقه ندارد، آمریکا ناچار است بنحوی مانع از این شکست بزرگ خویش شود.

آمریکا تحمل نخواهد کرد ارتش ایران با شکست صدام، سقوط او را محتوم سازد، چون در این صورت انقلاب مردم عراق با انقلاب اسلامی پیوند خواهد خورد و این چنین تحولی، مشکلات آمریکا در منطقه را چند برابر خواهد نمود. از سوی دیگر صدام نخواهد توانست با عقب‌نشینی و استقرار در مرزهای قبل از شروع جنگ، به حیات خویش ادامه دهد زیرا خاتمه یافتن جنگ به وضع اقتصادی آشفتهٔ عراق فرصت چهره نمائی خواهد داد و عاملان بعثی شروع تهاجم نخواهند توانست سیل اعتراض مردم و بحرانهای اقتصادی و اجتماعی را کنترل کنند و انقلاب در عراق به لحظه تعیین سرنوشت پیروز خود خواهد رسید. از اینروست که قبل ازاین مرحله، صدام و همدستانش بناچار برای تشکیل دولت در تبعید راه پاریس را در پیش خواهند گرفت. در این میان فقط یک راه حل برای آمریکا باقی است و آن نقشه‌ای است که امپریالیسم در هر جا که انقلابهای مردمی در شرف پیروزی بوده‌اند (حتی المقدور) پیاده کرده است.

آمریکا در هر انقلاب کوشیده است تا قبل از سقوط کامل رژیمهای دست نشاندهٔ خویش مهره‌هائی بظاهر مردمی و غیر وابسته را بر سر کار آورد و با وجهه دادن به این مهره‌ها، انقلابها را بانحراف بکشاند.

در انقلاب اسلامی ایران این سناریو که توسط بختیار بر روی صحنه آمد با هوشیاری امام خنثی شد و

بقیه در صفحه۴

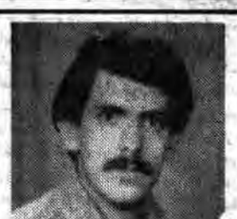

مراسم بزرگداشت شهید عملیات طریق‌القدس و فتح بستان

شهید نظر میکند به وجها... امام خمینی

شهادت برادر عزیزمان محمد تقی سلطان محمدی که در فتح الفتوح بستان به لقاءا... پیوست را به پیشگاه امام زمان (عج) و نایب برحقش امام خمینی و امت شهیدپرور ایران تبریک و تسلیت عرض کرده وراهش را ادامه میدهیم.

مجلس ختم امروز (۶۰/۹/۱۵) از ساعت ۲/۵ الی ۵ بعدازظهر در کن دار قاضی- حسینیه نور

مجلس ترحیم- پنجشنبه (۶۰/۹/۱۹) درهمان مکان و زمان برقرار می‌باشد

خانواده شهید

مجلس یادبود درخبرگزاری پارس

بمناسبت میلاد با سعادت هفتمین اختر تابان آسمان ولایت و امامت امام موسی کاظم(ع) و شهادت برادر سعید معتقد یکی از مترجمین متعهد و مسلمان سازمان خبرگزاری پارس در جبهه بستان، ظهر دیروز مراسمی در سالن اجتماعات خبرگزاری پارس برگزار شد.

در این مراسم پس از تلاوت آیاتی از کلام‌ا... مجید کمال خوازی سرپرست سازمان خبرگزاری پارس با قرائت آیاتی از قرآن کریم به بحث پیرامون آیات پرداخت. وی سپس خصوصیات اخلاقی برادر شهید سعید معتقد را برشمرد و قسمتهائی از نامه این شهید گرانقدر به همسنگران خود در خبرگزاری پارس را قرائت کرد. سپس حجت‌الاسلام محمدی امام جماعت خبرگزاری پارس درباره فلسفه شهادت به تفصیل سخن گفت و با بیان خطبه‌ای از نهج‌البلاغه این مسئله را بخوبی مورد بررسی قرار داد وی در پایان برای سلامتی رهبر انقلاب و پیروزی رزمندگان اسلام در جبهه‌های نبرد حق و باطل دعا کرد.

بسم‌ربالشهدا والصدیقین

مکتبی که شهادت دارد اسارت ندارد (امام‌خمینی)

بار دیگر شهیدی از تبار حسینیان به ندای هل من ناصر ینصرنی سرور شهیدان لبیک گفت و در طریق‌القدس (فتح بستان) به لقاء الله پیوست. شهید حاج حسین جناب اصفهانی ایثارگری که درراه پیروزی‌اسلام از جان و مال خود گذشت و بانثار خون خویش درس بزرگی به همهٔ دنیا پرستان و زراندوزان آموخت شهادتش را به حضرت ولی عصر (عج) و نایب برحقش امام خمینی وملت شهید پرور ایران و خانواده ایثارگرش تبریک وتسلیت می‌گوئیم. بهمین مناسبت در مراسم یادبود این شهید برای تأکید بر ادامه راهش از ساعت ۲ الی ۴ بعدازظهر یکشنبه ۶۰/۹/۱۵ درمسجد مجد واقع درخیابان امام خمینی گرد هم میآئیم.

انجمن اسلامی صنف ابزار فروشان تهران

تصحیح و پوزش:

درروزنامهٔ دیروز ص ۱۲ ستون دوم از مصاحبه باوزیر دفاع سطر هشتم، بعلت اختلال درنوار مصاحبه اشتباها این جمله: «بدیهی است که اعلام جنگ و صلح برعهدهٔ وزیر دفاع است»، چاپ شده بود که ضمن پوزش بشرح زیر اصلاح میشود:

«ودیگر پیشنهاد اعلام جنگ و صلح که بازاطریق شورایعالی دفاع تقدیم فرماندهی کل قوا می گردد».

بسم رب الشهداء و الصدیقین

ان... یحب‌الذین یقاتلون فی‌سبیله صفاً کانهم بنیان مرصوص.

بدنبال فتح عظیم و ظفر مندانه لشکر اسلام در جبهه‌های جنوب که طی آن بستان از چنگال مزدوران بعثی آزاد گشت. شهید محمد علی افرازی (افروز) مسئول امور پزشکی پایگاه ۵ بسیج سپاه (مسجد میرزا موسی) با ایثار خون پاک خود به لقاءا... پیوست بدینوسیله به اطلاع دوستان و آشنایان و هم‌رزمانش می‌رساند که مجلس یادبود آن شهید در روزهای دوشنبه ۱۳۶۰/۹/۱۶ و سه‌شنبه ۶۰/۹/۱۷ در بازار مسجد میرزا موسی در ساعت ۹ الی ۱۱ صبح برگزار می‌شود.

از سوی بازماندگانش و همرزمان او در پایگاه ۵ بسیج سپاه (مسجد میرزا موسی بازار)

روابط عمومی شاخه اصناف حزب جمهوری اسلامی

برنامه سخنرانی درکانون تبلیغات اسلامی طه

بسمه تعالی

محرم و صفر است که اسلام را نگاه داشته است (امام خمینی)

بمناسبت ایام سوگواری ماه صفر ده شب سخنرانی از دوشنبه(فردا) ۶۰/۹/۱۶ الی چهارشنبه ۶۰/۹/۲۵ در کانون طه منعقد میباشد.

برنامه سخنرانی ها بشرح زیر است:

۱-دوشنبه ۶۰/۹/۱۶ برادر فخرالدین حجازی نماینده مجلس شورای اسلامی

۲-سه شنبه ۶۰/۹/۱۷ برادر حجت الاسلام هادی غفاری نماینده مجلس شورای اسلامی

۳-چهارشنبه ۶۰/۹/۱۸ برادر حجت الاسلام رهنمی نماینده مجلس شورای اسلامی

۴-پنجشنبه ۶۰/۹/۱۹ برادر عباس شیبانی نماینده مجلس شورای اسلامی

۵-جمعه ۶۰/۹/۲۰ برادر داوودکریمی فرمانده سپاه پاسداران تهران

۶-شنبه ۶۰/۹/۲۱ برادر حجت الاسلام حسینی نماینده مجلس شورای اسلامی

۷-یکشنبه ۶۰/۹/۲۲ برادر داوود کریمی فرمانده سپاه پاسداران تهران

۸-دوشنبه ۶۰/۹/۲۳ برادر حجت الاسلام انصاری نماینده مجلس شورای اسلامی

۹-سه شنبه ۶۰/۹/۲۴ برادر محمد زاده عضو شورای فرمانده‌ای سپاه پاسداران

۱۰-چهارشنبه ۶۰/۹/۲۵ برادر بهزاد نبوی وزیر مشاور

زمان: بعد از نماز مغرب و عشاء

مکان: تهران نو- میدان وثوق (کانون تبلیغات اسلامی طه)

پالی پروپیلن خریداریم ۲۲۲۳۰۹

بسمه تعالی

اطلاعیه مرکز تهیه وتوزیع منسوجات

شرح درصفحه ۱۱

اطلاعیه شرکت پمپیران

شرح در صفحه ۳

سیزدهمین شماره:

ماهنامه شاهد (نشریه بنیاد شهید)

بانضمام دو مجموعه قابل تفکیک شاهد بانوان و شاهد کودکان

در ۱۳۲ صفحه رنگی و مشکی منتشر شد

شاهد را از روزنامه فروشیها بخواهید.

اطلاعیه

اتحادیه صنف کفشهای ماشینی و لاستیکی

شرح در صفحه ۳

صدام هم برود پاریس و آنجا پیش رفقایش یک دولت تشکیل بدهد «امام خمینی»

۴۴۰ مزدور صدام در ۴ جبهه غرب کشته و زخمی شدند

کرمانشاه- خبرنگار جمهوری اسلامی در ادامه نبرد سلحشوران ظفر مند اسلام طی دوروز گذشته ضربه سنگین دیگری بر خصم کافر وارد شد.

بگزارش خبرنگار جمهوری اسلامی از کرمانشاه در اجرای چند رشته عملیات توسط رزمندگان اسلام در محورهای قاطر سوخته، کله قندی، گنجان چم وملکشاهی ۲۳۰ مزدور صدام کشته و ۲۱۰ نفر دیگر مجروح شدند وهمچنین دو دستگاه نفربر، یک عراده توپ، ٦٤ سنگر گروهی و سه دستگاه خودرو دشمن منهدم گردید.

از سوی دیگر در محور سومارو ارتفاعات سارات ۵ مزدور صدام کشته، ۳ تن دیگر مجروح شده و ٤ سنگر گروهی وانفرادی ویک دستگاه خودرو منهدم گردید

برپایه این گزارش در ارتفاعات چرمیان و تنگ کورک ۱۸ سنگر اجتماعی، ۹ سنگر انفرادی، یک انبارمهمات، یک قبضه مسلسل، یک تفنگ ۱۰٦ و ٤ مزدور صدام نابود شدند در این عملیات ۱۰ متجاوز عراقی نیز مجروح گردیدند

اعتراف خبرگزاری فرانسه از فتح بستان

تهران- فرستاده ویژه خبرگزاری فرانسه که خود شاهد عینی بستان آزاد شده از چنگ خون‌آشام افراد مزدور صدام کافر بدست رزمندگان دلیر و نیروهای معتقد مسلمان و شهادت طلب ایرانی بود گزارش مشروحی از مشاهدات خود از جمله اجساد به خاک افتاده قوای صدام به اسارت درآمدن عده بیشماری از آنان و از کار افتادن تانکها و سایر ادوات جنگی را در این منطقه به جهان مخابره کرده است که در اینجا خلاصه‌ای از آن نقل میشود.

روز جمعه پرچم ایران با شعار «نبرد تا پیروزی» برفراز شهر بستان که اکنون «طریق‌القدس» نامیده میشود به اهتزاز درآمد.

خبرنگاران خارجی که روز جمعه گذشته از اهواز و سوسنگرد وارد بستان شده بودند توانستند اهمیت نبرد روز گذشته را ارزیابی کنند. در سراسر جاده استراتژیک سوسنگرد به بستان دشت از اصابت گلوله‌ها سوراخ شده بود بسیاری از سنگرهای عراقی پاکسازی شده بودند و اجساد سربازان عراقی در سراسر پشته‌های خاک میدان مین افتاده بودند. تانکها از بستان بسوی مرز که فاصله چندانی ندارد به پیش میرفتند.

در بستان تقریباً یک سوم خانه‌ها آسیب دیده‌اند. در محلی دیگر از بین شهر سربازان ایرانی اشیاء ایمانده از صدام یزید را به نمایش گذاشته بودند. یک شیشه شراب - یک کلاه آهنی- یک صدال و یک روزنامه در نزدیکی جاده سربازان ایرانی در حال دفن تعداد زیادی از اجساد سربازان عراقی بودند. رقم ۵۱۱ آخرین عدد جسد دفن شده سرباز عراقی را نشان میداد درحالی که هنوز تعداد بسیاری از اجساد سربازان عراقی جمع‌آوری نشده بود.

۳۰ روستا در دو محور کامیاران پاکسازی شد

سنندج- واحد مرکزی خبر بنقل از روابط عمومی سپاه پاسداران سنندج گزارش داد طی عملیات هماهنگی که بعد ازظهر پریروز توسط رزمندگان اسلام مرکب از برادران سپاه پاسداران و پیشمرگان مسلمان کرد در محور کامیاران سنقر و کامیاران سنندج صورت گرفت تعداد سی روستا از لوث وجود ضد انقلابیون پاکسازی شد. در این عملیات رزمندگان دلاور جمهوری اسلامی در سه روستا با ضد انقلابیون و اشرار مسلح درگیر شدند که با هشیاری کامل نیروهای خودی ده تن از عوامل مسلح غیر قانونی کشته و تعدادی از آنان مجروح شدند.

در این درگیری دو تن از وابستگان به گروهک آمریکایی پیکار و یک تن از افراد حزب منحله دمکرات دستگیر شدند و ۳۵ قبضه اسلحه از انواع مختلف از آنان به غنیمت گرفته شد این عملیات در ساعت هفت بعدازظهر پریروز با موفقیت بپایان رسید.

اوضاع نبرد در جبهه‌های آبادان

مدافعین پرتوان اسلام دیروز با بهره‌گیری از سلاحهای آتشین خود مواضع دشمن در آنسوی اروندرود را هدف قرار دادند و ضمن وارد آوردن خسارات قابل توجهی به تاسیسات نفتی فاو یک انبار مهمات یک قبضه خمپاره انداز یک قبضه تیربار و دو محل دیده‌بانی دشمن را در کناره آنسوی اروندرود منهدم وبه آتش کشیدند و حداقل ۳۷ تن از نفرات ارتش بعثی صدام را کشته و یازخمی کردند.

بگزارش خبرگزاری پارس از آبادان در همین مدت یک انبار مهمات ٦ سنگر تیربار و ارپی‌جی ۷ سه سنگر نفرات دشمن در غرب کارون بوسیله آتش توپخانه و خمپاره اندازان مدافع اسلام نابود گردید و ۱۲ تن از نفرات دشمن کشته وزخمی شدند بنابراین گزارش دیروز یک خودرو یک موضع دیده‌بانی وسه سنگر اجتماعی متجاوزین صدام در بخش اشغالشده خوسین شهر در هم کوبیده شد.

همین گزارش حاکیست طی شبانه روز گذشته در جبهه‌های آبادان وخوسین شهر دو تن از جان برکفان اسلام دعوت حق را لبیک گفتند و به لقاء ا... پیوستند و ۷ تن نیز مجروح شدند.

فعالیتهای انجام شده توسط فرمانداری آبادان اعلام شد

آبادان- فرماندار آبادان دیروز در یک گفتگوی اختصاصی با خبرنگار خبرگزاری پارس شرکت کرد وفعالیتهای انجام شده توسط فرمانداری آبادان از ابتدای جنگ تحمیلی تاکنون را اعلام کرد. فرماندار آبادان گفت پس از حمله متجاوزین عراقی در محاصره قرار گرفتن آبادان نتیجتاً اداره دولتی نیز به علت شدت جنگ تعطیل شدند وفرمانداری آبادان نیز امکاناتش محدود گردید لاکن با همه محدودیتهای ایجاد شده ابتدا ستاد تدارکات پشت جبهه را با همکاری دیگر ارگانها تشکیل داد که تاکنون در این راه مجاهدتهای فراوان شده است وسپس با تشکیل ستاد اعزام به آبادان وخروج اموال واثاثیه منازل وحمل وسایل ادارات دولتی به خارج از منطقه را تحت کنترل خود قرار داد. همچنین ایجاد اسکله در چوئبده واستقرار ترمینال برای لنج داران وقرار دادن نرخ عادلانه نیز از کارهای انجام شده توسط این فرمانداری می‌باشد برادر محمد جعفری فرماندار آبادان افزود از آغاز جنگ تاکنون فرمانداری آبادان با همکاری فرمانداری خرمشهر مقدار ۲٤۰۰۰ تن خرما از گشاورزان خریداری وبه خارج از منطقه حمل کردند و در این مدت کلیه محصولات گوجه فرنگی، انگور وسبزیجات کشاورزان نیز خریداری شده است. همچنین برای رفع نیازمندیهای مردم جنگ زده هماهنگی لازم بین ادارات و سازمانهای دولتی ایجاد شده است.

واحدی جهت رسیدگی به امور روستائیان اطراف آبادان تشکیل گردید.

فرماندار آبادان در ادامه این گفتگو افزود این فرمانداری با تمام مشکلات موجود در مدت جنگ اقدام به احداث یک حمام در روستای چوئبده کرد و اثاثیه مردم جنگ زده را برای محفوظ ماندن از گلوله‌های توپ و خمپاره دشمن بوسیله کامیون از شهر خارج کرد. وی همچنین ایجاد هماهنگی در مساجد در خصوص تحقیق پیرامون مالکیت اجناس وکنترل وسایل در حال خروج وبالاخره تشکیل تعاونی‌های اسلامی در سطح شهر از دیگر فعالیتهای فرمانداری آبادان برشمرد

۱۰۰ تن ازجوانان سلیمانیه درتظاهرات گسترده مردم این شهر شهید و مجروح شدند

به گزارش خبرنگار واحد مرکزی خبردرسنندج به نقل از منابع آگاه درلشگر ۲۸ کردستان اوضاع داخلی شهرهای عراق بویژه درمناطق کردنشین بسیارمتشنج است و درگیری بین مردم و نیروهای امنیتی و مزدوران بعثی بالا گرفته است این گزارش حاکیست درهفته گذشته جمع‌کثیری از جوانان سلیمانیه عراق به عنوان اعتراض به اعزام اجباری جوانان به جبهه و همچنین خفقان ناشی از حکومت فاشیستی صدام دست به تظاهرات گسترده‌ای زدند و با مامورین امنیتی و انتظامی بعثی به زدوخورد پرداختند که طی این درگیری شدید حدود ۱۰۰ تن از جوانان شهید و مجروح شده و تعدادی ازآنان دستگیرشدند این شدیدترین برخورد درچندماه گذشته بین مردم سلیمانیه و نیروهای امنیتی بعثی بوده است.

گزارش دیگری از همین منبع حاکیست که اخیرا دوتن از مهندسین عراقی به جرم مخالفت با رژیم امریکائی صدام توسطحکومت بعثی عراق اعدام شدند.

٤١٦ اسیر عراقی درمیان اجتماع کثیرمردم وارد تهران شدند

تهران- بدنبال فتح ظفرمندانه رزمندگان اسلام درعملیات طریق‌القدس صبح دیروز ٤١٦ تن از اسرای عراقی که در جبهه‌های بستان و دهلاویه به اسارت رزمندگان اسلام درآمده بودند درمیان اجتماع کثیری از مردم تهران و خبرنگاران داخلی و خارجی باقطار از اهواز وارد تهران شدند.

بگزارش خبرنگار خبرگزاری پارس بهنگام ورود اسرای عراقی به ایستگاه راه آهن تهران مسافران حاضر در ایستگاه- کارکنان راه آهن دولتی ایران- مشایعت کنندگان وجمع کثیری از مردم درحالی که فریادهای الله اکبر و مرگ بر صدامیان در مجوطه راه آهن طنین افکن بود بامشاهده اسرای عراقی با اخلاق اسلامیشان صمیمیت خود نسبت به ملت مسلمان عراق و فریب خوردگان ارتش عراق را ابراز داشتند.

صدام قبل از تجاوز به ایران به ملت عراق تجاوز کرده است

برپایه همین گزارش پس ازجمع کردن اسرای عراقی درمحوطه ایستگاه راه آهن مراسم ویژه‌ای با حضور آیتا... حکیم برگزار شد که طی آن پس از تلاوت آیاتی چند از کلاما... مجید آیتا... حکیم طی سخنانی به زبان عربی با اشاره به جنایات صدام در طول جنگ تحمیلی خطاب به اسرای عراقی گفت شما امروز درحمایت جمهوری اسلامی ایران از ارشادات ملت مسلمان و امام خمینی کبیر بهره‌مند میشوید و خواهید دید که تمام تبلیغات امپریالیسم جهانی علیه ایران دروغ بوده است. وی افزود صدام قبل ازتجاوز به ایران به ملت عراق تجاوز کرد وامروز ملت عراق راذلیل کرده وبازور وتهدید شمارا به جبهه جنگ باملسلمین می فرستد تا حکومت روبه زوالش را از دست ندهد.

آیتا... حکیم سپس گفت صدام به جای فرستادن شما جوانان ملت مسلمان عراق به جنگ باسرائیل واستفاده از شما برای آبادانی کشور عراق شمارا علیه ایران بسیج کرده وبه جنگ باملسلمین می فرستد.

وی درپایان تاکید کرد ما مسلمانان عراق وایران دست به دست مسلمین جهان تاآزادی تمامی کشورهای تحت ستم به مبارزه ادامه خواهیم داد.

آنگاه یکی از اعضای مجاهدین حزب الدعوه اسلامی عراق ضمن القای ماهیت رژیم صدامی خبر شهادت ۲٤ تن از اعضای حزب الدعوه اسلامی را در عملیات طریق القدس به اطلاع اسرای عراقی رساند وچگونگی شهادت آیتا... صدروخواهر ایشان بدست عمال صدام راتشریح کرد.

گزارش خبرنگار خبرگزاری پارس حاکی است درپایان این مراسم سرهنگ شریف عسگری به نمایندگی ازارتش جمهوری اسلامی ایران پیامی خطاب به اسرای عراقی ایراد نمود وضمن خوشامد گوئی بااشاره به رفتار انسانی رزمندگان اسلام از زمان اسارتشان با آنان نقش مشترک امپریالیسم امریکا و رژیم بعثی علیه جمهوری اسلامی ایران رابرشمرد وبه آنان اطمینان داد که تبلیغات سمتیها دالبر پروفتارغیر انسانی ایرانیان با آنان کذب محض است.

یک اسیر عراقی درحال گریه گفت گریه من از شوق است

براساس این گزارش سن اسرای عراقی که دیروزوارد تهران شدند بین ۱۸ تا ٤۰ سال بود و بیشتر آنان را سربازان احتیاط وظیفه ارتش عراق تشکیل می‌دادند. تعدادی افسر جزء ارتش صدام نیز در میان آنان دیده میشد. بر اثر رفتار انسانی و غیر منتظره حاضران در ایستگاه تعدادی از اسرا در حالیکه بشدت تحت تاثیر این رفتار صمیمانه قرار گرفته بودند گریه میکردند. یکی از آنان در حالیکه گریه میکرد در پاسخ‌سئوالات خبرنگار خبرگزاری پارس گفت گریه من از شوق است و از این روست که آنجا به ما میگفتند اگر ایرانیها شما را بگیرند شکنجه میکنند وخواهند کشت در حالی که من از زمانی که به اسارت در آمدم جز محبت چیز دیگری از شما ندیدم. وی افزود سخنان آیت ا... حکیم مرا دگرگون کرد و من امروز به حقیقت پی بردم که صدام چگونه ما را فریب داده بود.

سرباز جوان دیگر میگفت من به تنهائی شاهد کشته شدن صدها سرباز و درجه‌دار عراقی در جبهه‌های جنگ و در عملیات بستان بودم. وی در ضمن تشریح نحوه اسارتش به خبرنگار خبرگزاری پارس گفت در بین ما سربازان وافسران مصری و اردنی بودند ولی از آنجا که می‌دانستند به خاک ایران تجاوز کرده‌اند رغبتی برای جنگیدن از خود نشان نمیدادند. یکی از اسرا که افسری عراقی بود گفت صدها اسیر نشان دهنده شکست ارتش عراق و پیروزی ارتش اسلام است. چندتن دیگر از سربازان عراقی گفتند ما منتظر حمله ارتش جمهوری اسلامی ایران بودیم تا خود را تسلیم کنیم و از جنگ با ملت مسلمان ایران خودداری کنیم.

یک سرباز احتیاط از اهالی الفلوجه از توابع بغداد گفت ما از روحیه سربازان و پاسداران شما تعجب میکنیم در حالی که روحیه نظامیان عراق بشدت تضعیف شده. وی تاکید کرد حتی بعثیها که بیشتر از دیگران مقاومت میکنند نیز از طولانی شدن جنگ و فداکاری افسران بعثی خسته شده‌اند و همه آرزوی پایان یافتن جنگ را دارند.

بگزارش خبرنگار خبرگزاری پارس درساعت ۱۳ دیروز اسرای عراقی از ایستگاه راه‌آهن تهران با چندین اتوبوس به اردوگاههائی که از قبل آماده شده بودند انتقال یافتند.

اوضاع داخلی عراق بسیار آشفته است

آیتا... حکیم نیز پس از پایان سخنرانی خود برای اسرای عراقی در گفتگوئی باخبرنگار خبرگزاری پارس اوضاع داخلی عراق رابسیار آشفته توصیف کرد و افزود پیروزی بستان همانند پیروزی ایرانیان در آبادان این اوضاع آشفته عراق را آشفته‌تر خواهد کرد.

وی تاکید کرد مخالفتهای مردم با حکومت بعث عراق به اوج خود رسیده است اما سیاست فاشیستی صدام مانع از حضور فعال مردم درصحنه و قیام آنان است.

آیتا... حکیم ضمن اظهار امیدواری از همه‌گیر شدن طغیان مردم عراق از نفرات ارتش عراق که تحت تاثیر تبلیغات و فشار صدام به نبرد علیه مسلمانان ایران ادامه میدهند خواست تا سلاحهای خود را متوجه صدام عمال امپریالیسم امریکا کنند.

همین گزارش حاکی است اسرای عراقی که تحت تاثیر سخنان مستدل آیتا... حکیم از فجایع صدام آگاه شده و نیز برخوردهای صمیمانه ایرانیان آنان را شگفتزده کرده بود به زبان عربی با گفتن ا... اکبر و لااله الا ا... شعارهائی بدین مضامین میدادند.

مرگ برصدام پیروز باد اسلام- قسم به خون صدر جنگ جنگ تا سقوط صدام ادامه دارد صدام ملت و ارتش عراق تو را نمی‌خواهد- دست از آنان بردار نه شرقی نه غربی جمهوری‌اسلامی مبارزه ما حسینیه رهبر ما خمینیه امام به پیش برو ما سربازان آزادی قدس با توخواهیم بود.

سه هواپیمای دیگر عراقی درجبهه جنوب سرنگون شد

اطلاعیه شماره ۷۱۹ ستاد مشترک ارتش جمهوری اسلامی ایران

بسمه تعالی

هموطنان عزیز بدین وسیله قسمتی از فداکاریها و عملیات رزمندگان نیروهای مسلح جمهوری اسلامی ایران و چگونگی وضع جبهه‌های نبرد اعلام میگردد.

درنبردهوائی امروز چهاردهم آذرماه جاری دوفروند هواپیماهای جنگنده نیروی هوائی ارتش جمهوری اسلامی ایران با پنج فروند از هواپیماهای متجاوزدشمن درجبهه‌های جنوب درگیرشدند که درنتیجه این نبرد هوائی دوفروند ازهواپیماهای متجاوزارتش عراق سرنگون شدند.

براساس گزارش نیروی زمینی درساعت ۱۲/٤۵ دقیقه دیروز(۶۰/۹/۱۳) یک فروند ازهواپیماهای مهاجم ارتش عراق موردهدف آتش پدافند هوائی رزمندگان ما قرارگرفت و درمنطقه غرب سابله سرنگون شد.

نبرد درجبهه‌های بستان با اجرای آتشهای توپخانه و سلاحهای سنگین بطورمتناوب ادامه داشت و رزمندگان پرتوان ما با تثبیت مواضع خود به آتش نیروهای عراقی پاسخ داده و درزمانهای معین ضربات لازم و کافی به نیروهای دشمن واردمیاورند.

درجبهه‌های آبادان تبادل آتش بین نیروهای پیروز ما و نیروهای دشمن بطورپراکنده ادامه داشت و درجبهه‌های غرب دزفول نیز رزمندگان پرتوان ما ضمن خاموش کردن آتشهای دشمن تلفات و ضایعاتی به آنان وارد کردند.

سلحشوران ژاندارمری با اجرای آتش بر روی مواضع استحکامات دشمن درجبهه آبادان و بازیرآتش داشتن جاده تدارکاتی بصره فاوضمن جلوگیری از تردد خودروهای تدارکاتی دشمن یک انبارمهمات و یک خمپارهانداز آنان را منهدم ساخته و تعدادی از سنگرها ونفرات آنان را نابودکردند.

براثرآتش رزمندگان یگان شهربانی جمهوری اسلامی ایران درجبهه آبادان ٤سنگر جنگ‌افزار و یک تفنگ ۱۰٦ میلیمتری نیروهای عراقی رامنهدم کرده و شماری از افراد دشمن را کشته و مجروح کردند.

روزگذشته نبرد با اجرای آتش توپخانه و خمپاره‌اندازدراکثر جبهه‌های غرب کشور ادامه داشت و درجبهه‌های میمک ازشدت بیشتری برخوردار بود.

ستاد مشترک ارتش جمهوری اسلامی ایران

نتایج عملیات در جبهه کرمانشاه

بگزارش خبرنگار واحد مرکزی خبر کرمانشاه کفر ستیزان سپاه اسلام به نبرد بی‌امان خود با نیروهای متجاوز بعثی درغرب‌پیکشور ادامه داده و با درهم کوبیدن سنگرها تجهیزات و استحکامات دشمن سرسپرده هر لحظه تلفات و خسارات جبران ناپذیری برپیکر خصم مزدور وارد میسازند. براساس گزارش رسیده به واحد مرکزی خبر درکرمانشاه در سه روز گذشته نیروهای رزمنده اسلام در جبهه‌های سومار سریل ذهاب و ایلام با گشودن آتش برروی مواضع صدامیان مزدور چندین سنگر انفرادی و اجتماعی دشمن را منهدم کردند که در جریان این عملیات ۲۰ مزدور عراقی بهلاکت رسید. در جبهه گیلانغرب نیز توسط مدافعان دلاور اسلام برروی مواضع و سنگرهای دشمن مزدور اجرای آتش گردید که در نتیجه ٤ سنگر اجتماعی و انفرادی دشمن منهدم و چند تن از فریب خوردگان صدامی کشته و زخمی شدند براساس همین گزارش برادران ژاندارمری جمهوری اسلامی ایران در محور قصرشیرین موفق شدند با آتش کوبنده و بموقع خود یک پست دیده‌بانی و یک تفنگ ۱۰٦ میلیمتری دوسنگر اجتماعی چهار سنگر انفرادی خصم مزدور را منهدم و تعدادی از مزدوران بعثی را کشته و زخمی نمایند. براساس آخرین گزارش رسیده به واحد مرکزی خبر در کرمانشاه تبادل آتش توپخانه بابرتری نیروهای خودی در تمام جبهه‌های غربیکشورادامه دارد.

۵ توپ ونفربر دشمن نابود شد

نبرد میان جانبازان اسلام و بعثیون در جبهه‌های دشت عباس، عین خوش شاوریه همچنان ادامه دارد و نیروهای اسلام هر روز برپیکر ارتش پوسیده صدام ضربات مهلکی وارد می‌آورند بگزارش خبرنگار واحد مرکزی خبر از ایلام در دوروز گذشته با آتش کفرستیزان اسلام بر روی مواضع و استحکامات متجاوزین بعثی ضمن خاموش ساختن آتشبارهای آنان یک قبضه توپ دوربرد چهار دستگاه نفربر دو خودرو و سه سنگر اجتماعی و چهار سنگر انفرادی صدامیان را منهدم کرده و به چند خودرو و سنگر اجتماعی و یک جیپ فرماندهی دشمن آسیب وارد آوردند در این عملیات بیش از ۵۰ مزدور صدام کشته وزخمی شدند.

۳٦ مهاجم کشته و اسیر شدند

ارومیه- حمله عناصر ضد انقلاب به نیروهای خودی در جاده مهاباد- ارومیه به گزارش واحد مرکزی خبر صبح امروز حمله عناصر ضدانقلاب به افراد تامینی جاده مهاباد ارومیه در محل سه راهی محمدیار عقیم ماند و مهاجمین با بجای گذاشتن شش نفر کشته و سی نفر اسیر در ساعت ۱۳ و ٤۵ دقیقه به ارتفاعات اطراف متواری شدند ستاد عملیات شمال غرب کشور ضمن اعلام این خبر متذکر شد که طی این درگیری همچنین یک قبضه ارپی‌جی-۷- هشت قبضه کلاشینکوف و تفنگ ۳ژ بدست رزمندگان اسلام افتاد و پاکسازی منطقه از ضدانقلابیون آغاز شده است که نتیجه این عملیات نیز متعاقباً اعلام خواهد شد.

حمله به پایگاههای ژاندارمری سردشت

ارومیه- بگزارش واحد مرکزی خبر ساعت ۱۷ پریروز پایگاههای ژاندارمری داخل شهر سردشت مورد حمله گروهکهای مسلح غیرقانونی قرار گرفت که با هوشیاری و آتش متقابل پرسنل مستقر دراین پایگاهها و برادران پاسدار این حمله دفع شد. این درگیری حدود ۲ ساعت بطول انجامید. که طی آن یک تن از برادران پاسدار و ٤ تن از اهالی این شهر براثر اصابت گلوله مهاجمین مجروح شدند. که هم اکنون دربیمارستان سردشت بستری هستند. دایره سیاسی ایدئولوژیک لشگر ٦٤ ارومیه از قول هنگ ژاندارمری سردشت ضمن اعلام این خبر افزود که ساعت ۹ صبح دیروز یک اکیپ گشتی از پایگاه حسینی که جهت پاکسازی عازم اطراف سردشت بودند با گروههای مسلح غیرقانونی برخورد میکنند که درجریان آن یک تن ازسربازان جمهوری اسلامی ایران مجروح میشود. از تلفات دشمن اطلاع دقیقی در دست نیست.

درگیری با ضدانقلابیون

ارومیه- به گزارش واحد مرکزی خبر عناصر تامین جاده پایگاههای امیرآباد و بردمرشان (به فتح ب ور) شهرستان مهاباد بهنگام جمع شدن و مراجعت به پایگاهایشان ساعت ۱۷ پریروز با ضدانقلابیون درگیرشدند که طی آن یک نفر از برادران سرباز جراحات سطحی برداشت و رزمندگان جان برکف جمهوری اسلامی ایران پس از پکساعت مبارزه و درگیری با اشرار آنان را مجبور به فرار و عقبنشینی میکنند... دایره سیاسی ایدئولوژیک لشگر ٦٤ ارومیه با اعلام این خبر افزود درجریان پاکسازی روستاهای «کوزه رش» به فتح ر، حورحوره، به صح و ج، قزل کندی به گسرق خضر به کسرخ و ص و، قره قره قویین، مامورین اکیپ پاکسازی هنگ ژاندارمری ماکو و ارومیه طی روزهای سه‌شنبه و چهارشنبه دهم و یازدهم آذرماه موفق شده‌اند تعداد یازده قبضه اسلحه غیرمجاز شامل تفنگ سربو، ام یک. اسلحه کمری تفنگ شکاری و اسلحه جنگی یک تیر و ۱۹ تیر مهمات جمع‌آوری نمایند...

اطلاعیه سپاه پاسداران انقلاب اسلامی

بسمه‌الله الرحمن الرحیم

و قاتلوهم حتی لاتکون فتنه و یکون الدین کله لله

رزم‌آوران دلاور ارتش اسلام به نبرد بی‌امان خویش با خصم زبون ادامه میدهند و با رشادت و پای مردی از وجب به وجب مرزهای میهن اسلامی پاسداری میکنند. شب گذشته (۶۰/۹/۱۲) دشمن شکست خورده مذبوحانه در منطقه جنوب بستان دست به یک ضدحمله زد که بامقاومت شدید رزمندگان سپاه اسلام ۷۵ دستگاه تانک و نفربر دشمن متجاوز منهدم شد و دو گردان نیروهای مخصوص آنان کاملا متلاشی و تارومار گردید. در این عملیات تعداد زیادی از فریب خوردگان صدامی کشته و مجروح شدند که آمار دقیق آن در اطلاعیه‌های بعدی به آگاهی امت شهیدپرور و انقلابی خواهد رسید. هم چنین مسافران ظهر امروز (۶۰/۹/۱۳) یک فروند هواپیمای متجاوز دشمن در آسمان این منطقه سرنگون شد.

روابط عمومی ستاد مرکزی سپاه پاسداران انقلاب اسلامی

بسم رب شهدا والصدیقین

برادر ناصر فهیمی همکار گرامی

شهادت پرستاره ارجمندتان را که در فتح بستان به لقاءا... پیوست به شما و خانواده گرامی تبریک و تسلیت میگوئیم.

اخبار روز

دیدار با امام

برادرکیاوش نماینده مردم اهواز در مجلس شورای اسلامی صبح دیروز به حضورامام خمینی رهبرانقلاب و بنیانگذار جمهوری اسلامی ایران رسید و با ایشان دیدارو گفتگوکرد.

تلگرام تسلیت مهندس موسوی به نخست‌وزیر سوریه

میرحسین موسوی نخست‌وزیر جمهوری اسلامی ایران با ارسال تلگرامی به نخست‌وزیر سوریه حادثه انفجاربمب دردمشق را تسلیت گفت.

متن تلگرام بدین شرح است.

بسما...الرحمن الرحیم

برادردکتر عبدالرئوف القاسم نخست‌وزیر جمهوری عربی سوریه بدینوسیله حادثه انفجار بمب دردمشق را که براثر آن تعداد زیادی کشته و مجروح شدند به شما و ملت برادرسوریه تسلیت می‌گویم اطمینان دارم اینگونه فجایع وحشیانه که در ارتباط با همکاری استراتژیک آمریکاو اسرائیل بوقوع می‌پیوندد نمی‌تواند در اراده ملل مسلمان منطقه درجهت نفی هرگونه وابستگی و دفع سلطه امپریالیسم و صهیونیسم خللی واردنماید.

میرحسین موسوی نخست‌وزیر جمهوری اسلامی ایران

نیروی زمینی استخدام میکند

نیروی زمینی ارتش جمهوری اسلامی ایران اعلام کرد: تیپ ۵۸ مستقل تکاور ذوالفقار جهت تکمیل کادر درجه‌داری خود تعدادی دانش آموز با شرایط زیر استخدام میکند.

۱- تابعیت دولت جمهوری اسلامی ایران ۲- متدین به دین مبین اسلام. ۳- سن ۱۸ تا ۲۵ سال تمام ٤- دارا بودن گواهینامه سوم متوسطه نظام قدیم یا پایان سوم راهنمائی در نظام جدید. دارندگان مدارک بالاتر حق تقدم دارند.

۵- داشتن صحت مزاج و تناسب اندام به گواهی اداره بهداری ارتش ٦- کسب موفقیت در آزمایش‌های ورودی.

داوطلبان واجد شرایط جهت کسب اطلاعات بیشتر و ثبت‌نام همه روز غیر از روزهای تعطیل به نشانی چهار راه شهید قدوسی(قصر) روبروی ستاد نیروی دریائی آجودانی تیپ مستقل تکاور ذوالفقار مراجعه کنند.

محاکمه یکی از کودتاچیان برزودی آغاز می‌شود

دادگاه انقلاب اسلامی ارتش جمهوری اسلامی ایران اعلام کرد صبح روز چهارشنبه هفته جاری محاکمه مهندس رضا مرزبان باتهام شرکت در کودتا در شعبه اول این دادگاه آغاز خواهد شد.

بنا بر همین گزارش مهندس رضا مرزبان یکی از عوامل اصلی شاخه سیاسی کودتای نافرجام سال ۵۹ می‌باشد.

مدیر عامل چاپخانه دولتی ایران تعیین شد

بگزارش خبرگزاری پارس روابط عمومی وزارت امور اقتصادی و دارائی دیروزاعلام کرد از سوی دکتر حسین نمازی وزیر امور اقتصادی و دارائی مجتبی داود به سمت مدیریت عامل شرکت چاپخانه دولتی ایران منصوب شد.

صداوسیمای جمهوری اسلامی ایران

برنامه‌های امشب تلویزیون

این برنامه‌ها از سوی روابط عمومی صدا و سیمای جمهوری اسلامی ایران بدستمان رسیده و ما مسئولیتی در تغییرات احتمالی آن نداریم.

● شبکه اول

۱٦/۱۰ سرود
۱٦/۱۵ قرآن
۱٦/۲۰ اخبار ورزشی
۱٦/۳۰ اخبار استان و شهرستان
۱۷/۰۰ کودک
۱۷/۱۲ اذان
۱۷/۱۷ دنباله کودک
۱۸/۰۰ فیلم مستند
۱۸/۳۰ پاسداران
۱۹/۳۰ اخبار
۲۱/۰۰ ورزش و مردم

● شبکه دوم

۱۸/۳۰ قرآن
۱۸/٤۵ تعمیر کار خود باشید
۱۹/۱۵ اخبار فرهنگی هنری
۱۹/۳۵ ستاره دریائی
۱۹/۵۳ آموزش خیاطی
۲۰/۲۲ گامی به سوی قرآن
۲۰/۵۲ معلم
۲۱/۲٤ سیر سوادآموزی
۲۲/۰۰ اخبار

پیشنهادات خود را به ٤-۲۹۰۰۰۰ اطلاع دهید.

۲۸ تیم پلیس درراههای کوهستانی کشور مستقرشدند

از سوی پلیس راه ژاندارمری ۲۸ تیم مجهز همراه باآکیپ پزشکی و ۷ پاسگاه سیار درنقاط مختلف راههای کوهستانی وجاده‌های برف‌گیر و گردنه‌های کشور مستقرشدند.

دررابطه باقدامات ایمنی پلیس راه ژاندارمری درجاده‌های کشورازسوی دفتر فرماندهی پلیس راه اطلاعیه‌ای باین شرح منتشر شد:

بسمه تعالی

بافرارسیدن فصل زمستان وافزایش خطرات ناشی ازبرف وکولاک درجاده‌ها به منظور یاری رساندن به هموطنان عزیزی که درجاده های کشور رفت وآمد می نمایند پلیس راه ژاندارمری جمهوری اسلامی ایران بابکار گرفتن حداکثر نیروی انسانی ازتاریخ ۶۰/۹/۱۵ تا پایان فصل زمستان ۲۸ تیم مجهز همراه باآکیپ پزشکی به جاده‌های برفگیر وگردنه‌های کشور اعزام وتعداد ۷ پاسگاه سیار درنقاط مختلف کشور مستقر کرده است. تیمهای اعزامی در تمام مدت شبانه روز درخدمت هموطنان عزیز انجام وظیفه خواهند کرد.

امیداست مسافرین محترم درجاده‌ها به تذکرات و هشدارهای مامورین پلیس راه توجه فرموده وآنها رادرانجام وظایفشان یاری دهند.

درضمن پلیس راه ازهموطنان عزیزی که درجاده‌های کوهستانی کشور رفت و آمد میکنند تقاضا دارد زنجیر چرخ وسایر وسائل ایمنی لازم را همراه داشته باشند.

ازسوی اداره کل مطبوعات و نشریات:

مقررات چاپ آگهی اعلام شد

اداره کل مطبوعات و نشریات وزارت ارشاد اسلامی طی بخشنامه‌ای ازکلیه چاپخانه‌ها خواست قبل ازچاپ هرنوع آگهی تبلیغاتی «مواد۱۲و۱۳ آئین‌نامه تاسیس و نظارت برنحوه کار و فعالیت کانونهای آگهی و تبلیغاتی مصوبه شورای انقلاب» را بشرح زیردقیقا رعایت کنند.

ماده ۱۲- سازمانهای تبلیغاتی و موسسات انتشاردهنده آگهی درتنظیم آگهیهای تبلیغاتی خودمکلف به رعایت نکات زیرمی‌باشند:

الف- آگهی‌های تبلیغاتی باید باموازین شرعی و قانونی کشور منطبق باشد

ب- استفاده از تصاویر و عناوین مقامات عالیرتبه مملکتی و تمثال پیشوایان مذهبی و شخصیتهای تاریخی و فرهنگی کشور درآگهی‌هائی که هدف آنها ارائه کالاهای مصرفی و خدمات مشابه میباشد ممنوع است.

پ- آگهی‌های تبلیغاتی نباید خدمات یا کالاهای دیگران را بی‌ارزش یا فاقداعتبار جلوه دهد.

ت- در آگهیهای تبلیغاتی ادعاهای غیرقابل اثبات و مطالب گمراه کننده نباید گنجانده شود.

ث- آگهی تبلیغاتی نباید محتوی گفتار یاتصاویری باشد که برای اخلاق و معتقدات مذهبی و عفت عمومی توهین‌آمیزباشد.

ج- درآگهیهای تبلیغاتی نمیتوان از قول منابع علمی ادعاهائی بنقل آورد که ازطرف منابع موثق علمی تائید نشده باشد.

چ- تبلیغ کالاهای بازرگانی و خدمات تجارتی درکودکستانها، دبستانها، دبیرستانهاممنوع است.

ح- تحقیرواستهزاء دیگران تلویحا و یا تصریحا درآگهیهای تبلیغاتی ممنوع است.

خ-تبلیغاتی که مروج فساد یامخالف ادیان رسمی و برخلاف عفت عمومی باشد ممنوع است.

د- تعیین جایزه درمقابل تشویق به خرید و مصرف ممنوع است.

ماده ۱۳- آگهیهای مربوط به خواص موادغذائی، آشامیدنی، بهداشتی و آرایشی طبق مقررات مربوط مستلزم گرفتن اجازه قبلی ازوزارت بهداری و بهزیستی است.

تبصره- تبلیغ درمورد خواص داروها ممنوع است مگر برطبق ضوابط ماده ۵قانون مربوط به مقررات پزشکی و داروئی و موادخوراکی و آشامیدنی مصوب ۱۳۳٤

یک خانه تیمی کشف شد

سرویس خبری- روابط عمومی سپاه پاسداران تهران اعلام کرد که با همکاری برادران سپاه و کمیته های انقلاب اسلامی یک خانه تیمی منافقین در خیابان میرداماد کشف شد. بنابرهمین اعلام از خانه مذکور مقادیری مهمات و اسلحه و اسناد درون گروهی بدست آمد و در این رابطه یکنفر دستگیر و یکنفر مجروح و یکنفر متواری شدند.

دستگیر شدگان با پرونده تنظیمی تحویل مقامات قضایی شده و تلاش برای دستگیری منافق فراری ادامه دارد. بنابرهمین گزارش در جریان کشف این خانه تیمی تنها یک نفر از برادران سپاه جراحت سطحی برداشت که تحت درمان قرار گرفت.

سارقین لباس عزاداران دستگیر شدند

سرویس خبری- دو جوان که در محوطه بهشت زهرا البسه عزاداران را میربودند توسط ماموران آگاهی تهران دستگیر شدند.

متهمین خسرو سیف و احمد آهمند نام دارند. این دو ضمن شرکت در مراسمهای عزادا

اخبار گوناگون جهان

بهمن ماه امسال

حسنی مبارک به اسرائیل میرود

واحد مرکزی خبر به نقل از خبرگزاری رویتر گزارش داد: حسنی مبارک رئیس‌جمهور رژیم مصر دیروزاعلام کرد برای نخستین‌بار درماه فوریه(بهمن ماه) پس از دیدار از آمریکا از اسرائیل دیدن خواهد کرد.

وی تصمیم خود را برای رفتن به سفرخارج پس از تصدی‌ریاست جمهوری درمصاحبه‌ای با سردبیرمجله اکتبرفاش کرد.وی تاریخ دقیقی برای این سفرارائه نداد.

مبارک دراین مصاحبه از شکست کنفرانس سران عرب درمغرب که موجب دودستگی برسرطرح فهدشداظهار اندوه نمود.

مبارک گفت مایل است به هرکشور عربی برودمشروط به اینکه پیش از دیدار او تدارکات خوب و تفاهم کامل وجودداشته باشد.

مبارک گفت تمرینات نظامی آمریکا و مصرفقط برای آموزش نیروهای مسلح بوده است.

رئیس سازمان امنیت پادشاهی سعودی از جان نمیری محافظت میکند

بیروت- خبرگزاری پارس- روزنامه السفیر چاپ بیروت درشماره دیروز خود نوشت: اطلاعات رسیدهاز سودان حاکیست که بن عبدالعزیز رئیس سازمان امنیت پادشاهی سعودی پنج روز است در سودان بسر می‌برد و قرار است امروز به کشورش بازگردد. این روزنامه می‌افزاید بن عبدالعزیز مسئول حفاظت و تامین جان نمیری در سفرهای وی به خارج از سودان بوده است به گزارش این روزنامه بن عبدالعزیز عده‌ای کارشناس خارجی رابرای سازمان امنیت سودان بکار گرفته است.

روزنامه السفیر یادآور میشود که قرار بود روز پنجشنبه گذشته جعفر نمیری در مراسمی که در دانشگاه خارطوم برپا شد شرکت کند ولی بجای او معاونش در میان تدابیر شدید امنیتی در این مراسم شرکت کرد و نیروهای امنیتی سودان که انتظار آشوب ودرگیری را در جریان این مراسم داشتند مانع خروج دانشجویان از خانه‌هایشان شدند و فقط مقامات رسمی در مراسم مزبور شرکت کردند.

نماینده آمریکا پس از ملاقات با پاپاندرئو:

نخست وزیر یونان علاقه خود را به حفظ روابط نزدیک با آمریکا مورد تاکید قرار داد

واحد مرکزی خبر به نقل از خبرگزاری فرانسه از واشنگتن گزارش میدهد گروهی از اعضای پارلمان آمریکا در بازگشت از سفرشان به خاور میانه و اروپا که طی آن با اندره اس پاپاندرئو نخست وزیر یونان ملاقات و گفتگو کردند روز گذشته در مورد حفظ پایگاههای آمریکائی در یونان و ادامه همکاری این کشور با سازمان پیمان آتلانتیک شمالی (ناتو) ابراز امیدواری کردند.

ریاست این هیئت را که از هفت عضو مجلس نمایندگان آمریکا تشکیل میشد جوناتان بینگ هام نماینده دموکرات ایالت نیویورک بر عهده داشت. وی رئیس یک کمیسیون فرعی این مجلس در امور مربوط به سیاست اقتصادی و تجارت خارجی آمریکاست. این مقام گفت پاپاندرئو نخست وزیر سوسیالیست یونان یک افراطی نیست اما با این حال توافق تازه‌ای در مورد حفظ پایگاههای آمریکائی در یونان با مذاکراتی طولانی امکان پذیر خواهد بود.

یکی دیگر از اعضای این هیئت گفت: در مذاکرات هیئت با پاپاندرئو نخست وزیر یونان علاقه خود را به حفظ روابط نزدیک با آمریکا مورد تاکید قرار داد و در هیچ موردی کناره گیری احتمالی کشورش را از ناتو مطرح نکرد.

وزیر مشاور در امور خارجی انگلیس وارد قاهره شد

واحد مرکزی خبر به نقل از یونایتدپرس گزارش داد: داگلاس هرد وزیر مشاور در امور خارجی انگلیس دیروز برای گفتگو با مقامات مصری در باره مسائل خاورمیانه و دو جانبه وارد قاهره شد.

خبرگزاری مصری خاورمیانه گزارش داد: هرد در باره مسائل مهم جهانی مربوط به اوضاع خاورمیانه و طرق تحکیم روابط دوجانبه میان انگلیس و مصر با بطروس غالی مذاکره خواهد کرد. هرد قبل از دیدار از مصر از عمان دیدن کرده بود.

دولت چاد آماده استقرار روابط باسودان ومصرشد

آسوشیتدپرس گزارش‌داد روزنامه نیمه رسمی الاهرام چاپ قاهره خبرداد حسنی مبارک بااابتکار گوکونی ودی رئیس جمهوری چادبرای استقرار دوباره روابط با مصروسودان موافقت کرده است.

الاهرام نوشت گوکونی هیئتی رابرای مذاکره درباره اعاده روابط به سودان فرستاده وازنمیری خواسته است نظر مصررادرباره مذاکرات مشابهی باآن کشورجویاشود. بنوشته الاهرام حسنی مبارک موافقت کرده است یک هیئت چادی رابپذیرد وقراراست هیئت چادی بزودی وارد قاهره شود. ازسوی دیگر بطروس غالی وزیر مشاوردرامور خارجی مصرازاقدام چاد استقبال کرده است.

استفاده هواپیماهای آمریکایی از فرودگاهها وحریم هوائی مراکش

خبرگزاری پارس: بنوشته روزنامه القبس، آمریکا ازمراکش خواسته است تسهیلات لازم جهت ورود نیروهای واکنش سریع دراین کشور رافراهم آورده وموافقت کند تا هواپیماهای آمریکایی ضمن پرواز درفضای هوایی مراکش ازفرودگاههای این کشور نیز استفاده کنند.

بگزارش خبرگزاری پارس ازکویت القبس نوشته است رژیم مراکش درمقابل ازآمریکا خواسته است رادارهای پرنده ودستگاههای مدرن هشداردهنده دراختیار این کشور قراردهد.

خشکسالی کم سابقه درمراکش

خبرگزاری یونایتدپرس ازکازابلانکا گزارش میدهد درپی بروز خشکسالی کم سابقه درمراکش دیروز مردم این کشور درمساجد و خیابانها نمازباران بجای آوردند.

مراکش هم اکنون شدیداً ازنظر مواد غذائی درمضیقه قرارگرفته‌است.

درسال ۱۹۸۰ دراین کشور ۲/۹ میلیون راس گاو ۱۶ میلیون راس گوسفند ۵/۶ میلیون راس بز و ۸۱ هزارراس شتر وجود داشت لکن دراثر کشتاربیمورد وگرسنگی حدود ۲۰ تا ۴۰ درصد از این احشام نابود شده‌اند.

دولت مراکش اعلام کرده است که ذخائر گندم دراین کشور فقط تاواسط سال ۱۹۸۲ وهنگام برداشت محصول آینده تکافوی احتیاجات راخواهد کرد.

خشکسالی احشام رابحدی ازمیان برده که دولت امسال درعیدقربان به مردم اجازه ذبح گوسفند رانداد.

سرمایه مردم کشورهای حوزه خلیج فارس به جیب اروپائیها میرود

براساس آماری که توسط خبرگزاری آلمان انتشار یافته کشورهای حوزه خلیج فارس علیرغم فقرمادی مردم اینکشورها اکثر درآمد حاصله ازفروش نفت راصرف سرمایه‌گذاری درکشورهای اروپای غربی و ازجمله آلمان کرده‌اند.

کویت بادارا بودن۱۴ درصد سهام کمپانی بنز به ارزش بیش از۱/۵میلیارد مارک درصدر کشورهایی است که درآلمان غربی سرمایه گذاری کرده‌اند. سایر سرمایه‌گذاریهای این کشور درصنایع آلمان مشتمل است بر ۳۰ درصد سهام صنایع فولاد وبلی کهورف درآلمان و آمریکا- بیست درصد سهام صنایع فولاد متال گسل شافت و کلیه سهام کارخانجات ساعت سازی بیفور اوهرن.

کویت همچنین دوسال قبل ده درصد ازسهام کارخانه فولکس‌واگن در برزیل راخریداری کرده است.

سوریه:

پیمان استراتژیک آمریکا و اسرائیل اعلام جنگ علیه جهان عرب است

●مطبوعات سوریه: آمریکا طالب صلح نیست بلکه میخواهد با ارعاب سلطه خود را برقرار کند.
●سوریه موشکهای خود را از لبنان خارج نخواهد کرد

واحد مرکزی خبر به نقل از خبرگزاریها از دمشق گزارش داد سوریه دیروز ضمن حمله شدید به ماموریت فیلیپ‌حبیب، پیمان همکاری و استراتژی آمریکا و اسرائیل را اعلام جنگ علیه جهان عرب توصیف کرد.

تشرین روزنامه رسمی سوریه در مقاله‌ای که بوسیله رادیو دمشق نقل شد ماموریت فرستاده ویژه ریگان به خاورمیانه را با انفجار اخیر در دمشق که بیش از یکصد کشته از خود بجای گذاشت. مرتبط دانست. این روزنامه همچنین از دولت آمریکا خواست برای اثبات علاقه واقعی خود به صلح درخاورمیانه پیمان استراتژیک با اسرائیل را فسخ کند. تشرین در این رابطه نوشت اگر واقعاً آمریکا به صلح علاقمند است باید این پیمان را که به منزله اعلام جنگ با اعراب میباشد فسخ کند. تشرین همچنین در ارتباط با انفجار بمب در یک اتومبیل در دمشق آمریکا را به اجرای دیپلماسی اتومبیل‌های حامل مواد منفجره بوسیله ارتجاع محلی متهم کرد.

ارگان رسمی دولت سوریه همچنین تصریح کرد مسئله موشکهای زمین به هوای سوریه در لبنان در مذاکرات حبیب و اسد مطرح شده است.

تشرین در این باره نوشت حبیب مسئله موشکها را مطرح ساخت ولی حافظ‌اسد حاضر نشد درباره سرنوشت این موشکها گفتگو کند این روزنامه افزود اگر حبیب هزار بار دیگر به سوریه سفر کند و اندیشه تازه‌ئی با خود نیاورد. در موضع سوریه نسبت به مسئله موشکها تغییری حاصل نخواهد شد. یادآوری میشود حبیب از لبنان، سوریه، اردن و اسرائیل دیدن کرده و قرار است در عربستان نیز با مقامهای این کشور گفتگو کند.

لازم به تذکر است که هنگام دیدار حبیب از سوریه از وی بسردی استقبال شد و متجاوز از سیصد هزار نفر علیه رژیم صهیونیستی و آمریکا در دمشق دست به تظاهرات زدند و طی شعارهائی به حبیب گفتند که به خانه‌اش بازگردد.

بعلاوه یونایتدپرس از دمشق گزارش داد روزنامه تشرین ارگان دولت سوریه دیروز نوشت حتی اگر فیلیپ حبیب یک هزار بار هم به منطقه خاورمیانه سفر کند سوریه موشکهای زمین به هوای خود را از لبنان بیرون نخواهد برد. این روزنامه نوشت آمریکا با امضاء موافقتنامه همکاری استراتژیک با رژیم اشغالگر قدس صلاحیت ایفای نقش یک میانجی در خاورمیانه را از خود سلب کرده است.

تشرین نوشت اگر حبیب بدون حمل خبر جدید یا چیز مفیدی براساس موضع جدید و یا نظر آمریکا یکهزار بار به دمشق سفر کند سوریه به مطالبی که قبلا در مورد مسئله موشکها گفته شد چیزی نخواهد افزود.

تشرین نوشت حبیب میداند و برای آخرین بار به وی گفته شد که موضوع موشکهای متعلق به سوریه در خاک لبنان قابل مذاکره نیست.

از سوی دیگر روزنامه الاتحاد چاپ ابوظبی در سرمقاله دیروز خود نوشت آمریکا بدنبال چه نوع صلحی است؟ این چه نوع عدالتی در قراردادهای کمپ دیوید است که حقوق مردم فلسطین را نادیده میگیرد؟

این روزنامه افزود با تعصب آشکار امریکا نسبت به رژیم اشغالگر قدس در واقع نمیتوان حبیب را باتوجه به بی طرف نبودنش یک میانجی خواند.

هشدار سوریه به اعراب

از سوی دیگر خبرگزاری تاس گزارش داد روزنامه سوریه تایمز پریروز نوشت اعلامیهٔ اسرائیل. آمریکا در مورد همکاریهای استراتژیک هیچ شکی باقی نمیگذارد که آمریکا در طلب استقرار صلح و امنیت در خاورمیانه نیست بلکه برعکس آمریکا با استفاده از ترور و ارعاب می‌خواهد سلطه‌جوئی در منطقه برقرار کند و منابع طبیعی کشورهای عربی را قبضه کند این روزنامه ضمن اشاره به تدارکات نظامی آمریکا در خاورمیانه نوشت آمریکائیها برای توجیه مداخلهٔ خود می‌کوشند که بذهن مردم القاء کنند که به حضور نظامی آمریکا در منطقه جهت مقابله ومحافظت علیه تهدیدات شوروی نیاز است. همچنین هفته‌نامهٔ الشوری اکتوالیته ضمن تحلیل همکاری استراتژیک آمریکا و اسرائیل نوشت توافق اسرائیل در مورد این همکاری بمعنای نظامی کردن بیشتر خاورمیانه است. این هفته‌نامه از کشورهای عرب خواست از رویدادهای اخیر در خاورمیانه نتیجه گیریهای مناسب بعمل آورند.

لکن خبرگزاری فرانسه از بیت المقدس گزارش داد اسحاق شامیر وزیر امورخارجهٔ رژیم صهیونیستی دیروز از رادیوی این کشور به فلسطینیهای جنوب لبنان وهمچنین سوریها هشدار داد.

شامیر ادعا کرد ما هر روز تقویت مواضع فلسطینی‌ها در جنوب لبنان را مورد بررسی قرار می‌دهیم و به آمریکائیها گفته‌ایم دیگر نمیتوانیم استقرار موشکهای سوریه در منطقه را تحمل کنیم.

وی افزود اسرائیل تمامی آزادی عمل را برای خود مجاز می‌داند و واضح است که صبر و حوصله‌اش نیز حدی دارد.

شامیر تلاش کرد چهارمین سفر فیلیپ حبیب فرستاده ویژه ریگان به خاورمیانه را کم اهمیت جلوه دهد. از سوی دیگر اسحاق شامیر سفر آیندهٔ کلودشی سوون وزیر روابط خارجی فرانسه به اسرائیل را با اهمیت تلقی کرد و گفت این دیدار وسفر فرانسوامیتران به اسرائیل در فوریه ۱۹۸۳ گشایشی در روابط فرانسه و اسرائیل وحتی اسرائیل با اروپا علیرغم اختلاف نظرهای موجود ایجاد خواهد کرد.

جوسازی امریکا درمنطقه

دراین میان بگزارش یونایتدپرس از تل‌اویو فیلیپ حبیب با اسحق شامیر وزیر امور خارجه رژیم اشغالگر قدس به مدت دوساعت گفتگو کرد وپس از آن یک ملاقات ۹۰ دقیقه‌ای با اریل شارون وزیر دفاع انجام داد.

در جریان ملاقات با شارون یادداشتی به دست فیلیپ‌حبیب داده شد وگزارش دائر برتلاش برای ترور او که گفته میشود توسط مقامات لبنانی کشف شده است به اطلاع وی رسید.

فیلیپ حبیب واریل شارون پس از این ملاقات ازهرگونه صحبت با خبرنگاران خودداری کردند لکن خبرگزاری رسمی لبنان گفت شفیق‌وزان نخست‌وزیر لبنان گفت بعنوان وزیر کشور میگویم گزارش مربوط به توطئه سوءقصد به فیلیپ‌حبیب حقیقت ندارد ومن اطلاعاتی درباره این موضوع ندارم خبرگزاری امریکائی یونایتدپرس شایع کرده بود که گویا نیروهای امنیتی لبنان توطئه‌ای راکه توسط گروهی از لیبیائی‌های ساکن بیروت برای ترور فیلیپ حبیب فرستاده ویژهٔ ریگان هنگام دیدار جاری اواز خاورمیانه تربیت داده شده بود کشف وخنثی نموده‌اند.

یونایتدپرس درگزارشی خیالی بدون اینکه بتواند منبع خبری خودرا معرفی نماید ادعاکرد مقامات مذکور که نخواستند نامشان اعلام شود به خبرگزاری یونایتدپرس گفتند که توطئه علیه فیلیپ حبیب قرار بود درجریان اقامت او درلبنان عملی شود.

ناظران گفتند اینگونه تلاشها بدان جهت صورت میگیرد که چنین وانمود شود که امریکا حاضر است برای حل بحران لبنان جان اتباع خودرا به مخاطره اندازد! بعلاوه انعکس این خبر درمحافل منطقه ممکن است از شدت نفرت علیه ماموریت مشکوک فیلیپ‌حبیب بکاهد. زیرا ماموریت وی بلافاصله پس از شکست عربستان وجناح مرتجع منطقه درراه برسمیت شناختن اسرائیل آغاز شد. حبیب وظیفه دارد لبنان را مجددا به یک کانون بحران درمنطقه تبدیل سازد تا اهمیت صلح بااسرائیل را بطور تلویحی گوشزد کند!

حسنین هیکل بیشرمانه اظهار کرد:

اگر میهن پرست‌هستیم باید به مبارک اعتماد داشته و با وی همکاری کنیم

واحد مرکزی خبر بنقل از خبرگزاری فرانسه از قاهره گزارش داد محمد حسنین هیکل مرد مورد اعتماد ناصر که در سوم سپتامبر گذشته بدستور سادات زندانی و در ۲۵ نوامبر آزاد شد در مصاحبه ای با هفته نام المصور چاپ قاهره از تمامی مصریها خواست از حسنی مبارک پشتیبانی کنند.

در این مصاحبه هیکل اعلام کرد هنگامیکه یک مرد در شرایط دشوار بالاترین مسئولیتها را بردوش دارد و با جامعه‌ای که تشنج در آن بسیار شدیداست روبرو می باشد می‌گوید صفحه‌ی جدید بگشائیم و تمایل خود را به گفتگو با تمام جناحهای سیاسی اعلام میکند، اگر میهن پرست هستیم باید به او اعتماد داشته و با وی همکاری کنیم.

هیکل تصمیم حزب اجتماع ترقیخواه که یک حزب مارکسیست ناصریست در رابطه با تحریم انتخابات ریاست جمهوری را مورد انتقاد قرار داد و گفت به نظر من باید آری به صندوقها ریخته میشد و اگر لازم می‌بود این آری مشروط اعلام می‌گردید.

هیکل متذکر شد تراژدی از بین رفتن سادات در پی دورانی از تشنجات و تناقضات که در جامعه مصر پدید آمده بود اتفاق افتاد.

هیکل اعلام کرد قصد دارد سلسله مقالاتی در باره جریانات این دوران برشته تحریر درآورد وگفت خالد الاسلامبولی نمایانگر چهره دیگری از جامعه ایست که در آن با قاچاق تریاک می‌توان میلیاردرشد و این نتیجه مسائل اجتماعی مصر است.

(زهی بیشرمی بر هیکل)

هیکل اعلام کرد جهان عرب بدون مصر یک بدن بدون سر است و نباید فراموش کرد که کشورهای عرب شانزده میلیارد دلار به مصر داده‌اند. وی تائید کرد که جهان عرب نمیتواند از مصر صرفنظر کند همانگونه که مصر نیز بدون جهان عرب هویت خود را از دست می‌دهد.

هیکل با اشاره به روابطش با سادات تاکید کرد نمیفهمد چرا مناسباتش با دوست دیرینه‌اش به وخامت گرائیده بود.

دهلی‌نو- هند: هزاران تن از مسلمانان ساکن دهلی‌نو تظاهراتی به حمایت ازانقلاب اسلامی ایران انجام دادند. جمعیت درحالیکه عکس‌هائی از امام امت و پلاکاردهائی با نشانهٔ جانبداری از انقلاب اسلامی در دست داشتند در برابر سفارت جمهوری اسلامی ایران اجتماع کرده و قطعنامه‌ای درپشتیبانی از انقلاب اسلامی ایران قرائت کردند. آنها همچنین جنگ تحمیلی عراق علیه ایران را محکوم کرده و اعلام کردند حاضرند درصورت لزوم دوشادوش جنگاوران مسلمان علیه مزدوران بعث عراق نبرد کنند. حضور جوانان مسلمان هندی دراین مراسم چشمگیر بود.

حالت فوق‌العاده در شیلی تمدید شد

تاس گزارش داد وزارت کشور رژیم دیکتاتوری شیلی با انتشار فرمانی حالت فوق‌العاده در سرتاسر کشور را تمدید کرد.

به گزارش خبرگزاری اسپانیا این قانون از امروز قابل‌اجرا است شورای نظامی حاکم بر شیلی درپی کودتای فاشیستی در سال ۱۹۷۳ حالت فوق‌العاده در کشور برقرار کردند.

رژیم صهیونیستی بزرگترین مسجد شهر عربی یافا را به آتش کشید

خبرگزاری پارس بنقل از خبرگزاری سوریه گزارش داد مسجد حسن بیک در شهر یافا توسط مزدوران رژیم صهیونیستی به آتش کشیده شد. این مسجد از معروفترین آثار اسلامی در شهر عربی یافاست که در سال ۱۹۴۸ توسط صهیونیستها به اشغال درآمد.

در این گزارشها آمده است که براثر پرتاب دو بمب آتش زا به داخل این مسجد آتش سوزی مهیبی روی داد و کلیه لوازم مسجد در آتش سوخت. در پی وقوع این حریق اعراب منطقه برای اطفاء حریق وارد عمل شدند و پس از دو ساعت موفق شدند آتش را مهار کنند.

کمیته مسئول اوقاف شهر یافا صهیونیستها را مسئول بروز این آتش سوزی عمدی دانست و امام جماعت این مسجد هشدار داد که اگر تصمیمات جدی بر ضد عاملین این عمل ننگین اتخاذ نشود اعراب ساکن این شهر دست به اعتصابات عمومی و تظاهرات گسترده خواهند زد..

ناظران معتقدند این جنایت فجیع که مقارن با روز همبستگی جهانی با ملت فلسطین صورت گرفت بی حرمتی آشکار نسبت به افکار عمومی مسلمین جهان است.

طی یک اعتراض وقیحانه به دولت مصر:

رژیم صهیونیستی خواهان حذف کلمه«دشمن» از کتابهای مصری شد!

بگزارش خبرگزاری جماهیری لیبی، دشمن صهیونیستی در مورد بکار بستن عبارت«دشمن صهیونیستی»بجای«اسرائیل» در پاره ای از کتابهای علمی و درسی مصر به دولت مصر شدیدا اعتراض نمود.

صهیونیستهای دشمن همچنین از وجود نقشه جغرافیائی در مصر که کلمه«فلسطین» در آن چاپ شده و بر روی جلد بعضی از کتابهای موجود در مصر انتشار یافته است، به دولت این کشور اعتراض کرده و خواسته است که این کتابها از کتابفروشی ها و کتابخانه های علمی مصر جمع‌آوری شوند. این اعتراض دشمن صهیونیستی نشان میدهد که صهیونیستها تا چه اندازه بمردم و ملت اینکشور دهن کجی میکنند. ملتی که با اعدام سادات خائن نشان داد که یک ملت مسلمان و پایدار است و زیر بار وجود دشمن صهیونیستی نمیرود. این اعتراض در عین حال ثابت میکند که سادات معدوم تا چه حد در برابر صهیونیستها عقب نشینی کرده و بطوریکه بدشمن صهیونیستی اجازه داده است در مسائل کوچک و بزرگ داخلی مصر دخالت نمایند و بخود اجازه دهند حتی در پایمال کردن عربیت و ارتباط تاریخی وسرنوشتی‌ملت‌مصر به جهان عرب و اسلام اقدام نمایند و برای نابودی اراده ملت مصر کوشش کنند و امت عرب را ناگزیر از پذیرفتن راه تسلیم و دادن امتیازات بیشتر به صهیونیست ها سازند.

بعقیده ناظران این عمل نشان دهنده تلاش رژیم صهیونیستی برای خاموش کردن روحیه مبارزه جوئی علیه اشغالگران صهیونیست و کاهش نفرت مردم منطقه نسبت به جنایات رژیم اشغالگر قدس است. تا بدین ترتیب از مردم منطقه بتدریج«هویت زدائی» شود.

غرب‌دربحران

وضع زندانها در انگلیس غیر انسانی است

بگزارش واحد مرکزی خبر از لندن افزایش تعداد زندانیان در انگلیس دولت این کشور را با کمبود زندان روبرو کرده است. این گزارش حاکیست که ویلیام وایت وزیر کشور انگلیس اعلام کرده است که بمنظور جلوگیری از تراکم شدید درزندانها اقدام به ساختن زندانهای جدید خواهد کرد.

لازم به یاد آوری است که در پی شورش‌های تابستان گذشته در یازده شهر انگلیس صدها تن از سیاهان و رنگین پوستان این کشور دستگیر و به زندان برده شدند. علاوه بر این در انگلیس قانونی وجود دارد که به پلیس انگلیس اجازه میدهد هر کس که بخواهد تنها به خاطر مظنون بودن بهر مدتی درزندان نگاه دارد علاوه بر مبارزان ایرلندی اخیرا گروههای کثیری از مبارزان جنبش های آزادیخواهان در انگلیس ونیز اسکاتلند نیز دستگیر و راهی زندان شده‌اند. با وجودیکه محکومیت اعدام درانگلیس وجود ندارد اما رئیس سازمان زندانهای انگلیس اخیراوضع زندانیان را وخیم و در خور تعمق خوانده و این امر نشان میدهد که شرایط انسانی برزندانهای انگلیس حاکم نیست. مسئولان زندانهای انگلیس وزارت کشور و دادگاههای انگلیس را زیر فشار گذاشته‌اند که با کاستن از میزان محکومیت ها و اعمال بخشودگی‌ها از تعداد زندانیان بکاهند.

افزایش تعداد زندانیان در انگلیس علاوه بر آنکه بالا بودن جو پلیسی برجامعه انگلیس را نشان میدهد گویای افزایش چشمگیر میزان جرائم وجنایات در این جامعه است که بگفته کارشناسان مسائل اجتماعی گویای شیوع انواع بیماری های اجتماعی در این جامعه میباشد.

دامنه رکود اقتصادی درآمریکا شدت گرفت

خبرگزاری پارس بنقل از خبرگزاری رویتر از واشنگتن گزارش میدهد وزارت کار آمریکا اعلام کرد تعداد بیکاران دراین کشور در پایان ماه اکتبر گذشته به ۹ میلیون نفررسیده است.

افزایش تعداد بیکاران طی ۶ سال گذشته درآمریکا بیسابقه بوده است. بموجب ارقام و آمار رسمی که دیروز درواشنگتن انتشار یافت رکود بنحو فزاینده‌ای اقتصاد آمریکا را دربر گرفته وتعداد بیکاران هم اکنون متجاوز از ۸/۴ درصد از نیروی فعاله آمریکا راتشکیل میدهد.

عظیمترین بودجه تسلیحاتی تاریخ در آمریکا تصویب شد

واحد مرکزی خبر بنقل از خبرگزاری آسوشیتدپرس گزارش داد سنای آمریکا یک لایحه بودجه نظامی بی سابقه بمبلغ ۲۰۸/۷ میلیارددلار راتصویب کرد.

این لایحه ۸ میلیارددلار بیش از درخواست ریگان است وحدود یک میلیارددلار بیش از مبلغی است که مجلس نمایندگان تصویب کرده بود این بودجه نمایانگر بزرگترین برنامه تسلیحاتی تاریخ آمریکاست که بمبافکنهای استراتژیک وموشکهای کلاهک هسته‌ای با برد بلند را در بر میگیرد.

درانبارهای تسلیحاتی آمریکا ۳میلیون بمب و مین شیمیائی ذخیره شده است

واحد مرکزی خبر بنقل از تاس گزارش داد شبکه تلویزیونی (ان- بی- سی) آمریکا خبرداد درانبارهای آمریکا حدود سه میلیون گلوله بمب و مین‌های شیمیائی وجوددارد، بنابه گزارش ان- بی- سی تجهیزات ویژه‌ای دراختیار ارتش آمریکا قرارمیگیرد و برنامه آموزش ارتش آمریکا درزمینه درگیری‌هائی که درآنهااحتمالا از سلاحهای شیمیائی استفاده خواهدشدگسترش می‌یابد بنا به گزارش ان- بی- سی وزارت دفاع آمریکا برنامه‌هائی را برای تولید انواع جدیدگازاعصاب و گلوله‌هائی که اصطلاحاً گلوله‌های مضاعف خوانده میشوند تهیه کرده است.

تعداد بیکاران در آلمان ببالاترین حد طی ۲۰ سال اخیر رسیده است

خبرگزاری فرانسه از بن گزارش داد بموجب آمار رسمی که دیروز در بن انتشار یافت تعداد بیکاران در آلمان غربی ببالاترین حد طی ۲۰ سال اخیر رسیده است.

رقم بیکاران در پایان ماه اکتبر گذشته حدود ۱/۵ میلیون نفر گزارش شده است و ۶ درصد از نیروی فعاله جامعه آلمانی را تشکیل میدهد. در حالیکه در ماه سپتامبر گذشته تعداد بیکاران ۱/۳۶ میلیون نفر بوده است.

آمار منتشره نشان میدهد که طی ۱۱ ماه گذشته در مقایسه با مدت مشابه در سال پیش ۵۴ درصد بر بیکاران افزوده شده است.

وزیر اقتصاد آلمان غربی روز گذشته در تلویزیون این کشور اعلام کرد که تا پایان زمستان جاری رقم بیکاران در آلمان از ۲ میلیون نفر نیز تجاوز خواهد کرد.

به اظهار ناظران افزایش تعداد بیکاران بزرگترین مسئله اجتماعی است که دولت آلمان غربی در داخل با آن روبروست.

وزیر خارجه فرانسه فردا وارد تل‌آویو میشود

واحد مرکزی خبر به نقل از خبرگزاری فرانسه گزارش میدهد دیدار کلودشسون وزیر خارجه فرانسه از اسرائیل که قرار است درروزهای دوشنبه و سه‌شنبه هفته جاری صورت گیرد بطوررسمی و از سوی روزنامه‌های این کشور گامی تازه جهت نزدیک شدن فرانسه واسرائیل توصیف شده است.

بگفته یکی از مقامهای بلندپایه وزارت خارجه رژیم صهیونیستی دیدار شسون نشانگر توسعه روابطی است که پس از انتخاب فرانسوا میتران به ریاست جمهوری فرانسه درروابط دوکشور بوجود آمده است.

این مقام اضافه کرد برای اولین بار پس از جنگ ۱۹۶۷ باگفت و شنودهای مستمر میان رژیم صهیونیستی و فرانسه در شش‌ماه گذشته امکان پیوند مجدد دوکشور بوجود آمد. دیدار شسون از رژیم اشغالگر سومین دیدار یک وزیرخارجه فرانسه از رژیم اشغالگر پس از سال ۱۹۶۷ است. سفر شسون یک دیدار تدارکاتی برای سفر آینده فرانسوا میتران رئیس‌جمهوری فرانسه به رژیم صهیونیستی تلقی شده است.

این دیدار قرار است درهفته دوم ماه فوریه صورت گیرد میتران اولین رئیس یک حکومت اروپائی است که بطوررسمی از اسرائیل دیدن میکند.

کنسولگری آلمان در اسپانیا به اشغال جوانان درآمد

خبرگزاری فرانسه از سن سباستین گزارش داد هیجده تظاهرکننده ضدمیلیتاریست که به ورود اسپانیا به سازمان پیمان آتلانتیک شمالی (ناتو) معترض بودند پیش از ظهر دیروز کنسولگری آلمان غربی در سن سباستین (اسپانیا) را به اشغال خود درآوردند.

بنابر این گزارش پلیس اسپانیا بیدرنگ درمحل حاضر و ساختمان کنسولگری را محاصره کرده‌اند.

تظاهرات ضد امریکائی درناپل ایتالیا

خبرگزاری پارس بنقل ازآسوشیتدپرس ازناپل گزارش داد درآستانه ورود کاسپر واینبرگر وزیر دفاع آمریکا به ایتالیا حدود یک هزار جوان ایتالیائی درخیابانهای ناپل واقع درجنوب ایتالیا دست به راهپیمائی زده وبادادن شعارهائی خواهان برقراری صلح وخلع سلاح هسته‌ای شدند.

کاسپر واینبرگر عصر دیروز ازترکیه وارد ایتالیا شد وانتظار میرود که درطول اقامتش دررم بافرماندهی بلند پایه آمریکائی مستقر دراین کشور ووزیر دفاع ایتالیا ملاقات وگفتگو کند.

اخبار کوتاه جهان

●جهان اسلام

تذکر: جهان اسلام به مجموعه کشورهائی اطلاق میشود که اکثریت سکنه آنها مسلمان باشند و عدالتنه معنی اسلامی‌بودن رژیم آنگونه کشورها نیست.

●روزنامه نیمه‌رسمی الاهرام روز شنبه ادعا کرد که حسنی‌مبارک با پیشنهاد رئیس جمهور چاد برای استقرار روابط مجدد ای کشور با مصر و سودان موافقت کرده است.

●محسن‌وزیر لبنان ضمن اشاره به گزارشهائی دائر بر کشف توطئه برای ترور فیلیپ‌حبیب نماینده ویژه ریگان گفت این گزارش صحت ندارد و او درباره این موضوع اطلاعی ندارد.

●ژنرال ضیاءالحق رئیس جمهوری پاکستان دیروز در وریرآباد واقع در جنوب اسلام‌آباد اعلام کرد اولین دسته از هواپیماهای اف۱۶ آمریکا قبل از اکتبر سال ۱۹۸۲ بپاکستان تحویل میشود.

وی از سوی دیگر اضافه کرد واشنگتن پذیرفته است احتیاجات نظامی پاکستان را دربرابر دریافت وجه نقد مرتفع سازد.

●مقامهای فدرال آمریکا گفتند گزارشهائی دریافت داشته‌اند مبنی بر اینکه یک گروه پنج نفری ترور و قتل که در لیبی آموزش دیده‌اند در آمریکا بسر میبرند مقامهای پلیس فدرال آمریکا یادآور شدند سرگرم بررسی گزارش یک خبر چین هستند.

●روزنامه تایمز مالی چاپ لندن در شماره اخیر خود نوشت لیبی تصمیم گرفته است تولید نفت خود را به مقدار یک سوم افزایش دهد تا بتواند وضع فروش خود را که بهبود یافته بهتر کند.

تایمز مالی یادآوری میکند لیبی نفت خام خود را بشکه‌ای ۳۷/۵۰ دلار بفروش میرساند.

●شاذلی قلیبی دبیرکل اتحادیه عرب بعدازظهر دیروز در پاریس با کلودسیشون وزیر روابط خارجی فرانسه ملاقات وگفتگو کرد.

●کابینه جدید سوریه متشکل از ۳۷ وزیر دیروز به حافظ‌اسد رئیس جمهوری سوریه معرفی شد.

در این کابینه عبدالرئوف‌الکاظم نخست‌وزیر و چهار تن از وزراء اصلی سمت خود را حفظ کرده‌اند.

●کمیته اقتصادی سازمان ملل با تصویب قطعنامه‌ای از کورت‌والدهایم دبیر کل سازمان ملل خواست در تهیه گزارش مربوط به وضع فلسطینی‌ها با سازمان آزادی‌بخش فلسطین مشورت و همکاری کند در این قطعنامه از این سازمان بعنوان نماینده مردم فلسطین نام برده شده است.

●خوان کارلوس پادشاه اسپانیا فردا یک دیدار چهار روزه از امارات متحده عربی و بحرین آغاز خواهد کرد. و این بخشی از تلاش اسپانیا برای تقویت نقش دیپلماتیک و اقتصادی خود در خلیج‌فارس بشمار میآید.

* بلوک غرب

● کلودشیسون وزیر روابط خارجی فرانسه درپاریس با وزیر خارجه یمن جنوبی دیداروگفتگو کرد. دراین ملاقات اوضاع خاورمیانه وروابط دوجانبه مورد بررسی وتبادل نظر قرارگرفت. یمن جنوبی از جمله اعضاء جبهه پایداری عرب است.

● یک مقام برجسته روسی ضمن یادآوری دفاع موفقیت آمیز شوروی در برابر حمله آلمان نازی گفت باید این امر بعنوان هشداری به دیگر دشمنان بالقوه شوروی تلقی شود.

● یک منبع رسمی درآتن گفت یاسرعرفات رئیس کمیته اجرائی سازمان آزادی‌بخش فلسطین به دعوت اندرهاس پاپاندرئو نخست وزیر یونان از ۱۲ تا ۱۵ دسامبر ازاین کشور دیدن خواهد کرد.

● دومین دورمذاکرات حساس نمایندگان آمریکا وشوروی درمورد کاهش موشکهای میان برد‌هسته‌ای دراروپا پایان یافت. از جزئیات مذاکرات گزارشی منتشر نشده است.

* بلوک شرق

● پن سووان مرد قدرتمند رژیم طرفدار ویتنام پنومپن از مقام دبیر کلی حزب انقلابی خلق کامبوجیا (که حزب کمونیست طرفدار شوروی است) برکنار شده است.

● یوگسلاوی یک یادداشت اعتراض‌آمیز توسط معاون وزارت خارجه این کشور به سفیر آلبانی دریوگسلاوی تسلیم کرد. این اعتراض بدنبال شدت‌گیری مناقشات سیاسی این دو کشور همسایه پس از برگزاری هشتمین کنگره حزب حاکم کارگر آلبانی صورت گرفته است.

● نظامیان تایلندی به تحریکات مسلحانه خوددر مرز کامبوج ادامه می‌دهند وبطور آشکار یکپارچگی ارضی وحق حاکمیت محصوری خلق کامبوج را نقض می‌کنند.

● کمیته امور سیاسی پارلمان اروپا دراخ

اولین سمینار امور تربیتی استان کرمان با حضور وزیر آموزش و پرورش گشایش یافت

کرمان: پیش از ظهر دیروز اولین سمینار مربیان امورتربیتی استان کرمان باپاد معلمان شهید بنیانگذاران امورتربیتی شهید باهنر وشهید رجائی باحضور آقای پرورش وزیر آموزش و پرورش آقای زاهدی مدیر کل امورتربیتی وزارت آموزش وپرورش، استاندار کرمان، مدیر کل آموزش وپرورش کرمان ومربیان امورتربیتی سراسر استان کرمان درسالن دانشکده فنی دانشگاه کرمان آغاز شد دراین سمینار پس از تلاوت آیاتی از کلام ا... مجید آقای فرشیدی مدیر کل آموزش وپرورش استان کرمان پس از خیر مقدم واراله گزارشی ازوضع آموزش وپرورش و امور تربیتی استان کرمان درمورد نقش امورتربیتی درمدارس سخنانی ایراد کرد آنگاه پس از سخنان مسئول امور تربیتی استان آقای پرورش وزیر آموزش وپرورش به تفصیل درمورد نقش ورسالت مربیان امور تربیتی سخن گفت وی درقسمتی از سخنان خود گفت یکی از خصلتهای انقلاب این است که هرگاه مصلحی خواست اصلاحی کند افرادی درمقابل اوبپا می خیزند وکلایک مصلح نمی تواند اصلاح رایکدفعه انجام دهد مانند حرکت پیامبر اکرم آنجا که حرکت جدید راآغاز میکند دستهای می گویند که او کاهن است دستهای می گویند که ساحراست و دستهای می گویند شاعر است ودیوانه واین خصلت هرجامعه بستهای است.

وقتی مصلحی به طرف آن جامعه میرود از دیدگاه وزاویه خودشان به آن صفت می‌دهند ومصلح باید بداند که در حرکت جدیدش مخالف دارد پس مقاومت می‌خواهد در هر ولادتی دردی است اما آن تولد در مقابل با درد جامعه بزرگتر است واگر درد نباشد حرکت ناقص است.

وزیر آموزش‌وپرورش سپس به نقش مربی در تعلیم وتربیت اشاره کرد وگفت هدف و آهنگ مربی این است که ما آمده‌ایم تا فرهنگ اصیل اسلامی را عرضه کنیم وبه دیگران یاد بدهیم این یک ولادت وحیات ونور وحرکت است که نمیتواند با مشکل مقابله نکند.

چون در هرولادتی مشکل و درد ورنج هست اما باید بار را به مقصد برسانی. وی با اشاره به دشواری این راه و باتوجه به سنگین بودن این رسالت گفت مربی تربیتی باید ارزش محموله را بسنجد اگر حامل ارزش محموله را نداند ومحتوای بار را نفهمد ونداند نمیتواند آنرا به انجام وبه منزل برساند وی در قسمتی دیگر از سخنانش گفت شما باید اطلاعات عمیق وکامل در همه زمینه‌ها داشته باشید نه اطلاعات پراکنده ومخلوط باید اطلاعات دسته‌بندی شده باشد چون اگر ندانید یکدفعه می‌بینید بشترین دانش آموز تو فردا برضد توست شما باید بدانی که مرحله بلوغ عصیان است و تجربه آن برعهده توست باید بشناسی و عمل مقابل آنرا بدانی باید روحیات هرکس را بدانید وارزش محموله را اینجا بشناسید.

وی همچنین به تفصیل در مورد نقش پیامبر در تعلیم وتربیت ودشواریهای راه او سخن گفت، و اهمیت امور تربیتی را مورد تاکید قرار داد و سرمایه گزاری وتجربه آموزش وپرورش را در این برنامه مهم انقلابی بیش از پیش ضروری دانست. این سمینار به مدت پنج روز ادامه خواهد داشت.

تشییع پیکرهای پاک شهیدان راه حق در مناطق مختلف کشور

امروز ابدان پاک شهدای فتح‌الفتوح در اصفهان تشییع میشود

اصفهان- خبرنگار جمهوری اسلامی- فردا (امروز) راس ساعت ۱۰ جنازه قریب به ۷۰ نفر از گلگون کفنان از میدان امام این شهر تشییع خواهد شد در این رابطه حضرت آیت ا... علی محمد اژهای با صدور اطلاعیه‌ای ضمن تبریک و تسلیت این شهیدان به امام امت و خانواده آنها خواستار شرکت فعالانه مردم در تشییع جنازه این شهیدان شدند.

بپاس تجلیل از خون شهدای طریق‌القدس در اصفهان سه روز عزای عمومی اعلام شد

بپاس تجلیل از خون شهدای عزیز طرح طریق‌القدس ارگانها، شخصیتها و انجمنهای اسلامی اصفهان سه روز عزای عمومی و روز یکشنبه را تعطیل عمومی در اصفهان اعلام نمودند.

آیت ا... طاهری در نماز جمعه ، شنبه و یکشنبه را اعزای عمومی و به پاس تجلیل و تشییع جنازه قریب به ۷۰ نفر از گلگون کفنان سربازان اسلام از بازاریان خواست که روز یکشنبه بازارها را تعطیل نمایند که بدنبال آن ارگانها، اتحادیه‌ها و انجمنهای اسلامی با صدور اطلاعیه‌هائی جداگانه امروز را تعطیل اعلام نمودند، همچنین سرپرست استانداری اصفهان تعطیل اعلام نموده و شرکت خود را در تشییع جنازه اعلام داشت و از کارکنان ادارات دولتی خواست در معیت سرپرستان ادارات در تشییع جنازه شرکت نمایند. و همچنین از طرف برادران کارمند روزنامه جمهوری اسلامی در اصفهان اطلاعیه‌ای منتشر شد. که شهادت این شهیدان را تبریک و تسلیت گفته‌اند.

پیکر مطهر ۱۰ شهید اسلام درمیان فریاد یا حسین مردم تبریز تشییع شد

تبریز- پیکرهای پاک ومطهر ده تن از شهدای راه اسلام که درمصاف با متجاوزان بعثی بدرجه رفیع شهادت نائل آمده‌اند پیش از ظهر دیروز طی مراسم خاص وبی نظیر ودرمیان شعاریاحسین مردم مسلمان وهمیشه در صحنه تبریز ازمقابل مسجد شهدای این شهر تشییع وبخاک سپرده شدند بگزارش خبرنگار خبرگزاری پارس درمراسم تشییع جنازه این رزم آوران دلیر ارتش وسپاه علاوه براقشار مختلف مردم آیتا... ملکوتی امام جمعه و نماینده امام درتبریز، استاندار آذربایجان شرقی، روحانیون برادران پاسدار وارتشی و دیگر مقامات لشگری وکشوری محل شرکت کردند بنابه همین گزارش اسامی شهدا بدین شرح است:

سرباز شهید عبدالعلی جماعتی- ستوان دوم شهید بهمن پرشانی- سرباز شهید تقی نیکنام- سرباز شهید قربان حسینلو- سرباز شهید فخرالدین عباسزاده و پاسداران شهید اکبر دوستیاری- بهرام فرساد- صمد حدادزاده و ابراهیم بوری- کریم امامی.

تشییع پیکر مطهر ۷شهید درکرج

کرج- خبرنگار جمهوری اسلامی- صبح روزجمعه ٦۰/۹/۱۳ ساعت ۹صبح پیکرپاک ۷تن از شهدای راه حق و آزادی که درجبهه‌های نبرد اسلام برعلیه کفر صدامی درجریان آزادسازی بستان به شهادت رسیده بودند بنام‌های: ۱- سیدباباعلوی ۲- سیدمصطفی حسینی ۳- ماشاءا... لطفی ٤- مجیدکیان ۵- رحیم محمدی ٦- محمدجوادعالی مقدم از اعضای بسیج سپاه پاسداران انقلاب اسلامی کرج و ۷- برادرسربازکاشی‌ها، باشکوه تمام از مسجد جامع بطرف میدان شهدای این شهرستان تشییع شد و درمیدان شهدا تشییع کنندگان برپیکر پاک شهدانماز گزاردند.

تشییع جنازه ۲ شهید در یاسوج

یاسوج- خبرگزاری پارس پیکر پاک ۲ تن از شهدای بسیج مستضعفین سپاه پاسداران یاسوج برادران جمشید دانشور وغلام منصور زاده صبح دیروز طی مراسم خاصی در این شهر تشییع شد.

بگزارش خبرگزاری پارس در مراسم تشییع جنازه این شهیدان که جمع کثیری از مردم مسلمان و متعهد این شهر شرکت داشتند حجت‌الاسلام شهمیری امام جمعه یاسوج پیرامون مقام رفیع این شهیدان مطالبی ایراد کرد. براساس این گزارش پیکر مطهر این شهیدان پس از تشییع به زادگاههایشان انتقال یافت و به خاک سپرده شد.

پیکر ٦ شهید اسلام در خمین تشییع شد

صبح دیروز پیکرهای پاک ٦ تن از شهدای واحد بسیج سپاه پاسداران خمین طی مراسم باشکوهی با شرکت دهها هزار تن از اقشار مختلف مردم مومن وشهیدپرور خمین تشییع ودر بهشت شهدای این شهر بخاک سپرده شدند.

بگزارش خبرگزاری پارس اسامی این شهدا که در جبهه‌های جنوب به فیض شهادت نائل آمده‌اند بدین شرح است:

ولی ا... لطیفی - عبدالرضا محمدی، علی ابراهیمی- رحمت ا... اکبری و عبدالرضا قاضی زاهدی براساس این گزارش بهمین مناسبت امام جمعه- فرمانداری و نهادهای انقلابی خمین طی اطلاعیه مشترکی شهادت این عزیزان را به امام و امت شهیدپرور ایران تبریک و تسلیت گفتند.

تشییع جنازه یک عضو بسیج دراراک

پیکر پاک سعید رضائی عضو بسیج سپاه پاسداران اراک دیروز با شرکت جمع کثیری از مردم مسلمان و متعهد این شهرتامیدان امام خمینی تشییع و سپس برای بخاک سپاری به زادگاهش روستای سنجان انتقال یافت درمراسم تشییع جنازه این شهید که درفتح پیروزمندانه بستان به درجه رفیع شهادت نائل آمده است. روحانیون- برادران سپاه پاسداران شرکت داشتند.

پیکر مطهر ۳ شهید اسلام درآبادان تشییع شد

آبادان- خبرنگار جمهوری اسلامی پرپروز پیکر مطهر شهید یوسف برتینا عضو بسیج که درجبهۀ آبادان به درجۀ شهادت رسیده بود باحضور جمعی از رزمندگان ومردم شهرآبادان تشییع ودرگلستان شهدای به خاک سپرده شد همچنین پیکرهای شهید علی رضا آزاد پوروعبدالزهراغابشی نیز دیروز پس از تشییع وخواندن نماز جمعه درگلستان شهدای آبادان به خاک سپرده شد برادرآزادپور که عضو فعال سپاه آبادان بود درجبهۀ اهواز درعملیات طریق‌القدس به درجۀ شهادت رسیده بود.

پیکر پاک یک برادر سرباز در ارومیه تشییع شد

ارومیه- صبح دیروز جنازه یکی دیگر از سربازان دلاور ارتش اسلام بنام احمد حسینی پور جمعی لشگر ۲۸ سنندج که در درگیری با مزدوران امپریالیسم به شهادت رسید با حضور اقشار امت همیشه درصحنه و با تشریفات کامل نظامی از مقابل ستاد لشکر ٦٤ ارومیه تشییع و با شعارهای جنگ جنگ تا پیروزی تشییع کنندگان به گورستان باغ رضوان ارومیه انتقال و در قطعه شهدا به خاک سپرده شد.

پیکرهای ۵ شهید فتح بستان در قم تشییع شد

بعدازظهر دیروز پیکرهای پاک پنج تن از شهدای پیروزی بزرگ بستان به اسامی احمد نجار قمی- رضا آباد کریمی- محمود ابراهیم زاده- حسن خروشاهی و عبدالنهار عماری المختار که با شهادت افتخارآفرین خود انقلاب اسلامی ایران را درجهان بیش از پیش اعتلا بخشیدند در قم تشییع شد مراسم تشییع جنازه این ایثارگران بخون خفته که هزاران تن از اقشار مختلف مردم دلاور پرور قم حضور داشتند از محل سپاه پاسداران انقلاب اسلامی قم آغاز شد و پس از مراسم تجلیل از شهدای گرانقدر که در صحن مطهر حضرت معصومه (ع) بعمل آمد جنازه‌های این عزیزان همیشه زنده تا گلستان شهیدان تشییع و در آنجا بخاک سپرده شد.

فخرالدین حجازی درمراسم نماز جمعه قروه:

سلاح ایمان در این نبرد بر سلاحهای ابرقدرتها که به عراق داده بودند پیروز شد

سنندج- بگزارش واحدمرکزی خبر بنقل از فرمانداری قروه صبح جمعه آقای فخرالدین حجازی نماینده مردم تهران درمجلس شورای اسلامی وارد شهرستان قروه شد وبلافاصله درمراسم نماز جمعه شرکت نمود برادر حجازی قبل از خطبه‌ها به ایراد سخنرانی پرداخت وضمن اشاره به پیروزی رزمندگان اظهار داشت سلاح ایمان دراین نبرد بر سلاحهای ابرقدرتها که به عراق داده‌اند پیروز شد ودراین حمله بستان چنان درسی به صدام داد که بقیه کشورهای مرتجع عرب پی بردند که کارآنها نیز بزودی به پایان میرسد وی با اشاره به همدستی گروهکها بارژیم عراق گفت هروقت که رزمندگان ما درجبهه افتخار می‌آفرینند این گروهکها نیز برای خوشایند عراق وارباباں اجنبی خود زن وبچه‌ها وافراد بیگناه را با انفجار بمب تکه‌تکه می‌کنند وی درپایان سخنان خود افزود باتابودی صدام گروهکهای امریکائی نیز درداخل نابود میشوند که اینک درحال نابودی هستند آنگاه نماز جمعه به امامت حجت‌الاسلام قدرتی اقامه شد این گزارش حاکیست پس از پایان نماز جمعه آقای حجازی از سپاه پاسداران جهاد سازندگی وارگانهای انقلابی این شهر دیدن کرد وبا اعضاء آن گفتگو نمود.

گرامیداشت سالگرد شهادت سرگرد خلبان احمد کشوری

کرمانشاه- خبرنگار جمهوری اسلامی- بمناسبت سالگرد شهادت سرگرد خلبان احمد کشوری در مسجد شهدای پایگاه هوانیروز کرمانشاه با حضور نهادهای انقلاب و نیروهای مسلح ارتش مجلس یادبودی برگزار شد که در این مراسم حجةالاسلام موحدی ساوجی نمایندۀ مردم ساوه در مجلس شورای اسلامی سخنرانی نمود در ضمن ما در خلبان شهید اکبر شیرودی ضمن قدردانی از پرسنل هوا نیروز و پیروزی رزمندگان اسلام از خدای متعال خواستار شد که هر چه زودتر مناطق اشغالی از چنگ مزدوران بعثی نجات پیدا کند. همچنین مادر شهید شیرودی با ۷ کامیون که حامل پوشاک و مواد غذائی که از کمکهای مردم شهید پرور تنکابن تهیه شده بود پس از رساندن آنها به رزمندگان اسلام در برگشت از جبهه در مراسم شهید کشوری شرکت کردند.

اعلام روزه بمناسبت پیروزی طریق القدس

با پیروزی رزمندگان اسلام در جبهه‌های نبرد حق علیه باطل در حمله چشمگیر طریق القدس سیل تلگرامها و نامه‌های تبریک از جانب تمام اقشار جامعه اسلامی و انقلابی کشورمان بدفتر روزنامه سرازیر شد در این میان اطلاعیه داشتیم از طرف جامعه اسلامی سازمان آموزش فنی و نیروی انسانی وزارت کار و امور اجتماعی مبنی بر اینکه از امروز بمدت ۳۰ روز به شکرانه پیروزی لشگریان اسلام و سلامتی امام امت روزه خواهند گرفت متن این اطلاعیه چنین است.

اعوذ بالله من الشیطان الرجیم
یا ایها الذین آمنوا کتب علیکم الصیام کما کتب علی الذین من قبلکم لعلکم تتقون

سوره بقره آیه ۱۸۳

ما اعضاء جامعه اسلامی سازمان آموزش فنی و نیروی انسانی وزارت کار برای سلامتی رهبر عظیم الشأن مستضعفین جهان و فرمانده کل قوا خمینی روح خدا و به شکرانه پیروزی جنود اسلام بر ارتش کفر صدامی در حمله طریق القدس از تاریخ ٦۰/۹/۱۵ الی ٦۰/۱۰/۱۵ بمدت یکماه برای خدا روزه میگیریم امید است مورد قبول درگاه احدیت واقع گردد.

جامعه اسلامی سازمان آموزش فنی و نیروی انسانی وزارت کار و امور اجتماعی

فعالیتهای اداره کل نظارت برنمایش فیلم اعلام شد

فعالیت‌های اداره کل نظارت برنمایش فیلم وزارت فرهنگ و آموزش عالی درآبان ماه سالجاری اعلام شد.

روابط عمومی وزارت فرهنگ و آموزش عالی درتماسی با خبرگزاری پارس فعالیتهای این اداره کل را بشرح زیراعلام کرد.

بازرسی فیلمهای ۳۵-۱٦ و ۸میلیمتری و صفحه و نوارکاست درقسمت گمرکی، بازدید سینماهای تهران توسط بازرسین اداره کل نظارت برنمایش فیلم درمورد رعایت مسائل ایمنی واجرای مقررات آئین‌نامه سالنهای نمایش که درضمن سینماهای خورشید و مترو ازطرف کمیسیون بند۵بعلت مطابقت نداشتن با شرایط ذکرشده درآئین‌نامه تعطیل شد. آغاز بکارمجدد سینماهای مولن‌روژ بعدازتعمیرات، بازبینی ۲٦فیلم سینمائی توسط هیئت نظارت برنمایش فیلم که ازاین تعداد ۷فیلم مورد قبول و ۱۹فیلم ردشناخته شد.

کانون فیلم تهران با نمایش ۹فیلم بلند و دوفیلم کوتاه سینمایی فعالیت خود را ادامه داد و سینمافرهنگ نیز با نمایش آثاربرتر سینمایی به فعالیت سینمایی و فرهنگی خودادامه داده است.

دو روستا از وجود عناصر مسلح غیرقانونی پاکسازی شد

اورمیه- خبرنگار جمهوری اسلامی- صبح دیروز نیروهای تامین جمهوری اسلامی در جاده مهاباد-اورمیه و در منطقه سه راهی محمد یار با ضد انقلابیون مسلح غیرقانونی درگیر شدند که درگیری در ساعت ۱۵ خاتمه یافت روابط عمومی ستاد عملیات شمال غرب کشور ضمن تائید این خبر به خبرنگار ما در اورمیه اعلام کرد که در این درگیری ۹ تن از مهاجمین کشته و ۳۰ نفر از مزدوران دمکرات نمای آمریکائی توسط رزمندگان جمهوری اسلامی دستگیر شدند و تعداد یک قبضه آر-پی-جی ۷- و ۸ قبضه اسلحه کلاشینکف و ٤ قبضه اسلحه ژ-۳ از مهاجمین بدست آمده است همچنین از نیروهای خودی در این درگیری دو نفر جوانمرد شهید و ۵ نفر دیگر مجروح گردیدند و پاکسازی در منطقه همچنان ادامه دارد.

همچنین طی این عملیات یک دستگاه لودر، یک دستگاه مینی بوس و یک دستگاه وانت از پیکان از پایگاههای ضد انقلاب در روستاهای آده و مینند بدست رزمندگان اسلام افتاد و این دو روستا از لوث وجود ضد انقلاب پاکسازی شد.

پس از پیروزی

بقیه از صفحه اول

در مصر نیز همین طرح در حال اجراست. در عراق نیز باید انتظار این قبیل توطئه‌ها را برای عوض شدن مهره‌ها داشت و بعضی منابع خارجی و حامی صدام مثل فرانسه صحت این پیش‌بینی را تائید می‌کنند که «بزودی در عراق تغییرات وسیع سیاسی نظامی صورت خواهد گرفت». بهمین دلیل امروز ملت عراق و دست اندرکاران جمهوری اسلامی باید نسبت به این توطئه هشیار باشند و زمینه‌های فکری لازم برای مقابله با حیله‌های دشمن را فراهم آورند تا انشاءا... مبارزات خونین برادران عراقی، هر چه زودتر به نتیجه برسد وانقلاب اسلامی که خواستۀ بر حق همه ملتهای مسلمان است در عراق، تحقق گردد و نبردی که رزمندگان ما با نام طریق‌القدس و در راه آزادی قدس آغاز کرده‌اند، به پیروزی نهائی پیوند بخورد.

یک تروریست کشته ویک تروریست بدام افتاد

روابط عمومی سپاه پاسداران انقلاب اسلامی تهران در تماسی با خبرگزاری پارس اعلام کرد در اثر تیراندازی یک منافق در میدان آزادی دوعابر پیاده مجروح شدند. بگزارش سپاه تهران برادران پاسدار در میدان آزادی به یک منافق مشکوک شده و اورا تحت تعقیب قرار دادند. ولی وی که متوجه تعقیب برادران پاسدار شده بود اقدام به تیراندازی به طرف برادران کرد. که در اثر آن دو عابر پیاده مجروح شدند و منافق مذکور در اثر تیراندازی متقابل برادران سپاهی بهلاکت رسید.

بگزارش دیگر روابط عمومی سپاه تهران ساعت ۱۱ و پنجاه دقیقه پنجشنبه گذشته دوازدهم آذرماه برادران پاسدار طی یک عملیات تعقیب و گریز یکی از اعضای اصلی شاخه نظامی گروهک الحادی منافقین را دستگیر و از وی چند عدد نارنجک و دوقبضه کلت کمری بدست آوردند.

براساس همین گزارش وی هنگام دستگیری اقدام به خوردن قرص سیانور کرد که بلافاصله به بیمارستان منتقل شد و پس از بهبودی تحویل مقامات قضایی شد.

آمار فعالیت ۲ ماهه کمیته امداد امام

چابکسر- خبرنگار جمهوری اسلامی- آمار فعالیت ۲ ماهه مهر و آبان سال ٦۰ کمیته امداد امام خمینی چابکسر بشرح زیر است.

۱-توزیع برنج بمقدار یک تن ۲-حبوبات ۷۰۰ کیلوگرم ۳-چای ۱۰۰ کیلو و کمکهای نقدی ۸۸۰۰۰ ریال کمکهای دیگر از قبیل صوکت وچراغ خوراکپزی بمقدار تعدادی بین نیازمندان توزیع گردید.

تشییع پیکر پاک یک شهید در اردستان

اردستان - خبرنگار جمهوری اسلامی : صبح دیروز پیکر پاک برادر شهید علی سلامی زاده ازاعضای بسیج زواره که اخیراً در نبرد بی امان حق علیه باطل در جبهه بستان بدرجه شهادت نائل آمده در میان انبوه جمعیت متشکل از برادران وخواهران مسلمان و متعهد اردستان و زواره تشییع و سپس در زادگاهش زواره بخاک سپرده شد.

٤عامل گروهکهای محارب درصومعه‌سرا و کرج تیرباران شدند

روابط عمومی دادستانی کل انقلاب اسلامی اطلاعیه‌ای بدین شرح دررابطه با اعدام چهارعامل گروهکها انتشارداد:

بسمه تعالی

بحکم دادگاههای انقلاب اسلامی کرج و صومعه‌سرا چهارنفر ازعوامل گروهکهای مزدور امریکایی منافقین و چریکهای فدایی اقلیت مفسد فی‌الارض و محارب و باغی شناخته شده و به اعدام محکوم گردیدند که مشخصات و جرائم آنان به شرح زیراست:

درصومعه‌سرا سیدمحمد موسوی مالوانی فرزند سیدمصطفی هوادار منافقین بجرم قیام مسلحانه علیه نظام جمهوری اسلامی ایران و بشهادت رساندن ۲تن از برادران مسلمان صومعه‌سرا و مجروح کردن۷نفر با داشتن کلت رولور، اقرارصریح نامبرده و شهادت شهود، حکم صادره درمحرگاه ٦۰/۹/۱۱ اجراگردید.

درکرج ۳نفر به نامهای کرم نیائی فرزند رجب اهل قزوین ساکن کرج بجرم عضویت درلانه تیمی و شاخه نظامی و کار درچاپخانه به نفع سازمان منافقین، داشتن سابقه بازداشت درقزوین بیش از۷مورد پرتاب نارنجک و تیراندازی بسوی پاسداران و مجروح نمودن یکی از اهالی مسلمان کرج و سرقت اتومبیل وی و اعتقاد کامل به خط مشی مسلحانه منافقین ۲- غلامرضا کاروره‌یان چاپچی فرزند احمد اهل و ساکن تهران بجرم فعالیت به نفع گروهک مرتدافلیت و به انحراف کشیدن افراد و جوانان عضوگیری جهت گروهک مذکور، مسئول توزیع نشریات گروه منافقین درکرج شرکت درتظاهرات ۱۷دی و طرح ترورنگهبان اداره گذرنامه جهت سرقت اسلحه وی ۳- غلامعلی ساعدی فرزند ابوالقاسم اهل کرج ساکن گوهردشت بجرم تبدیل نمودن منزل و مفازه خویش جهت نگاهداری وسایل تدارکاتی منافقین، تعمیر بیش از۱۲اتومبیل مسروقه جهت استفاده تروریستها شرکت در اردوی عرب‌آباد و فعالیت برای سازمان منافقین، تماس با خانه‌های تیمی، ضدیت با نظام جمهوری اسلامی ایران و منحرف نمودن اذهان افراد، که احکام صادره درتاریخ ٦۰/۹/۱۳ اجراگردید.

روابط عمومی دادستانی کل انقلاب اسلامی

تبریک وتسلیت چند نهاد انقلابی گلوگاه بمناسبت شهادت برادر رحمان گلبادی

بسم ا... الرحمن الرحیم
خط سرخ شهادت خط آل محمد وعلی است «امام خمینی».

باردیگر یکی از رهروان راه حسینی (ع) وفرزند یکی ازمستضعفان وعاشقان امام امت بدست ایادی جنایتکار آمریکا در سردشت بشهادت رسید و به خیل شهیدان اسلام پیوست ماشهادت این عزیز از دست رفته برادر رحمان گلبادی نژاد را به پیشگاه امام زمان (عج) ونائب برحقش خمینی کبیر و امت شهیدپرور ایران و خانواده گرامیش تبریک و تسلیت میگوئیم.

دفتر حزب جمهوری اسلامی- جهاد سازندگی وکمیته امداد امام خمینی گلوگاه

یک کشتی یونانی مقصد ایران به گل نشست

خبرگزاری پارس بنقل از یونایتدپرس از استانبول- مقامات بندر استانبول گفتند یک کشتی یونانی بنام «اوشن کینگ» که حامل آهن از بلغارستان بمقصد ایران بود روز جمعه به سبب بدی هوا در تنگه داردانل به گل نشست.

مقامات مذکور گفتند که در مورد زخمی شدگان احتمالی این حادثه گزارشی دریافت نکرده‌اند.

تشکیل شورای اسلامی نظارت و برنامه‌ریزی برامور درمان

سرپرست سازمان منطقه‌ای بهداری استان اصفهان اعلام کرد بمنظور پیشبرد کلیه اهداف درمانی و هرچه بیشتر بهبود بخشیدن به نحوه درمان و اصلاح نظام درمانی شورائی بنام شورای اسلامی نظارت و برنامه‌ریزی بر امور درمان دراستان اصفهان تشکیل شده است در این شورا نمایندگانی از ارگانهای مختلف استان از جمله روحانیت مبارز جهاد سازندگی بهداری- سپاه پاسداران- دادگاه انقلاب اسلامی- استانداری در دانشکده پزشکی اصفهان عضویت دارند. هدف از تشکیل این شورا که اعضای آن باستثنای نماینده دادگاه انقلاب اسلامی که یک مقام قضایی است همگی پزشک هستند کوشش در راه برقراری طب اسلامی است.

مراسم هفتگی درسفارت ایران درکویت

بعدازظهر جمعه گذشته گروه کثیری از ایرانیان و مسلمانان مقیم کویت درمراسم هفتگی سفارت جمهوری اسلامی ایران درکویت شرکت کردند دراین مراسم که همگام با پیروزیهای اخیر نیروهای اسلام برگزارشد شرکت کنندگان همبستگی خود را با رزمندگان جبهه حق علیه باطل اعلام کردند. درآغاز این مراسم نماینده خبرگزاری پارس درباره آمادگی و ایمان ملت همیشه درصحنه ایران مطالبی بیان داشت و برای حضار تشریح کرد سپس سفیرجمهوری اسلامی ایران درمورد پیروزیهای اخیر رزمندگان اسلام و انعکاس جهانی آن سخن گفت و اظهار داشت دشمنان زبون درحالیکه همه چیز ازحامیان خود دریافت میکنند در مقابل سپاهیان با ایمان اسلام لاجرم شکست میخورند وابتکار عمل و چگونگی پایان دادن به جنگ دردست ایران است و پیروزیهائی نیز از آن ماست.

اسامی ۵ تن از شهدای حزب الدعوه اسلامیه عراق در تسخیر بستان

حزب الدعوه اسلامیه عراق با صدور اطلاعیه ای شهادت پنج تن از اعضاء مجاهد مسلمان و دعوتگر خود بنامهای ابوعلاء التسخیری، ابو عبدالخالق، ابوعباس، ابوانتصار و ابونورالدین در حمله پیروزمندانه طریق القدس را به پیشگاه امام زمان(عج) امام امت خمینی کبیر و ملتهای شهید پرور ایران و عراق تبریک و تسلیت گفت. در قسمتی از اطلاعیه حزب‌الدعوه آمده است: ما ایمان واثق داریم که آزادی قدس عزیز جز نثار خونهای مطهر و جهاد پیگیر در جبهه های نبرد حق علیه باطل صدامی و سرنگونی رژیمهای خود فروخته و فاشیست و اقامه و گسترش عدل الهی در سرزمین بپاخاسته عراق بدست نمیآید.

«بسم رب الشهدا والصدیقین»

شهادت ظفرمند عاشق حق، پیرو امام، جانباز راه انقلاب شهید ابوالقاسم نصیر نیا که در مقابله با منافقین به شهادت رسید به امام وامت مبارک باد

مجلس یابود: یکشنبه ۲ الی ٤ مسجد انصارالحسین نیروی هوایی انتهای خیابان پنجم

دوشنبه ۲ الی ٤ مسجد الهادی - تهران نو ایستگاه ده متری ۱۵ متری سوم

با ابرازتاسف وتاثر فوت مرحوم حاج باقر بدیعی ابوی گرام آقای حاج مرتضی بدیعی نایب رئیس هیئت مدیره شرکت تعاونی مرغداری ایران را باطلاع میرساند.

مجلس ختم مردانه از ساعت ۳ الی ۵ بعدازظهر روز یکشنبه ٦۰/۹/۱۵ در مسجدالجواد برگزار می‌شود.

شرکت تعاونی مرغداری ایران

بنام گرداننده و آنکه زمین و آسمان را آفرید

پروردگارا ما را چه شده است که بردوری شهیدانمان زاری می‌کنیم اینهم شهیدی دیگر از سربازان حسین(ع)

سالگرد شهادت پر افتخار (شهید ناوسروان محمود رضا وحید (کوشا)افسر اطلاعاتی ناوچۀ پیکان (اسکلۀ البکر) را به پیشگاه حضرت ولی عصر (عج) و خانواده آن شهید همچنین فامیل تسلیت عرض می‌نمایم. با آرزوی موفقیت برای خانوادۀ شهید

محمد عمرانی

همرزم عزیز جناب سرگرد حسین احتشامی‌فر شهادت فرزند برومندت را در کربلای بوستان که با فتح و پیروزی نیروی اسلام برکفر بوقوع پیوست بشما و خانواده محترمتان تبریک و تسلیت عرض نموده و بقای آن خانواده گرامی را از درگاه احدیت خواستاریم.

پرسنل تیپ ۱ لشگر ۲۸ کردستان

ازپیش روی لشگر اسلام خوشنود میشویم ولی این پیشرویها به بهای نفس‌های مطمئنی است که از، «دون‌های» این دنیا دور شده و به نزد رب خویش روزی خورند و سعید یکی از آنهاست دورهم جمع میشویم تا ذکر آنها و او کنیم وحسرتشان خوریم روز یکشنبه ٦۰/۹/۱۵ ساعت ۱٤/۳۰ الی ۱۷ بعدازظهر مسجد قبا.

خانواده شهید سعید معتقد- بسیج سپاه پاسداران مسجد قبا- خبرگزاری پارس.

شهادت پاسدار اسلام سعید معتقد در مشهد بستان را به اطلاع دوستان و آشنایان میرسانیم بدین مناسبت مجلس ختمی در روز یکشنبه ٦۰/۹/۱۵ از ساعت ۱٤/۳۰ الی ۱۷ در مسجد قبا خیابان دکتر شریعتی خیابان قبا برقرار است با تشریف فرمائی خود زنده بودن راه او ونام او را تجلی بخشید. ضمناً مجلس زنانه درهمین روز در منزل ایشان واقع در خیابان شهید کلاهدوز (دولت) سه راه نشاط کوی کیکاووس انتهای کوچه هشتم فلکه شهید مفتح دست راست بن‌بست اول پلاک ۳۱ برقرار میباشد.

خانواده‌های معتقد، مهاجرانی، رضایت، حبیبی‌نیا، حسینی، خاکساء، خاوری، رحمت‌الهی، زاهدی، زاهدیان، شعبانی، طاهری، عرشی زاده، فاضل پور، گرجی، معنوی، میثمی، وزیری.

بسمه تعالی
ولاتحسبن الذین قتلوافی سبیل ا... امواتا بل احیاء عندربهم یرزقون
این فتح، فتح الفتوح است
امام خمینی

شهادت برادر احمد احمدی دریاکنار یکی از سربازان جان برکف امام که در فتح بستان به دست صدامیان کافر به شهادت رسید را به امام زمان عج ا... تعالی فرجه و نایب برحقش خمینی کبیر و امت شهیدپرور و بخصوص خانواده آن شهید گرامی تبریک وتسلیت میگوئیم.

از طرف دوستان: علیرضا- مرتضی ومحمد نادعلی

اخبار کوتاه

بازدید حجت‌الاسلام محقق از طرحهای آبرسانی بخش خلجستان قم

قم- بعداز ظهر دیروز حجت‌الاسلام محقق داماد رئیس بازرسی کل کشور و سرپرست جهاد سازندگی قم از طرحهای آبرسانی بخش خلجستان قم بازدید بعمل آورد.

در تنکابن: بیش از ۵۰ زندانی نادم گروهکها به مرخصی رفتند

تنکابن- خبرگزاری پارس بیش از ۵۰ تن از فریب خوردگان گروهکهای محارب که به آغوش اسلام بازگشته و در بازداشتگاه دادسرای انقلاب اسلامی تنکابن بسر میبرند- طی هفته گذشته هر یک به ٤۸ ساعت مرخصی رفته‌اند.

اطلاعیه شعبه وظیفه هنگ ژاندارمری ایلام

به گزارش رسیده از ایلام شعبه وظیفه هنگ ژاندارمری ایلام طی اطلاعیه‌ای از مشمولین عادی متولد سالهای ۱۳۳۸ تا ۱۳٤۱ حوزه‌های ایلام (تهران، سوسیان، دهلران، صالح‌آباد و بخشهای تابعه خواست تا تاریخ ۱۸ آذرماه جاری خود را به حوزه‌های وظیفه محل سکونت خود معرفی کنندتا ترتیب اعزام آنان به مراکز آموزشی داده شود. تاریخ اعزام روزهای ۱۹ تا ۲۱ آذرماه جاری خواهد بود. شعبه وظیفه هنگ ژاندارمری ایلام در اطلاعیه خود همچنین اضافه کرده است عدم حضور به منزله غیبت بوده و با غائبین برابر مقررات زمان جنگ رفتار خواهد شد.

کشف مواد مخدر اسلحه و اموال مسروقه

کرمانشاه- ماموران شهربانی کرمانشاه در هفته گذشته یک کیلو و ۳۳۲ گرم هروئین یک کیلو گرم تریاک- نیم کیلو سوخته تریاک- ۱۷ قبضه تفنگ از انواع مختلف سه قبضه اسلحه کمری لاما با خشاب- مربوط- یک عدد نارنجک جنگی و ٦٦۲ تیر فشنگ از انواع مختلف دراستان کرمانشاهان کشف کردند.

همین گزارش حاکیست که طی همین مدت ۹۰۰ پاکت سیگار مقداری اموال مسروقه به ارزش ٦ میلیون ریال ۱۳ دستگاه تراکتور- غلطک- اتومبیل و موتورسیکلت ۳۵ کپسول گاز احتکار شده توسط ماموران مذکور کشف و ضبط شد.

در رابطه با این کشفیات سارق مسلح ۵۳ قاچاقچی به قاتل و اعضای یک باند اغفال کننده دختران شناسائی و دستگیر شدند.

کشف بیش از ۳ کیلو تریاک

چابکسر- خبرنگار جمهوری اسلامی- از شخصی بنام علی اصغر موقری رودسری فرزند حاج عبداله مقدار ۳ کیلو و ٦۵ گرم تریاک از تهران با اتومبیل پیکان استیشن به رودسر حمل می‌گردید در پلیس راه چابکسر کشف و متهم به دادسرای انقلاب اسلامی رودسر معرفی و تریاک مکشوفه به بهداری رودسر تحویل گردید.

دیدار دادستان کل انقلاب از دادگاه ودادسرای انقلاب آذربایجان‌شرقی

تبریز- بگزارش خبرگزاری پارس حجت‌الاس

* آل سعود نام «جزیرةالعرب» را به «عربستان سعودی» تبدیل کردند
* آل سعود خود را پایبند قانون نمیدانند
* عشیره آل سعود از دهه سی تا بحال در عربستان (جزیرةالعرب) حکومت میکنند
* در میان پنج هزار عضو عشیره آل سعود، تنها صدتن از شاهزاده‌ها قدرت اتخاذ تصمیمات مهم را دارند.
* شاه عربستان (جزیرةالعرب) نقش پیشوا، رهبر نظامی، و حاکم را ایفا مینماید.

ملک فیصل

* تعداد مردان آل سعود پنج هزار، و تعداد زنان ۲۰۰۰ نفر است.
* شاهزاده فهد، رهبری گروه «سباعیه السدیری» را بعهده دارند. این گروه قدرت حکومتی را قبضه کرده است.
* نوه‌های عبدالعزیز از تحصیلات عالی برخوردارند و بنام «تکنوکرات‌های سلطنتی» معروفند
* فرزندان ملک خالد پست‌های بسیار حساسی را اشغال میکنند.
* مطبوعات عربستان (جزیرة العرب) از انتشار هرگونه مطلبی در مورد خاندان سلطنتی باز اخبار رسمی ممنوع میباشند.

زندگی بسیار ساده یک شاهزاده سعودی

عشیره آل سعود چگونه حکومت می کنند.

نگاهی به عربستان سعودی (جزیرةالعرب)

عشیره آل سعود که بر عربستان سعودی (جزیرةالعرب) حکومت میکنند، همه قدرت سیاسی فعلی را در دست دارند. این خاندان ثروت ملی و درآمدهای کلی کشور را طبق سلیقه خود خرج میکنند و از این پول‌های کلان جهت سرکوب مردم و گروههای سیاسی در داخل و رشوه دادن به اطرافیان پادشاه و شاهزاده‌ها استفاده می نماید این عشیره به تنهائی تصمیم می گیرد قسمتهائی از درآمد ملی مردم را بعنوان سپرده در حساب‌های خود بانک‌های خارجی و خریداری سهام شرکت‌های خارجی بویژه امریکائی اختصاص دهد. کما اینکه عشیره آل سعود به تنهائی تصمیم میگیرد به حکام کشورهای غربی و عربی و در حال رشد رشوه دهد تا برای این عشیره تبلیغ کنند. علاوه بر آن، عشیره آل سعود پول‌های کلانی برای کمک به مبارزات انتخاباتی احزاب دست راستی در اروپای غربی منجمله فرانسه، ایتالیا، اسپانیا و پرتقال به آنها سپردازد.، عشیره آل سعود در دزدی و غارت بیت‌المال مسلمین مهارت عجیبی دارد زیرا افراد آل سعود مطلقا «قانون» نمیشناسند و خود را بالاتر از قانون میدانند عشیره آل سعود برای ادامه حکومت خود بر مردم مسلمان عربستان (جزیرةالعرب) با هر گونه مخالفتی از طرف مردم مقابله میکنند و آنرا بشدت سرکوب مینمایند.

با اکتشاف نفت «شرکت نفت آرامکو» توانست نفت عربستان (جزیرةالعرب) را در دست بگیرد و قبضه کند و پول‌های کلانی از این طریق به جیب بزند.

افزایش تولید نفت و بالارفتن قیمت آن در دهه هفتاد، درآمد عربستان را چند برابر ساخت ولی این درآمدها توسط خاندان آل سعود بهدر رفت.

در سال ۱۹۸۰ (۱۳۵۹) درآمد عربستان سعودی (جزیرةالعرب) از فروش نفت به ۹۰ میلیارد دلار رسید. آنچه که دولت در زمینه‌های عمرانی، آموزشی انجام میداد نمیتوانست با درآمد روزافزون نفت برابر باشد بلکه خاندان آل‌سعود این کارها را فقط برای هدفهای سیاسی و تبلیغاتی انجام میدادند تنها هدف آل‌سعود متقاعد ساختن مردم به اینکه درآمدهای زیاد نفت تنها در جیب خاندان آل سعود و در حساب‌های بانکی آنها نمیرود بلکه خرج عمران و آموزش میگردد.

عشیره آل سعود چه میکنند.

از دهه سی تا بحال، آل‌سعود بر عربستان سعودی (جزیرةالعرب) حکومت مطلقه میکنند در سه دهه اخیر، حکومت آل سعود دستخوش دگرگونیهای زیادی گردید در این مدت، تعداد افراد عشیره آل‌سعود بطور بی‌سابقه‌ای افزایش یافت، هدف از افزایش تعداد این افراد اینست که افراد این عشیره بتوانند سلطه خود را در مناطق گوناگون عربستان (جزیرةالعرب) تحکیم بخشند «آل‌سعود» قبلا یکی از عشایر کوچک عربستان (جزیرةالعرب) بشمار میرفتند ولی اکنون یکی از عشایر بزرگ اینکشور میباشند گفته میشود تعداد مردان این عشیره پنج هزار نفر میباشد. آل‌سعود همه درآمدهای کشور را در دست دارند. درآمدهای سرشار نفت و موارد اصلی کشور، نیروهای مسلح، دستگاههای امنیتی و کلیه موسسات دولتی را در خدمت خود قرار داده‌اند مقام ملک (پادشاه) مقام مرکزی حکومت بشمار میرود. او نقش پیشوا، رهبر نظامی، و حاکم را ایفا مینماید. گرچه حکام عربستان سعودی (جزیرةالعرب) مدعی هستند که احکام قرآن را اجرا مینمایند، معهذا، پادشاه حق تصمیم‌گیری و صادرکردن فرامین و دستورات را دارد، پادشاه دو قوه اجرائی و قضائی را در دست دارد او موظف است وظائف و ماموریت‌ها را میان «دیوان سلطنتی، دفتر شکایات، هیئت دولت، وزارت دادگستری، وزارت دفاع، ستاد نیروهای مسلح، فرمانده گارد ملی، شورای مشورتی» تقسیم کند.

قرار بر اینست پادشاه تصمیمات مهم را با مشورت مستشاران خود اتخاذ کند، او در اتخاذ تصمیمات مهم مملکتی باید با اعضای متنفذ عشیره آل‌سعود و شیوخ عشایر و شاهزاده‌ها و روحانیون درباری مشورت کند. یکی از بیانیه‌های رسمی که

●سعودالفیصل وزیر خارجه سعودی

وظایف ملک فیصل را تعیین میکرد بدین شرح است «اعلیحضرت!! بسیار علاقمند است اصول شریعت اسلام را رعایت کند این اصول تاکید بر این دارد که باید اصل مشورت همواره در نظر گرفته شود، و بدین ترتیب اعلیحضرت علاقمند است از نظریات رهبران حکومتی، روحانیون، شیوخ عشایر، مستنفذین مملکتی مطلع شود همه اینها اتفاق دارند که نظر اعلیحضرت بهترین نظرها است».

کشمکش شدید بر سرقدرت میان ملک سعود و ملک فیصل در سالهای ۱۹۶۴- ۱۹۵۸ و تمرد شاهزاده‌های آزادیخواه!! و افتادن دو دستگی میان عشیره آل سعود موجب بروز بحران شدید در حکومت آل سعود گردید. در میان پنج هزار عضو عشیره آل سعود، تنها صدتن از شاهزاده‌ها قدرت اتخاذ تصمیمات مهم را دارند ولی میان این صدتن نیز اختلافات و کشمکش‌های شدید وجود دارد بعنوان مثال در سال ۱۹۶۴ هنگام انتقال حکومت به فیصل به عبدالعزیز ۶۸ نفر از متنفذین آل سعود با این اقدام موافقت نمودند، و در سال ۱۹۷۵ پس از کشته شدن ملک فیصل صدتن از شاهزاده‌ها با تعیین ملک خالد موافقت نمودند.

چه کسانی حق تصمیم‌گیری دارند.

مهم‌ترین تصمیمات مملکتی توسط افراد انگشتشماری از عشیره آل سعود که پادشاه را احاطه میکنند اتخاذ میگردد. در دوران ملک فیصل، افرادی که قدرت اتخاذ تصمیمات را داشتند عبارت بودند از: خالد ولیعهد، شاهزاده فهد، شاهزاده عبدالله فرمانده گارد ملی، و شاهزاده سلطان وزیر دفاع و هواپیمائی.

پس از ترور ملک فیصل در ۲۵ مارس ۱۹۷۵، خالد مقام پادشاهی و نخستوزیری رسید، شاهزاده فهد، ولیعهد و نایب اول نخستوزیر شد. شاهزاده عبدالله ششمین پسر عبدالعزیز آل سعود بعنوان فرمانده گارد ملی و نایب دوم نخستوزیر تعیین شد.

چگونه ملک فیصل ترور شد.

ملک فیصل توسط پسر برادرش فیصل بن‌مساعد به قتل رسید. پدر فیصل بن‌مساعد چهاردهمین فرزند عبدالعزیز آل‌سعود بود. شاهزاده فیصل بن‌مساعد سال‌ها در امریکا مشغول تحصیل بود. ما در او از عشیره آل رشید توسط عبدالعزیز آل سعود بکلی نابود شدند. برادر فیصل‌بن مساعد هنگام رهبری گروهی که مخالف ایجاد ایستگاه تلویزیون در عربستان بود، توسط پلیس بقتل رسید.

شاهزاده فیصل بن مساعد نامزد دختر ملک سعود که در سال ۱۹۶۴ از حکومت برکنار شده بود نامبرده پس از کشتن ملک

زندگی یک خانواده سعودی

سیمای فهد بعد از طرح کمپ‌دیوید دوم

●احمد زکی‌یمانی می‌اندیشد چگونه بهتر به غرب خدمت کند

فیصل به قتل رسید. تعیین خالد بعنوان پادشاه عربستان (جزیرةالعرب) مخالف عرف عشایری در عربستان سعودی (جزیرةالعرب) بود قرار بر این بود که پس از ترور ملک فیصل برادرش محمد بجای او منصوب شود چرا که محمد چهارمین فرزند عبدالعزیز بود مادر ملک خالد از عشیره آل جلوی میباشد که بر شهر الاحساء حکومت میکردند پس از درگذشت عبدالله ال جلوی، پسر عموی عبدالعزیز ال سعود بر شهر الاحساء حکومت میکرد و پس از آن عبدالمحسن این شهر را زیر حکومت خود قرار داد.

شاهزاده فهد که در سال ۱۹۷۵ به سمت ولیعهد منصوب شد، رهبری گروه «سباعیة السدیری» را بعهده دارد. این گروه از ۷ پسر عبدالعزیز تشکیل می‌شود که ما در آنها به عشیره ال سدیری تعلق دارد فهد و ۷ برادرش گروه بسیار نیرومند و بانفوذی را در عربستان (جزیرة العرب) تشکیل میدهند، برخی از این هفت برادران عبارتند از:

شاهزاده سلطان دوازدهمین پسر عبدالعزیز وزیر دفاع و هواپیمائی

شاهزاده ترکی بیستمین پسر عبدالعزیز و نایب وزیر دفاع شاهزاده نایف بیست‌وسومین پسر عبدالعزیز و وزیر کشور

شاهزاده احمد بیست‌وهشتمین پسر عبدالعزیز و نایب استاندار مکه

شاهزاده سدام بیست‌ونهمین پسر عبدالعزیز او نایب استاندار ریاض بود.

عبدالعزیز آل سعود چندین بار بازنان آل سدیری ازدواج کرده بود علاوه براین هفت تن فرزندان دیگری دارد که از زنان دیگر آل سدیری میباشند. شاهزاده عبدالله بن عبدالعزیز که سومین شخصیت عربستان (جزیرةالعرب) بشمار میرود، برادرانی از مادرخود ندارد. مادر او از قبیله شمر میباشد. او علاوه بر داشتن پست نایب دوم نخستوزیر فرمانده گارد ملی میباشد که رژیم را از هرگونه کودتای نظامی حفظ میکند.

نوه‌های عبدالعزیز که بنام «تکنوکرات‌های سلطنتی» مشهورند از تحصیلات عالی برخوردارند و اکثراً در خارج تحصیل کرده‌اند. درمیان این افراد فرزندان ملک فیصل بچشم میخورند که پست‌های بسیار حساسی را اشغال میکنند.

شاهزاده سعود الفیصل که فارغ التحصیل دانشگاه پرنستون میباشد هم‌اکنون وزیر خارجه عربستان سعودی (جزیره العرب) است. فرزند دیگر فیصل بنام شاهزاده خالد در حال حاضر استاندار منطقه عسیر است. شاهزاده محمد ریاست سازمان آبیاری را بعهده دارد شاهزاده عبدالرحمن فرمانده تیپ زرهی بود شاهزاده سعد معاون مدیر شرکت دولتی پترومین است. شاهزاده بندر سرهنگ نیروی هوائی است.

شاهزاده ترکی مدیر دستگاه امنیت داخلی است. شاهزاده عبدالله شاعر و سرمایه‌دار است.

ملک سعود (که از پادشاهی برکنار شد) حدود چهل فرزند داشت که همگی از قدرت تصمیم‌گیری برکنار شدند آنها پس از اینکه خود را افراد سروی دیدند گروهی را بنام «گروه ناراضیان» تشکیل دادند.

عشیره آل سعود روابط خانوادگی باعشیره آل شیخ و عشیره آل السدیری برقرار کردند. و زنان آنها نقش مهمی در برقراری این روابط ایفا نمودند.

مطبوعات عربستان (جزیره العرب) از انتشار هرگونه مطلبی در مورد خاندان سلطنتی بجز اخبار رسمی ممنوع میباشد.

اعضای خاندان آل سعود از اجرای قوانین معافند. وقتی یکی از شاهزاده‌های سعودی کنسول انگلیس درجده را بقتل رساند دادگاه، او را به حبس ابد محکوم کرد ولی بجای اینکه به زندان برود در کاخ محلل خود ماند و از همه وسایل زندگی برخوردار بود.

طبق آمارهای رسمی درنیمه دهه هفتاد، حدود ۷۵۰ میلیون دلار از بودجهٔ عربستان (جزیره العرب) به خاندان آل سعود اختصاص یافت ولی ارقام حقیقی فاش نمیشود، و چنین بنظر میرسد ارقام واقعی دهها برابر این مبلغ باشد. گفته میشود حقوق هر شاهزاده از بیت‌المال ۱۲۰-۲۵۰ هزار دلار در سال میباشد و معلوم نیست زنان آل سعود که تعدادشان به ۲۰۰۰ زن میرسد چه پولهائی از بیت‌المال دریافت مینمایند

نزدیکان شاه عربستان (جزیرةالعرب) مشغول کارهای بازرگانی هستند. شاهزاده‌ها از طریق معاملات تجاری و گرفتن دلالی از قرار دادهای منعقده میان دولت و شرکتهای داخلی و خارجی پولهای کلانی به جیب میزنند.

مذاکرات محرمانه شاهزاده فهد و ریگان

بسیاری از این شاهزاده‌ها، زمین‌های وسیعی در نزدیکی شهرهای بزرگ دارند وقتی تصمیم گرفته میشود که طرحهای صنعتی یا واحدهای مسکونی برپا شود، این شاهزاده‌ها با فروش این زمین‌ها به دولت یا شرکتها مبالغ زیادی پول بدست میآورند. شاهزاده‌ها در ایجاد کارخانه‌ها و واردات دولتی که به میلیاردها دلار میرسد سهم عمده‌ای دریافت مینمایند. بدون شک، خاندان آل سعود یکی از «ثروتمندترین خانواده‌های جهان بشمار میرود این خاندان درآمدهای عربستان (جزیره العرب) که به ۹۰ میلیارد دلار میرسد تحت کنترل خود دارد افراد آل سعود هستند که در مورد سرمایه گذاری خارجی که سالانه بیش از ۱۵ میلیارد دلار میرسد تصمیم گیری میکنند. صدها شاهزاده سعودی جزو «میلیاردرهای» معروف جهان شده‌اند. معروفیت این افراد بخاطر پول‌هائی است که از بیت‌المال مسلمین برمی‌دارند، و به خارج میفرستند و در قمارخانه‌ها و کاباره‌ها به عیاشی مشغول میشوند و هیچگونه توجهی به این مسئله نمیکنند که باید در آینده نه چندان دور به مردم بگویند چگونه و به چه حق پول‌های آنان را بسرقت میبرند و خرج هواهای نفسانی و شیطانی خود میکنند.

شایان توجه است که آل سعود هنگام تسلط بر حکومت نام «جزیره العرب» را به «عربستان سعودی» تغییر دادند، در حالیکه نام اصلی و تاریخی آن «جزیره العرب» میباشد.

کمپ دیوید اول، کمپ دیوید دوم ۱۰

برای گشودن هر چه بیشتر مسئله طرح فهد خوب است که اشاره به اظهارات بعضی از مقامات امپریالیستی در سالهای گذشتن که در مورد اسرائیل و مسئله قدس مطرح شده است نمائیم تا بیشتر معلوم گردد که آقای فهد چقدر در راه اربابان خود قدم برمی‌دارد. یکسال پیش هنری کی سینجر، این روباه صهیونیست و تروریست مخوف آمریکا در نیویورک و در برابر انجمن آمریکائی دوستداران یهود که در انستیتوی علمی و ایزمن گرد آمده بودند در حضور بیش از هزار تن از دانشمندان یهود، پس از آنکه صهیونیستها و اسرائیل را از هرگونه عقب نشینی در برابر جنبش آزادی بخش فلسطین و نیز هرگونه نرمش در برابر طرح تشکیل دولت خودمختار فلسطین در غرب رود اردن برحذر داشت در مورد حوادث و تاثیر دگرگونیهای ایران در اسرائیل اعلام کرد انقلاب ایران پیش از آنکه بخواهد به مرزهای اسرائیل برسد و دشواریهای قدس را حل کند باید با دهها دشواری دیگر که در پیرامون آن قرار دارد، دست و پنجه نرم نماید، دشواری‌های داخلی و خارجی، دشواریهای اقتصادی در زمینه نفت، بیکاری، محاصره اقتصادی آینده تورم و فقر، مسائل ملی کرد و عرب، دشواری‌های مذهبی شیعه و سنی، دشواریهای سیاسی در رابطه با آمریکا و روسیه و عراق و کشورهای خلیج و همه عربها باضافهٔ منازعات داخلی بر سر قدرت و ناهمگونی مصالح و تداخل قدرتها- و تا ایران بتواند از کلیه این دشواریها رهائی یابد، اسرائیل توانسته است نقشه جغرافیائی بزرگ خود را که از اول برای او معین شده و شما آقایان دانشمندان بخوبی از آن آگاهی دارید. به واقعیت مبدل سازد. می‌بینیم که چطور ائمه کفر منجمله کی‌سینجر در رؤیای اسرائیل بزرگ هستند. طرح فهد زمانی ارائه و اعلام میشود که تازه مذاکرات کشورهای عضو جبهه پایداری که وزیر امور خارجه جمهوری اسلامی ایران نیز در آن شرکت داشت پایان یافته است. این طرح انفعالی است از جانب جبهه متحد برای چپاول در مقابل جبهه پایداری که ایران نیز در آن شرکت داشته است. دیگر از محورهائی که ایران اسلامی توانسته است با کشورهای مترقی منطقه در حول آن به توافقهائی برسد. مسئله فلسطین است. با عملی شدن طرح فهد و اسکان آوارگان فلسطینی این محور توافق ازبین خواهد رفت و در صورت چنین اتفاقی و با دیگر اتفاقاتیکه برای سرگرم ساختن سایر کشورهای مترقی منطقه از جانب آمریکای جهانخوار رخ خواهد داد، جهانخواران سعی خواهند کرد انقلاب اسلامی ایران را منزوی کنند، اما بسی خیال باطل که انقلاب اسلامی که همانا فریاد رسای اسلام اصیل است در میان قلب مستضعفین جهان جای دارد. بعد از اعلام طرح فهد همزمان شاهد تحولاتی در منطقه هستیم که هرکدام می‌توانند حلقه‌هائی از زنجیر باشد. الف- درگیری لفظی لیبی با سودان بالا می‌گیرد. و جعفر نمیری در پی هشداری به لیبی اظهار میدارد که بزودی تهاجمی وسیع را به آن کشور آغاز خواهد کرد.

ب- اعزام کارشناسان نظامی آمریکا به سودان برای آموزش کادرهای نظامی سودانی

ج- فعال ساختن ناوگان ششم آمریکا در مدیترانه د- حضور نظامی آمریکای جهانخوار در دریای سرخ هـ - نفوذ اسرائیل بعنوان عامل آمریکا در سودان برای مثال همکاری موساد اسرائیل

اقدامات امنیتی اسرائیل در شهر (الخلیل)

با سازمان امنیت سودان در عملیات جاسوسی علیه لیبی و- دیدار معاون وزارت خارجه انگلستان ازلیبی- درگیری لیبی با چاد- و تقویت نیروی دریائی اسرائیلی حاضر در جنوب لبنان و بالاخره اعلام حالت فوق‌العاده نیروهای واکنش سریع حاضر در مدیترانه.

عربستان سعودی یکی از کشورهای عربی وابسته به آمریکا وغرب است. سیاست آمریکا و کشورهای غربی نسبت به اسرائیل یک سیاست روشن و علنی است آمریکا و کشورهای غربی همواره از موجودیت اسرائیل پشتیبانی کرده‌اند. اینک باید پرسید امپریالیستها و صهیونیستها چرا تا این حد از عنوان نمودن شناسائی و به رسمیت شناختن اسرائیل پافشاری و اصرار دارند و از آغاز مطرح نمودن طرحهای گوناگون شناسائی رژیم اشغالگر قدس بعنوان محور و قلب پیشنهادات و بیانیه‌های آنها قرار دارد.

سئوال این است که آیا غرب و حامیان رژیم اشغالگر قدس در صحنه بین‌المللی چه نیازی به شناسائی اسرائیل از جانب دولتهای عربی و یا مقاومت فلسطین دارند که تا این حد بر روی آن اصرار ورزند درحالیکه رژیم صهیونیستی توسط آمریکا به سازمان ملل متحد راه یافته است و همه دولتهای غربی و متکی به یکی از ابرقدرتها اسرائیل را به رسمیت شناخته‌اند و با آن روابط دارند.

راستی در اصرار آمریکا مبنی بر شناسائی اسرائیل توسط کشورهای منطقه چه منافعی نهفته است و چرا نیروهای انقلابی و متعهد به آرمانهای انسانی و اسلامی شناسائی اسرائیل از جانب دولتهای منطقه و نیروهای انقلابی بمعنای شناخت یک حکومت در غرب بین‌المللی نیست بلکه این شناسائی دقیقاً به معنای به رسمیت شناختن رژیم صهیونیستی است که هنوز بر آرای مجلس نمایندگی‌اش و در بنیاد تفکر آن توسعه طلبی صهیونیستی و تحقق آزادی یعنی ایجاد و گسترش یک کشور صهیونیستی است که هنوز از نیل تا فرات قرار دارد. شناخت اسرائیل به معنای شناسائی یک

واقعیت تحمیلی از جانب استعمار کهن و امپریالیسم جهانی است که تاریخ تکوین آن همراه با کشتار وسیع مردم محروم و بیگناه و جنایات غیرقابل شمارش است و اساس ماهیت یک نیرو و حرکت انقلابی مبارزه تا محو و نابودی کامل واقعیتهای تحمیلی امپریالیستی، صهیونیستی می‌باشد. شناخت اسرائیل مساوی با شناسائی رژیمی است که خود را صهیونیست می‌نامد و علیرغم اینکه سازمان ملل متحد صهیونیسم را مترادف با نژادپرستی خوانده و تصویب نموده است گلدامایر نخستوزیر اسبق رژیم اشغالگر قدس به محض اعلام این تصویب‌نامه سازمان ملل بطور علنی گفت بزرگترین افتخار من در زندگی این است که من یک صهیونیست هستم. شناسائی اسرائیل به معنای قبول این افتخار گلدامایر و تأیید تفکرات صهیونیسم است که برمبنای همین طرز تفکر جنایات نژادپرستانه رژیم افریقای جنوبی مورد قبول واقع میشود و رژیم اشغالگر فلسطین نزدیکترین روابط را با همتای خود در جنوب افریقا دارد. شناسائی اسرائیل در یک کلام بقول بنیانگذار جمهوری اسلامی ایران شناخت جرثومه فساد است بنابراین جای تعجب نیست اگر امروز خط سازش از خط انقلاب در محور و حول شناسائی و یا عدم شناسائی این واقعیت تحمیلی از جانب ابرقدرتها و پایگاه اساسی امپریالیسم جهانی در منطقه مشخص و معلوم میگردد. آمریکا میخواهد تا با قبول شناسائی و به رسمیت شناختن رژیم اشغالگر قدس حاکمیت امپریالیستی و صهیونیستی خود را در منطقه تعمیق بخشد زیرا ایجاد روابط با رژیم اشغالگر قدس در جهت منافع حیاتی امپریالیسم جهانی است. زیرا آمریکا با تحمیل این شناسائی به دولتهای منطقه و نیروهای مترقی و انقلابی به اساسی‌ترین خواسته خود دست خواهد یافت زیرا شناخت رژیم اشغالگر قدس تنها به معنای شناسائی ساده یک دولت نیست بلکه قبول حاکمیت مجموعه تفکر صهیونیستی است که با امپریالیسم جهانی روابط پیچیده و تنگاتنگ دارد و مقاومت در برابر این خواست آمریکا و مبارزه علیه آن دقیقاً در جهت جلوگیری از اشاعه همه جانبهٔ غده سرطانی است که توسط آمریکا در منطقه کاشته شده است. اما در مورد واکنشهایی که در مورد این طرح تاکنون در جهان و کشورهای اسلامی بوجود آمده است از این قرار می‌باشد که بعضی کشورهای امپریالیستی صرفاً بخاطر جا انداختن و خوب جلوه دادن این طرح، شروع به مخالفتهای مصلحتی نمودند منجمله سادات مدفون که در اظهاراتش افزود طرح صلح شاهزاده فهد عربستان سعوی چیز تازه‌ای در بر ندارد و نشستن و حرف زدن مسئله را حل نخواهد کرد. وی در دنباله اظهاراتش می‌افزاید که من با این عقیده که طرح صلح کمپ‌دیوید شکست خورده است موافق نیستم! و اظهارات فهد در مورد برسمیت شناختن اسرائیل توسط اعراب نیز مطلب جدیدی نیست. ظاهراً سادات از ظهور نوکر بی‌پرده دیگری برآشفته بود و خوش‌رقصی‌های شاهزاده فهد را برای مقبولیت خود خطرناک دیده بود. که به چنین اظهارنظری تن داده است. بدنبال آن تاچر نخستوزیر رژیم انگلیس و میتران از طرح ۸ ماده‌ای فهد طرفداری نمودند. او برای اینکه این مطلب را گسترده نمایند گفت فرانسه تنها کشوری نیست که روابط دوستانه‌ای با عربستان و اسرائیل دارد. از طرفی انگلیس تلاش می‌کند تا طرح ننگین فهد را بین‌المللی نماید. یعنی برای برسمیت شناختن اسرائیل طرح فهد را در احلاس آینده جامعه اقتصادی اروپا مورد تایید قرار دهد سفیر انگلیس در لبنان می‌گوید که طرح کمپ‌دیوید عملاً پایان یافته و کشورهای اروپائی باید در پی راه حل دیگری باشند. اما کشور مصر که در زمان رژیم مدفون سادات برای جا انداختن طرح فهد از طرح مزبورانتقاد کرده بود در زمان رژیم جدید آمریکایی یعنی حسنی‌مبارک در مصاحبه‌ای حمایت خود را از طرح شاهزاده فهد برای برسمیت شناختن اسرائیل اعلام داشت او در ضمن مصاحبه‌اش آرزو می‌کند که دیگر کشورهای عربی و اسرائیل از این طرح حمایت کنند همچنین می‌افزاید که اسرائیل در روند صلح جدی است و به مصر اطمینان داده تمام سینا را در آوریل آینده تخلیه خواهد کرد!

ادامه دارد

تذکر: قسمت ۴۳ خاطرات تکاندهنده یک عامل پیشین سیا» به علت تراکم مطالب در شماره بعد تقدیم میشود

نیازمندیهای عمومی روزنامه جمهوری اسلامی

از ۸ صبح الی ۴ بعد از ظهر تلفنی آگهی می‌پذیرد

تلفن‌های ۳۱۲۹۲۹ و ۳۱۲۹۹۹

شستشوی فرش

قالیشوئی ایران
ماژیک
۵۹۵۵۶۹

قالیشوئی
دقت نو
۵۹۰۲۴۷

قالیشوئی ابر
قالی شما را شستشو و
گرد میدهد ۵۵۴۳۱۵
۵۵۰۸۴۳
۶۵۷۷۴۸

قالیشوئی
ماژیک اصل
۵۹۴۴۷۵
۵۹۵۷۳۱

قالیشوئی ماژیک تهران
۵۹۵۳۳۶

قالیشوئی
نارمک
رفوگری
رنگبرداری
۷۹۵۷۲۹

قالیشوئی بیوک
به سرپرستی داریوش
-۵۵۱۳۶۰
۹۷۷۱۱۸
رنگبرداری- رفوگری پذیرفته میشود

قالیشوئی طاهر
بادستگاه خاک‌گیری
۵۵۱۶۵۹
فوری ۵۵۱۲۱۰

قالیشوئی
ورفوگری
توحید
شستشو با اصول مذهبی تحویل در ۴۸ ساعت
۵۵۷۸۶۹

قالیشوئی ماژیک دی
۵۵۹۶۵۶

قالیشوئی راد
۷۹۸۳۰۶
۲۳۱۲۲۷

برای ساختمان شما
تعمیرات کلی ساختمان فوری
۸۴۲۳۸۰

لوله کشی گاز

شرکت تام
طرح و اجرا لوله کشی گاز منازل با اجازه رسمی شرکت ملی گاز
تلفن ۶۶۸۱۲۱

لوله‌کشی گاز
از ½ تا ۲ اینچ با لوله مانیسمان وکلیه شیرآلات و متعلقات با تائید و نقشه دولتی
متری ۱۷۰ تومان
تلفن ۸۲۲۷۸۸

صاواگازان
مجاز تائید
۸۴۱۴۰۹
۸۵۱۶۶۵

لوله‌کشی گاز
با مجوز رسمی متری ۱۷۵ تومان
شرکت سه فاز
۲۲۰۹۱۲

خورشید گاز
لوله کشی گاز با تائید فوری و انجام کلیه کارهای تاسیساتی
۸۹۶۵۴۶

لوله‌کشی گاز
با تائید ۲۴ ساعته
۶۵۲۰۱۴

آسفالت و ایزولاسیون

آسفالتکاری
قیرگونی بام محوطه
۸۳۴۸۳۲
۷۰۸۲۷۲

آسفالتکاری
قیروگونی مشمع
۸۵۳۲۶۰

ایزولاسیون
پشت بام
با تضمین
۸۳۶۸۰۵

تعمیرات شوفاژ

شرکت کارگر سرویس
با مسئولیت محدود
نصب، راه اندازی، سرویس تعمیر و نگهداری (شوفاژ- تهویه)
تنظیم مشعل باسوخت جدید ۲۰۰ تومان
۸۵۹۰۰۱

سرویس شوفاژ
وکلیه خدمات فنی
۶۴۱۵۲۶

تعمیرات لوازم خانگی

شرکت مهندسی رنر تایم
طرح و اجرا، سرویس و نگهداری شوفاژ- تهویه- سردخانه- تعمیر یخچال- لباسشوئی- اجاق گاز و تبدیل به گاز شهری
تلفن
۶۶۲۰۷۹
۶۴۸۷۱۸

تعمیر تلویزیون

تعمیر تلویزیون رنگی پارس، گروندیک لوه ۲۳۹۳۸۶
جهت سپاه رایگان

تعمیر تلویزیون رنگی و سیاه و سفید- سرویس جهت ارگانهای انقلابی مجانی
۳۳۸۰۶۹

تعمیر تلویزیون فوری درمنزل پارس- گروندیک- آریا- بلر- بلموند- شهاب- شاوب‌لورنس
۹۲۵۷۷۱

تعمیر تلویزیون رنگی در محل فوری
۷۶۷۵۲۶

تعمیرات مبل

تعمیر و تغییر مدلهای قدیمی مبل ۹۲۴۹۶۶

تعویض رویه مبل برادران ۹۳۶۷۰۲

تعویض رویه مبل و صندلی ۶۷۹۸۱۸

معاملات تلفن

خرید وفروش تلفن در جا ۳۰۳۲۳۶

خرید و فروش هر نوع تلفن ۶۶۷۱۷۲-۶۶۳۶۶۲

خرید و فروش هر نوع تلفن ۳۸۵۳۸۱۸

مرکز خرید و فروش تلفن ۷۳۵۹۸۱

بورس تلفن ۶۲۴۶۱۸

آگهی‌های گوناگون

یک دستگاه تانک تصفیه آب بظرفیت لوله ۱۰ سانت بوزن ۱۱ تن ساخت خارج و یکدستگاه غلطک سه چرخ ۱۴ تن قیمت مناسب بفروش میرسد
۸۴۹۸۶۷

املاک و مستغلات

کلبه
سریعترین مرکز اجاره ورهن پیچ و رولپلاک و شستشوی ساختمان
۸۴۲۳۸۰

آموزشگاه

بسیار مهم
یادگیری امروز، اینده ساز فردای شماست
۲۳ رشته آموزش‌های علمی وحرفه‌ای
درکلیه سطوح
دروس دبیرستانی
عربی و بیشتر دینی
انگلیسی (ترمیک ۱۲ مکالمه)
آلمانی (امادگی کالجها)
روابط عمومی و روزنامه‌نگاری
نقشه کشی (معماری - طراحی)
نقشه برداری (رامسازی، توپوگرافی)
حسابداری (دفترداری دوبل) بایگانی
ماشین نویسی (فارسی - لاتین)
دوره کامل
گلسازی- بافندگی و گلدوزی
خیاطی (نازک‌دوزی- ضخیم دوزی)
ثبت نام صبح و عصر
آموزشگاه‌های علمی وحرفه‌ای (پرورش زبان حسام)
خسروی راد
کریمخان ۸۹۴۲۲۱-۸۹۴۲۷۰
۸۹۴۸۸۴-۸۹۴۷۸۱-۸۹۴۹۱۳

کلاس زبان

آموزشی خسروی راد
کلاس مکالمه عربی
ویژه مشتاقان زیارت خانه خدا
تلفن ۸۹۴۲۷۰
۸۹۴۷۸۱-۸۹۴۲۲۱
کریمخان بین حافظ و آبان مجتمع آموزشی خسروی راد

ماشین‌آلات فروشی

فروش ماشین آلات لودر- کمپرسور- دریل واگن تحویل فوری ۲۸۰۵۹۶

سرقفلی مغازه
اکازیون
سرقفلی مغازه ۷۵ متردرخیابان پاستور بعد از چهارراه خورشید سوپر مهیار بااجناس و بدون اجناس و مناسب برای هر شغل دیگر بفروش میرسد بعد از ظهرها ۳ الی ۶ از محل دیدن فرمائید.

مکالمه

مکالمات روزمره
انگلیسی، فرانسه، آلمانی، ایتالیائی، اسپانیائی، سوئدی، عربی، ژاپنی و روسی را با کمک کتاب و نوار اختصاصی بدون معلم و با معلم خصوصی سریعا بیاموزید
تلفن ۶۲۲۳۵۰

آموزشگاه خیاطی

خیاطی
ثبت نام نیمه رایگان
کریمخان مجتمع آموزشی
خسروی راد
۸۹۴۲۷۰-۸۹۴۲۲۱

تخلیه چاه ولوله بازکنی

سازمان خدماتی مربیکو
تشخیص ترکیدگی
لوله اب وگاز ارزان
ترمیم و بنائی ارزان
لوله‌بازکنی تخلیه چاه
ارزانتر از همه‌جا
فوری شبانه‌روزی
۶۴۸۹۷۹
۶۴۸۴۳۹
۷۶۶۷۱۳
۷۵۱۸۳۶

شرکت افشان راه
تخلیه چاه
تشخیص
ترکیدگی لوله
ترمیم
با دستگاه کامپیوتر
لوله بازکنی
بنائی جزئی و کلی با مصالح
۸۳۴۸۳۲
۷۰۸۲۷۲

موسسهٔ فنی مینا
تخلیه چاه
تشخیص
ترکیدگی
باکامپیوتر و ترمیم لوله با مصالح و بنائی
لوله بازکنی بدون کنده کاری در اسرع وقت
۲۶۹۳۸۷
۲۶۳۷۷۰
۲۶۳۳۵۷

تخلیه چاه ولایروبی
شبانه روزی
تشخیص باکامپیوتر
لوله بازکنی فوری بنائی بامصالح
۶۶۱۹۶۶
۶۶۴۳۱۰
۶۴۱۵۶۴
۹۳۰۴۷۲ | ۶۶۷۱۴۹
۹۳۸۴۹۷ | ۵۶۲۹۰۴
۸۵۲۷۸۸ | ۵۳۴۴۲۲
۷۹۰۴۰۶ | ۵۳۸۳۲۷

تخلیه چاه
تشخیص
ترکیدگی لوله
با کامپیوتر لوله بازکنی
لایروبی فوری ارزان
شبانه روزی
۵۶۴۴۴۸

موسسه فنی چکه
شبانه روز در خدمت شما
تشخیص
لوله با کامپیوتر
ترمیم با بنائی و مصالح
لوله‌بازکنی
ارزان و فوری
۲۲۵۰۳۶
۶۸۰۳۱۹

فوری ارزان
تخلیه چاه
لوله بازکنی
تشخیص
ترکیدگی لوله
۳۳۷۴۱۹
۳۴۵۶۱۳

سازمان پیمان
شبانه روزی
با سرویس
مجانی
تخلیه چاه
لجن کشی
تشخیص
ترکیدگی
باکامپیوتر
و ترمیم لوله، بنائی با مصالح
لوله‌بازکنی
۷۶۷۱۹۸
۸۲۶۸۹۱

سازمان فنی الهام
شبانه‌روزی
باسرویس
مجانی
تخلیه‌چاه
تشخیص
ترکیدگی
باکامپیوتر
و ترمیم لوله بنائی با مصالح
لوله‌بازکنی
۸۳۴۸۸۱
شعبه کرج
۲۵۶۰

گمشده

کارت موتور بشماره شهربانی ۸۵۷۵ تهران ۶۶ مربوط به محسن محمدلومفقودگردیده اعتبارندارد

کارت موتوربشماره شهربانی ۸۱۳۵ تهران ۴۹ مربوط به ولی‌اله رشیدی مفقودگردیده اعتبارندارد

کارت موتوربشماره شهربانی ۴۱۵۸ تهران۳۷ مربوط به سید، ضی میرآقازاده عظیمی مفقودگردیده اعتبارندارد

انتشارات ایران
تهران بازاربین‌الحرمین
تلفن ۵۳۲۳۲۸
قابل توجه دانش‌آموزان سال
چهارم دبیرستانها
انتشارات ایران کتاب **راهنما وحل مسائل مکانیک** از سری کتابهای مجموعه علوم تکلیف **غضنفربازرگان** دبیر با سابقه دبیرستانها را چاپ و منتشرنموده است
این کتاب پاسخگوی تمام مشکلات شما در درس مکانیک است با تهیه یک جلد از آن موفقیت خود را در امتحانات تضمین نمائید.
ضمنا فیزیک، ریاضی و تجربی آن در زیر چاپ است که قریبا آماده و توزیع خواهد شد تا همه احتیاجات شما بدرس فیزیک ومکانیک برطرف شود
کتاب‌فروشیهای معتبر تهران و شهرستانها درخواستی خود را اطلاع دهند تا دراسرع وقت ارسال گردد

فرش امید
خرید فرشهای کهنه و نو جهت صادرات
حتی جمعه‌ها
۷۵۸۱۴۸

جشن عروسی درتالار آینه امیر
عصرانه کامل ۲۲۰ ریال
عصرانه وشام ۴۰۰ ریال
آدرس: خیابان انقلاب روبروی سینما رویال
تالار آینه امیر
تلفن ۳۰۲۸۴۸

لوله کشی گاز
ارزان- فوری- با تائید ۲۴ ساعته ۶۸۷۱۰۷ به سردگاز

نمایشگاه مبل پیروزی
عرضه کننده سرویسهای اطاق خواب خیابان پیروزی ایستگاه حمام ۳۴۳۶۴۹

سقفهای سالن سایبان اتومبیل نرده و حفاظ پشت درب و پنجره با نصب فوری
۷۳۹۹۳۶

نرده‌های حفاظ دیوار و پنجره سقفهای سالن ساختمان و اطاقهای پیش‌ساخته
۸۴۷۶۳۶

سیتل ترونیکس
فروش تلفن خودکار
تلفن مرکزی (سانترال) در ظرفیتهای مختلف بفروش میرسد.
۸۴۳۶۱۸

بسمه تعالی
دعوت از سازندگان داخلی
صنایع چوب و کاغذ ایران (چوکا) در نظر دارد تیغه اره و اره چوب بری مورد نیاز خود را با استفاده از امکانات ساخت داخلی کشور تامین نماید.
از افراد و یا شرکتهایی که مایل به ساخت و یا بررسی امکان ساخت وسائل فوق الذکر می‌باشند درخواست میگردد جهت کسب اطلاعات بیشتر با شماره تلفن ۲۹۴۰۶۷ تماس حاصل و یا به آدرس خیابان ولی عصر نبش جام جم - سازمان گسترش و نوسازی صنایع ایران طبقه دوم- شرکت چوکا امور بازرگانی تماس حاصل فرمایند.
صنایع چوب و کاغذ ایران (چوکا)

ایزولاسیون
با عالی‌ترین مواد بدون کندن عایق قبلی ارزان فوری با تضمین
قیر وگونی وآسفالت
۸۵۵۷۴۴

تلفنهای نیازمندیهای جمهوری اسلامی
۳۱۲۹۲۹-۳۱۲۹۹۹

آگهی ثبت تغییرات و تبدیل نوع شرکت نسبی علی پایدار مقدم و برادران ثبت شده بشماره ۳۳۲۶۹
برابر صورتجلسه مورخ ۱۳۶۰/۸/۱۱ مجمع شرکاء تصمیمات زیر در شرکت مزبور اتخاذ گردید:
۱- آقای علی پایدار مقدم کلیه سهم الشرکه خود را بمبلغ سه میلیون و پانصد هزار ریال نقداً از صندوق شرکت دریافت و از شرکت خارج گردید و آقایان جواد پایدار مقدم و رسول پایدار مقدم هر یک با پرداخت مبلغ یکمیلیون و پانصد هزار ریال سهم‌الشرکه خود را هر یک بمبلغ چهار میلیون ریال و آقای داود پایدار مقدم با پرداخت مبلغ پانصد هزار ریال سهم الشرکه خود را بمبلغ دو میلیون ریال افزایش دادند و در نتیجه در سرمایه شرکت تغییری حاصل نگردید و نام و مبلغ سهم الشرکه شرکاء بشرح فوق میباشد.
۲- نوع شرکت از شرکت نسبی به شرکت با مسئولیت محدود تبدیل گردید ونام شرکت بشرکت بااولپلاست با مسئولیت محدود تغییر یافت و اساسنامه جدید شرکت که در ۳۲ ماده و ۲ تبصره تنظیم گردیده بود قرائت، تصویب و بامضاء رسید و جایگزین اساسنامه قبلی شرکت گردید.
۳- آقایان جواد پایدار مقدم و رسول پایدار مقدم بسمت اعضاء هیئت مدیره شرکت تعیین شدند.
و برابر صورتجلسه مورخ ۱۳۶۰/۸/۱۱ هیئت مدیره آقای رسول پایدار مقدم بسمت مدیر عامل شرکت انتخاب گردید و نامبرده اختیار امور داخلی شرکت را دارا میباشد. کلیه اسناد و مدارک تعهد آور شرکت از جمله قرار دادها، چکها، بروات، سفته ها و غیره باید بامضای دو نفر اعضای هیئت مدیره متفقا با مهر شرکت برسد.
اداره ثبت شرکتها و موسسات غیر تجاری تهران
۲۴۵۰۳م-الف

آگهی افزایش سرمایه و تغییرات در شرکت بسته‌بندی نمونه فرد با مسئولیت محدود ثبت‌شده بشماره ۴۱۱۰۴
برابر صورتجلسه مجمع عمومی فوق‌العاده مورخ ۶۰/۸/۲۱ شرکت مذکور: ۱- آقای یوسفپور خوشبخت با دریافت کلیه سهم‌الشرکه خود از شرکت خارج گردید ۲- آقایان اکبرپور صدیقی بشناسنامه ۳۳۱۵ لاهیجان احمد صدیق‌پور حسن‌کیاده بشناسنامه ۵۵ لاهیجان کمال‌الدین درخشان حسن‌کیاده بشناسنامه ۳۸۹۱ لاهیجان و منصور نیکوئی حسن‌کیاده بشناسنامه ۲۹۶۱ لاهیجان هر یک با پرداخت یک میلیون ریال سهم‌الشرکه به صندوق شرکت در ردیف شرکاء قرار گرفتند که درنتیجه سرمایه شرکت از یک میلیون به پنج میلیون ریال افزایش یافت که اسامی شرکاء بشرح فوق و آقای حسین‌پور خوشبخت با یک میلیون ریال سهم‌الشرکه میباشد.
۳- موضوع شرکت بشرح زیر اصلاح شد: موضوع شرکت عبارتست از تولید و تهیه و بسته‌بندی و توزیع مواد غذائی و واردات مواد اولیه و ماشین‌آلات مربوط به کار شرکت و تاسیس شعب و نمایندگی برای فروش محصولات ٤- کلیه شرکاء بسمت اعضای هیئت مدیره انتخاب شدند و ضمناً آقای منصور نیکوئی حسن‌کیاده بسمت رئیس و آقای اکبرپور صدیقی بسمت نایب‌رئیس هیئت مدیره و آقای حسین‌پور خوشبخت بسمت مدیرعامل و مدیر تولید و آقای اکبرپور صدیقی بسمت مدیرامور اداری انتخاب شدند و حق امضاء آقای حسین‌پور خوشبخت باتفاق آقای اکبرپور صدیقی یا منصور نیکوئی حسن‌کیاده با مهر شرکت خواهد بود ۵- ماده ۱۱ اساسنامه بشرح زیر اصلاح شد. تصمیمات در هیئت مدیره نصف باضافه یک معتبر است.
اداره ثبت شرکتها و موسسات غیرتجارتی تهران
۲۴۵۱۱ م الف

آگهی تاسیس شرکت تعاونی
خلاصه اساسنامه و شرکتنامه شرکت تعاونی کامیونداران خود راننده آبسرد و حومه که در تاریخ ۶۰/۹/۳ تحت شماره ۳۷ در این اداره به ثبت رسیده برای اطلاع عموم بشرح زیر در روزنامه رسمی کشور آگهی میشود.
۱- نام شرکت و نوع آن: شرکت تعاونی کامیونداران خود راننده آبسرد و حومه
۲- موضوع شرکت: انجام کلیه امور حمل و نقل بشرح اساسنامه
۳- مرکز اصلی شرکت: آبسرد دماوند خیابان امام خمینی
٤- مدت شرکت: از تاریخ تاسیس بمدت نامحدود.
۵- سرمایه شرکت بمبلغ ۸۷۵۰۰۰ ریال
٦- میزان سهم‌الشرکه هر یک از شرکاء: ۳۵ سهم ۲۵۰۰۰ ریالی
۷- موقع رسیدگی بحساب و ترتیب تقسیم سود شرکت: سالی دوبار برابر اساسنامه
۸- بازرسان شرکت: آقایان حسینعلی براری و صفر اکبری بشناسنامه ۸ و ۲ آبسرد
۹- مدیران شرکت و دارندگان حق امضاء ۱-حاج علی‌اوسط عبدالهی بسمت رئیس هیئت مدیره ۲- منصور رزقی بسمت نایب رئیس ۳- آقای محمدعلی اسکندری بسمت منشی هیئت مدیره ٤- آقای حاج اسمعیل حاج محمدی و آقای بهرام نجاری بسمت اعضاء هیئت مدیره و آقای سیدحسن شریقی بسمت مدیر عامل شرکت میباشد و کلیه قراردادها و اسناد تعهدآور شرکت پس از تصویب هیئت مدیره بامضاء مدیر عامل و رئیس هیئت مدیره برسد و کلیه اوراق عادی بامضاء مدیر عامل و در صورت لزوم رئیس هیئت مدیره و مهر شرکت باشد
۱۰- سایر شرایط مطابق اساسنامه است.
نوبخت- رئیس ثبت دماوند
۲۴۵۰۹م-الف

آگهی تاسیس شرکت لاله سرخاب با مسئولیت محدود
در تاریخ ۶۰/۹/٤ تحت شماره ٤٦۵ این اداره به ثبت رسیده و خلاصه شرکتنامه آن بشرح زیر جهت اطلاع عموم در روزنامه رسمی کشور جمهوری اسلامی ایران و یکی از روزنامه‌های کثیر الانتشار آگهی میشود
۱- موضوع شرکت عبارت از ساختن تاسیسات لازم و سوار کردن دستگاههای ضروری و تولید کمپوت مرباجات و ترشیجات و شور و آبمیوه میباشند.
۲- مرکز اصلی شرکت کرج منطقه ساوجبلاغ تهران دشت روستای سرخ آب.
۳- سرمایه شرکت مبلغ دو میلیون ریال.
٤- مدیران و دارندگان حق امضاء آقای منصور جمشید پور بسمت مدیر و مدیر عامل شرکت و آقای حسین خسروانی بسمت رئیس هیئت مدیره انتخاب شدند و مقرر شد کلیه چکها و سفته ها و براتها و اسناد و اوراق تعهد آور شرکت با امضاء مدیر عامل به تنهائی با مهر شرکت معتبر خواهد بود.
محمد عظیمی رئیس اداره ثبت اسناد کرج
۲۴۵۱۰ م الف

آگهی منحله شرکت تعاونی کارکنان بانک ملی ایران واقع در کانون بازنشستگان بانک ملی ایران ثبت شده بشماره ٦٢٦۵
باستناد صورتجلسه مجمع عمومی شرکاء مورخ۶۰/۸/۵ آقایان شمس‌الدین مفیدی واسماعیل چاوشیان و مرتضی میری وجلال بیات، میرعیسی آن بربیک بعنوان اعضای هیئت تصفیه جدید بنشانی خیابان کریمخان زند بین ویلا و آبان تعیین و انتخاب گردیدند. امضای کلیه اوراق و اسناد تعهدآور بامضای دونفر ازسه نفر آقایان میرعیسی آن بربیک، شمس‌الدین مفیدی ومرتضی میری معتبر خواهد بود.
اداره ثبت شرکتها و مؤسسات غیرتجاری تهران
۲۴۵۰۷م الف

آگهی رسمی
آقای اصغر مازار اتابکی علامت فرمایش‌اتابکاعظم FARMAYESHE ATABAKE AAZZAM برای کالای حنا و رنگ و انواع مواد آرایشی در طبقه ۳ طی اظهارنامه شماره ۷٤٦۷۹ تقاضای ثبت نموده و آگهی قبل از ثبت آن منتشر گردیده است سپس مورد اعتراض دفتر حقوقی آقایابیان بوکالت ازطرف موکل باستناد علامت ۲۷۲۹۸ TABAK ORIGINAL و Azzaro ثبت شده و ثبت شده ٤٦٤٩٢
در طبقه ۳ قرار گرفته و موضوع در شعبه اول دادگاه عمومی تهران مطرح و دادگاه طی دادنامه شماره ۱۳۵۹/٦/۱- ۱۲٦۷ بعلت عدم شباهت حکم بردعوی خواهان دراین دعوی را صادر واعلام نموده است مراتب در دفتر جهت اطلاع عموم آگهی و برطبق تبصره ماده ۲۹ قانون ثبت علائم تجارتی در روزنامه رسمی و کثیرالانتشار منتشر میشود.
اداره مالکیت صنعتی

آگهی رسمی
آقای محسن میرزا ابراهیم مستوفی بموجب اظهار نامه شماره ۷۰۳۲۳ تقاضای ثبت علامت آسانا برای کالای اجاق گاز در طبقه ۱۱ نمود و آگهی قبل از ثبت آن منتشر گردیده است سپس مورد اعتراض دفتر حقوقی آقایابیان بعلت شباهت با علامت آسانا amana در طبقه ۱۱ قرار گرفته و پس از طی مراحل قانونی موضوع در شعبه اول دادگاه عمومی تهران مطرح گردیده و بموجب دادنامه شماره ۱-۸۷۰/۵۹۸۹/۳٦ دادگاه شباهت را محرز دانسته و حکم بابطال اظهارنامه شماره ۳۲۳ ۱ صادر و اعلام نموده و برابر گواهی پیوست حکم قطعیت پیدا نمود. مراتب برطبق تبصره ماده ۱۹ قانون ثبت علائم تجارتی در روزنامه رسمی و کثیرالانتشار جهت اطلاع عموم منتشر میگردد.
اداره مالکیت صنعتی
۲۴۵۰۴م-الف

آگهی تغییرات درشرکت تامپیس بامسئولیت محدود ثبت شده بشماره۳۷۷۰۵
باستناد صورتجلسه مجمع شرکاء مورخ ۶۰/۸/۵ شرکت فوق تصمیماتی بشرح زیراتخاذ گردید ۱- آقای محمد حسن پاداش بادریافت مبلغ یکمیلیون و دویست و پنجاه هزار ریال سهم‌الشرکه خودرازصندوق شرکت دریافت و از شرکت خارج گردید۲- بقیه شرکاء خانم سدیک عنبرچیان و آقایان توماس آواسیان و آریس شاهومیان و سحر یعقوبی هریک سهم‌الشرکه خودرابمبلغ یکمیلیون و پانصد هزار ریال افزایش دادند.
درنتیجه درمیزان سرمایه تغییر حاصل نگردید و اسامی شرکاء و میزان سهم‌الشرکه هریک بشرح بند۲ میباشد۳- آقایان توماس آواسیان و آریس شاهومیان و خانم سدیک عنبرچیان بسمت اعضای هیئت مدیره و آقای سحریعقوبی بسمت مدیرعامل وعضو هیئت مدیره کماکان باقی ماندند. حق امضاء کلیه چکها ، اسناد و اوراق تعهدآور و قراردادهای مالی با امضای مدیرعامل باتفاق یکی ازاعضای هیئت مدیره و بامهرشرکت معتبر میباشد. ودرغیاب مدیرعامل با امضاء دونفر ازاعضای هیئت مدیره وبامهرشرکت معتبر میباشد، امضاء اوراق عادی ومکاتبات اداری باهریک ازمدیران بتنهائی و بامهرشرکت معتبرمیباشد.
اداره ثبت شرکتها و مؤسسات غیرتجاری تهران
۲۴۵۰٦م/الف

آگهی تصمیمات در شرکت متریکس بامسئولیت محدود بشماره ثبت ۲۹۸۷٤
برابر صورتجلسه مجمع عمومی شرکاء مورخ ۶۰/۸/۱۳ شرکت مذکور آقای یداله حکم الهی بسمت مدیرعامل خانم موریه صدیقی بسمت رئیس هیئت مدیره انتخاب شدند.
اداره ثبت شرکتها و موسسات غیر تجاری تهران
۲۴۵۰۰ م الف

آگهی تأسیس شرکت
خلاصه اظهارنامه و اساسنامه شرکت راه و ساختمان راساکا سهامی خاص
که در تاریخ ۶۰/۹/۷ تحت شماره ٤۲۸۷۸ در این اداره به ثبت رسیده و در تاریخ ۶۰/۹/۷ از لحاظ امضاء ذیل ثبت تکمیل گردیده برای اطلاع عموم در روزنامه رسمی و روزنامه کثیرالانتشار جمهوری اسلامی آگهی میشود:
۱- موضوع شرکت: انجام کلیه کارهای راسازی و ساختمانی و نقشه‌برداری- لوله‌کشی نفت- لوله‌کشی گاز- آب و آبیاری و سیستم فاضلاب و همچنین تاسیسات میکانیکی- الکتریکی و غیره و واردات ماشین‌آلات و لوازم مورد لزوم شرکت.
۲- مدت شرکت: ۶۰/۸/۲۳ بمدت نامحدود
۳- مرکز اصلی شرکت: تهران خیابان توحید نبش خیابان پرچک طبقه چهارم بانک تجارت
٤- سرمایه شرکت: مبلغ یک میلیون ریال منقسم به یکصد سهم ده هزار ریالی با نام که مبلغ سیصد و پنجاه هزار ریال بموجب گواهی شماره ۲۳-۶۰/۹/۲ بانک صادرات ایران شعبه توحید ۷۸۸ بحساب جاری ۱۰۲۳ واریز گردید.
۵- اولین مدیران و دارندگان حق امضاء: آقایان یداله معمارزاده مدیرعامل- امیر میرزاده عضو و نایب رئیس هیئت مدیره ابراهیم فضل غلامی بسمت عضو و رئیس هیئت مدیره بمدت دو سال انتخاب گردیدند کلیه چکها- سفته‌ها و بروات و اسناد و اوراق تعهدآور شرکت بامضاء مدیرعامل و رئیس هیئت مدیره متفقاً با مهر شرکت معتبر میباشد.
٦- اختیارات مدیرعامل: آقای یداله معمارزاده مدیرعامل و مجری مصوبات هیئت مدیره میباشد.
۷- بازرس اصلی و علی‌البدل: آقایان محمد خطیب‌زاده بازرس اصلی- وهاب جمشیدی بعنوان بازرس علی‌البدل بمدت یکسال تعیین گردیدند.
از طرف اداره کل ثبت شرکتها و مالکیت صنعتی
۲۴۵۱٤ م الف

آگهی تغییرات و تقلیل سرمایه شرکت دستکش نو با مسئولیت محدود ثبت‌شده بشماره ۳۵۲۲۷
طبق صورتجلسه مجمع عمومی فوق‌العاده شرکت فوق مورخ ۶۰/۲/۱٦ تصمیماتی بشرح زیر اتخاذ گردید: ۱- آقایان سعید فتحی دهخوارقانی و مصطفی رمضانعلی هر یک مبلغ یک میلیون ریال سهم‌الشرکه خود را از صندوق شرکت واز شرکت خارج گردیدند. ۲- آقای انوشیروان مودب بلوط دینائی مبلغ چهارصد هزار ریال قسمتی از سهم‌الشرکه خود را از صندوق شرکت دریافت نمودند و سهم‌الشرکه خود را مبلغی تقلیل داد. ۳- خانم فرح‌روز اکبر اجد کائی فرزند علی‌اکبر دارنده شناسنامه شماره ٤۲۲۰۸ صادره از اردبیل و انوشیروان مودب بلوط دینائی و لایتا از طرف علی مودب بلوط دینائی دارنده شماره شناسنامه شماره ۷۳٦۹ متولد ۱۳۵۸ هر یک بترتیب با پرداخت مبلغ دویست هزار ریال سهم‌الشرکه در ردیف شرکاء قرار گرفتند. در نتیجه سرمایه شرکت از مبلغ سه میلیون به مبلغ یک میلیون ریال تقلیل پیدا کرد اسامی شرکاء و میزان سهم‌الشرکه هر یک بشرح بند ۲ و ۳ فوق میباشد. ٤- آقای انوشیروان مودب بلوط دینائی بسمت مدیرعامل شرکت برای مدت نامحدود انتخاب گردیدند و حق امضاء در کلیه امور و موارد مربوط بشرکت بامضاء مدیرعامل و با مهر شرکت معتبر میباشد.
اداره ثبت شرکتها و موسسات غیرتجاری تهران
۲۴۵۱۲ م الف

آگهی ابلاغ دادخواست باستناد ماده ۹٤
درخصوص دادخواست آقای محمود و حمید کشاورزیان و سانوان شمس‌السادات محتبوی و طلعت زمان بطرفیت آقای عباس مدی‌پور بخواسته تعدیل اجاره بهاء و تنظیم روز اجاره باستناد فتوکپی مصدق مدارک پرونده کلاسه ۳ ۳۷۱۶/۶۰ و رجوعه باین شعبه چون احطاریه جلسه جاری ۱۳٦۰/۱۰/۲۲ ساعت ۹ صبح طبق ماده ۹٤ قانون آئین دادرسی مدنی ابلاغ شده مراتب یک نوبت دریکی از روزنامه‌های کثیرالانتشار محلی آگهی میشود که ازتاریخ نشر آگهی ظرف مدت یکماه برای دریافت نسخه‌های دادخواست و ضمایم باین دفتر مراجعه و درروز فوق‌الذکر درشعبه پنجم دادگاه صلح واقع درخیابان خسروی پارکشهر- ساختمان شماره ۳ دادگستری حاضر شوید و درصورت عدم حضور رسیدگی و اتخاذ تصمیم خواهد شد و چنانچه احتیاج به آگهی مجدد باشد فقط یک نوبت منتشر و مدت آن ده روز خواهد بود.
۲٤۱۲۳ م الف
مدیر دفتر شعبه پنجم دادگاه صلح تهران مرتضی یادگاری

آگهی تغییرات در شرکت پلاسوزیان با مسئولیت محدود ثبت شده بشماره ۲۸۸٦٤
باستناد صورت جلسه مجمع عمومی عادی بطور فوق‌العاده و صورتجلسه هیئت مدیره شرکت فوق مورخ ۶۰/۲/۲۱ تصمیماتی بشرح زیر اتخاذ گردید آقایان احمد علوی- حسین صدقی- حاج سیدمحمد عراق علوی و سیدعبدالرسول عراق علوی وهاشم علوی بسمت اعضاء هیئت مدیره که آقای احمد علوی بسمت رئیس هیئت مدیره و آقای حسین صدقی بسمت مدیرعامل برای مدت نامحدود انتخاب شدند حق امضاء کلیه اوراق و اسناد مربوط بشرکت ازقبیل چک- سفته- برات- قراردادهای تعهدآور و اسناد رسمی با امضای رئیس هیئت مدیره بتنهائی و با مدیرعامل باتفاق یکی از اعضاء هیئت مدیره و یا دونفر از اعضاء هیئت مدیره متفقاً و با مهر شرکت معتبر میباشد.
اداره ثبت شرکتها و موسسات غیر تجاری تهران
۲٤۵۰۲ م الف

آگهی تغییرات درشرکت اگریکا بامسئولیت محدود ثبت شده بشماره ۲٦۲۰۹
باستناد صورتجلسه مجمع عمومی فوق‌العاده مورخ ۶۰/۲/۱۵ تصمیمات زیراتخاذ گردید:
۱- آقای احمد صنایع بادریافت مبلغ ٤۷۵۰۰۰۰ ریال ازصندوق شرکت سهم‌الشرکه خود را به مبلغ ٤۷۵۰۰۰۰ ریال کاهش داد. ۲-آقای خلیل حسینی حاوه بشناسنامه یک اورامین فرزند سید حسین بابرداخت مبلغ ٤۷۵۰۰۰۰ ریال بصندوق شرکت جزو شرکاء قرارگرفت ودرنتیجه دراصل سرمایه شرکت تغییری حاصل نشد واسامی شرکاء ومیزان سهم‌الشرکه آنان بشرح زیر میباشد. الف- آقای احمد صنایع ٤۷۵۰۰۰۰ ریال ب: آقای قاسم تهرانی پساوری نژاد ۹۵۰/۰۰۰۰ ریال پ: آقای خلیل حسینی حاوه۰۰۰۰ ٤۷۵ ریال ت: حاتم کیواندخت آریا نفرد ۵۰۰۰۰۰ ریال ث: حاتم شهباز رفیعی ۵/۰۰۰۰۰ ریال. ۳- آقایان خلیل حسینی حاوه بسمت عضو هیئت مدیره ومدیر عامل واحمد صنایع بسمت رئیس هیئت مدیره وحاتم کیواندخت آریانفرد بسمت عضو هیئت مدیره برای مدت سه سال تعیین گردیدند.
زرگر الهی- رئیس اداره ثبت شرکتها و موسسات غیرتجاری تهران
۲٤۵۰۵م-الف

درسهایی از اصول عقاید

۲۸

راجع به نظم خاص اگر بخواهید مطالعه کنید کتاب برهان نظم ازخلیل شکیبا ایشان زحمت کشیده من نویسنده‌اش رااصلا نمی‌شناسم ولی کتابرا دیدم کتاب خوبی است علل گزایش به مادی گرائی آن قسمت اشکال هیوم راکه مرحوم آیت اله مطهری جواب میدهند بحث خوبی است درهمین کتاب آفریدگار جهان یک قسمتش راجع به نظم بحث میکند ازآن می‌توانید استفاده کنید چون برهان نظم برهان‌انی وساده است دراصول فلسفی راجع به نظم اصلاً بحث نشده فقط درباب هادی عشر یک جمله داریم یک خط میگوید چون جهان همه‌اش بصورت مرتب ومستحکم برپاشده پس دلیل است ازوجود محکمی سرچشمه گرفته باشد وحالا اینرا بعد نویسنده‌ها به اقتضای نیاز زمان به صورت برهان نظم خیلی بسطش دادند درکتب فلاسفه خیلی ازمرحوم مطهری به این صورت بحث میکنند البته درجلد ۵ فلسفه یک بحث دارند ایشان مفصل تر جای دیگری ندیدم شاید هم این باشد همین برهان نظم وآن قسمت علل گرایش به مادی گرائی ومقداری هم ازجلد ۵ اصول فلسفه ومقداری هم ازآفریدگار جهان البته یک کتاب بسیار ساده‌تری هم آقای رضا صدر دارند (برادر آقای موسی صدر) که درقم هستند ازعلما یند به نام (نشانیهائی ازاو) اینهم راجع به نظم جهان بحث میکند

سئوالات

س۱- فرق بین صراط وسبیل چیست؟علامة طباطبائی درالمیزان صراط وسبیل وطریق راتقریبا نزدیک به هم میداند زیاد فرقی برایش قائل نیستند. راغب درمفردات میگوید نه سبیل راه به طور عام چه راه حق به راه ناحق را، رابه طور کلی میگویند سبیل ولی صراط راه حق رامی‌گویند فرق دیگری درقاموس قرآن من دیدم صراط رابه راه وسیع وهموار برای حق ترجمه کرده وسبیل را راه به طور عام ترجمه کرده این تفاوت راآنهایی که درلغات قرآن کار کردند نوشتند میدانید که البته بهترین کتابی که لغات قرآن رابیان کند به عربی مفردات راغب است وبه فارسی قاموس قرآن. سیدعلی اکبر قرشی است

منظور ازآن دوجزء علمی که تاقبل ازظهور امام زمان است چیست؟مفسرین اختلاف دارند بعضی‌ها میگویند منظور ازعلم الهی است که درقرآن آمده محدثین بعضی میگویند منظور تمام علومی است که بشر تاقبل ازظهور امام زمان به آن میرسد شاید دومی درستتر باشد چونکه ماقرینه‌ای نداریم حالا این جمله راپاراانتر عرض بکنم فضلی است که دراصول فقه که آقایون فقها درس میدهند میفرمایند شما جمله راوقتی میخواهید تشخیص بدهید الان یک آیه رامیخواهید استدلال کنید یایک حدیث رامیخواهید دراسلام دلالت روش داشته باشید باید قرینه‌هایش رادرنظر بگیرید که عام داریم خاص مطلق داریم ومقید باقرینه داریم وبرقرینه مطلق یاقرینه مقید قرینه آنوقت، قرینه زمانیه است قرینه حالیه است، قرینه مقایسه است مثال عرض میکنم مثلاً الان ماداریم باهم بحث میکنیم یک بچة ٤-٥ ساله‌ای ازدروارد بشود وبگوید بنظر من سبیل یعنی این یکی از شماها بفرمائید پاتوکفش دیگران نکن ببینید جمله یکی است این یک جمله است از قرینه‌ای که شما بیان کردید قرینة عالیه- مکانیه- مقامیه به دست می‌آید. دراین بحث وارد نمی‌شویم حالا اگر درمسجد می‌نشستیم موقع خروج جمعیت دارند صف میکشند شما هم ایستادید به یکی می‌گوئید پاتو کفش دیگران نکن جمله همان است یا نه اما معنیش کاملاً غیر از آنست یعنی دراین مقام منظور این است که واقعاً کفش دیگران را نپوش یعنی نباید اینکار را بکنی. قرینه‌اش را باید. ببینید قرینه‌ای که دراین عبارت آمده خاص علوم اسلامی نیست مجموعة علوم باشد چون داریم اکتشافاتی که بعد از علوم باشد.

سئوال سوفسطائیها به همه چیز شک میکنند؟ لاادریون کسانی هستند واسطه بین سوفسطائیان و ارسطوئیان- سوفسطائیان قبل از ارسطو بودند و اینها قائل بودند که اصلاً حقیقتی وجود ندارد از شک آنقدر آنوری رفتند که به کلی منکر وجود حقیقت شدند ارسطو به مخالفت با این دسته پرداخت و با فلسفه خودش ثابت کرد که حقیقت وجود دارد و ما قدرت شناخت حقیقت را داریم و استدلال آنها را ردکرد. لاادریون یکدسته‌ای هستند بین ارسطوئیان و سوفسطائیان گفتند آنچنان که سوفسطائیان میگویند هیچ‌چیز حقیقت ندارد نه دروغ است آنچنانکه ارسطو آمده استدلال کرده حقیقت را ما می‌شناسیم اینهم درست نیست بو دلیل اینکه تنها قدرتی که ما داریم حس و عقل است حس که محدود است. عقل هم که دچار اشتباه میشود پس ما به چه وسیله‌ای میخواهیم حقیقت را بشناسیم حقیقت را ما اصلاً نمی‌شناسیم ما قدرت شناخت حقیقت را نداریم چنین چیزی نیست سوفسطائیان دراسلام همه یکعده‌ای پیدا شدند معروف درزمان ذکریای رازی یکی از این سوفسطائیان آمده بودند درحیاط مدرسه‌ای که ذکریا رازی درس میخواند استدلال میکرد دراین حوض آب وجود ندارد با دلایل منطقی که درمنطق نبود با فلسفه جوری نشان میداد که دراین حوض آب نیست میگفتند ذکریای رازی آمد بلندش کرد محکم انداخت درحوض. حوضهای سابق هم خیلی گود بودند و آن فرد داشت غرق میشد شنا هم بلد نبود میگفت شما که می‌گوئی آب نیست چرا داد می‌زنی پس دستشرا کشید و آورد بیرون پس این سری مباحثه‌ها ما بین فلاسفه اسلام هم داریم عده‌ای که با دلیل یعنی ازطریق سفسطه میخواستند وجود حقایق را به کلی منکر شوند خوب میتوانند خوب هم صغری کبری بچینند کنار هم و به نتیجه برسند یک زرنگ و مهارت میخواهد اما آنچه ما گفتیم چون یک سئوال دیگری اینجا شده الان جا دارد جواب عرض کنم ما گفتیم حس و عقل ناقص است توجه داشته باشید یک جمله‌ای است عرض کردم مرحوم مطهری هم درکتاب انسان و ایمان و جهان بینی توحیدی به این مطلب اشاره کردند به این معنی که هیچ وقت از عقل استفاده نمی‌کنیم ما ملاک شناخت صحت سقم را عقل قرار میدهیم منتها عقل دراین تصادف و با این تفاوت، ما می‌گوئیم عقل را اگر به تنهائی رها کنیم و کمک خارجی برای او نباشد تحت تأثیر قرار میگیرد وقتی تحت تأثیر قرار گرفت دچار شبهه و اشتباه میشود اما وحی و انبیاء که می‌آیند آن پرده‌های اوهام را از جلو چشم انسانها برمیدارند و به انسان تذکر میدهند اینجا را اشتباه کردی وقتی خوب دقت میکند می‌گوید بله درسته

ادامه دارد

سنتهای الهی از دیدگاه قرآن ۲۴

انبیاء ۹۵، ۹۶: **وحرام علی قریه اهلکنا هاانهم لایرجعون حتی اذافتحنا یاجوج وماجوج وهم من کل جذب ینسلون.**

ممکن است مقصود این باشد که وقتی عذاب نازل شدوکفار درحال هلاک شدن هستند دیگر امکان قطع عذاب وبازگشت آنها بحالت اولیه زندگی برای جبران اعمال سابقشان وجود ندارد، زیرا دیگر کار ازکارگذشته است نظیر آنچه درمورد توبه آمده است که توبه هنگام مرگ پذیرفته نیست:«ولیست التوبه للذین یعلمون السیئات حتی اذاحضراهدهم الموت قال انی تبت الان والاالذین یموقون وهم کفار اولئک اعتدنالهم عذاباً ایماً نساء ۱۸ وممکن است مقصود این باشد که پس ازهلاک شدن وپیش ازبپایان رسیدن دنیا امکان رجوع وجبران اعمال سابقه برای این گروه نخواهد بود.

درآیه بعد، سخن از استمرار این سنت تاانقراض عالم است:**حتی اذا فتحت یاجوج وماجوج و هم من کل حدب ینسلون.**

حدب، بمعنای ارتفاع روی زمین است و نسل بمعنای خارج شدن با سرعت، بنابراین معنای آیه اینست که: این سنت تا هنگامیکه یا جوج و ماجوج از ارتفاعات زمین بسرعت خارج شوند و بسوی سایر مردم سرازیر گردند ادامه خواهد یافت.

این مطلب چنانکه درتفسیر شریف المیزان (ج ١٤ ص ٣٢٦) آمده است از نشانه‌های قیامت و بعبارت دیگر از «اشراط الساعه» میباشد. بنابراین مقصود اینست که این سنت تا پایان جهان ادامه خواهد داشت.

۲۳- سنت‌های مانع

یکی از سنت‌های مانع عذاب، وجود پیامبر اکرم (ص) درمیان مردم است و دیگری استغفار خودشان (انفال ۳۳) که درسنت عذاب به آنها اشاره کردیم.

استغفار و طلب آمرزش و بعبارت دیگر یکی از اموری است که درشرایط معینی میتواند مانع نزول عذاب برکفار و گمراهان و آمرزش آنها شود.

استغفار و توبه اگر واقعی باشد دارای چنین قدرتی هست ولی اگر مانند آنچه از منافقین سرمیزند باشد کوچکترین ارزشی ندارد. خداوند به پیامبر اکرم میفرماید حتی استغفار آنحضرت هم برای اینگونه مردم نمیتواند موجب آمرزش آنها شود:

توبه ۸۰: **ان تستغفو لهم سبعین مره فلن یغفرا..... لهم ذلک بانهم کفروابا..... و رسوله وا..... لایهدی القوم الفاسقین.**

بنابراین، اگر کسی توبه واقعی کند، چه کافر باشد و چه فاسق، توبه‌اش پذیرفته خواهد شد و چنین توبه‌ای جلوی آنچه راکه این افراد درصورت عدم آن مشخص بودند میگیرد.

پس، سنت توبه یک سنت مانع است وبرسنت عذاب وکلیه سنت‌های مربوط به گمراهان حکومت دارد. آیات مربوط به سنت توبه رامیتوان به هشت گروه تقسیم کرد:

۱- یک گروه ازاین آیات میگویند خداوند هرکس راکه درگذشته مرتکب خلاف(اعم از کفروفسق) شده باشد وبعد توبه کند مورد عفو قرارمیدهد وتوبه‌اش رامیپذیرد:

مائده۳۹: فمن تاب من بعد ظلمه واصلح فان ا... یتوب علیه ان ا.... غفوررحیم.

انعام ٥٤: واذاجاء ک الذین یومنون بآیاتنا فقل سلام علیکم کتب ربکم علی نفسه الرحمه انه من عمل منکم سوء بجهاله ثم تاب من بعده واصلح فانه غفوررحیم.

اعراف۱۵۳: والذین عملوا السیئات ثم، تابوامن بعدها وآمنوا ان ربک من بعدها لغفوررحیم.

هود۳: وان استغفروا ربکم ثم توبواالیه یمتعکم متاعا حسنا الی اجل مسمی.

طه۸۲: وانی لغفارلمن تاب و وامن وعمل صالحا ثم اهتدی.

۲- گروه دیگر درباره توبه مومنین سخن میگویند واینکه خداوند آنها رامشمول رحمت خودمیسازد وتوبه آنها رامی‌پذیرد:

نساء۱٦: والذان یاتیا نها منکم فاذوهمافان تاباواصلحافا عرضواعنهما ان ا.. کان توابا رحیم.

تحریم ۸: یاایهاالذین آمنوا توبوا الی ا.... توبه نصوحا عسی ربکم ان یکفر عنکم سیئاتکم.

۳- گروه سوم آیاتی هستند که بموجب آنها خداتوبه وبازگشت اهل کتاب وکفاررامی‌پذیرد:

.. ٦٥: ولو ان اهل الکتاب آمنوا و اتقوالکفرفاعنهم سیئاتهم.

هود ۵۲: ویاقوم استغفرواربکم ثم توبوا الیه یرسل السماء علیکم مدرارا و یزدکم قوه الی قوتکم.

٤- گروه دیگری آیاتی هستند که بموجب آنها خدا توبه منافق را هم می‌پذیرد:

نساء ٦٤: **ولوانهم اذظلموا انفسهم جاوک فاستغفروا... و استغفرلهم الرسول لوجدوا ا... توابا رحیما.**

۱۱۰: و من یعمل سوءاویظلم نفسه ثم یستغفرا... یجد ا... غفوراً رحیما.

این آیه هرچند درمورد منافقین نازل شده ولی لسان مطلق دارد و جز گروه اول هم میتواند باشد.

۵- درگروه دیگر آمده است که خدا توبه مشرک را هم میپذیرد:

فرقان ٦٨- ۷۰: **والذین لایدعون مع ا... الها آخر ولایقتلون النفس التی حرم ا... الابالحق و لایزنون و من یفعل ذلک یلق اثاما. یضاعف له العذاب یوم القیمه و یخلد فیه مهانا.الامن تاب و آمن و عمل عملاً صالحا فاولئک یبدل ا... سیئاتهم حسنات و کان ا... غفوراً رحیما.**

قصص ٦٤- ٦٧: **وقیل ادعواشرکاء کم فدعوهم فلم یستجیبوالهم و راو العذاب لوانهم کانوایهتدون. و یوم ینادیهم فیقول ماذا اجبتم المرسلین فعمیت علیهم الانباء یومئذفهم لایتساءلون فاما من تاب و آمن و عمل صالحا فعسی ان یکون من المفلحین.**

٦- دربرخی آیات، خداوند توبه پذیر معرفی شده است:

مومن ۳: غافر الذنب قابل التوب شدیدالعقاب ذی الطول لااله الاهوا... المصیر

شوری ۲۵: **و هوالذی یقبل التوبه عن عباده و یعفواعن السیئات.**

توبه ۱۰٤: الم یعملوا ان ا... هویقبل التوبه عن عباده و یاخذ الصدقات وان ا... هوالتواب الرحیم.

حجرات ۱۲: **واتقوا ا... ان ا... تواب رحیم.**

۷- بموجب برخی دیگر از آیات، توبه هنگام مرگ پذیرفته نمیشود:

نساء ۱۸ **و لیست التوبه للذین یعملون السیکات حتی اذا حضرا حدهم الموت قال انی تبت الان ولا الذین یموتون و هم کفاراولئک اعتدنالهم عذاباً الیماً**

۸- گروه هشتم آیاتی هستند که بموجب آنها توبه مرتد پذیرفته میشود:

آل عمران ۸٦-۹۱: **کیف یهدی ا.... قوما کفروا بعد ایمانهم و شهدوا ان الرسول حق و جاءئهم البینات وا.... لایهدی القوم الظالمین، اولیک جزائهم ان علیهم لعنه ا.... والملائکه والناس اجمعین. خالدین فیها لایخفف عنهم العذاب و لاهم ینظرون الاالذین تابوا من بعد ذلک واصلحوافان ا..... غفور رحیم. ان الذین کفروا بعد ایمانهم ثم از دادواکفرا لن تقبل توبتهم واولئک هم الظالمون ان الذین کفروا وماتواوهم کفارفلن یقبل من احد هم مل ء الارض ذهبا ولوافتدی بداولئک هم الضالن ان الذین کفروا وماتو اوهم کفار فلن یقبل من احد هم مل الارض ذهبا ولو افتدی به اولیک لهم عذاب الیم و مالهم من ناصرین.**

این آیات را گفته‌اند یا مربوط به اهل کتاب‌اند و یا افراد مرتد. روایات وارده نیز این هردو را در بر دارند. (المیزان ج ۳ ص ۳٤۰-۳٤۳)

روایات وارده را استاد علامه طباطبائی ضعیف دانسته‌اند و از ضعف که بگذریم بخاطر تعارضشان باید به حال خود بگذاربمشان و بسراغ ظاهر خود آیات برویم. آنچه با سیاق آیات مناسب است اینست که در اینجا سخن از اهل کتاب است، زیرا در آیات گذشته مطالبی درباره آنها بیان شده است این در صورتی است که ثابت شود این دو قسمت از آیات با هم نازل شده‌اند. اما اگر آیات مورد بحث مستقلاً نازل شده باشند، بهتر اینست که گفته شود سخن از ارتداد است و این چیزی است که ظاهر آیات به آن گواهی میدهد. بهرحال، روی این فرض که این آیات به ارتداد نظر داشته باشند، تردیدی نیست که از آنها استفاده میشود خداوند توبه مرتد را می‌پذیرد **«الا الذین تابوا من بعد ذلک واصلحوا فان ا... غفوررحیم».**

در آیه بعد یعنی آیه ۹۰ آمده است که توبه آنها که پس از ایمان کفر بورزند.

و در این مورد شدت بخرج دهند پذیرفته نخواهد شد. اگر این آیه را بهمین صورت معنی کنیم با آیات قبل که بموجب آنها خدا توبه مرتد را می‌پذیرد و سازگار نخواهد بود. بنابراین، چاره‌ای جز این نیست که بقرینه **«ثم ازدادواکفرا»** «وبقرینه آیه بعد (۹۱) که میفرماید: **ان الذین کفروا وماتواوهم کفار...** آیه ۹۰ را اینطور معنی کنیم که این افراد موفق به توبه نمیشوند نه اینکه توبه میکنند و توبه‌شان پذیرفته نمیشود. در ذیل آیه ۹۰ افراد مورد بحث به گمراهی توصیف شده‌اند» **واولئک هم الضالون»** این نشان میدهد مقصود از **«این تقبل توبتهم»** اینست که موفق به توبه قبل از حال مرگ نمیشوند کما اینکه در آیه ۹۱ آمده است: **ان الذین کفرو اوماتواوهم کفار...**

واین بمنزله تعلیل برای **«لن تقبل توبتهم»** میباشد ومیگوید: این افراد از آنجهت موفق به توبه نمیشوند که درحال کفر جان میدهند نظیر آنچه درآیه شریفه ۱۸ نساء آمده است که **«ولیست التوبه للذین یعملون السیئات حتی اذا حضراحدهم الموت قال انی تبت الان ولاالذین وهم کفار اولئک اعتدنالهم عذاباً الیما.**

نتیجه: بررسی آیات توبه نشان میدهد خداوند توبه هرکس را که توبه واقعی کند می‌پذیرد و در این مورد فرقی میان کافر و مشرک ومنافق وفاسق وجود ندارد.

تنها دریک مورد است که توبه ارزشی ندارد ومورد قبول واقع نخواهد شد، وآن توبه هنگام مرگ است کما اینکه آیات زیادی داریم که بموجب آنها ایمان آوردن هنگام مرگ ویا دیدن عذاب الهی ارزشی ندارد:

انعام ۱۵۸: **یوم یاتی بعض آیات ربک لاینفع نفساً ایمانها لم تکن آمنت من قبل.**

یونس ۵۱: **اثم اذاماوقع آمنتم به آلئن وقدکنتم به تستعجلون.**

یونس ۹۰ و ۹۱: **وجاوز نابنی اسرائیل البحر فاتبعهم فرعون وجنوده بغیاً وعدواً حتی اذا ادرکه الغرق قال آمنت انه لااله الالذی آمنت به بنو اسرائیل وانا من المسلمین. الان وقدعصیت قبل وکنت من المفسدین.**

نحل ۸۵: **واذا را الذین ظلموواالعذاب فلایخفف عنهم ولاهم ینظرون.**

سجده۲۹: **قل یوم الفتح لاینفع الذین کفروا ایمانهم ولاهم ینظرون.**

مومن ۸٤ و ۸۵: **فلما راواباسنا قالوا آمنابا.... وحده وکفر نابماکنابه مشرکین.**

فلم یک ینفعهم ایمانهم لما راواباسانسنت ا... الی قد خلت فیعباده وخسر هنالک الکافرون. یونس ۹٦و۹۸: **ان الذین حقت علیهم کلمت ربک لایومنون. ولوجاء تهم کل آیه حتی یروا العذاب الالیم. فلو لاکانت قریه آمنت فنفعها ایمانها الاقوام یونس لما آمنوا کشفنا عنهم عذاب الخزی فی الحیوه الدنیا ومتعناهم الی حین.**

آیه شریفه ۹۸ بدوگونه معنی شده است: یکی اینکه: ایمان هیچ قریه‌ای (هنگام دیدن عذاب) فایده نکرد مگر قوم یونس که چون ایمان آوردند عذاب ازآنها بر طرف شدوبه نعم الهی متمتع شدند. این معنائی است که ظاهر آیه وسیاق بدست میدهند در روی همین فرض است که این سئوال پیش میآید که قوم یونس چه خصوصیتی داشتند که ایمان هنگام عذاب آنها مفید افتاد ودیگران این مزیت را نداشتند؟در پاسخ به این پرسش درروایات وارده مطالبی ذکر شده است از جمله اینکه: درعلم خدا بود که آنها توبه خواهند کرد وعذاب ازآنها منصرف خواهد شد«عن الی بصیر قال: **قلت لابی عبدا...(ع) لای علة صرفا... العذاب عن قوم یونس و قد اظلهم ولم یفعل انک بغیر هم من الاهم؟ فقال: لانه کان فی علم ا... انه سیصرفه عنهم لتوبتهم وانما ترک اخبار یونس بذلک لانه‌اراداان یفرکه لعبادته فی بطن الحوت فلیستوجب بذلک ثوابه وکرامته.(۱)**

اما این ظاهراً نمی‌تواند پاسخ قانع کننده‌ای باشد زیرا علم خداوند به توبه قوم یونس منحصر نبود، خداوند به توبه‌ای که سایر امم هنگام دیدن عذاب میکردند هم قبلاً علم داشت پس چه فرقی میان این قوم و آنها وجود دارد؟

ممکن است گفته شود مقصود اینست که خداوند میدانست قوم یونس توبه واقعی می‌کنند و میدانست که سایر امم توبه واقعی حتی هنگام دیدن عذاب هم نمی‌کنند و اگر ایمان میآوردند موقتی است. این سخن با آنچه از آیات مربوط به عدم پذیرش توبه و ایمان هنگام دیدن عذاب و مرگ استفاده میشود سازگار نیست. این آیات بطور کلی ایمان هنگام دیدن عذاب و مرگ را غیرمفید میدانند نه فقط ایمان ظاهری و موقت را.

در روایت دیگری از امام صادق (ع) ضمن بیان داستان مفصل یونس آمده است: عالم قوم یونس به آنها دستور داد میان زنها و فرزندانشان و میان حیوانات و بچه‌هایشان جدائی بیاندازند و همگی به زاری و دعاء مشغول شوند و از خدا بخواهند عذاب را برطرف سازد، و چون این عمل را انجام دادند خداوند عذاب را برطرف فرمود... (۲)

باتوجه به این روایت، میتوان گفت: شاید علت نجات قوم یونس تضرع و زاری زیاد آنها و تدابیر خاصی که آنها براهنمائی عالمشان اندیشیدند و به آن عمل نمودند باشد در حالیکه امم دیگر چنین تدابیری را اتخاذ نکرده بودند.

معنای دیگری که برای این آیه شده است اینست که: کلمه «لولا» در آن برای تخصیص است و چون در مورد چیزی است که اتفاق نیافتاده موجب میشود جمله مفید نفی باشد و عبارت **«الاقوم یونس...»** استثنائی باشد برای ان به اینصورت که: هیچ قریه‌ای ایمان نیاورد تا ایمانشان منفعتی بآنها برساند مگر قوم یونس که برخلاف دیگران ایمان آوردند و منفعتش را هم بردند.... (۳)

ادامه دارد

● و توبه ایشان فقط در حال انجام میگیرد وآن هم پذیرفتنی نیست.

۱- المیزان ج ۱۷ ص ۱۷۰- تفسیر برهان ج۲ص ۱۹۸ و۱۹۹

۲- تفسیر برهان ج ۲ ص ۱۹۰

۳- المیزان ج ۱۰ ص ۱۲۵ و ۱۲٦

درسهائی از اخلاق اسلامی

برّ (نیکوکاری)

گرچه برّ و احسان از نظر معنی بهم نزدیکند، ولی با دقت نظر و توجه کامل فرقی که بنظر میرسد این است که وقتی کلمه احسان گفته میشود کمک به زیر دستان و همسایگان و غیره بنظر میرسد ولی کلمه برّ از نظر معنی عمومیت دارد و همه کارهای خوب را در بر میگیرد. بنابراین ما در این نوشته‌های اخلاقی از کلمه احسان استفاده کردیم و مشروحا درباره آن بحث نموده‌ایم ولی چون کلمه برّ شامل مطلق نیکوکاری میشود لذا در این مورد هم فصل دیگری را آغاز میکنم و شاهد بر این مطلب آیات و روایات وارده است، خداوند متعال در مورد احسان ما را توصیه میکند و درباره برّ نیز بطور جداگانه سفارش میفرماید و با مطالعه به بیانات اهل البیت نیز همین مطلب بدست میآید، اینک توجه شما را بآیات و روایات جلب میکنم.

آیات

۱- و تعاونوا علی البرّ والتقوی، ولاتعاونوا علی الاثم والعدوان، واتقوالله ان الله شدید العقاب.

و کمک کنید همدیگر را بر نکوکاری و تقوی و کمک نکنید بر گناه و ستم و بترسید از خدا زیرا که عقوبت خدائی شدید است.

۲- اتا مرون الناس بالبرّ وتنسون انفسکم و انتم تتلون الکتاب افلاتعقلون.

آیا مردم را به نیکی میخوانید ولی خودتان را فراموش مینمائید، در حالیکه کتاب خدا را میخوانید آیا تعقل نمی‌کنید.

روایات

قال النبی صلی ا... علیه وآله: موت الانسان بالذنب اکثر من موته بالاجل و حیاته بالبر اکثر من حیاته بالعمر.

فرمود حضرت رسول اکرم صلی ا... علیه و آله مرگ بر اثر گناه بیش از مرگ طبیعی است و زندگی بر اثر نیکی بیش از زندگی کسانیست که به عمر طبیعی زیست میکنند.

۲- قال النبی صلی ا... علیه و آله: لایزید فی العمر الاالبر

عمر و سن شخص را زیاد نمی‌کند مگر بر و نیکی به مردم.

۳- عن امیرالمؤمنین علیه السلام: انه قال، ان رسول ا... قال: رحم ا... والدا اعان ولده علی بره، رحم ا... جارا اعان جاره علی بره رحم ا... رفیقا اعان رفیقه علی بره رحم ا... خلیطا اعان خلیطه علی بره، رحم ا... رجلا اعان سلطانه علی بره.

حضرت علی علیه السلام فرمود: که رسول خدا میفرمود: خداوند رحمت کند پدری را که فرزند خود را بر نیکی بوی کمک کند و خداوند رحمت کند همسایه‌ای را که همسایه خود را برای نیکی کردن اعانت کند خداوند رحمت کند دوستی را که دوست خود را در راه نیکی کمک نماید، و خداوند رحمت کند رفیقی را که رفیق خود را بر نیکی کمک نماید و خداوند رحمت کند مردی را که امیر و فرمانداری را بر نیکی اعانت کند.

٤- قال علی‌بن الحسین علیه السلام: لبعض بنیه: یا بنی ان ا... رضینی لک و لم یرضک لی فاوصاک بی و لم یوصنی بک علیک بالبر تحفه یسیره

حضرت علی‌بن الحسین علیه‌السلام فرمود نیکی از فرزندان خود ای پسر من، خداوند مرا برای تو خواسته نه تو را برای من، پس توصیه تو را بمن نموده نه توصیه مرا بتو، بر تو باد به نیکوئی که تحفه آسانی است.

۵- قال الباقر علیه السلام: اربع من کنوز البر کتمان الحاجه، و کتمان الصدقه، و کتمان الوجع، و کتمان المصیبه

حضرت باقر علیه السلام فرمود چهار چیز از گنجهای نیکی است.

۱- پوشیده داشتن حاجت، ۲- پوشیده داشتن صدقه، ۳- پوشیده داشتن درد، ٤- پوشیده داشتن مصیبت. ٦- قال الصادق علیه السلام: ان صله الرحم و البر لیهونان الحساب و یعصمان من الذنوب فصلوا اخوانکم و برو اخوانکم و لو بحسن السلام ورد الجواب

حضرت صادق علیه السلام فرمود: صله رحم و نیکی حساب روز قیامت را آسان میکنند و انسان را از گناهان باز میدارند، پس به برادران خود کمک نمائید گرچه به خوب سلام دادن و نیکو جواب دادن باشد.

۷- قال موسی بن جعفر علیه السلام لهشام، یا هشام من صدق لسانه زکی عمله و من حسنته نیته فی رزقه، و من حسن بره باخوانه و اهله مدفی عمره.

حضرت موسی بن جعفر علیه السلام به هشام فرماید: ای هشام کسیکه زبانش راست گوید عملش پاک شود، و کسیکه نیتش پاک شود روزیش بسیار گردد و کسیکه به برادران و خانواده خود خوب نیکی کند عمرش زیاد میشود.

بهمان نحوه‌ایکه در روایات ملاحظه فرمودید برو نیکی شامل تمام نیکی‌ها است لذا با احسان فرق دارد.

سفانه دختر حاتم در حضور حضرت رسول اکرم (ص) وقتی که اسیران قبیله حاتم طائی را وارد مدینه کردند بحضور حضرت رسول اکرم بردند، از جمله اسیران دختر حاتم «سفانه» بود، وقتی که شروع به سخن کرد مردم از ملاحت گفتار او و شیرین‌بیانش مبهوت و حیران شدند.

او گفت ای محمد (ص) پدرم از دنیا رفت و برادرم مخفی و پنهان شد، اگر مرا آزاد کنی تا دشمنان سرزنش نکرده و بما طعنه نزنند خیلی بجا است زیرا پدرم طرفدار اخلاق پسندیده بود و نسبت به همه نیکی میکرد و گرسنگان را سیر مینمود و برهنگان را می‌پوشانید و هیچ حاجتمندی پیش او نیامد مگر آنکه نیازش برآورده شد.

حضرت فرمود ای دختر این صفات که شمردی از اخلاف افراد مؤمن است، اگر پدرت زنده بود ما از خداوند برایش طلب عفو میکردیم آنگاه دستور داد او را آزاد نمایند، عرض کردم تقاضای دیگر من این است این افرادی که با من هستند نیز آزاد سازید، حضرت فرمود همراهان او را نیز بواسطه شرافت خودش آزاد سازند. آنگاه فرمود به سه دسته از مردم رحم کنید.

۱- عزیزیکه بعد از عزت خوار شود.

۲- ثروتمندیکه بینوا گردد

۳- دانشمندیکه در میان نادا نان قرار گیرد.

سفانه پس از این همه الطاف عرض کرد اجازه بدهید در حق شما دعا کنم، حضرت اجازه داد، گفت خداوند کمکها و نیکوکاری‌های شما را شامل حال مستمندان و بیچارگان قرار دهد و هیچ نعمتی را از قوم و دسته‌ای نگیرد مگر آنکه شما را وسیله بازگشت آن نعمت قرار دهد، حضرت رسول آمین گفت.

ادامه دارد

معرفی کتاب

حق و باطل

این جزوه متن دو سخنرانی از حجةالاسلام هاشمی رفسنجانی است که اولی در سالگرد شهادت عراقی و فرزندش و درباره حق و باطل و تبیین ویژگی‌های این دو جبهه، ایراد شده و دومی تحلیلی از جنگ ایران و عراق است که در اوائل جنگ ارائه شده است.

بحث نخست با بازگفتن این واقعیت که «پیکار حق و باطل، پیکاری مستمر و همیشگی‌ست» آغاز می‌شود و پس از آن ویژگی‌های دو جبهه حق و باطل تحلیل شده است.

جبهه حق علیرغم تعدد مراکز و تعدد چهره‌هایش که کثرتی ظاهری را در چشم می‌آورد، دارای باطن و حقیقتی یگانه و واحد است و همه اعضای پیکر خویش را در جهت خطی که باین هدف واحد متصل است، معنی کرده است و از همین باطن است که همه افرادی که در این جبهه هستند، اخلاق و صفات درونی مشابه دارند. در مقابل این ویژگی جبهه حق، بخشهای مختلف جبهه باطل، در عین حال که ممکن است در مخالفت با حق وحدت نظر داشته باشند، اما در معنا و حتی در ظاهر خود تفرقه را بهمراه دارند و اینچنین است که در این جبهه طرز فکرهای متضاد و حتی متناقض وجود دارند و بهمین دلیل اطلاق جبهه برای مجموعه نیروهائی که در برابر حق قراردارند، چندان صحیح نیست و این مجموع نیروهای متفرق فقط در بعضی مقاطع بخصوص زمانی، برایشان هماهنگی بوجود میآید و بمحض آنکه عاملی که آنها را بهم جذب کرده بود، از بین برود، دوباره متفرق میشوند.

پس از این کلیات، موارد عینی که صحت حقایق فوق را تایید می‌کنند، بازگو شده است و در انتها باختصار از شخصیت عراقی و صبر قهرمانانه او در مبارزات پر مخاطره‌اش تجلیل شده است.

بحث دوم تحلیلی است از عوامل و ریشه‌های جنگ تحمیلی صدام و اهداف عاملان جنگ این تحلیل با این باور آغاز می‌شود که «ریشه‌های این جنگ را قبل از هر چیز باید در محتوی انقلاب اسلامی ایران جستجو کرد و بعد در مطامع و اغراض دنیای تجاوزگر غرب و شرق در این انقلاب» و در ادامه توضیح داده شده است که چگونه قاطعیت رهبر و مردم این انقلاب، به دشمنان باوراند که

این انقلاب حیال سازش با شرق و غرب ندارد و چگونه انقلاب اسلامی بجای آنکه راه به سوی دولتها و حکومتها و قدرتها باز کند بسوی ملتها رفت و آنها را به خود مجذوب کرد.

دشمنان برای شکستن چنین محتوائی دست بکار شده ولی هر حیله آنان با هوشیاری و اتحاد مردم بشکست انجامید و باین دلیل بود که هجوم صدام به انقلاب اسلامی تحمیل شد. اهدافی که امپریالیسم در این جنگ جستجو می‌کرد از ایستقرار است: - مردم از یک انقلاب مستقلی که نه غربی باشد و نه شرقی، مأیوس شوند.

- اسرائیل بار دیگر پس از پیروزی انقلاب ایران تامین می‌یابد، چون جمهوری اسلامی که درگیر جنگ با عراق است، قادر به مبارزه عملی با اسرائیل نخواهد بود.

- امکانات دوکشور اسلامی که هردو بالقوه خطری برای اشغالگران قدس هستند، از بین می‌رود و این‌که مدتها محبورند با فروش بیشتر نفت امکانات از دست رفته را جبران کنند و... پس از این انگیزه صدام برای حمله به جمهوری اسلامی بازگو شده است که چطور صدام به طمع آقائی در منطقه، خود را در دام این جنگ انداخته و تلاش او برای خروج از این دام، جز سقوط او را بهمراه ندارد.

در انتها ضمن بررسی زیانهای جنگ تحمیلی و عظمت صایعه از دست رفتن جان مسلمانان انقلابی کشور خودمان و کشور عراق- که بمراتب بزرگتر و بیشتر از صایعات اقتصادی است، از مهمترین ثمره جنگ یاد شده است که با مقاومت قهرمانانه ملت ایران، دنیا فهمید که انقلاب اسلامی توان مبارزه در برابر همه توطئه‌های جهانخواران را دارد و سرفرازانه راه سرخ انقلابی خود را، دنبال خواهد نمود.

من از زندان آل سعود میآیم ۳

سرگذشت سه روز زندان درعربستان سعودی

گفت یعنی چندسال درس خوانده‌ای گفتم دوازده سال، از شغلم پرسید، گفتم معلمم، سوتی کشید و خندید اما با ناراحتی، گفت چرا عکس می‌چسباندی، حتی می‌ترسیدند اسم خمینی را بیاورند واقعاً که امامت چه کرده و تا کجا نفوذ نموده و انقلاب را صادر کرده، گفتم رهبرم است و دوستش دارم هرچه را که می‌گفتم ترجمه میکرد و او هم سریع می‌نوشت آدرس از من خواست که در کجای ایران است آدرسی بدروغ در یکی از شهرستانها با خیابان «نیست در جهان» به او دادم نام پدرم را پرسید عوضی گفتم اما اسم خودم را که در حکمم بود میدانست، خلاصه پنج، شش صفحه از همین گفته‌های بی‌سر و ته پر کرد و وسط بازجوئی بود که گفتم تشنه‌ام شده آب میخواهم، یکی از نگهبانها رفت که آب بیاورد با تشر گفت آب نمیدهم تا بازجوئی تمام شود، هر وقت همه چیز را گفتی آن وقت آب میخوری، فوراً به یاد یزید افتادم که فرزندان خلفشان برجایش تکیه زده‌اند و عربستان را به نام خود به عربستان سعودی تبدیل کرده‌اند من هم گفتم هیچ چیز نمیگویم تا نماینده من بیاید گفت نماینده تو کیه بگو تا ما بیاوریم؟ گفتم سفیر جمهوری اسلامی ایران در عربستان یکه خورد ماند که چه بگوید. واقعاً چیزی نداشت مدتی بهمان وضع نگهم داشتند ورقه بازجوئی را مترجم من که خودش هم لباس سعودی پوشیده بود امضاء کرد به نام «عبدالحلیم عبدالواحد» امضا کرد و به نگهبانها اشاره کرد که مرا ببرند، خلاصه به اتاق قبلی آوردند و مثل سابق در درگاه درب ایستادند ساعت حدود یازده الی یازده و نیم شب بود که سه نفر آمدند و مرا به بیرون محوطه در خیابان بردند و ماشین مخصوص زندان را که هیچ روزنه‌ای به بیرون نداشت و دو درب داشت یکی وقتی زندانی را داخل آن می‌اندازند و قفل می‌کنند و دیگری هنگامی که نگهبان را پشت درب زندانی می‌نشانند و درب نگهبان را هم قفل می‌زنند، خلاصه ما را به داخل ماشین انداخته و با بدرفتاری تمام و توپ و تشر ماشین از دست اندازهای بسیار بد حرکت میکرد بطوری که گاه سرم به سقف ماشین می‌خورد ودستهایم هم دسبند زده بودند، تنها کاری که میکردم قرآن میخواندم وبه عظمت انقلاب وامام می‌اندیشیدم ومخصوصاً این سخن امام که فرمود «ما انقلابمان را به تمام جهان صادر می‌کنیم وصدور انقلاب کشورگشایی نیست، بیداری ملتهاست «واقعاً که ا...اکبر از این عارف لرزه بر دنیا افکنده، بعد از بیست دقیقه مرا پیاده کرده با اینکه دستبند به دست داشتم دو نفر بازوانم را گرفته و به محلی که مانند کلانتری بود بردند عده‌ای عرب نشسته و ورق بازی میکردند مرا بهمراه دو نگهبان ویک افسر که دیدند ورقها را جمع کرده به گوشه‌ای انداخته وایستادند و گفتند که مرا از کجا آورده‌اند نتوانستم بفهمم یکی آمد وبهمراه‌آن دو نگهبان دیگر مرا به داخل زندان انداختند ویک نگهبان هم جلوی اتاق من در داخل زندان گماردند تقریباً بچه سال بود حدود سیزده الی چهارده سال معلوم بود که تازه شرطه شده یک ساعت تو خریده بود وهر لحظه به ساعتش نگاه می‌کرد واز خوشحالی در پوست نمی‌گنجید وآنقدر خوشحال بود که می‌خواست مرا هم شاد کند وبا شادی گفت ناراحت نباش فردا انشاءا... آزاد میشوی دلم به حالش سوخت گفتم مسئله‌ای نیست من به خاطر اینکه حقم، در زندانم بخاطر اینکه میخواهم تو اسیر نباشی وآزاد زندگی کنی، برای اینکه اسرائیل من وتو را برده نکند حاضرم در زندان باشم اما برادران مسلمانم آزاد زندگی کنند وآمریکا نابود شود «دستش را روی دماغش گذاشته وبا ناراحتی گفت صحبت نکن، صدای پایی شنید یکباره یکه خورده وخبردار ایستاد اما کسی نیامد حدود یکساعت آنجا بودم، دیدم هیچکس نیست ویک دستشویی کثیف آنجاست فوراً بلند شدم خواستم بروم وتجدید وضو کنم تا اگر مرا بجای دیگری بردند، برای نماز مشکل از لحاظ وضو نداشته باشم که جلوی مرا نگهبان گرفت با دست اشاره به دستشویی کردم لحظه‌ای فکر کرد وبعد دستش را برداشت رفتم ووضو گرفتم وآمدم روی زمین دراز کشیدم مدتی نگذشته بود که دو نفر آمدند ودستبند به دستم زده مرابیرون بردند دوباره یک ماشین دیگر از همان ماشینهای زندان آماده بود مرا بداخل آن انداخته وحدود نیم ساعت تا سه ربع راه رفتند مرا که بیرون آوردند دیدم بیابانی است ویک ساختمان آجری بلند در کناری برپاست وعده‌ای عرب در گوشه‌ای دراز کشیده وبه تماشای تلویزیون مشغولند مرا به پشت ساختمان بردند یکی از عربها آمد در پی مثل درب ورودی زندان را باز کرد از پله‌ها مرا بالا بردند زندان دو طبقه بود در طبقه دوم یک درب دیگر را باز کرد وشروع به گشتن جیبهایم کرد یک ورق کاغذ در جیب شلوارم بود آن را برداشت پیراهنی که به تن داشتم دارای جیب بزرگی در سمت چپ بود آن را دست زد اما چیزی حس نکرد با اینکه یک خودکار ظریف و کوچک که یک پاکستانی در مکه به من هدیه داده بود وبرایش از انقلاب وامام وایران ومطهری واقبال وشریعتی گفته بودم واو هم برای یادگاری یک خودکار کوچک به من داده بود که در جیبم نگهبان پیدا نکرد پول مختصری را که همه دارائیم بود از جیب شلوارم بیرون آورد حدود بیست وسه ریال میشد (به پول ایران مبلغ ۵۷۵ ریال میشد) بالتعجب گفت همین مقدار پول را داری گفتم آره با دلسوزی دوباره به خودم داد درب سلول را باز کرد نگهبانی که داخل بود کنار رفت ومن بداخل رفتم همه سلولها در یک طرف واقع شده بود و راهروی طولانی بود حدود بیست الی بیست وپنج متر وبسیار کثیف وسلولها هم انفرادی ودرطرف چپ قرار داشت بداخل که رفتم نگهبان بیرون درب راقفل کرد ونگهبان داخل به طرف سلولها حرکتم داد همینطور که می‌رفتم سلولها رامی‌شمردم وبه داخلش ازمیله‌ها نگاه میکردم همه جوان بودند باموهایی بلند دریکی ازسلولها که کمی بزرگتر بوددونفر زندگی میکردند به سلولی رسیدم که یک نفر حدود ۲۵ الی ۳۰ سال باموهایی بلند وعینک برچشم که مشخص بودعرب میباشد وچهره‌ای بسیار دوست داشتنی وساده ومعصوم داشت نظرم راجلب کرد که کناردرب نشسته ویک قرآن دردست دارد شمارش سلولها ازیادم رفت اتفاقاً جنب همین سلول مرا زندانی کردند، همه سلولها انفرادی بود داخل شدم درب راباست، آنجاکه من زندانی شدم سلولی بودیک ونیم متر در ۲۵ متر که مستراح هم درهمانجا بودودوشی هم بالای همان مستراح نصب کرده بودند که مثلاً حمام است وبسیار کثیف بود. تنها یک تکه ابربدون روکش درسلول افتاده بودکه یعنی تشک است درسلول شروع بقدم زدن کردم یکباره متوجه دیوارها شدم باتعجب دیدم که سرتاسر دیوارها بجز چند گوشه‌ای آلوده به مدفوع انسان است مثل اینکه باپنجه‌ها مدفوع رابه دیوارها مالیده بودند ویاپرتاب کرده بودند بفکر فرورفتم گفتم حتماً شکنجه می‌کنند واین هم نوعی ازشکنجه است روی ابردرازکشیدم متوجه قسمت پائین دیوارها شدم دیدم درگوشه‌ای بعربی نوشته‌اند «الاراده اخی» «اراده برادر» یکباره به یادخودکارم افتادم ... رادرآوردم وهمانطورکه درازکشیده بودم شروع کردم ... گوشه ازدیوار که تقریباً تمیز بودشعارنوشتن اولین ... که نوشتم این بود.

ادامه دارد

نگرشی بر ارزشهای تربیتی در «نظام طلبگی» - ۲

در یک «مدرسه» به تناسب وسعت آن اطاقهای متعددی (حجره) وجود دارد و در هر (حجره) دو یا سه طلبه سکونت دارند، که البته منظور از سکونت در حجره ادغام دو مفهوم «زندگی کردن» و «تحصیل» نمودن است. معمولا در مدارس علمیه اطاق وسیع و سالن مانند وجود دارد که به «مدرس» موسوم است. عموما کلاسها و جلسات درس در «مدرس» تشکیل میشود و البته هیچ قانونی طلبه را از اینکه مجلس درس را در حجره خود برپا کند مانع نمی شود. و طلاب و مدرسین آزادند که در هر محل از مدرسه که وضعیت را موافق تعلیم و تدریس می دانند مجلس درس را برقرار کنند.

مدیریت کلی مدارس علمیه بعهده مراجع و علمای اسلامی است و معمولا برای اداره هر مدرسه یک یا چند نفر از سوی آنان تعیین می شود. لازم به تذکر است که در تمامی روشهای آموزشی دنیا یک «ارگانیزم» اداری وجود دارد که در آن پرسنل و کادر «آموزشی» تنها بخش مختصری از نیروهای مشغول در آن است و قسمت اعظم پرسنل یک موسسه آموزشی با نظام عربی را کادرهای اداری و اجرایی تشکیل می دهند و طبیعی است که این چنین روشهای معمول آموزشی متحمل بودجه و هزینه‌های هنگفتی می گردند. در نظام حوزه‌ای و طلبگی چنین سیستمهای معمول، معمول نیست. قسمت اعظم افراد و کارکنان یک مدرسه علمیه را کادر آموزشی تشکیل میدهد و افرادی که وظایف اداری و اجرایی و عموما غیرآموزشی داشته باشند در یک مدرسه بسیار کم و تنها در حد رفع نیازهای ضروری است. علاوه بر این تمامی پرسنل آموزشی رسمی و اداری نیستند، بلکه تعدادی درس معین وجود دارد که بر حسب ظاهر قدرت پوشش آموزشی تمام مدرسه را ندارند و لکن باید توجه داشت که در یک مدرسه علمیه تعداد مدرسین غیررسمی چندین برابر مدرسین و استادان حاژق و رسمی است یعنی هرطلبه در هرسطحی از فراگیری و تحصیل که باشد علاوه براینکه شاگرد است استاد نیز میباشد و طلاب مراحل بالاتر تحصیل، استاد طلبه‌های مبتدی و سطح پائین میباشند و این مسئله علاوه براینکه از تعداد افراد رسمی «کادر آموزشی» می‌کاهد، تمرین و ممارست مفیدی است طلاب را براینکه آموخته‌هایشان باتدریس تثبیت گردد و نیز مهارتهای بیشتری در تدریس بدست آورند.

*** ضرورت وجود یک کانال مادی و اقتصادی برای ارتزاق «طلبه» در حدی که بتواند بدون اشتغالات و پریشانی‌های مادی به تحصیل ادامه دهد غیرقابل اغماض است.**

***- نیمی از خمس سهم امام نامیده میشود که به حسب نظر فقهای شیعه، مصرف آن حفظ و ابقای دین است و بودجهٔ تأمینی طلاب اغلب از این کانال حاصل میشود.**

***- بعضی از مواد و متون درسی طلبگی آنچنان مشکل و پیچیده است که فراگیری آن بجز در خدمت استاد ممکن نیست.**

***- «طلبه» به علت اینکه با عشق و علاقهٔ وافر و با گزینشی آگاهانه و معقول به این راه گام نهاده، هیچگاه در پی آن نیست که چگونه بیاموزد و نیز هیچگاه درصدد یافتن «روش» یادگیری نیست. چه، در طلبگی آموزش و یادگیری با طبیعی‌ترین نحو ممکن، آنچنانکه در قالب ذهن و اندیشه است، صورت میگیرد.**

***- طلبه‌ای که نقش استاد را در یک مباحثه بازی میکند، نه تنها باید مطالب درس مورد بحث را دقیقاً بداند، بلکه باید توان آنرا در خویش بیابد که آن مطلب را بخوبی تدریس کند.**

***- از برکات بزرگ «سهم امام» و مصرف آن توسط محصلین علوم اسلامی، عدم وابستگی طلاب علوم دینی و اصولاً دستگاه روحانیت» به دولت و حکومت حاکم است.**

ارتزاق طلبه درحدی که بتواند بدون اشتغالات وپریشانی‌های مادی به تحصیل ادامه دهد به چشم می‌خورد شهید «سعید» استادمطهری «رضوان ا.... علیه» رادراین مقوله بیاناتی است که مختصر آنراجهت روشن شدن ووضوح مطلب می‌آوریم:

دراینکه معاش «طلاب» بهتراست ازچه راه تامین شودچند نحومی توان نظرداد. الف- عقیده بعضی اینست که روحانیت بودجه مخصوص نمی‌خواهد، افراد روحانی لازم است مانند سایر طبقات مردم کارومنبع درآمدی ازبرای خودداشته باشند وازدسترنج خودزندگی کنند وقسمتی ازوقت راصرف تهیه امرامعاش وقسمت دیگرراصرف شئون روحانی اعم ازتحصیل وتدریس وتبلیغ بنمایند.

این عده معتقدند که روحانیت وشئون روحانیت دراسلام یک شغل وحرفه مخصوص نیست که بشود برای آن بودجه درنظرگرفت، هرکس که قادراست ضمن تامین امرا رمعاش خودمه طلبگی بپردازد حق دارد وارد بشودواگرکسی می‌خواهد این شئون رابعهده بگیرد وآگاه سربار جامعه گردد، بهترایننست که ازاول وارد چنین مجاهده‌ای نشود.

استدلال این عده اینست که درصدر اسلام و زمان ائمه اطهار اشخاصی بودند که درعین اینکه هرکدام به شغل و حرفه‌ای اشتغال داشتند به تحصیل و تعلیم اصول و علوم اسلامی نیز می‌پرداختند و در حوزه‌های درس شرکت می‌کردند و خود حوزه درس داشتند، هیچ دیده نشده که رسول خدا یا ائمه اطهار یک یا چند نفر را دستور داده باشند که از همه کارها دست بکشند و به تحصیل بپردازند. حقیقت اینست که اگر افرادی زندگی خود را از راه دیگر تأمین و با این حال به دانش پژوهی و طلبگی بپردازند بسیار خوب است، همیشه افراد کمی از این قبیل بوده و هستند، اما نمی‌توان گفت همه افراد باید اینچنین باشند و درغیر اینصورت وارد نشوند، زیرا با تغییراتی که درزندگی مردم نسبت به صدر اسلام پیدا شده و با توسعه روز افزون علوم و احتیاجات، ضرورت دارد که گروهی تمام عمر خویش را برای امر تحصیل و اداره شئون دینی وقف بنمایند. ناچار بودجه مخصوصی لازم است که با طرز صحیحی دراین راه مصرف شود.

درصدر اسلام احتیاج به این اندازه نبوده، عقده‌ها و شبهه‌ها و همچنین معاندین و دشمنان اسلام اینقدر نبوده‌اند. حتماً ضرورت دارد همیشه گروهی محض برای دفاع از اسلام و جوابگویی به احتیاجات روحی وفکری مردم باشند. بهرحال این خود فکری است که صرفاً به حکم اینکه یک چیزی درصدر اسلام نبوده، اکنون هم که احتیاج و ضرورت ایجاب می‌کند نباشد. ب- فرض دیگر اینست که روحانیت بودجه مخصوص خود را از اوقاف استفاده کند. دراکثر شهرستانهای ایران مدارس علوم دینی ساخته شده و املاک زیاد با عواید سرشار وقف آن مدارس شده، درگذشته موقوفات آن مدارس در طهران و اصفهان و مشهد و تبریز و شیراز و سایر شهرستانها کمک بزرگی به تحصیل علوم دینی بوده است. لکن به علتی که شرح آن متناسب با مطلب نیست استفاده از این طریق هم اکنون کمتر به چشم می‌خورد.

ج- فرض و صورت دیگر استفاده از سهم امام علیه السلام است، از ادیان دیگر اطلاعی ندارم که آیا در متن آنها قوانین مالی وضع شده که با زندگی روحانیون واداره سازمان رهبری دینی آنها قابل انطباق باشد یا نه؟اما در اسلام طبق نظر شیعه از آیه مبارکه خمس چنین قانونی استفا ده میشود. خمس تعلق می‌گیرد به غنایم جنگی ومعادن وعواید خالص سالانه وبعضی چیزهای دیگر که یک پنجم آنها راهر کسی باید بعد از وضع هزینه شخصی در اختیار دستگاه امامت ورهبری دینی قرار دهد. نیمی ازخمس سهم امام نامیده میشود که بحسب نظرفقهای شیعه مصرف آن حفظ وابقای دین است ومصرف نیمی دیگر سادات فقیر می‌باشند.

درحال حاضر یگانه بودجه‌ای که عملاً طلاب ازآن استفاده می‌کنند «سهم امام» است. فقها ومجتهدین برای وصول این بودجه که نوعی مالیات محسوب می‌شود، هیچگونه الزام واجباری بوجود نمی‌آورند، این توده‌های مسلمان وبا ایمان هستند که با کمال رضایت و طیب خاطر به روحانیونی که مورد اعتماد واطمینانشان است مراجعه می‌کنند واین مالیات شرعی را می‌پردازند، برای این امر سازمان ممیزی وجود ندارد، خود مردم به حکم وجدان وایمان تمام وجوهی که به مالشان تعلق می‌گیرد می‌پردازند. توجه سهم امام از طرف عامه مردم به کسی تابع تشخیص وحسن ظن آنهاستامااینکه طرف واقعاً صلاحیت دارد یا ندارد، تابع اینست که عامه مردم تا چه اندازه در تشخیص خود اشتباه نکرده باشند وعواملی غیر از صلاحیت واقعی طرف دخالت نکرده باشد. بهر حال دراین ارزیابی برنده نهایی «سهم امام» است. یک سلسله علل و معلولی منظم بین معرفی شدن کسی و سپس حسن ظن مردم و بعد رسیدن سهم امام و آنگاه در دست گرفتن زعامت و ریاست برقرار است.

تا صد سال پیش که تمدن جدید به ایران نیامده بود و وسایل ارتباط بین شهرها کمتر بود، مردم هر شهری معمولاً وجوهات خود را به علمای همان شهر می‌پرداختند و در همانجا مصرف میشد ولی در یک قرن اخیر در اثر پیدایش وسایل جدید ارتباط و نزدیک شدن منطقه‌ها به یکدیگر عادت بر این شد که وجوهات به همان کسی داده شود که مرجع تقلید است. درنتیجه سهم امام تمرکز پیدا کرد و ریاستها و زعامتها و قدرتهای بزرگ بوجود آورد. شخصیتی که برای اولین بار در قرن اخیر ریاست و زعامت کلی پیدا کرد و وسایل ارتباطی جدید کمک بزرگی شد برای توسعه دامنه ریاست و زعامت وی، مجتهد بزرگ مرحوم حاج میرزا محمدحسن شیرازی اعلی ا... مقامه بود.

اولین مظهر این قدرت و ریاست فتوای معروف ایشان در مورد قرارداد معروف تنباکو بود. بعد از ایشان نیز برای اخلاقشان کم و بیش همچو زعامتها و ریاستها پیش آمده است. طرز وصول سهم امام همانطوری است که گفته شد، کیفیت مصرف رساندن آنهم طبق سنت معمول صددرصد بستگی دارد به نظر شخصی که «سهم امام» بدست او رسیده است، تاکنون معمول نبوده که دفتر و حساب و رسیدگی در کار باشد. خوب به مصرف رسیدن آن بستگی به تقوی و خداترسی مرجع و جوهات، و دیگر حسن تشخیص و اشتباه نکردن او، و سوم امکانات و قدرت حسن اجراء وی.

لازم به تذکر است که از برکات بسیار بزرگ سهم امام، و مصرف آن توسط محصلین علوم اسلامی عدم وابستگی طلاب علوم دینی و اصولاً دستگاه روحانیت به حکومت و دولت حاکم است. همچنانکه می‌بینیم در مذاهب دیگر بجز شیعه بعلت اتکاء روحانیت به دولت و انتخاب مفتی از طرف رئیس جمهور (در مصر) علاوه بر اینکه نفوذ روحانیت در میان توده‌ها ضعیف است بلکه هیچگاه «دستگاه روحانیت دولتی» قادر به موضع‌گیری‌های حق‌طلبانه و ادعای استقلال و حریت و رهبری سیاسی امت نخواهد بود.

ادامه دارد

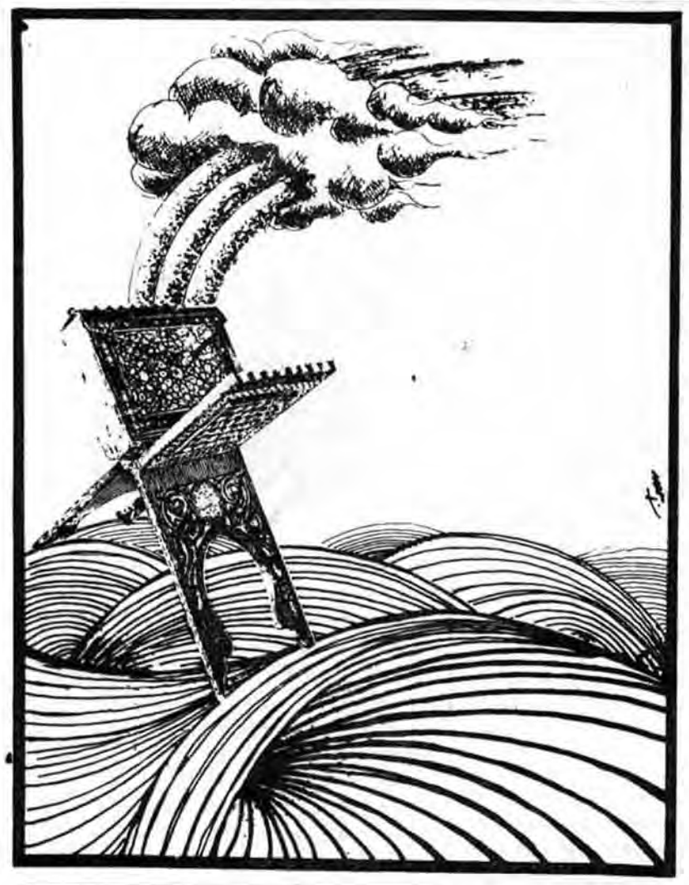

***- شیوهٔ درست اندیشیدن، عرضه مطالب صحیح، تیزنگری و سرعت بیان منطقی که در «مباحثه» از مسایل اصلی و مهم است، رفته رفته به موارد غیردرسی نیز انتقال مییابد و این امر باعث میشود که طلبه ارزشهای مثبت مباحثه را در ابعاد وسیع زندگی تعمیم دهد.**

***- کاربرد مفاهیم آموخته شده از «کتب درسی»، چه در مجلس درس استاد و چه در مباحثه و چه در جامعه، محکی قوی است جهت سنجش و ارزیابی سطح علمی طلبه.**

***- هر طلبه در هر سطحی از فراگیری وتحصیل که باشد علاوه بر اینکه شاگرد است، استاد نیز میباشد. و طلاب مراحل بالاتر تحصیلی، استاد طلبه‌های مبتدی میباشند واین امر علاوه بر اینکه از نیاز به افراد رسمی «کادر آموزشی» میکاهد، ممارست مفیدی است طلاب را در «تثبیت» آموخته‌هایشان.**

خبرهای هنری

آغاز بکار مرکز فراگیری صدا و سیمای جمهوری اسلامی ایران در داراب شیراز

واحد مرکزی خبر- به گزارش واحد مرکزی خبر همزمان با سالروز ولادت حضرت امام محمدباقر علیه‌السلام و روز پیروزی سپاه اسلام مرکز فراگیری صدا و سیمای جمهوری اسلامی ایران مرکز شیراز در داراب آغاز بکار کرد. این مرکز دارای کتابخانه، قسمت آموزشهای سمعی و بصری، فعالیتهای فرهنگی، نقاشی و تابلوسازی و عکاسی است. علاقمندان میتوانند جهت ثبت نام و کسب آگاهی بیشتر به مرکز فراگیری داراب در بلوار بازرگان مراجعه کنند. این مرکز با همکاری واحد آموزش صدا و سیمای جمهوری اسلامی ایران مرکز شیراز و آموزش و پرورش داراب گشایش یافته است.

تشکیل کلاس معارف اسلامی توسط سپاه پاسداران

بسمه تعالی- با توجه به ضرورت اشاعه فرهنگ اسلامی سپاه پاسداران انقلاب اسلامی منطقه ۵ تهران اقدام به تشکیل کلاسهائی در زمینه اصول دین- آموزش قرآن، تاریخ صد ساله، عربی، اخلاق اسلامی، نهج‌البلاغه، تحلیل سیاسی، روش برداشت از قرآن، ولایت فقیه، تفسیر قرآن، منطق و فلسفه برای برادران نموده است. داوطلبان شرکت در این کلاسها میتوانند برای ثبت نام با بهمراه داشتن یک معرفی نامه از انجمن اسلامی و یا امور تربیتی، یک برگ فتوکپی شناسنامه و دو قطعه عکس از تاریخ هفتم تا دوازدهم آذرماه به خیابان نظام‌آباد شمالی بالاتر از پارک فدک(شیرخوارگاه سابق) سپاه پاسداران انقلاب اسلامی منطقه ۵ مراجعه نمایند.

فعالیت‌های اداره کل فرهنگ مازندران

اداره کل فرهنگ مازندران اهم فعالیت این اداره را بدین شرح گزارش کرد نمایش ۲۰۹ حلقه فیلم آموزشی و انقلابی/ صدور مجوز نمایش برای ۵۵ فیلم تشکیل ۵ نمایشگاه عکس طرح و پوستر/ اجرای نمایشنامه/ مسلمانان آنسوی دیوار/ و سفر سنگ و تمرین ۶ نمایشنامه دیگر/ تشکیل کلاسهای آموزشی در رشته‌های نقاشی و خوشنویسی موسیقی و تأتر با ۱۴۱۴ هنرجو تشکیل دو دوره کتابداری برای ۲۹ نفر و اهدای مبلغ ۳۹۴۰۰ ریال وجه نقد به مناطق جنگی.

دعوت از علاقمندان به هنر تئاتر

اداره برنامه‌های تئاتر وزارت فرهنگ و آموزش عالی از افرادی که در زمینه‌های مختلف هنر تئاتر تلاش میکنند دعوت به همکاری کرد.

روابط عمومی و انتشارات اداره برنامه‌های تئاتر وزارت فرهنگ و آموزش عالی اعلام کرد..

با توجه به لزوم هماهنگی تمامی نیروها و فعالیتهای مردمی و نقش موثر آن در پیشبرد اهداف جمهوری اسلامی، اداره برنامه‌های تئاتر در نظر دارد یک شبکه وسیع ارتباطی میان گروهها- انجمنها- ارگانها و هنرمندان مسلمان و متعهد که بکار هنری مشغولند ایجاد نماید تا بازده فعالیتهای هنری به حداکثر ممکن برسد.

همچنین بنابر مشی کلی این مرکز هنری-از اقلیتهای محترم مذهبی که به انقلاب اسلامی اعتقاد و ایمان دارند برای همکاری بیشتر دعوت مینماید.

بدین منظور از کلیه خواهران و برادران متعهد که در زمینه‌های مختلف هنر تئاتر در گوشه‌وکنار کشور تلاش میکنند دعوت می‌شود با شماره تلفنهای ۶۷۰۱۳۱ و ۶۷۰۳۵۷ یا بآدرس خیابان انقلاب میدان فردوسی- خیابان پارس- شماره ۳۲ اداره برنامه‌های تئاتر تماس بگیرند.

فعالیت‌های اداره فرهنگ وهنر استان آذربایجانشرقی در آبانماه سالجاری اعلام شد

اداره کل فرهنگ وهنر استان آذربایجانشرقی طی آبانماه سالجاری ۱۱۹ حلقه فیلم را در سطح استان برای ۹۳۲۳ نفر تماشاگر نمایش داده و۱۸ جلسه سخنرانی را نیز برای ۳۲۴۵ شرکت کننده برپا داشته است. بگزارش خبرگزاری پارس این اداره همچنین در مدت یادشده تعداد ۲۴۷ جلد کتاب ونشریه پوستر را در روستاهای استان توزیع کرده وبه ۱۶ حلقه فیلم سینمائی نیز بعد از بازدید اجازه نمایش داده است.

تکثیر وتوزیع ۵ هزار عدد پوستر باعنوان به فرمان روح خداتا پیروزی می‌جنگیم بین نهادها وادارات استان اعزام کتابخانه سیار به منطقه مغان وتوزیع کتاب در شهرستانهای گرمی بیله‌سوار پارس آباد مغان- اسلام‌آباد وروستاهای تابعه تشکیل کلاسهای خوشنویسی- نقاشی- سمعی وبصری- بازدید از ۱۵۵ بنای باستانی استان و وصول و واریز ۱۳۵ هزار و۹۵۵ ریال به خزانه دولت از بابت فروش بلیط موزه اذربایجان درصد سهم صاحبان فیلمهای نمایش داده شده وتحویل ۷۵ حلقه فیلم به ارگانهای نهادها وسازمانهای دولتی از جمله اهم دیگر فعالیتهای اداره مذکور در مدت یادشده میباشد.

شعر

بدور من غم دوران مدام در دورانست

حاج ملاهادی سبزواری

خطت دمید و هنوزت سری زنازگر است
که بر رخ تو خط بندگی ساده رخانست

فتاده سلسله بر پای دل در ان خم گیسو
خوش آن دلیکه دراین حلقه‌اش سری به میانست

زدست دوست دشمن نوازچون نخورم خون
که نیست بامن مسکین چنانکه بادگر انست

چو باد عمر گذشت و مرا بخاک ره او
هنوز دیده امید بازودل نگرانست

چو نقطه دایره محنتم محیط چو پرگار
بدور من غم دوران مدام در دورانست

زداغ هجر چنانم که گر بباغ جنانم
بدیده هرسر برگیش بی‌تو نوک سنانست

کند کمان بکمین زه زهی سعادت صیدی
که شوخ غمزه و ابروی اوش تیروکمانست

رسید موسم اردیبهشت ساقی گلرخ
بیار باده گل فام اگرچه خود رمضانست

گدای پیرمغان را زخسروی چه تفاخر
که ملک و شوکت شانس بدیده شو که نشانست

خدای را مددی خضرراه و هادی اسرار
دلیل راه شو او را که او زنو سفرانست

تقدیم به فاتحان بستان

ای دلیران ای سلحشوران ایران السلام
ای شهیدان ره اسلام وقرآن السلام
ای جوانانیکه بگذشتیداز هستی خویش
کردهاید ایثارجان درراه جانان السلام
بانگ هل‌من ناصرازکرب وبلا بشنیده‌اید
جان خودبگرفته برکف ای عزیزان السلام
زنده کردید اینزمان اسلام راباخون خویش
ای اباذرهاومیثم‌های دوران السلام
ای زخون خویش بگرفته وضودررزمگاه
ای بخون غلطیدگان ای گلعذاران‌السلام
صحنه ایران شده رنگین زخون‌سرختان
گشته سرتاسروطن چون لاله‌زاران السلام
تاسرجان باخمینی عهدوپیمان بسته‌اید
پیروان راه حق ای پاسداران‌السلام
پیروان مکتب توحید یاران‌حسین
رهروان پاک سالار شهیدان السلام
ای عقابان هوای تیزپروازان عشق
نیروی دریائی ای‌نیکوضمیران السلام
ای قوی اندیشه‌گان رزمندگان انقلاب
ارتش بیدارما ای نامداران‌السلام
ای بسیج وای عشایرجمله رزمندگان
ای نگهبانان ایران ای‌دلیران السلام
آفرین صدآفرین برهمت وعزم شما
ای گذشته از سرجان بهرجانان السلام
ای خمینی رهبراسلام ای روح خدا
دشمن مستکبرین یارضعیفان السلام
از رحیمی برشماباد سلام وهم درود
مرزبانان وطن ای‌جان نثاران‌السلام

علی رحیمی

مدیر عامل شرکت مخابرات

به۱۶۰۰روستاسرویس تلفن داده خواهدشد

مدیر عامل شرکت مخابرات ایران اعلام کرد که اولویت خدمات این شرکت به مناطق جنگی، روستاها، شهرستانهای دورافتاده واستانهای مستضعف نشین داده میشودوتا آمادگی امکانات لازم سرویس جدید تلفنی به شهرهای بزرگ داده نخواهد شد.

مهندس محمود واعظی معاون مخابراتی وزارت پست وتلگراف وتلفن ومدیر عامل شرکت مخابرات ایران درگفتگویی باخبرگزاری پارس فعالیتهای انجام شده وبرنامه‌های آتی این شرکت راتشریح کرد.

مهندس واعظی گفت: سیستم مخابراتی ایران یک سیستم کاملاً فنی وپیچیده است وبرنامه ریزی وطراحی آن باید بسیار حساب شده ودقیق انجام گیرد ودرگذشته کلیه برنامه ریزیها وطراحی‌ها مخابراتی ایران حتی درامور پرسنلی ونگهداری بدست آمریکائیها وخارجی‌های دیگر صورت میگرفت که باتوجه به شعار اصلی انقلاب ما که استقلال آزادی وجمهوری اسلامی است می‌بایست بدون وابستگی به ابرقدرتهای شرق وغرب کلیه این امور بدست خواهران وبرادران متخصص متعهد انجام گیرد که دراین رابطه به کمک برادران متعهد ودلسوز وهمکاران باتجربه اقدام به تشکیل شورای عالی برنامه ریزی کردیم که این شورا بابررسی کلیه نیازهای مردمی و فرهنگ جامعه تصمیم گرفت با توجه به مناطق محروم و مستضعف نشین کشور برنامه خود را دردومرحله میان مدت ۵ ساله ودرازمدت ۲۰ ساله ارائه داد که برنامه میان مدت آن مدتی است آغاز شده ونتایج موفقیت آمیزی دربرداشته است واین موفقیت‌هااز آن نظر است که انقلاب ماباتوجه به تمام وجود مسائل ومشکلات موجود مثل جنگ وحصراقتصادی وغیره حکومت ما تثبیت شده ووزارتخانه‌ها وسازمانها برنامه‌های درازمدت ومیان مدت خود راارائه میدهند و ازسوئی دیگر افراد متخصص و متعهد ایرانی که درگذشته تحقیر شده و به حساب نمی آمدند درحال حاضر بابروز شایستگی خود نشان دادند که از عهده انجام کلیه امور بر می‌آیند.

مدیر عامل شرکت مخابرات درپاسخ اینکه دربرنامه‌های آینده شرکت مخابرات به کدام مناطق کشور اولویت خدمات جدید تلفنی ارائه میدهد گفت: طبق برنامه میان مدت ما دردرجه اول مناطق جنگی دراولویت قرار دارند و پس از آن هماهنگ وهمگام باسایر سازمان‌های سرویس دهنده خدمات روستایی مانند بهداری، نیرو، کشاورزی و غیره به ۱۶۰۰ روستا سرویس تلفنی خواهیم داد تابرعکس سیاست رژیم گذشته که قصد داشت روستائیان به شهرهای بزرگ مهاجرت کنند مردم علاقمند شوند از شهرها به روستاها هجوم ببرند. مدیریت عامل شرکت مخابرات افزود اولویت سوم را به شهرستانهای دورافتاده و محروم داده‌ایم و اولویت‌های بعدی به استانهای مستضعف‌نشین و محروم و توسعه سرویس مخابراتی به نهادهای انقلابی و ارگانهای اجرایی داده‌ایم. وی در مورد نحوه طراحی سیستمهای مخابراتی گفت طراحی سیستمهای مخابراتی در رژیم گذشته بدست یک تیم آمریکایی انجام میگرفت که درحال حاضر این امور بدست همکاران متعهد ایرانی انجام میگیرد و برای بالا بردن سطح آگاهی آنها یک دوره آموزشی یکسال و نیمه ترتیب داده‌ایم تا در آینده کیفیت کار آنها بنحو احسن بالا رود. مهندس واعظی معاون وزارت پست و تلگراف و تلفن و مدیرعامل شرکت مخابرات ایران در مورد خودکفایی این شرکت گفت: ما نمی‌توانیم برای همیشه خریدار باقی بمانیم و باید هرچه زودتر از استعداد و فکر خواهران و برادران خود در جهت رفع نیازهای داخلی استفاده نماییم همانطور این جنگ باعث شد در عرض اینمدت بسیاری از نیازهای مملکت بدست خودمان تامین شود و در شرکت مخابرات نیز بدین منظور مرکز تحقیقات مخابرات تشکیل شد که نیازهای گوناگون مدت را برنامه‌ریزی و اقدام کند و برنامه درازمدت را براساس تولیدات داخلی برنامه‌ریزی کند که من از فعالیت چشمگیر همکاران خود در این مرکز که شبانه‌روز فعالیت دارند و سایر همکارانیکه در این شرایط حساس بنحو احسن توانستند نیازهای جنگی را مرتفع سازند تشکر میکنم. وی اضافه کرد سیاست دیگر ما حمایت از تولیدات داخلی است اگر چه این تولیدات گرانتر و ناقص‌تر از نمونه‌های مشابه آن باشد مدیر عامل شرکت مخابرات در مورد تامین شغلی کارکنان این شرکت گفت: کلیه همکارانیکه مخالف انقلاب اسلامی نیستند باید اطمینان داشته باشند که ما با آغوش باز از همکاری و تخصصی و تجربه آنها استفاده می‌کنیم ولی نیروی حزب اللهی در مقابل افراد فرصت طلب، منافق و مخالفانی که بطور نفوذی وارد شرکت شده‌اند همانطور که در مقابل طاغوت ایستادند خواهند ایستاد و تصفیه این افراد نباید برای سایرین مسئله عدم امنیت شغلی را القاء کند.

مدیر عامل شرکت مخابرات در مورد تعداد تلفنهائی که در تهران داده شده و فیشهائی که در دست مردم است گفت در حال حاضر ۹۰۰ هزار شماره تلفن در سراسر کشور در اختیار مردم است که ۴۵۰ هزار شماره آن متعلق به تهران می‌باشد و همچنین حدود سیصد هزار فیش تلفن در اختیار متقاضیان بوده که برخی از آنها ۱۴ سال سابقه دارد و در حال حاضر در تهران هیچگونه تقاضائی برای دریافت تلفن پذیرفته نمیشود وفیش جدید داده نخواهد شد و ارائه شماره تلفن برای متقاضیانیکه فیش در اختیار دارند موکول به تامین امکانات خواهد بود ومردم باید توجه داشته باشند که هزینه یک شماره تلفن برای ما حدود ۳۲ تا ۴۰ هزار تومان هزینه برمیدارد ومن مطمئن هستم در این شرایط اقتصادی مردم متعهد این انتظار را ندارند که ارز مملکت بدست چپاولگران بیفتد.

مدیر عامل شرکت مخابرات افزود: البته از امکانات موجود توانستیم مقدمات تامین ۱۸ هزار وپانصد شماره تلفن را در شهر تهران بوجود آوریم و در آینده نزدیک در اختیار شهروندان تهرانی قرار دهیم که پنج هزار شماره آن مربوط به مرکز اختیاریه، پنج هزار مربوط به مرکز ظفر ۵ هزار شماره مرکز تجریش، دو هزار شماره مرکزی دریان نو ویکهزار پانصد شماره دیگر مربوط به مرکز اکباتان خواهد بود که امیدواریم مسائلی که مربوط به کابل تلفن می‌باشد حل شده و ظرف چند ماه آینده به نوبت در اختیار متقاضیانی که قبلا فیش دریافت داشته‌اند قرار گیرد.

وی در مورد زمان استفاده از تلفن از مردم تقاضا کرد حداکثر بیش از ۳ تا ۵ دقیقه از تلفنهای عمومی و منازل خود استفاده نکنند و سعی کنند که خطوط آزاد و تماسها با کیفیت بیشتری انجام گیرد مدیر عامل شرکت مخابرات در این زمینه اضافه کرد شکایتهای زیادی بما رسیده که عده‌ای بیش از حد زمان مجاز از تلفن‌های عمومی استفاده میکنند و دیگران را در زیر باران ویا گرمای تابستان معطل میکنند در این رابطه برای مابسیار آسان است که سیستمی بکار بریم تا پس ازسه دقیقه مکالمه تلفن قطع شود و لی از مردم تقاضا داریم که خود مراعات این موضوع را بنمایند و از این تلفنها وکیوسک آن بخوبی نگهداری کنند و از تلفنهای خصوصی نیز استفاده‌های غیرمجاز ننمایند.

مدیرعامل شرکت مخابرات درمورد کمبود سکه‌های دوریالی و مشکلی که از این نظرمتوجه مردم است گفت: ما برای رفاه مردم اقدام به نصب یک دستگاه تلفن عمومی مخصوص درمنطقه‌ای ازتهران نموده‌ایم که استفاده کنندگان ازآن درصورتیکه سکه دو ریالی دراختیارنداشته باشند می‌توانند از سکه ۵ریالی نیزاستفاده کنند که با استقبال مردم این منطقه روبروشده است وی اضافه کرد هدف از استفاده ازاین سیستم که بتدریج درمناطق دیگرنیزنصب خواهدشد درآمد بیشتر و گرانی تلفن نیست هرچند که مبلغی بیشتر دریافت می‌شود ولی مهمتر ازآن رفاه مردم است وی همچنین از مشترکین تلفن تقاضا کرد بموقع مبلغ قبض تلفن خود را پرداخت کنند زیرا درصورت عدم بموقع آن دستگاه کامپیوتر اتوماتیک تلفن آنها را قطع خواهد کرد و پرداخت بعدی آن مشکل بزرگی برای ما و خسارت مادی برای مشترکین دربرخواهد داشت مهندس واعظی درمورد مشکل شماره‌گیری راه دور و اتصالات موجود درآن گفت: متخصصان این شرکت با استفاده از وسایلی که ازرده خارج شده ویا قبلا خریداری گردیده است مشغول رفع این نقیصه هستند. درمورد توسعه کارخانه تلفن سازی شیراز مدیرعامل شرکت مخابرات گفت: ظرفیت این کارخانه یکصدهزار دستگاه درسال است که با همت وپشتکار برادران مسئول این کارخانه توانست امسال برای اولین بار بمقدار ظرفیت خود تولید کند که می‌توان درصورت نیاز آن را به ۱۱۰ تا ۱۲۰ هزار دستگاه تلفن تولید آنرا افزایش داد ولی درحال حاضر احتیاجی به تولید بیشتر نیست ودیگر اینکه سعی داریم که سیستم تلفنی خودرا که درحال حاضر الکترومکانیک است به الکترونیکی تبدیل کنیم که مرکز تحقیقات شرکت مخابرات برروی ساخت آن کار می‌کند وامیدواریم تاسال آینده بتولید این سیستم که حجم کمتری داشته ونگهداری آن ساده تر نیز می‌باشد تولید کنیم وی درمورد فعالیتهای شرکت مخابرات درمناطق جنگی گفت: هیئتهائی‌از کلیه نقاط جنگی بازدید کرده و بررسیهای لازم را انجام داده‌اند و اقداماتی نیز صورت گرفته که بدلایل امنیتی از اعلام آن معذوریم.

مهندس محمود واعظی مدیر عامل شرکت مخابرات در پایان در مورد داشتکده مخابرات گفت: بر اساس تصمیم ستاد انقلاب فرهنگی کلیه دانشکده های فنی زیر پوشش مجتمع دانشگاه فنی فعالیت دارند و این شرکت نیاز مبرمی به فارغ التحصیلان چهار رشته این دانشکده دارد.

● در حال حاضر در تهران هیچگونه تقاضائی برای دریافت تلفن پذیرفته نمیشود.

● هزینه هر شماره تلفن برای شرکت مخابرات حدود ۳۲ تا ۴۰ هزار تومان می‌باشد.

● به مناطق جنگی روستاها و شهرستانهای دور افتاده اولویت داده میشود.

● افراد متخصص و متعهد ایرانی که درگذشته تحقیر شده بودند در حال حاضر با بروز شایستگی خود نشان دادند که از عهده انجام امور بر می‌آیند.

بمنظور رفاه زائرین امام هشتم (ع)

جاده‌کرمان-مشهدآسفالت‌خواهد شد

آقای نژاد حسینیان وزیر راه و ترابری که برای بازدید از راههای استان کرمان به این شهر آمده است، از ایستگاه راه آهن و کارگاه تعمیر وسائل نقلیه اداره کل راه و ترابری این استان بازدید نمود. بنا بگزارش خبرنگار خبرگزاری پارس وزیر راه و ترابری طی نشستی با حضور آقای ساوه استاندار و جمعی از مسئولان اجرائی استان کرمان مسایل مختلف مربوط به راهسازی این استان را مورد بررسی قرار داد.

بنا بر همین گزارش در این جلسه اعلام شد قسمتی از آسفالت راه کرمان - مشهد از طریق راوردیهوک به مشهد بوسیله اداره کل راه و ترابری استان خراسان در دست آسفالت میباشد.

و بنا به تاکید وزیر راه و ترابری مقرر گردید به منظور رفاه هر چه بیشتر زائران حضرت امام هشتم (ع) قسمت دیگراین جاده، راور به دیهوک نیز توسط اداره راه و ترابری استان کرمان آسفالت شود.

همچنین وزیر راه و ترابری در محل اداره راه کرمان پس از ادای فریضه نماز ظهر و عصر در اجتماع کارکنان اداره کل راه و ترابری استان کرمان شرکت کرد و در زمینه هدفهای انقلاب اسلامی ایران و پیشبرد برنامه‌های راهسازی مطالبی اظهار داشت.

گزارش عملکرد فعالیتهای ۹ ماههٔ هیئت واگذاری زمین ایرانشهر

● طی ۹ ماهه اخیر ۱۵۵۷ هکتار زمین توسط هیئت هفت نفره ایرانشهر به مشاعهای کشاورزی و ارگانهای مختلف واگذار شده است.

هیئت هفت نفره واگذاری زمین مستقر در ایرانشهر عملکرد ۹ ماهه فعالیتهای خود را طی اطلاعیه‌ای بدین شرح اعلام کرد.

۱- تحقیق و تشخیص کشاورزان بی‌زمین، کم‌زمین، شناسائی اراضی ملی و موات در روستاهای شهرستان.

۲- تهیه فرمهای تحقیقاتی و انتخاب نمایندگان روستائی برای دو عضو غیر ثابت هیئت.

۳- تشکیل یک گروه کارشناسی با همکاری اداره آبیاری و جنگلداری جهت بررسی آب و خاک منطقه.

۴- تشکیل ۳۹ مشاع کشاورزی بوسیله هیئت.

۵- واگذاری ۱۳۵۵ هکتار زمین به مشاعهای تشکیل شده.

۶- واگذاری ۲۰۱/۵ هکتار زمین به ارگانهای مختلف جهت ایجاد تاسیسات عمرانی.

۷- پرداخت ۴۷۷۰۳۹۹۰ ریال وام به مشاعها جهت حفر چاه خرید موتور پمپ و احیاء زمینهای واگذار شده.

۸- در اختیار گذاشتن ۱۱ دستگاه تراکتور و ادوات کشاورزی به مشاعهای تشکیل شده.

۹- اخذ پروانه و حفر ۱۵ حلقه چاه عمیق و ۵ حلقه چاه نیمه عمیق.

۱۰- تهیه ۱۲ دستگاه موتور پمپ برای مشاعهای تشکیل شده.

۱۱- تشکیل اردو برای کشاورزان جهت دیدار با امام امت.

۱۲- پخش عکس ، تراکت و پوستر در منطقه.

ازمیان نامه‌ها

روستائیان اطراف سقز خواستار اجرای بند «ج» و «د» می‌باشند

از طرف اعضای شوراهای اسلامی روستاهای اطراف سقز نامه‌ای با بیش از ۱۵۰ امضاء خطاب به نمایندگان مجلس شورای اسلامی به دستمان رسید. این نامه که رونوشت آن نیز برای مجلس شورای اسلامی ارسال گردیده است به این شرح است:

بسم‌الله الرحمن الرحیم

و نریدان نمن علی الذین استضعفوافی الارض و نجعلهم ائمه و نجعلهم الوارثین

«سند دستهای پینه بسته کشاورزان است نه کاغذ جعلی تدوین شده» امام خمینی

جهت حرکت انقلاب اسلامی ایران، همچون انقلاب انبیاء رهانیدن مستضعفین از بندهای جهل و فقر و ظلم و تحقق الهی یعنی حاکمیت یافتن مستضعفین می‌باشد. به قول امام مردم هر آنچه می‌بایست کرده‌اند و حالا دیگر نوبت مسئولان است که به مطالب و خواستهای مردم و در راس آن خواستهای توده‌های میلیونی زحمتکش جامعه پاسخ مقتضی و در خور بدهند. جا دارد حال که مسئولیت نهایی قانون‌اصلاحات ارضی و بند (ج) و (د) آن به عهده شما نمایندگان محترم مردم در مجلس شورای اسلامی قرار گرفته است، شما نیز بنوبه خود مشت محکمی بسر دهان شیطان بزرگ امپریالیسم آمریکای جهانخوار و عوامل آن بکوبید. و در این مرحله حساس از انقلاب اسلامیمان گامی اساسی در جهت تقویت همه جانبه جبهه انقلاب با جذب همه جانبه میلیونها دهقان فقیر و رنج کشیده بر دارید. توقف اجرای بند ج و د قانون اصلاحات ارضی بزرگترین فرصتی بود که زمین داران بزرگ و فئودالهای ضد انقلابی از آن سود جسته‌اند و متشکل و آماده گردیدند. بطوریکه هر روز توطئه‌ای جدید در گوشه‌ای از میهن ما از بلوچستان گرفته تا کردستان و ترکمن صحرا بر علیه انقلاب و مردم محروم به اجرا در میآورند. ما اعضای شوراهای اسلامی روستاهای اطراف سقز ضمن اعلام آمادگی برای افزایش تولید کشاورزی و مبارزه علیه آمریکا این شیطان بزرگ و رژیم تجاوزگر صدام، و حمایت از هیئتهای هفت نفره واگذاری زمین و دیگر ارگانهای انقلابی پیرو خط امام، از نمایندگان محترم مجلس شورای اسلامی میخواهیم تا با تصویب و اجرای برنامه‌های انقلابی از جمله تصویب و اجرای کامل اصلاحات ارضی اسلام- انقلابی مخصوصاً بند (ج) و (د) آن ریشه بزرگ مالکان و فئودالها را بخشکانند.

اختصاص کوپن «ل» نوبت چهارم به پودر پاک‌کننده

● برای کوپن «ل» نوبت چهارم درروستاها کالای دیگری درنظر گرفته شده است

کمیته هماهنگی توزیع کالاهای اساسی مستقر در وزارت بازرگانی در رابطه با دریافت سهمیه پودر پاک‌کننده اطلاعیه‌ای صادر کرد. متن اطلاعیه باین شرح است:

بدینوسیله به اطلاع هموطنان عزیز ساکن شهرها می‌رساند کوپن «ل» نوبت چهارم برای دریافت سهمیه پودر پاک کننده درنظر گرفته شده است. لذا هموطنان عزیز ساکن در شهرها می‌توانند به تدریج به عاملین فروش مراجعه وسهمیه کوپن خود را براساس ۲۴۰ گرم برای هرنفر دریافت دارند. ضمنا روستائیان عزیز توجه داشته باشند برای کوپن «ل» نوبت چهارم درروستاها کالای دیگری درنظر گرفته شده است که متعاقبا از طریق رسانه‌های گروهی به اطلاع خواهد رسید.

واحد کارخانجات و شرکتهای سپاه تهران خطاب به کارگران مسلمان ومتعهد:

مراقب حرکات ضدانقلاب در کارخانه خودباشید

بدنبال شنیده‌شدن زمزمه‌هایی مبنی بر کمکاری و اخلال در کارخانجات بخش کارخانجات و شرکتهای سپاه پاسداران انقلاب اسلامی تهران با صدور اطلاعیه‌ای ضمن محکوم کردن اینگونه حرکتها از کارگران مسلمان و متعهد کشورمان خواست که هوشیارانه مراقب حرکتهای مشکوک در سطح کارخانجات باشند در قسمتهایی از این اطلاعیه آمده است:

بسم‌الله‌الرحمن‌الرحیم

اعتصاب و کمکاری نه تنها موجب تقویت ابرقدرتها می‌شود، بلکه سبب میشود که امید مستضعفان کشورهای اسلامی و غیراسلامی‌ای که بیاخاسته‌اند به یاس مبدل شود، مردم هر شهر به محض اطلاع از اعتصاب هر کارخانه، خود را به آنجا برسانند و ببینند آنان چه میگویند؟ باید ضدانقلاب را شناسائی و به مردم معرفی نمایند.

(امام خمینی)

با درود به رهبر کبیر انقلاب اسلامی ایران، و با سلام به امت شهیدپرورمان، و با آرزوی پیروزی نهائی تمامی نیروهای کفرستیز و همچنین تبریک پیروزی رزمندگان جان‌برکف در جبهه بستان و دیگر جبهه‌ها، لازم دانستیم که مطالبی را بعرض خواهران و برادران مسلمان و متعهدی که با بگردش‌درآوردن چرخهای عظیم اقتصادی در پشت جبهه با قدرتهای استکباری (در سنگر کارخانه‌ها مبارزه می‌کنند) برسانیم.

با شکست طرحهای مختلف شیطانی از سوی جهانخواران بخصوص شیطان بزرگ امریکا، اکنون شیاطین دستاندرکار توطئه جدیدتری هستند، و اینبار تصمیم دارند که بخیال خام خود جنگ اقتصادی را بطور کامل در ایران اسلامی بمرحله اجرا بگذارند.در هفته‌های اخیر بنی‌صدر فراری و سران منافقین که اکنون میهمان اربابان امپریالیست خود هستند در چندین مصاحبه اظهار فضل نموده‌اند که: (تاچند ماه دیگر چرخهای اقتصادی ایران از حرکت بازخواهد ایستاد!)

همزمان با این مسائل دشمنان قسم خورده امت شهیدپرور ایران به ترورها وبمب‌گذاریهای خود ادامه داده وبگمان خود میکوشند تا وانمود کنند که ایران اسلامی دستخوش هرج ومرج ونابسامانی می‌باشد. درهمین رابطه گروهی از سرمایه‌داران مسلوم‌الحال دستور می‌یابند که پولهای خودرا ازبانکها خارج نموده وتوازن اقتصادی دولت جمهوری اسلامی ایران را بهم بریزند. درادامه این طرحهای مزورانه اخیرا درچندین مرکز اقتصادی عوامل وجیره‌خواران شرق و غرب سخت در تلاشند که شاید بتوانند خواستهای اربابان خودرا جامه عمل بپوشانند. ازسوی دیگر دولت منتخب امت مسلمان ایران که بدون تردید مورد قبول تمامی آحاد ملت بخصوص کارگران مسلمان ومتعهد می‌باشد بمنظور اجرای عدالت اجتماعی ورفع تبعیض از طریق سازمان صنایع ملی بخشنامه‌ای صادر نموده که کارکنان مراکز تولیدی واقتصادی خارج از نوبت از محصولات تولیدی استفاده نکنند. این تصمیم اگر بدرستی بررسی شود بجا و برحق است چراکه درجامعه‌اسلامی بایستی که منافع مادی ومعنوی تمام امت اسلامی درنظر گرفته شود اگر چه این طرح وبرنامه به زیان گروه قلیلی باشد. باتوجه به مسائلی که ابتدائاً ذکر شد دراین گیرودار دشمن سعی کرده که از احساسات پاک وخالصانه ونیازمادی کارگران بعضی از کارخانجات سوءاستفاده نموده ودرزیر لوای دفاع از حق کارگر وغیرو نیات پلید خودرا پیاده کرده و خدای نخواسته واحدهای تولیدی را دستخوش اعتصاب وتحصن نماید. اما این مزدوران بیگانه باید بدانند که تا هنگامی که امت رزمنده حزب‌الله در صحنه بوده وتازمانیکه امت ایثارگر ماعزیزان وفرزندان خودرا به پیشگاه اسلام وقرآن وجمهوری اسلامی هدیه میکنند، هرگز به مقاصد شوم خود نخواهد رسید. ما معتقدیم که کارگران این ستونهای محکم واستوار انقلاب اسلامی که درحال حاضر بارسنگین مسئولیتهای انقلاب خودرا بدوش میکشند وتعداد کثیری از رزمندگان جبهه ها نیز از همین مستضعفین کارگر تشکیل میشوند ونیز درهمین فتح الفتوح (بستان) شهدائی از کارگران مسلمان جان‌خود را فدا کرده‌اند، هرگز اجازه نخواهند داد که گروه اندکی از منافقین ودشمنان اسلام و انقلاب آنان را آلت دست خود قرار داده وموجب بروز مشکلات ومسائل حادی شوند.

جبهه متحد ضدانقلاب باید بداند که قبل از همه این کارگران مسلمان ومتعهد هستند که مشت محکمی وسیلی جانانه‌ای به آنها خواهندزد. ودرهمین رابطه لازم دانستیم که به برادران وخواهران خود درکارخانجات هشدار دهیم که دقیقا مراقب حرکات ضدانقلاب درکارخانه خود بوده وهرگونه حرکات مشکوکی را کنترل نمایند. اکنون وظیفه شما عزیزان است که عوامل ضدانقلاب را شناسائی نموده وبدانید که باآنان با قاطعیت تمام برخورد خواهد شد.

«والسلام»

اعلام موجودیت انجمنهای اسلامی کارخانجات سلطان چاپ و پلیکا

خانه کارگر طی تماسی اطلاع داد که انجمنهای اسلامی دو کارخانه سلطان چاپ و پلیکا با صدور اطلاعیه‌هائی موجودیت خویش را اعلام نموده‌اند. متن اعلام موجودیت انجمنهای اسلامی کارخانجات فوق بقرار زیر است:

انجمن اسلامی کارخانه سلطان چاپ

بسمه تعالی- طبق اصل ۲۶ قانون اساسی و لوایح احزاب، سازمانها و انجمنهای اسلامی مصوبه مجلس شورای اسلامی، در جهت تداوم بخشیدن و استمرار دادن بخط امام، انجمن اسلامی کارخانه سلطان چاپ اعلام موجودیت میکند. بدین وسیله از کارکنان مومن و با تقوا دعوت به همکاری میشود.

انجمن اسلامی پلیکا

بسمه تعالی- بمنظور گسترش فرهنگ اسلامی در سطح کارخانجات خصوصا این کارخانه و آگاه نمودن کارگران به مسائل اسلامی و طبق اصل ۲۶ قانون اساسی و لوایح احزاب و سازمانها و انجمنهای اسلامی مصوبه مجلس شورای اسلامی، بدین وسیله انجمن اسلامی کارخانه پلیکا اعلام موجودیت می‌نماید. امید است در ظل توجهات حضرت ولی عصر (عج) بتوان به گسترش اسلام کمک شایانی نمود.

دعوت وزارت صنایع از صنعت‌کاران و مدیران متعهد

روابط عمومی وزارت صنایع طی تماسی این اطلاعیه را دراختیار خبرنگار ما قرار داد متن اطلاعیه به شرح زیر است؟

وزار صنایع به اطلاع هموطنان ارجمند بخصوص صنعت‌گران و کارکنان و مدیران متعهد وانقلابی صنایع کشورمیرساند که باتوجه به ضرورت تغییرات بنیادی در مقررات صادرات و واردات کشور متناسب بااهداف انقلابی‌اسلامی درجهت تأمین استقلال اقتصادی، خودکفائی، تغییر الگوی مصرف، تنظیم هزینه‌های ارزی و تنظیم روابط اقتصادی با کشورهای مختلف کمیته‌ای بمنظور بررسی مقررات مذکور درارتباط با صنایع کشور دراین وزارت تشکیل گردیده است. صمیمانه از کلیه صاحب‌نظران و علاقه‌مندان دعوت میشود نظریات و پیشنهادات خود را در این زمینه با کمیته مذکور به وسیله نامه و یا تلفن ۵۳۱۱۰۰۸ درمیان گذارند

وزیر کار و امور اجتماعی دیشب طی یک مصاحبه تلویزیونی، گفت:

سیاست دولت برقطع دست واسطه‌هاودلال‌هاست

بدنبال مصاحبه برادر هاشمی وزیر صنایع، روز گذشته برادر توکلی وزیر کار و امور اجتماعی در یک مصاحبه رادیو تلویزیونی نقطه نظرهای خود را در رابطه با میزان وابستگی صنایع به خارج، وجود کارشناسان خارجی و متخصصین داخلی وابسته به آنها در صنعت و دشمنی مستکبرین جهانی با اسلام و انقلاب اسلامی و.... بیان داشت.

وی در جواب این سئوال که تا چه اندازه صنایع ما به خارج وابسته میباشد، گفت: در رژیم گذشته بنابراین بوده که ایران یکی از بازارهای مصرف استکبار جهانی باشد و همیشه سعی براین میشده که این بازار سرپا بماند، روی این حساب شدیداً برروی صنایع مونتاژ درکشورهائی مثل ایران حساب میکردند و بطوری این صنایع را درست کرده بودند که هم از نظر تکنولوژی و هم از نظر کارشناس این کشور وابسته به‌اجانب باشد. پس از پیروزی انقلاب ۱۰۵۰۰۰ کارشناس خارجی که در بخش صنعت کار میکردند، این کشور را ترک کردند. همچنین ۳۰۰۰۰ متخصص در بخش صنایع بعلت بخطر افتادن منافعشان از مملکت گریختند.

وزیر کار در بخش دیگری از سخنانش به وابستگی صنعت بخارج اشاره کرد وگفت: درحال حاضر بیش از ۹۵٪ قطعات و ماشین‌آلات و بیش از ۷۵٪ مواد اولیه از خارج کشور وارد میشود. وجود این مسائل در حالتی است که اولاً درحال حاضر به مقدار گذشته نمیتوانیم ارز داشته باشیم و ثانیاً بعلت دشمنی خاص مستکبرین جهانی و ایادی آنها نمیتوانیم آنچه راکه میخواهیم براحتی تهیه کنیم. وی همچنین اشاره‌ای به تهدیدات نظامی دشمن و دادن آواکس از سوی آمریکا به عربستان کرد و گفت: ملتی که آنطور عزیزان خود را دودستی تقدیم اسلام میکند، قدرت مقاومت بیشتر از اینها را هم دارد. وی ضمن بیان این مطلب که درگذشته برای تشویق مردم به مصرف در بعضی موارد و به صور گوناگون به مردم جنس میدادند، گفت: سابقاً در کارخانه ایران ناسیونال رسم بر این بوده که به سرپرست هرقسمت ۲۵ دستگاه پیکان میدادند تا او بین کارگران، کارگرانی که بیشتر تابع مدیریت خیامی بودند، پخش کند. بعداز انقلاب هم همین رویه ادامه داشت و هر ۲سال یکبار به هرکارگر یک پیکان میدادند. کارگری که این پیکان را با قیمت تمام شده میگیرد مطمئناً برای مصرف شخصی نمیخواهد زیرا اگر برای مصرف شخصی بخواهد، اولاً او هم باید مانند بقیه در نوبت باشد و ثانیاً دو سال به دوسال که پیکان عوض نمی‌کند، این فرد پیکان را با ۶۰ هزار تومان سود میفروشد که با تقسیم آن به ۲ و ۱۲ ماه، مشخص میشود که به هر کارگر ماهی ۲۵۰۰ تومان از راه دلال‌بازی میرسد. ایران ناسیونال سال ۵۶ با ۱۰۰ هزار تولید سودی معادل ۹ میلیارد و ۸۳۵ میلیون ریال داشته درحالیکه در سال ۵۸ ضرری معادل ٤ میلیارد و ۹۵۱ میلیون ریال داشته است. اگر این مقدار ضرر را به ۱۲ هزار نفر کارگر ایران ناسیونال سرشکن کنیم، مقداری معادل ٤۰ هزار تومان به ازای هر کارگر درمیآید. یعنی اینکه بازای هر کارگر دولت از ثروت ملی نه از درآمد ملی، ٤۰ هزار تومان در یک سال به یک کارگر داده است. سالی هم که ۳۰ هزار تومان از فروش پیکان بدست آمده است. جمعاً ۷۰ هزار تومان از درآمد ملی را یک کارگر ایران ناسیونال در یک سال به جیب خود سرازیر کرده است.

درحالیکه بیش از ٦۵ درصد موتور پیکان کار از خارج و بیش از ۹۰ درصد وسایل پیکان دولوکس از خارج کشور میآید، درست نیست که ما به فکر چنین چیزهائی باشیم، این کار علاوه بر تقویت دلال‌بازی و واسطه‌گری موجب تبعیض بین بخشهای مختلف صنعتی میشود.

دولت با توجه به اینکه این کار را در نهایت به ضرر کارگر میداند، سیاستش را بر قطع چنین کارهائی قرار داده است.

بازدید از اتحادیه مرکزی تعاونیهای مصرف کارگران و کارخانه درخشان

فدائی نماینده سراوند اراک

کمالی نماینده تهران

روزگذشته برادرحسین کمالی نماینده کارگران و برادرفدائی نماینده سراوند اراک درمجلس شورای اسلامی دیداری ازاتحادیه مرکزی تعاونیهای مصرف کارگران(امکان) دروزارت کار و اموراجتماعی داشتند، دراین دیدار که از ساعت ۹ صبح آغازشده بود، مشکلات این سازمان با حضورمسئولین و هیئت‌مدیره و دونماینده فوق بررسی شد.

همچنین دراین دیدار سئوالاتی از سوی نمایندگان و مسئولین «امکان» طرح شد که از سوی طرفین به این سئوالات پاسخهای لازم داده‌شد، این دیدار ساعت ۱۱به پایان رسید.

همچنین درادامه دیدارهای برادرکمالی نماینده کارگران درمجلس شورای اسلامی، روزگذشته وی بازدیدی از کارخانه درخشان بعمل آورد. دراین بازدید که از ساعت ٤بعدازظهر آغازشد، برادرکمالی از قسمتهای مختلف کارخانه بازدید بعمل آورد.

نماینده کارگران درمجلس شورای اسلامی دراین بازدید مشکلات و مسائل مطرح شده از سوی کارگران را بررسی کرده و دربی آن جلسه‌ای بامدیریت، شورا و انجمن اسلامی کارخانه داشته و به بررسی مسائل کارخانه پرداخت. بازدید برادرکمالی نماینده کارگران درمجلس شورای اسلامی ساعت ٦/۵ بعدازظهر ازکارخانه درخشان پایان گرفت.

اخبار اقتصادی جهان

ذخائر سوخت فسیلی تا ٤۲ سال دیگر پایان می‌یابد

به گزارش واحد مرکزی خبر بولتن ماهانه سازمان کشورهای صادر کننده نفت اوپک به نقل از گزارشات علمی اعلام کرده است که ذخائر سوخت فسیلی تا سال ۲۰۲۳ یعنی تا ٤۲ سال دیگر پایان می‌پذیرد. بنا به همین گزارش با وجود ورود منابع انرژی غیر فسیلی به جرگه مصرف صرفه‌جوئی در مصرف انژری در سطح جهانی تنها بانرخ ۲/۷ درصد درسال درحال صعود است. اما درعین حال دوتن از کارشناسان مواد انرژیزا در دانشگاه روتردام در کتابی تحت عنوان «آینده نفت» پیش بینی کرده‌اند که مصرف نفت تا سال ۲۰۱۱ یعنی تا ۳۱ سال دیگر همچنان رشد صعودی داشته باشد و تنها ده درصد شانس وجود دارد که منابع سوختی تا سال ۲۰۷۲ دوام آورد.

بولتن ماهانه سازمان اوپک به نقل از گزارشات شرکتهای نفتی بریتیش پترولیوم نوشته است که پیش‌بینی کارشناسان این شرکت حاکیست که از اوائل قرن بیست و یکم مصرف نفت رو به کاهش بگذارد. شرکت نفتی شل در گزارشی که در اواسط تابستان گذشته منتشر کرده بود عمر ذخائر نفتی جهان را تا اواسط قرن بیست و یکم تخمین زده است.

افزایش بهای طلا در آمریکا

واحد مرکزی خبر بنقل از خبرگزاری آسوشیتدپرس از نیویورک گزارش داد بهای طلا دیروز در بازارهای بورس آمریکا بشدت بالا رفت. دلالان بازار علت افزایش بی‌سابقه بها را در هر اونس پانزده دلار، بالا گرفتن جنگ میان ایران و عراق و شایعه سکته رونالدریگان رئیس جمهوری آمریکا که کاخ سفید آنرا تکذیب کرد میدانند. قیمت هر اونس طلا در بازار بورس نیویورک پانزده و نیم دلار افزایش یافت به چهار صدو بیست و دو دلار و بیست سنت رسید.

آاوپک خواستارافزایش بهای نفت داخلی درکشورهای عضو شد

واحد مرکزی خبر بنقل ازخبرگزاری یونایتدپرس ازکویت گزارش داد سازمان کشورهای عربی صادرکننده نفت آاوپک به کشور های عضو این سازمان هشدارداد اگر نمی خواهند تا سال دوهزارنیمی ازذخایر نفتی خود را صرف نیازهای داخلی کنند باید بهای نفت مصرفی خودرادرداخل کشور افزایش دهند. دربولتن ماهانه آاوپک آمده است که میزان نفت مصرفی کشورهای عربی طی سالهای اخیر هرساله ده درصد افزایش یافته است.

افزایش مناسبات بازرگانی بین هند وآلمان شرقی

واحد مرکزی خبر بنقل ازخبرگزاری آسوشیتدپرس از دهلی نو گزارش داد جمهوری دمکراتیک آلمان وهند موافقت کردند مناسبات دوجانبه بازرگانی خودرادرسال ۱۹۸۲ به حدود دویست ونود میلیون دلارافزایش دهند این مبلغ ۱۵ درصد بیشترازمیزان مبادلات بازرگ

حجت‌الاسلام سید محمد شاهچراغی امام جمعه مهدی شهر:

* شهیدان! شما هرچه داشتید در راه خدا ایثار کردید و اجر و پاداش شما با خداست.

* پیروزی بزرگ طریق‌القدس که با فریاد «یاحسین» به دشمن کافر یورش بردند و میلاد مسعود امام هفتم را به پیشگاه امام زمان و نایب او رهبر بزرگ و رزمندگان و همه ملت مسلمان ایران تبریک میگویم.
* روز دانشجو، ۱۶ آذر گرامی باد و پیوندتان با روحانیت مسئول مبارک باد.
* طرح ازادی قدس آقای رفسنجانی یادگار بهشتی و رجایی و باهنر مورد تائید است.
* خداوند انشاءا... به دولتهای اسلامی بیداری عنایت کند.
* درپایان مراسم نماز جمعه مهدی شهر پیکر پاک شهید حسن سپاهیان یکی از شهیدان جبهه طریق‌القدس تشییع و بخاک سپرده شد.

حجة الاسلام جعفری امام جمعه رودبار:

* آنجائیکه عزت مال خدا است، از نیروهای پوشالی چه بر میآید؟!

* هفته ای که گذشت سراسر برای ملت اسلام حماسه و افتخار بود رزمندگان اسلام گلوگاه دشمن را طوری فشردند که چشمهایش خیره شد، این چه قدرتی بود که مسلمین توانستند با کمترین تجهیزات در مقابل دشمن این چنین پیکر فرسوده او را به ذلت بکشانند.

نماز جمعه در مشکین شهر

حجة الاسلام عباسعلی عشقی امام جمعه مشکین شهر در خطبه اول نماز جمعه با اشاره به ولادت امام موسی کاظم(ع) این روز را به امام زمان و رهبر عزیز و ملت مسلمان تبریک گفت، آنگاه با اشاره به متحد شدن دشمنان اسلام از مردم خواست صفوف متحد خود را حفظ کنند. امام جمعه در خطبه دوم، شهادت فقیه عالیقدر آقای سید حسن مدرس را تبریک و تسلیت گفت و به پیروزیهای اخیر رزمندگان در جبهه جنگ بستان اشاره نمود و از کلیه رزمندگان قدردانی کرد.

نماز جمعة داراب

حجةالاسلام یزدان پرست امام جمعة داراب بعداز توصیة مردم به تقوا و پرهیزکاری از مسئولین ستاد انقلاب فرهنگی خواست که سریعاً نسبت به بازگشائی دانشگاهها اقدام نمایند.

امام جمعه گلپایگان:

* امروز مصادف با شهادت امام مجتبی و ولادت امام موسی ابن‌جعفر(ع) است شخصیت آنان ما را به معنویات متوجه میکند.

* زاهد بودن در دنیا معنایش این نیست که آدم کار نکند، در دنیا گوشه بگیرد و در کار اجتماع دخالت نکند.!

* افرادی که دنیا آنها را تکان ندهد، بلکه خدا آنها را تکان بدهد، این جور آدمها را زاهد گویند.
* مردمان عاقل دنیا آنها را تکان نمیدهد مردمان عاقل فردا را می‌بینند، امروز را نمی‌بینند
* مردم دودسته‌اند یک دسته دنیاپرست و یک دسته دنبال آخرت
** سخنران قبل از خطبه‌های نماز جمعه گلپایگان حجت‌الاسلام بطحائی بود.

حجةالاسلام پیشوایی امام جمعة سروستان:

* کشورهای اسلامی از ایران سرمشق گرفته‌اند و میخواهند خود را ازدست ابرقدرتها و دولتهای زورگو بیرون بکشند.
* همه باید دراین موقعیت کنونی آموزش سلاحهای گوناگون نظامی را فراگیرند.
* بنا به امر امام امت همه بیسوادان مکلف هستند که در نهضت سوادآموزی شرکت کنند.

دکتر عباس شیبانی در مراسم نماز جمعة لواسانات کوچک سخنرانی کرد

در مراسم نماز جمعة این هفتة لواسانات کوچک که به امامت حجةالاسلام محسن دعاگو برگزار گردید آقای دکتر عباس شیبانی سخنرانی نمود، همچنین مبلغ ۱۷ هزار ریال وجه نقد جهت بازسازی مناطق جنگی جمع‌آوری شد.

حجت‌الاسلام سیدعبدالهادی حسینی شاهرودی امام جمعه علی‌آباد:

* انسان، تنها نباید انقلابی باشد بلکه باید متدین و مومن نیز باشد.

* روز ۱۶ آذر روز دانشجو است روزی است که به مناسبت مقام دانشجو تعیین شده است
* انقلاب فرهنگی گوش دادن به سخنان امام و قطع ارتباط با طاغوت است.
* بعضی از ابرقدرتها میخواهند در دریای عمان مانور نظامی بدهند، خیلی خنده‌دار است، مانور نظامی مشترک عمان با آمریکا و انگلستان، عمانیکه اصلاً بحساب نمی‌آید اگر منظور از این کار، ترساندن دولت و ملت ایران است این محال است، ملتیکه تکیه‌گاهش و آرمانش خدا است، از چیزی نمی‌ترسد.

حجت الاسلام سید کاظم موسوی نژاد امام جمعه شهرک قدس کرج:

* انسان مسلمان، نباید اسیر این دنیا شود و هرچه انسان وابستگی و علاقه بیشتر به این دنیا داشته باشد به همان اندازه از ذکر خدا و توجه به پروردگار جدائی پیدا میکند و بزرگترین خسارت و ضرر آنان این است که از خداوند نترسد و توجه به او نداشته باشد.
* ملت مسلمان میدانید جنگی که برما تحمیل شده است و مدتی است مردم ما در قبال او ایستاده اند جنگ بین ایران و عراق و حزب بعث عراق نیست جنگ بین اسلام و کفر جهانی است.
* تمام مخالفین اسلام برعلیه انقلاب ما بسیج شده اند ولی جوانهای ما همچنان ایستاده اند و این استقامت در پرتو اسلام است.
* مبارک باد پیروزی و فتح بستان بر امام امت و امت مسلمان.

حجت‌الاسلام شفیعی امام جمعة چابکسر:

* مردم! از قدرت لایزال الهی بترسید. و از قدرت‌های پوشالی شرق و غرب واهمه‌ای نداشته و متکی به الله باشید.

* دشمن از جهتیکه ضربه می‌خورد ازجهت دیگر شایعه ساخته وجو را متشنج می‌سازد.
** امام جمعة چابکسر در خطبه‌های نماز جمعه پیرامون فضائل امام موسی کاظم (ع) سخن گفت و ولادت آن حضرت و موفقیت اخیر رزمندگان نیروی زمینی ونیروی هوائی را به نمازگزاران تبریک و تهنیت گفت و توفیق روزافزون آنها را ازخدای بزرگ مسئلت نمود.
** سخنران بعداز خطبه‌های نماز جمعة این هفتة چابکسر برادر مهدی احمدی مسئول ایدئولوژیک سپاه پاسداران منطقة سه گیلان و مازندران بود.

نماز جمعه در خمین

خمین: نماز عبادی سیاسی جمعه در خمین به امامت حجت‌الاسلام دیانت در مسجد سید الشهدا برگزار شد. امام جمعه ضمن توصیة مردم به تقوی، پیرامون ولامت باسعادت امام موسی بن جعفر و در رابطه با آن حضرت سخنانی ایراد نمود. و در خطبة دوم به قسمتی از سخنرانی حضرت زینت (ع) در مجلس یزید و رسوا نمودن یزیدیان اشاره و پیرامون شکست آمریکا در کنفرانس فاس و پیروزی اخیر رزمندگان و فتح بستان سخن گفت. و در پایان مردم را از توطئه‌های افراد فاسد که هر روز بوقوع می‌پیوندد آگاه و راه جلوگیری از این توطئه‌ها را بازگو نمود.

حجت الاسلام نورمفیدی امام جمعة گرگان:

* خوشبختانه یکی از مهمترین ثمرات این انقلاب این است که جامعه مارا نسبت به مقام امامت ورهبری آشنا نموده است.

* امروزه می‌بینیم امام حسین وعلی اکبر وابوالفضل (علیهم السلام) به انقلاب ماشکل میدهند، جوانان ۱۷-۱۸ ساله بسیجی که هشیارانه ازانقلاب دفاع میکنند، همگی از امامان خود الگو میگیرند.
* این پیروزی هفتة اخیر موجب گیجشدن نیروی کفر صفت صدام گردیده که این گیجی به حدی بود که بعداز شکست خوردن مجدد ، ۹فروند ازمیگ ومیراژ خودرا هم توسط نیروی هوائی جمهوری اسلامی ایران این عقابان تیزپرواز ومؤمن ومتعهد ما از دست داد.

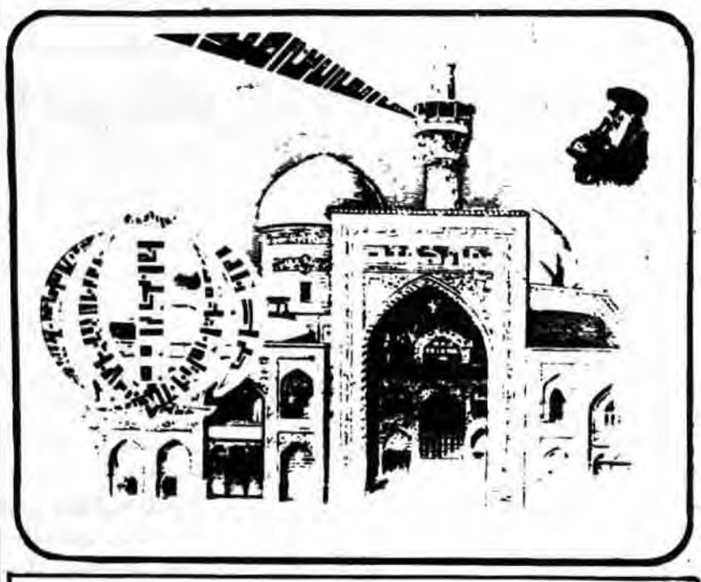

جمعه ۱۳ آذر ماه ۱۳۶۰-۷ ماه صفر ۱۴۰۲

تروریستهای اقتصادی وصدور غیر مجاز کالاها

● از آنجا که ارز حاصل از صدور غیر مجاز کالا به مملکت بر نمیگردد، قسمتی از ثروت ملی بخارج انتقال مییابد و ذخائر کشور تحلیل میرود.
● خروج غیر مجاز کالا به توسعه واردات بصورت قاچاق کمک میکند.

یکی از مشکلات خاصی که صادرات کشور بویژه پس از انقلاب باآن مواجه شده است خروج غیر مجاز کالا از مرزهائی است که کنترل دقیقی بر آنها اعمال نمیشود، اصولاً محدودیتهائی که ضرورتاً بخاطر جلوگیری از خروج ارز از کشور ایجاد شده است توجه قاچاقچیان را به خروج کالا معطوف نموده است. زیانهای ناشی از قاچاق کالاهای صادراتی باختصار عبارتند از:

۱- دولت برای پائین نگاهداشتن قیمت کالاهای اساسی مانند روغن نباتی، شکر، آرد و... همه ساله سوبسید میدهد. درسالهای گذشته که سیستم سهمیه‌بندی بمرحله اجرا درنیامده بود قاچاقچیان از طریق صدور کالاهای اساسی که به آنها سوبسید تعلق میگرفت سود سرشاری بدست میآوردند. درحقیقت بخشی از کمک دولت در پائین نگهداشتن قیمت کالاهای اساسی عاید ساکنان شیخ نشینهای خلیج‌فارس میشده

۲- از آنجا که ارز حاصل از صدور کالا غیرمجاز به مملکت برنمیگردد قسمتی از ثروتملی بخارج انتقال می‌یابد و ذخائر کشور تحلیل میرود.

۳- براساس آمارهای گمرکی صادرات تعدادی از کالاها مانند پسته- فرش- زیره- زعفران و نظایر آن بنحو فاحشی کاهش یافته است از آنجا که مصرف داخلی این کالاها افزایش پیدا نکرده است قاعدتاً باید مازاد تولید بصورت نافروش باقیمانده باشد اما غالباً اینطور نیست واینموضوع قاچاق کالا را ثابت میکند.

۴- خروج غیرمجاز کالا به توسعه واردات بصورت قاچاق کمک میکند زیرا در مواردی درقبال صدور فرضاً خشکبار به کشور عراق از این کشور صابون، پودررختشوئی، شامپو و سیگار وارد شده است و وجود مقادیر زیادی کالای قاچاق در بازار از قبیل کمپوت، آناناس، شربت پرتقال و سایر میوهها، ضبط‌صوت، ساعت، کفش، انواع البسه وحتی میوهائی مانند موز نمایانگر آنستکه درقبال این قبیل کالاها، کالای قاچاق بخارج انتقال یافته است زیرا ذخایر ارزی موجود در بازار سیاه و بالا بودن سرسام آور نرخ فروش ارز قاچاق موجب میشود که بهای این قبیل کالاها با ارز پرداخت نشود.

۵- از آنجا که قاچاقچیان کالا در قبال درآمد هنگفتی که کسب میکنند هیچگونه مالیاتی به دولت نمی پردازند بعلت باد آورده بودن ثروتی که نصیبشان شده است حاضرند کالاها را بهر قیمتی خریداری کنند که عمل آنان به افزایش غیر عادی قیمتها کمک میکند نتیجتا مصرف کنندگان داخلی که از عهده پرداخت بهای غیر عادی برای کالاها بر نمی آیند معذب و در زحمت خواهند بود.

۶- تردیدی نیست که در برخی از موارد وجوه حاصل از صدور غیر مجاز کالا صرف ورود انواع و اقسام مواد مخدر میگردد این عمل به فساد نسل و تباهی جامعه منجر میگردد.

بر اساس مطالبی که صادر کنندگان کالا درجلسات مختلف اظهار داشته‌اند صدور غیر مجاز کالا عمدتا از طریق مرزها، گمرکخانه ها یا بنادر درجه ۲ و درجه ۳ که از نظارت کافی وگارد محافظ مورد نیاز برخوردار نیستند، انجام میگیرد.

بر طبق تصویب‌نامه‌ای که در سال ۱۳۵۱ برای رفاه مرزنشینان به تصویب رسید به آنان اجازه داده شد که هر سال تامیزان محدودی (مبلغ ۱۵۰۰۰ ریال برای هر نفر) کالا مجاز اعم از محصول محل و غیر محل را از کشور صادر و معادل آن کالا ازخارج وارد نمایند اما بطوریکه گفته میشود در مناطق درجه ۲ مانند جزایر قشم، هرمز، هنگام، لارک، خارک و آبادیهای متصل بمرز سواحل خلیج فارس و دریای عمان که از بندر دیلم شروع و به بندر گواتر ختم میشود مرزنشینان به قاچاق کالا مشغولند. علاوه بر آن در مناطق سرحدی ایران و پاکستان قاچاق کالا بطرز وحشتناکی جریان دارد بطوریکه چند ماه قبل در روزنامه‌ها منعکس شد ۲۵ تریلر محتوی کالای قاچاق در کرمان کشف شد تذکر این نکته ضروری است که قاچاق تنها منحصر به کالا نیست بلکه در برخی از موارد شامل قاچاق «انسان» نیز میشود.

بدینطریق که برخی از رانندگان سودجو مهاجران خارجی بویژه افغانی ها ، بطور غیر مجاز از مرزهای شرقی عبور داده برای کار به کارگاهها (از جمله کوره پز خانه‌ها) تحویل میدهند که این اقدام علاوه بر مشکلات اجتماعی خاصی که در بر دارد موجبات تشدید عدم اشتغال کارگران هموطن ما را فراهم می‌نمایند.

راه حل و پیشنهادها

بنظر میرسد که مبارزه با قاچاق کالا بخصوص درزمینه صدور غیر مجاز کالا ازاهمیت کافی برخوردار نیست. اصولا قوانین، مقررات و ضوابطی که بانیازهای فعلی جامعه درزمینه مبارزه با قاچاق مطابقت داشته باشد وجود ندارد لذا ضروری است که کارشناسان حقوقی گمرک ایران، وزارت دادگستری، وزارت بازرگانی و وزارت کشور مقررات جدیدی برای مبارزه با قاچاق کالا وضع نمایند و کادر نگهبانی مناطق مرزی و سواحل جنوب، غرب و شرق کشور کاملا تقویت شود. علاوه بر آن باید مجازاتهای سنگینی برای بازرگانانی که بنحوی از انحاء در قاچاق کالا دخالت دارند (یا دلالان و واسطه‌هائی که کالا ها را بمنظور خروج غیر مجاز از کشور خریداری میکنند) وضع شود.

● بایستی کارشناسان حقوقی گمرک ایران، وزارت دادگستری، وزارت بازرگانی و وزارت کشور مقررات جدیدی برای مبارزه با قاچاق کالا وضع نمایند.
● برای مبارزه با قاچاق کالا بایستی کادر نگهبانی سواحل جنوبی و مناطق مرزی در شرق وغرب کشور کاملا تقویت شود.

بدیهی است که در صورت اجرای اصل ٤٤ قانون اساسی جمهوری اسلامی ایران در مورد دولتی کردن تجارت خارجی مشکلات ناشی از صدور غیر مجاز کالا تا حدود زیادی بر طرف خواهد شد.

بنقل از نشریه ماهانه مرکز توسعه صادرات ایران

زندانیان رنگین پوست در آفریقای جنوبی دست به اعتصاب غذا زدند

خبرگزاری فرانسه از پرتوریا گزارش داد: تعداد کثیری از زندانیان رنگین پوست در زندان جزیره رابن واقع در نزدیکی سواحل کیپ تاون آفریقای جنوبی دست به اعتصاب غذا زده‌اند. ژنرال اوتو بازرس زندانهای رژیم آفریقای جنوبی که دیروز این خبر را در اختیار مطبوعات قرار داد. پیرامون علت بروز اعتصاب و درخواست زندانیان توضیحی نداده است ولی صرفاً گفته است که تقاضای زندانیان غیر واقعی بوده و بازدید از زندانیان تا اطلاع ثانوی ممنوع است. از جمله افراد سرشناسی که در این زندان محبوس هستند میتوان از واتمرسیولو رهبر کنگره ملی آفریقا نام برد که بدون حضور در یک دادگاه مناسب به حبس ابد محکوم شده است.

سخنگوی مستعفی سازمان عفو بین‌المللی در آلمان گفت:

روح انقلابی مردم ایران برای اروپائیان غیرقابل تصور است

بگزارش نماینده واحد مرکزی خبر از بن خانم زکاچ یکی ازدوستداران انقلاب اسلامی ایران پس از بازگشت ازسفر اخیر خود به ایران دیروز دریک کنفرانس مطبوعاتی دربن پایتخت آلمان غربی شرکت کرد و حقایقی را که برای بسیاری از خبرنگاران آلمانی ناشناخته بود با آنها درمیان گذاشت. وی که یک بانوی خانه‌دار وسخنگوی سابق سازمان عفو بین‌المللی درآلمان است پس از پی بردن به ماهیت این سازمان از آن خارج گردیده و از آغاز انقلاب اسلامی ایران تا کنون پنج بار به ایران سفرکرده است. وی دراین کنفرانس مطبوعاتی بشرح سفر خود به ایران و بازدید از مناطق آزادشده درکردستان اظهار داشت که گروهکهای ضد انقلاب ووابسته دموکرات کومله وفدائیان اقلیت دربوکان وسایر مناطقی که مدتی تحت کنترل آنها بوده است جنایات زیادی انجام داده‌اند که انسانها را به یاد جنایات هیتلر درجنگ جهانی دوم میاندازد. وی دراین کنفرانس مطبوعاتی اظهارداشت بسیاری از اهالی بوکان درگفتگو با وی اظهار داشتند که از ستم گروهکهای ضد انقلاب به تنگ آمده بودند ورهائی خود را تنها درسایه اسلام میسر میدانند. وی همچنین گفت: بااطمینان میتوان گفت که رژیم عراق اسلحه وکمکهای مالی دراختیار گروهکهای ضد انقلاب درکردستان قرار می دهد.

وی درپاسخ یکی از خبرنگاران که از میزان حمایت مردم از جمهوری اسلامی ایران سئوال کرد پاسخ داد: روح انقلابی درمردم ایران و حمایت بی چون وچرای آنها از جمهوری اسلامی ایران برای ماروپائیان غیر قابل تصور است.وی همچنین درپاسخ خبرنگار دیگری که درمورد سازمان منافقین خلق سئوال کرده بود گفت: مجاهدین بعنوان یک سازمان سیاسی وجود خارجی ندارد. درایران آنها که بصورت دستمهای پراکنده وآدم‌کش هستند منافق نامیده میشوند وبه ویژه بعلت آدم‌کشی‌های اخیرشان، به آتش زدن و کشتن کودکان ومردم بی گناه بشدت مورد نفرت مردم هستند. وی درادامه کنفرانس مطبوعاتی خود گفت: انقلاب اسلامی ایران در تمام زمینه‌ها به پیش میرود. جهاد سازندگی درکنار سایر ارگانهای دولتی بکار آبادانی روستاها وبه راه‌اندازی مراکز تولیدی مشغول هستند و علیرغم جنگ تحمیلی عراق فشار غرب وخرابکاریهای گروهکهای ضد انقلاب در همه رشته‌ها پیشرفتهای چشم‌گیری کرده است.

دراینجا یکی از خبرنگاران اظهارداشت: انقلاب اسلامی ایران در تاریخ انقلابهای جهان بی نظیر میباشد میلیونها نفر از مردم بدون دست بردن به اسلحه بادادن هزاران کشته انقلاب خود را به ثمر رساندند.

تعداد کسانیکه پس از انقلاب به مجازات رسیده‌اند ناچیز است.

وی سپس اضافه کرد اگرچه من شخصاً مخالف مجازات اعدام هستم ولی اقدام دولت جمهوری اسلامی ایران را که مسئول حفظ انقلاب ملت ایران است بخوبی درک و تائید میکنم.

وزیر بازرگانی و کشتیرانی سری لانکا:

آمریکا اجازه احداث پایگاه نظامی در سریلانکا نخواهد داشت

خبرگزاری آلمان از کلمبو گزارش داد وزیر بازرگانی و کشتیرانی سری لانکا دیروز تاکید کرد که سری لانکا به آمریکا اجازه نخواهد داد که در آن کشور پایگاه نظامی احداث کند. وزیر بازرگانی و کشتیرانی سری لانکا دیروز در بازگشت از هند اظهار داشت که وی ملاقاتهای زیادی با ایندیراگاندی نخست وزیر و سانجیو واردی رئیس جمهور هند انجام داد و این اخبار را که آمریکا قرار است پایگاهی در ناحیه ترینکو مالی واقع در کرانه شرقی سری لانکا احداث کند رد کرد.

وی گفت دولت هند متقاعد شده است که دولت سری لانکا به هیچ وجه قصد ندارد اجازه چنین اقدامی را بدهد.

در این حال وی تائید کرد که به ملوانان آمریکایی اجازه داده شده است در ساحل سری لانکا پیاده شوند و این کار به عنوان جزئی از سیاست فعلی کشور وی دائر بر استقبال از همه کشورهایی که کشتی‌های آنان به منظور حسن نیت از بنادر سری لانکا دیدن بکنند انجام می‌گیرد. وزیر بازرگانی و کشتیرانی سری لانکا گفت که وی همچنین با ایندیرا گاندی در باره کنفرانس اخیر سران شمال و جنوب که در کنکان برگزار شد گفتگو نمود.

بسمه‌تعالی

آگهی مزایده

بانک مسکن شعبه آمل سرقفلی ششدانگ یکباب مغازه بمساحت ۵۰ متر مربع بانضمام آب و برق واقع در شهرستان محمودآباد خیابان چالوس که طبق سند اجاره شماره ۵۷۹٤۰ مورخ ۵۷/۲/۳۱ در اجاره بانک قرار گرفته از طریق مزایده واگذار مینماید.

داوطلبان میتوانند همه روزه برای کسب اطلاعات بیشتر و دریافت برگ شرایط مزایده بیانک مسکن شعبه آمل مراجعه نمایند.

متقاضیان بایستی پیشنهاد کتبی خود را به انضمام قبض سپرده شرکت در مزایده که مبلغ آن نبایستی از ۵٪ مبلغ پیشنهادی کمتر باشد و همچنین برگ امضاء شده شرایط مزایده را تا ساعت ۹ صبح روز ٦۰/۹/۲۹ در پاکت لاک و مهر شده به دفتر بانک مسکن شعبه آمل تسلیم و رسید دریافت دارند.

جلسه مزایده در ساعت ۱۰ صبح همان روز در بانک مسکن شعبه آمل تشکیل و پیشنهادهای رسیده باز و قرائت خواهد شد. پیشنهاددهندگان نبایستی مشمول ممنوعیت قانون منع مداخله کارمندان دولت مصوب سال ۱۳۳۷ باشند.

حضور پیشنهاددهندگان درجلسه مزایده آزاد است و بانک مسکن درقبول و یا رد کلیه و یا هریک از پیشنهادات مختار بوده و هزینه‌های ثبت سند انتقال و آگهی مزایده و مالیات بعهده خریدار میباشد.

۲٤۵۱۹- م الف — بانک مسکن، شعبه آمل

«بسمه تعالی»

آگهی مزایده فروش ضایعات

کارخانجات ریسندگی و بافندگی ممتاز.

کارخانجات تولیدی ممتاز (وابسته به سازمان صنایع ملی ایران) ضایعات ذیل را از طریق مزایده بفروش میرساند. متقاضیان جهت رویت می‌توانند در روزهای اداری تا تاریخ ٦۰/۹/۲۳ به محل کارخانه واقع در خیابان فدائیان اسلام (جاده ری- ایستگاه ممتاز) مراجعه و پس از اخذ اوراق شرایط فروش پیشنهادات خود را تا آخر وقت اداری روز ٦۰/۱۰/۱ به دفتر فروش کارخانجات تسلیم و رسید دریافت دارند.

۱- منسوجات درجه ۲ و تکه خام
۲- سرنخ سفید- رنگی -خام- آهار خورده - روغنی و متقال ۵۰ تا ۹۰ و مشابه آن
۳- انواع پنبه نخودی - گونی - کارتن خالی- دم قیچی- ماسوره های پلاستیکی وچوبی شکسته
٤- انواع سیم - بشکه های خالی و مشابه آن

تلفن دایره فروش ۵۹۲۰۹۷ تلفن کارخانجات ممتاز ۳-۵۹۲۰۹۱

کمیسیون فروش

صدای شما

۳۰۲۰۱٤ داخلی «۰۵»
از ۲ تا ۷ بعدازظهر

- مسئولین محترم آموزش و پرورش

ما عده‌ای از دبیران با تجربه و متعهد آموزش و پرورش با سالها کار و کوشش آموزشی امسال بدلیل ادغام بخشها به مناطق جدید و همچنین ادغام بعضی از دبیرستانها در یکدیگر دراختیار منطقه‌ها قرار گرفته‌ایم ما از مسئولان تقاضا داریم با دقت بیشتری در وضع آموزشی بنگرند و علت اینکه امسال ما دبیران را بعد از سالها سرگردان کرده‌اند توضیح دهند.

عده‌ای از دبیران مناطق ۲۰ گانه

•••

- تحت تعقیب و ممنوع المعامله

متاسفانه خرابی ناشی از جنگ که برای عده‌ای شماری بدبختی و مصیبت ببار آورده برای بعضی از شیادین و زمین خواران از جمله آقایان ذوالفقاری که قبل از جنگ بر اثر توجه دقیق دادستان محترم انقلاب آبادان و خرمشهر تحت تعقیب و ممنوع‌المعامله گردیده بودند با شروع جنگ و شلوغی فعالیت نامشروع خود را در بهبهان و دیگر شهرها آغاز کرده و روزی نیست که چند کامیون جنس از برنج، روغن، پنیر و دیگر مواد غذائی وارد بهبهان، آغاجاری، بندر ماهشهر نکند و با فروش قیمتهای از خود در آوردی به مردم سود هنگفتی را به جیب نزند از برادران سپاه و کمیته میخواهم که نظارتی بر اعمال این افراد داشته باشند تا مطالب فوق ثابت شود.

جنگزده خرمشهر

- سپردن پول به بانک

برای بحرکت در آوردن پولهای راکد نظرات مختلفی شنیده شده است برای بهتر عملی شدن این طرح بنظر من اگر بانکها بتوانند یکی دو ساعت بعد از ظهرها نیز کار کنند این امکان برای عدهٔ زیادی که بدلایل گوناگون در صبح فرصت اقدام و سپردن پولهای خود را به بانک ندارند فراهم میشود.

حاصلی

- جریان موذیانه وانجمن اسلامی

من بعنوان یک مسلمان که عشقی وافربه این انقلاب دارم احساس خطر میکنم درکنارزرم بی مان رزمندگان مادرجبهه‌های جنگ وپیروزی‌های چشمگیرشان جریانی موذیانه درکاراست که دارد مسلمانان معتقد راکنار میگذارد و حتی انجمن‌های اسلامی را که یک نهاد انقلابی ومورد تائید امام امت نیز میباشد درادارات دولتی به تعطیل می کشاند تا ارزش‌های پست شاهنشاهی همچنان حاکم باشد مثال زنده آن درسازمان هواپیمائی کشوری کاملاً مشهوداست که چگونه افراد متعهد وخدمتگزار انجمن اسلامی این سازمان رابه بهانه‌های بی دلیل کنارگذاشته وانجمن اسلامی را به تعطیل می کشند واین زنگ خطری است که‌من احساس میکنم وبعنوان یک مسلمان متعهد تقاضا دارم ازمقامات وارگانهای مسئول خواسته شود که افرادی قابل اطمینان و بینظر رابه سازمان مذکور بفرستند تا تشخیص این جریان رانموده ودررفع آن همت گمارد.

کارمند هواپیمائی

•••

پاسخ وزارت کشور

درصفحه ۱۰ شماره ۷۱۳ چهارشنبه ۲۷ آبانماه ٦۰ آن جریده محترم به نقل از شخصی بنام ابوالفضل مطلبی تحت عنوان مشکل متولدین ۱۳۳۷ درج گردیده بود وایشان عنوان کرده بودند مستولدین ۳۷ دارای زن و فرزند بوده و سرپرستی خانواده‌ای را بعهده دارند ولی متولدین سالهای ٤۰ و ٤۱ این مشکل را ندارند و اضافه نموده بود که تا کنون اعزام متولدین ٤۰ و ٤۱ همه ماهه بعقب می‌افتد مراتب بررسی و اداره وظیفه عمومی جوابا اعلام داشته است:

۱- مشمولان متولد ۱۳٤۰ و ۱۳٤۱ درشمول مشمولیت بوده وبموجب طرح موجود همه ماهه بخدمت اعزام گردیده‌اند وتاکنون اعزام آنان به تعویق نیفتاده است.

۲- معافیت مشمولان متولد ۱۳۳۷ مربوط بزمان صلح بوده و بمنظور کمک بخانواده آنان ماهیانه مبلغ ۲۵۰۰۰ ریال حقوق به آنان پرداخت میگردد.

علیهذا باتوجه باینکه ممکن است سئوال شخص مزبور برای عده دیگری نیز مطرح باشد مراتب را در پاسخ آنها اعلام فرمایند.

رئیس دایره روابط عمومی ژاندارمری

- کنترل وتثبیت قیمتها

دولت برای صرفه جوئی وبازده بیشتر ازمستخدمین خود که با ۳۰ تا ۳۵ سال سابقهٔ کارخودرابازنشسته کرده‌اند وهنوز قادروتوان کارکردن نیز دارند میتواند برای کنترل وتثبیت قیمتها ازاین برادران استفاده کند. زیرااین افرادهم باتجربه هستند وهم درعمل میتوانند دقیق باشند به امید پیروزی.

کارمند بازنشسته

ازمیان نامه‌ها

در باره طرح فهد

برای روشن شدن ماهیت ضد اسلامی طرح فهد لازم است رویدادهای براندازی صهیونیزم بین الملل و نژاد پرست را در طول تاریخ ۵۰ ساله گذشته مورد دقت قرار دهیم تا هر چه بیشتر بعمق فاجعه طرح فهد و در واقع طرح و خواسته و پرداخته سردمداران صهیونیزم بین الملل و طرفداران قدرت خود کامه امپریالیزم جهانی واقف شویم قبل از جنگ دوم جهانی هر تسل صهیونیست معروف اطریشی با مترجم خود بخدمت سلطان عثمانی میرسد و با عجز ولا به مخصوص به خود درخواست مکان مناسب یعنی بیت المقدس وفلسطین را برای آوارگان یهود در اروپا میکند و آنها می‌خواستند که سلطان عثمانی راگول بزنند و بعنوان تحت الحمایه مسلمین خاک فلسطین را اشغال و سند رسمی آنرا از دولت عثمانی بگیرند سلطان وقتی متوجه درخواست ضد اسلامی جهود می‌شود با رنگ برافروخته دستور میدهد که هر تسل و یاران او را از دربار واز خاک مسلمین خارج نمایند.

بعد از این جریان یهود متوجه می‌شود که یگانه مانع برای ایجاد وطن باصطلاح موعود برداشت دولت اسلامی عثمانی از تاریخ جغرافیای جهان میباشد آنها با تمام توان و کوشش دست بکار میشوند تا دولت ترکیه عثمانی را با ایمان متحد سازند و متفقین لنین دولت سوسیالیست روسیه وانگلستان و آمریکا وهمه مخالفین اسلام و انسانیت را متحد میسازند تا در نتیجه دولت عثمانی را در جنگ اول جهانی شکست داده و سرزمین های اسلامی را تقسیم نموده و در هر منطقه‌ای یک نفر نوکر مآب و مزدور بگمارند تا خیالشان از قدرت فزاینده اسلام بکلی راحت شود. و بدنبال این جریان شوم می‌بینیم که در ترکیه مصطفی کمال پاشا (آتاترک) را در ترکیه روی کار میاورند تا همه الگوهای غرب را درخاک اسلام پیاده کند و بزرگترین خدمت را بمکتب فراماسیون و یهود انگلستان و آمریکا بنماید و تمام آثار اسلام را دفن کنند و دستورات عالیه اسلام را در منطقه جزو اسطوره‌های قرون وسطائی قلمداد نمایند او هم الحق درخوش خدمتی کوچکترین مضایقه ننموده و باروی کارآوردن عصمت انونو و دیگران که بمراتب کاتولیک‌تر از پاپ بودند خاطر اروپا را نسبت به دربند کشیدن اسلام بکلی راحت کردند که خود چرچیل در خاطرات خود بآن مباهات می‌کند- این وضع یکی از بزرگترین پیروزیهای صهیونیزم بین‌الملل برای ایجاد نطفه حرامزاده اسرائیل بود که با مسلمان‌نماهای ظاهری و یهودیان واقعی همچون مصطفی کمال جامه تحقق بخود گرفت چون او از یهودیان سالونیک یونان بود پدرش بنماز جمعه مسجد سالونیک حاضر می‌شد و تظاهر باسلام میکرد ولی مادر او تا دم مردن یهودی بود و یهودی مرد صهیونیزم جهانی دست بکار شد تا از دولت وقت انگلستان و در راس آن بالفور سند رسمی برای وطن موعود دریافت دارد چون آن زمان تا روی کارآمدن اسرائیل فلسطین تحت قیمومت انگلستان بود و در این مدت یعنی پس از شکست دولت عثمانی آنها باتمام امکانات شیطانی خود کوشیدند یهود را درآنجا اسکان داده و مسلمین را جلای وطن نمایند و باروی کارآمدن هیتلر درآلمان و جریان نازیها روضه‌خوانی برای مظلومیت یهود دراروپا و آمریکا و آسیا شروع شد آنها باین کار اکتفا نکردند بلکه دست بکار شدند تا بهرطریقی بوده باشد یهودیان را برای کوچ دادن به سرزمین فلسطین مجبور نمایند- برای این منظور یهودیان آدم‌کش بانازیها همکاری کردند و تعداد زیادی از آنها را درلهستان و اطریش و یوگسلاوی و چکسلواکی و آلمان و بلژیک و هلند کشتند تابقیه را مجبور به کوچ نمودن برای فلسطین نمایند- این کشتار بمناطق نفوذ آلمان اختصاص نداشت بلکه عین این تراژدی غم‌انگیز در اتحاد جماهیر شوروی هم صورت گرفت که در پشت دیوارهای لنینگراد ۱۲ هزار نفر یهود قربانی مطامع ددمنشانه بلشویک متحد با جهود شدند- و در کوره های آدم سوزی سوختند. در خاورمیانه تلاش گران تبعیض نژادی و امثال بن پورات در بغداد و کشورهای عربی که از خود یهود بودند نارنجک و بمب بخانه یهودیان بغداد و بصره و سوریه و لیبی و مصر و الجزایر و مراکش انداختند و قلمداد نمودند که مسلمانها در صدد نابودی یهودند و از این راه اغواگرانه تعداد زیادی از یهود اروپا و خاورمیانه را بفلسطین مهاجرت دادند و یگانه ثمره بارز جنگ دوم جهانی همین روی کار آمدن دولت پوشالی اسرائیل بود که اولین دولتی که آنرا در منطقه برسمیت شناخت اتحاد جماهیر شوروی بود غرض از جنگ دوم جهانی هم همین ثمره تلخ و زهرآگین بود پس از سرهم بندی شدن این پایگاه تجاوزکارانه یهود جهان از تاریخ ۱۹٤۹ کوشیده است به هر طریقی که بوده باشد برای این ولدالزنا و حرامزاده شناسنامه رسمی آنهم از دست مسلمین دریافت نماید که در هر دوره ای با مخالفت قاطع مسلمین روبرو بوده و بانزوا کشیده شده است. یادمان نمیرود در روزهای حساس و تلاش برای انعقاد نطفه اسرائیل روزولت رئیس جمهور وقت آمریکا با عبدالعزیز پدر فهد و خالد و فیصل در دریای احمر روی کشتی آمریکائی قلیان عربی(قرشی) چاق کرده بودند و روزولت در مدح و منقبت آل سعود پرداخته بود و خانم روزولت برای کلن های یهودی در سراسر آمریکا اعانه جمع میکرد آقای ژان پل سارتر یهودی فرانسه نیز در جنگ شش روزه ژولن جمع کردن اعانه را برای اسرائیل از خانم روزولت ارث برده بود با این تلاش و کوشش و رفت وآمد دلالان صهیونیزم بین الملل مانند هریمن جهود و راکفلر و زینیو برژنسکی و ماک نمارا و کی سینجر در این اواخر و ژنرال هیگ و فیلیپ حبیب و دکترین های تروریسم و آیزنهاور و کندی و جانسون و نیکسون و جرالد فورد و کارتر- صدای رسای امتثال ظفر... خان در سازمان ملل که فریاد بر میآورد که آمریکا، این ولدالحرام را در دامن مسلمین پرورش می‌دهد و با کمال وقاحت میگوید که باید اسم آنرا هم مسلمین بگذارند نادیده گرفته می‌شد چون دولت خودکامهٔ آمریکا بفکر انهدام اسلام بود و بالمال ناچار بود که بهرطریقی که بوده باشد برای رسیدن به این مقصد شیطانی اسرائیل را تقویت نماید واگر خدای نکرده آنها از هجوم اسلام راحت شوند دی

کشتی قهرمانی آسیا که دومین دور آن در لاهور پاکستان برگزار شد، دیروز خاتمه یافت و قهرمانان ایرانی ۸ بار بر سکوی قهرمانی آسیا حاضر شده و سرود جمهوری اسلامی ایران را برای جهانیان نواختند و به دنیانشان دادند که اگر در گوشه‌ای از مملکت دشمن تجاوز گر پا نهاده و مادر حال جنگ با آمریکا هستیم، جنگ در روحیه امت اسلامی ایران هیچ اثری نداشته و مقاوم و استوارتر مقابل آمریکا ایستاده‌اند.

عکس سکوی وزن ۵۷ کیلو گرم آسیا را نشان می‌دهد که بر فراز آن سید رسول حسینی کشتی گیر مازندرانی ایران قرار دارد و کشتی گیران هند وژاپن پائین ترازوی روی سکوهای دوم و سوم قرار دارند.

ایران در اولین دوره مسابقات کشتی آسیا که در هند برگزار شد نیز با بدست آوردن ٤ مدال طلا، ۳ نقره و ۲ برنز قهرمان آسیا شده بود.

عکس از خبرگزاری پارس

آغاز مسابقات وزنه برداری باشگاههای تهران

چهارمین دوره مسابقه‌های وزنه‌برداری قهرمانی باشگاههای تهران و حومه از امروز در سالن بدیع زادگان آغاز میشود وطبق برنامه هیات وزنه برداری تهران رقابتها ٤ روز بطول خواهد کشید. قهرمان سال پیش باشگاههای تهران (استقلال جنوب) با تمام بزرگانش برای تجدید قهرمانی خود با تصمیم قبلی وبا برجای واره صحنه خواهد شد. وانتظار می‌رود نمایش جالب و قدرتمندانه‌ای داشته باشد و در برابر هیچ قدرتی پا پس نکشد، چون مسئولان ومربیان این تیم سالهاست به مسئولیت خود پی برده و شاید بیش از سایر مربیان به مسائل پشت صحنه آشنا باشند و تدارک ببینند و بهمین خاطر برای آمادگی بیشتر مسابقه‌های ابتکاری چهار جانبه را راه انداختند و دست اندرکاران نیز از آن استقبال کردند.

ما نیز طبق عادت سنواتی که مدافع کارهای خلاقه وحقیقت هستیم آن را ستوده‌ایم. بعد از پیروزی انقلاب اسلامی برهبری امام خمینی، وزنه برداران باشگاههای تهران سه بار با هم پیکار داشتند.

در دوره نخست تیم نیرومند راه آهن متشکل از اعضاء برجسته تیم ملی بمقام قهرمانی دست یافت. در این دوره استقلال جنوب غایب بود- در دوره گذشته تیم استقلال جنوب دوبار پشت سرهم قهرمان شد وامسال میبایستی در برابر تیمهای نیرومند ایران ما، نیروی هوائی، کارگران، تالار بدیع زادگان وباشگاههای اقصار استقلال و .... دفاع نماید. از هم اکنون می‌توان پیش‌بینی کرد جنگ سختی در پیش خواهیم داشت وباشگاهها برای ربودن جام پیروزی پر تلاش خواهند بود. تهران از ساعت ۲ بعد از ظهر امروز بمدت ٤ روز شاهدمبارزه پولاد مردان خواهد بود و جالب اینجاست در این رقابتها تیمهائی از مراکز تمرینی هیئتهای وزنه برداری (کرج، فیروز کوه، شهریار، ورامین، شمیرانات) نیز در این پیکارها حضور خواهند داشت، انتظار میرود شرکت این تیمها مسابقات را با شکوهتر نماید.

کلاس داوری فوتبال

روابط عمومی وزارت کار و امور اجتماعی اعلام داشت بمنظور تکمیل کادر داوری فوتبال کارگران اداره کل امور ورزشی و تفریحات سالم کارگران وزارت کار و امور اجتماعی با همکاری فدراسیون فوتبال ایران اقدام بتشکیل یک دوره کلاس داوری درجه ۳ ممتاز بمدت ۳۵ روز در ورزشگاه شهید شیرودی نموده است برای شرکت در این دوره کارگاههای تولیدی و صنعتی میتوانند واجدین شرایط را جهت دریافت صرفینامه حداکثر تا ۶۰/۱۰/۱ به اداره کل امور ورزشی و تفریحات سالم کارگران وزارت کار و امور اجتماعی معرفی نماید.

اخبار ورزشی شهرستانها

ارومیه: مسابقه بسکتبال

بگزارش واحد مرکزی خبر در یک مسابقه دوستانه بسکتبال تحت عنوان جام شهید رجائی و باهنر که بین دو تیم سلماس و ماکو درشهرستان سلماس برگزار شد تیم سلماس با نتیجه شصت بر ۵۲ در برابر حریف خود به پیروزی رسید.

کرمانشاه: والیبال جام شهید رجایی و باهنر

بگزارش واحد مرکزی خبر در کرمانشاه در ادامه مسابقات والیبال جام شهیدان رجائی و باهنر که دربخش صحنه جریان دارد این نتایج بدست آمد: در والیبال تیم نیرو سه بر یک تیم شهید غفوریان را شکست داه و در بسکتبال تیم شهید گردکانه در مقابل تیم انقلاب ۷۰ بر ۲۸ به پیروزی رسید.

ساری: فوتبال کاپ انقلاب

مسابقات قهرمانی فوتبال کاپ انقلاب روستا که بین ۲۰ تیم از روستاهای قائمشهر بمدت سه ماه ادامه داشت درزمین ورزشی افتخاری قائمشهر با دیدار تیمهای روستاهای بالالموک و ساروکلا بپایان رسید و این دو تیم دروقت قانونی با نتیجه دو بردو مساوی شدند و سرانجام با ضربات پنالتی تیم بالالموک به مقام قهرمانی این مسابقات دست یافت تیمهای کاسگرکلا و ابچیر مشترکاً مقام سوم و تیم پرچی کلاتیز کاپ اخلاق این دوره از مسابقات را از آن خود کرد.

مشهد: آغاز مسابقات هندبال شمال کشور

مسابقات هندبال منطقه شمال کشور طی مراسمی در سالن سرپوشیده مهران مشهد آغاز شد. به گزارش خبرگزاری پارس دراولین دور این بازیها که تا یکشنبه آینده ادامه خواهد یافت خراسان با نتیجه ٤۱ بر ۱۳ گیلان را شکست داد و تهران ۲۴ بر ۹ سمنان را مغلوب کرد.

رشت: مسابقه دو صحرا نوردی

به گزارش واحد مرکزی خبر از رشت تربیت بدنی آموزشگاههای بخش خمام اعلام کرد بمناسبت پیروزی چشمگیر رزم‌آوران اسلام در جبهه بستان یکدوره مسابقه دو صحرانوردی بنام جام طریق‌القدس به مسافت پنج کیلومتر در مسیر جاده رشت بندر انزلی برگزار شد.

در این مسابقه که با همکاری بسیج مستضعفین خمام انجام شد رمضانعلی شوقی، ذکریا مومنی، علی حسین‌پور، علی رضاحسن‌زاده و علی اصغر فتحی مقامهای اول تا پنجم را از آن خود کردند.

گرمانشاه: فوتبال جام خلبان شهید رضایی

بگزارش واحد مرکزی خبر در کرمانشاه یکدوره مسابقه فوتبال با شرکت ۱۹ تیم بنام خلبان شهید رضا نژاد رضائی در زادگاه این شهید قریه کله جوب علیا زیر نظر اداره تربیت بدنی اسلام آباد غرب برگزار شد که نتایج بدست آمده بدین شرح است.

شهید نژاد رضائی ٤ شهید خسروپناهی یک چشمه سفید ۲ علی آباد صفر شهید نژاد رضائی ٤ چشمه سفید صفر خسروپناهی صفر علی آباد صفر استقلال صفر شهید جوهری صفر ذاکری کرند ۳ شهید باوندپور یک استقلال ۲ ذاکری کرند صفر شهید عباسی یک شهید باقری یک خسروآبادی یک صهید باقری ۹ هوانیروز کرمانشاه ۳ شهید عباسی صفر. دنباله مسابقات ادامه دارد.

همچنین در ادامه مسابقات فوتبال نوجوانان کرمانشاه که در استادیوم آزادی جریان دارد این نتایج بدست آمد.

فردوسی پنج برصفر تیم شهرداری را شکست داد. آتش نشانی ۳ بر یک تیم پارس را مغلوب کرد

زابل: تنیس روی میز جام شهید نامجو

اداره تربیت بدنی شهرستان زابل نتایج ادامه مسابقات تنس روی میز جام شهید نامجو را بدین شرح اعلام داشت.

تیم افسر با شاهین نتیجه ۷ بر ۲ به نفع تیم افسر تیم حسین آباد با تیم شاهین ۵ بر ۳ به نفع تیم حسین آباد تیم شاهین با تیم جنوب ۵ بر چهار به نفع شاهین وتیم حسین آباد با تیم جنوب ۵ بر صفر به نفع حسین آباد.

یادآوری میگردد این مسابقات همچنان ادامه دارد.

رشت: دوومیدانی بانوان

به گزارش واحد مرکزی خبر از رشت مسابقه‌های دومیدانی با نوان شهرستان رشت دیروز با شرکت سی نفر از دوندگان در ورزشگاه تختی رشت برگزار شد. و این نتایج بدست آمد.

دردوی صدمتر ملیحه یاسری، خدیجه قربانی ومهناز عارف اول تا سوم شدند. در دویست متر ملیحه یاسری بمقام نخست رسید و خدیجه قربانی وصدیقه علیجانپور بترتیب دوم وسوم شدند. دردوی چهار صدمتر بیتاعظیمی بمقام نخست رسید و رفعت شنوا دوم شد و مهناز عارف به مقام سوم دست یافت.

دردوی ۸۰۰ متر بیتا عظیمی، ژاله صیفی ورفعت شنوابترتیب اول تا سوم شدند. در پرش طول ملیحه یاسری اول شد. پوران واحدی دوم و اختر ضروری سوم شدند در پرتاب وزنه فاطمه علیجانپور اول شد و صدیقه علیجانپور واختر ضروری دوم وسوم شدند در پرتاب پوران واحدی اول شد و صدیقه علیجانپور به مقام دوم رسید وفاطمه علیجانپور در جای سوم ایستاد.

تنیس روی میز جام شهید دکتر حسن عضدی

در سومین روز مسابقات تنیس روی میز باشگاهها و دستجات آزادجام شهید دکتر حسن عضدی دوازده بازی انجام و نتایج زیربدست آمد:

گروه الف: هنرستان شماره ۳صفر- شهرری ۵

گروه ب: شهید مطهری ۵- شهید باهنر صفر

گروه ج: ایران ۵- ۱۷شهریور ۳

گروده د: اربونی ۵- مجتمع آموزشی شهدا صفر

گروه هـ : منطقه ۱۷ پنج- ورزشگاه معلولین صفر

گروه و: شهید داودی ۵- کانون ۲

گروه الف: پارس ۵- شهیدعراقی صفر

گروه ب: شهید مرتضی جلالی ۵- اورژانس منطقه ۱۱ تهران صفر

گروه ج: تهران جوان ۵- استقلال شمال صفر

گروه د: پاس ۵- پیکان شهر صفر

گروه هـ : کرج ۵- دخانیات ۲

از بازیهای جالبی که در این روز انجام شد میتوان مسابقه بین دو تیم جوان ایران و ۱۷ شهریور نام برد که در یک بازی جالب و فشرده تیم ایران با نتیجه ۵-۳ به پیروزی رسید. بازیکنان ایران پیمان فرجامی، رشید پهلوانزاده و امیرحسین نعمت بودند که عامل مؤثر پیروزی این تیم پیروزهای فرجامی ونعمت بود این مسابقات از ساعت ۳/۵ روزهای زوج در سالن تنیس روی میز شهید دکتر حسن عضدی ادامه خواهد یافت.

در چهارمین روز از همین مسابقات که دیشب انجام گردید نتایج زیر حاصل گردید:

گروه الف: شهید دکتر بهشتی ۵- انقلاب ۱، مدرس ۲- شهید عراقی ۵

گروه ب: شهید دکتر چمران ۵- دبیرستان استقلال ۱، تختی کرج ۵- اورژانس منطقه ۱۱ تهران ۱

گروه ب: ایران امروز ۵- مجموعه ورزشی شریعتی صفر، استقلال مرکز ۲- استقلال شمال ۵

گروه د: میثم ۵- منطقه ۱۰ صفر

گروه هـ - آرارات ۵- شهید باغونیان ٤، ژاندارمری ۵- نیرومند ۱

گروه و: آپتا... منالقانی ۱- مرکز آموزش افسری ۵

آرمین در مقابل آتش نشانی کرمانشاه شکست خورد

بنا به دعوت هیئت والیبال کرمانشاه یک دیدار دوستانه بین تیم آتش نشانی این شهرستان و آرمین تهران انجام گرفت. تیم آرمین که عنوان دوم باشگاههای تهران را دراختیار دارد با یاران ملی پوش خود در مقابل تیم آتش نشانی کرمانشاه در یک بازی فشرده و پایاپای تن به شکست داد.

این بازی با نتیجه ۳ بر ۲ بود تیم آتش نشانی کرمانشاه پایان پذیرفت که نتایج گیمها بشرح زیر می‌باشد. (۱۲-۱۵) (۸-۱۵) (۹-۱۵) آتش نشانی و (۹-۱۵) (۱۱-۱۵) آرمین.

بازیکنان آتش نشانی: شاپور حبیبی، حسن برمکی، عباس امانی، شهرام بهروزی، محمود کامران منش، غلام دینوریان، علی آکنده، کیوان دلخانی، مجید اخلاقی، تورج پایدار.

صوبی: سهراب کنجدی

سرپرست: کشمیری

بازیکنان آرمین: جاوید نجفی، بیژن کاظمی، علی مؤذن، داود البهاری، اصغر تیموریان، مهدی مقدم، تقی اسعادی، حسین حاج مهدی قلی مربی: آرمین

تهرانجوان در دسته اول باقی ماند

پنجشنبه ۶۰/۹/۱۲- ورزشگاه شیرودی- مسابقات فوتبال باشگاههای دسته اول تهران

در ادامه مسابقات فوتبال باشگاههای تهران روز پنجشنبه سه دیدار انجام شد که دو دیدار در ورزشگاه شیرودی و دیگری در ورزشگاه راه آهن انجام گردید. در ورزشگاه شیرودی دیدار اول را تهران جوان و صنایع آغاز کردند. این بازی برای تهرانجوان بازی کاملاً حساسی بود زیرا تنها پیروزی می‌توانست از سقوط تهرانجوان بدسته دوم جلوگیری کند که تهرانجوانیها آنچه را که می‌خواستند بدست آوردند و به سه گل مدعان زاهدی در دقیقه ۳۹، و دو گل دیگر کامل انجینی در دقایق ۵۷ و ٦۲ کماکان در دسته اول ماندگار شده ولی صنایع که از هفته‌های قبل سقوطش به دسته دوم حتمی شده بود بازی بی‌تفاوتی در مقابل تهرانجوان ارائه دادند.

همزمان با این مسابقه در ورزشگاه راه آهن دو تیم کیان و نفت به مصاف هم آمدند. کیان با ۱۰ امتیازی که از قبل بدست آورده بود همچنان در جدول بافیست ولی نفت وضعیتی شبیه به تهرانجوان داشت و با اینکه توانست با سه گل زده و یک گل خورده کیان را شکست دهد بدلیل بهتر بودن تفاضل گل تهرانجوان احتیاج به چهار گل دیگر در مقابل کیان داشت که این کاری سخت برای نفت بود و بهر ترتیب همراه صنایع به تیمهای دسته دومی پیوستند.

بازی دیگر این روز راهها و اکباتان دنبال کردند و در یک بازی نه چندان خوب با نتیجه مساوی زهن را ترک گفته که در این بازی ابتدا هما برتر بود و موقعیتهایی نیز داشت ولی اکباتان با چهره‌ای هجومی بارها دروازه هما را با خطر مواجه ساخت و غیبت خبیری در خط دفاعی هما که تزلزلی بوجود آورده بود بیشتر به مهاجمان اکباتان اجازه میداد تا به حملات خود بیفزایند.

مسابقات انتخابی تنیس روی میز استان تهران

مسابقات انتخابی تنیس روی میز استان تهران به مناسبت شرکت در مسابقات چندجانبه جام دوشهید روز پنجشنبه ۱۲ و جمعه ۱۳ آذرماه در سالن تنیس روی میز شهید دکتر حسن عضدی برگزار گردید ونتایج زیر در قسمت نوجوانان، جوانان و بالای ۱۸ سال بدست آمد.

نوجوانان

۱- بهروز کدخدازاده از تهران ۲- احمد نیکجو از کرج ۳- بهزاد کدخدازاده از تهران

جوانان

۱- بهمن علی‌شیان از کرج ۲-حسن شمیرانی از تهران ۳- رضا سلطانی از تهران

بالای ۱۸ سال

۱- مرتضی نظامی از تهران ۲- حمید نیکونظر از تهران ۳- داود ولفلم از تهران ٤- منصور انصاری از تهران

تهران

ازجمله بازیهای جالب این مسابقات مسابقه بین نیک بخش ونظامی بود که از هیجان خاصی برخوردار بود که گیم اول ۱۸-۲۰ به سود نیک بخش پایان یافت و گیم دوم را نظامی درصورتی که ۸-۱٤ عقب بود بازی را ۱۸-۲۱ به نفع خود پایان داد و در گیم سوم ناظمی مسابقه را ۱۸-۲۱ به نفع خود به پایان رسانید بازی خوب دیگر بین نظامی و نیکونظر بود که مسابقه ۲ بریک به نفع ناظمی خاتمه یافت ضمناً جام دوشهید در روزهای پنجشنبه و جمعه صبح و بعدازظهر ۱۹ و ۲۰ آذرماه در سالن شهید دکتر حسن عضدی با شرکت ٦ تیم از استانهای کشور و سه تیم از استان تهران برگزار میگردد.

وزنه برداری جام شهید پاک نژاد دریزد

یزد- خبرگزاری پارس- بمناسبت گرامیداشت خاطره شهید دکتر سید رضا پاک نژاد نماینده مردم یزد که در حادثه انفجار دفتر مرکزی حزب جمهوری اسلامی ایران بشهادت رسید یکدوره مسابقه وزنه برداری با نام جام شهید پاک نژاد بین وزنه برداران باشگاههای یزد و شهرستانهای تابعه در تالار ورزشی تختی یزد برگزار شد. در پایان این رقابتها نتایج اوزان مختلف بشرح زیر اعلام شدند.

۵۲ کیلوگرم- مهدی امینی از باشگاه کارگران.

۵٦ کیلوگرم- مهدی عاشق علی از باشگاه تختی.

٦۰ کیلوگرم- علی شریف مقدم از باشگاه کارگران.

٦۷/۵ کیلوگرم- حسین رداقی از باشگاه تختی.

۷۵ کیلوگرم- احمد دربندی از باشگاه تختی.

۸۲/۵ کیلوگرم- محمود حمید خواه از باشگاه کارگران.

۹۰ کیلوگرم- محمود امینی از باشگاه کارگران.

۱۱۰ کیلوگرم- غلامرضا صابری از باشگاه کارگران و بالای ۱۱۰ کیلوگرم جلال بلوچ از باشگاه تختی.

رده بندی تیمی

۱-تیم وزنه برداری باشگاه کارگران ۱۰۳ امتیاز.

۲-تیم وزنه برداری تختی با ۹٤ امتیاز.

۳-تیم وزنه برداری نفت با ۱۸ امتیاز.

بسمه‌تعالی

آگهی مناقصه شماره ۱۸ مورخه ۱۳٦۰/۹/۱٤

پشتیبانی منطقه ۲ شیراز یک قلم پرتقال ایرانی درجه یک نیازمندی خود را از طریق مناقصه خریداری می‌نماید.

پیشنهاد دهندگان می‌توانند با مراجعه به دفتر آماد و خدمت پشتیبانی منطقه ۲ (پیمانها) واقع در فلکه ارتش سوم و ملاحظه مشخصات جنس و دریافت برگ شرایط و مشخصات معامله پیشنهاد خود را تنظیم و تا ساعت ۱۰ صبح مورخه ۱۳٦۰/۹/۲۷ به مرکز پیام پشتیبانی منطقه ۲ تحویل نمایند.

اداره مناقصه‌گذار پشتیبانی منطقه ۲ شیراز

خلاصه آگهی

شهرداری تایباد به استناد تصویبنامه شماره ٤/۲٦۹۵ ٦۰/۷/۲۰ درنظر دارد یک دستگاه پیکان جوانان را ازطریق مزایده حضوری در تاریخ دوشنبه ٦۰/۹/۱٦ ساعت ۱۱ صبح در محل شهرداری بفروش برساند حداقل قیمت پیکان بمبلغ ۵۰۰/۰۰۰ ریال قیمت گذاری گردیده داوطلبان می‌توانند در روز و ساعت مقرر در محل شهرداری حضور بهم رسانند ضمناً آگهی تفصیلی نیز ضمن همین شماره صادر گردیده و در سطح شهر و شهرهای مجاور توزیع ومنتشر گردیده است.

سید ابوالقاسم اسلامی
شهردار تایباد

اطلاعیه

موسسه استاندارد و تحقیقات صنعتی ایران

دراجرای ماده ۱۵ آئین‌نامه استانداردهای اجباری و تشویقی بدینوسیله باطلاع میرساند، شرکت پارس گازنیک اختر تولید کننده سیلندر گاز مایع موفق شده است شرایط عمومی تولید و کیفیت فرآورده خود را با موازین استاندارد رسمی کشور تطبیق داده و پروانه کاربرد علامت استاندارد ایران را دریافت نماید.

دفتر روابط عمومی و بین‌المللی

اطلاعیهٔ سازمان مجاهدین انقلاب اسلامی بمناسبت شهادت برادر خلیل نیک روش

«بسمه تعالی»

توکل و اخلاص سفرای الهی نمایشگر جمال حق است، آن هنگام که مردانی اینچنین با قلبی صملو از عشق به محبوب، کفر را به تمسخر می‌گیرند ملائک می‌فهمند که چرا می‌بایست بر آدم سجده می‌کردند.

و چنین بود که رزمندگان ما این زاهدان شب و شیران روز نبرد سرنوشت ساز و «فتح الفتوح» دیگری را در تاریخ اسلام و مبارزه حق علیه باطل در بستان آغاز کردند و برادر مرتبط سازمان شهید خلیل نیک روش نیز در اولین ساعات این نبرد خونین، دعوت حق را لبیک گفت و به لقاء الله شتافت، ما ضمن عرض تبریک و تسلیت به امام کبیر و امت شهید پرور و خانواده آن عزیز امیدواریم که خون این شهیدان پاکباز ضامن پیروزی نهائی و هر چه سریعتر جنگندگان اسلام بر نیروهای کفر گردد.

«وما درود به امام خمینی و همهٔ شهیدان فی سبیل ا...»

سازمان مجاهدین انقلاب اسلامی

بسمه تعالی

وزارت بازرگانی
مرکز تهیه و توزیع ضروریات

اطلاعیه

درجهت تسریع رسانیدن اصل ۴۴ قانون اساسی جمهوری اسلامی ایران کالاهای زیر جهت توزیع در اختیار شرکت‌های تعاونی و مؤسسات تولیدی زیر قرار گرفته است که طبق ضوابط و مقررات مربوط توزیع نمایند.

سازمان تعاون مصرف شهر و روستا

پارچه پلیستر کتان ۷۵۰۰۰ یارد	قیمت برای مصرف کننده	هر متر ۲۴۵ ریال
پارچه پلیستر پوئزه ۱۵۰۰۰ یارد	قیمت برای مصرف کننده	هر متر ۳۷۱ ریال
پارچه چلوار(عرض۱۴۰) ۸۵۰۰۰ متر	قیمت برای مصرف کننده	هر متر ۱۵۴ ریال

شرکت تعاونی مترفروشان قماش شهرضا

پارچه چادری نخی (عرض ۱۱۰) ۳۴۰۰ یارد	قیمت برای مصرف کننده	هر متر ۲۷۱
پارچه چادری مشکی (عرض ۹۰) ۱۱۰۰۰ یارد	قیمت برای مصرف کننده	هر متر ۲۷۱
پارچه شالموز ۷۵۰۰ یارد	قیمت برای مصرف کننده	هر متر ۲۹۷ ریال
پارچه آستری مردانه ۵۱۰۰ یارد	قیمت برای مصرف کننده	هر متر ۳۷۴ ریال
پارچه تترون ۱۵۰۰۰ یارد	قیمت برای مصرف کننده	هر متر ۲۹۰ ریال
پارچه متقال (عرض ۹۷) ۵۰۰۰ متر یارد	قیمت برای مصرف کننده	هر متر ۱۱۰
پارچه چلوار (عرض ۹۰) ۷۵۰۰ متر یارد	قیمت برای مصرف کننده	هر متر ۱۵۴

فروشگاههای قدس

پارچه آستری مردانه ۲۴۰۰۰ یارد	قیمت برای مصرف کننده	هر متر ۳۷۴ ریال

شرکت تعاونی تهیه و توزیع پیراهن دوزان مشهد

پارچه پوپلین پیراهنی ۳۵۰۰۰ یارد

شرکت تعاونی مترفروشان قماش زنجان

پارچه چادر نخی (عرض ۱۱۰) ۵۸۰۰۰ یارد	قیمت برای مصرف کننده	هر متر ۲۷۱
پارچه پلیستر ۳۰/۰۰۰ یارد	قیمت برای مصرف کننده	هر متر ۲۹۷ ریال
پارچه تترون ۲۰/۰۰۰ یارد	قیمت برای مصرف کننده	هر متر ۲۹۰ ریال
پارچه چادری مشکی (عرض ۹۰) ۱۰/۰۰۰ یارد	قیمت برای مصرف کننده	هر متر ۲۷۱
پارچه چلوار (عرض ۱۴۰) ۱۰/۰۰۰ متر	قیمت برای مصرف کننده	هر متر ۱۵۴

شرکت تعاونی مترفروشان قماش ورامین

پارچه چادری نخی ۹۰۸۸ ـ ۴۷۰۰ یارد	قیمت برای مصرف کننده	هر متر ۲۹۷ ریال
پارچه چادری نخی (عرض۱۱۰) ۶۹۰۰ یارد	قیمت برای مصرف کننده	هر متر ۲۷۱
پارچه تترون ۱۹۰۰۰ یارد	قیمت برای مصرف کننده	هر متر ۲۹۰ ریال
پارچه چادری مشکی (عرض ۹۰) ۳۰/۰۰۰ یارد	قیمت برای مصرف کننده	هر متر ۲۷۱
پارچه چلوار(عرض۹۰) ۷۵۰۰ متر	قیمت برای مصرف کننده	هر متر ۱۱۰ ریال
پارچه (عرض ۱۴۰) ۵۰۰۰ متر	قیمت برای مصرف کننده	هر متر ۱۵۴ ریال

شرکت تعاونی قماش همدان

پارچه تترون ۲۰۰۰۰ یارد	قیمت برای مصرف کننده	هر متر ۲۹۰ ریال
پارچه چادری مشکی (عرض ۹۰) ۲۲۰۰۰ یارد	قیمت برای مصرف کننده	هر متر ۲۷۱
پارچه شالموز ۷۵۰۰ یارد	قیمت برای مصرف کننده	هر متر ۲۹۷ ریال

شرکت تعاونی مترفروشان قماش سیرجان

پارچه پلیستر شیفون ۳۹۰۰ یارد	قیمت برای مصرف کننده	هر متر ۳۸۷ ریال
پارچه تترون ۱۰۰۰۰ یارد	قیمت برای مصرف کننده	هر متر ۲۹۰ ریال
پارچه چادری نخی (عرض ۱۱۰) ۶۰۰۰ یارد	قیمت برای مصرف کننده	هر متر ۲۷۱
پارچه چادری مشکی (عرض ۹۰) ۷۵۰۰ یارد	قیمت برای مصرف کننده	هر متر ۲۷۱
پارچه پلیستر موسلین ۴۷۰۰ یارد	قیمت برای مصرف کننده	هر متر ۳۶۱ ریال
پارچه چادری (۹۰۸۸) ۴۰۰۰ یارد	قیمت برای مصرف کننده	هر متر ۲۹۷ ریال
پارچه پلیستر پوئزه ۴۹۰۰ یارد	قیمت برای مصرف کننده	هر متر ۳۲۲ ریال
پارچه ریون ۷۲۰۰ یارد	قیمت برای مصرف کننده	هر متر ۳۶۱ ریال
پارچه چلوار (عرض ۹۰) ۶۰۰۰	قیمت برای مصرف کننده	هر متر ۱۱۰ ریال

فرمانداری لاهیجان

پارچه چادری مشکی ۱۵۰۰۰ یارد	قیمت برای مصرف کننده	هر متر ۲۹۷ ریال

مجتمع فروشگاههای آزادی

پارچه پلیستر شیفون پیراهنی ۱۱۷۰۰ یارد	قیمت برای مصرف کننده	هر متر ۳۸۷
پارچه تترون ۱۵۰۰۰ یارد	قیمت برای مصرف کننده	هر متر ۲۹۰ ریال
پارچه پلیستر شیفون ۱۱۰۰۰ یارد	قیمت برای مصرف کننده	هر متر ۲۹۷ ریال
پارچه پلیستر ۱۲۰۰۰ یارد	قیمت برای مصرف کننده	هر متر ۴۱۳ ریال
پارچه آستری مردانه ۹۰۰۰ یارد	قیمت برای مصرف کننده	هر متر ۴۷۴ ریال
پارچه چادری مشکی (عرض ۹۰) ۱۱۰۰۰ یارد	قیمت برای مصرف کننده	هر متر ۲۷۱
پلیستر پوئزه ۸۶۰۰ یارد	قیمت برای مصرف کننده	هر متر ۳۲۲ ریال

شرکت تعاونی تهیه و توزیع لوازم جوراب دوسیلندر

نخ اکرلیک ۲/۴۸ مقدار ۹۹۹۰ کیلو

تعاونی مترفروشان قماش مرند

پارچه پلیستر شیفون ۲۱۰۰ یارد	قیمت برای مصرف کننده	هر متر ۲۹۷ ریال
پارچه کتان پوپلین ۲۷۰۰۰ یارد	قیمت برای مصرف کننده	هر متر ۲۷۱ ریال
پارچه چادری مشکی ۸۱۰۰ یارد	قیمت برای مصرف کننده	هر متر ۲۹۷ ریال
پارچه شالموز ۱۵۰۰۰ یارد	قیمت برای مصرف کننده	هر متر ۲۹۷ ریال
پارچه چلوار (عرض ۱۴۰) ۵۰۰۰ متر	قیمت برای مصرف کننده	هر متر ۱۵۴ ریال

از کلیه استانداریها و ادارات کل بازرگانی و ادارات کل تعاون متقاضی است ضمن کنترل از نحوه توزیع و فروش کالای فوق هر چه سریعتر مقدمات تشکیل تعاونی‌ها را فراهم آورند.

روابط عمومی مرکز تهیه و توزیع ضروریات

پاسخ سئوالات سیاسی شما

س- چرا شورای فقها ویا مجلس خبرگان که درزمان آقای بهشتی وعده آن داده شده بود، تشکیل نشد؟

ج- قانون اساسی جمهوری اسلامی ایران پیش‌بینی کرده است که هرگاه یکی از فقها از طرف اکثریت قاطع مردم به مرجعیت ورهبری شناخته وپذیرفته نشده باشد، خبرگان منتخب مردم درباره همه کسانی که صلاحیت مرجعیت ورهبری را دارند بررسی ومشورت میکنند وهرگاه یک مرجع را دارای برجستگی خاص رهبری بیابند اورا به عنوان رهبری به مردم معرفی مینمایند. وگرنه سه یاپنج مرجع واجد شرایط رهبری را بعنوان اعضاء شورای رهبری تعیین وبه مردم معرفی می‌کنند (اصل ۱۰۷) همانگونه که ازاین اصل فهمیده میشود مجلس خبرگانی که عهده‌دار تعیین رهبریاشورای رهبری میباشد هنگامی واردعمل خواهدشد که یکی از فقهای واجد شرایط رهبری از طرف اکثریت قاطع مردم به رهبری شناخته نشده باشد نه در موقعی که مردم با اکثریت قاطع یک فقیه واجد شرایط را به رهبری برگزیده باشند همانگونه که دراین زمان حضرت امام خمینی به همین طریق به رهبری برگزیده شده‌اند.

البته یادآوری این نکته لازم است که طبق اصل ۱۰۸ قانون اساسی جمهوری اسلامی فقهای شورای نگهبان قانون مربوط به تعداد وشرایط خبرگان وکیفیت انتخاب آنهاراتهیه‌و به امضاء امام خمینی رهبر انقلاب رسانده‌اند و دولت میتواند انتخابات مربوطه را انجام دهد. شهید مظلوم آیتا... بهشتی نیز به همین مساله اشاره کرده بودند که مقدمات کار انتخابات خبرگان فراهم شده است. اما علت تاخیر این انتخابات ظاهراً شرایط نامساعدی که دراثر موج تروریسم بوجود آمده بود وضرورت انجام انتخابات‌های پیاپی برای برگزیدن رئیس جمهور ونمایندگان مجلس و همچنین مشکلات ناشی جنگ و... بوده است.

امیدواریم این انتخابات نیز بمجرد برطرف شدن مشکلات انجام شود.

س- لزوم وجود حزب چیست وحزب چه خط و مشی رادنبال می کند و چه کارهائی رابرعهده دارد؟

ج- اگر منظور حزب جمهوری اسلامی است باید بگوئیم که این حزب بمنظور هرچه بیشتر منسجم نمودن نیروهای وفادار به انقلاب اسلامی وکشف و شکوفاکردن استعدادهای ناشناخته وبکار انداختن استعدادهای موجود درجهت مثبت تشکیل شده است. حزب جمهوری اسلامی علاوه براین، رسالت مقابله تشکیلاتی با خطوط انحرافی وجریانهای ضد انقلاب رابعهده داشته وتاکنون توانسته است این رسالت رابنحو مطلوبی بانجام برساند (درزمینه ضرورت وجود حزب میتوانید به جزوه‌های وحدت وتحزب، تحزب و تهذب که از انتشارات دفتر مرکزی حزب جمهوری اسلامی هستند مراجعه نمائید.

درمورد خط مشی حزب جمهوری اسلامی توجه به این نکته لازم است که این حزب خودراموظف به پیروی از ولایتفقیه میداند و معتقد است یک تشکیلات اسلامی نمیتواند بریده از روحانیت به کار خود ادامه دهد و دچار انحراف نشود. میدانیم که این حزب توسط چند تن از چهره‌های انقلابی و پیشتاز روحانیت مبارز تشکیل شده وهمواره درخدمت اسلام اصیل بوده است. مواضع کلی حزب جمهوری اسلامی درباره مسائل مختلف اعتقادی سیاسی، اجتماعی، اقتصادی، نظامی، هنری و..... در جزوه‌ای بنام «مواضع ما» منتشر شده است که میتوانید برای اطلاع بیشتر به آن مراجعه نمائید.

در مورد اینکه حزب جمهوری اسلامی چه کارهائی را برعهده دارد باید بگوئیم که یک تشکیلات اسلامی موظف است در زمینه‌های مختلف سیاسی، آموزشی، تبلیغاتی و.... درخدمت جامعه باشد و حزب جمهوری اسلامی در کلیه زمینه‌های یادشده خدماتی را با پیروی ازخط اصیل امام در سطوح داخلی و خارجی عرضه نموده است که برای اطلاع بیشتر باز میتوانید به جزوه‌هائی که درباره عملکرد این حزب توسط دفتر مرکزی انتشار یافته است مراجعه کنید.

س- آیا تاکنون سازمان اطلاعاتی تشکیل شده است؟

ج- البته بعضی از افرادی که این سئوال را می‌کنند، فکر می‌کنند اگر پاسخ این سئوال مثبت باشد، نقصی برای جمهوری اسلامی است. پاسخ ما اینست که اگر ما یک سازمان اطلاعاتی منسجم و یکدست داشتیم بسیار خوشحال بودیم چون دولت قادر بود براحتی خائنینی را که در خیابانها بمب می‌گذارند و مردم را قطعه قطعه می‌کنند، به مردم معرفی و بمجازات برساند.

ولی ما فعلاً متاسفانه اینچنین تشکیلاتی در کشور نداریم وتمام اخبارخام واطلاعات و گزارشات توسط مردم به ارگانهای انتظامی میرسد واین ارگانها نیز تا آنجا که تجربه و وظیفشان اجازه میدهد این اطلاعات را پی‌گیری می کنند ودر سراسر کشور قسمتهائی ازمراکز سپاه وکمیته وشهربانی مسئولیت پی گیری اطلاعات رابرعهده دارند.

این قسمتها باگسترش فعالیتهای منافقین و ضد انقلاب، گسترده تر شده‌اند و همه تجربه‌شان رااز مبارزه با ضد انقلاب بدست آورده‌اند و طبیعی است که هرچه ضد انقلابیون عملکردهای پیچیده‌تری برای خرابکاری در کشور اتخاذ کنند، تجربه‌های

مهندس موسوی نخست‌وزیر در جمع خانواده‌شهدا دراهواز:

ماتا آخرین نفر دشمن را از خاک خود بیرون نکنیم به هیچ وجه از پای نخواهیم نشست

برادر موسوی نخستوزیر که برای بازدید از جبهههای نبرد حق علیه باطل و رسیدگی به مسائل استان خوزستان به این استان سفر کرده بود پس از ورود به اهواز از مجروحین حمله اخیر رزمندگان اسلام که موجب شکست ارتش متجاوز بعث وپیروزی بزرگ سپاه اسلام گردید عیادت بعمل آورد و با آنان به گفتگو پرداخت.

آقای موسوی سپس برمزار شهدا حاضر و درجمع خانواده آنان سخنانی ایراد کرد.

وی سخنان خود را چنین آغاز کرد با درود به رهبری که درگوشه گوشه کشور ماچنین کربلاهائی را امکان داد تا بوجود آید تا درسایه این کربلا و درسایه کربلاهای گسترده درکشورمان نسلی نو برپا خیزد تا سیمای جهان را زیر و رو کند و با درود و سلام به روان پاک شهیدان راه اسلام که در این کربلا و کربلاهای دیگر ایران غنوده و خفتهاند و با خون خود و با پرچمهائی که برافراشتهاند بما آن راهی را که باید برویم نشان دادند و با درود و سلام بر شما خواهران و برادرانی که درزیر بمبها- موشکها- و فشارنیروهای شیطانی و درزیر آتش زرادخانههای کفرجهانی این چنین قهرمانانه و شادمانه برپای خودایستادهاید وهمچنان این رزم را ادامه میدهید من به شما میگویم دل و قلب مردم کشورباشماست همه با شماهستند دل این ملت با دل شماعلیطبد راه این ملت همان راهی است که شما انتخاب کردهاید آقای نخستوزیر که پیوسته سخنانش باتکبیر و فریادهای مرگ برامریکا و جنگ جنگ تا پیروزی حاضران قطع میشد اضافه کردندما هم اکنون چهره دنیا را دگرگون کردهاید درحالیکه بزرگترین مصیبتها بردوشهای شماست که این چنین شادمانه قوی و استوارشمارااللهواکبر و یاحسین سرمیدهید و به بهشت آباد خودتان کربلائام میگذارید آقای نخستوزیر افزود همین روحیه است که ملت ما را درمقابل این نیروهای جهنمی، بمبها، موشکها و هواپیماهائی که از سراسرجهان ،رحلیه ماتجهیزشده و درمقابل حصر اقتصادی میتواند سرپانگهدارد و بالاخره به پیروزی برساندآقای نخستوزیر خاطرنشان ساخت شما نیروی عظیم خود را ازخدامیگیرید این نیروهای الهی است که میتوانند درمقابل این همه فشاریک تنه مقابله کرده و برهمه مشکلات و مصیبتها فائق شوند آقای میرحسین موسوی خطاب به حاضران اظهارداشت شما پیروزمیشوید بخاطراینکه به نیروی الهی و خداپیوستهاید و خداپشتیبان شماست درقرآن وقتیکه درجائی حضرت موسی علیهالسلام به جنگ دستگاه فرعون با آن عظمت میرود خدامیگوید شمانتهامیروید نترسید من با شماهستم و درحقیقت این خوفی که در دل مستضعفان جهان درحال فروریختن است و این ترسی که دردل بزرگ شما و قلبهای پرقوت شما فروریخته به خاطرقرب شما به خداست و این بزرگترین پیروزی برای انقلاب ماست و این مقدمه پیروزیهای جهانی گستردهتراست و اگردرجبهه بستان، درشمال نیسان، درجنوب کرخه، درشمال آبادان و درهمه جا به این پیروزیها دست پیداکردیم صرفاباخاطرهمین نیروئی است که رزمندگان ما اعم از ارتشی ، سپاهی، نیروهای بسیج عشایری و مردمی به آن اتکا دارد ما با اتکاء به این نیروهاست که به عنوان نماینده هیئت دولت جمهوری اسلامی ایران به صدام هشدار میدهیم که این حمله همچنان ادامه پیدا خواهد کرد و باحملات دیگر همچنان پیگیری خواهد شد و ما تا آخرین نفر از دشمن را از خاک خود بیرون نکنیم به هیچ وجه از پای نخواهیم نشست آقای نخست وزیر افزود وقتیکه دولت تصمیم میگیرد با تمام نیرو و قوا این جنگ را ادامه بدهد بخاطر همین شور و حالی است که در میان شما مردم قهرمان و در میان همه مردم قهرمان خودمان احساس میکند حرکت شما احساسات شما به مسئولین این جرئت را میدهد که در مقابل گستاخ ترین دشمن ما بتواند بایستد وجنگ را تا آخرین لحظاتش وتاپیروزی نهائی بدون هیچ شک و شبهای ادامه دهد آقای نخست وزیرگفت این اطمینان را به خلقهای مستضعف جهان میدهم که این جنگ بالاخره منتهی به گورستان رژیم فاشیست عراق خواهد شد همانطوریکه امام امت فرمودند ارتش عراق باید این پندرا گرفته باشد که نیروهای خود را بی‌جهت اینجا به کشتن ندهند ما از این جنگ رو بر نخواهیم تافت ما تا آخرین قطره خونمان اگر حتی تمامی نیروهای شیطانی جهان به پشتیبانی از صدام و نیروهای الحادی بعثی برخیزند به این مبارزه ادامه خواهیم داد چرا که این جنگ،جنگ اسلام و جنگ کفر است این جنگ،جنگ ارزشها است چرا که این جنگ بر سر حکمفرمائی وحکومت الله برزمین است در مقابل حکومت شیطان برزمین و ما به هیچ وجه و تحت هیچ شرایطی نمیتوانیم گامی به عقب بگذاریم آخرین کلام من این است که آیا مگر میشود ما کربلائی این چنین داشته باشیم و تن به سازش بدهیم آیا مگر میشود ما کربلائی این چنین داشته باشیم، بهشت زهرا داشته باشیم در دزفول شهید داشته باشیم درآبادان و اهواز شهید داشته باشیم ۱۷ شهریورها را داشته باشیم و این حق را به خودمان بدهیم حتی این فکر را به مغز خودمان خطور بدهیم که در مقابل این کفر گسترده جهانی لحظهای سازش بکنیم نه ما این جنگ را تا آخرین نفس ادامه خواهیم داد و من به تمام خواهران و برادران اطمینان میدهم که برای هیئت دولت جمهوری اسلامی ایران مسئلهای که در اولویت قرار دارد و برایش از همه مسائل دیگر بزرگتر و پراهمیتتر است مسئله جنگ است و تا پیروزی کامل پشتیبانی خود را شرکت فعال خود را در بسیج مردم و درپاری رساندن به جنگ ادامه خواهد داد.

آقای نخست وزیر افزود امیدوارم تمام برادران و خواهران روزی با این روحیه در کربلا برمزاران سرورشهیدان این روزها را بیاد بیاوریم و به فکر این باشیم که واقعاً راه طریق‌القدس را به پیمائیم و راه آزاد کردن سرزمینهای مقدس اسلامی را از دست استکبار جهانی و امپریالیزم آمریکا هموار کنیم.

براساس همین گزارش آقای نخست وزیر هنگام ورود به اهواز درپاسخ این سئوال خبرنگار خبرگزاری پارس که هدفشان از این سفر چیست اظهار داشت این مسافرتی الهام گرفتن از روحیه رزمندگان دلیر ما در جبهه‌ها و همچنین روحیه گرفتن از مردم قهرمان خوزستان است که انشاءالله این روحیه باعث میشود تا دولت جمهوری اسلامی ایران نه تنها مسئله جنگ را که دراولویت قرار داده بلکه این مسئله را با قدرت تمام دنبال کند آقای نخست وزیر افزود با تسلی این روحیه به هیئت دولت امیدوارم بتوانیم انقلابی‌تر و قوی‌تر در راه تحقق آرمانهای انقلاب اسلامی گامهائی برداریم آقای نخست وزیر در پاسخ سئوال دیگر خبرنگار خبرگزاری پارس که چه پیامی برای رزمندگان اسلام و مردم دارید گفت من همیشه گفته ام که ما پیام را از مردم میگیریم و اینجا باز هم میخواهم همین را بگویم این پیام واقعی در خونهائی است که روی این خاک مقدس ریخته میشود برای اینکه نسلهای آینده در سایه اسلام و ارزشهای الهی زندگی بکنند و استقلال داشته باشند و بتوانند نسلی باشند که این پیام اسلام را به سراسر جهان گسترش بدهند نخست وزیر در پاسخ این سئوال که احساسشان از پیروزی اخیر رزمندگان در جبهه بستان چیست گفتند این احساس خیلی بیان کردنی نیست یکی از آنارش این بوده است که نتوانسته ام طاقت بیاورم و حرکت کردم تا بیایم و از نزدیک شاهد این پیروزیها باشم و از نزدیک روحیه رزمندگان را ببینم.

آنگاه نخست وزیر کشورمان در جلسه ای که با حضور حجت الاسلام و المسلمین موسوی جزایری امام جمعه اهواز و دیگر روحانیون و نهادهای انقلابی استان خوزستان تشکیل شده بود شرکت کرد.

همچنین مسئولین استان و دوائر دولتی و نهادها و ارگانهای انقلابی نیز در جلسه ای که باحضور آقای موسوی و بمدت دو و نیم ساعت بطول انجامید شرکت کردند و در باره مسائل و مشکلات و رفع تنگناهای موجود مطالبی بیان داشتند.

ابتدا یکی از مسئولین در باره بالا بودن روحیه مردم خوزستان و پشتیبانی قاطعانه آنان از رزمندگان جبهههای نبرد باشعارجنگ‌جنگ‌تا پیروزی باتوجه به خسارات وارده ناشی از تهاجم وحشیانه وناجوانمردانه دشمن بشهرها و روستاهامطالبی بیان داشت و ضمن ستایش از مردم اظهارداشت این مسئله نشاندهنده تحول عمیقی است که براثر انقلاب اسلامی و ایمان به اسلام و درآنان بوجودآمده است.

همچنین دراین جلسه پیشنهادشد ستادی از مسئولین کلیه وزارتخانهها برای رسیدگی به مسائل استان وتحقیقات لازم جهت چگونگی بازسازی مناطق آسیبدیده تشکیل و دررفع مشکلات باهماهنگی و اختیارات لازم اقدام نمایند.

سپس درمورد وضع کشاورزی منطقه و اقدامات ضروری برای جلوگیری از بروزخسارات ناشی ازطغیان رودخانههای حاشیه روستاها ازطریق ایجاد سیل‌بند مذاکراتی بعمل آمد و گفته شد باتوجه به جنگی بودن منطقه کشاورزی و برداشت محصول دربرخی ازنواحی بنحومطلوب و چشمگیری افزایش یافته است.

درپایان نخستوزیر ضمن تشکر اززحمات مسئولین و مصمم بودن آنها دررفع تنگناهای مردم و استان بتشریح نقش فعال و اصولی ایران انقلابی درمنطقه و کشورهای اسلامی پرداخت.

آقای موسوی مقاومت و روحیه مردم مسلمان خوزستان و سایرمناطق را ستود و روحیه دلاورانه نیروهای رزمنده درجبهه‌ها را درحد فوق‌العاده توصیف کرد.

نخستوزیر ضمن برشمردن بخش فعال و تقدیر ازجهادسازندگی درتدارک جبهه‌هااظهارداشت ما بوسیله رزمندگان مسلمانمان درجبهه و مقاومت و همکاری چشمگیر مردم درپشت جبهه دشمن را ازپای درمی‌آوریم آقای موسوی صبح روزجمعه پس از ملاقات با فرماندهان نظامی پیروزیهای اخیر با توضیحات آنان درجریان عملیات رزمندگان قرارگرفت، نخستوزیر و همراهان درادامه بازدید ازاستان خوزستان پیش‌ازظهر جمعه به اتفاق وزیرنفت و استاندار و سایرمقامات استان وارد شهرآزادشده بستان که اخیرا درحمله بزرگ طریق‌القدس ازاشغال چهارده ماهه دشمن بیرون آمدبازدید بعمل آورد. آقای موسوی باتفاق وزیرنفت درمیان فریادهای موسوی، موسوی به کربلاخوش آمدی و جنگ جنگ تا پیروزی واردبستان شد و ازنقاط مختلف شهرازجمله ژاندارمری و شهربانی بستان که پس از پیروزی اخیر اسلام برکفرافتتاح شده باحضور هرسنگ حجازی رئیس شهربانی کل کشور نیزدیدن کرد آقای نخستوزیر و همراهان ضمن بازدید ازمواضع تصرف شده و سنگرهای مزدوران بعثی صدام که درپیروزیهای اخیر بتصرف رزمندگان اسلام درآمدازچند موضع تثبیت شده مدافعین میهن اسلامی نیزبازدیدبعمل آورد.

مهندس موسوی نخست‌وزیر بعداز دیدار از جبهه‌ها:

حمله به دشمن متجاوز متوقف نخواهد شد

برادر مهندس میرحسین موسوی نخستوزیر جمهوری‌اسلامی ایران که با خبرنگاران خبرگزاری پارس درسوسنگرد سخن میگفت، درپاسخ این سئوال که نیروهای ما تا چه حد به پیشروی خود ادامه دهند گفت ما بارها اعلام کردهایم چشمداشتی بخاک کسی نداریم ولی اگر نیروهای صدامی بخواهند درمقابل نیروهای ما مقاومت بکنند و دست از خیرسری خود برندارند چه بسا ما مجبور میشویم تعرض بداخل عراق داشته باشیم.

بنابراین من به نیروهای ارتش عراق هشدار میدهم بیش از این درزیر فرماندهی این فرد دیوانه بسر نبرند و بدانند مصلحت آنان نیست که با دادن اینهمه کشته، همخسران دنیا داشته باشندو هم خسران آخرت.

نخستوزیر ضمن اظهار تأسف از مشاهده اجساد سربازان عراقی گفت: من بسیار متاسفم از اینکه اینهمه اجساد سرباز عراقی در دشتهای ما پراکنده بودند ولی ملت ماچارهای جزاین ندارد و این راه را قاطعانه ادامه میدهد.

نخستوزیر درادامه گفتگوی خود افزود: من دردیدارکوتاه خود از بستان هرچه دیدم حماسه بود مناظری افتخارآفرین و شورانگیز بود کسانیکه درجبهه‌ها شرکت نکرده باشند و روی نقشه بخواهندکارها را دنبال کنند واقعا نمیتوانند وسعت عملیات و عظمت فداکاری و ایثار نیروهای رزمنده ما را حدس بزنند صحنهای که دیدم حاکی از یک گذشت و ایثارگری فوق‌العاده نیروهای ما اعم از ارتشی، سپاهی، بسیج و سایرنیروهای مردمی بود.

نخستوزیر اضافه کرد: درقسمتهائی جنگ بشدت ادامه داشت ولی وقتی به نیروهای خودی نگاه میکردم و میدیدم باشعارهای ا... اکبر و درحالیکه پرچم لا... الا... دردستشان بود به جبهه‌ها میشتافتند یقین حاصل میکردم که بالاخره ما دشمن بعثی را سرکوب خواهیم کرد همانطور که تاکنون آنان را سرکوب کرده‌ایم.

نخستوزیر افزود تاآنجا که من اطلاع یافتم فرماندهان شجاع ارتش جمهوری اسلامی ایران توضیح دادهاند دشمن دراین منطقه سرکوب و مناطق وسیعی ازخاک میهن اسلامی ما آزاد شده است و طبیعی است که این حمله برای راندن دشمن متوقف نخواهدشد و پی‌درپی ضرباتی به متجاوزان بعثی وارد خواهدآمد تاآخرین فردخصم را بیاری خداوند و کمک این رزمندگان دلاور ازمرزها بیرون کنیم.

نخستوزیر درپاسخ سئوال خبرنگار خبرگزاری پارس که علل تعرض مذبوحانه هواپیماهای دشمن به مناطق مسکونی و روستانشینان بی‌گناه خوزستان چیست، گفت:

دشمن چون احساس میکند درآستانه شکست قطعی قرارگرفته دست به تلاش مذبوحانهای زده و آخرین وحشی‌گریهای خود را به معرض نمایش گذاشته است ولی طبیعتا پشتش خالی است.

نخستوزیر سپس افزود: ما ضایعه خواهیم داد ولی برنده نهائی ما خواهیم بود چرا که ما نیروی حق هستیم و بخاطر حق و ارزشهای والائی میجنگیم.

آقای مهندس موسوی افزود دردیداری که با فرماندهان نیروهای عزیز ارتشی و دیگر نیروها داشتم کاملا احساس میکردم که این جنگ چگونه روحیه‌ها را متحول کرده و چه فضای برادرانه اسلامی میان فرماندهان، سربازان و سایرنیروهای ما برقرارکرده است و طبیعی است که هرلحظهٔ این جنگ را بنگریم برنده اصلی ما هستیم یعنی حتی دراین لحظه که درقسمتهائی از خاک کشورمان نیروهای دشمن هست بازهم ملت ما برنده است بخاطراین تحول عمیقی که پیدا کردهایم.

نخستوزیر افزود من درمیان این رزمندگان و در درون سنگرها با قیافههای خیلی جوان درسن‌های پائین روبروشدم که واقعا دیدن آنها انسان را بشدت تحت تأثیر قرارمیدهد من دراین قیافهها تبسم و شوروشوق و شکفتگی دیدم و این نشاندهنده اینست که تمام اقشارمردم از پیروجوان، از ارتشی و سپاهی و بسیج، با کمک یکدیگر مصمم به راندن دشمن کافرملحد و وابسته به استکبارجهانی از مرزهای خودهستند و این به آن معنی است که معنویت عمیقی درجانهای مردم ما رسوخ کرده و این جزلطف خدانمیتواندباشد.

گزارش خبرنگاران خبرگزاری پارس حاکیست آقای نخست وزیر پیش از این گفتگو به اتفاق آقای مهندس تولائی سرپرست استانداری خوزستان به مدت چند ساعت ازشهر آزاد شده بستان ومواضع بجای مانده ازدشمن درشمال غربی بستان ونیز جبهههای نبرد حق علیه باطل بازدید کردند آقای موسوی نخست وزیر کشورمان درپایان سفر خویش به استان خوزستان پس از بازگشت ازشهر آزاد شده بستان وبازدید از جبهههای نبرد عصرروز جمعه درجلسهای باحضور فرمانداران خوزستان مسائل مختلف شهرهای این استان رامورد بررسی قرارداد.

آنگاه آقای موسوی درمحل سپاه پاسداران انقلاب اسلامی اهواز ودر جمع برادران ایثارگر سپاهی حضور یافت و طی سخنانی اظهارداشت:

برادران آیا فکر کردید دلیل قوت وپیروزی شماچیست؟

تاکنون فکر کردهاید که رمز قدرتمندی شماچیست؟

اگر دقت کرده باشید، ملت ما هیچکدام ازتجهیزاتی راکه استکبار جهانی دارد، ندارد.

صدراسلام همین مسلمین که نه اسبهای کفاررا داشتند ونه قدرت رزمی آنان راداشتند، توانستند برکفار پیروز شوند.

و همین مسلمین توانستند بزرگترین قدرتهای استکباری آنروز یعنی روم و کسرائیان ایران راشکست دهند.

درست همان مسئله دربعد گستردهتری درجهان امروز تکرارمیشود. مادر مقابل جهان پراززورامروز که با اینهمه سلاحها وسایستهای پیچیده برعلیه مابرخاسته تنها یک چیز داریم وآن نیروی ایمان وباورماست واین نیروست که بما قدرت داده تا از سلاحهای کوچک خودمان بهترین بهره‌گیریها راداشته باشیم، تا بتوانیم بیشترین ضربات رابدشمن وارد کنیم وهمین نیروست که بما این امید رامیدهد که این انقلاب در داخل مرزها محصور نخواهدماند وبه سراسر جهان گسترش پیدا خواهد کرد.

نخست وزیر دربخش دیگری از سخنانش گفت مسلما درآینده تشکل سپاه، تشکل بسیج وتحول عظیمی که درارتش بوجود آمده درمیان ملت ما سازمانی اززرمندگان بوجود خواهد آوردکه تمام دنیا مجبوراست روی این نیروهای رزمنده حساب کند.

همانطور که درباره ایمان وباور رزمندگان ما حساب میکنند.

جمهوری اسلامی

ارگان حزب جمهوری اسلامی

صفحه۱۲

روزنامه سیاسی- اجتماعی صبح

صاحب امتیاز- سیدعلی خامنه‌ای

یکشنبه ۱۵ آذر ماه ۱۳۶۰ - ۹ صفر ۱۴۰۲- ۶ دسامبر ۱۹۸۱- شماره ۷۲۸- سال سوم

منطقه پستی ۱۱- خیابان سعدی جنوبی- شماره ۵۷۱- صندوق پستی ۲۱۳۰- تلفن ۳۰۲۰۱۸- ۳۰۲۰۱۴- ۳۰۴۷۴۲- ۳۰۲۰۰۴

ساعات شرعی

اذان ظهر- امروز ساعت ۱۱و ۵۵ دقیقه و ۱۸ ثانیه

غروب آفتاب- ساعت ۱۶ و ۵۰ دقیقه و ۳۴ ثانیه

اذان مغرب- امشب ساعت ۱۷ و ۱۲ دقیقه و ۳۸ ثانیه

اذان صبح- فردا ساعت ۵ و ۲۲ دقیقه و ۳۴ ثانیه

طلوع آفتاب- فردا ساعت ۷ و ۴۱ ثانیه

استخراج از مرکز تقویم دانشگاه تهران

امروز ،در بستر تاریخ

(یکشنبه ۱۵ آذر= ۹صفر= ٦دسامبر)

۷۶۶۰ ق(۱۳۵۸م): ابن فرحون، فقیه مالکی و نویسندهٔ شهیر اسلامی که مدتی قاضی مدینه نیز بود، درمدینهٔ منوره متولد شد. ابن‌فرحون که نام کاملش: برهان‌الدین ابراهیم بن‌علی یعمری است، درسال ۷۷۹ مق (۱۳۹۷م) درحالی درگذشت که پنج اثر مهم ازخود بجا گذاشت که دوتای آنها چاپ شده‌اند:

۱- کتاب «الدیباج المذهب فی‌معرفه اعیان علماء المذهب» که عبارت از فرهنگ زندگینامهٔ علمای مالکی ومشتمل است برحدود ٦۳۰ عنوان ونیز دربارهٔ نهضت فکری دراسپانیا وافریقای شمالی که تازمان حیات مؤلف دارای اطلاعات مهمی میباشد. خلاصهٔ مهم آن بنام «نیل الابتهاج» است که درمصر چاپ شده است.

۲- کتاب «تبصره الحکام فی‌اصول الاقضیه ومناهج الاحکام»، که درواقع نوعی دستورالعمل است برای قضات.

۹۰۵ ق(۱۴۹۹م): نیروهای استعماری اسپانیا برهبری «آلونسودوجدا»، پیشاهنگ معروف استعماری ودریانورد اسپانیائی، کشور «ونزوئلا» را درامریکای جنوبی بتصرف خود درآوردند وچون مردم این سرزمین خانههای خود را برروی آب ساخته بودند وی آنجا را «ونیز کوچک» یا «ونزوئلا» نامید.

این سرزمین ازهمین تاریخ تاچهارصدواندی سال تحت سلطهٔ استعماری اسپانیا قرار داشت.

۱۰۵۸ ق(۱٦٤۸م): ارتش انگلستان علیه پارلمان آنکشور کودتا کرد وعلت آن طرفداری نمایندگان از پادشاه بود درحالیکه ارتش میخواست تاشارل اول را اعدام کند درچنین روزی که کودتا پیروز شد ۱٤۰ نمایندهٔ طرفدار شارل اخراج شدند وبقیه رأی به اعدام او دادند وچند روز بعد این شاه که دراسارت ارتش بسر میبرد اعدام شد (۱٦٤۹/۲/۹م).

۱۳۵۰ ق(۱۹۳۱م): کنفرانس بین‌المللی مبارزه با افیون و تریاک با شرکت نمایندگان ۲۵ کشور آسیائی اروپائی، افریقائی وامریکائی درپاریس تشکیل شد. یکی از مهمترین تصامیم این کنفرانس تأسیس یک مرکز دائمی مبارزه با افیون درهمهٔ کشورهای جهانی بود.

درحالیکه امروزه پاریس وپایتخت های کشورهای مهم اروپائی وامریکائی خود بمراکز توسعه مبادله واستعمال مواد مخدرتبدیل شده‌اند وشیوه‌های نوینی را دراین زمینه ها ایجاد کنیرده وبکشورهای عقب‌نگهداشته شده و ملتهای مستضعف تحمیل میکنند.

«م.ادیب»

حجت‌الاسلام ناطق نوری درمصاحبه اختصاصی باجمهوری اسلامی:

راههائی که جهادسازندگی زیرباران آتش دشمن می‌سازد مقدمه فتح هستند

سرویس سیاسی جمهوری اسلامی- حجت‌الاسلام علی اکبر ناطق نوری، نماینده امام درجهاد سازندگی و نمایندهٔ مردم تهران درمجلس شورای اسلامی و عضو کمیسیون جهاد سازندگی، دریک مصاحبه اختصاصی با خبرنگار ما شرکت نمود و بخشهائی از فعالیتهای اخیر کمیسیون جهاد سازندگی مجلس را و نیز فعالیتهای جهاد سازندگی را بازگو کرد. در ابتدای این مصاحبه آقای ناطق‌نوری درمورد تصویب نامههای کمیسیون جهاد، چنین گفت:

بسم‌الله الرحمن الرحیم.

● فعالیتهای کمیسیون جهاد سازندگی

کمیسیون جهاد سازندگی مثل سایر کمیسیون‌ها درارابطه با موضوعی که کمیسیون برای آن تشکیل شده، جلسات مختلف و مستمدی داشته است. اساسی‌ترین کارهائی که کمیسیون جهاد سازندگی انجام داده، یکی بررسی اساسنامه جهاد سازندگی است که ماهها با شرکت اعضای شورای مرکزی و دوستان امور استانها مورد بحث بود که به فضل خدا بتصویب رسید و تقدیم مجلس شد که درسلهر کمیسیونها که فرعی هستند الان مورد بررسی قرار می‌گیرد. کار دیگری که اساسی بود و هست و کمیسیون انجام داد بررسی مراکز خدمات روستاست که این لایحه در زمان مرحوم شهید رجائی زمانی که ایشان نخست وزیر بودند در هیئت دولت بررسی شد و خود بنده هم چند جلسه شرکت داشتم و سایر اعضاء شورا هم همچنین، و تقدیم مجلس شد که آن لایحه مصوب هیئت دولت درکمیسیون جهاد سازندگی الان مورد بحث و بررسی است که انشاءا... امیدواریم به نتیجه برسد و تقدیم مجلس شود که مهمترین کار ماامین خواهد بود که هم اساسنامه جهاد را روشن می‌کند و هم جای او را مشخص می‌کند که درکجای حکومت جای دارد و مراکز خدمات هم انشاءا... موقعیت جهاد را درروستاها وتقسیم کار بین وزارت کشاورزی و جهاد و سایر وزارتخانههای مربوطه را مشخص و معین می‌کند.

● فعالیتهای عمرانی ، فرهنگی جهاد سازندگی

وی سپس در مورد فعالیتهای اخیر عمرانی، فرهنگی جهاد سازندگی افزود:

البته توجه دارید فعالیتهای عمرانی جهاد سازندگی قبل از جنگ بیشتر بوده ولی بخاطر جنگ فعالیتهای عمرانیش کم شده، و این نوع نیروهایش را به جبهههای جنگ فرستاده و لیکن در عین حال کمیتههای مربوطه متوقف هم نشده بلکه مشغول بوده‌اند و اخیراً واحد فرهنگی جهاد سازندگی طرحهای مختلفی در بارهٔ تشکیل مرکز آموزش ارائه داده تا بتوانیم مرکزی را تشکیل بدهیم و طرحش را آوردند و بنده ملاحظه کردم زحمت بسیاری برای این طرح کشیده‌اند که یک مرکز آموزشی تشکیل شود جوانهای دیپلم و حتی سیکل به بالا و غیر اینها را بتوانند آموزش دهند برای آینده جهاد و حتی برای سایر نهادها مخصوصاً با توجه به اینکه اگر دانشگاهها انشاءا... بازگشائی شوند ما یک قسمت نیرویمان طبیعی است که چون از دانشگاه هستند اینها به دانشگاهها برای ادامهٔ تحصیل برمیگردند احتمالاً ممکن است دچار کمبود نیرو شویم بنابراین این مرکز آموزشی نقش مهمی را در تدارک نیروی آینده خواهد داشت.

همچنین در رابطه با سازمان تبلیغات که جهاد هم نمایندهای در آنجا دارد یک مسئولیت عمدهای را در رابطه با سالروز بیست و دو بهمن واحد فرهنگی جهاد سازندگی از نظر تبلیغاتی و تدارکاتی بعهده گرفته که مشغول هستند از نظر عمرانی هم کماکان در استانها بجهها مشغول هستند که انشاءا... آمار شصت و یک را که ارائه دادیم مشخص می‌شود که چه اندازه موفق بوده‌ایم.

● نقش جهاد در جبهههای جنگ

سپس خبرنگار ما در مورد نقش جهاد سازندگی در جبهههای جنگ بخصوص دو حمله بزرگ اخیر رزمندگان اسلام از ایشان سئوال کرد و نماینده تهران در پاسخ افزود:

بنده باید از شما تشکر کنم که جهاد سازندگی را در رابطه با جنگ مطرح کردهاید متاسفانه با اینکه جهاد سازندگی ازاولی که جنگ شروع شد نقش عمدهای را بعهده داشته و باید گفت که مهندسی سپاه و قسمت مهمی از مهندسی ارتش بعهده جهاد سازندگی بوده متأسفانه اطلاعیههای سپاه و یا اطلاعیههای ستاد مشترک هیچ اشارهای به خدمات این برادران ما نداشتهاند که این گله را حتی از جبهه بعضی از بچهها از من کردهاند. وقتی که جنگ شروع شد به تمام استانهایمان بخشنامه کردهایم که همه امکاناتشان را مخصوصاً ماشین آلات سنگین را و مهندسان ما عازم جبهه‌ها شوند. یکعده از استانهایمان به غرب رفتند مثل جهاد گیلان، جهاد قزوین و جهاد زنجان که عدهای در سومار، گیلانغرب، میمک هستند و جادههای نظامی وسیع و فوق‌العاده جالبی را که بنده از نزدیک بازدید کردهام درست کردهاند که رمز موفقیت نیروهای ما نوعاً در این اقدامات است. همچنین سنگرهای پیش ساخته بتونی درست کردهاند بطوریکه ابتداء با آر پی جی آزمایش می‌شود سپس تحویل ارتش و سپاه میدهند. سنگرهای متحرکی ساختهاند. پلهطههای بسیار وسیعی ساختهاند و نوع وسائلشان در خدمت سپاه و ارتش است و بهر حال همان نقش تدارکاتی و مهندسی را اینها بعهده دارند بگونهایکه بنده در صحنه دارخوین که آن پیروزی جالب دارخوین قبل از آبادان رفتم از نزدیک آن پیروزیها را دیدم رمز موفقیت نظامی‌های ما بخاطر کانالی بود که جهاد شبانه آن را کشیده بود تا پشت سنگر دشمن بدون اینکه آنها خبردار شوند زیر آن باران خمپاره و توپ نیروهای ما توانستند از آنجا یک مرتبه از درون کانال بیرون بیایند و آنها را محاصره کنند و همچنین در آبادان جادههای بسیاری ساختهاند که یکی از آن جادهها را بعنوان نمونه عرض میکنم جاده ماهشهر- آبادان است که این جاده قبل از اینکه آبادان از محاصره بیرون بیاید و تنها راه رفت و آمد ما آب بود . جهاد توانست جاده بسیار محکم و فنی بین ماهشهر و آبادان بسازد که حتی کامیونها رفت و آمد میکردند و خودم هم از آن جاده رفتم که در آن مسیر هم ما شهیدانی را تقدیم انقلاب کردهایم و باز در آن پیروزی و فتح بزرگ آبادان نقش مهم و این راههائی را که اینها می‌خواستند به دشمن حمله کنند جهاد داشت که گاهی دوستان سپاهی و ارتشی ما می‌گفتند که قبل از اینکه از ما تشکر کنید و تبریک بگوئید باید از جهاد سازندگی تشکر کنید زیرا آنها هستند که جنگ را به پیروزی می‌رسانند.

چون اکثر آن راههائی را که اینها زیر باران آتش درست می‌کنند قبل ازاینکه هر نیروئی پیش برود جهاد سازندگی پیش میرود حتی قبل از سپاه، جهاد پیش می‌رود که راه را و مسیر را و سنگر را درست کند تا نیروهای ما به پیش روند همچنین در فتح بستان باز نقش مهمی را جهاد سازندگی بعهده داشته که تعبیر تلفنی دوستان به بنده این بود که واقعا اگر این راههای سوق‌الجیشی که جهاد سازندگی برای ما ساختهاند نبود. ما نمیتوانستیم موفق شویم. بهر حال در کنار برادران ارتشی و سپاه مشغول خدمت هستند گر چه توقعی هم ندارند از اینکه از این برادران نامی برده شود و با یک اخلاص و شوقی بعضی از این برادران راننده ما که راننده وسایل سنگین هستند از اول جنگ تا کنون هنوز نیامدهاند حتی برای دیدن

خانوادههایشان و یا اگر بعضی از آنها آمدهاند خیلی سریع برگشتهاند و همیشه در صف مقدم بودهاند و تا کنون چندین بار مجروح شدهاند ولی صحنه را خالی نکردهاند و به فضل خدا مشغول ادامه خدمتشان هستند.

● آمار شهداء جهاد

سپس نماینده امام در جهاد سازندگی در مورد میزان آمار شهداء و مجروحین و معلولین جهاد سازندگی چنین گفت البته آمار داریم حتی اسم و خصوصیات آنها که در کدام جبهه و چگونه بوده شهدای مختلفی داریم اما اکنون حضور ذهن ندارم که پاسخگو باشم. عدهای از برادران ما هستند که در رابطه با کردستان و مهاجمین اینها بشهادت رسیدهاند عدهای از عزیزان ما هستند که حتی در آمارگیری که به روستاها رفتهاند ضد انقلاب اینها را ترور کرده و شهید کرده. عدهای از شهداء ما در تهران حتی مورد شناسائی منافقین و مزدوران آمریکائی قرار گرفتند و ترور شدند و بهترین بچههای ما ترور شدند کسانیکه داعیه خدمت به خلق را دارند عزیزانی را که برای خلق خدمت می‌کنند و ادعائی هم ندارند آنها را ترور کردند و جمع کثیری هم در جبهه‌ها شهید داشتیم که آمار دقیق آن در دفتر خاصی که در دفتر مرکزی جهاد سازندگی هست وجود دارد و عنداللزوم میتوانیم تقدیم کنیم.

بازدید خبرنگاران داخلی و خارجی از جبهه‌های فتح شده و مناطق جنگی اهواز

خبرگزاری پارس- یکی از خبرنگاران خارجی ظهر دیروز پس از بازدید از شهر آزاد شده بستان گفت فتح بستان بدون شک مقدمهای برای پیروزی کامل نیروهای ایرانی خواهد بود. بگزارش خبرنگاران اعزامی خبرگزاری پارس از بستان ظهر دیروز گروهی از خبرنگاران داخلی و خارجی از بستان و روستاهای اطراف که اخیرا طی عملیات عظیم طریق‌القدس به تصرف لشکریان مسلمفور اسلام درآمده است بازدید کردند. این گروه از خبرنگاران ضمن دیدار از نقاط مختلف استان ومناطق مسکونی بمباران شده، سنگرها، تانکها وادوات منهدم شده و غنایم بدست آمده ازمزدوران بعثی در بستان رامورد بازدید قرار دادند. بنا برهمین گزارش مردم عرب زبان این شهر که بیش از یکسال دراسارت دشمن قرار داشتهاند و باسشاهده خبرنگاران با هیجان و صف ناپذیری شعارهائی چون تا خون درگ ماست خمینی رهبر ماست، اسلام پیروز است صدام نابود است، میدادند و بدین‌وسیله تنفر وانزجار خود را ازکفار متجاوز عراقی اعلام میکردند. بگزارش خبرنگاران خبرگزاری پارس همزمان با بازدید خبرنگاران از این مناطق میزاهای دشمن چندین بار قصد بمباران کردن شهر بستان را داشتند که باجرای دقیق پدافند رزمندگان اسلام مجبور بفرار از فراز آسمان میهنمان شدند. چندتن از اهالی روستاهای اطراف بستان در گفتگوئی با خبرنگاران خبرگزاری پارس ضمن آرزوی پیروزی کامل برای ارتش اسلام چگونگی رفتار غیر انسانی متجاوزین بعثی را بیان‌کردند پیرون تابیانی با نشان دادن آثار زخمهای صورت خود به خبرنگاران گفت عراقیها با ما رفتار وحشیانهای داشتند آنها با توپ خانههای ما را ویران کردهاند. و تمام اموال ما را به تاراج بردهاند این گزارش حاکیست خبرنگاران داخلی به اتفاق گروهی از برادران رزمنده نماز ظهر را بطور جماعت در مسجد بزرگ شهر بستان اقامه کردند. خبرنگاران خارجی و داخلی همچنین از گورستان متجاوزین بعثی در نزدیکی بستان دیدن کردند.

یکی از خبرنگاران خارجی پس از بازدید از شهر بستان در گفتگوئی با خبرنگار خبرگزاری پارس اظهار داشت: شکست نیروهای عراق در بستان برای رژیم صدام ضربهای خرد کننده و کمرشکن بوده است. لذا برای من هیچ شکی باقی نمانده که ایران در این جنگ پیروز خواهد شد وی افزود امروز مردم بستان و اهالی روستاهای اطراف آنرا دیدم که چگونه ازاینکه عراقیها از سرزمینشان رانده شدهاند خوشحال بنظر میرسند وی با اشاره به روحیه رزمندگان اسلام گفت بدون تردید روحیه سربازان ایرانی بسیار بالا و از یک محتوای عقیدتی و مذهبی برخوردار است.

یکی دیگر از خبرنگاران