جمهوری اسلامی

ارگان حزب جمهوری اسلامی

۱۲ صفحه

دوشنبه ۱۲ بهمن ۱۳۶۰

۶ ربیع‌الثانی ۱۴۰۲ - شماره ۷۷۵ - سال سوم

تکشماره ۲۰ ریال

وزیر و معاونین وزارت کشاورزی با امام ملاقات کردند

امام: هرچه بیشتر به برادران کشاورز رسیدگی شود

● سعی بکنید ابتدا [illegible] در مرحله خودکفائی برسیم و بتوانیم از این هم فراتر رفته و کالاهای تولید شده کشاورزی را صادر بکنیم

درصفحه ۲

آیت ا... منتظری در تلگرامی به امام جمعه آمل:

آگاهی و مقاومت و وحدت کلمه اهالی شریف آمل توطئه امریکا را خنثی ساخت

درصفحه ٤

وزیر نفت اعلام کرد:

هر سال صدهزار انشعاب گاز داده میشود

● بیشترین فعالیت گازرسانی درجنوب شهر تهران بکارگرفته می‌شود

● کارمجتمع پتروشیمی شیراز به اتمام رسید

● مقدار نفت کوره ومشعل درکشور زیاد است

درصفحه ۱۰

رئیس مجلس شورای اسلامی در رابطه با اظهارات شاه حسین:

آنجا جنگیدن دارد که طرف مقابل عامل کشتار فلسطینی‌ها باشد

● حرکت شاه حسین نشان ورشکستگی توطئه آمریکاست

● مجموعه این حوادث (حرکت شاه حسین و ضد انقلابیون در آمل)، حقانیت و موضع گیری به حق ایران رانشان میدهد

بمنظور حمایت از دولت سوریه:

● حجت الاسلام رفسنجانی جنگ‌نگی تشکیل «گردان جولان» برای جنگ با صهیونیستها را تشریح کرد

درصفحه ۹-۱۰-۱۲

مواضع نیروهای پیاده نظام صدام درسه ارتفاع غرب درهم کوبیده شد

● در این عملیات ۷٤ مزدور صدام کشته و ۲۲ تن دیگر زخمی شدند

● ۷ تانک و خودروی دشمن در جبهه سیمک منهدم شد

● یک گروه گشتی دشمن در جبهه ملکشاهی متواری شدند

● ائمه جمعه استان مازندران از جبهه‌های آبادان بازدید کردند

فرمانده سپاه پاسداران جزئیات حوادث آمل را تشریح کرد

درصفحه ٤

بیانیه حزب جمهوری اسلامی بمناسبت ۱۲ بهمن

درصفحه ۱۰

وزیر اطلاعات سوریه:

بلندیهای جولان فقط باتوسل بزور آزاد خواهد شد

● سوریه قصد دارد در سازمان ملل انزوای سیاسی آمریکا نزد کشورهای جهان سوم را بنمایش بگذارد

درصفحه ۳

توسط حجت‌الاسلام ناطق نوری وزیر کشور اعلام شد:

جزئیات بیرون راندن خانواده‌های مسلمان عراقی بوسیله صدام

● انتخابات میاندوره‌ای مجلس شورای اسلامی باانتخابات خبرگان دریک روز انجام میشود

در مصاحبه مطبوعاتی ورادیو تلویزیونی

وزیر مشاور خط مشی ستاد بسیج اقتصادی و اقدامات دفتر هماهنگی بیانیه الجزایر را تشریح کرد

● دولت ایران موفق شده است بیش از ۱۵۰۰ دادخواست برعلیه آمریکا ارائه دهد.

● خوشحالیم که بادستی پر دردادگاه لاهه حاضر می‌شویم تا حقوق ازدست رفته ملت مستضعف رابدست آوریم

● طرحهائی که درزمان اضطرار وشرایط ویژه مطرح میشود هیچگونه تعارضی ازلحاظ احکام اسلامی ندارد.

درصفحه ۹

آخرین گزارش از اوضاع داخلی عراق

درصفحه ۲

امروز مراسم هفتمین روز شهادت شهدای حوادث آمل برگزار میشود

● امروز مدارس و ادارات این شهرستان (آمل) تعطیل است و مراسم راهپیمایی از ساعت یک بعدازظهر امروز بسوی مزار شهدا برگزار می‌شود

● در این مراسم آیت‌اله جوادی آملی و استاد فخرالدین حجازی سخنرانی خواهند داشت.

درصفحه ٤

● براثر سرمای شدید ۹ نفر از زنان و کودکان عراقی در مرز رها شده شهید شدند.

● عده‌ای زن و دختر سرگردان در بیابانها مورد تجاوز مزدوران حزب دمکرات و کومله قرار میگیرند.

● در طرح جدید تقسیمات کشوری، ایران به ده منطقه تقسیم و هر چند استان یک ایالت را تشکیل می‌دهد

درصفحه ۱۰

بیانیه شاخه اصناف حزب جمهوری اسلامی درارابطه بادهه فجر

ازسوی شاخه اصناف حزب جمهوری اسلامی بمناسبت دهه فجر (از ۱۲ الی ۲۲ بهمن) مراسمی باحضور صوف تهران درمحل سالن اجتماعات سینما فلسطین برگزار می گردد. به این مناسبت اطلاعیه‌ای منتشر شد که متن آن به شرح زیراست:

بسم‌الله الرحمن الرحیم

دهه فجر سالگرد پیروزی انقلاب اسلامی ایران راباحت مقدس امام وامت رزمندمان تبریک گفته باحضور صوف تهران این مراسم راگرامی میداریم، باشد تادست آوردهها راپاس داشته وآینده راطرح ریزیم.

امید است که دعوت شدگان هرشب، ازروز ۱۲ الی ۲۲ بهمن درمحل سالن اجتماعات سینما فلسطین حضور بهمرسانند.

زمان: برنامه‌هاازساعت ٤ الی ۸ بعد از ظهر خواهد بود.

مکان: خیابان طالقانی میدان فلسطین.

شاخه اصناف حزب جمهوری اسلامی

تلگرام حجت‌الاسلام محمد باقر حکیم به امام امت

بگزارش واحد خبر زبانهای ملی وبرون مرزی صداوسیمای جمهوری اسلامی ایران ازسوی حجت‌الاسلام والمسلمین محمد باقر حکیم (دبیر جامعه روحانیت مبارزعراق) به مناسبت بزرگداشت خاطره بازگشت امام خمینی به ایران تلگرام تبریکی به حضور امام امت مخابره شد.

درقسمتی از این پیام آمده است باشما درپیمودن همان راهی که با مجاهدت عظیم خود ترسیم فرمودید ودرسایه پرچم اسلام وولایت فقیه هم پیمان می شویم آقای حکیم دراین پیام اظهارامیدواری کردند که آمال مستضعفان بدست امام خمینی بر آورده شده مسلمانان به پیروزی رسیده و پرچم اسلام درسرزمین زخم خوردهٔ عراق برافراشته گردد.

باز دید وزیر معادن وفلزات از مجتمع مس سرچشمه

در پی راه اندازی تاسیسات عظیم مجتمع مس سرچشمه وبهره‌برداری از کارخانه تغلیظ مس برادر موسویانی وزیر صنایع وفلزات کشور جمهوری اسلامی ایران بمدت سه روز از قسمتهای مختلف این مجتمع از جمله خط تولید سنگ کنهای غلیظ، فیلتر، کارخانه آهک انبار کانسانتره، مواد غلیظ شده، وسایر قسمتهای مجتمع مس بازدید کرد وعصر دیروز به بازدید خود از این منطقه پایان داد.

بگزارش خبرگزاری جمهوری اسلامی از کرمان وزیر صنایع وفلزات در پایان این دیدار از پیشرفتی که درتاسیسات عظیم مجتمع مس سرچشمه بوجود آمده است اظهار خوشحالی نمود. بموجب همین گزارش ساختمان آزمایشگاه مجتمع مس سرچشمه با سرعت ادامه دارد. احتمال میرود تا پایان سال جاری مورد بهره برداری قرار گیرد.

آنچه بدست آورده‌ایم-۸

بسم‌الله‌الرحمن‌الرحیم

پیک سپید صبح، از راه می‌رسد
پرده‌هائی که شب افراشته است
حائل روشنی صبح امید
اندر اشراق دل شیفتگان، یک به یک می‌گذرند
وسپیدی از راه- رسد آرام آرام
تا به چشم و دل یاران دهد امید که شب
سررفتن دارد
ازپی زمزمه بال سروش

پیک سپید صبح از راه میرسد، پراز عطوفت و رحمت.... و بردل تفتیده داغداران بوسه میزند، شبنم اشک در چشم ناباور مشتاقان مینشاند، و به قلبهائی که از شهادت عزیزان افسرده‌اند، گرمای ایمان می‌بخشد.

پیک سپید صبح درهایهای چشم به راهان، برزمین پرصلابت فریادگران نازل میشود و از میان صفزدگانی که تکبیر اولین را به آخرین تهلیل می‌پیوندند، به دیدار شهیدان می‌شتابد.

پیک سپید صبح با بارش طلائی نور، پایه‌های حکومت شب‌پرستان را به لرزه می‌آورد و در کلام روشن خویش طلوع فجر را گواهی میدهد.

امام آمد و بغض سالهای سیاه را از دلها زدود، همراه با امام روح قدسی و ملکوت به پیکر انقلاب دمیده شد و برای اول‌بار ناباوران دیدند آتشی که در خرمن هستی راهیان انقلاب درگرفته، اسلام است و اینچنین امام همچون روح اسلام در دل انقلاب جای گرفت. همراه با امام همه ارزش‌هائی که ورای همه انقلابات دیگر در انقلاب اسلامی متجلی است، جاری شد و ویژگی‌های این انقلاب را تضمین نمود.

امام پیام‌آور طلوعی بود که فردای مسلمین را غرق درنور می‌ساخت و شب کافران را با پنجه‌های عاصی خویش از هم می‌درید. او در پیام روشنی که بهمراه آورده بود، براستی امین بود.

• • •

پس از رفتن شاه، تحلیل‌گران گفتند که از عقب‌نشینی دشمن باید سود برد و در زمینه آن با گسترش مبارزات سیاسی زمینه پیروزی انقلاب را فراهم آورد و به این هوس امام را از اصرار بر مواضع قاطعش برحذر می‌داشتند. آنان که حرکت امت مسلمان ایران را در کشوقوس‌های سیاسی دریافته بودند، علیرغم ظاهر اندیشمندشان از معنی و باطن حماسه‌هائی که مردم آفریدند، غافل ماندند، همین غفلت، آنان را که عمری رویای عافیت‌طلبی

بقیه‌درصفحه ۱۰

ولاتحسبن الذین قتلوا فی سبیل الله امواتاً بل احیاء عندربهم یرزقون

مکتبی که شهادت دارد اسارت ندارد

بدینوسیله شهادت برادر شهید حبیب الله سرواری از گروه مقاومت شهید چمران رابه امام امت و ملت شهید پرور ایران تبریک و تسلیت گفته و بمناسبت شب هفت مجلس ختمی واقع در افسریه پانزده متری سوم خیابان ۹ مسجد بعثت در روز ۶۰/۱۱/۱۲ در بهشت زهرا گلزار شهدا برگزار می‌باشد.

اربعین شهادت برادر منصور نظریه

ولا تحسبن‌الذین قتلوا فی سبیل‌... امواتاً بل احیاء عندربهم یرزقون

مکتبی که شهادت دارد اسارت ندارد.

(امام خمینی)

بمناسبت اربعین شهادت برادرمنصور نظریه مجلس ختمی روز سه‌شنبه ۶۰/۱۱/۱۳ ازساعت ۳ الی ۵ بعدازظهر درسالن شماره ٤ بهشت‌زهرا منعقد میگردد.

درضمن وسیله ایاب و ذهاب درساعت ۲ بعدازظهر ازدرب منزل واقع درخیابان کارگر شمالی بزرگراه جلال آل‌احمد خیابان پروانه انتهای کوچه ششم شماره ۲۰ آماده حرکت می‌باشد.

کل نفس ذائقه الموت ثم الیناترجعون

گرچه مادرعزیزی را ازدست داده‌ایم که تمامی وجودش را عشق به اسلام وامام فراگرفته بود.

اما درشرایطی که امتی بزرگ وبپاخواسته هرروز شهیدی درپهنه کشور رسول‌... درراه احیای دوباره مکتب وارزشهای انسانی والای آن تقدیم پروردگار می‌نماید ودرزمانی که ذره‌ذره خاک این کشور فریاد سرخ مظلومانه ملتی رشید، دلاور ومقاوم را دردل دارد ودروازه هرشهر ودیار وبرزن بانام شهیدی مزین شده است، برای ما فرصت تذکر این غم هرچند که همه وجودمان انباشته ازآن است باقی نمی‌ماند.

میرعبدا...، میرحسین، خدیجه، میرمحمود ومرضیه موسوی خامنه

بسم الله الرحمن الرحیم

جناب آقای مهندس میرحسین موسوی

نخست وزیر

فوت مادرگرامیتان را به جنابعالی تسلیت گفته طول عمر بازماندگان و توفیق جنابعالی را در راه خدمت به اسلام عزیز و ملت مسلمان ایران از خدای تعالی مسئلت داریم،

حزب جمهوری اسلامی ۶۰/۱۱/۱۱

بسم الله الرحمن الرحیم

جناب آقای مهندس موسوی نخست وزیر

برادران وخواهران شما در روزنامه جمهوری اسلامی، فوت مادرگرامیتان را به شما تسلیت گفته از خدای توانا میخواهند به جنابعالی توفیق خدمت و به بازماندگان صبر واجر عنایت فرماید.

روزنامه جمهوری اسلامی ۶۰/۱۱/۱۱

برادر مهندس موسوی نخست وزیر محبوب جمهوری اسلامی ایران

مصیبت وارده را به شما و خانواده محترمتان، که تاثر همه مردم مسلمان و ایثار گر ایران را برانگیخت تسلیت عرض نموده و از خداوند منان توفیقات روز افزون شما را در راه خدمت به اسلام و میهن مسئلت مینمائیم.

دفتر ارشاد و روابط عمومی وزارت نیرو

برادر میرحسین موسوی نخست وزیر جمهوری اسلامی ایران

درگذشت والده مکرمه را بشما وخانواده محترمتان تسلیت گفته، توفیق بیشتر آن برادر را درخدمت به جمهوری اسلامی ایران ازخداوند متعال خواستاریم.

انجمن اسلامی وزارت امور خارجه

بسمه رب الشهداء والصدیقین

مکتبی که شهادت دارد اسارت ندارد «امام خمینی»

دو شهید دیگر از انجمن اسلامی جنوب غرب تهران

بار دیگر این ملت شهید پرور شاهد دو شهید عزیز از دو جبهه جنوب و غرب شدند برادر شهید عزیز عسگری و برادر شهید اسداله طهانپور

با خون خود ثابت کردند که دشمن نمیتواند با شمشیر سر خون پیروز شود بلکه خون بر شمشیر پیروز است. انجمن اسلامی جنوب غرب تهران شهادت برادران شهید عزیز عسگری از جبهه گیلانغرب آذربایجان و شهید اسداله طهانپور از جبهه کرخه را به حضرت مهدی(عج) و نائب برحقش امام خمینی و خانواده این عزیزان و امت شهید پرور تبریک و تسلیت عرض نموده باشد که ما بتوانیم راه این عزیزان را ادامه داده، تا اسلام را در جهان گسترش دهیم.

تشکیل اولین جلسه شورای عالی برنامه‌ریزی استان ایلام

ایلام خبرگزاری جمهوری اسلامی- درپی مصوبه نظام برنامه‌ریزی کشور ازسوی شورای عالی اقتصاد و اعلام آن به استانها اولین جلسه شورایعالی برنامه‌ریزی استان ایلام تشکیل شد. بگزارش خبرگزاری جمهوری اسلامی ازایلام دراولین جلسه این شورا که بعدازظهر پریروز بریاست استاندار ایلام و باشرکت مسئولان دستگاههای اجرائی استان درمحل استانداری ایلام تشکیل شد بحوه تشکیل شورای برنامه‌ریزی درشهرستانها بحثها و روستاهای این استان مورد بحث و بررسی قرار گرفت.

شورای برنامه‌ریزی استان ازسه شورای امورتولیدی و بازرگانی اموزیربنائی و اموراجتماعی ونیروی انسانی تشکیل شده که هریک ازآنان دارای کمیته‌های مختلف میباشد.

توسط هیات‌واگذاری زمین

بیش از ۱۵۱ میلیون ریال وام به ۱۵۷ شورای اسلامی درروستاهای گرگان پرداخت شده است

واحد مرکزی خبر فعالیتهای انجام شده توسط هیات واگذاری زمین در گرگان را درمورد محصول گندم و جو درسال زراعی ۶۰- ۵۹ به این شرح گزارش داد. به منظور تقویت بنیه مالی کشاورزان درسال زراعی ۶۰- ۵۹ مبلغ ۱۵۱ میلیون و ٤۸ هزار و نهصد و چهارده ریال وام به ۱۵۷ شورای اسلامی درروستاها پرداخت شده است.

همچنین از محل ۲۰ درصد محصول شوراهای اسلامی محصولی به ارزش ۲۶۰ میلیون و ۵۳۷ هزار و ۷۳۲ ریال بین مستضعفین و افراد کم درآمد روستاها توزیع و نیز مبلغ یک میلیون و ششصد و ۱۶ هزار و سیصد هفتاد ریال جهت کمک به مراکز زمین اهل تسنن وتشیع درسطح روستاها ۳ میلیون و ۸۵۰ هزار و نهصد وهفتاد و دوریال جهت ترمیم وایجاد مراکز فرهنگی درروستاها مبلغ ۱۵ میلیون و ۲۹٤ هزار و ده ریال جهت کمک به کارهای عمرانی روستاها و ۷٤۰ هزار و ۷۲۰ ریال جهت کمک به مناطق جنگی کشور اختصاص یافته است.

سخنرانی

● حجت الاسلام موحدی نماینده امام در شهربانی جمهوری اسلامی ایران فردا شب بعد ازنماز مغرب و عشاء- مسجد محمدی- میدان ۱۳ آبان

بسمه تعالی

آگهی حراج اتومبیل

بنیادمستضعفان

واحد فروش بنیاد تعدادی اتومبیلهای ٤ و ۶ و ۸ سیلندر خودراازطریق حراج عمومی روز پنجشنبه ۶۰/۱۱/۱۵ ازساعت ۹ تا ۱۳ صبح بفروش میرساند. شرکت کنندگان درحراج بایستی جهت خرید هردستگاه مبلغ سیصد هزار ریال بعنوان ودیعه نقداً به بانک ملت شعبه نمایشگاه پرداخت و کارت شرکت درحراج دریافت دارند صماً پس ازفروش بهیچ عنوان پس گرفته نخواهد شد.

آدرس: درب غربی نمایشگاههای بین‌المللی- جنب لوناپارک.

۲۹۷۰۰ م- الف

تا انقلاب مهدی (عج) نهضت ادامه دارد...

مواضع نیروهای پیاده نظام صدام در سه ارتفاع غرب درهم کوبیده شد

باختران- خبرنگار جمهوری اسلامی- سلحشوران صحبه‌های نبرد و عابدان شب در ادامه پیکار خود علیه خصم زبون با حفظ برتری آتش مواضع دشمن را بار دیگر در غرب در هم کوبیدند بگزارش خبرنگار ما از باختران در شبانه روز گذشته با آتش دقیق رزم آوران اسلام مواضع نیروهای پیاده دشمن در ارتفاعات بازی دراز ، قراویز و کاسه شور هدف واقع و ۷۴ مزدور صدام کشته و ۲۲ نفر دیگر زخمی شدند همچنین یک خمپاره انداز، ۱۲ سنگر انفرادی واجتماعی و یک انبار مهمات متجاوزین بآتش کشیده شد.

از سوی دیگر دو روز گذشته با اجرای آتش رزمندگان اسلام بر روی مواضع دشمن در جبهه‌های گیلانغرب شش تن از صدامیان به هلاکت رسیدند و به تجهیزات و ماشین آلات جنگی و سنگرهای دشمن نیز خساراتی وارد آمد.

از سوی دیگر با آتش کوبنده سپاهیان اسلام در مناطق میمک نخلستان و کنجان چم برروی مواضع و استحکامات صدامیان دو دستگاه تانک چهار دستگاه خودرو یک تانکر آب و یک موضع اجتماعی نفرات دشمن منهدم گردید. که در نتیجه گروهی از صدامیان کشته و مجروح شدند.

در محور سومار و نفت شهر نیز تبادل آتش سلاحهای سنگین بصورت پراکنده ادامه داشت.

در جبهه‌های منطقه سر پل ذهاب تبادل آتش بشدت ادامه داشت در این منطقه با آتش سلحشوران مدافع اسلام یک انبار مهمات یک قبضه خمپاره‌انداز دو دستگاه خودرو و دوازده موضع انفرادی قوای صدام منهدم و بیش از هفتاد تن از قوای کفر کشته و زخمی شدند.

در جبهه‌های بان سیران تنک کورک و اورین با آتش کوبنده نیروهای قهرمان مدافع اسلام چهارتن از صدامیان کشته و سه تن دیگر مجروح شدند دراین اجرای آتش یک انبار مهمات هفت سنگر انفرادی واجتماعی و یک قبضه سلاح کالیبر ۷۵ قوای بعث منهدم شد.

بازدید ائمه جمعه استان مازندران ازجبهه‌های آبادان

آبادان- خبرنگار جمهوری اسلامی - دیروز ائمه جمعه استان مازندران به اتفاق فرماندار آبادان ازمناطق مسکونی بمباران شده توسط مزدوران وجنایتصدامیان درشهرآبادان دیدن کردند این گروه باحضور درمیان برادران پاسدار نماز ظهر وعصر را اقامه کردند. برپایه این گزارش برادران کمیته انقلاب اسلامی آبادان طی عملیاتی درآن سوی اروند رود درمنطقه سپیه عراق یک تانکر آب یک ساختمان محل تجمع یک انبار تدارکات رامنهدم وسه مزدور صدام را کشته و۸ نفر را مجروح کردند. همچنین بازیرآتش قرار دادن کانال‌های نیروی کمکی درمناطق سپیه عبور ومرور مزدوران را مسدود وازرفت وآمد خودروهای آنان نیز جلوگیری شد.

اطلاعیه شماره ۷۷۶ ستاد مشترک ارتش جمهوری‌اسلامی ایران

بسمه تعالی

حجته باد سالروز ورود رهبر انقلاب اسلامی به سرزمین انقلاب.

ملت شریف و مسلمان ایران برادران سربلند شما این سرزمینان حماسه‌های جاوید مردانگی وعبرت که خون پاکشان پشتوانه باروری هرچه بیشتر درخت تومند انقلاب اسلامی وتمامیت ارضی ایران عزیز است همگی جان برکف در راه تحقق آرمانهای مقدس خویش شبانه روزدرتلاشند. خلاصه ای ازفعالیتها واقدامات جانبازان نیروهای مسلح جمهوری اسلامی ایران برعلیه دشمن در ۲۴ ساعت گذشته باین شرح بوده است.

نبرد وتبادل آتش توپخانه دراکثر جبهه‌های غرب کشور همچنان ادامه داشت که شدت آتش درمناطق دارپلوط وتنگ حاجیان مواضع بازی دراز وسنبله بیشتر بود.

درجبهه‌های سرپل ذهاب رزمندگان نیروی زمینی ارتش جمهوری اسلامی ایران بااجرای آتش روی مواضع پیاده وپستهای دیده‌بانی دشمن تلفات وضایعات قابل توجهی به آنان وارد کردند درمنطقه گیلان غرب تعدادی ازسنگر های نفرات پیاده دشمن منهدم گردید وحداقل ۶ تن ازافراد نظامی عراقی بهلاکت رسیدند. درمناطق میمک صالح‌آباد وسومارباجرای آتش توپخانه روی مواضع دشمن علاوه بربهلاکت رسیدن تعدادی ازنیروهای عراقی حرکات وفعالیتهای آنها خنثی شد. وتعدادی ازسنگرهای جنگ افزاردشمن منهدم گردید.

درجبهه‌های جنوب کشور مبادله آتش بطورمداوم برقراربود و شدت آتش درجبهه های رقابیه بیشترازسایر جبهه‌های جنوب.

درمنطقه آبادان درنتیجه آتش توپخانه نیروی زمینی ارتش جمهوری اسلامی ایران ضمن جلوگیری ازنقل وانتقالات دشمن ازفعالیت سنگرکنی آنان نیز ممانعت بعمل آمد وتلفات وضایعاتی به متجاوزان وارد گردید.

بعد ازظهر دیروز هواپیماهای دشمن مناطق مسکونی آبادان رابمباران کردند که درنتیجه چند منزل مسکونی ویران وشماری ازهموطنان ماشهید وزخمی شدند.

رزمندگان نیروی دریائی ارتش جمهوری اسلامی ایران درمناطق عملیاتی آبادان وخوتین شهر دو سنگر گروهی وچندین پست دیده‌بانی دشمن رانابود وعده‌ای ازآنان راکشته و مجروح کردند در ۲۴ ساعت گذشته تعدادی ازهواپیماهای عراقی که به چند نقطه ازمناطق عملیات جنوب وغرب کشور تجاوز کرده بودند باانبوه آتش یگانهای پدافند هوائی ما مواجه ومتواری شدند دربرد روز ۶۰/۱۱/۹ تعداد ۷ تن ازسنگر داران با وفای اسلام بدرجه شهادت نائل ودرجوار رحمت واسعه حق به سعادت ابدی رسیدند ۵ تن ازاین قهرمانان جمعی نیروی زمینی ودوتن از افرادژاندارمری میباشند نام بلند آوازه آنان گرامی باد.

ستاد مشترک ارتش جمهوری اسلامی ایران

۱۳سنگر و پست دیده‌بانی دشمن منهدم شد

آبادان- خبرنگار جمهوری اسلامی- با آتش دقیق رزمندگان اسلام بر روی مواضع کفاربعثی درجبهه مهران که دوروز گذشته انجام شد٤ پست دیده‌بانی یک سنگر انفرادی، یک قبضه آر، پی، جی هفت، ٤ سنگر آر، پی، جی هفت و ٤ سنگر تیربارد‌شمن منهدم و بیش ازپازده مزدورصدام کشته و مجروح شدند.

همچنین توسط دلاوران اسلام ضمن خاموش کردن آتش دشمن درتمام جبهه‌های آبادان وخرمشهر ازفعالیت اشغالگران صدامی برای بازسازی سنگرهای تخریب شده جلوگیری کردند. برپایه این گزارش روز گذشته درجلسه‌ای باحضور نمایندگان ارتش ، روزنامه‌های کثیرالانتشار، صداوسیمای جمهوری اسلامی وارگانها ونهادهای انقلابی آبادان و بدعوت واحد اطلاعات روابط عمومی فرمانداری این شهر درزمینه تبلیغات جنگ تصمیماتی گرفته شد.

درپایان این جلسه مسئول روابط عمومی اعلام کرد هرعکاس یاخبرنگار یاواحدهای خبری و فیلمبرداری که میخواهند به آبادان و خرمشهر وارد شوند باید این ستاد رادرجریان بگذارند. همچنین کلیه خواهران و برادران و هیئتهائیکه میخواهند برای بازدید ازجبهه‌ها و رزمندگان به این شهربیایند باید چند روز قبل این ستاد رادرجریان بگذارند.

اوضاع نبرد درجبهه‌های ایلام

ایلام- با اجرای آتش موثر رزمندگان اسلام بر روی سنگرها و تجهیزات نظامی دشمن درجبهه‌های میمک- مهران- وملکشاهی تلفات و ضایعاتی به متجاوزین بعثی وارد آمد.

دراینمدت یک گروه گشتی دشمن که قصد نفوذ و شناسائی منطقه تحت تسلط نیروهای خودی درجبهه ملکشاهی راداشت براثر آتش هماهنگ رزمندگان هوشیار اسلام متواری شدند. همچنین باآتش سلاحهای سنگین مدافعین اسلام آتش آتشبارهای دشمن درجبهه میمک خاموش شد و۲ سنگر اجتماعی آنان نیز منهدم و شماری ازنفرات‌دشمن کشته و یارخمی شدند.

دفع حمله مهاجمین و مزدوران صدام

باختران- خبرنگار جمهوری اسلامی- در درگیری بین برادران رزمنده اسلام و مهاجمین مسلح درسردشت که در پاسگاه حسنی رخ داد تعدادی از مهاجمین کشته و زخمی شده و بقیه متواری گردیدند.

برپایه همین گزارش ساعت ۱۲ پریشب گروهی از مزدوران صدام که قصد عملیات نفوذی داشتند با پاسخ رزمندگان اسلام مواجه و محبور به عقب‌نشینی شدند.

راننده شدگان در یک گفتگو تشریح کردند

آخرین گزارش از اوضاع سیاسی اجتماعی واقتصادی عراق

باختران خبرگزاری جمهوری اسلامی- راننده شدگان عراقی در یک گفتگو اوضاع داخلی عراق را تشریح کردند

یکی از راننده شدگان گفت:پادشاهی سعودی ضمن ارسال اسلحه وتجهیزات نظامی به عراق از طریق راه (حج‌بری) واقع در پشت کربلا تاکنون مبلغ ۱۴ میلیارد دلار به این کشور کمک مالی کرده است.

وی که یکی از معلمان مسلمان رانده شده از کربلا وفرزند یکی از تجار معروف عراق است و اصرار داشت نامش فاش نشود افزود پادشاهی سعودی علاوه بر ارسال اسلحه وادوات جنگی در جهت تامین نفت وگاز وبنزین نیز به عراق کمک میکند همچنین تدارکات نظامی از سوی کویت وجنگ طلبان مزدور اسلحه ومواد خوراکی از سوی اردن به عراق فرستاده میشود وی افزود که خود تعداد زیادی از افراد مصری را در عراق دیده است که پس از یکدوره آموزش نظامی به جبهه‌ها اعزام شده‌اند فرد مذکور همچنین گفت رژیم صدام تکریتی اخیرا برای دریافت کمکهای بیشتر از پادشاهی سعودی مذاکراتی را با این کشور انجام داده است خبرنگار خبرگزاری جمهوری اسلامی که در جوانرود با گروهی از رانده شدگان از عراق گفتگو کرده است بنقل از یک زن رانده شده از عراق که همسرش در زندان بعثیون است گزارش داد در دانشگاههای عراق دختران دانشجوئی که حجاب‌اسلامی را رعایت میکنند مورد اذیت وآزار عوامل حزب بعث قرار میگیرند. یک معلم دیگر عراقی نیز اظهارداشت معلمین وکارمندانی که به عضویت حزب بعث در نیامده باشند بااجبار پس ازآموزش نظامی به جبهه‌ها اعزام میشوند ولی تاکنون ۱۵ هزار تن از مشمولین سربازی از خدمت در ارتش عراق سرباز زده‌اند یکی دیگر از رانده شدگان عراق به خبرنگار خبرگزاری جمهوری اسلامی گفت قبلا امکان تظاهرات در بغداد وجود داشت اما اکنون ماموران امنیتی در همه جا مراقبت میکنند وبا اعدامهای پی در پی مخالفین از برپائی تظاهرات وراهپیمائی بر علیه رژیم جلوگیری میکنند بگونه‌ای که اخیرا چند تن از افراد حزب الدعوه که اعلامیه توزیع میکردند در ملاء عام اعدام شدند حاج عبد الحمید حسین ۷۲ ساله واهل کربلا اظهار داشت من قبلا کارگاه مبل سازی داشتم ولی از ده سال پیش خانه نشین شده‌ام من در حال وضو گرفتن بودم که ماموران امنیتی عراق من و۷ قرزندم را در اتوموبیل سوار کردند وبه مدت ۱۳ روز در زندان نگهداشتند وپس از ان ما را همراه سایر مسلمانان عراقی در نزدیکی مرز ایران در ارتفاعات به عده‌ای از اشرار مسلح تحویل دادند وآنها نیز لباسهای گرم کفش وهمچنین زیورالات زنها را از ما گرفتند ودر نتیجه سرمای شدید چند نفر از ماکه طاقت نیاوردند جان سپردند.

گزارش خبرگزاری جمهوری اسلامی بنقل از بخشدار جوانرود حاکیست تا بعد از ظهر دیروز بیش از ۹۳۳ تن از راندشدگان مسلمان عراقی پس از استراحت ورفع نیازهای اولیه انان به جهرم اعزام شدند.

یک معلم عراقی: دولت فرانسه تاکنون چهل میراژ دراختیار صدام گذاشته‌است

باختران -خبرگزاری جمهوری اسلامی- یک معلم عراقی که اخیرا بهمراه حدود یکهزار تن ازدیگرمسلمانان این کشور بجرم افشاگری برعلیه رژیم سرسپرده صدام ازعراق اخراج شده‌است درگفتگویی باخبرنگارخبرگزاری جمهوری اسلامی اعلام کرد دولت فرانسه تاکنون چهل فروند میراژ جنگی رادراختیار صدام تکریتی گذاشته‌است.

وی همچنین گفت علیرغم کمکهای فراوانی که ازسوی کشورهای عربستان اردن وکویت به رژیم مزدور صدام شده و میشود ارزاق عمومی درعراق بشدت کمیاب شده و نرخ اجناس موجود نیزبطور سرسام آوری بالارفته‌است. یکی دیگر ازمعاودین عراقی دراین گفتگواظهار داشت مسلمانان مبارز عراقی که ازاراجیف گوینده مصری برنامه عربی رادیوبغداد بنام عبدالغنی قمر رنج می‌بردند اخیرا اوراردداخل اسانسور هتل دربغداد بهلاکت رساندند ورژیم بعث عراق نیز علیرغم خشم مسلمانان عراقی که علیه این گوینده مزدور مصری ابرازشده‌بود برای خانواده وی مستمری تعیین کرده‌است.

همچنین بنابراظهارات معاودین مسلمان عراقی به خبرنگار خبرگزاری جمهوری اسلامی ماموران امنیتی وخبرچینهای رژیم صدام به جبهه‌های جنگ رفته وناراضیان ومخالفین رابرای اعدام به دادگاههای صحرایی معرفی کرده و اموال ودارایی آنهارامصادره می‌کنند.

براساس این گزارش دوروز گذشته عمال رژیم صدام پس ازربودن دودختر ازخانواده‌هایشان آنهارادرمرز ایران وعراق رهاکردند که باکمک ماموران ایرانی به محل مناسب انتقال یافتند.

قائم مقام وزیر امورخارجه:

رژیم‌اردن‌بااعزام‌نیرو‌به جبهه‌های‌عراق‌زمینه‌سقوط‌خود رافراهم‌میکند

احمد عزیزی قائم مقام وزیر امور خارجه جمهوری اسلامی ایران طی گفتگوئی با خبرنگار خبرگزاری جمهوری اسلامی اقدام رژیم مزدور اردن را مبنی بر اعزام سربازان اردنی به جبهه‌های عراق را، اعلام یک جنگ مستقیم و علنی علیه جمهوری اسلامی ایران خواند.

وی افزود: رژیم اردن از ابتدای جنگ تحمیلی عراق علیه ایران مستقیما حمایت از رژیم صدام را از نظر تجهیزات، کمکهای مادی و چه بسا از نظر نیروی انسانی بعهده داشته است، ولی اینبار به این ترتیب حمایت خود را علنی کرده و مستقیما با جمهوری اسلامی ایران وارد جنگ شده است و چه بسا برخی از کشورهائی که با این رژیم در پشت پازدن به آرمانهای انقلابی مردم و دشمنی و خصومت با امت انقلابی ایران با هم مسابقه میگذارند با شاه حسین همراهی کنند. که این اقدام پشت کردن علنی به رژیم اشغالگر فلسطین و رو کردن به ایران میباشد اما ماهیت آن امر پوشیده نیست و افکار آزاد و حق طلب جهان بخصوص ملل مسلمان به این ترتیب میتوانند ماهیت این رژیمهای ارتجاعی را بهتر شناخته و زمینه های سقوط انها را بیش از پیش فراهم کنند.

برادر عزیزی افزود: در مقابل این اقدام کشورهای مترقی عرب و مسلمان مانند سوریه و لیبی این عمل را محکوم کردند، و از رژیم اردن خواستند تا بجای تجهیز نیروها و نفرات خود در مقابله با جمهوری اسلامی ایران، این امکانات را علیه دشمن واحد مسلمانان جهان و کشورهای اسلامی و اعراب، رژیم اشغالگر قدس وارد عمل کند.

احمد عزیزی در مورد مخالفت آمریکا اعزام سربازان اردنی به جبهه‌های عراق گفت: این موجب شگفتی است که آمریکا هم با این اقدام اردن مخالفت کرده و این اقدام را به نفع ثبات منطقه ندانسته و رژیم اردن را از این حمایت علنی و مستقیم برحذر داشته است.

وی افزود: آمریکا تا بحال چه موقع در سیاستهایش مخالف تشنج و گسترش جنگ در منطقه بوده است، آیا تقویت شوراهای منطقه‌ای برعلیه ایران را بوسیله آمریکا ملاک و سند علاقه اینکشور نسبت به حفظ آرامش در منطقه فرض بگیریم. یا مانور نظامی و پیاده کردن و مستقیم نیروهایش در عمان را و همچنین حمایت همه جانبه تجهیزاتی و تسلیحاتی از صدام را و یا بالاخره حمایتهای مستقیمش از رژیم‌های مرتجع مانند اردن که عمدتاً برای حفظ منافع آمریکا در منطقه کار میکنند.

قائم مقام وزیر امور خارجه کشورمان این اقدام رژیم اردن را یک نوع زمینه چینی برای دخالتهای بیشتر آمریکا در منطقه و مقابله با انقلاب اسلامی ایران خواند و گفت: با توجه به پیروزی‌های اخیر رزمندگان و امت مسلمان ایران برنیروهای کافر صدام، آمریکا بیش از پیش خود را ناچار به درگیری مستقیم‌تری با انقلاب اسلامی ایران میبیند و در عین حال بدلیل وحشتی که از این درگیری مستقیم دارد با اقدام شاه حسین مخالفت میکند تا ضمن انحراف افکار عمومی دنیا بتواند از طریق سیاستهای پنهان خود و همکاری با رژیمهای مرتجع نیروهای خود را هر چه بیشتر به مرزهای ایران نزدیک کند و جمهوری اسلامی را بیش از پیش تحت فشار قرار دهد عزیزی در پایان ضمن دادن هشدار نسبت به عواقب این توطئه ها به افکار آزاد جهان و خطاب به کسانی که خواستار صلح و امنیت هستند گفت: از تمام کسانیکه خود را مدافع استقلال و آزادی منطقه میدانند میخواهیم که عواقب این اقدام را گوشزد و بازگو کنند و این توطئه را در حد گسترده افشاء نمایند.

آقای احمد عزیزی سپس با اشاره به اقدام اخیر رژیم عراق مبنی بر اخراج بیش از هزار تن از مسلمانان بیگناه عراقی از اینکشور آمادگی ایران را برای فراهم آوردن امکانات لازم جهت بازدید نمایندگان سازمانهای مدافع حقوق بشر از وضع رانده شدگان عراقی اعلام‌کرد.

عزیزی افزود: طبق آخرین گزارشات رسیده تعداد مسلمانان عراقی که توسط رژیم مزدور صدام از اینکشور اخراج شده‌اند ۱۳۵۰ نفر است که در شرایط بسیار بد و سرمای زمستان در نقاط مرزی بین دو کشور رها شده‌اند و طبق آخرین اطلاعات رسیده ۷ تن از این عده براثر سرمای شدید و پیاده روی به شهادت رسیده و عده زیادی نیز هم اکنون در بیمارستانها بستری هستند. وی افزود: اموال این افراد مصادره شده و بنا به اطلاع رسیده برخی از این افراد حدود ٦ ماه در زندانهای رژیم بعث عراق بوده‌اند.

قائم مقام وزیر امور خارجه کشورمان سپس با اشاره به سکوت رسانه‌های بین‌المللی در این مورد گفت: ما میخواهیم تا حقایق مربوط به این جنایت بنحو گسترده‌ای در اختیار افراد آزاد جهان قرار گیرد، و دولت عراق جرم این افراد بیگناه را اعلام کند تا سازمانهای جهانی و مدافعین واقعی حقوق بشر به رای العین تلاشهای مذبوحانه رژیم صدام را برای مقابله با انقلاب اسلامی و افرادی که به هر نحو از سوی آنها احساس خطر میکند را ببینند.

احمد عزیزی ضمن اعلام آمادگی جمهوری اسلامی ایران جهت در اختیار گذاشتن امکانات لازم به سازمانهای جهانی و کلیه افرادی که خود را مدافع حقوق بشر میدانند برای بازدید از وضع رانده‌شدگان و صحبت با آنها گفت: ما به نمایندگی جمهوری اسلامی ایران در سازمان ملل متحد نیز اطلاع داده‌ایم تا حقایق این امر را در اختیار نمایندگیها و مقامات آن سازمان قرار داده و زمینه بازدید و بررسی بیشتر برای کسانی که مایل به بازدید از وضع رانده‌شدگان عراقی هستند را فراهم آورد تا آنها متوجه شوند که زمینه واقعی این اقدام چه بوده است.

نمایندگان وزیر ارشاد در شورایعالی حج و زیارت تعیین شد

از سوی حجت‌الاسلام معادیخواه وزیر ارشاد اسلامی و رئیس شورای عالی حج و زیارت برادران جواد مقصودی، سید احمد بلندنظر مهدی سعید محمدی و جواد رفیق‌دوست بعنوان معتمد وزیر ارشاد اسلامی در شورای عالی حج و زیارت منصوب شدند.

همچنین حجت‌الاسلام سیدعباس طباطبائی نژاد به معرفی کمیسیون ارشاد اسلامی مجلس شورای اسلامی و حجت‌الاسلام عبدالله نوری بعنوان روحانی صالح در شورای عالی حج و زیارت تعیین شدند.

ستاد کمک رسانی بنیاد مستضعفان برای جبهه جنگ در مشهد تشکیل شد

مشهد - خبرگزاری جمهوری اسلامی بمنظور سرعت بخشیدن به عملیات کمک رسانی به جبهه‌های نبرد حق علیه باطل از سوی بنیاد مستضعفان جانبازان یک ستاد کمک رسانی در مشهد تشکیل شد

مسابقه پوستر

دفتر پژوهش امور هنری ونمونه‌سازی وزارت آموزش و پرورش ازهنرمندان متعهد کشور دعوت می نماید تادر مسابقه تهیه پوستری که به مناسبت بزرگداشت هفته معلم (۱۱ تا ۱۷ اردیبهشت) منتشر می گردد شرکت نمایند.

موضوع پوستر: هفته معلم

کادرورنگ آزاد است.

هنرمندان می توانند معلمین نمونه انقلاب اسلامی ایران رابه عنوان موضوع خود انتخاب نمایند.

آخرین مهلت تحویل : ۱۵ اسفند ۱۳۶۰

آدرس: تهران خیابان بهار، کوچه سمنان،شماره ۸ تلفن: ۷۵۲۹۶۶

به ۲۰ پوستر انتخاب شده جوایزنقدی ولوحه یادبود تعلق خواهد گرفت.

دفتر پژوهش امور هنری ونمونه سازی وزارت آموزش وپرورش

۲۹۱۴۰ م-الف

مسابقه عکس

پیرو اطلاعیه‌های قبلی مبنی بربزرگداشت معلم، دفتر پژوهش امورهنری ونمونه سازی وزارت آموزش وپرورش درنظر دارد نمایشگاهی ازعکس واسلاید رابا عنوان« معلم وانقلاب» درهفته معلم (۱۱ تا ۱۷ اردیبهشت) برگزار نماید. از کلیه هنرمندان متعهد دعوت می شود تادررابطه با موضوع« معلم وانقلاب» اسلاید و عکس و نگاتیوهای خود را حداکثر تاتاریخ ۱۵ اسفند ۱۳۶۰ به آدرس: تهران خیابان بهارکوچه سمنان، شماره ۸ تلفن: ۷۵۲۹۶۶ ارسال دارند.

به ۵۰ عکس انتخاب شده جوائز ولوحه یادبود تعلق خواهد گرفت.

دفتر پژوهش امورهنری ونمونه سازی وزارت آموزش وپرورش

۲۹۱۴۰ م-الف

اخبار روز

وزیر و معاونین وزارت کشاورزی باامام ملاقات کردند:

امام: هرچه بیشتر به برادران کشاورز رسیدگی شود

آقای محمد سلامتی وزیر کشاورزی و عمران روستایی بهمراه معاونین این وزارتخانه صبح دیروز بحضور امام خمینی رهبر انقلاب و بنیانگذار جمهوری اسلامی ایران رسید.

در این دیدار وزیر کشاورزی و عمران روستایی گزارشی از عملکرد و برنامه‌های این وزارتخانه را به استحضار امام امت رساند.

در پایان این دیدار وزیر کشاورزی گفت: گزارشی از وضعیت و تولیدات کشاورزی در سال جاری را به استحضار امام امت رسانیدیم و اینکه تولیدات امسال افزایش قابل توجهی نسبت به سالهای قبل داشته است از جمله در مورد گندم ، مقدار خرید امسال از کشاورزان بیش از ۲ برابر خرید سال قبل بوده است و تاکنون نزدیک به یک میلیون و یکصد هزار تن گندم خریداری شده است. آقای سلامتی افزود: در این دیدار امام امت نیز رهنمودهایی در زمینه مسائل کشاورزی ارائه فرمودند. امام تاکید کردند که هرچه بیشتر به برادران کشاورز رسیدگی شود و سعی بکنید انشاءا... به مرحله خود کفایی برسیم و بتوانیم از این هم فراتر رفته و کالاهای تولید شده کشاورزی را صادر بکنیم و بتوانیم درآینده کشاورزی با رونقی داشته باشیم که بتواند صنعت ما را رونقی بیشتر بدهد.

برنامه‌های مدارس در دهه فجر اعلام شد

سرویس خبری- این اطلاعیه از سوی انجمن اولیاء و مربیان در اختیار خبرنگار ما قرار گرفت:

به شکرانه سالگرد پیروزی انقلاب اسلامی تحت رهبری امام بزرگوارمان خمینی کبیر با توجه به امکانات و لیاقتهای متفاوت اولیاء دانش‌آموزان انجمن اولیاء و مربیان آن مدرسه میتواند، برخی از برنامه زیر را علاوه بر برنامه‌های دیگری که بتصویب رئیس آموزشگاه میرسانند اجرا نمایند.

۱- برای اجرای تجلیل سالروز پیروزی انقلاب اسلامی در دهه فجر جلسه مشترکی از دانش‌آموزان و اولیاء مربیان خانواده شهدای انقلاب و جانبازان جمهوری اسلامی دعوت بعمل آورده و حضوراً به نحو شایسته‌ای از آنان تقدیر و تشکر بعمل آید خوبست با برنامه‌های متنوعی که دانش‌آموزان در این جلسه اجرا مینمایند میزان قدرشناسی جامعه نسبت به این ایثارگران ابلاغ شود و نیز شایسته است در صورت امکان یکی از لایق‌ترین و متعهدترین اعضای خانواده شهدا و یا جانبازان برای شرکت کنندگان صحبت کوتاهی داشته باشد. ۲- در صورتی که به انجام برنامه‌هایی که در هفته وحدت ابلاغ شد توفیق نیافته‌اید اجرای مواد آن در ۱۷ بهمن از دهه فجر که اختصاص به تعلیم و تربیت اخلاق و فرهنگ اسلامی دارد بسیار مفید و بجا خواهد بود. ۳- از برنامه‌های ارزنده‌ایکه امور تربیتی برای این روزها تدارک دیده است با تمام نیرو پشتیبانی و در اجرای هرچه بهتر برنامه‌ها همکاری نمایید.

لزوم داشتن ویزا برای توقف در یونان

وزارت امور خارجه دیروز طی اطلاعیه‌ای به ایرانیانی که عازم یونان هستند و یا برای تعویض پرواز مجبور به توقف در آتن هستند اعلام کرد که برای ورود به آتن حتی بمدت یکساعت موظف به دریافت ویزا از سفارت یونان در تهران هستند.

نامه ٦ نماینده مجلس به سرپرست رادیو تلویزیون باختران

جناب آقای ذوعلم سرپرست محترم صدا و سیمای جمهوری اسلامی کرمانشاه (باختران) دام مجده

با تحیت و سلام. با توجه به اصل سوم قانون اساسی جمهوری اسلامی و عنایت بلزوم تشویق صحیح از مردم و ایجاد زمینه‌های گوناگون برای رشد و تعالی آنها «انتظار دارد مقرر فرمایید صدا و سیمای جمهوری اسلامی در سطح استان بشکلی برنامه‌ریزی کند که تمام شهرها و بخشها و... در راه اهداف مقدسه اسلامی خود و حراست از انقلاب اسلامی» از امکانات صدا و سیما بهتر بهره‌مند شوند و با فیلمبرداری از حرکتهای اسلامی آنها و پخش مردم شریف منطقه را یاری فرمایید توفیق بیشتر شما را در خدمت به اسلام و مسلمین مسئلت داریم. اعضاء ٦ نماینده مجلس

«اختصاصی جمهوری اسلامی»

٦٠٣ نفر به اتهام سرقت در فروشگاههای قدس دستگیر شدند

سرویس خبری- روز گذشته یک مقام آگاه در اداره مرکزی مراقبت فروشگاههای قدس در گفتگوئی اختصاصی با خبرنگار سرویس خبری «جمهوری اسلامی» اعلام کرد که در دی ماه گذشته ٦٠٣ نفر به اتهام سرقت در ۹ فروشگاه قدس دستگیر شده‌اند.

وی گفت:

اینعده قصد داشتند ۱۱۲۹ قلم جنس را از فروشگاهها بیرون ببرند که توسط ماموران مراقبت دستگیر شده و مبلغ اجناس فوق ۱۹۲۵۳۰۸ ریال بوده است.

این مقام همچنین افزود:

۱٤۲ نفر از ٦٠٣ نفر توسط ماموران مراقبت فروشگاه قدس مرکزی دستگیر. که سالاترین رقم و ٤ نفر هم توسط ماموران فروشگاه شماره ۹ واقع در خیابان طالقانی دستگیر شده‌اند که کمترین تعداد بشمار میرود.

۹۵۳۲۲۹ ریال پول نقد نیز توسط ماموران اداره مراقبت فروشگاهها پیدا شده که به صاحبانشان تحویل گردیده است.

این مقام در پایان گفت:

از حمله کسانیکه در ماه گذشته با همکاری ماموران اداره مراقبت قدس مرکزی بدام افتاد فرامرز عقدائی فراهانی نام دارد که باقرار قانونی به زندان افتاده است.

تحقیقات ماموران اداره مراقبت مرکزی نشان داد که منهم از ٦ ماه پیش در تمام فروشگاههای قدس دست به سرقت میزده و ۱۲ هزار تومان اراحساس را هم ربوده که هوشیاری ماموران اداره مراقبت مرکزی سبب بدام افتادنش شد.

منهم در اداره مراقبت مرکزی و دادگاه سرکات نیز سابقه داشت و حتی انگشتر مادرش را نیز ربوده بود.

مادر نخست وزیر درگذشت

با کمال تاسف دیروز کسب اطلاع شد که بانو ماه‌جبین کافی مادر گرامی مهندس موسوی نخست وزیر در سن شصت سالگی به علت سکته قلبی دارفانی را وداع گفت.

از این بانوی نیکوکار و مسلمان سه پسر و دو دختر به یادگار مانده است. خبرگزاری جمهوری اسلامی درگذشت والده ماجده نخست وزیر گرامی را به ایشان تسلیت میگوید و صبر جمیل را برای بازماندگان آن مرحوم از خداوند متعال مسئلت می‌نماید.

بیانیه روحانیت مبارز تهران بمناسبت سومین سالگرد ورود امام

از سوی جامعه روحانیت مبارز تهران بمناسبت سالروز ورود رهبر انقلاب اسلامی مراسمی در بهشت زهرا برگزار می‌شود بهمین مناسبت جامعه روحانیت مبارز تهران اطلاعیه‌ای انتشار داد که در قسمتی از آن آمده است. ملت مسلمان ایران با توجه به اعتقاد صدق الهی که هر کس در راه کوشد سرانجام ره رهایی یابد در برابر طاغوت و طاغوتیان با قدمهای استوار و همه جانبه تلاش پیگیر کرد تا سرانجام در فرخنده روز ۱۲ بهمن سال ۵۷ به مزید شکر نایل و به زیارت رهبر کبیر انقلاب واصل گشت و در و دیوار، مژده میداد که امام آمد و غریق شادی از همه ملت برخاست. و از فرودگاه مهرآباد تا آرامگاه شهیدان بهشت‌زهرا در قسمتی دیگر از اطلاعیه جامعه روحانیت مبارز تهران اضافه شده است‌بشکرانه این نعمت عظما از ساعت ۱٤ روز دوشنبه ۱۲ بهمن مراسم با شکوهی دربهشت زهرا برقرار است. جامعه روحانیت مبارز تهران شرکت عموم امت همیشه در صحنه بخصوص، برادران روحانی را همچون دفعات پیش در این مراسم خواستار شد.

دیدار با رئیس جمهوری

حجت‌الاسلام سید سجاد حججی امام جمعه و نماینده مردم میانه در مجلس شورای اسلامی پیش از ظهر دیروز با آقای سیدعلی خامنه‌ای رئیس جمهوری دیدار و گفتگو کرد. بگزارش خبرنگار خبرگزاری جمهوری اسلامی در این دیدار آقای حججی ضمن ارائه گزارشی از مشکلات، نارسائی‌ها و کمبودهای حوزه انتخابیه خود خواستار رسیدگی به مسائل موجود دربعضی از ارگانهای انقلابی شهر میانه از جمله دادگاه انقلاب اسلامی این شهر شد و رئیس جمهوری در جهت رفع این مشکلات مطالبی بیان داشت.

دومین گروه قاریان قرآن وارد تهران شدند

روابط عمومی سازمان اوقاف در تماسی با خبرگزاری جمهوری اسلامی اطلاع داد.

صبح امروز دومین گروه قاریان و حافظین قرآن کریم از کشورهای الجزایر و صحرا برای شرکت در مسابقات بین‌المللی حفظ و قرائت قرآن کریم وارد تهران شدند و مورد استقبال مسئولین سازمان اوقاف قرار گرفتند.

دیدار با امام امت

آقای رضوانی عضو فقهای شورای نگهبان صبح دیروز با امام خمینی رهبر انقلاب و بنیانگذار جمهوری اسلامی ایران دیدار و گفتگو کرد.

تذکرات ستاد برگزاری مراسم ۲۲ بهمن

در رابطه با برگزاری مراسم ۱۳ بهمن دربهشت زهرا از سوی ستاد برگزاری مراسم ۲۲ بهمن اطلاعیه شماره شانزده این ستاد بدین شرح در اختیار خبرگزاری جمهوری اسلامی قرار گرفت.

پیرو اطلاعیه‌های قبلی مبنی بربرگزاری مراسم ۲۲ بهمن دربهشت زهرا از امت قهرمان انتظار دارد با هوشیاری کامل در این روز تاریخی بوظایف اسلامی خود عمل کرده با توجه کامل به اطلاعیه‌های پلیس تهران راهنمائی و رانندگی، پلیس راه و شرکت واحد اتوبوسرانی همکاری لازم را با ماموران انتظامی نموده و از آوردن هرگونه ساک دستی و غیره و وسایل نقلیه شخصی خودداری نمایند.

بدعوت ستاد برگزاری مراسم دهه فجر صبح وبعد از ظهر دیروز:

میهمانان ۲۱ کشور دیگر وارد تهران شدند

سرویس خبری- هیئتهای کشورهای مختلف جهان که بمنظور شرکت در جشنهای سالگرد انقلاب اسلامی ایران به تهران آمده‌اند صبح و بعد از ظهر دیروز از موزه کاخ گلستان و جهاد سازندگی ورامین دیدن کردند.

بگزارش خبرنگار ما صبح دیروز میهمانان خارجی از بخشهای موزه کاخ گلستان از جمله آثار دست ساز هنرهای ایرانی دیدن کردند این عده سپس جهت بازدید از طرحی از جهاد سازندگی راهی ورامین شده و جاده ورامین را که توسط جهاد سازندگی در دست احداث میباشد مورد بازدید قرار دادند. این گزارش حاکیست که همچنین صبح و بعد از ظهر دیروز هیئتهائی از کشورهای یوگسلاوی- ایتالیا- لبنان- اتریش- گامبیا- فرانسه- افریقای جنوبی- نیجریه- اسپانیا- یمن- سوریه - سنگال- سودان- چین- لیبی- یونان - چکسلواکی- سوئیس- کانادا- و صحرا نیز جهت شرکت در جشنهای سالگرد انقلاب اسلامی وارد تهران شدند.

خبرنگار ما می‌افزاید که در ساعت ۲ بعد از ظهر آیت‌ا... حسینی عضو فقهای شورای نگهبان ضمن باز دید از هتل استقلال و دیدار با میهمانان خارجی با آنان به گفتگو پرداختند

وزیر اطلاعات سوریه درآستانهٔ اجلاس سازمان ملل برای بررسی الحاق جولان اعلام کرد:

بلندیهای جولان فقط باتوسل بزور آزاد خواهد شد

*** سوریه قصد دارد درسازمان ملل انزوای سیاسی آمریکا نزد کشورهای جهان‌سوم را بنمایش بگذارد.**

*** وزیر خارجه جمهوری‌اسلامی ایران عازم سازمان ملل شد**

بگزارش واحد مرکزی خبر درحالیکه مجمع عمومی سازمان ملل مسئله الحاق جولان را در دست بررسی دارد، تحرکات سیاسی در جهان حاکی از این است که کشورهای تحت ستم جهان مصمم هستند دراین اجلاس لزوم همبستگی خود را درقبال توطئه‌های مشترک آمریکا و صهیونیسم نه تنها درخاورمیانه که در سراسر جهان بنمایش بگذارند.

درهمین حال وزیر اطلاعات سوریه درمصاحبه‌ای با هفته‌نامه لبنانی (ماندی مورنینگ) که دیروز منتشر شد گفت ترک مخاصمه بین اعراب واسرائیل باید پس از عقب‌نشینی بدون قید و شرط و کامل از سرزمینهای اشغالی عرب درسال ۱۹۶۷ منجمله بخش عربی بیت‌المقدس و استقرار حقوق ملی فلسطینی‌ها تحت رهبری سازمان آزادیبخش فلسطین، ایجاد یک کشور فلسطینی مستقل و شناسائی حق بازگشت فلسطینی‌ها به کشورشان انجام گیرد احمد اسکندر احمد درباره موضع فرانسه درپی تصمیم تل‌اویو به اشغال بلندیهای جولان اظهار داشت گفته‌های کلودشی‌سون وزیرروابط خارجی فرانسه متناقض هستند.

زیرا ضمن انکار مشروعیت این تصمیم معتقد است که این ضمیمه‌سازی خطری برای صلح جهانی در بر ندارد! وزیر اطلاعات سوریه گفت ما نسبت به سازمان ملل چندان دل نسته‌ایم و افزود بلندیهای جولان با توسل به زور اشغال شده و تنها با زور آزاد خواهند شد.

اسکندر گفت این بدان معنی نیست که درکنار نیروی نظامی توان سیاسی و اقتصادی نادیده گرفته شود. درهمین حال بگزارش واحد مرکزی خبر از بن موج محکوم کردن اقدام آمریکا دروتوی قطعنامه پیشنهادی به شورای امنیت سازمان ملل برای تحریم رژیم صهیونیستی تل‌اویو آنچنان بر کلام شرکت‌کنندگان دراین اجلاس حکمفرماست که حتی روزنامه مرتجع «القبس» چاپ کویت نیز درمقاله‌ای نوشت: آمریکا بااستفاده ازحق وتوی خوددرشورای امنیت ثابت کرد که درراس تجاوز اسرائیل به سرزمینهای عربی قرار داشته واسرائیل تنهاعامل اجرای آن بوده‌است.

رئیس شورای جهانی صلح طی تلگرامی که برای حافظ اسدرئیس جمهوری سوریه فرستاد وتوی آمریکا علیه تصویب قطعنامه مربوط به اعمال مجازات علیه اسرائیل رابخاطرانضمام بلندیهای جولان بشدت محکوم کرد.

روزنامه تشرین چاپ دمشق درمقاله‌ای نوشت: سوریه انتظارندارد قطعنامه‌های مجمع عمومی سازمان ملل به بازگرداندهشدن بلندیهای جولان به سوریه بیانجامدولی میکوشد از طریق متزوی کردن آمریکا درحمایت ازتجاوز اسرائیل امتیازهای دیپلماتیک بدست آورد.

روزنامه تشرین افزود: بهرحال سوریه بانشان دادن چهره زشت وکریه آمریکاهنگامی که برغم محکومیت تجاوزش توسط همگان تنها به حمایت ازآن برمیخیزد موفقیت دیپلماتیک بدست خواهدآورد.

لازم بیادآوریست که اجلاس ویژه مجمع عمومی سازمان ملل درپی وتوی قطعنامه پیشنهادی به شورای امنیت ازسوی آمریکابابتکارمشترک کشورهای عربی وکشورهای غیرمتعهد روز جمعه کارخودراآغازکرده و امروز ادامه کاررازسرخواهدگرفت. علاوه برجنبش غیرمتعهدها، سازمان کنفرانس اسلامی نیزهفته گذشته ازهمه کشورهای عضو خودخواست که وزیران خارجه خودرابه اجلاس ویژه مجمع عمومی گسیل دارند. دبیرکل کنفرانس اسلامی درمصاحبه‌ای اعلام کرد که حضوروزیران خارجه برای بیان همبستگی اسلامی درسراسر تجاوز اسرائیل لازم خواهدبود.

عزیمت وزیر خارجه ایران به سازمان ملل

در همین حال خبرنگار اعزامی واحد مرکزی خبر از بن گزارش داد:

عصر دیروز هیات ایرانی بریاست دکتر علی اکبر ولایتی وزیر خارجه کشورمان که در سر راه خود به نیویورک بطور غیر رسمی در آلمان فدرال توقف کرده بود این کشور را به مقصد مقر سازمان ملل متحد ترک گفت تا در اجلاس ویژه مجمع عمومی این سازمان برای بررسی قطعنامه وتو شده از سوی آمریکا در جهت تحریم رژیم تل اویو بخاطر الحاق بلندیهای جولان به خاک سرزمین‌های اشغالی فلسطین شرکت جوید.

اجلاس ویژهٔ مجمع عمومی سازمان ملل در نظر برخی ناظران بین‌المللی قبل از آنکه اقدامی علیه رژیم صهیونیستی باشد گامی است در جهت به نمایش گذاشتن وحدت ضد آمریکائی ملتهای تحت ستم جهان و به مسخره گرفتن وتوی قطعنامه پیشنهادی از سوی آمریکا. برخی روزنامه‌های آلمان ظرف روزهای گذشته از اقدام آمریکا در مورد وتوی قطعنامه پیشنهادی به شورای امنیت سازمان ملل انتقاد کرده وخواستار مجازات اسرائیل شدند.

بعلاوه روزنامه‌های سوریه نیز آمریکا را مسئول ایجاد خطر جدی برای صلح جهانی شمردندوروزنامهٔ تشرین/چاپ دمشق، خواستار تجدید نظر در روابط اعراب با آمریکا شد. جبهه خلق برای آزادی فلسطین نیز از جمله گروههای فلسطینی بود که اعلام کرد آمریکا با وتوی خود در شورای امنیت سازمان ملل بصورت جزء لاینجزای اردوگاه دشمن ملت فلسطین در آمده است

جو ضد آمریکائی در سازمان ملل

سخنرانان در اولین جلسه، حمایت آمریکا از سیاست تجاوز کارانه اسرائیل را بشدت محکوم کردند. و واشنگتن را مسئول مستقیم شکست تلاشهای سازمان ملل برای حل بحران خاورمیانه خواندند عبدالحلیم خدام وزیر امور خارجه سوریه ضمن اشاره به وتو قطعنامه شورای امنیت سازمان ملل در مورد مجازات اسرائیل از جانب آمریکا از مجمع عمومی سازمان ملل خواست تا عضویت رژیم اشغالگر قدس در سازمان ملل را بحال تعلیق در آورده و در اعتراض به الحاق بلندیهای جولان، انجام معاملات توسط تمام اعضاء خود با دولت صهیونیستی در زمینه های اقتصادی، سیاسی و فرهنگی را ممنوع اعلام کند.

عبدالحلیم خدام معاون نخست وزیر و وزیر خارجه سوریه از سازمان ملل خواست مجازاتهائی برعلیه اسرائیل اعمال کند تا این کشور به تجدید نظر در سیاستهای خود وادار شود.

دو مقام رسمی سوریه که مذاکرات فوق العاده مجمع عمومی در مورد الحاق بلندیهای جولان بتوسط رژیم اشغالگر قدس را اغاز کردند از سازمان ملل خواستند تا از آمریکا بخواهد تمام کمک اقتصادی و نظامی به رژیم اشغالگر قدس را متوقف کند. هیئت نمایندگی سوریه و دیگر هیئتهای نمایندگی عرب در زمان سخنرانی یهودا بنوم نماینده رژیم اشغالگر قدس در سازمان ملل این مجمع را ترک کردند. یهودا بلوم اجلاس فوق العاده مجمع عمومی در مورد الحاق بلندیهای جولان را تقبیح کرد!

معاون وزارت امور خارجه کوبا سخنران دیگر اولین جلسه بود که در اظهارات خود تاکید کرد اقدامهای تجاوزکارانه کاملا با جهتهای استراتژی واشنگتن در خاورمیانه تطبیق دارد.

بعلاوه روزنامه‌های سوریه نیز آمریکا را مسئول ایجاد خطر جدی برای صلح جهانی شمردندوروزنامهٔ تشرین/چاپ دمشق، خواستار تجدید نظر در روابط اعراب با آمریکا شد. جبهه خلق برای آزادی فلسطین نیز از جمله گروههای فلسطینی بود که اعلام کرد آمریکا با وتوی خود در شورای امنیت سازمان ملل بصورت جزء لاینجزای اردوگاه دشمن ملت فلسطین در آمده است

آمریکا، انهدام موشکهای سوری مستقر در لبنان را تصویب کرد

*** وزارت خارجه آمریکا طرحی را تصویب کرده است که بموجب آن اسرائیل در موقع مناسب و با توافق واشنگتن موشکهای سوری را منهدم خواهد کرد**

*** سوریه یکبار دیگر خواهان تحریم نفتی علیه آمریکا شد.**

تهران خبرگزاری جمهوری اسلامی- جمهوری عربی سوریه یکبار دیگر ازکشورهای عربی خواست ضمن تحریم خرید کالا از آمریکا تحویل نفت خود به آمریکا را قطع کنند. بگزارش خبرگزاری رویتر از کویت(محمود الزعبی) رئیس مجلس سوریه درجلسه اتحادیه بین المجالس عرب که با شرکت نمایندگان سازمان آزادیبخش فلسطین در کویت تشکیل شده است اظهار داشت با محکوم کردن لفظی دولت آمریکا بخاطر حمایتهای بیدریغ این دولت از رژیم صهیونیستی کافی نیست. وی ارکلیه کشورهای عربی خواست با اتخاذ تدابیری موثر آمریکا را مجبور سازند از حمایت بیدریغ از رژیم صهیونیستی دست بردارد و موضع خود را در قبال درگیریهای اعراب و اسرائیل تغییر دهد.

نمایندگان پارلمانهای ۱۵ کشور عرب و سازمان آزادیبخش فلسطین جمعه برای بحث در باره اقدام جمعی علیه آمریکا بخاطر وتوی قطعنامه شورای امنیت علیه اسرائیل در مورد ضمیمه کردن جولان بخاک خود وارد کویت شدند محمد الزوبی رئیس پارلمان سوریه به خبرنگاران گفت یکی از مهمترین مسائل مورد بحث مقابله با تجاوز آمریکا-اسرائیل علیه جهان عرب خواهد بود وی گفت ما قطعنامه هائی تصویب خواهیم کرد که حمایت آمریکا از اسرائیل را برای آمریکائیان بسیار گران میسازد. در همین حال سخنگوی اتحادیه عرب اعلام کرد که کنفرانس وزیران خارجه کشورهای عضو اتحادیه که قرار بود در هفتم فوریه تشکیل شود بتاریخ دوازدهم فوریه موکول شده است.

علت تاخیرکنفرانس وزیران خارجه عضو اتحادیه عرب آن است که کشورهای عضو مایلند گفتگوهای مجمع عمومی سازمان ملل در باره الحاق بلندیهای جولان توسط اسرائیل را دنبال نمایند.

طرح آمریکا برای حمله به موشکهای سوری

دراین میان روزنامهٔ آمریکائی «فیلادلفیا اینکوایرر» اعلام کرد اطلاعاتی که از چند مقام وزارت خارجه بدست آورده تائید می‌کند که وزارت خارجهٔ آمریکا سال گذشته بطور جدی احتمال یک اقدام نظامی برای نابود کردن موشکهای سوریه در لبنان را مورد بحث قرار داده است. بنوشتهٔ این روزنامه رابرت بلاک ویل معاون ادارهٔ سیاسی نظامی وزارت خارجه آمریکا طراح این نقشه بود درحالیکه فیلیپ حبیب فرستادهٔ ویژه ریگان از خاورمیانه دیدن می‌کرد ومقام‌های آمریکائی ادعا میکردند که حبیب قصد دارد مانع حملهٔ اسرائیل شود در دولت آمریکا مسئلهٔ دادن چراغ‌سبز به اسرائیل برای نابود کردن موشکهای سوریه مورد بحث قرار گرفته و مسئله بهتر برگزار شدن این حمله مورد مذاکره بود.

از سوی دیگر روز شنبه یک گروه از یهودیان عرب و دروزیهای ساکن اسرائیل درمنطقه‌ای نزدیک به مرز سوریه علیه الحاق بلندیهای جولان توسط رژیم اشغالگر قدس دست به تظاهرات زدند. تظاهرکنندگان که شعارهائی مبنی بر محکومیت الحاق جولان درمنطقه‌ای محاور مرز سوریه و لبنان اجتماع کردند. درجریان این راهپیمائی هیچ حادثه‌ای رخ نداد.

بعلاوه عبدالله‌الاحمر معاون دبیر کل حزب حاکم بعث سوریه و ژنرال ناجی جمیل رئیس عملیات کوماندوئی این حزب روز شنبه بااعضای سازمان کوماندوئی صاعقه که طرفدار سوریه است ملاقات کردند.

به گفته یک منبع رسمی دراین جلسه درمورد کار سازمان صاعقه و تحولات اخیر درمنطقه بویژه الحاق بلندی‌های جولان مذاکراتی صورت گرفت درهمین حال سفرای کشورهای عربی در سویس بانتشار بیانیه‌ای درژنو نگرانی عمیق خود از اخبار منتشره در مطبوعات آن کشور مبنی بر همکاری نظامی بین سویس و رژیم اشغالگر قدس را اعلام داشتند. یادآور میشود یک روزنامهٔ چاپ زوریخ اطلاع داده بود که دو خلبان رژیم صهیونیستی برای کمک به خلبانان ارتش سویس درسال ۱۹۷۹ به آن کشور آمده بودند. بلافاصله دفتر نظامی فدرال بانتشار بیانیه‌ای ضمن تایید این خبر خاطرنشان کرد این مسادلهٔ متخصصین که درسطح محدودی صورت گرفته است سیاست توام با بیطرفی این کشوررا مطلقا نقض نمیکند!

مطبوعات سوریه نوشتند:

شاه اردن بخدمت اسرائیل در آمده است

*** روزنامه البعث: شاه اردن تلاش می‌کند افکار عمومی را از آرمان فلسطین منحرف سازد.**

*** جبههٔ دموکراتیک برای آزادی فلسطین: اردن سعی میکند عراق را که با زنده است، بیشتر غرق کند.**

*** واشنگتن‌پست اعتراف کرد عراق عملا شکست خورده است.**

دمشق- خبرگزاریها- گزارش خبرگزاریها از دمشق روزنامهٔ البعث ارگان حزب حاکم بعث سوریه درشماره دیروز خود شاه اردن را متهم کرد که باعزام نیروهایش به جبهه‌ی جنگ ایران وعراق و نبرد علیه انقلاباسلامی ایران درارابطه باتصمیم اسرائیل به الحاق بلندیهای جولان به خدمت این کشور درآمده‌است.

«البعث» همچنین شاه حسین‌اردنی را متهم کرد که تلاش میکند افکار عمومی را از تصمیم اسرائیل منحرف ساخته و خود را از آرمان فلسطین که آرمان اعراب است برهاند. و از سوی دیگر خبرگزاری فرانسه از بیروت گزارش داد جبهه دمکراتیک برای آزادی فلسطین که ریاست آنرا نایف‌حواتمه بعهده دارد اردن را متهم‌کرد که روعین به روی آتش جنگ عراق باایران می‌پاشد و بدنبال آنست که با فرو بردن بیشتر عراق درجنگ، این کشوررا بیش از پیش ضعیف کند.

این سازمان همچنین دراطلاعیه‌ای که در بیروت منتشر ساخت اردن را متهم کرد که میخواهدنیرووقابلیت ملت اردن را از راه درست که مقابله باصهیونیست اشغالگر وتوسعه‌طلب است منحرف سازد. جبههٔ دمکراتیک برای آزادی فلسطین در پایان اطلاعیهٔ خود خاطر نشان کرده که جبهه پایداری مرکب از سوریه- لیبی- الجزایر- یمن‌جنوبی و سازمان آزادی‌بخش فلسطین بایستی بعوریت با رژیم اردن و نقش تروریستی آن در داخل و خارج سرزمین‌های اشغالی به مقابله برخاسته و مانورهای مشکوک این رژیم را با ناکامی و شکست مواجه سازد. جبهه دموکراتیک برای آزادی فلسطین دراین اطلاعیه می‌افزاید اردن در صدد است جنگ بین عراق و ایران را شعلورتر کند و عراق را دریک جنگ نابرابر بمنظور ضعیف ساختن آن بیشتر غرق نماید و منابع و نیروهایش را بیشتر به هدر دهد تا آنکه امپریالیسم و تمام رژیمهای ارتجاعی عرب آنرا باسانی از بین ببرند.

عراق عملاً شکست خورده است

دراین میان به گزارش شواهد مرکزی خبر از واشنگتن روزنامه واشنگتن‌پست درشماره مورخ ۲۹ ژانویه خود می‌نویسد. شاه‌اردن اعلام کرده اردن سربازان داوطلب خود را برای جنگ علیه ایران به عراق خواهد فرستاد. شاه اردن که بطور ناگهانی و بدون برنامهٔ قبلی در تلویزیون ظاهر شد گفت: دراین جنگ. که بنظر میرسد ایران برندهٔ آنست تهدیدی برای تمامی سرزمین‌های اعراب گردیده و افزود خود وی نیز به نیروهای اردنی وقتی به عراق بروند می‌پیوندد.

وی درمورد تعداد و یا تاریخ نیروها توضیحی نداد. اما گمان میرود که این نیرو شامل چند هزار سرباز واحتمالا ترکیبی از سربازان ارتش و غیرنظامی باشد که تعلیمات‌نظامی قبلی داشته‌اند.

بنوشته واشنگتن پست این تصمیم شاه حسین نشان دهنده وخامت اوضاع در عراق و بی‌ثباتی رژیم صدام و جلوگیری از سقوط رژیم او و نیز ممانعت از گسترش نفوذ انقلاب ایران در منطقه میباشد. در واشنگتن وزارت امور خارجه آمریکا اظهار داشت که آنها بیانیه فوری در رابطه با تصمیم اخیر شاه اردن اعلام نخواهند کرد و ادعا کرد آنها قبلاً از چنین تصمیمی بی‌اطلاع بوده‌اند! انتظار میرود ورود اردن به جنگ ایران و عراق موجب عکس‌العمل‌های متفاوتی در کشورهای عرب خواهد شد. و احتمال هرگونه توافق جمعی در رابطه با مسئله صلح با اسرائیل را غیر ممکن سازد. سوریه و لیبی به ایران کمک میکنند، و نقش فعال اردن در جنگ ایران و عراق میتواند یک مسئله اختلاف انگیز دیگر در جهان عرب گردد شاه اردن درحالیکه به روحیه سربازان عراقی اشاره میکرد اظهار داشت که شاهد اثرات جنگ در عراق بوده است واز اینکه نتوانسته است به سئوالات فرماندهان ارتش عراق پاسخ دهد، شرمنده شده است. شاه اردن دردیدار خود از کشورهای منطقه تلاش کرد حمایت آنها را جلب نماید لکن آنها رغبتی در حمایت آشکار از صدام از خود نشان ندادند. واشنگتن پست می‌افزاید از دیگر نتایج سقوط صدام، تقویت دولت سوریه بوده و همین امر موجب مشکلات زیادی برای رژیم اردن خواهد شد بطوریکه موجودیت این پادشاهی را بخطر می‌اندازد. مصر واشنگتن پست میافزاید طبق گزارشات رسیده از صحنه‌های جنگ ایران و عراق علیرغم تصرفات اولیه عراق از خاک ایران اکنون ایران با در انزوا قرار گرفتن مخالفان داخلی تمامی توجه و تلاش خود را برروی مسئله جنگ متمرکز نموده و نیروهایش توانسته‌اند صدمات وضایعات بسیار سرسربازان عراقی وارد نمایند. نیروهای اردنی عموماً به تجهیزات مدرن نظامی مسلح هستند و تعلیمات بسیار دیده‌اند اما تجربیات کم در صحنه‌های جنگ دارند.

دومأمور پلیس انگلیس درزدوخوردهای خیابانی کشته‌شدند

خبرگزاری آسوشیتدپرس ازبریستول گزارش داد:

یک سخنگوی پلیس گفت: براثر وقوع زدوخوردهای خیابانی درمنطقه سنت‌پال بریستول که درسال هزارونهصدوهشتادنیز صحنه بروز آشوب‌های سخت بود، دومأمور پلیس مجروح شده وشش نفردستگیرشدند.

وی اظهار نداشت که این حادثه‌به خاطر اختلاف نژادی بوده‌است یاخیر. لازم بیادآوریست که دراین منطقه عده زیادی ازرنگین پوستان زندگی میکنند. این سخنگو گفت درحال حاضر اوضاع منطقه آرام است. ازهنگام بروز شورشهای سخت خیابانی درتابستان گذشته این اولین ناآرامی است که دراین کشور روی میدهد.

لازم بیادآوریست که شورش سال هزارونهصدوهشتاد بریستول درپی حمله پلیس بمنظور یافتن موادمخدر به یک کافه روی داد که براثر آن عده زیادی مجروح شدند ومقدارزیادی خسارت ببارآمد.

ازرمان سرکارآمدن سوسیالیستها

فروش اسلحه فرانسه به کشورهای جهان سوم شدیداًافزایش یافته است

به گزارش واحد مرکزی خبرازپاریس درپی روی کارآمدن سوسیالیستها درفرانسه سیاست این کشور دررمینه فروش تسلیحات نظامی به کشورهای جهان سوم گسترش فراوانی یافته است. امضای ۷ قرارداد فروش سلاحهای فرانسه به کشورهای مصر سوئیس نیکاراگوئه

مطبوعات دیرورفرانسه خرید یک میلیارد فرانکی اسلحه توسط بیجریه از فرانسه رامنعکس نمودند. بنوشته روزنامه لوموندچندی پیش بیجریه یک قرارداد جهت خرید موشکهای ضد هوائی«رولاند» بافرانسه به امضاء رساند. این موشکها درقالب بایک سیستم دیگر فرانسوی بنام« کروتال» وسیستم انگلیسی«رایپر» میباشد.

بیجریه براساس یک برنامه تسلیحاتی این موشکهارا که ساخت مشترک فرانسه وآلمان فدرال بوده ومیتواند هواپیماهای مهاجم رادرارتفاعات بسیار بالاازسطح دریا سرنگون کند خریداری مینماید. بنوشته همین روزنامه ازتعداد دقیق آتشبارهای مورد درخواست بیجریه اطلاعی دردست نیست.

لکن گفته میشود که رقم این قرارداد بین ۸۰۰ میلیون تایک میلیارد فرانک فرانسه است بیجریه قبلاً نیز به فروند ناوچه موشک انداز جنگی و ۱۲ هواپیما ازنوع الفاخت ازفرانسه تحویل گرفته است. همزمان بااین قرارداد مذاکرات دیگری بین فرانسه وبیجریه انجام میگیرد که براساس آن تعداد دیگری هواپیمای الفاجت وجنگنده‌های«جگوار» که ساخت مشترک فرانسه وانگلیس میباشد مورد درخواست این کشور است.

خرید های اخیر بالغ بر ۲/۲ میلیارد فرانک خواهد شد.

درجریان فلج شدن نیروی زمینی روسیه درافغانستان ناجوانمردانه دست به بمباران هوائی می‌زند

سنگرارش واحد مرکزی خبرنقل ازمبارزان مسلمان افغانستان درجریان رد وخوردهایی که بین مجاهدین مسلمان و نیروهای مشترک روسی و دولتی درمناطق صوفیان (نیسان) هندوان و زیارتگاه استان هرات روی داد۱۱ تانک و تعریر نیروهای کمرنابود و۱۳ نفر ازعناصر دشمن ازجمله ۲ مشاور بلند پایه روسی و فرمانده گردان کشته و چندین نفر دیگر ازانان مجروح شدند درجریان این ردوخوردها مجاهدین مسلمان ۲ خودرو و یک تانکر سنگین نیروهای کفر رانه غنیمت گرفتند براساس همین گزارش دراین اواخر نیروهای زمینی دشمن درمنطقه هرات شکلی فلج شده و دشمن ناجوانمردانه بشدت دست به بمباران هوایی مناطق مسکونی مردم مسلمان این منطقه زده است.

وزیر خارجه پادشاهی سعودی برای رهائی از اعدام با هلیکوپتر نقل مکان می‌کند

بیروت- خبرگزاری جمهوری اسلامی: مجله الکفاح العربی دراخرین شماره خود بوشت سازمان سیای آمریکا به شاهزاده سعودالفیصل وزیرامورخارجه پادشاهی سعودی توصیه کرده است ازاین سعد جهت ایاب و ذهاب ازهلیکوپتر استفاده نماید.

این مجله می‌افزاید نیروهای امنیتی آمریکائی که حفظ جان مقامات سعودی راعهده دارند پس از کشف یک طرح اعدام بوسیله خاساری مواد منفجره درانوسیل این توصیه رابه وی کردند.

بریگادهای سرخ گفتند:

آزادی ژنرال آمریکائی به اقدامات انقلابی آنان خاتمه نخواهد داد

بگزارش یونایتدپرس ازوینز گروهی که مدعی بود که همان گارد سرخ رسانیده ژنرال دوزیر میباشد روز شنبه اعلام کرد که باآزادی ژنرال امریکائی سیرفعالیت انقلابی آنان پایان نخواهد یافت.

سخنگوی پلیس ایتالیا گفت که یک تلفن کننده ناشناس که اظهار میداشت ازجانب گروه تروریست سرگاد سرخ صحبت میکند بدفتر یک روزنامه درشهر میلان درشمال ایتالیا تلفن نمود و انهارا به محل اعلامیه یک صفحه‌ای سرگادهای سرخ راهنمائی کرد

پلیس سرگرم بررسی سند مذکور است تاصحت و سقم آن راتائید کند بگزارش آسوشیتدپرس ژنرال جیمز دوزیر افراد سرگاد سرخ راکه اورا ربوده بودند مردمانی معتقد نامید که در کاریکه میکنند درایت وصداقت دارند.

دوزیر پس ازدیدارودوساعته ازاپارتمان خود درروزنامه خبرنگاران گفت: سرگادهای سرخ یک گروه افرادی هستند که خودراوقف هدف آن نموده‌اند.

انها آدمهای ناهوش هستند وبه انچه میکنند اعتقاد دارند وکار خودراجیلی جدی میگیرند.

ژنرال دوزیر گفت که درحال حاضر قصد ترک ایتالیا راندارد و احتمال میدهد که به شغل سابق خود درپایگاه اتحادیه اتلانتیک شمالی در اروپا که در انجا سلند پایه‌ترین مقام امریکائی است منصوب گردد.

پیام دانشجویان مسلمان مقیم فرانسه

بگزارش واحد مرکزی خبر از پاریس:

در پی سخنرانی حجت الاسلام هاشمی رفسنجانی رئیس محترم مجلس شورای اسلامی ونیز پیام بخش خارجی از کشور جهاد سازندگی در مورد عملکرد دولت فرانسه این اطلاعیه از سوی کانون اسلامی دانشجویان مسلمان مقیم فرانسه دیروز منتشر شد که متن آن چنین است:

بسم الله الرحمن الرحیم

سلام بر مجاهدین اسلام که در صحنه نبرد حق وباطل حماسه می‌آفرینند وکربلای حسینی را این بار در این سوی دجله وفرات برپا میکنند.

درود بر رهبر کبیر انقلاب اسلامی امام خمینی که در پرتو پیامها ورهنمودهایشان امت رزمنده ما به پیش می تازد وبدون وابستگی به شرق وغرب جنگ را ادامه می‌دهد. ملتی که پیش از انقلاب همه‌ی کالاهای مورد نیاز خود را از خارج وارد میکرد وبا مصرفی بودن هر روز وابسته‌تر میشد وامروز می‌بینیم که این ملت با قطع دست اجنبی وبا مصرف نکردن کالاهای غیر ضروری وکم مصرف کردن کالاهای ضروری مشت محکمی بر دهان یاوه گویان که میگفتند ما بدون وابستگی نمی‌توانیم به حیات سیاسی واقتصادی خود ادامه دهیم زدند. والگو شدند برای ملتهای مستضعف وتحت ستم وباعث شدن که استعداد ها در جهت خود کفائی شکوفا شود وویژه‌گیهای این انقلاب موجب به هم خوردن موازنه در جهان شده وبا ایجاد خط جدیدی در عرصه مبارزه باعث شد که جنبش‌های آزادی بخش ورهبرانی که برای استقلال مبارزه میکنند مشروعیت خود را از رهبر انقلاب وجمهوری اسلامی بگیرند، چرا که توده‌های جهان راهی جز راه انقلاب ما را نمی پذیرند واکنون وظیفه ما دانشجویان مسلمان خارج از کشور است که دین خود را به اسلام ورهبری انقلاب وملت ودولتمردان که شبانه روز برای این کشور زحمت میکشند ادا نموده وصدای حق طلبانه مردممان را بگوش جهانیان رسانده ودر نشر حقایق وتبلیغ عمل کردها وحرکات انقلاب گام بر میداریم وآثار مسموم کننده وسایل ارتباط جمعی امپریالیسم ودست نشاندگان او را خنثی سازیم. در همین رابطه بود که هفته پیش با حمله پلیس به برادران مسلمان نطق کوبنده رئیس محترم مجلس شورای اسلامی قوت قلبمان داد ونیز اخطاری بود به دولت فرانسه که اگر بار دیگر چنین برخوردی را با دانشجویان مسلمان کند با او آن کنند که با آمریکا کرده‌اند. سخنان حجت الاسلام هاشمی رفسنجانی وپیام جهاد سازندگی بخش خارج از کشور نشان داد که موضع گیری وعملکرد نهادهای بر خاسته از متن ملت با ملت قرقی نداشته ودر راه رساندن پیام انقلاب وبرقراری اسلام در مقابل هیچ قدرتی مصلحت اندیشی نکرده ونخواهد کرد.

گذشت آن زمان که آمریکا ووابستگانش با کوچکترین فشاری ننگین‌ترین قرار دادی را به مجلس ما تحمیل میکردند راه ما همه یکی است وان حقایق اسلام وامت وامام ودوملت وسایر ارگانها است. هیچ هدفی جزء برقراری احکام اسلام وعدالت ندارند وبه یاری خدا توطئه اجانب یکی پس از دیگری خنثی میشود تا زمینه برقراری حکومت امام زمان /عج/مهیا گردد.

با عزیمت وزیر دفاع فرانسه به ریاض:

فرانسه مذاکره پیرامون قرارداد ۴۰ میلیارد فرانکی باعربستان را آغازکرد.

*** بزودی وزیر دفاع آمریکا نیز عازم عربستان خواهد شد.**

خبرگزاری فرانسه از ریاض گزارش داد شارل ارنو وزیر دفاع فرانسه عصر روز شنبه برای انجام یک دیدار رسمی سه روزه از عربستان وارد ریاض شد. وی طی اقامت خود در عربستان در باره همکاری نظامی بین پاریس و دربار ریاض با رهبران عربستان گفتگوهائی انجام خواهد داد. ارنو قرار است امروز از مدرسه رزمی طائف بازدید کرده و سه شنبه آینده از پایگاه هوائی طهران و پایگاه دریائی جبیل دیدن کند. ریاض که فرانسه پنجاه و سه درصد نفت وارداتی خود را از انجا میبرد نخستین خریدار تجهیزات نظامی فرانسه است. وزیر دفاع فرانسه در فرودگاه الریاض مورد استقبال همتای سعودی خود شاهزاده سلطان بن عبدالعزیز و تعدادی از مقامات بلند پایه ارتش و نیروی هوائی قرار گرفت.

کاسپار وینبرگر وزیر دفاع آمریکا نیز قرار است برای گفتگوهای مشابهی با مقامات دربار سعودی روز جمعه از این کشور دیدن کند.

برنامه سفر وینبرگر شامل دیدار از سلطان نشین عمان نیز میباشد.

ورود ارنو به ریاض همزمان با انتشار گزارشهائی است مبنی بر اینکه عربستان تمایل دارد سلاحهای خود را از منابع مختلف تهیه نماید.

روزنامه عکاظ که زیر نظر دربار سعودی انتشار میابد در سرمقاله‌ای که همزمان با ورود شارل ارنو به ریاض چاپ شده است در مورد محاطرات‌تامین اسلحه از یک منبع واحد تاکید کرده است این روزنامه نوشته است که دیدار هرنو از عربستان و نیز دیدار هفته آینده وینبرگر وزیر دفاع آمریکا در این چهارچوب انجام میگیرد. خبرگزاری فرانسه از پاریس گزارش داد: شارل هرنو وزیر دفاع فرانسه در هفته جاری ضمن سفرش به عربستان مجموع همکاری نظامی بین پاریس و ریاض را مورد بررسی قرارمیدهد.

گفته میشود ویزاران دفاع عربستان و فرانسه بویژه شرایط اجرای موافقت نامه‌ی چهارده میلیارد فرانکی که در اکتبر ۱۹۸۰ به امضاء رسیده و به تجدید سازمان نیروی دریائی عربستان اختصاص دارد را مورد بررسی قرار خواهند داد. این مذاکرات ادامه‌ی گفتگوهائی است که روسای دو کشور بهنگام دیدار رسمی شاه خالد در ژوئن ۱۹۸۱ به پاریس و سفر سپتامبر گذشته‌ی فرانسوا میتران به ریاض مورد تبادل نظر قرار داده بودند. عربستان که پنجاه و سه درصد نفت مورد نیاز فرانسه را به این کشور میفروشد با خرید سه چهارم تجهیزات نظامی صادراتی فرانسه که در سال ۱۹۸۰/۱۹۸۱ به بیست و پنج میلیارد فرانک بالغ میشود نخستین خریدار ادوات نظامی فرانسه در خاورمیانه است. در دهه اخیر محور اصلی همکاری نظامی فرانسه با دربار سعودی به تجهیزات نیروی زمینی اختصاص داشته ولی هرگز محتوای این همکاری رسما اعلام نشده است.

براساس گزارش موسسه بین المللی مطالعات استراتژیکی لندن اهم سلاحهای فرانسوی که در اختیار عربستان قرار دارد از نهصد تانک«آ ام ایکس سی» و«آ ام ایکس ده» و دویست و پنجاه زرهپوش«آ ام ال دو» هیجده انتشار موشکهای ضد هوائی«کروتال» متشکل است. مواد اصلی موافقتنامه‌ی اکتبر ۱۹۸۰ بین پاریس و ریاض که به«ساواری-یک» نامیده شده است به تحویل چهار ناو دو هزار تنی دو نفتکش نوع دوران، آتشبارهای موشک «ایکس‌او-ام-چهل» که برای حفاظت از سواحل بکار میایند بیست و چهار هلیکوپتر «دوفن» مجهز به ردیاب دریائی و مسلح برای جنگ ضد زیر دریائی اختصاص دارد.

از سوی دیگر دربار ریاض دو فروند هواپیمای گشتی دریائی نوع«پرژه آتلانتیک» را به فرانسه سفارش داده است. در این موافقتنامه همچنین آموزش کادر و کارشناسان برای نیروی دریائی عربستان در یک مرکز آموزش که تحت مسئولیت نیروی دریائی ملی فرانسه قرار دارد پیش بینی شده است. منابع مطلع گفتند یک موافقتنامه مکمل بنام«ساواری دو» در حال حاضر در جریان مذاکره است که تحویل دو ناو چهار هزار تنی تعدادی هواپیما و تجهیزات زیردریائی نیروی دریائی عربستان از جمله مواد مورد گفتگو میباشد. بعلاوه شاه اسپانیا و همسرش دیروز برای دیدار از عربستان وارد این کشور شد و مورد استقبال شاه خالد و اعضای دربار سلطنتی قرار گرفتند اعضای کابینه عربستان و مقامهای بلند پایه این کشور نیز در مراسم استقبال از شاه اسپانیا شرکت داشتند.

تلفنهای نیازمندیهای جمهوری اسلامی
۳۱۲۹۲۹-۳۱۲۹۹۹

احبار کوتاه جهان

●جهان اسلام

تذکر: جهان اسلام به مجموعه کشورهائی اطلاق میشود که اکثریت سکنه آنها مسلمان باشند وصدالبته بمعنی اسلامی بودن رژیم آنگونه کشورهانیست.

●نخست‌وزیر ترکیه بشدت قطعنامه شورای اروپا مبنی برمحکومیت رژیم نظامی ترکیه رامورد انتقاد قرار داد.

●عرفات تاسف خودراازامتناع فرانسه در رای‌گیری شورای امنیت درباره الحاق بلندی‌های‌جولان و دیدارآینده فرانسوا میتران رئیس جمهوری فرانسه ازسرزمین اشغالی فلسطین ابراز داشت.

●وزیردفاع امارات متحده عربی ازدوبی وارد کراچی شد.

بارش شدید برف درکویته باعث ویرانی چندین خانه مسکونی و کشته شدن۷ نفرازاهالی این شهر شد. بنابه همین گزارش درحال حاضر ارتباط هوائی وارتباط بعضی ازراههای زمینی کویته بادیگر نقاط قطع شده و به تاسیسات تلفن و برق این شهرنیز خسارات قابل توجهی وارد آمده است.

●خلیفه‌بن زائد ولیعهد ومعاون فرمانده عالی نیروهای مسلح امارات عربی متحده باکاردار آمریکا درامارات عربی متحده ملاقات کرد. بنابه گزارش خبرگزاری ملاقات کاردارآمریکا درامارات عربی متحده باولیعهد امارات در ارتباط باروابط دوجانبه بوده است.

✱ سایر کشورها

نخست‌وزیر درجمع خانواده شهدا درکاشان

ملت ما اکنون سیاسی‌ترین ملت جهان است

آقای میرحسین موسوی نخست‌وزیر به همراه حجت‌الاسلام امامی کاشانی نماینده مردم کاشان درمجلس شورای اسلامی پیش از ظهر دیروز وارد کاشان شد. نخستوزیر وهمراهان ابتدا برای بازدید ازکارخانه درین کاشان عازم این منطقه شدند ومورد استقبال استاندار اصفهان، فرماندارکاشان، مسئولین نهادهای انقلابی، ژاندارمری، حاکمشرع، روحانیون وهمچنین گروهی ازمهندسین وکارگران این کارخانه قرارگرفت آقای موسوی سپس ازقسمتهای مختلف کارخانه بازدید بعمل آورد. دراین بازدید مسئولین قسمتهای مختلف توضیحات لازم را درمورد چگونگی راه‌اندازی وعرضه مواد تولیدی کارخانه ارائه دادند.

نخستوزیر درپاسخ توضیحات یکی از برادران گفت کاری که شما در اینجا انجام میدهید قسمتی از جهاد عظیم برادران شماست که هم‌اکنون درجبهه‌های مختلف غرب وجنوب مشغول نبرد هستند.

پس از بازدید نخستوزیر ازقسمتهای مختلف این کارخانه وافتتاح بخشی از آن یکی از برادران طی گزارشی فعالیت متخصصین وکارگران زحمتکش این کارخانه را برشمرد.

مامفتخر به این هستیم که موفق به انجام این کار بدون کمک گرفتن از بیگانگان شدیم آنگاه آقای موسوی طی سخنان کوتاهی گفت: قبل از هرچیز باید بگویم که این دولت خدمتگذار مردم مستضعف وجزئی ازاین ملت بپاخاسته است که برای شرف خود قیام کرده واگر این خصوصیت ازدولت گرفته شود دیگر نمیتواند عملکرد انقلابی داشته باشد.

درشرایطی که کشور ما احتیاج به تولید دارد شما برادران بابراه انداختن این کارخانه ها بجنگ امریکا میروید.

هم‌اکنون برادران متخصص ما بادستان نیرومند خودکارها را بدست گرفته وکمبودهارا جبران میکنند.

درشرایط فعلی که مادر مقابل تبلیغات دشمن مبنی برعدم توانائی تولیدی واقتصادی قرار گرفته‌ایم کارشما درجهت خودکفائی کشور کاری بس عظیم است.

آنگاه آقای موسوی درجمع کارگران وکارکنان این کارخانه حضور یافت وطی سخنان کوتاهی تلاش برادران ایثارگر را درراه اندازی این واحد تولیدی ستایش کرد. نخستوزیر دربخش دیگری از سخنان خود اظهار داشت من اجتماع شمادرکارخانه درین را برای هرچه بی‌نیازتر کردن کشورمان ازخارج ونیل به استقلال اقتصادی درامتداد همان حرکت پاسداران وسربازان رزمندگانی میدانم که درجبهه‌های نبرد از حق مکتب وشرف اسلامیمان دفاع میکنند.

این حرکت شما باعث مقاومت ودلگرمی رزمندگان دربرابر دشمن میشود که با تکنیکهای پیشرفته بما تجاوز کرده وباعث بوجود آمدن این احساس که میتوان روی پای خود بیستیم وچرخهای تولید را بکار اندازیم موجب پیروزی بر ابرقدرتها میشود. این کار شما جنبه عبادت دارد. درزمان طاغوت انسان کمتر فرصت می‌یافت بدون وجود مستشاران خارجی اینچنین بخش‌هائی ازکارخانجات را براه بیاندازند ولی امروز این کارشما درشرایطی که قدرتهای بزرگ ازخارج قصد دارند مارا ازنظر اقتصادی فلج کنند درجهت سازندگی کشورتان میباشد مسلما اینگونه کارکردن جنبه معنوی وعبادی هم دارد آنگاه آقای موسوی درجمع خانواده شهدای شهرستان کاشان حضور یافت وطی سخنانی مقاومت ورشادت قهرمان کشورمان را ستایش کرد وگفت درحال حاضر تمامی حرکات موجود منبعث از حرکت مردم است واگر نظام جمهوری اسلامی بصورت معجزه آسائی روی پای خود ایستاده یقینا بدلیل حضور شما خواهران وبرادران که درصحنه است وملت ما اکنون سیاسی ترین ملت جهان است ومااملتی را درجهان نمی‌یابیم‌که تااین حد سیاسی باشد وبه این رشد وآگاهی سیاسی رسیده باشد.

وقتی که ما وابستگیها ومصیبتهائی را که برکشورمان واردشده مشاهده میکنیم عملا درمیابیم که خروج ازاین وابستگی‌ها جز با حضور شما ملت امکان‌پذیر نیست. نخستوزیر درقسمت دیگری از سخنان خود گفت بنظر من مهمترین جنبه مقاومت بعداز انقلاب حتی ۲۲ بهمن مقاومت مردم درمقابل گرایش‌های انحرافی چپ وراست است بعدازانقلاب معیارها تغییر کرد کسانی محترم شدند که شهید داده ومجروح ومعلول شدند این یک دگرگونی عظیم است واینها همان کسانی هستند که امروز ماآنهارا افراد حزب‌الهی مینامیم مابرای حاکمیت افراد حزبا... برکلیه نهادها وادارهها شهید داده‌ایم این نشانگر آنست که حزبا... نمیخواهد سرنوشت خودش را بکسانی بسپارد که آنها را نمیشناسد.

سمینار شوراهای اسلامی روستاهای جهرم

جهرم- خبرنگار جمهوری اسلامی- بدعوت جهاد سازندگی جهرم چهارمین سمینار شوراهای اسلامی روستاهای این شهرستان روز جمعه ٦۰/۱۱/۹ درمسجد جامع جهرم تشکیل شد دراین سمینار برادر جلال آتشی مسئول ستاد بزرگداشت سومین سالگرد انقلاب‌اسلامی پیرامون نحوهٔ برگزاری دههٔ فجر سخنرانی کرد و برادر بهمن مسئول شوراهای اسلامی روستاها در مرکز استان فارس پیرامون وظائف اعضاء شوراها و برادر یدالهی فرماندهٔ سپاه پاسداران جهرم راجع به معجزات و الطاف الهی در جبهه‌های جنگ سخن گفتند همچنین برادر حاج شجاعی فرماندار جهرم چند قلم از اقدامات انجام شده و طرحهای درحال اجراء در روستاها را برشمرد در پایان قطعنامهٔ این سمینار قرائت شد دراین قطعنامه ضمن اعلام اطاعت کامل از امام امت آمده است که ما شوراهای اسلامی روستاها مسئله اصلی را جنگ دانسته و از هرگونه کمک و مساعدت جهت پیروزی کامل اسلام بر کفر دریغ نخواهیم کرد و از مجلس شورای اسلامی میخواهیم که هرچه زودتر طرح شورای اسلامی روستاها را که از طرف جهاد سازندگی به مجلس ارائه شده است تصویب کنند در پایان این قطعنامه ضمن تائید تلاش برای قطع وابستگی از ارگانهای دولتی تقاضای حمایت از جهاد سازندگی شده است

● اهواز: مبلغ هشت میلیارد و۲۲۲ میلیون و٦۹۷ هزار ریال طی سال جاری ازمحل عوارض گمرکی بندرامام خمینی به خزانه دولت واریز شد.

پیشنهاد امام جمعه جهرم به روزنامه جمهوری اسلامی

جهرم- حجت‌الاسلام سید حسین آیت‌الهی امام جمعه جهرم طی تماسی با خبرنگار جمهوری اسلامی در جهرم از این روزنامه محترم بخاطر چاپ فتاوی جدید امام تقدیر و تشکر بعمل آورد و ازاین روزنامه محترم تقاضا کرد که این کاررا ادامه دهد.

نام بیمارستان خزانه تغییر کرد

بیمارستان خزانه به بیمارستان آیتا... کاشانی تغییر نام یافت. دفتر روابط عمومی و ارشاد وزارت بهداری در تماسی با خبرگزاری جمهوری اسلامی اعلام کرد براساس مصوبه هیئت عامل سازمان بهداری منطقه‌ای تهران‌وموافقت معاونت درمان وزارت بهداری نام بیمارستان خزانه به بیمارستان آیتا... کاشانی تغییر نام یافت.

جمعه ۹ بهمن ماه ۱۳٦۰ - ۳ ربیع‌الثانی ۱٤۰۲

حجت‌الاسلام امام جمعه نیشابور:

● به پیام نجات‌بخش رهبر انقلاب وبنیانگذار جمهوری اسلامی ایران پاسخ مثبت داده وشجاعانه به یاری رزمندگان اسلام بشتابید تاهر چه زودتر متجاوزان صدامی ازخاک جمهوری اسلامی خارج وطعم شکست وزبونی را بچشند.

●● سخنران قبل از خطبه‌های نماز جمعهٔ نیشابور حجت‌الاسلام حاج شیخ مسلم غرویان بود.

حجت‌الاسلام دعاگو امام جمعهٔ رودبار قصران ولواسانات:

● درعبادت بدون شناخت خیری نیست.

● اگر در هرشبانه روز یک کلمه ازنماز را درست بفهمیم می‌توانیم درمدت کوتاهی آن را بشناسیم.

● نماز خلاصه‌ای از جهان‌بینی توحیدی و اصول اعتقادی و شعائر و ضوابط اسلامی است.

● نماز فشردهٔ همهٔ مسئولیتهائی است که هم باید انسان آنرا بشناسد وهم باید انجام دهد.

● سورهٔ حمد آئینهٔ تمام نمای مجموع مسائل قرآن است.

● همهٔ اسلام درسورهٔ حمد خلاصه شده است.

● هیچ کس درمقابل خدا حق اظهار وجود وعرض اندام ندارد.

● مابه همهٔ قدرتهائی که برمبنای اسلام شکل نگرفته‌اند کافریم.

● نه شرقی نه غربی جمهوری اسلامی از لااله‌الا... نشأت گرفته

● مردم ما در مقابل هیچ قانونی جز قانون خدا سرتسلیم فرود نمی‌آورند.

● پیمانهای نظامی حوزهٔ خلیج فارس برای این است که بتوانند جانشین حکومت عراق شوند

● امت ما با تمام قدرت خودایادی امریکا درمنطقه را نابود خواهدکرد.

● مردم درمقابل شما (منافقین) ایستاده‌اند ومردم مرعوب نمی‌شوند.

حجت‌الاسلام عظیمی امام جمعهٔ آذرشهر:

● مگر این ملت نبود که باندای ا... اکبرشان تمام طاغوتیان را ازسرزمین ومیهن اسلامی خود بیرون راند؟! امروز به شکر خدا ملت ما آگاه شده واین ملت که انقلاب اسلامی را بپاکرد به تداوم نیز رساند.

● اکنون زمان «من» گفتن نیست، کلمهٔ «ما» را به زبان آورید.

حجت الاسلام ابراهیم پیشوایی ملایری امام‌جمعهٔ سروستان:

● همهٔ گروهکها که وابسته به امریکا می‌باشند شیطان کوچک هستند.

● برمسلمانها واجب است که این شیطانهای کوچک را به نهادهای انقلابی معرفی کنند تاآنها را به مجازات خود برسانند.

● دانشگاهها با قوانین اسلامی باید هرچه زودتر بازگشائی شود دانشگاهی که افراد مکتبی بسازد نه سنگر باشد برای امریکا وشوروی

● مادانشگاهی می‌خواهیم که دکترومهندس مکتبی تربیت کند.

نماز جمعهٔ دهلران زیر آتش خمپاره وتوپخانه

●● پس از گذشت ۸ماه، نماز دشمن شکن وعبادی‌سیاسی جمعه درزیر آتش خمپاره وتوپخانهٔ دوربرد مزدوران صدام کافر با حضور مردم مبارز ومقاوم دهلران وباشرکت برادران پاسدار وارتشی ونیروهای مسلح مردمی دراین بخش برگزار شد.

دریک مصاحبه مطبوعاتی درآمل:

فرمانده سپاه پاسداران جزئیات حوادث آمل را تشریح کرد

● یک گروه از ضد انقلابیون قبل ازورود به شهر ازترس متواری شدند

آمل- خبرنگار جمهوری اسلامی: صبح دیروز برادرمحسن رضایی فرمانده سپاه پاسداران انقلاب اسلامی دریک مصاحبه مطبوعاتی درآمل وقایع اخیر آمل راتشریح کرد همچنین وی درمورد تشکیل گردان جولان مطالبی راظهارداشت.

برادررضائی ابتدا درمورد جریانات اخیر آمل گفت:

گروهی که قصد داشت آمل را به آشوب بکشاند حدود ۱۰۰ الی ۱۲۰ نفر بودند که ازشهرهای مختلف کشور منجمله کردستان دراین نقطه مجتمع شده بودند ومدت ۹ ماه دراین منطقه به آموزش عملیات نظامی وسازماندهی خود پرداخته بودند، برادررضائی همچنین نحوه ورود تروریستها به شهر آمل راتشریح کرد وافزود این گروه اماکن دولتی و نهادهای انقلابی رامورد شناسایی قرارداده وازکنار رودخانه آمل ازمحلی بنام اسپی کولا وارد شده وتاساعت ۱۲ نیمه شب به گروههای ۵-٦ نفری تقسیم شدند ودرمحلهای مورد نظر موضع گرفتند که یک گروه ازآنان نیز بیمارستان آمل را اشغالکرده ودرآنجا مستقرشد. از ساعت ۲ بامداد به بعد مردم وارد عمل شده وبا کمک برادران سپاه، ژاندارمری کمیته وشهربانی به سنگر بندی خیابانها مشغول وبا نیروهای ضد انقلاب درگیر شدند که درمجموع ۳۰ نفر ازضد انقلابیون هلاک و ۳۲ تن دستگیر شدند. و نزدیک به ۱۵ الی ۲۰ نفر ازآنان فرارکردند.

برادررضائی دربخشی دیگر ازسخنان خود گفت:

یک گروه ازنیروهای ضد انقلاب قبل ازورود به شهرازترس متواری شدند. ودریکی ازمحلهای دیگر شهر نیز که ضد انقلابیون موضع گرفته بودند وقتی به محاصره برادران انتظامی درآمدند واز آنها خواسته شد که خود راتسلیم کنند از ۱٤ نفری که درآنجا بودند، ۱۲ نفر دستهایشان روی سرشان گذاشته وخود را تسلیم کردند و۲ نفردیگر نیز اقدام به خودکشی نمودند، برادر محسن رضائی درقسمتی دیگر از صحبت خود گفت وقتی از دستگیر شدگان سئوال میشد که شما درمورد این مردم چطورفکر میکردید، درجواب میگفتند: ما درتحلیلهایی که یک گروه ازآنان نیز بیمارستان آمل را اشغالکرده ودرآنجا مستقرشد. از ساعت ۲ بامداد به بعد مردم وارد عمل شده وبا کمک برادران سپاه، ژاندارمری کمیته وشهربانی به سنگر بندی خیابانها مشغول وبا نیروهای ضد انقلاب درگیر شدند که درمجموع ۳۰ نفر ازضد انقلابیون هلاک و ۳۲ تن دستگیر شدند. و نزدیک به ۱۵ الی ۲۰ نفر ازآنان فرارکردند. برادررضائی دربخشی دیگر چه دیدید می گفتند آنچه درعمل اتفاق افتاد ۱۸۰ درجه به آنچه دردهن مابود فرق داشت چون ما هرجه درمحله‌های شهر مستقر می شدیم می دیدیم درهمه جابا تظاهرات هزاران نفری گسترده مردم روبرو می باشیم که با چوب وچماق درمقابل مااایستاده‌اند.

برادرمحسن رضایی ضمن اشاره به دسیسه‌های امپریالیسم وکشورهای امپریالیستی درمقابله با انقلاب اسلامی گفت: بلافاصله بعد از این واقعه درانگلستان سازمانی به نام سازمان همبستگی باخلق ایران بوجود آمد واین مسئله برای ما کاملاً توجیه شد که قصد ضد انقلاب فقط گرفتن آمل نبود بلکه تئوریسین‌های اصلی که آنها رابه صحنه فرستاده بودند قصدشان این بود که بگویند درشمال ایران وضعیت بحرانی است ازطرف دیگر معاون سابق وزارت خارجه آمریکا قبلاً گفته بود که ما ازطریق نظامی قادرنیستیم که با انقلاب اسلامی ایران مقابله کنیم وباید فقط ازطریق سیاسی مبارزه کنیم واین نشان میدهد که مسئله آمل دقیقاً دربرنامه امپریالیستها وجود داشته وبنظر ما دلایل اینکارچند چیز بوده است. یکی اینکه دوباره سازمانی مثل سازمان حقوق بشر توسط دولت انگلستان بوجود بیاید وایران راتحت فشار سیاسی درخارج ازکشور قراردهد وثانیاً قصد آنان این بود که حالا که ازطریق نظامی نتوانسته‌اند جمهوری اسلامی مارا از بین ببرند مارادربین کشورهای دنیا ازنظر سیاسی منزوی کرده وباعث قطع رابطه اقتصادی مابادیگر کشورها شوند وکشورهای دنیا رابترسانند ازاین مسئله که آنها باکشوری رابطه برقرار میکنند که بحرانی است. برادرمحسن رضایی دربخشی دیگر از سخنان خود درمورد تشکیل گردان جولان گفت: این گردان ازعده‌ای ازبرادران پناهنده عراقی، عده‌ای ازاسرای عراقی و گروهی از برادران سپاه تشکیل شده است وما تا ۲۲ بهمن آمادگی کامل خواهیم داشت که هرگاه دولت جمهوری اسلامی صلاح بداند آنهارا به جولان اعزام کنیم وباینکارثابت خواهیم کرد که می توانیم بااسرائیل بجنگیم ونیز به عراق نشان خواهیم داد که‌اگر بجای اینکه نیروهای خود رابرای مقابله باایران بکارگیرد تا حالا مسئله اسرائیل نیز حل شده بود.

اعلام برنامه‌های دهه فجر در مشهد

مشهد- خبرنگار جمهوری اسلامی: برنامه‌های دهه فجر از روز ٦۰/۱۱/۱۲ تا ٦۰/۱۱/۲۲ در مشهد به این شرح اعلام شد دوازدهم آغاز مراسم برمزار شهیدان بهشت رضا با پیام آیت ا... منتظری و رئیس جمهور آقای سید علی خامنه‌ای، آغاز کار نمایشگاها، مسابقات ورزشی وهنری، سیزدهم: ادامه سخنرانیها و بازدید از نمایشگاهها، چهاردهم: اعلام همبستگی با مردم تهران که جهت شناساندن استقلال کشورمان و تحقق شعارنه شرقی نه غربی بسوی لانه جاسوسی راهپیمایی خواهند کرد، تشویق مردم به صرفه جویی در این روز از رانندگان اتومبیل خواسته خواهد شد تا با یک سرنشین حرکت کنند و مسافران را سوار نمایند، تجلیل از مخترعین و مکتشفین و سخنرانی در باره استقلال، پانزدهم: در این روز برنامه هایی جهت برادران عراقی و افغانی ساکن مشهد با همکاری نهضتهای آزادیبخش سپاه و شرکت در دعای کمیل و سخنرانی در رابطه با حکومت جهانی اسلام، شانزدهم: سخنرانی در رابطه با نقش عظیم مساجد بعنوان پایگاههای اصلی انقلاب با شرکت فعالانه در نماز دشمن برانداز جمعه و شرکت مردم در مساجد جهت نماز مغرب و عشا، هفدهم: سخنرانی در زمینه تعلیم و تربیت و برپایی مراسم ویژه‌ای در مراکز آموزشی هجدهم: اعلام همبستگی با مردم تهران که در این روز برای رعایت قانون تاکید بر لزوم اجرای قانون در مقابل مجلس شورای اسلامی گرد خواهند آمد همچنین در این روز برادرانی از جهاد سازندگی و سپاه با دردست داشتن پلاکاردهایی لزوم رعایت قانون را متذکر خواهند شد واز صدا و سیما نیز برنامه‌هایی در این زمینه پخش خواهد گردید، نوزدهم: شرکت خانواده شهدا در صبحگاه مشترک نیروهای مسلح، رژه نیروهای مسلح بسوی صحن امام واجرای برنامه هایی دیگر و شرکت در نماز وحدت، بیستم: در این روز برنامه‌هایی جهت برادران وخواهران جنگ زده و بازدید از مهاجرین و انصار، بیست و یکم: در این روز طی مراسمی نمایندگان نهادهای انقلابی و مسئولان استان بهمراه مردم در جوار مرقد مطهر امام هشتم بر مزار ۲ شهید بزرگوار شهید حجت‌الاسلام هاشمی نژاد و حجت الاسلام کامیاب و بیاد این دو شهید و سایر شهدا ادای احترام خواهند کرد، همچنین دید و بازدیدهایی از خانواده‌های شهدا، جانبازان انقلاب اسلامی، بعمل خواهد آمد بیست ودوم: برنامه خاصی نظیر راهپیمایی برگزار خواهد شد.

امروز مراسم هفتیمین روز شهدای آمل برگزار می‌شود

آمل: به گزارش واحد مرکزی خبر بمنظور بزرگداشت هفتمین روز شهادت شهدای واقعه آمل فردا (امروز) مراسم ویژه‌ای دراین شهر برگزار میشود روابط عمومی فرمانداری آمل اعلام کرد بمناسبت تجلیل از هفتمین روزشهادت عزیزانی که‌درمقابله بامزدوران ددمنش استکبار جهانی در آمل به شرف شهادت نائل آمدند فردا (امروز) مدارس وادارات این شهرستان تعطیل است ومراسم راهپیمائی ازساعت یک بعداز ظهر فردا (امروز) از مقابل مسجد امام رضای آمل بسوی مزار شهدا درامامزاده ابراهیم این شهر برگزار خواهد شد دراین مراسم آیت‌الله جوادی آملی عضو شورایعالی قضائی واستاد فخرالدین حجازی نماینده مردم تهران درمجلس شورای اسلامی سخنرانی خواهند داشت جامعه روحانیت استان مازندران نیز با انتشار اطلاعیه‌ای مردم متعهد وشهیدپرور مازندران را به شرکت یکپارچه درمراسم بزرگداشت هفتمین روز شهادت شهدای واقعه آمل فراخواند.

آیت اله منتظری در تلگرامی به امام جمعه آمل:

آگاهی ومقاومت ووحدت کلمه اهالی شریف آمل توطئه شیطانی امریکا را خنثی ساخت

قم: به گزارش واحد مرکزی خبر از قم در رابطه با مقاومت دلیرانه اهالی غیور شهرستان آمل در برابر حمله اشرار ملحد ضد انقلاب به این شهر وشهادت افتخار آفرین چند تن از آنان این تلگرام دیروز از سوی فقیه عالیقدر حضرت آیت الله منتظری برای حجت الاسلام یوسفیان امام جمعه آمل فرستاده شد.

بسمه تعالی

جناب حجت الاسلام آقای یوسفیان امام جمعهٔ آمل دامة افاضاته حادثه آمل گر چه منجر به شهادت عده‌ای از برادران فداکار شد ولی درسی بود آموزنده برای گروهکهای منحرف وضد انقلاب که ملت مسلمان وبیدار ما با تمام وجود از دستاوردهای انقلاب خود دفاع مینماید.

آمریکا وهمدستانش به خیال خود با ایجاد صحنه‌هایی نظیر آنچه در آمل گذشت در صددند رژیم صدام را از شکست قطعی که در پیش دارد نجات داده ونیروهای رزمنده را از توجه به مسئله اصلی که جنگ است غافل نمایند. ولی آگاهی ومقاومت ووحدت کلمه اهالی شریف وفداکار آمل همچون سایر شهرهای شمال توطئه شیطانی آمریکا را خنثی ونابود ساخت. بجاست جنابعالی مراتب تقدیر وتسلیت وتبریک اینجانب را به اهالی محترم آمل وخانواده‌های شهدای عزیز ابلاغ فرمائید.

والسلام علیکم ورحمة الله

٦۰/۱۱/۱۱- حسینعلی منتظری

تلگرام امام جمعه باختران بمحضر امام

باختران: بگزارش خبرنگار واحد مرکزی خبردرباختران بمناسبت سالروز بازگشت امام خمینی رهبر انقلاب به میهن اسلامی ازسوی آیتاله اشرفی اصفهانی امام جمعه باختران تلگرامی به این شرح به محضر امام خمینی مخابره شد.

تهران- جماران

محضر مقدس رهبر کبیر انقلاب اسلامی حضرت آیتالله العظمی امام خمینی مدظله‌العالی

با ابلاغ سلام وارادت صمیمانه وتبریکات خالصانه بمناسبت سالروز پربرکت و تاریخی دوازدهم بهمن ماه روز ورود امام عزیز ونزول برکات ورحمت الهی روری که به مصداق کلام خدا الیوم یاس الذین کفروا من دینکم.

کفار و منافقین وحاکمان جوروستم ازحکومت برمستضعفین مایوس گردیده طومارزندگی آنهابرچیده شدوبساط ظلم و استبداد برای همیشه به زباله‌دان افکنده گردید.

بابزرگداشت این روز تاریخی وسرنوشت ساز مقدم مبارک آن امام بزرگوار راگرامی داشته وبه عموم ملت مسلمان و شریف ایران تبریک و تهنیت عرض مینمائیم.

والسلام علیکم ورحمةالله و برکاته - عطاءالله اشرفی اصفهان

کمک دانش آموزان یک مدرسه روستایی درنیشابور به حزب جمهوری اسلامی

سرویس شهرستان: دانش آموزان مدرسه روستای معموری بخش حوم نیشابور مبلغ ۱۰۰۰ ریال به منظور استفاده درامر تبلیغات به حزب جمهوری اسلامی کمک کردند. متن نامه‌ای که این دانش آموزان به همین منظور به دفتر حزب جمهوری اسلامی نیشابور ارسال داشته‌اند چنین است:

بنام الله پاسدارحرمت خون شهیدان

حزب جمهوری اسلامی نیشابور- باتقدیم احترام: مادانش آموزان مدرسه روستای معموری بخش حوم مبلغ ناچیزی ۱۰۰۰ ریال بابت تبلیغات حزب جمهوری ارسال می‌داریم و موفقیت شمارا آرزومندیم و امیدمان این است که درپیشگاه خداوند مقبول افتد.

نامه دانش آموزان

جدول شماره ۳

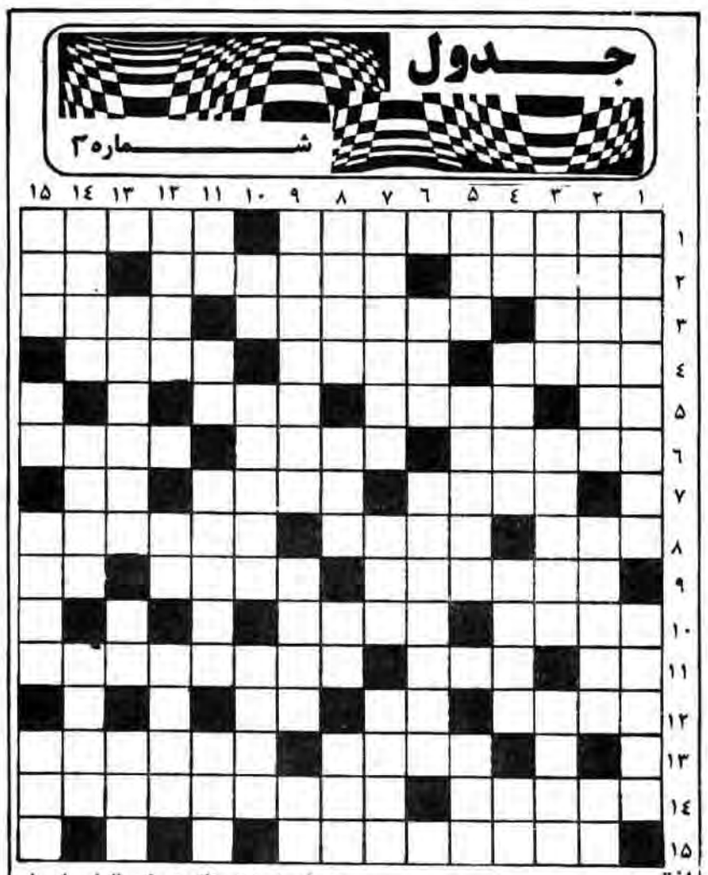

افقی:

۱- مجلس شورای مکه که فقط اشراف قبیلهٔ قریش در آن اجتماع می‌کردند- شهری در استان خراسان ۲- تسکین- زینتی است و در اول بهار می‌روید- خون ۳- رشد- نوشتنی- رها ٤- باذوق- هرگز- سیاه به زبان عربی ۵- گنج بی پایان- دلداری- نوعی مهمانخانه ٦- سلاح مؤمن- فرستاده- جنگ افزار زمان قدیم ۷- شهرها- ادیت- از انطرف رودی در قزاقستان شوروی ۸- مخفف یا امّا- طرف راست- بی باکی ۹- برداشته شده- افسرده- علامت جمع ۱۰- فرمانروا- نوعی ورزش زمستانی ۱۱- مخفف اگر- دارویی فرار که برای بیهوشی به کار می‌رود- دانشی که با روح سروکار دارد. ۱۲- ترشح دهان- وی- همت. ۱۳- یکی از افزارهای جنگی قدیم- نام کوچک یکی از دانشمندان ایران بعد از اسلام ۱٤- از نیروهای نظامی سه‌گانه- نام کوچک انقلابی بزرگ دورهٔ قاجاریه. ۱۵- موسس دارالفنون.

عمودی:

۱- کسی که وابسته به مؤسسات آموزشی عالی باشد- صیادی که برای شکار دام بگستراند ۲- کسی که امیدها و آرزوهای بزرگ دارد- جنگجو- کلمه‌یی که معمولاً خانم‌ها برای ابراز تعجب به کار می‌برند. ۳- روایت کننده- میمون- پیشوای دینی ٤- مادر به زبان عربی- کشنده- چوب ضخیمی که در زدوخورد به کار می‌رود- تکرار یک حرف. ۵- دهستانی در شمال ایران- از شعرای قرن ششم هجری- گیاهی خوردنی و پرخاصیت ٦- اکنون- راسته‌یی از جانوران ۷- دو دفعه- نام یک نوع سرو (از پایین به بالا)- لازم. ۸- نام پدر خالد یکی از سرداران کفار- بازدید از نیروهای مسلح- ناشنوا- رطوبتی. ۹- محصل هنری- زنی که بی‌شوهر شده باشد- یکی از حروف انگلیسی ۱۰- برنج دم کرده این طور می‌کنند- به هم رسیدن- آرزوها. ۱۱- دو حرف الفبا پشت سرهم. خاندان- از شهرهای شمال- روی چهارپایان می‌گذارند. ۱۲- پایه- پهلوان- از اصحاب علی علیه‌السلام. ۱۳- پرقدرت- ویتامین انعقاد خون- داد. ۱٤- برای حل جدول هم به کار می‌رود. دلایل- استاندار ۱۵- چشم درد- لحظه- گردنکش- از شهرهای آلمانی.

اخبار کوتاه

تشییع پیکرپاک ۵ شهید درمشهد

مشهد- پیکرهای مطهر وگلگون پنج تن از سپاهیان اسلام بنامهای شهید حسین نیک فرجام -شهید حسین سعیدی نژاد شهید سید محمدرضا شمس حجتی- شهید سید حسین اسماعیل زاده وشهید جواد پاک رضوان اعضای بسیج سپاه دیروز درمیان غم واندوه هزاران تن تشییع شد.

پرداخت وام مسکن

مشهد- درجمع گروهی ازمسئولین درشهرستان قاین چگونگی پرداخت ٦۰ میلیون ریال وام مسکن به کارکنان سازمانهای اداری قاین مورد بررسی قرارگرفت.

سیل درپنج روستای فردوس خساراتی ببارآورد

فردوس- سیل درپنج روستای شهرستان فردوس خساراتی ببارآورد وبیش از ۳۰ هکتار ازمزارع گندم وزعفران زیرسیل رفت.

گزارش اداره راه گرگان

گرگان- اداره راه و ترابری گرگان اعلام کرد ازساعت ۱۵ دیروز کولاک شدیدی درمحور خوش ییلاق ومحور آزادشهرشاهرود شروع شده و هنوز ادامه دارد.

صید ماهی دربندردیر

شیراز- طی ۱۱ ماه برروی‌هم یک میلیون و ۳٤۹ هزارو ۵۷٤ کیلو ماهی و ۵ هزارو ٦۷٦ کیلو میگو درآبهای بندردیر درخلیج فارس صید شده است

احداث ۱٦ واحد مسکونی

فریدونشهر- بنیاد مسکن شهرستان فریدونشهر اعلام کرد ساختمان ۱٦ واحد منزل مسکونی مستضعفین همزمان با سومین سالگرد پیروزی انقلاب شکوهمند اسلامی به پایان رسید وتحویل خانواده‌ها شد.

جاری شدن سیل دراطراف چاه بهار

زاهدان- درپی ریزش باران شدید دوروزه اخیر شهرستان چاه‌بهار ونواحی دشتیاری وقصرقند سیلاب شدیدی درمنطقه جاری شد.

فعالیت‌های راه آهن آذربایجان

تبریز- ناحیه راه‌آهن آذربایجان فعالیت‌های این اداره رادردی ماه سال ٦۰ بشرح زیراعلام کرد جابجائی ۲٦٤۲ نفرمسافر و۸۵٤٦۵ تن کالای بازرگانی و محمولات دولتی دراین استان انجام شد.

دیدارسرکنسول پاکستان باحجت‌الاسلام واعظ طبسی

مشهد- صبح دوروزگذشته سرکنسولگری پاکستان در مشهد درمحل تالاراماکن متبرکه آستان قدس رضوی با حجت‌الاسلام عباس واعظ طبسی نمایندهٔ امام وتولیت استان قدس رضوی دیداروگفتگو کرد.

شروع بکارکارگاه ساختمانی جزیره خارک

بوشهر- بهمت کارکنان مسلمان و متعهد کارگاه ساختمانی پایگاه دریائی جزیره خارک بسیاری ازطرحهای مربوط به این کارگاه اجرا و تکمیل شد.

در بافت ۱۵۰ میلیمتر باران بارید

کرمان- بدنبال ریزش برف و باران در روزهای اخیر ایستگاه هواشناسی اعلام کرد جمعاً طی سه روز گذشته ۱۵۰ میلیمتر باران بارید.

عزیمت به جبهه های نبرد

مشهد- بیش از یکصد تن از اعضای جهاد سازندگی خراسان ظهر پریروز عازم جبهه ها شدند.

تحویل ٤ قبضه اسلحه

مشهد- دو روز گذشته تعدادی از روستائیان شهرستان قوچان چهار قبضه اسلحه و تعداد ۱٤٤ تیر فشنگ تحویل دادند.

اطلاعیه اداره حفاظت محیط زیست باختران

باختران- اداره کل حفاظت محیط زیست اعلام کرد کسانیکه قصد دارند واحدهای تولید آهک- آجر- گچ تاسیس نمایند خواست قبل از احداث مراتب را باین اداره اطلاع دهند.

کشف تریاک در جیرفت

کرمان- توسط مأوران گشت پاسگاه ژاندارمری حکمت تابع گروهان ژاندارمری جیرفت از ۳ نفر مقدار ۱٤ کیلو تریاک کشف گردید.

بررسی مشکلات مردم اسفراین

اسفراین- خبرنگار جمهوری اسلامی- دومین نشست مسئولان انجمنها و ارگانها و نهادهای انقلابی اسلامی اسفراین دو شب گذشته پس از نماز مغرب و عشا در صحن ستاد برگزاری دهه فجر تشکیل شد و تصمیمات لازم گرفته شد.

ارسال کمک به جبهه

بیرجند- خبرنگار جمهوری اسلامی- ستاد ناحیه مالک اشتر در بیرجند مبلغ ۱۲۸۹۵۸۹ ریال وجه نقد و مقدار قابل توجهی پتو و روغن و لباس گرم و چراغ جهت کمک به جبهه ها ارسال داشتند.

کشف مواد مخدر

شهریار- خبرنگار جمهوری اسلامی- توسط برادران کمیته منطقه ۱۲ شهریار مقدار ٦۰ لول تریاک از ۲ نفر بنام ابراهیم مشکینی و احمد صالح کشف شد.

مراسم تشییع جنازه

سنندج- ظهر پریروز پیکر پاک جلیل زند پور پیشمرگ مسلمان کرد که بعد از ظهر دیروز در یکی از کوچه های شهر سنندج توسط مزدوران آمریکا شهید شده بود تشییع شد.

بازدید وزیر معادن و فلزات از بندر عباس

بندر عباس- عصر پریروز برادر موسویانی وزیر معادن و فلزات برای بازدید از استان هرمزگان وارد بندر عباس شدند

تشکیل ستاد کمک رسانی

مشهد- بمنظور سرعت بخشیدن به عملیات کمکرسانی به جبهه‌های نبرد حق علیه باطل ازسوی بنیاد مستضعفان خراسان یک ستاد کمکرسانی درمشهد تشکیل شد.

زلزله شهداد خساراتی دربر نداشت

کرمان- برادر ساوه استاندار کرمان اعلام کرد زلزله‌ای که بامداد پریروز دربخش شهداد روی داد هیچگونه خسارتی به بار نیامد.

کشف بیش از یک کیلوهروئین

اصفهان- طی هفته گذشته یک کیلو و ۲۸ گرم هروئین از سه نفر ازجمله دو افغانی کشف کردند.

احداث یک واحد آموزشی

ساری- کاراحداث یک واحد آموزشی ۵ کلاسه ابتدایی درروستای محمدحسین‌آباد چالوس بپایان رسید و مورد بهره‌برداری قرار گرفت.

پرداخت مستمری

ساری- مبلغ ۵ میلیون و ۵۰۰ هزارریال مستمری ازسوی کمیته امداد امام درجویبار به افراد مستمند ٦۰ سال ببالای ۱۰ روستای این منطقه پرداخت شده است.

ثبت‌نام برای اعزام به جبهه

دامغان- خبرنگار جمهوری‌اسلامی- بسیج سپاه پاسداران انقلاب‌اسلامی دامغان اعلام کرد از داوطلبان برای اعزام به جبهه ثبت‌نام بعمل میآورد. علاقمندان میتوانند تا روز ٦۰/۱۱/۱٤ بواحد بسیج سپاه مراجعه کنند.

گرامیداشت شهید سیداحمد حجازی دراصفهان

اصفهان- بمنظور تجلیل از مقام شهید سیداحمد حجازی مسئول عملیات تدارکات سپاه پاسداران اصفهان ازسوی روابط عمومی سپاه پاسداران انقلاب اسلامی اصفهان آئین بزرگداشتی صبح دیروز درمحل مسجد انقلاب اصفهان ترتیب یافت بگزارش خبرنگار واحد مرکزی خبر دراین مراسم که خانواده شهید حجازی گروهی از برادران انتظامی ونظامی نیروهای سپاه پاسداران،بسیج، جمعی از مسئولین ارگانها و نهادهای انقلاب اسلامی وگروه

نظام سیاسی صباح و زنان کادازان

به احتمال زیاد ممکن است از زنانی که در معادن ذغال سنگ اسکاتلند یا زنان رانندهٔ مؤسسات حمل و نقل آمریکا و یا زنان چوب فروش درکانادا، خوانده یا شنیده باشید. در کشورهای پیش‌رفته، زنان تلاش می‌کنند تا به کارهای سخت و مردانه دست یابند و بقول خود با مردان رقابت نمایند، بسیار هم عجیب است که طوری وانمود میکنند، گوئی نوعی افتخار یا برتری است، اما زنان در صباح همواره سخت‌ترین کارها را که در بعضی موارد برای مردان نیرومند هم طاقت‌فرسا است انجام‌داده و میدهند و نه تنها آن افتخار را نمیکنند، بلکه بدون آنکه جرأت شکوه‌ای هم داشته باشند یا حتی فکر آنرا بخود راه دهند.

چون زنان کادازان این کارها برای رقابت با مردان انجام نمیدهند. آنها مجبور به انجام این کارها هستند، چون هزینه‌های زندگی از قبیل، غذا، پوشاک و سرپناه، خود و فرزندانشان در گرو همین کارهای شاق و طاقت‌فرسا است.

آنها بخش عمدهٔ مردمان بومی و اصیل صباح و نیز بزرگترین گروه جمعیت یک میلیونی ناحیه میباشند، و

عکس زنان کادازان را با لباس کار هنگام بار کردن یک‌وانت بارنشان میدهد.

همچنین یکی از پرتوان‌ترین گروه، بخصوص زنهای کادازان.

مردان ناحیه تا جائیکه بخاطر دارند همواره زنان کادازان دوشادوش آنان تمامی کارهائی را که مردان انجام میدهند، برعهده زنان نیز بوده است، بعلاوه سخت‌ترین کارها یعنی خانه‌داری، که بحق کاری دشوار و تنها زنان قادر به انجام این مشکل حیاتبخش میباشند. البته آنهم نه با آن آلات و ابزار فوق مدرن و به اصطلاح مناسب که در اکثر کشورهای پیش‌رفته و در حال رشد متداول است. بلکه به گونه‌ای که قرنها است انجام میپذیرد- آوردن آب از چاههای دوردست، جمع‌آوری هیزم برای پخت و پز و گرما، پاک کردن جنگل و ایجاد کشتزار، کشت و برداشت محصول برنج و مهمترین وظیفه یعنی نقش دائمی مادری برای پرورش فرزندان.

بخشی از کادازانها، تحصیل کرده و از نظر اجتماعی و اقتصادی پیش‌رفته هستند، و در شهرها و حومه زندگی میکنند. زنان آنها در جستجوی حرفه‌های شهری هستند و اغلبشان به شیوهٔ غربی زندگی میکنند که اینان را میتوان جزو بدبخت‌ترین گروه کادازانها شمرد.

اماگروه زنان روستائی که دراکثریت هستند هنوز درفقر مطلق بسر میبرند.

این زنان را دراطراف کوتاکینابالو و دیگر شهرها میتوان مشاهده کرد درحالیکه به لباسی سیاه و خاکستری مندرس ورنگ ورو رفته ملبس هستند، به آرامی وبردباری تمام مشغول کار میباشند.

آنها اغلب بعنوان مزدبگیران سالیانه کار میکنندواستخدام کنندگان آنان عبارتند از: بخشهای خدماتی دولتی، شوراهای شهرداری، هیئتهای شهری، مقاطعه کاران خصوصی وکارفرمایان «ادهوک» یادلالها

تلاش برای زنده ماندن

کادازانها بطور کلی مردمانی باپوست روشن هستند اماپوست این زنان درنتیجهٔ کارهای بسیار دشوار همانند چرم خشک است.

آنان برای حفاظت بدن ازاشعهٔ سوزان خورشید، به تجربه دریافته‌اند که باید نوعی لباس کار مخصوص بپوشند که عبارت است ازیک کلاه بزرگ روستائی بنام «سیرونگ» یک شنل کلفت باحاشیه‌ای نرم دراطراف گردن، پیشانی وچانه که لبهٔ آن زیر کلاه قرار دارد بعلاوه یک بلیز بنام «باجو» ویک جفت کفش کتانی زیره چرمی برای حفاظت ازپاها.

نام دیگری که به کادازانهای بومی وروستائی (نه شهری‌ها) اطلاق میگردد «داسون» است که مبدا آن بیشتر سیاسی است تامردم شناسی

علاوه برکار وکوشش که آنها ازهمان آغازطفولیت باآن بزرگ میشوند، آنها همچنین مردمانی نجیب ودرستکار میباشند که بدون کمترین نظارتی کار خود راانجام میدهند، زیرا شانه خالی کردن ازکار برای آنها ناخوش آیند است. روی همین اصل بندرت دیده شده که بین آنها و«مندورها» درگیری کاری بوجود آمده باشد

(«مندورها» کسانی هستند که ازطرف بخشهای دولتی استخدام میگردند وکار آنها این است که سوار برموتور دراطراف جایگاههای کار نگهبانی وگشت میزنند تامراقب کارگران باشند که کار کنند).

کادازانها درگروههای ۵ تا ۱۵ نفره کار می‌کنند که بستگی به حجم واندازهٔ کار دارد. آنها برای نظم دراجتماع خود یکنفر رابعنوان سرکارگر انتخاب میکنند. شخص انتخابی معمولاً مسن ترین نفر گروه وبعنوان رئیسه ازدیگران مراقبت میکند، اونه تنها همچون یک رهبر وسخنگوی رسمی خدمت میکند، بلکه بعنوان داور ومیانجی نیز عمل مینماید.

این رئیسه از سرپرستهای بالاتر دستورات را میگیرد، کار را رهبری میکند و مسئولیت انجام کار بعهدهٔ او میباشد. او کارها را بین گروه تقسیم میکند و تصمیماتش بی چون و چرا اجراء میگردد. او همچنین بر کارهای آموزشی برای جوانترها یا اعضاء گروه، ارتباط و نظارت مستقیم دارد و هم اوست که هنگام استراحت تصمیم میگیرد تا اعضاء ابزار و ادوات کار را کنار بگذارند و به استراحت بپردازند.

(در نقطه‌ای سایه برای نوشیدن یک چائی یا قهوه و.....)

در محل تمرکز و اجتماعات

در هنگام استراحت کلاهها برداشته میشود و گرهٔ شنل‌ها شل میگردد تا خشک شود، چون بهنگام کار از عرق خیس میگردد. گروه در حالیکه گرد هم می‌نشینند شروع به جوشاندن چائی یا قهوه میکنند- با قوطی‌های حلبی یا ظرف کنسرو و بطور شراکت خوراکیهای همدیگر را میخورند که اغلب «کوکوئی» است (نوعی غذا که در منزل برای خود آماده میکنند) بظاهر نوعی پیک‌نیک است **(اما در باطن، فکر آنکه بچه‌هایشان در خانه چه میکنند، سیر هستند یا گرسنه- نکند. دختر کوچکم هنگام تهیه غذای برادرش خود را سوزانده باشد، نکند پسرم به گودال آب پشت منزل بیفتد و کسی نباشد که..... و صدها سئوال گوناگون که چون نشتری سمی بقلب پر خون مادر میخورد و... بهرحال چه میتوان کرد جز آنکه برای مرهم بر تمام این زحمتها، تازه‌ترین خبرها و سرگذشتها را برای هم نقل کنند که بیشتر از ناکامیها و غم‌های هم‌نوعان خودشان میباشد.... خواهر بچهات سرخک دارد، خیلی سخت است، او را پیش چه کسی گذاشتی، لااقل چند روز مرخصی بگیر، میترسم خدای نخواسته مثل بچهٔ....، خواهر چطور مرخصی بگیرم، شکم چهارتای دیگر را چگونه سیر کنم، مجبورم، تو که بهترین میدانی.... آری حق داری، اما، نمیدانم چه بگویم، گریه نکن خواهر آنها هم خدائی دارند، او خودش مراقب آنهاست....**

بهر حال، پس از خوردن کمی غذا، چائی یا قهوه و در مواردی چیزی قوی‌تر، چون مسکن‌های کاذب و مخدر بخصوص مسن‌ترها، زیرادر اثر فشار کار، خستگی بی‌حد و گرد و خاک مبتلا به سل ریه هستند.....) و بعد از این پیک‌نیک نوبت آن میرسد که چند پک به سیگار بزنند.

بعضی از آنان سیگارهای معمولی میکشند، اما مشهورتر از همه ((سیگوپ)) (نوعی سیگار برگ محلی) است.

هر کسی بطور معمول میتواند مردها را در کارهائی از قبیل، تعمیر و نگهداری جاده‌ها، کارهای ساختمانی، علف چینی، نقاشی ساختمان، رفت و روب خیابانها و جمع‌آوری آشغال، ببیند، و یا زنها را بعنوان مثال در معادن قلع، کارهای ساختمانی مزارع کائوچو یا کشت نشا و برداشت برنج. اما در صباح تمامی این کارها بوسیلهٔ زنان کادازان انجام میگیرد درحالیکه مردهای آنان درگیر کارهائی هستند که قدرت و تحمل بیشتری را لازم دارد، زیرا مردها مجبورند مدتهای طولانی را بدور از خانه و کاشانه خود باشند- برای کار در صنایع چوب جنگل یا کشتزارها. بهره‌برداری استعمار در صباح چنان به سرعت پیش می‌رود که در تمامی زمینه‌ها کمبود نیروی کار وجود دارد و توسط نیروهای کار مهاجر از کشورهای همسایه تامین میگردد. به عقیدهٔ خود مسئولین، زنان کادازان، یک نیروی کار حیاتی به شمار میروند، گرچه این زنان کار میکنند و بخشی از نیروی کار حیاتی بشمار میروند، اما آنها تنها برای کفایت مخارج خانواده‌هایشان کارمیکنند.

زنان کادازان علاوه برآن، چنان با بی‌ریائی و علاقه کارهای خانه را انجام میدهند که واقعاً شایسته‌ترین زنان جامعهٔ خود در کارهای خانه‌داری هستند. آنها حتی کارهای خانه را گروهی و با کمک یکدیگر انجام میدهند. براستی که وقتی در حالت چنباتمه غرق در کارهای عادی روزانه، خیس عرق هستند درحالیکه سرها خم و صورتها در پشت «سیرونک» (کلاه) پنهان شده، انسان دچار شگفتی و آن همه مهارتشان را تحسین میکند.

این صحنه‌ها در شهر و روستا، کنار جویهای آب چیزی است عادی و در اجتماع خودشان مرسوم و تنها یک تازه وارد ممکن است بهایستد و بدین مناظر خیره شود.

توریستها از هر سو دوربین‌های فیلم‌برداری خود را برروی این زنان، چه در هنگام کار یا کارخانه‌داری، متمرکز میکنند. وقتیکه با امتناع و حتی درگیری آنان روبرو میشوند (برای فیلم‌برداری) خیال می‌کنند همه چیز را میتوان با پول خرید وسعی می‌کنند تا شاید بوسیلهٔ پیشنهاد پول کار فیلم‌برداری خودراانجام دهند، اما همانگونه

که زنان کادازان درکار کردن همدوش مردان هستند، بهمان نسبت هم درتصمیم گیری مصمم هستند و به این گونه چرندیات کوچکترین توجهی ندارند، زیرا نجابت آنان بالاتر از هر چیز دیگر است، چون بسیاری از آنان مسلمان هستند.

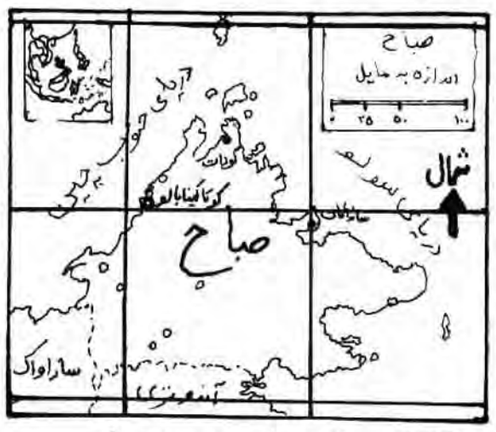

شناختی مختصر ازسرزمین صباح

صباح شامل بخش شمالی جزیرهٔ برنئو است که درحدود ۴۸/۰۰۰ کیلومتر مربع وسعت دارد. بخش عمدهٔ جمعیت این ناحیه را بومیان اصیل تشکیل می‌دهند که بالغ بریک میلیون نفر میباشند. قسمت اعظم منطقه کوهستانی و پوشیده از جنگلهای انبوه است. شهرهای مهم عبارتند از پایتخت (کوتاکینابالو) که سابقاً «جسل تون» نام داشت، سانداکان، کودات و ویکتوریا (واقع برجزیرهٔ نزدیک لابوآن) همچنین شهرها و بندرها درامتداد ۱۵۰۰ کیلومتر خط ساحلی.

لاستیک، الوار، کنف و نارگیل خشک از تولیدات عمده می‌باشند. درضمن ذخیره‌های معدنی بسیاری موجود است که بطور کامل بکار گرفته نشده‌اند. ادیان مشهور عبارتند از: اسلام، مسیحیت و کنفسیوس. صباح (برنئوی شمالی سابق) بخشی از

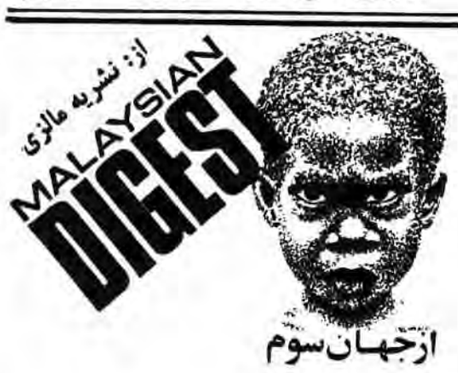

ازجهان سوم

ایالت مالزی است. عوامل عمده دربین جمعیت چینی‌ها هستند که بیشتر درحرفه‌های تجارت، صنعت و نیروهای کارگری دست دارند، بعلاوه گروههای مختلف دایاک (دایاکها) که درنواحی داخلی هستند (و اکنون بیشتر درنواحی ساحلی).

گروههای کوچک دیگر مالزی، از جاوائی‌ها ای هستند که در سالهای ۱۹۲۰تا ۱۹۳۰ جهت کار در کشتزارها به این سرزمین آورده شدند. قبل ازسال ۱۸۷۷ صباح کنونی بین سلاطین «برونی»و «سولو» تقسیم گردید که هردو سلسله ازنوکرهای دست پرورده انگلیس بودند. آنها در آغاز انگلیسی‌ها را بعنوان مباشرین وناظرین باصطلاح استخدام کردند که دراصل خود دراستخدام آنان بودند وبعد درسال ۱۸۸۱ کمپانی انگلیسی شمال برنئو، بوجود آمد و۷ سال پس از آن تمامی منطقه تحت نفوذ انگلیس درآمد(زیرعنوان تحت الحمایه).

طبق همین قرار داد ننگین، انگلیس عملاً تمامی امور ناحیه وارتباط آنرا باجهان خارج بدست گرفت وازآنجا بعنوان پایگاهی جهت دست اندازی به دیگر نقاط وجزایر اطراف استفاده کرد.

بانظارت وکنترل کمپانی مذکور اغلب فعالیتهای بازرگانی به شرکتهای خصوصی سپرده شدکه منافع تمامی آنان مربوط به همین کمپانی انگلیسی بود.(دراین سالها تنها کسانی که در مقابل انگلیسی‌ها قدعلم کرده وبا آنان به نبرد برخواستند مسلمانان ومردمان اصیل وبومی این سرزمین بودند که نیروی استعمار بیشترین فشار را بر آنان وارد میآورد.

بهرحال، طرح انگلیس برای تاسیس شرکت دخانیات به اجرا گذارده نشداما صنایع لاستیک وچوب بنیان گردید که نیروهای کار ارزان قیمت را به نوعی بردگی میگرفتند.

ظرف جنگ جهانی دوم ژاپن برناحیه حکمفرما ومدت زمانی این خطه درتاخت وتاز آنان بود. دریکی از شورشهای چینی‌یان علیه آنان در شهر جسلتون(کوتاکینابالوی کنونی) بسال ۱۹۴۳ سبب کشتار ۳۰۰۰ تن از آنان گردید. بمباران متفقین تمامی شهرها را ویران وتعداد کثیری ازسکنه این شهرها را به نابودی کشانید.

بهر حال پس از پایان جنگ کمپانی انگلیس بساط خود را از آنجا برچید، اما سرقفلی آنرا به یک شرکت دیگر انگلیسی بنام «کراون» واگذار کرد. اداره مستعمره در سال ۱۹۴۶ وعدهٔ بعضی اصلاحات را داد ومجبور شد که به برده‌ها مزدی ناچیز پرداخت کند، بعلاوه به آنان وعده ساختن مدرسه وکمکهائی به بخشهای کشاورزی را داد، که البته مدرسه‌هائی برای خانواده‌های مهاجمین اروپائی ساخته شد وکمکهائی نیز به بخشهای کشاورزی که سرمایه‌گذاری خارجیان بود گردید. رویهمرفته صباح فقیرتر از ساراواک است وتمامی درآمدهای حاصله از صادرات لاستیک، چوب ونارگیل خشک آن بوسیله عوامل استعمار بلعیده میشود وتنها مقدار ناچیزی از آن صرف خرید برنج ودیگر کالاهای عمده برای گذران مردم منطقه میگردد.

درصد بیسوادی بسیار بالا وتنها چند اتحادیه بازرگانی چاپ آنهم با نسخه‌های چاپی قدیم، بسیار فرسوده وبدخط وجود دارند.

سرانجام پس از مذاکرات متمادی، شمال برنئو، به صباح تغییر نام یافت وبه عضویت فدراسیون مالزی درآمد- همراه با ساراواک وسنگاپور در سپتامبر ۱۹۶۳ (سنگاپور در ماه اوت ۱۹۶۵ از این فدراسیون خارج شد، اما صباح وساراواک باقی ماندند)

در میان مالزی، صباح دارای رئیس ایالتی مربوط به خود میباشد، بعلاوه شورای قانونگذاری وکابینه که از طریق آن نمایندگانش را به مجلس قانونگذاری فدرال در کوالالامپور میفرستد. نیروی عمده سیاسی «اتحاد صباح» نام دارد که ترکیب از سه حزب است وبزرگترین آن «سازمان متحد ملی صباح» نام دارد.

صلح تحمیلی اروپادر السالوادور ناکام ماند

کامیون کوچک پر از تابوت از خیابانی در سان سالوادور عبور میکند. یک مقام کلیسای کاتولیک میگوید امسال دهها هزار تن سالوادوری توسط رژیم آمریکایی کشور کشته شده‌اند.

ممالک اروپائی غربی وآمریکای لاتین بمنظور یافتن راه‌حل مذاکره آمیز بر سر جنگ داخلی السالوادور، بدلیل امتناع گروه مخالف حکومت ونیز نظامیان حاکم بر این کشور از نشستن بر سر میز مذاکره، بی‌نتیجه مانده است رهبران عالیقدر سیاسی ممالکی چون مکزیکو، کوستاریکا، پاناما، ونزوئلا، آلمان غربی وکانادا طی چند ماه گذشته فعالیت زیادی دراین زمینه نموده‌اند تا از ادامه جنگ در السالوادور که تابحال جان ۲۰ هزار نفر را گرفته است جلوگیری نمایند. دیپلماتهای ممالک آمریکای لاتین آمریکا را مورد سرزنش قرار داده‌ومعتقدند که حصول به چنین نتیجه‌ای میسر نخواهد شد مگر اینکه دولت ریگان با تغییر سیاست حمایت آمیز خویش از نظامیان السالوادور سد راه فعالیت‌های مقامات سیاسی ممالک فوق دراین زمینه نگردد. در ماههای اخیر ومتعاقب تهاجم کوتاه مدت چریک‌های السالوادور وباتوجه به کمکهای فزاینده آمریکا به حکومت السالوادور نظامیان از اینکشور تمام اقدامات دیگر ممالک در زمینه یافتن راه‌حل سیاسی مذاکره آمیز برای پایان بخشیدن بجنگ دراین کشور را رد کرده‌اند. گرچه گزارشات زیادی حاکی از این است که کمکهای نظامی آمریکا به السالوادور قادر به ایجاد تعادل قوا بنفع حکومت نظامیان نگردیده وآنرا در برابر چریک‌ها به پیروزیهائی نرسانیده است معذلک دولت آمریکا ونظامیان السالوادور معتقدند که پیروزی نهائی بر چریک‌ها بزودی عملی خواهد شد! درعین حال یک مقام عالیرتبه وزارت خارجه آمریکا اظهار داشت که مذاکرات سیاسی برای یافتن راه‌حل ممکن است باعث تحلیل بردن مقامات غیرنظامی و غیر نظامیان السالوادور گردیده وخطرناکتر اینکه ممکن است باعث تجزیه در درون قوای مسلح ارتش و روی کار آمدن بخش بسیار سخت‌گیر ارتش گردد. مقامات آمریکائی والسالوادوری تأکید بیشتری بر برگزاری انتخابات پارلمانی ۱۹۸۲ وانتخابات ریاست جمهوری در ۱۹۸۳ دارند. ولی تعداد زیادی از رهبران سیاسی آمریکای لاتین و اروپای غربی معتقدند که بدون ایجاد یک تفاهم فیمابین حکومت وگروههای مخالف انتخابات در گیر ودار جنگ داخلی بیهوده خواهد بود. بجای بهبود بخشیدن اوضاع سیاسی کشور، ارتش السالوادور اخیراً نیست ۱۳۷ نفر تروریست را منتشر نمود که در میان آنها تعدادی از رهبران میانه‌رو گروه مخالف نیز گنجانده شده بودند. اعضاء بین‌المللی سوسیالیستی اروپا معتقدند که شانس آنها در به تحت فشار قرار دادن واشنگتن به تجدیدنظر در سیاست خود نسبت به السالوادور بیشتر شده است.

از روزنامه واشنگتن پست

تلاش امپریالیسم امریکا برای مطرح ساختن طرح شکست خوردهٔ فهد!

کاریکاتور از مطبوعات عربی

خاطرات تکاندهندهٔ یک‌عامل پیشین«سیا»

۷۴

نویسنده: فلیپ آگی

باید مصرف شود. از زمان اعلام اقدام «ولاسکو»، بسیاری از گروههای کاتولیک، دیدارهای پرسروصدایی را با کاردینال به عنوان همبستگی با او کرده‌اند که از جمله این دیدارها دیدار «جبههٔ ملی» بوده است. این بازدیدها معمولاً شامل نطق‌هایی در بارهٔ غیر انسانی بودن کمونیسم و خطر قریب‌الوقوع به قدرت رسیدن کمونیست‌ها در اکوادور شده است.

«کیتو»

هفتم مه ۱۹۶۱

«وارگاس»، عامل «سیا»، به موقع خبر را به ایستگاه رساند و «نولاند»، رئیس ایستگاه، به سروان «خوزه» وارگاس»، رئیس اطلاعات پلیس، آگاهی داد. امروز صبح، ستوان «ساندووال» دام خود را گسترد و در طول صبح، بیست تن از اعضا «اتحادیهٔ انقلابی جوانان اکوادور» در کوهی که برفراز «کیتو» سربرمی افرازد، بازداشت شدند. «ریبادنیرا» و «اچوریا» از جمله کسانی هستند که بازداشت شدند. شخص خارجی یی که عملیات آموزش را رهبری می‌کند، یک بولیویایی است و مانشانه‌هایی را دربارهٔ او از ایستگاه «لاپاز»، پایتخت بولیوی، برای اطلاعات پلیسی دریافت می‌کنیم. خیلی بد شد که او کوبایی نیست، اما به هرحال برای منافع تبلیغاتی ما قابل ملاحظه است.

«کیتو»

نهم مه ۱۹۶۱

بازداشت چریک‌ها، امروز صبح عنوان روزنامه‌ها را تشکیل می‌دهد. دیروز معاون سخنگوی حکومت یک کنفرانس مطبوعاتی ترتیب داد و دراین کنفرانس» او گزارش پلیس را که واحد اطلاعاتی آن را نوشته بود، توزیع کرد. بنابه پیشنهاد «نولاند»، رئیس ایستگاه»، در گزارش پلیس، بازداشت شدگان به عنوان یک گروه کوچک درمیان گروههای دیگر توصیف شدند که برای مدتی درمحل‌های سری اطراف کشور، از آموزش چریکی برخوردار گردیده‌اند. گزارش‌های مطبوعاتی، گزارش پلیس را به نحو موثری هیجان انگیز می‌کنند. در گزارش‌های مطبوعاتی همچنین اعلام شده است که آموزش چریکی شامل انفجارها، جنگ چریکی، جنگ خیابانی و تروریسم بوده است.

شخص خارجی که قبلاً از او نام برده شد، «خوان آلبرتواتریکوئز روناکال» است و یک جوان سی‌ودوساله بولیویایی است که ماه گذشته به اکوادور آمد و پیش از آن که به «کیتو» بیاید، به آموزش اعضای «اتحادیهٔ انقلابی جوانان اکوادور» در «گوایاکیل» سرگرم بوده است. او همه چیز را برای پلیس اعتراف کرده است و از جمله گفته است که او در دفتر حقوقی «ریبادنیرا» اجلاس‌های آموزشی داشته است.

«ولاسکو» امروز بیانیه‌یی را صادر کرد و درآن اعلام نمود که همهٔ تروریستها را سرکوب خواهد کرد، اما او تمام کسانی را که بازداشت شدند، آزاد ساخته است، به استثنای «ریبادنیرا»، اچوریا» و «انریکوئز».

«کیتو»

مربی چریک‌ها امروز اعتراف کرد که او در واقع یک آرژانتینی سی‌وشش‌ساله به نام «کلودیو آریگو فرانسه» اوست. او به دستگاه اطلاعاتی پلیس اکوادور گفت که پولی ندارد و برای آن آموزش چریکی می‌دهد که بتواند به مسافرت ادامه بدهد. کوبا مقصد اوست، اما وی گفت که کوباازاو دعوتی نکرده است.

او مسابقهٔ طولانی خود در فعالیت‌های انقلابی آرژانتینی‌ها را توصیف کرد و سپس داستانش را تغییر داد و اکنون ادعا می‌کرد که در واقع به کسی آموزش چریکی نداده است، بلکه تنها تجربیات خود در آرژانتین را برای افراد «اتحادیه انقلابی جوانان اکوادور» و حزب کمونیست اکوادور تعریف کرده است.

قضیهٔ این شخص، کمکی برای مبارزهٔ ما برای جمع‌آوری امضا جهت جلب ترحم به خاطر زندانیان «خلیج خوک‌ها» بوده‌است، این مبارزه (مبارزه برای جمع آوری امضاء) رالیستگاههای «سیا» درسراسر آمریکای لاتین تشویق کرده‌اند.

امروز تلگرام مربوط به درخواست ترحم که برای «کاسترو» فرستاده شد منتشر گردید و به دنبال آن، دو صفحه محتوی بیش از ۷۰۰۰ امضای به دست آمده انتشار یافت.

عملیات دانشجویی پایگاه «سیا» در گوایاکیل»، درماههای اخیر یک سلسله پیروزی به دنبال داشته است. این عملیات دو روز پیش به جدا شدن «فدراسیون دانشجویان اکوادور» از «اتحادیهٔ بین‌المللی» دانشجویان که درپراگ مستقر است، منجر شد.

این پیروزی نهایی با تغییری که دسامبر گذشته درشیوه‌های انتخاباتی «فدراسیون دانشجویان اکوادور» در «گیور توویجو» آغاز شد به دست آمد به دنبال آن پیروزی «سیا» در دانشگاه «کوئنکا» و دانشگاه مرکزی «کیتو» فرا رسید. پیروزی «سیا» دردانشگاه «کوئنکا» درمارس و پیروزی دردانشگاه مرکزی درماه گذشته فرا رسید درهر دومورد، نیروهایی که «آلبرتو آلارکون» آنها را رهبری می‌کرد، نامزدهای مربوط به دفاتر «فدراسیون» را که «ولاسکو»یی‌ها و چپ‌گرایان تندرو برپا کرده بودند، شکست دادند.

تنها شکست ما دردانشگاه «لوجا» روی داد و درآنجا نامزدهای چپ‌گرا پیروز شدند. تصویر در «گوایاکیل» آشفته است، زیرا «فدراسیون، میان یک گروه «ولاسکو»یی و یک گروه چپ‌گرای تندرو منشعب شده است. گروه «ولاسکو»یی از شهردار «گوایاکیل» حمایت می‌کند و گروه چپ‌گرای تندرو را اعضای «اتحادیهٔ انقلابی جوانان اکوادور» رهبری می‌کنند.

«کیتو»

پانزدهم مه ۱۹۷۰

شهر «آمباتو»، محل تازه‌ترین ایستگاه «سیا» است. دیروز در «آمباتو»، یک نمایشگاه عکس کوبایی تحت نظارت «انجمن دوستی کوبا» آغاز به کار کرد. مراسم درکاخ شهرداری برگزار شد و شهردار «آمباتو» که یک سوسیالیست انقلابی است، برگزاری مراسم را تصویب‌کرده‌بود.شهردار درنطق خود تا آنجا پیش رفت که کاردینال «کیتو» را یک خائن خواند وسفیر کوبا نیز نطق آتشینی را علیه ایالات متحده ایراد کرد.

به دنبال این نطق‌ها، یک اشکال مربوط به برق که توضیحی دربارهٔ آن داده نشد، اجازه نداد فیلمی دربارهٔ کوبا نشان داده شود وبعداً یک گروه تقریباً بیست نفری به کاخ حمله کردند وبیشتر عکس‌ها را نابود ساختند. پس از آن که خسارت وارد شد، پلیس سررسید واعضای گروه خرابکار به سرعت کاخ شهرداری را ترک کردند وهم‌چنان که می‌رفتند، با ششلول‌های خود تیرهای هوایی خالی می‌کردند. اما هیچ‌گونه بازداشتی صورت نگرفت.

«خورخه گوریتز»، سرهنگ بازنشستهٔ ارتش ورهبر جنبش سوسیال مسیحی در «آمباتو» سازمان دهندهٔ این حمله بود، «نولاند» رئیس ایستگاه با استفاده از پروژهٔ «اکاکتور» از سال گذشته این سرهنگ بازنشسته را از لحاظ مالی تأمین کرده است تا او (نولاند) به ایجاد یک سازمان مبارزه عملیاتی کمک کند ودر ضمن مبارزهٔ سیاسی علیه شهردار را تشویق کند. برنامه ریزی دقیق برای این حمله که خاصه از طریق هماهنگی با پلیس صورت گرفت، دلیل موفقیت فراوان حمله بود. با این همه شهردار دارد عکس‌های بیشتری را از «کیتو» می‌آورد تا نمایشگاه را هم‌چنان باز نگاه دارد.

«کیتو»

بیست ودوم مه ۱۹۶۱

در «گوایاکیل، بنا به درخواست پایگاه» سیا» در این شهر، پلیس سه چینی کمونیست را که چند روز پیش وارد اکوادور شدند، بازداشت کرد. سفیر اکوادور در هاوانا، به آنها روادیدهای افتخاری داده بود و آنان ظاهراً به نمایندگی از جانب «فدراسیون جوانان چینی» در اکوادور به سر می‌بردند، پایگاه «سیا» در «گوایاکیل» کوشید تا ترتیب آن را بدهد که چینی‌ها برای یک مدت طولانی

ادامه دارد

لحظه‌ای با میهمانان انقلاب

ستاد برگزاری مراسم سومین سالگرد پیروزی انقلاب اسلامی

*** این مجمع باشرکت ٦۰ نفر ازدانشجویان ۲۵ کشور اسلامی از ۱۷ تا ۲۷ بهمن درتهران برگزار میشود.**

*** محورهائی که درمجمع مورد بحث وبررسی قرار خواهدگرفت عبارتنداز:**

۱- حکومت اسلامی ولزوم ابعاد آن
۲- انقلاب اسلامی درایران ودرجهان اسلام
۳- استعمار غرب وغربزدگی درکشورهای جهان سوم
٤- حرکت اسلامی دانشجویی درجهان ووظایف ومسئولیتهای آن

● دکتر یوسف ضیاء فواقچی رئیس دانشکده علوم اسلامی دراوقدوم ترکیه:

* انقلاب اسلامی ملت ایران تنها انقلابی است که توانست قدرت ایمان را برقدرت کفر پیروز کند.

* مستضعفین ترکیه ازهمان ابتدا انقلاب اسلامی ایران را درک کرده‌اند.

● دکتر محمدسعید خطیب‌اوغلی استاد دانشکده الهیات آنکارا:

* ملل مسلمان باید باایجاد اجتماعات مختلف سعی کنند تا یکدیگر را بهتر بشناسند و باازبین بردن اختلافات به وحدت یکپارچه برسند.

● دکتر اسعود جوشان استاد دانشکده الهیات آنکارا:

* عراق نیز همچون دیگر حکومتها که تحت تاثیر امپریالیسم آمریکا قراردارند بدستور آمریکا و به ناحق به ایران هجوم آورد وخون مسلمانها رابزمین ریخت.

* عراق تنها برای تامین منافع آمریکا وقدرتهای سلطه‌گر به ایران حمله کرد وتمام اینها بازیهای آمریکاست که عراق نیز آشکارابازیچه دست آمریکا قرارگرفته است

* درحال حاضر آمریکا شاهد شکستهای پی درپی عراق وسقوط رژیم صدام است و به این ترتیب منافع خودرادرمعرض خطرمی بیند وعراق رابه پایان جنگ تشویق میکند.

● ارجمند اوزکان روزنامه نگار اهل ترکیه:

* ● قسمت اعظم رسانه‌های گروهی درترکیه ودیگر کشورهای جهان دراختیار امپریالیسم و صهیونیسم است. درنتیجه بیشتر اخباری که بدست مردم ترکیه میرسد تحریف شده ودورازحقیقت است ولی مردم دنیا اینک به حقایق پی برده‌اند

● اقای کراچی رئیس مرکز اسلامی«بسنین» درکانادا:

* شوروهیجان عجیبی درنوجوانان مسلمان ایرانی است واینها بااین روحیه وایمان قوی درآینده تمام جهان راتسخیر خواهند کرد. آنها بزرگترین انقلابیون جهان خواهند بود.

● عبدالله لافی ازسوئد:

* استعداد وایمان نوجوانان ایرانی بسیار قابل توجه است ومابه این واقعیت پی بردیم که انقلاب اسلامی هرچه زودتر به هدف نهائی خود خواهد رسید.

● یکی از اعضای انجمن شیعیان بلال درکنیا:

* باتوجه به وحدت و صمیمیت وروحیه قوی اسلامی وسرشارازایمان جوانان ایرانی بخوبی واضح است که درآینده هیچ قدرتی قادربه تغییر عقیده آنان نخواهد بود

● آقای«روبین کالسون» نویسنده برجسته کانادائی:

* صداقت وایمان نوجوانان ایرانی به هنگامی که مشتاقانه و آگاهانه به نماز می ایستند بسیار جالب وحائز اهمیت است.

* امیدوارم تابتوانم بارزمندگان اسلام درجبهه‌ها وامید محروحان جهان ملاقات کنم

● رهبر جمعیت اسلامی جزایر آنتیل (در دریای کازائیب[1]):

* کلیه مسلمانان آگاه جهان که وجدان بیدار دارند باید از رهبر مردم و انقلاب‌اسلامی ایران پشتیبانی کامل نمایند تااسلام پیروز گردد و مسلمین جهان بسوی ترقی و پیروزی گام بردارند.

* اززمانی که انقلاب اسلامی به رهبری امام خمینی درایران به ثمررسید، مسلمانا ن جزایر آنتیل این انقلاب را انقلاب خوددانسته و درحقیقت این انقلاب نه فقط برای ایران بلکه الگو و نمونه‌ای برای تمامی مسلمانان جهان است.

* امام خمینی فردی آگاه درامور و قائد برای کلیه مسلمانان جهان هستند ومسلمانان جزایر آنتیل رهبری واقعی برای آزادسازی قبله اول مسلمین یعنی قدس و سرزمینهای اشغالشده اسلامی را درایشان می‌بینند.

(۱) جزایر آنتیل که در دریای کارائیب و میان امریکای شمالی و جنوبی واقع شده است از شش جزیره کوچک تشکیل شده که از ۳٦۰ هزار نفر جمعیت آن ٤ هزار نفر مسلمان میباشند و این مسلمانان از پشتیبانان انقلاب اسلامی ایران هستند. مسلمانان جزایر آنتیل از طریق نشریاتی که به آنها میرسد باانقلاب‌اسلامی ایران آشنا هستند. مسلمانان این جزایر دارای یک مرکز اسلامی، مدرسه اسلامی، مسجد و یک نشریه به نام «العالم‌اسلامی» بزبانهای انگلیسی، عربی و اسپانیائی هستند. (ادامه دارد)

دست آوردهای انقلاب

مقدمه

برگزاری مراسم سومین سالگرد انقلاب اسلامی ایران در حقیقت یادآور فدکاری و از جان گذشتگی ملتی است که با سلاح عقیده و ایمان به اسلام به رویاروی نظام جبار و طاغوتی گذشته تا از کار انداختن بزرگترین ماشین نظامی منطقه ایثارگرانه و مردانه ایستاد. به شهادت تاریخ در میان انقلابهای جهان، انقلاب اسلامی ایران از بیشترین پشتوانه مردمی برخوردار بوده و به جرأت می‌توان گفت که اکثریت قریب به اتفاق مردم به گونه‌ای در صحنه حضور داشته‌اند. به برکت حضور همین مردم موحد و حق طلب در صحنه انقلاب و با رهبری آگاهانه و خداگونه امام خمینی بود که این انقلاب را در برابر انواع تهاجمات مستقیم و غیر مستقیم استکبارجهانی به سرکردگی آمریکای جنایتکار پابرجا و استوار نگاه داشت و این خود نشان دهنده اراده خلل ناپذیر است که در راه تحقق کامل اهداف انقلاب اسلامی از هیچ کوششی دریغ نمی‌ورزد. درست بخاطر همین مسائل است که بایستی برای معرفی کامل این انقلاب تمام نیروی خود را بکار بیاندازیم و مبارزات مردم و دستاوردهایی که این انقلاب برای امت مسلمان ایران داشته است و اثراتش درکشورهای جهان را بنحو احسن بازگو نمائیم. به همین جهت در این برنامه درصدد آن برآمدیم تا جایی که برایمان مقدور است و تا جایی که دست رسی به منابع داریم عملکرد نهادهای انقلابی و بعضی از ارگانهای دولتی را بررسی نمائیم. و در این گذر ابتدا از نهاد انقلابی سپاه پاسداران انقلاب اسلامی شروع می‌نمائیم.

*** نحوه تشکیل سپاه پاسداران انقلاب اسلامی**

نیروهای مسلمان و انقلابی ما بعداز سال ٥٤ بفکر نوعی تشکیلات نظامی بودند و دلیل عمده آن هم این بود که در سال ٥٤ نیروهای کمونیستی به جنبش اسلامی ما ضربه زدند و در سال ٥٦ این فکر و خواسته قدرت گرفت و شروع شد و در بهمن ماه ٥۷ که اوج انقلاب اسلامی ما بود آن نیروهای مردمی و مسلمان دور هم جمع شدند. و در محلی که امام زندگی میکرد یک تشکیلات قوی را پایه ریزی و به مرحله اجرا درآوردند.

اهداف: برخلاف ارتش و سایر ارگانهای نظامی و انتظامی دنیا که هدفشان حفظ دولتها، سرزمینها و تمامیت ارضی می‌باشد سپاه پاسداران پاسداری از انقلاب و دستاوردهای انقلاب را بعهده دارد و انقلاب ما که در جهت حذف روابط استعماری و فرهنگ غربی به پیش میرود. و در این راه نیز توطئه‌های وسیعی نیز قطعا برای جلوگیری از حرکت و یا انحراف آن بوجود می‌آورند. بدیهی است که پاسداری از آن یعنی مقابله با توطئه‌ها و خنثی کردن آنها، ضروری است. لذا کسانیکه در سپاه آمدند به هیچ وجه انگیزه مادی و مالی نداشته و سپاهیان ما حداقل نیاز مادیشان تامین میشود و حتی در اکثر مواقع حقوق کسانیکه‌در رتبه‌های پائین‌تری قرار دارند بیشتر از رتبه‌های بالا می‌باشد. بله سپاه پاسداران انقلاب اسلامی جهت تحقق بخشیدن به اهداف انقلاب تشکیل شده بود و بعد از پیروزی انقلاب گسترش یافت یعنی همان جوانان و نوجوانانی که در خیابانها بر علیه رژیم سفاک پهلوی و وابستگانش دست به تظاهرات میلیونی می‌زدند و در زیر رگبار مزدوران امپریالیسم و رژیم وابسته شاه مقاومت می‌نمودند. به هسته اولیه سپاه پاسداران پیوستند و مبارزه را با ابر قدرتها بنحو دیگری شروع نمودند. کار سپاه پاسداران بعد از پیروزی انقلاب اسلامی بیشتر در زمینه حفاظت از شهرها و موطن اسلامی ما بود و در این راه بسیاری از جوانان آگاه و متعهد شبانه توسط ضد انقلاب ترور میشدند شبی ۵ نفر- چهار نفر- سه نفر دلیل این مدعا که سپاه پاسداران از ابتدا مبارزه برعلیه رژیم بطور غیر رسمی و غیر تشکیلاتی کار میکرده است سخنان امام امت در تاریخ ۵۸/۲/۳ با گروهی از پاسداران انقلاب اسلامی تهران می‌باشد. امام در سخنانش خطاب به پاسداران میفرماید «شما با مردانگی در تمام مراحل با ما همراهی کردید و امروز کشور مال خود شماست و کشور را خود باید حفظ کنید. شما پاسداران انقلاب اسلامی به اسلام حق پیدا کرده‌اید شما مثل سربازان صدر اسلام که با جان و دل و عشق به اسلام خدمت کردند به اسلام خدمت کرده و می کنید من امیدوارم خدا احر پاسداران صدر اسلام را نیز به شما عنایت فرماید. شما در انقلاب اسلامی سهم بسزایی دارید. شما حافظ امنیت منطقه هستید و این خدمت بزرگی است که به برادران و خواهران خود نمودید. ما منتظریم احکام اسلام جریان پیدا کند و ملت مستقل و آزاد گردد و دست جنایتکاران تا ابد از این مملکت قطع گردد». بله این برادران در اوایل پیروزی انقلاب با آنکه از ستم شاهی آن زمان خلاصی یافته بودند. ولی در جنگ نابرابر با عوامل ناشناخته ضد انقلاب شبانه در هنگامیکه این برادران جان بر کف مشغول پاسداری از حریم جمهوری اسلامی در شهرها می‌شدند هدف رگبار ناجوانمردانه ضد انقلاب قرار می‌گرفتند. بعضی از عوامل ضد انقلاب برای از بین بردن برادران پاسدار حتی بطور مخفیانه در بعضی از پشت بامها مبادرت به نصب تیربار کرده بودند وقتی ضد انقلاب از این کارها نتوانست طرفی بندد و از طرفی روحیه انقلابی را در دولت موقت مشاهده ننمود دست به جنایت دیگری زد که روی تمام جنایتکاران تاریخ را سیاه نمود و آن مسئله کردستان و سوق دادن تمام صد انقلابیون به آن منطقه و اشغال سرزمین برادران مسلمان کرد و اعلام خودمختاری! بود که در اینجا نیز برادران سپاه جان بر کف برای به ثمر رساندن اهداف انقلاب اسلامی و دفاع از حیثیت و شرف مردم مسلمان و جلوگیری از تجاوز دوباره جهانخواران به ایران اسلامی به جنگ ضد انقلاب میرود و در یک جنگ ناخواسته با ضد انقلاب درگیر میشود و چه خونهای پاکی که در کوهها و دشتهای کردستان به زمین نمی‌ریزد. بله سپاه پاسداران که در «پاوه» قتل عام میشدند و سرشان را می‌بریدند و بدن آنها را می‌سوزاندند و حتی از جسد مرده آنها نیز نمی‌گذشتند از پاک‌ترین جوانهای ما چه از نظر فکری و اندیشه و عقیده و چه از نظر ایمان انتخاب میشدند و می‌شوند و آنها بیشترین کار را می‌کردند و می‌کنند و کمترین مزد را می‌گرفتند و می‌گیرند. **اعضای سپاه پاسداران با این شعار که هرگز ترس از شهادت ندارند و می‌دانند که اگر زنده بمانند زیر پرچم اسلام با آزادی کامل زندگی خواهند کرد و اگر شهید شدند در جوار رحمت خداوند خواهند بود، شروع به فعالیت کردند.** سپاه پاسداران انقلاب اسلامی از همان ابتدا خود را موظف به اجرای فرامین امام

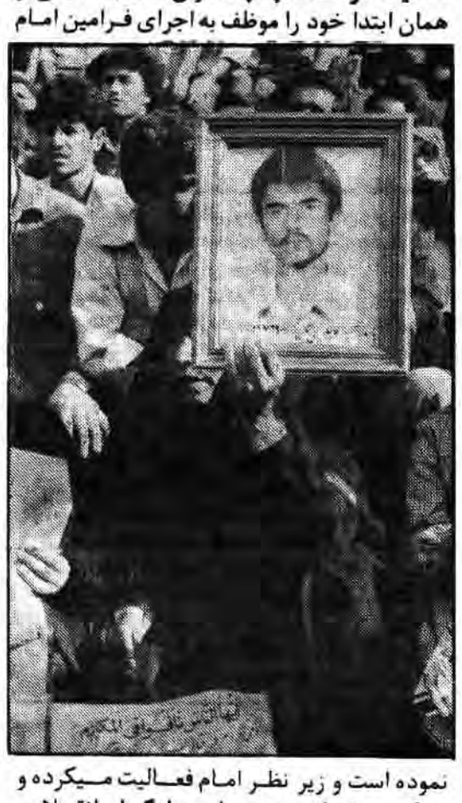

نموده است و زیر نظر امام فعالیت میکرده و می‌کند. پشتوانه مردمی این ارگان انقلابی بحدی زیاد بوده و می‌باشد که در جریان قتل عام پاوه مردم مسلمان با تمام وجود خواستار اعزام به پاوه شدند.

ضد انقلاب در کوهها و تپه‌های کردستان، منجمله سردشت، بانه، بوکان، مهاباد، استتار شده بود او به محض اینکه برادران پاسدار از جایی می‌گذشتند آنها را در یک جنگ نابرابر به رگبار می‌بستند و همگی را شهید و اسیر می‌نمودند. البته یکی از مشکلات سپاه پاسداران در مقابل با عوامل ضد انقلاب منجمله دموکراتها و چپی‌ها و عوامل رژیم سابق در کردستان این بود که عناصر ضد انقلاب خانه‌های مردم بی‌گناه را تصرف کرده و با حضور اعضاء و خانواده‌ها از این خانه‌ها بعنوان سنگر استفاده کرده و بسوی برادران پاسدار آتش می‌گشودند و عواطف انسانی برادران پاسدار آنها را از هرگونه شدت عمل باز می‌داشت و تمام کوشش آنها این بود که به خانواده‌های بی‌گناه آسیب نرسد و مسئله دیگر این بود که تمام امکانات ارتباطی منطقه دردست عوامل دموکرات بود و عملا هرگونه تماس تلفنی و تلگرافی توسط ضد انقلاب کنترل میشد و از هرگونه عملیات ما قبلا مطلع میشدند. ولی با تمام این خطرات برادران پاسدار و نیروهای رزمنده ارتشی با کمال پایمردی و شهامت و با تمام امکاناتی که ضد انقلاب داشت به مقابله برمی‌خاست و آنها مزورانه و ناجوانمردانه از بلندیها برادران را به رگبار می‌بستند و هر روز جنازه ۱۰ الی ۲۰ نفر پاسدار در تهران و دیگر شهرستانها تشییع میشد و صحنه‌های کربلا بوضوح در ایران مشاهده می‌گردید. خانواده شهدا می‌گفتند ما از اینکه فرزندمان را شهید کرده‌اید در پیش خدا احساس غرور می‌کنیم ما فرزندان خود را در راه خدا و وطن از دست دادیم و بخود می‌بالیم.

پاسداران انقلاب اسلامی همیشه کوشش و هدفشان این بود که نمونه راستین پاسداران انقلاب اسلامی باشند و همیشه این را بیاد داشته باشند که هدف ما پیروزی مکتب است نه مکتب برای پیروزی همان چیزی که امام امت فرموده‌اند و آنها معتقدند که راه آنها راهی است دراز و دشوار سپاه پاسداران انقلاب اسلامی از آغاز تأسیس تاکنون همواره حافظ حدود و ثغور ایران بوده و توانسته تمام مرزها و شهرهای کشور را تا آنجا که توان داشته از توطئه‌ها و اقدامات دشمنان اسلام محفوظ بدارد پاسداران کسانی هستند که در راه انجام وظایف تاریخی هیچگونه مماشات و سهل‌انگاری نمیکنند و هرگز علیه صدانقلابیون چنین روشی نداشته و ندارند آنهائی که در تبلیغاتشان می‌گفتند پاسداران برای سرکوبی مردم به کردستان رفته‌اند جنایتکارانی بودند که هر روز به لباس و رنگ تازه‌ای درمی‌آمدند، آنها کسانی بودند که در گذشته بعناوین مختلف با ساواک و ایادی رژیم کثیف گذشته همکاری داشته‌اند که خود را حامی خلق کرد معرفی می‌نمودند هم اینها بودند که زمانی شعار انحلال ارتش را می‌دادند و در قضیه کردستان خود را حامی ارتشیان اعلام کرده و بعنوان پشتیبانی از برادران ارتشی علیه پاسداران شعار می‌دادند ولی این توطئه آنها با هوشیاری برادران ارتشی نقش بر آب شد.

ادامه دارد

نفس گرم کدامین عیسی

شعر ازجوادمحدثی

سخن از معجزه ایران است
سخن از صاعقهٔ حشم و خروش
سخن ازخشم گره خوردهٔ این شیران است
کزقفسهای هزاران ساله
رسته و آزادند

سخن ازوحدت و یکپارچگی است
ازشکوهی که دراین نهضت بود
موج گسترده که این دعوت داشت
یک جهان، مات و سراسیمه و سرگردانند
مردم زنده و بیدارجهان

بانگاهی نگران
یاکه سرشارامید
می‌گزند ازسرحیرت، انگشت
همه هر روز، زهم می‌پرسند:

ناگهان
نفس گرم کدامین عیسی
برتن مردهٔ صدساله این خلق دمید؟!

یدبیضای کدامین‌موسی
نورازدیده «هامان» بربود
عقل را ازسر«فرعون» بپراند؟
عشق و اخلاص کدام ابراهیم
آب برآتش نمرودبریخت؟

قدرت قدس کدامین جبریل
مشت «حق»بردهن «باطل»زد؟
همت و صبرکدامین ایوب
درشتابان دل این خلق افتاد؟
یاکه اعجازچه «روح‌الله»ئی
باسرانگشت مسیحائی حویش
پیکرمرده و افسرده‌ای این‌ایران را
به خداوند قسم، باردگراحیاکرد؟
آن کدام آذربود
آن کدام‌آتش برخاسته‌ازسینه خاکستربود
که چنین غوغاکرد؟
که چنین محشربی‌سابقه‌ای برپاکرد؟
اینک ازپیکرپرتاب و تب میهن ما
که بپاکرده چنین نهضت گسترده وژرف
که بیافراشته برتارک تاریک بشر
رایت فتح وظفر
قصه‌هاساخته‌اند
همه جادرعالم
روزوشب وردزبانهاست که
ایران....ایران....

دمتان گرم و سراتان آباد
پرطنین بادزحلقوم شماآن فریاد
رازپیروزی را
همه‌تان می‌دانید
ای مسلمانان!ای خلق دلیر!
ای پدرهای جوان‌مرده و دل‌آزرده!
ای برادرها، درجبهه‌ی رزم
کزطلوع سحرآزادی
خرم و خندانید
مادرانی که پسرداده ولی‌شادانید
ای جوانان که سراپاعطش و فریادید!
خواهرانی که برادردادید!
ای همه....ای‌همه.... ای حلق دلیر!
ای به شادابی صبح
ای به نستوهی کوه
این‌شمائید که باهم همه جاشعرشهادت خواندید
این شمائید که درمیهن‌نور
شاه«شب» که‌چو دد بود به «معرب»راندید
شب یلدای زمان

بربلندای زمین
پرچم سرخ ظفر بنشاندید

دردل سردسکوت
بانفیرنفس غرش تیر
بانگ بیداری خود، سردادید
پس ازآن ظلمت طولانی شب
به درازای خیال

اینک این تابش خورشید و امید
اینک این برق نگاه خاور
اینک این حانه‌ی خون باخته‌ی میهنمان
که پرازعطر بهاران گردید
ای همه..... ای همه... ای حلق شجاع!
ای همه... ای همه.... ای حلق رشید!

چشمهاتان روشن
دستهاتان پربار
گام‌هاتان نستوه
تیغ‌هاتان بران
قلب‌هاتان باهم
ای همه....
ای همه..... ای حلق دلیر!

شعر مطلع الفجر

سالروز رجعت رهبر زتبعید است امروز
ای جوانمردان بپاخیزید هان عید است امروز
آفتاب عشق تابیدن گرفت از مشرق خون
مطلع الفجر است وگلگون روی خورشید است امروز
از تبار مصطفی ختم رسل محمود احمد
رهبر ما راست کار را فر جاوید است امروز
ان فی هذا الصباح اندر سر کوی خمینی
هر که منزل کرد او را نقد تأیید است امروز
الذین جاهدوا * را امت اسلامی ما
شد بلطف یار مصداق وبه تحمید است امروز
آمد از ره سالروز بازگشت روح یزدان
روز شادی و سرور و شور وامید است امروز
او فتاد اندر کمند عشق ما را دل خدارا
روزگار ما «علی» مسعود وفرشید است امروز
عاشقان این فیض یزدان بر شما بادا مبارک
خرما صبحی که جان اقراتر از عید است امروز

چهار شنبه ٦۰/۱۱/۷
محمد علی محمدی

*** الذین جاهدوا فینا لنهدینهم سبلنا**

در التهاب پیروزی

جمعه ٦ بهمن

... انگار که از زمین آدم می‌جوشد هیچکس بیاد ندارد که چنین جمعیتی را تا بحال دیده باشد حتی در عاشورا، نه ، به هیچ وجه، همه به خیابانها ریخته‌اند. از پیر و جوان، مرد و زن ، خرد و کلان، همه با هم در حرکتند، با یک شعار، با یک هدف، شش بهمن، چه روز نحسی، اصلا این روز برای ملت ما، یمن ندارد، همیشه سعی میکردند که در این روز هر طوری که شده مردم را به خیابانها بکشانند اما امروز، درست بر عکس ، هر حیله‌ای که بلد بودند بکار بستند تا مردم جمع نشوند، بخیالشان با بستن فرودگاهها میتوانند کاری از پیش ببرند دیروز بدستور بختیار همه فرودگاههای مملکت بروی پروازهای داخلی و خارجی بسته شد، برای توجیه عملشان میگویند نقص فنی پیدا کرده‌اند، خوب، چطور همه فرودگاهها همزمان با هم چنین نقصی پیدا کردند؟ و در ثانی چرا تنها هواپیماهای ارتشی میتوانند از آنها استفاده کنند؟ این نشان میدهد که دولت پوشالی بختیار که بقول امام خمینی حق مردم را غصب کرده از ورود امام می‌ترسد، بختیار می‌خواهد که امام سه هفته پروازشان را بتاخیر بیندازند شاید گمان میکند که در اینمدت میتواند توطئه‌هایش را شکل داده و با یک کودتای آمریکائی قدرت را از مردم بگیرد. او بهتر از هر کس می‌داند که نمی تواند با این مردمی که اینک آگاهانه شهادت را می‌پذیرند مقابله کند، شاید در نظر دارد که با حرکتهای مذبوحانه‌ای نظیر برنامه دیروز که عده‌ای اوباش و بی سر و پا در کنار خانواده‌های ساواکیها، در خیابان های تهران براه انداختند و شعارشان حمایت از قانون اساسی شاهنشاهی است میتواندبین مردم‌اختلاف

بیندازد وبعدبقول انگلیسیهاحکومت کند. اینها که می‌بینند ارتشیها هم به مردم پیوسته‌اند ونمونه کوچکی از تظاهرات و راهپیمائی هزاران پرسنل نیروی هوائی رادرخیابانهای تهران درروز سوم بهمن دیدند چرابازهم دست ازسرمردم محروم این کشوربرنمی‌دارند. مگرندیدند که آنها فریاد می‌زدند «ماپرسنل هوائی هستیم ، مامنتظرخمینی هستیم» ویا «بفرمان خمینی، نظامیان ملی، ز طاغوت گسستیم، به ملت پیوستیم، پس فرمانده خودشان راامام میدانند ومسئولرمان اوهستند. آیا نمی بینند که امروز میلیونها نفر علیرغم بستن فرودگاهها، درفاصله بهشت‌زهرا و فرودگاه تجمع کرده‌اند وفریاد می‌زنند که «خمینی خمینی قلب ماباند فرودگاه توست»، بله، خمینی به قلبها حکومت می‌کند، او اتکا به خدا ونیروی مردم مسلمان ومبارزدارد، اومی‌خواهدکه تفنگ ومسلسل برمردم حکومت نکند، وامروز که میخواهد درمیان مردمش باشد، راهها رابراومی‌بندند.

مردم نگرانی شدیدی پیداکرده‌اند. باورنمی‌کنند که امام امروز بیاید زیرا مکرراً شنیده‌اند که امام فرموده فردا جمعه درتهران خواهد بود وهیچ مشکلی مانع ایشان نخواهد شد ازاین روازصبح زود همه بیرون ریخته‌اند میدان آزادی مملو از جمعیت است. ازساعت ۱۰/۵ کم‌کم امیدمردم به ناامیدی می‌گراید روبه سوی بهشت‌زهراحرکت می‌کنند ازحضرت عبدالعظیم تابهشت‌زهرا راه‌بندان شده‌است هزاران اتوبوس وماشین‌سواری بطور کاروانی ازشهرهای ایران برای زیارت رهبرشان امده‌اند. دردوطرف کنارجاده، چادرها وخیمه‌های شهرستانیها برپاست تازه اکثر انها شبها درمساجد ومبارلی که مردم دراختیارشان قرارداده‌اند می‌گذرانند. سیل جمعیت درحالیکه شعارهائی ازقبیل «وای بحالت بختیار اگر خمینی دیربیاد» ، «اگرامام امروز نیاد مسلسلها بیرون می‌اد» «تنهاره‌سعادت، ایمان جهاد شهادت»..... میدهند بطرف بهشت‌زهرا درحرکتند.

• • •

بهشت‌زهراجای سوزن انداختن ندارد شاید بیش از یک میلیون نفر برمزارشهدایشان جمع شده‌اند. درقطعه شهدااز دحامی بیش ازحد بچشم میخورد، صدهائی ازروحانیون مبارز تهران وسایر شهرستانهاو همچنین مدرسین حوزه‌های علمیه برای اعتراض به بستن فرودگاهها وجلوگیری ازورود امام گردآمده‌اند، آیت الله طالقانی و آیت الله دکتربهشتی برای مردم سخنرانی کرده‌اند قطعنامه‌ای هم دراین رابطه خوانده‌شد. سخنان روحانیون بابلندگوهائی که درداخل ودورادور بهشت‌زهرا کشیده‌شده به گوش همه میرسد. دراطراف عده‌ای ازجوانان مسلمان تهران وشهرستانها دیده‌میشوند که برباروی خود آرم مخصوص سبررنگی که برروی آن همراه تصویر کوچکی ازامام عبارت (انتظامات- استقبال ازامام) بچشم میخورد که باشوق و جدیت، همه جوانب راکنترل می‌کنند. عده‌ای ازآنان مشغول آب‌دادن به مردم وگروهی دیگر به راهنمائی گمشدگان می‌پردازند، وانت‌های مملو ازعدا بچشم میخورند، وانتی مشغول پخش‌نان سنگک وکباب است، وانتی دیگر منبع بزرگی ازآب دارد که به مردم آب می‌دهد آن طرفتر بنزخاوری که پرازنان وحلواست. جوانی پاکت سیگاری رابدست گرفته و به خواستاران می‌دهد، پیرزنی زنبیل بدست درکناری ایستاده و به بچه‌ها شکلات وپسته می‌دهد، به قطعه شهدا که اکنون خلوت‌تر شده می‌رویم داغداران رامی‌یابیم. صدای شیون همه جاراگرفته‌است زن جوان بچه به بغلی به روی فرشوهرش افتاده و ربان گرفته، ازدوسال ازدواجش می‌گوید، ازمهربانی شوهرش، اززندگی گذشته و فعلیش و... مردم مادری راکه غم ازدست دادن دوپسر ویک دختر جوانش اوراازحال برده به کناری میکشند به غسالخانه می‌رسیم بوی خون و کافور همه جاراگرفته‌است درکناردرهای بستهاش مردم نگران ومضطرب ایستاده‌اند میخواهندشهدایشان راببینند گوشه یی ازدر که بازمی‌شود همه بداخل هجوم می‌آورند.

خدایا، چه می‌بینیم، جنازه شهدا، ازبچه دوساله تاپیرمرد ٦۰ ساله، همه گریه می‌کنند، فریاد می‌کشند، به سرمی‌کوبند، عده یی حالشان بهم می‌خورد، گروهی دیگر نیز دستهاراباالازده، وآماده شستن جنازه‌هامی‌شوند. ازدرکه میخواهی بیرون بیایی پای قطع شده یی می‌بینی که بردست مردم اینطرف وآنطرف می‌رود فریاد میزنند که این پای افسر مسلمانی است که توسط ساواک به شهادت رسیده، خدایا تاریخ چه قضاوت می‌کند؟ آیا چنین فاجعه‌هایی درطول حیات بشرروی داده‌است؟ تحمل نمی‌توان کرد، وقتی ازغسالخانه بیرون می‌آیی صدای فریاد گروهی که دریک نقطه جمع شده‌اند نظرت راجلب می‌کند، مردم این ساواکیه، خونش توخیابان آذربایجانه، بگیرید پدرسوخته را، عینکش رابردارید بهترمی‌شناسیدش، به دایره تجمع نزدیک می‌شوی مردچهل ساله یی دیده‌می‌شود که باکت وشلوار خاکستری‌رنگ وپیراهن وعینک سیاه دردست مردم افتاده وعده‌یی می گویند او را تحویل دهیم، گروهی دیگر فریاد می زنند که باید دادگاهی شود و... اما او همچنان ساکت است.

در بیرون بهشت زهرا هزاران اتومبیل وکامیون وتریلر ووانت بسوی تهران در حرکتند، راه بندان شدیدی بچشم می خورد هر ماشین تاجائی که می توانسته آدم سوار کرده کامیونها پر از آدمهای ایستاده‌ای هستند که فریاد میزنند «وای بحالت بختیار اگر خمینی دیر بیاد، سه راهیها از قم میاد» و... بهشت زهرا تا بحال چنین جمعیتی را بخود ندیده است رادیوهای خارجی جمعیت امروز را در حدود پنج میلیون تخمین زدند اما این تعداد تنها شهرستانیهایی هستند که به تهران آمده‌اند در حالیکه مردم دسته دسته از بهشت زهرا خارج می شوند شهرستانیها دو باره چادرها وخیمه‌های خود را در داخل وبیرون بهشت زهرا برپا می کنند طی کردن فاصله چند کیلومتری بهشت زهرا تا تهران بیش از پنج ساعت طول می‌کشد.

شنبه ۷ بهمن

سرهرخیابان که می رسی دسته‌ای از مردم بیرون می زند ودر این میان تلاقی دسته‌ها، بالاخره یکی از آنها متوقف می شود از همه تهران به خیابان شاهرضا آمده‌اند، امروز مردم عصبانی وخشمگین بنظر می رسند، کسی خنده بر لب ندارد، از صبح زود همه شعارها تند وکوبنده است ، «وای بحالت بختیار، اگر خمینی دیر بیاد، » «وای اگر خمینی حکم جهادم دهد، توپ ومسلسل نتواند که جوابم دهد» و...، علیرغم تهدید دولت که می خواهد از تظاهرات مردم جلوگیری کند همه آمده‌اند حقیقتاً آنها مرگ را بهتر از این زندگی می دانند واین انتخابی آگاهانه وهوشیارانه است زیرا چند روز پیش در اعلامیه‌یی که از طرف پرسنل نیروی هوایی در تهران منتشر شد خبر از توطئه جدید بمباردمان تهران می داد اما امروز همه مصمم تر وقاطعتر به خیابانها آمده‌اند همه جانشان به لبشان رسیده به فاصله پنجاه متر از یکدیگر اتومبیلهائی که بر

روی آنها بلندگویی نصب شده ویک یا چند روحانی شعار می دهد. دیده می شود، عینی بوسهایی هم پر از بچه گم شده وربهایی که حسنه ومریض شده‌اند در طول خیابان شاهرضا در حرکتند ساعت ۱۰ صبح شایعه نیز باران ۱۸۰ هما فر در سحرگاه امروز چهره مردم را خشمناکتر می کند در ادامه آن اشاره می شود که ٦۰ نفر دیگر را فردا در پادگان جمشیدیه به حوجه خواهند فرستاد شعارها تغییر می کند، مردم می عرند فریاد می کنند که «رهبران، رهبران ما را مسلح کنید»، هر لحظه برانبوه جمعیت افزوده می شود خصوصاً که در بالای پل هوائی درواره دولت تا چشم کار می کند آدم می بینی، از آن بالا تا فوریه را می بینی که پر از جمعیت است واینطرف،پل حافظ را که انگار از کوه سیل جمعیت جاری است ساعت ۱۲ شعارها تغییر می کند « ما همه سربار توایم خمینی، عاشق دیدار توایم خمینی »، «کارتر وشاه وشاهپور، مرگ بر این سه مزدور» «اگر امام فردا نیاد مسلسلها بیرون می اد»، «سربار برادر ماست خمینی رهبر ماست» و... در ساعت ۱/۵ جمعیت از میدان ۲٤ اسفند جلوتر نمی تواند برود تامیدان آزادی، از اینطرف تا چشم کار می کند تا دروازه شمیران، تا فوریه وتا ، خدا می‌داند جمعیت بچشم می خورد، صدای ضعیفی بگوش می‌رسد بیش از نیمساعت یکی از وعاظ سخنرانی می کند وقطعنامه‌ای خوانده میشود که در آن به وحدت ویگانگی امت مسلمان واطاعت از رهبرشان امام خمینی وهمچنین اعتراض به بستن فرودگاهها وغیر قانونی بودن دولت بختیار اشاره می کند، جمعیتی که بر کف خیابانها نشسته یکمرتبه از جا کنده می‌شود حسد ٦شهید که بر روی برانکار قرار دارد به روی دستها به اینطرف وآنطرف می رود این اجساد گلگون جوانانی است که در تظاهرات دیروز جلوی دانشگاه بشهادت رسیده‌اند،

ادامه دارد

انقلاب در روایات

برای اینکه امت اسلام به عمق و اصالت انقلاب اسلامی ایران هرچه بیشتر پی ببرند، روایاتی از ائمه اطهار درمورد انقلاب اسلامی ازبحارالانوار بچاپ می‌رسانیم که امیداست این کارنیز گامی مثمر ثمر درجهت شناسایی هرچه بیشتر انقلاب اسلامی باشد.

***پیوستگی انقلاب**

غیبت نعمانی چاپ مکتبة الصدوق صفحه۲۷۳ حدیث ۵۰

عن ابی جعفر علیه‌السلام انه قال «کانی بقوم قد خرجوا بالمشرق یطلبون الحق فلایعطونه ثم یطلبونه ولا یعطونه، فاذاراوذلک وصنعوا سیوفهم علی عواتقهم فیعطون ماسألوه فلایقبلونه حتی یقوموا، ولا یدفعونهاالاالی صاحبکم، فتلاهم شهداء، اما انی لوادرکت ذلک لاستبقیت نفسی لصاحب هذاالامر.

ازحضرت باقر علیه‌السلام روایت شده که فرمود: می‌بینم جمعیتی راکه درمشرق زمین خروج میکنند و مطالبه حق مینمایند ولی بآنها داده نمیشود، برای دفعه دوم احقاق حق میکنند بآنها داده نمیشود، وقتی که چنین دیدند شمشیرهای خودرابردوش‌ها میگیرند(قیام مسلحانه می‌نمایند) بعداً حق رابایشان میدهند اما دیگر قبول نمی‌کنند تا اینکه قیام میکنند و این انقلاب بدست صاحب شما (امام عصر) میرسد کشته شدگان شهیدند، بدانید که اگرمن آن زمان رادرک میکردم طلب بقاء میکردم برای صاحب این انقلاب **اگر ما درست توجه کنیم حدیث نقل شده در رابطه با انقلاب عظیم ملت غیور ایران قابل توجیه است. ملتی درایران قیام کردند و احقاق نمودند ولی بحق خود نرسیدند تاآنکه بجنگ سردبادشمن پرداختند، همه بیادداریم زمانیکه امام امت و رهبر کبیر انقلاب درپاریس بودند، افرادی ازجانب شاه بآنجا رفته و گفتند شمابایران بیائید، شاه میگوید من فقط سلطنت میکنم شما حکومت کنید و احکام اسلام را اجراء نمایند.**

امام فرمود شاه باید برود، ودیدیم که چنین شد،

گرچه تمام حدیث جلب توجه میکند ولی۳ مطلب بیشتر قابل جلب توجه است. **۱-ادامه انقلاب تاظهور حضرت مهدی علیه‌السلام،۲- حضرت باقر (ع) شهادت کشته شدگان انقلاب را امضاء کرده وسوم اگر آن زمان رادرک میکردم خودم رامهیا میکردم برای صاحب این امر (یعنی امام خمینی) ارواحناه له الفداء** که بارهبری صریح کارانقلاب رابجائی رسانده که موجب سربلندی و عظمت مسلمین جهان خاصه ایران گردیده است امید آنکه خدابرتمام مستضعفین جهان مخصوصاً ملت مسلمان ایران منت گذارده و امام امت تاظهور حضرت مهدی علیه‌السلام محفوظ و بسلامت بدارد و به ماتوفیق پیروی ازچنین امامی مرحمت بفرماید.

***قیام ازقم**

سفینه البحار جلد۲ صفحه٤٤۲

عن ابی الحسن الاول علیه‌السلام قال رجل من اهل قم یدعوالناس الی الحق یجتمع معه قوم کزبر الحدید، لاتزلهم الریاح العواصف ولا یملون من‌الحرب و الا یجبنون و علی‌الله یتوکلون والعاقبه للمتقین.

ازحضرت ابی‌الحسن علیه‌السلام روایت شده که مردی ازاهل قم مردم رابسوی حق دعوت میکند و جمع میشوند با اوجمعیتی که مثل آهن محکم می‌باشند وبادهای عواصف هم آنهارانمی‌لغزاند وازحرب و جنگ ملول نمیشوند ونمی‌ترسند وبرخداتوکل میکنند و عاقبت خوب مال پرهیزکاران است.

***قم محل آل محمد**

بحارالانوارجلد ٦۰ ازچاپ جدید صفحه ۲۱٤ حدیث ۲۹

عن ابی‌الحسن الاول علیه‌السلام قال: قم عش آل محمد و مأوی شیعتهم ، ولکن سیهلک جماعه من شبابهم بمعصیته آبائهم والاستخفاف والسخریه بکبرائهم ومشایخهم ومع ذلک. یدفع الله عنهم شرالاعادی وکل سوء

ازحضرت ابی‌الحسن الاول (موسی‌بن جعفر (ع) روایت شده که قم محل زندگی آل محمد (پیروان آل محمد) وجایگاه شیعیان آنها است ولی دسته‌ای ازجوانها بعلت عقوبت معصیت پدران خود ومسخره کردن به بزرگان خویش هلاک میشوند ودرعین حال خداوند شردشمنان و هربدی راازآنان دفع میکند.

ادامه دارد

منتخبی از سخنان امام خمینی، پیرامون ۲۲ بهمن (یوم‌ا...)

درود بر ۲۲ بهمن درود بر ایام ا... (امام خمینی)

پیام امام خمینی به ملت ایران درباره لغو حکومت نظامی در تاریخ: ۱۳۵۷/۱۱/۲۱

بسم‌الله الرحمن الرحیم

ملت شجاع ایران! اهالی محترم تهران بطوریکه میدانید اینجانب بنا دارم که مسائل ایران بطور مسالمت‌آمیز حل شود، لکن دستگاه ظلم وستم چون خود را به حسب قانون محکوم میبیند، دست به جنایت زده ودر شهرهای گرگان وگنبد کاووس به مردم شجاع مسلمان حمله کرده وکشتار نموده است ودر تهران لشگر گارد بطور ناگهانی به نیروی‌هوائی که به ملت پیوسته است حمله نموده ونیروی‌هوائی به کمک مردم، شجاعانه آنان را شکست داده‌اند. من این تعرض غیرانسانی وعمل گارد را محکوم میکنم، اینان با این برادرکشی میخواهند دست اجانب را در کشور ما باز نگهدارند وچپاولگران را به موضع خود برگردانند، من با آنکه هنوزدستور جهاد مقدس نداده‌ام ونیز مایلم تا مسالمت حفظ و قضایا موافق آرای ملت وموازین قانون عمل شود، لکن نمیتوانم تحمل این وحشیگریها را بکنم واخطار میکنم که اگر دست از این برادرکشی برندارند ولشگر گارد به محل خودش برنگردد واز طرف مقامات ارتشی از این تعدیات جلوگیری نشود، تصمیم آخر خود را به امید خدا میگیرم ومسؤولیت آن با متجاسرین ومتجاوزین است. من از مردم شجاع تهران میخواهم در صورتیکه قوای متجاوز عقب‌نشینی کردند، باحفظ آمادگی و هشیاری از خدعه دشمن، آرامش ونظم را حفظ کنند ولی مجهز ومهیا برای دفاع ازاسلام وقوانین مسلمین باشند. اعلامیه امروز حکومت نظامی خدعه وخلاف شرع است ومردم بهیچوجه بآن اعتماد نکنند. برادران وخواهران عزیزم! هراسی بخود راه ندهید که بخواست خداوند تعالی حق پیروز است.

از خداوند تعالی پیروزی ملت اسلام را خواهانم.

والسلام علیکم ورحمةالله وبرکاته

روح‌الله الموسوی الخمینی

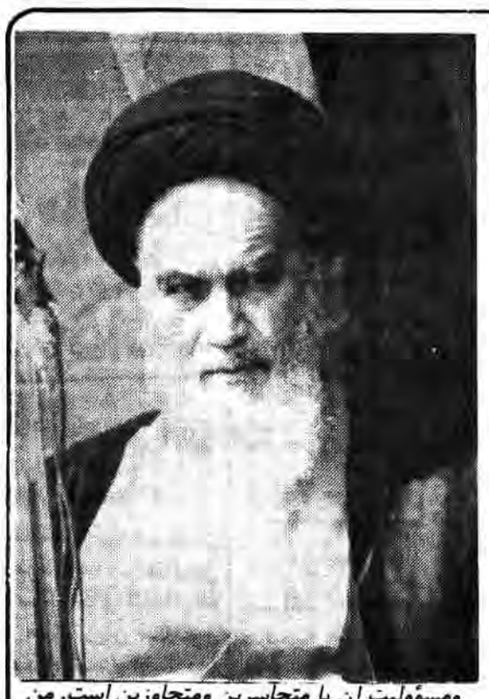

روزهای پیروزی انقلاب از زبان حجت‌الاسلام هادی غفاری

● مشخصاً با مرگ مشکوک حجةالاسلام والمسلمین حاج سید مصطفی خمینی فرزند والای امام، دقیقاً انقلاب به سمت اوج حرکت می‌کند و مراسم بزرگداشت مرحوم مصطفی خمینی به میتینگهای سیاسی و حتی به درگیریهای سیاسی تبدیل می‌شود.

● اگر رهبری قاطع امام نبود، این ضربه‌هائی که توسط امریکا به انقلاب واردشد، هرکدامشان کافی بودند که ما را برای سالیان دراز و حتی صدهاسال ما را از پیروزی بدورنگاه بدارند.

● ازجمله شعارهای مقطعی که بدلیل خاصی مطرح شد و درزبان مردم جاری شد، شعارمعروف « تاشاه کفن نشود، این وطن، وطن نشود» بود که دقیقاً درمقطعی ازتاریخ پربار انقلاب اسلامی خونین ما این شعار مطرح می‌شود که سیاسیون کهنه‌کارمسئله اینکه شاه سلطنت کند نه حکومت و قانون مو به مواجراشود را مطرح میکردند.

سرویس سیاسی جمهوری اسلامی - برای تهیه قسمتی از مطالب ویژه نامه سومین سالگرد انقلاب اسلامی بر آن شدیم با خاطره روزهای قبل از پیروزی امام اوج انقلاب اسلامی را در شهر مشهد مقدس وقم مورد بحث و گفتگو قرار دهیم لذا برای نیل به چنین مقصودی با حجةالاسلام هادی غفاری نماینده مردم تهران که از جمله شخصیتهای سیاسی مذهبی کاملاً در جریان انقلاب بوده و هست مصاحبه کردیم

حجةالاسلام غفاری اسناد در رابطه با مسائل قبل از پیروزی وروزهای اوج انقلاب وهمچنین تحلیلهای خود در این رابطه برای مورد اظهار داشت

● جهت خاص انقلاب اسلامی

بسم الله الرحمن الرحیم. مسئله انقلاب اسلامی ایران یک جریانی بوده است که ارسالهای معادی قبل اعلام شده وبطور مشخص وباتوجه به تفکر حاکم بر انقلاب ازسال ٤۲ برای ماقابل بحث است از صحبتهای امام درمدرسه فیضیه. انقلاب سمت و جهت خاص خود راپیدا میکند وبه ترتیب پیش می آید. بابعید امام به خارج از کشور مبارزه شکل دیگری پیدا می کند درسالهای ۵۱ و۵۲ و ۵۳ شهدائی از روحانیت وغیرروحانیت این انقلاب را بارورتر می کند و مشخصاً بامرگ مشکوک حجةالاسلام والمسلمین حاج سید مصطفی خمینی فرزند والای امام دقیقاً انقلاب به سمت اوج حرکت می کند. مراسم بزرگداشت مرحوم مصطفی خمینی به میتینگهای سیاسی و حتی به درگیریهای سیاسی تبدیل می شود وپس از آن محرم ورمضان بطور عمده این ماه است که مرکز فعالیت سیاسی در می آید باتوجه به فشارهائی که دولت ایران ازطریق عراق به امام وارد می آورد ودولت دست نشانده عراق امام را از عراق اخراج می کند، ورود امام به پاریس پس از طی مقدماتی اعلام یک حرکت جدید می شود.

بالاخره روی کارآمدن دولت ازهاری وجلادیهای شدید سبب می شود که انقلاب درخط خود حرکت سریعتری راپیدا کند پس از آن ودردوران بختیار بااستفاده ازحربه تزویر وریا امریکا می کوشد تا سمت انقلاب را تغییر بدهد اینجاست که ما از ناحیه چندی شاهد ضربه‌هائی می شویم که بدلیل وجود رهبری قاطع امام این ضربه‌ها نمی توانند کار بکنند واگر مسئله رهبری قاطع امام نبود، این ضربه‌ها هرکدامشان کافی بودند که مارا برای سالیان دراز وحتی صدها سال مارا ازپیروزی بدورنگاه بدارند.

● سیاسیون چه می خواستند؟

می بینیم سیاسیون دردوران حاکمیت گرفتن بختیار خودشان رانشان میدهند اینها ازشعار اصلی مردم که ایجاد حکومت اسلامی است که بارفتن نظام شاهنشاهی آغاز می شود کاری ندارند وفقط دنبال این میگردند که آزادی انتخابات بدست بیاورند، یک حکومت متکی برقانون اساسی ولودست خود شاه بوجود بیاید که در آن آزادی انتخاب شدن وانتخاب کردن، آزادی قلم، آزادی بیان بدست بیاید، این درست برخلاف آن چیزی است که مردم مطرح میکردند ویادتان هست که ازجمله شعارهای مقطعی که بدلیل خاصی مطرح شدودرزبان مردم جاری شد شعار معروف«تا شاه کفن نشود، این وطن وطن نشود» بود که دقیقاً درمقطعی ازتاریخ پر بارانقلاب اسلامی خونین ما این شعار مطرح می‌شود که سیاسیون کهنه کار که بعضیهایشان ساده بودند وصرفاً بدلیل سادگیشان مرتکب چنین گناهی شدند درست درشرایطی است که این سیاسیون مسئله اینکه شاه سلطنت کند و به حکومت، شاه به قانون اساسی عمل کند وقانون اساسی موبه موا جرا شود رامطرح می‌کردند ودراین شرایط می‌بینیم مردم عمیقاً ازچنین تری اظهارتنفر می کند.

خود امام هم درپاریس چند بار به طور متناوب تذکر فرمودند که دولت بختیار یک حیله است مواظب باشید حیله‌ها شمارا ازراه بدرنکند و مواظب باشید حیله‌گران تاریخ سرتان کلاه نگذارند.

بعد از جریانات مفصل وتماسهائی که از ناحیه شاه با بعضی از کسان گرفته می شد شاه، مقدم وسران حکومت شاه بدشان نمی‌آمد که حتی بقول آنها امام خمینی به ایران برگردد و پاسدار اجرای قانون اساسی شود و آزادی قلم و بیان و روزنامه‌ها وزندانیان سیاسی رابخواهد. اما هرگز امام دراین خط حرکت نمیکردند، یادم هست که در آن شرایطی که بخدمت امام به پاریس آمده بودند تاباید امام راقانع بکنند که امام ازسرشاه دست بردارد، بااین توجیه که شاه یعنی امریکا و شاه باید برود یعنی امریکا باید برود و این عملاً امکان ندارد و این شعار تند و چپ روانه است و بهتر آن است که قدم بقدم ومرحله به مرحله پیش برویم و درمرحله اول ارشاه بخواهیم که ساواک منحل شود زندانیان سیاسی همه آزاد بشوند مجلس شورای ملی اروپا انتخابات آزاد تشکیل بشود و ازاین حرفها. امام در آن شبها اطلاعیه صادر کردند که مضمونش این بود که اکنون که دست به گلوی شاه (حساس‌ترین جا) گذاشته‌اید اینقدر فشاربدهید که شاه خاتمه بیرون آید و دستش برای همیشه از این سرزمین قطع گردد.

گرچه آنروزها این سیاست امام برای بسیاری خوشایند نبود و این رایک کارغیرممکن میدانستند و به قول خودشان کاری که مالا بطاق است، تکلیفی است که تاب تحمل آنرا انقلاب ندارد درحالی که این درست برعکس بود ودیدیم که باورود امام به ایران، دولتهای عربی احتمالاتی میدادند وحتی دولت فرانسه حمله‌ای راآنروزها پرانده بود که باید ببینیم فردا اسلحه دست کیست و قدرت دردست چه کسی؟ بهرحال باورود امام به ایران، مسائلی بعد دیگری میگیرد. امام دراولین برخوردشان بامردم دیدیم که مسئله تأسیس حکومت رامطرح کردند و فرمودند که : من دولت تأسیس می کنم، «من نوی دهن این دولت می‌زنم»، وزراء معرولند. مجلسیها معرولند..... وامام برطبق قدرتی که خدایه او داده بود حکم عزل هیئتها رایک باردیگر علاوه بربارهای قبل صادر کردند. ازهمانروز بختیار دست و پایش راگم کرد و دست پاچه ازمسائل. اما حرکت انقلاب نندتر وسریعتر و بیش ازآن بود که بختیار وحتی آمریکا بتواند تصور بکند.

●باز شدن در پادگانها بروی مردم

قرار بود که درایام ۱۸ و۱۹ بهمن ورود امام به ایران ازتلویزیون پخش بشود وناگهان این برنامه وسط کارقطع میشود و برادران عیورمان دربیروهای مسلح اعتراض می‌کنند و این اعتراض باسرکوب شدید آنها توسط گارد شاهی روبرو میشود و درانجا لحظه حساسی ازتاریخ ماورق می‌خورد و آن بازشدن درپادگانها، بروی مردم است.

اسلحه‌ها دست مردم قرار میگیرد درفاصله کمتر ازیک ساعت نقاط حساس مرکزی شهر ومسیراصلی خیابانهایی که به پادگانهای بزرگ منتهی میشد سنگربندی میشود وملت مایپروحوان درکارهم درمدتی کمتر ازیکساعت باصرف هزارهاگونی شن و ماسه سنگر می‌سازند.

ادامه دارد

نیازمندیهای عمومی روزنامه جمهوری اسلامی

از ۸ صبح الی ٤ بعد از ظهر تلفنی آگهی می‌پذیرد تلفن‌های ۳۱۲۹۲۹ و ۳۱۲۹۹۹

شستشوی فرش

قالیشوئی ماژیک
شستشو با رنگبرداری
متری ۱۵۰ ریال
۵۵۱۵۰۶

قالیشوئی ماژیک اصل
خشکشوئی مبلمان وموکت با مجهزترین دستگاههای اتوماتیک از مشتریان محترم خواهشمند است با تلفنهای
۵۹٤٤۷۵
۵۹۵۷۳۱
۲۸۸۱۳۹
۲٤۸۳٦۰
تماس بگیرید

قالیشوئی داودی
۵۵۹۲۸٦
تحویل ٤۸ ساعته با اصول مذهبی

قالیشوئی ماژیک
باصول مذهبی
۵۹۷۵۵٦

قالیشوئی تهران
۵۵۰۰۹۸

قالیشوئی اسلامی
تحویل ٤۸ ساعته
رفوگری شستشو با اصول مذهبی
۵۵۱٦۱٤

قالیشوئی ابر
قالی شما را شسته و کرسد
۵۵٤۳۱۵
۵۵۰۸٤۳
٦۵۷۷٤۸

قالیشوئی
ماژیک جاده قدیم کرج
۵۹۰۰۵٤
٦٤۷۵۱۳
۵۹۲۷۵۵

قالیشوئی
ورفوگری
توحید
شستشو با اصول مذهبی تحویل در ٤۸ ساعت
۵۵۷۸٦۹

قالیشوئی بیوک
به سرپرستی داریوش
-۵۵۱۳٦۰
۹۷۷۱۱۸
رنگرداری- رفوگری پذیرفته میشود

قالیشوئی نارمک
رفوگری رنگبرداری
۷۹۵۷۲۹

قالیشوئی وطن
۵۵۱٦۷۰

تزئینات
نقد و اقساط
موکت- کفپوش- انواع کاغذ دیواری لوردراپه و نقاشی ساختمان
۷٦۹۰۷٤

تزئینات
نقاشی ساختمان پذیرفته می شود
حاج حسین اکبر زاده
۸٤۸٤۲۳

شرکت تجارتی و رفاهی زماون
موکت، نقاشی ساختمان دکوراسیون و کلیه تزئینات
تلفن ۸۹۱٤۸۳

اسفالت و ایزولاسیون

ایزول پرس
بام خود را با بهترین نوع عایق موجود در ایران که در اختیار ما میباشد
ایزولاسیون
کنید متخصصین این شرکت بام ایزولاسیون شده شما را تا ۱۵ سال تضمین میکنند.
۸٤۷۸۸٦

هرگز چکه‌سقف نخواهیدداشت
پشت‌بام خود را با مواد مخصوص عایق رطوبتی در ۸،٦،٤ لایه ایزولاسیون کنید این شرکت بام عایق شده را کتبا تضمین می‌نماید
شرکت ایزومر تلفن
تلفن
۷۵۰٦۳٤-۷٦٤۸٤۳

معاملات تلفن

خرید وفروش تلفن
۸۲۱۸۷۵-۸۳۵٤۵۸

خرید و فروش هرنوع تلفن
٦٦۷۱۷۲-٦٦۲٦٦۲

خرید وفروش تلفن در جا
۳۰۳۲۳٦

مرکز خرید و فروش تلفن
۷۹٦۸۲۸

بورس تلفن ٦۲٤٦۱۸

خرید و فروش هر نوع تلفن
۳۸۵۳۸۱۸

تعمیر تلویزیون

تعمیر تلویزیون رنگی و سیاه و سفید - سرویس جهت ارگانهای انقلابی
مجانی
۳۳۸۰٦۹

تعمیر تلویزیون فوری درمنزل پارس- گروندیک- آریا- بلر- بلموند- شهاب- شاوب‌لورنس
۹۲۵۷۷۱

تعمیر تلویزیون رنگی پارس، گروندیک لوه
۲۳۹۳۸٦
جهت سپاه رایگان

تعمیرات لوازم خانگی

شرکت مهندسی رنر تایم
طرح و اجرا، سرویس و نگهداری شوفاژ- تهویه- سردخانه- تعمیر یخچال- لباسشوئی- اجاق گاز و تبدیل به گاز شهری
تلفن
٦٦۲۰۷۹
٦٤۸۷۱۸

تعمیر وسرویس
بخاری، گازی دماگاز
٦۲۷۹۱۷

تعمیر آبگرمکن گازی اجاق گاز تبدیل کپسول بشهری
۸۹٤۳٦٦

آگهی‌های گوناگون

اتوبختگان
مجهزترین بسته بندی مبلمان و اثاثیه منزل شهروشهرستان بدون تعطیلی ۷٦٦٤۸۸

برای ساختمان شما
داربست فلزی رولپلاک و کفراژ شرکت سیماساز
۸٤٤۱۳۸

سقف بتونی اجرا محاسبه ۲۷۵۹۵۷

آلومینیوم
درب وپنجره پیش ساخته درهرابعاد ۷۳٦٦۷۰

مبلمان فروشی

حراج یکصد دست مبل نو شیک جدید تمام پارچه انگلیسی هر دست کامل ٤۱۵۰ تومان ۸٤۳۵۹٤

تخلیه‌چاه‌ولوله‌بازکنی
موسسه فنی چکه
چکه
شبانه روز در خدمت شما
تشخیص
لوله با کامپیوتر
ترمیم با بنائی و مصالح
لوله‌بازکنی
ارزان و فوری
۲٦٦٤٤٦
۲۲۵۰۳٦

موسسه فنی مینا
تخلیه چاه
با اصول بهداشتی
تشخیص
ترکیدگی با کامپیوتر
ترمیم وبنائی با کلیه مصالح
لوله بازکنی
فوری بدون کنده‌کاری
۲٦۹۳۸۷
۲٦۳۷۷۰
۲٦۳۳۵۷

ارزان‌فوری
شبانه‌روزی
تخلیه‌چاه
لجن‌کشی
تشخیص
ترکیدگی
ترمیم و بنائی بامصالح
لوله‌بازکنی
نصب‌سرویس‌نگهداری
شوفاژ
۷۹۳۱۹۲
تخلیه چاه
تشخیص
ترکیدگی لوله
با کامپیوترلوله بازکنی
لایروبی فوری ارزان
شبانه روزی
۵٦٤٤٤۸
۷٦۵۷۱۵

تخلیه‌چاه
تشخیص
ترکیدگی لوله
باکامپیوتر و بنائی با مصالح لوله‌بازکنی
شبانه‌روزی
۵۵۷۷۷۷

شرکت مهندسی
واترپارس
شبانه روزی
با سرویس
مجانی
تخلیه‌چاه
لجن‌کشی
تشخیص
ترکیدگی
باکامپیوتر
و ترمیم لوله بنائی با مصالح
لوله‌بازکنی
۸۳٤۸۸۱
۷٦۳۲٦۷
شعبه کرج
۲۵٦۰

تخلیه‌چاه‌ولایروبی
شبانه روزی
تشخیص باکامپیوتر
لوله بازکنی فوری بنائی بامصالح
٦٦۱۹٦٦
٦٦٤۳۱۰
٦٤۱۵٦٤
۹۳۰٤۷۲ | ٦٦۷۱٤۹
۹۳۸٤۹۷ | ۵٦۲۹۰٤
۸۵۲۷۸۸ | ۵۳٤٤۲۲
۷۹۰٤۰٦ | ۵۳۸۳۲۷

شرکت خدماتی داسکین
تشخیص
ترکیدگی باکامپیوتر
ترمیم با بنائی و مصالح
لوله‌بازکنی فوری
با هنر برقی و پمپ تراکم بدون خرابی و ارزان
تخلیه‌چاه
۸٤۳۵٤۸
۸۵٦۲۱٦

سازمان خدماتی مرینکو
تشخیص
ترکیدگی
لوله آب وگاز ارزان
ترمیم و بنائی ارزان
لوله‌بازکنی
تخلیه‌چاه
ارزانتر از همه‌جا
فوری شبانه‌روزی
٦٤۸۹۷۹
٦٤۸٤۳۹

قابل توجه اهالی تهران و حومه
بخصوص به مناطقی که لوله کشی گاز شهری رسیده است.لیست شرکتهای مجاز لوله‌کشی گاز مورد تائید شرکت ملی گاز

نام شرکت	آدرس	تلفن
پارس طرح	قلهک خیابان یخچال اول خیابان حجازی‌شماره ٤۲	۲٦۵۰۰۲

تهران دیل
میدان آفریقا - خیابان الوند- خیابان ۳۱ پلاک ۲۵
٦۸۲۱۷۹

هلم ایران دکتر شریعتی بستامی۲۹ ۲۳۸۲۱۲

دافمو
دکترشریعتی سه راه طالقانی پلاک ۱۷٦
۷۵۳۳٦۰ -۷۵۱٤۳۹

شرکت تاسیساتی ایمن لاین
تقاطع ولی عصر طالقانی ساختمان گلستان طبقه چهارم
٦٦۵٦۰۲

سردبندان
خیابان میرعماد خیابان هفتم پلاک ۲۱
۸۵٦۸۷٤ -۲۳۵۱۹۷

هپاهیت
دکترشریعتی کوچه شقایق پلاک ۲۲آپارتمان چهارم
۷٦٤۲۳۳

گازرسانی آن-اف
میرداماد میدان محسنی، خیابان فرناز ، کوچه چهارم پلاک ۲۰
۲۲۹۸۱٤

تکنیک آزاده
گیشا، خیابان ۲٤ ، پلاک ۵۸
٦۳۱۸۱۵

اسفق‌نو مبارزان وراوینی، پلاک ۵۰
۸۳۲٤٤۷

آپ داون فلش
ایرانشهر جنوبی، شماره۵۵ طبقه چهارم
۸۳۳۰۲۱ ۲۹٦۷۰۱

رافی هیت
خردمند شمالی، کوچه بهادری ، پلاک ۱
۸۲۲٦۳٤

یک دویک
جردن مقابل سوپر جردن بلوارنادرپلاک ۸۳
۲۲٤۷۲۹ -۲۲۵٤۹۱

راه سازه
خیابان پیروزی صد دستگاه کوی مهدیه ، پلاک ۸۱
۳۳۲۱۳۱

ولزایران
خیابان انقلاب بین کالج و ویلا، کوچه سرشار
۸۲۲۰٦۸

فنی مهندسی یونقار
خیابان ولی‌عصر، بالاتر ازچهارراه مدرس کوچه مهستی پلاک ۲۳
۲۹۰۳۳۲

پلمبینکان
بهار، بالاتر ازبیمارستان شهربانی پلاک ۳۲۵
۷۵۸۰٦۹

باکام ایران
دکترفاطمی، ساختمان ۱۵۹ طبقه سوم
٦۵۷۲۳۵

وایت ایر
نارمک ، خیابان پدرثانی، خیابان هشت، شماره۷۳
۷۹۱۸۹۰ -۷۹۸۲۵٦

ژنر
خیابان ولی‌عصر بالاتر ازجام جم، کوچه کرانه شماره۲۳
۲۹۳۳٦۱

نپ کو
شمیران ، میدان امامزاده ، کوچه لاله
۲٤۵۷٦۷

ژارا
دکترفاطمی ساختمان شماره۱۸ طبقه ششم ، شماره۱۱
۸۹۷۷۵۲ -٦۵۰۰٤۲

مهندسی گوات بر
قائم‌مقام فراهانی پلاک ۳۹
۸۲٤۹۵۹

جولیان جوانان ۲۲۹۲۷۲

نگهدارنده
فرح شمالی، نبش آپادانا ساختمان ۱٦٦
۸۵۵۹۱۷

تاسیساتی گازموناسا
خیابان انقلاب مابین پل چوبی شماره۲۸۰
۷۵۲۰۹۱

شرکت تاسیساتی پارول
خیابان آزادی کوچه آشیان شماره ۵
۹٦۸۱۱۵

حوضچه آبی
چهل‌متری نواب خیابان ارومیه ۲۷٤
۹۲۱۲۹۱

تکنیکال فرم
مطهری، پلاک ۲۳۳
٦۲۹٤۹۹ -۷٦۸۹۲۵

سیبت
روزولت سابق، کوچه اردلان، پلاک ۲٤
۸۲٤۹۵۳

پارس آور
تهران‌پارس، ۱٤۲ غربی پلاک ٤۲
۷۸٤٤۳٤

به گاز
مجیدیه شمالی ، میدان سرباز ، شماره ۳٤
۲۳٦۰۳٤

پارس فیکس چر
قائم‌مقام فراهانی شمالی کوچه دوم شماره۱۲۰
٦۲۹٦۲۳

کانجیس
ولی‌عصر، نبش خیابان کامران، پلاک ۱ طبقه دوم
۸۹٤۹۸۲

تاسیساتی ناسیل
مطهری ، پلاک ۳٤٦
۸۳٤۲۹۲

هایس
استاد نجات‌اللهی، خیابان هوریار، پلاک ۲۷
۸۹۵۲۹۱

شن آر
سپهبد قرنی، نیکو ، کوچه مهر، پلاک ٤۸
۸۹٤۱۵۰

تهران پلانت تام
دکترفاطمی ، ساختمان شماره۹ طبقه هفتم شماره۲٦
٦۵٦٤۱۷

ترموتایسن
سی‌متری جی جنب خراسانی پلاک ۸
۹٦۰۳٦۵

ن- آلاگاز
مبارزان، تقاطع سمیه ، ساختمان ۱۰ طبقه هشتم
۸۳٦۰۷۷

سماک گاز
دکترفاطمی ، روبروی هتل، خیابان باباطاهر
٦۵۵۰۹۲

قایا
سه راه طالقانی، اول خواجه نصیرطوسی، ساختمان ۳۸۰ طبقه سوم
۷٦۲٦۷۳

بهارآوران
ایرانشهر شمالی پلاک ۱۸۹ ساختمان کسری، طبقه ششم
۸۲۳۱۲۱

شرکت سه‌تی
میدان۷ تیر بزرگراه مدرس ساختمان شماره۵۷ طبقه اول
۸۲۵۲٤۹ -۸۳۹۱٤۰

عوذر
لوله کشی گاز ونصب چراغ گازی
۷۵۲۹۲٤ -۷۵۸٦۱۹

ترمولیت
بزرگراه رسالت تهران پارس ساختمان شماره ۱۱۰ طبقه سوم
۷۸۷۹۳۱

فایرگاز
خیابان شهرآرا خیابان سی‌ام شماره ۱۵ ۹۷۰۱۳۸

ولتاگاز
۸٤۸۱۱٦ -۸۵٤٦۷۹
۸٤٤۱۱۰ -۸۵۷۳۷۳

دنریس
دکتر بهشتی دریای نور کوی نهم شماره ۳۲
٦۲۳۱۹٦

شرکت ولدرتی
لاله زار نو- چهارراه مهنا ساختمان شماره ۱ البرز طبقه اول شماره ۵
۳۰۵۱٦۸

لوله‌کشی گاز باتائید دراسرع وقت با قیمت مناسب
تلفن ۸۲۲۷۸۸

شرکت‌خدمات مهندسی متال تریتمنت
بلوار کشاورز صبای شمالی شماره ۷۷ طبقه پنجم
متری ۱۷۰ تومان
۸۹۱٤۷۱

مهندسی و تاسیساتی هیتینگ تکنیک
میدان گلها شماره ۲۵۳
٦۵۰٦۸۸

خورشید گاز
ولی‌عصر- کوچه خورشید پلاک ۳۳
۸۹٦۵٤٦

انسی گاز سهروردی شماره ٤٤ ۸۳۷۱۰۳

شرکت کاپسان
پاسداران‌نبش نگارستان ششم شماره ۱۸۷
۲۳۱٦۰۲

شرکت ملقان گاز
شریعتی- ظفر خیابان نسا کوچه سهیل شماره ۱۷ طبقه همکف
۲۲۳٦۰۹ ،۲۲۵۷۳۲

شرکت مهندسی فلیمز ایران
لوله‌کشی گاز- نصب کلکتور - تبدیل سوخت

نرده‌های حفاظ دیوار و پنجره سقفهای سالن ساختمان و اطاقهای پیش‌ساخته
۸٤۷٦۳٦

کرایه اتومبیل
مینی بوس با راننده آماده
تلفن ۳٦۲۰۱۰

خانه فروشی

فقط به مجوزدار میفروشیم بدون واسطه
خانه‌ای با مساحت ٤۸/۵ تیرچوبی دارای حمام فیش تلفن ۳ ساله قیمت ۲۰۰ تومان میدان خراسان بی‌سیم نجف‌آباد مقابل خیام کوچه فروردین بن‌بست شهید رجائی شماره ۵۰

آموزشگاه آزادی
با اعطای گواهینامه وزارت کار
رادیو - تلویزیون
نقشه برداری نقشه کشی حسابداری. دفتر داری دوبل
انتهای آذربایجان۹۵۲۱۵۹

گمشده

دفترچه مالکیت پیکان بشماره شهربانی ٤٤٤۵۸ تهران س بنام عبدا... مسعودیان مفقود گردیده و اعتبار ندارد.

کارت موتور بشماره شهربانی ۲۸۹٦ تهران ۱۰ بنام اصغر خسروی سرشکی مفقود گردیده اعتبار ندارد.

از تولید به مصرف
آئینه‌های جدید دستشوئی- دیواری- رومیزی با طرح و رنگهای مختلف- میزهای زیر تلفن و تلویزیون شیشه‌ای و چوبی مرکز پخش شرکت تجارتی ولزاترید تلفن ۸۲۰۲۹۹ ایرانشهر جنوبی ساختمان ٤۳ طبقه دوم.
از شهرستانها نماینده پذیرفته می‌شود.

تولیدی لیلیان برقی
تولیدکننده انواع پوشاک زنانه ومردانه
مرکزپخش: کریم‌خان: مدیرشماره ۲۱ ۸۳۹۱۳۸
از شهرستانها نماینده فعال پذیرفته میشود

فرش خواجه‌نصیر
خریدار فرشهای نو، کهنه و اعلاء
۷۵۳٦۳٦

نمایندهٔ رسمی
تولیدی- وارداتی- صادراتی فابریکا
جهت همکاری درتهران وشهرستانهائیکه فاقد نمایندگی هستند نماینده فعال می پذیریم.
آدرس: خیابان آزادی خیابان زنجان انتهای یکم دریان نو همایونشهر جنوبی شماره ٥٤ تلفن ۹۷٤٤۵۵

جشن عروسی درتالار آینه امیر
عصرانه کامل ۲۵۰ ریال
عصرانه و شام ۵۰۰ ریال
آدرس: خیابان انقلاب روبروی سینما رویال
تالار آینه امیر
تلفن ۳۰۲۸٤۸

تهران-هراز
اتوبوس و مینی بوس دربست داخل و خارج از شهر
۷۳۱۷٤۸-۷۳٤۳۳۳

آگهی اصلاحی
در آگهی مزایده که در مورخه ٦۰/۱۱/۱۱ در صفحه نیازمندیها بچاپ رسیده بود نام نساجی بابکان صحیح است که بدینوسیله تصحیح میگردد.

بسمه تعالی
آگهی دعوت مجمع عمومی عادی شرکت تعاونی مصرف کارکنان سازمان ثبت اسناد و املاک کشور (نوبت دوم)

پیرو آگهی دعوت نوبت دوم شماره ۳۱۱/ص-۳۰/۱۰/٦۰ مندرج در روزنامه جمهوری اسلامی مورخ ۱۳٦۰/۱۱/٦ نظربانیکه محل تشکیل مجمع عمومی عادی سالانه شرکت تعاونی مصرف از سالن کنفرانس ساختمان جدید سازمان به تالار اجتماعات ساختمان سازمان طبقه فوقانی محل شرکت تغییر یافته است لذا آگهی دعوت نوبت دوم بشرح زیر اصلاح و مجددا باستحضار سهامداران محترم میرساند.

به علت عدم حصول حد نصاب حاضرین در مجمع عمومی سهامداران شرکت موضوع آگهی شماره ۲۹۸/ص- ۱۳٦۰/۱۰/۷ مندرج در روزنامه جمهوری اسلامی مورخ ۱۳٦۰/۱۰/۱۰ برای بار دوم مجمع عمومی عادی سالانه ساعت ۱۲/۵ بعدازظهر روز پنجشنبه ۲۹ بهمن ماه ٦۰ در تالار اجتماعات سازمان ثبت اسناد طبقه فوقانی محل شرکت تشکیل میگردد. از عموم سهامداران جهت شرکت در جلسه مزبور دعوت میشود.

دستور جلسه:
۱- استماع گزارش رئیس هیات مدیره و بازرسان
۲- رسیدگی و اتخاذ تصمیم در باره ترازنامه سال ۱۳۵۹ شرکت و حساب سود وزیان شرکت
۳- بحث و تبادل نظر در خصوص حسابهای گذشته (تعیین مقطع زمانی)
٤- تعیین و تصویب بودجه
۵- تحدید انتخابات اعضای هیات مدیره (اصلی و علی البدل) و بازرسین.

محمد ابراهیم زندی

بقیه‌درصفحه ۱۰

توسط بهزاد نبوی وزیر مشاور درامور اجرائی

خط مشی و ترکیب جدید ستاد بسیج اقتصادی کشور و اقدامات دفتر هماهنگی بیانیه الجزایر تشریح شد

سرویس اقتصادی

نگارش خبرنگار ما مهندس بهزاد نبوی وزیر مشاور وسرپرست ستاد بسیج اقتصادی کشور صبح دیروز طی یک مصاحبهٔ مطبوعاتی ورادیو تلویزیونی پیرامون مسائل وتصمیمات ستاد بسیج اقتصادی درزمینهٔ توزیع کالاهای اساسی، طرح برنج وآخرین تصمیمات دفتر بیانیهٔ الجزایر سخن گفت.

وی درارابطه بافعالیتهای ستاد بسیج اقتصادی گفت: ستاد بسیج اقتصادی طی دوماه گذشته فعالیت چشمگیری نداشت واین به علت انتخاب ترکیب جدید وتدوین وتصویب اساسنامه وآئین نامههای داخلی جدید درهیئت دولت بوده است. بهرحال امیداست ازاین پس ستاد بسیج اقتصادی کشور بتواند بطور فعال واختیارات بیشتری وارد صحنه اقتصادی شود تاانشاءا... بسیاری ازاین کمبودها و مشکلات ناشی ازطولانی شدن جنگ تحمیلی ازسرراه برداشته شود.

نبوی افزود: البته درشرایط فعلی نباید ازستاد بسیج انتظار معجزه داشت و باید این نکته رادرنظر گرفت که بسیاری ازنیازهای اساسی جامعه‌مان ازطریق واردات تامین می شود وازآنجائی که دولت بحق محدودیتهای ارزی اتخاذ کرده است طبعاً کمبود وگرانی درمواردی محسوس میشود والبته تاتولیدات داخلی مابالا نرود این مشکلات اجتناب ناپذیراست.

مبارزه بااحتکار

سرپرست ستاد بسیج اقتصادی کشور درقسمتی دیگر از سخنان خوددرزمینهٔ احتکار ومبارزه بامحتکرین اظهارداشت: مسالهٔ احتکار ازمسائل مهم است. همینکه ثبت وسفارش کالائی متوقف می شود ووارت بازرگانی احازهٔ ورود نمی دهد بلافاصله آن کالادربازارنایاب می شود این واضح است که این کالا درعرض یک روز تمام نمیشود. بنابراین همین محتکرین این احساس راانبار می کنند و با قیمت بیشتری عرضه می کنند. وی افزود: البته مسالهٔ احتکار توسط دادگاههای قضائی پیگیری میشود واقدامات بسیاری نیز در این زمینه شده است. لیکن راه‌حل اساسی این مشکل دراین شرایط صرفاً گرفتن چند محتکر وحریمهٔ چند سودجوئیست بلکه دولت باید روشهای اساسی رابرای توزیع درنظر بگیرد. ولی کلاً مردم مسلمان ماتوجه دارند که این مسائل درهرجنگی وجود دارد وباید صرواستقامت بیشتری کرد.

البته درزمینهٔ کالاهای اساسی همهٔ کوشش دولت درکنترل قیمتها وجلوگیری ازاحتکار می باشد ،باید همهٔ اقشارمردم باید قاطعانه کمک کنند که طرحهای دولت دراین زمینه باموفقیت اجرا شود.

نبوی درقسمتی دیگر افزود: البته بعلت درتعارض بودن طرحهای ستاد بامنافع عده‌ای، فعالیتهای شدیدی علیه ستاد بسیج اقتصادی شروع شده است.

وی درزمینهٔ توزیع دفترجمعهای محلی بیان داشت: توزیع دفترجمعهای محلی بطور آزمایشی تنها درسطح تهران بحث خواهد شد وبرادران مشغول هستند تااین دفترجمعها هرچه زودتر درتمام مناطق توزیع شود.

وی درمورد نحوهٔ عمل دفترجمهٔ محلی گفت: شیوهٔ توزیع بااین دفترجمه ها چیزی جز شیوهٔ کنونی ومرسوم درسطح تهران نیست لیکن دفترجمه های محلی درجهت هماهنگی کاراین محلات است. یعنی اگر محلی فاقد مسجد یامسجد فعالی باشد که نتوانسته درعرضه کالاموفق باشد این دفترجمعها آن محلات رابا محله‌های فعال هماهنگ می کند.

طرح برنج

مهندس نبوی درزمینهٔ طرح خرید برنج ازسوی دولت ومیزان موفقیت این طرح اظهارداشت: درشرایط فعلی کشور این طرح به نظر من طرحی جامع ومفید است . لیکن لازم به توضیح است که بسیاری ازاین طرحها که ازسوی دولت ازجمله بنزین به مرحلهٔ اجرادر می آید، طرحهائی نیست که درآینده جمهوری اسلامی جزو برنامه ریزی های اقتصادی باشد بگه اینگونه اقدامات، طرحهائی است که در زمان اضطرار وشرایط ویژه درجامعه‌مان مطرح میشود والبته هیچگونه تعارضی هم ازلحاظ احکام اسلامی ندارد.

از جملهٔ این طرحها،طرح برنج است که با هدفهای بسیارمهمی تدوین شد که از جملهٔ این اهداف میتوان از صرفه جوئی ارزی وعدم امکان تامین نیازهای اساسی ازطریق واردات واحتمال کمبود این محصول بادرنظرگرفتن این مطلب که بیش از ۱۰ درصد هزینهٔ جوراک هر جانور را برنج تشکیل می‌دهد، همچنین گرفتن چند محتکر وحریمهٔ چند سودجوئیست بلکه دولت باید روشهای اساسی رابرای توزیع درنظر بگیرد. ولی کلاً مردم مسلمان ماتوجه دارند که این مسائل درهرجنگی وجود دارد وباید صرواستقامت بیشتری کرد.

البته درزمینهٔ کالاهای اساسی همهٔ کوشش دولت درکنترل قیمتها وجلوگیری ازاحتکار می باشد ،باید همهٔ اقشارمردم باید قاطعانه کمک کنند که طرحهای دولت دراین زمینه باموفقیت اجرا شود.

نبوی درقسمتی دیگر افزود: البته بعلت درتعارض بودن طرحهای ستاد بامنافع عده‌ای، فعالیتهای شدیدی علیه ستاد بسیج اقتصادی شروع شده است.

وی درزمینهٔ توزیع دفترجمعهای محلی بیان داشت: توزیع دفترجمعهای محلی بطور آزمایشی تنها درسطح تهران بحث خواهد شد وبرادران مشغول هستند تااین دفترجمعها هرچه زودتر درتمام مناطق توزیع شود.

وی درمورد نحوهٔ عمل دفترجمهٔ محلی گفت: شیوهٔ توزیع بااین دفترجمه ها چیزی جز شیوهٔ کنونی ومرسوم درسطح تهران نیست لیکن دفترجمه های محلی درجهت هماهنگی کاراین محلات است. یعنی اگر محلی فاقد مسجد یامسجد فعالی باشد که نتوانسته درعرضه کالاموفق باشد این دفترجمعها آن محلات رابا محله‌های فعال هماهنگ می کند.

طرح برنج

مهندس نبوی درزمینهٔ طرح خرید برنج ازسوی دولت ومیزان موفقیت این طرح اظهارداشت: درشرایط فعلی کشور این طرح به نظر من طرحی جامع ومفید است . لیکن لازم به توضیح است که بسیاری ازاین طرحها که ازسوی دولت ازجمله بنزین به مرحلهٔ اجرادر می آید، طرحهائی نیست که درآینده جمهوری اسلامی جزو برنامه ریزی های اقتصادی باشد بگه اینگونه اقدامات، طرحهائی است که در زمان اضطرار وشرایط ویژه درجامعه‌مان مطرح میشود والبته هیچگونه تعارضی هم ارلحاظ احکام اسلامی ندارد.

از جملهٔ این طرحها،طرح برنج است که با هدفهای بسیارمهمی تدوین شد که از جملهٔ این اهداف میتوان از صرفه جوئی ارزی وعدم امکان تامین نیازهای اساسی ازطریق واردات واحتمال کمبود این محصول بادرنظرگرفتن این مطلب که بیش از ۱۰ درصد هزینهٔ جوراک هر جانور را برنج تشکیل می‌دهد، همچنین

● دولت‌ایران موفق شده است بیش از ۱۵۰۰ دادخواست برعلیه آمریکا ارائه کرده است
● کل ادعاهای ایران علیه آمریکا ۳۲ میلیارددلار است در حالیکه ادعاهای آمریکا علیه ما ۸ میلیارددلار است
● خوشحالیم که می‌توانیم با دستی پر در دادگاه لاهه حاضر بشویم و حقوق از دست رفته ملت مستضعف را بدست آوریم

کنیم درکلیه طرحهای ستاد بسیج اقتصادی کشور کسهٔ حزء نقش دارند بطوریکه قند و شکر توسط ۴۵ هزار عامل فروش درسطح ایران توزیع میشود همچنین برنج توسط خرده‌فروشان درسطح مملکت عرضه میشود بنابراین تعاونیها هم باید تلاششان این باشد که به این بخش از توزیع کنندگان لطمه‌ای وارد نشود.

اقدامات دفتر بیانیهٔ الجزایر

مهندس نبوی در ادامهٔ این مصاحبه بعنوان مسئول هماهنگی دفتر بیانیه الجزایر پیرامون تحلفات آمریکا نسبت به بیانیه الجزایر اظهار داشت: آمریکا تحلفات بسیاری نسبت به بیانیه الجزایر کرده که از سوی دولت جمهوری‌اسلامی ایران در دادگاه لاهه مطرح گردیده و قرار است که درخارج از نوبت مورد رسیدگی قرار گیرد وی افزود ما توانستیم ٤ میلیارددلار از ۱۰ میلیارددلاری که از آمریکا طلب داشتیم وصول کنیم و حدود ۳/۵ تا ٤ میلیارددلار از وامهای نقد شده بود که پرداختیم و یک میلیارددلار در حساب دولت الجزایر است و ۱/۵ میلیارددلار در حساب دولت الجزایر در لندن است که بخشی از آن متعلق به ایران است و بخشی از آن متعلق به آمریکا میباشد.

آقای نبوی گفت مسئله مهم دیگر اموال و دارائیهای ایران درآمریکاست که هنوز به ایران تحویل نگردیده و یکی از موارد تخلف آمریکا محسوب میشود ماامیدواریم در ظرف روزهای آینده اموالی را که متعلق به ایران است به این کشور برگردانیم و نکته دیگر تشکیل داوری و ارجاع دادخواستهای طرفین به داوری مرضی طرفین است وی گفت: درابتدای امضای بیانیه تصور میکردیم که هیچگونه دعوای مدون و مستندی برعلیه آمریکا نداریم زیرا که هیچ سازمان ایرانی دادخواستی علیه آمریکا ارجاع نکرده بود ما حتی تا آخر شهریور هیچگونه اعتراضی نداشتیم امام با تلاش شبانه‌روزی برادران در دفتر هماهنگی بیانیه الجزایر تا آخر آذرماه دولت ایران موفق شد بیش از ۱۵۰۰ تا ۱۶۰۰ دادخواست بر علیه آمریکا تهیه کند که ارزکل ادعاهای ما علیه امریکا ۳۲ میلیارددلار میباشد و ارز کل ادعاهای آمریکا علیه ما ۸ میلیارددلار است

ما درحال حاضر خوشحالیم که میتوانیم با دستی پر در دادگاه لاهه حاضر شویم تا حقوق از دست رفته ملت مستضعف رابدست آوریم.

● ستاد بسیج اقتصادی با ترکیب جدید و اختیارات بیشتری وارد صحنه اقتصادی کشور میشود
● بسیاری از طرحها که از سوی دولت به مرحلهٔ اجرا در می‌آید طرحهائی نیست که درآیندهٔ جمهوری‌اسلامی جزو برنامه‌ریزیهای اقتصادی باشد

● طرحهائی که درزمان اضطرار و شرایط ویژه مطرح میشود هیچگونه تعارضی از لحاظ احکام اسلامی ندارد
● سیاست دولت براین است که از کسبهٔ جزء حمایت کند
● فاصلهٔ زمانی بین خرید برنج از کشاورزان وتوزیع آن باعث شد که درزمینهٔ این کالا بازار سیاه بوجود بیاید

کمکهای پشت جبهه کارگران

انجمن اسلامی کارکنان شرکت صنایع فلزی ایران شماره ۲ اطلاع داد که کارکنان این شرکت مبلغ ۲۰۶۲۰۰ ریال به حساب جنگزدگان واریز کرده‌اند همچنین کارکنان شرکت ملی صنعتی جرال همانند ماههای گذشته دردی ماه‌جمعا مبلغ ۱۲۳۳٤۰٤ ریال به هموطنان جنگزده خود کمک کرده‌اند.

علیرضا محجوب عضو شورای مرکزی خانه‌کارگر طی دیداری باما:

ایده‌آل این است که شوراهای اسلامی نظارت عالیه داشته باشند

از: فرامرز دارابی

●جهارمین کنگره سراسری شوراهای اسلامی کارخانجات ایران در روزهای چهارشنبه و پنجشنبه همین هفته برگزار میشود. دراین کنگره قرار است پیرامون یکی ازمبرمترین مسائل امروز شوراها یعنی اساسنامه آنها بحث و گفتگو بعمل آید. این، بدنبال بخشنامه‌ای که وزارت کار منتشر نمود و طی آن دستور توقف تشکیل شوراها راداد، طبعاً گامی مثبت خواهد بود. پیش بینی میشود که این کنگره بتواند مجلس شورای اسلامی و وزارت کار راکمک نماید تاهرچه سریعتر به این مسئله حیاتی رسیدگی نمایند. کنگره بهانه‌ای شد تاپیرامون مسائل مختلف شوراها و دیدگاههائی که دراین باره وجود دارد، بایکی ازاعضای شورای مرکزی خانه کارگر گفتگوئی داشته باشیم. آنچه میخوانید، خلاصه و اهم این گفتگوست:

●جمهوری اسلامی: بیش ازیکماه است که دیگر شورائی قانونی تشکیل نشده است. خانه کارگر دراین باره تحلیل مشخص ارائه نداد. اما سمیناری که نمایندگان شوراهای اسلامی به همت شما برگزار نمودند، نوعی اعتراض دوستانه بود. اینرا میشود توضیح دهید و بگوئید که توقف تشکیل شوراها چه تاثیراتی راباعث شده است؟

●علیرضا محجوب: بسما..... الرحمن الرحیم. بایستی ابتدا این توضیح رابدهم که تشکیلات ما وکارگران و شوراها و انجمنهای اسلامی که مابا آنها درتماس هستیم، مسئولین و دولت جمهوری اسلامی ایران راالولیاء الهی خود می‌شناسند وبواسطه مشروعیتی که این دولت ازطریق مجلس و نمایندگان داراست، خودبخود ولی ورهبر همه است. لذا تصمیماتی که این دولت اتخاذ می کند، تصمیمات یک ولی برای افراد تحت ولایت است. به همین خاطر، باوجود انتقاداتی که به تصمیم اخیر وزارت کار داشتیم و آنرا در جلسات خصوصی خود نیز مطرح کرده‌ایم، سعی داشته‌ایم که این حق دولت محفوظ بماند. ما سعی داشته‌ایم که از این حیطه بیرون نرویم. اما در هر حال، ما متاسفیم از اینکه وزارت کار در چنین موقعیتی چنین تصمیمی را گرفته است. علاوه بر این، ما پس از مطالعه مجدد قانون مصوبه شورای انقلاب، چنین استنباطی از آن نداشته‌ایم . در آنجا خاطر نشان شده است که این اساسنامه آزمایشی و موقت است و مدت اجراء آن برای شوراهای قانونی یکسال است. این در شرایطی است که از عمر اکثریت شوراها بیش از چند ماهی نمی‌گذرد. از سوی دیگر، تاکید بر اجرای قانون شده است و از طرفی هیچ مطلبی در اساسنامه مصوبه وجود ندارد که یکسال پس از تصویب واعلام اساسنامه، باید معوق شود. اینها در مجموع این باور را در اذهان برادران عضو شوراها بوجود آورد که شاید برخی از مسئولین وزارت کار و منجمله وزیر محترم کار، نظر خوبی راجع به شوراها نداشته باشند. این امر شاید برخورد جالب و شایسته‌ای نبوده باشد شاید توقع کارگران و عموما ملت از اولیاء خودشان بیش از اینها باشد. بهرحال ما متاسفیم از اینکه همین اندازه کدورت پیدا شد. به نظر ما لزومی نبود که اینچنین شتاب آلود با مسئله برخورد شود. ما دوست داریم که واحد باشیم و میان ما و مسئولین فاصله‌ای نباشد. اما طبیعی است که این خواست باید دو طرفه باشد. ما شاید از وزارت کار متوقع بوده باشیم.

البته باید یاد آوری نمائیم که این گفتگوی دوستانه ما با هم، یک انتقاد تحریبی باید تلقی گردد. ما انتقاد تحریبی را برای هیچکس و محله خودمان جایز نمیدانیم. اما بدان معنا هم نیست که انتقاد صحیح و سازنده رانفی می کنیم.تمام اینهایک قالب دارد و آنهم امر به معروف و نهی از منکر است.

در سمیناری که برگزار شد، سعی ما براین بود که شورا را از دیدگاه قرآن بررسی محدد کنیم و آنرا شرح دهیم.

توقف تشکیل شوراها چند اثر مثبت و منفی بدنبال داشته است مثلا این امر باعث شد تا در بعضی از کارخانجات ما شتحاتی مقطعی بوجود آید این ناشی از این بود که در آنجاها، شوراهائی یا در حال تشکیل بودند و یا تازه شروع به کار کرده بودند البته این تشنجات دیری نپائیدند، اما ضد انقلاب به همان اندازه خوشحال شد.

ارزه‌آوردهای منفی دیگر این تصمیم ، تاخیر در گسترش وقانونی شدن شوراهاست. قانونی شدن شوراها مسئله مهمی است این امر باعث میشود تا حرکت شوراها بسیار اصولی‌تر و دور از بهم ریختگی صورت گیرد که طبعا از فشارها می کاهد ما خواهان این هستیم که هر چیزی سرجای خودش قرار داشته باشد و قانونی شدن شوراهای کارگری، در حقیقت یک گام بزرگ در راه استقرار قانون است پس از اعلام تصمیم وزارت کار، تعدادی از مدیران چنین تصور نمودند که این اقدام به مرله پایان هر چیزی بنام شورا است لذا در بعضی از جاها، بنای بایکاری را با شوراها گذاشتند این مسئله به آن تشنجات موقت وگذرا کمک کرد. در کنار این اثرات منفی، این اقدام اثرات مثبتی را نیز بدنبال داشته است مثلا باعث شد تا کار رسیدگی به مسئله شوراها در مجلس ، آهنگ تندتری بگیرد مجلس پس از این اقدام فعالتر شده است، این به واسطه توقعاتی است که هم وزارت کار و هم‌کارگران از نمایندگان مجلس دارند. هم‌اکنون کمیسیون شوراهای مجلس مشغول فعالیت جدی است تا لایحه شوراها را هرچه زودتر تقدیم مجلس نماید.

فعالتر شدن شوراهای اسلامی در جهت هماهنگی و انسجام بیشتر، از نکات مثبت دیگری است که منجر به برگزاری سمینار اخیر و زمینه‌ای برای کنگره روزهای آینده شد.

● جمهوری اسلامی: شما اشاره‌کردید به اینکه قانونی شدن شوراها به استقرار کلی قانون کمک می‌کند. آیا این به معنی وابسته کردن آنها به دستگاه دولتی نیست؟ آیا میشود مطمئن بود که جریانات خاص سیاسی در وزارت کار در زمانهای مختلف، آنرا به سود خود تعبیر نمی‌کنند؟

● جواب: اگر ممکن است توضیح بیشتری بدهید.

● جمهوری اسلامی: قانونی شدن شوراها در حقیقت از کانال وزارت کار گذشتن است، یا حداقل می‌تواند به این صورت درآید. شما با چنین فرضی تصور نمائید که پس از این دولت، یک دولت از نوع دیگر روی کار آید. آنوقت این امکان وجود خواهد داشت که شوراهای قانونی شده در آن دوره، ناشرافکار آن دولت باشند. مختصرا این میشود که چون وزارت کار تائید کننده نهائی است، ماهیت سیاسی شوراها بستگی به بینش حاکم براین ارگان پیدا می‌کند.

● جواب: قانونی شدن از دولتی شدن جداست. مثلاً وقتی گفته میشود که یکدسته از امور باید تحت نظارت قانونی باشد، به آن مفهوم نیست که آن دسته از امور دولتی خواهندشد. مثال روشنی بزنم: وقتی می‌گوئیم که احزاب یا مطبوعات باید درچهارچوب قانون عمل نمایند، آیا معنی‌اش دولتی شدن آنهاست؟ اینرا خودتان هم میدانید که در هیچ کجای دنیا، چنین تعبیری از قانون وجود ندارد. قانونی شدن در حقیقت دارای ضابطه شدن است. شوراها می‌بایست دارای ضابطه باشند، در غیر اینصورت نمیشود رابطه آنها را با مدیریت و تولید اصلاح کرد. این به معنی دولتی شدن آنها نیست. مفهومش فراگیر بودن قانون است.

جمهوری اسلامی: آنطور که گفته شده است، تدارک برگزاری یک کنگره دیگر از شوراها را می‌بینید، به نظر این چهارمین کنگره شوراهاست که میخواهد برگزار شود. در این کنگره چه مسائلی مطرح خواهد شد؟ شما در کنگره‌های قبلی شوراها، پیش نویس یک قانون کار را تصویب و پیشنهاد نمودید. آنها به کجا رسیدند؟

جواب: در اینجا باید گله دوستانه‌ای را از کمیسیون کار مجلس شورای اسلامی و همچنین وزارت کار عنوان کنیم. به نظر ما آنها در این باره کم کارند. الان تقریباً نزدیک به یکسال از شروع فعالیتهایش می‌گذرد. با این وجود، هنوز حتی چند ماده از پیش نویس قانون کار جدید را آماده نکرده است. این کمیسیون در این مدت، تنها یک مرور اجمالی برروی قوانین کار کشورهای مختلف داشته است. وزارت کار هم در یکی دو هفته اخیر به این فکر افتاده است که یک پیش‌نویس پیشنهادی تهیه نماید.

درحالیکه به نظر ما، وزارت کار می‌بایست قبل از تشکیل مجلس شورای اسلامی اقدام میکرده است. امیدواریم که این گله دوستانه ما انگیزه‌ای شود تا این دو بهاد، بیشتر به این مسئله اساسی توجه نمایند.

ما پس از برگزاری کنگره‌های اصفهان و مشهد، پیش‌نویس پیشنهادی خود را هم به مجلس و هم به وزارت کار تقدیم نمودیم. هم‌اکنون این پیش نویس بطور جدی در مجلس مطرح است و ما فکر می‌کنیم که از هر نظر نزدیکتر به آنچیزی است که مجلس در تعقیب آنست. این پیش‌نویس در واقع حاصل زحمات فراوانی است که در دو کنگره مشهد و اصفهان متحمل گردیدیم. عقیده ما اینستکه اگر کمیسیون کار مجلس به این پیش نویس بیشتر توجه نماید، مسئله تدوین قانون کار جدید زودتر حل خواهد شد. درخواست ما از این برادران اینستکه پس از گذشت این مدت، بحثهای لفظی را رها کنند و وارد مباحث تازه‌ای شوند، ضمن آنکه ما انتظار دقت عمل را هم داریم.

در کنگره‌ای که قرار داریم در روزهای چهارشنبه و پنجشنبه این هفته برگزار نمائیم، پیش‌نویس اساسنامه شوراها و اساسنامه کانون هماهنگی شوراهای اسلامی کارخانجات و مسئله انتخاب اعضای شورای مرکزی این کانون مطرح خواهند شد و پیرامون هرکدام از آنها مشاوره بعمل خواهد آمد.

● جمهوری اسلامی: طبعاً عدم اجرای مصوبات کنگره‌ها و سمینارهای کارگری، ناشی از عدم پیگری و عدم پافشاری تصویب کنندگان بوده است. آنها (کارگران) تاکنون همواره مدافع کلی دولتهای پس از انقلاب بوده‌اند، اما همیشه کسانی پیدا شده‌اند که نسبت به خواسته‌های آنان بی‌توجهی کنند. این بی‌توجهی در حقیقت نسبت به خانه کارگر هم صورت گرفته است. این در حالیست که شما نیز همیشه مدافع دولتهای پس از انقلاب بوده‌اید، آیا فکر نمی‌کنید که تبدیل به یک سازمان شبه دولتی شده‌اید؟ اینرا اضافه کنیم که صرف مبارزه با دولت را ارزش تلقی نمی‌کنیم.

● جواب: اول باید به این سئوال پاسخ داد که آیا فقط نسبت به پیشنهادات ما کم توجهی صورت گرفته؟ به نظر ما اینطور نیست. انقلاب دارای چنان سرعتی بوده است که بسیاری از این پیشنهادات و فعالیتها را بی‌پاسخ گذارده است. نیاز به بحث جداگانه‌ایست که آیا این ویژگی مثبت بوده است یا منفی، اما در هر صورت چنین بوده است. ما برداشتمان این نیست که در این مدت نسبت به احقاق حقوق محرومین جامعه کم توجهی شده‌است. اعتقاد ما براینستکه تا کنون کارهای زیادی صورت گرفته است. اگر غیر از این نمایانده شده، بعلت عمق بیش از انتظار فاجعه و میزان بالای ستم برمحرومین است.

بله، ما همیشه مدافع بوده‌ایم، این درچهارچوب سیاست ما صورت گرفته است. دفاع ما از دولتهای پس از انقلاب، دفاع از ولایت فقیه و قانون بوده است. ما فکر می‌کنیم که این دولتها یا مورد تائید مقام رهبری بوده و هستند و یا برآمده از قانون مورد تائید این مقام. در هر صورت که باشد، دفاع از آنان وظیفه ماست. ما برای این دفاع، یک مبنای فلسفی قائلیم و آن اینکه: انقلاب حدائی ملت و دولت را از بین برده است.

تشکیلات ما در حقیقت از انقلاب پیروی کرده است و نه از دولت به مفهوم محرد آن. البته این تائید و دفاع هم محدود بوده است.ما از دولتها تا آنجائی دفاع کرده‌ایم و میبمائیم که در خط رهبری انقلاب باشند و لاغیر. با این حساب، ما یک سازمان شبه دولتی نبوده‌ایم، ضمن آنکه چون دولت را در خدمت اسلام و مردم می‌بینیم، خدمت به آنرا هم صد ارزش تلقی نمی‌نمائیم.

● جمهوری اسلامی: اکنون سه سال از تشکیل اولین شوراهای کارگری می‌گذرد. آنها در این مدت توانسته‌اند جائی را برای خود در قانون اساسی و دیگر قوانین باز کنند. با این وجود میزان پیشرفت آنان بدرستی معلوم نیست. شما این پیشرفت را چگونه ارزیابی می‌نمائید؟

● جواب: شوراهای کارگری در این مدت سیر متناوبی داشته‌اند وقتیکه اعتصابات سراسری پس از پیروزی انقلاب پایان یافت و کارگران به سرکارهای خود بازگشتند، شوراها با کوهی از مشکلات روبرو بودند. اما علیرغم این، شوراها توانستند براین مشکلات متعدد فائق آیند وبسیاری ازچرخهای خوابیده صنعت رابگردش درآورند. شوراهای کارگری درآن روزهای پرمخاطره، بارسنگین اداره این واحدها رابعهده داشتند. تا اینکه به مرور ازمیزان فشار برآنان کاسته شد ومقداری ازمسئولیتها به دیگران واگذار گردید. ازهمین زمان بود که مخالفت تعدادی ازمدیران تازه آمده باشوراها شروع شد. آنهائیکه تادیروز حتی شهامت تماشای تظاهرات مردم راهم نداشتند، آمدند تابه کارگران بگویند که شمابروید کنار. این واقعاً دردناک بود. اینها حتی شکایت به دولت موقت بردند. دولت هم باعجله اساسنامه‌ای راتدوین نمود که براساس آن، شوراها دست و پابسته دراختیارمدیران بودند. البته این اساسنامه مورد تصویب شورای انقلاب قرارنگرفت و خود مبادرت به تدوین اساسنامه‌ای کرد که اختیارات بیشتری به شوراها داده بود. این اختیارات نسبتاً خوب بودند و همین باعث شد که دوباره شوراها پایگیرند.

امروز پس ازگذشت سه سال بجرأت می‌توانیم بگوئیم که بسیاری ازکارخانجات مدیون شوراهای خود هستند. دریک جمله، ما کارنامه شوراهای اسلامی رادراین سه سال اخیر مثبت ارزیابی می‌نمائیم.

●جمهوری اسلامی: روشن است که اولین شوراها قبل ازپیروزی انقلاب بوجود آمده‌اند. این طبعاً علت سیاسی داشته است. این علت بطور مشخص چه بود و تاقبل ازپیروزی ، چه تعداد شورا بوجود آمده بود؟

●جواب:شوراهای اسلامی همگام باهمگانی شدن نهضت و سراسری شدن اعتصابات متولد شدند.

شوراها ازبطن حرکت انقلابی این مردم زائیده شده‌اند. شوراها فرزندان مشروع شهدا و اعتصابیونی هستند که برای سرنگونی نظام منحط شاهنشاهی قیام کرده بودند. شوراها آمیزه‌ای ازمردم و انقلابند. آمیزش سریع انقلاب اسلامی بامردم بود که باعث شد اعتصاب کنندگان برای شکل دادن وگسترش آن درواحدهای تولیدی، شوراها را ایجا د نمایند. شاید اولین شوراهای اسلامی درمحیطهای دولتی آنروز مثل سازمان آب، وزارت نیرو وبخشهائی ازصنعت شکل گرفتند. بافراگیر شدن نهضت، شوراها گسترش پیدا کردند و به کارخانه‌ها راه یافتند. شاید در ارزیابی نقش این شوراها باید گفت که آنها مبشر انقلابی بودند که درآستانه تحقق و پیروزی بود. برای پیدایش و تولد اولین شوراها،تاریخ و مکان کاملاً دقیقی نمی‌توان ذکر کرد. اما میتوان گفت که هرجا انقلاب بود، شوراها هم بودند.

●جمهوری اسلامی: به یقین نمیتوانیم مدعی شویم که شوراها توانسته‌اند به خواسته‌های خود برسند. در روزهای نخست انقلاب درمحافل خصوصی صحبت ازاین بود که شوراها باید اداره کنندگان واحدهای خود باشند. این، یعنی دخالت شوراها درهدایت سیاسی جامعه. اما اکنون به نظر میرسد که دوسئوال اساسی درباره شوراها تقریبا بی‌جواب مانده است: شوراها دربرابر چه مطرحند و آینده سیاسی آنان چگونه باید باشد؟

●جواب:بله، این درست است. ما ازهمان روزهای مطرح شدن شوراها، اعتقادمان براین بود که شوراهامی‌بایست برامر تولید نظارت داشته باشند. ماحتی در روزهای قبل ازپیروزی وحتی قبل ازتشکیل شوراهای اولیه، این اعتقادمان رابه صورت اساسنامه‌ای دراختیارچندین صاحبنظر گذاردیم. مادرشرایطی اینرا مطرح کردیم که هنوز بازارشعارهای رنگارنگ و داغ گروهکها درست نشده بود.

ما اعتقادمان برنظارت توام بامسئولیت و مدحلیت شوراها درسرنوشت واحدها استوار بود و هنوز هم هست. ما بریک نظارت بی‌محتوا مهر تایید نزده‌ایم. ما اینرا پس ازاعلام آن اساسنامه ازسوی دولت موقت که قبلاً به آن اشاره کردم، مورد تاکید قراردادیم که شوراها باید نظارت توام بامسئولیت داشته باشند.

درآن روزهائی که اینک ازآن یاد می‌کنیم، شهید مظلوم آیتا..... دکتربهشتی رئیس شورای انقلاب بودند. من یکروز از ایشان وقت گرفتم تابه اتفاق یکی دیگر ازدوستان، درباره مسئله شوراها و میزان نقش آنان صحبت کنیم، قرارما دردفتر کارایشان بود. وقتی به آنجا رفتیم، پس ازچند دقیقه گفتگو، ایشان به ما گفتند که قرار است وزیرکارهم بیایند تابه اتفاق هم این موضوع رابررسی کنیم.

درآن جلسه دیدار، ایشان طرح دولت موقت راشورا خواندند و اظهارداشتند که این ، حتی نظارت هم نیست. ایشان درآن جلسه تصریح کردند که برای نظارت واقعی شوراها برامر تولید، حتماً می‌بایست افرادی ازشوراها درهیئتهای مدیره شرکت نمایند. ایشان حتی بیش ۵۰ درصد اصرار داشتند، ضمن اینکه خواهان افزایش سالانه اختیارات شوراها بودند. به این معنی که درپایان هرسال، کارنامه شوراها ومیزان رشد و قابلیت آنها مورد بررسی قرارگیرد و درصورت لازم به آنان اختیارات تازه سپرده شود.

این،همان ایده‌آل ماست. آینده سیاسی شوراها ازنظرما روشن و بدون ابهام است. آنها می‌بایست نظارت عالیه برکارخانجات پیدانمایند. ما این عقیده راتحمل نمی‌کنیم، ماخواهان آن هستیم که مخالفین این نظریه ، خودبه آن دست یابند. ما این اطمینان راداریم که شوراها این قابلیت رااز حدود نشان خواهند داد. **ادامه دارد**

> □ دوست داریم که میان ما و مسئولین فاصله‌ای نباشد
> □ قانونی شدن شوراها مسلهٔ مهمی است، درحقیقت یک گام بزرگ درراه استقرارقانون است
> □ کمیسیون شوراهای مجلس مشغول فعالیت جدی است تا لایحه شوراها راهرچه زودتر تقدیم مجلس نماید

> □ قانونی شدن ازدولتی شدن جداست
> □ درکنگره این هفته شوراها، اساسنامه مورد بحث است
> □ دفاع ما ازدولتهای پس از انقلاب ،دفاع ازولایت فقیه وقانون بوده است

> □ ماازدولتها تاآنجائی دفاع کرده‌ایم ومینمائیم که درخط رهبری انقلاب باشند ولاغیر
> □ کارنامه شوراهای اسلامی رادراین سه ساله اخیر مثبت ارزیابی می نمائیم

> □ ما بریک نظارت بی محتوا مهرتائید نزده‌ایم
> □ آینده سیاسی شوراها ازنظر ما روشن و بی ابهام است

کنگره سراسری شوراهای اسلامی کارخانجات کشوربرگزار می‌شود

کانون هماهنگی شوراهای اسلامی کارخانجات باصدور اطلاعیه‌ای اعلام کرد که کنگره سراسری شوراهای اسلامی کارخانجات کشوربمنظور بررسی عملکرد ونقش شوراها وجمع‌آوری وارائه نظرات شوراها درروزهای چهارشنبه ۱٤ وپنجشنبه ۱۵ بهمن‌ماه سالجاری برگزارمی‌شود متن اطلاعیه چنین است:

بسم الله الرحمن الرحیم

اینک که نهادهای جوشیده ازمردم ومنبعث ازجمهوری اسلامی درسیر قانونی شدن وبسوی تثبیت به پیش میروند وپیرو این مهم اکنون مدت زمانیست که مسئله شوراهای اسلامی کارخانجات موضوع بحث کمیسیون شوراهای مجلس شورای اسلامی است.

همچنین وزارت کارجمهوری اسلامی ایران، تشکیل شوراهای اسلامی رامتوقف ومنوط به بررسی عملکرد شوراها وتعیین وتصویب اساسنامه جدیدی ازسوی مجلس شورای اسلامی نموده‌است.

کانون هماهنگی شوراهای اسلامی کارخانجات بمنظور بررسی عملکرد شوراهای اسلامی کارخانجات سراسر کشور و عملکرد شوراها و ارائه و اعلام نظرات شوراهای اسلامی درنظر دارد کنگره سراسری درروزهای چهارشنبه ۱٤ وپنجشنبه ۱۵ بهمن‌ماه سالجاری برگزارنماید.

لذا بدینوسیله ازکلیه شوراهای اسلامی کارخانجات سراسر کشور دعوت می‌شود که فعالانه دراین کنگره شرکت نموده ونظرات وپیشنهادات خودرا ارائه نمایند.

محل- تهران خیابان آزادی سالن ۱۷ شهریور وزارت کار

زمان شروع ساعت ۲ بعدازظهرروز چهارشنبه ٦۰/۱۱/۱٤

ضمناً بمنظور کسب اطلاعات بیشتر وتهیه کارت ورود به جلسه به خانه کارگر تهران تلفنهای شماره ٦٦٥۳۲٤ و ٦٤٥٤۲۹ تماس حاصل فرمائید

کانون هماهنگی شوراهای اسلامی کارخانجات

نماینده مردم محمود آباد و نور:

خودکفائی در امر کشاورزی مستلزم حل مسأله زمین است

در همین رابطه احمد ناطق نوری نماینده مردم نور و محمود آباد در مجلس شورای اسلامی و یکی از امضاء کنندگان نامه مذکور طی مصاحبه ای با خبرگزاری جمهوری اسلامی علت تهیه این نامه و نیز نظرات خود را پیرامون طرح برنج و مسئله مسکن تشریح نمود. در زمینه علت اقدام اخیر نمایندگان مذکور احمد ناطق نوری گفت: اعتقاد ما بر اینست که قدم اول در راه رسیدن به خودکفایی را باید از کشاورزی آغاز کرد، زیرا بعلت سیاستهای غلط رژیم گذشته تولیدات کشاورزی کشور شدیدا رو به نقصان نهاده و باعث تشدید وابستگی ما به خارج شده است، وی خاطرنشان ساخت اکثریت نمایندگان مجلس شورای اسلامی براین عقیده اند که تا مسئله زمین و تقسیم عادلانه آن بین کشاورزان فاقد زمین که تقریبا اکثریت کشاورزان ما را تشکیل میدهد حل نشود صحبت از رسیدن به خودکفایی در کشاورزی ع

توسط حجت‌الاسلام ناطق نوری وزیر کشور اعلام شد

جزئیات بیرون راندن خانواده‌های مسلمان عراقی بوسیله صدام

سرویس خبری- وزیر کشور در یک مصاحبه مطبوعاتی و رادیو تلویزیونی اظهار داشت حادثه آمل بار دیگر چهره کریه و زشت ضدانقلاب وحضور همیشگی مردم آمل درصحنه را نشان داد و ۲۱ بهمن تهران را در امل تکرار کرد وی همچنین گفت رژیم مزدور عراق بارها کردن بیش از هزار زن و بچه در کوهستانهای سرد و برفی مرز، بیش از ۹ نفر از آنان را شهید و چندین نفر را مفقود کرد.

حجت‌الاسلام ناطق نوری که در جمع خبرنگاران داخلی و خارجی حضور یافته بود ابتدا با اشاره به ورود تاریخی امام به ایران، شکست توطئه‌های بی‌درپی امریکای جهاخوار و حمله نظامی شیطان بزرگ بوسیله صدام به ایران اظهار داشت: با وجود اینکه بیش از ۱۵ ماه از حمله بعثیون عراقی به ایران می‌گذرد و هر روز صدامیان برسر زنان و کودکان غیرنظامی بمبها و توپها می‌فرستند و درحالیکه پدران جسد متلاشی شده فرزندان خود را از خاک بیرون می‌آورند مردم شعار جنگ، جنگ تا پیروزی را می‌دهند و با کشته و معلول دادن از صحنه بیرون نمی‌روند و لذا شیطان بزرگ هر روز با طرح و توطئه خاصی دست به عمل مذبوحانه‌ای می‌زند و به همین علت است که می‌بینیم در سالروز ششم بهمن، یعنی سالروز انقلاب کذائی شاه معدوم، صدانقلاب با حمله به مردم بیگناه آمل سعی دارد، خاطره آن را زنده نگه دارد.

وی افزود: اگرچه این حادثه به لحاظ تاسف‌بار بود و ما تعدادی از بهترین عزیزانمان را از دست دادیم ولی حضور فعال مردم در صحنه و کمک به ماموریین انتظامی و سپاه و از بین بردن صدانقلابیون، برای ما جای بسی خوشحالی و امیدواری و غرور است و انطور که به من گزارش داده‌اند ۲۲ بهمن تهران در آمل تکرار شده و مردم با شور و شوق وصف‌ناپذیری در از بین بردن صدانقلابیون نقش فعال داشتند و با سنگ و چوب به جنگ سلاح گرم می‌رفتند و همانند روزهای پیروزی انقلاب بین ماموریین انتظامی و پاسدارها میوه و شیرینی پخش می‌کردند و دشمن دید که درحالی که بسیار امید داشت که پایگاهی در بین مردم دارد، آخرین امیدش ناامید شد و با این حمایات و با این حضور فعال مردم به عقیده من آن منطقه واکسیناسیون شده است و مردم شمال نشان دادند که می‌توانند در مقابل گروهکها مردانه بایستند و اگر ما هم احتمالا نگرانی داشتیم آن نگرانی رفع شد.

وزیر کشور آنگاه گفت: از سوی دیگر در آنطرف یعنی در مرزهای غربی می‌بینیم که حکومت سگین صدام در هوای سرد و یخبندان مرز عده‌ای از برادران و خواهران ما را از زندانهای عراق می‌آورد و پس از مدتها که آنها را شکنجه داده در مرز رها می‌کند. که در این رابطه خمینی از اینها دچار سرمازدگی می‌شوند و قریب ۹ نفرشان بین راه بخاطر سرمای شدید شهید می‌شوند و عده دیگری از ایشان مفقودالاثر شدند که شاید به جمع شهدا پیوسته باشند و تعداد دیگری از زنها و دخترها گرفتار مزدوران کومله و دمکرات شدند و مورد تجاوز قرار گرفتند. این همه حکایت از آن می‌کند که دشمن کینه و بغضش را از دست داده و دیگر یک حرکت صحیح ضدار نمی‌کند و دست به یک کارهای کور می‌زند و در مقابلش هم ملتهای را می‌بینیم که مصمم‌تر و قاطع‌تر و در مقابل این جریانها می‌ایستند.

حجت‌الاسلام ناطق نوری در پاسخ به سئوالی درمورد اقدامات انجام‌شده برای برادران و خواهران معاود عراقی که هفته پیش در مرز رها شده بودند اظهار داشت:

خبر این حادثه در اولین وهله توسط استاندار ساختمان به من داده شد و بلافاصله دستورات لازم از سوی وزارتخانه صادر شد و یک گروه برای جمع‌آوری و رساندن غذا و پوشاک گرم فورا به منطقه اعزام شدند و باکمک هلال‌احمر و کمیته امام وسائل لازم در اختیار آنان قرار گرفت و مقدمات انتقال آنان به اردوگاه جهرم داده شد. هم‌اکنون بیش از ۴۰۰ نفر از آنان اسکان داده شده و بقیه در راه هستند.

وی همچنین افزود عراق دقیقا مانند آرمانش که دم از حقوق بشر می‌زند، دم از حقوق انسانها وحمایت عربها از حدود می‌زند و حدودش را حامی مردم محروم عراق می‌داند ولی درهمین مراحل مقدماتی نیز تفاوتهایی به چشم میخورد برای مثال ما اعلام کرده‌ایم که حاضریم از یک تا ۶ نفر از خانواده اسرای عراقی را پذیرائی کنیم وباتوجه به حدود ۷۰۰۰ اسیر تعدادی حدود ۲۸۰۰۰ هزار نفر خواهند شد ولی عراق گفته است ما فقط یک نفر از خانواده اسراء که یا پدر، مادر وفرزند ارشد است می‌پذیریم.

وزیر کشور درپاسخ به این سئوال خبرنگار خبرگزاری فرانسه که گفت شنیده شده درحادثه آمل حدود ۱۵۰ نفر از ماموریین انتظامی کشته شده‌اند گفت: باید منبع این خبر شما گفته شود ولی بهرحال من این تعداد را شدت تکذیب میکنم.

> **وزیر کشور:**
> *** ضد انقلابیون در ششم بهمن، سالروز انقلاب کذائی شاه معدوم با حمله به مردم بیگناه آمل سعی کردند خاطره آن را زنده نگه دارند.**
> *** ما از چند ماه پیش خبر داشتیم که ضد انقلابیون از ترس خشم ملت به جنگلهای شمال پناهنده شدند.**
> *** افرادی که در حمله به آمل شرکت داشتند از گروهکهای رنجبران، مجاهدین خلق، پیکار، فدائی اقلیت و سلطنت طلب بودند.**
> *** مردم شمال نشان دادند که می‌توانند در مقابل گروهکها مردانه بایستند.**
> *** تلفات ضد انقلابیون در آمل ۳۱ نفر کشته و ۳۸ نفر مجروح و دستگیر بوده است.**
> *** در بین سلاحهای ضد انقلابیون نارنجک انداز کلاشینکف دیده شده که در ایران وجود ندارد.**

حجت‌الاسلام ناطق‌نوری درمورد انتخابات میان‌دوره‌ای مجلس شورای اسلامی گفت: اصولا درمورد انتخابات بعضی ازمناطق که تاکنون درآن انتخابات انجام نشده ویااینکه نماینده آن شهید شده است درمورد مناطقی که نماینده آن شهید شده یا به جاهای دیگر رفته‌اند، مقدمات کار انجام شده و آماده برگزاری انتخابات هستیم ولی در بعضی از شهرها مانند مناطق کردستان و آذربایجان غربی نماینده ،مجاهدین خلق، پیکار، فدائی اقلیت وعده‌ای سلطنت‌طلب نیز دربین آنهابوده‌اند وی افزود حمله اخیر اینها به آمل به این صورت بوده است که وقتی آنهادرمقابل نیروهای مسلح ما که ازسپاه وژاندارمری تشکیل شده بود وارد عمل شده وتعدادی ازپایگاههای اینها را گرفته بودند قرار می‌گیرند این عده به صورت دسته‌های مختلف وتک‌تک بطور ناشناس وارد شهر آمل شده ودرساعت ۱۲ شب درست درسالروز ۶بهمن سالروز انقلاب سفید کذائی شاه معدوم وارد عمل شده واز۸ نقطه به مراکز سپاه، بسیج، فرمانداری وشهربانی حمله می‌کنند وقصدشان‌هم‌گرفتن شهرآمل باتصرف مراکز حساس بوده است.

وچون شب نیروهای ما نمی‌توانستند بطور کامل وارد عمل شوند زیراکه هواتاریک بوده ومقرهای ضدانقلابیون مشخص نبوده است صبح وارد عمل می‌شوند بعدمعلوم می‌شود که آنهااز نقاط مختلفی تیراندازی می‌کنند. عمده‌اش دوجایان ورودخانه معروف بین شهر آمل که کم‌کم باضدحمله نیروهای انتظامیان وهمکاری مردم درفشار قرار می‌گیرند مناطق را یکی پس از دیگری ازدست دادند وسرانجام درمحلی بنام اسپیکولا دریک باغی جمع می‌شوند وشب بعدآنجا هم گرفته می‌شود.

وی درمورد شهدای مردم وتلفات ضدانقلابیون گفت: شهدای ما دراین رابطه ۳۲ نفر بود که ۸نفر ازبرادران سپاه وبقیه ازمردم بیگناه بودند که دربین آنها ازکودک وپیرمرد دیده می‌شد. ودرحدود ۶۰ نفر هم مامجروح داشتیم وازدشمن هم درحدود ۳۱ نفر کشته و۲۸ نفر مجروح ودستگیر شدند وعده‌ای ازاینها هم فرار کردند همچنین درآمل چندین خانه تیمی هم گرفته شد.

وی افزود: علت اینکه ما این تعداد شهید داده‌ایم این است که حضور فعال مردم وتعقیب ضدانقلابیون ازسوی مردم باعث شد که تعدادی حدود ۲۴ نفر ازمردم شهید شوند.

وزیر کشور درپاسخ به این سئوال که درسیس سلاحهای ضدانقلابیون، نارنجک انداز، کلاشینکف دیده شده است ودرایران چنین سلاحی وجود ندارد این را شما چگونه ارزیابی میکنید گفت: همانطور که نیز گفتم این عده خودفروخته سلاحهای خودرا ازاسرقدرتان گرفته اند وممکن است ازمرز وارد کرده باشند.

وی افزود درسیس همین معدومین ۴نفر کرد بودند که دراسنان فردی بنام کاکارشید که فرمانده عملیاتشان بود.

حجت‌الاسلام ناطق نوری درمورد دیدار خانواده اسرای ایرانی وایکه مقدمات آن تاچه مرحله‌ای انجام شده است گفت: بعدار تصمیم شورایعالی دفاع مبنی برپذیرش خانواده اسرای عراقی، عراق نیز اعلام کرد که حاضر است خانواده اسرای ایرانی را بپذیرد. مامراحل مقدماتی آن را انجام داده وبنادی رانیز برای این کار تشکیل داده‌ایم. وی افزود ولی داشته‌اند که چون عضو حزب کومله یا گروهکهای ضد انقلاب بوده‌اند به مجلس نیامده‌اند و ما نامه‌ای به مجلس نوشته‌ایم و خواسته‌ایم که تکلیف این عده را روشن کند. همچنین بعضی از نقاط دیگر، مناطق جنگی هستند که زیر آتش توپخانه دشمن است و ما نمیتوانیم در آن انتخاباتی را برگزار کنیم.

وی گفت: سعی ما بر این است که آخرین انتخابات میاندوره‌ای مجلس را با انتخابات خبرگان همراه کنیم تا هم در وقت و هم در بودجه وامکانات صرفه جوئی شود.

وی در مورد طرح تقسیمات کشوری گفت: ما تصمیم داریم مهلت ۳ ماهه‌ای را که مجلس به وزارت کشور در این رابطه داده است تمدید کنیم و طرح جدیدی را در مورد تقسیمات کشوری ریخته‌ایم که‌هم اکنون درهیئت دولت است. دراین طرح برای اینکه وزیر به وضع استانها بهتر رسیدگی کند و با توجه به تقاضاهای زیادی که از طرف مردم رسیده، و تقسیم بندی ناعادلانه استانها، کشور به ۱۰ منطقه تقسیم بندی شده است که چند استان یک ایالت را تشکیل می‌دهد و بین وزیر و استاندار رابطی است تا وزیر بهتر بتواند به وضع آن رسیدگی کند و باید مسطر تصویب در هیئت دولت و رسیدگی به آن در مجلس شود.

حجت الاسلام ناطق نوری در مورد رسیدگی به وضع شهربانی وژاندارمری اظهار داشت: وزارت کشور برای بازسازی شهربانی وژاندارمری لایحه‌ای تقدیم دولت کرده است و تصمیم دارد تغییراتی در سطح مسئولانش بدهد و در آموزشگاههای این ارگانها را که به قول شهید نامحو گلوگاههایشان هستند تغییرات اساسی بدهیم و از این طریق نیروهای حزب اللهی را وارد کنیم. وزیر کشور در مورد وضع آوارگان افغانی گفت: ما به حکم شرع و به پیروی از پیامبر اسلام این برادران وخواهرانی را که کشورشان مورد تعدی و تجاوز قرار گرفته است می‌پذیریم و با اینکه خودمان صدها هزار آواره و جنگ زده داریم در عین حال با جان و دل از آنها استقبال میکنیم اما با یک سری مقررات داریم که آنها همچون خود ما باید از آن پیروی کنند.

پیک سپیدصبح

بقیه از صفحه اول

درسرپرورانده بودند را بطمع کشاند تا از خونهائی که به پای انقلاب ریخته شده بود، بهره برند و مقاصد حقیر خویش را با آن رنگ زنند.

این خواهش خوش‌اندیشان مانع از ادامه راه مردم نشد و پیروان امام با هدایت رهبرشان راه روشن خویش را تا پیروزی دنبال کردند.

امام در شرایطی به ایران بازگشت که حتی دوستان آمدنش را مصلحت نمی‌دانستند- و این مصلحت به مقتضای تلاش شیاطین برای قلب حقایق به ذهن ها تلقین شد. امام از ورای این تلاش و فریب، سستی بنیاد شب‌پرستان را پس از خروج شاه دید و برآمدن اصرار کرد و اینچنین بود که خانه پندار دشمنان درهم ریخت.

آمدن امام به هنگامی که تلاش دشمن بیش از همه بر انحراف مردم از مسیر حق‌پرستانه‌شان، معطوف بود، حرکت مردم را توازن بخشید و طمع فرصت‌طلبان را از این انقلاب برید. مردم در پی امام و متاثر از انقلابی که در درون داشتند، روزهای سرنوشت‌ساز انقلاب را به پیروزی پیوند زدند. ورود امام باعث گردید تا شوری که مردم با خروج شاه یافته بودند به روزهائی متصل گردد که درآن، فجر در کار دمیدن بود.

طلوع فجر به یکباره در «چشم‌خانه‌ها» نشست و صاعقه‌وار پیکر دشمنان خویش را درآتش کشاند و سوخت. و این همه حاصل رنج سالهای چشم‌براهانی بود که با آمدن امام انتظارشان به سرآمد و سنگینی همه‌ی رنج‌ها را یکباره برسر اهریمنان فرود آوردند. فجر از امیدواری مردانی که مرگ شب را همواره با انتظار خویش پاس می‌داشتند، سرزد. فجر از برق شمشیرهائی که سالها به انتظار درخشیدن در صحنه جهاد با نامردمان پنهان مانده بودند، برآمد،... و فجر از سیاهی شب‌هائی که تلخی ظلم را به کام برآشفته مظلومان چشاند و ده شبی که با آن حکومت شب تمامیت یافت، طلوع کرد.

ادامه دارد

پیام‌آور سپیدی از پس سالهای صبر و سیاهی از راه میرسد. عقده‌های دل‌دردمندان را با پیام روشن خویش تسلی‌می‌دهد و خود همچون عقدی و بلکه عقیده‌ای در میان می‌نشیند تافراراه همه چشم‌انتظاران را روشنی بخشد.

بمنظور حمایت از دولت سوریه:

حجت‌الاسلام رفسنجانی چگونگی تشکیل «گردان جولان» برای جنگ با صهیونیستها را تشریح کرد

تشکیل گردان جولان متشکل از داوطلبین عراقی اعم از اسرای نادم و رانده شدگان از عراق جهت اعزام بمرزهای فلسطین اشغالی بتصویب شورای عالی دفاع رسید.

این گردان پس از تشکیل در اختیار دولت سوریه قرار خواهد گرفت. شورایعالی دفاع پریشب بریاست حجت‌الاسلام والمسلمین سیدعلی خامنه‌ای رئیس جمهوری و با شرکت حجت‌الاسلام والمسلمین هاشمی رفسنجانی نماینده امام در این شورا، مهندس موسوی نخست وزیر، تیمسار سرتیپ ظهیرنژاد رئیس ستاد مشترک ارتش جمهوری اسلامی ایران، محسن رضائی فرمانده سپاه پاسداران انقلاب اسلامی، سرهنگ سلیمی وزیر دفاع و با حضور برادر شمخانی قائم مقام سپاه، احمد عزیزی قائم مقام وزارت امور خارجه و کمال خرازی مسئول ستاد تبلیغات جنگ تشکیل جلسه داد.

درپایان این جلسه حجت‌الاسلام والمسلمین هاشمی رفسنجانی پیرامون مسائل مطروح در این جلسه گفت:

۱۳ موضوع مربوط به جبهه‌ها و پشت جبهه، سیاست جنگ، اسلحه و مهمات و خریدها و تدارکات و حرکتهای ضد انقلاب در داخل در دستور جلسه امشب بود که به همه آنها رسیدگی شد و تصمیماتی در همه زمینه‌ها اتخاذ شد.

● اخراج مردم مسلمان عراق

نماینده امام در شورایعالی دفاع در مورد اقدام سبعانه رژیم بعث عراق که حدود هزار تن از مسلمانان عراقی را در مناطق کوهستانی پر برف و یخ عرب کشور رها کرده و این عمل منجر به شهادت چند تن از آنان شده است گفت:

بنظر میرسد صدام که این عمل جنون آمیز را انجام داده و در بحبوحه زمستان زنان و بچه‌ها را آنطور در محیطی که ضد انقلاب هم مزاحم آنها شده و طبق گزارشات رسیده چند تن از زنان و دختران آنها را گروگان گرفته‌اند رها کرده، مثل غریقی است که بهر جایی چنگ میزند و خیال میکند با این عمل میتواند داخل کشور خودش را آرام کند.

من از نیروهای عراقی که در جبهه هستند تعجب میکنم که چطور میبینند با هموطنانمان اینطور رفتار میشود و باز میمانند و این اعمال را تحمل میکنند. این اعمال هیچ تفسیری بغیر از درماندگی عراق ندارد.

● اعزام نیروهای اردنی به عراق

آقای هاشمی رفسنجانی آنگاه در پاسخ این سئوال که اخیرا شاه حسین تشکیل یک نیروی داوطلب برای گسیل به جبهه‌های جنگ تحمیلی عراق بر ایران و جنگیدن با لشگر پیروزمند اسلام را اعلام کرده و گفته است که خود فرماندهی این نیرو را بعهده خواهد داشت و اولین عضو آن نیز میباشد، بنظر شما عکس العمل این اظهارات چیست، گفت:

ماامیدانیم کشورهائی مثل اردن و عربستان هرچه توانسته اند بعراق کمک کرده اند. بندر عقبه اردن وراهها و امکانات این کشور در اختیار عراق بوده است و این مطلب، مطلب تازه‌ای نیست. اینها میخواهند با حرکات تبلیغاتی به سربازهای عراقی که در میدانهای جنگ خود را باخته‌اند روحیه بدهند و یا بخیال خودشان روحیه رزمندگان ما را ضعیف کنند.

ولی از اینکه اردن رسما به این جنگ بپیوندد استقبال میکنیم، زیرا بنظر ما شاه حسین از کسانیست که قبل از صدام مستحق سقوط است و از لحاظ اعتبار هم او بقدری بی اعتبار است که با آمدن اسمش جبهه صدام بی اعتبارتر میشود و این حرکت تبلیغاتی هم در سطح جهانی نتیجه معکوس خواهد داشت و هم نیروهای انقلابی را بما وفادارتر خواهد کرد.

جبهه ای که شاه حسین آنطرفش باشد، انگیزه رزمندگان ما برای جنگیدن را قویتر میکند.

شاه حسین اگر عرضه جنگیدن دارد و میتواند فرمانده یک گروه داوطلب باشد، چرا با اسرائیل غاصب که اراضی خودش را غصب کرده نمیجنگد؟

او فقط میتواند انقلابیون را بکشد مانند سپهبد سیاه که آنهمه از نیروهای فلسطینی راشهید کرد. بهرحال بنظرما این مطلب تحول مثبتی درجنگ است.

● چگونگی تشکیل «گردان جولان»

آقای هاشمی رفسنجانی سخنان خود راچنین ادامه داد:

تقاضاهای زیادی ازاسرای مسلمان عراقی که از جنگیدن باایران پشیمانند ارائه شده مبنی برآنکه به آنها میدان داده شود تا گناه گذشته خودرا جبران کنند ودرجائی باکفر بجنگند.

ازطرف بسیاری ازرانده شدگان عراقی که به ایران آمده‌اند نیز اظهار تمایل میکنند که متشکل شوند ودرجائی برعلیه کفر بجنگند. ما فکر کردیم که درجبهه‌های خودمان بقدر کافی قدرتمند هستیم ونیازی به این نیروندارید. لذا دراین جلسه تصمیم گرفتیم و به ستاد مشترک اجازه دادیم یک گردان ازداوطلبین عراقی اعم ازاسیر یارانده شده تشکیل دهد وآنهارا برای اعزام به مرز فلسطین اشغالی آماده کند. اسم این گردان هم قرارشد« گردان جولان» باشد ودر اختیار دولت سوریه قرارداده شود تاهرجا بخواهند آنهارابکارگیرند.

البته مادستورداده‌ایم که از فردا به این امررسیدگی کنند واین گردان راتشکیل دهند، ولی بسته به میل دولت سوریه است که چه زمانی مایل باشد ازآن استفاده کند

● تشریح ماهیت حوادث آمل

نماینده امام درشورای عالی دفاع آنگاه درمورد حربانات اخیر آمل اظهارداشت: درجلسه امشب آقای رضائی فرمانده سپاه که به منطقه رفته بودند، گزارش جالبی ازوقایع ارائه دادند وبناشد تمام جریان بطور مفصل به مردم ارائه شود.

بطور اجمالی این حرکت ازنظر مابک حرکت مذبوحانه و بی معنا ودر عین حال درمجموع پرثمر بوده بطوریکه ازبازجوئی های دستگیرشدگان روشن شده اینها ماهماست که ازسراسر کشور،از مسجد سلیمان کردستان، آذربایجان وحتی از نیروهائی که قبلاً درخرمشهر داشته اند.

که برخی ازآنها حتی درجبهه‌ها هم نفوذ کرده بودند درجنگل جمع کرده و قصد داشتند باخانه تکانی درجنگل به شهر منتقل بشوند و شهررابگیرند ودرآن زندگی کنند. این افراد مجموعاً ۱۲۰ نفر بودند که درپین راه ۲۰ نفر آن بریده وفرارکردند و ۱۰۰ نفر خودشان را به شهر رساندند وخیال میکردند که بااین جمعیت میتوانند یک حرکت عظیمی درمنطقه ایجاد کنند وناراضی‌هارا دورخودشان جمع کنند وبرنامه‌های کودکانه خودرادنبال کنند. آنها دریک منزل جمع شده وبعد متفرق شدند. درچند نقطه شروع به تیراندازی کردند، ولی درهمان مراحل ابتدائی خودشان فهمیدند که کار بجائی نمی برند. فقط موفق شدند درتاریکی تعدادی ازمردم که به مخالفت با آنها برخاسته بودند را بشهادت برسانند. نکتهٔ جالب در این مساله حضور مردم بوده است. چون صدای تیراندازی از چند نقطه شهربوده مردم فکر کرده‌اند که درگیری وسیع است و ممکن است از کشورخارجی باشد، لذا تعداد زیادی ازمردم به خیابانها آمدند وآنقدر سنگر بندی کردند که هنوز نتوانسته‌اند آن سنگرهارا جمع کنند.

این عمل ضد انقلابیون بقدری سطحی بوده که درهمان ساعات اولیه اغلبشان کشته یادستگیر شدند وچند نفرشان هم متواری شدند وبکل متلاشی شدند. دستگیر شدهها هم همه چیز راگفته‌اند وبسیاری از آنها ازکارشان اظهار پشیمانی کردند. نکته عجیبی که دراین ماجرا بوده این است که بعضی از اینها بعد ازانقلاب از خارج آمده بودند و بقدری بامردم بی ارتباط بودند که خیال میکردند جامعه با آنهاست و فکر میکردند بااین حرکت که درشمال کشور میکنند ناراضی‌ها و متواری‌های گروهکها راندور خود جمع میکنند وتعبیر اقایان ازاین حرکت بچگانه این بود که این حرکت مثل یک آماده باش تمرینی برای مردم بود و نه بیش از این.

● دفتر مشاورت امام در ارتش

نماینده امام در شورایعالی دفاع در پایان این گفتگو در پاسخ خبرنگاری که در مورد دفتر مشاورت امام در ارتش توضیحاتی خواست گفت: طبق قانون اساسی امام دو نماینده در شورا دارند. زمانیکه آقای خامنه‌ای نماینده امام در شورا بودند این دفتر را با همکاری شهید چمران تاسیس کردند. حالا چون من نماینده امام در شورا هستم این دفتر زیر نظر من اداره میشود و دفتر موثری است. ما بنا نداریم نیروی بیشتری روی آن بگذاریم، چون میتواند بعنوان چشم امام در ارتش عمل کند البته همه جا هستند کسانیکه چشم امامند و خود ارتشی ها همه علاقمند امامند و مقلد ایشانند. این دفتر باید درنیروها حضور داشته باشد. وقتی من آمدم این دفتر را در نیروی هوائی بار کردیم و در سایر نیروها هم باز میکنیم، اما خود این دفتر در ستاد مشترک است و در آنجا عده‌ای از افسران و درجه داران مومن با ما همکاری میکنند و امیدواریم در آینده این دفتر بتواند هم خدمتی به ارتش بکند و هم رابطه ارتش وامام را محکمتر کند.

وزیر نفت طی مصاحبه‌ای اعلام کرد:

هرسال صدهزار انشعاب گاز داده میشود

مهندس عرصی وزیر نفت درگفتگوئی اختصاصی باخبرنگار خبرگزاری جمهوری اسلامی درقم درارابطه باآینده جنگ اعلام کرد: حتی پس ازجنگ باعراق تااسرائیل درمنطقه است، جنگ نیزادامه‌خواهدداشت. وی همچنین پیرامون چگونگی خود کفائی وصدورفرآورده‌های نفتی بااشاره به تاثیر جنگ درتولیدات نفتی گفت: قبل ازجنگ تحمیلی ظرفیت تولید پالایشگاههای کشور به حدود یک میلیون بشکه میرسید که تنها ۶۰۰ هزارشکه آن رایالا پشگاه آبادان وبقیه بوسیله سایر پالایشگاهها تصفیه میشدو اکنون باتوجه به وجود جنگ تحمیلی وتحریم اقتصادی وازکارافتادن پالایشگاه آبادان باکوشش شبانه‌روزی متخصصین ایرانی، ظرفیت پالایشگاهها به ۶۰۰ هزارشکه درروز رسیده‌است.

آقای عرصی سپس درمورد برنامه‌ریزی جهت ترمیم پالایشگاهها بعدار جنگ گفت: درارابطه باپالایشگاه آبادان ضرری که برماوارد شد، بعلت تمرکز تولید دستگاههای پالایش ۶۰۰ هزارشکه نفت دریک محل بود وسیاست کلی دولت براین است که دیگر تمرکز تولیدرانپذیرد واگر پالایشگاه آبادان رامیافتد، دیگر ظرفیت سابق رانخواهد داشت وبرای تعمیر وترمیم پالایشگاهها سعدالله وجود متخصص معهد ایرانی درامورپالایش، کشورما،ازمتخصصین خارجی بسیار کرده‌است و مانوانسته‌ایم باکمک برادران زحمت تعداد زیادی ازدستگاههای پالایشگاه رااز آسیب جنگ دور نگهداریم.

وی سپس بااشاره به صنعت پتروشیمی اظهارداشت درشرایط کنونی صنعت پتروشیمی یک صنعت وابسته‌است وتقریباً بحرگاز که ماده اولیه آن بشمارمیرود، دیگر وسایل آن به کشورهای صنعتی وابسته‌است. وی همچنین درمورد پروژه پتروشیمی شیراز گفت: بیشترین کاراین مجتمع باتمام رسیده و بالغ بر ۸۰۰ میلیون دلار سرمایه‌گذاری شده‌است وبسیاری ازتجهیزات مورد نیاز این مجتمع وارد کشورگردیده و متخصصین معهد دانشکده نفت آبادان ودیگر مراکز درمورد موتاژ این وسایل همکاری دارند و تاحدیت تمام درحال راه‌اندازی دستگاههای پتروشیمی می‌باشند.

وی زمان بهره‌برداری ازاین مجتمع راکه بانظر کارشناسان حدودسه‌سال آینده پیش‌بینی کرده‌بودند، باتوجه به تلاش شبانه‌روزی پرسنل این پروژه بسیار نزدیک دانست وافزود: باتکارافتادن مجتمع شیرازو بندرامام، کشور ازوارداتمواد اولیه پتروشیمی وکودشیمیائی بی‌نیاز خواهدشد ودراین زمینه صادرکننده هم خواهیم بود.

برادر عرصی در پاسخ به این سئوال که آیا علت خاموشی‌های برق کمبود مواد سوختی است وچرا از منابع گاز کنگان برای مصارف داخلی استفاده نمیشود، گفت: ما در داخل کشور بانداره کافی مواد سوختی مورد نیاز نیروگاهها را داریم ومقدار نفت کوره ومشعل در کشور زیاد است که بیشتر آنها در حوضچه‌هائی در کنار پالایشگاهها ذخیره میشود وتنها مشکل موجود حمل ونقل این مواد در زمستان است وخوشبختانه بیشترین نیروگاههای ما گازی است واخیراً نیز برای رساندن گاز به نیروگاه ۸۰۰ مگاواتی بکلا اقدامات انجام دادهایم وی سپس در مورد مخازن کنگان گفت: این مخازن خرو بزرگترین مخازن گاز طبیعی کشور بشمار میرود وطبق پیش‌بینی کارشناسان گاز این مخازن میتواند تا حدود ۳۰ سال مصارف عمده داخل کشور را بر آورده کند.

مهندس عرصی در مورد عدم گازرسانی به خوب تهران گفت: طرح گاز رسانی تهران قبل از انقلاب شروع شده بود در آن موقع بیشتر به فکر مناطق بالای شهر وساختمان‌های بزرگ بوده‌اند وخیابان‌های اصلی شمال تهران لوله کشی شده بود لذا گازرسانی به این مناطق براحتی انجام میشود ولی در خوب تهران ابتدا باید لوله‌کشی اصلی را انجام داد وبعد شبکه گازرسانی را تمام کرد واینکار هم مستلزم زمان است وبیشترین فعالیت در جهت گازرسانی به خوب شهر تهران بکار گرفته خواهد شد واصولا نظر ما نسبت به گاز این است که هر چه بیشتر این صنعت توسعه پیدا کند وبه نقاط مختلف کشور برسد چون یک صنعت ساده واشتغال زا میباشد ودر شرایط انقلاب حق نیست در حالیکه مردم نیازمند گاز هستند در فضا بسورد ونبها مشکل خرئی که سر راه قرار دارد، تهیه ورق لوله است که دنبال رفع آن هم هستیم.

وی در مورد گازرسانی به نقاط مختلف کشور گفت: توزیع انرژی در همه جای کشور نمیتواند یکنواخت باشد وباید به مناطق بیشتر سیر گاز داد وبه مناطقی گرمسیر برق وهر دو را به یک جا دادن خارج از عرف توزیع انرژی است. صنعت گاز صنعتی است که ۲۰ سال مطالعه پیگیر وعملی را طلب میکند وما سعی میکنیم حداقل هر سال حدود صد هزار انشعاب داده شود تا بیار مستضعفین بر آورد گردد.

وی در پایان در رابطه با صدور گاز به شوروی و ورود هیئت کارشناسان شوروی به ایران گفت: اگر چه از لحاظ تولید وارسال گاز مشکلی در میان نیست ولی تا زمانی که مسائل قیمایین حل نشود، صدور گاز امکان پذیر نخواهد بود.

بیانیه حزب جمهوری اسلامی به مناسبت ۱۲ بهمن

بسم ا... الرحمن الرحیم

یوم ندعوا کل اناس بامامهم

حرکت انقلابی وپرخروش امت مسلمان ماکه بافریاد رعدآسا وبتشکنانهٔ مرجع تقلید مسلمانان جهان آیتا... العظمی امام خمینی درسالهای ۴۲ آغاز گشت بدنبال هجرت تبعیدی امام امت بالیدن گرفت ودرمسیر خونین وسراسر پرفراز ونشیبش باحفظ اصالت وماهیت مکتبی واسلامیش دیوارهای سکوت ورعب ووحشت وخفقان نظام پوسیدهٔ ۲۵۰۰ ساله شاهنشاهی را فرو ریخت ودرلحظاتی که آن نظام پوسیده مست وپرغرور ازفضای آکنده از سلطهٔ شیطانیش براین امت ستم دیده به خیال خام خود به توهین وتضعیف رهبر وپیشوای این ملت دست یازید جهشی عظیم دراین حرکت خدائی ملت پدیدار گشت که پایه‌های پوسیدهٔ آن رژیم را بلرزه درآورد تاآنجا که خدای عالمیان براین خیزش وانقلاب الهی که ازنهضت پرشکوه اسلام نشأت گرفته بود مهرتائید نهادوبراین حلق مسلمان شهیدپرور منت نهاد وبه دست آبان که سلاحی حرایمان به الله وفریادهای حرالله اکبر خمینی رهبر نداشتند طومار زندگی طاغوتیان رژیم وابسته استکبار جهانی را درهم پیچید وباطل را با همهٔ توان ونیروی ظاهریش به گورستان تاریخ سپرد که ان‌الباطل کان زهوقا وروز ۱۲ بهمن رایوم‌الله دیگری برای این امت نهاد وجاءالحق را برآسمان پرفروغ این روز ترسیم کرد وامام به حق امت را به آغوش پرمهر ومحبت اوبازگرداند تااسمش رابارا برای پیامبرگونه نایبامام غائبش فرزند پاک وپاکیزهٔ امامان بزرگوارش برآن داردکه نظام خدائی جمهوری اسلامی را دریوما... ۲۲ بهمن بی‌ریزد وسرآغازی باشد برقیام مهدی موعود (عج) حزب جمهوری اسلامی درسومین سالروز این یوما... صمن تبریک به همهٔ مسلمانان وعاشقان راه استقلال وآزادی تحقق همهٔ آرمانهای والای‌شهدای‌به خون خفتهٔ انقلاب اسلامی رااز خداوند بزرگ مسئلت دارد. سرنگون بادپرچم باطل استکبار جهانی. پرشکوه تر باد پرچم پرفروغ جمهوری اسلامی ایران

به سلامت باد رهبر انقلاب اسلامی ایران امام خمینی

حزب جمهوری اسلامی

سمینار آشنائی با انقلاب اسلامی درلندن

سمینار اسلامی آشنائی ائمه جماعت مساجد لندن با اهداف انقلاب اسلامی ایران که توسط سفارت جمهوری اسلامی درانگلستان ترتیب یافته بود بکار خود پایان داد.

بگزارش خبرگزاری جمهوری اسلامی از لندن دراین سمینار یکی از برادران اوگاندائی مسئول انستیتو اسلامی لندن به تفصیل دررابطه انقلاب اسلامی واهداف مقدس آن سخنرانی کرد وگفت اکنون فقط یک دولت اسلامی واقعی درجهان موجود است که آن دولت جمهوری اسلامی ایران است که همه مسلمانان جهان درحمایت ازآن مسئول میباشیم.

وی درپایان به سوالات حاضرین پاسخ گفت.

یک مرد معتاد در حمام درگذشت

سرویس خبری- یک مرد ۳۳ ساله معتاد در حین تزریق هروئین در یک حمام عمومی درگذشت و جسدش به پزشکی قانونی حمل شد.

بگزارش خبرنگار ما این حادثه روز گذشته در بهره خصوصی حمام اسلامی در خیابان کهن روی داد و متوفی ولی احمدی‌نژاد نام داشت.

همین گزارش حاکیست که ساعت ۱۰ صبح دیروز ولی احمدی‌نژاد به حمام اسلامی مراجعه کرد و درون بهره خصوصی رفت ولی چون سه ساعت از درون بهره بیرون نیامده بود صاحب حمام نگران شد.

صاحب حمام بلافاصله مراتب را به کلانتری ۶ اطلاع داد و ماموران در محل حاضر و بدرون بهره رفته و با جسد سیاه و کبود فرد معتاد روبرو شده و پرونده‌ای در این زمینه تنظیم کردند و جسد نیز به پزشکی قانونی انتقال داده شد.

سرهنگ معظمی رئیس کلانتری ۶ تهران در این زمینه بخبرنگار سرویس خبری «جمهوری اسلامی» گفت:

بدینوسیله به کلیه گرمابه‌داران هشدار داده میشود که نسبت به رفتار و اعمال مشتریان خود دقت بیشتری نمایند تا چنین حوادثی در گرمابه‌ها روی ندهد زیرا استعمال هروئین در چنین مکانهائی موجب آلودگی محیط و بخطر افتادن جان دیگر مشتریان خواهد شد و چنانچه گرمابه‌داران با چنین افرادی برخورد کردند بلافاصله مراتب را به ن

جهت تشویق تولید

برخی از فیلمهای داخلی، از پرداخت نصف هزینه تقاضای پروانه نمایش و بازبینی معاف میشوند

کمیسیون امور خارجه مجلس شورای اسلامی تشکیل جلسه داد. در این جلسه، پیرامون وضعیت شش کشور حوزه خلیج فارس، منافع امریکا در منطقه، زمینه های پیدایش شورای همکاری کشورهای خلیج فارس، هدف از این همکاری موضعی که جمهوری اسلامی ایران در برابر فعل و انفعالات اخیر باید داشته باشد، بحث و بررسی بعمل آمد.

در کمیسیون امور دفاعی نیز که با حضور حجت الاسلام والمسلمین هاشمی رفسنجانی رئیس مجلس تشکیل شد، اصول کلی طرح اساسنامه سپاه پاسداران انقلاب اسلامی مورد بحث و بررسی قرار گرفت.

کمیسیون ارشاد اسلامی نیز در جلسه اخیر خود، لایحه هزینه بازرسی فیلمهای سینمائی را باین شرح بتصویب رساند:

به وزارت ارشاد اسلامی اجازه داده میشود هزینه بازبینی فیلمهای سینمائی را از متقاضی پروانه نمایش دریافت و مبالغ دریافت شده را به درآمد عمومی کشور واریز نماید.

تبصره ۱- وزارت ارشاد اسلامی میتواند جهت تشویق برخی از فیلمهای داخلی بمیزان ارزش و محتوای آن تا نصف هزینه را تخفیف دهد.

تبصره ۲- آئیننامه اجرائی آن توسط وزارت ارشاد اسلامی تهیه و به مرحله اجرا گذاشته میشود. در جلسه اخیر کمیسیون امور اداری و استخدامی این لوایح بتصویب رسید:

۱- مواد مربوط به طرح اساسنامه جهاد سازندگی.

۲-مواد مربوط به لایحه راجع به معادن.

بندهای د-ه-و-ط از ماده ۲ اساسنامه بنیاد شهید که به امور پزشکی و بهزیستی ارتباط داشت نیز در جلسه اخیر کمیسیون بهداری، با اصلاحاتی بتصویب رسیدند.

کمیسیونهای جهاد سازندگی نیز در جلسه اخیر خود طرح احیاء و واگذاری اراضی مزروعی را مورد بحث و بررسی قرار داد و مواد مربوط به کمیسیون جهاد سازندگی را با اکثریت آراء عینا بتصویب رسانده و گزارش آنرا تقدیم مجلس شورای اسلامی کرد.

مواد ۲ تا ۱۲ طرح قانون آب در شور دوم در جلسه اخیر کمیسیون نیرو(آب و برق) مورد رسیدگی قرار گرفته و به تصویب رسیدند.

کمیسیون کشاورزی و عمران روستائی نیز موادی از طرح توزیع عادلانه آب را پس از بررسی بتصویب رساند.

کمیسیون آموزش و پرورش پیرامون طرح نظام سواد آموزی، کمیسیون پست و تلگراف پیرامون بودجه سال ۶۱، وزارت پست و تلگراف و تلفن و کمیسیون ویژه دولتی کردن بازرگانی خارجی پیرامون ۲ ماده از موادمربوط به بحث و بررسی و تبادل نظر پرداختند.

برنامه مسابقه‌های فوتبال باشگاههای تهران

هیأت فوتبال تهران برنامه مسابقه‌های فوتبال جام حذفی باشگاههای تهران جام سالگرد پیروزی انقلاب اسلامی ایران بدین شرح اعلام کرد:

دوشنبه امروز ۱۲ بهمن ماه
ساعت ۱۴- پاس بافرهنگ
ساعت ۱۶ - تهرانجوان باپرسپولیس
سه‌شنبه ۱۳ بهمن ماه
ساعت ۱۳- صنایع دفاع ملی بانیروی هوائی
ساعت ۱۵- کارگران با نفت
ساعت ۱۷- طلاچی باجوانان
۴شنبه ۱۴ بهمن ماه
ساعت ۱۴ سعدآباد باشاهین
ساعت ۱۶- بوتان باراه‌آهن

آغاز مسابقه‌های زندانیان ورزشکار سراسر کشور درقزل حصار

همزمان با آغاز رقابتهای زندانیان ورزشکار سراسر ایران در دهه فجر و سالگرد پیروزی انقلاب اسلامی در زندان قزل حصار کرج گروهی از ورزشکاران باستانی این زندان برای طی دوران مرخصی زندان را ترک کردند.

صبح دیروز بمناسبت دهه فجر و آغاز جشن های سالگرد پیروزی انقلاب اسلامی مبارزه های ورزشی زندانیان سراسر کشور در ندامتگاه قزل حصار کرج آغاز شد در مراسم آغاز این رقابتها که با حضور اعضای شورای سرپرستی زندانهای کشور وحجت الاسلام میر دامادی رئیس اداره سیاسی ایدئولوژیک زندانها برگزار گردید تیمهای شرکت کننده از برابر کلام ا... مجید رژه رفتند و آنگاه رقابتها در رشته‌های مختلف ورزشی شروع شد.

در این مسابقه ها ۳۰۰ زندانی ورزشکار از استان‌های خوزستان- اصفهان مازندران - آذربایجان شرقی- استان مرکزی همراه با ورزشکاران ندامتگاههای تهران برای کسب مقام قهرمانی در رشته‌های تنیس روی میز - کشتی فوتبال و والیبال مبارزه میکنند.

همزمان با انجام این رقابتها ورزشکاران باستانی کار ندامتگاه قزل حصار عملیات بسیار جالب و تحسین برانگیزی برای حاضران و مدعوین اجراء کردند و آنگاه در پایان عملیات ورزشی خود برای استفاده از مرخصی زندان را ترک کردند.

در خاتمه سرحدی‌زاده عضو شورای سرپرستی زندانهای کشور در مصاحبه‌ای گفت:

این مسابقات با همکاری سازمان تربیت بدنی و بمناسبت سالروز پیروزی انقلاب اسلامی ترتیب یافته است. و در این رابطه از تمام زندانهای شهرستانها تیمهای مختلف ورزشی دعوت شده و آنها توفیق داشته‌اند که در این رقابتها حضور یابند و ضمناً تیمهائی که توفیق نداشته‌اند در مراسم افتتاح شرکت داشته باشند امشب به احتمال قوی در این محل حاضر می‌شوند. **وی در مورد هدف و انجام این مسابقات برای زندانیان اظهار داشت:** هدف ما از برگزاری این مسابقات بالا بردن روحیه زندانیان و ایجاد علاقه به ورزش درآنهاست که از این طریق بتوانند از محیط بسته زندان بیرون آیند و زندان آسیبی به روحیه آنان برساند و نیز ورزش رونق بیشتر در زندانها پیدا کند **برادر سرحدی‌زاده در مورد استقبال زندانیان از مسابقات افزود:** تا بحال چنین مسابقات با شکوهی در زندانها سابقه نداشته است و من تصور نمی‌کنم چنین برنامه‌های ورزشی در هیچیک از زندانهای کشور های خارجی صورت گرفته باشد و اینکه زندانیان شهرستانها برای انجام مسابقه به اینجا می‌آیند بسیار جالب و در خور توجه است، زندانیان متوجه شده‌اند که تحولات بسیاری در محیط زندان بوجود آمده لذا در آینده تصمیم داریم **انشاالله** سالنهای ورزشی بیشتری احداث گردد و امیدواریم با کمک برادران سازمان تربیت بدنی امر ورزش را در زندانهای کشور سروسامان دهیم و در **خاتمه از مقامات محترم قضائی کشور می‌خواهیم که اگر زندانی صاحب عنوان ورزشی گردید برای آزادی آن اقدام بیشتری مبذول داشته باشند.**

نتایج مسابقات فوتبال «شهدای تامین اجتماعی»

یکدوره مسابقه فوتبال بمنظور تجلیل از شهدای سازمان تامین اجتماعی در استادیوم شهید شریعتی‌پور تهران‌تو انجام گردید. در این دوره از مسابقات ۱۳ تیم شرکت داشتند و در دو گروه سه رقابت‌پرداختند که سرانجام تیمهای شعبه یک - شعبه هشت- شعبه سه- سازمان مرکزی به مرحله نیمه‌نهائی راه یافتند و سرانجام تیمهای شعبه یک و سازمان مرکزی با شکست دادن حریفان خود به فینال راه یافتند که در روزنهائی تیم فوتبال شعبه یک با گلهای محمود گرامی و عباس بهرام با نتیجه ۲ برصفر مقام قهرمانی را بدست آورده و در رده‌بندی تیمی شعبه سه با ضربات پنالتی در مقابل شعبه هشت پیروز شد عنوان سوم جام شهیدای تامین اجتماعی را به خود اختصاص داد. اسامی تیم قهرمان بشرح زیر می‌باشد: منوچهر سینکی- علی محمددبیری- محسن شاکری- محمود کرامی- احمد توکلی- نصرت‌الله‌حوادی- قربانعلی یوشی- محمد تقوی- عباس بهرام- بهزاد رضوی- بهمن بهاری- فرهادضیائی- سرپرست ابراهیم آژنگ مربی مجید کشاورز

تیم ملی کشتی آزاد شوروی جمعه وارد تهران میشود

تیم ملی کشتی آزاد شوروی جهت شرکت در مسابقات کشتی آزاد بین‌المللی جام ۲۲ بهمن سالگرد پیروزی انقلاب اسلامی روز جمعه ۱۶ بهمن ماه (این هفته) از طریق فرانکفورت وارد تهران میشود تیم کشتی شوروی را بالا وادزه - ایوان یارگین- رومان دمیت ریف بعنوان سرپرست، سرمربی و مربی همراهی می‌نمایند. در ترکیب تیم شوروی قهرمان المپیک و اروپا همچون بلاگازوف- باغداساریان- سرکیسیان - پاول بنگین جلب نظر می‌کنند در ضمن تیم شوروی در وزنهای ۸۲و۹۰و۱۰۰+ کیلوگرم شرکت کننده نداشته اما در وزنهای ۵۷ و ۱۰۰ کیلوگرم با دو کشتی گیر به میدان میآید. اسامی ۱۰ کشتی گیر تیم شوروی بشرح زیر میباشد:

دروزن ۴۸ کیلوگرم: گوگولف-۵۲ کیلوگرم: دیودورف-۵۷ کیلوگرم: بلاگازوف-۶۲ کیلو گرم: سرکیسیان-۶۸ کیلوگرم: بودایف-۷۴ کیلوگرم: پاول بنگین-۱۰۰ کیلوگرم پارشاکوف

دو صحرانوردی «جام ۲۲ بهمن» در پادگان انقلاب

بمناسبت فرارسیدن «۲۲بهمن» سالگرد پیروزی انقلاب پرشکوه اسلامی ایران گروه ورزش پادگان انقلاب اقدام به یک سری مسابقات در تمام رشته‌های ورزشی نموده از جمله یکدوره مسابقه دو صحرانوردی به مسافت ۳ کیلومتر از طرف هیئت دوومیدانی پادگان انقلاب مرکز آموزشهای هوائی در اطراف ورزشگاه دوشان تپه درمیان پرسنل این پادگان برگزار گردید. و ضمناً ناصر میرزائی و محرمعلی یافتیان نیز در برگزاری مسابقه کمک نمودند. در خاتمه نفرات اول تا ششم بدین شرح معرفی شدند.

۱- غلامحسین کهکی۲- فرهاد شمسعلی۳- غلامعباس کریمی ٤- محمدعلی سرشار ۵- علی‌اکبر ایشنه ٦- ابوالقاسم آشتیانی

۲ مفسد درآمل اعدام شدند

ساری- بحکم دادگاه انقلاب اسلامی آمل دوتن بجرم خرید و فروش مواد مخدر وزنای محصنه به اعدام محکوم شدند.

به گزارش روابط عمومی دادگاه انقلاب اسلامی آمل فرامرز اسلامی فرزند یوسف بجرم خرید و فروش مواد مخدر و به فساد کشاندن جامعه و بانو صدیقه باقری فرزند اسماعیل بجرم زنای محصنه به اعدام محکوم شدند که حکم صادره طی سه روز گذشته به اجرا درآمد.

دو صحرا نوردی بمناسبت گرامیداشت شهید ولی‌اله فلاحی

یکدوره مسابقه دو صحرانوردی بنام جام شهید تیمسار ولی‌اله فلاحی و حسین ابوذر با همکاری کمیته برگزاری ورزش صبحگاهی فدراسیون دوومیدانی و کمیته ورزشی سپیج ناحیه ۱۳ سپاه پاسداران در سه گروه سنی از سه راه محاهدین تا ابتدای خیابان دوم نیروی هوائی به مسافتهای ۵ و ۳ کیلومتر برگزار گردید.

انتظامات این مسابقه را بسیج ناحیه ۱۳ و اداره راهنمائی و رانندگی منطقه ۱۱ و کمیته ستاد ۲ منطقه ۱۱ بعهده داشت. دربرگزاری مسابقه این برادران همکاری صمیمانه نمودند:

حسین اشرفی- علی‌اکبر آیشنه- حواد استاد حسن- عبداله حیدری- اکبر تنکابنی و محمود ماهرو.

ضمناً در پایان طی مراسم باشکوهی رئیس فدراسیون دوومیدانی کشور سرهنگ صادق شیرزاد و مسئول شهدای ستاد مشترک سرگرد جواد ملاحیدر سخنانی در رابطه با تحلیل از شهداء و شهدای جنگ و توسعه ورزش در خط اسلام در حضور خانواده شهداء ایراد نمودند و ضمناً جوایز دوندگان را به نفرات اول تا دهم هر گروه اهداء شد.

پنج کیلومتربزرگسالان۳ کیلومترجوانان ۱ کیلومتر نوجوانان

۱- حسین فاضلی ۱- علی حضرتی ۱- جواد حسینی
۲- عزیز میرزائی ۲- مسعود غلامعلی ۲- محمدکریمی
۳- محرمعلی یافتیان ۳- بهمن رحمانی۳- حمیدرضا دوشیری
٤- علی قرائی ٤- حسین محمدی ٤- امیررضاشرفی
۵- وحید کنزی ۵- پرویز ساسانی ۵- امیر امیری
٦- احمد غیاثوند ٦- حسن قاسمی ٦- حسن ملک پابی

در ضمن در گروه خردسالان زیر ده سال دختران:

۱- ماندانا اشرفی ۲- مریم دوشیری ۳- عهدیه دوشیری اول تا سوم شدند.

مسابقات ورزشی جام ۲۲ بهمن در آبادان

آبادان خبرنگار جمهوری اسلامی: بمناسبت سالگرد شکوهمند انقلاب اسلامی ایران روز ۲۲ بهمن، یک سری مسابقات والیبال، دوچرخهسواری، دوصحرانوردی با شرکت علاقمندان کلیه نهادها و ارگانهای انقلاب در آبادان و خونین شهر با همکاری شورای مساجد و فرمانداری آبادان و برادر صنعتی مسئول ورزشی آبادان در این شهر برگزار گردید. تیمهای شرکت کننده عبارتند از شورای مساجد، کمیته انقلاب اسلامی، سپاه پاسداران خونین‌شهر، اداره مخابرات آبادان، آموزش و پرورش، شبکه بهداری و رزمندگان اروندکنار، بسیج مستضعفین، سپاه پاسداران آبادان، جهاد ابوذر، امداد جبهه- نیروی دریائی و تیپ نوحد میباشند این بازی با سخنرانی برادر غلامرضا محمدجعفری فرماندار آبادان و با حضور مسئولین ارتش و سپاه و ارگانها و رزمندگان اسلام و مردم قهرمان آبادان در حالیکه هواپیماهای مزدوران عراقی مناطق مسکونی این شهر را بمباران میکردند افتتاح شد. آنگاه تیمهای شورای مساجد با سپاه پاسداران آبادان بازی کردند و در پایان دو تیم با نتیجه ۱-۱ مساوی شدند و در بازی دوم تیم محابرات با کمیته انقلاب اسلامی نیز با نتیجه یک بر یک مساوی شد و تیم خونین شهر با یک گل به تیم آمورش و پرورش باخت.

پیروزی تیم فوتبال سپاه پاسداران بیرجند

در یک دیدار دوستانه فوتبال که بین تیمهای فوتبال ابوذر بیرجند و سپاه پاسداران انقلاب‌اسلامی این شهرستان برگزار شد تیم فوتبال سپاه پاسداران با نتیجه ۲ بر یک به پیروزی رسید.

اخبار ورزشی سپهرسپاها

ساری: مسابقات کشتی آزاد

یک دوره مسابقه کشتی تحت عنوان جام شهدای سپاه پاسداران انقلاب اسلامی ساری با شرکت کشتی گیران تیمهای کشتی آموزش و پرورش استانهای باختران- کردستان- لرستان- اصفهان- آذربایجان شرقی مرکزی- گیلان- خراسان و دو تیم از شهرستان ساری در روزهای پنجشنبه و جمعه ۸و ۹ بهمن ماه جاری در تالار ورزشی تختی ساری برگزار شد.

در شب پایانی این مسابقهها- باستانی کاران خردسال و جوانان باشگاه دخانیات ساری ورزشکاران رزمی حرکات و عملیات جالبی در حضور برادر حاجی استاندار مازندران و تماشاگران انجام دادند و سپس مارزهای نهائی در اوزان مختلف انجام شد و نفرات اول تا سوم هر وزن بدین شرح اعلام گردید.

۴۸ کیلوگرم: ۱- مجید ترکان (ساری) ۲- نصرت یوسفی (گیلان) ۳- اکبر دیرینی (آذربایجان شرقی)
۵۲ کیلوگرم: ۱- وفائی نژاد (ساری) ۲- کولی وند (لرستان) ۳- یونسی (آذربایجان)
۵۷ کیلوگرم: ۱- مهدیان (ساری) ۲- یاری (آذربایجان شرقی) ۳- لرسانی (باختران)
۶۲ کیلوگرم: ۱- برزگر (آذربایجان شرقی) ۲- جولائی (گیلان) ۳- اخوان فر (ساری)
۶۸ کیلوگرم: ۱- موتاب (آذربایجان شرقی) ۲- دنگرگی (ساری) ۳- وفادار (خراسان)
۷۴ کیلوگرم: ۱- امیری (گیلان)۲- بدیدار (ساری) ۳- مصطفائی (کردستان)
۸۲ کیلوگرم: ۱- منتظر (ساری) ۲- رفیعی (اصفهان) ۳- تارا (کردستان)
۹۰ کیلوگرم: ۱- ابراهیمی (گیلان) ۲- داوری (اصفهان) ۳- محمودی (ساری)
۱۰۰+ کیلوگرم: ۱- روشن نژاد (ساری) ۲- مغزی (کردستان) ۳- امینی (اصفهان)

درنتایج تیمی - تیم کشتی ساری با ۵۴ امتیاز مقام نخست را کسب کرده آذربایجان شرقی با ۳۸ امتیاز و اصفهان با ۳۵ امتیاز بترتیب به مقامهای دوم و سوم دست یافتند. در پایان این رقابتها جوایز نفرات اول تا سوم توسط خانواده شهدا و فرمانداران سپاه پاسداران ناحیه و فرمانده سپاه ساری به کشتی گیران برتر اهداء شد.

باختران: دو صحرانوردی

بمناسبت سالگرد ۲۲ بهمن یک رشته مسابقات و صحر دو صحرا نوردی به مسافتهای ۷ و ۱۲ کیلومتر و با شرکت ۴۰ نفر در شهرستان کنگاور برگزار شد و این نتایج بدست آمد.

در ۷ کیلومترامیر فردوسی- عین علی ترکاشوند و شکرخدا حسین آبادی بترتیب اول تا سوم شدند.

در ۱۲ کیلومتر کرم خداخدا دادی- عبدالعظیم گودینی و خدا کرم حسین آبادی بمقام های اول تا سوم این مسابقه دست یافتند.

همچنین بدعوت تربیت بدنی کنگاور در رشته‌های کشتی بسکتبال والیبال تیم های ملایر و تویسر کان در کنگاور مسابقاتی انجام دادند که نتایج آن باین شرح است.

تیم کشتی کنگاور ۱۰ بر ٤ تیم کشتی تویسرکان را مغلوب کرد. تیم والیبال کنگاور ۳ بر ۲ تیم والیبال تویسرکان را شکست داد. تیم بسکتبال کنگاور ۷۲ بر ٦۲ در مقابل تیم بسکتبال ملایر به پیروزی رسید.

رشت: مسابقه دو صحرا نوردی

بمناسبت سومین سالگرد پیروزی انقلاب اسلامی یک دوره مسابقه دو صحرانوردی به مسافت ۷ کیلومتر با شرکت ٤۵ دونده از شهرهای رودسر - رشت- لاهیجان- بندر انزلی- آستانه اشرفیه- کوچصفهان- لشت نشاء- ماسال و حمام در مسیر جاده لاکان- رشت برگزار شد. در پایان این مسابقه - محمد مژدهی از رودسر به مقام اول دست یافت و ابوطالب رمضانپور از کوچصفهان- ولی شعبانی از ماسال- ابوالقاسم مسیحیان از رشت- نادر قربانیان از رودسر بترتیب مقامهای دوم تا پنجم را کسب کردند.

پاسخ سئوالات سیاسی شما

س- برخورد شما با مسائل اقتصادی چگونه است؟

ج- این سئوال هرچند یک سئوال اقتصادی است، ولی از آنجا که اقتصاد ما در حال حاضر با سیاست گره‌خورده است، بجا میدانیم که به این پرسش سئوالهای سیاسی پاسخ بدهیم.

پاسخ ما به این سئوال ماخوذ از مواضع حزب جمهوری اسلامی است.

این مواضع جداگانه در کتابی تحت عنوان «مواضع ما» به چاپ رسیده است و شما میتوانید برای اطلاع از مواضع تفصیلی حزب جمهوری اسلامی درمورد مسائل اقتصادی به آن کتاب مراجعه کنید. در اینجا کلیاتی از این مواضع ازنظرتان میگذرد:

نخستین مبحثی که در مسائل اقتصادی مورد بحث قرار میگیرد و منشاء همه موضع‌گیریها و برخوردهای اقتصادی است تعریف مالکیت و انواع آن است.

در کتاب موضع آمده است «مالکیت امری است اعتباری و ذهنی، نه عینی و مستقل از ذهن، ولی میتواند از واقعیتهای عینی و مستقل از ذهن مایه گیرد.»

منشاء مالکیت خداست و همه چیز به او تعلق دارد «له مافی‌السموات والارض» آنچه در آسمانهاست و آنچه در زمین است از آن اوست» سوره یونس آیه ٦۸»

انسان صاحب اختیار آنچیزی است که خود بدست می‌آورد این مالکیت او در طول مالکیت خداست، نه در عرض آن «مالکیت نیز به انواع مختلفی چون مالکیت شخصی، مالکیت خصوصی، مالکیت مغروز مالکیت مشاع و مالکیت عمومی تقسیم می‌شود» که هرکدام از انواع مالکیت در کتاب مواضع مورد بحث قرار گرفته است و حدود آن مشخص گردیده است»

کتاب مواضع پس از تعریف مالکیت و انواع آن منشاء مالکیت را به سه بخش عمومی- دولتی و شخصی و خصوصی تقسیم می‌نماید. سپس مالکیت شخصی و خصوصی را به دو بخش ابتدائی و انتقالی تقسیم می‌کند و آنگاه در بیان منشاء مالکیت ابتدائی چنین آمده: «مالکیت شخصی و خصوصی ابتدائی صرفاً از کار و تلاش خود انسان مایه می‌گیرد.

کاری که منشاء مالکیت انسان است. سه نوع است.

الف: حیازت یا برای خود ازطبیعت برداشت کردن

هرکس میتواند با رعایت حدود وموازینی که تفصیل آن طبق موازین اسلام تدوین شده، ازمنابع طبیعی برداشت کند چه از مواد آماده برای مصرف ازقبیل آنکه ازجنگل میوه بچیند، یا هیزم بیاورد، ازبیابان خاربکند، ازچشمه آب داردو...

دراین بخش ازمالکیت مزدوری راه ندارد، یعنی هیچکس نمی‌تواند به یک کارگر مزددهد وازاو بخواهد که ازمواد قابل مصرف که بصورت آماده درطبیعت موجوداست نه برای خودش برداشت کند. واگر چنین کند کارفرما مالک آنچه کارگر ازطبیعت برداشت کرده نمی‌شود.

ب: تولید

وقتی مقداری ازمواد خام موجود درطبیعت را بردارید وازآن چیز بدردبخور بسازید مثلا بااستفاده از خاک وآب درپرتو آگاهی ونیروی کارحویش ازخاک خشت آجر می‌زنید وبا آن اطاق می‌سازید، تاارزش مصرفی مسکن برایتان داشته باشد دراین مثال دوکار شما برداشت خاک اززمین (حیازت)، وخشت‌زنی وساختمان (تولید) منشاء مالکیت شماست وشما باکار حیازتی وتولیدی صاحب یک اطاق میشوید.

ج: حدمات

پرستاری که در بیمارستان کار می‌کند تادربرابر آن حقوق بگیرد، باخدمتی که به بیماران می‌کند استحقاق دریافت حقوق پیدا می‌کند. بنابر این کار خدماتی او زیربنای مالکیت او نسبت به حقوق دریافتی اوست.

منشاء مالکیت، انتقالی

انتقال مالکیت از یکی از سه راه زیر صورت می‌گیرد

الف: مبادله و معاوضه
ب: پذیرش بخشش و هدیه
ج: انتقال قهری (مانند ارث)

با دقت در سه قسم مالکیت ابتدائی و سه قسم مالکیت انتقالی که برشمردیم روشن میشود که منشاء اصلی مالکیت شخصی یا خصوصی بهرحال کار است.

هر نوع سرمایه نیز از راه کار بدست می‌آید و به این ترتیب سرمایه چیزی جز کار انباشته نیست.

سرمایه نیز در یکی از سه شکل زیر بکار می‌افتد.

الف- سرمایه تولیدی:

سرمایه تولیدی آن است که بصورت کارافزار باشد کارافزاری که بر میزان بازدهی کار تولیدی بیفزاید.

ب- سرمایه مستغلاتی

سرمایه مستغلاتی آن است که کار به صورت کالای مصرفی بادوام درآید که بهره‌دهی مصرف درازمدت داشته باشد. مانند خانه، ماشین سواری و.....

ادامه دارد.....

برنامه‌های جشنهای سومین سالگرد انقلاب دربندرعباس

بندرعباس: به گزارش واحد مرکزی خبر ازبندرعباس درجهت هرچه باشکوه تربرگزار نمودن جشنهای سومین سالگرد پیروزی انقلاب اسلامی دراستان هرمزگان مسئول دفتر تبلیغات اسلامی این استان طی گفتگوئی باهمکارمادراین زمینه اظهارداشت به منظور تحلیل ازسالگرد ایام سرنوشت ساز انقلاب اسلامی درانستان هرمزگان این دفتر ستادی باهمکاری ادارات ونهادها وانجمنهای اسلامی دوایر دولتی وخصوصی تشکیل داده است وازهر حیث آماده برگزاری جشنهای ویژه سالگرد انقلاب اسلامی میباشد وی افزود دراین زمینه مردم چون سالهای گذشته در برگزاری هرچه باشکوهتر این جشنها نقش فعالی رااز‌خود نشان داده‌اند.

مسئول دفتر تبلیغات اسلامی استان هرمزگان سپس اضافه نمود این جشنها به مدت ۱۰ روز از ۱۲ تیا ۲۲ بهمن ادامه خواهد یافت واولین روز این جشنها یعنی دوازدهم بهمن رانیز که سالروز ورود امام امت رهبر انقلاب اسلامی به میهنمان است بنام طلوع فجر نامیدیم وبقیه ایام این جشنها نیز بدین ترتیب نامگذاری شده است.

روزسه‌شنبه ۱۳ بهمن روزانقلاب اسلامی وامت اسلامی روزچهارشنبه چهاردهم که مقارن میلاد حضرت امام حسن عسکری(ع) است بنام انقلاب اسلامی واستقلال

بسمه تعالی شانه

دوازدهم بهمن

روز «جاء الحق و ذهق الباطل، ان الباطل کان زهوقاً» روز شور و هیجان،روز نشاط و سرور، روز ورود نور، ورود حق، ورود کوبنده مستکبران، بتشکن فرزند زهرا، رهبر حقیقت، الگوی درخشنده اسلام، قائد اعظم انقلاب اسلامی ایران، حضرت آیة... العظمی امام خمینی مدظله العالی بعموم هموطنان شهید پرور مبارک باد.

کارکنان شرکت ارج

بسمه تعالی

وزارت بازرگانی

۲۹۶۹۶م- الف

مرکز تهیه و توزیع ابزارآلات

درجهت تحقق بخشیدن اصل ٤٤ قانون اساسی جمهوری اسلامی ایران مرکز تهیه و توزیع ابزارآلات کالاهای وارداتی خودرابشرح ذیل اعلام میدارد:

نوع کالا	قیمت واحد فروش مرکز بریال
۱- انبر پرچ متوسط یودوکوما YR-8	۵۰۰ ریال هرعدد
۲- انبر پرچ اعلا یودوکوما YR-1	٦۵۰ ریال هرعدد
۳- پیچ‌گوشتی ساعت	۱۱۰ ریال هرسری
٤- قیچی زرد قناری شماره۷	۳۸۵۰ ریال هردوجین
۵- قیچی زرد قناری شماره۸	٤۳۰۰ ریال هردوجین
٦- قیچی زرد قناری شماره۹	٤۸۰۰ ریال هردوجین
۷- قیچی قرمز قناری شماره ۷	۳۵۷۰ ریال هردوجین
۸- قیچی قرمز قناری شماره۸	۳۹۷۰ ریال هردوجین
۹-قیچی قرمز قناری شماره۹	٤۳٦۰ ریال هردوجین

از کلیه نهادهای انقلابی وارگانهای دولتی و شرکت تعاونیهای اصناف، محلی ، کارگری درتهران وشهرستانها دعوت مینماید جهت دریافت سهمیه خودبادردست داشتن مدارک ذیل به این مرکز واقع درخیابان سپهبد قره‌نی- شماره۱۳۹ طبقه ۵ مراجعه نمایند.

ضمناً اراستانداریها و ادارات بازرگانی استان و تعاون شهری تقاضا میشود درمورد نحوه توزیع کالاهای واگذاری شده توسط مرکز نظارت دقیق بعمل آورند.

۱- تائیدیه سازمان مرکزی تعاون کشور
۲- یکبرگ فتوکپی رورنامه رسمی کشور
۳- معرفی‌نامه نماینده شرکت تعاونی
٤- درمورد شرکت تعاونی شهرستانها تائیدیه اداره کل بازرگانی ضروری است.

روابط عمومی مرکز تهیه و توزیع ابزارآلات

آگهی خلاصه رای غیابی

به سرباز وظیفه رضا شهرت فولادی که محل اقامت‌اوهمدان اسدآباد موسی‌آباد منزل فولادی تعیین گردیده و فعلاً مجهول‌المکان میباشد اعلام میگردد بموجب رای غیابی شماره۲۷۲ مورخه۶۰/۱۰/۹ دادگاه عادی شماره سه تهران باتهام شروع به عمل منافی عفت با انطباق بره باید الف ماده۲۰۸ قانون مجازات عمومی به یکسال حبس جنحه‌ای محکوم گردیده است هرگاه قبل از حصول مرورزمان دستگیروباشخصاً حاضر بشود برابرماده۲۶۳ قانون دادرسی کیفرارتش حکم صادره بوی ابلاغ و تاپنج روز ازتاریخ ابلاغ حق اعتراض و تقاضای رسیدگی مجدد دراین دادگاه خواهد داشت.

رئیس دادگاه عادی شماره۳ تهران

شرکت ملی نفت ایران - مناطق نفت خیز

جمهوری اسلامی ایران
وزارت نفت
بسمه تعالی

آگهی مناقصه

شرکت ملی نفت ایران مناطق نفت خیز در نظر دارد، پروژه‌ای با مشخصات اصلی زیر را به مناقصه بگذارد.

کل مبلغ برآورد : تقریباً در حدود ۲۵۰/۰۰۰/۰۰۰ریال شرح مختصر کار: جاده سازی و خیابان سازی بطول تقریبی ۲۲کیلومتر در جزیره خارک روش پیشنهادی نرخ: بر مبنای واحد بهای دفتر چه سازمان برنامه و بودجه خواهد بود.

محل کار :جزیره خارک .کلیه شرکتهای پیمانکاری داوطلب مناقصه فوق که حائز شرایط زیر باشند، می‌توانند حداکثر ظرف ۱۵روز از تاریخ نشر این آگهی برای دریافت پرسشنامه به شرکت ملی نفت ایران مناطق نفت خیز واقع در اهواز اداره مرکزی- اداره قرار دادها- طبقه سوم اطاق ب ۳۳۰مراجعه نمایند.

فرم مذبور باید ظرف هفت روز تکمیل و عودت داده شود.

شرایط شرکت در مناقصه عبارت است از:

۱-شرکتهاومتقاضی بمنظور انجام عملیات موضوع کار فوق به ثبت رسیده و کلیه سهامداران آن ضمن داشتن تخصصهای مورد نیاز شرکت مشروح در بند شش آگهی بطور تمام وقت در شرکت شاغل باشند.

۲-شرکت یا مدیران و شرکاء آن مشمول ممنوعیت مقرر در اصل ۱٤۱قانون اساسی جمهوری اسلامی ایران وقانون منع مداخله کارکنان دولت در معاملات دولتی مصوب دیماه ۱۳۳۷نباشند.

۳-اشخاصی که به نحوی از آنها دررابطه با اجرای اصل ٤۹قانون اساسی جمهوری اسلامی ایران محکومیت یافته و هنوز در دوران محکومیتی که قانون تعیین کرده بسر می‌برند در شرکت متقاضی دعوت سهامداران نباشند.

٤-شرکت متقاضی دعوت حداکثر دردست داشته و بیش از ۵۰٪مبلغ آنرا انجام داده باشد و نیز در صورت انتخاب شدن برای دعوت به مناقصه بتواند موافقت کتبی دستگاه اجرائی مربوطه را برای قبول کار جدید ارائه دهد.

۵-شرکت متقاضی دعوت به این مناقصه نباید قبلاً در زمینه کار دیگری که با استفاده از آئین نامه حدید مصوبه هیئت وزیران مناقصه گذاری شده است تعیین صلاحیت شده و در مناقصه شرکت نموده باشند.

٦-تعداد سهامداران و اعضای هیئت مدیره و مدیر عامل شرکت و میزان سهام و تجربه و تحصیلات آنان بر حسب مبلغ کار که از آئین نامه مربوطه استخراج میشود باید مطابقت داشته باشد.

۷-سایر شرایط برابر ضوابط مقرر آئین نامه حدید مصوبه جلسه مورخه ٦۰/۲/۳۰هیئت وزیران خواهد بود ،که همراه فرم اخذ اطلاعات از پیمانکار به داوطلبان تحویل خواهد شد.

۸-پرسشنامه و مدارک مربوطه توسط کمیته و یا کمیسیون رسیدگی به صلاحیت شرکتها بررسی و شرکتهای واحد شرایط به مناقصه دعوت خواهند شد.

۹-ارسال فرم تکمیل شده و مدارک آن هیچ تعهدی را برای دعوت شرکت متقاضی برای شرکت ملی نفت ایران مناطق نفت خیز ایجاد نمیکند. **شرکت ملی نفت ایران مناطق نفت خیز**

بسمه تعالی

بدینوسیله به اطلاع میرساند- آقایان اسکندر و اسماعیل عنایتی کاشانی صاحبان ویلای شماره۷۰۳ واقع در دریاکنارباباسر ظرف مدت ۱۰ روز ازصدور این اطلاعیه جهت روشن نمودن وضعیت ویلای فوق‌الذکر خودرابه دادستانی انقلاب اسلامی بابل واقع درکاخ سابق معرفی نمایند.

بدیهی است بعدازانقضای مدت اعلام شده دادگاه رأساً مبادرت به صدور رأی خواهد نمود.

دادستانی انقلاب اسلامی بابل

آگهی مزایده

شرکت تعاونی تهیه و توزیع گوشت شیراز وحومه

شرکت تعاونی تهیه و توزیع گوشت شیراز وحومه درنظر دارد پوست ورووده حاصله ازکشتارازطریق مزایده بفروش برساند علاقمندان شرکت درمزایده (پوست و روده) باید مبلغ ۱۰۰۰۰۰۰ ریال به حساب شماره ۵٤۸۵ بانک صادرات شیراز شعبه زندیه عنوان سپرده واریز ورسید آن به ضمیمه پیشنهاد خود حداکثر تاآخروقت اداری روز پنج‌شنبه ۱۳٦۰/۱۱/۱۵ به دفتر شورای صنف قصاب شیراز واقع درپاساژ بهارطبقه سوم اول خیابان قاآنی شیراز ضمن اخذ رسید تسلیم نموده وحضور پیشنهاد کنندگان درجلسه مزایده روز پنج‌شنبه که دردفتر مذکور تشکیل میشود الزامی است و درهمان جلسه برنده تعیین و اعلام میشود و شرکت بابرنده مزایده قرارداد در دفاتر رسمی تنظیم مینماید و درصورت عدم اجرا یافسخ آن سپرده به سود شرکت ضبط و قرارداد بانفربعدی منعقد خواهد شد.

هزینه این آگهی به عهده برنده مزایده خواهد بود. وشرکت در رد یاقبول یک یاکلیه پیشنهادات مختار خواهد بود.

شرکت تعاونی تهیه و توزیع گوشت شیراز وحومه

آگهی مناقصه

سازمان

جمهوری اسلامی

ارگان حزب جمهوری اسلامی
صفحه ۱۲
روزنامه‌سیاسی- اجتماعی صبح
صاحب‌امتیاز- سیدعلی خامنه‌ای

دوشنبه ۱۲ بهمن ماه ۱۳۶۰- ٦ ربیع‌الثانی ۱٤۰۲- ۱فوریه ۱۹۸۲- شماره ۷۷۵- سال سوم

منطقه پستی ۱۱- خیابان سعدی جنوبی - شماره ۵۷۱ صندوق‌پستی ۲۱۳۰- تلفن ۳۰۲۰۱۸- ۳۰۲۰۱٤-۳۰٤۷٤۳- ۳۰۲۰۰٤

ساعات شرعی

اذان ظهر- امروز ساعت ۱۲ و۱۷ دقیقه و ۵۲ ثانیه
غروب آفتاب- ساعت ۱۷ و ۳۱ دقیقه و ۱۰ ثانیه
اذان مغرب- امشب ساعت ۱۷ و ۵۳ دقیقه و ۱۲ ثانیه
اذان صبح- فردا ساعت ۵ و ۲۹ دقیقه و٤۹ ثانیه
طلوع آفتاب- فرداساعت ۷ و٤ دقیقه و۱۰ ثانیه

استخراج از مرکز تقویم دانشگاه تهران

۱۲- پیغمبر اکرم (ص) می‌فرمایند:

مرگ را بسیار بیاد آورید، زیرا یاد مرگ بسیار را کم و کم را کافی جلوه میدهد

امروز ، دربستر تاریخ

دوشنبه ۱۲ بهمن= ٦ ربیع الثانی= اول فوریه

اول فوریه ۱۸۱٤ م (۱۲۳۰ هـ ق) نبرد معروف و خوبین«رویتر» بین نیروهای« متحدین» وسربازان فرانسوی دربردیکی رود «اوب» آغاز شد. تعداد نیروهای متحدین(پروس،اتریش و سوئد) ۱٦۰ هزارنفر وتعداد سربازان فرانسه ٤۲ هزاربود ودرنتیجه ناپلئون شکست سنگینی رامتحمل شد.

دراین نبردهردوطرف جنگ تلفات سنگینی دیدند وخوبهای فراوانی برمین ریخته شد که مسئولیت آن بدوش دولتهای جنگ طلب وطماع آنروزاروپاست.

اول فوریه ۱۹۱۷ م (۱۳۳٦ هـ ق): آلمان هیتلری جنگ« نامحدود زیردریائی» رابدنبال اخطاری که یک روزقبل صادرکرد، آغاز نمود. آلمان نازی دراخطاریهٔ خود اعلام کرده بود که کشتی های جنگی هر کشوری راکه درآبهای ساحلی فرانسه، انگلیس ،ایتالیا والجزایر مشاهد کند غرق میکند.

یکی ازنتایج این جنگ ورود آمریکا بصفح متفقین درجنگ جهانی اول بود.

اول فوریه ۱۹۵۸(۱۳۷۸ هـ ق): جمهوری متحدهٔ عربی، که یک اتحاد نافرجام عربی بود، تاسیس شد.

مصروسوریهٔ دوکشور عربی بودند که برپایه «علایق مشترک ملی» باهم متحد شدند واز ۸ مارس ۱۹۵۸ کشور عربی یمن نیز بآن پیوست ویمن یگانه کشور این اتحاد بود که بارژیم سلطنتی اداره میشد.

انگیزهٔ این اتحاد مقابله بافشارهای روزافزونی بود که ازطرف امپریالیسم وصهیونیسم براین دوکشور وجهان عرب وارد میشد.

درسپتامبر ۱۹٦۱ که کودتای نظامی درسوریه انجام شد، این کشور ازاتحاد«جمهوری متحدهٔ عربی» خارج شد. ودرماه سپتامبر ۱۹۷۱ مصر خود را« جمهوری عربی مصر» خواند وباسوریه و لیبی «فدراسیون جماهیر عرب» رانشکیل داد وباوجود اینکه درسال ۱۹۷۲ رهبران مصرولیبی درمورد وحدت دو کشور بطوراصولی موافقت کردند اما هرگز این اتحادبه جامهٔ عمل نپوشید.

۱۲ بهمن ۱۳۵۷ هـ ق (۱۳۹۹ م.ق)حضرت امام خمینی رهبر انقلاب اسلامی ومرجع عالیقدر پس از ۱٤ سال و ۳ ماه تبعید ودوری اروطی از «نوفل لوشاتو»ی پاریس بخاک وطن بازگشتند تا انقلاب راازنزدیک ودرکنار میلیونها ایرانی مسلمان وانقلابی رهبری کرده و به پیروزی برسانند.

میلیونها ایرانی که عاشق امام ورهبر انقلاب اسلامی خود هستند ،بااشتیاق وشعف برای استقبال ازامید مستضعفان جهان وعرض خیر مقدم بایشان،درمسیر عبورموکب حضرت امام بتظاهرات پرداختند وشعار میدادند که:« دیو چوبیرون رود فرشته درآید».

ناگفته نماند که با قطع بحث مستقیم ورود امام به تهران ازشبکهٔ تلویزیون توسط نظامیان مزدوررژیم ،ملت خشمگین شده بودند ودراغلب شهرها وشهرستانها، مشتاقان امام تلویزیونهای خودراشکستند.

ورود حضرت امام خمینی، انقلاب اسلامی وارد مرحلهٔ نوینی شد که سرآغاز پیروزی انقلاب ملت مسلمان ایران در ۲۲ بهمن ماه بود.

نرخ خرید و فروش ارز به ریال

۱۳٦۰/۱۱/۱۲

نوع ارز	رسمی خرید	رسمی فروش	غیررسمی خرید	غیررسمی فروش	فروش بمسافرین
دلار کانادا	٦۲/٦۲	٦۲/۲٦	۷٤/۲۵	۷۵/۱۵	۹۷/۳۰
دلار استرالیا	۸۷/۸۳	۸۸/۹۷	۹۷/۰۵	۹۸/۹۰	۱۲۸/۰۰
لیرانگلیس	۱۵۰/۲۹	۱۵۲/٦۳	۱٦۵/۵۰	۱٦۸	۲۱۸/۰۰
مارک‌آلمان‌غربی	۳٤/۵	۳۵/۱۱	۳۸/۰۰	۳۸/۸۰	۵۰/۳۰
فرانک سوئیس	٤۳/۲۹	٤۳/۸۹	٤۷/۵۰	٤۸/۳۰	٦۲/٦۰
فرانک فرانسه	۱۳/۵٦	۱۳/۸۰	۱۵/۰۰	۱۵/۳۵	۱۹/۸۵
صدفرانک بلژیک	۲۰٤/۷۸	۲۰٦/۳۰	۲۲٤/٤۰	۲۲۹/۰۰	۲۹٦/۵۰
صدلیر ایتالیا	٦/٤۳	٦/۵۵	۷/۱۰	۷/۳۰	۹/٤۵
فلورن هلند	۳۱/٤۷	۳۱/۹۸	۳٤/۹۵	۳۵/۷۵	٤٦/۱۵
کرون سوئد	۱٤/۱۱	۱٤/۳۵	۱۵/۸۰	۱٦/۱۵	۲۰/۹۵
کرون نروژ	۱۳/۵۵	۱۳/۷۵	۱۵/۰۵	۱۵/٤۰	۲۰/۰۰
کرون دانمارک	۱۰/۵٤	۱۰/۷۲	۱۱/۸۵	۱۲/۳۰	۱۵/۸۰
شیلینگ اتریش	٤/۹۳	۵/۰۰	۵/۵۰	۵/٦۰	۷/۳۰
صد ین ژاپن	۳٤/٦٦	۳۵/۱۱	۳۷/۹۵	۳۸/۷۵	۵۰/۱۵
روپیه هندوستان	۸/۹۰	۹/۱۰	۹/۸۰	۱۰/۰۰	۱۳/۰۰
دینار کویت	۲۹۱/۰۰	۲۹٤/۰۰	۳۱۸/٤۰	۳۲۳/٤۰	٤۱۸/۷۰
دینار عراق	۲۹۲/۰۰	۲۹۵/۰۰	۳۱۹/۵۰	۳۲٤/۵۰	٤۲۰/۱۰
دینار بحرین	۲۱۳/۵۰	۲۱۹/۵۰	۲۳۵/٤۵	۲٤۱/٤۵	۳۱۲/٦۰
ریال‌عربستان	۲۳/۷۵	۲٤/۱۰	۲٦/۱۰	۲٦/۵۰	۳٤/۳۰
درهم امارات متحده عربی	۲۱/۸۰	۲۲/۷۰	۲٤/۵۰	۲۵/۰۰	۳۲/٤۰
روپیه پاکستان	۸/۳۵	۸/۵۵	۹/۲۰	۹/٤۰	۱۲/۲۰
یک‌دلارهنگ‌کنگ	۱٤/۳۰	۱٤/۵۰	۱۵/٦۰	۱۵/۹۵	۲۰/۷۰
مارک فنلاند	۱۸/۹۵	۱۹/۲۰	۲۰/٦۵	۲۱/۵	۲۷/٤۰
دلار امریکا	۸۰/۱۸	۸۰/٦۳	۸۷/۳۰	۸۸/۸۵	۱۱۵/۰۰

تلفن‌های نیازمندی‌های جمهوری اسلامی
۳۱۲۹۹۹ و ۳۱۲۹۲۹

رئیس مجلس شورای اسلامی در رابطه با اظهارات شاه‌حسین:

آنجا جنگیدن دارد که طرف مقابل عامل کشتار فلسطینی‌ها باشد

سرویس سیاسی جمهوری اسلامی- مجلس شورای اسلامی ساعت ۸ و ۲۰ دقیقه صبح دیروز باتلاوت آیاتی ازقرآن کریم وبریاست حجت‌الاسلام والمسلمین اکبر هاشمی رفسنجانی تشکیل جلسه علنی داد. دراین جلسه پس از سخنان ناطقین پیش ازدستور رئیس مجلس دررابطه با حوادث مهم منطقه سخنان مهمی ایرادکرد ودردستور جلسه، شش لایحه پس ازبحث وبررسی بتصویب رسید.

● سخنان نماینده مردم اقلید

به گزارش خبرنگاران پارلمانی مااولین سخنران پیش از دستور، محی الدین فاضل هرندی نماینده اقلید طی سخنانی اظهارداشت:

در سه سال قبل درفاصله‌ای کمتر از یک ماه دوحادثه دراین کشورخ داد که سرچشمه تمام تحولات است درروز ۲٦دیماه ۵۷ شاه رفت وبارفتن شاه برای همیشه دراین مملکت دیکتاتوری، استبداد،تجاوز،زورگویی و اختناق رخت بربست ودروازه‌های تمدن بزرگ که درواقع دروازه‌های چپاول برای استعمارگران بود برای همیشه بسته شد.

درروز ۱۲ بهمن ماه امام آمد، آن شخص که هرکجا بود خبر بود وبرکت اگر درقم بود واگر درنجف بود واگردرترکیه بود واگر مدت کوتاهی درپاریس بسربرد سراسروجودش خیروبرکت وفضیلت بود، امام مدت سه ماه درپاریس بودند و خدای راشاهد میگیرم اگر ملت اسلامی میخواست میلیونها دلارخرج کند ودهها وصدها گوینده مذهبی را به پاریس بفرستند تاسیمای واقعی اسلامی را به جهانیان نشان دهند اینطور که امام چهره زیبای اسلام را عملاً ترسیم کرد ممکن نبود. امام روز ۱۲ بهمن به ایران آمد و این آمدن منشاء همه خیرات وبرکات برای همه مستضعفان جهان شد.

وی افزود: شما اسلام ایران راباسلام دربار آل سعود مقایسه کنید، اسلام دربار آل سعود اسلامی است که اگر به عنوان بزرگداشت ولادت پیامبر اسلام بخواهند جشن بگیرند میگوید شرک است، امادرشب ولادت مسیح اگربه احترام مسیح مقداری ازبهای نفت راکم کنند وبه استعمارگران هدیه کنند این عین توحید است!

ناطق درقسمت دیگری ازسخنانش به ثمرات انقلاب اشاره کرد وگفت: من از کجای ثمرات انقلاب بگویم درهرکجا که قدم بگذارید بوی اسلام ودین محمدی به مشام همه تشنگان حق وحقیقت میرسد. دراین مدت توانستیم ازبرکات وجود امام بهترین کابینه درتمام تاریخ بجز ۵ سال کابینه علی بن ابی طالب، بهترین مجالس دراختیار این مملکت قرارگرفته است بهترین رئیس جمهورها الان خدمتگزاری این ملت را بعهده گرفته است ماخداراشکر میکنیم که درآستانه چهارمین سال انقلاب اسلامی ایران قرار گرفته‌ایم که بحمداً... پایه‌های حکومت استوارشده است.

فاضل هرندی سپس به تفویض اختیار به مجلس ازسوی امام اشاره کرد وگفت: مانمیدانیم فردا چه مسئله‌ای درپیش روی ماست ما خوبست الان که همه شرایط ایجادکرده وتوانسته‌ایم تمام مظاهر شرک وکفر رابطور کلی ساطش رادرهم بپیچیم بهترین موقعیت است برای اینکه بتوانیم قوانین حیات بخش اسلام را یکی پس ازدیگری درمجلس مطرح وتصویب کنیم وکابینه هم آماده است که مصوبات مجلس را به اجرا درآورد.

● سخنان نماینده مردم بابل

دومین ناطق پیش ازدستور محمد فاضل نماینده مردم بابل درسخنان کوتاهش به حادثه اخیر امل اشاره کرد وگفت: درشب تاریک انقلاب سیاه شاهنشاهی دهها چریک مسلح و مجهز ساعتها مرکز شهرومراکز حساس شهر رادرمحاصره قراردادند وبااین عمل وحشیانه درسی آموزنده به دوست ودشمن آموختند، در برابر این چریکهای آمریکائی که به انواع سلاحهای سبک ونیمه سنگین مجهز بودند، مردم بی سلاح وبیدفاع شهروروستاوزنان وکودکان آنجنان به آنها حمله کردند، بااینکه این عوامل حالت تهاجم داشتند درکمتر ازیکروز نتیجه این تهاجم وحشیانه،هلاکت وفراردوستگیری آنها شد.

حتماً این عمل انقلابی مردم امل شایسته تقدیر و تحسین است که خداوند ازآنها تشکر خواهد کرد این حادثه رامیتوان ازالطاف خفیه الهی دانست و مااین حادثه راازنوازش‌های پنهانی الهی میدانیم که ازنتایج بزرگش انشاءا... تداوم وسرعت انقلاب اسلامی باشد.

نماینده مردم بابل درخاتمه ازمردم قهرمان ومسلمان آمل که بااین عمل خودافتخاری سرافتخارات انقلاب اسلامی افزودند تشکر وقدردانی کرد.

● سخنان نماینده مردم شوشتر وتذکراتی به مجلس و شورای نگهبان

آخرین سخنران پیش از دستور محمد تقی آل عفور نماینده مردم شوشتر درسخنان خود ضمن بیان اهمیت وقدرت مجلس شورای اسلامی بااستفاده ازرهنمودهای امام درباره مجلس تذکراتی بشرح زیر داد:

۱- به شورای محترم نگهبان: بند ۱۱ پیام امام به مناسبت گشایش مجلس« به وظیفه بسیار خطیر خود قیام واقدام نموده و نگهبانی ازاسلام واحکام مترقی آن نمائید» باتوجه به فرموده امام امید است که احکام مترقی اسلام نصب العین باشد.

۲- به ریاست محترم مجلس شورای اسلامی: باورما این است که مجلس بیش از این می تواند ولازم است درجریان مکاریهای شیاطین باشد.

امام درهمان پیام:«باید همه باهوشیاری درطرحها ومسائل روزدقت فرمائید وازکیددشمنان به خدای تعالی سرید»

۳- برادران و خواهران بزرگوار نماینده خوب است بیش از این رعایت وقت مجلس نمایند و مؤجه حساس بودن وضعیت مملکت باشند.

امام درپیام مزبور:« ازنکته سنجیها وتغییر عبارات غیر لازم که موجب تعویق امراست اجتناب کنید»

٤-به کمیسیونهای مجلس: مناسب است روسای محترم واعضای کمیسیونها باتوجه به حوزه فعالیت درجهت فراهم نمودن طرحهای اساسی وبنیادی اقدام فرمایند.

فقهای محترم شورای نگهبان وبرادران وخواهران نماینده باتوجه به مقام ومسولت مجلس وفرمودههای مکررامام درخصوص مستضعفین «بیم شماودولت منتخب شما با ملت مستضعف که برکات انقلابش همه مارااز انزواخارج نمود چه خواهید کرد«وبیر» یا ارائه طرحهای جدی به حال مستضعفین رسیدگی نمائید تا قسمتی ازدیون خود را به این عزیزان اداکنید» وباتوجه به اینکه عموم یاران واصحاب انبیاء ووفادارترین آنها ازمحرومین جامعه بودند واصولاً یکی ازاهداف اساسی انبیاء رفع ظلم وتبعیض بوده است و یاران حضرت موسی ازبنی اسرائیل چپاول شدهٔ منصوب درگاه ظلم فرعونی هستند وحواریون حضرت عیسی به نهایت درجه طعم فقر وگرسنگی و نداری راچشیده‌اند ویاران پیامبر اسلام(ص) هرگز تاریخ شدت استضعاف آنهارافراموش نخواهد کرد، چه فردی و چه عمومی آنهارا وهرگز داستان اصحاب صفه گوش تاریخ رارها نخواهد کرد ودراین انقلاب نیز مادیدیم بگونه‌های پیش وریشه آن اولین گروههایی که فریاد اسلام خواهی ونفی حکومت ظلم سردادند همین مردم مستضعف بودند.

باتوجه به اینکه امام نیز بگونه انبیاء هرگز آنهارافراموش نمی کند و حداقل ۳ بند پیامشان به مجلس، رعایت حال این جمعیت عزیز است، آیا بازهم مسئله شمال‌شهر و جنوب‌شهر قابل تحمل است؟ وی آنگاه از شورای انقلاب فرهنگی خواست هرچه زودتر درامر بازگشائی دانشگاهها اقدام کند و ازدولت نیز تقاضا کرد که درجهت تغییرسیستم اداری مملکت اقدامات مؤثری انجام دهد.

وی سپس به تاریخچه تشکیل مجلس شورای اسلامی اشاره‌کرد وباتوجه به تأکیدات امام تذکراتی داد وبه مسائل داخلی ازجمله جنگ، امنیت وگرانی پرداخت و تذکراتی داد وخواستار توجه به این تذکرات گردید

● نگاهی گذرا به مسائل جهان

وی دررابطه بامسائل جهان بااشاره به شورای همکاری خلیج فارس گفت: اگر هدف آنها ایجاد وحدت بین کشورهای اسلامی منطقه ومقابله بااسرائیل اشغالگرو امریکای شیطان است ازاین گردهمایی مابر استقبال میکنیم ولی اگر جز این است وایجاد مانع درمقابل انقلاب اسلامی وحکومت جمهوری اسلامی ایران می‌باشد. باید بدانند که فرجامی جزعاقبت شوم صدام انش‌افروز درکمین انهاست ودراین وسط عربستان باید بداند چیزی عایدش نخواهدشد. ناطق درپایان بااشاره به اشغال بلندیهای جولان ووتوی امریکا دررابطه باسیه این عمل اشغالگر قدس گفت. راسی چه فرق است میان گرگ درنده وامریکای جونخوار. جزاقرون بودن جنایت وپیشی امریکا؟ آیابازهم کشورهای اسلامی نمی‌خواهند این عمل اسرائیل رابگونه هشداری مبنی برتصرف تمام سرزمینهای اسلامی بدانند وآیا دولتهای اسلامی بازهم استعداد ارسلاح نفت رابر علیه امریکا غیرمعقول می‌دانند وآیا بازهم دولتهای کشورهای اسلامی محورتجمعشان تأمین منافع امریکاست لازم است که مستضعفین جهان گلوی امریکای جونخوار رافشارند وبیش ازاین اجازه‌ندهند رالوصعت خون مظلومین رامکند وبرنهضتهای آزادیبخش است که بااتکال به ا... باپشتیبانی مردم به درندگیها و خفقانها وضدیتها بااسلام عزیز خاتمه دهند وبالاخره ملت ماهرگز شعار مرگ برامریکا رافراموش نخواهد کرد وپیوسته باتمام توان این شعارافریاد خواهدرد.

● بیانات رئیس مجلس

پس از نطق پیش از دستور حجة الاسلام والمسلمین هاشمی رفسنجانی رئیس مجلس ضمن سخنانی با اشاره به رفت وآمدهای سیاستمداران امریکائی در منطقه گفت: جنبه‌های نیرومند سیاست آمریکا مدتی در منطقه بشدت فعال بودند وهمنهاسین عربستان سعودی، مصر ،اردن، مراکش وکشورهای کوچکتر خلیج فارس ومناطق دیگر رفت وآمدداشتند ومطبوعات جهان عرب هم زمینه‌سازی کردند ونتیجه این حرکتها در سه روز گذشته خوشحتانه بشکل بسیار امیدوار کننده‌ای برای انقلاب اسلامی ما وبشکل مأیوس کننده برای دشمنان ما ظهور کرد. ریشه قضیه را از فتح آبادان وبستان میدانیم. دشمن فهمید که جایگاه انقلاب اسلامی ایران در دنیا استوار شده است ودل انقلابیون مسلمان جهان را محکم کرده است. مطبوعات غرب ضمن اعتراف به پیروزی اسلام برای کشورهای کوچک منطقه اعلام خطر کردند وشورای همکاری منطقه هم فعالیتش را بیشتر کرد وبنظر میرسد که دشمنان ما در این بحث وبررسیها ونوطئه‌ها کاملاً به بن بست رسیده‌اند.

رئیس مجلس با اشاره به اظهارات اخیر شاه اردن وتائید شاه مراکش اخراج جمعی از مسلمانان مستضعف عراق وهمچنین توطئه ضدانقلاب داخلی در آمل وکردستان گفت: دشمنان داخلی وخارجی ما نیروهای خود را روی هم گذاشتند ومجموعا چنین چیزی از آب در آمد.

ما شاهد نتیجه توطئه ضد انقلاب داخلی در کردستان وآمل بودیم واخراج خواهران وبرادران عراقی ما توسط رژیم صدام بعنوان ضرب شست نشان دادن به ملت عراق وخاموش کردن شعله‌ای که برودی باید در داخل عراق بوجود آید، صورت گرفت. که امیدواریم اقدامات بعدی ما جلوی این زهر چشم را بگیرد

● افتخار برای ایران

رئیس مجلس در رابطه با اظهارات شاه حسین گفت: نشان ورشکستگی نوطئه امریکا ایست که از عامل شناخته شده‌ای استفاده شود که اظهاراتش هیچ چیز بر جبهه اضافه نمیکند جز ضعف.

وی افزود: تا بحال هیچ کس فکر نمیکرد که ملک حسین رفیق شاه وبار همیشه در کنار او، در کنار صدام نیست.

اینکه شاه حسین فرماندهی نیروهای داوطلب جبهه جنگ با ایران را بعهده بگیرد. برای ایران واقعاً افتخار است هیچ چیز برای ما شیرین تر از این نیست که یک روز ملت ما در جنگ با شاه حسین قرار گیرد وآنجا جنگیدن دارد که طرفش کسی باشد که فاجعه سپتامبر سیاه وکشتارخونین مردم فلسطین رابوجودآورده‌است و ملت ایران خوب میداند که حسین اگر اهل جنگیدن بود برای پس گرفتن بیت‌المقدس واراضی غصب شده اردن که درجنگال اسرائیل است میجنگید. اوانجا مأیوسانه دست وپامیزند ولی این طرف که می‌آید خودرا شیرنشان میدهد وخیال میکند که مردم ایران این مسائل رانمی‌دانند. رئیس مجلس گفت: منضم شدن شاه اردن به صدام هم قلب مارافوی‌تر میکند و هم تشخیص مارابرای خودمان، حجیتش رابیشتر میکند وهم حقانیت مارادرحرب ودفاع از خودروشن‌تر می‌سازد وهم بماانگیزه می‌دهد حالا که درجبهه ممکن است دشمنان واقعی اسلام ومنطقه ازبین بروند ما درآنجا حدیث داشته‌باشیم واگر پایان جنگ این باشد مبارک است.

یعنی اگر مامیدانستیم که این جنگ درپایان جنگ بااردن می‌رسد زودتر وسریعتر ومشتاقانه‌تر وارد این جنگ می‌شدیم تنهااردن ازمادوراست ودر کنارمانیست واین خودلوست که پایای خودش خودرا باجبهای که دوستانش قبلا ایجاد کرده‌بودند درگیرمی‌کند. البته این مسأله تازه‌ای نیست اردن ازروز اول جنگ وقبل ازشروع آن برعلیه ایران درتوطئه جنگیم صدانقلاب در کردستان‌رانده شدگان عراقی را گروگان میگیرد عده‌ای از آنها در نرف و سرما شهید میشوند و عده‌ای در گروگان ضد انقلاب. رئیس مجلس در پایان گفت: مجموعه این حوادث از یکسو حقانیت و موضعگیری به حق ایران را نشان میدهد و از سوی دیگر درماندگی و عجز دشمنان اسلام را نمایان میسازد و امیدواریم که در آینده هم موضع محقق تر و هم به پیروزی حق و فضیلت منجر گردد(تکبیر نمایندگان).

● تذکرات نمایندگان

رئیس مجلس انگاه تذکرات نمایندگان را بشرح زیر قرائت نمود:

● آقای بهشتی نماینده فسا به وزارت پست و تلگراف و تلفن در مورد راه‌اندازی دو هزار و پانصد شماره تلفن خودکار.

● آقای وحید نماینده کلیبر به وزارت نیرو در مورد تامین آب و برق بخش قران و ایجاد راههای روستائی.

● آقای برومند نماینده بروجرد به شورای سرپرستی صدا و سیما در مورد پوشش صدا و سیما سر روی روستاهای کمش گران.

● آقای هراتی و باغانی نمایندگان سبزوار به وزارت کشور در مورد شهرستان سبزوار به استان عربی سربداران.

● آقایان محمدی، معرفیزاده نمایندگان خرمشهر و شادگان در مورد عدم بازنشسته کردن کارمندان بنادر خوبین شهر و آبادان.

● آقای مجید انصاری نماینده رزند از کارکنان معادن دغال سنگ که اخیراً تولیدشان را در دو هفته اخیر ۵۰ تا ۷۰ درصد توسعه دادند تشکر کرد.

● مذاکرات مجلس

پس از قرائت تذکرات، مجلس وارد دستور شد و علی اعجمی مخبر کمیسیون امور اداری و استخدامی گزارش این کمیسیون و کمیسیونهای «برنامه و بودجه» و «امور اقتصادی و دارایی» در خصوص شور اول لایحه الحاق یک تبصره به لایحه قانونی سابقه خدمت محکومان سیاسی مصوب ۱۳۵۸/۵/۱۸ شورای انقلاب را ضمن توضیحات مختصری قرائت کرد، چون این لایحه در کلیات مخالفی نداشت،نسبت به کلیات آن رای‌گیری شد و بتصویب رسید.

متن این لایحه که کلیات آن تصویب شد بشرح زیر است:

ماده واحده- تبصره زیر بعنوان تبصره ۲ به قانون احتساب سابقه خدمت محکومان سیاسی اضافه میگردد.

تبصره ۲- کلیه افرادیکه مشمول لایحه قانونی رفع آثار محکومیتهای سیاسی مصوب ۱۳۵۸/۱/۷ شورای انقلاب جمهوری اسلامی ایران میباشند و تا تاریخ تصویب این تبصره جهت روشن شدن وضع استخدامی خود بدستگاه دولتی که قبل از محکومیت در خدمت آن بوده اند مراجعه کرده باشند تا در صورت احتیاج به خدمت اعاده شوند. چنانچه اینگونه افراد بواسطه عدم احتیاج یا علل دیگر بخدمت اعاده نشده باشند، دستگاه دولتی دیربط براساس موارد زیر و همچنین با اعمال مقررات استخدامی کشور و قانون بازسازی آنان را بازخرید یا بازنشسته خواهد کرد.

الف- تشخیص اعاده به خدمت یابازنشستگی یا بازخرید بعهده شورایی مرکب از دبیرکل سازمان امور اداری و استخدامی و نماینده شورای عالی قضائی و نماینده نخست وزیر خواهد بود.

ب- فقط کارکنان دستگاههای دولتی که از سال ۱۳٤۲ به بعد محکومیت پیدا کرده اند، مشمول مصوبه شورای انقلاب و تبصره اصلاحیه آن خواهند بود.

ج- کسانیکه با احتساب سابقه خدمت دولتی قبل از محکومیت، دوران محکومیت از تاریخ تصویب این تبصره بیش از ۱۵ سال سابقه خدمت داشته باشند، براساس مقررات استخدامی مورد عمل دستگاههای متبوع آنان تا تاریخ مراجعه بازنشسته خواهند شد.

د- کسانیکه با احتساب سابقه خدمت دولتی قبل از محکومیت، دوران محکومیت از تاریخ تصویب این تبصره کمتر از ۱۵ سال سابقه خدمت داشته باشند، سنوات خدمت آنان تا تاریخ مراجعه به دستگاههای دولتی برطبق مقررات استخدامی مربوطه بازخرید خواهند شد.

ه - شورای مذکور در بند الف اختیار دارد مواردی را که براساس مصوبه ۱۳۵۸/۱/۷ شورای انقلاب بمرحله اجراء درآمده است مجددا بررسی و براساس این تبصره تطبیق نماید.

و- اعاده به خدمت یا بازنشستگی یا بازخرید این افراد موط به آن است که هیاتهای بازسازی نیروی انسانی در وزارتخانه یا موسسه مربوط باتوجه به پرونده های آنان که خارج از نوبت رسیدگی خواهند کرد اعاده به خدمت، بازنشستگی یا بازخرید آنان را مغایر با قانون بازسازی نیروی انسانی تشخیص ندهند.

آقای اعجمی همچنین گزارش دیگر کمیسیون امور اداری و استخدامی و کمیسیون برنامه و بودجه در مورد«لایحه اصلاح تبصره ۳ ماده ۳٦ قانون استخدام کشوری را ضمن توضیحاتی مطرح کرد این لایحه نیز در کلیات مخالفی نداشت و کلیات آن پس از رأی‌گیری مورد تصویب قرار گرفت.

● گزارش کمیسیون اقتصاد و دارائی

پس از آن محمد خراعی مخبر کمیسیون اقتصاد و دارائی ضمن طرح گزارش شور اول«لایحه انحلال سازمان ملی خدمات اجتماعی»، در مورد آن توضیحاتی داد این لایحه نیز در کلیات مخالفی نداشت و پس از رای‌گیری بتصویب مجلس رسید.

همچنین آقای خراعی گزارش دیگر کمیسیون اقتصاد و دارائی راجع به«لایحه اصلاح بند«ج» لایحه قانونی راجع به کاخهای نیاوران و سعدآباد و نحوه ارزیابی و نگهداری اموال مربوط و الحاق ۲ تبصره به آن» را قرائت کرد و گفت: کاخهای نیاوران و سعد آباد که بعد از انقلاب در اختیار ملت ایران درآمد، دارای احساس گرانقیمت فراوانی است وآنها را مبتوان به چند دسته تقسیم کرد، یکی قالیهائی است که وجود دارد و دیگر عتیقه هایی است که بدرد موزه می خورد و یکری اجناس ارزانتر مثلاً صد هزار تومان یا دویست هزار تومان. برای تعیین تکلیف این اموال شورای انقلاب قانونی را تصویب کرد و اموال را تقسیم کرد و باتوجه به قیمتها و نوع اموال هرکدام را بجای مربوط واگذار کرد و این لایحه مربوط به بند«ج» مصوب شورای انقلاب است که آنرا اصلاح کردیم و با این اصلاح اموالی که کمتر از ۱۰ میلیون ریال ارزش داشته باشد در برد کمیسیون تعیین شده بطور امانت باقی خواهد ماند.

آنگاه آقای عبدخدائی در مخالفت با این اصلاح صحبت کرد و مخبر کمیسیون در رابطه با موارد اشاره شده از سوی مخالف توضیحاتی داد و پس از آن برای کلیات لایحه مذکور رایگیری شد و بتصویب رسید.

تصویب نهائی لایحه مربوط به گرمسار

دستور بعدی گزارش شور دوم کمیسیون آموزش و پرورش در خصوص«لایحه حذف شهرستان گرمسار از ردیف شهرستانهای مندرج در اصلاحیه تبصره ۲ ذیل ماده واحده قانون اعطای اعتبار برای اجرای قانون تربیت معلم و تعلیمات عمومی» بود که توسط یکی از اعضای این کمیسیون ضمن توضیحاتی مطرح شد و چون در مورد جزئیات پیشنهادی نرسیده بود نسبت به ماده واحده رایگیری شد و بشرح زیر بتصویب رسید:

ماده واحده- از تاریخ تصویب این قانون شهرستان گرمسار از ردیف شهرستانهای مندرج در اصلاحیه تبصره ۲ ذیل ماده واحده قانون اعطای اعتبار برای اجرای قانون تربیت معلم و تعلیمات عمومی مصوب ۱۳٤۳/۳/۱۱ حذف و سابقه خدمت آموزشی فارغ التحصیلان دانشگاه تربیت معلم که در پنج سال اول در شهرستان یاد شده انجام میگیرد، جزو تعهد خدمت آنان محسوب میگردد.

آخرین دستور جلسه علنی دیروز گزارش شور اول کمیسیون پست و تلگراف و تلفن در خصوص «لایحه راجع به اصلاح ماده ۳ قانون استفاده از سیمهای اختصاصی و غیر حرفه ای(آماتوری)» بود که توسط مسلم میرزاپور مطرح گردید و محسن رهامی نیز در رابطه با این لایحه توضیحاتی داد. این لایحه نیز در کلیات مخالفی نداشت آنگاه نسبت به کلیات آن اخذ رای شد که با اکثریت آراء مورد تصویب قرار گرفت.

جلسه علنی دیروز ساعت ۱۰ و ۲۵ دقیقه با قرائت اسامی غائبین و دیرآمدگان این جلسه خاتمه یافت و جلسه علنی آینده مجلس شورای اسلامی ساعت ۸ صبح فردا(سه شنبه) خواهد بود.

حجة‌الاسلام والمسلمین هاشمی رفسنجانی:

*** هیچ چیز شیرین‌تر از این نیست که یکروز ملت ما، در جنگ با شاه حسین قرار گیرد**

*** اگر شاه حسین اهل جنگیدن بود، برای پس گرفتن بیت‌المقدس و اراضی غصب شده اردن که در چنگال اسرائیل است، می‌جنگید**

*** منضم شدن شاه اردن به صدام، هم قلب ما را قوی‌تر و هم حجیت تشخیص ما را برای خودمان بیشتر می‌کند**

*** برای ایران افتخار است که شاه حسین فرماندهی نیروهای داوطلب جبهه جنگ با ایران را بعهده بگیرد.**

*** هرچه داوطلب به اینجا بیاید، یک استان ایران برای مقابله با آنها کافیست**

جلسه مسائل مربوط به ذخیره آب درسمنان

سمنان- خبرنگار جمهوری اسلامی- صبح دیروز مسائل مربوط به سیل گیرها وآب‌بندها باحضور استاندار سمنان درمحل استانداری مورد بررسی قرارگرفت، دراین جلسه که معاون عمرانی استانداری مدیرکل کشاورزی، رئیس دفتر آب‌کارشناس سازمان برنامه وبودجه ومسئول سرجنگلداری سمنان نیز حضور داشتند مقرر شدکه حاضرین درجلسه پیرامون احداث سیل‌گیرها بندها وسدها جهت ذخیره سازی آب درمنطقه مطالعاتی انجام دهند لازم بتذکر است که دراین مورد طرح اولویت به مناطق محروم ومستمند داده میشود.

تشکیل ستاد برگزاری مراسم ۲۲ بهمن در فاضل‌آباد

فاضل‌آباد گرگان- خبرنگار جمهوری اسلامی- ستاد برگزاری مراسم ۲۲ بهمن در فاضل‌آباد ضمن صدور اطلاعیه‌ای تشکیل خود را اعلام کرد

بسمه تعالی- جاوید باد پرچم برافتخار اللهاکبر که رمز پیروزی معجزه‌آسای ملت بزرگ ایران است «امام خمینی»

سالاخره انتظار بسر رسید صبح امید برسیاهی شب چیره گشت، طپش قلبها بماند تیک تیک ساعت زمان ساز بود. ناگهان این خبر هیجان انگیز و این رویا به حقیقت پیوست که امام امد و طولی نمی‌کشد که خواسته قلبی مستضعفین جامه عمل به خود می‌پوشد و انقلاب اسلامی پیروز میگردد. و رمز این پیروزی اسلام بود. به خاطر بزرگداشت اسلام و انقلاب و به افتخار ورود امام بوطن و سالگرد پیروزی انقلاب اسلامی ستادی متشکل از ارگان‌های انقلابی و انتظامی حزب جمهوری اسلامی، و انجمن‌های اسلامی و مدارس فاضل‌آباد و حومه تشکیل گردید

ستاد برگزاری مراسم سومین سالگرد پیروزی انقلاب اسلامی فاضل‌آباد

بسمه تعالی

**نماز رکن دین است و