امام امت در دیدار با سرپرست بنیاد شهید و گروه زیادی از جانبازان انقلاب اسلامی خطاب به ملت ایران:

نصرت بدهید به دین خدا خداوند نصرت میدهد به شما

شما بازماندگان شهدا سند جنایات آمریکا و صدام هستید

●شما رهبران این نهضت هستید و ما از قافله عقب ماندیم.
●سعادت مال شما (جانبازان انقلاب) است و مال بستگان شما و مال شهدا و مال بازماندگان شهداست.
●ملت ایران امروز همه ثابت کردند به دنیا که ملتی هستند زنده، ملتی هستند متعهد به عقاید خودشان و در راه عقیده شهید شدند یا تا مرز شهادت رفتند.
●نصرت خدا در این سه سال واضح و روشن بود، هر توطئه‌ای برضد شما و جمهوری شما بپا شد، خدای تبارک و تعالی با دست شما یا با دست دیگران آن توطئه‌ها را خنثی کرد و از حالا به بعد هم دلخوش باشید.
●داوطلبی که حسین (اردنی) ادعا کرده است، از قراری که بعض اشخاص مطلع میگویند قضیه داوطلبی نیست، بلکه خودش تنها داوطلب است، اما او به جبهه‌ها نمیرود و ترسوتر از آنست که وارد بشود در جبهه‌ها. درصفحه۱۲

۱۲ صفحه

جمهوری اسلامی

ارگان حزب جمهوری اسلامی

شنبه ۱۷ بهمن ۱۳۶۰

۱۱ ربیع‌الثانی ۱۴۰۲ - شماره ۷۷۹ - سال سوم

تکشماره ۲۰ ریال

در خطبه‌های نماز جمعه قم:

آیت‌الله مشکینی از دولت خواست با برنامه‌ریزی صحیح محدودیتهای مالکیت را معین کند

●اسلام تنها نظامی است که به هرچه عادلانه‌تر شدن روابط اقتصادی جامعه کمک می‌کند درصفحه۴

بیش از ۱۵۰ نماینده مجلس خواستار اجرای رهنمودهای آیت‌الله منتظری شدند

درصفحه۱۱

در شرایطی که سوریه خواهان اخراج اسرائیل از سازمان ملل است:

عربستان خواهان مذاکره مستقیم با اسرائیل شد!

شورای همکاریها تعهد کرد در هر شرایطی نفت غرب را تامین می‌کند

درصفحه ۳

اسامی قبولشدگان مرحله اول آموزشگاه افسری نیروی زمینی ارتش جمهوری اسلامی ایران

درصفحه۵

پیام رئیس جمهور به شرکت‌کنندگان در مسابقات بین‌المللی قرائت قرآن:

این رسالت ماست که حجابهای افکنده بر چهره قرآن را کنار بزنیم

●بازگشت به سرچشمه هدایت قرآن، امری ضروری و حتمی است.
●نظام جمهوری اسلامی بزرگترین هدف خود را رسیدن به هدفهای قرآن میداند درصفحه۱۲

صدامیان کافر بیمارستان آبادان را بتوپ بستند

پاسداران انقلاب مهمات پشت جبهه دشمن را بغنیمت گرفتند

● با آتش توپخانه ارتش اسلام: پنج خودرو و ۳۰ مزدور صدام دریک جاده تدارکاتی نابود شدند درصفحه۲

حجت‌الاسلام یزدی امام‌جمعه موقت تهران:

مسلمین گرفتار ستمگرانی هستند که نمیگذارند اسلام بر مردم حاکم شود

آیت‌ا... جوادی آملی، عضو شورایعالی قضائی:

من مردم آمل را در بهمن ۶۰ مانند بهمن ۵۷ دیدم

درصفحه۱۲

مطبوعات سوریه نوشتند:

امریکا «قانون جنگل» را بر سازمان ملل تحمیل کرده است

● سوریه خواهان اخراج اسرائیل و آمریکا از سازمان ملل است
● آمریکا تهدید کرد در صورت اخراج اسرائیل از سازمان ملل بودجه این سازمان را قطع خواهد کرد!

درصفحه ۳

در چهارمین روز دهه فجر در بهشت زهرا:

مردم با شعار «میهمانان مسلمان، خوش آمدید به ایران» از میهمانان خارجی استقبال کردند

درصفحه۲

برای محرومان

آنچه بدست آورده‌ایم- ۱۲

بسم‌الله الرحمن الرحیم

اگر سوار بر گردونه تیزپای زمان به عقب برگردیم و بر پرده ذهن واپسین ماهها و روزهای عمر رژیم شاه را مجسم کنیم، روزهای پرخروش راهپیمائیهای عظیم پیش از پیروزی، اعتصابات سراسری، شایعات و اخبار رنگارنگ، اخبار و مباحث چند پهلوی رادیو و تلویزیونی، بحثهای داغ و همه‌گیر در خیابان و خانه و مدرسه و اتوبوس، وحتی در صفهای طویل نفت (که اکنون باوجود جنگ و کمبود دیگر تقریباً اثری از آن نیست) همه جا بحث از آینده بود. پرسشها و پاسخها و جدلهای چند ساعته از ره‌آوردها و کیفیت این دستاوردها گفتگو میکرد. هر کس بر پایه برداشتها و استنباطات خود بنوعی خاص آینده کشور را ترسیم می‌کرد. عمده مباحث نیز بر حول ملموسات زندگی روزمره مردم یعنی درواقع آینده اقتصادی کشور دورمیزد. دراین میان سه دیدگاه و نقطه نظر عمده عرضه میگردید که از سه جایگاه مختلف برمیخواست. شاه واعوان و انصارش و رسانه‌های گروهی ومطبوعات دراختیار رژیم وگروهی اندک که همکاران و فریب خوردگان رژیم شاه محسوب میشدند، همیشه تلاش داشتند تامردم را از آینده اقتصادی وحشتناکی که ترسیم میکردند، بترسانند. آنها بیشتر اینطور وانمود می‌کردند که آینده بسیار دردناکی درانتظار جامعه خصوصاً محرومین روستائی خواهد بود. دوباره فئودالها وخوانین برهمه حاکمیت پیدا میکنند وکشور یکسره فئودالی خواهد شد.و فلاکت اقتصادی بر کشور سایه خواهد افکند. و ازاین قبیل اکاذیب که به اشکال گوناگون نشر داده میشد. حتی نشریات خارجی که از رژیم شاه جیره و مواجب دریافت میداشتند. این سری مطالب رادربوق وکرنا می‌کردند و کوشش داشتند که وانمود سازند که حرکت اسلامی مردم نوعی تلاش واپس گرایانه ازسوی فئودالها برای توقف مدرنیزه کردن واصلاحات درکشور است.

دسته دوم که ازمارکسیستها بادرنظرگرفتن جناح بندی‌های مختلف تشکیل میشد، آینده انقلاب اسلامی رادوران حاکمیت بورژوازی ملی ارزیابی میکردند. آنها ضمن اینکه خودراتاسرنگونی رژیم شاه همسو اعلام میداشتند، درصمن خودرابرای یک مبارزه بلند مدت آماده میکردند. آنهابرپایه تحلیلهای قالبی خود استدلال میکردند ازآنجا که خرده بورژوازی سنتی که ازنظر آنهاروحانیت وبخش اعظم انقلابیون راتشکیل میدادند، نمیتوانند بی‌تکیه گاه طبقاتی به طبقه بالائی حکومت کنند، حاکمیت نهایی متعلق به بورژوازی ملی خواهد بود. ومعتقد بودند که باید کمونیستها برای یک مبارزه بلند مدت طبقاتی مبارزه بلند مدت صنفی علیه رژیم جدید آماده شوند. باید درمیان توده‌های روستائی، وشهری پایگاه ایجاد کرد و باید ذهنیت صنفی پایه تغییر خودشان شعورطبقاتی به توده‌ها داد. اینست که چه پیش ازانقلاب و چه بعدازانقلاب تلاش داشتند که محور حرکتهای خود را برپایه شعارهای چون (نان،مسکن،آزادی) قراردهند و یادردوران مبارزات همه جانبه مردم علیه رژیم شاه جنبه صنفی راتبلیغ وبه آن اهمیت بیشتری بخشند. مثلا در روزهای پیش ازپیروزی انقلاب اسلامی و پس ازآن بردرودیوار شعارهائی چون «اعتصاب مدرسه انقلاب» فراوان بچشم میخورد. اینجا نکته ظریفی بنظر میرسد که یادآوری آن خالی ازلطف نیست. دراین زمینه یعنی صنفی کردن مبارزه هماهنگی وهم آوازی قابل ملاحظه‌ای بین سیاستهای متخذه ازسوی شریف امامی این فراماسونرسابقه داروجهت‌گیری‌های مارکسیستی که خودرامدعی پیشگامی مبارزات برای سرنگونی شاه تلقی میکنند، موجود است. اگر روزهای نخست اعتصابات سراسری رابیادآوریم بخاطر خواهیم آورد که بااغاز اولین زمزمه‌های اعتصاب در ادارات و کارخانجات، رژیم برای جلوگیری ازحرکت اعتراضی سیاسی کارمندان و کارگران عناصر خودرابسیج نمود که اولاً به اعتصابات بعد صنفی ببخشند، ثانیاً تاجائیکه امکان دارد ابعاد این قبیل اعتصابات راکنترل کرده ونتیجتاً سرکوب نمایند. اینست که اگر مردم باهمین طرز تلقی مارکسیستها رامی‌پذیرفتند نهایتاً امروز می‌بایست ازحکومت امثال شریف امامی‌ها سردرمی‌آوردند!

در آنزمان مارکسیستها بر پایه این زاویه دید از نظر وضعیت اقتصادی زندگی مردم را در آتیه کما فی‌السابق و حتی فلاکت بارتر از دوران شاه ارزیابی میکردند. آنها پیش خود از افزایش مضاعف استثمار صحبت میکردند

بقیه‌درصفحه ۴

سخنرانی

● حجت‌الاسلام محسن مجتهد شبستری نماینده مردم تهران امشب بعد از نماز عشاء مسجد قمربنی هاشم- تهران نو- ایستگاه وحیدیه-۱۵ متری انصاری ۸ متری اول.
● حجت‌الاسلام شجونی نماینده ،مردم کرج امشب بعد از نماز عشاء مسجد لیلة القدرتهران نو.
● دکتر نژاد حسینیان وزیر راه وترابری امشب بعد از نماز عشاء مسجد علی بن ابیطالب- خیابان سهروردی جنوبی اول منصور
● مهندس بهزاد نبوی وزیر مشاور امروز ازساعت ۵/۲ بعدازظهر- کلوپ ورزشی الفتح (صدری سابق)- خیابان هـ شهریور.

برنامه روز ششم دهه فجر

شرح درصفحه۲

درس تفسیر قرآن

استاد بی آزارشیرازی درساعت ۹ تا ۱۰ صبح هرجمعه درکانون فرهنگی نشراسلام درس تفسیر قرآن دارد برای ثبت نام به آدرس میدان خراسان تیردوقلو کانون فرهنگی نشراسلام مراجعه کنید.

تسلیت

برادر محمد و محمود سعادت، مصیبت وارده را به شما و خانواده‌های وابسته تسلیت می‌گوئیم.

کارکنان روزنامه جمهوری اسلامی

بسمه تعالی

قابل توجه مربیان تربیتی سراسر کشور

کتاب حماسه‌های جاوید شماره ۲

راهنمای فعالیتهای مربیان تربیتی

از سری کتابهای راهنمای فعالیتهای مربیان تربیتی در مدارس منتشر و به استانها ارسال گردید.

مربیان تربیتی جهت دریافت این کتابها به مسئولین امور تربیتی در شهرستانها مراجعه فرمایند.

اداره کل امور تربیتی

کمیته تربیتی

سمینار بررسی هدفها وروشهای علوم تربیتی ازدیدگاه اسلام

روابط عمومی دانشگاه تهران اعلام کرد سومین جلسه سمینار بررسی هدفها وروشهای علوم تربیتی ازدیدگاه اسلام ساعت ۹ بامداد روز پنجشنبه دردانشکده علوم تربیتی دانشگاه تهران باتلاوت آیاتی ازقرآن مجید پیرامون هدفهای مرحله‌ای، تعلیم‌وتربیت اسلامی آغاز بکارکرد.

دراین جلسه حجت‌الاسلام دکترحجتی، دکتر عبدالکریم سروش، دکتر شریعتمداری، دکتر گرجی، حجت‌الاسلام استاد ناصر مکارم شیرازی- حجت‌الاسلام شریعتی، دکترعلامعلی افرور سرپرست دانشکده علوم تربیتی و باشرکت اعضاء هیأت علمی دانشکده علوم تربیتی برگزار شد این سمینار به منظوربحث و بررسی پیرامون هدف عالی و هدفهای مرحله‌ای، تعلیم و تربیت ازدیدگاه اسلام بوده و هفته‌ای یک روز دردانشکده علوم تربیتی دانشگاه تهران ادامه خواهد داشت.

برگزاری چهارمین روز از دهه فجر در یزد

به مناسبت چهارمین روز دهه فجر از سوی ستاد برگزاری سومین سالگرد انقلاب اسلامی در یزد مراسمی با حضور روحانیون، خانواده شهدا، اعضای نیروهای انتظامی و ارگانهای انقلاب و مقامات استان در مزار شهدا واقع در حلد برین برگزار شد.

همچنین بیاس دلاوریهای رزمندگان مردم یزد روز پنجشنبه را روزه گرفتند.

انا لله و انا الیه راجعون

جناب آقای مهندس موسوی نخست‌وزیر

فوت مادرمحترمتان را به آقای حاج میراسماعیل موسوی (ابوی) وجنابعالی تسلیت عرض نموده بقای عمرشماوسلامتی بازماندگان محترم را ازخداوند متعال خواستاریم

صنف چای

بسمه تعالی

* اطلاعیه *

بنیاد مستضعفان

فروش مبلمان و سرویس اطاق خواب ایرانی و خارجی این بنیاد روزهای چهارشنبه و پنجشنبه هرهفته و فروش انواع ظروف تزئینی-تابلو- لوستر- لوازم منزل هر روز بغیر ازایام تعطیل از ساعت ۹ صبح تا ۱۲ و از ۱ تا ۴ بعدازظهر دایرمیباشد.

خریداران بایستی برای ورود به سالن فروش یکصدهزار ریال نقدوودیعه بپردازند.

ضمنا حاصل فروش صرف ایجاد ۱۰ هزار واحد مسکونی در مناطق جنگزده میشود.

آدرس درب غربی نمایشگاههای بین‌المللی جنب لونا پارک

بسمه... الرحمن الرحیم ۲۹۰۱۵ م-الف

شهروندان عزیز

اداره کل درآمد شهرداری تهران جهت رفاه حال همشهریان عزیز وبرخورداری ازفرصت مناسب جهت پرداخت عوارض قانونی خود اقدام بتوزیع قبوض عوارض نوسازی درتمامی سطح شهر نموده، لذا از آندسته ازمودیان محترمی که تاکنون بدلائلی قبوض مربوط به دستشان نرسیده تقاضا میشود برای دریافت قبض عوارض سالیانه خود به اداره درآمد شهرداری منطقه‌ای که ملک متعلقه درآن واقع شده مراجعه نمایند.

نشانی اداره درآمد مناطق بیست گانه شهرداری تهران در صفحه (۳)

تا انقلاب مهدی (عج) نهضت ادامه دارد...

پاسداران انقلاب مهمات پشت جبهه دشمن رابغنیمت گرفتند

اهلام- یک گروه از جانبرکفان سپاه پاسداران انقلاب‌اسلامی درتاریخ ۶۰/۱۱/۱۳ با نفوذ به پشت مواضع دشمن درجبهه‌های غرب مقادیر بسیار زیادی مهمات جنگی دشمن را به غنیمت گرفتند.

غنائم بدست آمده از مواضع نیروهای عراق عبارتند از مقادیر زیادی مهمات خمپاره‌انداز و اربی جی هفت نارنجک جنگی برپایه همین گزارش در پایان این عملیات جان برکفان سپاه سالم به پایگاه خود مراجعه نمودند.

بخشی از عملیات رزمندگان اسلام در جبهه‌های جنوب و غرب کشور

تهران- ستاد مرکزی سپاه پاسداران انقلاب اسلامی اعلام کرد طی روزهای ۱۴ و ۱۵ بهمن ماه جاری باپدیده‌بانی و آتش هماهنگ رزمندگان اسلام درجبهه‌هاجنوب و غرب کشور ده سنگر اجتماعی و انفرادی و یک موضع تیربار دشمن متجاوز منهدم و حداقل ۱۰ تن از آنان کشته و یا زخمی شدند.

براساس گزارش روابط عمومی ستاد مرکزی سپاه پاسداران انقلاب اسلامی طی مدت یاد شده با آتش سلاحهای نیمه سنگین و سنگین جان برکفان سپاه پاسداران برمواضع دشمن در مناطق دشت عباس و غرب کارون خسارات قابل توجهی به سنگرها و تجهیزات آنان وارد آمد و حداقل شانزده تن از مزدوران صدامی کشته و یا زخمی شدند.

در جبهه دارخوین نیز با آتش خمپاره اندازان نیروهای سپاه پاسداران چندین سنگر انفرادی و اجتماعی دشمن به آتش کشیده شد و گروهی از قوای متجاوز صدامی بهلاکت رسیدند.

درگزارش روابط عمومی سپاه پاسداران آمده است با دیده‌بانی سپاهیان پاسدار و حمایت آتش توپخانه ارتش جمهوری اسلامی ایران در منطقه غرب اهواز نیز ۸ سنگر اجتماعی و انفرادی متجاوزین منهدم و تعدادی از نفرات آنها کشته و یا زخمی شدند.

همچنین در جبهه مهرپز خرمشهر با دیده‌بانی و آتش هماهنگ خمپاره‌اندازان سپاهیان پاسدار دو سنگر انفرادی متجاوزین منهدم و یک موضع تیربار آنان خسارات کلی وارد آمد.

کافران صدامی بیمارستان آبادان را بتوپ بستند

آبادان- خبرنگار جمهوری اسلامی- بااجرای آتش سلحشوران اسلام در دو روز گذشته برروی تأسیسات نفتی فاو در خاک عراق خسارت قابل‌توجهی به این تأسیسات وارد آمد به گزارش خبرنگار روزنامه جمهوری اسلامی طی دو روز گذشته دراثر آتش دلاوران اسلام دربخش اشغالی خرمشهر بیش از ۱۰ سنگر سلاحهای سبک و سنگین نفرات دشمن منهدم و یک خودرو آنان نیز به آتش کشیده شد و چندتن از صدامیان کشته و مجروح شدند.

برپایه این گزارش مزدوران بعثی بار دیگر در ساعت ۱۷ بعدازظهر پریروز یکی از بیمارستان‌های شهر جهاد و شهادت آبادان را با گلوله‌های توپ دوربرد مورد هدف قرار دادند به گزارش خبرنگار ما از آبادان براثر این حمله وحشیانه قسمتهائی از ساختمان بیمارستان تخریب شد و نیز چند فروند از هواپیماهای متجاوز عراقی درساعت ۱۷ و ۵ دقیقه بعدازظهر پریروز مناطق مسکونی عرب‌نشین شهر جهاد و شهادت آبادان را بمباران کردند. دراین حمله وحشیانه چند واحد مسکونی ویران و چندتن از هموطنان ما مجروح شدند.

دیدار با رزمندگان اسلام

ارومیه- مواضع و استحکامات رزمندگان دلیر اسلام درمناطق پیرانشهر و مهاباد بعدازظهر روز چهارشنبه درمیان برف و سرمای شدید مورد بازدید اقشار مختلف مردم ارومیه قرار گرفت. بازدید کنندگان که بهمراه کامیونهائی از وسائل موردنیاز سربازان اسلام عازم مناطق پیرانشهر و مهاباد شدند پس از شرکت در مراسم ویژه‌ای که بمناسبت دهه فجر در آمفی تئاتر پادگان پیرانشهر ترتیب یافته بود به منظور دیدار از رزمندگان اسلام عازم جبهه‌های نبرد حق علیه باطل شدند و هدایائی بین مدافعان اسلام توزیع کردند.

انهدام یک جیپ فرماندهی دشمن در خاک عراق

بگزارش واحد مرکزی خبر از سنندج تبادل آتش توپخانه بین قوای ظفرمند اسلام و نیروهای رویه اضمحلال صدام در دو روز گذشته در نوار مرزی مریوان بصورت پراکنده ادامه داشته و نیروهای خودی همچنان ابتکار عمل را در دست دارند برپایه این گزارش با آتش توپخانه دلاوران اسلام در تاریخ ۶۰/۱۱/۱۳ برروی مواضع دشمن در ۲ کیلومتر شمال هرگنه عراق یک جیپ فرماندهی دشمن منهدم و سه سرنشین آن بهلاکت رسیدند.

۵ خودرو و ۳۰ مزدورصدام دریک جاده تدارکاتی نابود شدند

باختران- در۴۸ ساعت گذشته درجبهه‌های میمک- سرپل ذهاب- سومار- زلزرد و صالح‌آباد تبادل آتش بطور پراکنده ادامه داشت و تلفات وخساراتی بدشمن وارد آمد بگزارش خبرگزاری جمهوری اسلامی درجبهه‌های گیلانغرب یک سنگر تیربار کالیبر۷۵ دشمن منهدم شد و ٤ نفرازافراد آنها کشته ورخمی شدند و نیز به چند دستگاه خودرو وتانک آنها آسیب وارد آمد درهمین جبهه‌ها اجرای آتش توپخانه نیروهای خودی که دو روز پیش روی یک جاده تدارکاتی دشمن صورت گرفت پنج دستگاه خودرو وصدامیان منهدم شدو۳۰ نفرازافراد آنها کشته ومجروح شدند.

یک تانک و پنج خمپاره‌انداز دشمن منهدم شد

اطلاعیه شماره ۷۸۰ ستاد مشترک ارتش جمهوری اسلامی ایران مورخ ۶۰/۱۱/۱۵

در۲٤ ساعت گذشته درمنطقه گیلانغرب باآتش سلاحهای سنگین نیروهای رزمنده اسلام یک تانک دوسنگر اجتماعی یک پست دیده‌بانی یک انبارمهمات دشمن منهدم گردیدوبه دوتانک آنان نیز آسیب رسید تلفات مشهود دشمن درآن منطقه حداقل۶ تن بوده است همچنین دریکی ازجبهه‌های این منطقه براثر اجرای آتش توپخانه نیروی زمینی ارتش جمهوری اسلامی ایران ۳ قبضه خمپاره انداز و یک تانک متجاوزان نابود گردید وبه۳ دستگاه خودرو افراد عراقی خساراتی واردشد. روز گذشته مواضع نیروهای عراقی درمنطقه رشان هدف آتش رزمندگان ماقرار گرفت که ازتلفات وضایعات وارده اطلاعی دردست نیست درمناطق میمک، کنجان‌چم و کانی‌سخت تبادل آتش شدید برقراربود ودرنتیجه اجرای آتش پکانهای خودی دوخمپاره‌انداز دشمن وتعدادی سنگربانفرات مربوطه نابود شد ودوخودرونیز به آتش کشیده شد درمنطقه آبادان نیروهای ماروی مواضع دشمن آتش گشودند که درنتیجه یک سنگر اجتماعی و یک پست دیده‌بانی متجاوزان منهدم گردید تلفات پرسنلی دشمن دراین منطقه بیش از۱۱ تن بوده است بوسیله آتش پرسنل نیروی دریایی ارتش جمهوری اسلامی ایران چندموضع جنگ افزار دشمن دربخش اشغالی خرمشهر نابود شدوعده‌ای ازنیروهای عراقی کشته و زخمی شدند. روز گذشته ارتش متجاوز صدام چند نقطه مسکونی و یک بیمارستان رادرآبادان زیرآتش سلاحهای سنگین خودقرارداد که درنتیجه تعدادی شهید ومجروح شدند درمنطقه غرب دزفول نیروهای ماضمن پدافند ازمواضع خودقوای صدامی رازیرآتش گرفتند ودرمناطق دشت‌عباس و عین‌خوش ۳ سنگراجتماعی۲ توپ و یک خودرو دشمن منهدم گردید و۱۰ تن ازافراد نظامی عراق بهلاکت رسیدند. درعملیات روزهای۱۳ و۱٤ بهمن ماه جاری تعداد۵ تن ازپرسنل رزمنده نیروی زمینی ارتش جمهوری اسلامی ایران بدرجه شهادت نایل آمدند روانشان شاد.

ستاد مشترک ارتش جمهوری اسلامی ایران

اطلاعیه شماره ۷۸۱ ستاد مشترک ارتش جمهوری اسلامی ایران

بسمه تعالی

چگونگی وضع جبهه‌های جنگ تحمیلی در ۲٤ ساعته گذشته باگاهی هموطنان عزیز میرسد.

روز گذشته در اکثر جبهه‌های غرب و جنوب کشور تبادل آتش توپخانه و سلاحهای سنگین بطور متناوب و یا پراکنده ادامه داشت و شدت آتش در منطقه میمک بیش از سایر جبهه‌ها بوده است. طی عملیات دیروز رزمندگان پرتوان ما در تمامی جبهه‌های نبرد ضمن حراست از مواضع پدافندی خود درپاره‌ای از مناطق با اجرا عملیات غافلگیرانه ضربتی بردشمن وارد آوردند و اثرات آتشهای سنگین توپخانه نیروی زمینی در هر یک از جبهه‌ها انهدام و پاتش کشیدن تعدادی تانک و خودرو و انهدام تعداد قابل ملاحظه‌ای از سنگرها و استحکامات نیروهای صدامی بوده است.

همچنین سلحشوران ژاندارمری و رزمندگان غیور جنگهای نامنظم عشایری در مناطق و جبهه‌های سرپل ذهاب دارملوط بازی‌دراز، سمیله و دیگر جبهه‌های مربوطه شدیداً در برابر آتشهای دشمن پاسخ گو بوده و ضمن خاموش کردن آتش آنان ضایعات و خساراتی به نیروهای صدامی وارد آوردند براثر آتش نیروهای مسلح برروی مواضع دشمن در منطقه فاو عراق خسارات و ضایعاتی به نیروهای صدامی و تاسیات فاو وارد شد.

روز گذشته براثر بمباران و آتش توپخانه‌های دوربرد مزدوران صدامی قسمتهائی از مناطق مسکونی شهر آبادان آسیب دید و چند تن از هموطنان عزیز آبادانی شهید و مجروح شدند.

ستاد مشترک ارتش جمهوری اسلامی.

مسائل و مشکلات نظام پزشکی مورد بررسی قرارگرفت

سرویس خبری- مسائل و مشکلات پزشکی و نظام پزشکی ایران صبح دیروز درمجمعی باحضور دکتر شیبانی سرپرست نظام پزشکی ،هیئت مدیره وعده‌ای ازپزشکان کشور مورد بحث وبررسی قرارگرفت.

بگزارش خبرنگار مادراین جلسه که بیش از ٤ ساعت به طول انجامید عملکرد و مشکلات پزشکی و نظام‌پزشکی مورد بحث وتبادل نظر قرارگرفت. و پیشنهاداتی دراین زمینه نیز داده شد.

بنا به همین گزارش این مجمع امروز نیز ادامه خواهد یافت.

نمایشگاه بزرگ عکس انقلاب اسلامی امروز افتتاح می‌شود

ستاد برگزاری مراسم سومین سالگرد پیروزی انقلاب اسلامی در بیست و پنجمین اطلاعیه خود اعلام کرد.

در ششمین روز از دهه فجر امروز (شنبه) نمایشگاه بزرگ عکس انقلاب اسلامی ساعت ٤بعد از ظهر در محل موزه هنرهای معاصر واقع در خیابان کارگر شمالی افتتاح میشود. بر اساس این اطلاعیه ده عکس از بهترین عکسهای این نمایشگاه که از صحنه‌های انقلاب اسلامی و جنگ تحمیلی ولحظات تاریخ تابناک سه ساله اخیر تهیه شده است با آراء امت مسلمان بازدید کننده از نمایشگاه انتخاب میشود.

همگام با سفیران انقلاب

بقیه ازصفحه۱

چهار هیئت دیگر به چندین کشور جهان عزیمت کردند

بمنظور تشریح مواضع جمهوری اسلامی و معرفی انقلاب اسلامی ایران ظهر دیروز چهار هیئت دیگر به چندین کشور مختلف عزیمت کردند.

بگزارش خبرگزاری جمهوری اسلامی حجت الاسلام مجید انصاری نماینده مردم زرند در مجلس شورای اسلامی ظهر دیروز درراس هیأتی به کشورهای سومالی کنیا جزیره موریس و ماداگاسکار عزیمت کرد.

بنا بر این گزارش کاردار سومالی که برای بدرقه این هیأت بفرودگاه آمده بود در گفتگوی کوتاهی با خبرنگار خبرگزاری جمهوری اسلامی اظهار امیدواری کرد که اینگونه سفرها افزایش یافته و روابط اقتصادی و بازرگانی دو کشور گسترش یابد.

این گزارش حاکیست که ظهر دیروز هیأتی به کشورهای اسپانیا- پرتقال و یونان عزیمت کرد. ریاست این هیأت را برادر عبدالله نوری نماینده امام در جهاد سازندگی دارا است وی در گفتگوی کوتاهی با خبرگزاری جمهوری اسلامی هدف از این سفر را حضور داشتن در صحنه بین‌المللی و رساندن پیام انقلاب به مردم جهان ذکر کرد و گفت همانطور که امام فرموده‌اند ما میرویم تا مظلومیت مردم ایران را بدنیا ثابت کنیم بموجب این گزارش عطاء الله مهاجرانی نماینده مردم شیراز در مجلس شورای اسلامی نیز دیروز درراس هیأتی رهسپار کشورهای آرژانتین ، برزیل و سورینام شد و در فرودگاه از سوی مقامات سفارت برزیل بدرقه شد.

بگزارش خبرگزاری جمهوری اسلامی همچنین دکتر حسن غفوری وزیر نیرو ظهر دیروز در راس هیأتی به مسکو عزیمت کرد و در فرودگاه از سوی مقامات سفارت شوروی بدرقه شد وی در سرراه خود به مسکو توقف کوتاهی در آتن خواهد داشت.

این گزارش حاکیست که این هیأتها در سفرهای خود با اقشار مختلف مردم و مقامات دولتی کشور های مزبور دیدار و گفتگو خواهند داشت.

بسم الله‌الرحمن‌الرحیم

ستاد برگزاری مراسم سومین سالگرد پیروزی انقلاب اسلامی

بدینوسیله برنامه های روز ششم دهه فجر شنبه ۱۷ بهمن باطلاع امت قهرمان و شهید پرور میرساند:

در این روز در مجامع آموزشی و مراکز تعلیم و تربیت مراسم ویژه ای برگزار میشود و سخنرانیهائی تحت عنوان انقلاب اسلامی و تعلیم و تربیت ایراد خواهد شد.

۱- در کودکستانها- مدارس و دبیرستانها با حضور والدین دانش آموزان مراسم ویژه‌ای برگزار خواهد شد.

برنامه اداره نمایشگاهها از ۱۲ الی ۲۲ بهمن

ستاد برگزاری مراسم سومین سالگرد پیروزی انقلاب اسلامی

۱- مجتمع نمایشگاهی وفعالیتها و دستاوردهای انقلاب اسلامی»(نمایشگاه بین‌المللی)

۲- نمایشگاه یاد و آثار شهدای انقلاب اسلامی(مجموعه فرهنگی آزادی) میدان آزادی

۳- توطئه های شیطان بزرگ در انقلاب اسلامی و جنگ تحمیلی(کتابخانه مرکزی دانشگاه تهران)

٤- نمایشگاه گلیم، گلیم دیواری و کلاغه ای(موزه فرش) بالاتر از میدان ولی عصر نبش دکتر فاطمی

۵- کودک، انقلاب اسلامی و جنگ تحمیلی(مرکز تجربیات کانون پرورش فکری کودکان و نوجوانان)

٦- زن در انقلاب اسلامی و جنگ تحمیلی(اداره مهندسی ارتش)

۷- نمایشگاه هنرهای صناعتی و تزئینی اسلام(موزه خانه آفتاب)

۸- خطاطی و فضای انقلاب اسلامی(مجموعه فرهنگی آبگینه)

۹- نمایشگاه سیر خوشنویسی از آغاز تا انقلاب اسلامی(فرهنگسرای نیاوران)

۱۰- معرفی نهضتهای آزادیبخش جهان(دوستان انقلاب اسلامی ما)(سالن هنرهای زیبا دانشگاه تهران)

مسابقات ورزشی بمناسبت دهه فجر (مجموعه آزادی)

مسابقات قرائت قرآن (حسینیه ارشاد)

مسابقات عکس سیر انقلاب اسلامی(موزه هنرهای معاصر)

جشنواره فیلم محراب (موزه هنرهای معاصر) شروع ۳/۵بعد از ظهر

غرفه کتاب جمهوری اسلامی (حسینیه ارشاد)

نمایش خاطرات انقلاب اسلامی(سیاه بازی - عروسک بازی - نمایش)

برنامه اداره تآتر

۱- نمایشنامه میراب: نوشته و کار کریم اکبر مبارکه تآتر شهر- تآتر چهارسو شروع ۳ الی ٤/۵

۲- الموت:(تآتر بزرگ تآتر شهر) شروع: ۳ الی ۵ بعد از ظهر

۳- تعزیه(پشیمانی حر): از خمینی شهر اصفهان دعوت شدند به تهران-(تالار آزادی) شروع ۳ بعد از ظهر

٤- مرگ معتاد: سالن قشقائی تآتر شهر(۱۵ بهمن) ٤ بعد از ظهر

۵- غروب خونین: تالار مولوی ٤ بعد از ظهر

٦- عروج: دانشکده هنرهای زیبا(۱۸ بهمن) ٤ بعد از ظهر

۷- نمایشی برای کودکان(سیاه بازی) مجموعه فرهنگی آبگینه ۳ بعد از ظهر

۸- توطئه: باغ فردوس(۲۲ بهمن) ٤ بعد از ظهر

۹- لومومبا: مجموعه فرهنگی آبگینه(۱۸ بهمن) ٤ بعد از ظهر

برنامه اداره سینماها از ۱۲ الی ۲۲ بهمن

۱- فیلم در محاصره: سانترال- افریقا- میامی-ساینا- لیدو- ایران- آسیا- توسکا- ریولی- آستارا- اروپا - پیروز- عصر جدید(سالن شماره ۱ و ۲) شهر قصه

۲- فیلم پرنج خونین: اونیورسال- آزادی(شهر فرنگ) متروپل- پیوند- کیهان- فلسطین- شهر هنر- مولن روژ- فرهنگ- ملت- تیفون- جمهوری- حافظ

۳- شهر خون: شهر تماشا- انقلاب- استقلال- لاله- داریوش - مراد- المپیا- جی

٤- آفتاب نشینها: کاپری- شهر قشنگ- سهیلا- پیام

۵- فیلم اعدامی: قدس- ادئون- دیانا- گلدیس- پاسیفیک- چرخ فلک

٦- دست شیطان: کریستال- بلوار- ونوس- رنگین کمان- ماژستیک

۷- خون بارش: کسری- شهر نمایش- ژاله- دروازه طلائی- کارون

۸- عصیانگران: موناکو- نادر- ستاره

۹- مرو: پیام - سینما تآتر کوچک- همای- کوچ

۱۰- طلوع انفجار: پرسپولیس- برلیان- فرحناز

۱۱- از فریاد تا ترور: مارلیک- شهرزاد-پارک- شاهرخ- ناتالی- شهناز- فلور

۱۲- گرگها میمیرند: آسمان آبی- اورانوس- خیام- زرین- مرجان

۱۳- سقوط ۵۷: شیرین- میهن- مسعود- کورش

۱٤- موج طوفان: سینما کوچک گلدیس- دریا- خرم- پردیس- تابان- فرخ

۱۵- دانه های گندم: شهلا- شاهین- آزیتا

۱٦- فیلم(سند زنده): ۱٦ میلیمتری- کانون فیلم تهران- موزه معاصر

مسابقه پوستر

دفتر پژوهش امور هنری ونمونه‌سازی وزارت آموزش و پرورش ازهنرمندان متعهد کشور دعوت می نماید تادر مسابقه تهیه پوستری که به مناسبت بزرگداشت هفته معلم (۱۱ تا ۱۷ اردیبهشت) منتشر می گردد شرکت نمایند.

موضوع پوستر: هفته معلم

کادرورنگ آزاد است.

هنرمندان می توانند معلمین نمونه انقلاب اسلامی ایران رابه عنوان موضوع خود انتخاب نمایند.

آخرین مهلت تحویل : ۱۵ اسفند ۱۳٦۰

آدرس: تهران خیابان بهار،کوچه سمنان،شماره ۸ تلفن: ۷۵۲۹٦٦

به ۲۰ پوستر انتخاب شده جوایزنقدی ولوحه یادبود تعلق خواهد گرفت.

دفتر پژوهش امور هنری ونمونه سازی وزارت آموزش وپرورش

۲۹۱٤۰ م-الف

مسابقه عکس

پیرو اطلاعیه‌های قبلی مبنی بربزرگداشت معلم، دفتر پژوهش امورهنری ونمونه سازی وزارت آموزش وپرورش درنظر دارد نمایشگاهی ازعکس واسلاید رابا عنوان« معلم وانقلاب» درهفته معلم (۱۱ تا ۱۷ اردیبهشت) برگزار نماید. از کلیه هنرمندان متعهد دعوت می شود تادررابطه با موضوع« معلم وانقلاب» اسلاید و عکس و نگاتیوهای خود را حداکثر تاتاریخ ۱۵ اسفند ۱۳٦۰ به آدرس: تهران خیابان بهارکوچه سمنان، شماره ۸ تلفن: ۷۵۲۹٦٦ ارسال دارند.

به ۵۰ عکس انتخاب شده جوائز ولوحه یادبود تعلق خواهد گرفت.

دفتر پژوهش امورهنری ونمونه سازی وزارت آموزش وپرورش

۲۹۱٤۰ م- الف

اخبار روز

دیدار با رئیس جمهوری

آقای محمدی ری شهری رئیس دادگاههای انقلاب ارتش طهر پنجشنبه با آقای سید علی خامنه‌ای رئیس جمهوری اسلامی ایران دیدار و گفتگو کرد.

در این دیدار آقای ری شهری گزارشی از فعالیت دادگاههای انقلاب ارتش را به اطلاع رئیس جمهوری رساند.

تاریخ ثبت نام دانشجویان دانشکده پزشکی اعلام شد

دانشکده پزشکی دانشگاه تهران از دانشجویان سال اول مالیی این دانشکده ، اعم از دانشجویانی که یک ترم از سال اول بالیی راگذرانده و یا در شروع سال اول بالیی هستند خواست که جهت ثبت نام در روزهای ۱۷ و ۱۸ و ۱۹ بهمن ماه جاری به قسمت آموزش دانشکده پزشکی دانشگاه تهران مراجعه کنند.

محلهای استقرار۳۸ کانتینر دیگر بنیاد مستضعفان اعلام شد

بدنبال اعلام نشانی محلهای استقرار کانتینرهای ویژه فروش محصولات بنیاد مستضعفان درتهران محلهای استقرار۳۸ دستگاه دیگر ارکانتینرها، نشانی محل استقرارآنهابدین شرح دراختیارخبرگزاری جمهوری اسلامی قرارگرفت:

خیابانهای گیشا- سراسیاب‌مهرآباد جنب پایگاه شکاری- علی‌آباد مجد جنب مسجد حاج باقری- خزانه ایستگاه باغ آذری- بهجت‌آباد بالاتر ازدفتر بخش کشاورزی- نازی‌آباد بازاردوم روبروی مسجدالرسول- لشگر چهارراه لشگر- حلوران اتوبان افریقا- جی۱٦ متری امیری- حلوران شهرک مسعودیه- زندان قصر روبروی زندان قصر- مولوی چهارراه مولوی جنب زایشگاه- چهارراه نازی‌آباد شرکت واحد- وحیدیه خیابان دماوند- خرابه خیابان محقق شهرابک بعثت- نازی‌آباد اول خیابان جنگل- میدانهای توحید- زیباشهر- هفتم تیر- ملک‌المتکلمین (حسن‌آباد سابق) - بهارستان- رباط‌کریم- اختیاریه- حنیفنژاد- گمرک تقاطع رباط کریم- امام خمینی ورامین- تجریش- امام حسین-.

همچنین بالاتر ازدوراهی یوسف‌آباد میدانگاه- تقاطع نواب آذربایجان- سیمتری تقاطع جمهوری و کارگر- تقاطع دندانپزشکی جیحون- تقاطع وثوق سرسیل- اتوبان رسالت مجدیه جنوبی- فلکه دوم دولت‌آباد- چهارراه مختاری و فلکه دوم حزانه.

مراسم صبحگاهی پرسنل هوانیروز در بهشت زهرا

بمناسبت سومین سالگرد پیروزی انقلاب شکوهمند اسلامی ایران و همچنین تجلیل از شهدای هوانیروز ساعت ۹ صبح پنجشنبه مراسم صبحگاهی با حضور گروهی از پرسنل ستاد و پادگان قلعه مرغی هوانیروز در قطعه شهدا گورستان بهشت زهرا برگزار شد بر اساس این گزارش در این مراسم پس از رژه پرسنل هوانیروز از برابر تمثال امام امت و اجرای چند سرود انقلابی فرمانده هوانیروز و یکی از برادران روحانی در تجلیل از مقام شهید و در رابطه با سومین سالگرد پیروزی انقلاب اسلامی سخنانی ایراد کردند.

نحوه‌ی ثبت نام زائران خانه خدا بزودی اعلام می‌شود

سازمان حج وزیارت با انتشار اطلاعیه‌ای اعلام کرد چون بزودی کلیه شرایط و خصوصیات ثبت نام حجاج بیت ا... الحرام و تاریخ دقیق آن به اطلاع همگان خواهد رسید لذا با اطلاع کلیه متقاضیان میرسانیم که از هر نوع مراجعه تلفنی و یا حضوری باین سازمان خودداری کنند. در این اطلاعیه همچنین آمده است سازمان حج و زیارت هیچگونه تصمیمی نسبت به اعزام متقاضیان برای عمره اتخاذ نکرده است.

مدیرعامل سابق شرکت هلیکوپتر سرویس ایران با قرار دادگاه آزاد شد

دادگاه انقلاب اسلامی پس از استماع اظهارات بازپرس دادسرای انقلاب مرکز و بررسی اجمالی پرونده اندروپایک (تبعه دولت انگلستان) مدیرعامل سابق شرکت هلیکوپتر سرویس ایران با صدور قراری با آزادی وی موافقت کرد.

اندرو پایک که به اتهاماتی از قبیل سوء استفاده‌های مالی از شرکت هلیکوپتر سرویس ایران دستگیر شده بود، با کفالت، از سوی یکی از اعضاء سفارت سوئد، حافظ منافع دولت انگلیس درایران، و شرط حضور در مهلت قانونی در مراجع قضائی ایران به سفارت سوئد در تهران تحویل داده شد.

سفارت سوئد در تهران نیز ضمن قبول کفالت تن وی تعهد کرده است که کلیه مالیاتهائی را که احتمالا به اندور پایک تعلق میگیرد را بپردازد. با توجه به تعهد سفارت سوئد در تهران و اجازه مراجع قضائی و وزارت امور خارجه جمهوری اسلامی ایران- خروج پایک از کشور بلامانع اعلام شده است.

بازدید ازقلعه دولت‌آباد

براساس گزارش خبرنگار مادردولت‌آباد، صبح دیروز خانم عاتقه صدیقی همسر شهید رجائی همراه با آقای حسین کمالی نمایندگان تهران درمجلس شورای اسلامی ازمنطقه قلعه دولت‌آباد بازدید بعمل آوردند. براساس این گزارش، نمایندگان مردم، ابتدا ازحسینیه منطقه دیدن نمودند و سپس حمام منطقه، قنات و سپس دبستان شهید عباسی رامورد بازدید قراردادند.

شرکت در سمینار انجمنهای اسلامی

ساعت۳ بعدازظهر روز پنجشنبه حسین کمالی نماینده کارگران تهران درسمینار انجمنهای اسلامی کارخانجات جنوب تهران که درمحل شرکت بافکار و با همکاری سپاه منطقه٦ برگزارشده بود، شرکت نمود و پیرامون جهان‌بینی اسلامی و مادی وحکومتهای منبعث ازاین دو و همچنین نقش انجمنهای اسلامی وتشکل آنها سخن گفت.

رئیس جمهور یمن جنوبی پشتیبانی مجدد خودرا ازایران اعلام داشت

دکتر شمس اردکانی سفیر جمهوری اسلامی ایران درکویت باعلی ناصر محمد رئیس جمهور یمن دمکراتیک درعدن ملاقات و درمورد روابط دو کشور با وی گفتگو وتبادل نظر نمود دراین دیدار رئیس جمهوری یمن دمکراتیک باتأکید برلزوم مبارزه هماهنگ باآمریکا وعواملش درمنطقه یادآور شدکه مردم کشورهای منطقه علیرغم دسته‌بندیهای حکومتهای ارتجاعی مبارزات ضد امپریالیستی مردم ایران رابرهبری امام خمینی تائید میکنند و پیروزی دراین مبارزه مقدمه ضروری پیروزی نهائی برصهیونیسم بین‌المللی می‌باشد علی ناصرمحمد بیرون راندن متجاوزین بعثی راازخاک ایران حق مسلم مردم مسلمان ومبارز ایران دانست دراین دیدار وزیرخارجه یمن جنوبی و سفیر آن کشور درکویت نیز حضور داشتند.

انتصاب در وزارت ارشاد

از سوی حجت الاسلام معادیخواه وزیر ارشاد اسلامی برادر احمد یوسف رمانیان به سرپرستی دفتر امور استانها منصوب شد.

انتصاب در وزارت کشاورزی

بگزارش خبرگزاری جمهوری اسلامی روابط عمومی وزارت کشاورزی و عمران روستائی اعلام کرد. از سوی محمد سلامتی وزیر کشاورزی و عمران روستائی محمد تقی شالچی به سمت معاون مالی و اداری این وزارتخانه منصوب و مشغول بکار شد.

همچنین طی حکمی از سوی وزیر کشاورزی و عمران روستائی محمد حسین فاضل سرپرست معاونت هماهنگی و امور استانها به سمت معاون هماهنگی و امور استانها منصوب شد.

استقبال مردم از نمایشگاه دستاوردهای انقلاب

روابط عمومی مرکز توسعه صادرات ایران اعلام داشت نمایشگاه دست‌آوردهای انقلاب که به مناسبت سومین سالگرد پیروزی انقلاب اسلامی ایران درمحل دائمی نمایشگاهها برگزار شده مورد استقبال طبقات مختلف مردمبمبارز قرار گرفته است.

این نمایشگاه روز ۱۳ بهمن رسماً با بازدید آقای موسوی نخست‌وزیر و حجت‌الاسلام معادیخواه وزیر ارشاد اسلامی گشایش یافت و تا پایان روز ۲۲ بهمن از ساعت ۹ صبح الی ۵ بعدازظهر برایگان جهت بازدید عموم دائر خواهد بود. درنمایشگاه دست‌آوردهای انقلاب کلیه وزارتخانه‌ها و سازمانهای دولتی، نیروهای مسلح ارتش جمهوری اسلامی ایران، سپاه پاسداران انقلاب اسلامی ایران و بنیادهای انقلابی بایجاد غرفه‌های مستقل دست‌آوردها و فعالیتهای خود را بنحو جالب و چشمگیری در معرض دیدار عموم هموطنان قرار داده‌اند، همچنین در عرصه اختراعات و ابتکارات محترعین و مبتکرین و مکتشفین ایرانی نتایج تحقیقات و بررسی‌ها و نیز اختراعات و ابتکارات خود را جهت معرفی به عموم به معرض نمایش قرار داده‌اند روابط عمومی مرکزتوسعه صادرات ایران همچنین اعلام داشت تاکنون مقامات بلندپایه مملکتی ازجمله وزیران آموزش و پرورش، پست و تلگراف و تلفن وزیر صنایع و معادن و گروه کثیری از دانش‌آموزان و متخصصین و کارشناسان و طبقات مختلف مردم از این نمایشگاه دیدنی دیدار کردند.

اجرای نمایشنامه توسط واحد فرهنگی بنیاد شهید

روابط عمومی دفتر مرکزی بنیاد شهید در تماسی با خبرگزاری جمهوری اسلامی اعلام کرد به همت واحد فرهنگی بنیاد شهید ازتاریخ ۲۳ بهمن الی۳۰ بهمن ماه جاری نمایشنامه وعاقبت صدامی به همراه چند سرود درمحل واحد فرهنگی این بنیاد واقع درخیابان دکترمفتح نرسیده به چهار راه سمیه شماره ۱٦٤ بروی صحنه خواهد آمد.

دردیدارازاین نمایشنامه خانواده شهدا و جانبازان ازاولویت ورود برخوردارخواهند بود.

تشکیل سمینار تغذیه و صنایع غذائی

سرویس خبری- به منظور نظر خواهی در باره طرح پیشنهادی سیستم غذا و تغذیه کشور و نظام آموزشی مربوط به آن سمیناری با شرکت نمایندگان رشته‌های مختلف علوم تغذیه و صنایع غذائی از روز چهارشنبه در انستیتو و دانشکده علوم تغذیه آغاز بکار کردند.

بگزارش روابط عمومی ستاد انقلاب فرهنگی در این سمینار دو هفته‌ای علاوه بر مسائل یاد شده در زمینه‌های مربوط به ادغام رشته‌های فوق و هماهنگی مراحل بازگشائی دانشگاه نیز بحث و تبادل نظر خواهد شد.

تاریخ اعزام مشمولان دیپلم متولد ۳۸ تا ٤۱ اعلام شد

مشمولان دیپلم متولد ۱۳۳۸ الی ۱۳٤۱ تهران و شهرستانها در روزهای ۱۸ تا ۲٦ بهمن ماه جاری به خدمت اعزام خواهند شد در رابطه با تاریخ اعزام مشمولان دیپلم متولد ۱۳۳۸ الی ۱۳٤۱ تهران و شهرستانها روابط عمومی ژاندارمری اطلاعیه مورخ ٦۰/۱۱/۱۵ اداره وظیفه عمومی را بشرح زیر در اختیار خبرگزاری جمهوری اسلامی قرار داد.

بسمه تعالی

بدین وسیله به آگاهی کلیه مشمولان دیپلم متولد ۱۳۳۸ لغایت ۱۳٤۱ تهران و شهرستانها که درخرداد ماه ۱۳٦۰ و سالهای قبل فارغ التحصیل شده‌اند میرساند که بایستی با اوراق اعزامی خود به شرح زیر در تهران به پادگان ولی عصر (بخش وظیفه) واقع در خیابان سپاه و در شهرستانها به مراکز هنگهای مربوطه مراجعه کنند تا به خدمت زیر پرچم اعزام شوند

۱- کلیه مشمولان دیپلمه متولد ۱۳۳۸ لغایت ۱۳٤۱ که دفترچه آماده بخدمت یا اوراق اعزامی خود را از گروهانها یا حوزه‌های وظیفه شهرستانها دریافت کرده‌اند باید از ٦۰/۱۱/۱۸ لغایت ٦۰/۱۱/۲۱ به مراکز هنگهای ژاندارمری شهرستانهای مربوطه مراجعه کنند تا به مراکز آموزش اعزام شوند.

۲- مشمولان دیپلمه متولد ۱۳۳۸ لغایت ۱۳٤۱ که دفترچه آماده بخدمت یا اوراق اعزامی خود را از حوزه‌های وظیفه تهران دریافت کرده‌اند از ٦۰/۱۱/۲٤ لغایت ٦۰/۱۱/۲٦ برحسب تاریخ تولد و به شرح زیر به خدمت اعزام خواهند شد.

۱- مشمولان متولد ۲۷ مرداد تا ۳۰ مهرماه در روز ٦۰/۱۱/۲٤

۲- مشمولان متولد اول آبان تا ۳۰ آذر در روز ٦۰/۱۱/۲۵

۳- مشمولان متولد اول دی تا ۳۰ اسفند ماه در روز ٦۰/۱۱/۲٦

لازم به توضیح است که مشمولان قبولی شهریور ماه ۱۳٦۰ و مشمولان فوق دیپلم و همچنین مشمولان دیپلم متولد ۱۳٤۲ فعلا به خدمت اعزام نمیشوند و تاریخ اعزام آنان به موقع اعلام خواهد شد.

در چهارمین روز دهه فجر در بهشت زهرا :

مردم با شعار «میهمانان مسلمان، خوش آمدید به ایران» از میهمانان خارجی استقبال کردند

سرویس خبری، پیش از ظهر روز پنجشنبه میهمانان خارجی شرکت کننده در مراسم دهه فجر به مطور بازدید به محل سازار تهران رفتند.

بگزارش خبرنگار ما هنگامیکه ماشینهای حامل میهمانان به محل میدان ارک رسیدند مردم با شعارهای الله اکبر، خمینی رهبر، مرگ بر امریکا و مرگ بر شوروی به بدرقه آنان رفتند و میهمانان پس از آن فاصله بین میدان ارک تا بازار را با شعارهای کوبنده خود و با شکوه فراوان طی کردند که در طی این مسیر از سوی مردم به تعداد آنان افزوده شد و پس از ورود به

در شرایطی که سوریه خواهان اخراج اسرائیل از سازمان ملل است:

عربستان خواهان مذاکره مستقیم با اسرائیل شد!

خبرگزاری اسوشیتدپرس از ریاض گزارش داد رادیو دولتی پادشاهی عربستان دیروز طی بیانیه‌ای خواستار انجام مذاکرات مستقیم بین رژیم صهیونیستی و اعراب شد. رادیو پادشاهی عربستان گفت - تماس مستقیم بین کشورهای عربی و اسرائیل هنگامی می‌تواند عملی شود که اسرائیل - سازمان آزادیبخش فلسطین را بعنوان یکی از طرفین اصلی مذاکره پذیرا گردد.

رادیوی دولتی عربستان از گفتگوهای مستقیم بین اعراب و اسرائیل به یک شرط که اسرائیل قبلا سازمان آزادیبخش فلسطین را بعنوان یکی از طرفهای مذاکرات بپذیرد حمایت کرد. به گزارش این رادیو اگر اسرائیل سازمان آزادیبخش فلسطین را فقط به عنوان یک طرف اصلی بپذیرد در آن صورت هر گونه فرمولی که کشورهای جهان پیشنهاد کنند وحامعهٔ بین المللی آنرا مناسب یک صلح عادلانه و پایدار بدانند راه را برای دستیابی به صلح هموار خواهد کرد. رادیو ریاض در موقعی که بحث جاری مجمع عمومی سازمان ملل پیرامون الحاق بلندیهای جولان توسط اسرائیل در جریان است وسوریه خواهان اخراج این کشور از سازمان ملل است این پیشنهاد را ارائه داد

به گزارش رادیو عربستان، در بار نمودی مشاق بیست قدرتهای بزرگ جهان باید صلح باید تحمیل شود! ولی باید ازخودطرفهای ذینفع بویژه فلسطینی‌ها ناشی شود. این رادیو مذاکرات مصر واسرائیل پیرامون خودمختاری فلسطینی‌ها را که زیرنظر امریکا انجام میگیرد یک راه به بن‌بست رسیده خواند وهشدارداد که فرصت در خاورمیانه اردست میرود وممکن است اتلاف وقت بیشتردرشرایط وخیم کنونی به نابودی تمام منطقه بیانجامد.

درهمین رابطه وزیردفاع عربستان درمورد دیدار کاسپارواینبرگر ازریاض که قراراست ازامروزآغازشود گفت:

این اقدام سیاسی است وبیشتر برای آشنایی صورت میگیرد وهمچنین بمنظوراعلام مجددودوستی آمریکابامردم عربستان انجام میشود وزیر دفاع عربستان درادامه ارژنرال هیگ وزیرخارجه آمریکابعنوان یک «دوست برای دربارعربستان» نام بردوگفت فرانسه مایل است بدون فوت وقت تیرهای تسلیحاتی کشورش رابرآوردصادر وافزود که گروهی از «متخصصهای آلمانی» بسوریه عربستان پیشنهادفروش تانکهای لئوپاردرادادهاند ودربارعربستان بخوه وتنظیم قراردادفروش رابه خودآنهاواگذارکرده‌است!

ناظران گفتند درشرایطی که دولت سوریه خواهان اخراج اسرائیل ازسازمان ملل است وقاطعانه روی این مسئله پافشاری می‌کند، درخواست عربستان تنها بمنزله یک کارشکنی درتلاشهای ضدصهیونیستی سوریه تلقی میشود

وزیر امور خارجهٔ سوریه:

ایجاد هرگونه مشکل برای انقلاب ایران خدمت به صهیونیزم و امپریالیزم است

وزیرخارجه سوریه گفت از انقلاب‌اسلامی باید پشتیبانی کرد و هرمشکلی برای این انقلاب بهرشکلی بوجود آید خدمت به صهیونیزم و امپریالیزم است.

حدام ضمن حمله به صدام تکریتی گفت ما درمورد وی همان سیاستی را داریم که علیه مبارک نیز اتخاذ کرده و اجرا می‌کنیم و مبارک در دنیای اسلام و جهان‌عرب متروی خواهد شد. عبدالحلیم حدام که در نیویورک در گفتگو با خبرنگاران ایرانی شرکت کرده بود گفت موضع سوریه درمورد جنگ عراق باایران روشن است و مااین جنگ را رد می‌کنیم وی افزود سوریه بخاطر ماهیت تجاوزکارانه رژیم صهیونیستی مشغول یک جنگ سیاسی علیه آنها است وانتظار دارد از این جنگ نتایج خوبی بگیرد این جنگ طولانی است چون بقای اسرائیل بر سیاست تجاوزکارانه‌اش استوار است.

وزیرخارجه سوریه گفت ما معتقدیم انقلاب‌اسلامی و تنها بوجود آمدن و شروع این انقلاب یک پیروزی برای ما و پشتیبانی از راه ماست سرنگونی شاه که از سادات و امپریالیزم حمایت میکرد و سرنگونی هر کدام از وابستگان امپریالیزم درمنطقه بخودی خود یک پیروزی برای ما محسوب میشود و بنابراین باید از انقلاب اسلامی پشتیبانی کرد تا به پیروزی برسد و به ما کمک کند و ما فکر میکنیم ایجاد هرگونه مشکل برای انقلاب‌ایران خدمت به صهیونیزم و امپریالیزم است.

از حدام درمورد سفر مبارک رئیس‌جمهور انتصابی مصر به آمریکا سئوال شد وزیرخارجه سوریه گفت مبارک یک تصویر پیشرفته سادات است ولیکن در سیاستهایش هیچگونه فرقی با سلف خود ندارد بنابراین ما همان سیاستی را درمورد او داریم که درمورد صدام‌تکریتی اتخاذ کرده‌ایم زیرا ما برضد صدام بعنوان یک شخص نیستیم ما بعنوان یک سیاستمدار و راهی که او انتخاب کرده برضد اوهستیم بنابراین زمانی که مبارک سیاستهای مشابه صدام را اتخاذ میکند ما با او هم مخالفیم و مبارک این سیاستها را اتخاذ کرده است و در جهان اسلام و دنیای عرب متروی خواهد بود.

حدام درمورد مخالفت رئیس پارلمان رژیم بعداد با فرستاده شدن سربازان اسیر عراقی به جبهه جولان در دفاع از سوریه و حمایت از سرزمین‌های اشغالی گفت ما امید زیاد داریم که سخنگوی مجلس عراق و تمام رهبران عراق خودشان را درموقعیتی قرار دهند که عراق برعلیه اسرائیل بجنگند.

وزیر امور خارجه سوریه :

***مادر مورد صدام همان سیاستی را داریم که علیه مبارک نیز اتخاذ کرده و اجرا می‌کنیم**

***موضع سوریه در مورد جنگ تحمیلی عراق با ایران روشن است و ما این جنگ را رد می‌کنیم**

***سوریه بخاطر ماهیت تجاوزکارانه رژیم صهیونیستی مشغول یک جنگ سیاسی علیه آنها است و انتظار دارد از این جنگ نتایج خوبی بگیرد**

***انقلاب اسلامی یک پیروزی برای ما و پشتیبانی از راه ما است**

***هرگونه مشکل برای انقلاب ایران خدمت به صهیونیزم و امپریالیزم است**

***مبارک یک تصویر پیشرفته سادات است ولیکن در سیاستهایش هیچگونه فرقی با سلف خود ندارد**

***از انقلاب اسلامی ایران باید پشتیبانی کرد.**

مطبوعات سوریه نوشتند:

آمریکا «قانون جنگل» را بر سازمان ملل تحمیل کرده است

*** سوریه خواهان اخراج اسرائیل و آمریکا از سازمان ملل است**

*** آمریکا تهدید کرد در صورت اخراج اسرائیل از سازمان ملل بودجه این سازمان را قطع خواهد کرد!**

خبرگزاری فرانسه از مداد دمشق گزارش داد روزنامهٔ البعث ارگان حزب حاکمه سعت سوریه در شماره دیروز خود خواستار اخراج آمریکا و اسرائیل از سازمان ملل شد زیرا این دو کشور مشور ملل متحد را مکررا نقض میکنند. روزنامه البعث از تهدیدهای نماینده آمریکا در سازمان ملل دربارهٔ متوقف کردن همهٔ فعالیتهای خود در صورت برقراری مجازاتهائی علیه اسرائیل اعمال گردد بشدت انتقاد کرد و آمریکا را به تحمیل قانون جنگل در سازمان ملل و درجهان متهم کرده است...

البعث نوشته است بسیار مایه تاسف است که آمریکا اراده جهانیان را برای صدیت با اسرائیل نادیده میگیرد.. البعث آنگاه پرسیده است چگونه آمریکا بخود اجازه میدهد رسالت سازمان ملل را بمخاطره بیاندازد...

تقاضای اخراج اسرائیل

ازسوی دیگر خبرگزاری فرانسه گزارش میدهد کشورهای عرب درسازمان ملل درجریان اجلاس ویژه مجمع‌عمومی برای بحث پیرامون انضمام بلندیهای جولان به اسرائیل پیش‌نویس قطعنامه‌ای را تهیه اعتاورتیع کردند که به تنها خواهان وضع مجازاتهای شدید علیه اسرائیل شده‌است بلکه اعلام کرده‌است اسرائیل به تعهدات خود بعنوان یک عضوسازمان ملل عمل نکرده‌است نگفته باناظران این حمله سعمای هموار کردن راه برای اقدام جهت به حالت تعلیق درآوردن حضور اسرائیل درمجمع‌عمومی آینده وحتی اخراج آن ازسازمان ملل است. عبدالحلیم حدام وزیرخارجه سوریه ازنخستین روزبحثهای مجمع عمومی خواهان لغوقطعنامه مربوط به عضویت اسرائیل درسازمان ملل شد که در ۱۹۴۸ به تصویب رسید. سوریه اعلام کرده‌است عملکرد واقدامات اسرائیل روشن ساخته‌است که یک کشورصلح‌طلب نیست و نه به وظائف خودبه عنوان یک کشورعضو طبق منشورسازمان ملل و نه به تعهداتش طبق قطعنامه ۲۷۳ مجمع‌عمومی که عضویت اسرائیل راتأکید میکند، عمل نمیکند. درقطعنامه اعراب که هنوزبطور رسمی ارائه‌نشده‌است روش آمریکا به شدت محکوم شده‌است. درقطعنامه آمده‌است آمریکا ازوضع مجازاتهای اجباری علیه اسرائیل درجلسه شورای امنیت جلوگیری کرد وهمچنان به کمک سیاسی اقتصادی مالی و نظامی وفنی خودبه اسرائیل ادامه‌میدهد واین کشور قادرمیشوددست به اقدامات تجاوزکارانه جدیدی بزند وانضمام بلندیهای جولان راهمیشگی کند. قطعنامه همچنین ازهمه کشورهای عضومیخواهد که ارسال هرگونه اسلحه وتجهیزات نظامی رابه اسرائیل متوقف کنند وازخرید تجهیزات نظامی اسرائیل خودداری کند و کمکهای اقتصادی مالی وفنی خودرابه اسرائیل وهمچنین همه همکاریهای دوجانبه رالغوکند و برای متروی ساختن کامل این کشور روابط سیاسی تجاری وفرهنگی خودرانیزقطع کند.

آمریکا تهدید می‌کند

انتظار میرود این قطعنامه با اکثریت‌آراء در مجمع عمومی سازمان ملل تصویب شود.

این قطعنامه تقریباً شبیه به قطعنامه‌ای است که حدود ۷سال قبل سازمان ملل متحد آنرا تصویب کرد و منجر به اخراج آفریقای جنوبی از این سازمان گردید.

اخراج یک کشور عضو از سازمان ملل شدید ترین اقدامی است که سازمان ملل میتواند علیه اعضاء خود اتخاذ نماید. آمریکا روز چهارشنبه تهدید کرد چنانچه اسرائیل از سازمان ملل اخراج شود کمکهای مالی خود را به این سازمان قطع خواهد نمود.

قطعنامه مذکور چنانچه تصویب شود سبب نخواهد شد که سایر کشورهای عضو سازمان الرامأ کلیه مناسبات خود را با اسرائیل قطع کنند. دولت آمریکا اخطار کرد هرگونه اقدام سازمان ملل در مورد اخراج اسرائیل از این سازمان سبب خواهد شد آمریکا در حمایت های خود از سازمان ملل تجدید نظر کند. را مرگر معاون سخنگوی وزارت خارجه آمریکا ضمن اعلام این خبر گفت ظرف سالیان گذشته آمریکا با شدت تمام با تهدیدهای مربوط به اخراج اسرائیل از سازمان ملل مخالفت کرده است و اسرائیل بایستی در هر شرایطی در سازمان ملل باقی بماند. این سخنگو گفت هرگونه تهدید در مورد اخراج اسرائیل و یا هر کشور دیگر عضو سازمان ملل اصول جهانی تشکیل سازمان ملل را برهم خواهد زداوی افزود اخراج اسرائیل از هریک از ارگانهای سازمان ملل موجب خواهد شد پیامدهای ناگوار برحمایت آمریکا از سازمان مذکور پدید آید. لازم به یاد آوری است که بیشترین پیشنهادات مربوط به اخراج اسرائیل از سازمان ملل بدنبال الحاق بلندیهای جولان به خاک اسرائیل صورت گرفته است.

شورای همکاریها تعهد کرد در هر شرایطی نفت غرب را تامین کند

تهران خبرگزاری جمهوری اسلامی- منابع موثق اعلام کردند رژیم عضو شورای همکاری خلیج فارس بطور محرمانه توافق کرده‌اند در صورت بروز بحران و قطع تولید نفت خام یکدیگر را از این بطر یاری دهند. بگزارش خبرگزاری آلمان عربی از بیروت این موافقتنامه در دیدار اخیر وزیران نفت رژیمهای عربستان - کویت- بحرین- قطر- عمان- و امارات عربی متحده که در ریاض برگزار شد به امضا رسیده است. بنا بگفته منابع مزبور هرگاه یکی از اعضاءشورای همکاری خلیج در نتیجه جنگ، خرابکاری و ناآرامی نتواند نفت خام تولید نماید دیگر اعضای شورا وارد عمل شده و علاوه براحتیاجات داخلی صادرات نفت آنکشور را نیز تامین می‌نماید براساس این موافقتنامه کشورهای سرمایه‌داری غرب و آمریکا از تضمینی که برمبنای آن نفت مورد نیاز غرب در هر شرایطی تامین میشود برخوردار خواهند شد.

لکن علی‌حلیمه الصباح وزیر نفت کویت این اتهامات را که وزیران نفت چهار کشور از ۶ کشور عرب شورای همکاری خلیج فارس بهنگام ملاقات با یکدیگر در هفته گذشته در ریاض یک بلوکی را در داخل سازمان کشورهای صادر کننده نفت اوپک تشکیل داده‌اند را رد کرد.

با اینهمه شیخ علی حلیمه الصباح وزیر نفت کویت خاطر نشان ساخت ملاقات هفته گذشته با توافقی پایان یافت این موافقتنامه عبارتست از اینکه اگر تولید هر یک از کشورهای عضو متوقف شود سایر کشورهای عضو انرژی و پول مورد نیاز آن را تامین کنند.

کشورهای سرمایه‌داری غربی و آمریکا درصدد ایجاد کانونهای منسجم تری متشکل از کشورهای طرفدار غرب در اوپک می‌باشند

تهران- خبرگزاری جمهوری اسلامی: براساس گزارشهای رسیده از کویت شیخ علی خلیفه الصباح وزیر نفت کویت دیروز طی گفتگوئی با روزنامه کویتی السیاسه ادعا کرد که سیاست مشترک نفتی کشورهای عضو شورای همکاری خلیج فارس درزمینه قیمت گذاری و بازاریابی و صدور نفت جدای از سیاست کلی سازمان کشورهای صادر کننده نفت اوپک نیست وزیر نفت کویت همچنین گفت- گردهمایی اخیر وزرای نفت کشورهای عضو شورای همکاری در ریاض به معنای خروج این کشورها از اوپک نبوده بلکه این گردهمایی درزمینه ایجاد یک سیاست نفتی مشترک در چارچوب سیستم همکاریهای همه جانبه بین کشورهای عضو صورت گرفته است تاکید وزیر نفت کویت مبنی بر اینکه کشورهای عضو شورای همکاری خلیج فارس در عین اتحاد یک سیاست نفتی مشترک همچنان در سازمان اوپک- باقی خواهند ماند بیانگر این واقعیت می‌باشد که غرب در ادامه اعمال فشارهای اقتصادی و سیاسی بر کشورهای مستقل تولید کننده نفت به شیوه جدیدی متوسل شده است که همان ایجاد کانونهای منسجمتر در درون سازمان اوپک جهت تامین بهتر منافع غرب می‌باشد.

هواپیماهای روسی برای چندمین بار شهر قندهار را بمباران کردند

خبرگزاری فرانسه از اسلام آباد: چند نفر از مجاهدین افغانی که دیروز وارد کویته پاکستان شده بودند اعلام کردند در بمباران شهر قندهار که در روزهای ۱۶ و ۲۷ ژانویه گذشته صورت گرفت بین ۳۰۰ تا ۳۰۰ تن از افراد غیر نظامی این شهر کشته شده‌اند. حبیب ا... کرزائی یکی از این مجاهدین خاطر نشان ساخت شخصا حداقل ۲۰ نفر از قربانیان این حمله را بچشم خود دیده است. کرزائی از سوی دیگر اعلام کرد با اینکه راههای قندهار به مرزهای پاکستان توسط زره پوشهای روسی بسته است وبا وجود سرمای شدیدی که بر منطقه حکمفرما است از یکهفته پیش روزانه حدود ۳۰ جانور افغانی از افغانستان به پاکستان پناهنده میشوند.

یکی از مجاهدین افغانی از سوی دیگر اعلام کرد بمبارانهای اخیر قندهار یکی از شدیدترین حملات هوایی از زمان دخالت نظامی روسیه در افغانستان بوده است.

غرب در بحران

استثمار بیرحمانه کودکان در آمریکا

به گزارش واحد مرکزی خبر از بین صدها هزار کودک در کارخانه‌ها ومزارع آمریکا مورد استثمار بیرحمانه قرار میگیرند.

به نوشته نشریه فرم ارگان سازمان بین‌المللی حمایت از کودکان چاپ ژنو در این کشور کودکان کارگران خارجی ومهاجر کشورهای امریکای لاتین با دست مزد کم به کارهای طاقت فرسا در آمریکا واداره میشوند.

بر اساس تحقیقات انجام شده در ۱۱ ایالت آمریکا کودکان خانواده‌های مکزیکی الاصل از بین ۱۰ سالگی ناگزیر به ترک مدارس هستند. آنان مانند والدین خود به کارهای دشوار میپردازند.

تظاهرات علیه پژوهش‌های اتمی در آمریکا

بگزارش واحد مرکزی خبر از بن «نیوزدویچلند» ارگان رسمی حزب کمونیست آلمان شرقی درشماره اخیر خود مینویسد بیست نفر از محافلان سلاحهای اتمی که در مقابل مرکز تحقیقات سلاحهای اتمی آمریکا در شهر «لیورمور» در ایالت کالیفرنیا به تظاهرات پرداخته بودند توسط پلیس آمریکا دستگیر شدند. در این مرکز که بودجه آن بوسیله پنتاگون تامین میشود قسمت اعظم تحقیقات و پژوهش‌های لازم جهت ساخت بمب نوترونی انجام گرفته است.

اعتصاب متوالی رانندگان قطار درانگلیس

بگزارش واحد مرکزی خبرازلندن اعتصاب متوالی رانندگان قطار درانگلیس که درچند هفته اخیر رفت و آمد و حمل و نقل باردراینکشور رادچار مشکلات بسیار ساخته است بدنبال تصمیم اتحادیه رانندگان قطار درپی عدم توافق بامقامات رسمی راه آهن بریتانیا درمورد تغییر میزان ساعات کارو پرداخت اضافه دستمزد وارد مرحله جدیدی شد. رانندگان قطار پس ازملاقات دیشب رهبرانشان تصمیم گرفتند تاکتیک اعتصاب خودراتغییر داده و درروزهای مختلف دست ازکاربکشند تابا ایجاد اختلال بیشتر درسرویس رانندگان قطارها مقامات رسمی راه‌آهن بریتانیا راوادار به قبول درخواستهای خودنمایند. دیروز تمام قطارهای «بریتیش‌ریل» از کارباز ایستادند وبطوریکه اعلام گردیده است امروز و فردا نیز قطارها ازجای خودحرکت نخواهند کرد. رانندگان قطارها تهدید کردهاند چنانچه به تقاضای آنها ترتیب اثر داده نشود روز سه‌شنبه و پنجشنبه هفته آینده هم ازراندن قطارها و حمل و نقل مسافر و کالا خودداری خواهند کرد. درهمین حال «بریتیش ریل» دیروز اعلام کرد بعلت مشکلات مالی و اعتصابات مکرر، رانندگان قطار درآمد کافی نداشته وبه احتمال زیاد درصورت ادامه وضع بدین منوال تا آخر ماه جاری حقوق کارکنان راه آهن بریتانیا پرداخت نخواهد شد.

بیکاری بیسابقه درآلمان فدرال

بگزارش واحد مرکزی خبر ازبن رئیس اداره کل کاریابی آلمان فدرال اعلام کرد تعداد بیکاران این کشور درماه جاری به رقم بیسابقه‌ی ۱۹۴۹۵۷۵۴ نفر رسیده و به مرز دومیلیون نفر نزدیک شده است باین ترتیب میزان بیکاری درآلمان فدرال به۸/۲ درصد رسیده است که طی بیست و دوسال اخیر دراین کشور بیسابقه بوده است.

خدام حضور وزیر خارجه ایران در سازمان ملل را نمود کاملی از دشمنی ایران با اسرائیل دانست.

به گزارش خبرنگار اعزامی صدا و سیمای جمهوری اسلامی ایران از نیویورک عبدالحلیم خدام، وزیر امور خارجه سوریه در محل اقامت وزیر امور خارجه‌کشورمان حضور یافت و صبحانه را با آقای دکتر علی‌اکبر ولایتی صرف کرد.

خدام که با سفیر سوریه در سازمان ملل متحد همراه بود از سوی دکتر ولایتی وزیر خارجه، دکتر سعید رجائی سفیر جمهوری اسلامی ایران در سازمان ملل متحد و آقای لواسانی مدیر کل اداره آسیا و افریقای وزارت خارجه مورد استقبال قرار گرفت. در مذاکرات وزیر ان خارجه سوریه و ایران که سفیران دو کشور در سازمان ملل متحد و مدیر کل اداره آسیا و افریقای وزارت امور خارجه ایران نیز در آن حضور داشتند، عبدالحلیم خدام از حضور وزیر امور خارجه ایران در مجمع عمومی سازمان ملل متحد تشکر کرد و این اقدام را نمود کاملی از دشمنی ایران با اسرائیل و با اهمیت زیادی از سوی سوریه تلقی کرد. وی از موضع گیری رهبران جمهوری اسلامی ایران علیه اسرائیل که بهترین موضع گیری یک کشور مسلمان تاکنون می‌باشد تقدیر کرد. خدام تشابه مواضع ایران و سوریه را در موافقت با تعیین تکلیف اسرائیل در صحنه جنگ با اتکاء بر مسلسل مورد تائید مجدد قرار داد.

نشانی اداره درآمد مناطق بیست‌گانه شهرداری تهران بشرح ذیل میباشد.

درآمد شهرداری منطقه یک- خیابان شمیران میدان تجریش جنب سینما آستارا
،، ،، ،، ۲- خیابان سید جمال‌الدین اسدآبادی میدان کلانتری شهرداری منطقه ۲
،، ،، ،، ۳-خیابان دکتر شریعتی بالاتر از سه راهخرابخانه‌ساختمان‌سابق‌مدرسه‌عالی‌پارس
،، ،، ،، ٤- تهران‌پارس خیابان جشنواره باشگاه شهرداری سابق
،، ،، ،، ۵- آریاشهر بین فلکه اول و دوم جنب مسجد پلاک ۱۰۷٤
،، ،، ،، ٦- بلوار کشاورز خیابان صبای شمالی پلاک ۲۱٤
،، ،، ،، ۷- خیابان شهید دکتر بهشتی خیابان پاکستان کوچه اول دست راست پلاک ۱۰
،، ،، ،، ۸- خیابان شهید آیت میدان نبوت شهرداری منطقه ۸
،، ،، ،، ۹- خیابان آزادی جنب شرکت پپسی‌کولا شهرداری منطقه ۹
،، ،، ،، ۱۰- خیابان اسکندری شمالی نبش خیابان نصرت‌غربی شهرداری منطقه ۱۰
،، ،، ،، ۱۱- خیابان قزوین نرسیده به مخصوص جنب راهنمائی و رانندگی منطقه ۹ (ساختمان سابق پرورشگاه)
،، ،، ،، ۱۲- میدان ۳۱ شهریور (سالروز جنگ) خیابان وحدت اسلامی نبش شهید دکتر فیاض‌بخش
،، ،، ،، ۱۳- میدان شهدا خیابان عظیمزادگان (حریرچیان سابق) نرسیده به خیابان ساعی کوچه اسلامبولچی
،، ،، ،، ۱٤- میدان شهدا خیابان شکوفه پارک شکوفه منطقه ۱٤ شهرداری
،، ،، ،، ۱۵- میدان خراسان خیابان طیب خیابان همایون شهرداری منطقه ۱۵
،، ،، ،، ۱٦- خیابان شهید رجائی ایستگاه ورزشگاه منطقه ۱٦
،، ،، ،، ۱۷- خیابان قزوین نرسیده به مخصوص جنب راهنمائی و رانندگی منطقه ۹ (ساختمان سابق پرورشگاه)
،، ،، ،، ۱۸- جاده ساوه چهارراه یافت‌آباد شهرداری منطقه ۱۸
،، ،، ،، ۱۹- انتهای نازی‌آباد- خانی‌آباد نو خیابان مصطفی خمینی کوچه ٦۵
،، ،، ،، ۲۰- شهرری خیابان فدائیان اسلام (۲٤ متری) روبروی سینما مرمر سابق پلاک ۱۰۵

۲۹۰۱۵ م- الف

جمهوری اسلامی ایران
سازمان برنامه و بودجه
مرکز آمار ایران

بسمه‌تعالی

آگهی استخدام کارشناس

سازمان برنامه و بودجه در ارتباط با برنامه‌های مرکز آمار ایران بمنظور گسترش هسته تحقیقاتی و پژوهشی آن مرکز درنظر دارد تعدادی از فارغ‌التحصیلان متعهد را که در رشته‌های آمار- تحقیق عملیاتی- آمارهای کاربردی و برنامه‌ریزی تحصیل کرده باشند پس از طی دوره توجیهی با سمت کارشناس براساس ضوابط سازمان امور اداری و استخدامی کشور استخدام نماید. داوطلبان میتوانند فرم زیر را تکمیل و آنرا وسیله پست سفارشی به نشانی مرکز آمار ایران خیابان دکتر حسین فاطمی- مدیریت امور اداری و مالی ارسال نمایند.

پس از بررسی درخواستهای رسیده به نشانی داوطلبین پاسخ ارسال خواهد شد و واجدین شرائط به امتحان کتبی و مصاحبه دعوت خواهند گردید.

مرکز آمار ایران

بسمه تعالی
فرم درخواست شغل

نام.....نام خانوادگی..... شماره شناسنامه..... محل‌صدور .....
تاریخ تولد..... خدمت وظیفه: انجام داده ☐ معافازخدمت ☐ نوع معافیت .....
مدرک تحصیلی:.....نوع مدرک .....
رشته..... دانشگاه محل تحصیل.....
فهرست تالیفات و تحقیقات:.....
سوابق تجربی و تحقیقاتی: .....
.....
به چه زبانی تسلط دارید؟ .....
نشانی.....تلفن .....
محل امضاء تاریخ

برای کسب اطلاعات بیشتر با تلفن‌های ٦۹ تا ٦۵۵۰٦۱ داخلی ۳۲۷ و ٤۸٦ تماس حاصل فرمائید.

بسمه تعالی

آگهی مناقصه

صنایع چوب و کاغذ ایران درنظر دارد مقدار/۲۵۰۰ تن خمیر کاغذ قهوه‌ای الیاف بلند جهت مجتمع چوکا واقع در ۳۵ کیلومتری جاده بندرانزلی به آستارا ازطریق مناقصه خریداری نماید.

خواهشمند است جهت دریافت فرم وشرایط مناقصه به دبیرخانه شرکت واقع درخیابان ولی عصر- خیابان حم ساختمان سازمان گسترش ونوسازی صنایع ایران- طبقه دوم مراجعه و حداکثر تا پایان وقت اداری روز ٦۰/۱۱/۲٦ نسبت به ارائه پیشنهاد درپاکت لاک ومهر شده اقدام وازدفترمذکور رسید دریافت فرمایند.

۲۹۸٤۷ م- الف صنایع چوب وکاغذ ایران

اطلاعیه

استانداری اصفهان در نظر دارد از محل اعتبارات طرح عشایری جهت کارخانه‌های دردست احداث ریسندگی پشم در سمیرم و فریدونشهر دو سری ماشین آلات مربوطه (ترجیحا ساخت داخلی) باظرفیت تولیدی هر کارخانه بمقدار دویست بقچه در روز را خریداری نماید، علاقمندان به فروش می‌توانند لغایت ٦۰/۱۱/۲۱ پیشنهادات فنی و قیمتهای مربوطه را جهت بررسی بادرس استانداری اصفهان دفتر طرح عشایری ارسال نمایند

نیازمندی‌ها
۳۱۲۹۲۹ و ۳۱۲۹۹۹

اخبار کوتاه جهان

تذکر: جهان اسلام به مجموعه کشورهائی اطلاق میشود که اکثریت سکنه آنها مسلمان باشند و صد البته بمعنی اسلامی بودن رژیم آنگونه کشورها نیست.

*** جهان اسلام**

● ترکیه اعلام کرده است از این پس تابع تصمیمات پارلمان اروپائی نیست و راساً در صدد برقراری دموکراسی در کشور خود خواهد بود.

● **یونان دیشب علاقه خود را به جبهه پولیساریو ابراز داشت. سخنگوی دولت یونان گفت این علاقه بخاطر است که مبارزه این جبهه در چهارچوب مبارزات آزادی بخش ملی جنبش‌های پیشرو قرار میگیرد.**

● عرفات به دیدار سه روزه‌اش از مجارستان پایان داد وی در این سفر با رهبر حزب کمونیست وزیر خارجه و سایر مقامات عالیرتبه دولتی گفتگوهائی انجام داده است.

● **شاهزاده سعودالفیصل وزیر خارجه عربستان سعودی گفت وقتی جهان از رکود اقتصادی خارج شود انتظار دارد بهای نفت باردیگر شروع به بالا رفتن کند.**

● کاسپرواین برگر وزیر دفاع آمریکا فردا سفر خود به خاورمیانه را آغاز میکند. واین برگر در این سفر از عربستان سعودی عمان و بحرین به کشوری که به دلیل مختلف نقشی استراتژیک در خاورمیانه دارند دیدن خواهد کرد.

● **منابع مقامات ترکیه گفتند کنفرانس اسلامی همکاری صنعتی در سطح وزیران کشورهای اسلامی در تاریخ ۱٤ فوریه برابر با ۲۵ بهمن ماه در ترکیه گشایش خواهد یافت آنها اضافه کردند که این کنفرانس با شرکت ٤۰ کشور عضو در مدت چهار روز تشکیل خواهد یافت.**

● پاکستان خواستار تشکیل یک سازمان بین‌المللی برای مبارزه با قاچاق مواد مخدر شد.

● **تایمز مالی چاپ لندن نوشت رژیم صهیونیستی قصد دارد که بیست شهرک یهودی‌نشین دیگر در غرب رود اردن و نوار غزه احداث نماید و در آنها شبه نظامیان را سکنا دهد و احداث این شهرک در سرزمینهای اشغال شده اجرای سیاست انضمامه تدریجی نواحی اطراف فلسطین اشغال شده محسوب می‌شود این امر در رابطه مستقیم حمایت همه جانبه امپریالیسم آمریکا از این رژیم صورت می‌گیرد.**

● احمد یمانی عضو کمیته اجرائی سازمان آزادی بخش فلسطین با صدور بیانیه‌ای گفت: مشور سازمان آزادی‌بخش فلسطین براصل آزادی تمامی فلسطین مبتنی است نه فقط آن بخش از اراضی که در سال ۱۹٦۷ توسط اسرائیل اشغال شده است

● **منابع موثق دربیت‌المقدس اعلام کردند اسحق شامیر وزیر امور خارجه رژیم اشغالگر قدس دعوت رسمی کمال حسن علی همتای مصری خود را برای بازدید از اینکشور قبول کرده و بزودی عازم مصر خواهد کرد.**

● چین فرانکو پانست رئیس مرکز همکاریهای بین‌المللی اروپا و وزیر خارجه اسبق فرانسه برای انجام یک دیدار دو روزه از امارات عربی متحده وارد ابوظبی شد.

● **مقامهای سفارت آمریکا در مورد احتمال سفر کاسپاروین برگر وزیر دفاع آمریکا به بحرین طی دیدارش از منطقه خلیج «فارس» ابراز بی‌اطلاعی کردند.**

*** بلوک غرب**

● بدنبال شدت یافتن بحران اقتصادی در کشورهای غربی و افزایش شمار بیکاران دراین کشورها تصمیمات یک جانبه آمریکا به زیان کشورهای اروپائی همپیمان خود باعث بروز اختلافاتی شده است.

دولت آلمان فدرال به آمریکا اخطار نمود که درصورت عملی شدن مصوبه اخیر کنگره آمریکا درمورد تأمین کلیه تجهیزات نظامی این کشور از منابع داخلی قرار دادهای موجود خرید اسلحه از کشورهای اروپائی عضو ناتو نقض خواهد شد.

● **ژنرال هیگ وزیر خارجه آمریکا دراجلاس هفته آینده کنفرانس امنیت اروپا در مادرید شرکت خواهد کرد وی همچنین از پرتغال، مراکش و رومانی دیدن خواهد نمود.**

● کازپنگتون وزیر امورخارجه انگلیس در دیداری با مقامهای دولت تایلند اوضاع کامبوج رامورد بحث و تبادل نظر قرار داد.

● **هلموت‌اشمیت صدراعظم آلمان فدرال که از ادامه اختلافات در ائتلاف احزاب لیبرال وچپ خود ناخشنود است سرانجام به سلاح نادرگرفتن رای اعتماد از پارلمان آلمان برای جمع و جور کردن دولتش متوسل شد.**

● مجلس عوام انگلیس روز گذشته با ۲۱۲ رای در برابر ۱۱۰ رای علیه طرح پیشنهادی دنیس کاناوان یکی از اعضای حزب مخالف کارگر مبنی بر خروج انگلیس از بازار مشترک رای داد

● **درپی عدم تبعیت اروپا از آمریکا درزمینه مجازاتهای اقتصادی علیه شوروی و لهستان واختلافاتی که دراین مورد بین محافل اقتصادی بازار مشترک اروپا و امریکا بوجود آمد امریکا تصمیم گرفت نرخ بهره خود را افزایش دهد.**

● اندرماس پاپاندرئو نخستوزیر یونان در پی یک دیدار چهارروزه از آلمان‌غربی رهسپار کشورش شد پاپاندرئو درجریان این دیدار در ارائه عقیده‌اش پیرامون فراهم آوردن روابط ویژه‌ای برای یونان درجامعه اقتصادی اروپا ظاهرا پیشرفت چندانی کسب نکرد.

● **یونان دیروز درمورد نقض حریم کنترل هوائی آتن بوسیلهٔ جنگنده‌های نیروی دریائی آمریکا به این کشور اعتراض کرد.**

● بلوک شرق

● **عرفات گفت شرکت شوروی برای حل و فصل بحران خاورمیانه ضروریست.**

● مبارک رئیس رژیم انتصابی گفت تکنیسین‌های شوروی که هفته گذشته به مصر دعوت شدند ظرف یکسال این کشور را ترک خواهند گفت.

● **جوزف کلمب اسقف اعظم لهستان در راس هیاتی ورشو را بمقصد واتیکان ترک کرد.**

دیدار اسقف اعظم لهستان از واتیکان نخستین دیدار وی بعداز برقراری حکومت نظامی در لهستان در تاریخ سیزدهم ماه دسامبر است.

● آمریکا ژنرال واسیلی شیتوف وابسته نظامی سفارت شوروی در واشنگتن را اخراج نموده است. وابسته مذکور بدلیل انجام فعالیتهای مغایر با شئون دیپلماتیک از آمریکا اخراج گردید.

*** سایر کشورها**

● **وزارت دفاع نیکاراگوا اعلام کرد یک جنبش جدائی طلب ضدانقلابیون را در ایالت هزلایا در شرق کشور سرکوب کرده و بیش از یکصدتن بازداشت شده‌اند.**

در هفته پیش آلن رامبرگ سخنگوی وزارت خارجه دولت ساندنیست نیکاراگوا را متهم کرد که سرخپوستان میسکیتو را در ایالت زلایالحت ستم قرار داده است اما دولت نیکاراگوا این اتهامات را رد کرد.

● **برائر وقوع انفجار در ایالت رودونیا واقع در غرب برزیل و مرز بولیوی یک پاسگاه دژبان در این ناحیه ویران شد. بنابگزارش تلویزیون برزیل در این حادثه یازده نفر کشته و عده زیادی مجروح شدند که اکثریت آنان را سربازان تشکیل میدهند.**

دعوت به همکاری

دفتر پژوهش امورهنری ونمونه سازی وزارت آموزش وپرورش ازهنرمندان متعهد ومومن به انقلاب اسلامی باتخصصهای زیر دعوت به همکاری مینماید:

۱- گرافیک
۲- نقاشی متحرک
۳- عکاسی
٤- چاپهای دستی(سیلک اسکرین)
۵- خوشنویسی

علاقمندان میتوانند همراه باسوابق کاری ونمونه‌هایی ازآث

آیت‌الله منتظری خواستار تشکیل یک شورای فعال مدیریت در حوزه شد

قم- به گزارش واحد مرکزی خبر از قم حدود سیصد نفر از طلاب و فضلای حوزه علمیه قم که قرار است از سوی دفتر تبلیغات اسلامی حوزه جهت تبلیغ و سرگرداری هرچه باشکوهتر مراسم سرگرداشت سالگرد پیروزی انقلاب به مناطق مختلف کشورمان عزیمت کنند بحضور فقیه عالیقدر حضرت آیت‌ا... منتظری رسیدند.

در این ملاقات بحث حجت‌الاسلام غیبی مسئول دفتر تبلیغات اسلامی قم طی سخنانی به اهمیت مسایل تبلیغی و اعزام مبلغین به نقاط مختلف و نارسائیهای موجود در این زمینه اشاره کرد و آنگاه پاره‌ای از اشکالات در نحوه مدیریت حوزه را مورد بررسی قرار داد.

وی همچنین به ذکر چند نمونه از اثرات چشمگیر اعزام مبلغین به برخی از نقاط کشور پرداخت.

آنگاه آیت‌ا... منتظری ضمن تقدیر از کوشش برادران روحانی در امر تبلیغ بویژه تلاش نری سرگرداری مراسم سرگرداشت سالگرد پیروزی انقلاب اسلامی بسیار شدید ارگانها وشهرها، روستاها و بخصوص جبهه‌های جنگ موجود روحانیون معهد و آگاه را مورد تاکید قرار داد.

وی همچنین در این زمینه مسئولیت حساس و سنگین فضلا و روحانیون رادربرطرف کردن نمازهای فکری و عقیدتی اقشار مختلف بویژه قشر جوان وبوجوان رامتذکر شد وخطاب به آنان افزود: متأسفانه افکار مادیگرایانه وضد خدایی بواسطه تلاش ایادی شرق و غرب درجامعه مامنتشر شده و این وظیفه ماست که نسبت به مسایل روز مجهز شویم و باآگاهی نسبت به نیازهای قشر جوان وجامعه کنونی دربرطرف کردن آن بکوشیم.

آیت‌ا... منتظری سپس به نقش ارشادی وسازنده روحانیت درجبهه‌های جنگ و تقویت روحیه پرسنل نیروهای مسلح و بیان مسایل و احکام اسلامی اشاره کرد و موکداً ازطلاب و فضلای حوزه‌ها خواست تاطبق رهنمود امام امت باتقسیم کارمیان خودحتی‌المقدور دوتاسه ماه ازسال را به امرسرکشی به جبهه‌ها شهرها روستاها ونقاط دیگر کشورمان اختصاص دهند. حضرت آیت‌ا... منتظری آنگاه دراشاره به نقش تبلیغات درخارج ازکشور بخصوص ترویج اسلام در برخی کشورهای افریقائی و آسیائی که مستعد پذیرش آن هستند ضرورت شدید نسبت به اعزام مبلغ به این مناطق راباداور شد وازمسئولین و دست اندرکاران حوزه‌ها خواست تابابرنامه ریزی صحیح نیروهای مستعد راشناسائی کرده و درجریان این نقیصه که ناشی ازعدم وجود یک برنامه‌ریزی سیادی و سازنده درنحوه اداره حوزه‌هاست بکوشند.

حضرت آیت‌ا... منتظری دررابطه باموضوع کمبود روحانیون واحدشرایط برای امرتبلیغ اظهارداشت:این مسئله که گفته‌میشودقحط‌الرجال است حرفی است غلط. ماافراد واجدشرایط چه دردانشگاهها وچه درحوزه‌های علمیه کم نداریم. بلکه باید این نیروهادقیقا شناسایی شوند وتحت یک نام معین وصحیح مورد استفاده قرارگیرند.

وی آنگاه توصیه حضرت علی علیه السلام درمورد رعایت نظم درامور"موردتاکید قرارداد و نارسائیهای موجودراناشی از عدم کارایی لازم شورای مدیریت حوزه علمیه وغیرفعال بودن آن دانست و ازامام امت و نیزمراجع و دیگر مسئولین برنامه‌ریزی جهت تشکیل یک شورای فعال مدیریت درحوزه رادرخواست کرد.

آیت‌ا... منتظری دررابطه بالزوم تغییرات زیربنایی درحوزه‌هاباتوجه به فراهم شدن زمینه‌های لازم پس از انقلاب خطاب به طلاب و روحانیون حاضر گفت: من که طلبه‌ای هستم مثل شماهاامیدوارم این خواست وندای بحق شمابگوش رهبرانقلاب وحضرات آقایان مراجع وعلمای حوزه برسد تاهرچه زودتر برای این موضوع فکری بشود و تصمیم قاطعی بگیرند.

وی درپایان خطاب به روحانیونی که عازم تبلیغ هستند گفت: مردم رافقط بازبان دعوت نکنید عمل من وشمابایددعوت‌کننده مردم باشد به مردم بگویید سه سال است که وقتمان راصرف دادن شمارکردهایم شماوقتی مفید واقع میشود که بدنبالش کاروتلاش و فعالیت باشد. هرکس درهرنقطه ازکشووظیفه‌اش راباحدیت وبااحساس تعهد انجام بدهد. اداری درادارهاش، قاضی درداد گاهش محصل درامرتحصیلش وکشاورزدرکشاورزیش. همه کوشش کنید که بازهای مختلف کشورتنهادرسایه کارو فعالیت برطرف خواهدشد؟.

جشن دهه فجر در ورزشگاه تختی اصفهان

اصفهان- در چهارمین روز دهه فجر آئین باشکوهی در ورزشگاه تختی اصفهان با شرکت کلیه اقشار مختلف مردم، برادران بسیج و سپاه پاسداران کلیه نیروهای نظامی و انتظامی و خانواده‌های شهداء برگزار شد. در این مراسم ابتدا آیاتی از قرآن کریم تلاوت گردید، سپس برادر محمدی فرمانده بسیج سپاه پاسداران انقلاب اسلامی اصفهان بمناسبت این روز و اهدافی که بسیج در آینده دارد سخنانی ایراد کرد، آنگاه چند سرود توسط برادران بسیج اجرا شد. بنا بگزارش خبرنگار ما برادر موسویان وزیر معادن و فلزات ضمن تحلیل از ایثارگریهای مردم غیور وشهیدپرور اصفهان اظهار داشت خداوند شما امت مسلمان ایران و برادران رزمنده اسلام را در جبهه‌های جنگ حق طلبانه اسلام یاری کند تا ایران را مرکز اتحاد جماهیر اسلامی کنیم، وی درخاتمه به توطئه‌های عوامل داخلی امریکا در داخل کشور و عوامل خارجی امریکا در منطقه اشاره نمود و با آرزوی طول عمر رهبر کبیر انقلاب امام خمینی و پیروزی رزمندگان در جبهه‌های حق طلبانه اسلام بسخنان خود خاتمه داد. در پایان این آئین برادران بسیج به انجام مانور نظامی که درزمین چمن ورزشگاه تختی ترتیب داده بودند پرداختند....

آیت‌الله ملکوتی امام جمعه تبریز: انقلاب اسلامی ایران میتواند اسرائیل را در منطقه نابود کند و قدس عزیز را آزاد سازد

تبریز- خبرنگار جمهوری اسلامی: نماز شکوهمند جمعه این هفته همانند هفته‌های گذشته به امامت آیت‌ا... ملکوتی با شرکت امت حزب‌ا... برگزار شد. آیت‌ا... ملکوتی در خطبه‌های نماز مطالبی در رابطه با اوضاع سیاسی روز بیان داشت. دربخشی از سخنان ایشان آمده است: این انقلاب پیروزمند اسلامی تاکنون ۳ مرحله را طی کرده و در هر مرحله با توطئه‌های گوناگون روبرو شده است، در مرحله اول تمامی اقشار با پیدا نمودن دید اسلامی و سیاسی برهبری امام، انقلاب را پایه‌ریزی کردند در مرحله دوم که شرف پیروزی انقلاب بود و مرحله سوم بعد از پیروزی انقلاب، دشمنان در همه این مراحل توطئه‌های گوناگون کردهاند. برای مثال در مرحله اول دشمنان این انقلاب را تمسخر نموده و هیچ می‌شمردند و در مرحله دوم طرح دشمنان این بوده که انقلاب را بطرف غرب یا شرق بکشانند و در مرحله سوم دشمنان قصد داشتند انقلاب را از اسلامی بودن آن خارج نمایند و اگر امروزه شاهد توطئه‌های گوناگون هستیم همه از آنجا سرچشمه میگیرد که انقلاب را از اسلامی بودن خارج کرده و از صادر شدن آن به سایر ممالک جلوگیری نمایند. و به همین خاطر است که شرق و غرب بخاطر نابود کردن انقلاب دست سازش بهم داده‌اند و اتحاد کشورهای مرتجع منطقه برهبری آمریکا هم بهمین خاطر است زیرا آمریکا و اسرائیل و سایر استعمارگران میدانند که فقط انقلاب اسلامی ایران است که میتواند اسرائیل را در منطقه نابود کند و قدس عزیز را آزاد سازد. سخنران قبل از خطبه‌ها حجت‌الاسلام خلخالی نماینده مردم تهران در مجلس شورای اسلامی بود.

مسابقه قرائت قرآن در بوکان

سنندج- دو روز گذشته مسابقه انتخاب بهترین قاری قرآن بین دانش‌آموزان شهر بوکان برگزار شد.

آیت‌الله مشکینی از دولت خواست با برنامه‌ریزی صحیح محدودیتهای مالکیت را معین کند

قم- خبرگزاری جمهوری اسلامی: نماز دشمن‌شکن جمعه این هفته قم با شرکت مردم شهیدپرور قم وخواهران و برادران زوار شهرهای تهران- آباده- شهرری- آب گرم حومه قزوین و سایر نقاط ایران و تنی چند از اعضای جامعه مدرسین ومسئولین مملکتی به امامت معلم اخلاق حضرت آیت‌الله مشکینی در سنگر پرصلابت نماز جمعه این شهر برگزار گردید. بگزارش خبرگزاری جمهوری اسلامی از قم حجت‌الاسلام شیرازی قبل از خطبه‌های نماز در رابطه با توطئه‌های اخیر امریکا در خاورمیانه و تشدید جنگ بین کشورهای مسلمان سخنانی ایراد کرد آنگاه امام جمعه قم در خطبه نخست ضمن درود و سلام به روان پاک انبیاء الهی و به پیشگاه حضرت ولی‌عصر (عج) و شهدای تاریخ و رهبر کبیر انقلاب و امت شهیدپرور ضمن ادامه بحث پیرامون مسئله مالکیت گفت: اسلام تنها نظامی است که با برخورداری از قوانین اصولی به هرچه عادلانه‌ترشدن روابط اقتصادی جامعه کمک می‌کند و بر دولت اسلامی است که با برنامه‌ریزی صحیح محدودیتهای کیفی مالکیت را معین و بهره‌وری از منابع و مواهب خدادادی را امکان‌پذیر سازد وی در ادامه سخنانش گفت کسانی که از طریق فروش زمینهای موات و حقوق مردم محروم ومستضعف به مال و منالی رسیده‌اند باید ازآنها بازپس گرفته شود آیت‌ا... مشکینی در خطبه دوم ضمن تبریک سومین سالگرد پیروزی انقلاب اسلامی به حضرت ولی عصر و رهبر کبیر انقلاب و همه مستضعفان جهان به دولتهای منطقه اخطار کرد که اگر بیش از این دست صهیونیزم را باز بگذارند اسرائیل کلیه سرزمینها و اماکن مقدسه را غصب خواهد کرد وی افزود: شما ای مسلمین جهان بپاخیزید و این غده سرطانی را از مناطق اسلامی برکنید و مطمئن باشید که آمریکا هیچ غلطی نمی‌تواند بکند و همانگونه که وزیر خارجه کشورمان اعلام نمود ملت مسلمان ایران حاضر است با تمام گرفتاری‌هایی که دارد با استفاده از روح ایمان و غیرت دوشادوش رزمندگان که اکنون با کمال شهامت به مقابله با اسرائیل غاصب برخاسته‌اند بجنگند و به نظر می‌رسد سرانجام جوانان پرشور و مسلمانی که اکنون با کمال شجاعت در راه آزادی قدس با عراق می‌جنگند کار اسرائیل را یکسره کنند.

وی سپس از مقاومت چشمگیر مردم قهرمان شمال کشورمان در مقابله با توطئه ضد انقلابیون تقدیر کرد و ضمن تبریک و تسلیت بمناسبت شهادت شهدای آمل این حرکت کور را انتحار سیاسی وابستگان ابرقدرتها در جایی که نقطه امید شرق و غرب به شمار می‌رفت دانست و از همیاری ملت و دولت در مقابله با دشمنان هرچند کوچک قدردانی کرد امام جمعه قم آنگاه ضمن اشاره به تظاهرات نرخ‌ها در بازار آزاد با قیمتهای واقعی به کسانی که با گرانفروشی و احتکار از پشت به انقلاب خنجر می‌زنند اخطار کرد و گفت بخدا این روزها خواهد گذشت و روز بدبختی آنها که حقوق توده‌های میلیونی ملت مستضعف را نادیده می‌گیرند فرا خواهد رسید.

وی درپایان خطاب به برادران و خواهران عرب زبان مطالبی به زبان عربی بیان داشت گزارش خبرنگار خبرگزاری جمهوری اسلامی حاکی است در نماز جمعه این هفته چون هفته‌های گذشته گروهی از ارشاد گیان دادگاه انقلاب اسلامی قم نیز شرکت داشتند.

امام جمعه مشهد هر دیدار با مهاجرین جنگی:

انتظار ظهور حضرت مهدی مستلزم حرکت انقلابی و حراست از دستاوردهای انقلاب اسلامی است

مشهد: گروهی از مهاجرین جنگی اسکان یافته در مشهد بامداد روز پنجشنبه گذشته باتفاق چند تن از مسئولان بخش فرهنگی بنیاد امور جنگزدگان خراسان با آیت‌الله شیخ ابوالحسن شیرازی امام جمعه دیدار و گفتگو کردند در این دیدار یک تن از مسئولان بنیاد امور جنگزدگان پیرامون فعالیتهای این نهاد در ارائه خدمات به خواهران و برادران جنگزده مطالبی بیان داشت. آنگاه امام جمعه مشهد طی سخنانی گفت این شعار خدایا خدایا تا انقلاب مهدی خمینی را نگهدار که شما میدهید ۲ معنا دارد یکی اعتقاد قلبی شما به مقام رهبری پیامبرگونه امام خمینی است و دیگری حالت انتظار شمابرای ظهور حضرت مهدی ولی عصر ارواحنا فداه را میرساند وی افزود شما که بخاطر پیروزی اسلام از خانه و کاشانه خود آواره شده و سختی‌های ناشی از جنگ را تحمل میکنید در پیشگاه خداوند و ملت شهید پرور ایران ارج و منزلت خاص دارید. امام جمعه مشهد آنگاه به جنایت افرادی چون بنی صدر خائن و فراری اشاره کرد و گفت اکنون که او فرار کرده منافقین این دستیاران صدام کافر میکوشند با تلاش در ایجاد جنگ داخلی اذهان مردم ما را از جنگ تحمیلی بدور نگهداشته و انقلاب را ضعیف و ناتوان جلوه دهند وی در پایان یادآور شد انتظار ظهور حضرت مهدی عجل الله تعالی فرجه نیز مستلزم حرکت انقلابی و حراست از دست آوردهای انقلاب اسلامی و گسترش آن در جهان اسلام است و ملت ما برای نیل به این آرمان مقدس باید رزمندگی ایثار و وحدت خود را بیش از پیش حفظ کند تا دست جنایتکاران قطع گردد.

برای محرومان

بقیه از صفحه اول

آنها آینده مبارزه خود را درخشان تر از دوران شاه ارزیابی میکردند چرا که اعتقاد داشتند در نظام آینده محرومان و مستضعفان جامعه مورد بی‌توجهی بیشتر قرار خواهند گرفت و مبارزه طبقاتی ابعاد وسیع تری بخود خواهد گرفت.

اما نظریه سوم متعلق به اکثریت مردم و روحانیت یعنی رهبران حرکت مردم بود. از این دیدگاه، اقتصاد هدف نبود. و مبارزه صنفی کارآمدترین نوع مبارزه نیست بلکه مبتذلترین نوع مبارزه برای برانداختن یک رژیمی که پایگاه فرهنگی و سیاسی برای خود ایجاد کرده محسوب میگردد. توده‌های عظیم میلیونی نیز از شعارهایشان، از تجمع‌اشان که در مساجد بود، از روزهای اوج گیری مبارزاتشان که درروزها و ماههایی چون عاشورا و تاسوعا و محرم بود و کیفیت مسیر و آینده انقلاب بخوبی معلوم بود مردم برای آب و نان انقلاب نکرده بودند، که خواستهایشان به آتیه این قبیل چیزها محدود شود. البته این به مفهوم بی‌اعتنائی کامل به آینده اقتصادی کشور و مردم نبود. انقلاب اسلامی خدمت به محرومین و مستضعفان و از میان بردن همه ستمها و محرومیتهای سیاسی و فرهنگی و اقتصادی را سرلوحه برنامه‌های خود قرار داده است. بی شک به واسطه آنکه بعد اقتصادی محرومیتها، نمود ظاهری بیشتری داشت و ظلم و استثمار نیز در این زمینه فراوان بود در سرلوحه برنامه ریزی های آتی رسیدگی به مسائل مستضعفان و از میان بردن محرومیتهای اقتصادی قرار گرفته بود چنانکه امام در یکی از پیامهایشان در سال۵۷پیش از پیروزی انقلاب اسلامی اعلام میدارند که کشور بنفع مستضعفین بازسازی خواهد شد. یا در پیام دیگری اعلام میکنند که اموال شاه ووابستگان به نفع محرومان و مستضعفان مصادره خواهند گردید.

اما آنچه در فردای پس از پیروزی انقلاب بوقوع پیوست و آنچه در کل این سه ساله در این زمینه صورت پذیرفته شاید به جرات بتوان گفت که تاکنون هیچکدام از انقلابات معاصر نتوانسته‌اند انجام دهند. در طی این مدت کم هیچ انقلابی نتوانسته است تا این پایه ساختمان اقتصادی یک کشور را درجهت محرومان جامعه تغییر جهت دهد و تا این درجه به مردم خدمت ارائه کند. جالب‌تر آنکه مسئولین این امور یعنی اولیاء کشور حتی از گفتن آن بواسطه خرابی بیش از حد اقتصاد کشور محرومیت اقتصادی ابا داشته باشند. اگر به همین تهران نظر بیافکنیم و سری به گودنشینهای جنوب شهر بزنیم تعجب خواهیم کرد. چرا که ملاحظه میکنیم دیگر کمتر اثری از زندگی گودنشینی باقی مانده وقتی علت را جویا میشویم تازه توجه پیدا میکنیم که اکثریت گودنشینها به خانه و کاشانه‌ای دست یافته‌اند. جمع اندکی باقی مانده‌اند که بزودی آنها نیز از این زندگی خلاص خواهند شد. اگر به آمار راههائی که در طول یکسال و نیم اول انقلاب ساخته شده توجه کنیم می‌بینیم که در این مدت کوتاه دو برابر تمام راههائی است که در طول رژیم گذشته ساخته شده بود. اکثریت این جاده‌ها نیز در مناطق روستائی و برای محرومین کشیده شده می‌باشد و این درست عکس سیاست راهسازی رژیم گذشته است که تلاش میکرد فقط در شهرها یا در فاصله مابین شهرها راهسازی نماید. کافی است در این زمینه بدانیم که در سال جاری علیرغم اختصاص وسایل راهسازی به جبهه‌های نبرد حق علیه باطل تنها ۱۳ هزار کیلومتر راه روستائی احداث گردیده است.

اگر به سطح دستمزدها دقیق شویم، که فاصله دستمزد یک کارگر ساده با نخست وزیر این کشور سه برابر است، و درهمین زمینه اگر قیاسی مابین آنچه را در این مدت در کشور ما اتفاق افتاده با چین که مدعی برابری اقتصادی و کمونیزه کردن کشور است بعمل آوریم، خواهیم دید کدام دیدگاه و کدام نوع از انقلاب بیشتر در خدمت مستضعفان است. در چین که نزدیک به ٤٠ سال از انقلاب کمونیستی آن میگذرد دستمزد یک کارگر نیمه ماهر بین ۳۰ تا ۳۵ و دستمزد یک تکنیسین ومهندس حدود ۲۵۰ تا ۳۵۰ یوان می‌باشد. یعنی اختلاف دستمزدها ۷ تا ده برابر است! باز ازجمله دستاوردهای ارزنده انقلاب در خدمت محرومین قرار گرفتن نهادهائی چون کمیته امداد امام خمینی و جهاد سازندگی و سایر نهادهای نو تاسیس است.

کافی است اینجا انگیزه تاسیس جهاد سازندگی را بیاد آوریم، سال نخست پس ازانقلاب در جریان درو محصولات محرومان روستائی بود که لزوم بازسازی انقلابی کشور آنهم در خدمت محرومین طرح و با فرمان امام جهاد سازندگی شکل گرفت، و از آن پس زمینه‌های کار خود را توسعه بخشیده و هم اکنون اکثریت محرومین کشورما از خدمات این نهاد بهرمندند. اگر بخواهیم با آمار و ارقام از خدمات این نهاد یاد کنیم، مقالات و نوشتارهای متعددی را می‌طلبد و بقول مثنوی هفتادمن کاغذ شود.

در همین زمینه خوبست اشاره کنیم که مدارسی را که طی این دو ساله انقلاب که باز عمدتا برای مستضعفان و محرومان ساخته شده‌اند بالغ بر بیست و پنج هزار مدرسه میشوند و در کنار این مدارس باید از هزاران مسجد، حمام و درمانگاه روستائی که تاکنون ساخته شده است یاد کنیم و همچنین ازخانه‌هائیکه برای مستضعفین ساخته شده‌اند اینجا است که به عظمت دستاوردهای انقلاب اسلامی و تحولاتی که در این زمینه بوقوع پیوسته پی خواهیم برد و درخواهیم یافت که علیرغم تبلیغات معاندین، کشور اسلامی ما با چه سرعتی در مسیر رشد و توسعه اقتصادی گام برداشته است.

ادامه دارد.....

گردهمائی خانواده‌های شهدای استان سمنان

سمنان- پریروز گردهم‌آئی یکروزه خانواده شهدا و جانبازان انقلاب استان سمنان که در شهرستان دامغان ترتیب یافته بود، با صدور قطعنامه‌ای بکار خود پایان داد. در این مراسم باشکوه که استاندار- نماینده دامغان در مجلس شورای اسلامی- ائمه جمعه شاهرود- دامغان- مهدی شهر و خانواده‌های شهدا و جانبازان انقلاب شهرستانهای شاهرود- دامغان - سمنان و گرمسار شرکت داشتند پس از تلاوت آیاتی از کلام‌اله مجید چند سرود انقلابی اجراء شد.

سپس حجج اسلام طاهری محمودی امام جمعه شاهرود و نعیم‌آبادی امام جمعه دامغان طی سخنانی به تجلیل از مقام شهدا پرداختند و یاد آنان را گرامی داشتند. در این جلسه هم چنین برادر زمانیان برادر شاهچراغی نماینده دامغان در مجلس شورای اسلامی به ترتیب پیرامون حفظ دستاوردهای انقلاب اسلامی مقام شهید و فلسفه شهادت سخنانی ایراد کردند در پایان این گردهم‌آئی خانواده‌های شهدا و جانبازان انقلاب باتفاق ائمه جمعه- استاندار و فرماندار دامغان در فردوس رضا میعادگاه شهیدان حاضر شدند و با صدور قطعنامه‌ای ضمن آرزوی سلامت و طول عمر برای امام امت ادامه نبرد تا پیروزی نهائی راه شهیدان را مورد تاکید قرار دادند در این قطعنامه همچنین مسئله اصلی جنگ ذکر شد و شرکت کنندگان خواهان تقویت جبهه‌ها توسط امت شهیدپرور شدند.

جشن در هتل عباس اصفهان

اصفهان- بمنظور تجلیل از خاطره روزهای خونین انقلاب اسلامی در سال ۱۳۵۷ مراسم ویژه‌ای با شرکت خانواده‌های محترم شهدای پاسدار در هتل عباسی اصفهان برگزار شد. در این مراسم که بدعوت سپاه پاسداران انقلاب اسلامی اصفهان ترتیب یافته بود و آیت‌اله طاهری نماینده امام و امام جمعه اصفهان حجت‌الاسلام شریعتی امام جمعه اردستان - آقای کوپائی سرپرست استانداری اصفهان- آقای فروتن قائم مقام منطقه ۲ سپاه پاسداران و گروهی از سپاهیان پاسدار نیز شرکت داشتند. ابتدا آیاتی از کلام الله مجید تلاوت شد- آنگاه آقای فروتن ضمن تجلیل از خانواده‌های شهدا و دعا به رزمندگان اسلام به فلسفه و مقام والای شهید اشاره نمود و به نمایندگی از طرف حاضرین فجر را بعنوان اسم جدید هتل اعلام کرد که با تکبیر شرکت کنندگان در مراسم تایید شد. در پایان این مراسم خانواده‌های شهدای سپاه پاسداران از نمایشگاه اداره فرهنگ و قسمتهای مختلف هتل فجر بازدید نموده و با آثار خیانتهای رژیم گذشته از نزدیک آشنا شدند.

بیش از ۱۵۰ نماینده ...

بقیه از صفحه ۱۱

● بررسی طرح الزام ارائه اساسنامه ها

سپس رجائیان عضو کمیسیون امور اداری و استخدامی گزارش کمیسیون مربوط در مورد طرح قانونی الزام ارائه اساسنامه وزارتخانه ها و موسسات دولتی و نهادهای انقلابی به مجلس شورای اسلامی که یک فوریت آن در تاریخ ۶۰/۹/۱۱ بتصویب رسید را در حضور اعضای شورای نگهبان ضمن توضیحاتی قرائت کرد.

دکتر روحانی در مخالفت با کلیات این طرح گفت: این طرح یک چیز خیالی است و قابل اجرا نیست باتوجه به تعداد وزارتخانه‌ها و موسسات و شرکتهای دولتی حدود ۲۵۰ اساسنامه باید تنظیم شود واقعیت این است که مجلس با مشکلاتی که دارد با این اساسنامه ها چه می خواهد بکند این کار باعث میشود که مجلس به کاری مشغول شود که هیچ پایانی ندارد و کارهای اصلی آن فراموش می شود.

اگر ما میخواهیم دست و پاگیری نظام اداری را از بین ببریم اساسنامه این مسائل را حل نمیکند بلکه قوانین وتشریفات غلط را باید از میان برداشت و اصلاح کرد و برای اصلاح آن دولت باید لایحه‌بیاورد. به عقیده من این طرح منطقی وعملی نیست و هیچ مشکلی راحل نمی‌کند ومجلس ودولت رابرای مدت مدیدی گرفتاراین مسئله می‌کند.

حسین هراتی بعنوان موافق باکلیات طرح مذکور اظهارداشت: بحث برادرمخالف بیشتر روی مشکلات بود درصورتیکه این مشکلات لاینحل نیست واین مشکلات می‌تواند ضمن طرح اساسنامه‌ها برطرف شود وقانون دست و پاگیرازبین برود. نظام بوروکراسی مشکلات زیادی رابوجود آورده وبیشتر هزینه‌های دولت روی این مشکلات گذشته‌شده‌است که باید این زنجیررازدست وپای نهادهاومؤسسات برداشت.

مخالفتی مخالف بعدی درقسمتی ازسخنان خودگفت: الان قریب ۳ سال است که ازعمرمجلس می‌گذرد و اساسنامه بعضی ازنهادها به مجلس ارائه‌شد ولی حدود یکسال است که درمجلس مانده‌است بنظرمن این طرح جزاینکه وقت مجلس رابگیرد چیزدیگری نیست و این تکلیفی است که مجلس ودولت قادربه انجام آن نیستند.

موافق بعدی علی‌آقامحمدی بود که طی سخنانی گفت: ماپیاده کردن نهضت رادر عینیت باتوجه به قانون اساسی میدانیم. بعدازانقلاب آن تحول اساسی که درقانون اساسی تأکید شده درقوه مجریه بوجودنیامده ولازم است کشوررادگرگون کنیم،این یک کارانقلابی‌استومجلس‌هم‌حاضراست شبانه‌روز کارکند وقانون اساسی راپیاده‌کند وایستکه گفتند مجلس نمی‌تواند این کاررا‌انجام دهد، درست نیست.

آنگاه به علت تمام شدن وقت جلسه بحث درمورد این طرح متوقف شد و جلسه علنی پنجشنبه مقارن ظهرخاتمه‌یافت و دنباله بحث به جلسه ساعت ۸ صبح روزیکشنبه موکول گردید.

نامه بیش از ۱۵۰ نماینده مجلس به آیت ا... منتظری

بگزارش خبرنگاران پارلمانی ما درپایان جلسه علنی پنجشنبه نامه بیش از ۱۵۰ تن از نمایندگان به حضرت آیت ا... منتظری بدین شرح قرائت گردید:

بسمه تعالی

محضرمبارک حضرت آیت ا... منتظری دامت برکاته

درود خدابرشماباد. هشدارمهم وتاریخی آن فقیه عالیقدر درآغاز دهه فجر در پی پیام عالیه آنجناب درهفته وحدت که بپانگردردها ودرمان مشکلات جاری مملکت است بلرفته امیدی به دلهاتابید. مانمایندگان مجلس شورای اسلامی سپاس و تائید و اعلام همگامی ازآن وجودمعظم درخواست می‌کنیم درجهت رعایت واجرای این هشدارتأکید و پافشاری فرمائید وازارگانهای اجرائی می‌خواهیم این رهنمودهالی رابکاربندند.

تقاضای مردم علی‌آباد کتول ازوزارت بازرگانی

بسمه تعالی

وزارت بازرگانی

احتراماً به برکت جمهوری اسلامی بعدازانقلاب، علی‌آباد کتول ازبخش به شهرستان تبدیل شد ومثل همه شهرستانها شهرمستقلی گردید. وزارت بازرگانی کل مایحتاج عمومی رابه استانهامیدهد. اداره کل بازرگانی استان مازندران سهمیه علی‌آبادرابه گرگان میفرستد، وقتی نمایندگان مثلاً فرش، ایرانیت، آهن، لوازم یدکی ماشین آلات وغیره به گرگان مراجعه می کنند باپاسخ منفی مواجه می‌شوند به مناسبت اینکه گرگان یک شهراست و علی‌آبادهم شهرمستقل دیگر، نمی‌شود وسایل گرگان رابه شهرستان دیگرداد. وقتی نمایندگان لوازم به اداره بازرگانی استان مازندران مراجعه می کنند مسئولین می‌گویند که سهمیه شهرستان علی‌آباد کتول رابه گرگان دادیم بدین طریق همیشه خواسته‌های شصت هزارمردم علی‌آبادوحومه بلاعمل میماند.

تقاضای مردم علی‌آباد کتول ازوزارت بازرگانی واداره کل بازرگانی استان مازندران این است که تمام مایحتاج شهرستان علی‌آباد کتول مستقلاً به نمایندگان بامسئولین آن ارسال گردد تاتمام مردم ازاین وضع نابسامان نجات یابند.

نماینده شهرستان علی‌آباد کتول وبخش آق‌قلا درمجلس شورای اسلامی

حق‌شناس

اخبار کوتاه

نماز وحدت

سمنان- نماز وحدت به امامت حجت‌الاسلام اختری امام جمعه سمنان وباشرکت پرسنل آموزش و پرورش و اعضای جهاد سازندگی و کارمندان شهرداری سمنان درمحوطه جهادسازندگی برگزارشد.

عزیمت وزیرکشاورزی به استان هرمزگان

تهران- بامداد دیروز محمد سلامتی وزیرکشاورزی وعمران روستائی بمنظور بازدید ازتأسیسات شیلات جنوب به استان هرمزگان عزیمت کرد

احداث ۵ مدرسه

ساری- کاراحداث پنج دبستان سه کلاسه و هشت کلاسه بازیربنای ۱۲۹۹ مترمربع زیرنظر جهادسازندگی بابلسر در روستاهای سوته. فرم. قادیکلا. عزیزک- فولادکلابه پایان رسید.

افتتاح دفترنمایندگی پست

سندرعباس- بمنظور رفاه حال اهالی بشاکرد دفتر نمایندگی پست در روستاهای سندرک ازتوابع بشاکرد افتتاح شد

خرید مرکبات

ساری- سازمان تعاون روستائی تنکابن اعلام کرد ازابتدای خرید مرکبات تاکنون مقدار ۱/۳۱۳/۵۸۰ کیلو پرتقال ازباغداران شهرهای تنکابن ورامسر خریداری شده است.

واکسیناسیون حدود۸/۵ میلیون رأس دام

ساری- ازابتدای سال۱۳۵۸ تاپایان نیمه اول سال جاری هشت میلیون و۴۱۷ هزارو۲۸۹ رأس دام توسط اداره کل کشاورزی استان مازندران واکسینه شدند.

تشییع پیکر دو شهید

شیراز- پیکرهای دو تن از شهدای اسلام- به اسامی گروهبانیکم محمدحسین کولی سرباز وظیفه صدرالدین‌الدطه پیش از ظهر پریرور درمیان اندوه هزاران تن از مردم تشییع شد.

برقرسانی به یک روستا

کرمان- روستای کهوج از توابع بخش راور زیر پوشش شبکه برقرسانی قرار گرفت.

گشایش نمایشگاه عکس جنگ در شهرستان

کرمان- نمایشگاه عکسی با عنوان جنگ توسط سازمان خبرگزاری جمهوری اسلامی درسالن شهرداری بم گشایش یافت.

دیدار با مهاجرین جنگی

اهواز- ۲۰۰ تن از خواهران پیشاهنگ رامهرمز عصر دیروز در شهرک آزادی این شهر حضور یافتند و با مهاجرین جنگی دیدار کردند.

آغاز بکار زایشگاه بیمارستا درگز

مشهد- بامداد پریروز باحضور فرماندار شهرستان درگز بخش مستقل زایشگاه ده تختخوابی بهداری این شهر گشایش یافت.

تشکیل دو نمایشگاه در کاشمر

کاشمر- ازسوی روابط عمومی جهاد سازندگی و سپاه شهرستان کاشمر دو نمایشگاه عکس دراین شهرستان گشایش یافت.

واگذاری ماشین‌آلات به کشاورزان

ساری- ٤۳ دستگاه انواع ماشین‌آلات کشاورزی طی ۹ ماهه اول سال جاری از طریق گروه کشاورزی اداره ترویج استان مازندران دراختیار ٦٧٤ نفر از کشاورزان منطقه قرار گرفت.

کشف تریاک درهمدان و ملایر

همدان- با تلاش مأمورین مبارزه با قاچاق مواد مخدر همدان و ملایر طی سه روز گذشته مقدار ۷ کیلو و ۳۹۰ گرم تریاک کشف شد.

الا ان حزبا... هم المفلحون

علی ورزنده از تبار حزبا... به شهدای کربلا پیوست

علی ورزنده شهیدی پرافتخار از تبار حزبا... به لقاء ا... پیوست زندگینامه او سراسر حماسه و عشق به ا... است و در چهارمردان قم زبانزد خاص و عام بود زیرا که عصاره حزبا... بود او در ساختن سفراهی و انفجار درخیابان چهارمردان مشهوریتی خاص داشت درزمان انقلاب تنها درقم نماند بلکه به شیراز میرفت و سفراهی میرساند و تعلیم میداد به تهران میرفت و درحملات به پایگاههای رژیم شاه شرکت فعال داشت شب اول محرم ۱۷ شهریور در درگیریهای سرچشمه تهران حضور داشت و درهنگام درگیریهای لانه جاسوسی درتهران فعالیت میکرد در کردستان حماسه‌آفرین شد و در آزادسازی پاوه درهنگامی که سر پاسداران را می‌بریدند درآنجا عاشقانه جنگید در آزادسازی کامیاران و سنندج در همان حملات اولیه شرکت داشت بااینهمه آرام نمیگرفت و به سقز رفت و نبرد با ضدانقلاب را ادامه داد دراثر برخورد با هیئت به اصطلاح حسن‌نیت از کردستان به قم آمد و از آنجا به سوریه رفت و در لبنان بایکی از رهبران فلسطینی که مبارزین را به شرابخوری تاکید میکرد اعتراض کرد و بعد از چندروز به ایران بازگشت علی درقم خروشید او یکی از بنیان‌گذاران پنجاه ستاد مقاومت درقم بود و در گرفتن دفتر هماهنگی وتشکیل دفتر حزبا... فعالانه کوشید و خود یکی از موثرترین افراد سازمان اطلاعاتی ۳٦ میلیونی بود درکشف خانه‌های تیمی که قصد انفجار محل جامعه مدرسین و دیگر شخصیتهای قم را داشتند بی باکانه شرکت داشت و عاقبت بعد از عملیات محمد رسول... در غرب کشور درحالیکه فرماندهی ۱۲ نیروی سپاهی را بعهده داشت در شرائط سخت جوی مریوان دراثر ترکش خمپاره زمانی دشمن بدرجه شهادت رسید. پیام خون این شهید عظیم، ما ومسئولین را به پیروزی از نیروهای حزب‌الهی واصالت دادن و درس گرفتن از آنها موظف میکند.

روحش شاد و راهش مستدام باد

حزبا...قم

بهمین مناسبت درهفتمین روز شهادت علی ورزنده امروز (شنبه) ۶۰/۱۱/۱۷ بعد از نماز مغرب و عشاء درمسجد محمدیه گردهم می‌آئیم و از سخنان آیت‌ا... خزعلی استفاده خواهیم کرد.

بمناسبت چهلمین روز شهادت بیژن ریاستی مراسمی درروز یکشنبه ۱۸ بهمن از ساعت ۲/۵ الی ٤/

اسامی قبولشدگان مرحله اول آموزشگاه افسری نیروی زمینی ارتش جمهوری اسلامی ایران

بسمه تعالی

از قبولشدگان آزمایش ورودی مورخه ۶۰/۱۰/۲۳ آموزشگاه افسری نیروی زمینی ارتش جمهوری اسلامی ایران دعوت میشود برای انجام مصاحبه حضوری در گروههای تعیین شده زیر به **دفتر گزینش نیروی زمینی واقع در خیابان ولی‌عصر (امیریه سابق) پائین‌تر از خیابان امام خمینی (درمانگاه ۵۰۱ سابق ارتش)** مراجعه نمایند توضیح اینکه: قبولشدگان درصورت مواجه با اشکال و جهت کسب اطلاع بیشتر میتوانند با شماره تلفن ۶۴۱۲۴۳ تماس حاصل نمایند.

گروههای صبح راس ساعت ۸۰۰ و گروههای بعدازظهر راس ساعت ۱۴۰۰ در محل فوق‌الذکر حضور بهم رسانند.

گروه‌یکم‌صبح‌شنبه۶۰/۱۱/۱۷ نفرات(۳۵-۳)

ردیف شماره کارت نام و نام خانوادگی نام پدر

۳ـ ۲۰۵۶ ـ پرویز محمدی گلرنگ ـ محمد علی
۴ـ ۲۳۵۵ مصطفی احمدی ـ عبدالحسین
۵ـ ۲۱۸۰ـ فرامرز فرض الهی دیجویجین ـ الیاس
۶ـ ۱۴۱۵ ـ مسعود محبی ـ علی
۷ـ ۳۰۰۹ ـ کوروش عباسپور ـ سلیمان
۸ـ ۱۸۴۳ ـ علیرضا ناصر رنجبر ـ غلامرضا
۹ـ ۲۳۰۷ ـ هوشنگ جعفری ـ محمد تقی
۱۰ـ ۲۱۷۹ ـ محمد رضا فرض الهی دیجویجین ـ الیاس
۱۱ـ ۱۹۳۴ ـ نادر دامنی ـ عبدالعلی
۱۲ـ ۲۷۸۶ ـ سیاوش مولف اکبری ـ حسن
۱۳ـ ۲۲۵۸ ـ رسول حسنی ـ احمد
۱۴ـ ۱۴۱۷ ـ مسعود شفیعی سرارودی ـ مصطفی
۱۵ـ ۱۸۳۱ ـ کاظم محمد حسین زاده کلایج محمد حسن
۱۶ـ ۲۲۳۹ ـ مصطفی رضائی سفید ابی فراه علیجان
۱۷ـ ۲۷۴۳ ـ محمد احمد معینی ـ حسن
۱۸ـ ۲۵۶۸ ـ فرخ ظرافت انگیز ـ محمد رضا
۱۹ـ ۲۶۷۶ ـ عبداله فرهادی فر ـ پابانازار
۲۰ـ ۲۷۷۳ ـ حمید رضا فلاح عراقی ـ محمد تقی
۲۱ـ ۲۷۶۹ ـ محمد نبی ابراهیمی ـ اصغر
۲۲ ـ ۲۵۵۰ ـ عبدالرضا ازاددهقان ـ عبدالحمید
۲۳ـ ۳۱۰۴ ـ محمد رضا سهفی ـ شاپور
۲۴ـ ۱۷۳۸ ـ مسعود باباپور ـ غلامعلی
۲۵ـ ۲۵۸۵ ـ کیومرث نبوی ـ عطا واله
۲۶ ـ ۳۰۱۰ ـ سعید بیاتی ـ رستم علی
۲۷ـ ۲۳۰۵ ـ محمد افاقدشتی ـ رجب
۲۸ـ ۲۵۱۱ ـ عبدالرسول مسعودی ـ محمد
۲۹ـ ۲۹۰۱ ـ علاالدین سجادی ـ احمد
۳۰ـ ۲۰۹۱ ـ امراله نجاتی ـ محمد
۳۱ـ ۱۵۱۲ ـ محمود مالمیر ـ محمد
۳۲ـ ۲۰۳۶ ـ احمد فرهادی مهاردونی ـ اسماعیل
۳۳ـ ۲۳۱۴ ـ سعید نیگارو ـ حسن
۳۴ـ ۲۲۲۴ ـ جمشید عابدینی ـ ساجدین
۳۵ ـ ۲۲۶۶ ـ امیر هوشمند سینی اصفهانی ـ امیر هوشنگ

گروه‌دومبعدازظهرشنبه۶۰/۱۱/۱۷(۷۰-۳۶)

ردیف شماره کارت نام و نام خانوادگی نام پدر

۳۶ ـ ۱۳۲۶ ـ مرتضی افشاری راد ـ حسن
۳۷ ـ ۱۲۸۵ ـ محرم نوری اصل ـ مرتضی
۳۸ ـ ۱۳۶۵ ـ عباس خسرو ابادی ـ محمد
۳۹ ـ ۲۶۹۹ ـ سید حمید حسینی ـ سید احمد
۴۰ ـ ۳۱۰۶ ـ غلامعلی جعفری سرایی ـ بهمن
۴۱ ـ ۲۴۱۱ ـ رحمتعلی صار ـ یدالله
۴۲ ـ ۲۰۰۹ ـ مقصود عباس زاده قوی فکر ـ اکبر
۴۳ ـ ۲۷۷۷ ـ مختار میرزائی افجه کند ـ قلعه میرزا
۴۴ ـ ۲۳۱۰ ـ علی اصغر صحرائی برجلو ـ توکل
۴۵ ـ ۲۴۷۳ ـ محمد محیی اشتیانی ـ حبیب
۴۶ ـ ۲۶۴۲ ـ سید حسین پرهیز کار شکری ـ مرتضی
۴۷ ـ ۱۸۸۵ ـ علیرضا مهرزاده ـ غلامرضا
۴۸ ـ ۱۸۷۷ ـ فرامرز علی پور نظری ـ محمد
۴۹ ـ ۲۰۶۶ ـ ناصر روستائی ـ محمد رسول
۵۰ ـ ۲۵۷۰ ـ غلامرضا درخشان ـ غلام احمد
۵۱ ـ ۱۳۲۱ ـ محسن تابعی ـ مرتضی
۵۲ ـ ۳۰۴۷ ـ ابوالقاسم مظفری ـ علی
۵۳ ـ ۲۰۸۰ ـ خسرو میرزائیان ـ غلامرضا
۵۴ ـ ۲۴۸۷ ـ جهانگیر اذرسعید ـ محمد رضا
۵۵ ـ ۲۵۹۴ ـ شرین سوری زائی ـ خان محمد
۵۶ ـ ۲۳۰۰ ـ داود کاظمی ـ امیر
۵۷ ـ ۲۳۹۳ ـ مسعود بهزادپور ـ مهدی
۵۸ ـ ۲۳۹۵ ـ احمد علی ریاحی مهابادی ـ محمد
۵۹ ـ ۳۱۰۳ ـ رمضان مرادی ـ کرم
۶۰ ـ ۲۶۳۵ ـ نوذر زرمیان ـ عبدالعلی
۶۱ ـ ۱۳۸۴ ـ میر رحیم سید صالح ـ یوسف
۶۲ ـ ۱۵۰۴ ـ ابن علی شاعری جویباری ـ فربانعلی
۶۳ ـ ۹۸۶۵ ـ سید علی پور نقاش مطلق تهرانی ـ اسداله
۶۴ ـ ۴۷۷۱ ـ جلال محمدی ـ رضا
۶۵ ـ ۲۲۰۲ ـ عباس رضوی گورابی ـ علی
۶۶ ـ ۱۶۹۱ ـ محمد جواد عباسی ـ عباس
۶۷ ـ ۲۶۶۱ ـ احمد هنری ـ یوسف
۶۸ ـ ۲۶۹۴ ـ علی مراد زند حاج ابادی ـ محمود
۶۹ ـ ۲۲۸۰ ـ حسین پور احمدی ـ محمد
۷۰ ـ ۱۶۳۵ ـ صمد احمدی آورنیلاع ـ عباسعلی

گروه سوم صبح یکشنبه ۶۰/۱۱/۱۸(۱۰۵-۷۱)

ردیف شماره کارت نام و نام خانوادگی نام پدر

۷۱ ـ ۱۵۳۶ ـ علی یوسف پور نظامی ـ بیوی
۷۲ ـ ۳۰۷۳ ـ مهدی رضا گیانی ـ صادق
۷۳ ـ ۲۲۵۹ ـ منصور حسنی ـ احمد
۷۴ ـ ۲۵۷۲ ـ محمد صادق منهور ـ ابراهیم علی
۷۵ ـ ۲۵۸۲ ـ رضا فتاحی ـ غلامحسین
۷۶ ـ ۱۲۰۱ ـ محتشم سجادی ـ سید فضل اله
۷۷ ـ ۲۵۵۵ ـ سید مجتبی پرهیزکار شکری ـ مرتضی
۷۸ ـ ۲۴۱۴ ـ اسداله فصاحت ـ جعفر
۷۹ ـ ۱۶۸۴ ـ مریم صدقی ـ محمود
۸۰ ـ ۲۰۲۵ ـ هوشنگ یاری تهنه ـ صفی
۸۱ ـ ۲۸۳۰ ـ ابوالفضل اسلامی ـ روح اله
۸۲ ـ ۲۰۵۳ ـ عبدالرضا مهابادی مهتا آباد ـ محب علی
۸۳ ـ ۲۹۵۲ ـ محمد رهروند ـ خدامراد
۸۴ ـ ۲۱۷۵ ـ علی میرزاطیبی ـ جعفر
۸۵ ـ ۲۳۸۹ ـ مجتبی عبادتی رودبارکی ـ محمد
۸۶ ـ ۲۱۶۲ ـ علیرضا متمولی قاسم خیلی ـ شعبان
۸۷ ـ ۲۹۰۸ ـ فرامرز محمد رضا بیگی ـ عسراله
۸۸ ـ ۱۱۴۳ ـ محسن شعبانی ـ محر معلی
۸۹ ـ ۲۱۴۸ ـ جلال محمدی ـ محر معلی
۹۰ ـ ۲۲۸۶ ـ احمد بیاکانی ـ حسین

۹۱ ـ ۲۳۸۵ ـ جلال علیپور کفی ـ محمد علی
۹۲ ـ ۱۹۳۵ ـ عباس پناهی ریزی ـ حسین
۹۳ ـ ۱۹۵۴ ـ محمود بهرامی ـ حسن
۹۴ ـ ۲۷۰۷ ـ شمس گرجی بشر ابادی ـ یداله
۹۵ ـ ۱۹۱۲ ـ جعفر نیکا منش ـ سهراب
۹۶ ـ ۱۱۱۶ ـ حجت اله شیرین ابادی ـ علی
۹۷ ـ ۱۴۵۰ ـ محسن شاه میر ـ غلامحسین
۹۸ ـ ۲۳۰۳ ـ علی بهادری بزچلوئی ـ حسین
۹۹ ـ ۲۳۹۰ ـ علی اصغر محمد رحیمی ـ صحبت اله
۱۰۰ ـ ۲۸۴۵ ـ حبیب موسی خانی ـ احمد
۱۰۱ ـ ۲۹۳۰ ـ سعید جوادی ـ فریدون
۱۰۲ ـ ۲۹۴۶ ـ سید جواد طباطبائی ـ عبدالحسین
۱۰۳ ـ ۲۱۸۸ ـ حسن صفری ـ مهدی
۱۰۴ ـ ۲۳۳۷ ـ احمد سرحدی نوبندگانی ـ غلامعباس
۱۰۵ ـ ۱۲۰۵ ـ حیدرعلی رجبی ـ حاجی بابا

گروه‌چهارمبعدازظهریکشنبه۶۰/۱۱/۱۸ (۱۴۰-۱۰۶)

ردیف شماره کارت نام و نام خانوادگی نام پدر

۱۰۶ ـ ۲۰۳۱ ـ علیرضا برغمان ـ حیدر
۱۰۷ ـ ۲۵۳۱ ـ فریبرز شادی مزدقانی ـ محمود
۱۰۸ ـ ۱۶۵۰ ـ سعید ترک ـ محمد
۱۰۹ ـ ۱۲۰۸ ـ محمدرضا ظهرابی ـ مرادحسین
۱۱۰ ـ ۲۸۳۱ ـ بهروز خانگاهی ـ ولی
۱۱۱ ـ ۲۴۷۶ ـ عباس مهدی حبیبن زاده کرمانی ـ علی
۱۱۲ ـ ۲۱۵۸ ـ حسن رجبی ـ نصیر
۱۱۳ ـ ۱۷۳۲ ـ علی اکبر کریمی ـ رجب
۱۱۴ ـ ۱۵۵۵ ـ داود فره داغی ـ عیسی
۱۱۵ ـ ۲۲۱۳ ـ منصور ازاد ـ علی
۱۱۶ ـ ۲۹۲۳ ـ فرشید منصوری ـ مظفر
۱۱۷ ـ ۲۱۴۲ ـ حمید صمدزاده ـ حسین
۱۱۸ ـ ۱۸۷۵ ـ محمود طهماسبی ـ احمد
۱۱۹ ـ ۱۹۰۳ ـ داریوش سلطانی ـ محمدعلی
۱۲۰ ـ ۱۱۶۰ ـ رامز علیزاده ـ ظهراب
۱۲۱ ـ ۱۲۵۶ ـ علی محمدی انین ـ هاشم
۱۲۲ ـ ۱۴۲۳ ـ علی خانی ـ محمد
۱۲۳ ـ ۱۷۴۹ ـ حسن رزاقی ـ رجبعلی
۱۲۴ ـ ۲۵۳۲ ـ امیررضا سقط چی ـ حیدرعلی
۱۲۵ ـ ۲۷۴۳ ـ محمود فرج زاده ها ـ غلام
۱۲۶ ـ ۳۰۸۰ ـ داود بهرامی یار احمدی ـ ولی اله
۱۲۷ ـ ۲۸۲۲ ـ رضاقلی ملیانیان ـ مصطفی
۱۲۸ ـ ۲۴۰۹ ـ رضا الهیاری ـ محمد
۱۲۹ ـ ۲۴۲۸ ـ محمدعلی صولتی تویکانلو ـ محمدکریم
۱۳۰ ـ ۱۹۶۹ ـ ناصر بلوریان ـ محمدحسین
۱۳۱ ـ ۲۸۰۶ ـ رضا هنرمند باقری ـ رحیم
۱۳۲ ـ ۲۹۲۵ ـ بهمن گازرانی فراهانی ـ نوروز
۱۳۳ ـ ۱۴۸۸ ـ علی حلوانی بیامهر ـ محمداقا
۱۳۴ ـ ۱۳۲۱ ـ جواد خاتمی ـ اصلان
۱۳۵ ـ ۱۶۵۱ ـ شهداد کاویانی گرجی ـ محمد
۱۳۶ ـ ۱۵۵۳ ـ محمدرضا کریمی گواری ـ نصراله
۱۳۷ ـ ۱۲۰۳ ـ بهرام ساکی ـ نادر
۱۳۸ ـ ۲۵۴۹ ـ حمید رضا تیز چنگ ـ یدالله
۱۳۹ ـ ۲۹۰۶ ـ مصطفی درجزی دولایی ـ حسین
۱۴۰ ـ ۳۱۱۵ ـ حسین بامری ـ خانمحمد

گروه‌پنجم‌صبح‌دوشنبه ۶۰/۱۱/۱۹(۱۷۵-۱۴۱)

ردیف شماره کارت نام و نام خانوادگی نام پدر

۱۴۱ ـ ۲۵۸۱ علی کفاش ـ احمد
۱۴۲ ـ ۲۶۱۱ ـ سید حمید رضوی ـ مهدی
۱۴۳ ـ ۲۸۴۳ ـ سعید حسینی ورنامخواستی ـ ناصر قلی
۱۴۴ ـ ۲۸۴۸ ـ محمد ده مرده ـ غلامعلی
۱۴۵ ـ ۱۷۴۵ ـ مهرداد ضرغامی ـ فریدون
۱۴۶ ـ ۲۷۲۷ ـ محمد حسین ملک محمدی ـ عباس
۱۴۷ ـ ۱۳۲۴ ـ سید خلیل سید حسینی ـ سید علی
۱۴۸ ـ ۲۵۰۷ ـ محمد حسن پرنده شیروان ـ فربانعلی
۱۴۹ ـ ۳۱۱۱ ـ ناصر قروتخوار گلزاری ـ دادی
۱۵۰ ـ ۲۰۱۳ ـ مجید عباس زاده علی بگلو ـ رضا
۱۵۱ ـ ۲۰۴۶ ـ محمود جلالی ورنامخواستی ـ مرتضی
۱۵۲ ـ ۲۶۵۲ ـ داود اقا علی گل ـ محمد تقی
۱۵۳ ـ ۲۳۸۴ ـ بهمن عسگرزاده فساکی ـ غلامعلی
۱۵۴ ـ ۱۴۹۶ ـ مجید جلوس حجی ـ غلامعلی
۱۵۵ ـ ۱۵۶۰ ـ حسن محرری زاده ـ رضا
۱۵۶ ـ ۱۰۴۱ ـ علیرضا صفری دلوکی ـ عباسعلی
۱۵۷ ـ ۱۵۰۷ ـ احمد بابائی ـ سلیمان
۱۵۸ ـ ۱۵۴۹ ـ نور خدا کشاورز فرد ـ اکبر
۱۵۹ ـ ۱۸۳۲ ـ محمد روح پرور یزدان اباد ـ حبیب
۱۶۰ ـ ۲۹۵۷ ـ فیروز فلاحی ـ امیر قلی
۱۶۱ ـ ۲۳۳۸ ـ مرتضی وحید ـ فرج اله
۱۶۲ ـ ۲۰۹۳ ـ حیدر ـ روشنی گمیجی ـ ابراهیم
۱۶۳ ـ ۳۰۲۴ ـ حسن گل دوست اینانلو ـ خلیل
۱۶۴ ـ ۳۰۹۳ ـ بهروز کلاب زاده ـ غلامرضا
۱۶۵ ـ ۲۶۴۴ ـ حمید رضا نجفی زاده ـ حسین
۱۶۶ ـ ۲۶۹۱ ـ فریبرز رستمیان ـ رضا
۱۶۷ ـ ۲۷۸۰ ـ داود محمدزاده ـ محمود
۱۶۸ ـ ۱۶۲۱ ـ محمد رضا شیرخانزاده ـ علی
۱۶۹ ـ ۱۵۹۸ ـ فرشاد نامدار ـ غلامعباس
۱۷۰ ـ ۲۳۷۸ ـ عباس خراسانی ـ حسین
۱۷۱ـ ۱۷۲۲ ـ کاظم سلیمان اوغلی ـ ابراهیم
۱۷۲ ـ ۲۸۸۹ ـ اکبر دمنه نژاد ـ عین اله
۱۷۳ ـ ۱۹۸۲ـ علی اصغر تعدو ـ عباسعلی
۱۷۴ ـ ۲۷۵۱ ـ محمد پرستاری فرکوش ـ احمد
۱۷۵ ـ ۲۲۵۲ـ کمال چشم الوسی ـ علی

گروه‌ششم‌بعدازظهردوشنبه۶۰/۱۱/۱۹(۲۱۰-۱۷۶)

ردیف شماره کارت نام و نام خانوادگی نام پدر

۱۷۶ـ ۲۶۷۱ـ حسین ملائی برزنی ـ رضا حسین
۱۷۷ـ ۲۶۰۲ـ عباسعلی شاکری یزدلی ـ علی
۱۷۸ـ ۲۶۲۲ـ غلامعلی شوشمندنژاد ـ غلامرضا
۱۷۹ـ ۳۱۱۳ علی عسگر الفی ـ عباسعلی
۱۸۰ـ ۲۴۵۹ـ غلامرضا کاویان ـ سیف اله
۱۸۱ـ ۳۲۶۰ـ نصراله علیدوستی ـ یوسف
۱۸۲ـ ۲۵۵۳ـ محمدجواد احمدی کرهرودی ـ حبیب اله
۱۸۳ـ ۲۵۷۶ـ امیرشوف مظاهری ـ حمزه
۱۸۴ـ ۲۱۶۰ـ حمزه روحی قره باغ ـ حمید
۱۸۵ـ ۲۲۹۳ـ ایرج ایکون ـ علی محمد
۱۸۶ـ ۱۹۹۳ـ علی حاج محمدعلی ـ حسین
۱۸۷ـ ۲۷۵۴ـ منوچهر احمدی ـ مرتضی
۱۸۸ـ ۱۱۶۲ـ قدرت اله مودی ـ احمد
۱۸۹ـ ۱۵۳۲ـ موسی دادستان ـ عبدالحسین
۱۹۰ـ ۱۶۶ـ علی اکبر فتحعلی ـ غلامحسین
۱۹۱ـ ۲۹۷۲ـ محمد فرشادی ـ قاسم
۱۹۲ـ ۲۷۷۲ـ حمید یوسفی اصل ـ ابرهیم
۱۹۳ـ ۱۷۶۱ـ حسن روزی مطلب شیرازی ـ نجات
۱۹۴ـ ۱۹۸۶ـ ابوالقاسم اصغری طرقی ـ محمد
۱۹۵ـ ۲۲۱۲ ـ سیدمحی الدین سجیدی اسلامی ـ سیدرضی اله
۱۹۶ـ ۲۰۳۷ـ کریم متولی ـ جعفر
۱۹۷ـ ۱۲۷۵ ـ محمود علی بیگی بنی ـ حسین

۱۹۸ـ ۱۳۸۳ـ سعید حسینی ـ حسین
۱۹۹ـ ۱۴۸۲ـ ناصر هستیان صابونچی ـ علی اکبر
۲۰۰ـ ۱۴۸۳ـ حیدرضا وفائی زاد ـ علیرضا
۲۰۱ـ ۳۰۰۴ـ محمد سلطانی ـ قهرمان
۲۰۲ـ ۲۵۴۴ـ رضاعلی جاویدی زرنجین ـ میرزاعلی
۲۰۳ـ ۲۳۴۸ـ جمشید ابراهیم زاده میرخاک ـ گداعلی
۲۰۴ـ ۲۳۴۹ـ سیاوش خنده جام ـ علی
۲۰۵ ـ ۱۹۲۱ ـ داود حجازی اصل ـ رسول
۲۰۶ ـ ۱۶۹۳ ـ ناصر گلی نژاد ـ قدرت
۲۰۷ ـ ۱۷۳۵ ـ محمد علی شرازیان ـ ذبیح اله
۲۰۸ ـ ۲۰۳۳ ـ فریبرز باهوند نژاد ـ درویش
۲۰۹ ـ ۱۸۰۶ـ علی امیر مقدمی ـ حسن
۲۱۰ ـ ۲۷۷۲ ـ میرزا احمد رضوانی ـ محمد رضا

گروه‌هفتم‌صبح‌سه‌شنبه۶۰/۱۱/۲۰(۲۴۵-۲۱۱)

ردیف شماره کارت نام و نام خانوادگی نام پدر

۲۱۱ ـ ۱۸۷۳ ـ سام درگزنی ـ حسین
۲۱۲ ـ ۲۴۰۱ ـ نریمان تیموری ـ رضا
۲۱۳ ـ ۲۴۱۰ ـ عیسی یار محمد زنی ـ تاگری
۲۱۴ ـ ۱۶۳۷ ـ غلامرضا سیفی ـ علی
۲۱۵ ـ ۲۹۶۷ ـ بهمن شهرکی ـ محمد علی
۲۱۶ ـ ۲۳۶۲ ـ احمد شاه محمدی ـ حسین قلی
۲۱۷ ـ ۲۳۷۳ ـ اصغر شفیعی ـ علی اکبر
۲۱۸ ـ ۲۰۵۱ ـ خسرو چوکامی ـ پیر علی
۲۱۹ ـ ۲۵۵۷ ـ محمد رضا رسا ـ علی اکبر
۲۲۰ ـ ۳۰۹۷ ـ سید اسماعیل سعیدی شکر پی ـ میر اقا
۲۲۱ ـ ۳۱۱۲ ـ امیر رنجبر شهرکی ـ عباس
۲۲۲ ـ ۳۱۱۴ ـ علیرضا شهری ـ حمد اله
۲۲۳ ـ ۱۸۴۹ ـ سعید غفاریان ـ علی محمد
۲۲۴ ـ ۳۷۱۰ ـ هوشنگ رستمی ـ تقی
۲۲۵ ـ ۲۵۲۱ ـ اقا یزاز رنجبر ـ نقی
۲۲۶ ـ ۲۰۵۰ ـ محبت اله همتی میرزا رحیملو ـ بختیار
۲۲۷ ـ ۲۲۳۹ ـ اکبر بهادر ـ رمضان
۲۲۸ ـ ۱۰۴۰ ـ سعید قاسم زاده ـ پرویز
۲۲۹ ـ ۱۱۱۱ ـ عباسعلی فاتحی میکانی ـ حسین
۲۳۰ ـ ۱۹۳۰ ـ قدرت غلامی نژاد ـ کریم
۲۳۱ ـ ۲۸۱۳ ـ الهوردی قراچه لو جوکی محمود ـ امامقلی
۲۳۲ ـ ۲۸۲۷ ـ علیرضا اخلاقی ـ نظر علی
۲۳۳ ـ ۲۲۵۷ ـ محمد رضا طباء میدانی ـ محمود
۲۳۴ ـ ۲۳۷۵ ـ محمد حسن حق بین ـ حسین
۲۳۵ ـ ۲۴۲۶ ـ داود قولی ـ محمد
۲۳۶ ـ ۲۰۳۴ ـ ناصر اسماعیلی بله قارشو ـ اسماعیل
۲۳۷ ـ ۲۲۰۰ ـ هاشم عداد ابشاری ـ عبد اله
۲۳۸ ـ ۲۵۴۸ ـ حسین حاتمی ـ امید علی
۲۳۹ ـ ۲۶۸۱ ـ سعید نجفی نسب ـ رحمان
۲۴۰ـ ۱۱۷۸ـ مجید کاکاوند عراقی ـ محمود
۲۴۱ـ ۲۶۳۴ـ علیرضا فره ـ احمد
۲۴۲ـ ۲۷۰۸ـ منوچهر هشترودی هزبری ـ علی اکبر
۲۴۳ـ ۱۸۷۱ـ سیدتقی هاشمی ـ کاظم
۲۴۴ـ ۱۹۱۵ـ نصرالله میرانی ـ زردشت
۲۴۵ـ ۲۰۱۶ـ احمد روشن فکر ـ محمد علی

گروه‌هشتم‌بعدازظهر سه‌شنبه۶۰/۱۱/۲۰(۲۸۰-۲۴۶)

ردیف شماره کارت نام و نام خانوادگی نام پدر

۲۴۶ـ ۲۵۴۲ـ محمد نبی ـ محمود
۲۴۷ـ ۲۸۲۶ـ کاوس امیرابادی فراهانی ـ صفر علی
۲۴۸ـ ۱۶۸۵ـ محمد مهدی حافظیان ـ ابوالقاسم
۲۴۹ـ ۲۷۵۶ـ محمدصادق خادم روحانی ـ حسین
۲۵۰ـ ۲۸۴۲ـ ناصر صفی صمع ابادی ـ وحب
۲۵۱ـ ۱۴۶۲ـ حسین قهرمانی ـ ابراهیم
۲۵۲ـ ۱۲۵۴ـ مسعود جلالی ـ کاظم
۲۵۳ـ ۱۵۹۰ـ جلال رزم ارا ـ خداکریم
۲۵۴ـ ۱۶۵۲ـ حمید عزیزی نوری ـ امیر
۲۵۵ـ ۲۲۱۵ـ علیرضا سلطانی ادغان ـ محمدعلی
۲۵۶ـ ۲۲۱۸ـ سیداحمد رضوی ـ مهدی
۲۵۷ـ ۲۵۴۱ـ جلیل بیضاوی نژاد ـ محمد رحیم
۲۵۸ـ ۲۷۲۴ـ محمود درویش وند ـ محمد
۲۵۹ـ ۲۴۴۲ـ علی اصغر میثانی ـ محمدعلی
۲۶۰ـ ۲۵۷۹ـ حمزه باقری ـ محمد
۲۶۱ـ ۲۷۴۶ـ محمد جواد صفرزاده ـ حسنعلی
۲۶۲ـ ۲۱۴۱ـ افشین حاجیان ـ محمد علی
۲۶۳ـ ۲۸۹۶ـ حیدر جهانشاد ـ علی اکبر
۲۶۴ـ ۲۶۲۰ـ حمید خوشزبان ـ اکبر
۲۶۵ـ ۲۲۶۷ـ عباسعلی برهانی معانی ـ رضا
۲۶۶ـ ۱۲۱۰ـ محمد یعقوبی ـ محمدعلی
۲۶۷ـ ۱۲۵۱ـ غلامعلی مرتضوی ـ محمداسماعیل
۲۶۸ـ ۱۳۳۲ـ حمید پورجوان اسد ـ یدالله
۲۶۹ـ ۱۳۹۳ـ نادر اداک ـ محمد علی
۲۷۰ـ ۱۳۵۰ـ محمود ادیبی سده ـ ابراهیم
۲۷۱ـ ۲۳۳۹ـ صالح اصلانی ـ حسین
۲۷۲ـ ۲۵۹۲ـ محسن به اگین ـ علی اصغر
۲۷۳ ـ ۲۹۵۱ ـ غلامعباس سلیمانی ـ یوسف
۲۷۴ ـ ۲۰۵۹ ـ ابوالحسن حجتی ـ محمد جواد
۲۷۵ ـ ۲۰۷۳ ـ محمود توکلی ـ اسکندر
۲۷۶ ـ ۲۷۶۵ ـ علی اکبر جمالو ـ عین علی
۲۷۷ ـ ۲۸۰۰ ـ احمد حاجوی ـ اکبر
۲۷۸ ـ ۲۷۳۸ ـ رضا ملازینل ـ علی
۲۷۹ ـ ۲۳۵۱ ـ بهروز کلیبری نژاد ـ روح الله
۲۸۰ ـ ۲۴۶۵ ـ خداوردی رمضانپور ـ زیارتی ـ رمضان

گروه‌نهم‌صبح‌چهارشنبه۶۰/۱۱/۲۱(۳۱۵-۲۸۱)

ردیف شماره کارت نام و نام خانوادگی نام پدر

۲۸۱ ـ ۲۰۶۴ ـ خسرو فرجی ـ عزیزالله
۲۸۲ ـ ۲۱۳۳ ـ ابوالفضل کامیاب تیموری ـ نورالله
۲۸۳ ـ ۳۰۰۶ ـ مرتضی فیروزی ـ محمد
۲۸۴ ـ ۲۸۸۰ ـ حسن صبوری ـ محمد علی
۲۸۵ ـ ۱۳۳۹ ـ اردشیر بارانی ـ والی
۲۸۶ ـ ۱۱۲۱ ـ حبیب‌اله رضائی فرعه شیرین ـ محمد ابراهیم
۲۸۷ ـ ۲۸۵۳ ـ حسن صناعی ـ فتح‌الله
۲۸۸ ـ ۳۰۸۳ ـ درویشعلی زورقین ـ مهدی
۲۸۹ ـ ۲۰۳۵ ـ مسعود کمیلی ـ محمد ناصر
۲۹۰ ـ ۲۰۲۴ ـ سید رضیها سجادی ـ سید حسن
۲۹۱ ـ ۲۰۸۳ ـ حمیدرضا ملکی ـ غلامعلی
۲۹۲ ـ ۲۰۸۸ ـ جعفر عسکری ـ غلامحسین
۲۹۳ ـ ۲۱۳۵ ـ ایرج حسین زاده بنه کهر ـ اکبر
۲۹۴ ـ ۱۷۹۹ ـ علی جودکی ـ عباس
۲۹۵ ـ ۲۲۲۹ ـ غلامرضا تمیمی زاده ـ علی بار
۲۹۶ ـ ۲۲۶۹ ـ مهدی حسینی سفیدایی ـ علی
۲۹۷ ـ ۲۲۹۷ ـ علی بعالی کاشانی ـ عباس
۲۹۸ ـ ۲۵۲۰ ـ سید حسین اسماعیلی ـ مصطفی
۲۹۹ ـ ۲۶۵۰ ـ حسن رضایی حمزه کندی ـ محمد
۳۰۰ ـ ۲۶۵۶ ـ منوچهر صادقی ـ محمد
۳۰۱ ـ ۲۳۸۲ ـ منصور اکبرزاده ـ عبدالرضا
۳۰۲ ـ ۲۱۹۲ ـ داود پروغنی ـ حجی ابراهیم
۳۰۳ ـ ۲۲۲۲ ـ علی سلگی ـ امیدعلی
۳۰۴ ـ ۱۲۱۳ نادر حیدری دره چناری ـ محمد حسن

۳۰۵ ـ ۱۰۷۰ ـ محسن امینی جاده کناری ـ محمد
۳۰۶ ۱۵۹۹ ـ مجتبی طلائیان ـ حسن
۳۰۷ ـ ۱۴۷۵ ـ هادی غفاری ـ علی محمد
۳۰۸ ـ ۳۰۹۱ ـ سیدعباس لورعی ـ حسن
۳۰۹ ـ ۲۴۳۶ ـ مهدی ترانه ـ شیرعلی
۳۱۰ ـ ۳۷۲۸ ـ ناصر افری ـ علی محمد
۳۱۱ ـ ۲۶۸۸ ـ علی خسروی ـ حسن
۳۱۲ ـ ۲۵۳۹ ـ دانش کاویانی ـ ناصر
۳۱۳ ـ ۱۷۴۰ ـ بهمن ثلاثی ـ ساجعلی
۳۱۴ ـ ۱۷۴۱ ـ محرم قربانزاده دانالو ـ تیمور
۳۱۵ ـ ۲۰۵۸ ـ ناصر رحیمی ـ علی محمد

گروه‌دهم‌بعدازظهرچهارشنبه۶۰/۱۱/۲۱ (۳۵۰-۳۱۶)

ردیف شماره کارت نام و نام خانوادگی نام پدر

۳۱۶ ـ ۲۱۰۶ ـ محمود ابراهیمی ـ ایمانعلی
۳۱۷ ـ ۲۱۳۴ ـ رضا منصوری ـ برات محمد
۳۱۸ ـ ۲۰۶۱ ـ مرتضی عزیز ـ غلامرضا
۳۱۹ ـ ۱۸۰۹ ـ سعید اصغرزاده حقیقی ـ اصغر
۳۲۰ ـ ۲۲۹۹ ـ سیدمحمد طباطبائی ـ سیدمصطفی
۳۲۱ ـ ۲۵۰۶ ـ ابراهیم نقیبی ـ کریم
۳۲۲ ـ ۱۶۰۲ ـ ابوالفضل گودرزی ـ محمد
۳۲۳ ـ ۱۴۳۵ ـ محمد حسین تابش ـ ستار
۳۲۴ ـ ۱۰۷۸ ـ هاشم رحمانی ـ معروف
۳۲۵ ـ ۲۹۶۵ ـ مجید پوراعتماد ـ اکبر
۳۲۶ ـ ۲۶۳۷ ـ محمد سعید شنطیائی ـ باقر
۳۲۷ ـ ۲۸۱۵ ـ هادی خلیلی ـ محمد حسین
۳۲۸ ـ ۲۸۲۸ ـ جمال جمالی ـ علی اصغر
۳۲۹ ـ ۱۱۹۶ ـ احمد میررانی ابوالحسن ـ بهلول
۳۳۰ ـ ۱۲۰۶ ـ اسماعیل قاسمی ـ قنبر
۳۳۱ ـ ۱۰۰۹ ـ محمود فرزندی ـ حسن
۳۳۲ ـ ۱۴۵۹ ـ جلال بابائی زاده حسین
۳۳۳ ـ ۱۴۸۹ ـ ابراهیم کریمی خراجی ـ محمد علی
۳۳۴ ـ ۱۵۶۳ ـ حسن رضاعموزاد خلیلی ـ حسین جان
۳۳۵ ـ ۱۸۶۱ ـ محمد علی رحمانی ـ صفرعلی
۳۳۶ ـ ۲۵۱۶ ـ غلامرضا وکالتی قزلجه ـ محرمعلی
۳۳۷ ـ ۱۷۷۸ ـ سعید شمس اصف ـ غلامحسین
۳۳۸ ـ ۲۱۰۸ ـ مجید جماعتی ـ حسین
۳۳۹ ـ ۲۳۱۶ ـ اردشیر عزتی ـ محمد حسین
۳۴۰ ـ ۲۱۶۸ ـ هوشنگ عربی باف ـ صفر
۳۴۱ ـ ۲۱۶۷ ـ حسین جعفری ـ خداداد
۳۴۲ ـ ۲۳۷۹ ـ مهدی پرویزی ـ محمد علی
۳۴۳ ـ ۱۶۶۲ ـ داود مخابیک بابائی ـ رحیم
۳۴۴ ـ ۲۳۷۹ ـ حسین شایسته رمضانی ـ حسن
۳۴۵ ـ ۲۹۱۲ ـ سید محمود میراقازاده ـ رسول
۳۴۶ـ ۲۱۵۴ـ خلیل پیران ـ اسد
۳۴۷ ـ ۱۶۷۱ ـ بهراد بیزنی ـ ابراهیم
۳۴۸ ـ ۱۷۰۷ ـ جعفر اخندنصب ـ عباس
۳۴۹ ـ ۲۹۹۷ ـ خیراله کلب خانی ـ محمد
۳۵۰ ـ ۳۰۷۰ ـ محمد رضا صالح زاده رشتی نژاد ـ حسین

گروه‌یازدهم‌صبح‌شنبه۶۰/۱۱/۲۴(۳۸۵-۳۵۱)

ردیف شماره کارت نام و نام خانوادگی نام پدر

۳۵۱ ـ ۲۰۷۴ ـ عباس صدری ابکنار ـ عبدالخالق
۳۵۲ ـ ۲۵۱۳ ـ اردشیر خوشرفتار قیماسی ـ علی بابا
۳۵۳ ـ ۲۵۴۵ ـ برات محمد پور جعفر دوین ـ رمضانعلی
۳۵۴ ـ ۱۵۰۱ ـ مسعود خدمت ـ میرزا حسین
۳۵۵ ـ ۱۵۴۸ ـ غلامحسین چاوشی ساری ـ علی
۳۵۶ ـ ۱۴۷۶ ـ نادر فاتحی ـ ح

در التهاب پیروزی ۵

و اینک با فریادی رسا که خروش میلیونها امت شهیدپرور را در بر دارد، سخنان تاریخ‌سازش را اعلام میکند، اشکها از چشمها سرازیر است، مردم به سر می‌کوبند، فریاد صحیح است و تکبیر صدای ملت شهیدپرور را به گوش مزدوران در سوراخ خزیده میرساند.

و اوست که بانگ بر می‌زند که «با پشتیبانی ملت توی دهن این دولت میزنم»، «براساس آزادی مردم دولت و مجلس درست میکنم» «و تا زنده‌ایم نخواهیم گذاشت هستی ما به کام آمریکا برود» و خطاب به قلدران میگوید که «آقای ارتشبد آقای سرلشگر شما نمی‌خواهی مستقل باشی؟ میخواهی نوکر باشی؟

و او اینک درمیان مردمش است میخواهد اگر پیروزی بدست میآید درکنار آنها باشد و اگر کشته میشوند با آنها باشد. براستی که او روح خداست، روح امت مسلمان.

جمعه ۱۳ بهمن

درها را بگشائید، پنجره‌ها را بازکنید، بوی عشق به مشام میرسد. امروز خمینی درمیان ماست،... درگوشه‌ای از شهر خون و ایثار، شهر مقاوم، شهر شهیدپرور، تهران، درخانه‌ای متعلق به ملت، بدور از کاخهای جباران و ستمگران خانه تعلیم، مدرسه رفاه، امروز همه به شوق دیدار مرادشان به خیابانها آمده‌اند، از صبح زود بعد از اقامه نماز،

درپگاه،... از خانه‌ها بیرون آمده‌اند تا طلوع فجر را نظاره‌گر باشند.

گروههای زیادی ازمردم شب را نیز تا به صبح در اطراف مقر امام گذرانیده‌اند برروی بامها و دیوارهای خانه‌های اطراف جوانانی مسلح درحال کنترل دقیق دیده میشوند هردوساعت یکبار پستها تعویض میشود، پروژکتورهای قوی خیابانها را روشن کرده است خیابانها مملو از جمعیت است، خواب به چشمها نرفته، همه باهم صحبت میکنند، از ساعت ۶ صبح بعلت کثرت جمعیت نه تنها درکوچه مستجاب بلکه درخیابان ایران، امیرکبیر، پشت مجلس، میدان بهارستان، جایی خالی نمی‌ماند، از ریز و درشت، خرد و کلان برای زیارت امام آمده‌اند، آمبولانسهای شیر و خورشید و امور پزشکی کمیته رفاه به فواصل معینی از یکدیگر ایستاده‌اند، کامیونهائی که مواد غذایی از قبیل، نان، ماست، سیب‌زمینی، خرما، عدس و غیره برای زائران امام میاورند، پشت سرهم قرار گرفته‌اند، اکثر این کامیونها بوسیله شهرستانیها آورده شده است. فشار جمعیت بحدی است که انگار استخوانهای آدم پشت سرهم خرد میشود اما لحظه‌ای شعارها قطع نمیشود، «ما همه سرباز توایم خمینی، گوش بفرمان توایم خمینی» «تاانقلاب مهدی نهضت ادامه دارد، حتی اگر شب و روز برما گلوله بارد» «خمینی عزیزم بگو تا خون بریزم» خمینی می‌رزمد، کارتر می‌لرزد، «مرگ بربختیار نوکر جیره خوار» و ...

درهای مدرسه رفاه که باز میشود همه هجوم میاورند، بطوریکه کنترل جمعیت از دست آن عده از جوانانی که مردم را میگردند خارج میشود.

دیوار مدرسه علوی را برداشته‌اند تا مشتاقان دیدار امام در دو مدرسه جای گیرند و بهتر بتوانند امام را ببینند، لحظه‌یی شعار قطع نمیشود، هرچندگاه یکنفر حالش بهم میخورد، او را به سردستها گرفته و به آمبولانسها میرسانند ساعت حدود ۱۰ میشود از امام خبری نیست، فریاد «ما منتظر خمینی هستیم» زمین را به لرزه در می‌آورد، چند دقیقه‌یی میگذرد، صدایی از بلند گو شنیده میشود که امام در مدرسه علوی شماره ۲ در خیابان ایران هستند، جمعیت از جا کنده میشود، هجوم میاورند، چون موج میخروشند، به روی هم میریزند و...

عده‌یی دوان دوان بسوی مدرسه شماره ۲ حرکت میکنند، حدود ۱۰۰ متر به مدرسه مانده، جمعیت پس میزند، این محل مناسبت‌ترین جا برای دیدار کنندگان است، مردم از یک در وارد و از در دیگر خارج میشوند، درهای مدرسه بار است همه فشار میاورند، هول میدهند، کنترل آدمها از دست رفته، همه ناخواسته به این طرف و آنطرف کشیده میشوند، فریاد «ما همه سرباز توایم خمینی گوش بفرمان توایم خمینی» در فضا طنین دارد پس از مدتی به داخل مدرسه میرسیم از دالان درازی میگذریم جمعیت جلو نمی‌رود، برقاب پنجره قامت استوار مردی به عظمت تاریخ دیده میشود، امام با چهره‌یی متبسم درحالیکه برای مردمش دست تکان میدهد به اینطرف و آنطرف نگاه میکند چند نفر دیگر نیز از جمله آیت‌ا... خلخالی در کنار ایشان دیده میشود، چهره امام چون ماه میدرخشد، هاله‌یی از نور که در عکسها دورادور چهره معصومان و امامان میکشند اینک براستی در حقیقت چهره او میتوان دید، شوق دیدار او همه فشارها، دردها، خونها، و... را از یادها میبرد و اینک که او را می‌بینی اززندگی هیچ چیز به خاطر نمی‌آوری ،جز او....

دستهای زائران بسوی او دراز است، بچه‌ها به روی دستها تا پنجره میروند در آنجا دست امام به سرشان کشیده میشود، خدایا اگر نیرو داشتیم و یا انکه همچون آن کودکان میتوانستیم در کنار او قرار گیریم بردست و پایش بوسه میزدیم و خود را لحظه‌ای از او جدا نمی‌کردیم، همه چنین آرزویی دارند، عده‌ای که بردیک پنجره هستند خود را بلند می‌کنند تا دست امامشان را بگیرند و او نیز گهگاه دست خود را به دست مشتاقان میکشد، هیچ کس دل نمی‌کند، لحظاتی بعد امام از اطاق خارج میشوند و بسوی پنجره دیگر که مشرف به حیاط است میروند، و چند لحظه‌ای دیگر در آنجا....

از در که خارج میشوی به کوچه پیچ و تاب خورده‌ای میرسی، بساط کتاب فروشیها پهن است، همه میخندند عده‌ای میگریند، گریه شوق، آخر امامشان را زیارت کردند، همه احساس حکومت را قانونی میدانیم باید دولت کنار برود، شورای انقلاب حکومت موقت تعیین خواهد شد و حکومت موقت موظف خواهد بود که مقدمات رفراندوم را تهیه کند. قانون اساسی که تدوین شده به آراء عمومی گذاشته میشود که اگر قبول کردند رژیم جمهوری و قانون جمهوری خواهد بود. من اعلام میکنم که دولت فعلی غاصب است و غیر قانونی است و اگر زیاد تر از این لجاجت کند، مسئول خواهد بود.

ایشان در حالیکه آرام بر صندلی نشسته‌اند درجواب متعدد خبرنگاران مسائلی را پاسخ میفرمایند که قسمتهایی از آن چنین است: «دولت را بزودی معرفی خواهم کرد» «از ارتش میخواهم هرچه زودتر به ما متصل شود»، «ارتشیان فرزندان ما هستند ما به آنها محبت داریم باید به خیابانهای اطراف را در بر گرفته، بر دیوارهای مدرسه علوی نوشته شده که «تا ادامه پیروزی نهایی جز قسمت‌هایی که از طرف کمیته اعتصابات به آنها اجازه فعالیت داده شده بقیه باید به اعتصابات خود ادامه دهند،» امام در مصاحبه مطبوعاتی و رادیو تلویزیونی که از صبح زود در مدرسه شماره ۲ علوی با شرکت ۳۰۰ نفر از خبرنگاران داخلی و خارجی تشکیل شده شرکت کرده‌اند، ایشان بر روی سکویی نشسته و سخنان خود را اینگونه آغاز می‌کنند.

بسم ا....

من سلطنت شاه را قانونی نمیدانم، رژیم سلطنتی از اول غیر قانونی بود، مجلس موسسان بزور تاسیس شد به این ترتیب رژیم شاه از اول جنبه قانونی نداشت، ما این دولت را نمی توانیم بپذیریم، ملت ایران رای بر سقوط سلطنت داده است . بنابراین مانه مجلس را قبول داریم و نه کردن اسلام درمصر مخالفت کرده اوگفته است که «من بادخالت مذهب درسیاست مخالفم، هرکس می‌خواهد نماز بخواند، به نمازخانه برود و انکه میخواهد به سیاست بپردازد باید ازراه قانونی این کار را بکند» این مزدوران نه تنها اسلام‌راکه‌عین‌سیاست‌است نشناخته‌اند بلکه درصددند تا از نفوذ انقلابمان و در نتیجه حاکمیت مستضعفین که اراده خداوند است جلوگیری کنند، چه خیال باطلی، رژیم عراق هم که بفرمان امریکا از فعالیت امام جلوگیری کرده است اعلام کرده که بهتر است شاه به ایران بازگردد.«به راستی که گربه برای رضای خداموش نمی‌گیرد!

ادامه دارد

عرور می‌کنند....

شنبه ۱۴ بهمن

طبق برنامه خاصی که از طرف کمیته رفاه تنظیم شده آقایان دیدار کننده میتوانند از ساعت ۹ تا ۱۲ و خانمها از ساعت ۱۴/۳۰ تا ۱۷/۳۰ به حضور امام برسند، گرچه در اولین روز دیدار امام سعی شد تا این برنامه اجرا شود اما کنترل جمعیت به هیچ وجه ممکن نبود، دیروز عده زیادی از مردم در اثر فشار جمعیت، گرما وزیر دست و پا ماندن دچار ناراحتیهایی شدند، بطوریکه طبق گزارش گروه پزشکی امام خمینی و شیروخورشید حدود ۲۰۰ زن در حالت کما و غش و بیش از ۳۰ مرد، تحت درمان قرار گرفتند عده‌ای نیز که حالشان وخیم بود به بیمارستانها منتقل شدند.

شب گذشته را نیز عده بیشماری تا صبح دور را دور محل اقامتگاه امام گذرانیده‌اند، امروز صبح مردان، در دستجات مختلف به مدرسه علوی آمده‌اند ترافیک سنگینی هم

دامن ملت بیایید»، «اعضای شورای انقلاب تعیین شده‌اند»، «ما برای اقلیت های مذهبی احترام قائلیم»، «ملاقات با بختیار را در صورتی می‌پذیرم که استعفا دهد»، «کاری نکنید مردم را به جهاد دعوت کنم »، «اگر موقع جهاد شد، میتوانیم اسله تهیه کنیم».

امام پس ازانجام مصاحبه درحالیکه گامهای استوارش کاخ جباران زمان رانه لرزه درمی‌آورد بطرف مردم حرکت می‌کند، مردمی که ساعتها انتظار مولاورهبرشان، همچون قرنها برآنها گذشته است، حیاط پشت سرهم خالی و پرمی‌شود، و اونه یک بارودوبار بلکه دهها باربه کنار پنجره می‌آید تاامتش راببیند....

* * *

ازصبح امروز عده کثیری از خانواده‌های افسران، همافران ودرجه داران نیروی هوائی بعنوان اعتراض به دستگیری افسران وهمافران دردادگستری اجتماع کردند واین درحالی است که بختیار و عواملش خبردستگیری، این فرزندان شجاع راتکذیب می‌کنند آنها که می‌بینند نمایندگان دست نشانده خوددرمجلس شورای ملی فرمایشی نیز به عظمت انقلاب مردم مسلمان ایران پی برده ویکایک استعفا می‌دهند حیله‌های جدیدی از جمله انحلال ساواک و محاکمه نخست‌وزیر و وزیران سابق را پیش کشیده‌اند، امروز ۱۲ تن دیگر ازنمایندگان فرمایشی مجلس تقاضای استعفا کرده‌اند که درصورت پذیرش محموعاً ۳۶ نماینده تاحال مستعفی شناخته می‌شوند، قراراست سه‌شنبه این هفته مجلس تشکیل شود تالوایح مذکوررابتصویب رساند.

ژنرال‌هایزر آمریکایی هم اعلام کرده که مسئولیت حفظ منافع آمریکا درایران رابه عهده گرفته بخیال خامشان این بارنیز همچون ۲۸ مرداد می‌توانند باکودتایی آمریکایی شاه رابه این مملکت بازگردانند ازطرف دیگر عظمت انقلاب آگاهی بخش امت مسلمان ایران چنان رعشه‌یی برپیکر عوامل مزدور منطقه انداخته که سادات مزدور صهیونیسم وامپریالیسم درجلسه‌ای خطاب به افراد حزب خودیعنی حزب ناسیونال دموکرات بشدت باسیاسی

انقلاب در روایات ۵

*** زیارت قبرحضرت معصومه**

بحارجلد ۶۰ ازچاپ جدید صفحهٔ ۲۱۶ حدیث ۴۱

وروی عن عدة من اهل الری انهم دخلواعلی ابی عبدالله علیه‌السلام و قالوا: نحن من اهل الری فقال: مرحبا باخواننا من اهل قم فقالوا: نحن من اهل الری فاعادالکلام، قالوادلک مراراً و اجابهم بمثل ماجاب به اولاً، فقال: ان‌لله حرماً و هومکه و ان للرسول حرماً وهوالمدینه، و ان لامیرالمؤمنین حرماً وهوالکوفه وان لناحرماً وهوبلده قم و ستدفن فیهاامراة من اولادی تسمی فاطمه فمن زارها وجبتله الجنه، قال الراوی وکان هذاالکلام منه قبل ان یولدالکاظم علیه‌السلام.

عده‌ای از اهل ری روایت کردند که واردشدند برحضرت صادق علیه‌السلام و گفتند ما از اهل(ری) میباشیم حضرت فرمود: مرحبا به برادران ما از اهل قم، حضارگفتند ما ازاهل(ری) هستیم حضرت همان کلام را تکرار کردآنهاچندبارگفتند ما اهل ری هستیم حضرت همان جواب اول را تکرارکرد، سپس فرمود برای خداوند متعال حرمی است و اومکه است و برای حضرت رسول نیزحرم است و اومدینه است و برای حضرت امیرالمؤمنین علی علیه‌السلام نیزحرم است و اوکوفه است و برای ما نیزحرمی است و او شهرقم است و بهمین زودی درآنجاری از اولاد من بنام فاطمه دفن میشود، هرکه زیارت کند او راسزاوار است که اهل بهشت باشد، راوی گفت این مطلب قبل از تولد حضرت کاظم علیه‌السلام بوده است.

بحارالانوارچاپ جدید جلد ۶۰ صفحه ۲۱۷ حدیث ۴۳

وروی عن الائمه علیهم‌السلام: لولاالقمیون لضاع الدین

ازحضرت پیشوان مذهبی روایت شده که اگر قمی‌هانبودند دین ضایع میشد

بحارجلد ۶۰ ازچاپ جدید صفحهٔ ۲۱۷ حدیث ۴۴

عن علی‌بن موسی‌الرضا علیه‌السلام قال: اذاعمت البلدان الفتن فعلیکم بقم وحوالیهاونواحیها، فان البلاء مرفوع عنها

ازحضرت علی بن موسی الرضا علیه‌السلام روایت شده وقتی که بلاوفتنه‌هاشهرها را فراگرفت برشما باد به قم و اطراف آن براستی که بلا ازآنجا برداشته شده است.

شعر

«نام بزرگ تو»

میآئی ازتقاطع دروازه های نور
درهیئتی بشکل طلوع سپیده‌دم
دردست تو طلیعهٔ خورشید راستین
شب میگریزد از قدم صبح تابناک
نامت تبرک همه گلهای باغچه است
نام بزرگ تو
اینک درآستانهٔ رویش
درباغهای رویش فریاد
نشوونمای خشم
طوفان سهمناک
وطلوع نام
- نام بزرگ تو-
روز تظاهرات
ایام اعتصاب
روز عزا- عزای عمومی
سیلی زجاجهنده وتوفنده
هنگامه گسستن زنجیر دست‌وپا
هنگامهٔ رهائی وآزادیست

وینک قبیلهٔ ضحاک
وینک قبیلهٔ قابیل
این نابرادران
باخنجری زپشت....
خون های سرخ وداغ
آنک هزار داغ سیه‌روئی
رسوائی بزرگ بجاماندگارشان
درپیشگاه قاضی تاریخ
**
میآئی ازتقاطع دروازه‌های نور
درهیئتی بشکل طلوع سپیده‌دم.

۱۲ بهمن ۵۷ شیروان - قدرت شریفی

«سپیده راخبر کنید»

سپیده را خبر کنید!
سپیده را خبر کنید!
که این زمان
رسیده تک سوار عشق
سپیده را خبر کنید و
خلق را ندا دهید
زعرش کبریا
سواربر
براق آهنین
رسول آمده
پیامبر، پیامبر
کتیبه‌های نور وفجر وشمس ونجم...را
برای مردمان شب
برسم یادگارتاابد
هدیه گرشده
به مردمان بت‌پرست این زمان
رسول حق
پیام نورمیدهد
بپای شو!
اسیر بنده «من»
بزرگ منجی
قرون بیامده
بجنب!
دامنش بگیر!
که فوج نوررا
به قلب تیره‌ات روان کند
وخون منجمد
به ریشه ورگان خلق را
به جنبش آورد.
بپای شو!!
که شام تیره سررسید
وفجر آرزودمید
سپیده راخبرکنید
سپیده را خبر کنید.

محمدتقی پورمعنی (م- پاسدار)

دست آوردهای انقلاب

بقیه از صفحه ۷

تبصره ۱- درصورتیکه تعقیب ومحاکمه محرم درمحل وقوع جرم محظوری داشته باشد دادستان کل میتواند هرجا صلاح دانست متهم رامورد تعقیب قرار دهد.

تبصره ۲- احاله رسیدگی درهرمرحله منوط به نظر دادستان کل انقلاب است.

ماده ۲۱- بازپرس وظیفه تحقیق راراسا ودرصورت اقتضاء باحضور دادیار انجام خواهد داد ونظر خود رادرمورد مجرمیت یابرائت متهم بنظر دادستان میرساند تادرصورت موافقت دادستان به مجرمیت متهم ازطرف اوادعانامه صادر شود.

تبصره- دررفع اختلافات بین نظر بازپرس ودادستان نظر دادگاه منبع است.

ماده ۲۲- درصورتیکه بازپرس تحقیق ازکسی رابرای کشف حقیقت لازم بداند میتواند اوراحضار ودرصورت مقتضی حلب کند.

ماده ۲۳- تحقیقات غیر علنی است واوقات تعطیل مانع ادامه تحقیقات نمیباشد.

ماده ۲۴- کلیه هزینه‌های مربوط به اجرای این قانون ازقبیل حقوق کارکنان، اجرت کارشناس وغیره ازصندوق دولت پرداخت خواهد شد.

ماده ۲۵- درمرحلهٔ تحقیق احد هرگونه تامین بابازپرس ودادستان است.

ماده ۲۶- قرار بازداشت یامنع تعقیب که همیشه دراختیار بازپرس‌ست، باید بنظر دادستان برسدواگر بین بازپرس و دادستان دراین مورد اختلاف رای پیداشود، نظر قاضی شرع دادگاه رافع اختلاف وقطعی است.

ماده ۲۷- بازپرس میتواند بانظر وموافقت دادستان قرار توقیف اموال ودارائی متهم رابارعایت نیازهای عادی خانواده اوصادر کند، اجرای قرار بعهده دادستان است.

تبصره -دراین موارد دادستان دارای کلیه اختیارات بازپرس میباشد.

ماده ۲۸- درصورتیکه بازپرس احراز کند متهم اموالی راکه ازراههای غیر مشروع تحصیل نموده است به همسر یابفرزندان خود یاشخص دیگر واگذار کرده یابطور صوری یاانتبانی به اشخاص حقیقی یاحقوقی انتقال داده است دستور توقیف آنها راخواهد داد.

ماده ۲۹- دادسرا (دادستان یابازپرس) متهمی راکه محقی شده یافرار کرده باشد یکبار بوسیله یکی ازروزنامه‌های کثیرالانتشار وهنگام ضرورت ازطریق رسانه‌های گروهی دیگر احضار خواهد کرد. مهلت معرفی پس از این اعلام برای متهمین داخل ده روز وبرای متهمینی که خارج ازکشور بسر میبرند یکماه است.

ماده ۳۰ پاسداران انقلاب و نیروهای مسلح و مراجع انتظامی و کشوری و شهرداری‌ها و اشخاص حقیقی و حقوقی مکلفند دستورهای دادستان انقلاب و بازپرس و دادیار دادسراهای انقلاب را با سرعت اجرا کنند والا از طرف دادستان کل انقلاب کتباً توبیخ و در صورت تکرار افراد پاسداران به مدت یک ماه از انجام وظیفه درایس سازمان انقلابی برکنار و پس از بار سوم بکلی برکنار خواهند شد و سایر ماموران دولتی یا شهرداری‌ها از طرف روسای خود توبیخ انضباطی میشوند.

ماده۳۱- پاسداران انقلاب بدون اجازه کتبی دادستان حق دستگیری هیچ کس را ندارند، همچنین حق ندارند بدون اجازه کتبی دادستان انقلاب به خانه کسی وارد شوند یا اموال کسی را توقیف کنند. درصورت تخلف از این ماده به حکم دادستان انقلاب برکنار خواهند شد و اگر عمل آنها جرم محسوب شود از طرف دادسراهای انقلاب تعقیب خواهند شد.

تبصره۱- درصورتیکه متهم کارمند عادی شاغل دولت باشد احضار و جلب از جانب دادسراهای انقلاب باید با اطلاع قبلی مافوق او صورت گیرد.

تبصره۲- درصورتیکه متهم از کارکنان شاغل قوای نظامی یا انتظامی یا دارای سمت مهم سیاسی یا اداری باشد، احضار و جلب او صرفاً باید با تصویب قبلی کمیسیونی که از طرف شورای انقلاب تعیین میشود و با اطلاع قبلی مافوق او صورت گیرد و در صورتیکه مافوق این وظیفه خود را با رعایت کامل جوانب امر انجام ندهد در دادسرای انقلاب مورد تعقیب قرار میگیرد.

تبصره ۳- در مواردیکه خوف فرار متهم باشد و شخص مورد اتهام از اشخاصی باشد که بهیچ نحو مسامحه و سهل‌انگاری در دستگیری او صلاح نباشد نامبردگان در ماده ۳۱ میتوانند با شناخت قطعی متهم را بدون اجازه دادستان دستگیر و بلافاصله باطلاع دادستان برسانند.

ادامه دارد

منتخبی از سخنان امام خمینی پیرامون ۲۲ بهمن (یوم...)

«فتح یک کشوری با شکست یک قدرت بزرگ خیلی عظمت دارد، لیکن اشکال بعد از آن فتح و بعد از پیروزی بیشتر از اشکال خود پیروزی است.»

(در دیدار با گروهی از فارغ‌التحصیلان دانشکده افسری ۵۹/۱۱/۲۴)

«امروز تمامی آنانی که علیه جمهوری اسلامی ایران متحد شده‌اند با واسطه یا بدون واسطه در رابطه با آمریکا میباشند.»

(پیام امام خمینی رهبر انقلاب و بنیانگذار جمهوری اسلامی ایران بمناسبت دومین سالگرد پیروزی انقلاب ۵۹/۹/۲۲)

«ما تحت رهبری پیغمبر اسلام این دو کلمه را میخواهیم اجرا کنیم نه ظالم باشیم و نه مظلوم.»

(در دیدار با سفرا و دیپلماتهای کشورهای خارجی در ایران بمناسبت دومین سالگرد انقلاب اسلامی ایران ۵۹/۱۱/۲۲)

«ما در طول تاریخ مظلوم بودیم و ما امروز میخواهیم که مظلوم نباشیم و ظالم هم نباشیم.»

(در دیدار با سفرا و دیپلماتهای خارجی در ایران بمناسبت دومین سالگرد انقلاب ۵۹/۱۱/۲۲)

«پیروزی انقلاب رهین همه ملت است.»

(در دیدار با سفرا و دیپلماتهای خارجی در ایران بمناسبت دومین سالگرد انقلاب ۵۹/۱۱/۲۲)

«شما مکلفید که از این جمهوری اسلامی دفاع کنید.»

(در دیدار با سفرا و دیپلماتهای خارجی در ایران بمناسبت دومین سالگرد انقلاب ۵۹/۱۱/۲۲)

«هان ای مظلومان جهان از هر قشر و از هر کشوری هستید بخود آئید و از هیاهو و عربده آمریکا و سایر زورمندان تهی‌مغز نهراسید و حق خود را با مشت گره کرده از آن بگیرید و جهان را بر آنان تنگ کنید.»

(در دیدار با خانواده شهدای سراسر کشور بمناسبت سالگرد پیروزی انقلاب ۵۸/۱۱/۲۱)

«شما (ملت ایران) در جریان مبارزات گذشته رشد اسلامی و انقلابی خود آشکار کرده‌اید و اکنون بیش از پیش لازم است که این رشد را به جهانیان نشان دهید تا جهانیان بدانند مردم مسلمان ایران میتوانند بدون قیمومیت این و آن راه سعادت خود را انتخاب نمایند.

(پیام امام خطاب بملت ایران ۵۷/۱۱/۲۳)

«من از شما ملت عظیم تشکر می‌کنم که در مواقعی که گرفتاری اسلام زیاد بود و خطر واقع بود از برای اسلام و مسلمین قیام کردید، نهضت کردید، زحمت کشیدید، خون دادید، جوان دادید و شرظلم را از سرخودتان کوتاه کردید و دستگاه ظلم دوهزاروپانصد ساله را منهدم کردید و قوای بزرگ عالم را که طرفداری و پشتیبانی میکردند از این رژیم فاسد، عقب نشاندید.»

(در دیدار با بازرگانان و اصناف و پیشه‌وران ۱۳۵۷/۱۱/۱۵)

«امروز ملت ایران بدون گرایش بچپ و راست قیام نموده و موفقیتهائی را بدست آورده است که تمام خائنین داخلی و خارجی را بلرزه انداخته است و آنان درکمین‌اند تاهرآن چون گذشته شمارا نابود گردانند.»

(پیام امام بمناسبت بازگشائی مدارس ۱۳۵۷/۱۱/۳۰)

«همه برای اسلام، همه برای جمهوری اسلام کوشش کردند و دست اجانب را از مملکت با صدای الله اکبر قطع کردند و با نداشتن هیچ ابزار جنگی، لشکرهای عظیم طاغوتی را و ارتش طاغوتی را کسانی که از اجانب دنبال سراو بودند ملت با «الله اکبر» از بین بردند.

(در دیدار بانمایندگان ستاد نیروی هوائی و عشایر ۵۸/۲/۳)

«ما از صفر شروع کردیم و بدعوت اسلامی مردم را خواندیم و این قطره واحد، قطره‌ها شد و قطره‌ها سیل و سیل دریا. این دریای بزرگ با قدرت ایمان درمقابل تمام قدرتهائی که برضد اسلام و برضد انقلاب بودند، درهم شکست.»

(در دیدار با نمایندگان طبقات مختلف در قم ۱۳۵۸/۲/۱۳)

دست‌آوردهای انقلاب

دادگاههای انقلاب ۵

* شهید کجوئی که در زندان اوین به دست منافقین به شهادت رسید.

• دادگاههای انقلاب- پس از پیروزی انقلاب اسلامی ایران و غلبه بر مستکبرین و عوامل رژیم منحوس و وابسته شاه برای جلوگیری از توطئه‌های گوناگون این عناصر و برای گرفتن قصاص خون هزاران شهید از جنایتکارانی که بعضی از آنها روی تاریخ را نیز سیاه نموده بودند بدستور امام امت دادگاههای انقلاب اسلامی تشکیل یافت تا جرائم قبل از پیروزی انقلاب اسلامی را مورد رسیدگی قرار دهد البته جرائم پس از پیروزی انقلاب نیز به دادگاههای انقلاب محول شد. طریقه تشکیل و وظایف دادگاههای انقلاب اسلامی پس از تشکیل به این صورت اعلام شد.

تشکیل این دادگاهها بدستور امام صورت گرفته و بکلیه جرائم مربوط به قبل از پیروزی انقلاب رسیدگی خواهد کرد

ریاست این دادگاهها بعهده قاضی شرع خواهد بود

مدت دادگاهها یک هفته و احکام آنها قطعی است.

از طرف شهرداری انقلاب اسلامی ایران لایحه مربوط به دادگاههای انقلاب اسلامی و طرز تشکیل آنها روز یکشنبه بیست و هفتم خردادماه گذشته تصویب و برای اجراء ابلاغ گردید.

بموجب این لایحه بمنظور رسیدگی به جرائم قبل از پیروزی انقلاب و جرائم منتسب به افرادیکه برای تحکیم رژیم سرنگون شده پهلوی فعالیت داشته‌اند و همچنین جرائم پس از پیروزی انقلاب، دادگاهها بدستور رهبری انقلاب در مرکز هر استان تشکیل میشود.

در این لایحه به صلاحیت دادگاههای انقلاب اسلامی در مورد جرائم مختلف اشاره شده است طریقه تشکیل و وظائف این دادگاهها در این لایحه بتفصیل تشریح شده است.

متن این لایحه بشرح زیر است:

الف- دادگاههای انقلاب اسلامی و طرز تشکیل آنها

ماده ۱- بمنظور رسیدگی بجرائمی که قبل از پیروزی انقلاب برای تحکیم رژیم پهلوی و ایجاد و حفظ نفوذ بیگانگان صورت گرفته است یا پس از پیروزی انقلاب برضد انقلاب اسلامی ملت ایران روی داده یا میدهد، بدستور رهبر انقلاب اسلامی ایران در مرکز هر استان یک دادسرای انقلاب اسلامی و به تعداد لازم دادگاه تشکیل میشود.

تبصره- در استانهائی که هم اکنون بیش از یک دادسرای انقلاب هست، دادستان کل انقلاب باید برای تقلیل آنها به یک دادسرا اقدام کند.

ماده ۲- رسیدگی به جرائم زیر در صلاحیت دادگاههای انقلاب اسلامی است.

۱- قتل و کشتار بمنظور تحکیم رژیم پهلوی و سرکوب مبارزات مردم ایران به امریت و مباشرت.

۲- حبس و شکنجه مردم مبارز به امریت و مباشرت.

۳- جنایات بزرگ اقتصادی یعنی غارت بیت‌المال و یا اتلاف ثروت کشور بنفع بیگانگان.

٤- توطئه علیه جمهوری اسلامی ایران با اقدام مسلحانه و ترور و تخریب موسسات و جاسوسی بنفع اجانب.

۵- سرقت مسلحانه، تجاوز به عنف، ساختن، وارد کردن یا پخش مواد مخدر.

تبصره- رسیدگی بجرائم خارج از موارد مشروحه فوق در صلاحیت دادگاههای انقلاب اسلامی نیست، و در صلاحیت دادگاههای دادگستری یا نظامی میباشد.

در حوزه هردادسرای انقلاب اسلامی یک دادگاه انقلاب اسلامی تشکیل میشود. دادگاه در صورت لزوم شعبه‌های متعدد خواهد داشت و در این صورت ارجاع پرونده به سایر

* ناجی معدوم که دراصفهان خون صدها نفر از فرزندان این امت را به زمین ریخت.

شعبه‌ها با رئیس شعبه اول است.

ماده ۳- دادگاه و دادسرای انقلاب اسلامی به دستور امام تشکیل شده و به پیشنهاد دولت و تصویب شورای انقلاب اسلامی پس از کسب اجازه از امام منحل میشود و در این صورت دادگستری کارهای ناتمام آن دادگاه را ادامه خواهد داد.

تبصره- تشخیص صورت و عدم صورت با رهبر انقلاب امام خمینی است.

ماده ٤- دادگاه انقلاب مرکب از سه عضو اصلی و دو عضو علی‌البدل خواهد بود. اعضاء اصلی عبارتند از:

الف- یک قاضی شرع به پیشنهاد شورای انقلاب اسلامی و تصویب امام.

ب- یک قاضی دادگستری به انتخاب قاضی شرع

ج- یک نفر مورد اعتماد مردم و آگاه به مقتضیات انقلاب اسلامی با تعیین شورای انقلاب یا کسی که شورا برای این منظور معین کند.

تبصره ۱- اعضاء علی‌البدل از میان اشخاص واجد صلاحیت درماده ٤ انتخاب خواهند شد.

تبصره ۲- هیچ یک از اعضاء دادگاه نباید کمتر از سی سال خورشیدی داشته باشد.

تبصره ۳- دادگاه میتواند پس از تعیین اعضای اصلی کار خود را آغاز کند.

ماده ۵- ریاست دادگاه برعهده قاضی شرع خواهد بود.

ماده ٦- کیفرخواست باید حداقل سه روز قبل از تشکیل دادگاه به متهم یا وکیل او کتبا ابلاغ شود.

ماده ۷- هرمتهم حق تعیین یک وکیل ایرانی را خواهد داشت که برمسائل قضائی و حقوق جزائی اسلام آگاه باشد.

ماده ۸- مدت دادگاه حداکثر یکهفته خواهد بود.

تبصره- دادگاه باید به متهم و وکیل او حداقل ۱۵ ساعت حق دفاع بدهد.

ماده ۹- گواهان و مطلعان و کارشناسان، درصورتیکه حضورشان در دادگاه لازم باشد در دادگاه احضار میشوند و اگر حضور بهم نرسانند جلب میگردند. همچنین متهمی که احضار شود و حاضر نگردد جلب میشود.

تبصره ۱- دادگاه علنی است مگر آنکه رئیس دادگاه سری بودن آنرا ضروری تشخیص دهد.

تبصره ۲- حکم دادگاه حضوری محسوب است مگر وقتیکه متهم درهیچ یک از مراحل تحقیق یاجلسات دادگاه حاضر نشود و لایحه‌ای نیز نفرستد که در اینصورت حکم غیابی خواهد بود.

تبصره ۳- دادگاه میتواند برای انجام دادن محاکمه قرار بازداشت متهم را صادر کند.

ماده ۱۰- مفاد حکم غیابی بوسیله درج در یکی از روزنامه‌های کثیرالانتشار به محکوم علیه ابلاغ میگردد محکوم علیه غایب می‌تواند ظرف ده روز بحکم غیابی اعتراض نماید و حکمی که پس از رسیدگی به اعتراض صادر گردد قطعی و لازم الاجراء است.

تبصره- رسیدگی به اعتراض محکوم علیه در دادگاه صادر کننده رأی غیابی بعمل خواهد آمد.

ماده ۱۱- پس از قرائت کیفرخواست و استماع مدافعات متهم و وکیل او دادگاه هر تحقیقی را که برای ثبوت شرعی جرم لازم بداند بعمل می‌آورد و چنانکه در پرونده نقصی مشهود گردد بدستور رئیس دادگاه پرونده بدادسرا اعاده میشود و پس از رفع نقص دادگاه پس از مشاوره طبق موازین اسلام به صدور رأی مبادرت میکند. رأی اکثریتی که در آن رئیس دادگاه شرکت دارد مناط اعتبار است.

تبصره ۱- اگر چنین اکثریتی حاصل نشود دو قاضی شرع به قاضیان اصلی اضافه میشوند و رأی اکثریت این دادگاه قطعی خواهد بود.

تبصره۲- احکام دادگاه انقلاب قطعی و بدون تجدیدنظر است.

ماده ۱۲- مجازاتها طبق حدود شرع اسلام و شامل اعدام، حبس، تبعید و ضبط اموالی که از راه غیرمشروع به دست آورده پس از تسویه دیون خواهد بود

تبصره- در مورد ضبط اموال غیرمشروع در صورتیکه محکوم علیه دارائی مشروعی نداشته باشد نفقه قانونی اشخاص واجب‌النفقه او به تشخیص دادگاه با دولت خواهد بود.

ماده ۱۳- جهات رد قضای دادگاهها و دادسراها علاوه بر آنچه در آئین دادرسی کیفری ذکر شده است فقدان صلاحیتهای ذکر شده در این آئین‌نامه را نیز شامل میشود.

ب- دادسراهای انقلاب اسلامی و طرز تشکیل آنها

ماده ١٤- برای نظارت بر حسن انجام وظائف دادسراهای انقلاب در سراسر کشور یک دادسرای کل انقلاب در تهران تشکیل میگردد.

ماده ۱۵- دادسرای انقلاب اسلامی یک دادستان و به تعداد کافی بازپرس و دادیار خواهد داشت دادستان کل و دادستان‌های انقلاب میتوانند باداره لازم قائم‌مقام و معاون و کارمند دفتری داشته باشند.

تبصره- دادستان کل انقلاب میتواند وظیفه دادستان انقلاب تهران را نیز برعهده گیرد.

ماده ١٦- دادسراهای انقلاب تحت تعلیمات و نظارت دادستان کل انقلاب و کلیه اعضاء قضائی و دفتری دادسراهای انقلاب شهرستانها زیر نظر دادستان انقلاب همان شهرستان انجام وظیفه خواهند کرد.

ماده ۱۷- دادستان کل انقلاب به پیشنهاد شورای انقلاب و تصویب امام تعیین میگردد

اعضاء قضائی دادسرای کل و دادسراهای محلی بوسیله دادستان کل انقلاب منصوب میگردند.

اعضای قضائی هر دادسرا به پیشنهاد دادستان انقلاب آن دادسرا و تصویب دادستان کل انقلاب تعیین میشوند.

عزل و نصب کارمندان دفتری هر شهرستان با دادستان انقلاب همان شهرستان است با اینهمه نظر دادستان کل انقلاب در عزل و نصب آنان قاطع است.

ماده ۱۸- اعضاء قضائی دادسرای کل و دادسراهای محلی انقلاب از بین حقوقدانان و قضات انقلاب اسلامی انتخاب خواهند شد.

ماده ۱۹- بازپرسی توسط بازپرسان یا دادیاران دادسراهای انقلاب و زیر نظر دادستان انقلاب به عمل خواهد آمد.

ماده ۲۰-متهم دردادگاهی تعقیب میشود که در حوزه همان دادسرا مرتکب جرم شده باشد ودرصورتیکه درچند حوزه مرتکب جرم شده باشد دردادسرائی که مهمترین جرم درحوزه آن واقع شده است مورد تعقیب قرار خواهد گرفت.

تشخیص مهمترین جرم با دادسرائی است که متهم درآن حوزه توقیف شده است. واگر جرمها ازیک درجه باشند متهم درحوزه‌ایکه درآنجا توقیف شده است محاکمه خواهد شد.

بقیه‌در صفحه ٦

* شهید قدوسی دادستان کل انقلاب اسلامی که توسط عوامل نفوذی منافقین به شهادت رسید.

* مفسدین فی‌الارض نصیری، ناجی، رحیمی وخسروداد معدوم که توسط دادگاه انقلاب اسلامی به جزای اعمال ننگین‌شان رسیدند.

اسامی قبولشدگان مرحله اول آموزشگاه افسری نیروی زمینی ارتش جمهوری اسلامی ایران

بقیه از صفحه۵

۵۵۱ ـ ۲۳۵۲ ـ نادر شمالی ـ علی اصغر
۵۵۲ ـ ۲۴۵۲ ـ عبدالرحیم قبادی محبی ـ حجی
۵۵۳ ـ ۲۵۴۳ ـ محمود بابا محمدی ـ احمد
۵۵۴ ـ ۲۱۵۳ ـ غلامرضا عربی مکی ابادی ـ عبدالله
۵۵۵ ـ ۱۴۶۸ ـ عین اله اسناوندی ـ جمشید
۵۵۶ ـ ۱۴۷۰ ـ مجتبی رحیمی ـ محمد
۵۵۷ ـ ۱۴۴۵ ـ حسن تقی خانی ـ علی
۵۵۸ ـ ۱۴۷۸ ـ علیرضا ماه رو ـ حسین
۵۵۹ ـ ۱۱۹۸ ـ امین اله عباس گرجی ـ غلامعلی
۵۶۰ ـ ۱۰۶۸ ـ منصور شهدادیان ـ احمد

گروه‌هفدهم بعدازظهر سه‌شنبه ۶۰/۱۱/۲۷ (۵۹۵-۵۶۱)

ردیف شماره کارت نام و نام خانوادگی نام پدر

۵۶۱ ـ ۱۰۸۲ ـ کاسملی ـ ایمن خواه صیابری ـ کاسکل
۵۶۲ ـ ۱۱۳۸ ـ علی اکبر انعامی ـ عباس
۵۶۳ ـ ۱۱۵۵ ـ سید تقی میر حسینی ـ سید حسن
۵۶۴ ـ ۲۱۳۸ ـ علی محمد خوشنویسان ـ عبدالحسین
۵۶۵ ـ ۲۱۴۶ ـ اصغر دالوندی ـ محمد حسین
۵۶۶ ـ ۱۷۰۸ ـ مرتضی هیکل حقیقی ـ حبیب
۵۶۷ ـ ۱۷۶۴ ـ ابوالفضل بهمنی علمداری ـ حسن
۵۶۸ ـ ۲۸۵۹ ـ عوضعلی عرب لو ـ بهرامعلی
۵۶۹ ـ ۲۵۰۲ ـ عباس کاظمی فرد ـ هاشم
۵۷۰ ـ ۲۳۱۱ ـ غلامحسین هادی ـ علی اصغر
۵۷۱ ـ ۲۳۹۳ ـ محمد حاج زین العابدینی ـ نبی
۵۷۲ ـ ۲۶۶۳ ـ ماشاء الله علیخانی ـ علی اصغر
۵۷۳ ـ ۲۵۸۹ ـ حیدرضا مستدام ـ علیرضا
۵۷۴ ـ ۲۷۲۹ ـ حمید فرج نژاد ـ امیر
۵۷۵ ـ ۲۳۰۱ ـ علی اصغر اله پناهی ـ غلامرضا
۵۷۶ ـ ۲۲۵۶ ـ حسن اسماعیل نصر ابادی ـ باقر
۵۷۷ ـ ۲۴۷۹ ـ حسن حسینیان ـ عیسی
۵۷۸ ـ ۱۱۱۸ ـ سید رضا امینی ـ سید عبدالله
۵۷۹ ـ ۱۵۴۲ ـ علی اصغر جعفری ـ خانعلی
۵۸۰ ـ ۱۵۷۶ ـ پرویز امیری ـ کریم
۵۸۱ ـ ۲۲۱۰ ـ موسی هداوندخانی ـ امیر
۵۸۲ ـ ۲۲۷۱ ـ بهرامعلی خالصه ـ عباس
۵۸۳ ـ ۲۳۶۰ ـ یوسفعلی یعقوبی خیبری ـ یعقوب
۵۸۴ ـ ۲۷۱۷ ـ احمدانامی عزیززاده ـ غلامرضا
۵۸۵ ـ ۲۸۱۲ ـ مهدی احمدی فردمقدم ـ یاور
۵۸۶ ـ ۲۶۹۶ ـ علی دهستی ـ رضا
۵۸۷ ـ ۲۹۱۷ ـ حسن عظیمی ـ غلامحسین
۵۸۸ ـ ۲۹۳۲ ـ ابراهیم قاسمی ـ پرویز
۵۸۹ ـ ۲۹۳۸ ـ محمدعلی زاهدی ـ غلامحسین
۵۹۰ ـ ۲۹۵۵ ـ غلامرضا عزیزابادی فراهانی ـ قاسم
۵۹۱ ـ ۱۷۸۵ ـ نفی راستگوگرجان ـ تقی
۵۹۲ ـ ۱۸۰۰ ـ غلامحسین گودرزی ـ غلام
۵۹۳ ـ ۱۸۱۷ ـ حشمت اله اکبری دوبرجی ـ امامعلی
۵۹۴ ـ ۱۹۵۷ ـ مصطفی محمدابراهیمی ـ حسن
۵۹۵ ـ ۲۰۷۱ ـ ناصر خورشیدی خشیانی ـ محمدرضا

گروه‌هیجدهم صبح چهارشنبه ۶۰/۱۱/۲۸ (۶۳۰-۵۹۶)

ردیف شماره کارت نام و نام خانوادگی نام پدر

۵۹۶ ـ ۲۱۱۷ ـ محمدرضا رحیم پور ـ کریم بیک
۵۹۷ ـ ۲۰۲۹ ـ بهروزمحمدخونی ـ ابراهیم
۵۹۸ ـ ۱۸۴۶ ـ امیرحمزه امیری ـ امیرتیمور
۵۹۹ ـ ۱۷۲۴ ـ اله وردی قربانیان ـ نجف علی
۶۰۰ ـ ۱۷۷۴ ـ یزدان مسعودعامری ـ احمد
۶۰۱ ـ ۲۸۷۸ ـ محمدرضا سلیمانی ـ خلیل
۶۰۲ ـ ۲۹۲۶ ـ محمدرضا رعیتی ـ محمدعلی
۶۰۳ ـ ۲۹۶۴ ـ هادی غلام پورخادر ـ محمدتقی
۶۰۴ ـ ۲۶۵۱ ـ داودطالبی ـ امیرحان
۶۰۵ ـ ۱۴۲۵ ـ حسین اشرفی ایدلو ـ بهلول
۶۰۶ ـ ۱۶۰۵ ـ شاهعلی بهرامی ـ سبزعلی
۶۰۷ ـ ۱۶۰۷ ـ علی تیموری ـ مسلم
۶۰۸ ـ ۲۶۰۹ ـ نبی اله شکرالهی ـ احمد
۶۰۹ ـ ۲۷۰۱ ـ حمیدرضا شمائی زفرقندی ـ جهانبخش
۶۱۰ ـ ۲۸۹۱ ـ اسلام زنگنه ـ بیک مراد
۶۱۱ ـ ۲۰۲۶ ـ مسعود محمودیان ـ علی اشرف
۶۱۲ ـ ۲۰۳۹ ـ محسن تاجیک ـ محمد
۶۱۳ ـ ۲۰۶۲ ـ حمید مفیدی ـ حسین
۶۱۴ ـ ۲۱۴۰ ـ جمشید رحمانی ـ غلامرضا
۶۱۵ ـ ۲۷۱۸ ـ غلامعلی زارعی ـ سلطانعلی
۶۱۶ ـ ۲۸۱۶ ـ امیرکاوه دیدم صالحی ـ فرج اله
۶۱۷ ـ ۲۸۲۹ ـ بهزاد خیراندیش ـ احمد
۶۱۸ ـ ۱۷۶۳ ـ عبدالرضا قصرالدشتی ـ محمد رضا
۶۱۹ ـ ۱۷۸۷ ـ علی مدرس چهاردهی ـ محمد جواد
۶۲۰ ـ ۱۷۰۳ ـ سیدجلال نیکوروش راد ـ سیدعبداله
۶۲۱ ـ ۲۴۲۹ ـ سیروس عسگری ـ هواس
۶۲۲ ـ ۱۵۲۹ ـ فرهاد روشن زنجانی ـ قاسم
۶۲۳ ـ ۱۵۱۸ ـ محمد رضا شورابی ـ علی
۶۲۴ ـ ۱۸۵۷ ـ احمد خردمند جعفرابادی ـ عباس
۶۲۵ ـ ۱۹۶۲ ـ سیدعلی دوستی پور ـ سیدمرتضی
۶۲۶ ـ ۲۹۹۰ ـ فتح الله اکبری ـ اسدالله
۶۲۷ ـ ۲۴۲۴ ـ سیدهادی شجاعی ـ سیدجلال
۶۲۸ ـ ۳۱۰۸ ـ اصغر شوقی ـ حسین
۶۲۹ ـ ۲۷۷۹ ـ اسماعیل تفدسی ـ محمد جواد
۶۳۰ ـ ۲۸۰۷ ـ شرفعلی اشرف ابادی ـ نورعلی

گروه‌نوزدهم بعدازظهر چهارشنبه ۶۰/۱۱/۲۸ (۶۶۵-۶۳۱)

ردیف شماره کارت نام و نام خانوادگی نام پدر

۶۳۱ ـ ۳۰۱۸ ـ رحیم اسدی بالینی شریفی ـ مسعود
۶۳۲ ـ ۳۰۵۸ ـ محمد رضا اژین ـ علی اصغر
۶۳۳ ـ ۲۰۴۲ ـ علی اصغر مطلبی تفرشی ـ عبدالحسین
۶۳۴ ـ ۲۱۰۹ ـ محمد کاظمینان ـ صفر علی
۶۳۵ ـ ۲۱۳۰ ـ احمد خلج ـ خلیل اله
۶۳۶ ـ ۲۱۳۱ ـ کرامت اله دریجانی ـ فضل علی
۶۳۷ ـ ۲۴۶۲ ـ محمد رضا تاجیک ـ مصطفی
۶۳۸ ـ ۲۴۸۹ ـ محمد باقر اسمعیلی ـ محمد حسین
۶۳۹ ـ ۲۵۲۸ ـ عبدالمجید قاسمی زاده ـ مرتضی
۶۴۰ ـ ۲۱۵۶ ـ سیدمجتبی شجاعی ـ سیداحمد
۶۴۱ ـ ۲۸۹۳ ـ داود احمدی ـ عنایت اله
۶۴۲ ـ ۲۹۰۲ ـ غلامرضا ولاشجردی قراهانی ـ محمد ولی
۶۴۳ ـ ۱۳۶۹ ـ رضا عبداله قاپوچی ـ علی اکبر
۶۴۴ ـ ۱۴۰۷ ـ عبدالرضا فلاح ـ هاشم
۶۴۵ ـ ۱۴۴۴ ـ امیررضا شمس ـ مهدی
۶۴۶ ـ ۱۰۰۱ ـ یاور کریمی ـ محمد
۶۴۷ ـ ۱۲۳۷ ـ عسکر جعفردوست ستانی ـ قربان
۶۴۸ ـ ۱۲۸۰ ـ اقبال بشیریان ـ درویش علی
۶۴۹ ـ ۱۲۳۶ ـ یوسف کرمی جشن اباد ـ نوروزعلی
۶۵۰ ـ ۱۲۱۶ ـ سید علی محمد ـ سیدمحمد
۶۵۱ ـ ۱۳۱۹ ـ عبدالمحمد پارامونه ـ نورمحمد
۶۵۲ ـ ۱۰۰۳ ـ امیر هاشم لو ـ قدرت اله
۶۵۳ ـ ۲۹۳۴ ـ محمد تسبیح گو ـ احمد
۶۵۴ ـ ۲۳۶۱ ـ بهمن رحانی ـ حشمت
۶۵۵ ـ ۲۱۷۷ ـ جعفر همت علیزاده ـ رمضان
۶۵۶ ـ ۲۲۹۲ ـ محمدرضا سعادت ـ اسداله
۶۵۷ ـ ۱۷۲۸ ـ رسول حسین وند ـ حسین
۶۵۸ ـ ۲۴۹۲ ـ مسیح رضوی زاده ـ میرزابابا
۶۵۹ ـ ۱۰۲۵ ـ عباس رضائی ـ عبدالحسین
۶۶۰ ـ ۱۰۸۵ ـ حسن برزابادی فراهانی ـ غلامحسین
۶۶۱ ـ ۱۳۸۵ ـ رمضانعلی صرامی فروشانی ـ محمد
۶۶۲ ـ ۱۶۴۱ ـ احمد قرجی ـ رضا
۶۶۳ ـ ۱۲۹۶ ـ حمید سرلک ـ محمود
۶۶۴ ـ ۱۴۳۷ ـ نادر حریرچیان ـ سیدعلی
۶۶۵ ـ ۲۱۳۲ ـ سیدضیاء تالاری ـ قدرت اله

گروه‌بیستم صبح پنجشنبه ۶۰/۱۱/۲۹ (۷۰۰-۶۶۶)

ردیف شماره کارت نام و نام خانوادگی نام پدر

۶۶۶ ـ ۱۹۵۳ ـ علیرضا حبیبی کلهرودی ـ حسین
۶۶۷ ـ ۲۵۹۱ ـ غلامحسین عرب ـ یوسف
۶۶۸ ـ ۲۳۲۲ ـ احمد هاگی گلدیانی ـ بابا
۶۶۹ ـ ۲۳۸۶ ـ محمد منشاد ـ مرتضی
۶۷۰ ـ ۲۴۱۲ ـ رسول رنجبرزید ابادی ـ نجات
۶۷۱ ـ ۲۹۰۷ ـ عباس بیات جایلقی ـ غلامحسین
۶۷۲ ـ ۲۴۳۷ ـ علیرضا سلطانی ـ رحیم
۶۷۳ ـ ۲۴۸۴ ـ علی صبانی ـ حسینعلی
۶۷۴ ـ ۲۴۵۳ ـ بهمن خلیفه ـ علی بزر
۶۷۵ ـ ۲۹۲۹ ـ احمد جعفری بوندگانی ـ صفر
۶۷۶ ـ ۳۰۶۰ ـ عباس اکبرزاده معده ـ بصیر
۶۷۷ ـ ۱۰۸۱ ـ محمدجواد عصفری ـ حسین
۶۷۸ ـ ۱۱۵۹ ـ اسمعیل افتخاری ـ محمدجعفر
۶۷۹ ـ ۲۳۰۴ ـ قربانعلی نیلی ـ حسین
۶۸۰ ـ ۳۰۶۹ ـ اصغر محمدی ـ نظر
۶۸۱ ـ ۱۷۰۹ ـ مجید نجد ـ هاشم
۶۸۲ ـ ۱۷۶۷ ـ ابوالفضل ارزه ـ حسین
۶۸۳ ـ ۱۸۱۰ ـ محمد ایرانی ـ حسن
۶۸۴ ـ ۲۹۱۱ ـ عبد الرضا داودی ـ علی صامر
۶۸۵ ـ ۲۵۸۸ ـ محمد تقی اسماعیلی ـ صفر
۶۸۶ ـ ۲۶۸۰ ـ حمید طالب زاده ـ محمد حسن
۶۸۷ ـ ۱۸۳۰ ـ حسن فیصری هسنجد ـ حبیب
۶۸۸ ـ ۱۸۳۹ ـ سید علی سید جوادی لیمعدی ـ سید کاظم
۶۸۹ ـ ۲۰۰۵ ـ داریوش استکی ـ حسن
۶۹۰ ـ ۲۲۷۳ ـ مسلم مفیسه ـ رضا
۶۹۱ ـ ۲۲۷۰ ـ علیرضا داود ابادی ـ ابوالحسن
۶۹۲ ـ ۲۲۸۹ ـ غلام پیری ـ موسی
۶۹۳ ـ ۱۹۰۸ ـ محمد بهاء الدین زاده ـ پرویز
۶۹۴ ـ ۲۶۱۹ ـ عباس دودانگه ـ محمد علی
۶۹۵ ـ ۲۶۶۰ ـ بازرگان نجف زاده کلاته بالی ـ نجف علی
۶۹۶ ـ ۱۳۷۶ ـ امیر هوشنگ محزون ـ علی محمد
۶۹۷ ـ ۱۴۰۶ ـ محمد رضا اکبریان ـ علی اکبر
۶۹۸ ـ ۱۴۷۱ ـ مسعود رحیمی ـ محمد
۶۹۹ ـ ۱۲۲۲ ـ غلامرضا جنگروی ـ ید اله
۷۰۰ ـ ۲۶۷۸ ـ نور علی جعفر پور ـ ولی

گروه‌بیست‌ویکم بعدازظهر پنجشنبه ۶۰/۱۱/۲۹ (۷۳۵-۷۰۱)

ردیف شماره کارت نام و نام خانوادگی نام پدر

۷۰۱ ـ ۱۹۰۹ ـ رحیم روح الهی ورنوس سفادر ـ حسن
۷۰۲ ـ ۲۹۱۰ ـ جاوید قهرمان زاد آقا باقر ـ بیوک
۷۰۳ ـ ۲۹۴۸ ـ اسد اله جعفری نوبندگانی ـ درویش
۷۰۴ ـ ۱۷۵۸ ـ محمد جمشیدی رودباری ـ عباسعلی
۷۰۵ ـ ۲۴۸۶ ـ احمد جمشیدی سیانکی ـ علی
۷۰۶ ـ ۲۵۳۸ ـ قاسم اقا جانی مازندرانی ـ علی
۷۰۷ ـ ۲۴۷۰ ـ محمد قربانپور لیچاکی ـ حسن
۷۰۸ ـ ۱۷۶۶ ـ عبد المحمد کلیوند ـ کتناسب
۷۰۹ ـ ۲۷۴۲ ـ نادر اینالو یخمورلو ـ علی جان
۷۱۰ ـ ۲۱۲۰ ـ احمد قربانی ـ محمود
۷۱۱ ـ ۲۱۴۳ ـ حبیب نعمانی ـ حسین
۷۱۲ ـ ۱۱۰۰ ـ مصطفی قلی بیکیان ـ عباس
۷۱۳ ـ ۱۱۹۹ ـ امیر حیدری ـ یوسف
۷۱۴ ـ ۱۲۹۲ ـ محمد کریم پیراهن سیاه ـ کریم
۷۱۵ ـ ۱۵۲۸ ـ محمد تقی فرهادی ـ رضا علی
۷۱۶ ـ ۱۵۹۳ ـ زین العابدین قناعت پیشه ستانی ـ مصطفی
۷۱۷ ـ ۱۵۷۳ ـ یعقوب حسن زاده سفی لو ـ بشیر
۷۱۸ ـ ۱۵۷۳ ـ عبداله اسوری ـ ذبیح اله
۷۱۹ ـ ۱۲۸۲ ـ حسن اشعری ـ حسین
۷۲۰ ـ ۱۲۹۵ ـ محمد سرهنگیان ـ علی اکبر
۷۲۱ ـ ۱۳۳۱ ـ نادر افشار ـ عبداله
۷۲۲ ـ ۳۰۶۵ ـ اکبر فراست کیش ـ بمانعلی
۷۲۳ ـ ۳۰۸۱ ـ عبداله رضائی ـ یداله
۷۲۴ ـ ۲۱۵۲ ـ محمد رضا باقری ـ قنبرعلی
۷۲۵ ـ ۲۷۹۷ ـ محمد رضا اکبری ـ علی اصغر
۷۲۶ ـ ۲۰۳۲ ـ شکرخدا بسحاق ـ محمد
۷۲۷ ـ ۲۰۸۶ ـ رضابوسی کشیری ـ علاءالدین
۷۲۸ ـ ۲۲۲۱ ـ مجتبی رجبی ـ علی اکبر
۷۲۹ ـ ۲۹۸۷ ـ محمد کیانی ساران ـ دکراله
۷۳۰ ـ ۳۰۱۱ ـ قربانعلی هراتیان ـ رمضان
۷۳۱ ـ ۲۸۸۲ ـ ایرج عدالعنی موحر ـ کرم
۷۳۲ ـ ۱۶۶۸ ـ روح اله جلیلیان ـ بکمراد
۷۳۳ ـ ۱۳۰۱ ـ سید محمود فاطمی کهکی ـ سید مهدی
۷۳۴ ـ ۱۶۲۰ ـ حسن دریایی تبار ـ حسین
۷۳۵ ـ ۱۰۹۸ ـ حمید بختیاری لاریجانی ـ عیسی

گروه‌بیست‌ودوم صبح جمعه ۶۰/۱۱/۳۰ (۷۷۰-۷۳۶)

ردیف شماره کارت نام و نام خانوادگی نام پدر

۷۳۶ ـ ۱۳۶۴ ـ غلامرضا سیابی ـ عداله
۷۳۷ ـ ۱۴۲۹ ـ داود وفائی ـ اسمعیل
۷۳۸ ـ ۱۴۷۷ ـ محمد حسن بنده مسول ـ محمد صادق
۷۳۹ ـ ۱۳۶۶ ـ رضا رجبی ـ عزیز
۷۴۰ ـ ۱۱۵۸ ـ غفار بهرامی ـ حیدر
۷۴۱ ـ ۱۳۷۳ ـ حمید مهرجو ـ سید جعفر
۷۴۲ ـ ۲۰۱۱ ـ علیرضا احمدپور بغداد اباد ـ حسن
۷۴۳ ـ ۲۵۹۰ ـ مهدی حسینی ـ مصطفی
۷۴۴ ـ ۲۲۹۹ ـ جلال حسینی ـ کمال
۷۴۵ ـ ۱۷۷۰ ـ محمد جعفر سعیدی ـ حسین
۷۴۶ ـ ۲۹۸۲ ـ محمد مهدی باقر حائی ـ شمس اله
۷۴۷ ـ ۱۶۹۶ ـ علی اصغر ابراهیمی زابله ـ جمشید
۷۴۸ ـ ۲۴۰۳ ـ حسن اقولو ـ مصر
۷۴۹ ـ ۲۴۰۶ ـ قلی اسماعیل لو ـ ابراهیم
۷۵۰ ـ ۲۴۳۱ ـ غلامرضا روشنی کاتیانمی ـ مرادعلی
۷۵۱ ـ ۳۰۲۵ ـ محمد یاراحمدی ـ عزیز
۷۵۲ ـ ۱۴۲۶ ـ غلامعباس خنکسار ـ جواد
۷۵۳ ـ ۱۴۴۹ ـ محمود ابراهیمی ـ علی اکبر
۷۵۴ ـ ۱۵۷۱ ـ حسین معصومی ـ میرزامجید
۷۵۵ ـ ۱۰۶۳ ـ حسین قربان حسینی ـ غلامرضا
۷۵۶ ـ ۱۲۳۹ ـ مرتضی روزبهانی ـ حسین
۷۵۷ ـ ۱۱۹۵ ـ بهرام شهمرادی ـ محمدرضا
۷۵۸ ـ ۱۳۲۲ ـ علی اکبر پیچاری ـ محمد حسین
۷۵۹ ـ ۱۰۳۹ ـ علی محمدی ـ حسین
۷۶۰ ـ ۱۰۹۹ ـ غلامرضا نعیمی برچلوی ـ مرتضی
۷۶۱ ـ ۳۰۵۰ ـ محمدرضا کاظمیان سرخابی ـ حسین
۷۶۲ ـ ۳۰۷۲ ـ ابراهیم حسن زاده ـ علی اکبر
۷۶۳ ـ ۲۴۴۴ ـ حیدر حیدری هجی سجادی ـ حسن
۷۶۴ ـ ۲۴۵۰ ـ مهدی فغانی ـ نفی
۷۶۵ ـ ۲۶۷۵ ـ ذبیح الله مهدی فر ـ ولی الله
۷۶۶ ـ ۲۲۷۵ ـ سهراب عطارزاده ـ فیروز
۷۶۷ ـ ۲۰۰۲ ـ مهدی امان الهی ورجه ـ ابراهیم
۷۶۸ ـ ۲۳۲۱ ـ محمدرضا سلمان زاده آزاد ـ احمد
۷۶۹ ـ ۲۰۷۷ ـ رضا محمدی شرمه ـ فرج الله
۷۷۰ ـ ۲۴۲۱ ـ سیدعزیز عزیزی چطربروی ـ سید جلال

گروه‌بیست‌وسوم بعدازظهر جمعه ۶۰/۱۱/۳۰ (۸۰۰-۷۷۱)

ردیف شماره کارت نام و نام خانوادگی نام پدر

۷۷۱ ـ ۱۶۷۲ ـ مسعود بحجتی حرمی ـ حسین
۷۷۲ ـ ۱۷۷۹ ـ حبیب الله امیدوار ـ کیخسرو
۷۷۳ ـ ۱۸۲۰ ـ منصور یزدانی ـ محمود
۷۷۴ ـ ۱۶۰۰ ـ محمد کریمی امیرابادی ـ اسمعیل
۷۷۵ ـ ۱۶۴۸ ـ بهزاد نقدی ـ غلامعلی
۷۷۶ ـ ۱۶۵۴ ـ جواد سهرابی ـ هاشم
۷۷۷ ـ ۱۳۴۴ ـ علی قزاقی ـ رمضان
۷۷۸ ـ ۱۰۰۸ ـ امیر محمد زندیه ـ مجتبی
۷۷۹ ـ ۱۰۷۱ ـ علی اصغر داورزنی ـ حسن
۷۸۰ ـ ۱۰۷۲ ـ سعید کامیاب ـ علی
۷۸۱ ـ ۱۰۸۰ ـ صادق پرندوش ـ اصغر
۷۸۲ ـ ۱۴۱۶ ـ مسعود بلوچیان ـ محمود
۷۸۳ ـ ۱۹۱۳ ـ محمد ارانی زاده ـ مهدی
۷۸۴ ـ ۱۹۷۰ ـ ملک محمد قدیمی مقدم ـ علی
۷۸۵ ـ ۲۱۹۵ ـ سید مهدی مرتضوی اناری ـ سیدجواد
۷۸۶ ـ ۲۲۰۱ ـ محمد حسین پورمحمد ـ کلوخ
۷۸۷ ـ ۲۲۰۷ ـ علی قاسمی ـ سیف اله
۷۸۸ ـ

نیازمندیهای عمومی روزنامه جمهوری اسلامی

از ۸ صبح الی ٤ بعد از ظهر تلفنی آگهی می‌پذیرد تلفن‌های ۳۱۲۹۲۹ و ۳۱۲۹۹۹

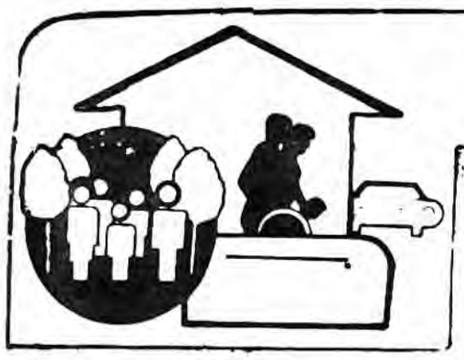

شستشوی فرش

قالیشوئی نارمک
رفوگری
رنگبرداری
۷۹۵۷۲۹
۸۲۱۸۰۹

قالیشوئی وطن
۵۵۱۶۷۰

قالیشوئی تهران
۵۵۰۰۹۸

قالیشوئی اسلامی
تحویل ٤٨ ساعته
رفوگری شستشو با
اصول مذهبی
۵۵۱۶۱٤

قالیشوئی
ماژیک جاده قدیم کرج
۵۹۰۰۵٤
٦٤٧٥١٣
۵۹۲۷۵۵

قالیشوئی ماژیک اصل
خشکشوئی مبلمان
وموکت با مجهزترین
دستگاههای اتوماتیک
از مشتریان محترم
خواهشمند است با
تلفنهای
۵۹٤٤۷۵
۵۹۵۷۳۱
۲۸۸۱۳۹
۲٤۸۳٦۰
تماس بگیرید

قالیشوئی داودی
۵۵۹۲۸٦
تحویل ٤٨ ساعته با
اصول مذهبی

قالیشوئی ماژیک
بااصول مذهبی
۵۹۷۵۵٦

قالیشوئی
ورفوگری
توحید
شستشو با اصول
مذهبی تحویل در
٤٨ساعت
۵۵۷۸٦۹

قالیشوئی بیوک
به سرپرستی
داریوش
-۵۵۱۳٦۰
۹۷۷۱۱۸
رنگرداری- رفوگری پذیرفته
میشود

قالیشوئی ماژیک
شستشو بارنگبرداری
متری ۱۵۰ ریال
۵۵۱۵۰٦

قالیشوئی ابر
مالی شما را شسته و
کی میدهد ۵۵٤۳۱۵
۵۵۰۸٤۳
٦۵۷۷٤۸

شستشوی مبل و موکت

تهران و حومه
خشکشوئی مبل، موکت،
فرش، نظافت کلی و تعمیر
پرده کرکره
۲٦۹۰٦۰

تزئینات

تزئینات
نقاشی ساختمان
پذیرفته می شود
حاج حسین اکبر زاده
۸٤۸٤۲۳

نقد و اقساط
موکت- کفپوش-
انواع کاغذ دیواری
لوردراپه و
نقاشی ساختمان
۷٦۹۰۷٤

تزئینات شقایق
نقاشی ساختمان در
اسرع وقت
نصب موکت-
کفپوش- کاغذ
دیواری-
پرسیانا وانواع پرده
باارزانترین قیمت
٦٤٤۱۸۱-۵

شرکت تجارتی و رفاهی زماون
موکت، نقاشی ساختمان
دکوراسیون و کلیه
تزئینات
تلفن ۸۹۱۳۸۳

اسفالت و ایزولاسیون

ایزول پرس
بام خود را با بهترین نوع
عایق موجود در ایران که در
اختیار ما میباشد
ایزولاسیون
کنید متخصصین این شرکت
بام ایزولاسیون شده شما را
تا ۱۵ سال تضمین میکند.
۸٤۷۸۸٦

ایزوگام
برای بام شما
شرکت ایزولکزم
۸۳۱۱۳۲

مرکز چکه‌سقف نخواهیدداشت
پشت‌بام خود را با مواد
مخصوص عایق رطوبتی در
٤، ٦، ۸ لایه ایزولاسیون
کنید این شرکت بام عایق
شده را کتبا تضمین می‌نماید
شرکت ایزومر تلفن
تلفن
۷۵۰٦۳٤-۷٦٤۸٤۳

آگهی‌های گوناگون

اتوبختگان
مجهزترین بسته
بندی مبلمان و اثاثیه
منزل شهروشهرستان
بدون تعطیلی۷٦٦٤۸۸

تعلیم نقاشی

تعلیم خط و نقاشی با تضمین
در منزل و گالری
کلهر ٦٤٤۵۲۰

تخلیه‌چاه‌ولوله‌بازکنی

تخلیه‌چاه
تشخیص
ترکیدگی لوله
باکامپیوتر و بنائی با
مصالح لوله‌بازکنی
شبانه‌روزی
۵۵۷۷۷۷

موسسه فنی چکه
شبانه روز در خدمت شما
تشخیص
لوله با کامپیوتر
ترمیم با بنائی و مصالح
لوله‌بازکنی
ارزان و فوری
۲٦٦٤٤٦
۲۲۵۰۳٦

سازمان فنی الهام
شبانه‌روزی
باسرویس
مجانی

تخلیه‌چاه
تشخیص
ترکیدگی
باکامپیوتر
و ترمیم لوله بنائی با مصالح
لوله‌بازکنی
۸۳٤۸۸۱
۷٦۳۲٦۷

شعبه کرج
۲۵٦۰

موسسه فنی مینا
تخلیه چاه
با اصول بهداشتی
تشخیص
ترکیدگی با
کامپیوتر
ترمیم وبنائی با کلیه مصالح
لوله بازکنی
فوری بدون کنده‌کاری
۲٦۹۳۸۷
۲٦۳۷۷۰
۲٦۳۳۵۷

تخلیه‌چاه
تشخیص
ترکیدگی لوله
با کامپیوتر
لوله بازکنی
لایروبی فوری ارزان
شبانه روزی
۵٦٤٤٤۸
۷٦۵۷۱۵

ارزان‌فوری
شبانه‌روزی
تخلیه‌چاه
لجن‌کشی
تشخیص
ترکیدگی
ترمیم و بنائی بامصالح
لوله‌بازکنی
نصب‌سرویس‌نگهداری
شوفاژ
۷۹۳۱۹۲

شرکت مهندسی
واترپارس
شبانه روزی
با سرویس
مجانی

تخلیه‌چاه
لجن کشی
تشخیص
ترکیدگی
باکامپیوتر
و ترمیم لوله، بنائی با
مصالح
لوله‌بازکنی
۷٦٦۸۰۰
۷٦٦۷۹۹

تخلیه‌چاه ولایروبی
شبانه روزی
تشخیص باکامپیوتر
لوله بازکنی فوری بنائی بامصالح
٦٦۱۹٦٦
٦٦٤۳۱۰
٦٤۱۵٦٤
۹۳۰٤۷۲ | ٦٦۷۱٤۹
۹۳۸٤۹۷ | ۵٦۲۹۰٤
۸۵۲۷۸۸ | ۵۳٤٤۲۲
۷۹۰٤۰٦ | ۵۳۸۳۲۷

سازمان‌خدماتی‌مرتیکو
تشخیص
ترکیدگی
لوله اب‌رگار ارزان
ترمیم و بنائی ارزان
لوله‌بازکنی
تخلیه‌چاه
ارزانتر از همه‌جا
فوری شبانه‌روزی
٦٤۸۹۷۹
٦٤۸٤۳۹

شرکت خدماتی داسکین
تشخیص
ترکیدگی باکامپیوتر
ترمیم با بنائی و مصالح
لوله‌بازکنی فوری
با فنر برقی و پمپ تراکم
بدون خرابی و ارزان
تخلیه‌چاه
۸٤۳۵٤۸
۸۵٦۲۱٦

قابل توجه اهالی تهران و حومه

بخصوص به مناطقی که لوله کشی گاز شهری رسیده است.لیست شرکتهای مجاز لوله‌کشی گاز مورد تائید شرکت ملی گاز

نام شرکت	آدرس	تلفن
فایر بال	خیابان شهرآرا خیابان سی‌ام شماره ۱۵	۹۷۰۱۳۸
جولیان	جوانان	۲۲۹۲۷۲
نگهدارنده سهروردی شمالی	نبش آپادانا ساختمان ۱٦٦	۸۵۵۹۱۷
تاسیساتی گازموناسا	خیابان انقلاب مابین پل چوبی شماره۲۸۰	۷۵۲۰۹۱
شرکت تاسیساتی پارول	خیابان آزادی کوچه آشیان شماره ۵	۹٦۸۱۱۵
تکنیکال فرم	مطهری، پلاک ۲۳۳	٦۲۹٤۹۹ -۷٦۸۹۲۵
سیبت	روزولت سابق، کوچه اردلان، پلاک ۲٤	۸۲٤۹۵۳
پارس آور	تهران‌پارس، ۱٤۲ غربی پلاک ٤۲	۷۸٤٤۳٤
به گاز	مجیدیه شمالی ، میدان سرباز ، شماره ۳٤	۲۳٦۰۳٤
پارس فیکس چر	قائم‌مقام فراهانی شمالی کوچه دوم شماره۱۲۰	٦۲۹٦۲۳
کانجیس	ولی‌عصر، نبش خیابان کامران، پلاک ۱ طبقه دوم	۸۹٤۹۸۲
تاسیساتی ناسیل	مطهری ، پلاک ۳٤٦	۸۳٤۲۹۲
هایس	استاد نجات‌اللهی، خیابان هوریار، پلاک ۲۷	۸۹۵۲۹۱
شن آر	سپهبد قرنی، نیکو ، کوچه مهر، پلاک ٤۸	۸۹٤۱۵۰
تهران پلانت تام	دکترفاطمی ، ساختمان شماره۹ طبقه هفتم شماره ۲٦	٦۵٦٤۱۷
ترموتایسن	سی‌متری جی جنب خراسانی پلاک ۸	۹٦۰۳٦۵
سماک گاز	دکترفاطمی ، روبروی هتل، خیابان باباطاهر	٦۵۵۰۹۲
قایا	سه راه طالقانی، اول خواجه نصیرطوسی، ساختمان ۳۸۰ طبقه سوم	۷٦۲٦۷۳
بهارآوران	ایرانشهر شمالی پلاک ۱۸۹ ساختمان کسری، طبقه ششم	۸۲۳۱۲۱
شرکت سه‌تی	میدان۷ تیر بزرگراه مدرس ساختمان شماره۵۷ طبقه اول	۸۲۵۲٤۹ -۸۳۹۱٤۰
عوذر	لوله کشی گاز ونصب چراغ گازی	۷۵۲۹۲٤ -۷۵۸٦۱۹
مهندسی و تاسیساتی هیتینگ تکنیک	میدان گلها شماره ۲۵۳	٦۵۰٦۸۸
خورشید گاز	ولی‌عصر- کوچه خورشید پلاک ۳۳	۸۹٦۵٤٦
انسی گاز	سهروردی شماره ٤٤	۸۳۷۱۰۳
شرکت ملقان گاز	شریعتی- ظفر خیابان نسا کوچه سهیل شماره ۱۷ طبقه همکف	۲۲۳٦۰۹ ۲۲۵۷۳۲
شرکت‌خدمات مهندسی متال تریتمنت	بلوار کشاورز صبای شمالی شماره ۷۷ طبقه پنجم	متری ۱۷۰ تومان ۸۹۱٤۷۱
لوله‌کشی گاز باتائید دراسرع وقت با قیمت مناسب		تلفن ۸۲۲۷۸۸
شرکت ولدرتی	لاله زار نو- چهارراه مهنا ساختمان شماره ۱ البرز طبقه اول شماره ۵	۳۰۵۱٦۸
نرده‌های حفاظ دیوار و پنجره سقفهای سالن ساختمان و اطاقهای پیش‌ساخته		۸٤۷٦۳٦

سازنده تابلوهای تبلیغاتی
تابلو پزشکی، عطری، فلزی، نئون، پلاستیک
انواع پلاک، حروف برجسته، چراغ، تعمیری
سرویس و تعمیرات تابلو پذیرفته میشود
۸۲٤۲٤۸

نام شرکت	آدرس	تلفن
تهران دیل	میدان آفریقا - خیابان الوند- خیابان۳۱ پلاک ۲۵	٦۸۲۱۷۹
هلم ایران	دکتر شریعتی بستامی۲۹	۲۳۸۲۱۲
دافمو	دکترشریعتی سه راه طالقانی پلاک ۱۷٦	۷۵۳۳٦۰ -۷۵۱٤۳۹
شرکت تاسیساتی ایمن لاین	تقاطع ولی عصر طالقانی ساختمان گلستان طبقه چهارم	٦٦۵٦۰۲
سردبندان	خیابان میرعماد خیابان هفتم پلاک ۲۱	۸۵٦۸۷٤ -۲۳۵۱۹۷
هپاهیت	دکترشریعتی کوچه شقایق پلاک ۲۲آپارتمان چهارم	۷٦٤۲۳۳
گازرسانی آن-اف	میرداماد میدان محسنی، خیابان فرناز ، کوچه چهارم پلاک ۲۰	۲۲۹۸۱٤
تکنیک آزاده	گیشا، خیابان ۲٤ ، پلاک ۵۸	٦۳۱۸۱۵
اسفق‌نو	مبارزان وراوینی، پلاک ۵۰	۸۳۲٤٤۷
آپ داون فلش	ایرانشهر جنوبی، شماره۵۵ طبقه چهارم	۸۳۳۰۲۱ ۲۹٦۷۰۱
رافی هیت	خردمند شمالی، کوچه بهادری ، پلاک ۱	۸۲۲٦۳٤
یک دویک	جردن مقابل سوپر جردن بلوارنادرپلاک ۸۳	۲۲٤۷۲۹ -۲۲۵٤۹۱
راه سازه	خیابان پیروزی صد دستگاه کوی مهدیه ، پلاک ۸۱	۳۳۲۱۳۱
ولزایران	خیابان انقلاب بین کالج و ویلا، کوچه سرشار	۸۲۲۰٦۸
فنی مهندسی یونقار	خیابان ولی‌عصر، بالاتر ازچهارراه مدرس کوچه مهستی پلاک ۲۳	۲۹۰۳۳۲
پلمبینکان	بهار، بالاتر ازبیمارستان شهربانی پلاک ۳۲۵	۷۵۸۰٦۹
باکام ایران	دکترفاطمی، ساختمان ۱۵۹ طبقه سوم	٦۵۷۲۳۵
وایت ایر	نارمک ، خیابان پدرثانی، خیابان هشت، شماره۷۳	۷۹۱۸۹۰ -۷۹۸۲۵٦
ژنر	خیابان ولی‌عصر بالاتر ازجام جم، کوچه کرانه شماره۲۳	۲۹۳۳٦۱
نپ کو	شمیران ، میدان امامزاده ، کوچه لاله	۲٤۵۷٦۷
ژارا	دکترفاطمی ساختمان شماره۱۸ طبقه ششم، شماره۱۱	۸۹۷۷۵۲ -٦۵۰۰٤۲
مهندسی گوات بر	قائم‌مقام فراهانی پلاک ۳۹	۸۲٤۹۵۹
ترمولیت	بزرگراه رسالت تهران پارس ساختمان شماره ۱۱۰ طبقه سوم	۷۸۷۹۳۱
ولتاگاز		۸٤۸۱۱٦ -۸۵٤٦۷۹ ۸٤٤۱۱۰ -۸۵۷۳۷۳
امداد گاز	بلوار کشاورز ۱٦ آذر خیابان شمالی دانشگاه پلاک ۵۱	٦۵۷٤۸۹
اتصال گاز	استاد مطهری نبش خیابان مفتح پلاک ٤٤۳	۸۳۲٤۰۳
شرکت مهندسی فلیمز ایران	لوله‌کشی گاز- نصب کلکتور - تبدیل سوخت	
دنریس	دکتر بهشتی دریای نور کوی نهم شماره ۳۲	٦۲۳۱۹٦
شرکت نیستان	پاسداران نیستان یکم پلاک ۲٤	۲۳۰۵۱۱

آموزشگاه آزادی

با اعطای گواهینامه وزارت کار
رادیو - تلویزیون
نقشه برداری نقشه کشی
حسابداری. دفتر داری دوبل
انتهای آذربایجان۹۵۲۱۵۹

آپارتمان فروشی

دودستگاه آپارتمان طبقه اول با حیاط و تمام وسائل یکی در خیابان ناهید و دیگری در امیریه فوری بفروش میرسد.
-۸۹۸۷٤٤-۸۹۳۵۸۱
۵٦۵۱۳۸

عباس‌آباد
۱آپارتمان ٤۰متری فروشی۸٤۷۹۸۲

آپارتمانی واقع درسه راه امین حضور ۱۰۰ مترزیربنا۲ اطاق‌خوابه - پارکینگ و شوفاژ ۳۵٤۰۲۸

کلاس زبان

کسانی به حج می‌روند که عربی بدانند- عربی را با ما بیاموزید ۸۹۸٤۸۳

تعمیر تلویزیون

تعمیر تلویزیون رنگی
پارس، گروندیک لوه
۲۳۹۳۸٦
جهت سپاه رایگان

تعمیر تلویزیون رنگی و سیاه و سفید- سرویس جهت ارگانهای انقلابی
مجانی
۳۳۸۰٦۹

تعمیرگاه مرکزی پارس
تعمیر تلویزیون رنگی سیاه و سفید پارس- بلموند- هیتاچی تلفنکن- بلاپوند
تلفن :۳۳٦٤٦۹

تعمیر تلویزیون فوری درمنزل
پارس- گروندیک- آریا- بلر- بلموند- شهاب- شاوب‌لورنس
۹۲۵۷۷۱

گمشده

کارت موتور بشماره شهربانی ۲۲۳۷ تهران ۵۲ سام علی بهروری شکیب مفقود گردیده اعتبارندارد.

دفترچه پیکان بشماره شهربانی ۵۲۹۲۵ تهران۲٦ مربوط به ابوتراب برزگر مصرآبادی مفقود گردیده اعتبارندارد.

دسته چک حساب جاری ۱۱۹۸ بانک ملت (عمران سابق) شعبه رودکی ارشماره ٤٤۵۷۲۵تا ٤٤۵۷۵۰ مفقود شده و ازدرجه اعتبارساقط است.

دفتر سوخت کامیون شماره ۳۸۳۵٤ گنبد بنام محمد داخته مفقود گردیده از درجه اعتبار ساقط است.

فروش لوازم

مجهزترین موسسه
تزئینات الکتریکی و ظروف
گرایه داری مولد برقهای سیار و
دستگاههای صوتی واکومونتاژ بر
ومقداری ازاجناس مغازه
بفروش میرسد
ازقبیل میزو صندلی
بلندگو- ریسه‌های
الوان چراغهای ۳
توری گازی وغیره
تلفنهای: ۳۵۷٦۱۸
۳۵۵۵٦۵-۳۵۵۵٦٤

معاملات تلفن

خرید وفروش تلفن
در جا ۳۰۳۲۳٦

خریدوفروش تلفن
۸۲۱۸۷۵-۸۳۵٤۵۸
خرید و فروش هرنوع تلفن
٦٦۷۱۷۲-٦٦۲٦٦۲

خرید و فروش هر نوع تلفن
۳۸۵۳۸۱۸

بورس تلفن ٦۲٤٦۱۸

مرکز خرید و فروش تلفن
۷۹٦۸۲۸

تعمیرات لوازم خانگی

شرکت مهندسی رنر تایم
طرح و اجرا، سرویس و
نگهداری شوفاژ-
تهویه- سردخانه-
تعمیر یخچال-
لباسشوئی- اجاق گاز
و تبدیل به گاز شهری
تلفن
٦٦۲۰۷۹
٦٤۸۷۱۸

تعمیر وسرویس دماگاز
بخاری، گازی
٦۲۷۹۱۷

تعمیر آبگرمکن گازی اجاق گاز تبدیل کپسول بشهری
۸۹٤۳٦٦

برای ساختمان شما

داربست فلزی
رولپلاک و کفراژ
شرکت سیماساز
۸٤٤۱۳۸

آلومینیوم
درب وپنجره پیش ساخته
درهراندازه ۷۳٦٦۷۰

سقف بتونی مجانی ۳۷۵۹۵۷ اجرا

«کلاس وتوراسکی»
همه روزه می‌توانید به پیست‌های اسکی آبعلی، دیزین و شمشک بروید برای اطلاع بیشتر ازاین برنامه باتلفن ۲۷۹۳۱۹ تماس بگیرید

بسمه تعالی
مقدارصدتن لوله‌سیاه
یک‌اینچ‌بفروش
میرسدتلفن
۸۵۹۹۷٤
کمیته کالاهای
متروکه/لشکری

فرش امید
خرید فرشهای کهنه و نو جهت صادرا
حتی جمعه‌ها ۷۵۸۱٤۸

شرکت آتیش موتور
با متخصصین ورزیده و مجرب خدمات خود را باستخصار میرساند
۱- سیم پیچی و نگهداری سالیانه الکترو موتور و موتور جوش
۲- تعمیر و نصب ژنراتور مولد برق
۳- تعمیر و نصب تابلوهای برق و ترانسفورماتور
٤- کابل کشی هوائی و زمینی فشار قوی و ضعیف
۵- تعمیر و نصب کلیه ماشین آلات واحدهای تولیدی و صنعتی
تهران ٤۵ متری رسالت بیست متری کرمان (جنب پمپ بنزین)
دوازده متری سوم غربی قواره هشتم تلفن ۷۳۲٤٤۷

بقیه‌درصفحه۱۰

چهارمین کنگره سراسری شوراهای اسلامی کارخانجات باصدور قطعنامه‌ای بکار خود پایان داد

چهارمین کنگره سراسری شوراهای اسلامی کارخانجات کشور درروز پنجشنبه پس ازدوروز مذاکره وبحث و بررسی باصدور قطعنامه‌ای بکارخودپایان داد. دراین کنگره که باکوشش کانون هماهنگی شوراهای اسلامی وباحضور برادران و خواهران عضو شوراهای اسلامی کارخانجات ازسراسر کشوروتنی چند ازنمایندگان مجلس شورای اسلامی و وزرای محترم کاروصنایع تشکیل شده بودمسائل مختلف در رابطه باشوراهای اسلامی کارخانجات مورد بحث و گفتگو قرارگرفت و درخاتمه باجمع‌بندی مطالب مورد بحث دو روزه قطعنامه‌ای در ده ماده قرائت و باتکبیرحاضرین مورد تصویب قرارگرفت.

نظربه تراکم مطالب و کم بودجا باعرض پوزش ازکارگران سراسر کشور و سخنرانان محترم کنگره دراین شماره فقط متن قطعنامه راچاپ نموده و گزارش مشروح این کنگره درشماره‌های آینده بنظرتان میرسد.

متن قطعنامه کنگره

ای مستضعفین جهان این آهنگ طنین‌انداز کتابی است که مدون او خداست بلکه اصل گفته اوست که ازهزاروچهارصدسال پیش مژده پیروزی انسان‌های دربندکشیده را بانوایی رسا وواضح اعلام میکنند وهم‌اکنون که این ندا تحقق عینی پیداکرده ودرکشور جمهوری اسلامی ایران جامهٔ عمل پوشیده است کاملا بجاست که فریادزده شود ای مستضعفان جهان بپاخیزید وباچنگ زدن به ریسمان محکم الهی (کتاب وعترت) چون ملت ایران ریشه مستکبرین جهان راازکشورهای خود برکنید که یقینا پیروزی ازآن شماست چراکه وعده قرآن حق است وباطل ازبین رفتنی است.

بپاخیزید وازنگین انگشتری ارض ایران خونین اسلامی فریاد برآورید که: امریکا، ای سران مرتجع منطقه، صدام، شاه حسین،، شاه حسن وملک خالد بدانید که پایان عمر شما وسلطه‌گران نزدیک است. نسیم انقلاب اسلامی وزیدن گرفته وتلا لوء دوباره اسلام که خود زمینه سازحکومت جهانی اسلام است که درآستانه تحقق میباشد وبه امریکا ودیگر ابرقدرتها ونوکرانش می‌گوییم که دیگر جای پادرزمین خداندارید. چراکه زبانهٔ آتش دوزخ انتظارتان رامی‌کشد. اکنون درآستانهٔ ۲۲ بهمن ماه سالگرد انقلاب اسلامی وبرمدخل فجر ماشرکت کنندگان درکنگرهٔ خواستهای خودرا بشرح زیر اعلام میداریم.

۱- ماشوراهای اسلامی کارخانجات سراسرکشور مسئله جنگ راسرلوحهٔ برنامهٔ خود قرار داده وبگفتهٔ امام عزیزمان اگر ۲۰ سال هم طول بکشد باتمامی توان دردفاع از جمهوری اسلامی پشتیبان رزمندگان قهرمان بوده وتاپیروزی کامل ازپای نخواهیم نشست.

۲- ماشوراهای اسلامی پشتیبانی کامل خودرا ازبرادر عزیزمان حجتالاسلام خامنه‌ای وهیئت دولت مکتبی وتمامی نهادهای جوشیده ازمتن انقلاب باتولید روزافزون خود درسنگرهای کارخانه اعلام میداریم.

۳- ما شوراهای اسلامی از مسئولا ن محترم جمهوری اسلامی استدعا داریم به منظور رسیدن به خودکفایی کامل امکانات لازم در اختیار مبتکرین ومخترعین قرار دهند.

٤- ما پشتیبانی کامل خود را از انجمنهای اسلامی، این نهادهای انقلابی با انسجام هر چه تمامتر در پیشبرد امور واحد اعلام نموده واز هر گونه اخلال وفرصت طلبی جلوگیری خواهیم کرد.

۵- ما از مجلس شورای اسلامی خواستاریم با تصویب وتدوین قانون کار واساسنامه شوراهای اسلامی با همفکری برادران کارگر در چارچوب ضوابط اسلامی از پای نشینند وبجای قانون دست وپاگیر واستعماری رژیم گذشته قوانین اسلامی جایگزین نمایند.

٦- ما از مجلس شورای اسلامی خواستاریم که با اجرای بند «ج» تصمیم نهایی را بگیرد تا دست زمینخواران و تمامی مسایل جنبی آن که موضوعات بسیاری را بدنبال دارد مرتفع گردد وبرادران کشاورز ما نیز با خاطر آسوده تولید خود را افزایش دهند.

۷- ما از مسئولان سازمان بهداری وبهزیستی وتأمین اجتماعی که مسئله روز مستضعفان جامعه می باشد می خواهیم در تمامی مسائل اعم از دارو ودفترچه‌های خدمات درمانی وبازنشستگی ودیگر مسایل سریعاً اقدامات لازم را جهت رفع این موضوع حیاتی اتخاذ نمایند.

۸- به دست نشاندگان جهانخواران که هر روز از جایی سردر می آورند وبالاخره روزی از جنگلهای آمل نمایان می شوند اخطار می کنیم که با خروش ملت همیشه بیدار آن خطه از شمال به جهنم واصل میگردند واز تمامی برادران آن منطقه میخواهیم بیش از پیش هوشیاری خود را حفظ نموده وته مانده‌های ضد انقلاب را از آن خطه دور سازند.

۹- مایشتیبانی کامل خود را از تمامی نهضتهای آزادیبخش جهان اعلام نموده و خواستار اتحاد هرچه بیشتر بین آنها هستیم و امیدواریم با اتکاء به خود بتوانند از زیر ظلم ستمکاران نجات یابند و ما نیز در این راه از هیچ کمکی در صورت امکان، به آنها دریغ نخواهیم کرد و از کارگران عزیز لهستان خواستاریم به مبارزات خود ادامه داده و مراقب باشند که به دامن غرب نیفتند.

۱۰- ما به سران مرتجع منطقه و دست نشاندگان امپریالیست شرق و غرب و به آمریکا اعلام میکنیم که کمکهای شما و دیگر اربابانتان به صدام مزدور درهای تغییر درعزم استوار ملت قهرمان و شهید پرور ایران ایجاد نخواهد کرد و بدانید که حق پیروز است.

معاون وزارت نفت:

ایران قسط وام پروژه پتروشیمی را بموقع پرداخت می‌کند

معاون وزارت نفت دیروز اعلام کرد ایران ۱۳ میلیارد ین معادل حدود پنج میلیارد ریال بابت اصل و فرع ۳ وامی که در زمان رژیم گذشته برای پروژه مشترک پتروشیمی ایران و ژاپن از بانکهای ژاپنی دریافت کرده بود در موعد مقرر به بانکهای ژاپن پرداخت خواهد کرد. مهندس طاهری معاون وزارت نفت در امور پتروشیمی ضمن اعلام این خبر به خبرنگار واحد مرکزی خبر گفت. تعدادی از وسایل تبلیغاتی در ژاپن سعی دارند چنین شایع کنند که ایران این وام را پرداخت نخواهد کرد در حالیکه موعد باز پرداخت این وام دهم فوریه بیست و یکم بهمن است و بموقع پرداخت خواهد شد.

وی افزود ما منتظر سومین دور مذاکرات با شرکای ژاپنی مجتمع پتروشیمی بندر امام خمینی در تهران هستیم و امیدواریم بزودی مذاکرات دو طرف در یک محیط تفاهم آمیز در تهران آغاز شود و طرفان درباره ادامه کار پروژه پتروشیمی ایران و ژاپن که حدود ۸۵ درصد آن ساخته شده است و درباره چگونگی رفع خسارتهای جنگ براین پروژه تصمیماتی اتخاذ شود.

رئیس جمهور در دیدار باوزیرومعاونین وزارت بهداری:

ما ازپزشکی‌که تخصص وعلاقه به‌کارداشته باشداستقبال می‌کنیم

دکترمنافی وزیربهداری عصر پنجشنبه بهمراه معاونین این وزارتخانه باآقای سیدعلی خامنه‌ای دیدارکرد. وزیربهداری گزارشی ازمشکلات وامکانات موجود و همچنین عملکرد این وزارتخانه، بخصوص راجع به درمان وبهداشت درجبهه‌های جنگ گزارشی راباطلاع رئیس جمهوری رساند. آقای آقای خامنه‌ای طی سخنانی با اشاره به مشکلات طبیعی درارگانهای مختلف کشورمان ازخدمات وزارت بهداری در رابطه با درمان مجروحان جنگ وبهداشت جبهه‌ها تقدیر کرد و گفت: ماباید راههایی رابرای پیشرفت هرچه بیشتر پیداکنیم. رئیس جمهوری با اشاره به کمبود پزشک- تقسیم پزشکان درسطح کشور راناقص خواند و اظهارامیدواری نمود که این مشکل باآموزش دانشجویان وتصویب طرح آموزش پزشکی و بهداشت درمجلس شورای اسلامی تاحدودی مرتفع شود. رئیس جمهوری باتأکید بر این مطلب که ماباید جامعه پزشکی کنونی راحفظ کنیم ، گفت: برای معالجه بیمار دوچیز مهم است، یکی تخصص و دیگری علاقه پزشک بدرمان بیمار. وی گفت: عقیده مابراین نیست که پزشک بدلیل درایران داشتن این طرز تفکر غلط است. ما ازپزشک تخصص و علاقه به کار می‌خواهیم که اگر طبیعی این دو را داشت، ازاواستقبال می‌کنیم.

رئیس جمهوری متذکر شد که اکنون باحفظ ضوابط و شرایط اسلامی باید ازپزشک ایرانی استفاده کنیم. وی همچنین استفاده ازپزشکان خارجی باضوابط و شرایط دقیق رامورد تاکید قرارداد و گفت: اگر درزمینه کاروزارت بهداری افزایش تعداد پزشکان مورد توجه باشد بسیاری ازمشکلات در ایران حل خواهد شد ، زیرا نمی‌توان درجمهوری اسلامی و زمانی که وظایف برای رفاه مستضعفین انجام می‌گیرد بشویم که همچون گذشته مثلاً زنی برای زایمان ازنقطه دوری به پزشکی مراجعه کند ولی خودوفرزند بدلیل نرسیدن به طبیب در راه بمیرند. این امر راباید بسیارجدی گرفت وبه آن اهمیت فراوان داد. رئیس جمهوری درپایان سخنان خود مسئولین وزارت بهداری راه تلاش و کوشش هرچه بیشتر در راه خدمت به مردم مسهمنان فرا خواند و برایشان آرزوی موفقیت نمود.

در دیدار با دکتر ولایتی

وزیر خارجه سوریه حمایت مجدد این کشور را در جنگ، از ایران اعلام کرد

وزیر خارجه سوریه در دیدار با همتای ایرانی خود در نیویورک از تاثیر عمیق و بازتاب گسترده شرکت وزیر خارجه ایران در نهمین اجلاس ویژه مجمع عمومی که برای ایجاد سیاستی مشترک دربرابر مسئله الحاق جولان به سرزمینهای اشغال شده تشکیل شده یاد کرد و مجدداً مواضع به حق ایران در دفاع از خود در تهاجم عراق به ایران را مورد تاکید قرار داد و در باره متن قطعنامه پیشنهادی به مجمع عمومی در محکومیت اقدام تل آویو در انضمام جولان به قلمرو سرزمینهای اشغال شده تبادل نظر شد.

بگزارش خبرگزاری جمهوری اسلامی از نیویورک در این دیدار یک ساعته که ساعت ۹صبح چهارشنبه بوقت محلی در محل اقامت دکتر ولایتی انجام گرفت و سفیر جمهوری اسلامی ایران در سازمان ملل نیز در آن حضور داشت، عبدالحلیم خدام از شرکت وزیر خارجه جمهوری اسلامی ایران در اجلاس ویژه مجمع عمومی که برای تشریح مواضع ایران دردفاع از مسلمانان سوری انجام گرفته ، ابراز خرسندی کرد و گفت آمدن وزیر خارجه ایران به نیویورک نشان دهنده اهمیت ویژه سیاست ایران نسبت به لزوم برخورد قاطع با اشغالگران فلسطین است و سطح دیپلماتیک هیئت ایرانی در میان نمایندگان کشورهای عربی مقیم سازمان ملل نمایانگرآن است که ایران خود را رسماً در برخورد سوریه با تل آویو درگیر میداند و در این زمینه بطور فعالی شرکت دارد. در این دیدار بر مواضع مشترک دو کشور و کشورهای جبهه پایداری در مقابله با رژیم صهیونیستی و اینکه سرنوشت برخورد با اشغالگران قدس میبایست در میدان نبرد تعیین شود تاکید و سیاست و مواضع دو کشور برای استفاده مجاری سیاسی برای به انزوا کشاندن صهیونیستها و حامیان امریکائی آن تبادل نظر شد.

در این دیدار، خدام به دکتر ولایتی اطلاع داد سیاست محکم و تغییر ناپذیر جمهوری اسلامی ایران در برابر تجاوزگران به فلسطین و مسئله انضمام جولان به قلمرو سرزمینهای اشغالشده مورد توجه خاص سوریه است.

وزیر خارجه سوریه همچنین گفت علائق مشترک مردم مسلمان ایران نسبت به فلسطین و قدس عزیز را درک میکند و در دیدارش از تهران که مقارن با برگزاری مراسم روز قدس بود، پس از مشاهده انبوه میلیونی مسلمانان ایرانی شرکت کننده در این آئین به اهمیت آزادی قدس در نزد برادران ایرانی پی‌برد، خدام گفت نظیر این تظاهرات را در هیچ جای دیگر دنیا ندیده بود

ملاقات دکتر ولایتی با دبیر کل سازمان ملل

در دیدار وزیر خارجه کشورمان با دبیر کل سازمان ملل، مسائل مربوط به جنگ تحمیلی و اشغال افغانستان مورد گفتگو و تبادل نظر قرار گرفت دکتر ولایتی وزیر امور خارجه کشورمان بامداد امروز بوقت تهران با دبیر کل سازمان ملل در مقر این سازمان دیدار و گفتگو کرد در این دیدار که دکتر سعید رجائی خراسانی سفیر و نماینده دائم جمهوری اسلامی ایران در سازمان ملل نیز حضور داشت دبیر کل سازمان ملل متحد موافقت عراق را با انتخاب کشور ترکیه بعنوان محل مبادله خانواده‌های اسرای جنگی به اطلاع وزیر خارجه ایران رساند.

بگزارش خبرنگار خبرگزاری جمهوری اسلامی در این دیدار درمورد جنگ تحمیلی نیز بحث و تبادل نظر شد و دبیر کل سازمان ملل اعلام کرد که ما علاقمندیم هرچه زودتر نماینده خود را به منطقه اعزام و از آخرین نقطه نظرهای طرفین درگیر درجنگ مطلع شویم و امیدواریم این کوشش ما به صلح منتهی شود وزیر خارجه کشورمان در پاسخ اظهار داشت ما همیشه آماده صلح بوده و هستیم و نمی‌خواهیم برادران ایرانی و عراقی ما درجنگ کشته شوند ولی شرایطی داریم که باید به مرحله عمل درآید ازجمله اینکه نیروهای عراقی بدون قید و شرط عقب نشینی کنند و زمان عقب نشینی را نظامیان ایران تعیین خواهند نمود. عراق بایستی غرامت جنگی را بپردازد و باید به دنیا اعلام شود که مهاجم چه کسی بوده است سپس دبیر کل در مورد مسئله افغانستان و اعزام نماینده ویژه نظر وزیر خارجمان را جویا شد دکتر ولایتی در پاسخ اظهار داشت: ما معتقدیم که باید تمام نیروهای خارجی از افغانستان خارج شوند و هیچ قدرت خارجی در امور داخلی آن کشور مداخله نکند بلکه خود مردم افغانستان در مورد سرنوشت خویش تصمیم بگیرند. وی یادآور شد ما آمادگیم با نماینده اعزامی شما فقط در مورد مسئله پناهندگان افغانی مذاکره کنیم.

دیدار وزیران خارجه ایران و آلمان

وزیر خارجه جمهوری اسلامی ایران دیروز با هانس دیتریش گنشر وزیر خارجه آلمان فدرال در بن دیدار و مذاکره کرد. بگزارش خبرگزاری جمهوری اسلامی از بن، دکتر ولایتی که در بازگشت از سازمان ملل ساعت ۶/۳۰ بامداد جمعه بوقت آلمان وارد دوسلدرف شد برای دیدار با گنشر وزیر خارجه آلمان بهمراه مهدی نواب سفیر کشورمان در آلمان به بن رفت تا پیرامون مسائل مورد علاقه دو کشور با وی گفتگو کند.

مسلمین گرفتار ستمگرانی هستند که....

بقیه از صفحه۱۲

رانباید بگویی، نه من نمیگویم که نظرت رانباید بگویی، نظر آزاداست. به اصطلاح طلبگی ما طلبه‌ها فتوی یک مسئله است، حکم یک مسئله دیگر است، نظردادن، اظهار نظر کردن، باحکم کردن دونقطه است. اگر کسی بخواهد پس از آنکه قانونیت قانون رسمی شد وابلاغ به دولت شد برای اجراخلاف قانون حکم بکند این حکم مقابله با اسلام است، مقابله با حکومت اسلام است. تصویب حکومت اسلام است، مخالفت با قانون اساسی جمهوری اسلامی ایران است، نمیشود مخالفت کرد. نظر میشود داد، درست مثل درباب‌قضاء، اگر در دادگاه یک قاضی پس از بررسی مطلب مورد مذاکره متخاصمین مراحل قانونی دادگاه طی شد وقاضی حکم کرد.

● تذکر به رسانه‌های عمومی

آیا یک حاکم دیگری یک رئیس دادگاه دیگری میتواند این حکم را نقض کند وبگوید بی‌حود ایشان حکم کردند؟ حداکثر آنطور که فقهای عظام فرموده‌اند حداکثر اگر برای اومحرز باشد که مبنای حکم قاضی صحیح بوده خودش نمیتواند عمل کند ونمی‌تواند حکم رانقض کند. حکم براساس ظواهر انجام شده، آنکه پیامبرخدافرمود من ظواهر وضوابط را ومقررات را بکار میگیرم درقضاوت به راههای غیر عادی را.

من اینجا تصریح کنم شخصیتهای والای مملکت که گاهی اظهار نگرانی میکنند فقط به این مسئله باید توجه کنند که آنچه ازمجلس گذشته است و از تأیید شورای نگهبان گذشته است وبرای دولت ابلاغ شده است برای اجرا اگر درآنها خلافی ازاسلام می‌بینید اظهار نگرانی کنید درروزنامه صاحب روزنامه مطلبی می‌نویسد، بنویسد، درجراید اینطرف قضیه یا آنطرف قضیه نظر می‌کنند مگر یک نوشته درروزنامه ارزش قانونی دارد. من همینجا بعنم را باهمین نکته ختم کنم. صاحبان جراید و روزنامه ها بلکه بالاتر رسانه‌های عمومی، مسئولین رادیووتلویزیون بگذارید برای خدا مجلس کارقانونی خودش را مطابق روال طبیعی‌اش انجام دهد. مجلس تاحال هم نشان داده است که هرگز تحت تاثیر جوسازیهایی که ازبیرون با واسطه‌هایی واسطه توسط ایادی وبه تدریج درجراید وبعد حتی دررادیووتلویزیون ودرانتخاب فیلمها یانمایشنامه‌ها یاگفتگوها ومصاحبه ها عمل میکند قرار نگرفته واعتنا نکرده وازاین به بعد هم کاراصلی خودش را مطابق مسئولیتهای الهی وقانونی خواهدکرد، بدون آنکه به این جوسازیها کمترین توجهی داشته باشد (تکبیر حضار)

●خطبه دوم

بسما.....الرحمن الرحیم

هدف انبیاء الهی درتاریخ زندگی انسانها اقامه قسط و عدل دربین ناس است که درهمه جوامع انسانی ظلم و ستم بساطش رابرچیند وعدل و دادگسترده شود وانسانها درسایه عدالت زندگی کنند. طبیعی است که این هدف یک هدف اصلی و نهائی نیست یعنی برقراری عدالت درمجتمعات انسانی بخاطر آنستکه انسان بتواند خودرابخوبی بیابد و بداند که چیست و کیست و کجا زندگی می‌کند و برای آنکه راه متناسب باخویش رادرست تشخیص دهد درمحیطی که عدالت حاکم است صحیح‌تر می‌تواند تشخیص بدهد. درست است که هدف اصلی انبیاء آنستکه آیات الهی را برمردم بخوانند ومردم راتزکیه کنند و حکمت رابه آنان بیاموزند اما این کارها درمحیطی که عدالت حاکم باشد صحیح‌تر و بهتر انجام می‌پذیرد.

●گرفتاری امروز مسلمین

درکشور ماحکومتی بنام اسلام وجود داشت که ظواهری رادرظاهر احترام میکرد ولی اهداف اصلی اسلام رارسماً زیرپا می‌گذارد درست مثل بسیاری از کشورهای اسلامی دنیای امروز که مسلمین ماگرفتار حکومت ستمگرانی هستند که ابزارهای دست ستمگران و غارتگران بزرگ جهانند و تنها به ظواهری ازاسلام توجه می‌کنند و نامی ازاسلام برخود میگذارند وحتی حکومت راهم احیاناً اسلامی می‌گویند ولی بهیچوجه نمیگذارند اسلام برمردم حاکم شود وخواستهای الهی درمردم جاری باشد. درایران انقلابی رخ داد و پیروز شد وتوانست بساط آن حکومت راکه بنام اسلام مراحل کفر رادرایجا طی میکرد برچیند وبساط اسلام رابهمن کند.وبتدریج بطرف اسلامی شدن کامل حرکت کند ماامروز ادعا نمی‌کنیم که یک حکومت صد درصد اسلامی داریم، ولی ادعا می‌کنیم که درجهان اگرجایی اسلام حکومت دارد وبه نسبت قابل توجهی توانسته است احکام الهی راپیاده کند ایران است.

●عوامل پیروزی انقلاب اسلامی

انقلاب اسلامی ایران که توانست بساط ستم رابرچیند عوامل متعددی داشت که من دراین فرصت کوتاه تنها به یکی ، دوعامل اشاره می‌کنم و عرضم راجمع می‌کنم . عامل اول بنظر ماشناخت دشمن اصلی بود تاوقتی انسان نداند که دشمن اوکیست درست نمی‌تواند درمیدان مبارزه عمل کند به کیفیتی که موفق باشد امکان دارد کسانی درچهره دشمن تجلی کنند اما دشمن اصلی نیروی دیگری باشد و تمام نیروهای انسان رادرمقابله با اوازبین ببرد و بعد دشمن اصلی به میدان بیاید درحالی که نیروها از بین رفته است.

کشور ایران توانست دشمن اصلی خودش راباشناسد بسیاری ازشما که اینجا تشریف دارید بخوبی یادتان است همان روزهائی که کسانی گناه مسائل رابگردن بعضی ازمجریان یابعضی ازدستگاهها می‌انداختند وخواستار اصلاح آن دستگاهها بودند امام صریح و بی‌پرده فرمود فقط دشمن شاه است که دراین کشور عامل آمریکاست درآنروزها که کسی جرئت نمیکرد که این کلمه رابزبان بیاورد امام بنام دشمن اصلی و سرسخت مسلمین دراین کشورنامش رابرد و مردم ایران رامتوجه کرد که باید به نقطه اصلی توجه کنید.(تکبیر حضار)

● هدایتهای امام امت

عوامل فراوانی کوشش میکردند فعالیتهای انقلاب راازنقطه اصلی دشمن منحرف کنند وبه مسائل سطحی وکوچکتروپائین‌تر متوجه کنند. یکی ازطرایف رهبریها وهدایتهای امام همین جابود که همیشه عنایت داشت که نیروها بطرف دشمن اصلی حرکت کنند و گره اصلی بازشود بقیه گرهها بعداحتمال بازخواهد شد و دیدید که این راه طی شد وبساط خاندان ستمگر پهلوی ازاین مملکت برچیده شدبعدازآن کسانی به دشمنی برخاستند انقلاب اسلامی ایران دشمنان فراوانی داشت و دارد و امروز درصدد دشمنی برنگهای مختلف حتی درمیدان عمل ومیدانهای سردوگرم هستند ودشمنی می‌کنند. نکته اصلی شناخت دشمن اصلیست . همانطور که قبل ازپیروزی انقلاب رهبرانقلاب همیشه سعی میفرمود ابتدابه شناخت دشمن اصلی توجه دهد پس ازپیروزی انقلاب هم مسئله همین بود آنروزی که امام تصریح کرد که هیچ کس حق ندارد درباره مسئله اشغال لانه جاسوسی بعنوان وساطت به ایران بیاید وحتی اگربین راه هم هستند باید برگردند وآمریکا اصولاً حق ندارد حتی یک فرد رادیگر اینجا بفرستد.

●آمریکا دشمن اصلی اسلام ومسلمین

برای بسیاری این مسئله سنگین بود ولی امام به همین یک نکته توجه میکردند که دشمن اصلی اسلام ومسلمین نه تنها در کشور ایران بلکه در جهان و بخصوص در منطقه و بخصوص برای کشورهای اسلامی دردرجه اول آمریکاست (تکبیر حضار همراه با شعار مرگ بر آمریکا) حتی صهیونیست که چهره عداوت و دشمنیش برای اسلام و مسلمین در تاریخ اسلام مشخص بوده است و از آنروزی که بشکل یک حزب نیروهای خودش را جمع کرده است و برنامه برای خودش درست کرده و با مسلمین رو برو شده است در دیدار امام و در رهبریهای امام مشخص میشد که اسرائیل هم که یک دشمن شناخته شده اسلام و مسلمین است خود یکی از ابزارهای آمریکاست و اگر آمریکا از او حمایت نکند او چیزی نیست پس نکته اول شناخت صحیح دشمن بوده است و مواجه با نقطه اصلی مخاصمه و جدال بوده که نیروها بدون جهت از بین نروند

● عوامل آمریکا در منطقه

یعنی قبل از آنکه شورای همکاری کشورهای خلیج شکل بگیرد، قبل از آنکه حسین اردنی پیشنهاد کند، قبل از آنکه مسئله الحاق جولان پیش بیاید و قبل از دیگر اقدامها ما می‌دانستیم بروشنی که دشمن اصلی آمریکاست و همه اینها عوامل و ایادی و تحت تاثیر آمریکا عمل می‌کنند آمریکاست که میخواهد بهر کیفیت جلوی نمود و رشد و حرکت این انقلاب را بگیرد و هر روز سه ابطرف و آنطرف متوسل میشود امروز اولی که عراق به ایران حمله کرد و حمله متجاوزانه خودش را با حمله به فرودگاههای ما شروع کرد برای ما بسیار روشن بود که عراق به تنهائی کمتر از آنست که با ایران مقابله کند عراق کوچکتر از آنست که بخواهد با ایران اعلام جنگ کند عراق نمی تواند مستقیما با ایران وارد جنگ شود همانروز اول میدانستیم و دیدید که عراق نه تنهایی بلکه تا حمایت مستقیم و غیر مستقیم تقریبا قسمت عمده حکومتهای منطقه وحمایت های آمریکا درعین حال شکست خورد و این روزها که مرگ صدام حتمی دیده میشود و در تمام تحلیلهای سیاسی جهان، نهایت جنگ یا پیروزی ایران بررسی وقضاوت میشود آقایان به دست و پا افتاده‌اند و مسائل جدید را مطرح کرده و شورای همکاری درست می‌کنند.

● عامل مذهب در انقلاب

اگر همه نیروها جمع بشوند چه مقدار خواهد بود آیا بیش از آن موقعی که آمریکا مستقیماً در ایران حکومت داشت؟ ملتی که همه مشکلات را تحمل کرده و با خون پاک جوانانش نزدیک یکسال و چند ماه ساداتش این همه گرفتاریها کشیده و با غلبه خون برشمشیر قدم‌بقدم پیش پیش رفته است چگونه با او مبارزه کرد؟ واقعاً همانطور که امام اشاره فرموده‌اند خندهآور و مضحک است که حسین اردنی پیشنهاد می‌کند که کمک بکند یا واحدی تشکیل بدهد. یا کسانی بیایند و در حقیقت بمیدان جنگ با ایران. حتماً اینها نه اسلام را شناخته‌اند و نه مسلمین را و من عرض می‌کنم اصلاً انقلاب را و روح حاکم برانقلاب ایران را نه تنها شناخته‌اند حتی تصور هم نکرده‌اند یعنی نتوانسته‌اند تصور کنند که چه نیروئی در این کشور عامل اصلی حرکت انقلاب است. لذا نکته دوم را که عامل اصیل و بزرگی میدانم عرض می‌کنم عامل مذهب و اعتقاد و ایمان قلبی مردم ایران بخدا و پیامبر و قرآن و قیامت و حساب و کتاب بود که از همانروز اول که فقیه و مرجع و مجتهد و حاکم الهیشان حکم کرد و دستور فرمود حرکت کردند و ازهیچ چیز نهراسیدند و قدم‌بقدم جلو آمدند. و امروز هم براساس همان حکم و همان فتوا و همان ایمان و همان قداست صحنه‌های جنگ را اداره می‌کنند و تا پایان و پیروزی نهائی و حاکمیت اسلام، براساس این اعتقاد ادامه خواهند داد.

در پایان امام جمعه موقت تهران به ایراد خطبه عربی پرداخت.

سقوط هواپیمای نظامی فرانسه درجیبوتی بیش ازسی و یک کشته بجای گذارد.

خبرگزاری فرانسه ازپاریس گزارش داد: وزارت دفاع فرانسه دیروز اعلام کرد روز گذشته براثر سقوط یک هواپیمای حمل و نقل نظامی فرانسه درجیبوتی حداقل سی و یک نفر ازچتربازان لژیون خارجی این کشور و خدمه هواپیماکشته شدند. وزارت دفاع فرانسه اعلام کرد گروه نجات دیروز صبح لاشه هواپیمارادرکوههای یک منطقه صحرای درجیبوتی پیدا کردند. نیروهای فرانسوی هنوز دراین کشور آفریقائی که زمانی مستعمره فرانسه بود حضور دارند.

ارسال گازهای سمی به رژیم صهیونیستی

خبرگزاری جمهوری اسلامی بنقل از خبرگزاریها: برلن غربی - از سوی یک دادگاه در آلمان غربی یک شرکت آلمانی متهم به ساختن یک نوع گاز سمی وتحویل آن به رژیم اشغالگر صهیونیستی شده است. این گازها به گاز سمی تولید شده در سالهای جنگ جهانی اول است وتابحال ۱۶ تن از آن به سرزمین اشغالی ارسال شده است. این گاز بسیار خطرناک است ومیتواند بسهولت افراد منطقه را از پای در آورد.

مبارزه علیه طاعون گاوی بشدت ادامه دارد

● عملیات واکسیناسیون دامهای حساس با سرعت تمام و با توجه به شرایط سخت زمستانی ادامه دارد

● سازمان دامپزشکی از هموطنان خواست هرگونه حمل و نقل دامی را به نزدیکترین پست دامپزشکی، جهاد سازندگی و مأمورین انتظامی گزارش نمایند.

سازمان دامپزشکی کشور از هموطنان خواست بمنظور جلوگیری ازاشاعه بیماری طاعون گاوی- هرگونه حمل و نقل دامها به نقاط مختلف کشور را به نزدیکترین پست دامپزشکی، جهاد سازندگی یا انتظامی گزارش نمایند متن اطلاعیه سازمان دامپزشکی کشور بدین شرح است:

بسمه تعالی

اطلاعیه بسیار مهم- همانطور که هموطنان عزیز و مسلمان آگاهند سازمان دامپزشکی کشور و جهاد سازندگی به کمک سایر ارگانهای کشور جمهوری اسلامی ایران بطور شبانه روز برعلیه بیماری طاعون گاوی مبارزه مینماید. عملیات واکسیناسیون دامهای حساس با سرعت تمام و با توجه به شرایط سخت زمستانی انجام میگیرد و در کنار فعالیتهای واکسیناسیون، جلوگیری از حمل ونقل دامهای حساس وهمچنین گوسفند و بز امری است حیاتی. در غیر اینصورت عامل بیماری ممکن است توسط دامها به مناطق پاک وعاری از بیماری منتقل گردد و کلیه اقدامات انجام گرفته را کماثر نماید لذا از مردم تقاضا دارد چنانکه موردی از حمل‌ونقل دامها مشاهده کردند فوراً به نزدیکترین پست دامپزشکی یا جهاد سازندگی و یا پاسگاه انتظامی گزارش نمایند ضمناً لازم به یادآوریست که پستهای قرنطینه متشکل از مامورین دامپزشکی و برادران ژاندارم براجرای مقررات فوق نظارت دارند.

هموطنان عزیز جهت کسب اطلاعات بیشتر میتوانند با شماره تلفنهای ۶۲۰۰۰۷-۶۲۴۹۶۲-۶۲۱۳۱۵-۶۲۷۰۷۶ و ۶۲۷۶۶۶ تماس بگیرید.

۲۲شورای محلی اصفهان از لایحه لغو مالکیت اراضی شهری پشتیبانی کردند

تهران خبرگزاری جمهوری اسلامی- ۲۲شورای همیاری محلی بخش ۵اصفهان با ارسال نامه‌ای به رئیس مجلس شورای اسلامی از پیشنهاد ۱۳۰تن از نمایندگان مجلس شورای اسلامی درارابطه با لغو مالکیت اراضی شهری و حمایت از بند ج و د قانون اصلاحات ارضی پشتیبانی کرده و خواستار به اجرا در آوردن هرچه سریعتر قوانین حیات بخش اسلام شدند.

در قسمتی از این نامه آمده است. مردم مستضعفی که با خون خود نهال انقلاب اسلامی را آبیاری کرده و میکنند تا آخرین نفس و آخرین قطره خون از حریم مقدس مجلس شورای اسلامی نگهداری و نگهبانی میکنند.

دیدار وزیر مسکن و شهرسازی با میهمانان کشورهای هند و شوروی

خبرگزاری جمهوری اسلامی در تماسی با روابط عمومی وزارت مسکن و شهرسازی کسب اطلاع کرد مهندس گابادی وزیر مسکن و شهرسازی باتفاق معاونین این وزارت خانه در محل هتل استقلال باهیاتهای هند و شوروی که برای شرکت در مراسم دهه فجر به کشورمان آمده‌اند دیدار و گفتگو کرد.

در این دیدار پیرامون انقلاب اسلامی ایران و بازتاب آن دربین میهمانان دیگر کشورها بحث و گفتگو بعمل امد و هیاتهای میهمان هند و شوروی مسافرت خود را به ایران برای شناخت انقلاب اسلامی بسیار ثمربخش توصیف کردند لازم به یادآوری است که وزیر مسکن و شهرسازی در مسافرتی که در مهر ماه سال جاری به کشورهای هند و شوروی کرده بود با عده‌ای از میهمانان این دو کشور و نیز ائمه مساجد شهرهای دهلی، مسکو، لنینگراد و تاشکند دیدارهائی داشتند.

درسومین روز دهه فجر

سیلوی ۲۷۵۰۰ تنی شهید راستگو دریاسوج مورد بهره‌برداری قرارگرفت

بگزارش خبرنگار واحد مرکزی خبر در سومین روز دهه فجر همزمان با سالروز میلاد با سعادت یازدهمین اختر تابناک امامت و ولایت امام‌حسن عسکری (ع) سیلوی بیست و هفت هزار وپانصد تنی یاسوج دراستان کهکیلویه و بویراحمد با نام سیلوی شهید محمد یوسف راستگو مورد بهره‌برداری قرار گرفت. مراسم افتتاح و بهره‌برداری این سیلو باحضور آقای بانکی وزیر مشاور و سرپرست سازمان برنامه و بودجه، آقای قالمی نماینده مردم بویراحمد درمجلس شورای اسلامی، آقایان جعفری و نهاوندیان معاونین برنامه‌ریزی هماهنگی و پارلمانی وزارت بازرگانی، آقای آصفی‌پور رئیس سازمان غله کشور، آقای کفافی استاندار کهکیلویه و بویراحمد و خانواده شهید راستگو برگزار شد.

در مراسم افتتاحیه این سیلو پس از تلاوت‌آیاتی از کلام‌ا... مجید ابتدا استاندار کهکیلویه و بویراحمد و سپس نماینده مردم شهرستان بویراحمد درمجلس شورای اسلامی مسائل و فعالیتهای سازنده‌ای را که پس از پیروزی انقلاب اسلامی دراین استان عشایری انجام شده یادآور شدند.

آنگاه رئیس سازمان غله کشور به تفصیل پیرامون فعالیتهای انجام شده درزمینه گسترش سیلوها و منابع ذخیره‌سازی غلات سخن گفت. وی درقسمتی از سخنانش اظهار داشت درحالیکه درمقابل ابرقدرتها ایستادگی موفق شدیم درزمینه‌های اقتصادی با روند شتابانی حرکت کنیم و با وجود مشکلات فراوان ساختمان و ظرفیت سیلوهای کشوررا گسترش دهیم وانشاءالله با آماده نمودن چهار سیلوی نکا، جیرفت، سمنان و ارزنا در چهار ماهه اول سال ۱۳۶۱ ظرفیت سیلوهای کشور به بیش از یک میلیون و هشتصد هزار تن افزایش خواهد یافت.

پس از آن فرزند شهید راستگو و در پایان آقای بانکی وزیر مشاور و سرپرست سازمان برنامه و بودجه سخنرانی کرد. آقای بانکی درقسمتی از سخنانش ضمن یادآوری تلاش پیگیر مسئولین دولت جمهوری اسلامی و کابینه ۳۶ میلیونی درجهت خودکفائی کشور اظهار داشت این احساس و خواست همه ماست که بایستی از وابستگی اقتصادی رها شویم و به خود کفائی برسیم دراین راه باید همه دست بدست هم بدهیم واین بار سنگین را به منزل برسانیم وی هم

متن کامل نطق وزیر امور خارجه در اجلاس ویژهٔ مجمع عمومی سازمان ملل متحد

در شمارهٔ قبل قسمتی از نطق دکتر علی‌اکبر ولایتی وزیر امورخارجه جمهوری اسلامی ایران در اجلاس ویژه مجمع عمومی سازمان ملل متحد که بعداز ظهر روز چهارشنبه ۶۰/۱۱/۱۴ ایراد شده بود، چاپ گردید که بلحاظ اهمیت این سخنرانی، اقدام به درج متن کامل آن باین شرح می‌نمائیم:

بسم‌الله الرحمن الرحیم

ولقد سبقت کلمتنا لعبادنا المرسلین انهم لهم المنصورون و ان جندنا لهم الغالبون

نمایندگان محترم:

در آغاز سخن به نمایندگی جمهوری اسلامی ایران به مسارران قهرمان ملتهای مستضعف و آزاده جهان که علیه ظلم و استبداد و استکبار دلیرانه نبرد می‌کنند، درود میفرستم و خاطره شهیدان راه حق را در سراسر گیتی بویژه در فلسطین گرامی میدارم.

تجلیل از شهید عزالدین قسام و شهید عبدالرحیم محمود

از سال ۱۹۳۵ که شیخ شهید عزالدین قسام، روحانی مسلمان و آزاده فلسطین رهبری قیام مردم آن سامان را علیه استعمار انگلیس و صهیونیستهای غاصب بدست گرفت درحدود نیم قرن میگذرد، ولی فلسطین بخاطر تجاوزات صهیونیستها به حمایت استکبار جهانی امروز در زیر چکمه دژخیمان استعمار بسر میبرد.

یکسال پس از آن پادشاهان آن زمان، پیامی برای مردم قهرمان فلسطین فرستادند و از آنان خواستند که آرامش را حفظ کنند. سپس، خان فیلیپ نماینده استعمار انگلیس همراه با نماینده یکی از کشورهای وابسته منطقه به فلسطین رفتند تا قیام و اعتراض سراسری مردم مسلمان فلسطین را خاموش کنند. در این هنگام شاعر شهید و مسلمان، عبدالرحیم محمود در برابر آنان چنین گفت: با این روش سازشکارانه در فردای نزدیک و بسیار نزدیک جز اشکی که از چشم سرازیر شود و دندانهائی که بهم بفشریم، چیزی برایمان باقی نخواهد ماند و چنین نیز شد. فلسطین طبق تصویب جامعه ملل به دو دولت صهیونیستی و عربی تقسیم شد و در طول سالها و علیرغم نبردهای بسیار، فاجعه‌ای که امروز در برابر آنیم بوقوع پیوست.

فاجعه در یک جمله خلاصه میشود: تجاوز صهیونیسم با حمایت استعمار و اشغال سرزمین اسلامی مردم فلسطین. تجاوز صهیونیسم با حمایت استعمار و اشغال سرزمین اسلامی مردم فلسطین، توسعه طلبی تاریخی اسرائیل و دستاندازی به سرزمین‌های بیشتری از جهان عرب به هوای تحقق وعده موهوم سرزمین از فرات تا نیل.

نمایندگان محترم:

اگر امروز در اینجا گرد آمده‌ایم تا مسئله اقدام غیر قانونی و تجاوز کارانه رژیم صهیونیستی اشغالگر فلسطین مبنی بر الحاق بلندیهای جولان را مورد بررسی قرار دهیم، نباید از نگاهی هرچند کوتاه به سوابق اینگونه تجاوزات بطور کلی و ماجرای غم انگیز سرزمین فلسطین بالاخص غافل بمانیم و در این رهگذر موظفیم نقش نیروهای استعماری را که عامل تمام فجایع این منطقه و سایر مناطق زجر کشیده جهان از ویتنام تا امریکای لاتین می‌باشند، بیش از پیش افشا نمائیم تا افکار عمومی جهان ووجدانهای بیدار، مجرم شماره یک تمام وقایع اسف انگیز جامعه معاصر بشری یعنی حکومت استکباری امریکا را بهتر بشناسند.

● اهداف استکبار جهانی

چه، هدفهای استکبار جهانی بسرکردگی شیطان بزرگ امریکا از کاشتن یک غده سرطانی بنام اسرائیل در قلب جهان عرب و این ایت اورژیم های معنوی چون رژیم شاه مدفون ایران چیزی جز به زنجیر کشیدن ملتهای بپاخاسته و آزادی طلب نیست. رهبر انقلاب اسلامی ایران امام خمینی در نخستین سالهای قیام خود و در حدود ۲۰سال قبل این نکته را چنین بیان کرده‌اند: امریکا ست که از اسرائیل و هواداران آن پشتیبانی میکند. امریکا است که به اسرائیل قدرت میدهد تا اعراب مسلم را آواره کند. دنیا بداند هر گرفتاری که ملت ایران و ملل مسلم دارند از امریکا است.

نمایندگان محترم:

سی و چهار سال پیش تحت فشار قدرتهای جهانخوار متاسفانه در همین مجمع عمومی تقسیم فلسطین و زمینه سازی برای تشکیل نظامی مبتنی بر تجاوز و توسعه طلبی بنام اسرائیل به تصویب رسید. در خلال این دوران مردم فلسطین که جز علاقه و پایبندی به سرزمین و زادگاه خود گناهی ندارند. همچنان از ابتدائی ترین حقوق انسانی خود محروم ماندند و سازمانهای پر زرق بین المللی که بخاطر نفوذ قدرتهای شیطانی از هرگونه تصمیم قاطع و سازنده‌ای بازمانده‌اند عملاً بر تمام جنایات صحه گذاشتند. ادامهٔ بلندیهای جولان و سپس الحاق آن به اسرائیل غاصب با کمک امپریالیسم امریکا پرده‌ای از این نمایشنامه غم انگیز است و تحقق‌ا، نه آخرین آن.

تا زمانیکه رویای صهیونیستهای نژاد پرست هجهان توسعه طلبی از نیل تا فرات است و تا زمانیکه سنت وحشیانه اتا به رور و گردنکشی محور اصلی سیاست صهیونیستهای غاصب فلسطین را تشکیل میدهد و حامیان استعمارگر آنان و درراس آن امریکای جنایتکاری که نیازمندیها از قرص نان گرفته تا هواپیمای بمب افکن ۱.۵، اختیار آنان میگذارد، این فاجعه همچنان ادامه خواهد داشت. استکبار جهانی حامی رژیم صهیونیستی برای بارور کردن این نهال نامقدس سیاست دراز مدت خیمتانه‌ای را در طول عمر نامبارک این نهال در پیش گرفته که هدفی جز تحمیل آن به عنوان یک عمل انجام شده و مالاً استقرار بخشیدن به آن در منطقه‌ای که از هر حیث با آن بیگانه است ندارد نکات برجسته این سیاست عبارتند از :

نکات برجسته سیاست استکبار جهانی

۱- تاکید همیشگی بر این مدعا که صهیونیستها در فلسطین از حقوق مسلمی برخوردارند و طرح مسائلی از قبیل لزوم همزیستی مسالمت آمیز آنان با مردم منطقه. در حالی که حق همزیستی مسالمت آمیز به یهودیان اصیل فلسطینی تعلق میگیرد نه به مهاجرینی که سرزمین مورد تقدیس پیروان سه دین آسمانی یعنی یهودیت - مسیحیت و اسلام را غصب کرده‌اند.

۲- شناسائی کامل رژیم صهیونیستی اشغال کننده فلسطین و حمایت سیاسی و نظامی از صهیونیستهای غاصب به قصد سرکوبی هرگونه مبارزه آزادی بخش و در هیشکستن نیروهای حق طلب منطقه همراه با اعلام روان شناسی خود حقیر انگاری و شکست ناپذیری دشمن.

همین سیاست در ایران هم اعمال شده بود و میخواستند به مستضعفین کشور ما هم بقبولانند که نه رژیم شاه سرنگون شدنی است و نه بت آمریکا شکستنی.

۳- حمایت بی دریغ از رژیم صهیونیستی در جامعه بین‌المللی و تلاش پیگیری برای نمایاندن آن بعنوان یک واقعیت انکار ناپذیر در منطقه خاورمیانه از طریق اعمال افکار عمومی قدرتهای بزرگ و در راس آنها آمریکا در این راه بخوبی از حربه باری دیپلماتیک استفاده کرده گاهی با عدم حضور و زمانی با دادن رای ممتنع و نظائر آنها سعی کرده‌اند تا مقاصد شوم خود را در سایه نگه دارند ولی آنجا که مناسبت اقتضاء کرده با استفاده از حق «وتو»، قاتله را بنفع خود خاتمه دهند در این میان جای بسی تاسف است که مشاهده میشود در جهان عرب که مسئله فلسطین را مسئله اساسی خود میدانند، برخی از رژیم ها با ترک روحیه سنیره جوئی علیه ستم و استکبار و لزوم مقابله قهرآمیز با دشمن، فریب امریکای جنایتکار را خورده قدم وا راد پذیر تسلیم و سازشکاری گذاشته و شکاف موجود بین خود و ملتهایشان را عمیق تر کرده‌اند.

عجبا اینان توجه ندارند که هدف شیطان بزرگ امریکا از به مسالمت کشیدن بعضی رژیمهای عربی با اسرائیل، صرفنظر از ایجاد شکاف در بین مدافعان فلسطین، ایجاد یک محور سیاسی نیرومند در منطقه است که همه تضادهای خود را با اسرائیل حل نموده ورمینه سیاسی برای ادامه تسلط کامل امریکا بر منطقه را ایجاد نماید هرگاه که تامین این هدف، مستلزم قدر تعمائی هم باشد با انجام مانورهائی مانند ستاره درخشان ویا اعزام نیروهای واکنش سریع، مسأله را حل خواهدکرد. در این شرایط است که فریاد مخالفت تمام نیروهای حق طلب علیه کمپ دیوید اول ودوم بلند میشود، زیرا نمیتوانند تحمل کنند که مشتی خودخواه وریاست طلب، ظالمانه اسلام را به امپریالیسم امریکا بفروشند. نمایندگان محترم باید بگوئیم امروزه در سایه امپریالیسم مسلط بر جهان، کلماتی چون صلح، امنیت، حقوق بشر وراه حلهای مسالمت‌آمیز از مفاهیم واقعی خود تهی گشته وبه دلخواه زورمندان ودر جهت منافع خواست آنها تفسیر وتعبیر شده اند.

تجربهٔ تاریخی مبارزهٔ فلسطین

تاریخ بما نشان میدهد که از نخستین قیام قهرمانانه مردم مسلمان فلسطین در سالهای ۱۹۱۱ تا ۱۹۱۳ که با تشکیل گروههای مقاومت در شهرهای یافا وحیفا متجلی شد، تا به امروز، تنها مبارزه رویاروی دشمنان توانسته است، مولو باشد، نه سازشکاری وتسلیم طلبی.

مقاومت مردم فلسطین در برابر ژنرال الن بی در سال ۱۹۱۸، قیام این مردم در سالهای ۱۹۳۵و۱۹۳۶، جنگهای استقلال طلبانه سالهای ۱۹۴۸ به بعد وعملیات مسلحانه فدائیان فلسطین، واقع بینانه‌ترین راه مواجهه ملتهای مسلمان عرب در مقابل تجاوزات رژیم صهیونیستی را تشکیل میدهد، نه راه مذلت بار تسلیم جوئی که پیروزی درخشان اکتبر ۱۹۷۳ و شکستن خط بارلو را با استقبال از سیاست شیطانی گام به گام فرد صهیونیستی چون هنری کیسینجر تبدیل به شکست وربوبی میکند وسادات با صحه گذاشتن بر توافق‌های تنگین کمپ دیوید وقبول صلح جداگانه با دشمنی به امت اسلامی وملت خود پشت کرده، نام خود را در کنار کلمه «خیانت» در تاریخ اسلام ثبت میکند، باید پرسید که تخلیه سینا توسط سربازان صهیونیست وتسلیم جزء مهمی از آن به سربازان امریکا ودر نتیجه عدم اعمال حاکمیت کامل بر صحرای سینا وفراموشی فلسطین که مسئله اساسی در مبارزه با استکبار جهانی است، چه دردی را دوا میکند؟

آیا مسائل کمپ دیوید توانسته است تجاوزات مکرر وبمبارانهای وحشیانه لبنان را خاتمه دهد ویا اینکه مقاصد توسعه طلبانه رژیم اشغال کننده قدس را متوقف سازد ویا از عامل فشار واختناق شدید در فلسطین که به صورت عملیات عادی در آمده است، بکاهد؟

به جرأت میتوان گفت: اقدام تجاوز کارانه اخیر رژیم صهیونیستی مبنی بر الحاق بلندیهای جولان یکی از ثمرات مخرب توافق منحوس کمپ دیوید است. زیرا این رژیم پس از توافق با رژیم مصر وجدا کردن آن از صف مبارزین آزادی فلسطین، کوشید ومیکوشد تا اولاً در مقابل تخلیه احتمالی صحرای سینا سرزمین اسلامی دیگری را که به بهانه اهمیت استراتژیکی آن در اشغال نظامی دارد، رسما به خاک خود منضم نماید وثانیاً فشار بر جبهه پایداری عرب ودر راس آن کشور قهرمان سوریه را که رویاروئی مستقیم با دشمن صهیونیست ایستاده تشدید کند وبه این ترتیب ملاحظه میکنیم که انضموح غیر قانونی بلندیهای جولان بصورت یکی از نمودهای بارز فشار بر نیروهای مبارز منطقه جلوه گر میشود.

در شرایط حاکمیت زور وگردن کشی، متاسفانه از سازمان ملل متحد که علی الاصول باید مجری نظرات اکثریت مردم آزاده جهان باشد، نیز کاری بر نیامده است در شورای امنیت، سازمانی که تسلط بر سرزمینهای دیگران را با توسل به زور مردود شمرده وبه اشغالگر اجازه ومشروعیت تملک وحاکمیت را نمیدهد، حتی قطعنامه تلطیف شدهٔ محکومیت اسرائیل نیز توسط شیطان بزرگ تحمل نمیشود، حال روشن میشود که رأی موافق امریکا به قطعنامه ، مشروط شورای امنیت در جلسه مورخ ۱۷ دسامبر ۱۹۸۱ پیرامون انضمام بلندیهای جولان وهمچنین تظاهر به تعلیق پیمان همکاریهای استراتژیک بین امریکای جهانخوار ورژیم صهیونیستی در واقع یک نمایشنامه مسخره بیش نبوده که برای خام کردن افکار عمومی وتحمیل سازشکاران وتسلیم طلبان ترتیب داده شده بود. ولی موضع واقعی شیطان بزرگ همان است که در وتوی طرح قطعنامه اخیر شورای امنیت منجلی گردید وتو، بنا بگفته امام خمینی از قانون جنگل هم بدتر است.

نمایندگان محترم ترکی پوشیده نیست که موجودیت صهیونیسم در سرزمین فلسطین بدست استکبار جهانی و از طریق همین سازمانی که امروز بیهوده انتظار حمایت آنرا داریم، بنا شد. دشمنی اسرائیل از ابتدای تشکیل عاصمانه آن چیزی نبوده است که فقط متوجه سرزمین فلسطین و یا مسارران آن باشد، بلکه این رژیم فاسد را بدلیلی بوجود آوردند تا وحدت کشورهای منطقه را از بین برده و در آن پایگاهی غصب شده فلسطین در وقت حاضر، پایگاه حکومت امریکا و مرکز پیاده کردن نقشه های شیطانی او شده است و امریکا تجاوزات خود را از این محرا به اجرا در می آورد.

● خطر اسرائیل

خطر اسرائیل محدود به کشورهای منطقه نیست بلکه دنیای اسلام و صلح جهانی را تهدید میکند.

و لذا همه مسلمین و صلح دوستان جهان باید به مقابله آن برخیزند. اما اگر برخی از کشورهای منطقه خطر تجاوز اسرائیل را احساس نمیکنند باید بدانند که تجاوز در هر حد آن، در حکم تجاوز به تمام کشورها است. زیرا قرآن کریم می فرماید«من قتل نفسا بغیر نفس اوفسادا فی الارض فکانما قتل الناس جمیعا» نمایندگان محترم مادام که مردم ستمدیده جهان برای احیای حقوق از دست رفته خود مرجعی توانا و کارآمد ندارند، هرگونه دعوت به آرامش و مذاکرات مسالمت‌آمیز عین خیانت است. در نتیجه تنها راه نجات، مبارزه مستمر و قهرآمیز است. جمهوری اسلامی ایران در این مرحله حساس از تاریخ اسلام ضمن اعلام جانبداری خود از برادران مسلمان سوری در قبال صهیونیسم متجاوز و با اعلام محکومیت مطلق و بطلان بی قید و شرط تصمیم رژیم صهیونیستی در مورد انضمام بلندیهای جولان از طریق شما نمایندگان محترم، به همه ملتهای جهان اعلام میدارد که مبارزه اصولی علیه اقدامات جنایتکارانه صهیونیستهای اشغالگر چه در زمینه آزادسازی فلسطین غصب شده که قبل از هر چیز یک مسئله اسلامی عربی انسانی است و چه در مورد سایر سرزمینهای اسلامی عربی، تنها با اتحاد کامل همه نیروهای اسلامی و پشتیبانی کلیه شرافتمندان جهان و عاشقانه تحقق آرمان عدالت انسانی با تاکید بر اصول زیر امکان پذیر است:

پیشنهادهای ایران برای مبارزه با صهیونیسم

۱- اجتناب از پذیرش طرحها و راه حلهای سیاسی محافل امپریالیستی صهیونیستی و ایادی آنها در منطقه و تعمیم علی الاطلاق شعار ادامه مبارزه علیه صهیونیسم تا آخرین نفس و آخرین نفر.

۲- دل بستن به قطعنامه و مصوبات سازمان ملل وارگانهای وابسته به آن و تلقی آنها در حد یک شعار کم رنگ سیاسی.

۳-استفاده از سلاح نفت و قطع صدور آن به امریکا و دیگر کشورهائیکه از رژیم اشغالگر فلسطین حمایت میکنند.

٤-در پیش گرفتن یک سیاست اقتصادی انقلابی و بسیج کلیه امکانات منطقه علیه رژیم صهیونیستی و حامیان امپریالیست آن توسط کشورهای اسلامی که باید بطور قطع و جدی مطرح و بمورد اجرا گذاشته شود.

۵-آمادگی کامل برای دفاع از تمامیت ارضی بلاد اسلام و بازپس گرفتن اراضی اشغال شده.

٦- حمایت همه جانبه سیاسی نظامی اقتصادی و معنوی همه نیروهای آزادیخواه و انسان دوست جهان از مبارزین خط مقدم جبهه بویژه کشور سوریه، سازمان آزادیبخش فلسطین و مردم مقاوم و آزاده جنوب لبنان و همچنین از جبهه پایداری عرب که راه مبارزه شرافتمندانه را بر صلح تسلیم طلبانه ترجیح داده اند.

۷- تشکیل جبهه متحدی از کلیه نیروهای اسلامی بنام سپاه قدس برای دفع تجاوز اسرائیل بدلیل ویژگی خاص قدس که قبله نخستین مسلمانان و مورد حرمت ادیان اسلامی است.

جمهوری اسلامی ایران تحت رهبری امام خمینی و هم آوای امت اسلامی آماده است، تااولین گام قاطع را در تحقق‌بخشیدن این امر حیاتی که به سرنوشت امت اسلامی وابسته است بردارد و برای مبارزه با سلطه‌گری ابرقدرتها و نفوذ آنان و فرزند نامشروعشان وارد عمل شود.

● قاطعیت ایران، برای مبارزه باآسرائیل غاصب

نماینده‌گان محترم:

در پایان سخنانم باید به این نکته اشاره کنم که جمهوری اسلامی پس از سرنگونی قویترین رژیم مردود و وابسته منطقه یعنی رژیم شاهنشاهی سابق و منتقل کردن ایران از صف دوستان و متحدان اسرائیل ، امریکای متجاوز به صف مدافعان آرمان فلسطین و همه مستضعفان جهان درآمد و پس از اینکه به منافع امپریالیسم و صهیونیسم بویژه امریکای جهانخوار درایران برای همیشه خاتمه داد و نمایندگان انقلاب فلسطین را جایگزین نمایندگی سیاسی صهیونیسم درایران نمود و بعثت خود را برروی امریکا، اسرائیل و رژیم نژادپرست افریقای جنوبی بست، هدف تهاجمات سیاسی جهانخواران و حملات تبلیغاتی امپریالیسم خبری وتحریکات نظامی قرار گرفت و امریکا برای جلوگیری از شرکت فعال نیروهای مسلمان و مبارز ایران در جبهه فلسطین رژیم بعث عراق را وادار به حمله به مرزهای عربی و جنوبی ایران نمود اگر سادات با سازش در کمپ‌دیوید مرتکب یک خیانت شد و ملت مصر را از شرکت درامر آزادسازی فلسطین بازداشت ، صدام با حمله به ایران و درگیر نمودن نیروهای دو کشور مسلمین مرتکب دو خیانت گردید

علیرغم کلیه مشکلاتی که دشمنان اسلام و بشریت برای جمهوری اسلامی ایران آفریدند، ما مصمم هستیم که قولاً و عملاً فعالانه علیه اسرائیل غاصب مبارزه کنیم.

مردم ما در اوج روزهای انقلاب شکوهمند خود و قبل از آن، یعنی از قیام امام‌خمینی در سال ۱۳۴۲ همواره اسرائیل و حامیان امپریالیست آنرا، درکنار شاه مخلوع، مورد حملات بی امان خود قرار داده و این تنها یک شعار نبوده، بلکه، یکی از پایه‌های سیاست خارجی ما را تشکیل میدهد و این سخن نیز همواره این سیاست را براساس پیامهای الهامبخش امام خمینی رهبر مستضعفان جهان اتخاذ کرده است، که فرمود: (چه کسی است که نداند ما بیشتر از ۲۰ سال است که در خطابه‌ها و اعلامیه‌ها اسرائیل را همردیف امریکا در ستمگری و دنباله او در تجاور و غارتگری محکوم کردیم.)

نمایندگان محترم:

دراجرای همین سیاست، ما یکبار دیگر عمل تجاوز کارانه صهیونیستهای نژادپرست را دررابطه باالحاق غیر قانونی بلندیهای جولان محکوم می‌کنیم و ضمن حمایت قاطع از مسلمین جمهوری عربی سوریه از تمامی نمایندگان کشورهای مبارز و اصیل جهان میخواهیم، تجاوزات صهیونیستها و تأیید آنها توسط امریکا را محکوم کنند.

جولان- سینا و فلسطین همیشه یک سرزمین اسلامی و عربی باقی خواهند ماند و پیروزی از آن نیروهای اصیل مسلمان است و آنروزی که یک میلیارد مسلمان جهان به خویشتن‌اسلامی خویش بازگردند و قدرتهای متجاوز و سلطه‌جوی عالم را سرجای خویش بنشانند و یکبار دیگر کیان و عظمت صدر اسلام را زنده کنند و عدالت را بر سریر عزت نشانند دور نیست.

ان تنصروا... بنصرکم و یثبت اقدامکم- اگر خدا را یاری دهید به شما یاری میدهد و قدمهای شما را استوار میکند.

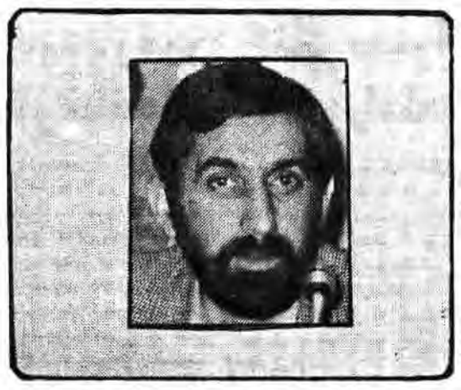

چکیده سخنان وزیر امور خارجه

● از سال ۱۹۳۵ که شیخ شهید عزالدین قسام، روحانی مسلمان و آزاده فلسطین در حدود نیم قرن میگذرد ولی فلسطین بخاطر تجاوزات صهیونیستها، در زیر چکمه دژخیمان بسر می‌برد ● موظفیم نقش نیروهای استعماری را که عامل فجایع جهان از ویتنام تا امریکای لاتین می‌باشد بیش از پیش افشا کنیم ● افکار عمومی جهان باید مجرم شماره یک تمام وقایع اسفانگیز جامعه معاصر (امریکا) را بهتر بشناسند ● هدفهای استکبار جهانی از کاشتن یک غده سرطانی بنام اسرائیل، در قلب جهان عرب و اسلام، چیزی جز به زنجیر کشیدن ملتهای بپاخاسته و آزادی طلب نیست ●امریکاست که به اسرائیل قدرت میدهد تا اعراب مسلم را آواره کند ● دنیا بداند، هرگرفتاری که ملل مسلم دارند، از امریکاست ● مردم فلسطین جز علاقه به سرزمین خودگناهی ندارند ● اشغال بلندیهای جولان، پرده‌ای از این نمایشنامه غمانگیز است و تحقیقاً نه آخرین آن ● تا زمانیکه رویای صهیونیستی همچنان توسعه طلبی از نیل تا فرات است، فاجعه همچنان ادامه خواهد داشت ● هدف شیطان بزرگ از به مسالمت کشیدن بعضی از رژیمهای عربی با اسرائیل، ایجاد یک محور سیاسی نیرومند در منطقه است که زمینه را برای ادامه تسلط کامل امریکا را بار کند ● نیروهای حق‌طلب، نمی‌توانند تحمل کنند که مشتی ریاست‌طلب، ظالمانه، اسلام را به امپریالیسم امریکا بفروشند. ● امروز در سایه امپریالیسم مسلط برجهان ، کلماتی چون صلح، امنیت، حقوق بشر و راه حلهای مسالمت‌آمیز از مفاهیم واقعی خود، تهی شده‌اند ● تنها مبارزه رویاروی توانسته است ، موثر باشد، نه سازشکاری و تسلیم طلبی ● سادات نام خود را در کنار کلمه خیانت، در تاریخ اسلام، ثبت کرد ● آیا مساله کمپ دیوید توانسته است تجاوزات مکرر و بمبارانهای وحشیانه لبنان را خاتمه دهد؟ ● الحاق بلندیهای جولان، یکی از ثمرات مخرب توافق منحوس کمپ دیوید است ●رای موافق آمریکا به قطعنامه مشروط شورای امنیت در دسامبر ۱۹۸۱ و تظاهر به تعلیق پیمان همکاریهای استراتژیک بین آمریکا و رژیم صهیونیستی، یک نمایشنامه مسخره‌ای بود به خام کردن افکار عمومی و تحبیب سازشکاران، ترتیب داده شده بود ● موجودیت صهیونیسم در سرزمین فلسطین، بدست استکبار جهانی و از طریق همین سازمانی که بیهوده حمایت آنرا داریم، بنا شد ● این رژیم فاسد (صهیونیستی) را بوجود آوردند تا وحدت کشورهای منطقه را از بین ببرند و پایگاهی برای تجاوزات آمریکا باشد.

● خطر اسرائیل محدود به کشورهای منطقه نیست، بلکه دنیای اسلام و صلح جهانی را تهدید می‌کند ● همه مسلمین و صلح دوستان جهان باید به مقابله با صهیونیسم برخیزند ● اگر برخی از کشورهای منطقه خطر تجاوز اسرائیل را احساس نمی‌کنند، باید بدانند که تجاوز در هر حد، در حکم تجاوز به تمام کشورهاست ● مادام که مردم ستم دیده جهان برای احیای حقوق از دست رفته خود، مرجعی توانا و کارآمد ندارند، هرگونه دعوت به آرامش و مذاکرات مسالمت آمیز، عین خیانت است ● تنها راه نجات، مبارزه مستمر و قهرآمیز است

● تشکیل سپاه قدس برای آزاد سازی فلسطین ●امریکا برای جلوگیری از شرکت فعال ایران در جبهه فلسطین، بعث عراق را وادار به حمله به مرزهای عربی و جنوبی ایران نمود ● اگر سادات با سازش در کمپ‌دیوید مرتکب یک خیانت شد، صدام با حمله به ایران درگیر نمودن نیروهای دو کشور مسلمان، مرتکب دو خیانت گردید ● ما مصممایم که قولاً و عملاً فعالانه علیه اسرائیل غاصب مبارزه کنیم● حمایت از فلسطین و مبارزه با صهیونیسم یکی از پایه‌های سیاست خارجی ما را تشکیل می‌دهد. ●از تمامی نمایندگان کشورهای مبارز و اصیل جهان میخواهیم که تجاوزات صهیونیستها و تائید آنها توسط آمریکا را محکوم کنند. ●

جولان، سینا و فلسطین همیشه یک سرزمین اسلامی و عربی باقی خواهند ماند. ● پیروزی از آن نیروهای اصیل مسلمان است ● آنروز که یک میلیارد مسلمان جهان به خویشتن اسلامی خویش باز گردند و قدرتهای متجاوز سلطه‌جوی عالم را برجای خویش بنشانند و یکبار دیگر عظمت صدر اسلام را زنده کنند و عدالت را برسریر عزت نشانند، دو نیست.

بسمه تعالی

آگهی ابلاغ

بدینوسیله به آقای سیداحمد موسوی به شناسنامه شماره ۱۷۰ صادره ازشیراز فرزند سیدمحمد ابلاغ می‌شود که به موجب وکالتنامه شماره ۴۷۷۹۵ مورخه ۵۹/٤/٤ جهت خروج ازکشور مبنی بر «درصورت عدم مراجعه موکل به ایران» وکیل (بنیاد مستضعفان) حق دارد کلیه سهام متعلق به موکل رادرشرکت اینترمارب ایران به بنیاد انتقال دهد لازم است ظرف مدت ۲ هفته ازتاریخ این آگهی به شرکت اینترمارب به آدرس خیابان دکتربهشتی (عباس‌آباد) خیابان پاکستان کوچه دوم پلاک ۳ مراجعه نموده و وضعیت خودتان راروشن نمائید درغیراینصورت مفاد وکالتنامه رابه مورد اجرا گذاشته و غیبت شمابعنوان عدم تمایل مراجعت به ایران تلقی خواهد شد.

هیئت مدیره شرکت اینترمارب ایران

دکتر ولایتی، وزیر امور خارجه:
باید کشورهائی را که از رژیم صهیونیستی‌حمایت می‌کنند تحریم نفتی نمود

بگزارش واحد مرکزی خبر از بن، دکتر علی‌اکبر ولایتی وزیر خارجه کشورمان پس از شرکت در نهمین اجلاس ویژه سازمان ملل متحد در نیویورک که بمنظور محکوم ساختن اقدام رژیم صهیونیستی در الحاق بلندیهای جولان برگزار شد، صبح دیروز نیویورک را بمقصد تهران ترک گفت. آقای ولایتی در سر راه خود بتهران در پن توقف کوتاهی کرد . هیات ایرانی به هنگام ورود به آلمان فدرال مورد استقبال آقای نواب سفیر جمهوری اسلامی ایران در پن قرار گرفت. آقای ولایتی در پن در مصاحبه‌ای با خبرنگار صدا و سیمای جمهوری اسلامی ایران نتایج این سفر را مثبت توصیف کرد.

وی در این مصاحبه اظهار داشت: با استفاده از تریبون سازمان ملل متحد ماهیت رژیم تجاوز گر و حمایت شیطان بزرگ از آن افشا گردید.

وزیر خارجه کشورمان در این مصاحبه همچنین گفت: اقدامات ما نباید درچهار چوب صدور اعلامیه خلاصه شود، بلکه باید در میدان مبارزه به مقابله با اسرائیل پرداخت . باید کشورهائی را که از رژیم صهیونیستی حمایت میکنند. تحریم نفتی نمود و سهامی به نام سپاه قدس مرکب از کشورهای اسلامی جهت مبارزه با رژیم صهیونیست تشکیل داد.

وزیر خارجه جمهوری اسلامی ایران در حاشیه اجلاس ویژه سازمان ملل علاوه بر ملاقات با مقامات کشورهای اسلامی با معاون وزیر خارجه کوبا نیز دیدار کرد و طی این دیدار نسبت به تشکیل اجلاس آینده کشورهای غیر متعهد در بغداد مخالفت کرد.

وزیر خارجه کشورمان همچنین با دبیر کل جدید سازمان ملل و حسیب شطی دیدار و در مورد تجاوز رژیم صدام به جمهوری اسلامی ایران و مساله افغانستان گفتگو کرد.

● دیدار با وزیر خارجه آلمان فدرال

بگزارش واحد مرکزی خبر دکتر ولایتی بهمراه سفیر جمهوری اسلامی ایران در آلمان در ساعت ۱۳/۳۰ دیروز بوقت تهران در محل وزارت امور خارجه کشور آلمان فدرال با هانس دیتریش گنشر وزیر امور خارجه این کشور ملاقات نمود. با وجود اینکه از مفاد مذاکرات انجام شده هنوز اطلاعی در دست نیست، لیکن بنظر میرسد که دو طرف پیرامون مسایل بین‌المللی و مسایل مورد علاقه دو کشور بحث و گفتگو نمودند.

جمهوری اسلامی ایران

بنیاد مستضعفان استان مازندران

بسمه تعالی

باخدمت به توده‌های مستضعف احساس سرافرازی کنید

امام خمینی

آغاز چهارمین سالگرد انقلاب شکوهمند اسلامی ایران به رهبری فرزندی ازطایفه هابیل که درکلامش حکمت مؤثر و درنفسش روحی عظیم و درحرکتش عمل ابراهیم و درهدفش رسالت محمدی تجلی میکند به عموم مسلمانان ومستضعفان جهان و به امت شهیدپرور ایران تبریک میگوئیم.

مجید بیزمارک:
سرپرست بنیاد مستضعفان استان مازندران

قابل توجه‌مشتریان‌محترم‌گروه صنعتی‌شیرگاه

بدینوسیله باطلاع میرساند که محل جدید دفتر این شرکت به آدرس خیابان حافظ جنب بانک کارساختمان ت. ث. ث طبقه اول تلفن ٦٧٤١٠٩- ٦٧٣١٤٨ انتقال یافته است.

نیازمندیها

آگهی مناقصه

شرکت سهامی عام گچ تهران بارگیری و حمل روزانه قریب دو هزار تن سنگ گچ از محل معدن خود واقع در قریه رسان لواسان بزرگ(حدود چهل کیلومتری شمال شرق تهران- ۱۰ کیلومتری شرق سد لتیان) بمحل کارخانه خود بفاصله تقریبی ۲ کیلومتری معدن مذکور را بمناقصه میگذارد داوطلبان میتوانند بمنظور کسب اطلاعات بیشتر بدفتر مرکزی شرکت واقع در تهران خیابان استاد مطهری اول خیابان محمود نریمان شماره ۱۰۵ در ساعات اداری مراجعه و همچنین برای آگاهی بهتر از وضع محل کارخانه و معدن بازدید و حداکثر تا آخر وقت اداری روز دوشنبه ۱۳٦۰/۱۱/۲٦ پیشنهاد خود را در مورد حمل و بارگیری (یا هر یک از دو مورد بطور جداگانه) در قبال اخذ رسید تسلیم دبیرخانه شرکت نمایند.

پیشنهادهای رسیده راس ساعت ۱۰ صبح روز سه شنبه ٦۰/۱۱/۲۷ در محل شرکت باز و قرائت خواهد شد. حضور پیشنهاد دهندگان در جلسه مناقصه آزاد و کمیسیون مناقصه در رد یا قبول یک یا کلیه پیشنهادها بدون ذکر دلیل آزاد است.

گچ تهران (شرکت سهامی عام)

تلفن‌های نیازمندی‌های جمهوری اسلامی
۳۱۲۹۲۹ و ۳۱۲۹۹۹

جشن عروسی درتالار آینه امیر
عصرانه کامل ۲۵۰ ریال
عصرانه و شام ۵۰۰ ریال
آدرس: خیابان انقلاب روبروی سینما رویال
تالار آینه امیر
تلفن ۳۰۲۸٤۸

فرش خواجه‌نصیر
خریدار فرشهای نو، کهنه و اعلاء
۷۵۳٦۳٦

احبار هیئت‌های اعزامی به خارج
همگام با سفیران انقلاب

● دیدار آیت‌ا... مهدوی کنی با نخست وزیر هند

آیت‌ا.. مهدوی کنی سرپرست هیئت اعزامی ایران به هند با خانم گاندی نخست وزیر هند دیدار و گفتگو کرد در این دیدار که آقایان خجاری و مولوی مدنی نمایندگان مجلس شورای اسلامی نیز حضور داشتند آیت‌الله کنی طی سخنانی با اشاره به دستاوردهای انقلاب اسلامی اظهار داشت. علیرغم کلیه تهاجمات سیاسی و اقتصادی، کشور ما هم اکنون از یک ثبات محکم برخوردار است و یکدلیل آن اعزام هیاتهای گوناگون بکشورهای مختلف همزمان با سالگرد انقلاب اسلامی برای تشریح دستاوردهای آن است. آیت‌الله مهدوی کنی سپس بایادآوری این نکته که پیام انقلاب اسلامی استقلال آزادی جمهوری اسلامی است گفت چون هند خواهان آزادی و استقلال است ما خواهان بسط روابط اقتصادی و فرهنگی با شما هستیم وی یادآور شد که سیاست خارجی ما نه شرقی و نه غربی است و سومین دلیل از کشورهای منطقه وبخصوص از شما انتظاردارایم که از خود قدرت بیشتری نشان دهید و از نفوذ آنها در منطقه جلوگیری کنید. آیت‌الله مهدوی کنی در مورد مسلمانان هند گفت ما بهیچ و نه مایل نیستیم که در امور داخلی کشورها دخالت کنیم لکن از دولت شما می‌خواهیم که برای مسلمانان هندحقوقی مساوی با سایر مذاهب قائل شوید و انتظار داریم که دراین جهت کوشش بیشتری بعمل آید وی درپایان خواستار بسط و گسترش روابط اقتصادی و فرهنگی دو کشور شد آنگاه آقای فخرالدین خجاری نماینده مجلس شورای اسلامی ایران طی سخنانی با اشاره به این نکته که ما هم اکنون ایران آزادی را تجربه میکنیم ولی در نبرد سخت با دشمن متجاوز هستیم و از شما که کشور غیر متعهد هستید انتظار داریم‌پیرارات حق طلبانه ملت ایران توجه بیشتری بکنید گفت دولت عراق بدون هیچ دلیلی به کشورما حمله کرده و قسمتی از خاک ما را اشغال کرده و هزاران نفر را به خاک و خون کشیده است آیا سکوت در مقابل چنین جنای

بیش از ۱۵۰ نماینده مجلس خواستار اجرای رهنمودهای آیت‌ا... منتظری شدند

سرویس سیاسی جمهوری اسلامی. مجلس شورای اسلامی ساعت ۸ و ۲۰ دقیقه صبح پنجشنبه با تلاوت آیاتی از قرآن مجید و به ریاست حجةالاسلام سید محمد جوئینی‌ها تشکیل جلسه علنی داد در این جلسه مجلس گزارش تفریغ بودجه سال ۱۳۵۹ مجلس شورای اسلامی را تصویب کرد و ۵ طرح و لایحه دیگر را مورد تصویب و بحث و بررسی قرار داد.

● سخنان نماینده مردم نهاوند

نگارش خبرنگاران پارلمانی ماتولین سخنران پیش از دستور احمد رمانیان نماینده مردم نهاوند درسخنان خود ضمن درود به رهبر انقلاب و شهیدان انقلاب و تبریک به مناسبت سومین سالگرد پیروزی انقلاب گفت: آنچه که در این معراج ساند شناخت دشمن و دوست است ما از آن «عدومبین» نگریزیم و توسیله آن دوست انسانیت را از بند اسارت رهائی بخشیم و ما در طول انقلابمان دوستان و دشمنان را شناختیم تا توانستیم نه تنها خود بلکه محرومین روی زمین بوید آزادی و رهایی بخشیم.

دوستان و دشمنان انقلاب کیانند؟

همانگونه که رهبر بزرگمان این وارث بحق انبیاها... فرمود «توجه کنید که دشمن و دوست کیست» لذا بر آن شدم که بالا اختصار این دوراندر طول انقلابمان تاکنون برای شما برسیم نمایم ما و انقلاب اسلامیمان دشمنانی داریم در داخل کشور که همه آن مردورانی هستند که دائم از رفتن انقلاب به پیروزی نهائی مخالفت می‌نمایند. و دشمنانی در خارج کشور که هردو بوسیله استکبار جهانی سرکردگی امریکا و مزدورانش درمنطقه خاورمیانه و خلیج‌فارس نقش سرسپردگی خود را به استثمارگران نشان داده و میدهند.

وی درقسمت دیگری گفت: تنها راه نجات اسلام و انقلاب شیوه مبارزه پیامبر اسلام با دشمنان است شما خوب میدانید و تاریخ جنگهای اسلام نشانه آنست، هنگامیکه رسول خدا دیدند بنی قریضه تصمیم گرفته نظام اسلامی را از بین ببرد چگونه دستور سرکوبی آنها را داد. اگر آنروز پیامبر اسلام عاقله بنی قریضه را با کشتن همه جنگجویان آنان از بین نمی‌برد امروز اسمی از اسلام و قرآن نبود. و امروز اگر دستور قاطع امام و عملکرد قاطعانه دادگاهها و دادسراهای انقلاب و سپاه و کمیته‌ها نباشد و اگر همکاری و حمایت بیدریغ و هوشیاری این اقیانوس بزرگ و این ملت قهرمان و مسلمان نباشد میدیدید که سنگی روی سنگ بند نمیشد.

هنگامی که می‌بینید دشمنان بشر در غرب از نوع حقوق بشریها و لیبرالها در داخل سخن از حمایت تروریستهای وابستشان درایران بمیان میآورند نو باید بدانی که بزرگترین ضربه را به او ردهای، پس مبارزه را تا محو کامل استکبار جهانی باید ادامه دهیم و بدانیم که خدا ما را پیروز میکند.

ناطق سپس به طرفداری امپریالیسم از تروریستها اشاره کرد و گفت: مردم ما از طرفداری آنها تعجب نمی‌کنند از دوستانی تعجب می‌نمایند که خدای نخواسته راه آنها را میروند، بعضی که در حس بینشان شکی نیست دادگاههای انقلاب راتضعیف می‌نمایند و گاهی هم سخن از قانون بمیان میآورند، مگر مبارزه تا نابودی کامل دشمن قانون اسلام نیست؟ مگررسول ا... با وسی قریضه اینگونه عمل نکرد؟ مگر عمل رسولخدا قانون نیست؟

اما دوستان انقلاب، دوست و یاور انقلاب این امت قهرمان است که خودش سپاه را کمیته‌ها را و نهادها را تشکیل داده و درمقابل دشمنان داخلی و خارجی ایستاده است و همانطور که امام عزیز فرمود این انقلاب را راعضشان به ثمر رسانیدند و امروز هم حامی او هستند، شما درخوب‌شهر بروید، همه روزه ببینید که جوانان چگونه با عروس شهادت ازدواج کرده و حشمها گرفتند. شما بسراغ آن مستاجر خانه بدوش بروید و از او بپرسید مگر پسر نداری که اثاثیه خانه‌را روی گاری بگذارد تا بتو بگوید یک پسرم شهید شده و پسر دیگرم درجبهه است.

شما بروید و از در و دیوار شهر قهرمان آمل بپرسید تا به تو بگوید این مردم محروم و آن روستایی داس بدست درمقابل طرفداران امریکا چگونه پایمردی نشان داد، تا به تو بگوید زن شمالی چگونه قهرمانی است.

شما هرسنگری از ایران اسلامی را ببینید درمیان آن یک سرمایه‌دار وابسته و فئودال را نخواهید دید، آنها درآمریکا یا در فرانسه رفته و یا درایجا به فتنه و احتکار و خیانت مشغولند. کدام کشاورز را دیدید به آمریکا پناهنده شود؟ کدام مستاجررا دیدید که صدها میلیون تومان ارز این کشوررا خارج نماید؟ کدام راعضشین را دیدید که سرمایه این امت را احتکار نمایند؟ شما بروید و بروید و بروید و چهره‌های صدانقلابی را بررسی کنید، سپید از کدام طبقه‌اند، آیا بعداز اینهمه بار هم باید به فکر مستاجرها باشیم و بفکر عامه مردم باشیم؟

آیا باید شاهد باشیم که پاسداری از جبهه برگشته و فرزند و اثاثیه خود را در میان کوچه ببیند؟ آیا باید از فئودالی که در اثر حیات یا بخشش‌های شاهانه ملک ورمین مردم را غصب کرده حمایت کرد؟

امروز باید با تصویب طرحها و لوایحی امثال بند «ج» که مورد تائید آیتا... مشکینی و حضرت آیتا... منتظری است و درمیهای شهری به براساس حقی که امام به این مجلس داده خدمات کشاورزان و محرومین را پاس داریم و باید کشاورزان را تقویت کنیم زیرا آنها با تولیدات بیشتر نشان دادند یار انقلاب هستند و تقویت یاران انقلاب سرکوبی دشمنان انقلاب است.

احمد رمانیان سپس خطاب به ملت مسلمان و مسئولین مملکتی گفت: درعین آنکه با تمام قوت با امریکا جنگ میکنیم اما از وابستگان شرقی که رفقایشان در افغانستان مسلمان را قتل عام نموده عافل نباشید، دشمن که دید از منافقین خلق و سایر رفقایش طرفی بست اکنون آرام آرام به عنوان حزب توده و غیره خود را جا بزند. ناطق سپس به نمایش یکی از فیلمهای فارسی اشاره کرد و ضمن انتقاد به محتوی انحرافی آن از مسئولین خواست که در مورد نمایش فیلمها دقت بیشتری کنند تا خطوط انحرافی به تماشاگران القاء نشود.

نماینده مردم نهاوند درخاتمه ضمن تشکر از وزارت راه که زمینه ایجاد جاده اسفالته راههای منتهی به نهاوند را ایجاد کرده است خواستار تلفن خودکار، سیلو و کارخانه آرد، سردخانه و کارخانه کنسرو سازی شد و ازنداشتن تصویر صحیح سیمای جمهوری اسلامی در این منطقه گله کرد.

سخنان نماینده مردم میاندوآب

دومین سخنران پیش از دستور محمدعلی خسروی نماینده مردم میاندوآب در سخنان خود اظهار داشت:

دهه فجر یادآور خاطره‌های ناشکوه فراموش نشدنی و سرنوشت ساز است و بازگشت امام به ایران تحول بزرگی در تاریخ ایران و بشریت می‌باشد که آغاز استقرار حکومت اسلامی گشت. بازگشت امام یعنی بارور شدن آرزوهای شهیدان درخون خفته و محقق شدن آرمانهای پیامبران و ائمه است، بازگشت امام یک روز نیست که یک تاریخ است.

وی افزود: ما درحالی سالگرد پیروزی انقلاب را سر گرار می‌کنیم که ملت ما شاهد و شیرینیهای بسیار بوده است. ناطق آنگاه با اشاره به توطئه‌های دشمنان انقلاب در مورد ایجاد تفرقه بین شیعه و سنی، ارتشی و سپاه وحدایی دین و سیاست گفت: برگزاری هفته وحدت و انسجام بین نیروهای نظامی و ریاست جمهوری آقای خامنه‌ای که سپاسمدارترین و مذهبی ترین فرد می‌باشد، آن دسیسه‌ها نیز نقش برآب شد.

فقه اقتصادی امام، تنها راه حل

خسروی با بیان مسائل اقتصادی مملکت و با یاد آوری مشکل زمین و مسکن گفت: فقه اقتصادی امام اگر پیاده شود این مسایل برای همیشه حل می‌گردد. همانطور که فقه سیاسی امام در مدت کوتاهی توانست شاه و آمریکا را از ایران بیرون راند و ریشه استکبار جهانی را از مملکت بکند تنها در سایه تمیت از فقه اقتصادی امام است که می‌توان فقر و بدبختی و محرومیت را از جامعه برچید.

مادر زمینه اقتصادی اگر تابع فقه و گفتار کسانی باشیم که قبل از پیروزی خو ستار ابقاء شاه بودند به محاربه با او و می‌گفتند شاه سلطنت کند نه حکومت، تا صد سال دیگر محرومیت و فقر در جامعه ما از بین نمی رود ناطق در پایان نیازهای حوزه انحانیهاش را سر شمرد وخواستار رسیدگی به آنها شد.

سخنان نماینده مردم خدابنده

سومین ناطق پیش از دستور محسن رها می‌نماینده خدابنده با استفاده از چند دقیقه وقت سخنران قبلی طی سخنان کوتاهی با عرض تبریک به مناسبت سالگرد پیروزی انقلاب اسلامی به کارنامه انقلاب اشاره کرد وگفت در سالگرد پیروزی انقلاب نایستی بیلان و برنامه‌های به دنیا ارائه کنیم. در ارائه این بیلان کار، گاهی دیده می‌شود که بیشتر تکیه برمسائل عمرانی و آنچه که از عمران و آبادانی در روستاها و شهرها انجام شده مطرح میشود حال آنکه باید کارهای اساسی انقلاب را که کار انبیاء و کار ائمه بوده، یعنی معنویت انقلاب، باید به آن بیشتر توجه شود.

نیروهای بالقوه مملکت را طرد نکنیم.

در سالگرد پیروزی انقلاب نایستی بار دیگر سر گردیم و اشتباهات و نقاط ضعف خودمان را مطالعه و اصلاح کنیم. من از همه مردم عزیز و همه مسئولین کشور تقاضا می‌کنم به پیام اخیر حضرت آیت ا... منتظری توجه شود، این یک پیام سرنوشت ساز و برنامه کارمان است. ما باید این پیام را جدی بگیریم، نه این پیام بلکه پیامهائی که ایشان برای جذب نیروهای بالقوه مملکت و توجه به اینکه روحیه انحصار گری بر ما غالب نشود، روحیه طرد نیروها بر ما غالب نشود، به این مسئله توجه شود و از همه مسئولین کشور، از جناب آقای رئیس جمهور، وکلا و ورای محترم تقاضا می‌کنم که توجه به این مسائل بکنند. اگر ما نیروهایمان را از دست بدهیم، اگر ما جلب رضایت و اعتماد مردم نکنیم ضمانتی برای بقای انقلاب نداریم. بهترین ضمانت برای بقای انقلاب جلب رضایت و اعتماد و حمایت مردم است.

ما هنگامی که میخواهیم جشن سالگرد انقلاب را بگیریم بایستی توجه بکنیم که مردم محروم روستاهای ما رضایتشان در چیست و آنرا ارائه کنیم. اخیرا بعضی جریانات در کشور ایجاد و رشد پیدا کرده‌است که نیروها را به انواع حیله‌ها، بصورت گروهی و سیاسی و انگ زدن کنار میگذارند. این روحیه باید از بین برود و برگردیم بطرف جذب نیروهای بالقوه که در آغاز انقلاب داشتیم.

تذکرات نمایندگان

پس از سخنان ناطقین قبل از دستور رئیس جلسه تذکرات نمایندگان را بشرح زیر قرائت کرد:

● **آقای زرهانی نماینده درفول** به وزارت کشاورزی در مورد رسیدگی به وضع مرکز تحقیقات کشاورزی صفی آباد و به وزارت راه در مورد رسیدگی به اداره راه درفول

● **آقای میر یونسی نماینده کنگاور و هرسین** و صحنه به وزارت بهداری در مورد احداث بیمارستان هرسین و به وزارت پست و تلگراف و تلفن در مورد تسریع در نصب تلفن خود کار کنگاور

● **آقای خلخالی نماینده خلخال** به وزارت کشور در مورد جلوگیری از صدور دام در منطقه

● **آقای جعفری نماینده دشتستان** در مورد اتمام لوله کشی روستای زهارت

● **آقای برومند نماینده بروجرد** به وزارت آموزش و پرورش در مورد بازگشایی تربیت معلم بروجرد.

● **آقای بهشتی نماینده فسا** در مورد احداث راههای روستائی صوردی و مهدی آباد

● **آقای حسینی نماینده رامیان و ترکمن صحرا** به وزارت نیرو در مورد آب رسانی و ایجاد سد

● **آقای زالی نماینده میاندوآب** در مورد تامین آرد منطقه

● **آقای صلواتی نماینده اصفهان** از سازمان تربیت بدنی بخاطر مراسم ۱۲ بهمن تشکر کرده‌اند.

● **آقای حسن زاده نماینده کاشمر** بمناسبت شهادت فرمانده عملیات سپاه پاسداران انقلاب اسلامی کاشمر در جبهه جنوب به امام و امت و خانواده شهید تبریک و تسلیت گفتند.

● گزارش تفریغ بودجه سال ۱۳۵۹ مجلس

آنگاه مجلس واردشورشد ومحسن رهنمی مخبر کمیسیون دیوان محاسبات، گزارش این کمیسیون درخصوص تفریغ بودجه سال ۱۳۵۹ مجلس شورای اسلامی راضمن توضیحاتی قرائت کردوچون این گزارش محاسبی نداشت طبق ماده ۳۹ آئین‌نامه داخلی برای گزارش مذکور رأیگیری شد وبشرح زیرمورد تصویب قرارگرفت:

گزارش از کمیسیون دیوان محاسبات وبودجه مجلس به مجلس شورای اسلامی

ریاست محترم مجلس شورای اسلامی

تفریغ بودجه سال ۱۳۵۹ مجلس شورای اسلامی درجلسات متعدد این کمیسیون مورد بررسی ومداقه قرارگرفت ودرموارد لازم بااسنادهزینه و محورهای قانونی مربوطه تطبیق گردید. مخارج هزینه شده مورد تأیید اکثریت اعضای کمیسیون قرارگرفت ومطابق بامحورهای قانونی تشخیص دادهشد بجزچندمورد که بدون محورقانونی پرداخت گردیدهاست ازجمله پرداخت‌مبلغ ۱۳ میلیون ریال به شورای نگهبان و ۱۰ میلیون ریال به شرکت تعاونی مصرف مجلس ونیروجوهی که جهت اتومبیل‌های نمایندگان اضافه‌برپکصدمیلیون ریال که دارای مجوزازشورای انقلاب بوده بصورت وام پرداخت شده که کارپردازی باتصویب هیأت رئیسه انجام دادهاست، لیکن ضرورت اینگونه هزینه‌ها وپرداختها نیزموردتأیید کمیسیون قرارگرفت، که البته نیازبه تأیید مجلس نیزدارد.

کمیسیون به هیات رئیسه مجلس توصیه‌می‌نماید که مسعد برای کلیه مخارج وپرداختها قبلا ازمجلس محورقانونی لازم اخذنماید.

اینک گزارش مزبورجهت طرح درمجلس شورای اسلامی طبق ماده ۳۹ آئین‌نامه داخلی به پیوست تقدیم می‌گردد.

مخبر کمیسیون دیوان محاسبات وبودجه مجلس — محسن رهنمی

بسم الله الرحمن الرحیم

اداره کل امورمالی مجلس شورای اسلامی

۱- گزارش عملیات امورمالی یکساله اداره حسابداری مجلس شورای اسلامی در پایان سال ۱۳۵۹

دارائی	مبلغ	بدهی	مبلغ
موجودی‌نقددرصندوق	۹۰۳۳۸۱	بستانکاران	۱۶۹۴۴۱۵
موجودی‌بانکها بشرح صورت‌ضمیمه	۲۱۸۸۱۵۵۲	کسورباز نشستگی و مالیات مکسوره که پرداخت نشده	۳۸۲۹۸۰۵۷
۱- بدهکاران‌متفرقه	۲۸۸۸۹۶۴۹	درآمدهای‌متفرقه و جریمه‌غیبت	۴۱۸۹۴۴۱
بدهکاران: نمایندگان-			
اتومبیل	۸۶۳۳۷۰۳۰	حقوق‌بازنشستگی‌و موظفین‌که‌پرداخت‌نشده	۱۹۳۳۵۴۴۹
وامشرکت تعاونی‌مصرف و اعتبار مسکن کارکنان	۱۰۰۰۰۰۰۰	اعتبارات و تجهیزات و تعمیرات‌ساختمان	۹۹۴۳۰۰۰
اسکناس و نقودبیگانه	۶۰۲۱۴	باقیماندبودجه‌درپایان‌سال۵۹	۱۲۰۴۷۴۴۸۴
سرپرستی محلسین سابق	۳۳۹۷۲۴۸۵		
خرید اتومبیل	۱۱۹۰۰۵۳۵		
موازنه	۱۹۳۸۳۴۸۴۶	موازنه	۱۹۳۸۳۸۴۶

۲- گزارش عملیات امور مالی هزینه‌ها نسبت به بودال ۱۳۵۹

هزینه	مبلغ	اعتبارات‌کل بودجه مصوب سال ۱۳۵۹	مبلغ
۱- فصل اول هزینه‌های پرسنلی شامل ردیف ۱ و ۲	۵۱۷۴۴۳۹۳۸	دریافتی از خزانه‌داریکل از محل‌بودجه مصوب سال ۱۳۵۹	۷۲۵۰۰۰۰۰۰
۲- فصل‌دوم هزینه‌های اداری شامل ردیفهای ۳ الی ۱۹	۸۷۲۶۱۵۷۸	دریافتی از خزانه‌داریکل بابت ورثه ثقفالاسلامی	۱۸۰۰۰۰
باقیمانده بودجه درپایان سال ۱۳۵۹	۱۲۰۴۷۴۴۸۴		
جمع	۷۲۵۱۸۰۰۰۰	جمع	۷۲۵۱۸۰۰۰۰

مجلس شورای اسلامی

ریز اقلام مواد اعتبارات بودجه و مصارف سالانه در پایان اسفند ماه ۱۳۵۹

مواد	شرح	اعتبارات مصوب سال ۱۳۵۹	کل‌هزینه‌درپایان سال ۱۳۵۹	مانده اعتبارات بودجه در پایان سال ۱۳۵۹
	فصل اول- هزینه‌های پرسنلی شامل			
۱	مقرری و مزایای مستمر و غیر مستمر نمایندگان و کارکنان و مامورین و کارگران روز مزد	جمع ۵۶۲۰۰۰۰۰۰	۵۱۷۴۴۳۹۳۸ ۴۶۲۹۲۴۲۱۶	۹۹۰۷۵۷۸۴
	و کارآموزان و محافظین و ورثه ثقفالاسلامی	۱۸۰۰۰۰	۱۸۰۰۰۰	-
۲	مزایا و کمکهابحق‌العاده شغل- کمک خواربار- ترفیع- اضافه‌کار- عیدی- و فوق‌العاده مقطوع	۵۵۰۰۰۰۰۰	۵۴۳۳۹۷۲۲	۶۶۰۲۷۸
	فصل دوم- هزینه‌های اداری- شامل	جمع	۸۷۲۶۱۵۷۸	
۳	هزینه سفر- ماموریت- پست‌تلگراف- تلفن تلکس	۸۲۰۰۰۰۰۰	۹۷۹۷۰۰	۶۲۲۰۳۰۰
۵	مطبوعات- چاپ نوشت افزار- خرید لوازم اداری- چاپخانه- و تعمیرات و تجهیزات و ترئینات ساختمان	۳۶۰۰۰۰۰۰	۳۴۲۶۸۲۱۳	۱۷۳۱۷۸۷
۶	هزینه آب و برق و سوخت	۸۱۰۰۰۰۰	۸۲۶۵۴۷۶	۱۶۵۴۷۶
۷	مواد و لوازم مصرف شدنی کتاب و کتابخانه و ملبوس خدمتگزاران و هزینه کنفرانس اتحادیه بین‌المجالس و متفرقه	۳۷۴۰۰۰۰۰	۳۶۷۵۶۲۲۴	۶۴۳۷۷۶
۱۲	خرید ماشین آلات و تجهیزات عمده	۵۸۰۰۰۰۰	۲۶۳۹۲۹۰	۳۱۶۰۷۱۰
۱۳	کالای مصرف نشدنی	۷۵۰۰۰۰۰	۱۶۰۳۶۴۰	۵۸۹۶۳۶۰
۱۹	پرداختهای انتقالی به کارکنان	۵۰۰۰۰۰۰	۱۷۴۹۰۳۵	۳۲۵۰۹۶۵
	نتیجه در پایان سال ۱۳۵۹	۷۲۵۱۸۰۰۰۰	۶۰۴۷۰۵۵۱۶	۱۲۰۴۷۴۴۸۴

صورت ریز هزینه‌های مجلس شورای اسلامی به تفکیک در پایان سال ۱۳۵۹

ردیف	شرح	مبلغ‌جزء	مبلغ کل
	هزینه‌های پرسنلی		
۱	هزینه حقوق و مزایای کارکنان	۲۲۲۹۳۴۲۱۰	
۲	،، مقرری نمایندگان	۱۶۹۴۰۲۱۶۵	
۳	،، کمک مقرری نمایندگان	۸۲۳۱۰۶۶۵	
۴	،، ورثه ثقفالاسلامی نماینده اسبق مجلس شورای ملی محله	۱۸۰۰۰۰	
۵	،، حقوق مستمری بگیران	۱۸۶۹۶۲۴	
۶	،، دستمزد کارگران روزمرد	۲۳۶۹۱۱۵	
۷	،، کمک اعاشه بازنشستگان از بودجه مصوب مجلس	۱۴۳۴۷۲	
۸	،، کمک خواربار بازنشستگان وموظفین	۷۱۹۶۶۵۰	
۹	،، حقوق محافظین نمایندگان	۳۱۰۴۸۴۳۷	۵۱۷۴۴۳۹۳۸

صورت ریز هزینه‌های مجلس شورای اسلامی به تفکیک در پایان سال ۱۳۵۹

ردیف	شرح	مبلغ جزء	مبلغ کل
	هزینه‌های اداری		
۱	هزینه آب- برق- سوخت	۸۳۶۵۴۷۶	
۲	،، پست- تلگراف- تلفن- تلکس	۱۹۷۹۷۰۰	
۳	،، مطبوعات- چاپ- نوشت افزار	۴۷۰۴۴۱۱	
۴	،، کتاب- کتابخانه	۴۳۸۳۸۶	
۵	،، بیمه ساختمان و کتابخانه و اتومبیل	۵۰۵۴۵۸	
۶	،، بهداری و بیمارستان و خرید دارو	۱۲۶۴۷۸	
۷	،، کمک به امور خیریه	۵۰۰۰	
۸	،، ملبوس خدمتگزاران	۵۲۳۶۳۵۰	
۹	،، تعمیرات و تجهیزات و ترئینات ساختمان	۲۰۱۴۸۴۸۷	
۱۰	،، رستوران- آبدارخانه و تشریفات	۱۱۱۳۰۸۶۵	
۱۱	،، خرید لوازم اداری	۱۲۶۷۲۴۶۵	
۱۲	،، اقامت نمایندگان در پارک هتل	۱۵۴۸۳۷۴۰	
۱۳	،، تبلیغات روابط عمومی	۹۸۵۷۸۰	
۱۴	،، فوق‌العاده کشیک شبانه	۱۸۵۴۴۰	
	،، ماده ۱۹ انتقال به کارکنان - کمک خواربار بازنشستگان و موظفین		۱۳۹۰۹۵۵
۱۶	هزینه خواربار		۱۷۲۶۴۰
۱۷	،، هزینه‌های متفرقه		۳۸۲۹۹۴۷
	جمع کل دو فصل (هزینه‌های پرسنلی و اداری)		۸۷۲۶۱۵۷۸ ۶۰۴۷۰۵۵۱۶

مجلس شورای اسلامی

گزارش عملیات امورمالی نسبت به درآمدهای عمومی و بودجه مصوب و صرفه‌جوئیها درپایان سال ۱۳۵۹

ردیف	شرح	مبلغ‌جزء	مبلغ کل
	اعتبارات کل بودجه وصرفه جوئیها		
۱	دریافتی ازخزانه‌داریکل‌ازمحل‌بودجه‌مصوب سال۱۳۵۹توسط‌بانک‌مرکزی‌ایران‌حساب ۳۵۰۰۲		۷۲۵۰۰۰۰۰۰
۲	وصولی‌بابت درآمدهای متفرقه شامل فروش گل واشیاء زائد ومستعمل وجریمه غیبت نمایندگان وکارکنان و فروش غذای رستوران	جمعا ۴۱۸۹۴۴۱	
۳	وصول ازخزانه داریکل بابت مستمری ورثه ثقفالاسلامی‌نماینده‌اسبق‌مجلس‌شورای ملی‌محله	۱۸۰۰۰۰	۴۳۶۹۴۴۱
		جمع —	۷۲۹۳۶۴۴۱

۲-هزینه انجام شده ازمحل اعتبارات بودجه مصوب سال ۱۳۵۹

ردیف	شرح	مبلغ‌جزء	مبلغ‌کل
	فصل اول بودجه هزینه‌های پرسنلی شامل ردیف ۱ الی۲		
۱	(هزینه) پرداخت مقرری و مزایای مستمر وغیر مستمرنمایندگان وکارکنان و مأمورین و کارگران روزمزد و کارآموزان ومحافظین و پرداخت به ورثه ثقفالاسلامی		۵۱۷۴۴۳۹۳۸
	فصل دوم بودجه هزینه‌های اداری		
۲	شامل ردیفهای ۳ الی۱۹	۸۷۲۶۱۵۷۸	۶۰۴۷۰۵۵۱۶
۳	بابت باقیمانده بودجه در پایان سال ۱۳۵۹	۱۲۰۴۷۴۴۸۴	
۴	بابت درآمدهای متفرقه جمعا در پایان سال ۱۳۵۹	۴۱۸۹۴۴۱	۱۲۴۶۶۳۹۲۵
	جمع		۷۲۹۳۶۹۴۴۱

مجلس شورای اسلامی

گزارش عملیات امور مالی نسبت به درآمدهای عمومی و بودجه مصوب در سال ۱۳۵۹

ردیف	شرح	مبلغ‌جزء	مبلغ کل
	اعتبارات کل بودجه مصوب و درآمدها		
۱	دریافتی از خزانه داریکل از محل بودجه مصوب سال ۱۳۵۹ توسط بانک مرکزی ایران حساب ۳۵۰۰۲	—	۷۲۵۰۰۰۰۰۰
۲	درآمدهای متفرقه شامل- فروش گل و اشیاء زائد و مستعمل مجلس و فروش غذای رستوران‌و جریمه غیبت کسر شده از نمایندگان و کارکنان	۴۱۸۹۴۴۱	
۳	دریافتی از خزانه داریکل بابت مستمری ورثه ثقة الاسلامی نماینده اسبق مجلس شورای‌ملی محله	۱۸۰۰۰۰	۴۳۶۹۴۴۱
		جمع —	۷۲۹۳۶۹۴۴۱

مجلس شورای اسلامی

هزینه ها از محل بودجه مصوب سال ۱۳۵۹ و صرفه جوئی در پایان سال

ردیف	شرح	مبلغ‌جزء	مبلغ کل
	فصل اول بودجه شامل ردیف ۱ الی ۲		
۱	(هزینه) پرداخت مقرری و مزایای مستمر و غیر مستمر نمایندگان و کارکنان و کارگران روز مزد و کارآموزان و محافظین و پرداخت به ورثه ثقفالاسلامی		۵۱۷۴۴۳۹۳۸
	فصل دوم - شامل ردیف ۳ الی ۱۹		
۲	(هزینه)هزینه‌سفر-ماموریت-پست‌و تلگراف-تلفن-تلکس-مطبوعات-چاپ- نوشت‌افزار خرید لوازم اداری- چاپخانه و تعمیرات و تجهیزات آبوبرق وسوخت‌موادو لوازم مصرف شدنی- کتابو کتابخانه‌وملبوس‌خدمتگزاران‌و بیمه‌کارگران روزمزد و بیمه اتومبیل و ساختمان و هزینه کنفرانس اتحادیه بین‌المجالس	۸۷۲۶۱۵۷۸	۶۰۴۷۰۵۵۱۶
	۱- باقیمانده بودجه ۱۲۰۴۷۴۴۸۴		
۳	صرفه جوئیها در پایان سال ۱۳۵۹		
	۲- درآمدهای متفرقه	۴۱۸۹۴۴۱	۱۲۴۶۶۳۹۲۵
	جمع		۷۲۹۳۶۹۴۴۱

مجلس شورای اسلامی

ریز اقلام بستانکاران در پایان سال ۵۹

ردیف	شرح	مبلغ
۱	بستانکاران	۱۶۹۴۴۱۵
۲	کسور بازنشستگی و مالیات‌مکسوره از حقوق کارکنان و نمایندگان که بعلت عدم بودجه و کسری اعتبار درپایان‌سال۵۹بخزانه واریز نگردیده است.	۳۸۲۹۸۰۵۷
۳	درآمدهای متفرقه ناشی از فروش گل و غذای رستوران به نمایندگان وکارکنان‌وفروش‌اشیاء زائد و مستعمل وجریمه‌غیبت کسرشده‌ازنمایندگان‌وکارکنان.	۴۱۸۹۴۴۱
۴	باقیمانده بودجه در پایان عملکرد سال۱۳۵۹	
۵	حقوق بازنشستگان و موظفین که بعلت پاکسازی پرداخت نگردیده است.	۱۹۳۳۵۴۴۹
۶	اعتبارات تجهیزات و تعمیرات ساختمان	۹۹۴۳۰۰۰
		جمع ۱۹۳۸۳۴۸۴۶

مجلس شورای اسلامی

ریز اقلام موجودی و بدهکاران در پایان سال۱۳۵۹

ردیف	شرح	مبلغ
۱	موجودی نقدی در صندوق	۹۰۳۳۸۱
۲	موجودی بانکها بشرح صورت ضمیمه	۲۱۸۸۱۵۵۲
۳	بدهکاران طبق صورت ضمیمه	۱۱۵۱۱۶۶۷۹
۴	وام شرکت تعاونی مصرف واعتبار مسکن کارکنان	۱۰۰۰۰۰۰۰
۵	اسکناس و نقود بیگانه	۶۰۲۱۴
۶	سرپرستی مجلسین سابق	۳۳۹۷۲۴۸۵
۷	خرید اتومبیل نمایندگان	۱۱۹۰۰۵۳۵
		جمع ۹۳۸۳۴۸۴۶

رئیس‌اداره‌حسابداری — مدیرکل‌امورمالی و اداری — کارپردازی‌مجلس‌شورای‌اسلامی

● گزارش کمیسیون پست و تلگراف و تلفن

پس از آن مسلم میرزاپور گزارش کمیسیون پست و تلگراف و تلفن در مورد شور اول لایحه لغاف بندی برای حمل و نقل امانات پستی را مطرح کرد و محمد علی هادی در مخالفت و احتری در موافقت صحبت کردند و مخبر کمیسیون و نماینده دولت نیز پیرامون آن توضیحاتی دادند. آنگاه الویری پیشنهاد مسکوت ماندن را کرد که پس از سخنان آقا محمدی نعمان مخالف پیشنهاد و رأیگیری سست به آن پیشنهاد مذکور رد شد. آنگاه برای کلیات لایحه مذکور رأیگیری شد که با اکثریت آراء تصویب گردید.

دستور بعدی گزارش شور اول کمیسیون امور اقتصاد و دارائی راجع به شور اول ولایحه تاکسیدرمی(حشکاندن) حیوانات وحشی برای اشخاص حقیقی وحقوقی در قبال دریافت حق الزحمه‌ی بود که توسط محمد جراعی مطرح گردید این لایحه نیز در کلیات مخالفی نداشت و پس از رایگیری با اکثریت آراء مورد تصویب قرار گرفت.

پس از تنفس گزارش شور دوم کمیسیون بازرگانی در خصوص «اصلاح لایحه قانونی الغاء قانون تشکیل سازمان غله و قند و شکر و چای کشور و تبصره ۱ آن

لایحه راجع به اصلاح لایحه قانونی الغاء تشکیل سازمان غله و قند و شکر و چای کشور و تبصره ۱ آن

ماده واحده- لایحه قانونی الغاء قانون تشکیل سازمان غله و قند و شکر و چای کشور مصوب ۱۳۵۸/۷/۲ شورای انقلاب جمهوری اسلامی ایران و تبصره ۱ آن بشرح زیر اصلاح میگردد.

از تاریخ تصویب این قانون، قانون تشکیل سازمان غله و قندوشکر کشور و چای کشور مصوب ۱۳۵۲/۲/۲۵ لغو و سازمان مذکور به سه واحد مجزا از یکدیگر بصورت شرکت سهامی و وابسته به وزارت بازرگانی اداره خواهد شد.

تبصره- وزارت بازرگانی مکلف است اساسنامه های این شرکتها را ظرف سه ماه از تاریخ تصویب این قانون تهیه و برای تصویب به هیات وزیران پیشنهاد نماید تا تهیه و تصویب اساسنامه های این شرکتها اساسنامه سازمان غله و قند و شکر و چای کشور کماکان به قوت خود باقی است.

دستور بعدی گزارش شور دوم کمیسیون امور قضائی در مورد ولایحه منع توقیف اموال منقول و غیر منقول متعلق به شهرداریها بود که توسط روباره ای مخبر این کمیسیون ضمن توضیحاتی قرائت شد و محلاتی و احتری در مخالفت و موافقت با این لایحه صحبت کردند. آنگاه نسبت به لایحه مذکور رایگیری شد و ماده واحده و تبصره آن بشرح زیر بتصویب رسید:

لایحه راجع به منع توقیف اموال منقول و غیر منقول متعلق به شهرداریها

ماده واحده- وجوه و اموال منقول و غیر منقول متعلق به شهرداریها اعم از اینکه در بانکها و یا در تصرف شهرداری و یا نزد اشخاص ثالث و بصورت ضمانت نامه بنام شهرداری باشد قابل تامین و توقیف و برداشت نمیباشد شهردار بها مکلفند وجوه مربوطه به محکوم به احکام صادره از دادگاهها و یا اوراق اجرائی ثبتی یا اجرای دادگاهها و مراجع قانونی دیگر را در حدود مقدورات مالی خود و با رعایت حق تقدم از حیث تاریخ ابلاغ اوراق اجرائی یا دادنامه های قطعی از محل اعتبار بودجه سال مورد عمل و یا در صورت عدم امکان ازبودجه سال آتی خود بدون احتساب خسارت تاخیر تادیه به محکوم لهم پرداخت نمایند در غیر اینصورت دینمنع میتوانند برابر مقررات نسبت به اسنیهای طلب خود از اموال شهرداری اقدام نماید.

تبصره- چنانچه ثابت شود که شهرداری با داشتن امکانات لازم از پرداخت دین خود استنکاف نموده است شهردار بمدت یکسال از خدمت معتمل خواهد شد.

بقیه در صفحه ۴

پاسخ سئوالات سیاسی شما

س- به چه دلیل گروهی از صد انقلاب در جنگل دست به فعالیت زده‌اند و ح

جمهوری اسلامی

ارگان حزب جمهوری اسلامی

صفحه ۱۲

روزنامه‌سیاسی- اجتماعی صبح

صاحب‌امتیاز- سیدعلی خامنه‌ای

شنبه ۱۷ بهمن ماه ۱۳۶۰-۱۱ ربیع‌الثانی ۱۴۰۲- ۵ فوریه ۱۹۸۲- شماره ۷۷۹- سال سوم

منطقه پستی ۱۱- خیابان سعدی جنوبی- شماره ۵۷۱ صندوق‌پستی ۲۱۳۰- تلفن ۳۰۲۰۱۸- ۳۰۲۰۱۴-۳۰۴۷۴۳- ۳۰۲۰۰۴

ساعات شرعی

اذان ظهر- امروز ساعت ۱۲ و ۱۸ دقیقه و ۲۳ ثانیه

غروب آفتاب- ساعت ۱۷ و ۳۶ دقیقه و ۲۳ ثانیه

اذان مغرب- امشب ساعت ۱۷ و ۵۷ دقیقه و ۱۱ ثانیه

اذان صبح- فردا ساعت ۵ و ۲۶ دقیقه و ۱۵ ثانیه

طلوع آفتاب- فردا ساعت ۶ و ۵۹ دقیقه و ۵۴ ثانیه

استخراج از مرکز تقویم دانشگاه تهران

۱۶- پیامبر اکرم (ص) می‌فرماید:

*** از خدا بترس و هیچ کار نیکی را حقیر مشمار گرچه کار نیک منحصر باین باشد که دلوخویش را در ظرف تشنه‌ای بریزی و برادر خود را باروی گشاده ملاقات کنی**

*** از طمع بپرهیز که فقر آماده است.**

امروز، دربستر تاریخ

شنبه ۱۷ بهمن= ۱۱ ربیع‌الثانی= ۶ فوریه

۱۱ ربیع‌الثانی ۲۲۰ هـ ق (۸۳۵م): ابوعلی خیاط دانشمند معروف فلکی و ریاضیدان شهیر و نامور جهان اسلام درگذشت.

ابوعلی خیاط که نام کاملش ابوعلی یحیی‌بن غالب است نه تنها درجهان اسلام، بلکه بخاطر تالیفات پرارزشی که در رشته نجوم و علم هیات داشته و اغلب بزبان لاتین نیز ترجمه شده‌اند در اروپا و محافل علمی کشورهای غیراسلامی نیز شهرت و احترام فراوان دارد و در منابع و مآخذ اروپائی بنام «ابول‌هلی ABOLHLI» یادشده است.

مهمترین آثار او که اغلب بزبان لاتین و سایر زبانهای مهم اروپائی ترجمه شده‌اند عبارتند از:

«تحاویل سنی‌العالم»، «الدول»، «سرالاعمال» و نیز الموالید.

۶ فوریه ۱۸۱۹م(۱۲۳۵هـ ق): آزادیخواهان و مبارزان ضداستعماری آمریکای جنوبی در نبرد با نیروهای استعمارگر اسپانیا که آخرین نبرد آنان نیز درسرزمین کلمبیا بود، پیروز شدند

۶ فوریه ۱۹۲۲ (۱۳۴۱هـ ق): نمایندگان پنج کشور: آمریکا، انگلیس، فرانسه، ایتالیا و ژاپن، «قرارداد پنج‌جانبه» را در واشنگتن امضاء کردند و بموجب این قرارداد هر یک از این کشورها متعهد شدند که استفاده از گازهای سمی، گازهای شیمیائی خفه‌کننده و یا بیحس‌کننده را بمنظور پیروزی در جنگهای بین‌المللی، ممنوع تلقی کنند.

از جانب دیگردر همین روز کنفرانس تاریخی «تحدید تسلیحات بین‌المللی» که کار خود را از ۱۳ نوامبر ۱۹۲۱ در واشنگتن شروع شده بود پایان یافت. از مهمترین تصمیمات این کنفرانس منع استعمال گازهای سمی بود.

۶ فوریه ۱۹۶۳م (۱۳۸۳هـ ق): امیرعبدالکریم ریفی سردار آزادیخواه و مسلمان مراکشی بدرود حیات گفت.

امیرریفی که ۷۸ سال زندگی کرد در دوران اشغال مراکش بوسیله فرانسویها واسپانیائی‌ها بارها قبیله ریف و ملت مسلمان مراکش را علیه این استعمارگران بسیج کرد.

۱۷ بهمن ۱۳۵۷هـ ش (۱۳۹۹ هـ ق): امام خمینی رهبر انقلاب اسلامی در مقابل موج تبلیغاتی روشنفکران وابسته علیه حکومت اسلامی، اعلام فرمودند که اسلام دین سیاست است.

● امام خمینی براساس پیشنهاد شورای انقلاب اسلامی بموجب حکمی مهندس مهدی بازرگان را به نخستوزیری منصوب کردند.

●ملت رزمنده و انقلابی ایران، پاسداری از شهرها دربرابر حملات مزدوران رژیم را بشیوه انقلابی و بعنوان یک تکلیف شرعی ادامه دادند.

●دولت امریکائی بختیار مزدور، درزیر فشار عمومی و افشاگریهای انقلابی ملت مسلمان ایران مجبور شد ایران را از پیمان تحمیلی سنتو خارج کند.

انتصاب امام جمعه رامسر

از سوی دفتر امام خمینی حجت‌الاسلام حاج شیخ محمدتقی نحوی به سمت امام جمعه رامسر انتخاب شد متن حکم بدین شرح است.

جناب حجت‌الاسلام آقای حاج شیخ محمد تقی نحوی دامت افاضاته پیرو درخواست اهالی محترم رامسر و تائید حضرات آقایان علمای اعلام ایدهم‌الله تعالی جنابعالی از طرف امام خمینی بسمت امام جمعه رامسر منصوب میشوید که انشاءالله تعالی ضمن انجام این فریضه بزرگ الهی مردم را بوظائف خطیر و حساسی که دارند آشنا سازید و به وحدت و همبستگی دعوت کنید از خدای تعالی ادامه توفیقات آنجناب را مسئلت دارم

والسلام علیکم و رحمت‌الله و برکاته

نرخ خرید و فروش ارز به ریال

۱۳۶۰/۱۱/۱۷

نوع ارز	رسمی خرید	رسمی فروش	غیررسمی خرید	غیررسمی فروش	فروش بمسافرین
دلار کانادا	۶۶/۵۵	۶۷/۲۰	۷۴/۶۵	۷۵/۱۵	۹۷/۳۰
دلار استرالیا	۸۷/۹۷	۸۹/۱۱	۹۷/۰۵	۹۸/۹۰	۱۲۸/۰۰
لیرانگلیس	۱۵۰/۴۲	۱۵۲/۷۵	۱۶۵/۵۰	۱۶۸/۵۰	۲۱۸/۰۰
مارک‌آلمان‌غربی	۳۶/۲۹	۳۴/۵۸	۳۸/۰۰	۳۸/۸۰	۵۰/۲۰
فرانک سوئیس	۴۲/۸۱	۴۳/۴۲	۴۷/۵۰	۴۸/۳۰	۶۲/۶۰
فرانک فرانسه	۱۳/۴۶	۱۳/۷۰	۱۵/۰۰	۱۵/۳۵	۱۹/۸۵
صدفرانک بلژیک	۲۰۱/۰۱	۲۰۴/۵۲	۲۲۴/۴۰	۲۲۹/۰۰	۲۹۶/۵۰
صدلیر ایتالیا	۶/۴۰	۶/۵۲	۷/۱۰	۷/۳۰	۹/۴۵
فلورن هلند	۳۱/۲۸	۳۱/۷۹	۳۴/۹۵	۳۵/۷۵	۴۶/۱۵
کرون سوئد	۱۴/۰۷	۱۴/۳۱	۱۵/۸۰	۱۶/۱۵	۲۰/۹۵
کرون نروژ	۱۳/۵۸	۱۳/۷۹	۱۵/۰۵	۱۵/۴۰	۲۰/۰۰
کرون دانمارک	۱۰/۴۶	۱۰/۶۴	۱۱/۸۵	۱۲/۲۰	۱۵/۸۰
شیلینگ اتریش	۴/۸۹	۴/۹۶	۵/۵۰	۵/۶۰	۷/۲۰
صد ین ژاپن	۳۴/۵۲	۳۴/۸۵	۳۷/۹۵	۳۸/۷۵	۵۰/۱۵
روپیه هندوستان	۸/۹۰	۹/۱۰	۹/۸۰	۱۰/۰۰	۱۳/۰۰
دینار کویت	۲۹۱/۰۰	۲۹۴/۰۰	۳۱۸/۴۰	۳۲۳/۴۰	۴۱۸/۷۰
دینار عراق	۲۹۲/۰۰	۲۹۵/۰۰	۳۱۹/۵۰	۳۲۴/۵۰	۴۲۰/۱۰
دینار بحرین	۲۱۳/۵۰	۲۱۹/۵۰	۲۳۵/۴۵	۲۴۱/۴۵	۳۱۲/۶۰
ریال‌عربستان	۲۳/۷۵	۲۴/۱۰	۲۶/۱۰	۲۶/۵۰	۳۴/۳۰
درهم امارات متحده عربی	۲۱/۸۰	۲۲/۷۰	۲۴/۵۰	۲۵/۰۰	۳۲/۴۰
روپیه پاکستان	۸/۳۵	۸/۵۵	۹/۲۰	۹/۴۰	۱۲/۲۰
یکدلارهنگ‌کنگ	۱۴/۳۰	۱۴/۵۰	۱۵/۶۰	۱۵/۹۵	۲۰/۷۰
مارک فنلاند	۱۸/۹۵	۱۹/۲۰	۲۰/۶۵	۲۱/۵	۲۷/۴۰
دلار امریکا	۸۰/۸۱	۸۱/۲۶	۸۷/۳۰	۸۸/۸۵	۱۱۵/۰۰

امام امت در دیدار با سرپرست بنیاد شهید و گروه زیادی از جانبازان انقلاب اسلامی خطاب به ملت ایران:

نصرت بدهید به دین خدا خداوند نصرت میدهد به شما

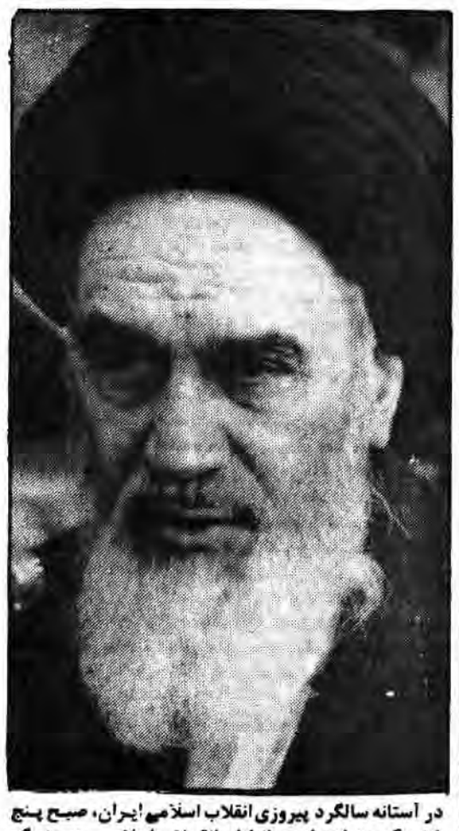

در آستانه سالگرد پیروزی انقلاب اسلامی ایران، صبح پنج شنبه گروه زیادی از جانبازان انقلاب اسلامی درجنگ تحمیلی عراق علیه ایران بهمراه حجت‌الاسلام مهدی کروبی نمایندهٔ امام در بنیاد شهید و سرپرست این بنیاد، درحسینیه جماران با امام خمینی رهبر انقلاب و بنیانگذار جمهوری اسلامی ایران دیدار کردند. در این دیدار ابتداء آقای کروبی طی سخنانی ضمن تجلیل از جانبازان انقلاب که ماه ها در میدانهای جنگ برای تداوم و گسترش انقلاب اسلامی با صدامیان و درواقع با امریکا مبارزه کرده‌اند گفت: زمانیکه باتفاق حجج اسلام آقایان صانعی و توسلی ازطرف امام برای دیدار این عزیزان به بیمارستانها می‌رفتیم آنها ضمن سلام و دعا برای سلامت امام تنها خواسته‌ای که داشتند، دیدار با امامشان بود و بحمدالله امروز این توفیق نصیب آن شد و من از سوی این برادران از این همه لطف و مرحمت سپاسگذاری مینمایم. آنگاه امام خمینی سخنانی به این شرح ایراد فرمودند:

بسم‌ا... الرحمن الرحیم

من تشکر میکنم از شما برادران وعزیزان که با حال نقاهت به اینجا آمدید که هم موجبات تاسف من را زیادتر کنید و هم موجبات سرافرازی من را بشما عزیزان و بستگان شما و شهداء و بازماندگان شهداء سند در دست دارید وجود شما سند دو امر است، یکی سند جنایات آمریکا و صدام وابسته امریکا و یکی سند بسیار گویای شجاعت شماست.

● شما جانبازان انقلاب متعهد به اسلام هستید

شما تعهد خودتان را ثابت کردید، شما ثابت کرده‌اید و سند دارید به اینکه متعهد به اسلام و قرآن کریم و ملت اسلام هستید. شما رهبران این نهضت هستید و ما از قافله عقب ماندیم. من با کمال صداقت اعتراف میکنم به اینکه ما سندی بر ادعائی اگر بکنیم، نداریم و شما عزیزان بدون ادعا، بدون توقع مدح و ثنا و بدون توقع پاداش تعهد خودتان را به اسلام و قرآن کریم ثابت کردید. شما و شهیدان این ملت و بستگان شما و بازماندگان شهداء در محضر خدا با یک سند ثبت شده وارد میشوند و ماهمچه سندی را نداریم.

● تعهد صدام نسبت به آمریکا

سعادت مال شماست و مال بستگان شما و مال شهداء و مال بازماندگان شهداست. صدام با این جنایت ثابت کرد که مقدار تعهدش بر آمریکا چقدر است و مقدار طرفداریش از عرب چقدر است و شما هم ثابت کردید به اینکه تا چه اندازه این شخص جنایت کار است جنایتکاری که برای رسیدن اربابهایش به مطامع خودشان، هم ملت ایران و هم ملت عراق را میخواهد به تباهی بکشد و شما ثابت کردید که امثال صدام و حسین برادر صدام، حسین اردنی همچه عرضه‌ای ندارند. آنها که با سر نیزه میخواهند حکومت کنند و با سرنیزه در جبهه ها ارتش بفرستند، آنها عرضه این را که با یک ملتی که با شجاعت خود و تعهد خود به اسلام وروی گشاده بطرف مرگ میرود، بطرف شهادت میرود.تا مرز شهادت میرود، نمیتواند مقابله کند.

● حسین اردنی ترسوتر از آن است که به جبهه برود

صدام خود را با دست خود برای حماقتی که داشت ، بهلاکت رساند و حالا نوبت حسین اردنی است آنها در کشورهای خودشان و در بین ملت خودشان رسوا هستند و داوطلبی که حسین ادعا کرده است، از قراری که بعض اشخاص مطلع میگویند قضیه داوطلبی نیست، بله خودش تنها داوطلب است، اما او به جبهه ها نمیرود و ترسوتر از آنست که وارد بشود در جبهه ها او درهمان محل خودش می‌نشیند و یک دستمای را با سرنیزه به عنوان داوطلب میفرستد به هلاکت برسند ملت ایران امروز همه ثابت کردند به دنیا که ملتی هستند زنده ملتی هستند متعهد به عقاید خودشان و در راه عقیده شهید شدند یا تا مرز شهادت رفتند ما هر روز شاهد اشخاصی هستیم که از ما میخواهند که دعا کنیم بشهادت برسند و دعا میکنیم که به پیروزی برسند.

● ما هیچ یاوری جز خدا نداشتیم

مشکلات انقلابات زیاد است و انقلاب ما بحسب قاعده بحسب موازین طبیعی و مادی باید نسبت به مشکلات انقلاب دیگر صد چندان باشد، برای اینکه ما یک ملتی بودیم تحت ستم در طول شاهنشاهی و بخصوص در طول پنجاه سال سلطنت کثیف خاندان پهلوی و ما هیچ یاروپاوری جز خدای تعالی نداشتیم و ما و ملت ملت عزیز ما خود قیام کرد و نهضت کرد و همه قدرتها را عقب زد نهضتها و انقلابهای دیگر در مقابلش اگر یک قدرتی ایستاده بود، یک قدرت دیگر هم پشتیبان داشت ما خود ایستادیم و از هیچ کشوری پشتیبانی نشدیم و ما اتکال به غیر خدا به کشوری پیدا نکردیم و این قدرت معنوی والهی است که در همه پیدا شده است و در شما جوانان عزیزی که الان در اینجا حاضر هستید، با سند جنایت آمریکا قدرت روحی خودتان از حسین و صدام بیشتر است آنها به قدرت مادی اتکال دارند و شما به قدرت الهی اتکال دارید کشورما و ملت عزیز با اینکه هیچ کس و هیچ کشوری از او حمایت نظامی نکرد و دردست خودش هم هیچ چیزی که بتواند مقابله کند با قدرت شیطانی محمدرضا نداشت، الاایمان راسخ به مکتب قیام کردو در ۲۲ بهمن نظام فاسد شاهنشاهی را شکست و نظام مترقی اسلامی را بر پا کرد و همه برای خدا بود.

● دلگرم باشید که خدا توطئه‌ها را خنثی میفرماید

فریاد ها از سرتاسر کشور فریاد الهی بود ندای حق بود از حلقوم شما و خداوند وعده نصرت بشما داده است لکن باقی باشید به آن تعهداتتان، شما ها وفا کنید به عهد خدا، خداوند وفا می‌کند به عهد شمایشما ها نصرت بدهید به دین خدا و خداوند نصرت می‌دهد به شما، نصرت خدا در این سه سال واضح و روشن بود هر توطئه‌ای بر ضد شما وجمهوری شما بپاشد، خدای تبارک وتعالی یابادست شما یا با دست دیگران آن توطئه ها را خنثی کرد و از حالا به بعد هم دلخوش باشید، دلگرم باشید که شمایی که با این سند، با این سند گویا، با این سند صریح در مقابل خدا هستید و شهدای شما با آن سند در محضر خدای تبارک و تعالی هستند خداوند شما را نصرت میکند و توطئه‌ها را خنثی میفرماید من تکرار باید بکنم وقتیکه امثال شما قدرتمندان روحی را میبینم با این روحیه بزرگ و با این عظمت روح، خجلت می‌کشم که خودم را یک انسان متعهد بدانم من از خدای تبارک و تعالی برای شهدا رحمت و برای شما سعادت و سلامت، برای متعلقان و بازماندگان همه عزت و سعادت و سلامت خواستارم.

والسلام علیکم ورحمة... و برکاته.

پیام رئیس جمهور به شرکت‌کنندگان در مسابقات بین‌المللی قرائت قرآن:

این رسالت ماست که حجابهای افکنده برچهره قرآن راکنار بزنیم

اولین روز مسابقات بین المللی قرائت قرآن مجید دیروز با شرکت قاریان و حافظان شرکت کننده سوریه، الجزایر، جمهوری دمکراتیک صحرا، بنگلادش، لبنان، سنگال، مهاجرین عراقی و حرکت اسلامی، افغانستان و همچنین قاریان کشورمان در محل حسینیه ارشاد برگزار شد، که بدین مناسبت رئیس جمهور برای شرکت کنندگان پیامی بشرح زیر ارسال داشت:

بسم ا... الرحمن الرحیم- ان هذا القران یهدی للتی حی اقوم و بشر المومنین. برای جمهوری اسلامی که خود را عهده دار اجرای احکام اسلام و ایجاد فضا و فرهنگ الهی میداند و نور خدا را در منشور جامعه اسلامی متجلی میخواهد بازگشت به سرچشمه هدایت قرآن امری ضروری و حتمی است. درست است که از آغاز بیداری مسلمین شعار دوباره خوانی قرآن در کنار شعارهای اصلی دیگری مانند بازگشت به خویشتن و وحدت مسلمین که هریک در مقابل یکی از توطئه های بلند مدت استعمار مطرح می گشت بر زبان مصلحان اجتماعی و سپس در فضای عالم اسلامی جاری گشته و طرح این شعارها در هر مرحله از انقلاب اسلامی نقش ویژه خود را داشته است ولی تا این شعارها به شعور و تحقق فردی، اجتماعی، سیاسی و اخلاقی تبدیل نشود باید یقین داشت که به نظام قیم الهی دست نیافته‌ایم.

افتخار ما در مقابل همه مکاتب و نظامهای بشری با مانیفستهای ساخت ذهنیهای حقیر و محدود و وابسته اینست که کتاب انقلاب ما قرآن کریم مجیدی است که از وحی حکیم خبیر منشاء گرفته و در اختیار عامل و عالم، بزرگ و کوچک و قابل فهم و استفاده همگان است این رسالت ماست که حجابهای افکنده بر چهره قرآن را کنار بزنیم و آنرا از انزوا و غربت خارج سازیم. ما در طول مبارزات خود همواره خطوط اصلی حرکت خود را از قرآن دریافت کرده و آنرا همچون شعارهای همیشگی انقلاب خود مطرح ساخته ایم.

ما همیشه رهنمود ان اکرمکم عندالله اتقیکم را بعنوان مبنای شکل اجتماعی جامعه مطلوب خود دانسته و عقیده داشته ایم که اگر این شعار فروغ بخش تمدن غرب شده بود ننگ نژاد پرستی و فاشیسم و تحقیر انسانیت همچون داغی بر پیشانی آن تمدن خودنمائی نمیکرد. ما همیشه فرمان من قتل نفسا فکانما قتل ناس جمیعا را در برابر چشم خود داشته و معتقد بوده ایم که اگر بشریت اسیر بدین رهنمود بزرگ ایمان نیاورد، بی شک جبارانیکه میلیونها انسان را قربانی مطامع خویش ساخته اند مجال حیات نمی یافتند. و ما همیشه شعار لن یجعل ا...للکافرین علی المومنین سبیلاً را نیز سر دست گرفته و باور داشته ایم که اگر این سران جوامع مسلمان بدرستی به آن توجه میکردند هرگز مجالی برای سلطه گری شیطانهای مجسم جهانی بر کشورهای مسلمان نشین باقی نمیماند. اما اکنون نوبت آن است که با تدبر و تعمق در قرآن کریم و با گسترش و تعمیق فرهنگ اصیل قرآنی در سطح جامعه یکایک رهنمودها و فرامین قرآن را برای تشکیل نظام اسلام کامل بکار گیریم و جامعه را قرآن محسم کنیم، اینکار بی شک نیازمند تلاشی بزرگ، دراز مدت و پرحوصله است. تلاشی که اولین قدم آن آشنایی همگان با ظاهر قرآن و انس همگان با این کلام عزیز الهی است پس ما پس از دهها سال تلاش دشمنان برای دور ساختن نسلهای متوالی مردمان حتی از ظاهر قرآن در صدد آنیم که به قرآن باز گردیم و قرآن را نخست بر زبان و آنگاه در دل و سپس در متن جامعه تحقق بخشیم، تا وقتی عموم مردم با ظاهر قرآن آشنا نشوند تحقق بخشیدن به نظام قرآنی در متن جامعه آسان و ممکن نمی نماید و اینحاست که ارزش قاریان و حافظان قرآن و معلمان و مقربان آشکار میشود، میدانیم که تلاوت و ترتیل و حفظ قرآن در صدر اسلام بعنوان وظایفی ارزشمند معمول بوده اند امروز وظیفه ماست که این ارزشها را زنده کنیم. اکنون که به همت مسئولان کار آشنایی با قرآن به مرحله حدیدی رسیده است لازم میدانم توصیه های خود را به معلمان قرآن و نوآموزان و به عموم مردم در چند جمله خلاصه کنم.

۱-معلمان متن قرآن باید بدانند که موضوع کار آنان ارزشمندترین موضوعات است کار خود را بزرگ بشمارند به آن دل ببندند و آنرا وظیفه اسلامی بدانند.

۲-امورندگان نیز بدانند که گام اول در راه فهم قرآن استنتاج از آن و عمل بدان آشنایی با متن قرآن است آنرا سبک نشمارند و برای آن از ذهن و استعداد خود سرمایه گذاری کنند.

۳-همه مردم مسلمان در جمهوری اسلامی باید بدانند که نظام جمهوری اسلامی بزرگترین هدف خود را رسیدن به هدفهای قرآنی میداند برای استواری در این راه و آشنایی با مقاصد آن به آموختن و تلاوت قرآن اهتمام ورزند و خود را با فرهنگ قرآن آشنا کنند.

۴-سنت تلاوت قرآن که توصیه رهبران اسلام است بزرگترین سهم را در گسترش فرهنگ قرآنی و آکنده شدن فضای اجتماعی به معارف این فرهنگ دارا میباشد، قرآن را تلاوت کنند، آهنگ تلاوت قرآن را در فضا سر دهند قرآن را نه یک بار، نه دو بار، که در همه عمر بخوانند، نور قرآن را بوسیله همین کار در دل خود و درفضای جامعه بپراکنند.

۵-مسئولان دولتی از مقدورات وسیع خود برای سهولت بخشیدن به این وظایف استفاده کنند. مشتاقان قرآن را بیشتر به شوق آورند و تشنگان را محال سیراب شدن از این سرچشمه زلال بخشند.

ازخدای متعال توفیق همگان را در عمل بوظایف خود نسبت به قرآن کریم مسئلت میکنم والسلام علیکم و رحمت ا... و برکاته.

۶۰/۱۱/۱۶ هجری شمسی سید علی خامنه ای رئیس جمهوری اسلامی ایران

رئیس مجلس در دیدار با امام جمعهٔ اهواز و ائمه جمعه استان خوزستان:

برادران عرب در خوزستان وفاداری خود را به انقلاب نشان داده‌اند

حجت‌الاسلام موسوی جزایری نمایندهٔ امام و امام جمعهٔ اهواز به اتفاق ائمه جمعهٔ خوزستان و استاندار این استان و آل غفور نماینده مردم شوشتر در مجلس شورای اسلامی با حجت‌الاسلام والمسلمین هاشمی رفسنجانی رئیس مجلس شورای اسلامی دیدار و گفتگو کردند.

در این دیدار وضع منطقه، حل مسئله مالکیت زمین، تشکیل دادگاه مدنی خاص در منطقه، مسئله رادیو تلویزیون که منطقه را تحت پوشش ندارد، مورد گفتگو قرار گرفت. در این دیدار آقای هاشمی رفسنجانی ضمن خوش‌آمد گوئی گفت: در این مقطع زمانی که خورستان میدان جنگ و سرنوشت ساز شده است، دوستان ائمه جمعه وظایف سنگینی بعهده دارند ازجمله مسائلی که در آینده درپیش داریم، مسائل برادران عربمان است چون بعثی‌ها میخواهند جنگ را، جنگ عرب و عجم بکنند، ولی علیرغم این تبلیغات، برادران عرب در خوزستان وفاداری خود را نشان دادند.

آقای هاشمی در قسمتی دیگر از سخنان خود افزود: این جمهوری اسلامی با حرف جا نمی‌افتد، عمل میخواهد، از این روشما نباید مسائل را با مسئولین ازطریق رودربایستی حل کنید، خوزستان همانطور که ازنظر نفت ما را تامین میکند، ازنظر کشاورزی نیز میتواند اینچنین باشد.

می تاکید میکنم که از این همه نعمت که در خوزستان وجود دارد، مردم آنجا را بهرهمند سازید. درخاتمه آقای هاشمی رفسنجانی اظهار امیدواری کرد که جنگ هرچه رودتر پایان یابد و ما رودتر به بازسازی مناطق جنگی بپردازیم.

مصاحبه سرپرستان هیئت‌های اعزامی به افریقا:

ما انشاءالله هرچه زودتر پیروز خواهیم شد

حجج اسلام موحدی ساوجی- صفائی- و فاکر سرپرستان هیاتهای اعزامی جمهوری اسلامی ایران به کشورهای منطقه افریقا- بعدازظهر دیروز در یک مصاحبه مطبوعاتی که در محل سفارت ایران در پاریس برگزار شد به سئوالات خبرنگاران خارجی پیرامون مسائل گوناگون انقلاب اسلامی پاسخ دادند.

درآغاز حجت‌الاسلام فاکر طی سخنانی در رابطه با هیاتهای اعزامی گفت به مناسبت ۲۲ بهمن سالگرد پیروزی انقلاب اسلامی هیاتهائی از سوی جمهوری اسلامی به کشورهای مختلف دنیا اعزام شدند تا مواضع به حق انقلاب اسلامی را برای ملل جهان تشریح کنند و آنها دریابند که این انقلاب تا چه حد مظلوم واقع شده است پس از سخنان حجت‌الاسلام فاکر آقای صفائی در پاسخ به سئوال یکی از خبرنگاران در رابطه با پیروزی‌های اخیر در جبهه‌های جنگ حق علیه باطل گفت هماهنگی‌هائی که میان بسیج و سپاه وارتش وجود دارد و کمکهای ایثارگرانه مردم به جبهه‌ها از علل اصلی این پیروزی‌ها است از سوی دیگر با توجه به روحیه ضعیف سربازان عراقی میتوان گفت که ما انشاءالله هرچه رودتر پیروز خواهیم شد وی درمورد اعلام همکاری برخی از کشورهای منطقه با عراق اظهار داشت از آغاز تجاوز صدام نیروهای امپریالیستی از وی پشتیبانی کردند

بنابر این کمکهای مادی تسلیحاتی قدرتهای بزرگ و یا عوامل دست‌نشاندمشان در منطقه برای ما غیرمنتظره نبود و ما نیز قدرت ایستادگی لازم را دراختیار داریم سپس حجت‌الاسلام موحدی در پاسخ به سئوال یکی از خبرنگاران مبنی بر اینکه شما روابط خود را با فرانسه چگونه توصیف میکنید گفت انقلاب اسلامی با هر کشوری که به حقوق ملت مسلمان ایران احترام بگذارد روابط خوبی خواهد داشت ولی می‌بینیم که دولت فرانسه از اشخاصی که به ملت ایران خیانت کرده‌اند حمایت میکند وی افزود به هرحال هدف ما در این سفرها ایجاد رابطه با ملتهاست

حجت‌الاسلام یزدی امام جمعه موقت تهران:

مسلمین گرفتار ستمگرانی هستند که نمیگذارند اسلام بر مردم حاکم بشود

سرویس سیاسی جمهوری اسلامی- نماز پرشکوه عبادی سیاسی جمعه، دیروز دردانشگاه تهران باحضور انبوه میلیونی نمازگزاران وبه امامت حجت‌الاسلام والمسلمین محمد یزدی، نماینده مردم قم، و نایب رئیس مجلس شورای اسلامی و امام جمعه موقت تهران برگزار گردید.

بگزارش خبرنگاران جمهوری اسلامی، درمراسم نماز جمعه دیروز تهران که جمعی ازمیهمانان انقلاب اسلامی شرکت داشتند، ابتدا آیاتی چند ازکلام..... مجید تلاوت شد و پس ازآن نمازگزاران در رابطه باسالگرد پیروزی انقلاب اسلامی شعار دادند.

●سخنان آیتا..... جوادی آملی

آنگاه آیتا..... جوادی آملی، عضو شورایعالی قضائی بعنوان سخنران پیش ازخطبه‌ها به ایراد سخنرانی پرداخت و طی سخنانی با استناد به آیات قرآن پیرامون وظایف امام وامت و شرایط هریک درنظام جمهوری اسلامی مطالبی بیان داشت.

آیتاله جوادی آملی ابتدا با اشاره به سومین سالگرد پیروزی انقلاب شکوهمند وسالگرد ارتحال عالم ربانی و فقیه نامور آیت‌الله‌العظمی مرحوم حاج میرزاحسن شیرازی قدردانی ازنعمات الهی رادرسایه شناخت و استفاده مناسب ازآنها دانست و گفت: آزادی دین درپرتو پیروزی انقلاب اسلامی ایران ازبرجسته‌ترین نعمات الهی است که باید این آزادی‌ها را شناخت و استفاده آن درجای صحیح رااج نهاد.

●رسالت انبیاء

وی سپس با اشاره به تاریخ و رسالت انبیاء درصدر اسلام، پیرامون وظائف امام و امت درنظامهای اسلامی مطالبی را بیان داشت. ناطق باتشریح نعمت ولایت گفت: مسئولیت رهبری جامعه، پاسداری ازمقام شامخ فقاهت مقام والای مرجعیت و تعدیه آن به رهبران بعدی و نائبان ائمه را درنظام اسلامی بعهده دارد. وی افزود.! امت نیز باید امانت امت بودن را بشناسد و از آن پاسداری کند. وامانت رهائی دین از چنگال بیگانگان، وحدت و الفت دلها و امانت بزرگ امت بودن را به نسلهای آینده تعدیه کنند.

● حیات یک امت

ناطق در ادامه سخنانش در مورد چگونگی شناخت پاسداری و تغذیه امانت به اهلش گفت: نظام اسلامی زمانی بهره اسلامی در برخواهد داشت که امانت و امین بودن خطوط برجسته حیات آن امت باشد و درجامعه امانت مشاهده شود. وی یادآور شد: انسان امین، وظیفه‌شناس، پاسدار وظیفه و مجری آن است.

آیتالله جوادی آملی سپس خطاب به میهمانان شرکت کننده در مراسم نماز جمعه گفت: شما میهمانان شهدا، معلولین و انقلاب هستید.

شما میهمانان کشوری غارت شده هستید که باید از ثمرات انقلابش بهره ببرید و پیام ملت آن را چون رسولانی امین و میهمانانی شاهد به شرق و غرب ببرید.

● تقدیر و تشکر از مردم آمل

وی در پایان دررابطه با اقدامات هماهنگ مردم مبارز آمل در سرکوبی ضدانقلابیون گفت:

ضد انقلابیون بدستور اربابان شرقی و غربی خود توطئه چیدند وپس ازمدتی که نیروهایشان راازاطراف ایران جمع‌آوری کردند، نیمه شب ناجوانمردانه به شهر آمل حمله کردند، اما باکوه مقاومت روبرو شدند. مردم آمل طولی نکشید که حمله ناجوانمردانه مهاجمین رادرنطفه خفه کردند. وقتی درهفتمین روزبزرگداشت شهدا به آمل رفتم و در میان مردم شهرآمل حضورپیداکردم، بهمن ۶۰ راهمانند بهمن ۵۷ دیدم. سنگرهاسینه خیابان راپرکرده بود. مردم از زن و مرد کیسه‌های شن رابسرازیک خیابانی به خیابان دیگر برده بودند. وقتی که ضد انقلابیون دربعضی ازماکن سنگرگرفته بود، مردم آمل چون نمی‌توانستند که این کیسه‌های شن رازیک قسمت خیابان به بخش دیگر منتقل کنند، کیسه‌های شن رادربستر خیابان می‌گذاشتند وسینه خیز باسرکیسه‌های شن رابه سنگرگاه برادران سپاهی و بسیجی می‌رساندند ومی‌گفتند ازماباسرشنابردن و ازشماباسلسل کشتن.

پس ازسخنان آیتا... جوادی آملی، حجت‌الاسلام والمسلمین محمد یزدی، امام جمعه موقت تهران به ایراد خطبه‌های نماز جمعه پرداخت که بشرح زیرازنظرخوانندگان عزیز می‌گذرد:

● خطبهٔ اول

حجت‌الاسلام یزدی ابتدا با اشاره به سومین سالگرد پیروزی انقلاب شکوهمند اسلامی ایران سالروز ورود امام امت به میهن را طلوع انوار اسلام ومخبر آن توصیف کرد. وی ضمن گرامیداشت مقدم میهمانان خارجی دهه فجر ازآنان خواست درمدت اقامتشان درایران اسلام واقعی وویژگیهای انقلاب اسلامی را ازنزدیک مشاهده کنند وپس از بازگشت به کشورشان بادستی پرحقایق ملموس انقلاب اسلامی را برای همیهنانشان بازگو کنند.

● چگونگی اسلامی شدن دانشگاهها

نماینده مردم قم درمجلس شورای اسلامی سپس به بازگشائی دانشگاهها دراولین روز دهه فجر اشاره کرد وگفت: اسلامی شدن دانشگاهها وانقلاب فرهنگی تنها این نیست که چند کتاب درسی تغییر کند وچند استاد روحانی دردانشگاهها بیایند وچند استاد دانشگاهی به حوزه‌ها بروند وتبادل اطلاعات کنند، بلکه انقلاب فرهنگی انقلابی است که روح اسلام را دردانشگاهها بدمد این کاری نیست که بزودی انجام شود. وی تاکید کرد روح اسلام باید درتمام مراحل دانشگاهها حتی درطبیعی‌ترین علوم احساس شود وافزود انقلاب فرهنگی بافراهم کردن مقدماتشان اولین تجربه خودرا به آزمایش گذاشته واولین قدم ازاقدامات این راه را برداشته که امیدواریم باهمت اساتید محترم دانشگاهها وهمکاری مستمر حوزه‌های علمیه اهداف عالیه انقلاب فرهنگی بزودی بثمر برسد.

● بی‌نظیر بودن مجلس شورای اسلامی

حجت‌الاسلام محمد یزدی درادامه خطبه‌اول نماز بااشاره به حاکمیت قانون درسال گذشته وتلاش مسئولین درجهت تحکیم آن گفت: برغم مشکلات سنگین ناشی از جنگ تحمیلی، اقدامات منافقین داخلی، محاصره اقتصادی ودیگر مشکلات مسئولین درتحکیم حاکمیت قانون به نسبت زیادی موفق بوده‌اند. وی درزمینه اقدامات مجلس شورای اسلامی درشش ماهه اول سال جاری گفت: درطول تاریخ جهان و پارلمانهای دنیا مجلسی به این صورت شکل نگرفته که تمام نمایندگانش ازدل نخبگان ملت ومنتخبین مردم درنهایت آزادی بدون دخالت عامل خارجی انتخاب شوند وبه بررسی مشکلات جاری مملکت وتصویب لوایح قانونی بپردازد.

قدرتی که امروز برمجلس اسلامی بدون نفوذ قدرتهای امپریالیستی وباحمایت امام خمینی حاکم است نه تنها مشکلات دولت را حل کرده بلکه بدون وقفه به مشکلات و مسائل اساسی خود نیز رسیدگی نموده‌است وخواهد نمود. وی انگیزه تلاش خستگی‌ناپذیر نمایندگان مجلس شورای اسلامی را فعالیت آنان درراه خدا توصیف کرد.

● حاکمیت قانون درسال گذشته

قوه مقننه درسال گذشته که سال قانون بوده به نظر من سهم خودش را انجام داده ومسئولین اجرایی ودستگاههای قضایی هم دراین رابطه به سهم خ