جمهوری اسلامی

۱۲ صفحه

ارگان حزب جمهوری اسلامی

یکشنبه ۱۸ بهمن ۱۳۶۰

۱۲ ربیع‌الثانی ۱۴۰۲ - شماره ۷۸۰ - سال سوم

تکشماره ۲۰ ریال

آیت الله خزعلی سخنگوی شورای نگهبان:

علت توقف بند «ج» عدم حسن اجرا بوده و ربطی به شورای نگهبان ندارد

● شورای نگهبان با تائید بخشی از طرح اراضی شهری که به اراضی موات شهری مربوط میشود، قسمت زمینهای بایر یعنی زمینهای مسبوق به احیاء طرح را نپذیرفته است.

● بعضی از افراد گمان میکنند شورای نگهبان مانع از اجرای بند «ج» شده است، در صورتی که بند «ج» هنوز بمجلس هم نیامده است.

در صفحه ۱۲

سیل ۴ روستای بندرجاسک را محاصره کرد

در صفحه ۴

مفتی اعظم سوریه با آیات عظام گلپایگانی، مرعشی نجفی و منتظری ملاقات کرد

● آیت الله العظمی گلپایگانی وحدت تشیع و تسنن را در مقابل کفر و نفاق جهانی مورد تائید قرار داد.

● آیت الله العظمی مرعشی نجفی: بهترین شیوه مقابله با استثمار گران تماس نزدیک و صحیح متفکرین اهل تشیع و تسنن است

● آیت الله منتظری: انتظار میرود علمای اهل سنت در مجامع علمی و فقهی خود روایات اهل بیت وفتاوی علمای شیعه را مورد توجه قرار دهند.

در صفحه ۱۲

وزیر خارجه سوریه:

مبارزه سیاسی، جانشین برخورد قهرآمیز با رژیم صهیونیستی نخواهد شد

در صفحه ۳

با حضور امت همیشه در صحنه حزب الله

مراسم حمایت از قانون امروز در مقابل مجلس برگزار میشود

در صفحه ۴

از سوی بنیاد شهید:

برنامه‌های مخصوص خانواده شهدا در دهه فجر اعلام شد

در صفحه ۴

با آتش پر حجم پرچمداران مدافع انقلاب اسلامی در جبهه‌های غرب

پل تدارکاتی و ۵ بُنه رزمی دشمن منهدم شد

در صفحه ۲

فرمانده سپاه پاسداران انقلاب اسلامی ایران:

امریکا شکست عراق را نزدیک میبیند

● تاکنون آمریکا در بعدهای نظامی، کودتا، تروریسم و جنگ تحمیلی علیه انقلاب اسلامی با شکست روبرو گردیده است

● ۷۴ تن از اشرار درروستای حاجی لک میاندوآب دستگیر و کشته شدند

در صفحه ۲

در ششمین روز از دهه فجر:

میهمانان خارجی از مجروحین جنگ دیدار کردند

در صفحه ۱۲

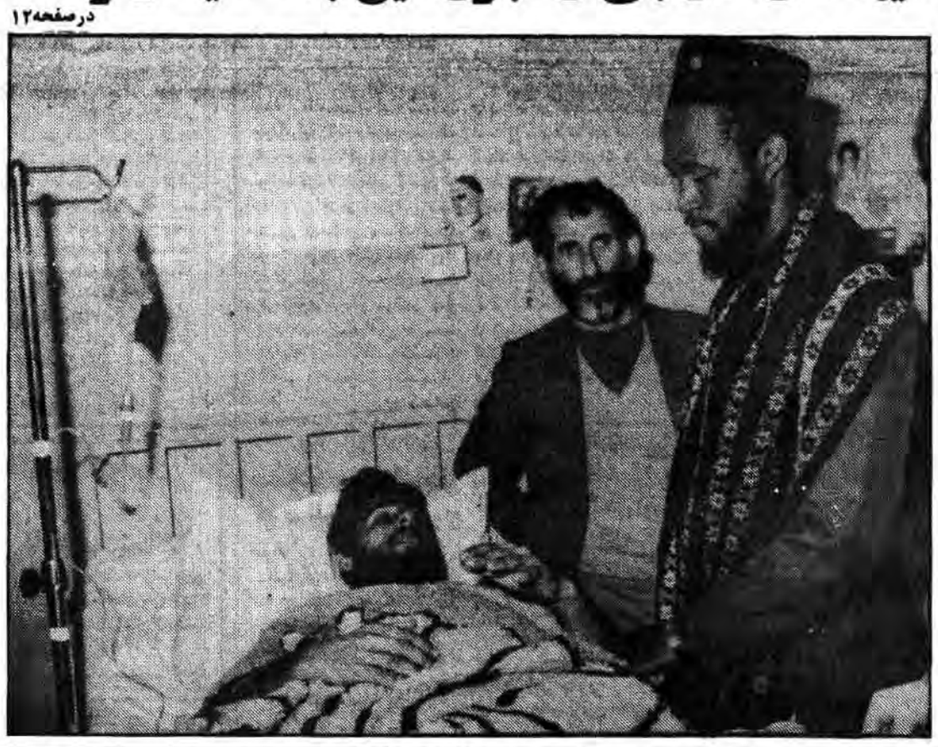

مصاحبه اختصاصی با برادر لاجوردی

دادستان انقلاب مرکز، منابع مالی سازمان منافقین را فاش کرد

● متهمی را از سازمان منافقین دستگیر کرده‌ایم که در ارتباط با یک کشور خارجی بوده است که پس از تحقیقات لازم اگر افشایش ضرری نداشت، خواهیم گفت.

● حدود چهار الی پنج هزار از عوامل گروهکهای مفسد را دستگیر کرده‌ایم

● بمناسبت ۲۲ بهمن کسی ازگروهکها را آزاد نخواهیم کرد

در صفحه ۱۰

برای شرکت در جشنهای بزرگداشت سالگرد انقلاب:

۱۷۰ تن از خانواده‌های شهدای جنوب لبنان وارد تهران شدند

در صفحه ۳

نحوه اعزام مشمولین عادی اعلام شد

در صفحه ۲

سخنرانی

● آیتا.... خزعلی- امشب بعد از نماز عشاء- مسجد قائم- سعدی شمالی، چهارراه هدایت.

● حجةالاسلام مهدی کروبی- سرپرست بنیاد شهید و نماینده مجلس شورای اسلامی- امروز ساعت ۳ بعدازظهر- مسجد ابوذر- قلعه‌مرغی، بیست متری ابوذر.

● برادر منتخب‌تها- نماینده مردم دزفول در مجلس شورای اسلامی- امروز از ساعت ۳/۵ تا ۵/۵ بعدازظهر- کلوپ ورزشی الفتح (صدر سابق)- خیابان هفده شهریور، نرسیده به میدان خراسان.

برنامه روز هفتم دهه فجر

شرح در صفحه ۲

سخنرانی

● حجةالاسلام موسوی تبریزی، دادستان کل انقلاب- امشب بعد از نماز عشاء- مسجد ائمه اطهار ۱۳ آبان.

● دکتر بانکی وزیر مشاور و رئیس سازمان برنامه و بودجه امشب بعد از نماز عشاء- مسجد علی‌بن ابیطالب- خیابان سهروردی، اول منصور.

بسمه تعالی

قابل توجه مربیان تربیتی سراسر کشور

حماسه‌های جاوید ۲

کتاب حماسه‌های جاوید شماره ۲ از سری کتابهای راهنمای فعالیتهای مربیان تربیتی در مدارس مستقر به استانها ارسال گردید.

مربیان تربیتی جهت دریافت این کتابها به مسئولین امور تربیتی در شهرستانها مراجعه فرمایند.

اداره کل امور تربیتی

راهنمای فعالیتهای مربیان تربیتی

ترکیه بر تعلیم و تعلم متذکر است

در تاریکی شب توسط دو تروریست:

مشاور حقوقی سازمان گسترش و برادرش در مقابل منزل به شهادت رسیدند

● پیکر پاک این دو شهید امروز از مقابل مسجد ارک تشییع می‌شود

در صفحه ۱۲

شهید دکتر محمدعلی عمدی

شهید دکتر محمدرضا عمدی

سخنرانی

● خواهر همایون مقدم- امشب بعداز نماز عشاء- مسجد حجتیه- میدان محمدیه (اعدام سابق)، انتهای کوچه باغ‌انگوری، (مخصوص خواهران).

اطلاعیه سازمان سنجش آموزش کشور درباره توزیع کارت ورودی استخدامی داوطلبان کارآموز برای سازمان غله کشور

در صفحه ۳

در زمینه رشد و توسعه

آنچه بدست آورده‌ایم - ۱۳

بسم‌الله الرحمن الرحیم

پیش تر از تغییر معیارهای ارزشگذاری، دگرگونی برخورد عمومی با مسائل اقتصادی و تغییر بنیادها، سخن گفتیم. اینک بر آنیم که رشد و توسعه اقتصادی را ابتدا در نظام منحط گذشته و آنگاه پس از پیروزی انقلاب اسلامی ایران مورد بررسی و ارزیابی قرار دهیم.

پیش از آنکه به هر قیاسی دست بزنیم و سخن از گذشته وحال بمیان آوریم، با عنایت به این نکته که این نوع مفاهیم درجامعه ماخصوصاً در مطبوعات تاکنون کمتر مورد بحث بوده‌اند ابتدا لازم میدانیم که مختصراً معرف هریک از این مفاهیم گردیم.

«افزایش درآمد ملی و یا مجموع کالاها و خدماتی را که در کشور صورت می‌گیرد رشد اقتصادی گویند» در تعریف توسعه اقتصادی گفته شده است: «توسعه اقتصادی حالتی است که در آن یک جامعه از پیشرفته‌ترین تکنولوژی در فعالیتهای اقتصادی خود بهره جوید» در همین جا لازم است در تعریف توسعه اضافه کنیم که تکنولوژی به چهار عامل یعنی ابزار تولید، دانش و علوم، نیروی انسانی ماهر و سازمان تولید گفته میشود. البته برخی عامل سرمایه را نیز بر این چهار می‌افزایند. درهمین ارتباط باید یادآور گردیم همانگونه که در تعاریف مذکور نیز قابل استنتاج می‌باشد. رشد اقتصادی بعداز توسعه اقتصادی نمودار میشود. درواقع رشد اقتصادی تابعی از توسعه اقتصادی است. لذا هرچه بر میزان توسعه یافتگی افزون گردد بر مقدار محصول ملی یا رشد اقتصادی اضافه خواهد شد.

اکنون با روشن شدن مفهوم این دو واژه، می‌پردازیم به رشد و توسعه و کیفیت در نظام گذشته، آنگاه زمینه‌های رشد و توسعه را درجمهوری اسلامی بررسی خواهیم کرد.

همانگونه که گفتیم رشد اقتصادی تابعی از توسعه اقتصادی است.

پس باید ابتدا مسئله توسعه اقتصادی در رژیم سابق را مورد بررسی قرار دهیم و به مساله توسعه و چگونگی آن در رژیم سابق واقف شویم، تا با آگاهی بیشتری به ارزیابی و بررسی پرداخته باشیم.

اصولاً اکنون سالهاست که در مطبوعات غربی مساله کشورهای توسعه یافته و در حال توسعه مورد بحث می‌باشد. از نقطه نظر غربیها کشورهای عقب افتاده‌ای که اهمیت تکنولوژی را در پیشرفت و شکوفائی اقتصادی خویش دریافته به وارد کردن تکنولوژی غربی پرداخته‌اند کشورهای درحال توسعه تلقی میشوند. ازنظر غربیها توسعه سریع و رشد فوق‌العاده اقتصادی تنها در سایه وارد کردن تکنولوژی امکان پذیر است. آنها بدین وسیله کشورهای جهان سوم و رژیمهای لرزان و حاکم بر اکثریت این کشورها را بخود جذب می‌کردند. آنها وعده مدرنیزه کردن و توسعه سریع این قبیل کشورها را با ورود تکنولوژی مطرح می‌نمودند. البته در پس این وعده‌ها چندین هدف عمده تعقیب میشد. آنها با صدور تکنیک خود در وهله نخست بکلی اقتصاد کشورهای توسعه نیافته را ویران می‌نمودند، و در مرحله بعد بازار برای کالاهای صادراتی ایجاد کرده و سپس با کسب مواد اولیه ارزان قیمت بر رشد اقتصادی خود می‌افزایند.

تجارت بین‌المللی و کمکهای مالی فنی کشورهای صنعتی بکشورهای غیر صنعتی و عقب نگهداشته شده دریچه اطمینانی می‌باشد که از رکود کشورهای پیشرفته جلوگیری میکند. در واقع رشد سالانه کشورهای رشد یافته مدیون توسعه نیافتگی ملتهای محروم جهان سوم است. حقیقت امر اینست که رشد اقتصادی کشورهای صنعتی تا زمانی تداوم می‌یابد که بازار ارزان مواد اولیه و بازار فروش کشورهای عقب افتاده موجود باشد.

بواسطه منافع و مسائلی که ذکر گردید استعمارگران قرارداد دارسی را که نقشه بسیار شومی برای کشور ما بود طرح کردند. آنها با استفاده از فراماسونرهائی که بر راس امور قرار می‌دادند و در ادامه توسط رضاخان و پسرش بتدریج همه زمینه‌های توسعه اقتصاد ملی را از میان بردند. ظاهر مساله مدرنیزه کردن سریع کشور و استفاده از تکنولوژی پیشرفته برای توسعه و رشد کشور بود. ولیکن هدف غائی تکیه بر تکنولوژی خارجی در تمامی ابعاد بود. همانگونه که در مفهوم تکنولوژی متذکر گردیدیم، عواملی چون ابزار تولید، دانش و علوم، نیروی انسانی ماهر و سازمان تولید و سرمایه که جهت تعیین کننده‌ای در توسعه اقتصادی یک کشور را دارند، مد نظر می‌باشد.

اگر تکنولوژی به مفهوم مذکور کاملاً وارداتی گردید، آنگاه رشد صنعتی حاصل می‌شود. یعنی کشاورزی به سوی مدرنیزه شدن سوق پیدا می‌کند و مثلاً شرکتهای سهامی زراعی ایجاد میشود. کار حتی بیش از نیروی انسان موجود

بقیه در صفحه ۱۱

تا انقلاب مهدی (عج) نهضت ادامه دارد...

جمهوری اسلامی
اخبار جنگ
صفحه۲
یکشنبه ۱۸ بهمن ۱۳۶۰-
۱۲ربیع‌الثانی۱۴۰۲-شماره۷۸۰-سال‌سوم

پل تدارکاتی و۵ بنه رزمی دشمن منهدم شد

ناحیه‌ای خبرنگار جمهوری اسلامی پرچمداران مدافع انقلاب اسلامی در ادامه مبارزه خود علیه اشغالگران صدامی ضربات قابل توجهی به قوای کفر وارد آوردند.

بگزارش خبرنگار ما طی ۴۸ ساعت گذشته با آتش سلحشوران اسلام در جبهه‌های غرب پنج بند رزمی، یک پل تدارکاتی، یکدستگاه تانک و تعدادی ارقوای کفر را نابود کردند.

برپایه این گزارش نبرد در جبهه‌های میمک با تبادل بمب و آتش ادامه دارد. همچنین در جبهه‌های سومار، زلعرد و سرپل ذهاب مبادله آتش بطور پراکنده ادامه داشت و یک بند رزمی منهدم و تعدادی از نفرات دشمن کشته و یا زخمی شدند.

این گزارش حاکیست در محورهای کانی‌سخت و شورشیرین براثر اجرای آتش رزمندگان اسلام ۷ سنگر گروهی و دوخمپاره‌انداز متجاوزین بکلی منهدم گردید و نیز در جبهه‌های کاسه‌کوب، برافتاب و کورمموش درگیری شدیدی بین رزمندگان اسلام و نیروهای رژیم روال صدام جریان داشت که درنتیجه ۳۰ مزدور صدام بهلاکت رسیده و ۵ سنگر انفرادی، اجتماعی، یکدستگاه نیمه مکانیکی، یک قبضه مسلسل کالیبر ۵۰ متجاوزین نابود شد. دراین میان ۲ تن از رزمآوران اسلام بدرجه رفیع شهادت نائل آمده و ۴ تن دیگر مجروح شدند.

اسامی رانده‌شدگان اخیر عراقی بزودی اعلام میشود

***منسوبین درجه اول و نزدیک معاودین میتوانند به اردوگاه جهرم جهت ملاقات با آنان مراجعه کنند**

تهران- افرادیکه یک یا چند نفر از وابستگان آنها جزو رانده‌شدگان عراقی میباشند میتوانند از روز ۳۱ بهمن جاری نقاضای تشخیص افراد مورد نظر خود را به وزارت کشور تسلیم نمایند ضمناً اسامی ۹۶۶ رانده‌شده اخیر نیروی از طریق جراید اعلام خواهد شد.

اکبر محمدالدین سرپرست اداره کل سیاسی وزارت کشور در گفتگوی کوتاهی درمورد تعداد و وضع رانده‌شدگان اخیر عراقی و نحوه ترخیص آن عده از رانده‌شدگان که در ایران موقتاً میمانند- توضیحاتی داد

آقای محمدالدین اظهار داشت تعداد رانده‌شدگان اخیر که وارد اردوگاه جهرم شده‌اند ۹۶۶ نفر میباشند که ۳۸ نفر آنها مجرد و بقیه بصورت ۱۶۲ خانوار میباشند که اسامی آنان نیروی از طریق رسانه‌های گروهی اعلام خواهد شد. وی در مورد اقدامات انجام شده و نیازهای این رانده‌شدگان گفت در اردوگاه جهرم جمعاً ۴۶۲۹ نفر نگهداری میشوند که کلیه هزینه زندگی آنان بعهده اردوگاه است و به هر زن و شوهر که وارد اردوگاه میشوند مبلغ ۳۰۰۰ ریال و به افراد مجرد یک هزار ریال پرداخت میشود و طبق آخرین گزارشها افراد جدید از نظر خوراک هیچگونه کمبودی ندارند و از نظر پوشاک فقط به لباس بچه‌گانه و چادر مشکی زنانه احتیاج است که امیدواریم کمبود چادر مشکی از طریق جمعیت هلال‌احمر تامین شود و لباس بچه‌گانه را نیز موسسات و افراد خیر میتوانند تامین کنند.

سرپرست اداره سیاسی وزارت کشور درمورد ملاقات رانده‌شدگان با وابستگان ایرانی خود گفت منسوبین درجه اول و نزدیک معاودین میتوانند به اردوگاه جهرم مراجعه کنند تا پس از شناسائی ترتیب ملاقات آنان داده شود.

آقای محمدالدین در پاسخ این سئوال که چگونه وابستگان رانده‌شدگان میتوانند نسبت به تحویل افراد مورد نظر خود اقدام کنند- گفت این قبیل خانواده‌ها که اسامی افراد موردنظر خود خود لیست رانده‌شدگان عراقی میباشد میتوانند در روز ۲۱ بهمن ماه جاری مستقیماً به اداره دوم سیاسی وزارت کشور در مرکز مراجعه کرده و تقاضای کتبی خود را ارائه دهند و یا از طریق استانداریهای محل سکونت خود نسبت به این امر اقدام کنند تا استانداریها پس از تحقیقات و بررسیهای لازم مراتب را به وزارت کشور ارسال دارد.

وی افزود: اداره کل سیاسی وزارت کشور پس از تائید صلاحیت متقاضی که از طریق کمیته‌ی محدود- سپاه محل و یا یکی از ارگانهای کشوری انجام میشود- جهت متقاضی معرفی‌نامه صادر خواهد کرد تا ضمن مراجعه به اردوگاه جهرم رانده شده مورد نظر را ترخیص کند.

فرمانده سپاه پاسداران انقلاب اسلامی ایران:

آمریکا شکست عراق را نزدیک می‌بیند

ایلام- برادر محسن رضائی فرمانده سپاه پاسداران انقلاب اسلامی ایران که باتفاق فرمانده سپاه پاسداران انقلاب اسلامی منطقه ۷ کشور که هفته قبل وارد ایلام شده بودند طی جلسه‌ای اوضاع جبهه‌های نبرد و آینده جنگ را مورد بحث و بررسی قرار داد.

برادر رضائی همچنین طی گفتگوئی با خبرنگار خبرگزاری جمهوری اسلامی پیرامون توطئه‌های ابرقدرتها علیه جمهوری اسلامی ایران نقش موثر مردم در جنگ تحمیلی و آینده جنگ توضیحاتی داد وی ابتدا به لزوم آمادگی مردم در مقابله با توطئه‌های امپریالیزم امریکا دست‌اندرکاران کشور اشاره کرد و گفت تاکنون امریکا در بعدهای نظامی و اعمالی نظیر کودتا تروریسم و جنگ تحمیلی به مبارزه با انقلاب اسلامی دست زده است که با شکست روبرو گردیده و برای اینکه بتوانیم با توطئه‌های دیگر امریکا آمادگی مقابله را داشته باشیم ابتدا باید توطئه‌های کهنه امریکا مخصوصاً جنگ تحمیلی را هرچه زودتر با پیروزی به پایان برسانیم و همچنین از نیروهای مردمی که در مقابله با گروهکهای ضدانقلاب و محارب در کردستان و آمل و جنگ تحمیلی نقش موثری داشتند نیز بیشتر و بهتر استفاده نمائیم.

وی سپس فعال‌نمودن سیاست خارجی و تبلیغات انقلاب اسلامی درخارج از کشور و منعکس‌نمودن واقعیتها را به مردم سراسر دنیا یکی دیگر از راه‌حلهای مبارزه‌با توطئه‌گران شرق و غرب اعلام کرد.

برادر رضائی در پاسخ این سئوال که آینده جنگ را با توجه به موفقیت کوبنی جبهه‌ها چگونه می‌بینید با توجه به سخنان صدام و عقب‌نشینی‌های سیاسی وی که در جمع نظامیان در شهرالعماره گفته بود بستان مساویست با بغداد و برای بتصرف درآوردن دوباره بستان باید بکوشید و همچنین آزادشدن حدود ۲۵۰ کیلومتر از خاک میهن اسلامی و عقب‌نشینی دو لشکر عراقی از جنوب بستان تا رودخانه کرخه‌نور را ناشی از ضعف قدرت رزمی و شکست ارتش عراق دانست و آینده جنگ را درخشان توصیف کرد.

فرمانده سپاه پاسداران انقلاب اسلامی با اشاره به اینکه این جنگ احساس انقلاب اسلامی را به دنیا نشان داد گفت گروهی از شخصیتهای خارجی که از جنایتهای رژیم صدام بازدید نموده‌اند همگی اظهار نظر کردند در این جنگ امپریالیزم امریکا دخالت مستقیم دارد و ما می‌بینیم که درحال حاضر امریکا که شکست عراق را نزدیک می‌بیند عوامل و مزدوران خود در منطقه را علیه ایران بسیج میکند

برپایه این گزارش برادر رضائی قبل از خطبه‌های نماز در جمع مردم ایلام سخنانی برای آنان بیان داشت و پس از بازدید از پادگان آموزشی عصر دیروز ایلام را ترک کرد.

تسلیم چهارنفر از عناصر کومله ودمکرات

سنندج- درتاریخ سیزدهم بهمن ماه جاری دو نفر از اعضای حزب منحله دمکرات خودرا بادوقبضه اسلحه ۳ژ ومهمات مربوطه به سپاه پاسداران انقلاب اسلامی سنندج تسلیم کردند بنابه این گزارش همچنین در تاریخ چهاردهم بهمن ماه جاری نیز دونفر دیگر از اعضای گروهکهای مزدور کومله ودمکرات خودرا با یک قبضه کلت کمری به سپاه پاسداران انقلاب اسلامی معرفی کرده وضمن اعلام پشیمانی ازاعمال گذشته خود امان‌نامه دریافت داشتند.

مراسم تحلیف و اخذ سردوشی دانش آموزان آموزشگاه شهربانی‌کرمان

کرمان- خبرگزاری جمهوری اسلامی- پیش ازظهر دیروز مراسم تحلیف و اعطای سردوشی حدود ۲۰۰ نفر ازدانش آموزان آموزشگاه شهربانی کرمان باحضور سرهنگ مهدوی معاون شهربانی کل کشور، برادر گلاوه استاندار کرمان، فرماندهان و افسران و درجه‌داران مراکز نظامی و انتظامی و گروهی ازمردم مومن ومتعهد در پادگان مرکز آموزش شهربانی کرمان برگزارشد. دراین مراسم پس ازتلاوت آیاتی از کلام‌الله مجید و قرائت سوگند نامه جمهوری اسلامی هاشمیان رئیس دایره سیاسی ایدئولوژی شهربانی کرمان دررعایت اهداف مقدس انقلاب اسلامی ونقش رهبری امام امت در به ثمر رساندن انقلاب شکوهمند اسلامی وبیان وظیفه خطیریکه دراین مرحله ازرمان بردوش یکایک رزمندگان و پرسنل شهربانی گذارده شده است مطالبی بیان داشت. سپس نماینده دانش آموزان خطابه‌ای خواند و فرمانده مرکز آموزشگاه شهربانی طی گزارشی گفت این مرکز ازمهرماه امسال آغاز بکار کرد و دانش آموزان طی این مدت از آموزشهای اسلحه شناسی دروس پلیسی- حقوقی- اسلامی و بدسازی بسر خودداری کردیدند. پس از این مراسم سان ویژه ازمقابل کلام‌الله مجید و تصویر امام امت آغاز شد و نماینده افراد به احد سردوشی نائل گردیدند.

فرمانده نیروی زمینی با آیت الله منتظری دیدار کرد

قم - سرهنگ صیاد شیرازی فرمانده نیروی زمینی بعد از ظهر دیروز در قم با فقیه عالیقدر آیت الله منتظری ملاقات کرد.

در این دیدار گزارشی از اوضاع جبهه‌های جنگ تقدیم گردید و نسبت به اهمیت نقش تبلیغات و ارشاد که از آغاز جنگ تحمیلی بوسیله روحانیون و دوائر سیاسی ایدئولوژیک در درون سنگرها انجام میشود تاکید بعمل آمد.

بر پایه این گزارش آیت الله منتظری ضمن اظهار خوشوقتی نسبت به هماهنگی هرچه بیشتر برادران ارتشی سپاه و بسیج دررابطه با گامهائی که تاکنون در این راه برداشته شده رهنمودهائی ارائه داد و قرار شد در اعزام برادران روحانی به جبهه‌های نبرد تاکید بیشتری بعمل آید.

سوءقصد در بوکان

ارومیه- یکی از برادران عضو جهاد سازندگی بوسیله عناصر مسلح غیر قانونی در بخش بوکان به شهادت رسید.

روابط عمومی ستاد عملیات شمال غرب کشور گزارش داد که شهادت این برادر عضو جهاد روز ۶۰/۱۱/۱۲ درپی سوءقصد عناصر مسلح غیر قانونی به دو تن از برادران عضو جهاد و دو تن از برادران پاسدار بوقوع پیوست که طی آن یکی از دیگر از برادران عضو جهاد سازندگی نیز مجروح شده است که در بیمارستان بوکان بستری است.

حمله مهاجمین به اتومبیل جهاد

ارومیه- براساس گزارش رسیده در روز دوازدهم بهمن ماه اتومبیل حامل چهار نفر از برادران پاسدار و جهاد سازندگی مامور خدمت در شهر بوکان از سوی عناصر مسلح غیرقانونی و گروهکهای ضد انقلاب مورد حمله قرار گرفت و در اثر تیراندازی مهاجمین یکی از برادران عضو جهاد شهادت رسید و یکی دیگر زخمی شد که جهت مداوا به بیمارستان هلال احمر شهرستان میاندوآب انتقال یافت.

پناهندگی ۲ عراقی

مریوان. دوروز گذشته ۲ تن از اهالی مسلمان عراق که ازحزب وسیع بعثیون سپاه آمده‌اند خودرا به سپاه پاسداران انقلاب اسلامی مریوان معرفی کردند.

این دوتن که از طریق مرز مریوان وارد خاک کشورمان شده‌اند درپناه جمهوری اسلامی قرار گرفتند.

درروستای حاجی‌لک میاندوآب:

۷۴ تن از اشرار دستگیر و کشته شدند

ناحیه‌ای خبرنگار جمهوری اسلامی با همکاری و هماهنگی رزمندگان ارتش و سپاه در یک عملیات عاطفگیرانه ضمن محاصره در ورودی مقر اشرار مزدور درروستای حاجی‌لک میاندوآب ۵۴ تن از صدامیلیشیون را بهمراه سلاح و مهمات دستگیر کردند دراین عملیات ۲۰ مهاجم کشته و تعداد زیادی زخمی شدند درهمین رابطه روابط عمومی ستاد مرکزی سپاه پاسداران انقلاب‌اسلامی اعلام کرد طی یک درگیری که ضمن گذشته بین افراد ارتش و سپاه و اشرار مسلح غیرقانونی حزب دموکرات درحوالی روستای حاجی‌لک میاندوآب روی داد ۲۰ تن از صدامیلیشیون کشته و گروه زیادی از آنان مجروح و دستگیر شدند

در گزارش روابط عمومی سپاه همچنین آمده است روز جمعه ۶۰/۱۱/۱۶ طی یک عملیات هماهنگ توسط برادران خان سرکوب سپاه و ارتش جمهوری اسلامی ایران روستای حاجی‌لک از توابع میاندوآب که صدامیلیشیون وابسته به حزب منحله دمکرات در آن مستقر بودند محاصره در آمده و درپی درگیری بین نیروهای اسلام از یکسو و اشرار مسلح ازسوی دیگر ۲۰ تن از صدامیلیشیون هلاک و گروه زیادی از آنان مجروح شدند همچنین تعدادی از اشرار دستگیر شدند که هم اکنون در بازداشت بسر میبرند

۴۵ مزدور صدام و ۲۶ سنگر دشمن درجبهه‌های خرمشهر نابود شدند

آبادان - دو روز گذشته با اجرای آتش رزمآوران اسلام مواضع و سنگرهای صدامیان در بخش خرمشهر بیش از ۴۵ تن از صدامیان کشته و مجروح و ۲۶ سنگر سلاحهای مختلف و نفرات آنان درجبهه منهدم شد.

درهمین مدت براثر آتش سوپخانه ارتش جمهوری اسلامی روی تاسیسات نفتی فاو در خاک عراق حملات قابل توجهی به این تاسیسات وارد آمد همچنین رزمندگان اسلام باتاتش کشیدن یک محل تجمع یک محرب موجب و یک خودرو مزدوران سعی در بخش شمالی خرمشهر حملات وسیعانی باتان وارد کردند سرانجام گزارش طی شبانه‌روز گذشته شهر جهاد وشهادت آبادان زیر آتش گلوله‌های توپ دوربرد دشمن قرار داشت که دراثر این عمل وحشیانه چند واحد مسکونی ویران و یک بیمارستان خسارتی وارد آمد.

اطلاعیه شماره ۷۸۲ ستاد مشترک ارتش جمهوری اسلامی ایران

بسمه تعالی

طی ۲۴ ساعت گذشته توسط آتشبارهای توپخانه نیروی زمینی ارتش جمهوری اسلامی ایران روی سنگر ها و نفرات دشمن اجرای آتش گردید در منطقه سومار نیروهای ما یک تانک و ده سنگر دشمن را منهدم کردند و یک تانک را نیز از کار انداختند.

در منطقه گیلانغرب و سرپل ذهاب رزمندگان ما در مواضع دارلبلوط - تنگ حاجیان- بازی دراز- سمیله و کاسه شور به آتش دشمن پاسخ گفتند و تلفات و صابماتی به آنان وارد آوردند. در مناطق قصر شیرین و ایلام افراد سلحشور ژاندارمری جمهوری اسلامی ایران موفق شدند یک پل تدارکاتی دشمن را منهدم کنند و ضمن انهدام مقادیری مهمات به ۲ تانک و یک خود روی متجاوزان خسارتی وارد آوردند. دشمن روز گذشته نیز آبادان را هدف آتش سلاحهای سنگین خود قرار داد که در نتیجه چند واحد مسکونی ویران و تعدادی از اهالی این شهر مجروح شدند در منطقه آبادان نیروهای رزمنده ما با اجرای آتش به مواضع دشمن از فعالیت سنگر کنی و نقل و انتقالات افراد عراقی جلوگیری کردند خسارات وارده به دشمن در بخش اشغالی خرمشهر عبارت از پنج پست دیده بانی و ۳ سنگر گروهی بوده است. در جبهه‌های غرب درفول دشت عباس و عین خوش جبهه‌های شوش و رقابیه قوای ما همچنان به پدافند از مواضع استحفاظی خود و اجرای آتش روی مواضع دشمن ادامه میدهند.

ستاد مشترک ارتش جمهوری اسلامی ایران

ستاد برگزاری مراسم سومین سالگرد پیروزی انقلاب اسلامی ایران، برنامه‌های روز هفتم دهه فجر

برنامه مسابقات

مسابقات ورزشی بمناسبت دهه فجر(مجموعه آزادی) مسابقات بین‌المللی حفظ وقرائت قرآن کریم(حسینیه ارشاد)

شروع ساعت: ۶ بعد از ظهر

برنامه تاترها

۱-نمایشنامه میراب: نوشته و کار کریم اکبرمار که تاتر شهر- تاتر چهارسو. شروع:۳الی۴/۵

۲-الموت: (تاتر بزرگ تاتر شهر) شروع: ۳الی۵ بعدازظهر

۳-تعزیه (پیشیمانی حر): از حسینیه شهر اصفهان دعوت شدند به تهران- (تالار آزادی) شروع ۳بعدازظهر

۴-مرگ معتاد: سالن فشقائی تاترشهر(۱۵بهمن) ۴بعدازظهر

۵-عروب حوبین: تالار مولوی ۴بعدازظهر

۶-عروج: دانشکده هنرهای زیبا (۱۸بهمن) ۴بعدازظهر

۷-نمایشی برای کودکان (سیاه‌بازی) مجموعه فرهنگی انگیه ۳بعدازظهر

۸-نوطئه: سالن فردوس (۲۲بهمن) ۴بعدازظهر

۹-لوبوما: مجموعه فرهنگی انگیه (۱۸بهمن) ۴بعدازظهر

۱۰- نمایش خاطرات انقلاب اسلامی (سایه سازی- عروسک سازی‌نمایش) تالار وحدت ۳/۵ الی ۵/۵ بعدازظهر

برنامه نمایشگاهها

۱- مجتمع نمایشگاهی «فعالیتها و دستاوردهای انقلاب اسلامی»: محل (نمایشگاه بین‌المللی) ساعت شروع ۹صبح الی ۶عصر

۲-یاد و آثار شهدای انقلاب اسلامی: محل (مجموعه فرهنگی آزادی) میدان آزادی ساعت شروع ۹صبح الی ۶عصر

۳ -بوطئه‌های شیطان بزرگ در انقلاب اسلامی وجنگ تحمیلی (کتابخانه مرکزی دانشگاه تهران) ساعت ۹ صبح الی ۶ عصر

۴- نمایشگاه بزرگ عکس سیر انقلاب اسلامی (موزه هنرهای معاصر) ساعت بازدید ۹ صبح الی ۶ عصر دوشنبه‌ها تعطیل است. آدرس: خیابان کارگر، جنب پارک لاله

ستاد برگزاری مراسم سومین سالگرد پیروزی انقلاب اسلامی

۵- نمایشگاه نقاشی خط سیمرغ، برگزیده آثار: خلیل رسولی (موزه هنرهای معاصر)۹ صبح الی ۶عصر

۶- کودک، انقلاب اسلامی و جنگ تحمیلی (مرکز تحریسات کانون) خیابان پارک ۹صبح الی ۶عصر

۷- زن در انقلاب اسلامی و جنگ تحمیلی (اداره مهندسی ارتش) خیابان بلوار ۹صبح الی ۶عصر

۸- نمایشگاه هنرهای صناعتی و تزئینی اسلام (موزه‌خانه آفتاب) ۹صبح الی ۶عصر

۹- خطاطی و فضای انقلاب اسلامی (مجموعه فرهنگی انگیه) خیابان ۳۰تیر ۹صبح الی ۶عصر

۱۰- شبر خوشویسی از آغاز تا انقلاب اسلامی (فرهنگسرای نیاوران) روبروی پارک نیاوران ۹صبح الی ۶عصر

۱۱-معرفی بهشتهای آزادیبخش جهان (دوستان انقلاب اسلامی ما) سالن هنرهای زیبای دانشگاه تهران شروع: ۹صبح الی ۶عصر

۱۲ - گلیم، گلیم دیواری و کلافهای (موزه فرش) ۹صبح الی ۶عصر

۱۳ - عرفه کتاب جمهوری اسلامی (حسینیه ارشاد) شروع: ۹/۵ صبح الی ۶بعدازظهر

برنامه سینماها

- جشنواره فیلم محراب موزه هنرهای معاصر شروع ۳/۵ بعدازظهر خیابان کارگر جنب پارک لاله

۱- فیلم در محاصره: سانترال- افریقا- میامی- ساینا- لیدو- ایران- آسیا- توسکا- ریولی- آستارا- اروپا- پیروز- عصر جدید (سالن شماره ۱ و ۲) شهر قصه

۲- فیلم برنج خونین: اونیورسال - آزادی (شهر فرنگ) متروپل- پیوند- کیهان- فلسطین - شهر هنر- مولن روژ- فرهنگ - ملت - تیسفون- جمهوری - حافظ

۳- شهر خون : شهر تماشا- انقلاب- استقلال- لاله - داریوش- مراد- المپیا- جی

۴- آفتاب نشینها: کاپری- شهر قشنگ- سهیلا- پیام

۵- فیلم اعدامی : قدس- اودئون- دیانا- گلدیس- پاسیفیک- چرخ فلک

۶- دست شیطان: کریستال- بلوار- ونوس- رنگین کمان- ماژستیک

۷- خون بارش: کسری- شهر نمایش - ژاله- دروازه طلائی - کارون

۸- عصیانگران: موناکو- نادر - ستاره

۹- مرو: پیام - سینما تاتر کوچک- همای - کوچ

۱۰- طلوع انفجار: پرسپولیس- برلیان- فرحناز

۱۱- از فریاد تا ترور: مارلیک- شهرزاد- پارک- شاهرخ-ناتالی- شهناز- فلور

۱۲- گرگها میمیرند: آسمان آبی- اورانوس- خیام - زرین- مرجان

۱۳- سقوط ۵۷ : شیرین- میهن - مسعود - کورش

۱۴- موج طوفان: سیما کوچک گلدیس - دریا- خرم- پردیس - تابان- فرح

۱۵- دانه‌های گندم: شهلا- شاهین- آرینا

۱۶- فیلم (سد زنده): ۱۶ میلیمتری -کانون فیلم تهران- موزه معاصر

بسم رب الشهداء والصدیقین

شهید نظر می‌کند به وجه الله

امام خمینی

● یکی دیگر از شهدائی که موجد عملیات شجاعانه طریق القدس و سوسال آن فتح شان گردید برادر شهید سرافعلی صیاد است این شهید عضو بسیج سپاه پاسداران انقلاب اسلامی سرخس و از اعضای فعال این نهاد بود در عملیات پاکسازی بستان از لوث صدامیان کافر درس شجاعت و ایثار بما آموخت و عاقبت بر طریق القدس جان باخت و به لقاء معبودش شتافت شهادت او برهمگان تبریک و تسلیت باد

اخبار روز

رئیس دیوانعالی کشور:

باید درکارها، موازین اسلام رعایت شود

گروهی از قضات دادگاههای عمومی وهم چنین نماینده دادستان در کمیته کالای منروکه وکارکنان این کمیته با آیت الله موسوی اردبیلی رئیس دیوان عالی کشور ملاقات وگفتگو کردند.

بامداد امروز گروهی از قضات دادگاههای عمومی با آیت الله موسوی اردبیلی رئیس دیوان عالی کشور وعضوشورای عالی قضائی ملاقات کردند.

رئیس دیوان عالی کشور در این ملاقات که در شعبه ۶۰ دادگاه عمومی صورت گرفت، گفت: بفرموده حضرت امام خمینی رهبر انقلاب وبنیان گذار جمهوری اسلامی ایران امسال سال حکومت قانون است، بنابراین باید کوشش شود در کارها، موازین وتعالیم عالیه قرآن واسلام رعایت شود.

به گزارش خبرنگار خبرگزاری جمهوری اسلامی آیت الله موسوی اردبیلی در قسمتی دیگر از سخنانش شرایط قضاوت را در این دیدار یک ساعته برای آنان تشریح کرد.

براساس این گزارش آقای رضوی نماینده دادستان در کمیته اجرای لایحه قانونی ترخیص کالاهای متروکه باتفاق گروهی از کارکنان این کمیته مقارن ظهر دیروز با آیت الله موسوی اردبیلی رئیس دیوان عالی کشور ملاقات کردند.

جشن سالگرد انقلاب در ترمینال جنوب برگزار میشود

سرویس خبری- بنا بگزارش خبرنگار ما و بنقل از روابط عمومی شهرداری تهران ساعت ۹ صبح امروز بمناسبت سومین سالگرد انقلاب اسلامی ایران و دهه فجر مراسمی در ترمینال جنوب برگزار خواهد شد.

بنابرهمین گزارش در این مراسم حجت الاسلام فلسفی و محمودی سخنانی ایراد خواهند کرد و دسته موزیک دانشکده افسری نیز سرود انقلابی خواهد نواخت.

این مراسم در ساعت ۱۲ ظهر خاتمه خواهد یافت.

ورودگروهی دیگر از میهمانان به تهران

گروهی دیگر از میهمانان خارجی جهت شرکت درمراسم دهه فجر واردتهران شدند

بگزارش خبرنگار خبرگزاری جمهوری اسلامی جمعه شب گذشته ۱۵ تن دیگر از مدعوین خارجی از کشورهای برمه- تایلند- وهند برای شرکت در جشنهای سومین سالگرد پیروزی انقلاب اسلامی به تهران آمدند.

بازدید شهردار تهران از نمایشگاه کارگران شرکت واحد

سرویس خبری - سخنگوی روابط عمومی شهرداری تهران در تماس با خبرنگار ما اظهار داشت: نمایشگاه به سوی خود کفایی کارگران تعمیرگاه نازی آباد شرکت واحد مورد بازدید حجت الاسلام عبدالمجید ایروانی نماینده امام در غرب تهران برادر غلامحسین دلجو شهردار تهران و جمعی از روحانیون مبارز جنوب تهران قرار گرفت. در این دیدار که بیش از ۲ساعت بطول انجامید. بازدیدکنندگان از ۲۵۰قطعه لوازم و ابزار مورد استفاده اتوبوسهای شرکت واحد که بدست توانای کارگران مسلمان و انقلابی این شرکت ساخته شده است دیدن کردند. حجت الاسلام حسینی امام جماعت شرکت واحد نیز در ابتدای این مراسم به روحانیون حاضر توصیه کرد تا در معابر و مجالس گفته شود برادران فنی شرکت واحد در این شرایط اقتصادی و امکانات محدود با ساختن این قطعات به واقع فریاد مرگ بر آمریکا را سر داده‌اند.

روزنامه ویسینک:

برگزاری مراسم دهه فجر دلیلی بر تداوم انقلاب ایران است

مراسمی که این روزها بمناسبت سالگرد پیروزی انقلاب اسلامی در ایران برگزار میشود مطمئناً دلیلی بر حفظ و تداوم انقلاب اسلامی در این کشور است. مطلب فوق که توسط خبرنگار روزنامه متنفذ ویسینک، چاپ جمهوری کروواپا واقع در یوگسلاوی از تهران گزارش گردید در آخرین شماره روزنامه مزبور انعکاس یافته است. خبرنگار مزبور بخش عمده ای از گزارش خود را به سخنان نخست وزیر کشورمان در مراسم آغاز دهه فجر، پیرامون اهمیت موفقیتها و مشکلات انقلاب اسلامی و همچنین دشمنان داخلی وخارجی آن اختصاص داده است. وی در رابطه با جنگ تحمیلی عراق علیه ایران بخشی از سخنان نخست وزیر مبنی بر اینکه جنگ مزبور به ایران تحمیل گردیده و اولین هدف آن از بین بردن انقلاب اسلامی بوده است را مورد تاکید قرار داده است. خبرنگار مزبور در این مقاله همچنین بازگشائی دانشگاهها را نشانه ای از ثبات جمهوری اسلامی قلمداد نموده و در پایان از دیدار چند روزه خود از تهران چنین نتیجه‌گیری کرده است که براساس بسیاری از شواهد انقلاب اسلامی علیرغم آنکه هر روز با مشکلاتی روبرومیشود کاملا تثبیت یافته است.

براثر تیراندازی منافقین یک مغازه‌دار حزب‌الهی مجروح شد

سرویس خبری-۲ موتور سوار که قصد تروریک مغازه‌دار حزب‌الهی راداشتند بامقاومت یکی ازدوستان وی متواری شدند.

بگزارش خبرنگار ما ـ ۲

موتورسوارتروریست اقدام به تیراندازی به سوی یک مغازه‌دار حزب‌الهی که درمغازه خود واقع درخیابان معلم بود نمودند که با مقاومت یکی ازدوستان وی مواجه شده ومتواری میشوند.

این گزارش می افزاید که مغازه‌دارحزب‌الهی براثر تیراندازی تروریستها ازناحیه سینه مجروح و به بیمارستان انتقال می یابد.

یک مقام آگاه درکمیته مرکزی ضمن تائید این خبر افزود که تحقیقات پیرامون این حادثه ادامه داشته وردپاهم ازتروریستها بدست آمده است.

انتصاب در سازمان بهزیستی

سرویس خبری- روابط عمومی سازمان بهزیستی در تماسی با خبرنگار ما اعلام کرد طی جلسه‌ای که ساعت یک بعد از ظهر دیروز در محل نمازخانه سازمان بهزیستی کشور برگزار گردید از طرف برادر دکتر محمود روحانی وزیر بهزیستی برادر علی محمودی بسمت سرپرست حوزه معاونت اداری و مالی سازمان منصوب شد.

تشکیل نمایشگاه

سرویس خبری- بمناسبت سالگرد پیروزی انقلاب اسلامی نمایشگاهی از کارهای دستی بیماران بیمارستان روزبه از تاریخ ۶۰/۱۱/۱۹ الی ۶۰/۱۱/۲۱ از ساعت ۲ تا ۶ بعدازظهر در بیمارستان روزبه واقع در خیابان کارگر سی چهارراه لشکر و دروازه قرویین برقرار بوده و ورود برای همگان آزاد می‌باشد.

تظاهرات دانشجویان مسلمان در استراسبورگ فرانسه

بگزارش واحد مرکزی خبر از پاریس بمناسبت بزرگداشت سومین سالگرد انقلاب اسلامی ایران تظاهراتی در محل دانشجوی شهر استراسبورگ فرانسه با شرکت اعضای انجمن اسلامی این شهر و نیز جمعی از برادران عضو کانون اسلامی که به همین منظور به این شهر آمده بودند برگزار شد در این مراسم که مسلمانانی از کشورهای سوریه، مصر، تونس، مراکش، الجزایر و افغانستان شرکت داشتند شعارهائی به زبانهای فارسی عربی و فرانسه علیه امپریالیست های جهانخوار شرق و غرب داده شد. در پایان این تظاهرات قطعنامه‌ای توسط یکی از برادران عرب زبان قرائت گردید. در این قطعنامه شرکت کنندگان پشتیبانی خود را از انقلاب اسلامی ایران به رهبری امام خمینی اعلام و حمله اخیر ضد انقلابیون را به برادران مسلمان مقیم استراسبورگ که منجر به زخمی شدن چند تن از این برادران شده بود محکوم و پلیس فاشیست فرانسه را در این رابطه مقصر اعلام کردند همچنین عصر پریروز مراسمی که قرار بود توسط دانشجویان مسلمان استراسبورگ در سالن این شهر بمناسبت بزرگداشت سالگرد انقلاب اسلامی ایران برگزار شود در آخرین دقایق توسط پلیس این شهر اعلام گردید که این مراسم لغو گردیده است و هم چنین مانع از برگزاری آن شد. با این وجود دانشجویان مسلمان این گرد هم آئی را در منزل یکی از برادران لبنانی برگزار کردند.

دیدار با آیت‌الله مشکینی

اعضای انجمن اسلامی شرکت واحد جمعه گذشته به محضر حضرت آیت‌الله مشکینی رسیدند.

آیت‌ا... مشکینی با بیانات و رهنمودهای خود آنها را مورد عنایت قرار دادند.

دکتر ولایتی در دیدار با معاون وزارت خارجه آلمان غربی:

هیچگاه تعادل وحشت پایدار نیست

دکتر ولایتی در ادامه دیدار خود از آلمان فدرال در ملاقاتی با معاون وزارت خارجه آلمان فدرال پیرامون مسابقه تسلیحاتی ابرقدرتها در اروپا مذاکره کرد و همبستگی ملت ایران را با ملت صلح‌دوست آلمان و دیگر ملل اروپا که علیه مسابقه تسلیحاتی راهپیمائی‌هائی عظیم به راه انداخته‌اند، اعلام نمود. وزیر خارجه کشورمان در قسمتی ازمذاکرات خود با معاون وزارت خارجه آلمان فدرال تذکر داد که تاریخ نشان داده هیچگاه تعادل وحشت پایدار نیست و امیدواریم که مسائل کلیه ملل صلح‌دوست عالم بتواند ابرقدرتها را از زیاده‌طلبی بازدارد.

نحوه اعزام مشمولین عادی متولد ۴۱ حوزه مرکزی تهران اعلام شد

در رابطه با نحوه اعزام مشمولان عادی متولد ۱۳۴۱ حوزه مرکزی تهران از سوی روابط عمومی ژاندارمری جمهوری اسلامی ایران اطلاعیه مورخ ۶۰/۱۱/۱۷ اداره وظیفه عمومی باین شرح در اختیار خبرگزاری جمهوری اسلامی قرار گرفت:

بدینوسیله باگاهی مشمولان عادی متولد ۱۳۴۱ حوزه مرکزی تهران میرساند که بایستی از تاریخ ۱۷ الی ۲۱ بهمن ماه جاری بشرح زیر به قسمت وظیفه پادگان ولی عصر واقع در خیابان سپاه مراجعه کنند تا بر حسب تاریخ تولد به خدمت اعزام شوند.

۱- مشمولین متولد اول فروردین تا ۳۱ خرداد ماه در روز ۶۰/۱۱/۱۷

۲- مشمولین متولد اول تیر تا ۳۱ شهریور ماه در روز ۶۰/۱۱/۱۸

۳- مشمولین متولد اول مهرتا ۳۰ آذرماه در روز ۶۰/۱۱/۱۹

۴- مشمولین متولد اول دی تا ۳۰ اسفند ماه در روز ۶۰/۱۱/۲۰

۵- مشمولین متولد ۱۳۳۸ تا ۱۳۴۰ حوزه‌های تهران و همچنین مشمولان عادی که به عللی موفق نشده‌اند خود را معرفی کنند بایستی در روز ۶۰/۱۱/۲۱ مراجعه کنند.

۶- مشمولان غایب گروهان ژاندارمری ابهر و مشمولین غایب حوزه تبریز بایستی در روز ۶۰/۱۱/۱۸ مراجعه کنند تا به خدمت اعزام شوند.

دیدار اسقف ارامنه با میهمانان مسیحی

همزمان با شرکت گروهی از میهمانان شرکت کننده در مراسم دهه فجر در مراسم نماز جمعه تهران عده‌ای از میهمانان مسیحی با اسقف مانوکیان رهبر مذهبی ارامنه ایران دیدار کردند.

بگزارش خبرنگار خبرگزاری جمهوری اسلامی در این دیدار پیرامون مسائل اقلیتهای مذهبی در ایران بحث و گفتگو بعمل آمد. همچنین برادر منصوری معاون امور فرهنگی و کنسولی وزارت امور خارجه کشورمان در جمع آنان حضور یافت و به سوالات میهمانان در مورد مسائل گوناگون پاسخ گفت:

برادر منصوری در پاسخ سوال یکی از میهمانان که پرسید وضع اقلیتهای مذهبی در ایران چگونه است گفت: بر اساس تعالیم اسلام و روحیات و فرهنگ مسلمانان ما هیچگونه اعتقادی به تبعیضات قومی، زبانی، مذهبی و نژادی نداریم ما معتقدیم همه بنده خدا هستند و در پیشگاه او مسئول میباشند وی اضافه کرد یکی از اصول مذاهب الهی رشد ارزشهای انسانی در جوامع بشری و برداشتن موانع راه تکامل انسانها میباش

از سوی بنیاد شهید:

برنامه‌های مخصوص خانواده شهدا در دهه فجر اعلام شد

سرویس خبری- از سوی ستاد برگزاری بزرگداشت سالگرد انقلاب اسلامی اطلاعیه‌ای در رابطه با خانواده شهدا (بنیاد شهید) در اختیار ما قرار گرفت متن اطلاعیه بشرح زیر است:

بسم الله الرحمن الرحیم

خدمت شما به آنها خدمت به نبی اکرم است خدمت به ائمه است.

«امام خمینی»

ضمن عرض تبریک و تهنیت بمناسبت سومین سالگرد پیروزی انقلاب شکوهمند اسلامی ایران به امام امت و امت شهید پرور ایران وخانواده‌های معظم شهدا و جانبازان انقلاب اسلامی وجنگ تحمیلی توجه خاندان محترم وعزیز شهدا وجانبازان را به نکات ذیل جلب مینماید:

۱- با توجه به اهمیت وارزش مقام شهید که بقول امام عزیز شهید از همه افراد افضل است در شرائط فعلی که میهن اسلامی ایران از یکسو مواجه با جنگ تحمیلی مزدوران آمریکائی صدام تکریتی و از سوی دیگر مواجه با جنایات مزدوران منافق آمریکائی است برگزاری مراسمی در حورشان ومقام شهدا و جانبازان انقلاب و خانواده‌های محترم آنها میسر ومقدور نیست و بحوبی میدانیم که این ایثارگران بگفته امام خمینی رهبر انقلاب و بنیانگذار جمهوری اسلامی ایران خود رهبران امت اسلامی هستند و با توجه به مشکلات موجود برنامه ستاد برگزاری انقلاب اسلامی مخصوص خانواده شهدا را با همه بزرگی اهمیت وکمی مدعوین و زمان اجرا به برگزاری حود خواهد بحث.

۲- چون سال گذشته این مراسم بنام هفته برگزاری جانبازان انقلاب موسوم گردید با بمسائل ومشکلات فوق الذکر وبعلت تعداد فوق العاده زیاد مجروحین وجانبازان انقلاب وجنگ تحمیلی، برنامه سال جاری به خانواده شهدا اختصاص خواهد داشت

۳- چون این مراسم همه ساله ازسوی بنیاد شهید برگزار گردیده است وخانواده‌های شهدای قبل از شروع جنگ تحمیلی اعم از ساکنین تهران وشهرستانها اغلب دراینگونه مراسم شرکت داشته‌اند، لذا باتوجه اصلی بودن مسئله جنگ درشرائط حاضر مراسم برگزاری شهدا ویژه خانواده‌های شهدای جنگ تحمیلی عراق و ترور شدگان توسط مزدوران امریکا میباشد.

٤- درسال جاری در کلیه استانهای کشور ازسوی مراکز بنیاد شهید درهراستان مراسمی مشابه با مراسم تهران برگزار میگردد وبنابراین ازکل خانواده‌های شهدای شهرستانها تنها دوهزار نفر از مجموع استانها به تهران دعوت شده‌اند که تعداددعوتشدگان ازهراستان به نسبت شهدائیست که در مراکز بنیاد با تکون پرونده برای بازماندگان محترمشان تشکیل شده است.

۵- درتهران ازجمع خانواده‌های شهدا تنها از ۶۰۰۰ نفر دعوت بعمل آمده و برای آنها کارت مخصوص صادر گردیده است، این نفرات بطور متوسط مربوط به ۲۰۰۰- خانواده شهید میگردند وباتوجه به تعداد زیاد خانواده ها بسیار محدود میباشد ولی بامشکلات موجود برنامه‌ریزی واجرای برنامه برای همین تعداد نیز بسیار مشکل بوده است لذا علاوه براین شرط که خانواده‌های شرکت‌کننده درمراسم ازبین خانواده‌های شهدای جنگ تحمیلی داخلی وخارجی انتخاب شده‌اند، اولویت هائی نیز درنظر گرفته شد تاتعداد محدود گردد وسعی شد ازخانواده‌هائی دعوت شود که تاکنون ازامکانات مادی بنیاد استفاده نکرده باشند یاسرپرست خانواده خود را ازدست داده باشند یابیشتر ازیک شهید تقدیم باریتعالی نموده باشند یاتنها فرزند خود را تقدیم نموده‌اند یا توسط منافقین ودراثر ترور به شهادت رسیده باشند.

٦- درمورد شهدای مجرد تنها اوالدین آنها وشهدای متاهل تنها از همسر وفرزندان آنها دعوت بعمل آمده است.

۷- درخصوص دعوت ازبازماندگان شهدائیکه پرسنل بهادهای انقلابی سپاه پاسداران انقلاب اسلامی، جهاد سازندگی، کمیته مرکزی انقلاب اسلامی،... وبازنش جمهوری اسلامی بترتیب سهمیه‌هائی به مسئولین امور شهدایشان داده شد تاکارتهای تهیه شده را به بنیاد سهمیه بین خانواده‌های شهدا توزیع شود.

۸- علاوه بر برنامه‌ای ویژه برنامه‌های عمومی نیز برای کلیه خانواده‌های شهدا و جانبازان انقلاب ومجروحین جنگ تحمیلی درنظر گرفته شده است تاکلیه خانواده‌هاوجانبازان نیز سهمی دراین مراسم داشته باشند.

ضمناًدررابطه با برنامه روزهای‌دهه فجر ازسوی بنیاد شهید این برنامه‌ها دراختیار ما قرار گرفت:

برنامه روزچهارشنبه «۲۱ بهمن» (روز شهیدا وجانبازان)

محل اجراء برنامه: تالار وحدت

این برنامه مخصوص افرادی است که کارت مخصوص ستاد برگزاری انقلاب اسلامی ویژه خانواده شهدا را دریافت کرده‌اند وبه علت محدودیت مکان ازورود سایر افراد جلوگیری خواهدشد.

تجمع دراپستگاههای اتوبوس ویژه بنیاد شهید ۱۲/۳۰

حرکت اتوبوسها ۱۳/۰۰

ورود به تالار ۱۳/۰۰-۱٤/۰۰

مراسم حشن ۱۸/۰۰-۱٤/۰۰

پایان برنامه ۱۸/۳۰

★ صبح پنجشنبه «۲۲بهمن» (یوم‌الله)

برنامه عمومی: شرکت درراهپیمائی

تجمع دراپستگاههای اتوبوس ویژه بنیاد شهید ساعت ۷/۰۰

حرکت اتوبوسها ساعت ۷/۳۰

ورود به ایستگاه پیچی کولا، میدان آزادی ساعت ۸/۳۰

راهپیمائی به سمت میدان آزادی ساعت ۹/۳۰- ۸/۳۰

استقرار درمحل مخصوص ساعت ۱۰/۰۰

برنامه ستاد برگزاشت ۲۲بهمن ساعت ۱۳/۰۰-۱۰/۰۰

بازگشت به منزل ساعت ۱۳/۰۰

★ بعدازظهر پنجشنبه عصر «۲۲بهمن»

برنامه ویژه بنیاد شهید

محل: تالاروحدت

این برنامه مخصوص افرادی است که کارت مخصوص ستاد برگزاشت انقلاب اسلامی مخصوص خانواده شهدا را دریافت کرده‌اند.

تجمع درایستگاههای اتوبوس ویژه بنیاد شهید ساعت ۱۵/۰۰

ورود به تالار ساعت ۱۵/۳۰

مراسم حشن ساعت ۱۶-۱۹/۳۰

اشعارمذهبی ساعت ۲۰/۰۰-۱۹/۳۰

دعای کمیل ساعت ۲۲/۳۰-۲۰

● برنامه روز «۲۳ بهمن»

برنامه عمومی: شرکت در نماز جمعه و بهشت زهرا

تجمع در ایستگاههای اتوبوس ۱۰-۹/۳۰

حرکت به سوی دانشگاه ۱۰/۰۰

برنامه ستاد نماز جمعه ۳۰

حرکت به سوی بهشت زهرا ۱۵/۰۰- ۱٤/۰۰

مراسم زیارت قبور شهدا ۱۷/۰۰- ۱۵/۰۰

بازگشت ۱۷/۳۰

● ایستگاههای اتوبوس ویژه بنیاد شهید:

۱- میدان امام حسین، ضلع شمالی
۲- میدان تجریش- اول شریعتی
۳- میدان سپه، ضلع جنوبی
٤- میدان شهداء، روبروی پمپ سرین
۵- میدان خراسان، ضلع جنوبی
٦- میدان شوش
۷- میدان راه آهن ۸- میدان امام خمینی
۹- میدان گمرک ۱۰- میدان انقلاب
۱۱- میدان ابوذر ۱۲- میدان نازی آباد دوم
۱۳- فلکه آریاشهر «این اتوبوسها با تابلوی مخصوص بنیاد شهید مشخص شده‌اند.»

وزیر خارجه سوریه پس از تصویب قطعنامهٔ سازمان ملل:

مبارزه سیاسی، جانشین برخورد قهرآمیز با رژیم صهیونیستی نخواهد شد

*** وزیر خارجه سوریه: قطعنامهٔ سازمان ملل مشروعیت اسرائیل را تحت سئوال قرار داده است.**

گزارش واحد مرکزی خبر از سازمان ملل مجمع این سازمان قطعنامه‌ای را به تصویب رساند که درآن از کلیهٔ اعضای سازمان ملل خواسته شده است بمنظور مجازات رژیم اشغالگر قدس بخاطر الحاق بلندیهای جولان هرگونه کمک، داد و ستد و روابط دیپلماتیک خود را با رژیم مربور قطع نمایند.

این قطعنامه با ۸٦ رای موافق در برابر بیست و یک رای مخالف و سی و چهار رای ممتنع به تصویب مجمع عمومی سازمان ملل رسید.

این قطعنامه در پی یک اجلاس ویژه شش روزه درابیمورد تصویب شد. شورای امنیت سازمان ملل پس از آنکه قطعنامه شورای امنیت درمورد مجازات اسرائیل بخاطر الحاق بلندیهای جولان مورد وتوی آمریکا قرار گرفت خواستار برگزاری این اجلاس ویژه شد.

قطعنامه شورای امنیت درصورت تصویب برای تمام صد و پنجاه عضو سازمان ملل لازم‌الاجرا بود درحالیکه قطعنامه مجمع عمومی از حدود یک توصیه تجاوز نمیکند. قطعنامهٔ شورای امنیت توسط آمریکا وتو شد.

قطعنامه سازمان ملل ضمن محکوم کردن اقدام اخیر رژیم صهیونیستی درمورد بلندیهای جولان آنرا یک عمل تجاوزکارانه توصیف کرده و آنرا از درجه اعتبار ساقط اعلام کرده است. درقسمتهای دیگر قطعنامه آمده است، رای منفی یکی از اعضای دائمی شورای امنیت را که از تصویب و اتحاد تصمیمات مقتضی علیه اسرائیل بموجب فصل هفتم منشور که در قطعنامه ٤۹۷ سال ۱۹۸۱ مصوب کلیه اعضای شورای امنیت به آن اشاره گردیده ممانعت نموده است قویاً نکوهش و از آن اظهار تاسف می‌نماید.

علاوه براین هرگونه حمایت سیاسی- اقتصادی نظامی و فنی از این رژیم که آنرا به ارتکاب عملیات تجاوزکارانه تشویق می‌نماید. نکوهش مینماید.

درخواست خود را قویاً مورد تاکید قرار می‌دهد که اسرائیل که یک قدرت اشغالگر است. تصمیم ۱٤ دسامبر ۱۹۸۱ خود دائر بر اعمال قوانین و اختیارات نظامی و اجرایی بر ارتفاعات جولان سوریه را که به الحاق عملی این سرزمین منجر گردیده است بی‌درنگ کنارلمیکن اعلام کند. ضرورت مبرم خروج اسرائیل از تمام سرزمینهای فلسطینی و سایر اعراب را که از هنگام ۱۹٦۷ اشغال کرده است و از حمله بیت‌المقدس که شرط اولیه استقرار یک صلح عادلانه و منصفانه درخاورمیانه است بار دیگر مورد تاکید قرار می‌دهد.

اعلام می‌دارد که رفتار و اقدامات اسرائیل تاکید می‌کند که این رژیم یک رژیم صلح‌دوست عضو سازمان ملل نیست. و به وظایف خود به موجب منشور سازمان و معتقدات خود به موجب قطعنامه شماره ۲۷ مورخه ۱۱- ۱۹٤۹ مجمع عمومی عمل نکرده است این قطعنامه همچنین از تمام دولتهای عضو خواستار است که به تصمیمات زیر عمل نمایند.

الف- از تحویل هرگونه اسلحه و تجهیزات مربوطه به رژیم صهیونیستی خودداری نمایند و هرگونه کمک نظامی را که اسرائیل از آنان دریافت می‌کند به حال تعلیق درآورند.

ب- از دریافت هرگونه اسلحه یا تجهیزات نظامی از اسرائیل خودداری نمایند.

ج- کمک اقتصادی و مالی و فنی به اسرائیل و همکاری با آن را قطع کنند

د- روابط دیپلماتیک- بازرگانی و فرهنگی با اسرائیل را قطع نمایند همچنین از تمام کشورهای عضو می‌خواهد که بطور فردی و جمعی تمام معاملات با اسرائیل را بمنظور منزوی ساختن کامل آن در تمام زمینه‌ها بی‌درنگ متوقف کنند.

از کشورهایی که عضو سازمان ملل نیستند می‌خواهد که مطابق مفاد قطعنامه فعلی عمل نمایند.

از تمام سازمانهای تخصصی و موسسات بین‌المللی می‌خواهد که روابط خود با اسرائیل را با شرایط این قطعنامه منطبق سازند از دبیر کل سازمان ملل می‌خواهد که اجرای این قطعنامه را دنبال نماید و در این باره در فواصل دو ماهه به کشورهای عضو و همچنین شورای امنیت گزارش دهد.

و درسی‌و هفتمین اجلاس مجمع عمومی گزارش جامعی تحت عنوان «اوضاع در خاورمیانه» تسلیم نماید.

عکس‌العمل رسمی سوریه

درهمین حال خبرگزاری فرانسه از بیروت گزارش داد عبدالحلیم خدام وزیر امور خارجه سوریه اعلام کرد که رای مجمع عمومی سازمان ملل مشروعیت اسرائیل را بعنوان دولت عضو این سازمان مورد سئوال قرار میدهد. خدام به خبرنگار روزنامهٔ لبنانی النهار در واشنگتن گفت قطعنامه مجمع عمومی، اسرائیل را بعنوان دولتی تلقی میکند که صلح را دوست نداشته و وظائفش را در قبال سازمان ملل انجام نداده است. این تعبیر درواقع نوعی ابطال مشروعیت اسرائیل بعنوان عضو این سازمان می‌باشد. ازطرف دیگر خدام اظهار داشت که دنیای عرب پیروزی بزرگی در سازمان ملل خصوصاً در مورد زیر کسب کرده است.

۱- حمایت بین‌المللی درانتخاب موضع بنفع سوریه در مورد مسئله جولان

۲- محکومیت بین‌المللی سیاست تجاوزگرانه اسرائیل

۳- درخواست از کشورهای عضو برای اتخاذ مجازاتهائی علیه اسرائیل خدام همچنین از اتحاد و اشتراک مساعی اعراب در این مورد و نقش موثر آن در بدست آوردن این پیروزی سیاسی اظهار رضایت وخشنودی نمود.

دراین میان خبرگزاری جمهوری اسلامی گزارش داد عبدالحلیم خدام وزیرخارجه سوریه طی تک مصاحبه با روزنامه النهار گفت تصویب قطعنامه مجمع عمومی سازمان ملل جهت تحریم اسرائیل یک پیروزی بزرگ سیاسی است.

نگزارش خبرگزاری کویت خدام گفت قطعنامه سازمان ملل مجبر به از بین رفتن مشروعیت عضویت اسرائیل شده است.

همچنین رادیو دمشق دراین زمینه اعلام داشت این پیروزی سیاسی، دیپلماسی شیطانی آمریکا و اسرائیل را علیرغم در دست داشتن انواع منابع و امکانات درجهان در تنگنا قرار داده است.

دراین رابطه روزنامهٔ سوری نشرین مینویسد رای‌گیری مجمع عمومی در واقع محاکمهٔ آمریکا و اسرائیل بوده است و افزود که مبارزه سیاسی به هیچ وجه جانشین راه‌حل اصلی «برخورد قهرآمیز با رژیم غاصب صهیونیستی» نمیباشد بلکه مکمل آن است. همچنین خبرگزاری آسوشیتدپرس از بیروت گزارش داد عبدالحلیم خدام وزیرخارجه سوریه درمصاحبه با مجله المستقبل چاپ بیروت گفت چنانچه اسرائیل به سوریه حمله کند کشور متبوعش به پیمان دوستی و همکاری با شوروی متوسل خواهد شد. وی دراین مصاحبه گفت اسرائیل و آمریکا متوجه هستند که بحران انداختن این پیمان به چه معناست. لیکن وی درمورد تعهدات شوروی دراین پیمان درصورت بروز جنگ سوریه و اسرائیل توضیحی نداد. حافظ اسد رئیس‌جمهوری سوریه درتاریخ هشتم اکتبر ۱۹۸۰ این پیمان را درمسکو امضاء کرد. بخشهای منتشر شده این سند حاکی از مشورت و همکاری بین دوکشور درصورت تهدید خارجی هریک از کشورهاست اززمان امضاء این پیمان سوریها جهت برابری نظامی بااسرائیل در چهار چوب انچه نوارن استراتژیک میخواهند تاکید کرده‌اند.

از سوی دیگر خبرگزاری فرانسه از بیروت گزارش داد بمناسبت رای دیروز مجمع عمومی سازمان ملل اتحادی در بین اعراب بوجود آمده است. این اتحاد از پیکارچگی بین اعراب برای حمایت از سوریه در سازمان ملل از دو هفته قبل سرچشمه میگیرد و به گفته عبدالحلیم خدام وزیر امور خارجه سوریه به پیروزی سیاسی اعراب انجامیده است. دنیای عرب که پس از اجلاسیه فاس دچار از هم پاشیدگی شده بود هفته آینده در تونس بار دیگر آزمایشی از خود نشان خواهد داد. کنفرانس فوق العاده وزرای امور خارجه کشورهای عربی پنجشنبه آینده در تونس گشایش خواهد یافت. در این کنفرانس که بدعوت سوریه تشکیل خواهد شد، تصمیماتی یگانه از طرف کشورهای عربی برای مقابله با اسرائیل اتخاذ خواهد گردید. وخامت اخیر روابط بین سوریه و اردن بدنبال تیرگی روابط سوریه و عراق در حالی بوجود آمد که بعضی از کشورها بجای ارجحیت مقابله بااسرائیل خواستار حمایت از عراق برای جنگ علیه ایران شدند. و بالاخره با اختلافاتی که بین اردن و سوریه وجود دارد باید دید که اتحاد این کشورها در کنفرانس تونس چگونه شکل خواهد گرفت.

اسرائیل اهمیت نمی دهد!

لکن خبرگزاری فرانسه از بیت المقدس گزارش داد یکی از مسئولان رژیم اشغالگر قدس در بیت المقدس در مورد رای سازمان ملل در رابطه با محکوم ساختن رژیم صهیونیستی پیرامون الحاق بلندیهای جولان بسرزمین فلسطین اشغالی اعلام کرد اسرائیل عملا هیچگونه اهمیتی برای قطعنامه های مجمع عمومی سازمان ملل قائل نمیباشد.

وی سپس افزود اسرائیل در این زمینه عمیقا از آمریکا سپاسگزار است زیرا آمریکا تهدید کرده است در صورت کنار گذاشتن اسرائیل از مجمع عمومی سازمان ملل خود نیز از مجمع عمومی کناره گیری خواهد کرد.

لکن نماینده اتحادیه عرب در سازمان ملل در یک تقبیح شدید اللحن از الحاق بلندیهای جولان رژیم اشغالگر قدس را متهم نمود که میکوشد سازمان ملل را مانند جامعه ملل که براثر سیاستهای توسعه طلبانه آلمان نازی در قبل از جنگ دوم جهانی از فعالیت بازماند فلج نماید.

نماینده اتحادیه‌عرب همچنین آمریکا را متهم کرد که توسط جامعه جهانی یک مبارزه تحریک کننده علیه کوششهای اعراب برعلیه صهیونیستها دست زده است.

اسرائیل همچنین قطعنامه مجمع عمومی سازمان ملل که در آن الحاق بلندیهای جولان به خاک اسرائیل محکوم شده را غیر منصفانه و نا متعادل خواند.

سخنگوی وزارت خارجه اسرائیل گفت در این قطعنامه خواسته شده که کشورها روابط سیاسی و نظامی و اقتصادی خود را با اسرائیل قطع کنند لیکن هیچ درخواستی پیرامون برقراری صلح از طریق مذاکره در این قطعنامه گنجانده نشده است.

وی افزود: در واقع بخاطر امتناع سرسختانه قطعنامه ۲٤۲ شورای امنیت از سوی سوریه هیچ اشاره‌ای به آن در این قطعنامه نشده است. قطعنامه ۲٤۲ پس از جنگ ۱۹٦۷ اعراب و اسرائیل که طی آن اسرائیل بلندیهای جولان سوریه صحرای سینای و نوار غزه متعلق به مصر و کرانه غربی اردن را اشغال کرد بتصویب رسید.

در این قطعنامه از اسرائیل خواسته شده در ازاء حق زندگی در مرزهای امن و شناخته شده از سرزمین‌های اشغالی سال ۱۹٦۷ خارج شود.

سخنگوی وزارت خارجه اسرائیل گفت تصویب این قطعنامه بمنزله بهره برداری از این سازمان حیاتی توسط اکثریت ضد اسرائیلی آنست. این اظهارات اعترافی است که دنیا به جنایات اسرائیل مخالف است. بعلاوه آمریکا پیشنهادهای ارائه شده در سازمان ملل را برای مجازات رژیم اشغالگر قدس بخاطر الحاق بلندیهای جولان مورد حمله قرار داد و اخطار کرد که عملی شدن کوششهای مربوط به لغو عضویت اسرائیل در سازمان ملل عواقب وخیمی در برخواهد داشت.

اخبار کوتاه جهان

تذکر: جهان اسلام به مجموعه کشورهائی اطلاق میشود که اکثریت سکنه آنها مسلمان باشند و صد البته بمعنی اسلامی بودن رژیم آنگونه کشورها نیست.

* جهان اسلام

● عبدالحلیم خدام وزیر خارجه سوریه گفت: درصورت حمله رژیم اشغالگر قدس به سوریه شوروی در کنار این کشور خواهدبود. وی درمصاحبه‌ای بانشریه المستقبل چاپ پاریس گفت حمله رژیم اشغالگر قدس به سوریه دمشق را بر آن خواهد داشت که حواستار اجرای پیمان دوستی وهمکاری سوریه وشوروی که درسال ۱۹۸۰ منعقد شده است گردد.

● وزیرخارجه بحرین گفت: آخرین تحولات درجهان عرب و منطقه خلیج فارس ایجاب میکند که وزیران خارجه شورای همکاری خلیج فارس به بحث وتبادل‌نظر بپردازند.

● روزنامه ایزوستیا در شماره اخیر خود نوشت سایه شوم اتحاد امریکا وپاکستان برجنوب وجنوب غربی آسیا گسترده شده است امریکا تقبل کرده تمیزان سه میلیارد ودویست میلیون دلار کمک که قسمت اعظم آن کمک نظامی است ظرف پنج سال آینده دراختیار پاکستان قرار دهد.

● لئوناردو ماتیاس وزیر خارجه پرتقال بمنظور یک دیدار چهارروزه وارد مانیله شد. بگزارش خبرگزاری خلیج فارس انتظار میرود ماتیاس مسائل مربوط به تحکیم روابط سیاسی واقتصادی میان دوکشور رامورد بررسی قرار دهد.

* بلوک غرب

● روزنامه های اروپا و آمریکا ضمن انتشار پاره‌ای از اسناد منتشره لانه جاسوسی در تهران اعتراف میکنند که ماموریت سازمان سیا در لانه جاسوسی فعالیت داشته‌اند روزنامه تایمز چاپ لندن در شماره مورخ پنجم فوریه خود مینویسد که با نگارشات منتشره در واشنگتن پست اسناد سری سازمان سیا که بدست دانشجویان مسلمان ایرانی افتاده نشان میدهد که این سازمان افزایش حضور مردم در مساجد وتوجه خاص مردم ایران به اسلام را گزارش کرده بود.

● دیروز در وین گفته شد مقامهای اتریشی تصمیم گرفته‌اند کنترل مرزهای این کشور را تقویت کنند و رواديد ورود به اتباع برخی از کشورهای عرب را با بررسی دقیق هویت آنان صادر کنند وزیر کشور اتریش در توجیه این اقدام لزوم گسترش تدابیر حفاظتی علیه نفوذ تروریستهای عرب را یادآور شد.

● گاسپاروین برگر وزیر دفاع آمریکا برای یک دیدار خصوصی بیست و چهار ساعته از انگلیس وارد اینکشور شد.

وی قبل از آغاز سفرش به خاورمیانه که طبق برنامه پیش‌بینی شده شامل چند کشور عربی و دیدار کوتاهی از اسرائیل خواهد بود از انگلیس دیدن میکند.

● یک روزنامه آمریکائی نوشت سه تن که برای کشتن ریگان رئیس رژیم آمریکا و سایر مقامات به آمریکا اعزام شده بودند بازداشت و از آمریکا اخراج شدند.

● اندروپاک که در فرودگاه آتن مورد استقبال قرار گرفت سرحال بنظر میرسید. وی گفت در حال حاضر هیچگونه اظهار نظری نخواهد کرد و تنها پس از ورود به انگلیس با خبرنگاران گفتگو خواهد کرد.

● میتران رئیس رژیم فرانسه در مصاحبه‌ای با گروهی از خبرنگاران اعلام کرد احتمالاً قبل از آغاز گردهمائی کشورهای صنعتی که قرار است در اوائل ماه ژوئن آینده در فرانسه تشکیل شود با ریگان همتای جنایتکار آمریکائی خود دیدار و گفتگو خواهد کرد.

● هلموت اشمیت صدراعظم آلمان غربی روز جمعه در پارلمان این کشور درباره سیاستهای داخلی و خارجی دولت خود رای اعتماد بطور بسیی بدست آورد.

* بلوک شرق

● دولت نروژ از دو دیپلمات شوروی خواست هرچه زودتر خاک این کشور را ترک نمایند.

● معاون وزارت خارجه چین دیروز گفت: شانس چندانی برای بهبود روابط چین و شوروی در آینده نزدیک وجود ندارد زیرا احتمال نمیرود مسکو سیاست خارجی فعلی خود را تغییر دهد.

● شوروی آمریکا را بخاطر اعمال فشار بر کشورهای عضو سازمان ملل متحد برای جلوگیری از وضع مجازاتهائی علیه اسرائیل بخاطر الحاق بلندیهای جولان مورد سرزنش قرار داد.

● عرفات با سوسکیلوف کاردار شوروی در لبنان دیدار کرد.

در این دیدار سوسکیلوف پیامی از رهبران شوروی را تسلیم عرفات کرد.

● شوروی در نظر دارد که یک رشته حفاریهائی تا عمق دوازده کیلومتری در جستجوی نفت وسایر مواد معدنی به انجام رساند.

* سایر کشورها

● شورای وزرای خارجه افریقا جهت انجام رفراندوم درصحرای باختری کارخود رادرنایروبی پایتخت کنیه بمنظور فراهم کردن مقدمات کارکنفرانس این کشورها که قرار است درروزهای یکشنبه و دوشنبه آینده دراین کشورتشکیل شود آغاز بکارکرد.

● روزنامه تایمز اف ایندیاچاپ دهلی‌نو نوشت دولت واشنگتن گام کنیه نوراله دیگری علیه هند برداشته است این روزنامه افزود وزارت خارجه آمریکا ناامیدیه گرفتن اعتراضات هند به رهبر جدائی خواهی نیالت پنجاب پاهدگی سیاسی اعطاء کرده است.

● مقامهای گواتمالائی اعلام کردند دست کم هفده تن از جمله یکروزنامه‌نگار مشهور براثر خشونتهای سیاسی اخیر این کشور آشوبزده آمریکای مرکزی بقتل رسیدند.

تشدید خشونتهای سیاسی درگواتمالا باعث مرگ حدود سیصد تن در هرماه میشود.

● میتران رئیس رژیم فرانسه درامور کشورهای جهان سوم روز گذشته گفت بمنظور بررسی مسائل آوارگان به جنوب شرقی آسیا سفر خواهد کرد

● معاون وزارت امورخارجه آمریکا گفت: آمریکا فروش جنتهای جنگنده اف۱٦ مدرن به تایوان رابسبب خطر ازهم گسیختگی در روابط آمریکا وچین متوقف نموده است.

● بدنبال کشف جسد یکی ازبازداشت شدگان سیاسی افریقای جنوبی درسلولش خانواده‌های زندانیان سیاسی این کشور که درسرکوب رهبران اتحادیه‌های کارگری توسط پلیس دستگیر شده‌اند خواستار آزادی سنگار خود شدند.

● درجریان تیراندازی یک ساعته بین نیروهای دولتی نیکاراگوا و ضد انقلابیون درنزدیکی مرز هند و رأس شش تن بقتل رسیدند.

یک بیانیه وزارت دفاع نیکاراگوا حاکیست که این درگیری درنزدیکی لاس بری ساس درشمال ایالت نوئه واسه‌گو وپاوبه فاصله یک کیلومتری مرز بوقوع پیوست که طی آن سه سربازساندی نیست و سه تن ازفراطیون راست گرا کشته شدند.

● دراعلامیه مشترک کوباوآنگولا که درلواندامنتشر شدگفته شده سه محض اینکه افریقای جنوبی نیروهایش راازنامیبیاخارج کند کوبا هم خروج سربازانش راازآنگولا آغاز خواهد کرد.

برای شرکت درجشنهای بزرگداشت سالگرد انقلاب

۱۷۰تن ازخانواده‌های شهداء جنوب لبنان وارد تهران شدند

نخستین گروه ازمیهمانان خارجی بنیاد شهید عصر دیروز بمنظور شرکت درمراسم بزرگداشت شهدا و سومین سالگرد پیروزی انقلاب شکوهمند اسلامی ایران وارد تهران شدند.

بگزارش خبرنگارخبرگزاری جمهوری اسلامی یکصدوهفتاد تن ازخانواده‌های شهدای شیعیان جنوب لبنان بانیک پروار ویژه ازبیروت عصر دیروز وارد تهران شده و مورد استقبال جمعی ازمسئولین بنیاد شهید و اعضا ستاد برگزاری مراسم بزرگداشت شهدا قرار گرفتند.

برنامه این گروه پس ازورود بمیهمانان خارجی ابتدا توسط دسته موزیک ارتش جمهوری اسلامی ایران چند سرود انقلابی اجرا شد آنگاه پس ازملاقات آیانی چند از کلاها سعید دکتر فاضل سرپرست بنیاد بزرگداشت شهدا، جنوب لبنان وارد تهران شدند سرگزاری مراسم بزرگداشت شهدا را با همه بزرگی اهمیت وکمی مدعوین و زمان اجرا به بزرگداشت خود خواهد بحث.

۲- چون سال گذشته این مراسم بنام هفته بزرگداشت جانبازان انقلاب موسوم گردید با بمسائل ومشکلات فوق الذکر وبعلت تعداد فوق العاده زیاد مجروحین وجانبازان انقلاب وجنگ تحمیلی، برنامه سال جاری به خانواده شهدا اختصاص خواهد داشت

۳- چون این مراسم همه ساله ازسوی بنیاد شهید برگزار گردیده است وخانواده‌های شهدای قبل از شروع جنگ تحمیلی اعم از ساکنین تهران وشهرستانها اغلب دراینگونه مراسم شرکت داشته‌اند، لذا باتوجه اصلی بودن مسئله جنگ درشرائط حاضر مراسم برگزاشت شهدا ویژه خانواده‌های شهدای جنگ تحمیلی عراق و ترور شدگان توسط مزدوران امریکا میباشد.

٤- درسال جاری درکلیه استانهای کشور ازسوی مراکز بنیاد شهید درهراستان مراسمی مشابه با مراسم تهران برگزار میگردد وبنابراین ازکل خانواده‌های شهدای شهرستانها تنها دوهزار نفر از مجموع استانها به تهران دعوت شده‌اند که تعداددعوتشدگان ازهراستان به درخواست درجشنهای بزرگداشت سالگرد پیروزی انقلاب اسلامی ایران وارد تهران شدند.

درسخنان پرشوری ضمن تشکر ازاستقبال گرم برادران ایمانی ومسئولین بنیاد شهید اظهارامیدواری کرد که درمدت اقامت خود درایران بتوانند بیش ازپیش انقلاب اسلامی ایران بهره‌های معنوی و انقلابی بگیرند.

پس ازپایان مراسم استقبال، میهمانان لبنانی عازم محل اقامت خود شدند.

یک فلسطینی:

۳٤ هزار میهن پرست فلسطینی در زندانهای رژیم صهیونیستی بسر می برند.

خبرگزاری تاس از صنعا گزارش میدهد عرفات در مصاحبه‌ای اعلام کرد حدود ۳٤ هزار نفر از میهن پرستان فلسطینی از جمله ۱۵۰۰ زن در زندانهای رژیم اشغالگر قدس زندانی هستند. این زندانیان در معرض همه گونه شکنجه‌های بیرحمانه وتحقیر آمیز قرار دارند.

نیروهای اشغالگر قدس منازل غیر نظامیان را منفجر کرده وسرزمین‌ها را اشغال می‌کنند آنها حتی کودکان را نیز زندانی کرده وتلاش می کنند رهبران فلسطینی را به قتل رسانده وآنها را از سرزمین خود بیرون کنند. عرفات تاکید کرد بهر حال علیرغم عملیات تروریستی صهیونیستها، انقلاب فلسطین در حال کسب قدرت وتحکیم صفوف خود میباشد.

عرفات ضمن صحبت در باره اوضاع خاور میانه خاطر نشان کرد تل اویو با کمک آمریکا سرگرم طرح تجاوز دیگری در جنوب لبنان است وی فاش ساخت بنا به اطلاعات رسیده به سازمان آزادیبخش فلسطین، تل اویو سرگرم تهیه مقدمات برای عملیات گسترده نظامی در آن منطقه با شرکت نیروهای نیروی دریائی وزمینی رژیم اشغالگر قدس است.

صهیونیستها برای ادامه اقدامات تجاوز کارانه خود بر علیه مردم عرب محموله‌های بیشتری از پیشرفته‌ترین سلاحهای آمریکایی دریافت می‌کنند.

عرفات اعلام کرد: حتی با استفاده از کشتی‌های جنگی، هواپیماها وتانک شکست انقلاب فلسطین غیر ممکن بنظر میرسد امپریالیسم وصهیونیسم سرسختانه به مدت ۱۷ سال تلاش کرده‌اند تا انقلاب فلسطین را شکست دهند ولی تمام تلاش‌های آنها بیهوده است زیرا ما به پیروزی خود ایمان داریم.

افزایش فروش سلاحهای امریکائی

الحریره خبرگزاری جمهوری اسلامی:

روزنامه رسمی الشعب چاپ الجزایر در آخرین شماره خود نوشته است فروش سلاحهای امریکائی در سال جاری از مرز ۲٤ میلیارد دلار تجاوز کرده است و این در صورتی است که فروش این سلاحها در سال گذشته ۱۵/۳ میلیارد دلار بوده است.

روزنامه میافزاید سهمیه عربستان سعودی از این مبلغ ۱٤/۱ میلیون دلار میباشدو قرار است آمریکا پنج هواپیمای آواکس دیگر به این کشور تحویل دهد. آمریکا همچنین متعهد شده است هواپیماهای اف ۱٦ به اسرائیل و مصر و پاکستان و کره جنوبی بفروش برساند.

طی نبردهای چریکی درگواتمالا عده‌ای کشته و مجروح شدند

خبرگزاری فرانسه از گواتمالا سیتی گزارش داد: روز گذشته اعلام شد طی نبردهای چریکی درپایتخت و یکی ازایالات گواتمالا «ایالت پتن» پنج تن ازنیروهای امنیتی کشته شده و پانزده سرباز مجروح شدند. مقامات رسمی گفتند: چریکهای چپگرا درپایتخت طی یک نبرد سه پلیس راکشتند و سلاح‌های آنان رابغنیمت گرفتند.

درایالت پتن نیز چریکها باشبیخون به یک کامیون نظامی یک افسر و سرباز راازپای درآوردند و پانزده سرباز رانیز مجروح کردند.

کشف یک گور دسته‌جمعی درهندوراس

خبرگزاری آسوشیتدپرس ازتگوسیگالپا گزارش میدهد: پلیس هندو راس دیروز گزارش داد اجساد ده تن که بوسیله گلوله سوراخ شده بودند دریک گور دستجمعی کم عمق در۱۹ کیلومتری پایتخت این کشور مدفون شده‌اند. سخنگوی پلیس گفت: هیچیک ازقربانیان شناسائی نشده و اتهام عمل مذکور متوجه چپگرایان افراطی است که درصدد بی‌ثبات کردن دولت هستند.

این سخنگو اضافه کرد روی بدن یکی ازقربانیان آثار شکنجه دیده شده است هندوراس درماههای آخر شاهد افزایش خشونت بوده است.

جنایات اسرائیل درکمیسیون حقوق بشر سازمان ملل تشریح شد

*** بعید بنظر میرسد کمیسیون حقوق بشر راجع به جنایات اسرائیل حساسیتی ازخودنشان دهد.**

خبرگزاری فرانسه از سازمان ملل (ژنو) گزارش داد نمایندگان سوریه پس از سازمان آزادیبخش فلسطین در برابر کمیسیون حقوق بشر سازمان ملل درژنو بخاطر الحاق بلندی های جولان رژیم اشغالگر قدس را شدیداً مورد انتقاد قرار دادند واعمال مجازاتهائی را علیه این رژیم خواستار شدند.

این انتقاد بمناسبت آغاز بحث کلی درباره نقض حقوق بشر درسرزمین‌های اشغالی ازجمله فلسطین صورت گرفت. ادیب داودی نماینده سوریه الحاق بلندیهای جولان را نقض علنی منش

در یک مصاحبه اختصاصی

سرپرست بنیاد امور جنگزدگان تبریز فعالیتهای این بنیاد را تشریح کرد

تبریز - خبرنگار جمهوری اسلامی

برادر محمد حسین پردانی سرپرست بنیاد امور جنگزدگان آذربایجان‌شرقی طی یک گفتگوی اختصاصی با خبرنگار ما در تبریز پیرامون خدمات و سایر مسائل این بنیاد توضیحاتی داد که از نظر خوانندگان می‌گذرد

س- شما جنگزدگان را به چه نحوی می‌پذیرید؟

ج- در اوایل این میهمانان جنگزده بدون برنامه و نظم وترتیب به این منطقه اعزام می‌شدند که این امر باعث بروز اشکالات فراوانی می‌گردید که بعداً طبق برنامه‌ریزی دقیقی هر گدام از جنگزدگان بایستی بوسیلهٔ معرفی از مرکز به اینجا اعزام گردند.

س: تعداد جنگزدگان در این منطقه چقدر است؟

ج- در تابستان تعداد میهمانان به بیش از ۵ هزار نفر می‌رسید که بعداً بعلت سرد بودن این منطقه عده‌ای از آنها به جاهای گرمسیر منتقل شدند و در عوض ما از برادران مسئول دیگر نقاط که میهمانان آنها از نقاط سردسیر برگ خانه و منزل نموده بودند خواستیم که تعدادی از آنها را به این منطقه بفرستند که در حال حاضر تعداد جنگزدگان به بیش از ٤ هزارتن می‌رسد.

س- خدمات رفاهی به میهمانان چگونه است.

ج- وظیفهٔ اصلی بنیاد مهیا نمودن وسائل ساده برای یک زندگی ساده و معمولی می‌باشد ولی بنیاد این میهمانان را در ساختمانهای مجهز به وسایل گوناگون اسکان داده است و از نظر مواد غذائی به آنها جیرهٔ خشک داده می‌شود و گوشت و مواد پاک کننده نیز بمقدار کافی دراختیار آنها گذارده می‌شود و به نوزادان نیز هرماه ۵ قوطی شیرخشک و ۳ قوطی غذای کودک داده می‌شود و علاوه برآن برای هر کودک ٤٤ تومان به برگسالان نیز ۲۲۱٤ ریال به عنوان حقوق ماهانه داده می‌شود ضمناً از محل اهدائی‌های مردم وسایل و لباس قابل توجهی دراختیار آنها قرار می‌گیرد. که اگر اهدائی مردم نبود بنیاد از عهده‌انجام خدمات رفاهی برنمی‌آمد.

س: در زمینه اشتغال مهاجرین جنگی چه اقدامانی صورت گرفته است؟

ج- بنیاد به کمک کارخانه‌ها و کارگاههای موجود در منطقه بسیاری از آنها را جذب کار نموده است که در ابتدا بعضی از کارخانه‌ها و کارگاهها و مشاغل آزاد بخاطر پرداخت حق بیمه از بکار گرفتن آنها استقبال نمی‌نمودند بهمین خاطر در جلسه‌ای با مسئول بیمه‌های اجتماعی قرار بر این شد که برای کارگران مهاجر جنگی کارت شناسائی صادر شود و حق بیمه از آنها دریافت نگردد که همین امر موجب افزایش اشتغال گردید. و همچنین خود بنیاد اقدام به ایجاد کارگاههائی در داخل خوابگاهها نموده است از جمله ۱۵۰ دستگاه قالی‌بافی به کمک جهادسازندگی ایجاد شده است و همچنین از طریق بنیاد بطور مجانی لوازم بافتنی جهت تهیه لباس برای خود جنگزدگان داده می‌شود و ضمناً یک کارگاه خیاطی تشکیل داده شده است.

س- همکاری بنیاد با سایر نهادهای انقلابی چگونه است.

ج- تمام نهادها بدون استثنا با ما همکاری می‌کنند که سپاه و جهاد در این امر بیشترین سهم را دارا می‌باشند و ارتش نیز در زمینه‌های مختلف بخصوص در زمینه حمل و نقل مواد از دورترین روستاها تا ساعتهائی از نیمه‌شب نیز با ما همکاری کرده‌اند.

س- بهداشت جنگزدگان را توضیح دهید.

ج- ما در خوابگاهها درمانگاههائی داریم و از طرف بهداری نیز پزشک و وسایل مورد نیاز دراختیار ما گذاشته شده است و اگر چنانچه احتیاج به بیمارستان وعمل جراحی باشد بیمارستانها بدون کوچکترین چشمداشتی در خدمت این میهمانان قرار می‌گیرند ایشان در مورد ورزش جنگزدگان گفت. تیمهای مختلف در ورزشهای گوناگون تشکیل یافته و در اکثر مسابقات موفقیتها از آن اینها بوده است

وی در پایان از مردم خواست که اگر احیاناً با کسانی مواجه شدند که به عنوان جنگزده مشغول گدائی و کارهای خلاف دیگر هستند به بنیاد اطلاع دهند. ایشان همچنین در مورد مسکن‌هایی که دراختیار جنگزدگان قرار گرفته گفت خوابگاه دانشجوئی ولی‌عصر از طرف دانشگاه و شهرک لاله از طرف کارگران کارخانجات تراکتورسازی و شهرک امام خمینی نیز از طرف دولت و همچنین ساختمانهای بزرگ خالی بطور امانی دراختیار بنیاد قرار گرفته است که بعد از اتمام جنگ تحویل داده خواهد شد.

بزرگداشت دهه فجر در شهرستانها

برگزاری دهه فجر در ندامتگاه شهربانی ارومیه

● ارومیه- نوامین ندامتگاه شهربانی ارومیه بابرگزاری مراسمی دهه فجر را گرامی داشتند

دراین مراسم پس از بازدید ازنمایشگاه کتاب و پوستر وعکس واجرای چندین سرود انقلابی حجت‌الاسلام ایمانی حاکم شرع ارومیه، نماینده خانواده شهدا ویکی از نادمین سخنانی ایراد کردند

ادامه برنامه‌های دهه فجر درقم

● قم- خبرنگار جمهوری اسلامی- برنامهٔ ویژه خواهران درصحن مطهر حضرت معصومه (ع) برگزارشد دراین مراسم خواهر مریم بهروری سخنرانی نمود برنامه‌های بعدی بنیاد قم بشرح زیر اعلام شد. یکشنبه (امروز) برنامه کارگران ازساعت ۳/۳۰ الی ۵ بعدازظهر درمسجد اعظم سخنران برادر احمد نوکلی وبرنامه بعدی راهپیمایی ۲۲ بهمن- رژه نیروهای مسلح- محل تجمع میدان مطهری و روز جمعه همه آینده روز دیدار مردم ازخانواده شهداء اعلام شد.

دهه فجر درقزوین

● قزوین: ازسوی بنیاد برگزاری مراسم درقزوین مجلس حسینی درحسینیه مولاوردی خان قزوین برگزار گردید که دران حجت‌الاسلام حمیدزاده پیرامون نقش رهبری قبل وبعدپیروزی انقلاب سخن گفت

پست رایگان درابهر بمناسبت دهه فجر

● ریحان: کارکنان اداره پست ابهر بانتشار اطلاعیه‌ای ضمن تبریک به امام وامت اعلام داشتند که تااخرین روز دهه فجر کلیه خدمات پستی مردم ابهر را بطور رایگان انجام وهزینه خدمات پستی را کارمندان این اداره پرداخت خواهدکرد.

حضور حجت‌الاسلام کروبی درمراسم بنیاد شهید قزوین

● قزوین: بابدعوت بنیاد شهید قزوین مجلس حسینی درسالن طرح ابهاری این شهر برگزارشد دراین مراسم حجت‌الاسلام کروبی درتحلیل از خانواده‌های شهدا سخنانی ایراد کرد.

بزرگداشت دهه فجر درسرمای شدید شهرکرد

● شهرکرد: درپنجمین روزدهه فجر مردم شهرکرد باوجود سرمای شدید پس از اقامه نمازمغرب و عشاء دست به راهپیمائی زده و درمسجد صاحب‌الزمان حجت‌الاسلام محمدی درزمینهٔ نقش مسجد این سنگر هدایت‌گر ملل مسلمان برای آنان سخن گفت.

پاسخ به سئوالات مردم تایباد توسط مسئولین

● تایباد- خبرنگارجمهوری اسلامی: درپنجمین روزدهٔ فجر مسئولین شهرستان تایباد درمسجدابن شهرستان گردآمده و به سئوالات مردم پاسخ گفتند این مراسم با استقبال بی‌نظیر مردم مواجه شد سپس برادر مولوی حافظ یکی از برادران اهل سنت سخنانی ایرادکرد.

مسابقهٔ ایدئولوژیکی ۲۲بهمن درداماغان

● داماغان- خبرنگارجمهوری اسلامی: بمناسبت ۲۲بهمن دفتر نشرفرهنگ اسلامی حسینیه حضرت ابوالفضل داماغان مسابقهٔ ایدئولوژیک منتشرکرد باین کیفیت که شامل ۲۲سئوال و هرسئوال ۲۲قسمت و به ۲۲نفر از برندگان و هرکدام ۲۲جایزه تعلق خواهدگرفت و مهلت آن تا ۲۲بهمن می‌باشد

نامگذاری مرکزدرمان بنام ۱۲بهمن

● بابل- خبرنگارجمهوری اسلامی: بمناسبت دهه فجر و سالروز ورودامام‌از سوی شبکه بهداری بابل واحددرمان روستای مرزن آبادبنام ۱۲بهمن نامگذاری و فعالیتهای خود را آغازکرد.

بزرگداشت سالگرد انقلاب اسلامی در داماغان

● داماغان- خبرنگار جمهوری اسلامی: بمناسبت دهه فجر از طرف بنیاد شهید داماغان سمیناری از خانواده‌های شهدای استان سمنان در تالار فجر با حضور روحانیون، ائمه جمعه، مسئولین بنیاد شهید و استان برگزار گردید که در آن، ائمه جمعه داماغان، گرمسار، شاهرود و استاندار سمنان و برادر شاهچراغی نماینده مردم سخنرانی کردند.

بزرگداشت دهه فجر در دره گز

● دره گز- خبرنگار جمهوری اسلامی: در پنجمین روز دهه فجر مراسمی در مسجد صاحب‌الزمان دره‌گز با حضور اقشار مردم این شهر برگزار شد که در آن فرمانده عملیات سپاه خراسان منطقه ٤ سخنرانی کرد

راهپیمائی در کلاله مازندران

● کلاله مازندران- خبرنگار جمهوری اسلامی: بمناسبت روز معلم و دانش آموز از سوی آموزش و پرورش کلاله راهپیمایی باشکوهی برگزار گردید که ضمن آن دانش آموزان با شعارهای کوبنده‌ای عمل منافقین را بشدت محکوم کردند.

دیدار مسئولین شهرستان مشکین شهر با خانواده‌های شهدا

● مشکین شهر- خبرنگار جمهوری اسلامی: بمناسبت دهه فجر مسئولین نهادهای انقلابی و ادارات دولتی مشکین شهر باتفاق خواهران و برادران انجمنهای اسلامی مدارس بمدت ٤ روز از خانواده‌های شهدای مشکین شهر و روستاها و خانواده‌های جنگ زده مستقر در این شهرستان بازدید بعمل آوردند در این دیدار امام جمعه این شهرسخنرانی کرد.

با حضور امام جمعه مشهد مراسم دهه فجر در دبیرستان ابن‌یمین برگزار شد

● مشهد- خبرنگار جمهوری اسلامی: درمراسم دهه فجر دبیرستان ابن یمین مشهد که بدعوت انجمن اسلامی این دبیرستان برگزار شده بود حضرت آیت‌اله شیخ ابوالحسن شیرازی امام جمعه مشهد پیرامون حضور دوقشردانش آموزوروحانی درصحنه سخن گفت

برگزاری دهه فجردراسلام شهر

● اسلامشهر- خبرنگار جمهوری اسلامی: ستاد برگزاری دهه فجر اسلامشهر برنامه‌های آینده این ستاد راشرح زیراعلام کرد ۱- شانزدهم بهمن مسجد صاحب‌الزمان شامل برنامه‌های تلاوت قرآن مسجد- سرود- تئاتر- سخنرانی- فیلم- تحلیل ازشهدا- نمایشگاه عکس ۲- هفدهم بهمن قائم آباد صادقیه- مسجد علی بن موسی الرضا برنامه‌های فوق

۳- هجدهم بهمن- مسجد رسول اکرم- برنامه‌های فوق

٤- نوزدهم بهمن- انجمن اسلامی شهرک قائمیه برنامه‌های فوق

۵- بیستم بهمن- حسینیه برنامه‌های فوق

٦- بیست ویکم بهمن- مسجد امام حسن مجتبی- واقع دربلوار امام حسین برنامه‌های فوق

۷- بیست ودوم بهمن درمحل نماز جمعه سه سخنرانی انجام می شود

راهپیمایی دانش آموزان درخرم‌آباد.

خرم‌آباد: دربزرگداشت روز تعلیم و تربیت اسلامی کلیه دانش آموزان خرم‌آباد ازمیدان شهدادست براهپیمایی زدند وپس ازراهپیمایی در دانشگاه شهید مطلوم بهشتی اجتماع کرده وپس ازبرگزاری مراسم ویژه‌ای به سخنان فرماندارخرم آباد گوش دادند

ادامهٔ مراسم دهه فجر دراصفهان

● اصفهان: بمناسبت دهه فجر اثیی ویژه‌ای درهتل قدس اصفهان باشرکت اقشار مختلف مردم، خانواده‌های شهدا و تنی چند از مقامات استان برگزار شد که پس تلاوت آیاتی از کلام‌الله مجید چند سرود توسط برادران بسیج اخراشد همچنین دراین مراسم سرپرست بنیاد مستضعفان اصفهان بسخنرانی کرد.

در شششمین روز دهه فجر:

دانشگاه مشهد از دیروز آغاز بکار کرد

مشهد: همزمان با گرامیداشت ششمین روز از دهه فجر و در آستانه فرارسیدن سومین سالگرد پیروزی انقلاب اسلامی ایران بامداد دیروز با پیام وزیر فرهنگ و آموزش عالی و با حضور دکتر سروش عضو ستاد انقلاب فرهنگی، دانشجویان دانشگاه مشهد راهی کلاسهای درس شدند.

به گزارش خبرگزاری جمهوری اسلامی در مراسمی که بهمین مناسبت پیش از ظهر دیروز در تالار رازی دانشکده پزشکی مشهد برگزار شد علاوه بر آقای محمد نبی حبیبی استاندار خراسان گروهی از اساتید حوزه علمیه و دانشگاه مشهد و دانشجویان نیز شرکت داشتند و طی آن پس از تلاوت آیاتی از کلام الله مجید دکتر اعتمادی سرپرست دانشگاه مشهد ضمن خوش‌آمد به شرکت کنندگان در مراسم، اظهار امیدواری کرد استادان و دانشجویان دانشگاه به مسئولیتی که امت اسلامی در جهت دانش‌اندوزی و ارائه خدمات فرهنگی بر عهده آنان گذاشته توجه کنند. آنگاه آقای سروش عضو ستاد انقلاب فرهنگی طی سخنانی گفت: آنچه نظام گذشته بآن توجه نداشت حرمت علم بود، زیرا در یک نظام استبدادی تنها مسئله پرستش و قدرت طلبی مطرح است، نه حرمت علم. و بهمین دلیل آنچه که مورد احترام نبود اسلام و تعلیم اسلامی بود همین امر موجب عدم وجود رابطه صحیح و اصولی بین استاد و دانشجو بود. وی افزود: بحول اساسی که باید در دانشگاهها بوجود آید، همگام بودن دانشگاه با این نهضت است و مردم اخاره بخواهند داد. دانشگاه امروز چون گذشته عمل کند، زیرا انقلاب فرهنگی با کسانی آغاز شده که دلشان بحال انقلاب و فرهنگ اسلامی می‌سوزد آقای دکتر سروش یاد آور شد مکتبی که با نام الله آغاز شده و انقلابی که تنها برای حاکمیت حکومت الله تحقق پیدا کرده، قطعاً نمی‌تواند مخالف علم و پژوهش باشد و یکی از عوامل حرمت نهادن به دانشگاه آنست که اندیشه علمی و اسلامی دانشگاه را بالا ببریم و هر فعالیتی را که محل حرکت اصیل دانشگاه باشد مانع شویم وی افزود:

دانشجویان باید استقلال فکری پیدا کنند و سیاستهای مخرب را از سیاستهائی که جهت سازندگی مطرح میشود، تشخیص دهند، زیرا دانشگاه محیط علم و حیات است. وی همچنین به دانشجویان تاکید کرد که دانشگاه را خانه خود بدانند و مسئولیتی را که برای آینده سازی کشور بر عهده آنها محول شده، بخوبی درک نمایند.

بر پایه این گزارش در مراسم مذکور پیامهای جهاد دانشگاهی و جهاد سازندگی خراسان بمناسبت بازگشائی دانشگاه مشهد قرائت شد. لازم به تذکر است که بازگشائی دانشکده ادبیات و علوم انسانی دانشگاه مشهد به هفته آینده موکول گردیده است.

عمل جراحی بیسابقه غده ۳۰ کیلویی در سمنان

سمنان- یک پزشک خارجی در سمنان غده بسیار بزرگی بوزن ۳۰ کیلوگرم بر روی تخمدان پیرزن ٦۰ ساله‌ای را مورد عمل جراحی قرار داد و این غده را از داخل شکم بیمار خارج ساخت. آقای دکتر بانیک جراح بیمارستان امداد هلال احمر سمنان که این عمل جراحی را پیروز با موفقیت انجام داد طی یک مصاحبه اختصاصی با خبرنگار خبرگزاری جمهوری اسلامی گفت اینگونه غدهها که کیسه تخمدان نام دارند بر روی تخمدان رها وجود دارد منتهی در بعضی از زنها رشد بیش از حد کرده و بزرگ میشود تا بدانجا که نیاز به عمل جراحی دارند او افزود ناگون چندین بار اینگونه غدهها را جراحی کرده منتهی هیچ یک از آنها به این بزرگی و سنگینی نبوده‌اند دکتر بانیک در پاسخ این سئوال که این چه نوع غده‌ای است و آیا خطرناک هست یا خیر گفت نوع آن دقیقا معلوم نیست و ممکن است خطرناک هم باشد بهمین لحاظ قطعاتی از آن به تهران فرستاده میشود تا در آزمایشگاهها مورد آزمایش و مطالعه قرار گیرد همین گزارش حاکیست حال مریض در حال حاضر خوب است.

بحکم دادگاه انقلاب اسلامی کردستان: ۹ عامل درگیری های مسلحانه وانفجار اعدام شدند

بگزارش واحد مرکزی خبر از سنندج بحکم دادگاه انقلاب اسلامی کردستان ۹ نفر دیگر ازمتهمین این دادگاه بجرم قیام مسلحانه علیه جمهوری اسلامی شرکت دردرگیری‌های سنندج شرکت درهسته‌های مرکزی منافقین خلق میلیشیا، ترور افراد مسلمان انفجار وتخریب اماکن عمومی محارب با خدا و رسول خداشناخته شده وبه اقدام محکوم شدند اسامی محکومین به این شرح است:

۱- محمد کریم کریمی فرزند محمد سعید اهل مریوان ۲- هوشنگ نصیر خالدی فرزند نصرت‌اله اهل سنندج ۳- صدیق نوری فرزند توفیق ٤- حسن صارمی فرزند ایاز اهل کامیاران ۵- صدیق مولودی فرزند ابوالمحمد اهل سنندج ٦- فرهاد مرادیان فرزند محمد اهل سنندج ۷- حمید آورفرزند محمد صدیق اهل سنندج ۸- محمد علی صلواتی فرزند عبدالعلی اهل سنندج ۹- سید جلال میر محمد علی فرزند سید مرتضی اهل تهران حکم اعدام درمورد نامبردگان بمرحله اجرا درآمد.

بجرم تخلف در توزیع کوپن بنزین:

۳مسئول شرکت نفت قائمشهر به پرداخت جریمه محکوم شدند

قائمشهر- محمدتقی شریعتی رئیس سابق شرکت ملی نفت شعبه قائمشهر بجرم اختلاس و تخلف در امر توزیع ناعادلانه یک میلیون و ۲٤۵ هزار لیتر بنزین- سوءاستفاده از مقام و سهل‌انگاری و بی‌توجهی انجام وظائف مربوطه به حکم دادگاه انقلاب اسلامی قائمشهر به پرداخت ۲۰۰ هزارتومان جریمه نقدی و انفصال دائم از خدمات دولتی محکوم شد.

بگزارش روابط عمومی دادگاه انقلاب اسلامی قائمشهر همچنین کاظم شریف فرزند نوروز کارمند شرکت نفت قائمشهر بجرم معاونت و همکاری در امر فوق‌الذکر به هزارریال جریمه نقدی محکوم و جمشید قبادی فرزند خسرو مسئول تحویل و شمارش کوپنهای بنزین دراین شهرستان بجرم همکاری در امر اختلاس و تخلف در امر توزیع عادلانه بنزین با یک درجه تخفیف به دلیل همکاری در کشف کوپنهای سوءاستفاده شده به ۵۰۰ هزار ریال جریمه نقدی و ۳ماه منتظرخدمت محکوم شدند.

دادستان دادسرای انقلاب اسلامی ارومیه:

بزودی دادسرای انقلاب در نقده و مهاباد شروع بکار خواهد کرد

ارومیه- در اجرای حکم امام مبنی بر تبدیل زندان به کلاسهای تربیتی بمنظور ارشاد فریب خوردگان گروهکها دادسرای انقلاب اسلامی ارومیه دست به تشکیل کلاسهای متعددی از جمله کلاس آموزش قرآن و نیز برپائی کتابخانه و قراردادن رادیو و تلویزیون و روزنامه در اختیار زندانیان نموده و از این طریق تعداد زیادی از فریب خوردگان به راه راست هدایت شده‌اند و همپاکسون مراسم مذهبی از جمله دعای کمیل در زندان دادسرای انقلاب اسلامی ارومیه برقرارا‌ست.

همچنین طی سه هفته گذشته ۱۲تن از اعضای احزاب منحله در کردستان با معرفی خود به این دادسرا اظهارندامت کرده و امانامه دریافت داشته‌اند. برادر جلیل‌زاده دادستان دادسرای انقلاب اسلامی ارومیه ضمن اعلام این مطلب باردیگر فریب خوردگان صدانقلابیون را به بازگشت به دامان اسلام و زندگی شرافتمندانه دعوت کرد و گفت:

امانامه‌هائی که در حال حاضر به افراد داده میشود بمنظور اعلام نوعی متارکه جنگی نیست بلکه ناشی از حاکمیت قوی دولت است و با دادن امانامه در زمان دولت موقت تفاوت بسیاردارد.

وی در قسمتی دیگر از سخنانش اعلام کرد بزودی دادسرای انقلاب اسلامی در شهرهای نقده و مهاباد شروع بکارخواهد کرد و تشکیل دادسرا در دیگر نقاط استان آذربایجان غربی نیز تحت اقدام است برادر جلیل‌زاده در پاسخ به سوال دیگری در رابطه با مبارزه با گروهکهای محارب اعلام کرد با یاری مردم بیدار و نیروهای انتظامی تاکنون ۸خانه تیمی ضدانقلابیون در ارومیه کشف و افرادی دستگیر و محاکمه شده‌اند و همچنین در سه مورد برنامه اقدام مسلحانه منافقین قبل از شکل‌گیری کشف و خنثی شده و هم‌اکنون دست و پای گروهکها در این شهر کاملاً بسته شده است.

مراسم ویژه دانش آموزان دریزد

● یزد: درششمین روزدهه فجر که تعلیم وتربیت نام گرفته است مراسم ویژه‌ای باحضور والدین دانش آموزان برگزار شد همچنین بهمین منظور مراسمی نیزباحضور دبیران دبیرستانها ومدارس راهنمایی یزد همراه بادانش آموزان درمسجد روضه محمدیه برگزار شد.

حاکم شرع و امام جمعه بندر انزلی:

دادگاههای انقلاب در برخورد با مجرمین اصلاح ناپذیر قاطعانه عمل خواهند کرد.

رشت: وظیفه دادگاههای انقلاب اسلامی پاکسازی جامعه از لوث وجود مجرمین بفساد واجرای عدالت اسلامی در جامعه است و علاوه بر این هدف از تشکیل دادگاههای انقلاب اسلامی فقط مجازات مجرمین نبوده بلکه به جنبه انسانسازی و ارشاد نیز نظر دارد لکن مادر برخورد با آنهائیکه اصلاح پذیر نباشند بطور قاطعانه روبرو خواهیم شد.

حجت الاسلام فتیل زاد حاکم شرع وامام جمعه بندر انزلی ضمن اعلام این مطلب به خبرگزاری جمهوری اسلامی در زمینه اقدامات دادگاههای انقلاب اسلامی شهرهای شرق گیلان گفت دادگاههای این مناطق با قاطعیت با مجرمین وضد انقلابیون برخورد کرده و ظرف این مدت متجاوز از ۲۵۰۰ پرونده را مورد رسیدگی قرار داده و حکم صادر کرده اند.

وی در مورد ارشاد زندانیان گفت ما با امکانات حداقلی که داشتیم با همکاری روحانیت جنبه تبلیغی اسلام را بزندانها برده و بسیاری از فریب خوردگان را که مرتکب جنایت شده بودند به آغوش اسلام باز گردانیدیم حاکم شرع دادگاههای شهرهای شرق گیلان در زمینه پناه بردن گروهکها به جنگلها گفت: قهراً آنان بخاطر جنایاتی که انجام داده‌اند قادر نیستند در میان مردم و جامعه ظاهر شوند و جایگاهی بین مردم ندارند و بهمین دلیل به جنگلها پناه برده‌اند تا به خیال خام خود در مقابل انقلاب بایستند که نمونه آنرا در آمل دیدیم که چگونه مردم مسلمان وقهرمان در مقابل آنان ایستاده و درس خوبی به آنها دادند امام جمعه بندر انزلی همچنین با اشاره به دهه فجر از مردم خواست قدر این ایام را بدانند و این مراسم را هرچه با شکوه تر برگزار کنند.

تولید کارخانه آجرماشینی ارومیه به ۲/۵ برابر افزایش یافت

درمراسمی که بمناسبت سالگرد پیروزی انقلاب در ارومیه تشکیل شدسرپرست بنیاد مستضعفان استان آذربایجان غربی اعلام کرد: تولید کارخانه آجر ماشینی شهرستان ارومیه پس ازپیروزی انقلاب به همت کارگران متعهد و مسلمان از ۲۰ هزارقالب درروز به ۱۹۰ هزارقالب درروزافزایش یافته است.

بگزارش خبرگزاری جمهوری اسلامی دراین مراسم که باتلاوت آیاتی چند از کلام‌الله مجید آغاز شد استاندار آذربایجان غربی طی سخنانی ضمن مقایسه وضع کاروکارگری دررژیم قبلی با جمهوری اسلامی پرهیز ازکم کاری ورعایت انضباط درمحیط کار واستفاده ازوجود افراد باایمان درکارها را ازمهمترین مسائلی خواند که میتواند درافزایش تولید کارخانه‌ها موثر افتد.

اخبار کوتاه

افتتاح تلفن رامدور

مشکین‌شهر- خبرنگارجمهوری اسلامی- اداره مخابرات مشکین‌شهر جهت سهیم بودن در سرور گاشت دهه فجر اقدام به افتتاح یک تلفن راه دورنموده است

اجرای طرح شهید رجائی

بیرجند- خبرنگارجمهوری اسلامی- کمیته امداد امام بیرجند اعلام داشت درپی اجرای طرح شهید رجائی مبلغ ۱۳۰۰۲۰۰۰ ریال به سالمندان بالای ٦۰سال در۷۰٦ روستا تاکنون پرداخت نموده است.

تعطیل مدارس بعلت ریزش برف درمشهد

مشهد- بعلت ریزش برف شدید دراکثر شهرهای شمالی استان خراسان اداره کل آموزش و پرورش صبح دیروز کلیه کودکستانها، دبیرستانها و مدارس راهنمایی شهرستان قوچان و مشهد تعطیل شد.

اعطاء سردوشی

کرمان- پیش‌ازظهر دیروزمراسم اعطاء سردوشی دانش‌آموزان مرکزآموزش شهربانی باحضور معاون ریاست شهربانی کل کشور برگزارشد.

احداث قطعه اول راه جوشقان

اصفهان- قطعه اول راه جوشقان قالی بطرف قهرودرشهرستان کاشان بطول ۲۰ کیلومتر باعرض ۸مترحاتمه یافت بنا به این گزارش درقطعه راه یادشده حدماً ٦۲پل بطول ۷٦/۵ مترا‌حداث گردیده است.

نمازوحدت درخرم‌آباد

خرم‌آباد- نمازوحدت با شرکت طبقات مختلف مردم به امامت حجت‌الاسلام صادقی از اعضای جامعه روحانیت خرم‌آباد اقامه شد.

افتتاح نمایشگاه

قزوین- نمایشگاهی ازآثار و اختراعات هنرجویان رشته‌های مختلف هنرستان صنعتی شماره یک پسران قزوین درسالن این هنرستان افتتاح شد.

انتصاب شهرداران جدیدچندشهر

اصفهان- به گزارش رسیده آقای علی امینی هرندی بسمت شهردارنوئین و میاندشت- آقای مرتضی شهداران ساعدارانی بسمت شهردار درجه و آقای فقیهیان بسمت شهردارخوراسگان منصوب شد.

جمع‌آوری اسلحه غیرمجاز

ارومیه- دراثر فعالیت ماموریں ژاندارمری هنگهای ارومیه و ماکو تعداد ۵۱قبضه جنگ‌افزار غیرمجاز کشف و جمع‌آوری شد.

دیدار از جبهه‌ها

زنجان- جمعی از خانواده‌های شهدای زنجان درمیان بدرقه پرشور مردم این شهر به مناطق جنگی کشور جهت بازدید اعزام شدند.

برپائی نمایشگاه

یزد- خبرنگار جمهوری اسلامی- صبح دیروز نمایشگاه عکس وپوستر وعملکرد ادارات درمحل مدرسه مصلی واقع درخیابان قیام افتتاح گردید

انتصاب

یزد- خبرنگار جمهوری اسلامی- ازسوی وزیر محترم کشور برادرحسینی دهقانپور بسمت معاونت فرمانداری وبخشدارمرکزی شهرستان ومهدی ملک ثابت بخشدار خصرآباد منصوب ومشغول بکار گردیدند.

اجرای طرح شهید رجائی

ساری- کمیته امداد امام خمینی نوراعلام کرد تاکنون مبلغ ٤۸٤۲۰۰۰ ریال به ۲۹٤ نفراز افراد ٦۰ سال به بالا درمنطقه نوربلده وچمستان پرداخت کرده است

ارسال کمک

ساری- باهمکاری فرمانداری شهرستان سوادکوه ازطرف خواهران حزب‌الهی پل سفید تعداد ۲۵ کارتن نان شیرینی و ۷ کارتن جوراب شال و ۳ کارتن خشکبار تهیه وبه جبهه‌هاارسال شد.

گشایش مرکز تلفن خودکار بناب

بناب بیش ازظهر دیروزمرکز تلفنی خودکار ۲۰۰۰ شماره‌ای بخش بناب باحضور نماینده امام- مدیر کل مخابرات- ائمه جمعه شهرستانهای مراغه وبناب افتتاح شد

بازدید ازامور شیلات منطقه جاسک

بندرعباس- برادر میرمحمد صادقی معاونت وزارت کشاورزی درامور شیلات باشرکت درجلسه صیادان درمنطقه جاسک نارسائیها وکمبودهای صیادان رادرامر صید مورد بررسی قراردادند

تشییع پیکر پاک فرمانده عملیات سپاه کاشمر

کاشمر خبرنگار جمهوری اسلامی- صبح دیروز پیکرپاک و گلگون کفن محمود ایردی فرمانده عملیات سپاه پاسداران کاشمر باشرکت انبوه مردم کاشمر وروستائیان اطراف باشکوه بسیار تشییع شد.

کشف موادمخدر

تایبات خبرنگار جمهوری اسلامی- روز جمعه باتلاش وپیگیری واحد مبارزه بامواد مخدرقوچان ازروستاهای چهاربرجی وچاه حاجی قصاب محموعاً ۳۳ کیلو تریاک و ٤ کیلو گرم هروئین و چند قبضه اسلحه کشف وضبط شد.

تشکیل سمینار

ساوه خبرنگار جمهوری اسلامی- سمینار یکروزه مدیران کل ادارات استان مرکزی درسالن اجتماعات امورتربیتی درشهرستان ساوه برگزار شد.

دانشگاه تربیت معلم گشایش یافت

درپی فرمان امام مبنی برلزوم گشایش دانشگاهها وهمزمان بابرگزاری مراسم دهه فجر دانشگاه تربیت معلم دیروز باتلاوت آیاتی از کلام‌الله مجید گشایش یافت.

درگشایش دانشگاه تربیت معلم سرپرست این دانشگاه درباره رسالت دانشگاه جهاد دانشگاهی ومسائل رفاهی دانشجویان مطالبی عنوان کرد وسپس معاون آموزشی این دانشکده درباره معیارهای تربیتی اسلام وارزشهای علم دراسلام ووظیفه کنونی دانشجو واستاد دربرخوردبا دانشگاه سخنانی ایراد کرد. گلایهای دانشگاه تربیت معلم ازامداد امروز باشرکت بیش از سیصد دانشجوی رشته‌های فیزیک شیمی وریاضی ازسراسر کشور آغاز بکار خواهد کرد.

بابل- خبرنگار جمهوری اسلامی-

گروهی از نادمین گروهکهای سیاسی در بازداشتگاه سپاه پاسداران انقلاب اسلامی بابل که تعداد آنها ۳۰ نفر میباشد تشکیل انجمن اسلامی‌دادند و نام این انجمن را بنام فرمانده عملیات سابق سپاه پاسداران بابل شهید محمدتقی گرایلی نامگذاری کردند اعضای این انجمن همچنین ضمن شرکت در نماز جمعه دیروز بابل، یکی از آنان به تشریح اعمال منافقانه و تروریستی سازمان پرداخت و ضمن محکوم کردن مواضع سازمان منافقین، بازگشت این گروه به انقلاب اسلامی به رهبری امام خمینی را اعلام داشتند.

سیل ٤روستای بندرجاسک را محاصره کرد

بندر عباس: بگزارش رسیده از جاسک براثر ریزش باران شدید و جریان سیل در حوزه شرقی بندر جاسک پنج نفر جان خود را از دست داده و تاکنون ٤۰ نفر نیز بی‌جانمان شده‌اند.

براساس این گزارش هم‌اکنون روستاهای سورگلم- بکدار- کرمی و گوهرت در محاصره آب قرار دارند. در این رابطه از سوی جمعیت هلال احمر استان در جهت رسیدگی فوری به وضع سیلزدگان یک اکیپ امدادی بوسیله یک فروند هلی‌کوپتر عازم منطقه حادثه دیده شد.

این گزارش حاکیست از سوی جمعیت هلال‌احمر بندر عباس در جهت یاری به سیل زدگان حوزه شرقی جاسک تعدادی چادر- پتو- چراغ خوراکپزی - فانوس و مقداری آرد - برنج - روغن - خرما و نان ارسال شده است.

تیراندازی بسوی سپاه پاسداران مرودشت

شیراز- از سوی عوامل گروهکهای محارب ضدانقلاب پریشب بسوی سپاه پاسداران انقلاب اسلامی مرودشت تیراندازی و یکی از نگهبانان زخمی شد.

فرمانده سپاه پاسداران انقلاب اسلامی مرودشت در تماسی به خبرگزاری جمهوری اسلامی ضمن اظهاراین مطلب اعلام کرد در این رابطه ۵ تن دستگیر و بازجویی از آنان ادامه دارد. حال برادر زخمی رضایتبخش اعلام شده است.

مجلس ترحیم

یا ایتهاد النفس المطمئنه ارجعی الی ربک راضیة مرضیه

شهادت برادر و همکار عزیزمان دکتر محمد علی عمدی را که بهمراه برادرش دکتر محمد رضا عمدی بدست منافقین امریکائی بشهادت رسیدند بکلیه بازماندگان آن عزیزان خصوصاً خواهر دکتر ثریا مکنون برادر دکتر علیرضا مکنون و برادر مهندس رمضانیان پور تبریک و تسلیت عرض نموده باطلاع برادران و خواهران میرساند که مجلس ترحیم آندو شهید گرامی در روز دوشنبه ٦۰/۱۱/۱۹ از ساعت ۹ تا ۱۱ صبح در مسجد ارک برگزار میگردد.

جامعه اسلامی دانشگاهیان ایران
دانشگاه پلی تکنیک

بسم رب الشهدا

برادر و یار عزیزمان دکتر محمد علی عمدی بهمراه برادر گرامیش دکتر محمد رضا عمدی توسط ایادی جنایتکار منافقین امریکائی شربت شهادت نوشیده به لقاء ا... پیوستند. دوستان و یاران آن عزیز شهادت برادران گرانقدر را به پیشگاه حضرت بقیة ا... ارواحنا فداه و نایب برحقش امام خمینی و عموم دوستان و یاران بویژه خانواده محترم آن عزیزان تبریک و تسلیت عرض نموده باطلاع میرساند که مجلس یادبود برادران شهید از ساعت ۹ تا ۱۱ صبح روز دوشنبه ۱۳٦۰/۱۱/۱۹ در مسجد ارک و مجلس ترحیم رتبه در ساعت ۳ الی ۵ بعد از ظهر همانروز در منزل آن عزیزان(خیابان آفریقا- نزدیک تقاطع میرداماد- کوچه پیشاور) برگزار میگردد.

از طرف عموم یاران: نکوفر(همسر شهید قندی) همدانیان(همسر شهید عباسپور)- انصاری- حدادیان- رحیم زاده- رکن- رمضانیان پور- زالی- سید اصفهانی- شهرستانی- صالحی- عندلیبیان- غفوری فرد مروستی- مکنون- نعمت زاده-

در التهاب پیروزی ۶

یکشنبه ۱۵ بهمن

تلاش مذبوحانه برای کنترل اوضاع و همچنین ستوه آوردن وخسته کردن مردم مقاوم ایران انگیزه‌ای است که این روزها دولت غاصب بختیار برای پیشبرد اهدافش بکار گرفته است.

مصاحبه های پی در پی بختیار و سخنان ضد و نقیضش، روشنگر ماهیت متزلزل نظام پوسیده شاهنشاهی در این برهه از مبارزات مردم ایران بشمار می‌رود. او در مصاحبه امروزش در حالیکه اعلام کرد که «همه نظرات امام خمینی را در لباس قانون تحقق می‌بخشم» بلافاصله به این نکته اشاره نمود که «دولت اسلامی درحدشهر قم آزاد است و ما هم یک واتیکان پیدا می‌کنیم» بیان چنین جملات متضادی خود گویای این حقیقت است که بختیار از رویارویی با مسائل واقعی هراس داشته و از ثبات برخوردار نیست. وی از آغاز تشکیل دولت، برای سرکوبی امت مسلمان ایران، به عناوین مختلف به تهدید و لجن پراکنی پرداخته، زمانی با طرح عدم پرداخت حقوق به کارمندان اعتصابی سعی در شکستن و پایان دادن به اعتصابات عمومی می‌کند و هنگامیکه این تهدید موثر نمی افتد با حالتی جسورانه و بی پروا، که به مزاح شبیه است میگوید «جواب کوکتل را با کوکتل میدهیم» و یا «کسانی را که جنگ داخلی راه بیندازند تیر باران می‌کنم».

دگرگون جلوه دادن هدف مبارزین مسلمان که احیای اسلام اصیل است از برنامه‌های دیگری است که دولت در نظر دارد. او امروز اعلام کرده که «بر طبق اسناد و مدارک موجود دریافته که عناصر کمونیستی مقادیر زیادی اسلحه بدست آورده‌اند».

طرح چنین مسائلی که برای امت مسلمان ما تازگی ندارد نمی تواند جهت اسلامی این مبارزات را نفی کند.

شایعه دستگیری و بازداشت ۲ وزیر سابق بنامهای عبدالمجید مجیدی و هوشنگ نهاوندی و گروه دیگری از مقامات سابق از موارد دیگری است که دولت مزدور بختیار سعی دارد تا آنها را بزرگ جلوه دهد در صورتیکه او نیز همچون بازداشت شدگان بخوبی میداند که چنین خیمه شب بازیهائی نمیتواند کوچکترین احساس خوشبینی را نسبت به او همراه داشته باشد. شاه نیز در مصاحبه ای عنوان کرده که «وانتظار بازگشت به ایران دارم و ملت ایران ملت بزرگی است با تاریخ طولانی که هر ۲۵ سال یکبار قربانی شوک بزرگی میشود».

در این آشفته بازاری که سیاستمداران دست نشانده هر یک مفری برای خود می جویند و یاوه سرائی میکنند سخنان این نوکر اجنبی که به خانه اربابان خود پناه برده است، مرغ پخته را به خنده وا می‌دارد.

مطبوعات و رسانه های گروهی خارجی که این روزها بازار داغی پیدا کرده اند با هر خبر و تفسیر چرندی سعی دارند تا واقعیتها را کتمان سازند و راهی را که ملت آگاهانه انتخاب کرده اند به انحراف بکشانند، خبرگزاریهای صهیونیستی و امپریالیستی همه جریانات را بنفع خود تفسیر و توجیه میکنند، مزخرفاتی که از آسوشیتدپرس، یونایتدپرس، رویتر، تاس... و هر درد دیگری شنیده میشود ازاین قماشند. آنها سعی در استحمارمردم دارند، امشب هم بلندگوهای صهیونیستی آسوشیتدپرس گفتند که «علیرغم تهدید آیت ا... خمینی به جنگ داخلی، نظامیان آشکارا به وی خاطرنشان کرده اند که با هرگونه تلاشی جهت بدست گرفتن قدرت از راههای غیرقانونی مقابله خواهند کرد، منابع آگاه ایرانی معتقدند با اینکه آیت ا... خمینی از خود سرسختی نشان میدهد، گفتگوهایی پشت پرده جهت دست یافتن به یک توافق در جریان است» وحشت از پیوستن روز افزون نظامیان به مردم چنان هراسی به دلهای کافران افکنده که بالجن پراکنیهای خود سعی درایجاد شکاف بین ارتش وملت کردند و درحالیکه امام فریاد میزنند «تابختیار استعفا ندهد اورانمی‌پذیریم» و یا «هیچ صحبتی بین دولت غاصب و ملت انجام نشده و نمی‌شود» سخنی از گفتگوهای پشت پرده جهت یافتن به یک توافق به میان می‌آید، چه گمان باطلی، مگر صحبت ازمعامله خون شهداست که اینگونه با امت مسلمان سخن می‌گوئید؟ جز این است که بگفته امام خمینی دعوای ما برسر اسلام است؟ تقدیم شهدای بسیار که باشعار استقلال، آزادی، جمهوری اسلامی، شهادت رااستقبال کردند نشاندهنده خط وجهت مبارزات ملت مانیست؟ پس، خاموش شوید ومهر بردهان کوبید، که سخن یاوه‌گویان پایه و اساسی ندارد، شاهد صادق براین مدعا حضور صدهاتن ازهمافران، پرسنل نیروی زمینی وهوایی که بالباسهای نظامی خودامروز به محل اقامتگاه امام شتافتند و ازبرابرایشان رژه رفتند خود بهتر دلیل برپوچی سخن این هرزه‌گویان است، نظامیان درحالیکه فریاد «ماهمه سربازتوایم خمینی، گوش بفرمان توایم خمینی» سرمیدادند به امام و امت اظهار وفاداری کردند که هرگز ازصف آنها جدا نخواهند بود و این است حقیقت مبارزات امت شهیدپرور ایران که تنها با اتکاء به خداوند واجرای صحیح دستورات الهی ، به انقلابی فرهنگی دست زده‌اند خدایار وتوفیقشان باد.

دوشنبه ۱۶ بهمن

صبح زود مردم به خیابانها ریختند، برای خسته کردن، ذله کردن و ازپای درآوردن دولت، دولتی که چون کنه به پایه‌های لرزان حکومت چسبیده، امام امروز فرموده‌اند که «باید تظاهرات خیاباتی ادامه یابد» ، خوب این خودبهترین روش برای شکستن کمردولت است مردم هم که تابحال نشان داده‌اند نه تنها ازمالشان در راه رسیدن به هدف دریغ ندارند بلکه جان رانیز به پای اسلام هدیه می‌کنند.

علیرغم میل و خواست شدید دولت مبنی برجلوگیری از تماس نظامیان با مردم امروز تظاهرات وسیعی ازسوی نظامیان، سربازان، درجه‌داران و همافران درشهرانجام شد، مردم درحالیکه شعار «درود بربرادرارتشی» میدادند آنها رادرمیان گرفته، می‌بوسیدند، دسته‌های گل را به گردن برادران نظامی خود می‌انداختند و آنها را به سردستها گرفته، درخیابانها می‌چرخاندند. درخیابان انقلاب شیشه‌های چندین مغازه شکسته است، مردم دورآنجا جمع شده‌اند، گفته می‌شود که ساواک و عوامل مزدور دولت شب گذشته با استفاده ازتاریکی و خلوت بودن خیابانها به این مغازه‌ها دستبرد زده‌اند و پس از شکستن و بردن کلیه اجناس آنها، شیشه‌ها را نیز از قلم نینداخته‌اند.

مردم دردانشگاه همچون روزهای گذشته تجمع کرده‌اند، این کار هر روزی آنها شده است.

درآنجا به گفتگو، بحث سیاسی، خرید کتاب، آگاهی از اوضاع داخلی و مسائل مختلف می‌پردازند. قرار است که امروزبعدازظهر امام نخست‌وزیرمعین کنند، همه صحبتها پیرامون این مسئله دورمیزند بختیار درمصاحبه‌ای عنوان کرده که «هرکس اکثریت داشت حکومت می‌کند» حقیقتاً که این مرد ابله است، او ابله تائید شده‌ایست، مثل طبل است طبلی که آمریکا به آن می‌کوبد شنیده‌ایم که او همیشه پس از هرمصاحبه، تازه می‌فهمد که چه گفته، لذادوباره مصاحبه‌ای راه می‌اندازد تاجرت و پرتهای گذشته‌اش را درست کند، امااینبارهمچون گذشته گند به قالب میزند، بی‌شک مطالب مصاحبه‌اش ازگرزوافور صادرمی‌شود.

★ ★ ★

عصر امروز امام خمینی در مدرسه علوی نخست وزیر حکومت انقلابی را درجمع خبرنگاران داخلی و خارجی معرفی کردند، همانطوریکه شایع بود فرد مذکور مهندس مهدی بازرگان است، امام خمینی ازمردم مسلمان ایران خواستند تا ازطریق مطبوعات و تظاهرات آرام درباره دولت بازرگان نظر دهند، از این روجامعه روحانیت مبارز تهران در پیامی که به ملت ایران دادند از همه اقشار خواستند تا در راهپیمایی عظیمی‌که در تائید دولت مهندس بازرگان در روز پنجشنبه انجام می‌پذیرد شرکت کنند، بختیار ملعون که صبح امروز می‌گفت «هرکس اکثریت داشت حکومت می‌کند»، پس از شنیدن انتخاب مهندس بازرگان به نخست وزیری گفته است که «دولت موقت را تا هنگامیکه شوخی است می‌پذیرم». بازرگان نیز درجمع خبرنگاران گفته است که «از تهدید و دستگیری نمی‌ترسم» و «کابینه من سایه و خیال نیست».

حکمی که امام خمینی به مهندس بازرگان داده‌اند به این شرح است.

بسما... الرحمن الرحیم

جناب آقای مهندس مهدی بازرگان

بنا به پیشنهاد شورای انقلاب برحسب حق شرعی و حق قانونی ناشی از آراء اکثریت قاطع غریب به اتفاق ملت ایران که طی اجتماعات عظیم و تظاهرات وسیع و متعدد در سراسر ایران نسبت به رهبری جنبش ابراز شده است به موجب اعتمادی که بایمان راسخ شما بمکتب مقدس اسلام و اطلاعی که از سوابقتان در مبارزات اسلامی وملی دارم جنابعالی را بدون درنظر گرفتن روابط حزبی و بستگی بگروهی خاص مامور تشکیل دولت موقت می‌نمایم تا ترتیب اداره امور مملکت و خصوصاً انجام رفراندوم و رجوع بآراء عمومی ملت درباره تغییر نظام سیاسی کشور به جمهوری اسلامی و تشکیل مجلس موسسات از منتخبین مردم جهت تصویب قانون اساسی نظام جدید و انتخابات مجلس نمایندگان ملت بر طبق قانون اساسی جدید را بدهند. مقتضی است که اعضاء دولت موقت را هرچه زودتر با توجه بشرایطی که مشخص نموده‌ام تعیین و معرفی نمایند. کارمندان دولت و ارتش و افراد ملت با دولت موقت شما همکاری کامل نموده و رعایت انضباط را برای وصول با هداف مقدس انقلاب و سامان یافتن امور کشور خواهند نمود موفقیت شما و دولت موقت را در این مرحله حساس تاریخی از خداوند متعال مسئلت می‌نمایم.

روح ا.... الموسوی الخمینی

پس از شنیدن این خبر همه خوشحال بنظر می‌رسند، در خیابانها شیرینی تقسیم می‌شود اکثر اتومبیلها چراغهایشان را روشن کرده‌اند همه کار دولت بختیار را تمام شده می‌دانند خصوصاً که امام در طی این حکم سه وظیفه مهم دولت موقت را که ۱-برگزاری همه پرسی در باره تغییر رژیم ۲-برگزاری انتخابات مجلس موسسان ۳-انجام انتخابات مجلس است، مشخص نموده‌اند.

بختیار که به عجز خود پی برده امروز اعلام کرد که «من متاسف هستم که حضرت آیت ا.... العظمی خمینی به استدلالها، نامه‌ها، پیامهایی که خدمتشان فرستادم توجه نکرده‌اند.»

لحظات حساسی در پیش است، هر ثانیه، دقیقه‌ای و هردقیقه، ساعتی می‌گذرد، مسلما در چند روز آینده سرنوشت این ملت مشخص خواهد شد.

انقلاب در روایات ۶

*** خاک قم مقدس است**

بحارجلد ۶۰ ازچاپ جدید صفحهٔ ۲۱۸حدیث ۴۹

عن ابی‌مسلم العبدی عن ابی عبدالله الصادق علیه‌السلام قال: تربه قم مقدسه واهلهامناونحن منهم لا یریدهم جبار بسوءالا عجلت عقوبته مالم یخونوااخوانهم (مالم یحولوااحوالهم) فاذافعلواذلک سلط‌الله علیهم جبابره سوء، اماانهم انصارقائمناودعاة حقنا، ثم رفع رأسه الی السماء و قال: اللهم اعصمهم من کل فتنه و نجهم من کل هلکة

از ابی مسلم العبدی، ازحضرت صادق علیه‌السلام روایت شده که: خاک قم مقدس است واهل قم ازماهستند وماهم ازآنهائیم هرستمگری اراده کند که نسبت باهل قم اذیتی واردآورده درعقوبت آنان شتاب میشود تازمانیکه نسبت به برادران خودخیانت نکنند و یاتازمانیکه احوال آنهاتغییرنکند.

وقتی که چنین کردند خداوند جبابره و ستمگران رابرآنان مسلط گرداند.

بدانید که آنها انصارویاران قائم ماهستند آنگاه حضرت سربلندکرد بآسمان وگفت خدایامردم قم راازهرفتنه‌ای نگهدار و ازهرهلاکتی نجاتشان ده.

بحارالانوارجلد ۶۰ ازچاپ جدید صفحهٔ ۲۲۸حدیث ۶۳

وعن امیرالمؤمنین علیه‌السلام: انه قال: صلوات الله علی اهل قم و رحمه‌الله علی اهل قم، سقی الله بلادهم الغیث الخ

ازحضرت علی علیه‌السلام روایت شده که درودخدابراهل قم و رحمت و لطف خدابراهل قم خداهمهٔ بلدهای قم را سیراب سازدتاآخرحدیث

بحارالانوارجلد ۶۰ ازچاپ جدید صفحهٔ ۲۳۱حدیث ۶۲

عن ابی الصلت الهروی قال: کنت عندالرضا علیه‌السلام فدخل علیه قوم من اهل قم، فسلمواعلیه فردعلیهم و قربهم ثم قال لهم، مرحباً بکم و اهلاً! فانتم شیعتناحقاً، فسیاتی علیکم یوم تزورون فیه تربتی بطوس، الافمن زارنی و هوعلی غسل خرج من ذنوبه کیوم ولدته امه

ازابوالصلت هروی روایت شده که خدمت حضرت رضاعلیه‌السلام بودم، عده‌ای ازاهل قم آمدند و برحضرت سلام دادند حضرت رضاعلیه‌السلام جواب سلامشان راردکرد و آنها را نزدیک خودآورد، سپس بآنها فرمود مرحبابرشما و آفرین برشما، شما شیعیان برحق مائید و زوداست بیاید برشما روزیکه زیارت کنید درآن روزتربت (قبر) مرادرطوس، بدانید هرکس مرازیارت کند حال او چنانست که از تمام گناهانش توبه کرده باشد و مثل روزیست که تازه مادراو را زائیده باشد.

آماری از فعالیتهای جهادسازندگی
(از ابتداء تا ۶۰/۲/۱۵)

فعالیتهای این نهاد انقلابی را از ابتدای تأسیس تا تاریخ ۶۰/۲/۱۵ بچاپ می‌رسانیم. فعالیتها در زمینه‌های مختلف میباشد.

*** الف- فعالیتهای فرهنگی (اجرائی)**

۱- تشکیل کلاسهای ایدئولوژی (تعداد کلاس) در کل کشور- ۷۶۸۲ کلاس

۲- تشکیل کلاسهای سوادآموزی (تعداد کلاس) در کل کشور- ۴۷۵۷ کلاس

۳- ایجاد کتابخانه ثابت و سیار (تعداد کتابخانه) در کل کشور- ۱۲۶۳۵ کتابخانه

۴- نمایش فیلم و تأتر (تعداد دفعات) در کل کشور ۲۶۶۶۸ دفعه

۵- ایجاد نمایشگاههای مختلف (تعداد نمایشگاه) درکل کشور- ۳۳۱۴ نمایشگاه

۶- تشکیل شورای اسلامی (تعداد روستا) در کل کشور ۵۶۱۵ روستا

۷- تشکیل سخنرانی (تعداد جلسات) در کل کشور ۱۷۸۶۰ جلسه

۸- تشکیل نوار صوتی (تعداد نوار) در کل کشور ۳۹۲۱۶۲ نوار

۹- موارد متفرقه در کل کشور ۵۳۰ فقره

ب- فعالیتهای فرهنگی (توزیعی)

۱- توزیع کتاب (جلد) در کل کشور ۴۲۷۲۹۵۲ کتاب

۲- توزیع مجله (تعداد) در کل کشور ۲۴۱۳۶۲ مجله

۳- توزیع نشریه (تعداد) در کل کشور ۴۷۱۰۵۷ نشریه

۴- توزیع نوار (تعداد) در کل کشور ۶۵۵۹۴ نوار

۵- توزیع پوستر و عکس (تعداد) در کل کشور ۳۰۶۲۲۴۲ پوستر و عکس

۶- توزیع لوازم التحریر (قلم) در کل کشور ۴۲۸۴۰۰ قلم

۷- مواد متفرقه درکل کشور ۲۳۴ فقره

ج- فعالیتهای بهداشتی و درمانی

۱- درمان رایگان درکل کشور ۱۳۷۹۱۳۰ مورد

۲- تزریقات و پانسمان در کل کشور ۱۱۷۳۴۲۹ مورد

۳- واکسیناسیون در کل کشور ۶۹۲۵۸۴ مورد

۴- دندانپزشکی درکل کشور ۱۲۷۵۷۲ مورد

۵- اعزام گروههای پزشکی به روستا درکل کشور ۸۳۴۸ مورد

۶- آموزش کمکهای اولین درکل کشور ۲۴۵۹۰ مورد

۷- آموزش بهداشت درکل کشور ۹۸۸۹۵ مورد

۸- اعزام و معرفی بیماران به بیمارستانها درکل کشور ۸۱۹۲۰ مورد

۹- معرفی معتادین به مراکز مربوطه در کل کشور ۴۱۸۱ مورد

د- فعالیتهای عمرانی (ساختمان) اتمام یافته در کل کشور

۱- مدرسه ۱۹۹۷، ۲- مسجد ۴۸۴، ۳- حمام ۱۴۶۹، ۴- درمانگاه ۸۰، ۵- غسالخانه ۳۶۷، ۶- خانه‌سازی ۱۹۳۴ مورد، ۷- آب انبار ۳۶۱ مورد، ۸- توالت بهداشتی ۵۱۲۱ مورد، ۹- موتورخانه ۲۶۸ عدد، ۱۰- شعبه نفت ۱۸۰ عدد، ۱۱- آبشخوردام ۶۴ عدد، ۱۲- موارد متفرقه ۱۶۶۸ فقره.

هـ- فعالیتهای عمرانی (ساختمان) در دست اجرا درکل کشور

۱- مدرسه ۱۳۵۷ باب، ۲- مسجد ۲۹۴ باب، ۳- حمام ۸۰۴ باب، ۴- درمانگاه ۵۲ عدد، ۵- غسالخانه ۱۳۵ عدد، ۶- خانه‌سازی ۳۷۷ مورد، ۷- آب‌انبار ۲۹ عدد، ۸- توالت بهداشت ۶۱۲ عدد، ۹- موتورخانه ۷۷ عدد، ۱۰- شعبه نفت ۱۳ عدد، ۱۱- آبشخوردام ۲۵ عدد، ۱۲- موارد متفرقه ۱۰۱ فقره.

و- فعالیتهای آبرسانی و برق‌رسانی (اتمام یافته) در کل کشور

۱- لوله کشی آب روستا (تعداد روستا) ۲۱۳۴ فقره، ۲- منبع هوائی آب (تعداد) ۳،۵۴۲-منبع زیرزمینی آب (تعداد) ۶۴۰ عدد، ۴- اعزام تانکر آب (تعداد تانکر) ۲۳۷۶۶ عدد ۵- مواد متفرقه ۶۹۳ فقره، ۶- برق‌رسانی به روستا (تعداد روستا) ۹۷۲ روستا، ۷- نصب و تعمیر ژنراتور (دستگاه) ۱۸۹ عدد، ۸- نصب و تعمیر ترانس ۱۸۹ عدد، ۹- سیم‌کشی داخلی (مورد) ۵۳۱۱، ۱۰- موارد متفرقه ۱۳۴۷

ز- فعالیتهای آبرسانی و برق‌رسانی در دست اجرا در کل کشور

۱- لوله‌کشی آب روستا (تعداد روستا) ۹۷۲، ۲- منبع هوائی آب (تعداد) ۱۰۸، ۳- منبع زمینی آب (تعداد) ۱۵۷ ۴- برق‌رسانی به روستا (تعداد روستا) ۲۵۷، ۷- موارد متفرقه ۲۹ فقره

شعر

«پناه شبزدگان با بهار آمده بود.»

مرادما، چودل تیرگی نشانه گرفت
به بام شب سرخورشید را بشانه گرفت
شب شکفتن گل روی حلقه زنجیر
امیدخلق ستمدیده، راه خانه گرفت
گذشته بودزتالاب و تنگه وطوفان
دوباره ناقهٔ او گریه شبانه گرفت
تمامی غم مابود، یا که شادی ما
که همچو سبحهٔ صددانه، دانه‌دانه گرفت
سوار نادره با آفتاب رابطه داشت
که شوکتش زکران تابه بیکرانه گرفت
پناه شبزدگان با بهار آمده بود
که شاخه شاخه سرما زده جوانه گرفت
خزان زردیتیمان برنگ سبز نشست
سکوت حق طلبان، شورصدترانه گرفت
نشسته بود بخون چکمه‌های دژخیمان
رسید و راه به طغیانگرزمانه گرفت
گسست بندزپای پرندگان اسیر
شکست قفل وزدیوانه تا زیانه گرفت
پرنده پرزد و از سنگر وگلوله گذشت
باوج معبد معبود آشیانه گرفت
زخود برون شده مجنون صفت زمکتب او
شهید درس شهادت چه عاشقانه گرفت
زجام عشق چه نوشید آن قلندر حق
که نور (لم یزلی) دردلش زبانه گرفت
باوج فتنه و غارت گل دیار خمین
شکفت و پرچم توحید را بشانه گرفت
زیمن مقدم آن منجی آن تبلور نور
سیاهکار ستمگره فسانه گرفت
دلاور دل تاریخ نایب (مهدی)
حقوق ملت مظلوم عادلانه گرفت
کلام چون گهرش پرکشید و پیکان دار
بقلب تیرهٔ خصم زبون کمانه گرفت!
بماه بهمن ۵۷ یاورما
دژسیاه ستم را چه فاتحانه گرفت
دوباره خون شهیدان حق بجوش آمد
حریق باغ شقایق زنوزبانه گرفت
دلم شقایق سرخی است روی دامن باد
که بیقرار و رها راه آن یگانه گرفت
خمینی، ای گل تبعید، ای عزیز وطن
قلم زحرمت نام تو پشتوانه گرفت....

منتخبی از سخنان امام خمینی پیرامون ۲۲ بهمن (یوم...)

«نهضت اسلامی چون سیلی خروشان سدهای عظیم استعمار و استبداد را درهم شکست و طومار خیانتکاران و رژیم استبدادی سلطنت جابرانه دوهزاروپانصدساله و تفاله‌های آن را درهم پیچید.»

(پیام امام در پاسخ به پیام معمر قذافی رهبر لیبی ۱۳۵۸/۲/۱۹)

«ملت شریف ایران همچون برادران صدر اسلام و عصر وحی بافقدان سازوبرگ جنگی و بادست تهی، لکن با قدرت ایمان و ایثار خون و فداکاری در راه اسلام و سبقت بشهادت در راه هدف به پیروزی رسید و دشمنان مستبد و مستعمر و مستثمر از صحنه خارج و در زباله‌دان تاریخ دفن کرد.

پیام امام درپاسخ به پیام معمر قذافی رهبر لیبی ۱۳۵۸/۲/۱۹)

«این اسلام و عقیده بود که ما را پیروز کرد.»

پیام امام در پاسخ به پیام معمر قذافی رهبر لیبی ۱۳۵۸/۲/۱۹)

«این قوت ایمان است که شما را دراین مبارزه پیروز کرد.»

(در دیدار با نمایندگان حزب آزادی بخش اسلام ۱۳۵۸/۲/۱۷)

«این نهضت افروخته است، این نهضت برپاست تا حد ریشه‌های فاسد را از بن بکند.»

(در دیدار با زنان میدان خراسان تهران ۱۳۵۸/۲/۱۷)

«این نهضت تا پیروزی نهائی برپاست و هروقت که احتمال ستمی و ضعف برود، خداوند تعالی بوسیله‌ای او را افزایش میدهد.»

(در دیدار با زنان میدان خراسان تهران ۱۳۵۸/۲/۱۷)

«شما با توجه به خدا، با توجه به ائمه اسلام و با توجه به قرآن سدها را شکستید. سدهائی را که همه گمان میکردند شکستن آنها غیرممکن است.

(در دیدار با نمایندگان کارکنان گمرکات ایران ۱۳۵۸/۲/۶)

«شما سربازان اسلام، شما جوانمردان با ایمان، هم با ایمان خودتان این سد بزرگ و این قوه طاغوتی و شیطانی را درهم شکستید. شما با ایمان این پیشرفت را کردید و حساب همه حسابگرهای مادی باطل شد.»

(در دیدار با نمایندگان کارکنان گمرکات ایران ۱۳۵۸/۲/۶)

«خداوند شما را پیروز کرد و خداوند شما را مادامیکه به خدا توجه داشته باشید پیروز می‌کند.»

(در دیدار با نمایندگان کارکنان گمرکات ایران ۱۳۵۸/۲/۶)

«شماملت ایران بواسطه اینکه متشبث به ایمان شده‌اید، توجه به خدا کردید و سد استبداد را شکستید و ظلمتها را پس زدید و وارد نور و آزادی، شدید.»

(در دیدار با نمایندگان کارکنان گمرکات ایران ۱۳۵۸/۲/۶)

«شما ای ملت عزیز که برای رضای خداوند متعال با بانگ الله‌اکبر بر دشمنان خود چیره شدید و آزادی و استقلال را بدست آوردید، با اتکال به خداوند تعالی و حفظ وحدت کلمه مهیا باشید برای رودرروئی دشمنان اسلام و دشمنان مستضعفین.

(پیام امام درمورد قطع رابطه با امریکا ۱۳۵۸/۱/۱۹)

«ماباید در صدور انقلابمان به جهان کوشش کنیم و تفکر اینکه ما انقلابمان را صادر نمی‌کنیم کنار بگذاریم.»

(پیام امام بمناسبت نوروز ۱۳۵۹)

«با تمام گرفتاریهای مشقت باری که داریم با جهان برخوردی مکتبی می‌نمائیم.»

(پیام امام بمناسبت نوروز ۱۳۵۹)

«مبارک بادبر شما روزی که در آن تمام اقشار ملت بحقوق حقه میرسد، طاغوت دفن شد و سرکشی بدنبال او دفن میشود و کشور را از چنگال دشمنهای داخلی و خارجی و چپاولگران و غارت پیشینگان نجات یافت.»

(پیام امام بمناسبت ۱۲ فروردین ۱۳۵۸/۱/۱۲)

دست آوردهای انقلاب

دادگاههای انقلاب ۶

ماده ۳۲- احکام باید بطریق مقتضی به محکوم علیه ابلاغ شود و دادستان انقلاب دستور اجرای آنرا صادر خواهد کرد. احکام اعدام باید ده روز قبل از اجرای حکم به اطلاع دادستان کل انقلاب برسد و دراین مدت به محکوم‌علیه امکان ملاقات با خانواده داده شود. اجرای حکم باید حتی‌المقدور در محل وقوع جرم باشد.

ماده ۳۳- بازداشتگاههای مخصوص دادسرای انقلاب باید زیر نظر دادستان انقلاب محل باشد.

ماده ۳۴- این لایحه قانونی مشتمل بر ۳۴ ماده و ۲۲ تبصره است که پس از تصویب شورای انقلاب اسلامی و بکار آگهی در یکی از روزنامه‌های کثیرالانتشار مرکز و اعلام بوسیله سایر رسانه‌های گروهی قابل اجرا خواهد بود.

عملکرد دادگاههای انقلاب در اوایل پیروزی همگام با روند کلی انقلاب بود بطوریکه در کوتاه مدت اکثر جنایتکاران و دژخیمان سفاک و وابسته رژیم سابق از صفحه روزگار برداشته شدند. و این کار قلب مستضعفین را به شادی و وجد آورد، و همچنان مردم خواهان ادامه اعدامهای انقلابی توسط دادگاههای انقلاب بودند. البته ناگفته نماند که بوقهای امپریالیستی و صهیونیستی نیز در این اثنا ساکت نمی‌ماندند و هر چند بار گاهی تبلیغات سوئی در جهت انقلاب اسلامی و محکوم نمودن کار دادگاههای انقلاب در جهان مینمودند، چرا که آنها خیلی بخشم آمده بودند از اینکه بهترین همپالگیهایشان هر روز به جهنم واصل می‌شدند. با اینکه بر همه مردم مسلمان و آگاهان جهان جرائم جنایتکاران رژیم و سرسپردگان به امپریالیسم روشن و مشخص بود لا کن باز دادگاه برای آنها تشکیل میشد ولی بوقهای تبلیغاتی غرب و شرق تبلیغ میکردند که دادگاههای انقلاب بدون محاکمه آنها را اعدام می‌کند. بر همه مسلمانان و آزادیخواهان جهان مسلم بود که هدف از این تبلیغات چیست؟ و چرا اینهمه امپریالیسم و

*** تشکیل دادگاههای انقلاب بدستورامام صورت گرفته وبه کلیه جرائم مربوط به قبل ازپیروزی انقلاب رسیدگی خواهد کرد.**

*** تشخیص ضرورت وعدم ضرورت دادگاههای انقلاب بارهبرانقلاب است.**

*** احکام دادگاه انقلاب قطعی وبدون تجدید نظراست.**

صهیونیسم جهانی از اعدام نصیری‌ها- هویداها- القانیان‌ها و دیگر افراد جنایتکار و وابسته ناراحت می‌باشد- حرکت انقلاب دادگاههای انقلاب متأسفانه مورد اعتراض دولت موقت که تنها چیزی که در آن نمی‌شد یافت حاکمیت انقلابی آن بود، نیز قرار گرفت و بارها و بارها در صدد تضعیف و توقف کار دادگاههای انقلاب برآمد. ولی خواسته امت مسلمان و آگاه ایران که در هم پیچیدن بساط رژیم دو هزار و پانصد ساله بود به تمامی سازشکاران جواب رد داد و خواستار ادامه اعدامهای انقلابی و کارهای مثبت و بجا دادگاههای انقلاب شدند. چرا که در اثر محاکمه سران رژیم و عوامل وابسته به امپریالیسم بود که مردم هر چه بیشتر می‌فهمیدند که چه جنایت و فاجعه‌ای که در پس پرده در این مملکت انجام می‌پذیرفته و از طرف دیگر افشاء این چهره‌ها، در حقیقت افشای چهره آمریکای جنایتکار بود که سالها توسط این افراد بدترین و فلاکتبارترین وضعیت را به سر مملکت اسلامی ما آورده بود. جزئیات جنایات از زبان عاملین جنایات، از جریان کودتای ۱۲۹۹ گرفته تا قتل و عام مردم مسلمان تهران در ۱۵ خرداد و ۱۷ شهریور و دیگر جنایات تأثیری بسیاری در روحیه مردم حق‌طلب و مستضعف جهان می‌گذاشت و بخاطر همین قضایا بود که امپریالیسم آمریکا و عوامل داخلیشان سعی می‌نمودند که چهره دادگاههای انقلاب را هرچه بیشتر مخدوش نمایند تا بهر وسیله‌ای که شده جلوی فعالیتهای انقلابی دادگاهها را گرفته و به منظور شوم خود نائل آیند، لازم به تذکر است هر چند که دادگاههای انقلاب در طول عمر خود از زمان تشکیل تابحال در بعضی مواقع از حرکات انقلابی خود تا حدودی کاست و این خود موجبات خشم مردم را گاهی اوقات فراهم می‌نمود ولی کلیتاً روند کلی انقلاب را طی می‌نموده و می‌نماید.

اگر عمل دادگاههای انقلاب- در قلع و قمع مفسدین، ساواکیها، و ضد انقلابیون نبود معلوم نبود که پیشرفت انقلاب ما تا چه حدی باشد. البته بر همه ما روشن و واضح است که با این انقلاب خدا همیاری می‌کند ولی بایستی عوامل توطئه را نیز در نظر گرفت و برای پیش‌گیری آن اقدام نمود.

مبارزه با قاچاقچیان و دزدهای حرفه‌ای نیز از کارهای دادسراهای انقلاب و دادگاههای انقلاب بوده و در این راه نیز برادران دادستانی شب و روز فعالیت کرده‌اند و خونهای پاکی نیز در این راه ریخته شده است. قاچاقچیانی که بطرق دیگری میخواهند پای استعمار را بخاک ایران اسلامی بکشانند به وسیله مواد مخدر جوانان ایران را مخدر نمایند. به حول قوه الهی در این زمینه نیز با اعدام سران و عاملین اصلی و بین‌المللی دست این جنایتکاران نیز تا حد بسیاری قطع شد و مبارزه با این گروه از خدا بی‌خبر نیز تا ریشه‌کن ساختن آنها ادامه دارد.

دستگیری گروهک آمریکائی فرقان و اعدام سران و اعضای فعال این گروهک که در جهت ترور افراد مشهور و شخصیتهای گرانقدر مملکتی حرکت می‌نمودند، نیز یکی دیگر از اقدامات بجا و سرنوشت‌ساز انقلاب توسط دادگاههای انقلاب می‌باشد که خود باعث تحکیم و تثبیت هرچه بیشتر روند انقلاب شد. بنابراین یکی از مراکز مهم بعد از انقلاب که می‌توان گفت پشتوانه ارگانهای دیگر بوده و از مسئولیتی بس عظیم برخوردار بوده و هست دادگاههای انقلاب اسلامی است و دادگاه انقلاب ارگانی است که به خواست درونی و برآورده کردن امیدهای ملت تشکیل شد.

لیبرالها و وابستگان به امپریالیسم همیشه سعی در آن داشتند که با تبلیغات و جوسازی علیه دادگاههای انقلاب ضربه خود را در نهایت به انقلاب اسلامی وارد نمایند نمونه بارز این قضیه در زمان بنی‌صدر فراری و عامل امپریالیسم اتفاق افتاد.

بنی‌صدر در سخنرانیهائی که ترتیب می‌داد تمام تلاش خود را بر این گذاشته بود که هربار یک وصلهٔ ناجور به دامان دادگاههای انقلاب بچسباند و آرزوهای اربابان خویش را برآورده سازد. زمانیکه بوقهای امپریالیستی و صهیونیستی شایعهٔ شکنجه را درزندان مطرح ساختند بنی‌صدر برای لبیک گفتن به ندای اربابان خویش در تمام سخنرانیهایش بیشترین حملهٔ خود را متوجه دادگاههای انقلاب می‌نمود و همو بود که شایعهٔ شکنجه را بشدت در محافل داخلی و خارجی پخش نمود. که البته بعدها با تشکیل هیأت بررسی شایعهٔ شکنجه و گزارش این هیأت، تمام آمال و آرزوهای او و اربابانش نقش بر آب شد. و نتوانستند از آن تبلیغات طرفی بندند.

مسئلهٔ دیگری که دادگاه انقلاب اسلامی هنوز هم درگیر آن می‌باشد، مبارزه با عوامل داخلی آمریکا و سرمایه‌داری یعنی منافقین خلق و گروهکهای ضدانقلابی دیگر می‌باشد. این از خدا بیخبران که مأموریت دارند اهداف شوم جهانخواران را در ایران به منصهٔ ظهور رسانند، هرروز توطئه‌های گوناگون در گوشه و کنار این مملکت بپا میکردند، تنها در یک ماه ۳۵۰ نفر از بهترین یاران امام وجوانان پاک این مملکت هدف تیر منافقین آمریکائی قرار گرفت، عده‌ای از شخصیتهای گرانقدر ما توسط این مزدوران به شهادت رسیدند ولی تمامی این شهادتها هرروز ملت را منسجم‌تر در ارادهٔ آهنینی که داشتند، می‌نمود. اقدام قاطع دادگاههای انقلاب در محاکمهٔ منافقین و اعدام انقلابی آنها نیز گامی بسیار ارزنده در جهت خواست امت بپاخاسته بود، و می‌باشد که صدالبته مردم مسلمان ما با کمکهای بیدریغ خود به دادگاههای انقلاب و برادران دادستانی و پاسداران و کمیته‌ها توانستند نقش بسیار ارزنده در کشف لانه‌های تیمی منافقین و گروهکها داشته باشند و سازمان اطلاعاتی ۳۶ میلیونی مردم بود که موفقیت را چندین برابر نمود و در متلاشی نمودن منافقین و ساواکیها و سلطنت‌طلبان و گروهکهای آمریکائی کمک شایان نمودند.

با توجه به دستگیریهای فراوان گروهکهای منافق و محارب، رفتار دادگاههای انقلاب اسلامی با این فریب‌خوردگان کاملاً طبق موازین شرعی می‌باشد. و برنامه‌های ارشادی فراوانی برای برگرداندن آنها به آغوش امت اسلامی از سوی مقامات مسئول دادگاه و زندان تدارک دیده شده و هم‌اکنون در بخشهای مختلف زندان اجرا میگردد، بطوریکه اثرات بسیار ارزنده‌ای نیز داشته است ولی با تمام این تفاصیل بایستی که مقامات مسئول در آزاد نمودن آنها خیلی احتیاط بخرج داده و حتی‌المقدور از آزادی بی‌رویه آنها جلوگیری نمایند چرا که عده‌ای از این فریب‌خوردگان بعد از آزادی نیز دست از اعمال ضدانقلابی خود برنداشته‌اند و به فعالیتهای ضدانقلابیشان ادامه میدهند. امید است که با برنامه‌های سازنده‌ای که مقامات دادستانی و دادگاههای انقلاب و مقامات زندان در نظر گرفته‌اند هرچه زودتر به اهداف انقلاب اسلامی برهبری امام خمینی نائل گردیم.

انشاءا...

سخنان امام در جمع دادستانها و حکام شرع

شرکت کنندگان در جلسه سمینار دادگاههای انقلاب و حکام شرع سراسر کشور در ساعت یازده و سی دقیقه به حضور امام خمینی رسیدند و قائم مقام دادستانی کل انقلاب مسائل ومشکلات کار دادگاههای انقلاب را به اطلاع امام رسانید پس از آن امام خمینی سخنان مهمی خطاب به دادستانهای دادگاههای انقلاب وحکام شرع ایراد کردند.

امام در سخنان خود به قضاوت در اسلام اشاره کرده وگفتند: بسم الله الرحمن الرحیم

من اول بطور کلی عرض کنم که مسئله قضاوت یک مسئله بسیار خطیری است و شماها که قاضی هستید بسیار برایتان خطرناک است. اگر ملاحظه روایات کرده باشید می‌بینید که مسئله چقدر مشکل است شما بااغراض مردم، باجان مردم باأموال مردم سروکار دارید واگر چنانچه خدای نخواسته بطور دقیق بطور شایسته عمل نشود علاوه بر مسئولیت شرعیه نسبت به اصل قضیه یک مسئولیت بزرگتری هم هست وآن این است که شما قاضی در جمهوری اسلامی هستید وممکن است که جمهوری اسلامی در خطر بیافتد یعنی وجهه آن یک وجهه ناشایسته بشود شما می‌دانید که الان اشخاص مختلف با اغراض شیطانی در صدد این هستند که این چهره اسلامی جمهوری را مشوه کنند و یکی از راههای مشوه شدن همین دادگاههاست که اگر خدای نخواسته در دادگاهها یک امر برخلافی واقع بشود این فقط به دادگاه صدمه نمی‌زند به جمهوری فقط صدمه نمی‌زند به اسلام لطمه می‌زند صدمه به اسلام است اگر چنانچه صدمه به اشخاص بود ولو آنهم صحیح نبود اما باز مطلبی بود اما وقتی که شما مواجه هستید بااینکه درکارهایتان یاوجهه اسلام را وجهه نورانی آنطور که هست جلوه بدهید یاخدای ناخواسته برخلاف آنطوری که اسلام هست جلوه بدهید آنوقت دشمن‌هاهم دامن بزنند به آن وبگویند یک وقتی ماگرفتار زمان رژیم سابق بودیم حالا هم ما گرفتار عبا و عمامه هستیم البته آنها شما هر چه هم کار خوب کنید حرف خودشان را میزنند. لا کن بهانه دست دادن مسئله دیگر است ما ازاینکه صحبتی بکنند چیزی بنویسند ازاین هیچ باکی نداریم، اینها باید البته به حسب مصالح خودشان که همان مصالح شیطانی است واز دستشان رفته آن چیزهائی که از آن استفاده می‌کردند البته باید اینها صدایشان در بیاید.

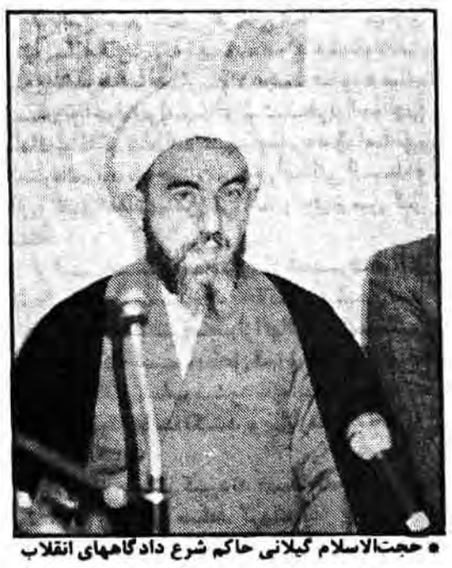

* حجت‌الاسلام گیلانی حاکم شرع دادگاههای انقلاب

چه آنهایی که در داخل هستند، چه آنهایی که در خارج هستند البته اینها ، فرهنگ این صحبتها را کرد لکن، یک وقت صحبتی است بی‌پایه ویک وقتی است چیزی دستشان می‌دهیم که وقتی یک چیز دست آنها آمد. به آن هر طوری که دلشان بخواهد زیادش میکنند. عطرش را زیاد میکنند، کیفیتش رازیاد میکنند، حالا که شما یکدسته‌ای ازمردم جانی را که همه مردم میدانستند اینها جنایت‌کار هستند به سزایشان رساندید حالا ، آن اشخاصی‌که درخارج هستند آن طرفدارهای آنها، آن صحبتهائی که دیدید میکنند وماتوقع اینرانداریم که کسانی که همه چیزشانرا ازدست دادند بامابطور مصالحه عمل بکنند، هیچ همچنین توقعی نیست البته باید از نصیری اینها حمایت کنند وازهویدا حمایت کنند واز محمدرضا حمایت کنند ازباب آن که اینها اشخاصی بودند که راه چپاولگری را به اینها نشان داده بودند واینها کمک بودند برای آنها آنها کمک بودند برای اینها چپاول می‌کردند ماتوقع اینرا نداشته باشیم که اینها برای نصیری نوحه سرایی نکنند، یا برای هویدا یا برای امثال آنها، لکن ما یک وظیفه خطیری داریم که باید یک چیزی دست آنها ندهیم، مطلب خلافی واقع نشود دراین دادگاهها و بادست مثلاً قضات یا خدای ناخواسته آقایون یاخدای ناخواسته داستان‌ها یا پاسبانها یاامثال آنها که همه اینها الان عضو جمهوری اسلامی هستند، اگر می‌گوئیم جمهوری اسلامی بایدهمه چیزش اسلامی باشد، مسئله قضاهم که می‌دانید چقدر مسئله مهمی است ودر شرع، وسرکار شما باچه چیزهایی هست که همه حیثیت این اشخاص دردست شمااست باید البته باکمال احتیاط وباکمال قدرت ، هم احتیاط درکار باشد هم قدرت باید در کار باشد کسی که مجرم است باید به جزای خودش برسدوتوصیه از احدی، قبول نباید بشود من اینرا کراراً گفتمام اگر ازمن توصیه برای کسی آمد از دفتر من برای کسی توصیه آمد از کسانی که بمن مربوطند توصیه آمد بزنید بدیوار قاضی نباید تحت تاثیر کسی باشد قاضی آزاد است وباید در محیط آزاد عمل بکند توصیه‌ها را هیچ به آن اعتنا نکنید اگر یکوقت توصیه بحقی است که شما البته باید توصیه بحق را رسیدگی کنید یا که بر فرض هم، توصیه نشود باید رسیدگی بکنید اگر خدای نخواسته یک توصیه‌ای است که ناحق است هیچ نباید به آن اعتنا کرد در هر صورت قاضی مستقل است وخودش باید نظر بدهد لکن خدا را شاهد بگیرد. این قلمی که دست می‌گیرد این قلمی است که ممکن است که آبرویک مسلمی را از بین ببرد یا ممکن است احقاق حقی بکند وهمینطور در همه امور باید خدای تبارک وتعالی را ناظر حاضر به بیند در قضیه جرم‌هائی که می‌شود البته آنها که مربوط بدادگاههای انقلابی است از امور انقلابی است که تشخیص‌اش را شما خودتان می‌دهید یک امور دیگری هست مثل فسق‌هائی که می‌شود که بشر حد دارد آنها ثبوت‌اش بسیار مشکل است مثلاً در باب زنا چهار نفر آدم عادل شهادت بدهد. کالمیل فی‌المکحله خدای تبارک وتعالی خواسته است که این امور زود کشف نشود هم فکر حیثیت اشخاص بشود ولو به حسب واقع هم گناه‌کارند وهم حفظ جهاد در جامعه بشود یا اگر اقرار بکند یک دفعه به اقرارش اعتنا نکنند نصیحتش کنند بهاش بگویند که اگر چنانچه این ثابت شود تو چه خواهی شد، تو خواهی رذل شد تو خواهی مقتول شد بعد مهلت به او بدهند ثانیاً اگر آمد واقرار کرد باز ثانیاً توصیه به او بکنند که اقرار نکن این کار درست نیست فلان واگر در بار چهارم اقرار کرد آنوقت وقت این است که حد بزند آنهم حاکم شرع. مجتهد حاضر اینطور نباشد که از اطراف بما هجوم بیاورند که بطور هرج ومرج واقع می‌شود یکی از علمای شیراز علمای محترم شیراز بمن دیروز پریروز بود کاغذ نوشته بود که در این دادگاهها ودر این چیزها راجع باین مسائل مثل مسائل فحشاء خیلی زود حد زده میشود وملاحظه حدود جهات شرعیش نمیشود واینرا شما یک فکری بکنید.

حالا که آقایان تشریف دارند اینجا بهترین اوقات حالا است که ما بگوئیم که این طور امور را سرسری نگیرید یا از باب این که این امور مربوط بانقلاب نیست گوش نکنید بحرف وکنار بروید هیچ کاری بهاش نداشته باشید.

یا اگر مبتلا شدید روی موازین شرع به آن طوری که شارع مقدس فرموده است نه اینکه حالا چون انقلاب است ما هر کسی را دلمان خواست بزنیم هر کس را دلمان خواست شلاق بزنیم هرکس را دلمان خواست حبس بکنیم هر کس را دلمان خواست خدای ناخواسته اعدام بکنیم مسئله اینها نیست مسئله اغراض مسلمین است باید حفظ شود این اغراض به مجرد اینکه یکی آمده است می‌گوید که فلانی فلان کار را کرد خوب آقایون این عادل است که این را می‌گوید؟ ۲۰ نفر هم باشند خیلی هم اعتنا نمی‌شود کرد باید عادل باشد روی موازین شرع عدالت داشته باشد تا اینکه از او شهادت قبول شود والا فرض کنید ۱۰ نفر هم آدمهای غیر ثابت‌العاده یکوقت این است شهرت هم چه هست اما یک هم چنین شهرتی امکان ندارد راجع به این امور مخفی یک امر مخفی است این امور مخفی را یک همچنین شهرتی که بله راجع به دزدی که رفته است سر گردنه کرده است آنجا ممکن است یک وقت شهرت پیدا کند اما راجع به این فحشائی که بسیار در جاهای مختلف این کارها انجام می‌گیرد اینها همچنین شهرتی حاصل نمی‌شود که علم پیدا شود باقی می‌ماند شهادت شهود یا اقرار خودش اقرار خودش هم در بسیاری از اینها یک دفعه فایده ندارد باید مکرر باشد.

بعد از اینکه نصیحت شود که بخواهند برگردند حد جاری نشود حتی امکان همچنین نباشد که خدای نخواسته هر که هر کاری کرد فوراً یا هر که هر چی شنید فوراً پاسبان برود در خانه‌اش وچه بکند پاسبانها نباید بروند خانه مردم مگر با دستوری که از طرف دادستان از طرف دادگاه صادر می‌شود روی موازین شرعیه رفتن در عرض مردم خلاف شرع است اهانت کردن به آدمی ولو آن آدم هم خودش یک آدم مخالفچی باشد بازهم حق اهانت نیست حق است که جوابش را بهش بدهند دیگر چرا، اهانت به او بکنند رفتن منزل به خانواده‌اش تعرض کردن به بچه‌هایش تعرض کردن اینها اموری است که نباید بشود ما می‌خواهیم اسلام باشد ما نباید یک کاری بکنیم که بگویند دادگاهها در زمان طاغوت هم این کارها را نمی‌کردید خوب به ماهم میگویند این حرفها را ما چه بکنیم باید شما آقایان اعراض بکنید مسئله را اگر می‌توانید اعراض بکنید اعراض بکنید والا الزامی ندارید که قاضی باشید اگر می‌توانید روی موازین قضا روی موازین اسلام عمل بکنید باید بکنید اگر چنانچه نمی‌توانید واقعا می‌بینید که محظور دارد نمی‌شود عرض کنم که قدرت ندارید به جلوگیریش خوب زودتر کنار بروید در هر صورت مسئله مسئله‌ای مهم است نه از باب اینکه خود قضا مهم است این خودش بسیار مهم است اما قضا یک وقت در یک محیطی است که نداریم اشخاصی که بخواهند صدمه به اصل اسلام بزنند آنجا باید بگوئیم قضا بسیار مهم است و قاضی باید چه باشد و اینها یک وقت وضع وضعی است که صدمه‌ای به اسلام می‌خواهند بزنند این دیگر چند برابر میشود اهمیتش باید همه چه قضات چه دادستان‌ها چه عرض کنم پاسبان‌ها چه پاسدارها چه کمیته تمام اینها باید روی موازین شرع عمل بکنند، البته پاسدار حق ندارد بدون اینکه قاضی است اجازه بدهد کاری بکند وقتی هم امر کرد باید انجام بدهد. باید بکند حق ندارد تخلف کند هرج و مرج نباید باشد حالا که ما انقلاب کردیم هرج و مرج نباید باشد انقلاب کردن، انقلاب که هرج و مرج باشد انقلاب روی موازین اسلام باشد، نباید ما کلمه انقلاب را بگذاریم و هر کاری که دلمان خواست بکنیم و بگوئیم که انقلابی است انقلابی یعنی چه؟ مگر اسلام عوض میشود در انقلاب اسلام همان اسلام است شما یک قدرت طاغوتی را کنار گذاشته‌اید. حالا اسلام میخواهید پیاده کنید، احکام اسلام را میخواهید پیاده کنید، باید با تمام احتیاطات لازم با تمام دقت‌های لازم در این امور بررسی شود، یک وقت یک بیگناهی خدای نخواسته روی مقاصدی که کسی ممکن است داشته باشد تهمتی به او زده شود خدای نخواسته آدم بیگناهی شد و امروز روز تهمت است وضع نمیدانم چه طور شده است که هر کسی هر چه را که بهر کسی گفتم من ۲۰ و چند سال است ایشان را از نزدیک می‌شناسم خیال کردند اینها تازه از خارج آمدند و من هم تازه آنها را دیده‌ام. نمی‌دانم اینها چه میگویند، من میشناسم اینها را مردمی متقی هستند مردمی هستند که برای اسلام کار از آنها میآید آنها میخواهند یکی یکی را کنار بگذارند و همه را خلع سلاح کنند آنوقت چه کسی باقی میماند، حالا هر کسی که در دولت باشد بهش میگویند هر کس که در شورا باشد بهش میگویند هر کس که در دادگاهها باشد برایش میگویند، رایج شده است چنین مطلبی که بیخود برای اشخاص یک مطالبی می‌گویند، بی‌جا، برای اشخاصی یک چیزهائی میگویند باید احتراز کنند من نمیدانم این مردم چه مردمی هستند؟ مع‌الوصف در بین جوانان ما اشخاصی هستند زود باور به مجرد اینکه میگویند فلانی بله آمریکایی است جوانها هم زود باورشان میآید یا فلانی انگلیسی است بهمین طور اصلا خود برنامه خود امریکایی‌ها و انگلیس‌ها این است که اشخاص صحیح را به اسم انگلیسی آمریکائی ضایع کنند چون میدانند خودشون ضایع هستند میدانند ملت پیش آنها چه جور است این مطلبی است که از ۴۰/۳۰ سال پیش من یادم است که آخوندها را وقتی می‌خواستند طرد کنند میگفتند اینها انگلیسی‌اند خود آنها تبلیغ میکردند که بگویند انگلیسی هستند حالا آمریکائی بیشتر در کار افراد صحیح را خود آنها تبلیغ میکنند، یا حال آمریکائی بیشتر در کار الان افراد صحیح را خود آنها تبلیغ می‌کنند، یا حال آمریکائی بیشتر در کار الان افراد امریکائی است بنابراین بعضی از افراد هم که حسن نیت دارند سوء نیت ندارند باور میکنند و میگویند بدون اینکه بررسی بکنند (مثلاً همین آقای دکتر یزدی و دکتر بهشتی را در یک جائی دیدم نوشته است که اینها پیش فلانی رفته و خواستند که بختیار را ایشان چه بکنند اما آقای دکتر یزدی که همیشه مخالف بختیار بود که من در آنجا بودم آقای دکتر بهشتی یک دفعه آمده است پیش من در مورد بختیار یک کلمه نگفتند چرا باید مسلمان اینطور باشد چرا باید یک مسلمانی را اینطور بگویند من میل نداشتم اشخاصی را نام ببرم لیکن وظیفه بود میدانم کسی را که می‌خواهند هتک کنند کسی را که می‌خواهند ضایع کنند برای اینکه بتواند خدمت کند به اسلام، من وظیفهٔ شرعی میدانم که دفاع کنم از مسلمانیکه بدرد ما میخورد بدرد اسلام میخورد و خدمت کرده است ۲۰ سال ۳۰ سال خدمت کرده حالا می‌خواهند او را از من تضییع کنند فردا به شما هم میگویند و به دیگران نیز خواهند گفت. تا کی نوبت من برسد.

مسئله اینطوری است اینها می‌خواهند، خلع سلاح کنند ما را و یکی‌یکی کنار برند آنها. بمانند که فاسد هستند این‌ها باید ملاحظه شود و ملت ایران بدانند اینها را که اگر اشخاصی مفسد آمدند جوانهای دانشگاهی بدانند که اینهائی که در دانشگاه میروند تبلیغات سوء می‌کنند و از اشخاص محترم مثلاً آبروریزی میکنند، بدانند آنها نظر سوء دارند اینها میخواهند که این نهضت به آخر نرسد. اینها می‌خواهند که همان مسائل برگردد. باید دانشگاهی‌ها بهش توجه کنند. و سایر قشرها باید توجه باین معانی بکنند. من امیدوارم که نتوانند این قشرهای فاسد یک صدمه اساسی به نهضت ما بزنند. و با جدیت آقایان همه روحانیون سایر طبقات و این دادگاهها و این دادستانیها این مسائل حل شود و اسلام انشاءالله آنطوریکه خدای تبارک و تعالی می‌خواهد در کارش تحقق پیدا کند این کلمه را بگم. بگم.

خدای متعال میداند که من نسبت به

بقیه در صفحه ۷

کودتاچیانی که به خیال خود در صدد بازگشت دوباره آمریکا و مزدورانشان به کشور عزیز اسلامی‌بودند بدست دادگاه انقلاب اسلامی به سزای اعمال‌ننگین‌شان رسیدند.

لحظه‌ای با میهمانان انقلاب

ستاد برگزاری مراسم سومین سالگرد پیروزی انقلاب اسلامی

افکار عمومی مردم آزاده جهان درباره انقلاب اسلامی ایران چگونه قضاوت میکند؟ آیا شبکه تارعنکبوتی تبلیغاتی جهانخواران توانسته‌است چهره انقلاب اسلامی رامطابق میل خود ترسیم کند؟ آیا بوق‌های تبلیغاتی توانسته‌اندچهره پاک این انقلاب رامخدوش کنند. آنچه ازاین پس درزیر عنوان «لحظه‌ای بامیهمانان انقلاب» می‌آید گویای این واقعیت است که نسیم جان‌بخش انقلاب اسلامی بردلهای حقیقت‌طلب جهان تاثیر مثبتی داشته‌است. آنچه مسلم است نمیتوان ضعف تبلیغاتی مسلمین رادرسراسر جهان نادیده ویادست کم گرفت، لکن اگر باوجود آنهمه تبلیغات سوء وجوتبلیغاتی مسموم، یک انقلاب توانسته‌باشد همچنان پرتوافشانی کند، نشاندهنده آنست که این حرکت یک رسالت انسانی دارد که تمامی تشنگان تاریخ رافراسوی مرزهای جغرافیائی بسوی خودجذب میکند. «لحظه‌ای بامیهمانان انقلاب» فشرده‌ای ازاظهارات میهمانان انقلاب استکه برای شرکت درمراسم سومین سالگرد پیروزی انقلاب اسلامی به ایران آمده‌اند.

• • •

● یکی از میهمانان لبنانی:

● مردم مسلمان ایران با وجود تمامی مشکلات این چنین شاد و مصمم هستند و روحیه ای بسیار عالی دارند.

● یکی از میهمانان بنگلادش:

● زمانی که مردم ایران را دیدم به این واقعیت پی بردم که امام خمینی روح تازه ای در کالبد مردم ایران دمیده است و امیدوارم که این انقلاب به دیگر کشورهای مسلمان از جمله بنگلادش صادر شود.

● رئیس حوزه علمیه المنتظر پاکستان:

● جنگ تحمیلی عراق علیه ایران جنگ اسلام و کفر است و جمهوری اسلامی ایران تا پیروزی نهائی باید به این نبرد ادامه دهد.

● انقلاب اسلامی ایران در قلوب مسلمانان پاکستان جای دارد و امام خمینی و انقلاب یک موضوع مهم در محافل مسلمانان پاکستان است که همواره در باره آن بحث و گفتگو میشود.

● رسانه های گروهی و مطبوعات که در کنترل دولت هستندمسائل را بخوبی منعکس نمیکنند، البته شما میدانید که ما در گذشته نمیتوانستیم در باره امام خمینی حتی سخنی در پاکستان بگوئیم ولی اکنون انقلاب و امام در قلوب مستضعفین پاکستان جای دارد.

● عراق به تحریک و دستور آمریکا به ایران حمله کرده است چون هنگامی که آمریکا نتوانست از توطئه های گوناگونش برعلیه انقلاب اسلامی مانند محاصره اقتصادی و حمله طبس نتیجه ای بگیرد و سازش ناپذیری امام خمینی را نیز دید عراق را وادار کرد به ایران حمله کند.

● پادشاهی سعودی که وابستگی اش به امریکا بر همگان روشن است با اینگونه اعمال نوکری خود را نمایانتر میکند و کشورهای مرتجع منطقه نیز میخواهند باایجاد اتحاد نامقدس خود انقلاب اسلامی ایران را محدود کنند و جلو تأثیرات آن را بگیرند ولی اینان باید بدانند که مستضعفین و ملتها با انقلاب ایران هستند.

● عبدالهادی محفوظ یکی از اعضای هیئت لبنانی:

● انقلاب اسلامی ایران فرهنگ غربی را بکلی منزوی کرده و توانسته است به آرمانهای غرب که خواهان غارت فرهنگ و شخصیت مردم محروم جهان است خط بطلان بکشد.

● آمریکا با پیروزی انقلاب اسلامی ایران شکست بزرگی را متحمل شد و این مسئله میتواند دلیلی بر هجوم تبلیغاتی بنگاههای غربی برعلیه جمهوری اسلامی ایران باشد.

● رژیمهای مرتجع عربی وابسته به آمریکا براه‌حلهای آمریکایی چشم دوخته‌اند. راه‌حلهایی که نه سرزمینها و نه عزت و شرافت آنها را پس خواهد داد.

● یکی از دانشجویان لبنانی:

● برخلاف شایعاتی که در دنیا برعلیه مردم مسلمان ایران وجوددارد امروز مردم ایران را مردمی صمیمی- مومن و انقلابی دیدم و کذب گفتار دشمنان انقلاب‌اسلامی را بوضوح حس کردم.

● مردم ایران را ما دیدیم که چگونه درصحنه حضور دارند و از انقلاب دفاع میکنند.

● دمیتر یوگوتاس استاد فلسفه وجامعه‌شناسی دانشگاه یونان:

● این یک امر کم‌نظیر و نمونه درتاریخ دنیاست که مردمی که عزیزانشان را از دست داده‌اند دارای چنین روحیه و ایمانی باشند. مردمی که دارای چنین روحیه و اعتقادی باشند بی شک درحل مشکلات خود پیروز خواهند شد.

● عامل شکست‌ناپذیری ملت ایران اتکای آنها به قدرت لایزال الهی است.

● یکی از میهمانان تایلندی:

● قبل از مسافرت به ایران بسیاری درمورد انقلاب شما شنیده بودم ولی اکنون انقلاب‌اسلامی را می‌بینم و اسلام واقعی را احساس میکنم.

● تنها چاره مسلمانان دنیا این است که به پیروی از جمهوری اسلامی ایران جوانب مختلف اسلام را درجامعه درنظر بگیرند.

ادامه صفحه

مصاحبه با سردبیر نشریه کانادائی «کرسنت اینترنشنال»

جالبترین جنبه این انقلاب بازسازی در تمامی ابعاد کشور است

سردبیر نشریه کرسنت اینترنشنال

بسمه تعالی

سی وچند ساله بنظر میرسید و به اتفاق ۱۳ نفر دیگر از کانادا بمناسبت جشنهای دهه فجر وشرکت درمراسم ویژه سومین سالگرد انقلاب اسلامی ایران ازسوی کمیته برگزاری جشنها به ایران دعوت شده است. از اینکه درایران بسر میبرد بسیار خوشحال بود، بخصوص که آنروز صبح را بدیدار مدرسه علوی رفته وشدیداً تحت تاثیر این مدرسه اسلامی قرار گرفته بود ومیگفت:

آینده اسلام راچنین جوانهائی وازمیان چنین مدارسی ترسیم خواهند کرد.

وقتی ازاو خواستم که چند دقیقه‌ای با روزنامه جمهوری اسلامی مصاحبه داشته باشد باخوشحالی پذیرفت. گوشه‌ای را درسالن هتل استقلال پیدا کردیم ومصاحبه را آغاز کردیم.

در ابتدا از او خواستیم که به معرفی خودش پرداخته ومقداری در مورد فعالیتهایش بگوید. بالهجه انگلیسی غلیظ وبانام خدا سخن را آغاز کرد وچنین گفت:

اسم من ظفر بنگاش است، اهل کانادا ومهندس راه وساختمان هستم. از ۸ سال پیش که فارغ التحصیل شدم به عنوان روزنامه‌نگار نیمه حرفه‌ای ونیمه وقت با نشریه «کرسنت اینترنشنال» باعده‌ای ازمسلمانان همفکر وجمعی از اساتید دانشگاه شروع به همکاری کردم. ودرحال حاضر سردبیری این نشریه را بعهده دارم. «کرسنت اینترنشنال» نشریه‌ای است که هر ۱۵ روز یکبار درکانادا منتشر میشود ودر سراسر دنیا توزیع میشود. کار ما دراین مجله معرفی انقلاب اسلامی ایران ودیگر حرکتهای خالص اسلامی است وبدینوسیله بامسلمانان سراسر جهان در ارتباط هستیم ودرسهائی راکه ازانقلاب اسلامی ایران می‌آموزیم به آنها منتقل میکنیم.

وی سپس گفت: ۹ بهمن وارد ایران شدم واز اینکه خودم رادرمیان خواهران وبرادران مسلمان ایرانیم می‌بینم بسیار خوشحالم واین تجربه بزرگی است که من هیچگاه آنرا فراموش نخواهم کرد. خدا راسپاس میگویم ازاینکه مرادرچنین موقعیتی ودرکنار برادران انقلابیم درایران قرار داده است وامیدوارم دراین فرصت مغتنمی که درایران هستم با سازندگیهای پس ازانقلاب وتلاشهای برادران مسلمانم درایران آشنا شوم.

ویژگیهای انقلاب اسلامی درمقایسه باسایر انقلابات

ازآقای بنگاش درمورد ویژگیهای انقلاب اسلامی ایران نسبت به سایر انقلابات جهان سئوال شد، وی گفت: **انقلاباتی دربعضی ازکشورهای جهان رخ داده است مثل انقلاب فرانسه، شوروی وچین. اماچیزی که دراین انقلابات وجه مشترک بوده آنستکه این انقلاب وایدئولوژی انقلاب ازخارج به این کشورها وارد شدوهمچنین این ایدئولوژیها توسط گروه کوچکی ازمردم دنبال میشد. این انقلاب هنگامی به این کشورها آمد که حکومت مرکزی آن کشورها توسط جنگ داخلی ضعیف شده بود.** بعنوان مثال انقلاب هنگامی وارد روسیه وچین شد که حکومت مرکزی درآنها بواسطه جنگها ومسائل داخلی هرروز ضعیفتر میشد انقلاب مارکسیستی بلشویک درروسیه هنگامی وارد شد که حکومت این کشور بواسطه جنگ جهانی اول ضعیف ودرحال اضمحلال بود. درچین هم به همین نحو بود وجنگ دوم جهانی حکومت امپراطورها رادرچین ضعیف نموده بود.

اما درایران هنگامی انقلاب پاگرفت ورشد کرد که شاه درکمال قدرت وتوانائی بود بطوریکه جهان قدرتی بهم رده بود که علاوه بر کنترل ایران قدرت حفظ ثبات نسبی در منطقه را داشت لذا از سوی آمریکا به عنوان ژاندارم منطقه محسوب شده بود. و این امر قدرت و استحکام انقلاب اسلامی را میرساند که در چنین وضعی توانست بزرگترین قدرت منطقه را برانو بکشد. از طرف دیگر این انقلاب از پشتیبانی عظیم میلیونی اکثریت مردم برخوردار بود و در این مسئله هیچ انسانی نمیتواند مغالطه کند که راهنما و ایدئولوژی انقلاب در ایران اسلام بوده است و بس لذاست که با ذکر چنین خصوصیاتی برای انقلاب اسلامی ایران، ما امیدواریم که این انقلاب، رهبری انقلابات جهانی را بعهده گیرد ومسلمین جهان را از وضع رقتباری که در آن بسر میبرند نجات دهد.

در مجموع من معتقدم که تفاوتهای فاحشی میان انقلاب اسلامی ایران و سایر انقلابات جهانی وجود دارد سپس آقای ظفر بنگاش در مورد اینکه چه جنبه‌ای از انقلاب اسلامی ایران او را بیشتر از جنبه‌های دیگر مجذوب خویش ساخته است گفت:

جنبه‌های مجذوب کننده فراوانی در انقلاب اسلامی ایران وجود دارد اما شاید جالبترین جنبه آن بازسازی در تمامی این کشور بوده باشد، نه فقط بازسازی تمامی کشور بلکه بازسازی طرز فکر مردم. این انقلاب توانست افکار مردم را بر اساس ارزشها و اصول اسلامی بازسازی کند و مردم حالا قادرند که با اختیار و آزادی کامل و بدون پتانسیل منفی خارجی به خودسازی بپردازند و مردم ایران آنقدر برادرانه و بدون کوچکترین تکبر ودر افتادمترین حالت با انسان برخورد میکند که هر انسانی را تحت تأثیر قرار میدهد. ما میبینیم که انسانها در جمهوری اسلامی ایران جانهایشان را برای اسلام تقدیم میکند ومردم امیدوارند که روزی شهید راه اسلام شوند ودر راه شهادت ازیکدیگر سبقت میجویند.

این مسائل که متذکر شدم الگوهائی برای انقلابات اسلامی سراسر جهان است. مسئله دیگر وحدت بین مردم ایران است وحدت به آنگونه‌ای که خداوند سبحان تعالی درقرآن از آن به امت واحده نام برده است.

انقلاب اسلامی وبحرانهای منطقه

سپس آقای ظفر بنگاش سردبیر نشریه کانادائی «کرسنت اینترنشنال» در مورد این سئوال که آیاانقلاب اسلامی ایران علیرغم بحرانهای جاری در منطقه از قبل جنگ تحمیلی، استقرار نیروهای خارجی در منطقه، ایجاد پیمانهای چندگانه وابسته وگسیختایش کنفرانسهای فرمایشی قادر است که این بحرانها را به نفع مستضعفین منطقه تغییر دهد، گفت:

همانطور که شما در سئوالتان متذکر شدید اخیرا کنفرانسهای زیادی در سطح منطقه برپا شده که این کنفرانس جهت‌دار کردن پای آمریکا به منطقه بوده است.

در رابطه با تبعیت انقیاد درآوردن ملتهای مسلمان ودور نگاه داشتن آنها از روح اسلام وروحیه انقلابی جمهوری اسلامی ایران، رژیمهای منطقه اقدام به برپائی کنفرانسها وپیمانهائی از قبیل شورای همکاریهای خلیج فارس کرده‌اند، چرا که اینگونه رژیمها از پایگاههای مردمی برخوردار نیستند ومردم مسلمان خود را تحت سلطه گرفته‌اند. رژیمهای منطقه بعنوان عوامل امریکا عمل میکنند وبرای آنها نیمها راه سعادتهام حکومت، همان نکته سر نیروهای خارجی است. لذا این رژیمها نیروهای خارجی را به کشورهای خود می‌خوانند تاهم آنها را از خطر سقوط حفظ کنند و هم منافع این قدرتها را درجهت استثمار ملتها حفظ کرده باشند. آنچه را که ما باید فراموش کنیم آنستکه هنگامی انقلاب اسلامی در ایران واقع شد نه تنها رژیم شاه را شکست داد بلکه در حقیقت این قدرتها را که در ایران بودند مبهوم کرد. حال بدیهی است که این قدرتها نه تنها به مقابله انقلاب اسلامی در ایران پرداخته‌اند بلکه قصد دارند سایر حرکتهای اسلامی را در منطقه سرکوب نمایند. ولی اکثریت مردم این منطقه را مسلمانها تشکیل میدهند و همین مردم مسلمان خود انقلابات را به پیش خواهند برد و انشاءالله دیکتاتورها، شاهها، سلطانها، و شیخها را نابود خواهند کرد و همان راهی را ادامه خواهند داد که انقلاب اسلامی ایران طی کرد. البته مشکلات وجود دارند و درآینده نیز وجود خواهند داشت ولی از آنجا که مسلمانها راهی را که خداوند سبحان تعالی تعیین نموده طی میکنند لذا هیچ قدرتی قادر نخواهد بود که آنان را از هدفشان باز دارد.

من شخصاً از این جریاناتی که درمنطقه خاورمیانه صورت میگیرد هیچگونه نگرانی ندارم چرا که مسلمین منطقه به ندای اسلام جواب لبیک داده‌اند و بپاخاسته‌اند و من علیرغم این ناریها آینده را برای مسلمانان منطقه بسیار روشن می‌بینم.

افکار عمومی مردم کانادا

سپس از ایشان در مورد افکار عمومی مردم کانادا و اینکه این افکار در رابطه با انقلاب اسلامی ایران تاچه اندازه تحت تاثیر تبلیغات امپریالیستی قرار دارند سئوال شد، وی گفت: باید گفت که مردم کانادا از اقشار مختلفی تشکیل شده‌اند. حدود چندین صد هزار نفر مسلمان در کانادا زندگی میکنند. و قشر عظیم مردم کانادا غیرمسلمان هستند ولی در این قشر غیرمسلمان افکار متفاوتی وجود دارد و واضح است که اکثریت رسانه‌های گروهی و مطبوعات کانادا در اختیار شبکه صهیونیستی و امپریالیستی است چرا که کانادا مستعمره آمریکاست. حالا این کنترل یا بصورت مستقیم است و یا غیرمستقیم. لذا اکثر اخباری هم که به مردم کانادا میرسد قلب واقعیات است. البته باتوضیحات بالا کاملاً مشخص است که اکثریت مردم کانادا اخبار را از شبکه‌های آمریکائی دریافت میکنند و تمامی این اخبار نیز از فیلترهای امپریالیسم آمریکا گذشته است و بدیهی است که این اخبار مطابق باحقایق انقلاب اسلامی ایران نیست.

عده‌ای دیگر از مردم کانادا هستند که به لحاظ روحیه آزادی طلبی و جنبه‌های مثبت دیگر که در انقلاب ایران مشاهده کرده‌اند دید مثبتی از انقلاب اسلامی ایران دارند. اما مسلمانان کانادا به دو گروه تقسیم میشوند و قسمت اعظم مسلمانان کانادا از انقلاب اسلامی ایران حمایت میکنند ولی قشر کوچکی هم از مسلمانان کانادا هستند که تحت تاثیر تبلیغات مسموم به اصطلاح مراکز اسلامی که از پولهای فراوان رژیم وابسته عربستان تغذیه میشوند، قرار دارند و اینگونه مراکز مردود سعی دارند که بین مسلمین تفرقه ایجاد کنند.

در پایان وی در مورد شیوه‌هائی را که باید براو بیان حقایق انقلاب اسلامی در کانادا بکار برد، گفت: باید تمامی سعی و کوشش مسئولین جمهوری اسلامی ایران در زمینه سیاست خارجی برمسئله تبلیغات خارجی و انعکاس حقایق انقلاب اسلامی درجهان متمرکز شود.

گویه از تبلیغ افراد اروپائی که تحت تاثیر شبکه‌های خبری امپریالیستی بوده‌اند از نزدیک به اکادیب آنها پی میبرند و دربازگشت به کشورهایشان نقش موثری را در تبلیغ حقایق انقلاب اسلامی را خواهند داشت.

من در این زمینه سه پیشنهاد دارم:

۱- ارائه اسناد در مورد انقلاب اسلامی ایران به همراه فیلمهای مستند درباره دستاوردهای انقلاب، بویژه از جهاد سازندگی، سپاه پاسداران و سایر نهادهای انقلابی.

۲- تأسیس یک نشریه سراسر مسلمانان که از هر کشوری چند نویسنده متعهد درآن عضویت داشته باشند و صدای وحدت و انقلاب اسلامی را به جهان اسلام برسانند.

۳- دعوت از دانشجویان، اندیشمندان و آزادیخواهان کشورهای اروپائی برای مشاهده واقعیات و دستاوردهای انقلاب اسلامی ایران، چرا که در این

دست آوردهای انقلاب

بقیه از صفحه ٦

آخوندهای فاسد آنقدر شدید هستم که نسبت به سایر مردم نیستم، ساواکیها پیش من محترم‌تر از آخوندهای فاسداند و خدای متعال میداند این را که قضیه دادگاه ویژه اگر باشد، برای این نیست که دفاع باشد، برای این است که یک دسته اشخاص فاسد میخواهند اشخاصی آبرومند را از بین ببرند.

● دادسرای انقلاب اسلامی یک دادستان وبه تعداد کافی بازپرس ودادیار خواهد داشت.

و اینکه آقایان طرح کردند که در محیط خود آنها باشد برای آن است که خودشان میشناسند آنها را والا ما ابدا نظر نداریم باینکه اینها فرق داشته باشند نه خیر فرق دارند فرق آنها این است که شیطنت و ملعنتشان پیش از دیگر ن است.

آنقدر صدمه‌ای که اسلام از یک آخوند فاسد میخورد از محمدرضا نمی‌خورد.

در روایات است که آخوند فاسد و ملای فاسد در جهنم از بوی تعفنش مردم اهل جهنم در عذاب هستند. در این دنیا هم از بوی تعفن بعضی از آخوندهای فاسد دنیا در عذاب است ما طرفداری از عمامه نمی‌کنیم، ما طرفداری از اسلام می‌کنیم.

دین اسلام پیش شما باشد معظم‌اید و پیش هر کس باشد معظم است و عمل نکردن به اسلام و خیانت کردن به اسلام معمم باشد بدتر است از آن کسی که غیر معمم باشد برای اینکه ضررش به اسلام بیشتر از دیگران است.

قضیه اینکه یک مطلبی باشد نیست میخواهند همان دادگاههای عمومی باشد هیچ فرقی بحال ما ندارد.

میخواهد میگوید. نمیداند که تهمت زدن بیک مؤمن سزایش چیست نزد خدا، نمیداند غیبت کردن از یک مؤمن سزایش چیست نمیداند که هتک حرمت مؤمن هتک حرمت الله است تعالی شانه هر که هر چه دلش میخواهد بهر کسی نه بیک نفر شد بدو نفر به اشخاصی متقی تهمت میزنند.

امام خمینی جمعی از قضات کشور را به حضور پذیرفتند و در حدود نیمساعت با آنان در باب قضا در اسلام و وظائف قضات و دادگستری در انقلاب اسلامی ایران سخن گفتند.

امام خمینی اشاره کردند: قضا، در اسلام از حیث اهمیت شاید در ردیف اول مسائل اسلام است و تغییراتی هم که در لسان ائمه شده است کشف از اهمیت بسیار میکند.

امیرالمؤمنین «ع» به تشریح میفرمایند: با تشریح، قد جلست فجلسا، لا یجلسه الا نبی او وصی، اونبی، اوشقی، یعنی باینجا باید متکلف قضا باشد ویا وصی و نبی، یعنی کسی که نبی او را سفارش کرده باشد از این دو که گذشت شقی است، یا مثلاً گفته شده است، اگر کسی نسبت به دودرهم قضاوت ناحق کند حاضر است قضاوت در اسلام که حفظ حقوق ناس است و یا حقوق الله. در صورت دارد، یک صورت قضاوتی که قاضی مستقل در قضا است یعنی قاضی که در اسلام، استقلال قضایی دارد، شرایط سنگینی دارد که من در ایران افراد کمی را سراغ دارم که حائز چنین شرایطی باشند مجتهد عادل، مطلع بر جهات قضا که در همه جهات بیطرف باشد. پیش او رئیس جمهور و یک کارگر ساده فرق نکند، این از اموری است که قاضی مطلق باید دارا باشد و منهم کم سراغ دارم، یعنی در حوزه‌های علمیه هم کم سراغ دارم. یک قسم از قضاوت هم در شرع هست، که قضاوت قاضی مستقل نیست و قاضی را جعل می‌کنند، در قسم اول قاضی مجتهد جامع‌الشرایط است و لازم نیست که هیچ‌کس او را نصب بعضی از احوالی که قضاوت زیاد است و افراد به آن زیادی نیستند که بتوانند همه کند ولی در قسم دوم در مراکز قضاوت را قاضی واجد همه شرایط بگذارند و قاضی واجد شرایط کم است، در این صورت فقیه مجتهد عادل اشخاصی را که مورد اطمینان هستند که اجتهاد را نمیداند، ولی از روی کتابهایی که در این باب نوشته شده است می‌توانند مسائل قضا را بفهمند و مورد اطمینان هم هستند و ظاهرالعداله هم هستند، اینها را فقیه نصب می‌کند که قضاوت کنند، این قضاوت هم در اسلام هست، از این جهت این آقایان بعد از آنکه اشخاصی را پیدا کردند و مورد اطمینان و مطلع بر موازین قضا ولو از راه تقلید باشند آنوقت جعل قضاوت برایشان می‌کنند و ازطرف منهم مجازند که جعل قضاوت بکنند تا قضاوت شرعی بشود. در قضیه‌ای که در قانون اساسی می‌گوید که این دومقام که مقام دادستان کل و رئیس دیوان عالی کشور باشد باید رهبر با مشورت قضاوت اینکار را انجام دهد از دوجهت موضوع ندارد، یک جهت اینکه مشورت در وقتی است که شبهه باشد، در اموری که شبهه نیست مشورت هم نیست هرامری که مورد شبهه باشد بین چندنفری که مثلاً بخواهند دادستان کل باشند از این چندنفر مورد اشتباه باشند که هرکدام چطورند. در مورد این اشتباه باید مشورت کنند با قضاوت، ولی این‌جا موضوع ندارد، از باب اینکه مورد اشتباه منهم نبود. من این دونفر آقایان را منصوب کردم، به این دو مقام عالی با سوابق طولانی و ادراک اینکه همه جهات در آنها هست و در خیلی از افرادی که من سراغ دارم این جهات وجود ندارد و یا اینکه اگر باشد شغل‌هایی دارند که نمی‌توانند بیایند و مشغول کار شوند، از این آقایان خواستم که اینکار را بکنند و در مرکزی که در اسلام جزء طراز اول مراکز با اهمیت اداری است حاضر شوند، وضع این اداره را از سابقش بیرون بیاورند و یک قضاوت اسلامی متحولش کنند. میدانید که جمهوری ما، اسلامی است و اگر چنانچه قضاوتش که در رأس آن تقریباً واقع است اسلامی نباشد ما می‌توانیم به جمهوری همان جمهوری اسلامی بگوئیم و این باز جمهوری غیراسلامی می‌شود. جمهوری اسلامی باید همه نهادهایی که دارد اسلامی باشد و از همه مهمتر، قضا و قضاوت است، که باید روی موازین اسلام باشد، امیدوارم آقایان با کمک همه اقشاری که دراین امور اطلاع دارند، مشغول کار شوند، و همه آقایان احساس این را بکنند که امروز با زمان رژیم سابق فرق دارد، امروز این مملکتی است که یکنفری است که زورگوئی بکند و فشار بیاورد که یک کاری را تحمیل به ملت بکند، ما یک چنین مقامی را اصلاً نداریم، یعنی ملت ما هم دیگر تحمل چنین مقامی را نمی‌کند. وضع ملت، جوری است که اگر یک مقام بخواهد چیزی را تحمیل کند، جلویش می‌ایستند و مشتشان را گره می‌کنند و مانع می‌شوند. این یک نعمت بزرگی است برای ملتی که یک مقامی نتواند ظلم کند.

● اقدام قاطع دادگاههای انقلاب درمحاکمهٔ منافقین واعدام انقلابی آنها گامی بسیار ارزنده درجهت خواست امت بپاخاسته بودومی‌باشد.

● امپریالیسم آمریکا وعوامل داخلیشان سعی می‌نمودند ومی‌نمایند که چهره دادگاههای انقلاب راهرچه بیشتر مخدوش نمایند.

البته ظالم را سر جای خودش می‌نشانند. با قدرت هم می‌نشانند. اشخاص متخلف را مقام ریاست عالی با قدرت هم سرجایشان می‌نشاند. اما اگر بخواهند کاری بکنند نظیر کارهای زمان سابق که همه کارهایشان از این قبیل بود، ما چنین مقامی نداریم، بنابراین مملکتی است مال خود شما و باید شما همانطوری که به منزل خودتان علاقمندید که مرتب باشد و صحیح باشد و جریاناتش درست باشد، به مملکت خودتان بیشتر باید علاقمند باشید. برای اینکه مملکت خودتان هم منزل خودتان است و هم منزل دوستان و هم‌کیشان خودتان از این جهت بر این امر سستی نکنیدو نگذارید کم‌کاری بشود، همه با هم همراهی بکنید اختلاف نداشته باشید در امور. اختلاف همیشه ناشی از جهات نفسانی است اگر همه انبیاء الان در اینجا جمع شوند. اختلاف ندارند، برای آنکه آن جهات نفسانی را ندارند آنوقتها که در یک طرف، جهت نفسانی دارد با دو طرف جهت نفسانی دارند آنوقت اختلاف پیدا می‌شود، کوشش کنید که آن جهات نفسانی، بازیتان ندهد که منشاء اختلاف شود و در روزنامه‌ها این اختلافات منعکس شود و یا در جاهای دیگر صحبت شود.

یک مملکتی که گرفتار است در مقابل اجانب و در معرض خطر است و باید با همت خود مردم این مملکت مستقر شود و اساسش درست شود، اگر چنانچه اشخاصی بخواهند با تفرقه و تشتت این مملکت را از باطن پوسیده کنند، قهراً به چنگ دیگران خواهد افتاد همانطوری که ملاحظه کردید، مردم با هم مجتمع شدند و همه با هم فریاد الله‌اکبر زدند و این موانعی را که در مقابلشان بود، همه را کنار زدند و الان وضع جوری شده است که هیچ قدرتی نمی‌تواند کاری بکند یعنی نمیشود بر یک ملت مطلبی را تحمیل کرد، ولی ممکن است زورگویی بیاید و زوری بگوید مثل این است که وارد مملکت شود، لکن نمیتواند یک ملتی که همه ایستاده‌اند و می‌خواهند نشود، چنین بکلی نمی‌شود. با هیچ قدرتی نمی‌تواند تحمیل کند، نه آمریکائی می‌تواند تحمیل کند، نه شوروی.

هیچ‌کدام تحمیل نمی‌توانند بکنند. من آن روزی که سفیر شوروی آمد پیش من و گفت که دولت افغانستان خواسته است شوروی نظامی به آنجا بفرستد، به او گفتم این اشتباهی است که شوروی می‌کند. البته دولت شوروی می‌تواند. افغانستان را قبضه کند، ولی نمی‌تواند در آنجا مستقر شود، اگر شما خیال کردید بتوانید افغانستان را بگیرید، و آنجا را آرام کنید، این یک خیال باطل است ملت افغانستان، مسلم است که می‌ایستند در مقابل حکومت افغانستان. شما هم اگر بروید و هر قدرت دیگری هم برود آنجا را می‌گیرد، اما نمی‌تواند آنجا را آرام کند و بالاخره شکست می‌خورد، حالا هم، عقیده‌ام همین است، بحمدالله در ایران دیگر حکومتی نداریم که مخالف با ملت یا دولت باشد. ملت و دولت، همه با همند. در یک چنین مملکتی کسی نمی‌تواند بیاید و براین مملکت مطلبی را تحمیل کند و لهذا از خارج هی فریاد می‌زنند که چه خواهیم کردو چه خواهیم کرد اگر یادتان باشد، از اولی که این جوانان رفتند و این مرکز جاسوسی را گرفتند حرفهای زیاد آمدند و گفتند، مثلاً گفتند بنا دارند چتربازها را پیاده کنند بنا دارند، این جوان‌های مسلمان را بیهوش کنند و بعد وارد لانه جاسوسی شوند و جاسوس‌ها را ببرند، حرف بیربطی است. بنا دارند، دخالت نظامی کنند و بریزند همه را قلع‌وقمع کنند همه‌اش حرف، حالا هم همه‌اش حرف است. از حرفها هیچ وقت نترسید، عمل توی این حرفها نیست که یک وقتی مثلاً اشغال نظامی بکنند، ماهم از آنها نمی‌ترسیم افغانستان هم اشغال نظامی شده و ما از افغانستان بهتر می‌توانیم‌مبارزه کنیم، علی‌ایحال عمده این است که مبلغین آنها در بین خود ایرانی‌ها هم هستند و میخواهند کاری بکنند که از داخل یک پوسیدگی پیدا شود. و افراد و سازمان‌های داخل را بهم بریزند. اگر توانستند بین رئیس‌جمهور و شورا اختلاف بیاندازند، اگر این مطلب را نتوانستند جناح‌هایی درست کنند، برای ایجاد اختلاف و ایجاد شلوغی و از اینکارها که دارند می‌کنند، باید همه ما متوجه به این باشیم که یک مملکتی که پنجاه‌وچند سال غیر از آن دوهزاروپانصد سال که بسیاری از مردم شاهدش بودند. و همه آخر شاهد بودند که یک چنین گرفتاری‌هایی داشته است و حالا بحمدالله از این گرفتاری بیرون آمده است، خودشان دوباره کاری نکنند که همان گرفتاری‌های سابق برگردد. خود ما نباید کاری بکنیم که دوباره مبتلا بشویم به آن چیزهایی که بیشتر به آن مبتلا بودیم و اگر خدای نخواسته ماباهم اختلاف کنیم و آن جهت الهی را که خدای تبارک و تعالی به ما امر فرموده است که واعتصموا به حبل‌الله را فراموش کنیم یک وقت می‌بینید که نهایت خدا کنار می‌رود و ما همان خواهیم شد که بودیم ما خودمان کاری نمی‌توانیم بکنیم، باید با آن مقداری که میتوانیم الهیت مطلب را حفظ کنیم و اجتماع داشته باشیم وحدت کلمه داشته باشیم خدای تبارک و تعالی تایید می‌کند و کارها انجام می‌گیرد و من از همه آقایان از همه قشرهای ملت، این مطلب را کراراً خواسته‌ام و شما آقایان که در راس قضا واقعید، توجه کنید که همه با هم همصدا، همدل، و کمک کار باشید و بگذارید دادگستری که مد نظر شما است تصفیه شود، اشخاصی که مفسد هستند و اشخاصی که قضاوت نمی‌فهمند و می‌خواهند برای خودشان دکانی بازکنند یا اهل کار قضاوت نیستند این افراد تصفیه بشوند و اشخاص صالح را جلب بکنید، من از خداوند سلامت همه آقایان را و سعادت همه ملت را و سعادت همه ملتهای اسلامی را می‌خواهم و از شماها متشکرم که تشریف آوردید و ازنزدیک باهمه آشنا شدید.

ادامه دارد

نیازمندیهای عمومی روزنامه جمهوری اسلامی

از ۸ صبح الی ٤ بعد از ظهر تلفنی آگهی می‌پذیرد تلفن‌های ۳۱۲۹۲۹ و ۳۱۲۹۹۹

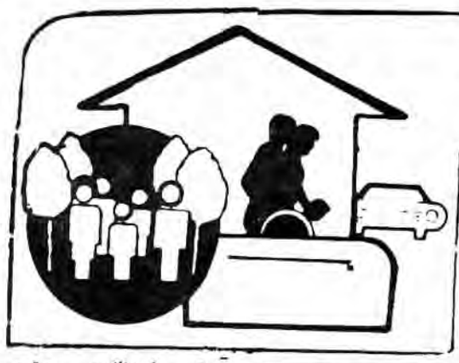

شستشوی فرش

قالیشوئی ورفوگری توحید
شستشو با اصول مذهبی تحویل در ٤٨ساعت
۵۵۷۸۶۹

قالیشوئی‌بیوک
به سرپرستی داریوش
-۵۵۱۳۶۰
۹۷۷۱۱۸
رنگبرداری- رفوگری بدیرفته میشود

قالیشوئی ماژیک
شستشوبارنگبرداری متری ۱۵۰ ریال
۵۵۱۵۰۶

قالیشوئی ابر
قالی شما را شستشو و کرمبدهد ۵۵۴۳۱۵
۵۵۰۸۴۳
۶۵۷۷۴۸

قالیشوئی ماژیک اصل
حشکشوئی مبلمان وموکت با مجهزترین دستگاههای اتوماتیک از مشتریان محترم خواهشمند است با تلفنهای
۵۹۴۴۷۵
۵۹۵۷۳۱
۲۸۸۱۳۹
۲۴۸۳۶۰
تماس بگیرید

قالیشوئی داودی
۵۵۹۲۸۶
تحویل ٤٨ ساعته با اصول مذهبی

قالیشوئی ماژیک
بااصول مذهبی
۵۹۷۵۵۶

قالیشوئی نارمک
رفوگری رنگبرداری
۷۹۵۷۲۹
۸۲۱۸۰۹

قالیشوئی وطن
۵۵۱۶۷۰

قالیشوئی اسلامی
تحویل ٤٨ ساعته رفوگری شستشو با اصول مذهبی
۵۵۱۶۱٤

قالیشوئی
ماژیک جاده قدیم کرج
۵۹۰۰۵٤
٦٤٧۵۱۳
۵۹۲۷۵۵

قالیشوئی تهران
۵۵۰۰۹۸

شستشوی مبل و موکت

تهران و حومه
خشکشوئی مبل، موکت، فرش، نظافت کلی و تعمیر پرده کرکره
۲٦۹۰٦۰

تزئینات

شرکت تجارتی و رفاهی زماون
موکت، نقاشی ساختمان دکوراسیون و کلیه تزئینات
تلفن ۸۹۱۳۸۳

تزئینات
نقاشی ساختمان پذیرفته می شود
حاج حسین اکبر زاده
۸٤۸٤۲۳

نقد و اقساط
موکت- کفپوش- انواع کاغذ دیواری لوردراپه و نقاشی‌ساختمان
۷٦۹۰۷٤

برای‌ساختمان‌شما
داربست فلزی رولپلاک و کفراژ شرکت سیماساز
۸٤٤۱۳۸

سقف بتونی مجالسی ۲۷۵۹۵۷ اجرا

تعمیرات‌لوازم خانگی

شرکت مهندسی رتر تایم
طرح و اجرا، سرویس و نگهداری شوفاژ- تهویه- سردخانه- تعمیر یخچال- لباسشوئی- اجاق گاز و تبدیل به گاز شهری
تلفن
٦٦۲۰۷۹
٦٤۸۷۱۸

تعمیر وسرویس
بخاری، گازی **دماگاز**
٦۲۷۹۱۷

اسفالت و ایزولاسیون

ایزول‌پرس
بام خود را با بهترین نوع عایق موجود در ایران که در اختیار ما میباشد

ایزولاسیون
کنید متخصصین این شرکت بام ایزولاسیون شده شما را تا ۱۵ سال تضمین میکند.
۸٤۷۸۸٦

ایزوگام
برای بام شما
شرکت ایزولکزم
۸۳۱۱۳۲

آموزشگاه آزادی
با اعطای گواهینامه وزارت کار
رادیو - تلویزیون
نقشه برداری نقشه کشی حسابداری- دفتر داری دوبل
انتهای آذربایجان ۹۵۲۱۵۹

آپارتمان فروشی
دودستگاه آپارتمان طبقه اول با حیاط و تمام وسائل یکی در خیابان ناهید و دیگری در امیریه فوری بفروش میرسد.
-۸۹۸۷٤٤-۸۹۳۵۸۱
۵٦۵۱۳۸

آپارتمانی واقع درسه راه امین حضور ۱۰۰ مترزیربنا۲ اطاق‌خوابه - پارکینگ و شوفاژ
۳۵٤۰۲۸

کلاس زبان
کسانی به حج میروند که عربی بدانند، عربی را با ما بیاموزید ۸۹۸٤۸۳

تدریس‌خصوصی
تدریس ایدئولوژی اسلامی،بینش دینی، قرآن، عربی و کلیه دروس دبیرستان
٦۵۵۹۵

معاملات تلفن
خرید وفروش تلفن
در جا ۳۰۳۲۳٦

خرید‌وفروش‌تلفن
۸۲۱۸۷۵-۸۳۵٤۵۸
خرید و فروش هرنوع تلفن
٦٦۷۱۷۲-٦٦۲٦٦۲
خرید و فروش هر نوع تلفن
۳۸۵۳۸۱۸
بورس تلفن ٦۲٤٦۱۸
مرکز خرید و فروش تلفن
۷۹٦۸۲۸

آگهی‌های گوناگون

اتوبختگان
مجهزترین بسته بندی مبلمان و اثاثیه منزل شهروشهرستان بدون تعطیلی۷٦٦٤۸۸

شیشه

شیشه
تهیه و نصب در تهران و شهرستان
۸٤۸۸۷٦ -۸۵۲۳۳٦

تخلیه‌چاه‌ولوله‌بازکنی

تخلیه‌چاه تشخیص
ترکیدگی لوله با کامپیوتر **لوله بازکنی**
لایروبی فوری ارزان **شبانه روزی**
۵٦٤٤٤۸
۷٦۵۷۱۵

تخلیه‌چاه‌ولایروبی
شبانه روزی **تشخیص** باکامپیوتر
لوله بازکنی فوری شبانه بامصالح
٦٦۱۹٦٦
٦٦٤۳۱۰
٦٤۱۵٦٤
۹۳۰٤۷۲ | ٦٦۷۱٤۹
۹۳۸٤۹۷ | ۵٦۲۹۰٤
۸۵۲۷۸۸ | ۵۳٤٤۲۲
۷۹۰٤۰٦ | ۵۳۸۳۲۷

موسسه فنی چکه
شبانه روز در خدمت شما
تشخیص
لوله با کامپیوتر
ترمیم با بنائی و مصالح
لوله‌بازکنی
ارزان و فوری
۲٦٦٤٤٦
۲۲۵۰۳٦

موسسه فنی مینا
تخلیه چاه
با اصول بهداشتی
تشخیص
ترکیدگی با کامپیوتر
ترمیم وبنائی با کلیه مصالح
لوله بازکنی
فوری بدون کنده‌کاری
۲٦۹۳۸۷
۲٦۳۷۷۰
۲٦۳۳۵۷

سازمان خدماتی مرینکو
تشخیص ترکیدگی
لوله آب،گاز ارزان ترمیم و بنائی ارزان
لوله‌بازکنی
تخلیه‌چاه
ارزانتر از همه‌جا فوری شبانه‌روزی
٦٤۸۹۷۹
٦٤۸٤۳۹

شرکت خدماتی داسکین
تشخیص
ترکیدگی باکامپیوتر
ترمیم با بنائی و مصالح
فوری **لوله‌بازکنی**
با فنر برقی و پمپ تراکم بدون خرابی و ارزان
تخلیه‌چاه
۸٤۳۵٤۸
۸۵٦۲۱٦

ارزان‌فوری
شبانه‌روزی
تخلیه‌چاه
لجن‌کشی
تشخیص
ترکیدگی
ترمیم و بنائی بامصالح
لوله‌بازکنی
نصب‌سرویس‌نگهداری
شوفاژ
۷۹۳۱۹۲

شرکت مهندسی
واترپارس
شبانه روزی
با سرویس
مجانی
تخلیه‌چاه
لجن‌کشی
تشخیص
ترکیدگی
باکامپیوتر
و ترمیم لوله، بنائی با مصالح
لوله‌بازکنی
۷٦٦۸۰۰
۷٦٦۷۹۹

سازمان فنی الهام
شبانه‌روزی
باسرویس
مجانی
تخلیه‌چاه
تشخیص
ترکیدگی
باکامپیوتر
و ترمیم لوله بنائی با مصالح
لوله‌بازکنی
۸۳٤۸۸۱
۷٦۳۲٦۷
شعبه کرج
۲۵٦۰

قابل توجه اهالی تهران و حومه

بخصوص به مناطقی که لوله کشی گاز شهری رسیده است.لیست شرکتهای مجاز لوله‌کشی گاز مورد تائید شرکت ملی گاز

نام شرکت	آدرس	تلفن
فایر بال	خیابان شهرآرا خیابان سی‌ام شماره ۱۵	۹۷۰۱۳۸
شرکت مانسمان تکنیک	خیابان دماوند ایستگاه داریوش روبروی تعاونی شهر و روستا صبح تا ۵بعد از ظهر	۷۰۱۲۳۱
جولیان	جوانان	۲۲۹۲۷۲
نگهدارنده سهروردی شمالی	نبش آپادانا ساختمان ۱٦٦	۸۵۵۹۱۷
تأسیساتی گازموناسا	خیابان انقلاب مابین پل چوبی شماره۲۸۰	۷۵۲۰۹۱
شرکت تاسیساتی پارول	خیابان آزادی کوچه آشیان شماره ۵	۹٦۸۱۱۵
تکنیکال فرم	مطهری، پلاک ۲۳۳	٦۲۹٤۹۹ -۷٦۸۹۲۵
سیبت	روزولت سابق، کوچه اردلان، پلاک ۲٤	۸۲٤۹۵۳
پارس آور	تهران‌پارس، ۱٤۲ غربی پلاک ٤۲	۷۸٤٤۳٤
به گاز	مجیدیه شمالی ، میدان سرباز ، شماره ۳٤	۲۳٦۰۳٤
پارس فیکس چر	قائم‌مقام فراهانی شمالی کوچه دوم شماره۱۲	٦۲۹٦۲۳
کانجیس	ولی‌عصر، نبش خیابان کامران، پلاک ۱ طبقه دوم	۸۹٤۹۸۲
تأسیساتی ناسیل	مطهری ، پلاک ۳٤٦	۸۳٤۲۹۲
هایس	استاد نجات‌اللهی، خیابان هوریار، پلاک ۲۷	۸۹۵۲۹۱
شن آر	سپهبد قرنی، نیکو ، کوچه مهر، پلاک ٤۸	۸۹٤۱۵۰
تهران پلانت تام	دکترفاطمی ، ساختمان شماره۹ طبقه هفتم شماره ۲٦	٦۵٦٤۱۷
ترموتایسن	سی‌متری جی جنب خراسانی پلاک ۸	۹٦۰۳٦۵
سماک گاز	دکترفاطمی ، روبروی هتل، خیابان باباطاهر	٦۵۵۰۹۲
قایا	سه راه طالقانی، اول خواجه نصیرطوسی، ساختمان ۳۸۰ طبقه سوم	۷٦۲٦۷۳
بهارآوران	ایرانشهر شمالی پلاک ۱۸۹ ساختمان کسری، طبقه ششم	۸۲۳۱۲۱
شرکت سه‌تی	میدان۷ تیر بزرگراه مدرس ساختمان شماره۵۷۰ طبقه اول	۸۲۵۲٤۹ -۸۳۹۱٤۰
عوذر	لوله کشی گاز ونصب چراغ گازی	۷۵۲۹۲٤ -۷۵۸٦۱۹
مهندسی و تاسیساتی هیتینگ تکنیک	میدان گلها شماره ۲۵۳	٦۵۰٦۸۸
خورشید گاز	ولی‌عصر- کوچه خورشید پلاک ۳۳	۸۹٦۵٤٦
انسی گاز	سهروردی شماره ٤٤	۸۳۷۱۰۳
شرکت ملقان گاز	شریعتی- ظفر خیابان نسا کوچه سهیل شماره ۱۷ طبقه همکف	۲۲۳٦۰۹ ،۲۲۵۷۳۲
شرکت‌خدمات مهندسی متال تریتمنت	بلوار کشاورز صبای شمالی شماره ۷۷ طبقه پنجم	متری ۱۷۰ تومان ۸۹۱٤۷۱
لوله‌کشی گاز باتائید دراسرع وقت با قیمت مناسب	تلفن ۸۲۲۷۸۸	
شرکت ولدرتی	لاله زار نو- چهارراه مهنا ساختمان شماره ۱ البرز طبقه اول شماره ۵	۳۰۵۱٦۸
نرده‌های حفاظ دیوار و پنجره سقفهای سالن ساختمان و اطاقهای پیش‌ساخته		۸٤۷٦۳٦
شرکت نیستان	پاسداران نیستان یکم پلاک ۲٤	۲۳۰۵۱۱
تهران دیل	میدان آفریقا - خیابان الوند- خیابان۳۱ پلاک ۲۵	٦۸۲۱۷۹
هلم ایران	دکتر شریعتی بستامی۲۹	۲۳۸۲۱۲
دافمو	دکترشریعتی سه راه طالقانی پلاک ۱۷٦	۷۵۳۳٦۰ -۷۵۱٤۳۹
شرکت تاسیساتی ایمن لاین	تقاطع ولی عصر طالقانی ساختمان گلستان طبقه چهارم	٦٦۵٦۰۲
سردبندان	خیابان میرعماد خیابان هفتم پلاک ۲۱	۸۵٦۸۷٤ -۲۳۵۱۹۷
هپاهیت	دکترشریعتی کوچه شقایق پلاک ۲۲آپارتمان چهارم	۷٦٤۲۳۳
گازرسانی آن-اف	میرداماد میدان محسنی، خیابان فرناز ، کوچه چهارم پلاک ۲۰	۲۲۹۸۱٤
تکنیک آزاده	گیشا، خیابان ۲٤ ، پلاک ۵۸	٦۳۱۸۱۵
اسفق‌نو	مبارزان وراوینی، پلاک ۵۰	۸۳۲٤٤۷
آپ داون فلش	ایرانشهر جنوبی، شماره۵۵ طبقه چهارم	۸۳۳۰۲۱ ۲۹٦۷۰۱
رافی هیت	خردمند شمالی، کوچه بهادری ، پلاک ۱	۸۲۲٦۳٤
یک دویک	جردن مقابل سوپر جردن بلوارنادرپلاک ۸۳	۲۲٤۷۲۹ -۲۲۵٤۹۱
راه سازه	خیابان پیروزی صد دستگاه کوی مهدیه ، پلاک ۸۱	۳۳۲۱۳۱
ولزایران	خیابان انقلاب بین کالج و ویلا، کوچه سرشار	۸۲۲۰٦۸
فنی مهندسی یونقار	خیابان ولی‌عصر، بالاتر ازچهارراه مدرس کوچه مهستی پلاک ۲۳	۲۹۰۳۳۲
پلمبینکان	بهار، بالاتر ازبیمارستان شهربانی پلاک ۳۲۵	۷۵۸۰٦۹
باکام ایران	دکترفاطمی، ساختمان ۱۵۹ طبقه سوم	٦۵۷۲۳۵
وایت ایر	نارمک ، خیابان پدرثانی، خیابان هشت، شماره۷۳	۷۹۱۸۹۰ -۷۹۸۲۵٦
ژنر	خیابان ولی‌عصر بالاتر ازجام جم، کوچه کرانه شماره۲۳۰	۲۹۳۳٦۱
نپ کو	شمیران ، میدان امامزاده ، کوچه لاله	۲٤۵۷٦۷
ژارا	دکترفاطمی ساختمان شماره۱۸ طبقه ششم ، شماره۱۱	۸۹۷۷۵۲ -٦۵۰۰٤۲
مهندسی گوات بر	قائم‌مقام فراهانی پلاک ۳۹	۸۲٤۹۵۹
ترمولیت	بزرگراه رسالت تهران پارس ساختمان شماره ۱۱۰ طبقه سوم	۷۸۷۹۳۱
ولتاگاز		۸٤۸۱۱٦ -۸۵٤٦۷۹ ۸٤٤۱۱۰ -۸۵۷۳۷۳
امداد گاز	بلوار کشاورز ۱٦ آذر خیابان شمالی دانشگاه پلاک ۵۱	٦۵۷٤۸۹
اتصال گاز	استاد مطهری نبش خیابان مفتح پلاک ٤٤۳	۸۳۲٤۰۳
شرکت مهندسی فلیمز ایران	لوله‌کشی گاز- نصب کلکتور - تبدیل سوخت	
دنریس	دکتر بهشتی دریای نور کوی نهم شماره ۳۲	٦۲۳۱۹٦

تعمیر تلویزیون

تعمیر تلویزیون رنگی پارس، گروندیک لوه ۲۳۹۳۸٦
جهت سپاه رایگان

تعمیر تلویزیون رنگی و سیاه و سفید- سرویس جهت ارگانهای انقلابی مجانی
۳۳۸۰٦۹

تعمیرگاه مرکزی پارس
تعمیر تلویزیون رنگی سیاه و سفید پارس- بلموند- هیتاچی تلفنکن- بلاپوند
تلفن :۳۳٦٤٦۹

تعمیرتلویزیون‌فوری‌درمنزل پارس- گروندیک- آریا- بلر- بلموند- شهاب- شاوب‌لورنس
۹۲۵۷۷۱

گمشده

سند و دفترچه اتومبیل بنز ۲۰۰ مدل ۷۲ به شماره شهربانی ۵۳۵۳٦ تهران- ص بنام حسن هوشمند مفقود از درجه اعتبار ساقط است.

کیف زنانه محتوی گواهینامه بنام کبری فرخنده فال و کوپنهای بنزین جدید و قدیم و کوپنهای بسیج و اسناد و مدارک دیگر مفقود گردیده است لطفا به تلفن ۹۷۹۲۲۵ اطلاع دهید.

کارت موتور بشماره شهربانی ۸۸٦۳ تهران ۵۳ بنام علی محمد احمدی مفقود گردیده اعتبار ندارد.

کارت موتور بشماره شهربانی ۸۱۵۵ تهران ٤۹ بنام شوقعلی تکلو مفقود گردیده اعتبار ندارد.

کارت موتور بشماره شهربانی ۷۳۲۷ تهران ٦۳ بنام مهدی محمد اشلقی مفقود گردیده اعتبار ندارد.

کارت موتور بشماره شهربانی ۳٤۱۲ تهران ۵٦ بنام احمد اثنی‌عشری مفقود گردیده اعتبار ندارد.

کارت موتور بشماره شهربانی ۳۷٤۱ تهران ٦۸ بنام کیومرث کهریزی مفقود گردیده اعتبار ندارد.

کارت موتور بشماره شهربانی ۳۹۲۹ تهران ۵۰ بنام محمد حسین سقرجوقی فراهانی مفقود گردیده اعتبار ندارد.

کارت موتور بشماره شهربانی ۸۷٤۸ تهران ٤ بنام مصطفی فطرتی مفقود گردیده اعتبار ندارد.

توجه **حراج پوشاک‌هندی** توجه
انواع پوشاک هندی، پاکستانی
محکم، بادوام شیک با ارزانترین قیمت
فروشگاه محمد: خیابان ۱۷ شهریور خیابان گوته ۳۵۳۵۰۱
فروشگاه ریتس: میدان فردوسی ۸۳۸٦۱۰-۱۳

جشن عروسی درتالار آینه امیر
عصرانه کامل ۲۵۰ ریال
عصرانه و شام ۵۰۰ ریال
آدرس: خیابان انقلاب روبروی سینما رویال
تالار آینه امیر
تلفن ۳۰۲۸٤۸

فرش خواجه‌نصیر
خریدار فرشهای نو، کهنه و اعلاء
۷۵۳٦۳٦

حراج فوق‌العاده
سال نو مبلمان نو
با ارزانترین قیمت و بهترین نوع چوب و پارچه به حراج گذاشته می‌شود.
افریقا (جردن) سه کوچه بالاتر از تقاطع میرداماد کوچه آناهیتا پلاک ۲٤
تلفن ۲۲۱٤۲۱-۲۲۷۲٤۵

نم پس نمیدهد
ازفرصت استفاده فرمائید
ایزولاسیون بام
باموادمقاوم ومطمئن فوری ارزان باتضمین شرکت قیربام ایزولاسیون ایران
۸۵۵۵۰٦ -۸۵۵۷٤٤

«کلاس وتوراسکی»
همه روزه می‌توانید به پیست‌های اسکی آبعلی، دیزین و شمشک بروید برای اطلاع بیشتر ازاین برنامه باتلفن ۲۷۹۳۱۹ تماس بگیرید

آگهی دعوت مجمع عمومی فوق العاده شرکت ساختمانی و تاسیساتی امدادگر با مسئولیت محدود
بدینوسیله از کلیه شرکاء شریک مذکور دعوت میشود، در تاریخ ۱۳٦۰/۱۲/۱ روز شنبه ساعت ۱۰ صبح در محل شرکت حضور بهمرسانند.
دستور جلسه:
۱- نقل و انتقال سهم الشرکه و ورود و خروج بعضی از شرکاء
۲-انتخاب هیئت مدیره
رئیس هیئت مدیره

فرش امید
خرید فرشهای کهنه و نو جهت صادرات
حتی جمعه‌ها ۷۵۸۱٤۸

شرکت تاسیساتی ناسار جهت کارگاه خود در زنجان احتیاج بیک نفر مهندس تاسیسات با ۷ سال سابقه کار کارگاهی دارد متقاضیان لطفا باتلفنهای ٦٤٦۲۳٦ و ٦٤٦۳۳٦ تماس بگیرید.

مشروح مذاکرات چهارمین کنگره سراسری شوراهای اسلامی کارخانجات کشور

*** وزیر کار: ما در اسلام نظام شورائی نداریم، نظام ولایتی داریم، و ولایت را از آن خدا و پیامبران و امامان و نایب امام میدانیم.**
*** شوراها براساس اسول قرآنی و بخاطر تحکیم وحدت بین ابعاد انقلاب اسلامی و انسجام مسلمین و مبارزه با هرگونه شرک و تزویر عمل خواهند کرد.**
*** مسائلی که اینجا مطرح می‌شود مسئله ۹ میلیون کارگر است، و بچه‌های همین کارگران هستند که در جبهه‌ها می‌جنگند و شهید می‌شوند.**

چهارمین کنگره سراسری شوراهای اسلامی کارخانجات کشور بعدازظهر روز چهارشنبه باحضور وزیر کاروامور اجتماعی، برادر کمالی نماینده کارگران درمجلس شورای اسلامی، حجةالاسلام مجتهد شبستری وموسوی تبریزی نمایندگان مردم درمجلس شورای اسلامی، معاونین وزارت کاروقائم مقام وزیرصنایع وحضور بیش از ۱۰۰۰ نفر ازنمایندگان واعضاهای شوراهای اسلامی کارکنان واحدهای تولیدی، صنعتی وخدماتی درسالن ۱۷ شهریور وزارت کار و اموراجتماعی آغاز شد. این مراسم باتلاوت آیاتی چند ازکلام..... مجید شروع شد و سپس برادرکریمی اشعاری در رابطه با پیروزی انقلاب و سالروز ورود امام امت برای حاضرین قرائت کرد. برادرتوکلی وزیرکاروامور اجتماعی بعنوان اولین سخنران این کنگره چنین گفت: خوشحال هستم از اینکه می‌بینم اینقدر انسجام بین ملت و دولت وجود دارد که شما برادران کارگر کارخانجات ایران خودتان رایکی می‌بینید وکنگرتان رادروزارت کاربرقرار نموده‌اید وبرای دولت این وحدت بسیار ارزشمند است و همین اعتماد، کارسازنیز هست و خیلی ازمشکلات راحل می‌کند وریشه ابرقدرتها راهمین یکی بودن است که خشک و نابود می‌کند. وی در رابطه بامسئله شوراهای اسلامی آیاتی ازقرآن راکه در رابطه باشورا است قرائت نموده و گفت مادراسلام نظام شورائی نداریم ولی نظام ولایتی داریم و ولایت را ازآن خداوپیامبران وامامان و درغیاب آنها ازآن نایب امام میدانیم. درقسمت دیگری ازسخنان وی آمده است شما برادران و خواهران که درکارخانجات هستید و آشنائی که باآن جادارید و ازمسائل و امکانات شناخت دارید، دراینجا کمیسیونهائی در رابطه باکارهای لازم شوراهای اسلامی تشکیل دهید و نظریات خودرابررسی کنید و مانیز ازاین نظریات استفاده خواهیم کرد. وی درپایان به چند سئوال کارگران پاسخ گفت. سپس یکی زبرادران ازکانون هماهنگی شوراهای اسلامی سخنرانی کرد. وی درقسمتی ازسخنانش چنین گفت: توقف شوراها دراین برهه اززمان کاردرستی نبود زیرا عده‌ای ازاین جریان برعلیه شوراها سوءاستفاده کردند.

وحتی عده‌ای ازمدیران کارخانه می‌گفتند شوراها منحل خواهد شد، درصورتیکه شوراها براساس ضوابط قرآنی عمل میکردند و اگرشورائی خلاف کرده است میبایست متخلف رابه مجازات میرساندند، و آنگاه نمایندگان استان‌های اصفهان، مشهد وخوزستان بترتیب سخنانی پیرامون عملکرد شوراها و اوضاع و احوال کارخانجات آن مناطق برای حاضران درجلسه ایراد کردند.

آنگاه هیئت رئیسه کنگره از برادران حاضر در جلسه دعوت کرد تا در کمیسیونهای تشکیل شده ثبت نام کنند تا هرچه بودتر در این کمیسیونها مسائل مورد نظر بحث و تبادل نظر شود. کمیسیونهای تشکیل شده عبارت بود از کمیسیون رابطه شورا با مدیریت- کمیسیون حدود اختیارات شورا- کمیسیون وظایف شوراها- کمیسیون کانون هماهنگی شوراهای اسلامی کارخانجات- کمیسیون نظارت وکیفیت کار شوراها و کمیسیون رابطه شورا با انجمن اسلامی اولین روز برگزاری کنگره در ساعت ۶/۳۰ بپایان رسید.

* * *

دومین روز کنگره سراسری شوراهای اسلامی کارخانجات با تلاوت آیاتی از قرآن مجید آغاز شد وسپس اشعاری توسط یکی از برادران از اعضاء شوراهای اسلامی شیراز قرائت شد، آنگاه یکی از برادران از شوراهای اسلامی منطقه جاده قدیم کرج سخنانی ایراد کرد.

وی در بخشی از سخنانش گفت: شوراها براساس اصول قرآنی و بخاطر تحکیم وحدت بین ابعاد انقلاب اسلامی و انسجام مسلمین ومبارزه با هرگونه شرک و تزویر عمل خواهند کرد وبا کسانی که عناوین مختلف و در هرلباس نفع خدشه وارد کردن به انقلاب اسلامی را داشته باشد جایزه بی‌امان خواهیم داشت.

در جمهوری اسلامی اساس کارهای ما قرآن است و تا پای جان نیز از قرآن واسلام دفاع خواهیم کرد. چرا که تمام طبیعت و هستی ونظامهای اجتماعی اعم از نظام شوراء نظام انجمن اسلامی و یا نظام اقتصادی وسیاسی وغیره در قرآن خلاصه میشود.

آنگاه برادر کارگری از ماشین سازی تبریز طی سخنانی گفت: بعد از پیروزی انقلاب اسلامی افرادی از جناحها وگروههای مختلف تحت عنوان شوراهای اسلامی سعی کردند که کارخانجات و واحدها را به تعطیلی کشانیده و از این راه به انقلاب اسلامی ضربه بزنند. تا اینکه برادران حزب الهی توانستند شوراهای غیر قانونی را منحل نموده و به جای آنها شوراهای اسلامی قانونی تشکیل داده و تولید را بالا ببرند، مسائلی که اینجا مطرح می‌شود کم نیست، مسئله چند میلیون کارگر است و بچه‌های همین کارگران هستند که در جبهه‌ها می‌جنگند و شهید می‌شوند. اگر قرار است لایحه‌ای در رابطه با کارگران تصویب شود خوب است که نظریات ما کارگران را هم در نظر بگیرند.

سپس نماینده شوراهای اسلامی فارس سخن گفت وی عملکرد ۲/۵ سالهٔ کانون شوراهای اسلامی فارس را بیان داشت و در بخشی از سخنانش گفت: اگر قرار باشد در تمام زمینه‌ها متکی به مرکز و وارتحانه باشیم تا کاری انجام دهند باید مدتها منتظر باشیم ولیکن، ماکارگران شیراز و وشوراهای اسلامی، و انجمن اسلامی ضمن شناخت دردها خیلی سریع به دنبال دوای دردها رفتیم وبا کمک سپاه بسیاری از مشکلات کارگری را حل نمودیم. وی در پایان سخنانش گفت: اگر قرار است قانونی برای شوراهای اسلامی نوشته شود بایستی بین کارگر کارخانه و کارگر کوره پزخانه هیچ فرقی نباشد و باید همه را زیر پوشش قرار داد.

درادامه برنامه یکی ازمسئولین کانون شوراهای اسلامی کارخانجات سخنانی ایرادکرد.

وی دربخشی از سخنانش گفت، امروز مابیش از هرزمان دیگر مورد فشار ابرقدرتها وایادی آنها هستیم. ابرقدرت غرب شکلی وابرقدرت شرق ازطریق دیگر کارشکنی وتلاش درجهت انحلال وروال رژیم جمهوری اسلامی دارند ماگر بخواهیم که نجات پیدا کنیم میبایست درجهت خودکفایی تلاش کنیم مادراین میان مسئولیت بیشتری داریم وشما برادران مسئولیتتان ازهمه سنگین‌تر است، اگر خواستار اقتصادی اسلامی ومستقل هستیم باید دست هارا بالا برنیم واختلافات را بامدیران وانجمن‌ها کنار بگذاریم باید اساس رابراین بگذاریم که هیچ نداریم زیرا خوب میدانید که چند درصد وابستگی داریم واگر ساکت بنشینیم باید دوباره زیردست ابرقدرتها برویم زیرا آنها به این نتیجه رسیده‌اند که به آسانی نمی‌توانند ضربه بزنند امپریالیستها مارا تادیروز درمحاصره اقتصادی علنی قرارداده بودندوامروز دریک محاصره تنگتر غیرعلنی قرارداده‌اند امیدوارم وقتی برمیگردیم به شهرها واستانها تلاشمان براین باشد تادرجهت خودکفایی وانسجام نیرو هاوهمه دریک سو ویک جهت گام برداریم تاضد انقلاب نتواند مارا روبروی هم قرار دهد.

دربخش دیگر برنامه های کنگره برادر مصطفی هاشمی وزیر صنایع سخنانی برای برادران کارگر ایرادکرد.

برادرهاشمی گفت، جامعه کارگری یک نمونه مشخص از کل جامعه است بنابراین وجودیک چنین اتحاد وهمبستگی علیه تجاوزاجانب محسوس ومشخص است طبیعتا دردرون جامعه انسانها متفاوت هستند وهیچکس نمی‌تواند این ادعارا بکند که همه مثل هم هستیم هنراین است که همه خودشان را بایک حرکت اسلامی تطبیق دهند وبطرف حرکت الهی توجه بکنند وی درقسمت دیگری از سخنانش اظهار داشت شوراها وانجمنهای اسلامی به عنوان یک حرکت مردمی وحرکتی که ازتوده مردم وبایک روح اسلامی است، حرکتهای اجتماعی که جوشیده از مردم هستند، حتما باعث قوام انقلاب است. انقلاب اسلامی ایران هم برهمین حرکتها استوار است.

نحوه نگرش ما در اداره کل مملکت به یک چنین حوششی نگاه می‌کند، زیرا معتقدیم مردم باید خودشان مملکت را اداره کنند وهمه مسئول هستند. درجوامعی که سرمایه‌داری رشد میکند. همیشه یک حرکت سندیکائی هم بوجود میآید تا علیه کارفرما خواستهای رفاهی را عنوان کنند و کمونیستها همیشه به گسترش سندیکاها دامن میزنند و دیدگاه مادی پرستانه دارند، ولی ما معتقدیم که درجهت خدا حرکت می‌کنیم و خدا را برهمه چیزمان مقدم میداریم. وی در قسمت دیگری اظهار داشت. شورا ازنظر مسئولیت داشتن درجامعه مطرح است. بنابر این در مملکت ما که ۸۵٪ صنایع آن زیر دست کارگران وزیر نظر دولت اداره می‌شود و در مدت ۳ سال دولت ۱۰ میلیارد تومان خرج این صنایع کرده است. متأسفانه صنایع ما بگونه‌ای است که باید همه تلاش کنند تا خودکفا شویم، و آن چیزی که میتواند برای ما در این راه مفید باشد آگاهی است، آگاهی سیاسی، اجتماعی زیرا از این طریق میتوانیم مسائل را تجزیه و تحلیل کنیم و مشکلات را حل کنیم.

در قسمت دیگر برنامه برادر حجةالاسلام علم‌الهدا رئیس کمیسیون شوراها در مجلس شورای اسلامی سخنرانی کرد. وی در ادامه سخنان دیگر برادران چنین گفت: موضوع شورا را شما بهتر از من میدانید و علت بوجود آمدن شوراها هم جز این نیست که کرامت انسانی و نفس وجودی انسان و شرافت انسان محفوظ بماند، چون در مملکتهای استعماری که به وسیله جنگی بسرگرده مردم سوار میشوند آن چیزی که برایشان ارزش ندارد انسان است بعضی‌ها فکر میکنند که ما انقلاب کردیم برای مادیات، درصورتیکه آن انقلاباتی که برای مادیات شده است همه رو به وابستگی و اضمحلال رفته‌اند در کشورهای سوسیالیستی هم که عنوان می‌کنند حکومت مردم بر مردم است هنوز ارزش انسانی را درک نکرده‌اند، در اسلام کارگر آنقدر ارزش دارد که پیغمبرش دست کارگر را میبوسد. وی در بخش دیگری گفت: ما مسئولیم که قانونی بنویسیم که ضامن خونهای ریخته شده باشیم، شما هم وارث خونهای ریخته شده هستید. همین فرزندان کارگران و کشاورزان هستند که درجنگ کشته می‌شوند، مبادا احساس مسئولیت نکنید حب نفس وحب مقام ما را از آن مسئولیتی که داریم عقب بزند چه بسا بوسیله خریدن ما کارخانه‌ها را بخوابانند زیرا شما هستید که میتوانید چرخ کارخانه‌ها را بچرخانید و اقتصاد مملکت را راه اندازی کنید. در ادامه برنامه اشعاری توسط یکی از اعضاء شوراهای اسلامی کارخانجات استان گیلان خوانده شد و سپس نماینده شوراهای اسلامی استان گیلان طی سخنانی گفت: بعد از پیروزی خوبار انقلاب اسلامی ایران ارمانهائی داشتیم که این درخت تنومند اسلامی را یاری کرد، باید به این ارمانها احترام گذاشت و دوتا از آن ارمانها انجمنهای اسلامی و شوراهای اسلامی هستند بنا بر این این ۲نوزاد میبایست لیاقت خودشان را نشان میدادند. متأسفانه شوراهائی که گروهکها و ضد انقلابیون در آن عضو بودند کارخانه‌ها را به رکود می‌کشاندند. برادران انجمنهای اسلامی با تلاشی پیگیر دست به افشاگری زدند و ضد انقلاب را از صحنه خارج کردند وی در پایان گفت: برادران باید دقت کنند که اعضاء شورا شرایط قرآنی و اسلامی داشته باشند. نماینده شوراهای اسلامی استان سمنان سخنران بعدی بود که گفت: برادران مدت ۳سال است که از عمر انقلاب اسلامی میگذرد و هرروز شهیدانی درحت اسلام و انقلاب را آبیاری میکنند، اکثر قوانین مملکتی عوض شده و میشوند در حالیکه هنوز قشر زحمتکش جامعه اسلامی یعنی کارگران پیرو قوانین طاغوتی در مورد کار و کارگری میباشند.

بعد از سخنان وی نوبت به نماینده شوراهای اسلامی کارخانجات استان یزد رسید و این برادر کارگر چنین گفت: در استان یزد هنوز اکثریت کارگران ما از داشتن سواد خواندن و نوشتن محرومند و هنوز بعد از گذشت سه سال از پیروزی انقلاب اسلامی اجازه داده نشده است حتی کلاس سواد آموزی در سطح کارخانه‌ها دایر شود. در ادامه سخنرانها نوبت به برادر کارگر شوراهای اسلامی شهر صنعتی البرز رسید، وی در قسمتی از سخنانش گفت:

توقف شوراها به انقلاب ضربه می‌زند و دربعضی از جاها سوءاستفاده میکنند از این توقفها، با آنکه شوراها میرفت تاحال خویش را در جمهوری اسلامی پیدا کنند و از دست‌آوردهای انقلاب حراست کند به یکباره با توقف شوراها مقداری از قدرت اجرایی آن کاسته شد. در قسمت دیگری از سخنان وی آمده است: مدیرانی هستند در بعضی از کارخانه‌ها که بیت‌المال را حیف و میل میکنند و کسی هم نیست به آنها بگوید چه میکنید. کارخانه‌هائی هم هستند که چند ملیتی میباشند یعنی یک کارخانه متعلق به چند موسسه و وارتحانه است و هیچیک مسئولیت قبول نمیکند و این نوع کارخانه‌ها رو به اضمحلال است باید هرچه زودتر فکری برای آنها بشود.

همچنین نماینده شوراهای اسلامی استان کرمان و قم سخنانی پیرامون اوضاع و احوال کارخانجات خویش بیان داشتند و خواستار رسیدگی به مشکلات شدند.

برادر حسین کمالی نماینده کارگران در مجلس شورای اسلامی سخنران بعدی بود که طی مطالبی چنین عنوان کرد. موضوع شوراها در کشور ما دیدی به غیر از سایر کشورها دارد، همانطور که مکتب ما دارد. تشکیل شورا در هر کشوری وابستگی به ایدئولوژی آن جامعه دارد و در کشور ما به علت مکتب اسلام شورا نمی‌تواند غیراسلامی باشد. در کشورهای بلوک شرق شوراها بر کشور حاکم‌هستند و در کشورهای غربی هم شوراهائی داریم که نظام خاص خودشان را دارند. در اسلام اصل شوراها را داریم که اصلی است بسیار عزیز و محترم، اگر صد فکر با هم مجتمع شوند از برخورد این افکار یک فکر سازنده خارج میشودوهمین‌است‌که مردم کشور مارابطرف شوراها سوق میدهد وبارهم می بینیم که هر زمان تصمیم گیریها بدست یک نفر انجام شود دیکتاتوری بوجود خواهد آمد. مادراسلام حکومت مردم برمردم نداریم، حکومت یک طبقه خاص برطبقه دیگر نداریم. ما حکومت قرآن برمردم داریم واین سیستم حکومتی ورابطه شورائی آن رابطه‌ای است خاص. ما به اصل شوراها برمیگردیم ونظام رادرسیستم ولایتی میتوانیم بپذیریم،درحکومت خدابرمردم حق ولایت است ما در تهران شوراهای زیادی داشتیم که بخاطر خودشیرینی به بیت‌المال ضرززدند، البته این به این معنانیست که همه بد هستند ۹۰٪ شوراها خوب بودندوحافظ کارخانه‌ها بودند اینها همان کسانی بودند که کمیته‌های اعتصاب راه انداختند وشاه رابه زمین زدند وبعد ازشکست رژیم شروع به راه اندازی وخودکفائی کارخانجات کردند وسپس به جبهه‌های جنگ هم رفتند.

شوراهای اسلامی جانشین کمیته‌های انقلاب ماهستند، جانشین کمیته‌های اعتصاب وشوراهای اسلامی کارخانجات مامبارزات خاص صنفی ندارند بلکه مبارزات سیاسی اجتماعی دارند شوراهای ماحرکتشان در جهت صنعتی کردن وخودکفا کردن جامعه است، شوراهای مادر جهت سرکوب استکبار حرکت میکنند. ما بعنوان نمایندگان شوراها که اینجا نشسته‌ایم نمایندگان مستضعفین هستیم که قرآن وشرع ما به حاکمیتشان رابرجامعه دارند اگرخودمان رانساختیم باید تقویت کنیم واگر تقویت شده هستیم دیگران رابسازیم.

برادر کمالی درپایان سخنانش گفت: نه بنده ونه هیچکس دیگر حق ندارد شوراهارا نفی کنند. طبق اصل ۲۷ قانون اساسی تاکید برتشکیل شوراها داردو اصل ۱۰۴ قانون اساسی بارعوبت همکاری رادرشوراها مشخص میکند و شوراهای مشاوراهای ناظر نخواهند بودومیبایست درعمل همکاری کنند.

درپایان چهارمین کنگره سراسری شوراهای اسلامی کارخانجات برادرموسوی تبریزی نماینده مجلس شورای اسلامی مطالبی دررابطه باشناخت دقیق ماازعامل حرکت امت شهید پرور ایران بیان داشت ودراین مورد گفت مادر اسلام نظام شورائی نداریم ولی نظام ولایتی داریم و ولایت را از آن خدا و پیامبران و امامان و نایب امام میدانیم. درقسمت دیگری ازسخنان وی آمده است شما برادران و خواهران که درکارخانجات هستید و آشنائی که باآن جادارید و ازمسائل و امکانات شناخت دارید، دراینجا کمیسیونهائی در رابطه باکارهای لازم شوراهای اسلامی تشکیل دهید و نظریات خودرابررسی کنید و مانیز ازاین نظریات استفاده خواهیم کرد. وی درپایان به چند سئوال کارگران پاسخ گفت. سپس یکی زبرادران ازکانون هماهنگی شوراهای اسلامی سخنرانی کرد. وی درقسمتی ازسخنانش چنین گفت: توقف شوراها دراین برهه اززمان کاردرستی نبود زیرا عده‌ای ازاین جریان برعلیه شوراها سوءاستفاده کردند.

وحتی عده‌ای ازمدیران کارخانه می‌گفتند شوراها منحل خواهد شد، درصورتیکه شوراها براساس ضوابط قرآنی عمل میکردند و اگرشورائی خلاف کرده است میبایست متخلف رابه مجازات میرساندند، و آنگاه نمایندگان استان‌های اصفهان، مشهد وخوزستان بترتیب سخنانی پیرامون عملکرد شوراها و اوضاع و احوال کارخانجات آن مناطق برای حاضران درجلسه ایراد کردند.

آنگاه هیئت رئیسه کنگره از برادران حاضر در جلسه دعوت کرد تا در کمیسیونهای تشکیل شده ثبت نام کنند تا هرچه بودتر در این کمیسیونها مسائل مورد نظر بحث و تبادل نظر شود. کمیسیونهای تشکیل شده عبارت بود از کمیسیون رابطه شورا با مدیریت- کمیسیون حدود اختیارات شورا- کمیسیون وظایف شوراها- کمیسیون کانون هماهنگی شوراهای اسلامی کارخانجات- کمیسیون نظارت وکیفیت کار شوراها و کمیسیون رابطه شورا با انجمن اسلامی اولین روز برگزاری کنگره در ساعت ۶/۳۰ بپایان رسید.

* * *

دومین روز کنگره سراسری شوراهای اسلامی کارخانجات با تلاوت آیاتی از قرآن مجید آغاز شد وسپس اشعاری توسط یکی از برادران از اعضاء شوراهای اسلامی شیراز قرائت شد، آنگاه یکی از برادران از شوراهای اسلامی منطقه جاده قدیم کرج سخنانی ایراد کرد.

وی در بخشی از سخنانش گفت: شوراها براساس اصول قرآنی و بخاطر تحکیم وحدت بین ابعاد انقلاب اسلامی و انسجام مسلمین ومبارزه با هرگونه شرک و تزویر عمل خواهند کرد وبا کسانی که عناوین مختلف و در هرلباس نفع خدشه وارد کردن به انقلاب اسلامی را داشته باشد جایزه بی‌امان خواهیم داشت.

*** اگر قانونی نوشته می‌شود بایستی بین کارگر کارخانه، و کارگر کوره‌پزخانه هیچ فرقی‌نباشد**
*** ما اگر می‌خواهیم از زیر یوغ ابرقدرتهای شرق و غرب نجات پیداکنیم، میبایست در جهت خودکفایی تلاش کنیم.**
*** شوراها و انجمنهای اسلامی به عنوان یک حرکت مردمی و از توده مردم و با یک روح اسلامی، حتماً باعث قوام انقلاب است و انقلاب هم بر همین حرکتها استواراست.**

*** اکثر قوانین مملکتی عوض شده و می‌شوند در حالیکه هنور قشر زحمتکش جامعهٔ اسلامی یعنی کارگران پیرو قوانین طاغوتی در مورد کار و کارگری میباشند.**
*** ما در اسلام حکومت مردم بر مردم نداریم، حکومت یک طبقه خاص بر طبقه دیگر نداریم ، ما حکومت قرآن بر مردم داریم.**

وزیر امور اقتصادی و دارائی: در صورت پذیرش قیمت عادلانه از سوی شوروی

ایران صدورگاز به شوروی را مورد بررسی قرار خواهد داد

دکتر حسین نمازی وزیر اموراقتصادی و دارائی دیروز در یک مصاحبه اختصاصی با خبرگزاری جمهوری اسلامی سیاستهای دولت را در زمینه مالیات، وصول وامها و سرمایه‌گزاریهای خارجی ایران، معاملات پایاپای و حفظ ذخائر ارزی بیان داشت. دکتر نمازی ابتدا در زمینه چگونگی تامین درآمدهای دولت گفت: دولت تصمیم جدی دارد در درازمدت هزینه‌های خود را با درآمدهای مالیاتی بپوشاند و از درآمدهای نفتی بعنوان یک رقم تعیین کننده در درآمدهای دولت چشم بپوشد ولی لازمه اینکار براه افتادن تولید و ایجاد اشتغال کامل و براه افتادن اقتصاد کشور است.وی افزود البته برای افزایش درآمدهای ریالی دولت اقداماتی شده که درنتیجه آن سهم درآمدهای ریالی دولت بدون استفاده از سیستم بانکی از ۲۶درصد در سال ۵۶ به ۴۰درصد در ده ماهه اول سال جاری افزایش یافته است. همچنین نسبت درآمدهای مالیاتی به درآمدهای حاصل از نفت از یک سوم درسال ۵۶ به سه پنجم در پایان ده ماهه اول سال ۶۰ افزایش یافته است. وزیر اموراقتصادی و دارایی در زمینه تغییر نظام مالیاتی کشور گفت: تغییر نظام مالیاتی به دو صورت بنیادی و اصلاحی امکان‌پذیر است. پس از پیروزی انقلاب اسلامی تاکنون مجموعاً هفت لایحه قانونی و قانون بترتیب در شورای انقلاب ومجلس شورای اسلامی به تصویب رسیده و به مورد اجرانیز گذاشته شده است که بعنوان برنامه‌های کوتاه مدت در جهت برقراری تسهیلات مالیاتی و تسریع در وصول حقوق حقه دولت و حذف مقررات زائد و رفع تبعیض‌ها بوده است.

اما تغییرات کلی نظام مالیاتی کشور و تهیه قانون مبتنی بر احکام اسلامی و الهام از قانون اساسی جمهوری اسلامی ایران نیازمند هماهنگی کامل با سایر امور مملکتی نظیر مسئله تعاونی‌ها، مالکیت اوضاع اقتصادی امور بانکی، تجارت خارجی و غیره میباشد که در این خصوص کمیته مرکزی و کمیته‌های فرعی جداگانه برای بررسی و تدوین مقررات جدید مالیاتی در وزارت اموراقتصادی و دارائی مشغول فعالیت مستمر هستند و تاکنون به پیشرفتهائی هم نائل شده‌اند و پس از تلفیق نتیجه مطالعات آنها با بررسی‌های کمیته دهگانه زیرساخت اقتصادی کشور و رسیدن به نتیجه هماهنگ و مطلوب لایحه مربوط پس از تصویب شورایعالی اقتصاد و هیئت وزیران برای بررسی و تصویب به مجلس شورای اسلامی تقدیم خواهد شد. دکتر نمازی در مورد سیاست دولت در زمینه معاملات پایاپای گفت: در معاملات پایاپای کشورهای مسلمان‌نشین وجهان سوم در درجه اول اهمیت قرار دارند. همچنین کشورهائی که بخواهند با ایران روابط تجاری و اقتصادی حسنه غیراستثمارگرانه و عادلانه داشته باشند امکان انجام معاملات با آنها وجود خواهد داشت سیاست مشعه دولت دراین زمینه اینست که کالاهای مبادلاتی باید ازنظر قیمت ومرغوبیت دربازارهای جهانی قابل رقابت باشد. بطور کلی بارعایت شرایط مذکور ماراباینگونه معاملات استقبال می‌کنیم.

وزیر اموراقتصادی ودارایی درمورد وصول وامهای پرداختی به کشورهای خارجی گفت: پرداخت این وامها عمدتاً بعد از افزایش قیمت نفت طی سالهای ۵۴/۵۵ شروع شده که میتوان آنهارا به این شرح طبقه بندی کرد.

کمکهای بلاعوض که مبالغ آنها به نسبت سایر وامهای اعطائی ناچیز بوده است وامهای اعطائی به کشورهای درحال توسعه یاتوسعه نیافته که ظاهراً به منظور بهبود وضع اقتصادی ودرباطن بمنظور سلطه سیاسی وابراز بزرگی وبزرگواری ازبیت‌المال ملت مسلمان ایران پرداخت شده است ووامهای اعطائی به کشورهای صنعتی غربی وشرقی که بیشتر جنبه‌های پرداخت رشوه وباج به کشورهای امپریالیستی واذناب آنها راداشته است مانند ۳ میلیارد دلاروام به فرانسه و ۸۰۰ میلیون دلار وام به انگلیس، ۲۰۰ میلیون دلار وام به لهستان و ۱۶۰ میلیون دلار وام به بلغارستان . وی یادآور شدمانده دریافت نشده این وامها درحال حاضر بالغ بر ۳/۳ میلیارد دلار میگردد که قسمت اعظم آن طلب ازفرانسه است که شرکتهای فراسوی طرف قرارداد سازمان انرژی اتمی ایران باحمایت پشت پرده دولت فرانسه مانع ازبازپرداخت این وامها شده‌اند. دکتر نمازی تاکید کرد سرسختی ومقاومت دولت جمهوری اسلامی ایران نیز درسیاست ضد امپریالیستی خود درعدم تمایل بعضی ازکشورها از جمله فرانسه نسبت به بازپرداخت وام موثر بوده است البته سازمان سرمایه گذاری وکمکهای اقتصادی و فنی ایران وسازمان انرژی اتمی ایران محدانه مصرانه وبدون انعطاف ازمواضع ضد امپریالیستی دولت مساله را تعقیب کرده واین تلاش وکوشش همه جانبه رادرجهت وصول مطالبات حقه ملت مسلمان و مبارز ایران ادامه خواهد داد. در مورد سایر وامها بازپرداخت وامهای اعطائی به سودان ترکیه و لهستان با اشکال مواجه شده که مورد پاکستان بدلیل حفظ روابط حسنه همجواری دولت جمهوری اسلامی ایران موافقت کرده است که پاکستان وامهای دریافتی از ایران را با شرایط سهل‌تری بپردازد.

در مورد سایر وامها که بطور مثال شامل بانک جهانی صندوق بین‌المللی پول، هند، افغانستان، مصر و اندونزی وچند وام کوچک دیگر هستند مشکل عمده‌ای وجود ندارد دولت مصر نیز که از ایفای تعهدات خود سرباز زده بود با عکس‌العمل منطقی و محکم دولت جمهوری اسلامی ایران روبرو شد و ناچار به انجام تعهدات خود تن درداد و اخیراً مبلغ ۵۱میلیون دلار از وامهای دریافتی خود را پرداخت کرد. دکتر نمازی افزود باتوجه به مراتب فوق روشن میشود که کشورهای بدهکاری که دیون خود را بموقع نمی‌پردازند عمدتاً مشکل اقتصادی دارند نه سیاسی زیرا کشورهائی که بلحاظ سیاسی نسبت به تعهدات خود در قبال دولت جمهوری اسلامی ایران سرباز می‌زنند سعی دارند بطرق مختلف بسیارمحتاطانه و وزیرکانه عمل نمایند و دست‌آویزی بما ندهند که علیه ایشان اقدام کنیم در مورد تکلیف سرمایه‌گذاریهای ایران در خارج دکتر نمازی گفت:

کلاً هفده فقره سرمایه‌گذاری توسط دولت در خارج بعمل آمده که مبلغ آن حدود ۹۰۰ میلیون دلار است بخش عمده‌ای از این سرمایه‌گذاریها برای مشارکت در پروژه‌های تولید و غنی‌سازی اورانیوم جهت استفاده در نیروگاههای هسته‌ای بوده که کلاً علاوه بر محاطرات اجرای چنین پروژه‌هائی بلحاظ حفاظت محیط زیست و پروژه‌های نمایشی و در مسیر همان اهداف جلوه‌ای و پرستیژی رژیم گذشته و بدون محاسبه علمی و حفظ منافع ایران بوده است این سرمایه گذاری‌ها در فرانسه و افریقای جنوبی و آلمان و چند کشور آسیائی و افریقائی دیگر بوده است که دولت جمهوری اسلامی ایران کلا در مسیر قطع این وابستگیها قدم برداشته است اما حفظ منافع بیت المال ملت ایجاب میکند که سنجیده و دقیق عمل کنیم تا با خروج از این مشارکتها زیان مالی مضاعفی را تحمیل نکنیم. سرمایه گذاری‌هائی هم در گروپ و دویچه بنکاک در زمینه‌های تولید فولاد و ماشین آلات شده که بعضی ز آنها سود ده و برخی زیان آور میباشند و در مجموع هدف دولت آن است که در جهت حفظ منافع عمومی آنها را نگهداری کرده و یا بفروشد. سرمایه گذاریها در کشورهائی که با آنها رابطه سیاسی نداریم نمی تواند زیاد مفید باشد مثل مصر بهمین جهت این سرمایه گذاریها را باطی مراحل قانونی سامان داده و تکلیف آنها را روشن خواهیم کرد در مورد بانک توسعه مصر و ایران و کیل جهت اقامه دعوی استخدام کرده و دنبال احقاق حق مان هستیم. در مورد نساجی مصر و ایران (میراکس) هم اقدام لازم خواهد شد ولی سرمایه گذاری در کشورهای اسلامی که با ما رابطه خصمانه ندارند مورد تائید بوده و سعی میکنیم باینطریق رابطه بین برادران مسلمان را مستحکمتر نمائیم.

همچنین مذاکراتی برای دریافت مطالبات بصورت کالا با ترکیه در جریان است. دکتر نمازی در زمینه امکان سرمایه گذاری برای ایجاد پالایشگاه در خارج از کشور گفت:

سرمایه گذاری در زمینه پالایش نفت در خارج از کشور با توجه به سابقه طولانی صنعت نفت در این کشور و وجود نیروی انسانی متخصص و ماهر و همچنین بعلت اثر اشتغال زای پالایش نفت در داخل به هیچ وجه به صلاح نیست و باید در داخل انجام گیرد.

وی همچنین در مورد تامین منابع مالی برای بازسازی مناطق جنگی اظهار داشت.

در جهت بازسازی مناطق جنگی خطوط اصلی سیاست بازسازی مشخص شده و برنامه‌هائی در دست تنظیم است. بودجه‌ای که در سال آینده به این منظور در نظر گرفته شده معادل یک چهارم بودجه هزینه‌های دفاعی کشور است. وزیر امور اقتصادی و دارائی کشورمان در مورد فروش نفت و ذخایر ارزی کشور گفت: سیاست فروش نفت ایران بر مبنای عدم غارت منابع ملی کشور و حفظ منافع ملی استوار است البته سیاست کشورهای امپریالیستی ایجاد مانع در راه فروش نفت ایران است که از اینطریق فشارهای اقتصادی به کشور ما وارد آورند.

با توجه به اینکه میزان فروش نفت قبل از انقلاب ۵ الی ۶ میلیون بشکه در روز بوده است و با توجه به عدم تمایل ایران نسبت به فروش نفت به بسیاری از کشورها این مقدار بعد از انقلاب حتی به کمتر از یک دهم هم رسیده است . مع الوصف با توجه به نیاز بازارجهانی فروش نفت ایران در حد ۱ الی ۱/۵ میلیون بشکه در روز کار مشکلی نیست.

در مورد ذخائر ارزی هم با سیاستهائی که از مدتی پیش اتخاذ شده است از ادامه کاهش ذخائر ارزی جلوگیری شده و گشایش اعتبارات ارزی متناسب با درآمدهای ارزی تنظیم شده است.

وی در پایان در مورد امکان صدور مجدد گاز به شوروی گفت: از طرف شوروی به خرید گاز ابراز تمایل شده و مذاکراتی در جریان است و در صورتیکه شرایط خرید گاز به صورت مطلوب ما یعنی رعایت قیمت عادلانه تغییر یابد ما حاضر به صدور گاز به این کشور می‌باشیم.

● طلبهای ما در حال حاضر بالغ بر ۳/۳ میلیارد دلار از کشورهای مختلف جهان است. در سال آینده بودجه‌ای معادل یک چهارم هزینه‌های دفاعی به بازسازی مناطق جنگی اختصاص یافته است.
● دولت تصمیم جدی دارد در دراز مدت هزینه‌های خود را با درآمدهای مالیاتی بپوشاند و از درآمدهای نفتی بعنوان یک رقم تعیین کننده در درآمدهای دولت چشم بپوشد
● در معاملات پایاپای کشورهای مسلمان نشین وجهان سوم در درجه اول اهمیت قرار دارند

● دولت مصر که از ایفای تعهدات خود سرباز زده بود با عکس العمل منطقی و محکم دولت جمهوری اسلامی ایران روبرو شد و بناچار به انجام تعهدات خود تن در داد بطوریکه اخیرا مبلغ ۵۱ میلیون دلار از وامهای دریافتی خود را پرداخت کرد.
● سرمایه گذاری در کشورهای اسلامی که با ما رابطه خصمانه ندارند، مورد تائید بوده و سعی میکنیم بدین طریق رابطه بین برادران مسلمان را مستحکمتر نمائیم.
● از ادامه کاهش ذخائر ارزی جلوگیری و گشایش اعتبارات ارزی متناسب با درآمدهای ارزی تنظیم شده است.

وزیر کشاورزی وعمران روستائی:

قسمت مهمی ازبودجه ۴۸ میلیارد ریالی سال آینده وزارت کشاورزی به مراکز خدمات روستائی اختصاص می‌یابد

بودجه وزارت کشاورزی درسال۶۱ چهل و هشت میلیارد ریال است که قسمت مهمی ازآن به طرحهای مربوط به مراکز خدمات روستائی اختصاص خواهد یافت.

محمد سلامتی وزیرکشاورزی که در رأس هیئتی جهت بررسی مسایل شیلات به سدرعباس سفر کرده است درگفتگوئی باخبرگزاری جمهوری اسلامی ضمن اعلام این مطلب با اشاره به اهمیت فوق‌العاده شیلات و ایجاد یک حوزه معاونت شیلات و امور آبریان، دروزارت کشاورزی گفت: درنظر است با اجرای برنامه ۵ سالهای تولید شیلات جنوب را ازطریق صید صنعتی و سنتی به ۲۳۰ هزارتن درسال برسانیم. وزیرکشاورزی افزود در رابطه با این برنام

مصاحبه اختصاصی با برادر لاجوردی:

دادستان انقلاب مرکز، منابع مالی سازمان منافقین را فاش کرد

● امیدواریم که مردم همچنان به ما رهنمود بدهند و هیچگاه مسئولینی را که خودشان برگزیده‌اند تنها نگذارند.
● متهمی را از سازمان منافقین دستگیر کرده‌ایم که در ارتباط با یک کشور خارجی بوده است که پس از تحقیقات لازم اگر افشایش ضروری نداشت، خواهیم گفت.
● یکی از منابع تغذیهٔ مالی سازمان منافقین سرمایه‌داران هستند.
● ما به موارد بسیار زیادی برخورد کرده‌ایم که سرمایه‌داران کلان به منافقین کمک‌های مالی کرده‌اند و حتی خودشان هم عضو سازمان بوده‌اند.

سرویس سیاسی جمهوری اسلامی- برادر اسدا... لاجوردی، دادستان انقلاب اسلامی مرکز در یک گفتگوی اختصاصی با خبرنگار ما شرکت نمود و به سئوالات وی پیرامون نحوهٔ آموزش سیاسی- ایدئولوژیک هواداران گروهکها، مراحل دادگاهی و محاکمهٔ یک زندانی، نقش اطلاعات ۳۶ میلیونی در شناسائی عوامل گروهکها، منابع مالی گروهکها خصوصاً سازمان منافقین، چگونگی مرخصی رفتن یک زندانی، علت کاهش اعمال ضدانقلابی گروهکها، و... پاسخ داد. متن مصاحبه با دادستان انقلاب اسلامی مرکز بشرح زیر ازنظر خوانندگان عزیز می‌گذرد:

نحوهٔ آموزش هواداران گروهکها

بسم‌الله الرحمن الرحیم

ج - تبلیغ در دادستانی انقلاب برای زندانیان از همان ابتدای دستگیری شروع میشود اکثر متهمینی که فرصتی برای صحبت با آنها درهنگام دستگیری هست، بازجوئی‌های ما همراه با طرح سئوالات عقیدتی و سیاسی خواهد بود، برای اینکه ما اعتقاد داریم که این گروهکهای محارب و مفسد دراثر طرز تفکر فاسد است که دست به اسلحه برده‌اند. کلاً متهمینی که دستگیر میشوند دو دسته هستند. یک دسته انهائی هستند که اگر بازجوئی‌شان به تاخیر بیفتد ازنظر کشف اطلاعات به ما ضرری نمی‌رسد و دستهٔ دیگر آنهائی هستند که ما باید خیلی صریح از آنها بازجوئی کنیم و اطلاعاتشان را بگیریم. روی دستهٔ دوم کار فکری کمتر میشود. درست است که دراندای دستگیری سازمان اعتقادی و سیاسی با اینها برخوردمی کنیم، اما در مورد دستهٔ اول که ما حدس می‌زنیم که اگر بازجوئی‌شان تاخیر هم بیفتد بلااشکال است، اینها را هنگام بازجوئی‌ها، بازپرس تمام تلاشش را در این جهت می‌گذارد که با او بتواند یک مقدار صحبت بکند و حداقل کاری که میکند آن ذهنیتش را از آن حصار تشکیلاتی بیرون بیاورد و برایش ایجاد سئوال بکند که درهمین ایجاد سئوال شدنهاست- که زندانی به واقعیت میرسد و از تحجر و دگماتیسم خلاصی پیدا می‌کند.

وقتی ما یک متهمی را ازنظر مسائل اعتقادی سنجش باوراندیم که دچار اشتباه شده و در مسائل سیاسی به او نشان دادیم که دچار بد برداشتهای سازمانی شده، خیلی صریح میشود از او اطلاعاتش را گرفت.

اما بعداز مراحل بازجوئی وهنگامی که در بازداشت بسر میبرد و یا به زندان محکوم شده و زندانی می‌کشد، کل کار ما دیگر آنجا شروع میشود. همانطور که قبلاً گفتیم، سازمان اوین را به دو بخش تقسیم کرده‌ایم. یک قسمت زندان و قسمت دیگر آموزشگاه است که در آموزشگاه ما امکانات آموزشی را داریم روز بروز گسترش میدهیم و امیدواریم بتوانیم با همیاری برادران روحانی‌مان از حوزهٔ علمیه هم این مساله را به اوج خود برسانیم که در مدتی که زندانیها در اینجا هستند بتوانند یک دوره اسلامشناسی بطور کامل ببینند و نسبت به مسائل مذهبی یک مقدار آشنا شوند. برای رسیدن به این منظور ما فکر کردیم که از یک کانال تلویزیونی استفاده بکنیم که از سیمای جمهوری اسلامی خواستیم و آنها هم دریغ نورزیدند و بسیار از آنها متشکر و سپاسگزاریم و به ما یک فرستندهٔ اختصاصی دادند و ما از آن فرستنده استفاده می‌کنیم و برنامه‌های آموزشی‌مان را در سراسر زندان ازاتاق فرمان توزیع می‌کنیم. این یک قسمت از کار ایدئولوژیک ماست. قسمت دیگر برخورد مستقیم با زندانیان است. برادرانی که در این رابطه هستند با زندانیها ملاقات می‌کنند و از نزدیک به مسائل اعتقادی و سیاسی‌شان جواب میدهند. در رابطه با آموزشهای سیاسی ما هنوز خیلی جلو نرفته‌ایم و علتش هم این است که فرصتی برای این مساله پیدا نکرده‌ایم و امیدواریم که در آینده بیش از این کار را ادامه بدهیم. در برنامه‌های آموزشی که داشتیم بسیار توفیق نصیب ما شده است.

● تاثیر برنامه‌های آموزشی روی زندانیان

ما اکثر متهمین یا محرمیتی که داخل بندهایمان داریم با اینکه مراحل بازجوئی و دادگاهی بعضی از زندانیان تمام شده و حکمشان هم صادر شده، درعین حال می‌بینیم که بعداز مدتی از درون زندان می‌آیند و می‌گویند که ما مسائل ناگفتنی داریم که باید بگوئیم و احساس می‌کنیم که اگر نگوئیم خیانت به اسلام کرده‌ایم. کاملاً این برخوردنشان می‌دهد که این مسائل آموزشی ما اثر مثبت روی زندانی گذاشته که آن حمایتها و خیانتهائی که در بیرون مرتکب شده و اینها را برای بازجویش نگفته، این را به عنوان یک گناه تلقی می‌کند و شاید روزی نباشد که مادهها مورد از این گونه نداشته باشیم. متهمین از درون بندها نامه می‌نویسند و می‌گویند مسائل ناگفته مان را می‌خواهیم برای بازجو بگوئیم، برای اینکه الان احساس می‌کنیم که دیگر گفتن این مسائل برایمان یک وظیفهٔ شرعی است. این بیانگر آن کارهای آموزشی است که روی زندانیان انجام گرفته و باز اثر مطلوب دیگری که آموزشها روی زندانیان داشته، اینها را برخوردهایشان را یک برخورد صددرصد متفاوت با گذشته‌شان کرده. قبلاً اینها وقتی با مسئولین زندان، دادسرا و دادگاه برخورد می‌کردند از یک موضع‌خصمانه بود والان وقتی با ما برخورد می‌کنند برخوردهایشان یک برخوردی کاملاً متفاوت با گذشته و انسانی است.اگر قبلاً وقتی با ما برخورد می‌کردند فحش می‌دادند و باسرا می‌گفتند، اما حالا به عنوان دو انسان با هم می‌نشینیم و با هم صحبت می‌کنیم و صحبتهای ما مورد پذیرش آنها قرار می‌گیرد و اینها اثرات مطلوبی بوده که آموزشهای ما روی زندانیان داشته و این یکی از وظایف ماست که امیدواریم تا آنجا که امکان داریم در انجام این وظیفه کوشا باشیم.دررابطه با فعالیت برادران روحانی در زندان باید بگویم که

● تا آخرین نفر گروهکها را جمع نکنیم، به هیچ وجه کوچکترین سازشی در ذات دادستانی شما ملت پیدا نخواهید کرد.
● ما حدود چهار الی پنج هزار از عوامل گروهکهای مفسد را دستگیر کرده‌ایم.
● همهٔ دنیا می‌دانند که ما در حدود یک درصد از این ۴۰میلیون آدمی که در ایران هستند، مخالف داریم.
● گروهکها باید بدانند که با مردم طرف شدن نتیجه‌اش نابودی است.
● هرقدر که رادیو اسرائیل، آمریکا، بغداد و بی‌بی‌سی از گروهکها حمایت کنند، حقانیت ما را بیشتر به اثبات می‌رسانند.
● هرچه صدای آمریکا، بی بی سی، عراق و اسرائیل علیه ما بیشتر فریاد بکنند، ما را مطمئن تر به کارمان می‌کنند و اعتقادمان راسخ تر میشود.
● تاکنون تعداد زیادی از اعضاء و کادر سازمان منافقین را دستگیر کرده‌ایم.
● ما ازطریق همین هواداران و سمپاتها بود که به اعضاء و کادر دسترسی پیدا کردیم.

برادران روحانی ما در خیلی از قسمتهای زندان هستند. در دادگاه و دادسرا و داخل زندان روحانیون زیادی به فعالیت مشغولند و بعضی از برادران باسدار هم که در داخل بندها نگهبانی می‌دهند. بارهای از آنها از روحانیون هستند و بعضی از برادران روحانی معتقد ما انقدر فداکار هستند که می‌آیند و پاسداری می‌دهند.

● گرایش مارکسیستها به اسلام

بله افراد زیادی از مارکسیستها تا کنون به اسلام گرویده‌اند ما این مطلب را قبلاً هم گفته‌ایم. سال ۵۴ بدخلون فی الکفر افواجا» بود، حالا یدخلون فی دین الله افواجاً» است، درست نقطهٔ مقابل سال ۵۴ما خیلی از مارکسیستها را داریم که داخل زندان مسلمان شده‌اند و ما هم خودمان اعتقاد داریم که واقعاً مسلمان شده‌اند، چون یک عده‌ای از آنها ممکن است بخاطر فرار از کیفر بگویند که ما مسلمان شده‌ایم، بله این هست، اما تعداد بسیار زیادی داریم که ما یقین داریم که اینها از مارکسیسم دست شسته و به اسلام گرویده‌اند و حتی بندی را که اختصاص به مارکسیستها داده‌ایم، یک روز برای بازدید رفتم وقتی از نگهبان آن بند پرسیدیم که آیا هنوز مارکسیست در این بند هست، در جواب گفت: ما دیگر مارکسیستی نداریم که الان نماز نخوانند، البته این را میدانیم که یک تعدادی تاکتیکی نماز میخوانند، اما در این میان هستند کسانی که واقعاً مسلمان شده‌اند و با ما هم صمیمانه همکاری می‌کنند اما خود این مسئله هم که یک مارکسیست متعصبی که همیشه افتخار بر مارکسیست بودنش می‌کرد، حالا می‌آید و ظاهری هم اگر بگوئیم اسلام را می‌پذیرد، این به این معناست که حداقل توان مقابله با اسلام را از دست داده.اگر در بیرون همیشه سنگ مارکسیسم را به سینه می‌زد و افتخار می‌کرد که این منم که مارکسیست هستم، حالا می‌آید درون زندان و جرات مقابلهٔ ایدئولوژیکی با مسئولین زندان ندارد، چون می‌بیند اگر بخواهد در مسائل ایدئولوژیکی با مسئولین زندان برخورد بکند مفتضح خواهد شد و بارعقیدتی ندارد که در برابر اسلام بایستد، لذا اگر به صورت صوری هم دست از مارکسیسم بردارد.این نشاندهندهٔ توفیق تعلیمات عقیدتی ما در زندان و توان والای برادران مسئول زندان است که مارکسیستها توان مقابلهٔ با اینها را از لحاظ اعتقادی ندارند. ما در میان زندانیانی که مارکسیست بودند و مسلمان شدند، کسانی داریم که حتی مصاحبه کردند و در جمع مارکسیستها سخنرانی می‌کنند و مارکسیسم را به نقد می‌کشند و مسائل مذهبی را صددرصد می‌پذیرند. خب، اینها تا قبل از اینکه به زندان بیفتند، هیچگاه با این حقایق آشنا نشده بودند و علت اینکه اینها الان با این حقایق آشنا میشوند، چیزی جز برخورد صحیح مسئولان زندان نیست.

● آموزش دروس راهنمائی و نظری در زندان

ج۳- ما در گذشته امکانات دروس جدید را برای زندانیان کاملاً فراهم کرده بودیم، منتها بعد از ۳۰خرداد که اینها جمعیتشان در زندان زیادشد، یک مقداری آن امکانات کم شد ولی ما برنامهمان این است که اگر زندانیها خودشان اینجا بخواهند به تحصیلاتشان ادامه بدهند، ما از آموزش و پرورش خواهش می‌کنیم که ممتحنینی را داخل زندان بفرستد، همچنانکه در قبل چنین بود از اینها امتحان بعمل می‌آید و اینها با محصلین بیرون فرقی نخواهند داشت و به زندانیان گفته‌ایم که کتابهای درخواستی خودشان را اطلاع دهند تا برایشان تهیه کنیم و هر وقت آمادگی داشته باشند امتحان از آنها گرفته خواهد شد.

● مراحل دادگاهی و محاکمهٔ زندانیان

ج۴- متهم اول که با اقرار متهم دیگر دستگیر می‌شود به دادسرا می‌آید و تحت بازجوئی قرارمی‌گیرد. وقتی بازجو یک مقدار تحقیقاتش را ادامه داد و فکر کرد که دیگر بیشتر از این نمی‌تواند در تحقیقات توفیقی بدست بیاورد، کیفرخواست صادرمی‌کند و به دادگاه می‌دهد. دادگاه هم پس از صدور کیفرخواست خیلی سریع به پرونده‌ها می‌رسد. کمتر پرونده‌ای داریم که پس از ثدور کیفرخواست یکی دوماه در دادگاه بماند. غالباًظرف یک هفته پس از صدور کیفرخواست مسئولین دادگاه بحمدا... با آن تلاش پیگیری که دارند و حتی شبها هم در ادامهٔ کارشان در روز به پروندهها رسیدگی و رای صادرمی‌کنند. دراین میان بعضی از پرو ،ها بدلیل اینکه برای بازجوئی بازپرس امکان

● خلاصه‌ای از مصاحبه با دادستان انقلاب اسلامی مرکز:
● وقتی ما به یک متهم باوراندیم که درمسائل اعتقادی و سیاسی دچاراشتباه شده، خیلی صریح میشود از او اطلاعاتش را گرفت.
● ما زندان اوین را به دوبخش زندان و آموزشگاه تقسیم کرده‌ایم
● ما روزی دهها مورد داریم متهمین یامجرمینی که مراحل دادگاهی‌شان تمام وحکمشان هم صادرشده، درعین حال از درون زندان می‌آیند و می‌گویند که ما مسائل ناگفتنی داریم و احساس می‌کنیم که اگر نگوئیم خیانت به اسلام کرده‌ایم.
● ازاثراتی که آموزشهاروی زندانیان داشته، این است که برخوردشان را یک برخورد صددرصد متفاوت باگذشتهشان کرده است.
● بعضی از برادران روحانی مستعهد ما انقدر فداکارهستند که درزندان پاسداری می‌دهند.
● افراد زیادی ازمارکسیستها درزندان تاکنون به اسلام گرویده‌اند.
● به زندانیان گفته‌ایم که کتابهای درخواستی‌شان را اطلاع دهند تا برایشان تهیه کنیم
● زندانیانی که محصل هستند هروقت آمادگی داشته باشند، امتحان ازآنهاگرفته خواهد شد.
● ما براثرگزارشات مردمی بود که بدستمان می‌رسید و میتوانستیم متهمین را دستگیر کنیم
● ازآنزمانی که گروهکها محل‌های خود را تغییر داده‌اند، اطلاعات ۳۶ میلیونی یک مقدار نسبت به گذشته افت کرده و دلیلش هم این است که اینها را دیگر در آن محل‌های جدیدی که میروند نمی‌شناسند.
● بیش از۹۵٪ازمتهمین جدیدی که دستگیرمی‌کنیم، دررابطه با اعترافات و اطلاعات متهمینی است که دراینجا دراختیارماهستند.
● اگرمردم به حمایت خودشان از انقلاب ادامه دهند، هیچ یک از دشمنان اسلام توفیقی برای مبارزه باجمهوری اسلامی پیدانخواهند کرد.

تحقیق کم است و باید یک مقداری تحقیقاتش را گستردهتر بکند و به زمان بیشتری نیاز دارد، چه بسا پروندهای مدتی راکد بماند تا آن شرایط تحقیق آماده شود که اینها بستگی به شرایط زمانی وجو خارج دارد اگر رجوع متهم به زندان زیادباشد، طبیعی است که یک مقدار امکان تحقیق ما را پائین بیاورد. امیدواریم که این گروهکها دیگردست از بی‌خردی‌شان بردارند و ما بتوانیم سریعتر به کارهای عقبماندهمان برسیم.

● نقش سازمان اطلاعاتی ۳۶ میلیونی در شناسائی عوامل گروهکها

ج۵- خوشبختانه تا دو سه ماه قبل تمام زمینه‌های اطلاعاتی ما بدست مردم بود و گزارشات مردمی بود که بدستمان می‌رسید و متهمین را دستگیر می‌کردیم، اما از دو سه ماه قبل به اینطرف که سازمان منافقین و دیگر گروهکها فهمیدند که مردمی که اینها را شناسائی می‌کنند، محل‌هایشان را تغییر دادهاند به مراجع قانونی معرفیشان می‌کنند، محل‌هایشان را تغییر دادهاند و ازآنزمانی که محل‌هایشان راتغییر دادهاند، اطلاعات ۳۶میلیونی یک مقدارنسبت به گذشته افت کرده و دلیلش هم این است که اینها را دیگر درآن محل‌های جدیدی که میروند نمی‌شناسند، اما خوشبختانه با متهمینی که مردم به مامعرفی کرده و دستگیرشده بودند، زمینهٔ وسیعی برای دستگیری دیگرمتهمین بدست ماافتاد و الان میتوانم بگویم که ۹۵٪ یا۹۸٪ ازمتهمین جدیدی که ما دستگیرمی‌کنیم، دررابطه با اعترافات و اطلاعات متهمینی است که دراینجا دراختیار ماهستند. وخودمردم وحضورشان دراین مسائل اصلاً مایه وکل اساس انقلاب ما را تشکیل میدهد که اگر مردم نبودند اصلاً انقلابی وجودنمی‌داشت. اگرحمایت مردم از انقلاب نمی‌بود، قطعاً انقلاب تاحالا بارها با شکست مواجه شده بود. این که می‌بینیم انقلاب روزبروز بارورتر و ثمرات بهتری دارد، بدلیل حمایت بیدریغ مردم از انقلاب است و اگرمردم این انقلاب را که ازآن خودشان هست و بعنوان یک نعمت آسمانی آنراتلقی کردهاند، اگرهمچنان به حمایت خودشان ادامه بدهند، قطعاً هیچ یک از دشمنان اسلام توفیقی برای مبارزه با جمهوری اسلامی پیدانخواهندکرد.

بنابراین، این مردمند که همیشه به ما رهنمودداده‌اند، امیدواریم که این رهنمودها همچنان باقی بماند و هیچگاه مسئولینی که خودشان برگزیده‌اند را تنها نگذارند.

منابع مالی گروهکها، خصوصاً سازمان منافقین

ج۶- مایک متهمی را دستگیر کرده‌ایم که دررابطه با افغانستان بوده است، چون یکسری مسائل امنیتی دارد و نباید این مسئله را فعلاً بگویم ادامه نخواهم داد، اما کاملاً بیانگر یک رابطه‌ای بود با یک کشور خارجی که اگر انشاءالله تحقیقات ما تمام شد و افشایش ضرری نداشت، بعد خواهیم گفت و این سر نخ را ما پیدا کرده‌ایم، اما امکاناتی که سازمان منافقین داشته برای ما سئوال انگیز است. این امکانات از کجا بدست اینها رسیده؟ این پولهای کلان و این سلاحهای زیادی که اینها دارند برای ما ایجاد سئوال کرده که اینها را از کجا آوردهاند و به چه وسیله تامین میشوند؟ این مخارج سنگینی که سازمان دارد همه سئوال انگیز است و در برخی از خانه‌های تیمی پولهای بسیار گزافی وجود داشته که اینها مشخص نیست که از کجا آمده است. یکی از منابع تغذیه مالی سازمان منافقین سرمایه داران هستند. ما به موارد بسیار زیادی برخورد کرده‌ایم که سرمایه‌داران کلان به اینها کمک‌های مالی کرده‌اند و حتی خودشان هم عضو سازمان بوده‌اند. با اینکه سازمان منافقین شعار ضد امپریالیستی و ضد سرمایه داری میدهد، اما می‌بینیم که درست کسانی که از یک سرمایه خیلی زیادی برخوردارند و بدلیل اینکه نظام جمهوری اسلامی با آنها سر ستیز دارد، دشمن جمهوری اسلامی شده‌اند و اموالشان را در اختیار سازمان گذاشته‌اند و خودشان هم حتی عضویت سازمان را پذیرفته‌اند. آنها میخواهند بی‌بند و بار باشند و چون نظام جمهوری اسلامی در مقابلشان می‌ایستد می‌گویند پس چه بهتر که با دشمنان جمهوری اسلامی ما همگام باشیم و چه

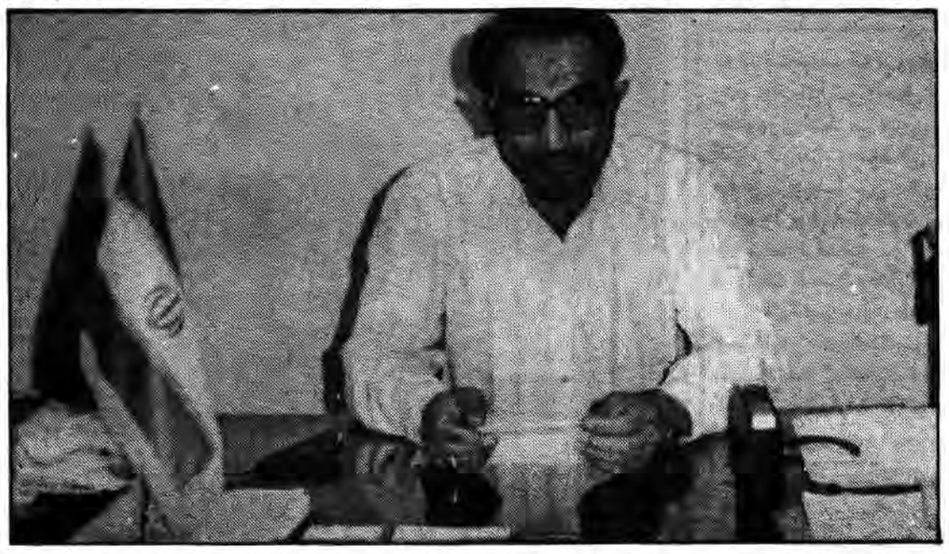

کسی بهتر از آن کسانی هستند که اسلحه بدست گرفته‌اند و در راس آنها سازمان منافقین است. لذا می‌بینیم که عضویت سازمان منافقین را هم می‌پذیرند. پس یکی از بهترین منابع مالی اینها سرمایه‌داران داخلی هستند، علاوه بر آن کمکهائی که از خارج به اینها میشود و اینها همان دشمنان جمهوری اسلامی هستند که بهترین موقعیت برای مبارزه با جمهوری اسلامی را حمایت از سازمان منافقین تشخیص داده‌اند.

* چگونگی مرخصی رفتن یک زندانی

ج ۷- بستگی به وضع زندانی و برخورد و رویه‌اش در زندان دارد. ما زندانیانی داریم که اینها را بار اول ممکن است یکی دو ساعت مرخصی بدهیم. بعد از یک مدتی که به او اعتماد پیدا کردیم مرخصی‌اش را اضافه میکنیم. یک روز، دو روز و ما بارهای اززندانیان را داشته‌ایم که تا سه ماه مرخصی داده‌ایم و اینها رفته اند و بعد از سه ماه مجدداً آمده‌اند بقیه زندانیشان را می‌کشد و کیفری که برایشان مشخص شده تحمل می‌کنند.

بنابراین ، نمی‌شود یک قانون مشخصی برای مرخصی دادنها بیان کرد، چرا که برخورد وروحیه و شخصیت یک زندانی ممکن است با دیگر زندانیان فرق داشته باشد. و باز ممکن است برداشت ما از زندانیان متفاوت باشد. به هیچ وجه نه در قانون پیش بینی شده و نه در هیچ کجای دنیا چنین وضعی وجود دارد که به زندانی مرخصی بدهند، اما تا آن مقدار که ما تا حالا تجربه کرده‌ایم و مرخصی به زندانیان داده‌ایم شاید اشتباهی نکرده‌ایم جز یک مورد که آن هم یک مقدار سهل انگاری شده بود، و الا بقیه موارد همه درست بوده و اثرات مطلوبی هم داشته و زندانی هم بعد از پایان مرخصی‌اش مجددا به زندان مراجعه کرده و تحمل بقیه کیفرش را می‌کند. برای آنهائی که ما هنوز خیلی اعتقاد و ایمان نداریم مراقبت می‌گذاریم، اما همیشگی نیست. یک چند مورد ممکن است مراقبت بگذاریم و بعد که خاطر جمع شدیم دیگر بدون مراقب می‌روند. کسی را که ما سه ماه می‌فرستیم به مرخصی دیگر معنا ندارد مراقب برایش بگذاریم، اصلا امکان پذیر هم نیست. یا حتی آن کسانیکه چند شبانه روز می فرستیم به مرخصی آنها هم اینطور است آنهائی که مثلاً چند ساعت می فرستیم چرا. ابتدا یک مقدار مراقبت میکنیم وقتی که مطمئن شدیم برای بارهای بعد حتی یکی دو ساعت هم مرخصی میدهیم، آن هم دیگر مراقب برایش نمی گذاریم.

* آزادی زندانیان در سالگرد انقلاب

ج ۸- من در یکی از مصاحبه هایم گفتم که از گروهکها به هیچ وجه در ۲۲ بهمن تقاضای عفو برایش نخواهیم کرد، مگر آن کسانی که در مراحل بازپرسی به این نتیجه برسیم که آزادیشان بلامانع است که خوب آنها ربطی به ۲۲ بهمن ندارد و بطور طبیعی آنها را آزاد میکنیم. اما بعنوان عفو در رابطه با ۲۲ بهمن خیر کسی را نداریم، اما غیر از گروهکها یک کمیسیونی داریم که همین الان هم مشغول بررسی پرونده هاست و این کمیسیونی که اینجا تشکیل میشود پرونده ها را رسیدگی میکنند و آنهائی که صلاحیت برخورداری از عفو دارند به همان کمیسیون اصلی عفو پرونده را می فرستند و اظهارنظر میکنند و تعدادی انشاء الله از زندان آزاد خواهند شد.

* پخش برنامه های شبکه تلویزیونی زندان

ج ۹- الان این تصمیم را نگرفته ایم، ولی می دانید که این فرستنده ای که برایمان گذاشته اند تا چند کیلومتری امکان استفاده از آن هست، اما تبدیل به یک شبکه سراسری به با سیما صحبت کرده ایم و نه هنوز ما آمادگی را داریم که بتوانیم برنامه هایش را برای همیشه ادامه دهیم. اگر انشاء الله توانستیم برنامه هایش را قابل استفاده برای همه بکنیم، چه بسا که در آتیه این فکر را داشته باشیم و با سیما صحبت کنیم، اگر موافقت کردند این کار را انجام خواهیم داد، اما در شرایط فعلی چنین تصمیمی نداریم. یک مقدار از این مصاحبه ها را البته خیلی کمی از آنها را تلویزیون پخش میکند. ما مصاحبه های زیادی داریم و حتی متقاضیان زیادی. شاید نود و پنج درصد زندانیان تقاضای مصاحبه تلویزیونی از ما دارند.

ما بدلیل اینکه امکان اینرا که از همه شان مصاحبه بگیریم و پخش کنیم نداریم، یک مقداری امتناع می ورزیم. اما اگر قرار باشد که یک وقتی از این کانال خاص خودمان این عمل را انجام بدهیم چه بسا بتوانیم مستقیم‌حتی کسانی که مصاحبه میکنند از همین کانال اختصاصی زندان برای مردم ایران بفرستیم، اما هنوز تصمیمی در اینمورد گرفته نشده است.

● علت کاهش اعمال ضد انقلابی گروهکها

ج ۱۰- خوب مشخص است که چرا، خیلی سریع اسمها را جمع کردیم و امکان فعالیت را از آنها گرفتیم. شما می‌دانید توی این سازمانها معمولاً اعضاء آن بالا می‌نشینند و خودشان را لای پرقو می‌پیچند و خودشان در میدان عمل نمی‌آیند و متاسفانه این بچه‌ها و هواداران و سمپاتهای ساده لوح را می‌فرستند در میدان عمل و شما دیدید که در این ترورها و آدم‌کشی‌ها و تخریب و آتش سوزی و ضربه زدنها به مردم یک نفر از اعضاء شرکت نکرده بود. ما هنوز عضوی نداریم که در عملیات اینچنینی شرکت کرده باشد، همه هواداران و سمپاتها بودهاند همان کسانی بودهاند که تحت عنوان روزنامه خوان مطرح بودند، اما وقتی که به قول خودشان از فارسیاسی به فار نظامی تبدیل می‌شوند همین هواداران و سمپاتها هستند که اسلحه بدست می‌گیرند.

اسلحه، نارنجک، کوکتل مولوتف. چاقوو زنجیر و پنجه بکس و فلفل نمک و آمپول هوا و آمپول سمی و از این قبیل چیزها بدست همین هواداران می‌دهند و این هواداران هستند که می‌آیند مردم را می‌کشند، اما خود اعضاء مخفی می‌شوند و از آن بالا فقط فرمان صادر می‌کنند، لذا ما با این توفیقی که نسبت به این هواداران و سمپاتها داشته‌ایم، همه‌شان را تقریباً جمع‌آوری کردیم.

یک تعداد بلا اثرشان در بیرون از هواداران و سمپاتها باقی ماندهاند. ما از طریق همین هواداران و سمپاتها بود که به اعضاء و کادر دسترسی پیدا کردیم. اعضاء و کادر هم بحمدا... مشغول جمع‌آوریشان هستیم. در اینجا هم توفیق بسیار زیادی نصیبمان شد و ما قدرت عمل را از این سازمان ضد خدائی و ضد بشری منافقین بحمدا... گرفته‌ایم، دیگر توان عمل ندارد. شما می‌دانید که اینها گفته‌اند که هفته وحدت را به هفته مرگ جمهوری اسلامی تبدیل خواهیم کرد. همه نیروهایشان را بسیج کردند چه توانستند بکنند جز یکی دو تا برادر حزب‌اللهی بی‌دفاع ما را شهید کردند مثلاً نزدیک بقال رفتند و گفته‌اند یک سیر کشمش بده تا او خم شده که یک سیر کشمش بدهد، با طپانچه توی سرش زده‌اند و او را شهید و فرار کرده‌اند.

این فکر کرده که حالا شاهکار کرده و پدر امپریالیسم آمریکا را درآورده، خوب این یک کار بسیار ساده‌ای است که آن بیچاره بی دفاع برود پشت دکان مثلاً یک سیر کشمش برای تو بیاورد و تو با گلوله بزنی توی مغزش و او را بکشی. خوب، این هفته وحدت ما تبدیل به مرگ جمهوری اسلامی شد؟ اینها خیال خام است. متاسفانه اینها آنچنان دچار ذهنیت شده‌اند و آنچنان کروکور شده‌اند که نمی‌توانند واقعیت را ببینند. حالا در تحلیلهایی که از اینها بدست ما رسیده گفته‌اند که ۲۲ بهمن ما از شمال شروع می‌کنیم و ایران را آزاد می‌کنیم! حالا شما ۲۲ بهمن به بعد را خواهید دید که حداکثر کاری که می‌کنند فرض کنید که مثلاً تمام نیروها را بسیج می‌کنند می‌روند توی یک محلی و یک عطاری را گیر می‌آورند و می‌زنند مغز او را متلاشی می‌کنند. خوب، این می‌شود مثلاً آزاد کردن ایران بعقیده آنها؟

موقعیت‌کنونی گروهکهای تروریستی

نه بحمدالله، اینها قدرت عمل کردن ندارند و این عملیات پراکنده هم مثل چاقوکشی‌های قبل می‌ماند که چاقوکش‌های قبل تبدیل شده‌اند به هفت‌تیرکش. حالا این‌ها هم بیایند بعد از چندی هم با کلت یک حزب‌اللهی را بکشند، با یک پاسداری که دارد به خانه‌اش می‌رود این را بزنند بکشند، چی را درست می‌کنند؟ چگونه می‌خواهند مسائلشان را حل کنند؟ بحمدالله قدرت عمل به هیچ وجه ندارند و اگر هم چقدر تلاش بکنند به جایی نخواهند رسید.

● منافقین نزد یک بقال رفته‌اند و گفته‌اند یک سیر کشمش بده، تا او خم شده که یک سیر کشمش بدهد، با طپانچه توی سرش زده‌اند و او را شهید و فرار کرده‌اند.
● ما قدرت عمل را از سازمان ضدخدائی و ضدبشری منافقین بحمدا... گرفته‌ایم.

می‌بینید که هم پیکار و هم منافقین هم اقلیت به حداقل ممکن رسیده‌اند و تا آخرین نفر اینها را جمع نکنیم، به هیچ وجه کوچکترین سازشی در ذات دادستانی شما ملت پیدا نخواهید کرد و تا زمانی که اینها رمقی در جان دارند با آنها مبارزه می‌کنیم و تا زمانیکه اینها را بکلی از پای درنیاوریم، از پای نخواهیم نشست.

● تبلیغات امپریالیستی و صهیونیستی برعلیه دادستانی و به نفع گروهکهای تروریستی

ج ۱۱- ماچهار، پنج هزارتاازاین مفسدین راگرفته‌ایم وهمهٔ دنیا هم می دانند که مادرحدود یک درصد ازاین ۴۰ میلیون آدمی که در ایران هستند مخالف داریم. ازاین یک‌درصد مخالف هم تعدادی‌شان هستند که مخالفتشان را تبدیل به تضاد مسلحانه ودرگیری مسلحانه کرده‌اند خوب اینها راکه جمع کنیم هفت، الی ده هزارنفر می شوند که اینها همه‌شان هم بااین امکاناتی که رژیم گذشته وحتماً به توصیه اربابش آمریکا دراختیارشان گذاشت ودرب پادگانها بازشد وهمهٔ اسلحهها بدست مردم افتاد ونظام جمهوری اسلامی ازمردم خواست که اسلحهها رابدهند و آنها که وفاداربودند همه آوردند دادند وآنهائی که ازهمان ابتدا قصد خیانت به این مردم راداشتند اسلحهها رانگه داشتند وازآن طرف هم دشمنان جمهوری اسلامی مرتب به اینها اسلحه می رساندند وطبیعی است که یک چنین نیروهائی که تضاد دیرینه بااسلام دارند واسلحه هم به رایگان دراختیارشان قرارگرفته یا به رایگان در اختیارشان می‌گذارند، مقداری مقاومت کنند. اما خوشبختانه با حمایت بیدریغ مردم وبا قاطعیتی که برادران سپاهی و کمیته ومسئولین دادستانی داشته‌اند توانسته‌اند اینها راازریشه دربیاورند واینها دیگر توفیقی نصیبشان نخواهد شد. وامیدواریم که آنها هم بسرعقل بیایند وبدانند که بامردم نمی توانند طرف

● دشمنان ما بهترین موقعیت برای مبارزه با جمهوری اسلامی را حمایت از سازمان منافقین تشخیص داده‌اند.
● ما به بعضی از زندانیان تا ۳ ماه مرخصی داده‌ایم و اینها رفته‌اند و بعداز سه ماه مجدداً آمده‌اند و بقیهٔ زندانیشان را می‌کشند و کیفری که برایشان مشخص شد. تحمل می‌کنند.
● نه در قانون پیش بینی شده و نه در هیچ کجای دنیا سابقه دارد که به زندانیان مرخصی بدهند.
● ۹۵٪ از زندانیان از ما تقاضای مصاحبهٔ تلویزیونی دارند.
● این هواداران گروهکها هستند که می‌آیند مردم را می‌کشند، اما خود اعضاء مخفی میشوند و از آن بالا فقط فرمان صادر می‌کنند.

شوند، بامردم طرف شدن نتیجه‌اش همین است که دچار نابودی می‌شوند، ولواینکه دشمنان خارجی حامی‌شان باشند. حالا بگذار صدای آمریکا همیشه ازاینها حمایت بکند. این مایهٔ افتخار جمهوری اسلامی است. بگذارادیو اسرائیل ازاینها حمایت بکند وهرروز اینها رابه اوج برساند چه بهتر. هرقدر که رادیو اسرائیل وصدای امریکا وصدای بغداد و بی‌بی‌سی و هرچه رادیوهای خارجی هست ازاینها حمایت بکنند،حقانیت مارابیشتر به اثبات می رسانند ما چون حقیم این حکومتهای کافرباما مبارزه می کنند. اگر ما هم مثل شاه ناحق بودیم همه حامیمان بودند ودرراس همه‌شان آمریکا ازما حمایت میکرد. اگر شما می بینید آمریکا باماستیزدارد خوب این مایهٔ افتخارماست اگر شما می بینید عراق باما دشمن است، مایهٔ افتخارماست. اگر اسرائیل بامادشمنی می ورزد مایهٔ افتخارماست. میگویند اگر کسی را می خواهی بشناسی ازدشمنانش بشناس وباز اگر می خواهی کسی راببینی تاچه حد پلید است، ببین دوستانش چه کسانی هستند.

خوب، وقتی که این سازمانهای تروریستی رااسرائیل، صدای آمریکا، بی بی سی حامیشان است حالا بگذارهرچه می خواهند بکنند. ما با آنها کاری نداریم واین تبلیغات مسموم کننده آنهابرای ما کوچکترین اثری ندارد هرچه آنها فریاد بیشتری بزنند مابیشتر درکارمان راسخ ترمی شویم. هرچه صدای آمریکا و بی بی سی و عراق واسرائیل علیه مابیشتر فریاد بکنند، مارا مطمئن تر به کارمان می کنند واعتقادمان راسخ ترمی شود درست رابطهٔ مستقیم دارد حرکت مابافعالیت آنها.

● دستگیری سران منافقین

ج ۱۲- ماازکادروبه اصطلاح آنها نهاد وعضو تعداد خیلی زیادی رادستگیر کرده‌ایم ویک چند نفری راهمین اواخر دستگیر کرده‌ایم که بازنمی توانم الان اسم هایشان رابگویم. اما توفیق مادردستگیری کادرونهاد بسیار خوب بوده، مسئولین چند شاخه‌شان راهم چند تائی گرفته‌ایم وانشاءا... آن رهبران فراری ازایران راهم به خواست خدانیروهای حزب الهی مادرخارج امیدواریم که انشاءا... موفق بشوند وآنها راهم دستگیر کنند.

* سئوالهای مطروحه درمصاحبه بادادستان انقلاب اسلامی مرکز*

● س(۱)- نحوهٔ آموزش هواداران گروهکها به چه ترتیبی است وآیا ازطلاب حوزه‌های علمیه دراین رابطه استفاده میشود؟
● س (۲)- آیا تاکنون افرادی ازگروهکهای مارکسیستی براثرارشاد به اسلام گرویده‌اند؟
● س(۳)- نحوهٔ آموزش دروس راهنمائی ونظری وهمچنین امتحان اززندانیان به چه ترتیب خواهد بود؟

برنامه مسابقات فوتبال جام حذفی و دسته دوم

ورزشگاه شیرودی یک شنبه امروز ساعت ۳ بعدازظهر شاهین با پاس ساعت ٤ بعدازظهر راه‌آهن با پرسپولیس.

مسابقات فوتبال دسته دوم

ورزشگاه شیرودی دوشنبه (فردا) زمین شماره یک ساعت یک کارگران با طلاچی زمین شماره دو شیرودی ساعت یک نفت با نیروی هوائی.

زمین ۱۷شهریور(شهباز سابق) ساعت یک صنایع دفاع ملی با جوانان لازم به تذکر میباشد کلیه مسابقات در شرایط مساعدبودن زمین باری برگزارخواهد شد در ضمن مسابقات فوتبال باشگاههای دسته دوم همزمان در سه زمین یادشده برگزارخواهد شد در روز دوشنبه بعد از دیدارتیمهای کارگران و طلاچی در ورزشگاه شیرودی (زمین شماره یک) دو تیم منتخب تهران الف و ب نیز یک دیدار دوستانه و تدارکاتی با یکدیگر برگزار خواهد کرد این باری در ساعت ۳بعدازظهر انجام میشود

تیم امید ایران انتخاب شد

سازمان تیمهای ملی فدراسیون فوتبال از ۷۸ فوتبالیست جهت شرکت در تمرینات تیم امیدایران بعمل آورد دعوت شدگان از متولدین ۱۳۳۸-۳۹-٤۰-٤۱ و شش ماه اول ۱۳٤۲ میباشند، از جمع افراد دعوت شده ۱۱ تن از بازیکنان تیم فوتبال یونان میباشد و ۹تن از راه‌آهن که بعضی از آنها حتی در طی دو سال گذشته یک بار هم به میدان نیامده‌اند و از مسابقات به دور بودند باید پرسید حق کسانی که در مسابقات حوش درخشیدند چه میشود سازمان تیمهای ملی مگر حواب است که دست به چنین اعمالی میزند

چرا هنوز باند بازی و جود دارد آیا یازده بازیکن دعوت نمودن از تیم یونان باج دادن نیست، شما چه را معیار قرار داده‌اید که بعضی از این افراد را دعوت نموده‌اید اگر در درجه اول اخلاق و رفتار آنان را مد نظر قرار داده‌اید هستند کسانی در جمع دعوت شدگان که از انسانیت بوئی نبرده‌اند و اگر تخصص و تکنیک را ملاک قرار داده‌اید هستند کسانی که بر تر از بعضی از افراد نام برده باشند یک مقدار چشمانتان را باز کنید و جوانان شایسته را با این اعمال خودداری نکنید.

در ضمن گزینش مربیانی چون اکبر مالکی ابراهیم آشتیانی و فریدون معینی نیز بحث انگیز است که به آن خواهیم پرداخت.

اسامی بازیکنان دعوت شده بشرح ذیل میباشد.

محید میرنظام، حسین آتش رنگ محمود پاروکی، رضا قاسمی، کورش شهباری فر، محسن اله وردی، خسرو حاج خلیل ، امیر هوشنگ سرپریان، سهراب میرانی، رضا احدی، حلال بیات، شاهین نیانی، شاهرخ سیانی، رضا کرمانی، رحیم یوسفی، شاهرخ صیفی امیرجانی، فرشاد پیوس، اکبر محبی ، محمود صالح آبادی، حسین طاهری ، بیژن طاهری رضا محمدی ، منوچهر شعقیتان، سلمان امانی، الیاس قلی زاده، امیر بهمن حداکرم، علیرضا جعفری ، مجید صوفی ، احمد رضا دانا مسعود صوفی، علیرضا رضوی، رضا حلولی سعید جعفری، رضا محمدی، حسین عسگری سعید تهمتن، علیرضا اسدی، مجید معصوم میگی، حمید رضا راده، محمد احمد زاده حمید حصارکی، حسین محمدی، محسنی حیرانیش مرتضی فنی زاده، محمد محبی ، شهرام شاهی، امیر دارایی، مرتضی نوروزی نژاد، مجید شرینی، تحویلی، محمد علی اسکوئی، محمود حاج عبدالحسن معماری، احمد علی اسکوئی، هوشنگ حمیدزاده ، محمد رضا گل محمدی ماشااله حسینی شریف، محرم حاتمی، حمید عسگری، حمید رنجانی، وحید مقدم مش، سلطانی فر، جواد محمودی، مجید شمیرانی، اصغر امانی، حمید صانعی، حسن نبوی ، منصور قره باغی ، روزبه ولی زاده احمد اسماعیلی، احمد حاج علی گل سعید سرعلی، فریدون رادبوی عدنان راهدی، حلال بشر زاد، امیر قلعه بوعی اکبر رستمی ، صیرفی .

بازیکنان تیم اسرائیل در آتن سنگباران شدند

واحد مرکزی خبر بنقل از خبرگزاری فرانسه از تل اویو گزارش میدهد بوشته روزنامه‌های اسرائیلی یک تیم بسکتبال آن کشور روز پنجشنبه گذشته بارفتار حصمانه مردم آتن روبرو شد. بگزارش روزنامه یدیوت اهارنوت بازیکنان اسرائیلی که مسابقه‌ای را با نتیجه ۸٦ بر ۷۸ برده بودند از سوی تماشاچیان سنگباران شدند. و اتوبوس حامل بازیکنان پس از پایان مسابقه به زیر باران سنگ گرفته شد و یک میهماندار اسرائیلی مجروح شد. بنوشته این روزنامه بازی در سالنی که تماشاچیان بازیکنان اسرائیلی را هومیکردند وفریادهای زنده باد هیتلر وعرفات سرمیدادند بسیار رنج آور بود.

جدول شماره ۷

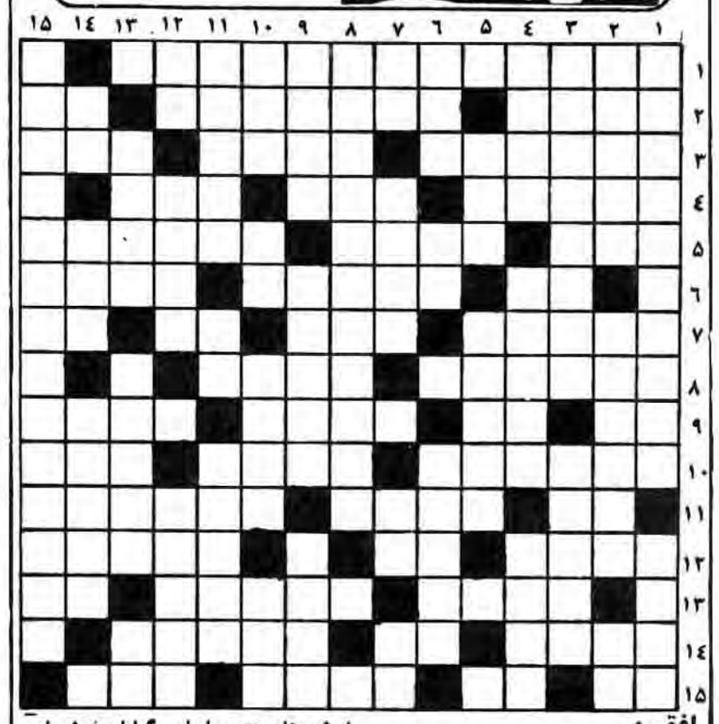

افقی:

۱- از شاعران با احساس قرن پنجم هجری که اشعار سوزناک او بزبان لری سروده شده است ۲-از آب های پاک- صمغ درخت صنوبر که ارزش درمانی دارد- حالت ارتجاعی دارد ۳-سرزمینی که انسان در آن زاده می شود- استوار-از اندامهای داخلی بدن. ٤-به وزیر سپرده میشود- دلی روشن دارد- گاهی باه‌گاری» می آید ۵-بزرگی(از طرف مقابل)- رج- از شنیدن محروم است ٦-دولا شده- ریسمانی که از پشم می تابند و در جوال دوزی یا گونی دوزی به کار میبرند- برای رقیق کردن رنگ به کار می رود. ۷-طایفه ها- سیما-گاهی«بحث» را همراهی میکند- رمز تلفنی هر شهر ۸-هراسان- زبانش می گیرد ۹-زمین ترکی- از دهان بیمار دردمند بیرون می آید- مردانگی و غیرت- کسی از آن خرسند نیست ۱۰-نام پناگاه یا موسسه‌یی که کارش حمل و نقل کالاست- از اسامی پروردگار- شکل و ریخت ۱۱-ضد کهنه- یکی از همسران حضرت ابراهیم- نازکی و کم قطری.

۱۲-در مشارکت، قسمتی از آن را می‌خرند- شکوه- برای تابیدن نخ به کار می‌برند ۱۳-نشاط و سرور- آبرو و شرف- مثل و مانند ۱٤-درون- از جدایی ها شکایت می‌کند- گاهی با فیل همراه است ۱۵- تکیه دادن به پشتی- غالباً برای بعضی از سیماران می‌پزند- توان- گلهٔ گاوان و گوسفندان .

عمودی:

۱-ازاطبای قرن ۵۳۲میلادی که در زمان انوشیروان بیدادگر زندگی می‌کرد-مظهر و نماد ۲-شهرت و معروفیت- محل زندگی جغدها- مادر عربی ۳-از روغن آن در طب استفاده می‌کنند- ارتباطات ٤-ابزاریست - از شهرهای جنوبی ایران- گوارا و خوش طعم ۵-جرئی از نماز شب- از اسامی مونث که بیشتر در نزد اعراب مرسوم است ٦-بهشت شداد - ناشی از غصه است- پیدا کردن ۷-علامت جمع- با پیمانه کار می‌کند- بعضی ها در مسابقات مختلف می‌زنند- تکرار یک حرف ۸-سروسامان دادن به کارها ۹-طلا را باآن می‌سنجند- نام سابق وزارت دارایی- همه را به دین خود پندارد ۱۰-برای تعیین هیأت حاکمه یا موارد دیگر گرفته می‌شود- علامت نفی- می‌گویند بهترین دوست است- مکانی در مکهٔ معظمه برای انجام مناسک حج ۱۱-ایمنی بطریقه معکوس- در قرآن مجید، با«انس» آمده است- ننو ۱۲-- شیار- سفینهٔ بیابان نورد- سیما و چهره ۱۳-از آیات بزرگی که اخیراً به خیل شهدا پیوست- چگونگی چیزی- رطوبت ۱٤-آب پاکی که مقدار آن معین است- از شهرک‌های نزدیک تهران- پایه‌ها ۱۵-از نویسندگان و تفسیر نویسان ایران در نیمهٔ اول قرن ششم هجری که کتاب معروف او «کشف الاسرار» نام دارد.

حل جدول شماره ٦

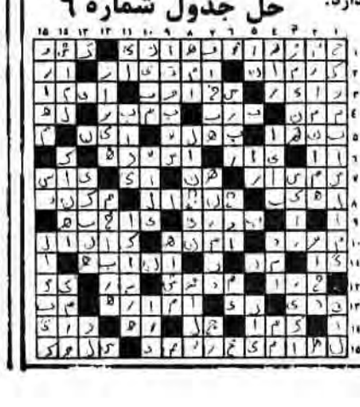

شاهین، یک گام تا قهرمانی

ورزشگاه شیرودی.

پنجشنبه ٦۰/۱۱/۱۵ در ادامه بازیهای فوتبال جام حذفی (۲۲ بهمن) باشگاههای تهران در پنج شنبه بعدازظهر دو دیدار انجام گردید بازی نخست را دو تیم فوتبال شاهین و سعدآباد برگزار نمودند که شاهین توانست با نتیجه ۲ بر یک تیم خوب سعدآباد را شکست دهد گلهای تیم شاهین را دقیقه ۵۱ حمشید آبیاری و دقیقه ۸۹ مهدی دیوزاده سه تیر رسانیدند تنها گل تیم سعدآباد در دقیقه ۱۰ توسط قربیرز رشیدی به ثمر رسید.

لازم به یادآوریست که تیم شاهین در نیمه اول یک برصفر ازحریف خود عقب بود دیدار بعدی را دو تیم بوتان و راه‌آهن برگزار نمودند که تیم خوب و جوان راه‌آهن در یک بازی تماشائی ٤ بر ۲ حریف خود را شکست داد و به دور بعد راه یافت.

در این دیدار نیز در نیمه اول تیم بوتان در دقیقه ۲٦ از یک کرنر سود برد و توسط شاهرخ اصلانی به اولین گل بازی دست یافت بعد ازاین گل راه‌آهن تلاش بیشتری نشان داده و پرباری مسلط شد از دقیقه ۳۰ خطاهفک راه‌آهن بر توپ و میانه میدان برتری کامل داشت و مهاجمان این تیم با هوشیاری سه بار پیاپی دروازه بوتان را بار نمودند در نیمه دوم هر دو تیم یک گل سهم ردید گلهای راه‌آهن دقایق ۳۱ و ۳۸ امیر قلعه بوعی دقیقه ٤۳ بیژن طاهری دقیقه ۵۷ مرتضی بیکه- گلهای بوتان دقیقه ۲٦ شاهرخ اصلانی و دقیقه ٦۲ مسعودصوفی

سلفنهای نیازمندیهای جمهوری اسلامی
۳۱۲۹۲۹ - ۳۱۲۹۹۹

اخبار هیئت‌های اعزامی به خارج
همگام با سفیران انقلاب

افتتاح اولین صندوق قرض‌الحسنه درپاکستان

درحضور حجت‌الاسلام طبسی سرپرست هیئت انقلاب اسلامی ونماینده امام خمینی اولین صندوق قرض‌الحسنه درپاکستان بنام صندوق توحید گشایش یافت این صندوق باکوشش و حمایت برادران پاکستانی درکراچی وباسرمایه اولیه ۱۵۰۰۰ روپیه تأسیس شد و حجت‌الاسلام طبسی نیز مبلغ ۱۰۰۰۰ روپیه و یک تابلوی نفیس نیز ازگنبد مطهر امام رضا علیه‌السلام به این صندوق هدیه کرد.

شرکت هیئت ایرانی درنماز جمعه هند

به گزارش خبرنگار خبرگزاری جمهوری اسلامی ازهند هیئت ایرانی اعزامی شورای هماهنگی تبلیغات اسلامی به هند به مناسبت سومین سالگرد پیروزی انقلاب اسلامی که دردهلی نو به سرمی‌برد درنماز جمعه مسجد جامع این شهر شرکت کردند آیتا..... مهدوی کنی سرپرست این هیئت درجمع نمازگزاران طی سخنانی ضمن تاکید برلزوم وحدت بین مسلمین اوضاع ایران رادرقبل و بعد ازانقلاب اسلامی تشریح کرد.

مصاحبه مطبوعاتی هیئت اعزامی ایران درهند

همچنین بگزارش واحد مرکزی خبر اردهلی نو آیتا..... مهدوی کنی درسومین روز اقامت خود دردهلی به همراه آقایان مولوی محمد اسحاق وحجازی نمایندگان مجلس شورای اسلامی ایران درمحل سفارت جمهوری اسلامی ایران دردهلی دریک مصاحبه مطبوعاتی شرکت کردند وبسئوالات خبرنگاران پاسخ دادند.

یکی ازخبرنگاران پیرامون تشکیل کنفرانس غیرمتعهدها درسعداد سئوال کرد که آیتا..... کنی و آقای حجازی گفتند سطح ما کشورهای غیرمتعهد نباید دراین کنفرانس شرکت نمایند وباید بدینوسیله متجاوز رامحکوم کنند.

ملاقات آیت ا... کنی با وزیر خارجه هند

دهلی- آیت ا... مهدوی کنی دبیر کل جامعه روحانیت مبارز که برای تشریح مواضع بحق انقلاب اسلامی ایران در راس هیئتی به هند سفر کرده است با آقای رائو وزیر خارجه هند دیدار و گفتگو کرد. بگزارش خبرنگار اعزامی خبرگزار جمهوری اسلامی در این دیدار که فخرالدین حجازی ومولوی مدنی نمایندگان مجلس شورای اسلامی نیز حضور داشتند درباره روابط بین دو کشور- وضع مسلمانان هند و کنفرانس آتی کشورهای غیر متعهد بحث و گفتگو شد. خبرنگار اعزامی خبرگزاری جمهوری اسلامی همچنین گزارش داد آیت ا... مهدوی کنی در سومین روز اقامت خود در دهلی نو در جمع اساتید دانشگاه نهرو حضور یافت و به سوالات گوناگون آنان در ارتباط با انقلاب اسلامی ایران پاسخ گفت آقای مهدوی کنی ابتدا درباره اوضاع اقتصادی ایران و آینده آن گفت ما معتقدیم که اقتصاد زیر بنای جامعه نیست ولی اقتصاد و مسائل اقتصادی نقش موثری در جوامع بشری دارند. وی افزود سرمایه‌های بزرگی که در رژیم گذشته سرمایه‌داران بدست آورده‌اند درست ومشروع نبوده است و لذا این سرمایه‌ها باید در دست دولت باشد.

آیت ا... مهدوی کنی گفت ما در قانون اساسی خود اقتصاد را به سه بخش دولتی، خصوصی وتعاونی تقسیم کرده‌ایم و معتقدیم که سرمایه‌ها نباید در دست عده به خصوصی باشد. وی درباره روابط ایران با کشورهای دیگر گفت ما معمولا تمایل داریم با کشورهائی که آزاد زندگی میکنند و با حداقل به سوی آزادی میروند روابط سیاسی و اقتصادی داشته باشیم و در اثر تجربه نیم قرن اخیر هر دولتی که برای بقای خود به شرق و غرب متمایل بشود شکست خواهد خورد.

یکی از اساتید درباره نقش رکات در جمهوری اسلامی سوال کرد. و گفت آیا فقط با دادن زکات هزینه‌های جامعه تامین میگردد آقای مهدوی کنی در پاسخ گفت ما معتقد نیستیم که فقط زکات میتواند هزینه‌های جامعه ما را تامین کند بلکه این یکی از عوامل است.

یکی از اساتید سئوال کرد به نظر شما جمهوری اسلامی اولین حکومت اسلامی است و اگر این طور است آیا صفویان حکومت اسلامی نداشتند.

آقای کنی در پاسخ گفت هیچ حکومت شاهنشاهی اسلامی نبوده و نمیتواند باشد پس از حکومت امام علی (ع) تاکنون ما در جهان حکومت اسلامی نداشته‌ایم و جمهوری اسلامی ایران پس از ۱۳۰۰ سال اولین حکومت اسلامی است

گزارش خبرنگار خبرگزاری جمهوری اسلامی حاکیست هیئت اعزامی جمهوری اسلامی همچنین دیروز در یک کنفرانس مطبوعاتی به سوالات گوناگون خبرنگاران پاسخ گفتند.

شرکت هیئت ایرانی درنماز جمعه مسلمانان پاکستان

هیئت اعزامی جمهوری اسلامی به پاکستان که بمناسبت سالگرد پیروزی انقلاب اسلامی جهت تشریح مواضع جمهوری اسلامی به این کشور سفر کرده است. درنماز جمعه مسلمانان پاکستان شرکت کردند.

بگزارش خبرنگار خبرگزاری جمهوری اسلامی ازاسلام آباد حجت‌الاسلام طبسی درجمع نمازگزاران شیعه پاکستانی طی سخنانی تشریح مواضع انقلاب اسلامی ایران پیرامون تلاش جهانخواران برای وارونه جلوه دادن حقایق مطالبی بیان داشت.

چندتن از اعضای هیئت ایرانی درنماز جمعه برادران اهل سنت درمسجد طوبی شرکت کردند دراین مراسم مولانا سوری یکی از اعضای اهل سنت هیئت ایرانی برای نمازگزاران سخنانی ایراد کرد.

گزارش خبرگزاری جمهوری اسلامی حاکیست این دو مراسم همراه بااستقبال گرم برادران مسلمان وتوام با شعارهای مرگ برامریکا ومرگ برصدام برگزار شد.

اعزام دو هیئت ایرانی به کشورهای اروپای شرقی

دوهیئت تبلیغی دیگر به منظور تشریح ویژگیهای انقلاب اسلامی عازم چند کشور اروپای شرقی شدند. بگزارش خبرنگار خبرگزاری جمهوری اسلامی عباس دوزدوزانی نماینده مردم تبریز درمجلس شورای اسلامی سرپرستی گروه اعزامی به کشورهای یوگسلاوی ومجارستان وعبدا... جاسبی معاون نخست‌وزیر نیز سرپرستی هیئت اعزامی به کشورهای رومانی- چکسلواکی وآلمان شرقی را بعهده دارد.

مصاحبه مطبوعاتی هیئت ایرانی درپاریس

بگزارش واحد مرکزی خبر ازپاریس بدنبال مصاحبه مطبوعاتی هیات اعزامی به افریقا درپاریس ودرمحل سفارت جمهوری اسلامی ایران دراین شهر روزنامه اومانیته در شماره خود درمورد آن نوشت آقای موحدی ساوجی نماینده مجلس شورای اسلامی ایران روز پنجشنبه در پاریس مسئله کمک نظامی اسرائیل به ایران را تکذیب نمود این روزنامه در ادامه این مطلب مینویسد هیات نمایندگی ایران که بمناسبت سومین سالگرد سقوط شاه درکشورهای مختلف به مسافرتهای اطلاعاتی پرداخته دریک کنفرانس مطبوعاتی اظهار داشت که پیروزی ایران بر نیروهای از ۱۰ پاشیده عراق نتیجه همکاری بین سپاه پاسداران انقلاب اسلامی وارتش ایران است واین هماهنگی ازسوی مردم مورد حمایت قرارمیگیرد.

این روزنامه بنقل از سرپرست هیات ادامه میدهد که نماینده ایران تاکید کرد که کشورش تصمیم دارد با تمام کشورهائی که به حقوق ملت ایران احترام بگذارند روابط حسنه داشته باشد.

رئیس جمهور نیجریه در دیدار با هیئت ایرانی:

مردم هر دو کشور مسلمان بوده و در مقابل امپریالیزم موضع خصمانه داریم

ورود هیئت اعزامی ایران به لاگوس

هیئت اعزامی به نیجریه پس از ورود به لاگوس باتفاق کاردار سفارت جمهوری اسلامی ایران در لاگوس با آقای شاگاری رئیس جمهور نیجریه دیدار کردند دراین دیدار حجت‌الاسلام علامرضا صفائی سرپرست هیئت در پیامی ازطرف حجت‌الاسلام خامنه‌ای رئیس جمهور اسلامی ایران به آقای شاگاری ضمن ابلاغ تهنیت به مسلمانان دو کشور در مبارزه مشترکشان علیه صهیونیزم و افریقای جنوبی و اشاره به اهمیت نیجریه در قاره افریقا بعنوان یک کشور قدرتمند و عضو اوپک زمینه‌های گسترش همکاری و روابط بین دوکشور راگوشزد نمودند.

آقای شاگاری در پاسخ ضمن خوش‌آمد گوئی به این هیئت بلندپایه آنرا عمل مناسبی برای ایجاد تفاهم و درک متقابل طرفین دانست. وی در قسمتی از سخنان خود اظهار داشت مردم هردو کشور مسلمان بوده و در مقابل امپریالیسم و افریقای جنوبی موضع خصمانه داریم. وی همچنین اظهار داشت در افریقا نیروهای استعمارگر شرق و غرب سعی میکنند هرکدام به نحوی کشورهای دیگر را به خود وابسته کنند. ما امیدواریم راه حل مناسبی برای پایان دادن به جنگ ایران و عراق یافته شود.

آنگاه حجت‌الاسلام صفائی اظهار داشتند اعلام کرده‌ایم که جنگ طلب نیستیم عراق در داخل کشور ما لانه کرده است هرزمان که متجاوزین عراقی از سرزمین ما بیرون روند و یک دادگاه صالح متجاوز را به پرداخت غرامت جنگی مجبور کند دلیلی بر ادامه جنگ وجود نخواهد داشت و چون صدام متجاوز است پس دشمن خدا است ما نیز به سرعت مشغول راندن متجاوزین به خارج از خاک خود هستیم و انشاءالله بزودی شاهد پیروزی خواهیم بود. رئیس جمهوری نیجریه در پایان سلام خود را به حجت‌الاسلام خامنه‌ای رئیس جمهوری اسلامی‌ایران ابلاغ نمود. براساس این گزارش هیئت اعزامی بهنگام ظهر درنماز جمعه با کوهی با شرکت حدود هزار نفر از مسلمانان لاگوس حضور یافته و در پایان فریضه نماز با امام جمعه و جمعی از مسلمانان لاگوس به گفتگو پرداختند.

درزمینه رشد....

بقیه از صفحه اول

در جامعه ایجاد میگردد. و مثل سالهای بعد از ۵۲ که اوج رشد صنعتی رژیم بود و رژیم برای اشباع بازار کار علاوه بر استخدام کارگران ماهر خارجی ناچار به استخدام کارگران ساده خارجی نظیر کارگران افغانی ، هندی و پاکستانی و... می‌گردد. اما در عمل این رشد بادکنکی و خالی از توسعه یافتگی بود چرا که آنچه تحقق می‌پذیرد ایجاد صنایع غیر مفید (نظیر صدها کارخانه احداث شده در دوران رژیم شاه) و صنایع با بازده ناکافی و صنایع وابسته به واردات تکنولوژی و سرمایه و مدیریت خارجی است. (که دراین زمینه نیزکافی است بدانیم که درفاصله یکسال یعنی سال ٤٦ تا ٤۷، ۱۰۲ شرکت خارجی درکشور تاسیس شدند) که اداره این صنایع مستلزم واردات مداوم مواد اولیه وواسطه تامین ارزخارجی(یعنی درآمد نفت که واسطه اصلی ارزی است) واستفاده ازخدمات فنی خارجی برای بهره‌برداری ازآنها است.

به این ترتیب حتی سالانه رقمی به عنوان رشد سالانه صنعتی واقتصادی عرضه میشود ولیکن درواقع‌توسعه‌ای صورت نپذیرفته است، زیرا رشد تابعی ازتوسعه است. آنچه راکه صورت پذیرفته درحقیقت جایگزینی واردات بجای تلاش برای توسعه اقتصادی کشور بود. صورت صحیح مسئله این است که رقمهایی که دردوران شاه تحت عنوان رشد اقتصادی کشور ارائه می گردید، رقم رشد صنایع وارداتی وافزایش درصد وابستگی اقتصادی کشور که ضد توسعه محسوب میشد بشمارمیرود. چراکه توسعه ورشد اقتصادی درصورتی واقعیت عینی وعلمی پیدا میکند که تکنولوژی درون زا باشد و نه وارداتی، تکنولوژی وارداتی خود امکان هرگونه رشد وتوسعه اقتصادی راازمیان می برد وسازمان تولیدی واقتصادی یک کشور راتباه ساخته وکارائی وخلاقیت نیروهای انسانی ماهر راکه درصورت یک توسعه متوازن(توسعه هماهنگ درهمه زمینه‌های اقتصادی) کارگر خواهند افتاد ازمیان برخواهد داشت.

بدین ترتیب تکنولوژی وارداتی همه زمینه‌های توسعهٔ اقتصادی و صنعتی ورشد رانابود می کند.

دردوران سلطنت خاندان پهلوی بالاخص درسالهای آخر، عناصر آن رژیم همه زمینه‌های توسعه راازمیان برداشتند. آنها بجای استفاده از تکنولوژی پیشرفته به وارد کردن تکنولوژی مبادرت ورزیدند ودر نتیجه ازیک کشور نسبتا خودکفا، یک کشور وابسته درتمامی زمینه‌ها ساختند. آنها انچنان سازمان تولیدی کشوررابنفع بیگانه درهم ریختند که کشوری راکه روزی صادر کننده محصولات دامی بود درسال ۵٦ ماهانه سه کیلو ونیم برای هرایرانی گوشت وارد می کرد، واین یعنی ذلت اقتصادی یک کشور آنهم کشوری که چراگاههای عظیم پرورش دام دارد. و بایدوارد کنندهٔ گوشت شود! واین امر که مصداق عینی ضد توسعه دریک کشور است ،بلائی بود که رژیم پهلوی برسرمردم ایران آورد.

ادامه دارد...

«بسمه تعالی» ۳۰۲۹۸ م- الف

آگهی مزایده

شرکت کشت وصنعت و دامپروری مغان مازاد تعاله چغندر خشک خود را مقدار یکصد تن را بفروش میرساند از خریداران خواهشمند است جهت کسب اطلاعات لازم ودریافت برگ شرایط مناقصه تا تاریخ ٦۰/۱۱/۱۸ آدرس بلوار کشاورز ساختمان کشاورزی طبقه ۱۹ شرکت کشت و صنعت مراجعه و برگ شرایط را دریافت دارند.

شرکت کشت و صنعت ودامپروری مغان

سخنران: برادر حجت‌الاسلام علی‌خدائی (از اساتید حوزه علمیه قم)

موضوع: از هجرت پیامبر تا هجرت رهبر عالیقدر امام خمینی

زمان: روز دوشنبه ٦۰/۱۱/۱۹ ساعت ۳ بعدازظهر

مکان: دفتر تبلیغات اسلامی- خیابان قائم‌مقام فراهانی- مقابل تهران کلینیک

آگهی مناقصه

شرکت ملی نفت ایران پالایشگاه اصفهان درنظردارد، حمل وتحویل اسید سولفوریک وآمونیاک وسودسوزآورمصرفی پالایشگاه راازآبادان وپاکارخانه پتروشیمی واقع دربندرامام خمینی به پالایشگاه اصفهان راازطریق مناقصه پیمانکار واگذار نماید.

علاقمندان شرکت درمناقصه می توانند ازتاریخ نشراین آگهی تامدت یک هفته به امور مالی پالایشگاه اصفهان قسمت پیمانها اطاق ۱۲۰ ویا باشماره تلفن‌های ٤۵- ٤٦۰٤۲ داخلی ۳۱۸۰ مراجعه نمایند.

آگهی تأسیس صندوق قرض‌الحسنه قریه گنج تپه

باستناد ماده آئین‌نامه اصلاحی قانون ثبت مؤسسات غیرتجارتی صندوق قرض‌الحسنه قریه گنج تپه همدان درتاریخ ٦۰/۱۰/۲۹ تحت شماره ۳۸ دراین اداره به ثبت رسیده خلاصه تقاضانامه و اساسنامه آن جهت اطلاع عموم بشرح زیر آگهی میشود.

۱- مقصود ازتشکیل شرکت انجام کارهای عام‌المنفعه بطور غیرانتفاعی و سایرخدمات بشرح ماده۵ اساسنامه

۲- مرکز شرکت همدان قریه گنج‌تپه، ۳- مؤسسین سلیمان ابراهیمی قادر، عباس نظرپور، تقی شیری خیرالله بابائی، حاج محمدا‌کبری، سیدمحمد حسینی- مصطفی اکبری- بافر فرهادی محمد رسول جعفری محمد حسین صالحی خرم ، رحیم کاظمی، محمود رضائی- ٤- دارائی مؤسسه ۲۸۰۰۰۰ ریال نقد۵- مدیران مؤسسه و صاحبان امضاء مجاز آقای تقی شیری رئیس هیئت مدیره- سیدمحمدحسینی مدیرعامل و سلیمان ابراهیمی خاورنائب رئیس و حق امضاء اسناد بهادارو تعهدآور بارئیس هیئت مدیره و مدیرعامل و درغیاب رئیس ، نایب رئیس حق امضاء دارد و نامه‌های صندوق بامضاء مدیرعامل و مهرصندوق معتبر است.

رئیس اداره ثبت اسناد همدان - کیوانرز

آگهی تأسیس شرکت مینی‌بوسرانی روستای فقیره سهامی خاص

شرکت مزبور درتاریخ ٦۰/۱۰/۲۸ تحت شماره۹۵٦ دراین اداره به ثبت رسیده خلاصه اظهارنامه و اساسنامه آن جهت اطلاع عموم بشرح زیر آگهی میشود.

۱- موضوع شرکت انجام امورحمل و نقل اهالی روستا درمسیرمشخص ازفقیره به همدان، ۲- مرکز شرکت همدان اول خیابان باباطاهر پاساژ جاوید محمدپورجمشیدی، ۳- مدت شرکت ازتاریخ ثبت نامحدود، ٤- سرمایه شرکت مبلغ ۱۷۰۰۰۰۰ ریال نقد که بحساب شرکت نزدبانک صادرات واریز شده، ۵- مؤسسین شرکت آقایان مهدی خندانی محمد شعبانی، محمدپورجمشیدی، کاظم مرادی، محمدابراهیم محمدی وگروهی دیگر ازساکنین قریه فقیره، ٦- مدیران شرکت و صاحبان امضاء مجاز آقایان مهدی خندانی محمد شعبانی، محمدپور جمشیدی- کاظم مرادی و محمد ابراهیم محمدی اعضاء اصلی و نادعلی بلوکی ومحمد نوری اعضاء علی‌البدل هیئت مدیره برای مدت سه سال آقای مرادی بسمت رئیس و شعبانی بسمت نایب رئیس و خندانی بسمت منشی هیئت مدیره انتخاب ومحمد پور جمشیدی مدیرعامل شرکت و امضاء چکها و قراردادها و اسناد تعهدآور بامدیرعامل ورئیس هیئت مدیره و درغیاب رئیس، نایب رئیس و اوراق عادی بامضاء رئیس هیئت مدیره و درصورت لزوم مدیرعامل بامهر شرکت.

۷- باررسان شرکت ، یدالله نوری دبیرومحمدولی‌ئی

رئیس اداره ثبت اسناد همدان- کیوانرز

بسمه تعالی ۳۰۲۹۹ م- الف

آگهی مناقصه

دانشگاه تهران در نظر دارد اجرای لوله کشی گاز دانشکده الهیات ومعارف اسلامی- دانشکده علوم تربیتی و استخر سرپوشیده دانشگاه را برای استفاده از گاز شهری بیک شرکت دیصلاح واگذار نماید.

شرکتهای مورد تائید شرکت ملی گاز ایران میتوانند از تاریخ نشر این آگهی بمدت ۱۰ روز جهت دریافت شرایط کار بامور ساختمانها و تاسیسات دانشگاه تهران واقع در خیابان ۱٦ آذر ساختمان امور دانشجوئی- طبقه دوم مراجعه نمایند.

امور ساختمانها و تاسیسات دانشگاه تهران

آگهی

پیرو آگهی شماره ۲۲٦۷/۲۵۰- ۳۸۸٤/۵٤۲/۲ مورخ ۵۹/۳/۱۲ نظر باینکه طبق بررسیهای علمی و فنی انجام شده در سنوات اخیر بعلت توسعه حفر چاههای عمیق و نیمه عمیق در دشت سرایان از توابع شهرستان فردوس و بهره‌برداری بیش از حد مجاز از مخازن آب زیرزمینی باعث پائین رفتن سطح آب زیرزمینی در منطقه گردیده، لذا بموجب ماده ۲٤ قانون آب و نحوه ملی شدن آن در محدوده‌ای که حدود جغرافیائی آن طبق نقشه موجود در دفتر برنامه‌ریزی آب وزارت نیرو و شرکت سهامی آب منطقه‌ای خراسان بشرح زیر است:

شمالاً: از کوه قراولخانه درامتداد خط مستقیم دشت فردوس و سرایان و حد ارتفاعات کنگره کوه تا ارتفاعات هیجدر کوه.

شرقاً : حد کوه و دشت ارتفاعات کوه قراولخانه و کوه زرد سنگ و کوه سعودی.

جنوباً: کال کرغند تا ارتفاعات جنوبی وحد کوه و دشت ارتفاعات لاخ کرو و از آنجا بخط مستقیم بفاصله چهار کیلومتری جنوب قریه عباس آباد تا ارتفاعات غربی دشت.

غرباً: حد کوه و دشت ارتفاعات غربی دشت.

حفر چاه عمیق و نیمه عمیق و احداث قنات از تاریخ نشر این آگهی تا اطلاع ثانوی در محدوده فوق ممنوع اعلام میگردد.

وزارت نیرو

بنام خدا ۲۹۸٤۲ م الف

آگهی ابلاغ

دراجرای ماده ۳۰۱ قانون مالیاتهای مستقیم برگ تشخیص های مالیات مشروحه زیر به مودیان ابلاغ میگردد تاظرف مدت ده روز ازتاریخ ابلاغ به حوزه مالیاتی شماره ۸۱۲ واقع در میدان ۱۵ خرداد مقابل درب شرقی دادگستری جنب بانک ملی ساختمان هلال‌احمر طبقه سوم اتاق ۱۱۲ مراجعه وترتیب پرداخت مالیات خودرا بدهند.

نام‌ونام‌خانوادگی مؤدی	شماره‌وتاریخ‌برگ‌تشخیص	منبع‌مالیاتی-درآمد	مالیات‌موردمطالبه	سال عملکرد
آقای احمدجوانزاد	٦۰/۸/۲۱-۹۸٦	سرفصلی۹۰۰/۰۰۰ریال	۱۵۸۰۰۰ریال	۵٦
آقای عباس حاجیان	٦۰/۸/۲۱ -۹۸٤	سرفصلی۵۳۰/۰۰۰ریال	۷۹۵۰۰ریال	۵۷
آقای احمدفارابی	٦۰/۸/۲۵ -۹۹۸	سرفصلی۵۰۰/۰۰۰	۷۵۰۰۰ریال	۵۷
آقای محمدحسن اعتمادی	٦۰/۷/۳۰-۱۰۰۹	مشاغل۵۹٤۰۰۰ریال	٦۹۰۰۰ریال	۵۸

۲۹۸٤٦م- الف

آگهی ابلاغ مالیاتی

دراجرای ماده ۳۰۱ قانون مالیاتی مستقیم بدینوسیله برگ تشخیص مالیات مودی مشروحه ذیل به آن ابلاغ میگردد، لذا خواهشمنداست ظرف مدت ده روز ازتاریخ ابلاغ به حوزه مالیاتی ۷۷۱، مالیتهای مرکز تهران بشانی: خیابان داور- مقابل درب شرقی دادگستری، محل سابق قندوشکر طبقه سوم مراجعه فرمائید.

ردیف مشخصات مودی	نوع‌مالیات	سال‌عملکرد	شماره‌برگ‌تشخیص	درآمدمشمول‌مالیات	اصل‌مالیات
۱-احمدشایان‌ریگانه	حق‌واگذاری	۱۳۵٤	۱۱۵۳-۱۲٤۹/۷۷	۱ریال	۱۵۰۰ریال

۱۳٦۰/۱۰/۱۵

پاسخ سئوالات سیاسی شما

ادامه

س- به چه دلیل گروهی از ضدانقلاب درجنگل دست به فعالیت رده‌اند و حرکت اخیر این گروه به چه دلیل صورت گرفت و تا چه حد برای آنها ضروری یا مفید بود؟

ج- در پاسخ دیروز خلاصه‌ای از وضعیت نیروهای ضدانقلاب در جنگل‌را بارگو نمودیم و اکنون در ادامه مطلب قضیهٔ آمل را تشریح می‌نمائیم:

**بدلایلی که ذکر کردیم افراد مستقر درجنگل برای یک سری عملیات قریب‌الوقوع و هماهنگ آماده بودند و بتبع تحلیل‌های خودبافته‌شان از اوضاع اجتماعی و استراتژیک آمل (۱) درنظر داشتند برنامه‌های خود را از این شهر آغا

مفتی اعظم سوریه با آیات عظام گلپایگانی، مرعشی نجفی و منتظری ملاقات کرد

شیخ کفتار و مفتی اعظم سوریه و تنی چند از مقامات بلندپایه سوریه که بمناسبت شرکت در مراسم برگزاری چهارمین سال پیروزی انقلاب اسلامی به ایران آمده‌اند، درقم باحضرات آیات عظام گلپایگانی و نجفی مرعشی و فقیه عالیقدر آیت‌ا... منتظری دیدار و گفتگو کردند.

بگزارش خبرگزاری جمهوری اسلامی از قم، دراین دیدارها که بیش از دوساعت بطول انجامید، پیرامون بازتاب انقلاب اسلامی درجهان و نقش وحدت تشیع و تسنن گفتگوهائی بعمل آمد.

مفتی اعظم سوریه دردیدار باحضرت آیت‌ا... العظمی گلپایگانی از سفر به جمهوری اسلامی ایران و دیدار با مقامات روحانی اظهارخوشوقتی کرد و آیت‌ا... العظمی گلپایگانی ضمن خوشامدگوئی وحدت تشیع و تسنن را درمقابله باکفر و نفاق جهانی و نقش ایگونه مسافرتها و تاثیرات آنرامورد تائید قرارداد و ازخداوند متعال توفیق مسلمین جهان را درتحقق احکام ردگی‌سازاسلام خواستارشد. دردیدار این هیئت باحضرت آیت‌ا... العظمی مرعشی ایشان نیز پس از خوشامدگوئی ضمن برشمردن تاثیرات مثبت وحدت مسلمین خواستارافتتاح باب اجتهاد و تدریس و مقارنه آراء و کتب شیعی درحوزه‌های علمیه اهل سنت شد و گفت بهترین شیوه مقابله با استثمارگران که میکوشند با ایجاد تفرقه، همبستگی مسلمین را درراه رسیدن به مقاصد شوم خود از بین ببرند تماس نزدیک و برخورد صحیح فکری متفکرین اهل تشیع و تسنن است و بسیار بحاست با مطرح کردن مستقیم مسائلی که پیش میآید راههای عملی وحدت فراهم آید.

مفتی اعظم سوریه در این دیدار اجازه نامه نقل روایت از کتب علمی و فقهی اهل سنت و استفاده آنرا که بخط خود نوشته بود بایشان تقدیم کرد و قرار شد قبل از عزیمت شیخ کفتارو اجازه نامه‌ای نیز از سوی آیت‌ا‌لله العظمی مرعشی بوی داده شود برپایه همین گزارش در ملاقات شیخ کفتارو با فقیه عالیقدر آیت‌ا‌لله منتظری و بحث و گفتگو پیرامون نقش هفته وحدت و تاثیر مثبت آن در گسترش و صدور انقلاب اسلامی شیخ کفتار و افزود پس از انقلاب اسلامی نهضتی امام خمینی موج عظیمی نسبت به تشیع و حقایق آن در میان مسلمین جهان بوجود آمده است آیت‌ا‌لله منتظری پس از تشکر از ورود ایشان و سایر مدعوینی که برای آشنائی با انقلاب اسلامی بایران سفر کرده‌اند با اشاره بنقش علمای طراز اول شیعه همچون مرحوم آیت‌ا‌لله بروجردی و گامهائی که در راه نزدیکی هرچه بیشتر مسلمین برداشته شده گفت شیوه تدریس حوزه‌های علمیه توجه به فتاوی اهل سنت در کنار روایات و احادیث تشیع است و انتظار میرود علمای اهل سنت نیز متقابلاً درمجامع علمی و فقهی خود روایات اهل بیت عصمت و طهارت علیهم السلام و نیز فتاوی علمای شیعه توجه نمایند در پایان این دیدار آیت‌ا‌لله منتظری دوره‌ای از کتابهای خلاف شیخ طوسی و بحارالانوار مرحوم مجلسی و نیز چند جلد از کتب تالیفی خود را به ایشان اهدا کرد و شیخ کفتارو ضمن تشکر آرزو کرد این مسافرتها همچنان ادامه یابد.

آیت‌ا... خزعلی سخنگوی شورای نگهبان:

علت توقف بند «ج» عدم حسن اجرا بوده و ربطی به شورای نگهبان ندارد

آیت‌ا... خزعلی، عضو فقها و سخنگوی شورای نگهبان قانون اساسی در مصاحبه ای اختصاصی با خبرنگار خبرگزاری جمهوری اسلامی در رابطه با علت رد طرح اراضی شهری و موقوف شدن احکام تخلیه منازل مستاجران وبند«ج» و برخی دیگر از مصوبات مجلس شورای اسلامی توضیحاتی داد.

وی در مورد قانون خدمت نیروی انسانی و درمانی و بهداشتی و قانون اصلاح خدمت خارج از مرکز پزشکان و دندانپزشکان و دارو سازان که برخی موارد آن در جلسه چهارشنبه ۶۰/۱۱/۱۴ شورای نگهبان رد شده است گفت: این قوانین مطلقاً رد نشده و قسمتی را که شورای نگهبان آنرا مغایر با قانون اساسی دانسته است مربوط به خانمهای شوهرداری میشود که نباید در خارج از مرکز خدمت کنند، زیرا ممکن است شوهر آنان باحدمتشان در آن مناطق موافقت نداشته باشد و این مطلب با اصل دهم قانون اساسی که میگوید: قوانین و مقررات و برنامه ریزیهای مربوط به خانواده نباید در جهت آسان کردن تشکیل خانواده و پاسداری از قداست آن و استواری روابط خانوادگی برپایه حقوق و اخلاق اسلامی باشد، مغایرت دارد.

از اینرو اعضای شورای نگهبان با تأکید بر استواری روابط خانواده که در قانون اساسی منظور شده است چنین نظر داد، در صورتیکه شوهر راضی باشد، همسرش در محیط دیگری مشغول خدمت باشد، خللی در روابط خانوادگی ایجاد میشود و خانواده دچار از هم گسیختگی خواهد شد. لذا شورای نگهبان با این قسمت از آن قوانین مخالفت نمود.

آیت‌ا... خزعلی در پاسخ سئوال دیگر خبرنگار خبرگزاری جمهوری اسلامی که پرسید علت رد طرح اراضی شهری توسط فقهای شورای نگهبان با توجه به این نکته که مساله مسکن برای بسیاری از مردم کشورمان ناکنون حل نشده است چیست، گفت: شورای نگهبان طرح اراضی شهری را بطور مطلق رد نکرده است، بلکه با تائید بخشی که به اراضی موات شهری مربوط میشود، قسمت زمینهای سایر بعضی زمینهای موقوف به احیاء طرح را نپذیرفته است. وی در ادامه سخنانش اضافه کرد: وزارت مسکن این قسمت از طرح را به جهت ضرورت در نظر گرفته بود، ولی از طرف شورای نگهبان به وزارت مسکن گفته شد که ضرورت برحسب نقاط مختلف متفاوت است و بهتر است در نقاط مختلف کمیته‌هایی با شرکت نمایندگان محل- زیر نظر سازمان مسکن تشکیل گردد تا هم ضرورتها رعایت شود و هم اینکه در هر منطقه ضرورت مناسب با همان منطقه در نظر گرفته شود. وی ضمن یادآوری نظر مساعد وزیر مسکن نسبت به این پیشنهاد افزود: نظر بی توجهی ایشان به پیشنهاد شورای نگهبان در مناسبات سعدی طرح اراضی شهری فعلاً موقوف شده است. سخنگوی شورای نگهبان در این مورد که آیا با در نظر گرفتن این پیشنهاد طرح مذکور مشکل مسکن را حل خواهد کرد یا نه گفت: این طرح باحدی از بحران کمبود مسکن می‌کاهد، ولی هدف اساسی دولت نیز برآورد نیز سردن مشکل مسکن حتی نارسائیهای داخل شهری نیز حل نخواهد شد و برای رسیدن به این منظور دولت باید به اندازه لزوم و نیاز مردم واحدهای مسکونی بسازد.

آیت‌ا... خزعلی در پاسخ به این سئوال که آیا مجلس شورای اسلامی با پیشنهاد شورای نگهبان در مورد طرح اراضی شهری موافق است یا نه گفت: ما این قید را به ورود مسکن تعمیم و ایشان باید این مطلب را به کمیسیون ارجاع میداد که گویا در موقع بحث در مورد آن غفلت شده است و ما امیدواریم این امر در آینده مورد نظر کمیسیون مسکن شهرسازی مجلس شورای اسلامی واقع شود و به تصویب مجلس برسد و در این صورت شورای نگهبان

[illegible]

با طرح اراضی شهری نخواهد داشت. ازسخنگوی شورای نگهبان سئوال شد، طرح تقسیم زمین و بند «ج» یکی ازمسائلی است که سروصدای بسیاری ایجاد کرده است، نظر شورای نگهبان در مورد این طرح وبخصوص بند «ج» آن چیست. وی گفت: من بسیار مأیوسم که گاهی بدون درنظر گرفتن مسئولیتهای نهادها، ارگانها ومقامات سخنانی گفته میشود وبند«ج» هم یکی ازآن موارد است. بعضی افراد گمان می‌کنند شورای نگهبان مانع اجرای بند «ج» شده است، درحالیکه این شورا درمقام تأیید وپارد مصوبات مجلس است وبند «ج» هنوز به مجلس نیامده و درجلسه علنی مجلس طرح نشده است و در نتیجه ناکنون به شورای نگهبان نیز نیامده، ولی متأسفانه درذهن مردم این تصور ایجاد شده که شورای نگهبان مانع اجرای بند «ج» است. درحالیکه جنس نسبت وی افزود: موقوف کننده بند «ج» مقام مقدس دیگری بوده و علت توقف آن هم دراثر عدم حسن اجرا و اجحافاتی بوده که به مردم شده و همچنین به امور دیگر بوده است و هنگامیکه منظور به شورای نگهبان نداده از آنجا [illegible] خزعلی سئوال شد، اگر این طرح درمجلس مطرح شود و به تصویب برسد و به شورای نگهبان بیاید و درزمینه حسن اجرای آن نیز دقت شود، آیا طرح تقسیم زمین درشورای نگهبان تصویب خواهد شد؟ آیت‌ا... خزعلی گفت: وقتی که مسأله‌ای مطابق باقانون اساسی ومناسب باموازین شرعی درمجلس تصویب شود قطعاً به تائید شورای نگهبان نیز خواهد رسید. سخنگوی شورای نگهبان درپاسخ به این سئوال خبرنگار خبرگزاری جمهوری اسلامی- که مجلس شورای اسلامی چندی پیش طرحی درمورد توقف صدور حکم تخلیه مستاجرین تصویب کرد و آن طرح درشورای نگهبان ردشد، علت رد طرح مذکور بابتوجه به نیاز مردم وبادر نظر گرفتن موقعیت وفصل سرما چه بوده است، گفت: علت غریب مانباید بداند که شورای نگهبان برای پیاده‌ای از قانون اساسی ورعایت موازین شرعی است. اعضای شورا اگر در این قسمت مسامحه کنند در برابر خدا و رسول وملت غریب مسئول هستند. در قانون اساسی آمده است که هیچ یک از قوه‌ای به گانه نباید در قوه دیگری دخالت نماید. ما براین اگر قوه قضائیه مطلبی را انشا کرد و آنرا لازم الاجرا دید اگر مجلس در آن مطلب دخالت کند و جلوی اجرای آنرا بگیرد، قوه‌ای در قوه دیگر دخالت کرده است و در این میان شورای نگهبان ایستا