جمهوری اسلامی

۱۲ صفحه

از کانون حزب جمهوری اسلامی

دوشنبه ۱۹ بهمن ۱۳۶۰

۱۳ ربیع‌الثانی ۱۴۰۲ - شماره ۷۸۱ - سال سوم

تکشماره ۲۰ ریال

حجت‌الاسلام موسوی تبریزی دادستان کل انقلاب اسلامی در اجتماع زندانیان زندان قصر:

ارشاد شوید امکان آزادی هست

● محیط زندان باید سازنده باشد

● شما زندانیان باید هرچه زودتر اصلاح و به دامن جامعه بازگردید و وابستگیهای فرهنگ استعماری را که اختصاص به طاغوت و طاغوتیان دارد از خود و جامعه دور کنید.

● اکنون بیشترین صنایع بدست مغزهای متفکر جوانان عزیز کشور ما اداره میشود.

درصفحه ۱۱

درآستانه اجلاس وزرای خارجه شورای همکاریها:

وزیر دفاع امریکا وارد ریاض شد

صفحه ۳

مهمانان خارجی درجلسه علنی مجلس شورای اسلامی شرکت کردند

حجةالاسلام والمسلمین هاشمی رفسنجانی خطاب به میهمانان خارجی:

مجلس شورای اسلامی منزل مستضعفان جهان است

● مجلس تصمیم دارد، مقررات خود را منحصراً با قوانین اسلام، به دنیا عرضه کند

● اسم مجلس، در تاریخ قانون‌گذاری جهان، مبدأ یک حرکت اسلامی است

درصفحه ۱۲

نخست‌وزیر پس از ملاقات با امام امت:

ایران یک تهاجم دیپلماتیک در سراسر جهان آغاز کرده است

● درصحنه بین‌المللی ارتباطاتمان را گسترده‌تر می‌کنیم

* مسافرت وزیر امورخارجه بسیار مفید و سازنده بوده است

* گامهای ما متناسب با عظمت انقلاب و آرمانهای انقلاب‌اسلامی ما نیست

درصفحه ۱۱

وزیر امور خارجه پس از بازگشت ازسازمان ملل:

محکومیت اسرائیل یک برد سیاسی برای کشورهای مبارز منطقه است

● علیرغم شانتاژ های سیاسی امریکا، مصوبهٔ جلسهٔ فوق‌العاده سازمان ملل نشان داد که اکثریت ملل جهان بدنبال احقاق حق هستند.

● اگر روزی امریکا کمکهای مالی خودبه سازمان ملل را قطع کند، ملل مستضعف دران روز باید جشن بگیرند.

درصفحه ۱۱

حرکت مذبوحانه دشمن دریکی ازجبهه‌های جنوب سرکوب شد

درصفحه ۲

حجت الاسلام والمسلمین هاشمی رفسنجانی پس از جلسهٔ شورایعالی دفاع:

ما اسرائی که به جنگ با صهیونیستها بروند آزاد میکنیم

● ما اسیری را مجبور نمی‌کنیم که به جنگ با اسرائیل برود.

● اسراء عراقی داوطلب برای جنگ با صهیونیستها کسانی هستند که عمیقا خواستارند خودشان را ازبند رژیم صدام آزاد کنند وحاضر نیستند به عراق برگردند.

● امریکا میخواهد به هر ترتیب عراق را سرپا نگه دارد وتابحال کمکهای مالی و تسلیحاتی بی‌دریغی به عراق کرده است.

● عراق با پیشنهاد مامبنی براینکه ترکیه مرکز تبادل بستگان اسرا باشد موافقت کرده است.

● این چه طرفداری ازتمام شدن جنگ است که به یک طرف آن داوطلب بفرستند که به تداوم جنگ کمک کنند؟

درصفحه ۱۲

نایب رئیس مجلس در مراسم حمایت از قانون:

مجلس ما بالاترین مجلس است که براساس منطق، استدلال و برهان عمل میکند

درصفحه ۳

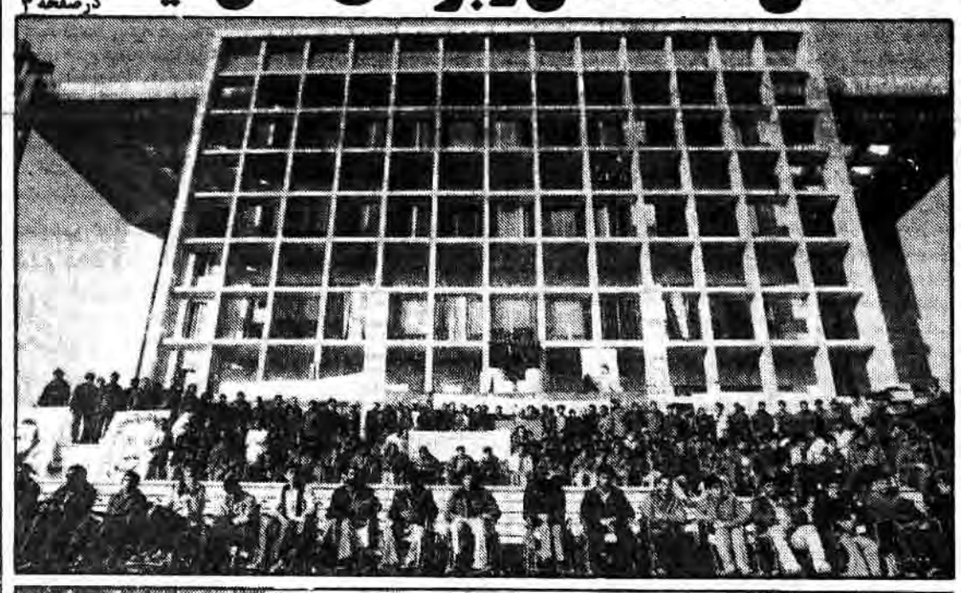

زلزله شدید اطراف ایرانشهر را لرزاند

● دراین زلزله ۲۰۰ خانه روستائی ویران شد

● این حادثه خوشبختانه تلفات جانی بهمراه نداشته است.

درصفحه ۴

بزرگداشت شهادت محمد علی ومحمد رضا عمدی

ازسوی دانشکدهٔ علوم تربیتی وشورای مدیریت جهاد دانشگاهی دانشگاه تهران درارابطه باشهادت مشاور حقوقی سازمان گسترش ونوسازی ومعاون اسبق وزارت صنایع ومعادن و برادرش که جمعه شب درمقابل درب منزلشان توسط دو مهاجم مسلح به شهادت رسیدند اطلاعیهای انتشاریافت، متن آن به شرح زیراست.

بسم رب‌الشهدا والصدیقین

شهادت برافتخار برادرمان دکتر محمد علی عمدی که بهمراه برادرش دکتر محمد رضا عمدی بدست جنایتکارمنافقان مزدورامریکائی شربت شهادت نوشیدند رابه پیشگاه حضرت ولی عصر(عج) ونایب برحقش امام خمینی رهبر کبیر انقلاب اسلامی وبه همهٔ مسلمانان وآزادگان تبریک وتسلیت عرض نموده وبرای کلیهٔ بازماندگان آن عزیزان بویژه خواهر محترم دکتر ثریا مکنون (همسر شهید محمد علی محمدی برادردکتر علیرضا مکنون) صبرواستقامت وپایداری درتلاش هرچه بیشتر برای پاسداری ازدستاوردهای انقلاب شکوهمند اسلامی ازخداوند متعال مسئلت می نمائیم. به همین مناسبت ازسوی دانشکدهٔ علوم تربیتی وشورای مدیریت جهاد دانشگاهی دانشگاه تهران روزسه‌شنبه ۶۰/۱۱/۲۰ مجلس یادبودی ازساعت ۱۰ الی ۱۲ ظهردرمسجد دانشگاه تهران برگزار خواهد شد.

دانشکدهٔ علوم تربیتی وشورای مدیریت جهاد دانشگاهی دانشگاه تهران

بسم رب الشهداء

برادر شهید محمدحسین غلامیان از دانشجویان متعهد و عضو شورای مرکزی جهاد سازندگی مسجد سلیمان به حیل دیگر شهدا پیوست و با شهادت خویش به همسنگرانش درس ایثار و فداکاری را آموخت این سرباز فداکار اسلام زمانیکه دانشگاه تعطیل شد با هجرت خود به مسجد سلیمان به ندای محرومان پاسخ گفت. تا بالاخره مصداق آیه شریفه و من یخرج من بیته مهاجراً الی... قرار گرفت لذا اربعین شهادت این سرباز اسلام را به امام امت و خانواده‌اش تبریک و تسلیت میگوییم.

نماینده مسجد سلیمان محمد فروغی

بای ذنب قتلت

مکتبی که شهادت دارد اسارت ندارد.

(امام خمینی)

باردیگر دست جنایتکار امریکا ازآستین ایادی داخلی اوبیرون آمد ویکی دیگر از برادران حزبا... ارتشی،استوار عزتا...سبزه‌خواه را دریک مغازهٔ فرش‌فروشی درنظام آباد بدرجهٔ رفیع شهادت رسانیدند.

درراه خودکفائی

آنچه بدست آورده‌ایم - ۱۴

بسم‌الله الرحمن الرحیم

دیر زمانی است که صاحب نظران غربی سخن از رکود اقتصادی یا حتی نوعی بحران اقتصادی در جمهوری اسلامی را پیش کشیده‌اند. آنها معتقدند که اقتصاد ایران پس از سرنگونی رژیم شاه از توسعه ورشداقتصادی باز ایستاده است. دلیل این مدعا نیز روشن است. تکنولژی وارداتی که پیش‌تر از آن بعنوان عامل ضد توسعه یاد نمودیم از نظر دولتمردان جمهوری اسلامی نه تنها متاع ارزنده و در خور توجهی محسوب نمی‌شود بلکه موجب وابستگی کامل اقتصاد کشور به بیگانه می‌گردد. البته پرواضح است که اقتصاددانان غربی در تئوری رشد و توسعه اصالت را به مصرف می‌دهند. آنها اعتقاد دارند هر اندازه بر مصرف اضافه گردد، بر توسعه رشد اضافه می‌گردد. و پرواضح است که از نظرگاه اینان هر اندازه از سطح مصرف کاسته شود (با توجه به اینکه مستقیماً در واردات اثر میگذارد) اقتصاد بسوی رکود و بحران پیش میرود.

اینجاست که باید اذعان کنیم همانسان که توسعه‌ای را که اقتصاددانان غربی برای ملتهای محروم تجویز می‌کنند و شرایط توسعه را در تکنولژی وارداتی و افزایش مصرف می‌دانند (پیشتر اثبات کردیم که اینمسئله عوامل خود ضد توسعه و ضد رشد میباشند) عواملی را که برای استدلال پیرامون رکود و بحران اقتصادی ذکر میکنند خود عوامل لازم و ابتدائی هر نوع رشد و توسعه‌ای می‌باشند.

اگر دولت جمهوری اسلامی جلوی جریان ورود بی‌رویه تکنولژی وارداتی که باخودکارگر ماهر خارجی وسازمان تولیدی که تنها متخصصین خارجی قادر به اداره آن هستند را می‌گیرد، درواقع سازمان اقتصادی نظام سابق را راکد می‌سازد چراکه به آن نوع از توسعه ورشد نیازی ندارد. چراکه جمهوری اسلامی به تکنولژیی نیاز دارد که درون‌زا باشد وخود قدرت انتخاب آن را متناسب با برنامه ریزیهای صحیح اقتصادی داشته باشد. لذا ازروز نخست حاکمیت جمهوری اسلامی اعلام گردید که ازاین پس جمهوری اسلامی درصورت لزوم ازهرکه بخواهد تکنولژی خرید می‌کند. ودراین مسیر نیز تلاش میکند که این تکنولژی را از طریقی غیر ازابرقدرتها تهیه کند. باید گفت که ازهمان روزها دیگر طرح توسعه اقتصادی کینزانگلیس درایران بکار بسته نمی‌شود. اصولا یکی ازهدفهای انقلاب اسلامی توقف توسعه ورشد برپایه معرف و تکنولژی وارداتی بود واین نیز بدیهیست که مانند تغییر سازمان اقتصادی یک کشور مستلزم راکد نمودن سیستم قبلی وتلاش برای جایگزین تدریجی سیستم جدید دارد. هدف انقلاب اسلامی ایران استقلال اقتصادی وخودکفایی کشور دردوران جمهوری اسلامی بوده است، وانجام این مهم مستلزم حذف عوامل وتأسیسات و پدیده‌های استثماری داخلی وبین‌المللی وجلوگیری از رشد ونفوذ مجدد آنان وتنظیم واجرای برنامه‌های توسعه ورشد متوازی اقتصادی دارد وتوسعه ورشد متوازی اقتصادی نیز باید بصورت یک پویش همه جانبه مداوم ومتوازن و هماهنگ با شرایط ومقتضیاتو احتیاجات یک کشور برنامه ریزی وطراحی شود.

آغاز اجرای طرحهای جدید و شکل گیری و انسجام ماحصل این طراحی‌ها نیاز به رکود ونتیجتاً انهدام کامل سیستم اقتصادی گذشته یعنی قطع وابستگی کشور به حداقل تولیدات، مدیریت و تکنولژی خارجی دارد.

و این خود منجربه رکود و حتی بحران درسیستم اقتصادی درحال اضمحلال می گردد. هرچه سیستم گذشته سریعتر مضمحل گردد، راه برای حرکت نوین اقتصادی و توسعه ورشد اقتصادی کشور گشوده می گردد.

توسعه ورشد متوازن نیز درسایه وجودوترکیب هماهنگ عوامل تولید نظیر سرمایه، زمین، مواد اولیه، نیروی کار، تکنولژی ومدیریت امکان‌پذیر است.

آنچه درجمهوری اسلامی صورت پذیرفته درواقع ازادکردن عوامل تولید ازوابستگی به خارجی وتلاش دربکارگیری این دسته عوامل درخدمت به اقتصاد خودکفا و مستقل کشور بوده است.

افزایش سالانه بودجه جهاد سازندگی وگسترش همه جانبه خدمات عرضه شده نشانگر چه چیزی است؟ جز اینکه بموازات رکود اقتصاد گذشته توسعه و میزان توسعه یافتگی نه تنها متوقف نشده بلکه از سیر صعودی قابل ملاحظه‌ای سود جسته است؟ رشد فوق العاده تولیدات کشاورزی و کاهش واردات کشاورزی برغم افزایش جمعیت ،تلاش برای تولید بسیاری از کالاهای صنعتی و توفیقهای ارزنده دراین زمینه و بالاخره افزایش درخورتوجه ابداعات واختراعات، و دعوت ازسرمایه‌های معلق و راکد برای سرمایه‌گذاری تولیدی همه نشانگر آغاز یک عصر جدید و شکوفا در اقتصاد آتی ایران است. درحقیقت ما امروز با گذشت سه سال ازانقلاب می‌توانیم ادعا کنیم. که اقتصاد وابسته و بجامانده از رژیم سابق زیرورو گردیده و توسعه و رشد ایده‌آل ، ومورد‌نظر غربیهائی که چیزی جز وابستگی و تباهی برای اقتصاد کشور به ارمغان نمیاورد راکد و متوقف گردیده واینک عصر توسعه بمفهوم حقیقی خود آغاز گردیده است. اکنون کشور قدم در راه خودکفائی و استقلال اقتصادی نهاده و سازمان و نظام تولیدی گذشته در بخشهای لوکس و تجملاتی از میان رفته و بخشهای غیرمفید نیز درآستانه انهدام قرار گرفته‌اند، و بخشهایی که میتوانند مفید باشند در دوران جدید رشد سالمی را آغاز خواهند کرد. توجه دولت به توسعه صنایع اساسی و سنگین نشانگر پویش اقتصاد ما برای رشد جدی و تلاش برای ایجاد توازن در صنایع و بخش مفید اما وابسته بجا مانده از سیستم

بقیه‌درصفحه ۴

به مناسبت فرا رسیدن سومین سالگرد پیروزی انقلاب اسلامی از امروز:

سکه‌های بهار آزادی واسکناسهای جدیدیکهزار ریالی به جریان افتاد

درصفحه ۹

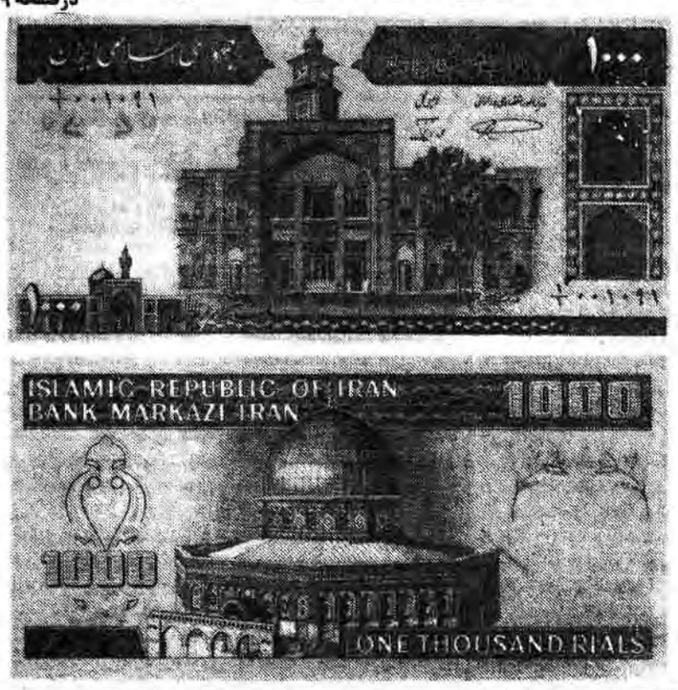

سخنرانی

● برادر نواب نماینده محلس- امشب بعد از نماز عشاء- مسجد علی‌بن ابیطالب خیابان سهروردی جنوبی، اول خیابان منصور.

● حجت‌الاسلام کروبی سرپرست بنیاد شهید روز چهارشنبه ۲۱ بهمن از ساعت ۱۱ صبح- کتابخانه انستیتو پاستور ایران.

● حجةالاسلام‌معادیخواه‌مکانون توحید-میدان توحید-خیابان پرچم

در هشتمین روز دهه فجر

آئین ویژه نماز وحدت در دانشگاه تهران برگزار می شود

آئین ویژه نماز وحدت امروز دو شنبه ۶۰/۱۱/۱۹ در هشتمین روز دهه فجر با حضور امت قهرمان ونیروهای مسلح به امامت حجت الاسلام معادیخواه وزیر ارشاد اسلامی در دانشگاه تهران برگزار خواهد شد.

سخنرانی خبرنگار خبرگزاری جمهوری اسلامی بنابر گزارش مراسم سرگذاشت ۲۳ بهمن طی اطلاعیهای ضمن اعلام این مطلب عنوان کرده است این مراسم ساعت ده صبح امروز با آیاتی از کلام الله مجید آغاز وبا سخنرانی برادران محسن رضایی فرمانده سپاه پاسداران وسرهنگ صیاد شیرازی فرمانده نیروی زمینی ادامه مییابد

بسم رب الشهدا

بمناسبت چهلمین روزشهادت برادر سید محسن حولائی شهید فتح نوستان روز سه شنبه ۶۰/۱۱/۲۰ از ساعت ۳ الی ۵ بعد از ظهر مراسمی در تکیه گلستان شهدای اصفهان برگزار میشود جهت تداوم راه شهدا در این مجلس شرکت فرمائید.

جولائی قشنگم بعد از تومن می‌جنگم با دشمنان‌اسلام

برادران تو

بسمه تعالی

آگهی مدرسه عالی پرستاری بانک ملی

بدینوسیله از دانشجویان دوره‌های پنجم و ششم این مدرسه دعوت می‌شود که از تاریخ سه‌شنبه ۲۰ بهمن ماه لغایت ۲۶ بهمن ماه خود را به دفتر مدرسه معرفی نمایند.

برنامه روز هشتم دهه فجر

شرح درصفحه ۲

بسمه تعالی

اطلاعیه مرکز تهیه و توزیع منسوجات

شرح در صفحه ۱۱

بسمه تعالی

برادر میرحسین موسوی نخست‌وزیر محترم جمهوری اسلامی ایران

درگذشت مادر گرامیتان را تسلیت گفته، موفقیت شما را درخدمت به اسلام و امت شهیدپرور ایران و زمینه‌سازی حکومت حضرت مهدی (عج) خواهانیم.

بانک مرکزی ایران

آگهی تجدید انتخابات هیات مدیره اتحادیه صادرکنندگان فرش ایران

در صفحه ۱۱

تا انقلاب مهدی (عج) نهضت ادامه دارد...

حرکت مذبوحانه دشمن در یکی از جبهه‌های جنوب سرکوب شد

با هشیاری و دلاوری رزم‌آوران اسلام روز گذشته عملیات مذبوحانه قوای اشغالگر صدام در یکی از جبهه‌های جنوب بشدت دفع شد.

یک مقام آگاه نظامی شب گذشته در یک تماس تلفنی با خبرنگار ما اظهار داشت. دشمن مزدور که نابودی خود را نزدیک می‌بیند دست به حرکات مذبوحانه‌ای میزند و در این رابطه روز گذشته قوای روبه اضمحلال صدام در یکی از جبهه‌های جنوب اقدام به یکسری عملیات نمود که با دلاوری و بیداری سلحشوران اسلام مواجه و با به جای گذاشتن تعدادی کشته و زخمی و سه اسیر مجبور به فرار شد.

این گزارش حاکیست که نبرد در این جبهه همچنان ادامه دارد.

رئیس ستاد مشترک: حیله‌ها و اقدامات بعدی ابرقدرتها با نابودی خودشان به شکست خواهد انجامید

تهران تیمسار ظهیرنژاد رئیس ستاد مشترک ارتش جمهوری اسلامی ایران در مراسمی که بمناسبت سومین سالگرد انقلاب‌اسلامی ایران درمسجد ستاد مشترک برگزار شد گفت ابرقدرتها واستعمارگران که منافعشان درحکومت اسلامی نابود شده است اقدامات همه جانبه‌ای بمنظور تضعیف و نابودی انقلاب و کشور ماانجام دادند که همه آنها به لطف خدا وحمایت و مقاومت مردم ایثارگر تحت رهبری امام امت نقش بر آب شد و انشاءالله حیله‌ها و اقدامات بعدی آنها نیز با نابودی خودشان به شکست خواهد انجامید.

پیش‌ازظهر دیروز بمناسبت سومین سالگرد پیروزی انقلاب‌اسلامی ایران مراسم ویژه‌ای باحضور تیمسار سرتیپ ظهیرنژاد رئیس ستاد مشترک ارتش- روحانیون- اداره و دوایر سیاسی ایدئولوژیک ارتش و گروهی از پرسنل این سازمان درمحل مسجد ستاد مشترک ارتش برگزار شد:

بگزارش خبرنگار خبرگزاری جمهوری اسلامی دراین مراسم که با تلاوت آیاتی از قرآن کریم آغاز شد ابتدا رئیس‌ستاد مشترک ارتش طی سخنان مشروحی به ویژگیهای انقلاب‌اسلامی ایران و رهبری امام خمینی پرداخت و گفت در هیچ زمان و درهیچ کشوری تاریخ بیاد ندارد که انقلابی اصیل و بدون وابستگی به ابرقدرتهای شرق و غرب نظیر انقلاب اسلامی ایران رخ داده باشد. وی اضافه کرد دررژیم گذشته کلیه کشورهای قدرتمند غرب و شرق از ایران باج میگرفتند و همین امر موجب دوستی و حمایت آنان از رژیم گذشته بود و حال که تمام منافع آنان نابود شده بطرق مختلف سعی در تضعیف و نابودی انقلاب ما دارند. و این وظیفه همه مردم است که در نگهداری این انقلاب درمقابله این دسایس حتی جان خود را تقدیم کنند و به زندگی غیرانسانی و خفتبار گذشته تحت استعمار ابرقدرتها تن در ندهند.

تیمسار ظهیرنژاد درقسمت دیگری از سخنان خود به ویژگیهای رهبری امام خمینی در به ثمررساندن این انقلاب راستین اشاره کرد و گفت بنظر من برجسته‌ترین خصلت رهبر ما در پیروزی انقلاب این بود که ایشان مظهر قاطعیت و سازش ناپذیری و عدوات و دشمنی مطلق با رژیم حاکم بود- نفوذ معنوی در دلهای مردم داشت و همه مردم کلیه امکانات مالی و مادی خود را برای پیروزی انقلاب دراختیارش قرار دادند و این حمایت را همچنان تا پیروزی نهایی ادامه خواهند داد.

رئیس ستاد مشترک ارتش به اقدامات ابرقدرتها بویژه غرب بمنظور تضعیف و نابودی انقلاب و کشورمان اشاره کرد و گفت به لطف خدا وحمایت و مقاومت کلیه اقشار مردم کلیه حیله‌ها و اقدامات آنان از قبیل تحریم اقتصادی ماجرای طبس جنگ تحمیلی و غیره نقش برآب شد. و اشاءالله بقیه اقدامات آنان نیز به همین سرنوشت دچار خواهد شد.

بنا برهمین گزارش دراین مراسم پس از شعار مرگ برامریکا و اجرای دو سرود انقلابی حجت‌الاسلام موسوی کاشانی معاون اداره سیاسی ایدئولوژی ارتش نیز ضمن سخنانی درباره پیروزی انقلاب بدست‌آوردهای سه ساله انقلاب اشاره کرد و گفت این انقلاب باعث آشنائی مردم با مکتب انسان‌ساز اسلام و قرار گرفتن حاکمیت مکتب- شکوفائی و احیای انسانیت و استعدادهای مردم و استقلال سیاسی- فرهنگی- نظامی و غیره درکشور شد و علاوه بر آن ملتهای مستضعف و تحت ستم جهان را جهت بیرون رفتن اززیر ستم ظالمان ارشاد و تشویق کرد و بطور کلی انسانیت بمعنای واقعی متبلور شد.

وی در پایان با قرائت آیه‌ای از قرآن مجید وحدیثی از امام زین‌العابدین درارابطه بانقلاب اسلامی برای پیروزی کامل انقلاب و طول عمر امام امت دعا کرد.

دفع حمله مهاجمین

ارومیه‌از ساعت بیست ودوده دقیقه دو شب گذشته پایگاههای اطراف سردشت مورد حمله عناصر غیر قانونی قرار گرفت. این درگیری بر اثر مقاومت دلیرانه جهان پرکفان اسلام بشدت دفع شد ومهاجمین ناچار به فرار شدند.ناحیه سه ژاندارمری اذربایجان غربی با اعلام این مطلب افزود که در جریان این درگیری هیچگونه تلفات ویا ضایعاتی به نیروهای خودی وارد نشده است.

نتایج عملیات جنگی درجبهه‌های آبادان و خرمشهر

آبادان- خبرنگار جمهوری اسلامی- برادران سپاه پاسدار خرمشهر پریروز طی یک عملیات رزمی بااجرای آتش خمپاره‌انداز محلهای استقرار تجمع نفرات و تجهیزات صدامیان را در آنسوی کارون بیش از ۱۳ نفر از بعثیون را به هلاکت رساندند به گزارش خبرنگار جمهوری‌اسلامی از آبادان رزمندگان اسلام دو روز گذشته در ادامه نبرد بی امان خود علیه صدامیان کافر بااجرای آتش روی سنگرهای دشمن دربخش اشغالی خرمشهر دو قبضه آر- پی جی- هفت، یک قبضه خمپاره‌انداز، و سه سنگر دیدبانی را درهم کوبیدند و بااجرای آتش توپخانه آتشبارهای مزدوران بعثی درمنطقه پل خرمشهر را نیز خاموش کردند و تلفات و ضایعاتی به آنان وارد کردند.

دوپارک موتوری ویک محل تدارکاتی دشمن درجبهه شورشیرین باتش کشیده‌شد

اطلاعیه شماره ۷۸۳ ستادمشترک ارتش جمهوری اسلامی ایران

بسمه تعالی

هموطنان عزیز ومسلمان ایران شجاعت وایثاروفداکاری رزمندگان نیروهای مسلح جمهوری اسلامی ایران درطول جبهه‌های نبردحق علیه باطل باشدت هرچه تمامتربرای غلبه برمتجاوزین صدامی و کسب پیروزی نهائی ادامه داشته ودر۲۴ساعت گذشته نتایج حاصله این چنین بوده‌است: روز گذشته نبرد وتبادل آتش توپخانه وسلاحهای سنگین دراکثر جبهه‌های جنوب وجودداشت ودشمن متجاوزدریکی ازجبهه‌های این منطقه دست به عملیاتی مذبوحانه زد که باشجاعت و دلاوری رزمندگان نیروی زمینی و دیگررزمندگان جانبازماحرکات آنان خنثی شد و نیروهای فریبخورده صدامی باتحمل ضایعات وتلفاتی به مواضع پدافندی خودعقبنشینی کردند. نبرددراین جبهه بشدت ادامه‌دارد.

روزگذشته براثرآتش توپخانه‌های دوربرددشمن قسمتهائی ازمناطق مسکونی شهرآبادان آسیب دید و چندتن نیزمجروح شدند.

درجبهه‌های غرب عملیات رزمندگان نیروهای مسلح بااجرای آتش توپخانه و سلاحهای سنگین برروی مواضع دشمن وپدافند ازمناطق محوله وحراست ازمواضع دفاعی بوده‌است که ازتلفات وضایعات دشمن اطلاع دقیقی دردست نیست.

سلحشوران ژاندارمری درساعت ۱۴ دیروزبااجرای آتش سنگین برروی مواضع نیروهای عراقی درجبهه‌های ایلام موفق شدند بیش از ۶سنگر اجتماعی وپست دیدبانی آنان رامنهدم کرده و ۶نفرازقوای صدامیان رابهلاکت برسانند.

همچنین درجبهه شورشیرین سه سنگراجتماعی، دوپارک موتوری ویک محل تدارکاتی دشمن راباآتش کشیده ونابود کردند. درنبرد روزهای ۱۵ و ۱۶ بهمن‌ماه جاری ۱۶ تن ازجانبازان وفداکاران نیروی زمینی ارتش جمهوری اسلامی ایران بشرف شهادت نائل آمدند، روانشان شادوراهشان پیروز.

ستادمشترک ارتش جمهوری اسلامی ایران

۴بنه و ۲۶مزدور صدامی درجبهه‌های غرب نابودشدند

باختران- نبردرزمندگان پرتوان اسلام علیه قوای متجاوز صدام تکریتی باتبادل آتش سلاحهای سنگین در۴۸ساعت گذشته درکلیه جبهه‌های غرب کشور ادامه داشت و علی این مدت ۲۶تن از صدامیان به هلاکت رسیدند. دراین منطقه با اجرای آتش نیروهای اسلام ۷سنگر اجتماعی و یک قبضه تیربار، چهاربنه زرهی و دوبسته دیدبانی صدامیان درمیمک و یک سنگر ار.پی.جی۷ و ۴سنگر دشمن درگنج ویس منهدم شد. گزارش دیگری بنقل از دایره سیاسی، ایدئولوژیک لشگرهشتاد و یک زرهی حاکیست که رزمندگان اسلام درارتفاعات کانی سخت شوره شیرین و ارکوازملکشاهی دوقبضه خمپاره‌انداز و هفت سنگر اجتماعی درارتفاعات سارات محورسومار دوسنگرانفرادی درارتفاعات بازی دراز، کلبه کبود برارتفاع کوره موش پنج سنگرانفرادی و اجتماعی یک دستگاه پیل مکانیکی و یک قبضه مسلسل کالیبر پنجاه صدامیان رانابودکردند.

بازدید خانواده‌های شهدای شیراز و مشهد از آبادان

امام جمعه آبادان: تا زمانیکه صدام رادرتاریخ به فراموشی نسپاریم دست ازمبارزه ونبرد برنخواهیم داشت

آبادان- بمناسبت سومین سالگرد پیروزی انقلاب اسلامی ایران دوگروه از خانواده‌های شهدای انقلاب اسلامی شهرهای شیراز ومشهد جهت بازدید از جبهه‌های جنگ ودیدار بازرمندگان اسلام ظهر پریروز وارد شهر جهاد وشهادت آبادان شدند.

این گروه از خانواده‌های شهدا بعد از ظهر پریروز پس از حضور درگلستان شهدا و بازدید ازمناطق بمباران شده آبادان- نمایشگاه سالگرد پیروزی انقلاب وابسته به کمیته فرهنگی بنیاد شهید این شهررا افتتاح کردند. ضمناً این گروه ازخانواده‌های شهدا بابرادران سپاه پاسداران خرمشهر دیدار وگفتگو کردند وازجبهه‌های خرمشهر بازدید بعمل آوردند.

این گزارش حاکی است نماز ظهروعصردیروز به امامت یکی ازروحانیون آبادان وباحضور خانواده‌های شهدا دراین شهر اقامه شد که پس دونماز حجت‌الاسلام جمعی امام جمعه آبادان طی سخنانی گفت: بمباران مساجد- بیمارستانها ومدارس برای ما افتخار است وبرای صدامیان سند جنایت ورسوائی. وی در ادامه سخنان خود به خانواده‌های شهدا گفت شما که به جبهه آمدهاید به دیگران بگوئید که درجبهه‌ها چه میگذرد وتا زمانیکه صدام رادرتاریخ به فراموشی نسپاریم دست ازمبارزه ونبرد بر نخواهیم داشت.

آنگاه نوه شهید نواب صفوی پیامی ازسوی خانواده شهدای مشهد و شیراز و دانش آموزان مدارس مشهد راقرائت کرد درقسمتی از این پیام خطاب به رزمندگان جان برکف آمده است باتمام قدرت و توان خود بامزدوران بعثی بجنگید که خدای بزرگ وملت قهرمان و شهیدپرور ایران پشتیبان شماست ومادانش آموزان درسنگر مدارس با قلم وزبان خود با گروهکها درجبهه داخلی مبارزه میکنیم.

اطلاعیه ستاد امنیت اهواز

ستاد امنیت اهواز از کلیه کسانیکه عازم شهرهای اطراف میباشند بویژه مسافرین شرکتهای اتوبوسرانی خواسته است حتی‌الامکان در هنگام سفر شناسنامه و یا کارت شناسائی معتبر به همراه داشته و یک ساعت قبل از حرکت وسیله نقلیه جهت بازرسی و رسیدگی به مسایل امنیتی در ایستگاه مربوط حاضر باشند.

توضیح اینکه از آنجائیکه مشاهده شده اتوبوسهای مسافربری و مسافران آن که از شهرهای دیگر وارداهواز میشوند در مدخل شهر مورد بازرسی قرارمیگیرند این خبر به تهران ارسال شده است.

اوضاع نبرد در جبهه‌های ایلام

ایلام- مواضع و ادوات اشغالگران بعثی طی دوشبانه روز گذشته در منطقه کانی سخت مورد هدف آتش شدید خمپاره اندازان دلاوران ژاندارمری قرار گرفت که ضمن انهدام ۴ سنگر گروهی دو پست دیدبانی و یک سنگر آر پی جی هفت حداقل ۶ تن از مزدوران صدامی بهلاکت رسیدند و به قسمتی از کانال ارتباطی دشمن خسارات فراوانی وارد گردید طی همین مدت مواضع دشمن در سمت چپ کنجان چم هدف آتش موثر توپخانه جانبازان انقلاب اسلامی قرارداشت و رزمندگان ما علاوه بر خاموش کردن آتشبارهای دشمن ضایعاتی به نیروهای صدامی وارد آوردند.

اخبار روز

دیدار بارهبر انقلاب

مهندس میرحسین موسوی نخستوزیر صبح دیروز باامام خمینی رهبر انقلاب وبنیانگذار جمهوری اسلامی ایران ملاقات وگفتگو کرد. بگزارش خبرنگار خبرگزاری جمهوری اسلامی دراین دیدار مسائل مهم مملکتی مورد بحث وتبادل نظر قرارگرفت.

همچنین صبح دیروز آیتا... ربانی املشی دادستان کل کشور با امام امت ملاقات وگفتگو کرد. دراین دیدار دادستان کل کشور گزارش دادسراها وواحدهای دادگستری رابه عرض رهبر انقلاب اسلامی رسانید.

همچنین صبح دیروز حجت الاسلام ناطق نوری وزیر کشور بحضور امام خمینی رهبر انقلاب و بنیانگزار جمهوری اسلامی رسید و با ایشان دیدار و گفتگو کرد.

از سوی دیگر دکتر علی اکبر ولایتی وزیر امور خارجه کشورمان پس از بازگشت از سفر خود به سازمان ملل متحد صبح دیروزبحضور امام خمینی رهبر انقلاب و بنیانگذار جمهوری اسلامی ایران رسید و گزارشی از سفر خود را تقدیم امید محرومان جهان کرد.

برنامه‌های مخصوص خانواده شهدا از روز چهارشنبه آغاز می‌شود

روابط عمومی دفتر مرکزی بنیاد شهید اطلاعیه شماره ٤ ستاد بزرگداشت مراسم سالگرد انقلاب اسلامی مخصوص خانواده شهدا را به شرح زیر دراختیار خبرگزاری جمهوری اسلامی قرار داد.

بسم‌الله الرحمن الرحیم

بدین وسیله دررابطه با نحوه شرکت آن دسته از خانواده‌های محترم شهدا که کارت ویژه شرکت در مراسم بزرگداشت سالگرد انقلاب‌اسلامی مخصوص خانواده شهدا را که به رنگ آبی است دریافت داشته‌اند به اطلاع این عزیزان می‌رساند برنامه مخصوص عصر روز چهارشنبه ۲۱ بهمن‌ماه ساعت ۲ بعدازظهر با پیام امام امت درتالار وحدت آغاز خواهد شد.

و خانواده‌های محترم شهدا که کارت مخصوص در دست دارند می‌توانند بااستفاده از اتوبوسهای شرکت واحد که درساعت ۱۲/۳۰ روز چهارشنبه در میادین امام حسین (ضلع شمالی)- میدان تجریش (اول شریعتی) میدان نبوت (ضلع جنوبی)- میدان شهدا (روبروی پمپ‌بنزین) میدان خراسان (ضلع جنوبی) - میدان شوش- میدان راه‌آهن- میدان نازی‌آباد- میدان امام خمینی- میدان گمرک- میدان انقلاب- میدان ابوذر- فلکه دوم آریاشهر- برای سوار کردن خانواده‌ها با تابلوی مخصوص بنیاد شهید مستقر خواهند شد در برنامه شرکت کنند.

اضافه می‌شود. چون باتوجه به محدودیت مکانی و مسائل دیگر درصدور کارت ضوابطی موردنظر بوده لذا از عزیزانی که کارت برای آنها ارسال نشده است. استدعا می‌شود از مراجعه به تالار وحدت خودداری کنند و دراین رابطه مشروح مطالب مربوطه به ضوابط صدور کارت و همچنین ریز برنامه‌ها درجراید امروز و فردا (دیروز و امروز) چاپ خواهد شد.

ستاد بزرگداشت مراسم سالگرد انقلاب‌اسلامی مخصوص خانواده شهدا

تلگرام نخست وزیر به دفتر امام

نخست وزیر از تلگرام تسلیت دفتر امام خمینی بمناسبت درگذشت مادرخود تشکر کرد متن تلگرام مهندس موسوی بدین شرح در اختیار ما قرار گرفت.

بسم الله الرحمن الرحیم

دفتر امام خمینی (تهران)- تلگرام تسلیت آن دفتر که حاوی مراحم و عواطف پدرانه حضرت امام خمینی مدظله العالی نیز بود و اصل و موجب امتنان گردید.

از درگاه خداوند متعال طول عمر رهبر عظیم الشان انقلاب اسلامی و عظمت اسلام و مسلمین و توفیق خدمتگذاران امت را مسئلت می‌نمایم.

ملتمس دعای خیر- میر حسین موسوی نخست وزیر جمهوری اسلامی ایران

پاسخ نخست وزیر به تلگرام رئیس جمهوری

نخست وزیر از تلگرام تسلیت رئیس جمهوری بمناسبت درگذشت والده خود تشکر کرد متن تلگرام نخست وزیر بدینشرح در اختیار خبرگزاری جمهوری اسلامی قرار گرفته .

بسمه تعالی

برادر بزرگوار حجت الاسلام والمسلمین آقای سیدعلی خامنه‌ای رئیس جمهوری اسلامی ایران.

از پیام تسلیت جنابعالی بمناسبت درگذشت والده اینجانب تشکر میکنم از خداوند متعال برای همه خدمتگزاران اسلام موفقیت مسئلت مینمایم.

ملتمس دعای خیر - نخست وزیر جمهوری اسلامی ایران

نخست وزیر به تلگرام تسلیت آیت الله منتظری پاسخ داد

نخست وزیر به تلگرام تسلیت فقیه عالیقدر آیت الله منتظری بمناسبت درگذشت والده خود پاسخ گفت متن تلگرام آقای موسوی بدین شرح در اختیار خبرگزاری جمهوری اسلامی قرارگرفت.

بسمه تعالی

فقیه عالیقدر حضرت آیتاله منتظری دامت برکاته... از پیام تسلیت جنابعالی بمناسبت درگذشت والده اینجانب تشکر می‌کنم از خداوند متعال برای همه خدمتگزاران اسلام موفقیت آرزو می‌نمایم.

ملتمس دعای خیر- میرحسین موسوی

تشکیل نمایشگاه درمجتمعهای خدماتی سازمان بهزیستی

روابط عمومی سازمان بهزیستی کشور درتماسی باخبرگزاری جمهوری اسلامی اطلاع داد بمناسبت سالگرد پیروزی انقلاب اسلامی چهار نمایشگاه درزمینه کارهای دستی وتولیدی- فیلم- عکس واسلاید درمجتمع های رفاهی وخدماتی سازمان به این شرح دایرشده است:

نمایشگاه کارهای دستی وآموزشی مهدهای کودک درمحل مجتمع رفاهی شهید آیتاله سعیدی نمایشگاه کارهای تولیدی وجهادی در محل مجتمع خدمات رفاهی نمایشگاه عکس- پوستر- نوار و کتاب درمحل مجتمع شهید نواب صفوی نمایش فیلم درمحل مجتمع شهدا اجرای تاترچشمه وسنگ درمحل مجتمع رفاهی ولی عصر وهمچنین ایراد سه سخنرانی مخصوص خواهران درمحل مجتمع نواب صفوی.

نحوه تشکیل کلاسهای ضمن خدمت برای معلمان ریاضی دیپلمه اعلام شد

اولین دوره از کلاسهای آموزش ضمن خدمت برای معلمان ریاضی دیپلمه که در مدارس راهنمایی شاغل هستند تشکیل میشود در این رابطه از سوی وزارت آموزش و پرورش اطلاعیه‌ای باین شرح انتشار یافت:

بسمه تعالی- بمنظور بررسی کتابهای درسی رفع اشکالات آموزشی، آشنایی بیشتر با روشهای تدریس و افزایش کار آیی معلمان دفتر آموزش ضمن خدمت وزارت آموزش و پرورش در نظر دارد در طول سال جاری در مناطقی که امکانات آموزشی لازم و تعداد داوطلب واجد شرایط در حد نصاب را داشته باشند کلاسهای کار آموزی برای معلمان سراسر کشور در رشته‌های ریاضی، علوم تجربی و حرفه و فن و زبان مدارس راهنمایی تحصیلی کشور تشکیل دهد و برای مناطق که امکانات آموزشی لازم را ندارند و یا تعداد معلمان واجد شرایط برای شرکت در کلاسهای آموزش ضمن خدمت به حد نصاب نرسد و هم چنین برای معلمان مناطق دوردست در طول تابستان سال ۱۳۶۱ دوره‌های کار آموزی در حد امکان تشکیل خواهد داد در این رابطه اولین کلاسهای آموزش ضمن خدمت برای معلمان ریاضی دیپلمه شاغل مدارس راهنمایی تشکیل میشود در دستور العملی که در این زمینه به مناطق آموزشی کشور صادر شده است از مدیران کل آموزش و پرورش استانها درخواست گردیده که با استفاده از امکانات موجود در منطقه نسبت به تشکیل کلاس کارآموزی برای معلمان رشته ریاضی مدارس راهنمایی تحصیلی اقدام نمایند و برای سایر رشته‌ها متعاقبا دستور العمل جداگانه تهیه و ارسال خواهد شد شرایط شرکت معلمان در کلاسهای کار آموزی عبارتست از:

۱- معلمان دیپلمه شاغل در مدارس راهنمایی ۲- معلمان جدیدالاستخدام و یا دوره ندیده در صورتیکه سابقه تدریس آنان در مدارس راهنمائی از ۵ سال تجاوز نکند.

۳- در استخدام رسمی وزارت آموزش و پرورش باشند.

٤- هم اکنون به تدریس درس ریاضی اشتغال داشته و در آینده نیز این ماده را تدریس کنند.

۵- حکم قطعی آنان به عنوان معلم مدارس راهنمایی صادر شده باشد . مدرسان کلاسهای آموزش ضمن خدمت عبارتند از اساتید دانشگاهها دبیران متعهد و علاقمند دبیرستانها و مدارس راهنمایی که با کتابهای درسی دوره راهنمایی آشنایی کامل داشته و دانش و تجربه کافی را دارا باشند . سایر افراد متعهد که دارای تجربه و تخصص لازم در رشته‌های مذکور بوده و صلاحیت تدریس را نیز داشته باشند. سایر موارد آموزشی کلاسهای کار آموزی بایستی در ساعاتی تشکیل شوند که در کار موظف معلمان و وقفه‌ای ایجاد ننماید و کار آموزان نیز در ساعت غیر موظف خود در کلاسهای کارآموزی شرکت خواهند کرد. از کار آموزان در طول یادرپایان دوره کارآموزی در حدود محتوای آموزشی برنامه کلاسها ارزشیابی بعمل آمده و در صورت حضور مرتب در کلاس وحداقل کسب شصت درصد از نمرات ارزیابی برای قبول شدگان گواهینامه صادر خواهد شد.

دکتر ولایتی به تهران بازگشت

دکتر علی‌اکبر ولایتی وزیرامورخارجه کشورمان ساعت ۷/٤۵ دیروز از سفر نیویورک به تهران بازگشت و در فرودگاه مورداستقبال معاون اقتصادی و بین‌المللی وزارت خارجه و چندتن از مقامات این وزارتخانه قرارگرفت. دکتر ولایتی در هنگام اقامت چهارروزه خود در نیویورک در مباحث اجلاس ویژه مجمع عمومی سازمان ملل در مورد انضمام جولان به قلمرو اشغالی رژیم صهیونیستی شرکت کرد و روز چهارشنبه در یک نطق چهل دقیقه‌ای ضمن دفاع از حقوق مردم فلسطین و سوریه تجاوز صهیونیسم و امپریالیسم به مسلمانان منطقه را بررسی بیش از نمایندگان ۱۳۰ کشور جهان تشریح کرد.

نطق وزیرخارجه ایران در این مباحثات که نشانه توجه عمیق انقلاب اسلامی به لزوم دفاع از مرزوبوم منطقه در برابر تجاوز دشمنان اسلام بود در میان اعضای سازمان و نمایندگان کشورهای اسلامی جهان با اهمیت خاصی تلقی شد. وزیرخارجه کشورمان در سازمان ملل سیاست خارجی جمهوری اسلامی ایران را تشریح و هرگونه تجاوز صهیونیسم به منطقه را محکوم و پس از دفاع از موضع بحق مردم سوریه به کشورهای اسلامی پیشنهاد کرد برای پایان دادن به تجاوز صهیونیستها به تشکیل سپاهی تحت نام سپاه قدس متشکل از مسلمانان کشورهای مختلف همت گمارند و با تحریم نفتی آمریکا به حامیان امپریالیسم و اشغالگران قدس ضربه‌ای کارساز واردسازند.

وی همچنین به لزوم استفاده از اسلحه در مبارزه با تل‌آویو تاکید کرد و گفت در همین سازمان ملل نطفه ایجاد حکومتی بنام اسرائیل بسته شد.

آقای ولایتی در نیویورک در دیدار با خدام پیرامون روابط دوجانبه و همچنین موضع مشترک دو کشور تبادل نظر کرد.

دکتر ولایتی با وزیرخارجه امارات عربی متحده- وزیر بهداشت کویت نیز دیدار و در زمینه مسائل مورد علاقه ایران با کشورهای یادشده گفتگو کرد. در دیدار وزیرخارجه کشورمان با معاون وزارتخارجه کوبا درباره موضع ایران در مسئله برگزاری کنفرانس آینده سران جنبش غیرمتعهدها گفتگوشد. دکتر ولایتی همچنین با آقای پرز دوکوئلار دبیرکل سازمان ملل متحد دیدارو گفتگو کرد.

بگزارش خبرگزاری جمهوری اسلامی وزیرخارجه در راه بازگشت به تهران در بن با وزیرخارجه آلمان دیدار و گفتگو کرد و پس از دیدار دو روزه رسمی بدعوت دولت یوگسلاوی به بلگراد رفت و با رئیس جمهوری و قائم‌مقام وزارتخارجه یوگسلاوی دیدار و پیرامون مسائل دو کشور و کنفرانس آینده سران کشورهای غیرمتعهد گفتگوکرد.

وزیر امورخارجه جمهوری اسلامی ایران در پایان دیدارسمی دو روزه‌اش از یوگسلاوی عازم رم شد و در فرودگاه رم حجت‌الاسلام خسروشاهی سفیر جمهوری اسلامی در واتیکان و برادر حسین نقدی کاردار سفارت جمهوری اسلامی ایران در ایتالیا و دوتن از مقامات وزارت خارجه ایتالیا ایتالیا از وی استقبال کردند. وزیرخارجه ایران پس از دو ساعت توقف در فرودگاه رم از طریق آتن عازم تهران شد.

پیام دکتر ولایتی به وزیرخارجه ایتالیا و یونان

دکتر ولایتی وزیر امور خارجه کشورمان درپیامی به همتای یونانی خود ابراز امیدواری کرد روابط دو دولت ایران و یونان درجهت خدمت به ملتهای دوکشور و مستضعفین جهان باشد.

بگزارش خبرگزاری جمهوری اسلامی ایران وزیر امورخارجه کشورمان در راه بازگشت به تهران پس از شرکت در نهمین اجلاس ویژه مجمع عمومی سازمان ملل‌متحد در توقف یکساعته‌اش در فرودگاه آتن پیامی برای وزیر خارجه یونان فرستاد و مراتب دوستی ملت ایران را به ملت یونان ابلاغ کرد همچنین دکتر ولایتی وزیر امورخارجه درپیامی به وزیر خارجه ایتالیا یادآور روابط خوب دوکشورهمکاریهای مشترک شد و اظهار امیدواری کرد که این روابط گسترش یابد.

بگزارش خبرنگار خبرگزاری جمهوری اسلامی از رم دکتر ولایتی پس از بازگشت از سازمان‌ملل درتوقف‌کوتاهی که‌در ایتالیا داشت با دو تن از مقامات غیررسمی ایتالیا ملاقات کرد و پیامی برای امیلیو کلمبو وزیرخارجه ایتالیا فرستاد. دکتر ولایتی دراین پیام پس از ابلاغ پیام دوستی ملت ایران به مردم و دولت ایتالیا خواستار گسترش روابط دوکشور و همکاریهای مشترک ایتالیا و ایران شد.

مسابقات قرائت قرآن

دومین شب مسابقه‌های بین‌المللی حفظ و قرائت قرآن با شرکت ۲۱ قاری و حافظ قرآن از یازده کشور در حسینیه ارشاد برگزار شد دراین مراسم ۸ قاری و حافظ قرآن از ۵ کشور بنگلادش- سوریه- لبنان- الجزایر و ایران درحضور شیخ احمد گفتار و مفتی اعظم سوریه و حجت‌الاسلام هادی غفاری نماینده مجلس شورای اسلامی و برادر اعتمادیان معاون نخستوزیر و سرپرست سازمان اوقاف قرآن تلاوت کردند. همچنین پریشب دو هیئت پاکستانی و لیبیائی برای شرکت درمسابقات بین‌المللی حفظ و قرائت قرآن کریم وارد تهران شدند ومورد استقبال مسئولین سازمان اوقاف قرار گرفتند.

درهمین رابطه روابط عمومی سازمان اوقاف درتماسی با خبرگزاری جمهوری اسلامی اطلاع داد مسابقات بین‌المللی حفظ و قرائت قرآن کریم که بمناسبت سالروز پیروزی انقلاب اسلامی برگزار شده است بمدت ٤ روز از تاریخ ۶۰/۱۱/۱۷ از ساعت ۶/۳۰ بعدازظهر درمحل حسینیه ارشاد ادامه دارد و علاقمندان میتوانند درجلسات این مسابقات شرکت کنند.

اجرای نمایشنامه «آب» در نازی آباد

به مناسبت سومین سالگرد پیروزی انقلاب اسلامی ایران بخش فرهنگی سپاه پاسداران منطقه ٦ (نازی آباد) نمایشنامه «آب» را از روز دوشنبه ۱۹ بهمن ماه در سالن نمایش پارک ۱۷ شهریور (واقع در نازی آباد بازار دوم) به صحنه میبرد.

این نمایشنامه نوشته‌ای است از تاجبخش فنائیان که گروه تئاتر «فلق» اجرای آنرا بعهده دارند اجرای این نمایشنامه بمدت یک هفته در ساعت ۵ بعد از ظهر خواهد بود و عواید حاصل از فروش بلیط به حساب جنگزدگان سپرده خواهد شد.

بررسی مشکلات نظام پزشکی

دبیر کل سازمان نظام پزشکی در تماسی با خبرگزاری جمهوری اسلامی اعلام کرد در جلسه ای که با حضور هیئت مدیره نظام پزشکی و جمعی از پزشکان استانها تشکیل شد مسائل مختلف امور پزشکی درمانی و بهداشتی مشکلات نظام پزشکی موجود در سطح کشور و مسائل خاص هر استان مورد بحث و بررسی و تبادل نظر قرار گرفت که نتایج آن به مقامات مسئول گزارش خواهد شد.

ستاد برگزاری مراسم نحوه توزیع سکه بهارآزادی اعلام شد

یک مقام آگاه دربانک ملی ایران دیروز درتماسی باخبرگزاری جمهوری اسلامی نحوه توزیع سکه‌های بهارآزادی راکه بمناسبت سومین سالگرد پیروزی انقلاب اسلامی عرضه خواهد شد اعلام کرد. براساس اظهارات این مقام سکه‌های مذکور اول وقت اداری روزدوشنبه ۶۰/۱۱/۲۹ تا پایان وقت اداری شنبه ۶۰/۱۱/۲٤ توسط کلیه شعب بانک ملی ایران توزیع خواهد شد. نحوه توزیع به این ترتیب است که به هرنفر بااراله شناسنامه ودرج مشخصات حداکثر یک بهارآزادی یا ۲ نیم بهارآزادی ویا ٤ ربع بهارآزادی ارائه خواهد شد وشناسنامه خریداران نیز مهرخواهد خورد. وی افزود برای جلوگیری ازهرگونه سوءاستفاده ،توزیع شعب توسط ماشین‌های کامپیوتری کنترل خواهد شد.

ستاد برگزاری مراسم دهه فجر درمدارس تشکیل شد

بگزارش روابط عمومی وزارت آموزش وپرورش به منظور هماهنگی برگزاری مراسم دهه فجر وسومین سالگرد پیروزی انقلاب اسلامی درمدارس ستادی درمحل اداره کل امور تربیتی اداره آموزش وپرورش زیر نظر کارشناسان امور تربیتی تشکیل شد.

براساس این گزارش برنامه‌های روزانه دهه فجر دردستورالعملی از سوی این ستاد به مناطق آموزشی ارسال شده است.

تشکیل کلاسهای عربی در سازمان تبلیغات اسلامی

یکدوره کلاسهای عربی و عقیدشناسی باهمکاری برادران حوزه علمیه قم تشکیل میشود سازمان تبلیغات اسلامی منطقه هفت ضمن اعلام این خبر گفت داوطلبان میتوانند با در دست داشتن دو قطعه عکس ۳ در ٤ یک برگ فتوکپی شناسنامه. یک برگ معرفینامه از یکی از نهادهای انقلاب‌اسلامی از مساجد محله و یک برگ فتوکپی از آخرین مدرک تحصیلی همه روزه صبح از ساعت ۸ تا ۱۲ و بعد ازظهر از ساعت ۳ تا ٦ به دفتر این سازمان واقع درخیابان سمنگان پشت مسجد جامع نارمک مراجعه و ثبتنام کنند.

براساس این گزارش حداکثر سن ۳۰ سال است داوطلبین باید حداقل دارای مدرک پایان تحصیلات دوره دبیرستانی باشند زمان تشکیل کلاسها پنجشنبه هرهفته از ساعت ۳/۵ تا ٤/۵- ٤/۵تا ۵/۵ است.

اطلاعیه سازمان گسترش

بگزارش خبرگزاری جمهوری اسلامی این اطلاعیه دیروز ازسوی روابط عمومی سازمان گسترش ونوسازی انتشار یافت.

بسمه تعالی

روابط عمومی سازمان گسترش ونوسازی ضمن کمک ازامت شهید پروایران جهت تهیه طرح عادلانه برای توزیع سراسری خودروهای تولیدی این سازمان اعلام کرد اطلاعیه قبلی این سازمان نیز فقط بمهمین منظور بوده است.

لذا خواهشمند است اطلاعات وطرحهای خود رابه آدرس سازمان گسترش خیابان ولی عصر نبش جام جم- صندوق پستی ۱۱/۱۷۱۰۸ یا به شماره تلفن ۲۹٤۰۷۲ اطلاع دهید.

اطلاعیه وزارت کشور در مورد اعزام خانواده اسرا

رژیم صدام تاکنون پاسخی به پیشنهاد دولت جمهوری اسلامی ایران جهت ملاقات خانواده‌های اسرای ایرانی و عراقی با فرزندان خود نداده است. به همین منظور روابط عمومی وزارت کشور اطلاعیه‌ای در اختیار خبرگزاری جمهوری اسلامی ایران قرارداد که متن آن بدین شرح است.

بسمه تعالی

به اطلاع خانواده محترم اسرای ایرانی میرساند در پی اعلام آمادگی دولت جمهوری اسلامی جهت اعزام خانواده‌های محترم اسرای ایرانی به عراق و پذیرش خانواده‌های اسرای عراقی تاکنون دولت جنایتکار بعث عراق رسماً از طریق صلیب سرخ جهانی پاسخی نداده است و مسئولین دولت جمهوری اسلامی ایران به محض اعلام رسمی دولت بعثی عراق بوسیله صلیب سرخ جهانی چگونگی ثبت نام و اعزام دیگر برادران و خواهران محترم اسرا را اعلام خواهند کرد.

ویژه‌نامه سالگرد پیروزی انقلاب اسلامی

احمار هیئت‌های اعزامی
به خارج

همگام با سفیران انقلاب

مسلمانان کشمیر هند با شعار زنده باد امام از هیئت ایرانی استقبال کردند

بگزارش واحد مرکزی خبر از دهلی نو هیات ایرانی ۲۳ بهمن به سرپرستی آیت‌الله مهدوی کنی درچهارمین روز اقامت خود درهند دیروز وارد کشمیر شد و مورد استقبال علماء، دانشجویان مسلمان عضو اتحادیه انجمن‌های اسلامی و گروه کثیری از مسلمانان این ایالت قرار گرفتند استقبال کنندگان علیرغم هوای سرد این ایالت از نقاط مختلف در فرودگاه کشمیر اجتماع و با شعارهای زنده باد امام زنده باد اسلام مرگ بر صدام مرگ بر امریکا بار دیگر پشتیبانی خود را از انقلاب اسلامی ایران و رهبری امام خمینی ابراز داشتند. این هیئت پس از ورود عازم شهر سنگام در سی کیلومتری کشمیر شدند. گزارش خبرنگار واحد مرکزی خبر حاکی است که این شهر بمناسبت ورود هیات ایرانی بطور باشکوهی آذین بندی شده بود.

این هیات سپس به حسینیه شهر وارد و آقایان خجاری و مولوی مدنی نمایندگان مجلس شورای اسلامی ایران برای اجتماع کنندگان سخنانی ایراد کردند و مردم با ابراز احساسات خود از انقلاب اسلامی ایران پشتیبانی و تنفر خود را از صدام بیان داشتند.

این هیات در ساعت شش بعدازظهر در محل اقامت خود با رهبران سازمانها و جمعیتهای اسلامی ملاقات و آیت‌الله مهدوی کنی به سئوالات آنان پاسخ گفتند.

ملاقات دانشجویان سازمان امامیه با حجت‌الاسلام طبسی

بگزارش خبرگزاری جمهوری اسلامی از اسلام‌آباد دانشجویان عضو سازمان امامیه حیدرآباد- پاکستان درمحل خانه فرهنگ جمهوری اسلامی این شهر با هیئت انقلاب اسلامی ملاقات کردند در این ملاقات حجت‌الاسلام طبسی سرپرست هیئت انقلاب اسلامی طی سخنان کوتاهی رهنمودهائی به این دانشجویان داد و از آنها خواست که ارتباطشان را با روحانیون آزاد و غیر وابسته به رژیمهای فاسد حفظ کنند.

دردیدار با هیئت ایرانی:

وزیرامورمسلمانان سریلانکاچگونگی کار این وزارتخانه را تشریح کرد

خبرنگار اعزامی خبرگزاری جمهوری اسلامی به کلمبو گزارش داد هیئت تبلیغاتی اسلامی کشورمان بریاست آیت‌الله حسینی عضو فقهای شورای نگهبان قانون اساسی که به سریلانکا سفر کرده است صبح دیروز باوزیر امورمسلمانان این کشور دیدارو گفتگوکرد دراین دیدارآیت‌الله حسینی ارتباط دوجانبه و مستمری را بین دوکشور ایران و سریلانکا درپی داشته باشد به تشریح موقعیت مسلمانان و نقش روحانیون درجامعه اسلامی ایران پرداخت و اظهارامیدواری کرد انقلاب اسلامی ارتباط مستمری بین کشورهای ایرانی و سریلانکا درپی داشته باشد سپس وزیرامور مسلمانان سریلانکا چگونگی کار این وزارتخانه را برای هیئت ایرانی تشریح کرد خاطرنشان می‌سازد نزدیک به ۸درصد ازجمعیت ۱۴میلیونی سریلانکا مسلمان هستند هیئت ایرانی جمعه وارد کلمبو مرکزسریلانکا شد و مورد استقبال گروهی از برادران مسلمان سریلانکا طرفدار انقلاب اسلامی و سرکاردار و دوتن از اعضاء سفارت جمهوری اسلامی ایران درسریلانکاقرارگرفت.

مصاحبه مرتضی نبوی دراستانبول

مهندس سیدمرتضی نبوی وزیر پست و تلگراف و تلفن که درراس هیئتی درارابطه با سومین سالگرد پیروزی انقلاب اسلامی به ترکیه سفرکرده است دریک مصاحبه مطبوعاتی دراستانبول اظهارداشت درسومین سالگرد پیروزی انقلاب اسلامی مردم انقلابی ایران درمقابله باجنگ تحمیلی عراق وتحریم اقتصادی کشورهای عرب توانسته‌اند به پیشرفتهای صنعتی و اقتصادی قابل‌ملاحظه دست یابند.

کنفرانس مطبوعاتی آیت‌الله جنتی در سریلانکا

آیت‌الله جنتی که درراس هیاتی از سریلانکا دیدن میکند دریک کنفرانس مطبوعاتی درمحل سفارت جمهوری اسلامی ایران در کلمبو شرکت کرد به گزارش خبرنگار اعزامی خبرگزاری جمهوری اسلامی دراین کنفرانس آیت‌الله جنتی ابتدا ویژگیهای انقلاب‌اسلامی را برشمرد و گفت انقلاب‌ایران دارای سه خصوصیت ممتاز است نخست‌مذهبی بودن آن و با انگیزه حاکمیت الله دوم اتکاء صد درصد آن به خدا و سپس به مردم سوم اینکه رهبری انقلاب را روحانیت و دراس آن امام خمینی بعهده دارند- وی افزود ، این انقلاب برغم تمامی توطئه‌های آمریکا و طرفدارانش توانسته انسجام و یکپارچگی خود را در داخل کشور حفظ کند و نفوذ و تاثیرش را درخارج روز بروز افزایش دهد درمیان مستضعفین طرفداران بسیاری پیدا کند آیت‌الله جنتی سپس به سئوالات خبرنگاران رسانه‌های گروهی سریلانکا پاسخ داد وی در باره چگونگی تاثیر انقلاب‌اسلامی درکشورهای مجاور گفت مردم محروم این مناطق اینک ارج اسلام را دریافته و دشمنان خود و دراس آن امریکا را شناخته‌اند و انقلاب‌اسلامی ایران بارقه امیدی است برآنها که مستضعفین نیز خود را اززیر یوغ بردگی برهانند- وی در رابطه با طرحهای صلح پیشنهادی برای خاتمه جنگ تحمیلی گفت صلح شرافتمندانه را باید پذیرفت لکن صلح تحمیلی به معنای اسارت و این طرحهای صلح همانند جنگ‌تحمیلی و نقشه امریکااست آیت‌الله جنتی در پاسخ این سئوال که آیا امکان شرکت ایران در اجلاس آینده کشورهای غیر متعهد که در بغداد برگزار می‌شود وجود دارد گفت لازمه عدم تعهد این است که غیر متعهدها درزمان جنگ در اجلاسی که دریک کشور متجاوز برپا میشود شرکت نکنند و بهمین دلیل ما دراین اجلاس شرکت نخواهیم کرد و انتظار داریم دیگر کشورهای عضو جامعه عدم متعهد نیز دراین اجلاس شرکت نکنند.

مصاحبه هیئت ایرانی دربانکوک

حجت‌الاسلام سید حسن طاهری خرم آبادی که درراس هیئتی برای تشریح مواضع جمهوری اسلامی ایران به تایلند سفرکرده است دیروز دریک مصاحبه مطبوعاتی در محل سفارت جمهوری اسلامی ایران دربانکوک به سئوالات گوناگون خبرنگاران پاسخ گفت.

آقای خرم آبادی دراین مصاحبه ضمن ارائه تاریخچه‌ای از مبارزات امت مسلمان ایران مسائل جنگ تحمیلی عراق علیه ایران رابرای خبرنگاران رسانه‌های گروهی تشریح کرد و گفت ما هرگز طالب جنگ نبوده وینیستیم ولی تا هنگامی که دشمن درحاله ماست صلح معنایی ندارد

هیئت ایرانی وارد حیدرآباد پاکستان شد

درمیان استقبال گرم وپرشور مردم مسلمان حیدرآباد پاکستان هیئت اعزامی جمهوری اسلامی ایران به سرپرستی حجت‌الاسلام والمسلمین عباس واعظ طبسی تولیت آستان قدس رضوی وارد این شهر شد بگزارش خبرگزاری جمهوری اسلامی آقای طبسی طی سخنانی در خانه فرهنگ جمهوری اسلامی ایران درحیدرآباد باتشکر از احساسات گرم حاضرین گفت ماآمده‌ایم تاصدای مظلومیت ملت شریف ایران را به گوش مسلمانان برسانیم وامیدواریم که توانائی انجام این مسئولیت راداشته باشیم.

ورود هیئت ایرانی به بوداپست

هیات اعزامی شورای هماهنگی تبلیغات اسلامی به مجارستان به سرپرستی دکتر حسن عموری فرد وزیر نیرو اراتس وارد بوداپست شد ودرفرودگاه مورد استقبال رئیس استیتو انرژی وهمچنین قائم مقام وزارت صنایع مجارستان واعضای سفارت جمهوری اسلامی ایران قرارگرفت.

هیئت ایرانی درمدت اقامت خود دربوداپست مواضع بحق انقلاب اسلامی ایران راتشریح خواهد کرد.

جبهه پولیساریو آمریکا را بدلیل مداخله مستقیم نظامی در مراکش محکوم کرد

تهران- خبرگزاری جمهوری اسلامی- جبهه پولیساریو دیروز آمریکا را بدلیل حمایت از مراکش و مداخله مستقیم نظامی در درگیریهای صحرای غربی از طریق مراکش مین گذاری شهرها و دهکده های این مناطق محکوم کرد.

گزارش پونایتدپرس از نایروبی در همین حال سران سازمان وحدت آفریقا دیروز برای بحث پیرامون درگیریهای ۷ ساله در منطقه صحرای غربی در نایروبی تشکیل جلسه دادند. اجلاس دیروز سازمان وحدت آفریقا بمنظور گفتگو پیرامون اجرای یک رفراندوم مردمی در مورد استقلال منطقه صحرای غربی در پشت درهای بسته تشکیل گردید، بنا بگزارش این خبرگزاری محمد سالک وزیر اطلاعات جمهوری دموکراتیک صحرا طی یک کنفرانس مطبوعاتی اظهار داشت سازمان چریکهای پولیساریو خواهان انجام مذاکرات مستقیم با مراکش برطبق قطعنامه مصوبه اجلاس ویژه سازمان وحدت آفریقا در مرداد ماه گذشته میباشد. لکن دولت شاه حسن ضمن رد ادعای پولیساریو مدعی شده است که قطعنامه مذکور خواهان حضور سازمان وحدت آفریقا بعنوان میانجی در تمامی مذاکرات بین طرفین درگیر میباشد. وزیر اطلاعات جمهوری دموکراتیک صحرا در ادامه گفت عملیات تجاوز کارانه نظامی آمریکا در صحرای غربی مانع اصلی در راه انجام هر گونه اقدامی برای یافتن یک راه حل صلحجویانه در منطقه میباشد.

وزیردفاع آمریکاواردریاض‌شد

*** وزیر دفاع آمریکا: مذاکرات پیرامون کمک‌های آمریکا به شورای همکاریها متمرکز خواهد بود.**
*** آمریکا شورای همکاریها را به ادامهٔ روش کنونی تشویق خواهد کرد.**

خبرگزاری جمهوری اسلامی از ریاض گزارش داد وایس مرگر وزیر دفاع آمریکا دیروز دردیدار چهار روزهٔ خود از عربستان را آغاز کرد. وی قرارداست در این سفر پیرامون همکاری نظامی مقامات عربستان به گفتگو بنشیند وی پس از این دیدار به عمان و اردن خواهد رفت. وی در مصاحبه با خبرنگاران اهمیت فراوان همکاری در زمینه سیستمهای تسلیحاتی با عربستان و کشورهای مرتجع حوزه خلیج فارس را یادآورشد.

آمریکا بین سالهای ۱۹۷۶ تا ۱۹۸۰ جمعاً ۳۴میلیارد دلار اسلحه به عربستان فروخته و در سال ۱۹۸۱ نیز مقادیری دیگر سلاح و مهمات به ارزش ۱۵/۷ میلیارد دلار به عربستان داده است.

وزیر دفاع رژیم عربستان در پی ورود واین برگر وزیر دفاع آمریکا به ریاض گفت مذاکره میان آمریکا و عربستان گفتگومیان دوستان است.

واین‌برگر وزیر دفاع آمریکا که دیروز وارد ریاض شد دربارهٔ افزایش همکاریهای نظامی با مقامهای دربار سعودی مذاکره خواهد کرد. کنگرهٔ آمریکا فروش ۱۵/۷ میلیارد دلاری سلاحهای دیگر را برای سال ۱۹۸۲ به عربستان تصویب کرده است قبلاً ۳۴ میلیارد دلار نیز در فاصله بین سالهای ۱۹۷۶ تا ۱۹۸۰ به این کشور سلطنتی فروخته شده است تا سال ۱۹۸۶ آمریکا همچنین چهارپایگاه هوائی، دو پایگاه نیروی دریائی و سه پایگاه زمینی و همچنین یک مرکز بزرگ فرماندهی به سعودیها خواهد فروخت. بگزارش خبرگزاری فرانسه مذاکرات آنها شامل بحثهائی در بارهٔ یک سیستم دفاعی یک پارچه که تحت نظر متخصصین آمریکائی اداره خواهد شد و بگفتهٔ وزیر دفاع آمریکا قراراست در عرض پنج تا ۱۰سال آینده مستقر گردد خواهد بود. این نخستین تماس در سطح وزیران میان دو کشور از تابستان گذشته خواهد بود که در آنوقت شاهزاده فهد وزیرخارجه عربستان و ژنرال هیگ وزیرخارجه آمریکا درست اندکی پیش از تصویب فروش اواکسها به عربستان از سوی کنگره ملاقات کردند.

و این برگر به هنگام ورود به ریاض گفت با مقامات عربستان پیرامون ترتیبات امنیتی برای دربارسعودی و متحدانش درمنطقه خلیج فارس مذاکره خواهد کرد وی گفت مذاکراتش درریاض امکان تولید مشترک سلاح‌های آمریکائی بوسیله عربستان و آمریکا را دربرمی‌گیرد.

وزیر دفاع آمریکا افزود مذاکراتش دراطراف کمک امنیتی به گروهی از کشورهای منطقه خلیج فارس متمرکزخواهد بود ولی قبلا باید از تمایلات دربارسعودی آگاهی یابد و ببیندازچه طریق دوکشور میتوانند به کشورهای خلیج فارس کمک موثرکنند.

اجلاس وزیران خارجه شورای همکاریها

درهمین حال رویتر گزارش داد وزیران خارجه کشورهای عضو شورای همکاری خلیج فارس مذاکرات دوروزه خود را درباره تحولات منطقه و یافتن فرمولی برای حضور نظامی آمریکا درخلیج فارس است. درحالیکه وزیران تشکیل جلسه دادهاند و این برگر وزیردفاع امریکا وارد عربستان ثروتمندترین کشور عضو شوراشده است مقامهای برجسته دولت ریگان درریاض به خبرنگاران گفتند آمریکا آماده است به تلاش‌های جدید عربستان و شرکای آن درشورادرجهت حراست ازمیدانهای نفتی کمک کند درجریان پرواز و ایس‌برگر وزیردفاع‌آمریکا به عربستان وی به خبرنگاران گفت دولت ریگان مطمئناً شورای همکاری خلیج فارس را که سال گذشته تشکیل شده به ادامهٔ روش کنونی تشویق خواهد کرد. یک مقام برجسته آمریکائی گفت حراست از این میدانها برای آمریکا بسیار ضرورت دارد.

ازخشونتهای سیاسی درگواتمالا ۳۰۰ کشته برجای ماند

خبرگزاری آسوشیتدپرس از گواتمالا سیتی گزارش داد: مقامات رسمی گواتمالا اعلام کردند بدنبال بروز خشونتهای سیاسی اخیر دراین کشور آشوب‌زده آمریکای مرکزی حداقل ۱۷ نفر ازجمله یک روزنامه‌نگار سرشناس کشته شده‌اند.

این روزنامه‌نگار روز شنبه هنگامی که از منزل عازم محل کار خود بود هدف اصابت گلوله قرار گرفت. طی ۲ سال گذشته حداقل ۱۱ روزنامه‌نگار در گواتمالا بقتل رسیده‌اند. بگزارش آسوشیتدپرس افزایش خشونتهای سیاسی درکشور آمریکای مرکزی ماهانه ۳۰۰ کشته برجای گذارده است.

بگزارش پلیس صبح روز شنبه اجساد هشت تن دیگر که با گلوله سوراخ شده بود در بخشهای مختلف پایتخت پیدا شده است. کشته‌شدگان شناسائی نشده لیکن بگفته پلیس نمامی آنها توسط یک نفر بقتل رسیده‌اند.

براساس ورقه‌هائی که به اجساد ضمیمه شده گروهی بنام سازمان ملی جوانان میهن‌پرست گواتمالا مسئولیت این قتل‌ها رابعهده گرفته است. این سازمان تا یکماه پیش که مسئولیت اعدام سه نفر را درحومه پایتخت بعهده گرفت شناخته نشده بود. درگزارشی دیگر مقامات در گواتمالا گفتند. چریکها ساختمان شهرداری را در دو شهر ایالتی درنزدیکی مرز بامکزیک نابود ساختند. لازم بیادآوریست که چندین گروه چپگرا درحال مبارزه جهت سرنگونی رژیم محافظه‌کار و نظامی ژنرال «لوکاز گارسیا» می‌باشند جوخه‌های اعدام راستگرا در گواتمالا اکثر اوقات افرادی را که مظنون به همکاری و یا همدردی با چریکها هستند مورد حمله قرار می‌دهند.

دردیدار با حجت‌الاسلام والمسلمین هاشمی رفسنجانی

مفتی اعظم سوریه خواستار تشکیل مجلس جهانی اسلامی شد

شیخ احمد کفتارو مفتی اعظم سوریه، مروان شیخو نماینده مجلس سوریه ومحمود کفتارو رئیس بنیاد اسلامی سوریه عصردیروز به اتفاق اعتمادیان معاون نخست وزیر و سرپرست سازمان اوقاف، حجت‌الاسلام نظام زاده نماینده امام در سازمان اوقاف باحجت‌الاسلام والمسلمین هاشمی رفسنجانی رئیس مجلس شورای اسلامی دیدارکردند.

دراین دیدار مفتی اعظم سوریه خواستار تشکیل مجلس جهانی اسلامی شامل افراد لایق ومسلمان وعلمای اسلامی تمامی کشورهای مسلمان ولزوم وحدت بین شیعه وسنی راموردتاکید قرارداد.

شیخ احمد کفتاردربخشی دیگر از سخنان خود خطاب به رئیس مجلس گفت درسال ۱۹۷۵ که من به ایران سفر کردم درآن زمان شمادرزندان بودید برنامه‌ای بود که تبادل دانشجویان شیعه وسنی بین ایران و دانشگاه الاظهر شود وی افزود صحبت ازصدورانقلاب میشود من درخارج میبینم که جوانان کاربدون چشمداشت میکنند.

خدمت به اسلام بسیار است وافکار اسلامی بخوبی نشریپدا میکند میلارجوانان میخواهیم که همیشه باریرکی کارکنند چون ابرقدرتها از صدورانقلاب میترسند.

وی افزود ماهمواره درفکر صدورانقلاب هستیم حتی درمجلس سوریه نیز این فکر دنبال میشود مفتی اعظم سوریه دربخشی دیگر ازسخنان خود گفت من درامریکا ودانشگاهها گفتم که کلیسا وکمونیسم تمام شده واینک زمانی است که اسلام آمادگی پذیرش بسیاری پیدا کرده است سپس آقای هاشمی رفسنجانی ضمن خیرمقدم به میهمانان گفت اسلام مکتبی است که خود بخود نفوذ میکند وما خواهان اینکه خودمان دخالت کنیم نیستیم ما گفتیم انقلاب ادامه دارد اما مراکز تبلیغی آنرا طور دیگری ارائه دادند. ما تاکنون چندین بارگفته‌ایم که قصد دخالت درکشورهاراندارایم ما فقط اسلام راارائه میدهیم که آنها هم از همین میترسند.

آقای هاشمی رفسنجانی درمورد پیشنهاد مفتی اعظم سوریه مبنی بر تشکیل مجلس جهانی اسلامی گفت ما بدون مقدمه نمیتوانیم کاری انجام دهیم وباید آن مسئله مورد بررسی قرارگیرد البته ما دراین فکر هستیم وآینده برای ما وجهان اسلام آمیدوارکننده است.

نایب رئیس مجلس در مراسم حمایت از قانون:

مجلس ما بالاترین مجلس است که براساس منطق- استدلال و برهان عمل می‌کند

سرویس خبری- در هفتمین روز دهه فجر امت حزب ا... و انقلابی تهران با اجتماع خود در مقابل مجلس شورای اسلامی یکبار دیگر حمایت خود را از قانون اعلام کرده و بر اجرای آن تاکید نمودند.

بگزارش خبرنگار جمهوری اسلامی این مراسم که در ساعت ۳ بعدازظهر دیروز باحضور اقشار مختلف همیشه در صحنه تهران و جمعی از جانبازان انقلاب و خانواده‌های شهدا و گروهی از نمایندگان مجلس شورای اسلامی، با تلاوت آیاتی چند از کلام ا... مجید آغاز شد.

برپایه این گزارش این مراسم ابتدا جمعیت حاضر در مقابل مجلس یکصدا سوره مبارک فجر را قرائت کردند، و سپس سرودی توسط اعضای شاخه دانش آموزان حزب جمهوری اسلامی بنام«حدیث درد» اجرا شد پس از این سرود خبرنا... به دادن شعارهائی از قبیل:

فرمان پیر امت حمایت از قانون است- وظیفه من و تواحمایت از قانون است- اعمال غیرشرعی هتک حریم دین است- قانون شکن هر که هست، دشمن مسلمین است-اجرای قانون در وطن میخواهیم کیفر هر قانون شکن میخواهیم- قانون، سرشته از خون مابست ملت ما حافظ قانون ماست- از اجرای عدالت، باید حمایت گردد قانون این جمهوری، باید رعایت گردد-این گفته رهبر ما، امام است مجلس ما بالاترین مقام است- حاصل خون شهدا، مجلس انقلابیه- برنامه مجلس ما، مکتبی، الهیه- بهشتی، بهشتی، شهید قانون گشتی. قانون اسلامی را، با خون خود نوشتی- ارتشی، سپاهی، فتح در انتظار است، ارتش مردور سعت، آماده قرار است- به سازش به تسلیم گفتیم زور اول، جواب ما به صدام، توپ، تانک، مسلسل- میدادند یکبار دیگر پیمان الهی خود را با مجلس شورای اسلامی تجدید نموده، و بر لزوم حاکمیت قانون در نظام جمهوری اسلامی ایران تاکید کردند.

*** اظهارات حجت‌الاسلام یزدی**

آنگاه حجت‌الاسلام والمسلمین محمد یزدی نماینده مردم قم و نایب رئیس مجلس شورای اسلامی در رابطه با روز حمایت از قانون و اهمیت اجرای آن و ویژگی‌های قانونگذار و نقش مجلس شورای اسلامی و شورای نگهبان قانون اساسی سخنانی ایراد کرد.

وی در ابتدا گفت: قبل از اینکه بحثی را شروع کنم و در رابطه با مجلس و قانون و روز قانون چند کلمه‌ای بگویم این را متذکر میشوم با شناختی که ما از مردم قهرمان و شهیدپرور ایران و مردم مبارز تهران داریم باید به این نکته توجه کنیم که در این لحظه که من در مقابل شما هستم تعداد کمتری را می‌بینیم که دور هم جمع شده‌ایم و دلیلش هم روشن می‌باشد که آنطور که باید و شاید به مردم خبر داده نشده است.

وی همچنین گفت: ما تا یکی دو ساعت قبل، از این جریان اطلاع نداشتیم پس از چند لحظه دیدیم عده زیادی از مردم در مقابل مجلس جمع شده و شعارهائی به حمایت از قانون می‌دهند.

وی در قسمتی از سخنان خود گفت: کسانیکه در این مجلس توانسته‌اند حط اصیل انقلاب و امام را بدرست بشناسند و تشخیص بدهند با رفتار شما مردم آگاه و با روشی که نمایندگان شما در نهایت احترام و رعایت مقررات درپیش گرفتند وضعشان روشن شده است. امروز مجلس و نمایندگان شما دیگر هیچگونه گرفتاری و اختلاف نظرهای داخلی ندارند و مجلس با یکپارچگی در خط اسلام و انقلاب و امام به وظایف شرعی و قانونی خود عمل کرده و انشاءالله در آینده نیز عمل خواهد کرد.

*** تجلیل از نقش جانبازان انقلاب**

حجت الاسلام والمسلمین محمد یزدی آنگاه ضمن تجلیل از جانبازان حاضر در مراسم وتاکید بر این واقعیت که هرآنچه در این انقلاب بدست آورده‌ایم در اثر فداکاریهای شهدا و جانبازان انقلاب است، اگر کسی در دورترین نقاط کشور نام اسلام را می‌برد و یا نمازی خوانده می‌شود آنان سهیم هستند و بلکه بزرگترین سهم را دارند و انقلاب مدیون شهدا و این مردم است و این نعمت را باید حفظ کنیم.

در رابطه با مسئله قانون و اهمیت آن گفت: طبیعی‌ترین حقی که برای یک فرد یا یک جامعه وجود دارد آزادی است. آزادی اولین وطبیعی‌ترین حقی است که خداوند به بندگانش عنایت فرموده است.

*** یگانه مجلس اسلامی در جهان**

حجت الاسلام یزدی افزود: با کمال قاطعیت باید گفت تنها پارلمانی که براساس اسلام وتحت ضوابط اسلامی مسائل مردم را مورد توجه و رسیدگی قرار میدهد مجلس شورای اسلامی ایران است.

حجت الاسلام والمسلمین محمد یزدی در بخش دیگر افزود: مجلس ما بالاترین مجلس است که براساس منطق، استدلال وبرهان عمل میکند و در مرحله نهائی هم نظریاتش بوسیله شورای نگهبان قانون اساسی کنترل میشود وبعد از آن به دولت ابلاغ میشود تا به مرحله اجرا درآید.

وی آنگاه تاکید کرد: قانون اولین مولود طبیعی زندگی اجتماعی انسانهاست و در جامعه اسلامی این مزیت وجود دارد که قانون محدود در چار چوب ضوابط اسلام است، ودر هیچ کجای دنیا سراغ نداریم که این چنین قوانین تصویب شده در مجلس متکی به احکام آسمانی و قرآن کریم باشد.

*** عملکرد مجلس**

حجت الاسلام والمسلمین محمد یزدی آنگاه در رابطه با عملکرد مجلس از بدو تشکیل آن گفت:

از بدو آغاز کار رسمی مجلس شورای اسلامی بجز بررسی وتصویب اعتبار نامه‌های نمایندگان تاکنون ۳۶۰ طرح ولایحه در مجلس شورای اسلامی مطرح شده است که از این تعداد ۲۶۰ لایحه ۹۳ طرح و ۷ نامه و صرف نامه در ارتباط با مسائل حکومت ودولت بوده است نایب رئیس مجلس شورای اسلامی درپایان سخنان خود اظهار امیدواری کرد که امت انقلابی ومسلمان ایران با حمایت وپاسداری از قانون و رعایت قوانین تصویب شده در مجلس شورای اسلامی وبا احترام به قوانین جاری مورد تائید دولت جمهوری اسلامی، مجلس شورای اسلامی را یاری دهند و حریم مقدس قانون را که منبعث از احکام اسلامی و الهی است بیش از پیش رعایت کنند.

پس ازپایان سخنان حجت الاسلام والمسلمین محمد یزدی مردم انقلابی ومتعهد حاضر در مراسم بدادن شعارهای مرگ برآمریکا و مرگ بر ضد ولایت فقیه پرداختند.

این مراسم در ساعت ۱۶/۳۰ دقیقه پایان یافت.

برنامه بودجه نظامی ریگان در زمان صلح بیسابقه و مبالغی برای جنگ‌شیمیائی بکارمی‌رود

واحد مرکزی خبر بنقل از خبرگزاری گزارش داد: دولت ریگان لایحه بودجه سال ۱۹۸۳ آمریکا را که صفت مشخصه آن افزایش بیسابقه مخارج نظامی و کاهش شدید مصارف اجتماعی و یک کسر بودجه بسیار عظیم است منتشر کرد تکیه برجسته در برنامه بودجه ریگان افزایش بسیار چشمگیر مخارج نظامی است که برای زمان صلح بیسابقه است و در آن از جمله مبالغی برای جنگ شیمیائی کنار گذاشته شده است.

در لایحه بودجه آینده آمریکا که روز دوشنبه رسما به کنگره تسلیم خواهد شد جمعا دویست و پانزده میلیارد دلار یعنی ۲ درصد کل بودجه ۷۵۷ میلیارد دلاری آمریکا صرف مخارج نظامی خواهد شد مخارج نظامی در بودجه سال ۱۹۸۲ آمریکا ۲۴ درصد کل بودجه را تشکیل شامل میشد بدین ترتیب مخارج نظامی آمریکا در سال مالی آینده نسبت به سال مالی جاری سی و سه میلیارد و صد میلیون دلار افزایش می یابد مقامهای دولت ریگان اعلام کرده اند تا سال ۱۹۸۷ مخارج نظامی امریکا به ۳۵۶ میلیارد دلار بالغ خواهد شد در لایحه جدید بودجه آمریکا یک کسر بودجه بیسابقه بمبلغ نود و یک میلیارد دلار و پانصد میلیون دلار پیش بینی شده است بگزارش خبرگزاریها دولت ریگان برای تامین مخارج نظامی و جبران کسر بودجه مصارف رفاهی و اجتماعی را به گونه ای بیسابقه کاهش میدهند و این امر بیش از همه بر وضع میلیونها تهیدست آمریکائی اثر آتی بسیار نامطلوب بجای خواهد گذاشت ریگان در پیامی که روز دوشنبه به کنگره خواهد فرستاد و متن آن از قبل فاش شده است به کسادی اقتصادی در آمریکا اشاره کرد و گفت ما به مردم آمریکا نوید نداده ایم.

از سوی دیگر خبرگزاری فرانسه در تفسیری پیرامون بودجه نظامی بیسابقه آمریکا نوشته است در این بودجه ساختن دو ناو هواپیمابر جدید و ساختن موشکهای متحرک ام ایکس بمب افکن های بی یک پیش بینی شده است.

یمن جنوبی در مخالفت با آمریکا یک کنفرانس بین‌المللی برپا می‌کند

خبرگزاری آسوشیتدپرس ازعدن گزارش داد: دولت یمن جنوبی دیروز اعلام کرد برای مخالفت بااقزایش حضورنظامی آمریکا درخاورمیانه یک کنفرانس بین‌المللی برپا خواهد کرد.

برپائی کنفرانس همبستگی در مخالفت باحضور نظامی آمریکا درخاورمیانه که از امروز درعدن گشایش خواهد یافت با دیدار کاسپاروا ین برگر وزیر دفاع آمریکا از عربستان سعودی بطور همزمان صورت میگیرد براساس بیانیه رسمی دراین کنفرانس بین‌المللی که به شورای جهانی صلح موسوم است حدود یک صد هیات از سازمانهای سوسیالیست احزابسیاسی و جنبش‌های آزادی بخش ملی از قاره آسیا، آفریقا ونقاط دیگر جهان شرکت خواهند داشت.

معاون نخستوزیر جمهوری دمکراتیک خلق یمن «یمن جنوبی» گفت: اوضاع خاورمیانه و خطر افزایش حضور نظامی آمریکا دراین منطقه درراس مسایل دستورکار کنفرانس قرار خواهدداشت

لازم به یادآوریست که وزیر دفاع آمریکا فردا سفر خاورمیانه‌ای خود را که هشت روز طول خواهد کشید با ورود به عربستان‌سعودی آغاز خواهد کرد درعین حال علی ناصر محمد رئیس جمهوری یمن‌جنوبی با نایب حوانمه رهبر جبهه دمکراتیک برای آزادی فلسطین و ندیم عبدالصمد یکی از مقامهای بلندپایه‌حزب کمونیست لبنان ملاقات وگفتگوهائی انجام داد.

غرب‌دربحران

دفتر روزنامه سیاهپوستان آمریکا به گلوله بسته شد

واشنگتن - واحد مرکزی خبر- بگزارش واحد مرکزی خبر از واشنگتن گروه نژاد پرست کوکولکس کلان معروف به ک ک ک چند روز پیش به دفتر روزنامه اردوتسیت روزنامه معروف سیاهپوستان در می سی سی پی حمله و آنرابگلوله بستند. این روزنامه یکی از بهترین روزنامه‌های سیاهپوستان آمریکاست که موقعیت سیاسی سیاهان را چه افراطی و چه محافظه کار بررسی میکند.

بنوشته روزنامه گاردین پلیس در این رابطه دو سفید پوست را دستگیر کرد . که هردو از افراد گروه ک ک ک بودند اما آنها با پرداخت ۲۵هزار دلار ودیعه آزاد شدند. لازم بیاد آوری است در این حمله بکسی آسیب نرسید.

کارگران بیشتری از کارخانجات آمریکا اخراج میشوند

تهران - خبرگزاری جمهوری اسلامی - کارخانجات هواپیما سازی«بوئینگ » و«اتومبیل سازی» جنرال موتورز دیترویت اعلام کردند: در نظر دارند تعدادی از کارگران خود را اخراج کنند.

بگزارش خبرگزاری فرانسه بوئینگ اعلام کرده است بخاطر کاهش دریافت سفارشات در نظر دارد به کار ٤تا ٥هزار کارگر در کارخانجات عمده‌اش در «سیاتل» در ساحل غربی آمریکا خاتمه دهد.بوئینگ سال گذشته نیروی کار خود در این منطقه را از ۸۱۵۰۰به ۷٦هزار تن کاهش داد.

کارخانه جنرال موتورز دیترویت نیز اعلام کرد: ظرف یکسال آینده بخشی از این کارخانه را تعطیل خواهد کرد که با این کار ۱٤۰۰کارگر بیکار خواهند شد.

تظاهرات بر ضد افزایش فعالیتهای نظامی آمریکا

خبرگزاری فرانسه از سانفرانسیسکو گزارش میدهد: حدود ٦۰۰۰نفر روز شنبه در سانفرانسیسکو برای اعتراض بافزایش فعالیتهای نظامی آمریکا در دنیا و دخالت این کشور در ال سالوادور راهپیمائی کردند.

این تظاهرات بوسیله ۱۱۸ اتحادیه (کلوپ های دمکرات) گروههای دانشجوئی کلیساها و سندیکاها بسرکردگی حزب دمکراتیک کارگران که یک گروه سوسیالیست است بر پا شده بود.

متن شعارهای تظاهر کنندگان در مورد توقف عملیات جنگی ریگان تحدید سلاح های هسته‌ای انتقال بودجه برنامه‌های نظامی به برنامه‌های اجتماعی و پایان مداخله آمریکا در ال سالوادور بوده است.

بنام خدا
۳۰۱٤۱ م- الف

صدا و سیمای جمهوری اسلامی ایران

اطلاعیه

از متقاضیان استخدام دررشته‌های الکترونیک و تاسیسات که قبلاً درتهران و یا دریکی از مراکز شهرستانها ثبت‌نام کرده‌اند، خواهشمند است جهت دریافت کارت ورود به جلسه امتحان با همراه داشتن کارت شناسائی یا شناسنامه عکس‌دار درتاریخ ٦۰/۱۱/۲۱ به امور استخدام این سازمان واقع درخیابان افریقا نبش بلوار ناهید مراجعه نمایند.

بسمه تعالی

آگهی استخدام

وزارت راه وترابری درنظر دارد یک نفر مهندس الکترونیک و ۲ نفر تکنسین الکترونیک راکه حداقل ۵ سال سابقه کار درتعمیر و نگهداری سیستمهای مخابراتی بیسیمVHF راداشته باشند بصورت خرید خدمت استخدام نماید از داوطلبین که حداکثر سن آنها از ٤٥ سال تجاوز ننماید تقاضا میشود برای مصاحبه و گزینش بدفتر تاسیسات ترابری وایمنی راهها- طبقه پنجم ساختمان راه‌آهن واقع در خیابان طالقانی تا ده روز بعد از انتشار این آگهی مراجعه نمایند.

وزارت راه و ترابری

۳۰۵۹۰م-الف

دعوت به همکاری

دفتر پژوهش امورهنری ونمونه سازی وزارت آموزش وپرورش ازهنرمندان متعهد ومومن به انقلاب اسلامی باتخصصهای زیر دعوت به همکاری مینماید:
۱- گرافیک
۲- نقاشی متحرک
۳- عکاسی
٤- چاپهای دستی(سیلک اسکرین)
٥- خوشنویسی
علاقمندان میتوانند همراه باسوابق کاری ونمونه‌هایی ازآثارشان ازروزهای ۱۷ الی ۲۲ بهمن ماه ۱۳٦۰ ازساعت ۸ تا ۱۲ به دفتر پژوهش امورهنری ونمونه سازی واقع درخیابان بهار،بین انقلاب وسمیه، کوچه سمنان شماره ۸ تلفن ۷٥۲۹٦٦ مراجعه نمایند.

دفتر پژوهش امورهنری ونمونه سازی وزارت آموزش وپرورش

اخبار کوتاه جهان

تذکر: جهان اسلام به مجموعه کشورهائی اطلاق میشود که اکثریت سکنه آنها مسلمان باشند و صد البته بمعنی اسلامی بودن رژیم آنگونه کشورها نیست.

- تلویزیون دولتی لبنان-عرفات در بیروت با شفیق وزان نخست وزیر لبنان ملاقات کرد.

تلویزیون لبنان بعداز این ملاقات بنقل از شفیق وزان گفت هدف از این ملاقات تبادل نظر با توجه به اوضاع حساس و خطرناک در منطقه بود.

- عراق از مصر خواسته است تا به عنوان یک عضو بنیانگزار جنبش عدم تعهد برپائی کنفرانس آیندهٔ این جنبش را درماه نوامبر دربغداد تضمین کند.
- عیسی الخلیفه ولیعهد و وزیر دفاع بحرین اندکی قبل از ورود واین برگر

بزرگداشت دهه فجر در شهرستانها

مراسم دهه فجر در باختران

● باختران: به مناسبت دهه فجر مراسمی باحضور پرسنل ستاد لشکر ۸۱ زرهی باختران، استاندار، فرمانده لشکر و مسئول دایره سیاسی ایدئولوژیک لشکر در باشگاه نظامیان برگزار شد در این مراسم ابتدا استاندار باختران سخنرانی کرد و سپس فیلمی برای شرکت کنندگان بنمایش درآمد.

بزرگداشت دهه فجر در روستای دوریسان پاوه

● پاوه: بخاطر بزرگداشت دهه فجر مراسم خاصی باحضور روحانیون، فرماندار و نمایندگان ادارات و ارگانهای انقلابی پاوه در روستای ریسان برگزار شد در این مراسم پس از سخنرانی یکی از اهالی مسلمان این روستا و اجرای سرود توسط طلاب علوم دینی مدرسه امام محمد غزالی پیام دانش آموزان دوریسان قرائت شد و سپس فرماندار و یکی از روحانیون پاوه سخنرانی کردند.

گرامیداشت دهه فجر در کاشمر

● کاشمر: بمناسبت گرامیداشت دهه فجر از سوی شوراهای محلی شهرستان کاشمر مراسمی در تکیه ابوالفضلی این شهر برگزار شد که در آن حجت‌الاسلام عرب فرمانده سپاه پاسداران انقلاب اسلامی کاشمر سخنرانی کرد همچنین بهمین مناسبت مراسمی از سوی ورزشکاران باستانی برگزار شد.

دهه فجر در اسلام‌آباد غرب

● اسلام‌آباد غرب: از سوی جامعه اهل حق شهرستان اسلام آباد غرب اعلام شد که بمناسبت دهه فجر مجلس جشنی از ساعت ۱٦ الی ۲۰ روز سه شنبه بیستم بهمن ماه درجمع خانه اهل حق این شهرستان برگزار میشود.

شب شعر درشهرشادگان

● اهواز: از سوی روابط عمومی بخش عربی سپاه پاسداران انقلاب اسلامی منطقه هشت شب شعری بمدت یک هفته از هفدهم تا بیست و سوم بهمن همه روزه از ساعت ۳ تا ۵ بعدازظهر درمسجد سیدشرف شادگان برگزار است که دران ۵۰تن از شعرای عرب خوزستان شرکت دارند.

آئین‌های دهه فجر درارومیه

● ارومیه- خبرنگارجمهوری اسلامی: آئینهای مخصوص دهه فجر با شرکت استاندار آذربایجان غربی، حاکم شرع دادسرای انقلاب اسلامی ارومیه، سرپرست ستاد برگزاری مراسم دهه فجر آذربایجان غربی و گروهی از روحانیون و جمعی از خانواده‌های شهدا و رزمندگان سیاسی نادم در زندان شهربانی ارومیه برگزارگردید که دران پس از اجرای سرودیکی از زندانیان نادم درمورد اثرات انقلاب اسلامی در روحیه و افکار مردم ایران سخن گفت و سپس حجت‌الاسلام ایمانی حاکم شرع دادسرای ارومیه درمورد افراد نادم و طریقهٔ رفتار پرمحبت دادگاهها باآنان سخنانی ایراد کرد این مراسم با سخنرانی پدرشهید چمدواهدای هدایایی از سوی بنیاد شهید بین زندانیان خاتمه یافت همچنین دانش‌آموزان مدارس ارومیه درششمین روزدهه فجر باحضور درمزارشهدا یادابن عزیزان راگرامی داشتند.

تشکیل نمایشگاه بمناسبت دهه فجر

● رامسر- خبرنگارجمهوری اسلامی- ازسوی ستادبرگزاری مراسم ۲۲بهمن رامسر بمناسبت دهه فجر نمایشگاه عکس، پوستر و کتاب درسالن شهرداری رامسردائرشد و همچنین بهمین مناسبت نمایشنامهٔ خانهٔ تیمی بانویسندگی و کارگردانی حسن پورمنصوری و سازی گروه تأثردبیرستانهای امام خمینی و رضی کاظمی از ۲۰تا۲۲ بهمن به احرادرمی‌آید که به حسگردگان اختصاص دارد.

مراسم گرامیداشت دهه فجر دربندربوشهر

● بوشهر: هزاران تن ازدانش آموزان مدارس بوشهر باانجام یک راهپیمایی توطئه‌های آمریکا و دیگر ابرقدرتهای جهانخوار رامحکوم کردند دراین مراسم پس ازتلاوت آیاتی چند از کلام‌الله مجید واجرای چند سرود پیرامون تعلیم وتربیت ازدیدگاه اسلام و ۲۲ بهمن سخنرانی شد همچنین بهمین مناسبت مراسمی با حضور مسئولین استان درمحل نمازخانه اداره کل بندروکشتیرانی برگزار شد

گرامیداشت ششمین روزدهه فجر درکرمان

● کرمان: بمناسبت ششمین روزدهه فجر مراسمی درمدارس کرمان باشرکت دانش آموزان واولیاء آنان ومسئولان مدارس برگزار شدودراین مراسم پس ازتلاوت آیاتی ازکلام‌الله مجید وقرائت پیام وزیر آموزش وپرورش پیام برادرفرشیدی مدیر کل آموزش وپرورش استان کرمان خوانده شد

تلگرام تبریک جامعه روحانیت سقز بحضور امام امت

سنندج- بسمه تعالی محضر مبارک رهبر عالیقدر انقلاب اسلامی ایران حضرت آیت‌الله امام خمینی مدظله

احتراماً سومین سالگرد دوازدهم بهمن‌ماه راکه باتائیدات خداوند توانا- امام امت پس ازسالها دوری اروطی به آغوش پرمهر میهن عزیز بازگشتند وهمچنین پیروزی انقلاب اسلامی ایران برهبری داهیانه بزرگ رهبر انقلاب را صمیمانه به حضور مبارک و نیز عموم ملت ایران تبریک عرض مینمائیم. جامعه روحانیت شهرستان سقز این روز میمون و تاریخی راکه مایه دهق الباطل وتحدید حیات فرهنگی اسلام و مستضعفین است راارج نهاده وجشن میگیرند- پیروزی اسلام و سپاه آنرابر کفر والحاد متجاوزین از حق تعالی مسئلت داریم.

تلگرام جامعهٔ اهل حق اسلام آباد غرب به امام امت

بسمه تعالی- محضر مبارک حضرت امام خمینی مدظله العالی حامی مستضعفان جهان و سیاگزار جمهوری اسلامی ایران جامعه اهل حق شهرستان اسلام آباد غرب صمیمانه ترین تبریکات خود رابمناسبت آغاز سومین سالگرد پیروزی انقلاب اسلامی بحضور آن رهبر بزرگ و ملت شهید پرورایران عرض مینماید.

امیدالتماس دعا دارد که وجود آن امام درکنف عنایت خداوندی تا ظهور حضرت مهدی (عج) از جمیع بلیات محفوظ ومصون بدارد.

جامعه اهل حق شهرستان اسلام آباد غرب باردیگر همبستگی وپیوستگی استوار وصادقانه خویش راباامام امت و ملت شهید پرور ایران اعلام میدارد.

بازدید امام جمعه بوشهر از زندان این شهر

● بوشهر- خبرنگار جمهوری اسلامی: در هفتمین روز دهه فجر حجت‌الاسلام مدنی امام جمعه بوشهر با زندانیان دادگاه انقلاب اسلامی بوشهر ملاقات کرد. در این ملاقات نماینده زندانیان و سپس امام جمعه بوشهر سخنرانی کردند.

تشکیل نمایشگاه در دامغان

● دامغان - خبرنگار جمهوری اسلامی- بمناسبت دهه فجر نمایشگاه کتاب و عکس شهداء در مسجد جامع و نمایشگاه طرحهای ابداعی جهت خود کفایی در دفتر فعالیتهای انقلاب اسلامی و نمایشگاه عکس و معرفی شخصیتهای اسلامی در دفتر نشر فرهنگ اسلامی حسینیه حضرت ابوالفضل دامغان برپا گردید.

گرامیداشت دهه فجر در آبادان

● آبادان- خبرنگار جمهوری اسلامی: بمناسبت دهه فجر نمایشگاه کتاب، عکس، طرح بنام والفجر در آبادان گشایش یافت که با استقبال شدید رزمندگان وخانواده‌های شهدا قرار گرفت بهمین مناسبت دو گروه از خانواده‌های شهدای شیراز و مشهد به آبادان سفرکرده و بر مزار شهدا جمع شده و از آنان تحلیل بعمل آورده و پس از افتتاح کمیته فرهنگی بنیاد شهید و دیدار با برادران سپاه خرمشهر از جبهه خرمشهر بازدید کردند همچنین ظهر دیروز نماز وحدت برگزار شد که در آن حجت الاسلام حمی امام جمعه آبادان سخنرانی کرد.

گرامیداشت روز قانون در مشهد

مشهد- خبرنگار جمهوری اسلامی: در روز ۱۸ بهمن و نامگذاری آن بنام روز قانون مراسمی در دادگستری خراسان برگزار گردید در این مراسم که با راهپیمایی آغاز شده بود پس از تلاوت آیاتی از کلام‌الله مجید و قرائت پیام ستاد برگزاری و اجرای سرود و اشعار توسط نظامیان برادر میر قدرسکی دادستان انقلاب اسلامی مشهد سخنرانی کرد.

مراسم دهۀ فجر در رودبار

رودبار- خبرنگار جمهوری اسلامی: بمناسبت دهۀ فجر مراسم باشکوهی در مسجد لاکی پائین بازار رودبار تشکیل شد که در آن حجت‌الاسلام سعادی مسئول دفتر تبلیغات استان گیلان برای حاضرین سخن گفت پس از سخنرانی مردم دست به یک راهپیمایی باشکوه زده و در مقابل سپاه پاسداران انقلاب اسلامی گرد آمدند و درپایان قطعنامه‌ای قرائت گردید که با تکبیرحاضران مورد تائید قرار گرفت.

مراسم دانش آموزان ساوه در دهه فجر

ساوه- خبرنگار جمهوری اسلامی: در ششمین روز از دهه فجر مراسم باشکوهی با شرکت کلیه دانش آموزان دبستانها و دبیرستانهای شهر ساوه در مسجد الله برگزار شد در این مراسم پس از تلاوت آیاتی از کلام‌الله... مجید سرود ۲۲ بهمن خوانده شد و سپس حجت‌الاسلام مهدوی سخنرانی کرد.

سخنرانی وزیر کار در قم

قم- خبرنگار جمهوری اسلامی: در ادامه برنامه‌های ستاد قم برنامه ویژه کارگران با شرکت کارگران کارخانجات قم در مسجد اعظم برگزار شد در این مراسم برادر احمد توکلی وزیر محترم کار و سخنگوی دولت سخنرانی کرد.

زلزله شدید اطراف ایرانشهر را لرزاند

● در این زلزله ۲۰۰ خانه روستائی ویران شد.
● این حادثه خوشبختانه تلفات جانی بهمراه نداشته است

زاهدان- بگزارش رسیده ساعت ۱٤/۳۰ بعد از ظهر روز شنبه زلزله نسبتاً شدیدی که همزمان با ریزش مداوم باران بود بخش سرباز و حومه شهرستان ایرانشهر را لرزاند در پی وقوع این زمین لرزه حدود ۲۰۰ خانه روستائی ویران شد و خوشبختانه این حادثه هیچگونه تلفات جانی بهمراه نداشته است. گزارش رسیده از زاهدان حاکیست پس از وقوع زلزله امدادگران هلال احمر شهرستان ایرانشهر با تمامی امکانات پزشکی عازم مناطق زلزله زده این شهرستان شدند. لازم به یاد آوریست تا ساعت مخابره خبر ساعت ۱۹ دیشب، شدت این زلزله مشخص نگردیده است. همچنین بگزارش خبرگزاری جمهوری اسلامی بنقل ازهلال احمر زاهدان حاکیست بمنظر کمک به روستائیان آسیب دیده در روستاهای کوروز، پتلا اشکنک و مورتان گروهی از امدادگران سازمان هلال احمر راهدان بهمراه ۳۰۰ عدد فانوس و چراغ خوراکپزی- ۳۵۰ تخته پتو و مقادیر مواد خوراکی به منطقه اعزام شدند.

شهربانی زرند گشایش یافت

کرمان - در ششمین روز از دهه فجر و در آستانه سالگرد پیروزی انقلاب اسلامی ایران عصر دیروز طی مراسمی که با حضور سرهنگ مهدوی معاون شهربانی کل کشور برادر ساوه استاندار کرمان حجت الاسلام جعفری امام جمعه زرند رئیس شهربانی، فرماندهان مرکز آموزش و ژاندارمری و گروهی از پرسنل وابسته - برادران پاسدار وعده کثیری از مردم ایثار گر این شهرستان در زرند برگزار شد پس از تلاوت آیاتی از کلام الله مجید شهربانی این شهرستان رسما گشایش یافت و کار خود را آغاز کرد.

در این مراسم ابتداء فرماندار این شهرستان طی سخنانی در زمینه اجرای نظم و قانون و نقش این نهاد در برقراری نظام جمهوری اسلامی ایران مطالبی بیان داشت. سپس رئیس شهربانی استان پیرامون نحوه عملکرد پرسنل شهربانی از بعد از پیروزی انقلاب ووظیفه خطیریکه در این برهه اززمان بعهده شهربانی واگذار شده توضیحاتی داد و افزود طی یک سال گذشته ماموران این شهربانی با تلاش و کوشش خود توانسته‌اند بیش از ۷میلیون ریال اجناس قاچاق و مسروقه را کشف و ضبط نمایند و ٦۰ساری را دستگیر کنند و در این رابطه توسط ماموران مواد مخدر بیش از ۳۱۳کیلو گرم تریاک و هروئین از ۲۵۰قاچاقچی بدست آمده که قاچاقچیان تحویل مقامات دیصلاح گردیده‌اند.

مجلس یادبود شهید محمدعلی عمدی

درپی به شهادت رسیدن دکتر محمدعلی عمدی وبرادروی دکتر محمدرضا عمدی بدست منافقین جنایتکار ازسوی شورای مدیریت دانشگاه تهران و دانشکده علوم این دانشگاه پیام تبریک وتسلیتی خطاب به امام امت وسازماندگان این شهدا خصوصا همسر شهید محمدعلی عمدی انتشار یافت دراین پیام همچنین آمده است بمناسبت برگزاری یادابن شهدا مجلس یادبودی ازساعت ۱۰ الی ۱۲ روز سه‌شنبه ۲۰ بهمن ماه جاری درمسجد دانشگاه تهران برگزار میشود.

سازمان جنگلها و مراتع کشور: استانداریها برای دریافت سهمیه ذغال هرچه سریعتر مراجعه کنند

بگزارش خبرگزاری جمهوری اسلامی سازمان جنگلها و مراتع کشور در ارتباط با حمل سهمیه ذغال استانهای کشور اعلام کرد: استانداریهائی که تاکنون قسمتی از سهمیه ذغال سال جاری خود را حمل نکرده اند هرچه سریعتر نمایندگان خود را برای حمل ذغال به سرجنگلداری شمال معرفی کنند.

بازدید هیاتی ازسوی سازمان بازرسی کل کشور

به گزارش واحد مرکزی خبر ازمرکز بندرعباس صبح دیروز هیاتی ازسوی سازمان بازرسی کل کشور جهت بازدید وبررسی نهادهای انقلاب اسلامی وادارات دولتی دراستان هرمزگان وارد بندرعباس شدند.

این هیئت مرکب از ٤ نفر میباشد که طی مدت اقامتشان دراین استان به بررسی شکایات واصله نیز خواهد پرداخت.

ترور ۲تن از برادران بسیج بندرعباس

بگزارش واحد مرکزی خبر ازبندرعباس پریشب ۲تن از برادران بسیج سپاه پاسداران انقلاب اسلامی بندرعباس باسامی غلام تحتی ۵۲ساله و محمودتحتی ٤۵ ساله توسط عناصر وابسته به گروهکها موردحمله قرارگرفتند و مجروح شدند که خوشبختانه حال این برادران با مراقبتهای اولیه پزشکی بهبود یافته و صبح دیروز از بیمارستان مرخص شدند جریان این حادثه توسط نیروهای انتظامی تحت پیگیری است.

پاسدار شهید مسعود رستگار:

تمام توطئه‌ها را بلطف پروردگار و بیداری امام پشت سرمیگذاریم

بسمرب شهداء والصدیقین مسعود، پکسال از شهادت حماسه‌ساز افتخارآفرینت گذشت.

یکسال که خود قرنی بود، ولی هنوز از پیکرت از سینه سنبرت و از قامت بلندت دماوند گونهات اثری بدست نیامده، گویا سیارات و ملائک آسمان ترا تشییع نمودند و پیکر رشیدت را به عرش بردند.

آری در انور که سینه ستبرت آماج گلوله‌های دشمن گردید و بر روی شنهای گرم دشت مهران آرمیدی، در آنجا در آن هنگام که غریبانه جام شهادت را سرمیکشیدی ستارگان را میدیدم که در مقابلت بخاک افتاده‌اند و عظمت روح بلندت را آرزو میکنند.

ملائک را میدیدم که بر گرد پیکر خونینت حلقه زده‌اند و بر غربتت و شهادت عاشقانه‌ات میگریستند، اما در بیشت این خانه کوچکی که دماوندها در آن پرورش یافتند جشن گرفتند و هریک آهسته جمله مولا یت حسین علیه‌السلام الهی رضا به قضائک و تسلیما لامرک لامعبود سواک را زمزمه میکردند. و تنها فرمان دادند تا حجله عروسیت را در کنار مسجد زینت بخش محل نمایند و از حلقوم منارهای بلند مسجد که همیشه شاهد خروش و تلاطم تو در بدو انقلاب و بعد از پیروزی حون بر شمشیر بود، شهادت سرخت را به پیشگاه امام زمان ارواحنافداه و نائب بر حقش خمینی کبیر این بت شکن قرن تبریک و تسلیت گویند. مسعود تو شاهدی و پیش از ما مطلع و آگاهی ولی سگدار بگویم که پس از شهادت چه شد و مردوران سعتی و منافقین نامرد ما تنها برادرت و دوستانت چه کردند، بگذار بگویم که پدرت این دماوند سترگ و مادرت این قله بلند ایمان چه کردند. آری پس از تو مهدی ان شاهد شهید به امر پدر و رضایت کامل به سپاه این کانون عشق و شهادت شتافت و راه سرخت را ادامه داد، ولی در عصر تیره دولت بنی‌صدر آن مردور منافقین در خیابان طالقانی قلب پاکش را که حر برای انقلاب و امام کبیر نمی‌تپید دریدند و بدین سان او نیز بسو پیوست ولی در آن هنگام که همگان حیران بودند که تا چگونه این خبر را به بیت کبیرت برسانند. پدرت را دیدم که بر اریکه صبر سوار است و بر تمامی طاغوتیان و جهال زمان نهیب میزند ما را از شهادت چه باک که خود نیز آماده‌ایم. آری مادرت نیز پس از قطع شدن آخرین سرو زندگیش با پیکری نهیب و اراده‌ای آهنین راهی جبهه‌ها گردید و پدرت این شیرمرد یل در صف جانبازان داخلی محکمتر گام زد و عاشقانه‌تر قدم برداشت و خواهران کفر ستیزت نیز به تعلیم و تربیت نوباوگان پرداختند و آوای قرآن سردادند تا همگان را براه سرخ‌تان فراخواندند و راهتان را تداوم بخشند. آری پس از تو مرتضی‌ها در دارالبوط شهید شدند و ناصرها در بزرگراه چمران بدست منافقین جام شهادت را سر کشیدند ولی لحظه‌ای توقف نکردند و نخواهیم کرد اکنون تو با آنان در سایه رحمت حق به زندگی ملکوتیت مشغولی ولی ما هنوز از این قیص عظمی محروم مانده‌ایم تو را به روح بلندت سوگند و به شهادت عزیزانمان و به قلب پارهٔ قلم که از خدای خود بخواه تا ما را به مقام رفیع شهادت نائل کند، از حدایت بخواه تا صبر علی وار سنبت را به وارثان تمامی شهیدان دهد و پشت کار و گذشت و ایثارتان را بما ارزانی دارد.

ستاد یک منطقه به سالروز شهادت سرخت را به بیت معظمت تبریک و تسلیت عرض نموده و در مجلس یادبودت که از طرف خانواده رشیدت در تاریخ ٦۰/۱۱/۲٦ در مسجد مهدوی واقع در خیابان هلال‌احمر از ساعت ۱٤ الی ۱۷/۳۰ برگزار میشود شرکت نموده و با روح بلند تو میثاق میبندد که حر در راه حق و حقیقت و جبر برای اسلام و مستضعفین گام برند.

قسمت‌هائی از وصیت‌نامه برادر شهید مسعود رستگار

با سلام به رهبر انقلاب، این آگاه زمان که با نواختن زنگ بیداری تمام معیارهای پوچ پیشین را با یاری ا... و تائید آقا امام زمان درهم ریخت و بشریت را اعتباری نو بخشید. سلام فردی سراپا عصیان و روسیاه به درگاه خدای بزرگ، به امام رئوف و دریای رحمت، این خلیل زمان، وارث تمامی بهضت انبیاء و معصومین، این روح دمیده شده در کالبد بشریت غرق در مجلاب فساد و تباهی.

در قسمت دیگری از این وصیت‌نامه آمده است:

از تعبیر کابیه در زمان جلاد بزرگ آریاکین تا رنج نمودن چهره‌های مثلاً مردمی بعد از انقلاب و در حمله طبس تا جنگ با صدام مردور همگی را بلطف پروردگار و بیداری و رهنمودهای امام خمینی پشت سر گذاشته و میگذاریم. تنها رمز پیروزی حضور توده‌های مردم در تمامی صحنه‌ها و اطاعت محض از دستورات امام خمینی میباشد. ما پیروزیم زیرا که خدا وعده پیروزی به مستضعفین و وارث زمین گردانیدن آنان را داده

پدرم سلام، سلام فرزند روسیاه و نافرمانت به تو ای اسطوره درد و رنج استقامت، ای پدری که با خون دل فراتر از توان و طاقت خود ایثارگرانه همچو شمعی گرد وجود فرزندانت سوختی، امیدوارم که مرا ببخشی تا روز قیامت توان ایستادن در صحرای محشر را داشته باشم. من با رضایت تو حدود دو سال است که بانداره توانم در خدمت انقلابم میباشم. پس از شهادت من لباس سیاه بپوش و قامت همچون کوهت را استوار بگیر و بگو خدایا این قربانی مرا از من قبول کن تا شاید خدا با دعای شما مرا جزء شهدا قرار دهد.

مادرم سلام- سلام ای دلسوز من، مهربانم، ای عزیزترین عزیز من، میدانم خیلی اذیت کردم اما تو بزرگتر از آنی که مرا ببخشی، وجود تودت را خرج ما کردی و در پایان، بدنی علیل ومریض برایت مانده و ما به تنها یاری از دوشت برداشتیم بلکه بهرهای حسر آرار از طرف ماندیدی، خدا عوض بدهد و ما را ببخشاید، مادر خوبم مرا ببخش، ببخش که خیلی شرمنده‌ام و روحم در عذاب است، از اینکه همیشه سربار بودم و ا... اگر شما خانواده راضی نباشید و من کشته شدم، امیدی بنجات از عذاب خدا ندارم اگر چه در میدان رزم باشم خلاصه تو را قسم میدهم بجان خودت که برایم دعا کن تا شاید روحم آرامش پیدا کند مبادا اظهار بینایی کنی و دشمن را شاد کنی، هرگز عمگین مباش که اگر افتخار شهادت نصیب آدمی شود باید لباس نو پوشید و شادی کرد که امانت خدا را بخودش پس داده‌ای. هر زمان خواستی گریه کنی گریه به امام حسین (ع) و فرزندان و اصحابش کن که این عزیزان خدا که بهتر از آنان و با وفاتر از آنان خلق نشده، چگونه عزیزانه تحت عنوان خارجی کشته شدند و بدنهای پاکشان سه روز و دو شب روی زمین گرم کربلا ماند.

خواهرم سلام- عمخوارم سلام، تو نیز بسهم خود مرا ببخش و آن هنگام که در نیمه شب بیدار میشوی برای آمرزش من دعا کن، خودت را خوب حفظ کن و همیشه با یاد خدا زندگی کن که قلبت مطمئن باشد. تنها یاد خداست که آدمی را استوار و صبور نگه میدارد. تو نیز در شهادت من صبر کن که خداوند به صابرین اجر میدهد.

برادرم سلام- یاورم سلام، مهدی جان مهمترین روی سخنم با توست که بعد از من باید خانواده را رهبری کنی و ستون استواری برای آنان باشی، برادر جان تو بیا و جای من تلافی کن و درخدمت خانواده باش که خدمت بخداست و آنان را از دست خودت راضی کن کارهایت را برای خدا قرار بده (کوچکترین ریا شرک است) تقوا پیشه کن و علاقه به هر چیز را که مانع بین تو و خدا میباشد قطع کن، روزه بگیر و کم بخور و شیک بپوش تا در عم و درد تمام مسلمانان که در سطح کشور پراکنده‌اند و ما در طول مسیر مشاهده کرده‌ایم، شریک باشی. درست را بخوان و ادامه بده تا مملکت از زیربار استعمار ۵۰ ساله نجات پیدا کند. بدبساری کس و همیشه ورزش را ادامه بده که در پیشرفت کارها بخاطر بوجود آمدن نشاط بیشتر تاثیر زیاد دارد ولی هیچگاه برایت اصل نشود. مسعود را ببخش و بعد از نماز و درهمه حال برایم دعا کن، از دعای خیر غافل مشو که جان میدهد به آدمی سلام مرا بتمامی دوستان و اهل محل برسان، مخصوصا دوستان محل که از طرف من از همه حلالیت بطلب و سلام به یگانگان برسان

دوست نازنینم مصطفی سلام- مصطفی جان خیلی نو مدیونم، زیرا که تو اولین کسی بودی که مرا هوشیار نمودی و متذکر شدی که درچه محلاتی عوطه‌ورم، تو بودی که با به حس مسئولیت دائم بمن تذکر میدادی و من چقدر ناسپاس در حق تو، مرا ببخش و برایم دعا کن که دعای مومن خیلی تاثیر دارد، مبادا مرا فراموش کنی که خیلی گمگارم، در جبهه از طریق روزنامه از شهادت برادرم حسین رسولی آگاه شدم. خیلی خیلی ناراحت شدم، روحش شاد و یادش گرامی باد. مصطفی از طرف من به آقاتیمور مخصوصاً و بعد بهمه بچه‌ها سلام برسان. بچه‌های جلسه و ستاد ۱ و حاج آقا فتوت، خلاصه همگی را سلام برسان و همیشه برای شادی روحم دعا کن. مهدی این وصیت‌نامه را بده مصطفی بخواند. خداحافظ.

مسعود رستگار

درراه خودکفائی

بقیه از صفحه اول

گذشته است. بدین ترتیب اگر ما مسئله مواد اولیه را در این بخشها حل کنیم شتاب و رشد اقتصادی کشور را چندین برابر افزون نموده‌ایم. یعنی درواقع برسرعت خود بسوی خودکفائی و استقلال اقتصادی خواهیم افزود و تا مرز خودکفائی کامل پیش خواهیم رفت.

به این ترتیب آشکار گردید که انقلاب اسلامی در زمینه‌های اقتصادی علاوه بر تغییر ملاکهای ارزشگذاری و حاکمیت فرهنگ ایثار در بخشهای اقتصادی و تغییر بنیادها و خدمت به محرومان، موفق به تغییر مسیر توسعه و رشد اقتصادی کشور در جهت خودکفائی و استقلال اقتصادی که عمده‌ترین هدف هر کشوریست نیز گردیده و اینروزها اولین گامهای بلند خود را در این زمینه برمی‌دارد.

ادامه دارد

خواهر گرامی خانم دکتر ثریا مکنون
برادر ارجمند آقای دکتر رضا مکنون

شهادت باسعادت دکتر محمدعلی عمدی وبرادرایشان را به حضور شما وسایر بستگان تبریک وتسلیت عرض میکنم مسلما ضدآنقلاب کوردل درشرایطی که امت قهرمان وشهید پرور ایران راه پرپیچ وخم مبارزه با استکبار جهانی وعوامل دست‌نشانده‌اش را با قوت وقدرت می‌پیماید با این گونه اقدامات ره به جائی نبرده وهرروز مفتضح‌تر می‌گردد.

ازخداوند متعال صبر و استقامت توفیق وسعادت خانواده محترم را خواستارم.

(دکتر محمدعلی نجفی وزیر فرهنگ آموزش عالی)

انالله وانااليه راجعون

باقلبی مملو از تاثر وتاسف درگذشت بانو حشمت قلیها همسر آقای سیدمهدی ده‌چمنی را به اطلاع دوستان وآشنایان واقوام محترم میرساند مجلس ترحیم زنانه ومردانه آن روان‌شاد روز دوشنبه ٦۰/۱۱/۱۹ ازساعت ۳الی ۵بعدازظهر درحسینیه احمدی واقع در خیابان ایران کوچه سقاباشی منعقد می‌باشد

خانواده های ده‌چمنی- رنجی- نخلی- قلیها- آرام- صالحی پناه- اسدی- ایروانیای تهرانی- مژده ودیگر خانواده‌های وابسته.

آگهی تصحیحی

در آگهی تسلیت به دکتر مکنون که در صفحه چهارم روزنامه ٦۰/۱۱/۱۸ بچاپ رسیده بود که حمله حزب ناگوار ترور ناجوانمردانه برادر همسر ... صحیح نیست.

اخبار کوتاه

برگزاری نماز وحدت

خاش- نماز وحدت به امامت حجت الاسلام والمسلمین سید مهدی عبادی نماینده امام و امام جمعه زاهدان که برای بازدید به این شهر سفر کرده‌اند با شرکت مردم این شهر برگزار شد.

تشییع جنازه یک سرباز اسلام

شهرکرد-پیکر پاک حسن احمدی عضو بسیج سپاه پاسداران که به درجه رفیع شهادت نائل آمده است پیش از ظهر دیروز تشییع شد.

تشییع دو جانباز اسلام

مشهد- بدنهای اطهر و گلگون دو تن از شهدای راه الله بنامهای شهید حاج رضا سعد یوسف رانائی - و شهید حجاز عباسی اهل پاکستان پیش از ظهر دیروز بطرز باشکوهی تشییع شد.

سمینار شهربانی باختران

باختران- نخستین جلسه سمینار پرسنل شهربانی با شرکت سرپرست دایره سیاسی ایدئولوژیک شهربانی رئیس شهربانیهای استان باختران وگروهی از مقامات محلی و پرسنل شهربانی در محل تالار اجتماعات گشایش یافت.

گشایش نمایشگاه و فروشگاه صنایع دستی در اهواز

اهواز- صبح دیروز فروشگاه و نمایشگاه صنایع دستی ایران در اهواز با حضور جمعی از مسئولین استان گشایش یافت.

دیدار با آیت الله منتظری

قم - صبح پریروز آقای مهندس شهاب گنابادی وزیر مسکن و شهر سازی به اتفاق معاونان این وزارتخانه در قم با فقیه عالیقدر حضرت آیت الله منتظری و حضرات آیات مشکینی و آذری قمی - شرعی دیدار وگفتگو کردند.

اعزام به جبهه‌های نبرد

یاسوج- دو روز گذشته گروهی دیگر از برادران بسیج سپاه پاسداران گچساران در میان بدرقه گرم و پرشور مردم این شهر عازم جبهه‌ها شدند.

بازدید امام جمعه تبریز از حوزه علمیه بناب

تبریز- آیت الله ملکوتی امام جمعه و نماینده امام در تبریز ظهر پریروز پس از افتتاح مرکز تلفن خودکار بناب از قسمتهای مختلف ساختمان مدرسه جدید التاسیس حوزه علمیه بناب بازدید کرد.

اجرای طرح شهید رجائی

ایلام- کمیته امداد امام خمینی شهرستان ایلام تاکنون پیرمردان و پیرزنان ٦۱ روستا را زیر پوشش قرار داده است و مبلغ ده میلیون و سیصد و بیست هزار ریال را بین آنان تقسیم شده است.

بزرگداشت دهه فجر در نوکنده

نوکنده خبرنگار جمهوری اسلامی- بمناسبت دهه فجر شب یکشنبه ٦۰/۱۱/۱۸ بعد ز نماز مغرب و عشا در مسجد جامع نوکنده برادر عباس محمدی فرمانده سپاه پاسداران بندر گز سخنرانی نمود و در پایان به سئوالات حاضرین پاسخ گفت.

کشف بیش از ۲۱ کیلو گرم مواد مخدر

زاهدان- طی دو روز گذشته توسط مامورین ناحیه ژاندارمری سیستان و بلوچستان بیش از ۲۱ کیلوگرم مواد مخدر از ۵ نفر کشف شد.

آنتصاب دادستان شهرستان اهر

تبریز- از سوی دادستان کل انقلاب اسلامی حجت الاسلام علی عباس زاده به سمت دادستانی دادسرای انقلاب اسلامی اهر و کلیبر منصوب شد

سمینار یک روزه مسئولین منطقه مغان

تبریز- سمینار یک روزه مسئولین نهادها و ادارات دولتی منطقه مغان بمنظور بررسی مسائل و مشکلات جاری منطقه در شهر پارس آباد مغان دوروز گذشته تشکیل یافت.

بازگشائی دانشکده علوم دانشگاه تبریز

تبریز- دانشکده علوم دانشگاه تبریز با حضور اساتید و دانشجویان دانشکده علوم افتتاح شد.

نماز وحدت

شهرکرد- با شرکت کلیه کارمندان فرهنگیان و اقشار مختلف مردم و به امامت حجت الاسلام عیسی توسلی امام جمعه فرخشهر نماز وحدت این هفته در این شهر برگزار شد.

تشییع جنازه در کاشمر

کاشمر- پیکر پاک و مطهر شهید محمدعلی نوعی که به لقاء الله پیوست عصر دو روز گذشته در میان اندوه هزاران تن از اهالی تشییع شد.

دستگیری پنج زن سارق در بجنورد

مشهد- در پی دستگیری ۵ نفر سارق زن به اسامی شهناز پاکبار- منور پاکباز، فرنگیس پاکباز، ستاره آهنگر، پرفیه فغانی توسط دائره آگاهی شهربانی بجنورد مقداری طلا و جواهرات به ارزش بیش از ۳۰ میلیون ریال از آنان کشف شد.

کشف ۳۷ کیلوگرم مواد مخدر

تایباد- پریروز از چهار سوداگر مرگ در سه روستای تایباد مقدار ۳۳ کیلو تریاک و ٤ کیلوگرم هروئین کشف شد.

افتتاح یک نمایشگاه در آبادان

آبادان- پیش از ظهر دیروز یک نمایشگاه کتاب و عکس و پوستر بنام والفجر در شهر جهاد و شهادت آبادان گشایش یافت.

ارسال کمک

قزوین -از سوی اهالی قزوین و روستائیان اطراف ۷کامیون مواد غذائی و پوشاک به جبهه‌ها ارسال داشتند.

نمایش فیلم

گرگان -از سوی واحد نمایش فیلم تاکنون ۱۲حلقه فیلم برای حدود ۱۵۰۰تن از روستائیان به نمایش درآمد.

گشایش رشته باغبانی دانشگاه اهواز

اهواز -کلاسهای رشته باغبانی دانشگاه اهواز از روز سه شنبه در این دانشگاه دایر خواهد بود.

تشییع جنازه در خرم آباد

خرم آباد: پیکرپاک برادر شهید پرویز میردریکوند دیروز با حضور تنی چند از روحانیون و گروه کثیری از مردم این شهر تشییع شد.

بازدید از جبهه

خرم آباد: اعضای اردوگاه جهاد سازندگی بخش پلدختر خرم آباد درروزهای پنجشنبه وجمعه گذشته از جبهه‌ها دیدن کردند.

کشفیات هنگ ژاندارمری بندر لنگه

بندر لنگه آمار کشفیات هنگ ژاندارمری بندر لنگه بدین شرح انتشار یافت. کشف ۷٤٤۵۸۲ پاکت سیگار- ۳۰٤۷۷/۵ کیلو چای ۵۸۳۵۰ توپ پارچه، حصیر وپتو ۹۵۸ تخته- ۱۰٤۷۹ کفش- ۲۵۰۳۹ متر پارچه- ٤۱ دستگاه ویدئو.

ورود هیئتی از سوی بازرسی کل کشور به بندرعباس

بندر عباس -صبح دیروز هیئتی از سوی سازمان بازرسی کل کشور به منظور رسیدگی به تخلفات احتمالی در برخی از ارگانها و ادارات و بررسی مشکلات و شکایات مردم وارد بندر عباس شدند

تشییع جنازه

قزوین -پیکرهای پاک سه تن از یاران امام بنامهای حسن مرادی- عیوب میرزائی- محمد رضا دهقان صبح دیروز با شکوه بسیار تشییع شد.

انتصاب امام جمعه بهبهان

تهران -طی حکمی از سوی امام امت حجت‌الاسلام محمد- حسین مجتهدی بهبهانی به سمت امام جمعه شهرستان بهبهان منصوب شدند

تشییع پیکر یک شهید

اردبیل-پیکر پاک شهید محمد مراد لو مسئول اعزام نیرو در اردبیل دیروز با شرکت هزاران تن ازخواهران، برادران تشییع و به زادگاهش بخش نمین انتقال یافت

تامین برق یک روستا

کرمان -با تلاش و کوشش ماموران برق منطقه‌ای کرمان طرح برق رسانی روستای قلعه منوجان از توابع کهنوج پایان یافت

تکمیل پروژه آب آشامیدنی

زنجان - عملیات تکمیلی پروژه آب آشامیدنی روستای خانجای طارم علیا بپایان رسید.

پرداخت وام کشاورزی به کشاورزان نوشهر و چالوس

نوشهر -مبلغ ۸۸میلیون و ۱۲۵هزار ریال طی ده

در التهاب پیروزی ۷

سه‌شنبه ۱۷ بهمن

از صبح زود همه به خیابانها آمده‌اند، چهره‌ها خشمگین و درهم است، همه عصبانیند غمگینند، دیروز امام فرموده است: «تظاهرات باید ادامه پیداکند». مشکل می‌توان اوضاع آینده را پیش‌بینی کرد، بعد از انتخاب مهندس مهدی بازرگان، همه خیال می‌کردند که کارها تمام شده، اکثر کارمندان وزارتخانه‌ها و ادارات هم اعلام کرده‌اند که از نخست وزیری بازرگان پشتیبانی می‌کنند. پس معطل چه هستیم؟ این وسط تنها کسی که لجاجت و اصرار دارد بختیار خائن است، اوهم که برای مردم مرده، وجود خارجی ندارد اصلاً کاری از دستش برنمی‌آید، هر وقت که سری به منقل می‌زند، کله‌اش گرم میشود و در تلویزیون ظاهر و شروع به لجن‌پراکنی میکند.

همه گیج شده‌اند، نمی‌دانند چکار کنند، فقط این را می‌دانند که امام فرموده باید تظاهرات ادامه پیداکند، خوب ما که از اوضاع بدقت خبر نداریم، رهبریت هرچه گفت باید گوش کرد این یک اصل انقلابی است، پیروزی زمانی است که امر رهبریت اجراشود شاید امام خواسته‌اند تا روز پنجشنبه که رای و اعتماد ملت به بازرگان داده می‌شود صبر کنند و به بختیارنشان دهند که این هم اکثریت، تو خود گفتی که هرکسی اکثریت داشت حکومت میکند» پس کناربرو، ممکن است جریانات از روز پنجشنبه آغاز شود، خدامیداند، وضع بختیار هم که معلوم است، حرف شبش، صبح ندارد، شاید برای تظاهرات روز پنجشنبه بونه‌ایی جدید بتراشد، آنوقت امام کار را یکسره کنند، امروز همهٔ صحبتها پیرامون وضع آیندهٔ مملکت دورمی‌زند، از ریز و درشت کوچک و بزرگ، خصوصاً در دانشگاه، کپه کپه، دسته دسته، گروه گروه باهم بحث می‌کنند، باهم می‌نشینند به هم محبت می‌کنند، خدایا این چه نیروئی بود که این مردمی که از شب تا به صبح و از صبح تا به شب برای هم میزدند، باهم دشمن بودند و رغبت نمی‌کردند همدیگر را ببینند اینگونه متحد کرده، شعارشان، هدفشان، و همهٔ خواسته‌هایشان را یکی کرده، برقراری اسلام، گذشتن از جان و مال، ایثار، وحدت و مبارزه....

در خیابان شاهرضا هر لحظه به جمعیت افزوده می‌شود، ساعت ۸/۴۵ از جلوی دانشگاه دسته راه‌می‌افتد، همه بدنبال هم با شعارهای «خمینی، بازرگان، پیروز است، پهلوی، بختیار نابود است» «بازرگان بازرگان نخست وزیر ایران»، «خمینی خمینی ناجی خلق ایران، بازرگان بازرگان مجری حکم قرآن» بطرف بهارستان خانه امام، برای تجدید بیعت، برای حمایت از بازرگان.

نزدیکی‌های بهارستان جمعیت پس می‌زند، مدتی طولانی متوقف می‌شود، همه به روی زمین می‌نشینند، از دور مجلس معلوم است، از تانک گرفته تا ریوهای ارتشی گوش تا گوش ایستاده‌اند، سربازان دوردادور مجلس را احاطه کرده‌اند، هلی کوپتری در داخل مجلس دیده میشود، گفته می‌شود که بختیار امروز به مجلس آمده تا ادامه نوکری خود را از تریبون مجلس فرمایشی به گوش اربابانش برساند. روحانی بلندقدی در حالیکه بلندگوئی جلوی دهان گرفته بر سقف مینی بوس ایستاده و برای مردم صحبت می‌کند صدا ضعیف است، چیزی شنیده نمی‌شود، از دورتکان دستهایش که به طرف مجلس نشانه رفته معلوم می‌کند که در باره این لانه فساد صحبت می‌کند، پس از مدتی با اشاره‌ای دیگر جمعیت از جا کنده می‌شود، گروهی تعادل خود را از دست داده و چون نسیمی که بر شاخه درختان بوزد، آرام به روی هم می‌ریزند، از جا بلند می‌شوند، حرکت بکندی انجام می‌گیرد، «شعار مرگ بر بختیار نوکر جیره خوار» بهارستان را به لرزه در می‌آورد ناگهان فریادها در صدای هلی‌کوپترها و جنگنده‌ها درهم می‌پیچد، هلی‌کوپترها و هواپیماها در دسته‌های دوتائی، سه تائی در بالای سرتظاهر کنندگان ظاهر میشوند فریاد «مرگ بر بختیار» همراه با مشتهای گره کرده بطرف آسمان، نظر مردم را نسبت به این حرکتهای نمایشی و خیمه شب بازیهای بچگانه دولت، نشان می‌دهد چند لحظه ئی بیشتر طول نمی‌کشد، جولان هواپیما ها تمام می‌شود، جمعیت بکندی حرکت می‌کند.

هر چند لحظه توقفی طولانی میکند و دو باره چند متری جلو میرود، سر خیابان پشت مجلس نیروهای مسلح به ردیف ایستاده‌اند و مانع از ورود مردم به خیابان هستند، ترس عجیبی به آنها دست داده، فریاد «جلو نیائید ما دستور تیرداریم» از بلندگوی پیکان سفید رنگ پلیس مردم را متوجه میسازد، جمعیت تصمیم به پیش روی دارد، سرهنگ لاغر اندامی از داخل پیکان فریاد می‌زند که بطرف سرچشمه بروید، لحظات سختی میگذرد امروز بختیار در مجلس است به این منظور دورادور آنرا محاصره کردند، ترس شدیداز اینکه یکباره مردم به آنجا حمله و کار را یکسره کنند آنها را به اینکار واداشته وقفه جایز نیست، اکنون جمعیت دو دسته شده، گروهی بطرف جنوب (سرچشمه) حرکت میکنند و گروهی دیگر بدون توجه به ایست مزدوران پیش میروند، سدها شکسته میشود، جمعیت بداخل خیابان هجوم میبرند، شعار «ارتش تو مال مایی، نه مال آمریکایی» دل نظامیان را می‌لرزاند.

چشمهای خیره سربازان بطرف مردم است، آنها از مردمند، ایرانیند، مسلمانند، با صدای تکبیر دو تن از سربازان به جمعیت پناه میبرند، به دامن گرم ملت می‌آیند، سرهنگ فریاد می‌زند آنها را بگیرید، آنها را بگیرید، خنده جمعیت او را متوجه خود میسازد متوجه عجز و ناتوانی، زبونی و خواری و....

• • •

در پشت درهای بسته مجلس، بختیار مزدور اعلام میکند که «همچون گذشته ایستاده و اگر دولت بازرگان وارد مراحل اجرایی شود، با او مقابله خواهد کرد» نمایندگان فرمایشی باقیمانده که هنوز نتوانسته اند فرار کنند، نیز گفته‌اند که تا آخرین لحظه ایستادگی خواهند کرد! ایستادگی در مقابل ملت، ایستادگی در مقابل خون شهدا، ای دو صد لعنت بر این افکار پوسیده، نفرین خلق خدا بر آنان باد.

در حالیکه جایگاه مظهر حق خمینی بت شکن با مجلسی که امروز مظهر کفر و الحاد، بختیار جیره خوار در آن قرار دارد بیش از صد متر فاصله ندارد گروه های مختلفی از دانشجویان، مردم عادی به سوی کعبه آمال خود در حرکتند امروز بیش از ۵ هزار نفر از کارکنان شرکت هواپیمایی ملی و هواپیمایی کشوری به اقامتگاه امام رفته و با ایشان دیدار کردند، همچنین گروه کثیری از کارکنان نیروی دریایی با لباس شخصی و با در دست داشتن کارت شناسایی بدیدار امام شتافتند و همچون اکثریت پرسنل نظامی وفاداری خویش را به رهبر انقلاب و امت مسلمان ایران ابراز داشتند.

چهارشنبه ۱۸ بهمن

تهران و سایر شهرستانها غرق در تظاهرات است، این برنامه ها باید ادامه یابد، این گفته امام است ایشان امروز فرموده اند: «ادامه نهضت یک تکلیف است» و «همه باید در یک صف بدون هیچ امتیازی شرکت کنیم.»

پیش بینی اوضاع آینده مشکل است، آدم از یک لحظه دیگر خبر ندارد، حمایت بی دریغ ابرقدرتها از دولت بختیار آنها را به هر کاری وامی دارد، احتمال وقوع کودتای نظامی بسیار میرود، امریکا دریافته که از این مهره نیز بخاری بلند نمی شود، شاید برای پایان دادن به مبارزات مردم راهی جدید انتخاب کرده اند، خدا آگاه است، امروز هم اعلام شد که ماموریت ژنرال هایزر امریکایی پایان یافته است. مسلماً برنامه هایی در این چند روز آینده اتفاق می افتد، امریکا که مدعی است هایزر می خواست فرماندهان ایران را از آشوبهای سیاسی دور نگهدارد، اما این دیو هزار چهره نمیتواند با این تبلیغات ملت ما را اغفال کند.

شعارهای امروز مردم گرچه کلاً در حمایت از بازرگان بود اما تندتر و کوبنده تر از هر روز دیگر بود. فریادهای «وای اگر خمینی حکم جهادم دهد، توپ و تفنگ هم نتواند که جوابم دهد» در طول روز شنیده می شد، گروهی از مردم پس از تجمع در دانشگاه بطرف خانه امام حرکت کردند.

امام نیز با وجود عارضه خفیف کسالت و خستگی جمع مشتاقان و زائران را بحضور پذیرفتند که در این میان برای نمایندگان قضات و پزشکان و همچنین نمایندگان کارکنان مخابرات نیز سخنانی ایراد کردند. شایعه بدست گرفتن وزارتخانه ها توسط دولت انقلابی دولت بختیار مزدور را سخت نگران ساخته . اما موجی که فردا در حمایت از دولت بازرگان روی خواهد داد مسلما آتشی خواهد شد که خرمن های امید مزدوران را به نیستی می‌کشاند.

سادات رئیس جمهور تحمیلی مصر که شدیداً با نفوذ اسلام در منطقه به هراس افتاده پس از اعلام این خبر که من با دخالت مذهب در سیاست مخالفم گفته که حاضر است که بمنظور حفاظت و مراقبت از هواپیماهای مدرن اف-۱۴ که به ایران فروخته شده و در اختیار این کشور قرار دارد آنها را به مصر منتقل کند.

زهی گمان باطل، این مزدوران چیره‌خوار که اینک پایه های ننگین سلطنت خود را بر آب می بینند اینگونه یاملتها بمبارزه می پردازند، در حالیکه همچون کف روی آبند و چون طبل توخالی، از طرفی دیگر سرهنگ قذافی رئیس حکومت لیبی در مصاحبه ای گفته است که «انقلاب ایران آتشفشانی واقعی است که در منطقه بکار افتاده و موجب خواهد شد که نیروهای این منطقه مجددا متعادل گردند بدیهی است که این آتشفشان زمین لرزه‌هایی بوجود می آورد که بهیچ نمیتوان مانع آن شد او همچنین گفته است که مصر، عربستان سعودی، کشورهای خلیج فارس و اکثر کشورهای همجوار ایران در معرض این زمین لرزه قرار خواهند گرفت، انقلاب ایران پدیده‌ای مثبت و موهبتی الهی است، این انقلاب ثابت می‌کند که حمایت امریکا از متحدانش توهمی بیش نیست».

(ادامه دارد)

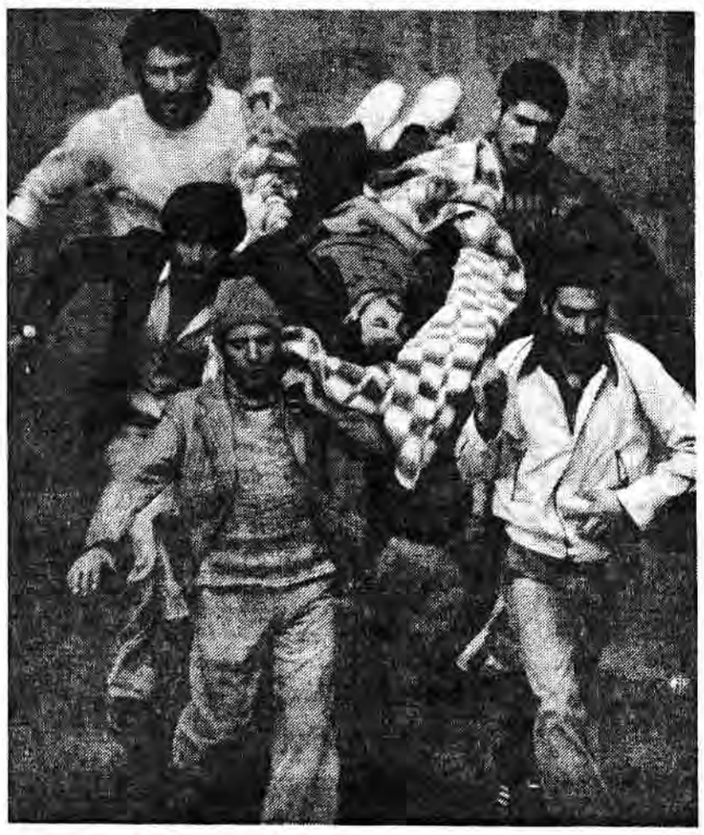

انقلاب در روایات ۷

اعتقاد به اینکه انقلاب اسلامی ایران زمینه ساز انقلاب جهانی حضرت ولی عصر (عج) می‌باشد هر روز بر همگان روشن می‌گردد دلیل این مدعا، آیات و احادیث و روایاتی است که از ائمه معصومین (ع) نقل گردیده است بدین جهت و برای آگاهی هرچه بیشتر امت مسلمان، آیات و احادیثی را جمع آوری‌نموده که عینا بچاپ می‌رسانیم.

آیاتی چند از قرآن کریم:

۱-... وان تتولوایستبدل قوما غیرکم ثم لا یکونوا امثالکم (بخش آخر از آخرین آیه سوره محمد (ص) ترجمه: اگر شما (مردم عرب از دین حق) روی بگردانید (وراستگرا یا چپ‌گرا) شوید خدا شما را تبدیل بقومی می‌کند که آن قوم غیر از شما هستند (عرب و اهل عربستان نیستند و آنان چون به اسلام گرویدند) آنگاه دیگر مانند شما نخواهند بود (و به اسلام وفادار خواهند ماند.).

* برتری اسلام ایرانیان

در ذیل این آیه در تفسیر ارزشمند مجمع البیان از امام محمد باقر علیه السلام روایت شده که فرمود: «ان تتولوایا معشرالعرب یستبدل قوماً غیر کم یعنی الموالی (مجمع البیان صفحه ۴۲۲) ای جامعه عرب اگر شما از اسلام راستین رویگردان شدید خداوند شما بقومی دیگر تبدیل می‌کند یعنی ایرانیان موالی کلمه‌ای بوده که از آغاز بمنظور تحقیر آنرا برای ایرانیان بکار می‌برده و سپس شاخصه‌ای برای آنان شده است.

امام صادق علیه السلام در تاویل آیه فوق چنین فرموده: «قدابدل بهم خیرا منهم الموالی» (همان مدرک و نور الثقلین صفحه ٦٤ جلد ۵۰) «راستی بخداسوگند قومیکه خداوند جامعه عرب را پس از رویگردانی از اسلام حقیقی به‌آنهاتبدیل می‌کند و بهتر از عربها (نسبت به اسلام) هستند ایرانیها می‌باشند».

با توجه باینکه امامان باقر و صادق علیهما السلام در زمانی می‌زیسته‌اند که اسلام به ایران راه یافته بوده (همان اسلامیکه از مسیر اصلی خود به انحراف راست یا چپ کشیده شده) آیه نمی تواند در باره اسلام آوردن ایرانیان در آغاز حمله اعراب به ایران باشد بلکه در باره انقلاب اسلامی در ایران است آنهم در زمانیکه می‌بینیم ملت مسلمان عرب یا به راست رو آورده اند و یا به چپ. زیرا این مردم با جان و دل اسلام را پذیرا شده و مانند مردم مسلمان همزمان با پیغمبر خاتم صلی الله علیه و یا پس از آن نخواهند بود که از اسلام محمدرویگردان شده وراستگرا و یاچپ گرا گردند و مثل زمان ما اسلام صادر شده از کاخ کرملین و یا کاخ سفید را جایگزین اسلام محمدی بنمایند و بحقیقت شعار زنده، مترقیانه و انقلابی نه شرقی و نه غربی و موضع سرسخت سازش ناپذیری با چپ و راست انقلاب اسلامی روشنگر مصداق آیه درباره مردم مسلمان انقلابی ایران است.

در باره آیه یاف شده در مجمع البیان از ابوهریره روایت شده که گروهی از یاران پیامبر خداصلی الله علیه و آله بمحضر رسول اکرم صلی اله علیه وآله عرضه داشتند منظور از قومی که در آیه آخر سوره محمد آمده که خداوند جامعه عرب از اسلام برگشته را بآنها مبدل میسازد چه کسانی هستند و طرح این پرسش زمانی بود که سلمان فارسی در کنار رسول اکرم قرار داشت، رسول گرامی دست خود را به ران سلمان زد و فرمود آیه در باره این مردوقوم او (ایرانیها) است بآن خدائیکه اختیار دار هستی من است اگر ایمان در کرات آسمانی باشد مردمی از ایران بدان دست خواهند یافت.(مجمع البیان جلد ۲ صفحه ۴۲۲)

* قبول ولایت فقیه

* در رابطه با آیه مورد بحث روایت ذیل که از تفسیر علی بن ابراهیم نقل گردیده شایان توجه است: «فی تفسیر علی بن ابراهیم.....» وان تتولوایعنی «عن ولاته امیرالمومنین صلوات الله علیه» یستبدل قوما غیر کم قال: یدخلهم فی هدالامر «ثم لا یکونواامثالکم» فی معاداتکم و خلافکم و ظللکم لال محمد »(۵) در تفسیر یاد شده چنین آمده که معنی اینکه «اگر از اسلام رویگران شوید» اینستکه از ولایت امیرالمومنین علی علیه السلام رویگردان شوید و معنی اینکه خدا شما را تبدیل بقومی غیر از شما میکند اینستکه آنان اسلام امامت، اسلامیکه ولایت امیر مومنان و در ادامه آن ولایت ولی فقیه عادل را قبول دارد می‌پذیرد (معنی اینکه «آنگاه مثل شما نخواهند بود» اینستکه در دشمنی و مخالفت و ستمکاری شما نسبت بدودمان پیغمبر و شیوه آنان مانند شما نخواهند بود (و با خاندان رسول خاتم دشمنی و مخالفت و ستمگری نخواهند کرد).

و در همان تفسیر از یعقوب بن قیس روایت شده که «قال ابوعبدالله علیه السلام یابن قیس «و ان تتولوا یستبدل قوما غیر کم ثم لا یکونوا امثالکم» عنی ابناء الموالی المتقین» (تفسیر نور الثقلین جلد ۵ صفحه ٤٦) امام صادق علیه السلام فرمود معنی آیه مورد بحث که خداوند اعراب از اسلام رویگردان شده را بآنها تبدیل میکند فرزندان از قید اسارت آزاد شده ایرانی هستند. و امروز نسل از بند اسارت آمریکا آزاد شده ایران این حقیقت را لباس تحقق پوشاندند.

* از قول رسول اکرم(ص)

در اینجا توجه خوانندگان ارجمند را به گفتاری از رسول خاتم صلی الله علیه و اله و سلم جلب میکنم که بیانات پیشین را تائید مینماید وآن‌اینکه قال علیه واله والصلاة و السلام: «اعظم الناس نصیباً فی الاسلام اهل فارس» (کنز العمال جلد ۱۲ صفحه ۹۰ حدیث ۳٤۱۲٦)

یعنی مردم ایران بزرگترین سهم رادر اسلام(پذیرش و گسترش آن) خواهند داشت.

ما امروز بروشنی مصداق آیه کریمه قرآن مجید و بیانات رسول گرامی اسلام و ائمه اهل بیت علیهم السلام را مشاهده می کنیم و برماست که عمیقتر در این گفتار بیندیشیم و خدا را بر این نعمتها شکرگزاری کنیم.

آیه دیگر یا ایها الذین امنوا من یرتد منکم عن دینه فسوف یاتی الله یقوم یحبهم و یحبونه اذله علی المومنین اعزه علی الکافرین یجاهدون فی سبیل الله ولا یخافون لومه لائم ذلک فضل الله یوتیه من یشاء والله واسع علیم.(مائده آیه ۵٤)

ترجمه: ای ایمان آورده ها هرکس از شما از دین خود مرتد شود(و از محور اسلام راستین به انحراف راست یا چپ و یا ارتداد از خط امامت که حقیقت دین و دین قیم و حنیف و مستقیم است منحرف گردد) **خداوند در آینده نه چندان دور قومی را میآورد که(دارای شش ویژگی هستند)** ۱-خدا آنها را دوست دارد. ۲-آنها هم خدا را دوست میدارند. ۳-در برابر اهل ایمان فروتنی و شکسته نفسی میکنند. ٤-نسبت به کفرپیشگان(و همه آنانکه در خط کفر قدم می نهند) ستیزه گر و سرسخت و شکست ناپذیرند.

٤- در راه خدا(با همه امکاناتی که دارند) جهاد میکنند.

۵- و از سرزنش و نکوهش هیچکس هراسی ندارند. و لطف و فضل خداوندی این است (این ویژگیهای شش گانه) که بهرکسیکه(با کردار شایسته اش لیاقت جلب آنرا پیدا کرد) می بخشاید و خدا را رحمتی گسترده و دانشی نامتناهی است».

* قول رسول اکرم در مورد ایرانیان

در تفسیر شریف مجمع البیان بحسب روایات چنین آمده که این آیه در باره ایرانیهاست «انهم الفرس جلد یک مجمع البیان جلد۱ صفحه ۳۱۸» روی ان النبی صلی علیه واله سئل عن هذه الامته فضرب بیده الی عایق سلمان فقال هذاودوره ثم قال لوکان الدین معلقا بالثریا لناله رجال من ابناء فارس»(مجمع البیان جلد ۱ صفحه (۳۱۱) روایت شده که از پیغمبر خاتم صلی الله و علیه و اله در باره آیه یاد شده سئوال شد(که قومیکه در آیه از آن سخن بمیان آمده و با آن ویژگیها میآیند چه کسانی هستند؟) در حالیکه رسول اکرم دست به شانه سلمان فارسی زد فرمود این مرد و هم وطنیهای او و **سپس بگفتارش چنین ادامه داد که اگر دین در کرات دور دست آسمانی آویزان باشد.مردانی از نژاد ایرانی بدان دست خواهند یافت.»**

ادامه دارد

معرفی کتاب

نام کتاب: انقلاب اسلامی راه آینده ملت‌ها

نویسنده: مسیح مهاجری

چاپ دوم: دیماه ۱۳۶۰

ناشر: انتشارات اوج- تهران، ناصرخسرو، کوچه حاج نائب، پاساژ خاتمی

کتاب «انقلاب اسلامی، راه آیندهٔ ملت‌ها» تفسیر جامعی از انقلاب اسلامی میباشد و نویسنده طی یک بررسی همه‌جانبه و همراه با اطلاعات مختلف از عملکرد نیروهای انقلاب به معرفی انقلاب و ریشه و پیکره و بازوان آن پرداخته است. بارزترین مشخصهٔ کتاب که آن را تا حد یک کتاب مأخذ بالا میبرد، تصویر جامع و زلالی است که از انقلاب بدست می‌دهد و این تصویر علیرغم حجم نسبتاً کم کتاب، بروشنی و سادگی ترسیم گشته و سند زنده پیروزی در دستیابی به اهداف والای انقلاب و مردم است.

این کتاب با بررسی ریشه‌های انقلاب دردل مردم همراه با تحلیلی از تلاش استعمار برای قطع این ریشه‌ها آغاز می‌شود و از جریان‌های مختلفی که با استعمار در این سعی باطل شریک بوده‌اند، پرده برمی‌دارد. پس از این سیری از حرکاتی را که در راه برکناری شاه از حکومت و باقی ماندنش برای سلطنت کوشیده‌اند، بازگو میکند و معنی و بطون این حرکتها رامی‌شکافد و اینچنین است که جریان اصلی‌ای ک می‌توانست انقلاب ساز باشد (وشد) معرفی میگردد. در این جریان اصلی کیفیت و مقام و موضع هریک از اجزاء بازگو شده و چگونگی پیوند آن با پیروزی‌ای که علیرغم انتظارات باطل جاهلان واقع شده آمده است.

نویسنده در سومین قسمت و آخرین قسمت کتاب با عنوان «پس از پیروزی» ابتدا به معرفی دستاوردهای گرانقدر انقلاب می‌نشیند و طی اطلاعات دقیق و گسترده از همهٔ نهادهائی که پس از انقلاب بوجودآمده، تأثیر مثبت فعالیت‌های آنها را تشریح میکند و سپس ساختمان و دیدگاههای نظام جمهوری اسلامی را به استناد قانون اساسی جمهوری اسلامی ایران تشریح می‌کند. در ادامه همین فصل، عملکرد جمهوری اسلامی درسه سال پیروزی و عواملی که در این راه مؤثر بوده‌اند، تبیین گردیده و در انتها توطئه‌هائی که دست در کار شکستن انقلاب مقدس اسلامی بوده‌اند، افشاشده است.

در آخرین بخش کتاب نشان داده شده که چگونه انقلاب اسلامی علیرغم همهٔ توطئه‌ها و موانعی که بر سر راه داشته توانسته است به کلیه بی‌پناهان و محرومان و مستضعفان راه یافته و همچون آتش مقدسی راه آینده ملتها را روشنی و گرمی بخشد.چاپ اول کتاب «انقلاب اسلامی راه آیندهٔ ملتها»، در مدت کوتاهی نایاب گردید وچاپ دوم آن در دیماه ۱۳۶۰ در ۲۶۰ صفحه عرضه شده است.

شعر

دوباره‌مان چویقین شد

۲۲ بهمن

دلم بوجد و طرب از بهار روی زمین شد
ز انقلابی که بهمن بدست زادهٔ طین شد
جهنمی که زطاغوتیان به ملک وطن بود
به یمن وحدت کلمه بهشت و خلدبرین شد
دمید روح فدایی به جان زار خلایق
دوباره زنده جهان شد زمان شوکت دین شد
ایام قد به فرازید و امتی بره افکند
ببست نطفه وحدت چو در مشیمه جنین شد
زبسکه خون جوانان نقوش بست به دیوار
که در مشاهده عاجز دوچشم بتگرچین شد
چه تیرها ز لعینان بروی خلق فرو ریخت
چه قلبها که زمرگ شهیدی زارو حزین شد
چه نالها که به شب‌ها بشوری درگه حق رفت
چه شکوهها که به خالق زظلم شاه لعین شد
چه روزها و چه شبها به امتی چه ستم رفت
زظلم و جورشیاطین چه چین‌ها به جبین شد
به حفظ و ماندن طاغوت چه حلیه‌ها که نگردند
چه یاری و چه مددها که از یسارو یمین شد
به بیست‌ودوم بهمن که روز عطف حیات
تمام مردم محروم و وارثین زمین شد
زیمن عزم خمینی امام برحق اسلام
شکست به لشگر کفر و فتو ربرج حصین شد
غراب رفت و شیاطین بگوشهای بخزیدند
که انقلاب بپاشد که روز بازپسین شد
سپیده سرزد و عباد سربه سجده نهادند
نشاط خیمه زد و خرمی به خلق قرین شد
سرود فتح زاسلامیان به فلک رفت
ولیک خصم غمین شد عزای دشمن دین شد
در بهشت گشادند صالحان زمین را
نصیب دشمن ذیرین ما عذاب مهین شد
درخت خبث و فساد از زمین پاک برافتاد
خدای امتی درمانده را حفیظ و امین شد
فضیلت و شرف و مردمی دوباره بها یافت
زپشت ابر به جلوه چو آفتاب مبین شد
زمان سلطه بیگانگان پست بسر شد
که خلق محروم ایران امیر و صدرنشین شد
چه لرزها که درافتاد بجان دشمن بی‌دین
چه فتنه‌ها که از آن و چه حیله‌ها که از این شد
به شرق پشت نمودیم بغرب مشت پراندیم
بحول و قوه اله دوبارمان چو یقین شد
خدایمان بنوازید و آبروی گرفتیم
زانقلاب عظیمی که اش خدای معین شد
نظام جای شهیدان به بیست و دوم بهمن
چه خالی است که پر برنهال دولت دین شد

س- م- نظام سعدی

منتخبی از سخنان امام خمینی، پیرامون ۲۲ بهمن (یوم...)

«هان ای ملت عزیز، که با خون جوانان حق خود را بدست آوردید، این حق را عزیز بشمرید و از آن پاسداری کنید و در تحت لوای اسلام و پرچم قرآن عدالت الهی را با پشتیبانی خود اجرا نمائید.»

(پیام امام بمناسبت ۱۲ فروردین (۱۳۵۸/۱/۱۲)

از ملت انتظار آن دارم که با تمام قوا از اسلام و جمهوری اسلامی پاسداری کنند.

(پیام امام بمناسبت ۱۲ فروردین (۱۳۵۸/۱/۱۲)

«همت کنید که این نهضت را همانطور که هست این نهضت را بهمین جریان که هست، حفظ کنید.»

(تاریخ ۱۳۵۸/۱/۳۰)

«شما ملت قیام کردید و بحمدا... قیام شما برای خدا بود. همه فریاد میزدید که جمهوری اسلامی میخواهیم، برای احکام اسلام قیام کردید. اصل اول را که فرموده‌اند قیام برای خدا کنید اطاعت کردید امردوم باقی مانده است و آن استقامت است.»

(در دیدار با گروهی از معلمان و دانشجویان دانشسرای دختران تبریز- کاشان (۱۳۵۸/۳/۵)

«این قیام را حفظ کنید. این تحول روحی که برای شما حاصل شده‌است حفظ کنید.»

(دردیدار با گروهی از معلمان و دانشجویان دانشسرای دختران تبریز- کاشان (۱۳۵۸/۳/۵)

«استقامت کنید!این تحول انسانی را که بالاتر از تحولهای فعال خارجی است نگهدارید.»

(در دیدار با گروهی از معلمان و دانشجویان دانشسرای دختران تبریز- کاشان (۱۳۵۸/۳/۵)

«این تحولی که شما را برای رسیدن به آمال خود مشتاق کرد تا خون بدهید این تحول انسانی که شما برای آن حاضرید جان و مال بدهید و حاضر به صرف وقت هستید این تحول مهم است. این تحول بالاتر از اصل مبارزه بود.»

(در دیدار با گروهی از معلمان و دانشجویان دانشسرای دختران تبریز- کاشان (۱۳۵۸/۳/۵)

«اگر این تحول را حفظ نکنید شاید خدا نخواسته دشمن پیروز شود. این تحول انسانی که اساس پیروزی شما بود نگهدارید تا پیروز شوید.»

(در دیدار با گروهی از معلمان و دانشجویان دانشسرای دختران تبریز- کاشان (۱۳۵۸/۳/۵)

«شما زحمت کشیدید زن و مرد زحمت کشید. به خیابانها ریخت، جورها کشید و خونها داد که اسلام را زنده کند، برای اسلام خون داد، برای شهادت داوطلب شد.»

(در دیدار با گروهی از معلمان و دانشجویان دانشسرای دختران تبریز- کاشان (۱۳۵۸/۳/۵)

«امروز روزی است که خدای تبارک و تعالی به ما آزادی و استقلال مرحمت فرموده است و ما را به این آزادی و استقلال امتحان می‌کند.

(در دیدار با نمایندگان با گروههای مختلف (۱۳۵۸/۳/٤)

«شما با قیام و استقامت خود به ملتهای مستضعف ثابت کردید که اسلحه‌های مدرن و قدرتهای شیطانی نمیتوانند در مقابل خواست ملتی که برای دفاع از عقیده و حق خود دلاورانه بپاخاسته است دوام داشته باشند و نیز ثابت کردید که قدرت ملتی آگاه برتمامی سلاحهای ابرقدرتها پیروز است.»

(پیام امام درباره بازگشت به ایران خطاب به ملت ایران (۱۳۵۷/۱۱/۱)

«امام به ایران می‌آید»

«دوستان عزیزم، که خود را برای خدمت به اسلام و ملت محروم مهیا کنید، کمر به خدمت بندگان خدا که خدمت به خداست ببندید من با توفیق خداوند تعالی، پس از چند روزی در خدمت شما خواهم بود و درپشت سر شما به سربازی خود ادامه خواهم داد.»

(یادی از بازگشت به ایران) **پیام امام درباره بازگشت به ایران خطاب به ملت ایران (۱۳۵۷/۱۱/۱)**

دست آوردهای انقلاب ۷

* بنیاد مستضعفان *

* **چگونگی تشکیل**- موضوع تشکیل بنیاد مستضعفین برمی‌گردد به بدو انقلاب که پس از پیروزی بسیاری از طاغوتیها و سرمایه‌داران و ضدانقلابیون فرار کردند، اموال اینها کم هم نبود و شاید در گذشته بیشترین ثروت مردم دست همینها انباشته و متراکم شده بود که پس از پیروزی این ثروتها بدست مردم و به دست انقلاب افتاد اما کیفیت این بهره‌برداریها و استفاده از این ثروت و اینکه چگونه این ثروت عادلانه توزیع شود و بتواند مورد استفاده مردم قرار بگیرد موضوعی است که بعهده بنیاد مستضعفین قرار داده شده است که باید این قضایا و نحوه بهره‌برداری و استفاده از این ثروتها را مورد مطالعه قرار دهد. امام پس از پیروزی انقلاب اسلامی بلافاصله دستور تاسیس بنیاد را دادند که البته آن موقع چون اوضاع مملکت آشفته و متشنج بود و مسائل انقلاب بسیار بود موضوع بنیاد هم به آن صورت و شکل همه جانبه و پختهاش مطرح نشد. در ابتدای امر، افراد بنیاد با دقت کمتری جهت سرپرستی از اموال طاغوتیان در نظر گرفته شد یعنی انتخاب افراد بدون مطالعه کافی و لازم صورت پذیرفت و این اموال را موقتاً بنا شد سرپرستی کنند یعنی آن موقع مقدمتاً حفاظت و حراست از اموال مطرح بود تا بهره‌برداری از آنها مدتی که از انقلاب گذشت و انقلاب روند خود را یافت و ثبات بیشتری بر مملکت حاکم گردید نظر براین شد که بنیاد را به شکل صحیح و اصیل‌تری هدایت نمایند و در مورد بهره‌برداری و استفاده از ثروتها یک برنامه‌ریزی دقیق‌تری انجام پذیرد

*** یکی از اصلاحات دربنیاد مستضعفان اصلاح درمدیریت بنیاد بود.**

*** اداره بنیاد زیرنظر امام بوده و بعنوان یک سازمان مستقل عمل می‌کند.**

برای این منظور تصمیماتی اتخاذ شد و آن اینکه بنیاد را به سه بخش تقسیم‌بندی کردند یک بخش کارش روی اموال منقول بود، بخش دیگر کارش رسیدگی و بهره‌برداری از اموال غیرمنقول بود و بخش سوم کارش رسیدگی و بهره‌برداری از اموال غیرمنقول طاغوتیان که عمدتاً شامل کارخانه‌ها و زمینهای زراعی و شرکتهای گوناگون تحت تملک بنیاد بود. قسمت آخر بنیاد بخشی بود که هماهنگ‌کننده قسمتهای فوق بود- در مورد اموال طاغوتیان باید بگوئیم که البته مسئله طاغوتیها و اموال آنها یک مسئله خیلی پیچیده‌ای است به این صورت که پس از پیروزی انقلاب بسیاری از اینها بدون اینکه انقلاب و مردم با موجودیت اینها آشنایی داشته باشند خودبخود (با توجه اطلاع از خودشان) گذاشته‌اند و رفته‌اند و تعداد این فراریها خیلی زیاد است و کم‌کم توسط بنیاد کشف و پیدا شدند، مرتب برای بنیاد گزارش میآمد که مثلاً آقای X گذاشته فرار کرده و اموالش اینجاباقی مانده بعد می رفتند و تحقیق و بررسی میکردند تا روشن شود که این آقای X کیست اینها تعدادشان فراوان بود و موضوع شناسایی اینها و یافتن ثروت‌هایشان چیزی نیست که تمام شده باشد و بیشک مدت زیادی ادامه خواهد داشت و خود کار بسیار مشکل است البته بسیاری از فراریان که از همان ابتدا شناسایی شده بودند و ثروتها بطور عمده دارائی‌های خود شاه و دارودسته‌اش و خانواده کثیف سلطنتی بود که ثروت بسیاری بجای گذاشتند. املاک و کاخهای خانواده شاه معدوم و دارودسته‌اش از همان ابتدا معلوم شد ولی قسمت عمده ثروتهایی که دست طاغوتی‌ها بود و کسی نمیدانست و داشتند خون ملت را می‌مکیدند تدریجاً شناخته شدند. و به تملک بنیاد مستضعفین درآمدند و درمی‌آیند. می‌توان به جرات گفت که بیش از نیمی از ثروتهای مردم دردست همین افراد طاغوتی بود بعنوان نمونه در صنایع اینها ۲۰ میلیاردتومان سرمایه داشتند. البته از نظر سرمایه اولیه و اصل این صنایع وگرنه روی اکثر صنایع بدهکار و به بانکها مقروض هستند بیشتر ساختمانهای رفیع و بلندگران قیمت که دهها میلیون تومان هزینه صرف آنها شده همه از جانب سرمایه‌داران و طاغوتیان بوده که از بعضی از آنها در ماه صدها هزار تومان اجاره دریافت میشود.

اداره بنیاد زیر نظر امام میباشد و بنابراین بنیاد بعنوان یک سازمان مستقل عمل میکند به این معنی که این سازمان اصولاً در خدمت انقلاب و رهبری انقلاب قرار دارد.

اهداف: بنیاد مستضعفان باید عاملی باشد برای اینکه دارائیهای مملکت به مردم یعنی توده مستضعف و زجردیده ما منتقل شود یعنی یک زیربنایی باشد برای گرفتن نیروهای اقتصادی از دست عواملی که مردم ما را استثمار میکنند و این آن چیزی است که ما می‌فهمیم و فکر میکنیم بنیاد مستضعفین این است که نگذاریم این واحدهای اقتصادی بخوابد و به تعداد بیکارها و تعداد مستضعفین واقعی اضافه شود و بایستی سعی شود واحدهای اقتصادی سرپانگاه داشته شود.

در طول فعالیتهای بنیاد این ارگان دارای اشتباهاتی شد که در بعضی موارد فاحش نیز بود و براین اساس بود که امام برآشفت و فرمودند که شنیده‌ام بنیاد مستضعفان شده است بنیاد مستکبران فرمودند که بنیاد بفوریت اصلاح شود. که یکی از اصلاحات در بنیاد اصلاح در مدیریت بنیاد بود که مدیریت بنیاد مورد اعتراض تمامی کارکنان این نهاد نیز بوده که یکی از نارسائیهای واقعی بنیاد نیز همین مسئله مدیریت بود که شخصی بنام آقای خاموشی مسئولیت آن را داشت این شخص بعدها توسط خود کارکنان بنیاد در رابطه با استخدام ساواکیها در بنیاد افشا شد (کیهان ۵۸/۱۲/۱ نمونه این مدیریت خراب در شهرهای دیگر نیز وجود داشت منجمله کرمان- مثلاً یک شبکه مخابراتی با وسایل بی‌سیم دکل و برج بلند مخابراتی «در باغ «جندقی» سیرجان کشف و مهندس بحرینی رئیس بنیاد مستضعفان کرمان در ارتباط با کشف این شبکه دستگیر شد وی که پس از پیروزی انقلاب در بنیاد فعالیت داشت قبلاً در بنیاد آرشام کرمان کار میکرد و پس از تبدیل این بنیاد به بنیاد مستضعفان وی همچنان در پست خود باقی بود. که دراین رابطه سپاه پاسداران جستجوی وسیعی را درباره هدف و چگونگی بکارگیری دستگاهها و افرادیکه با مهندس بحرینی در تماس بودند آغاز نمود. البته اینها نمونه‌هایی بودند از خطهایی که متأسفانه تا چندی بر بنیاد حکمفرما بودند ولی بعداً با پیام امام امت بتدریج اشکالات فوق برطرف گردید.

به یاد داریم که امام برای رسیدگی به عملکرد بنیاد هیأتی را مأمور رسیدگی نمود که براساس بیانیه شماره ۲ هیأت منتخب امام این تصمیمات به ملت اطلاع داده شد ۱- از تاریخ ۵۹/۲/۳۰ بطور کلی هرگونه عزل و نصب کار مدیریت بنیاد مستضعفان و مؤسسات وابسته اعم از کارخانجات و شرکتها تا اطلاع ثانوی ممنوع اعلام میشود.

۲- کلیه سپرده‌ها و حسابهای بانکی بنیاد و مؤسسات وابسته از تاریخ فوق تا اطلاع ثانوی مسدود و غیرقابل انتقال میباشد و طبیعی است که جهت پرداخت مخارج جاری و حقوق کارمندان بنیاد و مؤسسات وابسته تدابیر لازم اتخاذ و متعاقباً اعلام میگردد.

۳- هرگونه نقل و انتقال اموال منقول و غیرمنقول بجز محصولات تولیدی صنعتی و کشاورزی و مواد مصرفی فاسدشدنی مربوط به بنیاد تا اطلاع ثانوی تخلف محسوب خواهد شد. متخلفین از موارد فوق از طریق دادگاه ویژه تحت تعقیب قرار خواهند گرفت- بعنوان اولین قدم درمورد رسیدگی به عملکرد بنیادهای مستضعفان، بنیاد مستضعفین لرستان تعطیل و علت آن رسوخ سرمایه‌دارها و فئودالها اعلام شد. در خود بنیاد مستضعفان مرکز شبکه توطئه عوامل درباری و آمریکا در بنیاد مستضعفان کشف شد و متلاشی گردید و سرپرست بنیاد آقای خاموشی نیز بازداشت شد (اطلاعات ۵۹/۴/۱۱)

بنابراین این بنیاد در گذشته نتوانست بطور چشمگیری رسالت خود را انجام دهد تا مستضعفین خدماتش را لمس کنند اما بعد از آن جریان بنیاد قدمهای بزرگی در جهت رهنمودهای امام برداشته است.

واحد هنری بنیاد مستضعفان یکی از بخشهائی است که توانست در جهت از بین‌بردن فیلمهای مبتذل و مصادره سینماها از دست سرمایه‌داران و تلاش برای ساختن سینما در جهت انقلاب اسلامی گامهای مؤثری بردارد.

مصادره ساختمانهای سرمایه‌داران و بکار گرفتن آن در جهت مستضعفین از جمله کارهای دیگر بنیاد میباشد همچنین در کمک‌رسانی به جبهه‌های جنگ کمکهای فراوانی نمود و برای کمک هرچه بیشتر به جنگ‌زدگان و جبهه‌های جنگ ستادهایی از طرف این بنیاد تشکیل شد که در امر کمک‌رسانی خدمات شایانی نیز نمودند. اکثر واحدهای مسکونی برای اسکان جنگ‌زدگان توسط بنیاد مستضعفان ساخته شد بعنوان مثال در تاریخ ۵۹/۸/۱۵ اعلام گردید که به همت بنیاد مستضعفان و کمک مردم ده هزار واحد مسکونی برای مناطق جنگ‌زده ساخته میشود. اکثر این خدمات و خدماتی که بعداً اشاره خواهد شد بنیاد در زمان سرپرستی برادر رجائی در بنیاد، تحقق پذیرفت.

بنیاد مستضعفان حدود ۵۰۰ شرکت دارد که یکی از این شرکتها بنیاد هنری میباشد. در پایان فعالیتهایی که بنیاد تاکنون انجام داده است بطور اختصار آورده میشود.

*** گزارشی مختصر از فعالیتهای بنیاد مستضعفان**

۱- مصادره اموال فراریان و وابستگان شاه و خود شاه و کاخ و ساختمانها

۲- مصادره اموال سرمایه‌داران و کارخانه‌هایی که متعلق به آنها بوده و راه‌اندازی آنها در جهت انقلاب

۳- ساختن خانه‌های زیاد برای مستضعفین منجمله در تاریخ ۵۹/۴/۱۸ ۲۲۷۰ خانه در مشهد برای مستضعفین ساخته شد.

۴- ساختن مدارس منجمله ساختن ۲۰ دستگاه مدرسه روستائی در تاریخ ۵۹/۶/۱

۵- مصادره سینماهای کشور سینماهایی که در اختیار سرمایه‌داران و طاغوتیان بود و فیلمهای مبتذل از طریق آنها به ایران آورده میشود.

۶- کمک به جنگ‌زدگان و تشکیل واحدی در این زمینه و اقدام برای اسکان جنگ‌زدگان با ساختن واحدهای مسکونی

۷- معرفی سرمایه‌داران و فئودالها به دادگاه انقلاب و مصادر اموال آنها بدستور دادگاه

۸- در دسترس قرار دادن مایحتاج عمومی مانند میوه و چیزهای دیگر به قیمت ارزان در اختیار مردم

۹- کمک رسانی به مناطق زلزله زدگان کرمان و اقدام برای ساختن ۶۰۰ واحد مسکونی در گلبافت

۱۰- ۸۵٪ درصد طرحهای عمرانی کشور بوسیله شرکتهای ساختمانی و عمرانی بنیاد مستضعفان انجام میگیرد

۱۱- تولیدات وسیع کارخانه‌هایی که وابسته به بنیاد هستند.

● یکی از کاخهای طاغوتیان فراری که بوسیله بنیاد مستضعفان مصادره گردیده است

*** بنیاد مستضعفان باید عاملی باشد برای اینکه دارائیهای مملکت به مردم یعنی توده مستضعف و زجردیده ما منتقل شود.**

*** درطول فعالیتهای بنیاد مستضعفان این ارگان دارای اشتباهاتی شد که دربعضی موارد فاحش بود.**

*** دربنیاد مستضعفان مرکز شبکه توطئه عوامل درباری و آمریکایی کشف شد و متلاشی گردید و سرپرست بنیاد یعنی آقای خاموشی نیز بازداشت شد (اطلاعات ۵۹/۴/۱۱)**

*** بنیاد مستضعفان حدود ۵۰۰ شرکت دارد که یکی از این شرکتها بنیاد هنری می‌باشد.**

● نمای یکی از کوخهای جنوب شهر تهران که حاصل سیاستهای ضد مردمی و استعماری رژیم گذشته می‌باشد.

* سازمان سیاسی ایدئولوژیک نیروهای مسلح *

برای اینکه ارتش با ضوابط انقلاب اسلامی دمساز شود و هر چه بیشتر مکتبی گردد یک مکان بعنوان اشاعه فرهنگ اسلامی در میان برادران ارتشی هر روز احساس میشد لذا مرکزی بنام سیاسی ایدئولوژیک در کلیه نیروهای سه گانه هوائی، زمینی و دریائی و همچنین شهربانی و ژاندارمری بوجود آمد. برادران سیاسی ایدئولوژیک در جهت مکتبی کردن ارتش ابتدا عوامل ضربه‌زننده به مکتب و انقلاب در ارتش را کشف می نمودند و سپس مشغول دفع آن عوامل می‌شدند. چرا که وجود هر کدام از مواد زیر با مکتبی بودن ارتش مغایرت داشت که آن موارد به این قرار است ۱- وجود عناصر غیرانقلابی و ضدانقلابی در محیط نظامی ۲- انتصاب عناصر فاسد در مشاغل حساس ۳- جریان توطئه‌ها و دسایس ضداسلامی ۴- اخلال و کم‌کاری و عدم احساس تعهد خدمت در برابر ملت ۵- پائین بودن روحیه کاملا رزمی و انقلابی و ایمان ۶- وابستگی فرهنگی و فکری ۷- عدم ایثار و گذشت و فداکاری و صبر و بردباری ۸- کاغذ بازی و زندگی بخشنامه‌ای و عدم ابتکار و خلاقیت انقلابی ۹- باندبازی و استثمار و تحقیر که با همت برادران انقلابی و مسلمان در ارتش قسمت زیادی از مشکلات فوق رفع شد.

تشکیل ادارات سیاسی ایدئولوژیک در نیروهای مسلح ابتکار بسیار جالب و ارزنده‌ای بوده و می باشد و این ابتکار بود که توانست جلوی بسیاری از انحرافات در ارتش را بگیرد و در مکتبی نمودن هر چه بیشتر ارتش سهم بسزایی داشته باشد با تشکیل کتابخانه‌ها و سمینارها با حضور برادران ارتشی و گوش نمودن حرفهای یکدیگر از جمله نقاط مثبتی است که ادارات سیاسی ایدئولوژیک در آن سهم بسزایی داشته‌اند.

مهمترین وظیفه سازمان سیاسی ایدئولوژیک دادن شناخت به نیروهای مسلح است، چرا که اعتقاد ما این است که تنها عصر مکتب میتواند حافظ مردمی بودن ارتش باشد.

پس بطور کلی کار سیاسی ایدئولوژیک در ارتش آن است که فعالانه نگهبان خصلت مردمی بودن و مردمی ماندن ارتش باشیم و اعتقاد بر این است که تنها و تنها عنصر مکتب است که می تواند حافظ مردمی بودن ارتش باشد. کشور ما تنها در صورتی حاضر است به ارتش خود مطمئن باشد و در کنار او بماند که ببیند راهنمای عمل نیروهای مسلح نه افسران عملیاتی و اطلاعاتی و لجستگی خارجی که عترت و سنت است. ارتش مکتبی الزاما مردمی است و چنین ارتشی هرگز خیانت نخواهد کرد و هرگز بازیچه توطئه‌های

بقیه در صفحه ۷

لحظه‌ای با میهمانان انقلاب

ستاد برگزاری مراسم سومین سالگرد پیروزی انقلاب اسلامی

افکارعمومی مردم آزاده جهان درباره انقلاب اسلامی ایران چگونه قضاوت میکند؟ آیا شبکه تارعنکبوتی تبلیغاتی جهانخواران توانسته‌است چهره انقلاب اسلامی رامطابق میل خود ترسیم کند؟ آیا بوق‌های تبلیغاتی توانسته‌اندچهره پاک این انقلاب رامخدوش کنند. آنچه ازاین پس درزیر عنوان «لحظه‌ای بامیهمانان انقلاب» می‌آید گویای این واقعیت است که نسیم جان‌بخش انقلاب اسلامی بردلهای حقیقت‌طلب جهان تاثیر مثبتی داشته‌است. آنچه مسلم است نمیتوان ضعف تبلیغاتی مسلمین رادرسراسر جهان نادیده ویادست کم گرفت، لکن اگر باوجود آنهمه تبلیغات سوء وجوتبلیغاتی مسموم، یک انقلاب توانسته‌باشد همچنان پرتوافشانی کند، نشاندهنده آنست که این حرکت یک رسالت انسانی دارد که تمامی تشنگان تاریخ رافراسوی مرزهای جغرافیائی بسوی خودجذب میکند. «لحظه‌ای بامیهمانان انقلاب» فشرده‌ای ازاظهارات میهمانان انقلاب استکه برای شرکت درمراسم سومین سالگرد پیروزی انقلاب اسلامی به ایران آمده‌اند.

* * *

● یکی از میهمانان افغانی وازاعضای سازمان نصرافغانستان:

* پیروزی انقلاب اسلامی تحت رهبری امام خمینی انعکاس وسیعی درفعالیت مبارزان افغانی علیه نیروهای اشغالگر روس بوجود آورده است وتاکنون نیزعده بسیارزیادی ازشیعیان افغانستان که مقلد امام خمینی بوده‌اند بعلت ابراز علاقه، توسط اشغالگران روسی به زندان افتاده‌اند.

* مبارزان افغانستان اکنون دستاوردها وتحولات انقلاب اسلامی رابدرستی درک میکنند وباتوجه به همین اصل امیدوارهستند روزی بتوانند با کمک ملت مبارز ایران وراهنمائیهای امام خمینی سرزمین خودراازیر سلطه ارتش سرخ رهاکنند.

● مولانا عبدالرحیم رئیس مجمع دمکراتیک اسلامی و نماینده مجلس بنگلادش:

* مردم بنگلادش نسبت به انقلاب اسلامی واقعی در ایران خوشبین هستند وتمام محرومین امیدوارند که انقلاب اسلامی درتمام جهان برقرارشود.

● مولانا عبدالسبحان معاون مجمع دمکراتیک اسلامی دربنگلادش:

* برای آنکه مردم جهان ازواقعیات انقلاب اسلامی ایران مطلع شوند باید یک خبرگزاری اسلامی تاسیس شده زیرارسانه‌های غربی که متعلق به امپریالیسم و صهیونیسم ودشمنان اسلام هستند اخبارواقعی ایران رامنعکس نمیکنند.

● دکتر مستفیض الرحمان رئیس بخش عربی دانشگاه داکا:

* تمامی مسلمین جهان ازتوطئه هاودشمنی آمریکا نسبت به انقلاب اسلامی ایران مثل تحریم اقتصادی، شروع جنگ تحمیلی عراق واقفند وخوب میدانند که تمام این توطئه‌ها برای مقابله باانقلاب اسلامی ایران وجلوگیری ازصدورآن به دیگر کشورهااست.

* این انقلاب که پس از ۱۴۰۰ سال روحی تازه به مسلمین داده است وباارائه محتوای واقعی به مردم درقلوب آنها جایگزین شده است.

* صدام متجاوز وظالم، این جنگ رابه ایران اسلامی تحمیل کرد واین واضح است که وی وحکام عربستان سعودی ودیگر مزدوران آمریکا هرچه میکنند برای ازبین بردن اسلام وبنفع آمریکاست.

* کشورهای مرتجع منطقه ازانقلاب اسلامی ایران هراس دارند وآمریکا ازاین موضوع بهره‌برداری کرده و حکومتهایی که ازخود اراده ندارند بازیچه دست آمریکا شده‌اند.

* خواهران و برادران مسلمان ایرانی ما بدانند که تمامی مسلمانان و مستضعفین جهان بخصوص ۹۰میلیون مسلمان بنگلادشی با آنها بوده و از آنها حمایت خواهند کرد و هیچ قدرتی در جهان نمی‌تواند انقلاب اسلامی ایران را از بین ببرد.

● جرج دولیانتیس یکی از میهمانان یونانی:

* من تجاوز عراق به ایران را محکوم می‌کنم و معتقدم که این تجاوز به نفع آمریکاست.

* من امیدوارم بتوانم برغم تمام توطئه‌های ابرقدرتها حقایق انقلاب اسلامی ایران را بخوبی در خارج منعکس کنم.

● دیسیتر یوگوناس یکی از میهمانان یونانی:

* من در این سفراحساس تنفر مردم شما را نسبت به امپریالیسم آمریکا بخوبی دریافتم.

* رژیم صدام به تحریک آمریکا جنگ را برعلیه ایران آغازکرد.

● یکی از میهمانان چکسلواکی:

* انبوه جمعیت انقلابی که در مجامع شما حاضر میشوند نشانگر پشتیبانی وسیع مردم ایران از انقلاب خود می‌باشد و این ضامن تداوم انقلاب شماست.

* من بدون شک ایران را به عنوان یک کشور ضدامپریالیسم می‌شناسم زیرا انقلاب شما عمیقاً مواضع ضدامپریالیستی دارد و از این نظر جنگ تأسف ما را برانگیخته است. و در مقابل امپریالیستها را شاد ساخته است.

آماری از فعالیتهای جهادسازندگی (۲)
(از ابتداء تا ۶۰/۲/۱۵)

*** ح- فعالیتهای آبرسانی و برق رسانی (تعمیر و تکمیل) در کل کشور**

۱- لوله‌کشی آب روستا (تعداد روستا) ۸۱۳ ، ۲- منبع هوائی آب (تعداد) ۸۲، ۳- منبع زمینی آب (تعداد) ۸۴، ۴- موارد متفرقه ۲۲۶ فقره، ۵- برق رسانی به روستا تعداد روستا ۱۶۲، ۶- نصب و تعمیر ژنراتور ۵۲ عدد، ۷- نصب و تعمیر ترانس ۹ عدد، ۸- سیم‌کشی داخلی (مورد) ۳۰۷، ۹- موارد متفرقه ۳۰ عدد

*** ط- فعالیتهای راه سازی (اتمام یافته) در کل کشور**

۲- راه اسفالت (کیلومتر) ۲۲/۹، ۲- راه شوسه (کیلومتر) ۴۱۷۷، ۳- راه روستائی (کیلومتر) ۱۱۱۳۷، ۴- آب نما (تعداد) ۵۲۸ فقره ۵- پل (تعداد) ۴۶۲۴عدد. ۶- موارد متفرقه ۱۷۵ فقره

*** ی-فعالیت‌های‌راهسازی(در دست اجرا) در کل کشور**

۱- راه اسفالت (کیلومتر) ۲۷، ۲- راه شوسه ۲۶۴۴ کیلومتر، ۳- راه روستائی ۳۱۵۱ کلومتر، ۴- آب نما ۸۶ مورد، ۵- پل ۶۹۵ عدد، ۶- موارد متفرقه ۱۵ فقره

*** ک- فعالیتهای راهسازی (تعمیر و تکمیل) در کل کشور**

۱- راه اسفالت ۲۰ کیلومتر، ۲- راه شوسه ۲۸۸۲ کیلومتر، ۳- راه روستائی ۴۸۰۶ کیلومتر ۴- آب نما ۴۸ عدد، ۵- پل ۴۲۹ عدد، ۶- موارد متفرقه ۸۴ فقره

*** ل- فعالیتهای آبیاری (اتمام یافته) در کل کشور**

۱- چاه عمیق ۵۹۱ حلقه، ۲- چاه نیمه عمیق ۴۹۴ حلقه، ۳- چاه معمولی ۱۹۶۷ حلقه ۴- احداث قنوات ۱۲۲ رشته: ۵- سد خاکی و بند ۱۰۱۳ عدد، ۶- سد بتنی ۱۱۲۴ عدد، ۷- استخر کشاورزی ۱۰۹۶ عدد، ۸- نهرسازی و کانال کشی ۲۵۰۰ کیلومتر، ۹- جدول سازی ۲۴۰ کیلومتر، ۱۰- زهکشی ۲۶۲۱۰ کیلومتر، ۱۱- موارد متفرقه ۲۱۷ فقره.

*** م- فعالیتهای آبیاری (در دست اجرا) در کل کشور**

۱- چاه عمیق ۵۲ حلقه، ۲- چاه نیمه عمیق ۱۵ حلقه، ۳- چاه معمولی ۷۹ حلقه، ۴- احداث قنوات ۹۲ رشته، ۵- سد خاکی و بند ۲۷ عدد، سد بتنی ۱۰ عدد، سیل‌بند ۲۲ عدد، ۷- استخر کشاورزی ۱۸ عدد، ۸- نهرسازی و کانال کشی ۱۴۰۶ کیلومتر، ۹- زهکشی ۲۷ کیلومتر. ۱۰- موارد متفرقه ۲ فقره.

*** ن- فعالیتهای آبیاری (تعمیر و تکمیل) در کل کشور**

۱- چاه عمیق ۱۵۹ حلقه، ۲- چاه نیمه عمیق ۴۵۷ حلقه، ۳- چاه معمولی ۲۲۸ حلقه، ۴- لایروبی و احیاء قنوات ۹۷۲۹ رشته، ۵- بند خاکی و بند ۲۵۵ رشته، ۶- بند بتنی ۱۹ عدد، ۷- سیل‌بند ۱۱۸ عدد، ۸- استخر کشاورزی ۴۶۳ عدد، ۹- نهرسازی و کانال کشی ۳۰۷۱ کیلومتر، ۱۰- جدول سازی ۱۱۲ کیلومتر، ۱۱- زهکشی ۲۳۰ کیلومتر، ۱۲- مواد متفرقه ۷۶ فقره.

*** س- فعالیتهای کشاورزی (توزیعی) در کل کشور**

۱- توزیع بذر ۵۵۹۵۴ تن، ۲- توزیع کود ۲۵۳۶۳۲ تن، ۳- توزیع سم ۷۲۹۹۹۱ کیلوگرم و ۲۵۹۱۹۲ لیتر، ۴- توزیع نهال ۶۶۷۸۵۰ اصله، ۵- توزیع گازوئیل ۲۳۸۵۳ لیتر، ۶- توزیع تراکتور ۱۴۹۱ دستگاه، ۷- تیلر ۱۳۳۲ عدد، ۸- گاوآهن ۶۳۲ عدد، ۹- کودپاش ۶۳ عدد، ۱۰- بذر پاش ۲۷ عدد، ۱- دیسک ۲۷۵ عدد، ۱۲- سایر ادوات کشاورزی ۲۷۶۲ عدد

*** غ- فعالیتهای کشاورزی (خدماتی) در کل کشور**

۱- ایجاد مراکز خدمات روستائی ۲۲۸ مرکز، ۲- اجاره ماشین‌آلات کشاورزی ۱۳۷۰۵۳مورد ۳- پرداخت وام کشاورزی وصنعتی وخدماتی ودامپروری ۱۵۰۰۰۰۰۰ریال (۲) ۴- کمک به کشت محصول ۱۱۶۳۲۷۸ هکتار، ۵- کمک به سمپاشی مزارع ۶۲۹۵۵هکتار، ۶- کمک به احیاء وتسطیح زمین ۶۵۹۷۶هکتار، ۷- کمک به برداشت محصول ۱۴۴۹۴۴ هکتار، ۸- کمک به سمپاشی باغات ۱۷۷۷۹۶۶اصله درخت، ۹- موارد متفرقه ۴۲۹فقره.

*** ف- فعالیتهای کشاورزی (اجرایی وخدماتی) در کل کشور**

۱- سطح زیر کشت جهاد- ۶۱۷۷۹ هکتار، ۲- فعالیت متفرقه اجرائی ۴۳مورد، ۳- تعمیر تراکتور ۱۷۳۱عدد، ۴- تعمیر تیلر ۸۱عدد ۵- تعمیر بذرپاش ۳۱عدد، ۶- تعمیر گاه آهن ۲۹۴عدد ۷- تعمیر سایر ادوات کشاورزی ۱۶۹۷دستگاه

ظ- فعالیتهای دامپزشکی ودامپروری در کل کشور

۱- واگذاری دام ۲۷۶۰۵ رأس ۲- واگذاری جوجه ۷۶۲۶ قطعه، ۳- واگذاری دان طیور ۲۵۵۶۶۴کیلو، ۴- توزیع خوراک دام ۱۱۹۶۷۵تن، ۵- توزیع داروی دامی ۹۶۱۶۱۴ ریال ۶- واکسیناسیون دام ۱۳۲۲۷رأس- ۷- درمان دام ۴۶۲۲رأس ۸- واکسیناسیون طیور ۴۷۶۱قطعه ۹- سمپاشی اصطبلها ۴۹۹۱۹ دفعه، ۱۰- بازرسی کشتارگاهها ۲۲۷ دفعه، ۱۱- تأمین واحد دامداری ۲۲۰عدد، ۱۲- تأسیس واحد پرورش طیور ۲۰۴واحد- ۱۳- موارد متفرقه ۷۱۷فقره

*** غ- کمکهای ارسال شده به مناطق جنگی از ابتدا جنگ تحمیلی تا ۶۰/۳/۲**

۱- وسیله نقلیه سنگین ۱۵۶۴دستگاه، ۲- وسیله نقلیه سبک ۱۲۷۵ دستگاه، ۳- دارو ۱۲۳۸۱۴۴بسته ۴- خوار وبار ۵۰۲۳۶ تن، ۵- قطعات یدکی ۹۸۷۵۹ قطعه، ۶- پوشاک ووسایل زندگی ۲۱۴۴۵۳۸ قطعه ۷- پول نقد ۶۰۰۲۴۲۳۰۹ ریال، ۸- ارسال دام به جبهه‌ها ۱۱۵۰۹ رأس، ۹- اعزام آمبولانس ۳۸دستگاه، ۱۰- اعزام اکیپ پزشکی ۶۳گروه، ۱۱- نیروهای انسانی داوطلب ۷۶۳۸ نفر

ق- فعالیتهای پشت جبهه در مناطق جنگی (از ابتدای شروع جنگ تحمیلی تا ۶۰/۳/۲۵)

۱- احداث جاده جنگی ۹۲۱ کیلومتر، ۲- کانال کشی ۱۳۳ کیلومتر، ۳- نگهداری ومرمت راه ۱۰۶۹ کیلومتر، ۴- سنگرسازی ۲۹۹۶مورد، ۵- احداث فرودگاه جنگی ۸مورد، ۶- احداث وتعمیر پل ۱۱۵ دهنه، ۷- تعمیر ماشین‌آلات سنگین ۱۵۶۱ دستگاه، ۸- تعمیر ماشین‌آلات سبک ۲۳۸۷۲دستگاه ۹- تعداد جنگ زدگان تحت حمایت ۲۳۸۷۲نفر، ۱۰- تشکیل اردوگاه برای جنگ‌زدگان ۲ اردو، ۱۱- ساختن آشیانه وفرودگاه هلیکوپتر ۱۱مورد، ۱۲- ساختن حمام صحرائی ۱۰دستگاه ۱۳- تکمیل بیمارستان ۶واحد - ۱۴- احداث زاغه مهمات ۹۸مورد، ۱۵- ساختن پناهگاه موقت ۴۲۱۰ مورد، ۱۶- ساختن پناهگاه بتنی ضد بمب ۶۳مورد، ۱۷ساختن اسکله ۲اسکله، ۱۸- بیمارستان صحرائی ۲واحد

مسلمانان آفریقای جنوبی و انقلاب اسلامی ایران

گروهی از مسلمانان آفریقای جنوبی که در مراسم دهه فجر شرکت کرده‌اند

بسمه تعالی

آفریقای جنوبی آخرین تکه از آفریقا سیاه است که هنوز ردپای استعمار کهن را درآن میتوان یافت. نخست هلندیها بودند که درسال ۱۶۵۲ وارداین سرزمین شدند و سیاه بومی بدون آنکه بیندیشد که درآینده همین سفید غیر بومی آنچنان برزندگی او مسلط خواهد شد که حتی درزندگی خصوصی‌اش نیز دخالت خواهد کرد، به او اجازه ورود داد.

هلندیها دراین سرزمین حضور داشتند تا آنکه انگلستان این استعمار پیر با هجومی که درسال ۱۸۹۲ به این سرزمین داشت طی ۳ سال نبرد توانست هلندیها را شکست داده و درسال ۱۹۱۰ جمهوری متحده آفریقای جنوبی تحت الحمایه، را بوجود آورد.

درسال ۱۹۴۸ حزب ناسیونالیست آفریقای جنوبی قدرت را دردست‌گرفت و از این زمان به بعد است که آپارتاید به عنوان دکترین سیاسی آفریقای جنوبی پذیرفته میشود. افکار نژادپرستانهٔ آپارتاید برتفسیری نژاد پرستانه از کتاب مقدس استوار است و این چنین تحلیل میشود که برای هر فرد و قومی بنا به سرنوشت آسمانی نوعی شیوه زندگی و گذران مقدور است و هرگونه معاشرت و آمیزش موجب آلودگی خونی شده و منجر به مرگ نسل نژاد برتر میشود.

چاشنی نمودن مقدرات الهی برای توجیه آپارتاید وزیست جدابدین علت صورت گرفت که تا استعمار زده سیاه هیچگاه این فکر درمخیله‌اش راه نیابد که میتواند برعلیه اقلیت سفید بشورد و او را از اریکه قدرت به زیر بکشد.

پیروزی حزب ناسیونالیست آغاز حکومت پلیسی و وحشت برپایه افکار فاشیستی و نازیسم با تفسیری نژادپرستانه از کتب مقدس بود. از این به بعد سیاه را از سفید جدا کردند و او را از خانه و کاشانه‌اش بیرون کردند. خانه‌اش را بر سرش خراب کردندوسیاه را به رستوران، مجامع عمومی، محلهای ورزشی ومراکز علمی راه ندادند. سیاه را از شهرها دور کردند ودر بیغوله‌های حاشیه شهرها در الونکهائی که از کارتن وحلبی ساخته شده بود سکنی دادند. به سیاه بومی ساکن افریقای جنوبی به چشم بیگانه واجنبی نگاه کردند وبه دست او کتابی بنام «کتاب مرجع» دادند وتمامی مشخصات او را در آن نوشتند واگر سیاهی این کتاب را همراه نداشت باید چندین هفته زندانی شود ویا به بیگاری به مزارع سفیدها فرستاده شود واز کلیه حقوق اجتماعی، سیاسی محروم گردد. وحتی بر او تکلیف کردند که به کدام کلیسا برود ویا اصلاً مذهب اختیار کند یا نه.

اما سیاه زجر کشیده راه خود را یافته است وآن مبارزهٔ قهرآمیز با نژادپرست تجاوزگر است.

مبارزات سیاهان افریقای جنوبی طی دهه اخیرابعاد گسترده‌ای یافته وکام شیرین سفید را تلخ کرده است ودر میان تمامی اقشار ونژادهای ساکن افریقای جنوبی برعلیه نژادپرستان مبارزه میکند، مسلمانها طبق تعالیم اسلام که هرگونه برتری نژادی را محکوم کرده است مبارزات وسیعی را آغاز کرده‌اند.

ولی اینان نیز از خشم لجام گسیخته اقلیت سفیدپوست در امان نمانده‌اند، شکنجه میشوند، به زندان می‌افتند، (مسلمانان آفریقای جنوبی که در حدود نیم میلیون نفر هستند ۲درصد جمعیت این کشور را تشکیل می‌دهند ولی ۴۰درصد زندانیان از مسلمانان میباشند).

اجتماعشان غیرقانونی اعلام شده ومطبوعاتشان توقیف میشود ولی مصمم هستند که تا سرنگونی رژیم نژادپرست آفریقای جنوبی مبارزه را ادامه دهند.

* * *

مسلمانان آفریقای جنوبی بسیار علاقمند به پیگیری حرکت انقلاب اسلامی ایران هستند و دعا میکنند آنچه که دراین کشور بعنوان یک الگو انجام گرفت در تمام دنیا بوقوع بپیوندد. ما مسلمانان افریقای جنوبی در کشوری زندگی میکنیم که درآن تبعیض‌نژادی حاکم است و سیستم تبعیض‌نژادی درمورد مسلمانان که در ردههای بسیار پائین جامعه هستند و با حداقل امکانات زندگی میکنند و حتی حق رأی‌دادن نیز ندارند شدیدتر است.

رژیم نژادپرست افریقای جنوبی مناطق مسکونی و محل زندگی افراد را بر حسب نژاد آنها تقسیم‌بندی کرده است و به همین سبب مسلمانان این کشور با مشکل دائمی آوارگی و تغییرمکان روبرو هستند.

این سخنان را ابوبکر محمد نایب رئیس شورای اسلامی در آفریقای جنوبی که همراه چند تن از مسلمانان این کشور برای شرکت در مراسم دهه فجر به ایران آمده گفت وی سپس اظهار کرد: افریقای جنوبی که خود را بعنوان یک کشور آزاد و بخشی از دنیای غرب می‌داند سعی میکند که فرهنگ غرب را بر کشور و بخصوص مسلمانان حاکم کند. به همین دلیل مسلمانان سعی میکنند با هم متحدتر شوند و اجتماعات مخصوص به خود داشته باشند.

وی افزود: مسلمانان افریقای جنوبی که همواره در آرزوی یافتن یک حکومت اسلامی اصیل بوده‌اند تا آن را الگوئی برای حرکت انقلابی خود قرار دهند هم‌اکنون با تحقق یافتن انقلاب اسلامی در ایران به آرزوی دیرینه خود دست یافته‌اند و معتقدند که **بزرگترین حادثه در تاریخ مسلمانان جهان بعد از صدر اسلام وقوع انقلاب اسلامی در ایران بوده است.**

زیرا این هنگامی صورت گرفت که نفوذ شدید فرهنگ غرب در ایران به اوج خود رسیده بود و با وجود تلاشهای مذبوحانه امپریالیسم امریکا در تغییر محتوی اسلام و جداساختن دین از سیاست در انقلاب اسلامی ایران سیاست و مذهب یکی شد.

ابراهیم باو وکیل دادگاه عالی قضائی و دبیرکل شورای اسلامی یکی دیگر از اعضاء هیئت افریقای جنوبی نیز در گفتگوئی با اشاره به حمایت و پشتیبانی مسلمانان افریقای جنوبی از انقلاب اسلامی ایران گفت: ما نه تنها وقایع و جریانات انقلاب شما را باعلاقمندی دنبال میکردیم بلکه پیش از پیروزی انقلاب نیز با ارسال نامه‌ای به حضور امام خمینی در پاریس حمایت خود را از ملت مسلمان ایران اعلام داشتیم و درحال حاضر نیز در غم و شادی ملت مسلمان ایران خود را سهیم میدانیم و حاضریم با تمام توان خود در پیشبرد و صدور انقلاب اسلامی ایران بکوشیم. وی یکی از مهمترین اهداف سفر این هیئت به ایران را دیدن حقایق و واقعیتهای ایران از نزدیک خواند تا بتواند پس از بازگشت به کشورش در مبارزه با تبلیغات کینه توزانه غرب حقایق انقلاب اسلامی ایران را برای مردم مسلمان افریقای جنوبی بازگو کند.

وی افزود: مسلمانان افریقای جنوبی علاقمند به پیگیری حرکت انقلاب اسلامی ایران هستند و دعا میکنند آنچه که در این کشور به عنوان یک الگو انجام گرفت در تمام دنیا بوقوع بپیوندد.

نایب رئیس شورای اسلامی در آفریقای جنوبی نیز گفت: مسلمانان تاکنون مکتب اسلام را بصورت تئوری آموخته‌اند اما با وقوع انقلاب اسلامی در ایران قوانین اسلام عملا بمورد اجراء درآمد و ما نیز به ایران آمده‌ایم تا نظاره‌گر اجرای قوانین این مکتب در حکومت جمهوری اسلامی ایران باشیم. زیرا معتقدیم که مشاهده عینی اجرای اصول اسلام میتواند بسیار مؤثرتر از خواندن تمام کتابهای دنیا در این زمینه باشد.

دبیر کل شورای اسلامی در آفریقای جنوبی در مورد توطئه‌های امریکا در منطقه گفت: اکثر مردم عادی در مورد عملیات و توطئه‌های امریکا چیزی نمی‌دانند بهمین دلیل ما باید سعی کنیم تا مسلمانان و دیگر ملل جهان را از این توطئه‌ها آگاه کنیم. وی افزود: این حقیقتی آشکار است که آمریکا سعی زیادی در به انزوا کشیدن ایران و در نتیجه تمامی حرکتهای اسلامی دارد و به عقیده من آمریکا برجستگی اسلام و انقلاب اسلامی را فهمیده و میداند که اسلام به تمام منافع او و حافظان منافعش در دنیا لطمه میزند به همین علت تلاش زیادی در بی‌اعتبار کردن جمهوری اسلامی ایران و حمایت از دشمنان داخلی و خارجی آن میکند. وی افزود: امریکا چون از صدور انقلاب اسلامی ایران هراس داشت جنگ تحمیلی توسط عراق را آغاز کرد. زیرا میدانست که مفهوم صدور انقلاب اسلامی پایان تسلط ابر قدرتها و رژیمهای دست نشانده‌اش به ملتهای جهان است. اما امریکا این حقیقت را نمی‌دانست که انقلاب اسلامی توسط خود مسلمین قبول و جذب میشود و نیازی به صدور آن توسط ایران نیست زیرا حقیقت و خلوص انقلاب اسلامی ایران مهمترین پدیده‌ای است که توانست قلوب توده‌های سراسر جهان را بدست آورد و به همین جهت موقعیت انقلاب اسلامی طوری است که نه تنها مسلمانان جهان بلکه ملل غیر مسلمان نیز توجه بسیار زیادی به آن نشان می‌دهند. وی با اشاره به نقش مطبوعات و رسانه‌های غربی در مسموم کردن افکار ملل جهان نسبت به انقلاب اسلامی گفت: مطبوعات و رسانه‌های غربی که عوامل امپریالیسم هستند سعی دارند تا با انتشار اخبار کذب به مردم بگویند که اسلام نمیتواند در عمل پیاده شود و اسلام را تنها میتوان در کتابها یافت.

ابوبکر محمد رئیس ورای اسلامی در افریقای جنوبی سپس در مورد انعکاس اخبار ایران در مطبوعات آفریقای جنوبی یادآور شد که در آنها هیچ اشاره‌ای به پیروزیهای ایران در جنگ تحمیلی عراق و دیگر جریانات انقلاب اسلامی نمیشود و تنها منابع خبری این کشور مطبوعات غربی و اخبار بی-بی-سی و غیره است. وی افزود: مردم افریقای جنوبی با وجودی که مطالب زیادی از انقلاب اسلامی ایران نمی‌دانند اما از همان اوایل بادیدن فیلمهائی که در زمان انقلاب و ورود امام خمینی به تهران از طریق تلویزیون نمایش داده میشد از مردم مسلمان ایران الهام میگرفت. که آنها نیز میتوانند با دستخالی و ایمان به خویش با رژیم حاکم بجنگند. و از آن زمان مطبوعات غربی که متوجه شدند با پخش بعضی از اخبار انقلاب اسلامی ایران احتمال دامنگیر شدن دیگر کشورها نیز به این آتش وجود دارد شروع به انتشار اخبار کذب و مخالف انقلاب اسلامی ایران کردند.

وی در مورد کمک شاه حسین به صدام و اعزام سربازان اردنی به جبهه‌های این کشور در جنگ علیه ایران گفت: این مطلب تازه و حیرت انگیزی نیست زیرا قطبهای مختلف در منطقه پس از وقوع انقلاب اسلامی در ایران باهم علیه جمهوری اسلامی متحد شدند و همکاری رژیم پادشاهی اردن با رژیم بغداد نیز گوشه‌ای از توطئه‌های آنان به سرکردگی امریکا علیه انقلاب اسلامی ایران است. وی در پایان اظهار امیدواری کرد که با تبادل افرادی به ایران و افریقای جنوبی بتوان هر چه بیشتر در شناساندن انقلاب اسلامی و اسلام اصیل به مردم افریقای جنوبی کوشید.

لازم به توضیح است که شورای اسلامی متشکل از ۱۵۰ گروه مختلف اسلامی در افریقای جنوبی است.

مسلمانان آفریقای جنوبی میگویند:

*** بزرگترین حادثه در تاریخ مسلمانان جهان بعد از صدر اسلام وقوع انقلاب اسلامی در ایران بوده است.**

*** ما نه تنها وقایع وجریانات انقلاب شما را با علاقمندی دنبال میکردیم بلکه پیش از پیروزی انقلاب نیز با ارسال نامه‌ای به حضور امام خمینی حمایت خود را از ملت مسلمان ایران اعلام داشتیم.**

*** ما در غم وشادی ملت مسلمان ایران خود را سهیم میدانیم وحاضریم با تمام توان خود در پیشبرد وصدور انقلاب اسلامی ایران بکوشیم.***

مسلمانان افریقای جنوبی علاقمند به پیگیری حرکت انقلاب، اسلامی ایران هستند ودعا میکنند آنچه که در این کشور به عنوان یک الگو انجام گرفت در تمام دنیا بوقوع بپیوندد.

*** آمریکا چون از صدور انقلاب اسلامی هراس داشت جنگ تحمیلی توسط عراق را آغاز کرد.**

دست آوردهای انقلاب

* سازمان سیاسی ایدئولوژیک نیروهای مسلح *

بقیه از صفحه ۶

امپریالیسم واقع نخواهد شد چنین ارتشی همانگونه که امام عالیقدرمان فرمودند ارتش هدایت است. برای خودیها رحمت است و برای خائنان خصومت. در یک ارتش مردمی، مکتبی دیگر اثری از مفاسد اخلاقی، اساس سیاسی، استثمار و تبعیض قشری و اخلال و بی‌نظمی و بی‌انضباطی دیده نمیشود. و چون ارتش بعنوان ستون نظامی انقلاب یکی از اجزاء اندامی است که نامش جمهوری اسلامی انتخاب شده است بنا بر این برنامهها برای اسلامی بودن نمی تواند جدا از برنامه کلی برای اسلامی کردن سایر ارگانها باشد. و براساس همین نظر است که درصدد تشکیلات ادارات سیاسی ایدئولوژیک برآمدند. استقبال برادران ارتشی از تشکیل این سازمان در ارتش بسیار خوب بوده است و همین سازمان بود که از توطئه‌های بنی‌صدر و همپالگی‌هایش که در صدد تسخیر ارتش بودند وهمیشه هدف شومشان این بود که ارتش را بعنوان یک نیرو و پشتوانه خود داشته باشند، ایستاد و پرده از روی جنایات آنها برداشت و برادران نظامی را در این جهت آگاه نمود.

هدف دیگر از تشکیل سازمان سیاسی ایدئولوژیک این بودکه می دانیم یکی از مسائلی که بعداز

*** تشکیل سازمان سیاسی ایدئولوژیک بود که توانست جلوی بسیاری از انحرافات در ارتش را بگیرد ودر مکتبی نمودن هرچه بیشتر ارتش سهم بسزائی داشته باشد.**

*** مهمترین وظیفه سازمان سیاسی ایدئولوژیک دادن شناخت به نیروهای مسلح است.**

پیروزی انقلاب بصورت زمزمه آغاز شد انحلال ارتش بود که از طرف بعضی از گروهکها القاء میشد و این موضوع خطر جدی در بر داشت که با شروع جنگ تحمیلی و نقش مهمی که ارتش در دفاع ازانقلاب و مرزهای کشور داشته و دارد اگر جنبه عملی پیدا میکرد معلوم نبود که چه پیش می‌آمد نقش و عمق درایت امام امت در این مورد مثل همه موارد ارتش را از انحلال که خواست ضدانقلاب بود نجات داد و فرمود ارتش نباید منحل شود بلکه باید عناصر فاسد از درون ارتش کنار زده شوند بلافاصله افراد متعهد و انقلابی برای اسلامی کردن ارتش دست بکار شدند و فعالیتهای خود را در زمینه تبلیغات اسلامی آغاز کردند که بعداً با تصویب شورای انقلاب تحت عنوان سازمان سیاسی ایدئولوژیک بصورت یک ارگان قانونی در کنار ارگانهای دیگر ارتش رسماً کار خود را آغاز کردند.و پیاده نمودن اصل ۱۴۴ قانون اساسی مبنی بر مکتبی کردن ارتش بعهده این سازمان گذاشته شد و کار اساسی سازمان انجام این رسالت خطیر است که سازمان در زمینه‌های زیر می‌کوشد: ۱- خودعاری از بوروکراسی باشد ۲- سطح آگاهی مذهبی سیاسی پرسنل را بالا برد و بر اساس جذب کار کند نه دفع ۳- تبعیضات ناروا را از بین ببرد ۴- زمینه را برای سپردن مسئولیتها به افراد صادق و متعهد به‌انقلاب آماده نموده بگونه‌ای که ضوابط بجای روابط برقرار شود، با توجه به اساسنامه واحدی که سازمان دارد طبیعی است که همه واحدهای سیاسی ایدئولوژیک یک هدف را دنبال می‌کنند اما برای رسیدن به هدف روحیات و سطح فرهنگ پرسنل و شرایط خاص هر نیرو می‌تواند در انتخاب تاکتیکهای مختلف برای نیل‌به آن هدف مؤثرباشدبرنامه‌های سازمان سیاسی ایدئولوژیک برای اسلامی کردن فرهنگ ارتش میتواند بصورت زیر باشد ۱-برنامه‌های آموزشی و برقرار کردن کلاسها بطور مداوم. ۲- گسترش برنامه تبلیغی همه جانبه اعم از سخنرانی فیلم، کتاب، مجله و نوار و غیره می‌باشد. و بطور کلی سازمان سیاسی ایدئولوژیک یک سازمان ارشادی و اسلامی است که از کانال ولایت فقیه مایه می‌گیرد. و در مکتبی و الهی کردن نیروهای مسلح نقش اساسی و بسزایی دارد.

میتوان گفت که این سازمان رابط بین ملت و ارتش هست و همچنین تهیه‌کننده برنامه رادیو و تلویزیونی ارتش و اداره‌کننده کتابخانه‌ها و تبلیغات ارتش می‌باشد.

رئیس اداره سازمان از طرف ولایت فقیه منصوب میشود و چهار مدیر، مدیریتهای اداره در وزارت دفاع، نیروی هوائی، نیروی دریایی، نیروی زمینی از طرف رئیس اداره منصوب و خط‌مشی کلی اداره وسیله رهبر تعیین میشود. امید است برادران سازمان سیاسی ایدئولوژیک با خط‌مشی که توسط ولایت فقیه تعیین شده و میشود و با همکاری پرسنل مسلمان و شجاع ارتش در همه جوانب در جهت هرچه مکتبی و مردمی کردن ارتش (که به گمان ما هم‌اکنون ارتش مردمی و مکتبی است) قدمهای موثر و گامهای مفید بردارند. انشاءا...

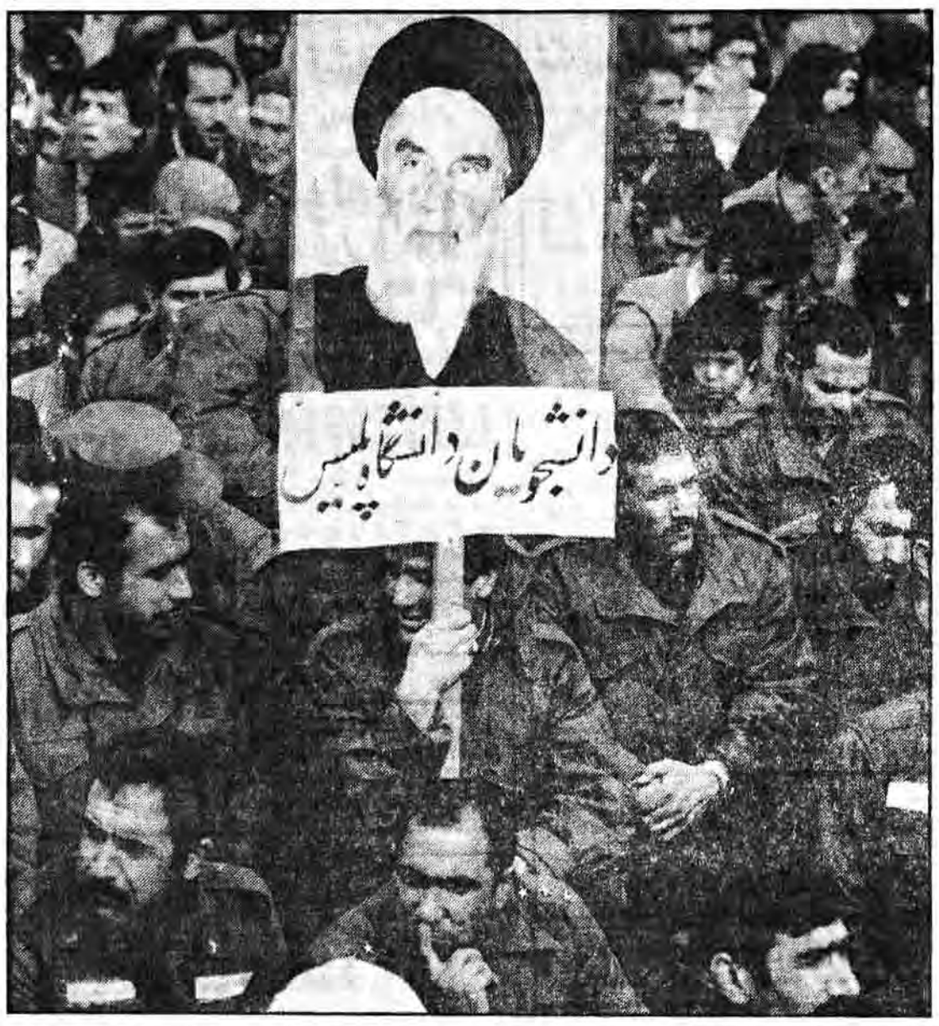

نیازمندیهای عمومی روزنامه جمهوری اسلامی

از ۸ صبح الی ٤ بعد از ظهر تلفنی آگهی می‌پذیرد تلفن‌های ۳۱۲۹۲۹ و ۳۱۲۹۹۹

شستشوی فرش

قالیشوئی ماژیک
بااصول مذهبی
۵۹۷۵۵۶

قالیشوئی نارمک
رفوگری
رنگبرداری
۷۹۵۷۲۹
۸۲۱۸۰۹

قالیشوئی
ورفوگری
توحید
شستشو با اصول مذهبی تحویل در ٤٨ساعت
۵۵۷۸۶۹

قالیشوئی بیوک
به سرپرستی داریوش
-۵۵۱۳۶۰
۹۷۷۱۱۸
رنگبرداری- رفوگری پذیرفته میشود

قالیشوئی ماژیک
شستشوبارنگبرداری متری ۱۵۰ ریال
۵۵۱۵۰۶

قالیشوئی وطن
۵۵۱۶۷۰

قالیشوئی اسلامی
تحویل ٤٨ ساعته رفوگری شستشو با اصول مذهبی
۵۵۱۶۱٤

قالیشوئی
ماژیک جاده قدیم کرج
۵۹۰۰۵٤
٦٤٧٥١٣
۵۹۲۷۵۵

قالیشوئی ماژیک اصل
خشکشوئی مبلمان وموکت با مجهزترین دستگاههای اتوماتیک از مشتریان محترم خواهشمند است با تلفنهای
۵۹٤٤۷۵
۵۹۵۷۳۱
۲۸۸۱۳۹
۲٤۸۳٦۰
تماس بگیرید

قالیشوئی داودی
۵۵۹۲۸٦
تحویل ٤٨ ساعته با اصول مذهبی

قالیشوئی تهران
۵۵۰۰۹۸

شستشوی مبل و موکت

تهران و حومه
خشکشوئی مبل، موکت، فرش، نظافت کلی و تعمیر پرده کرکره
۲٦۹۰٦۰

تزئینات

شرکت تجارتی و رفاهی زماون
موکت، نقاشی ساختمان دکوراسیون و کلیه تزئینات
تلفن ۸۹۱۳۸۳

تزئینات
نقاشی ساختمان پذیرفته می شود
حاج حسین اکبر زاده
۸٤۸٤۲۳

نقد و اقساط
موکت- کفپوش- انواع کاغذ دیواری لوردراپه و نقاشی‌ساختمان
۷٦۹۰۷٤

برای ساختمان شما
داربست فلزی رولپلاک و کفراژ شرکت سیماساز
۸٤٤۱۳۸

محاسبه سقف بتونی ۲۷۵۹۵۷ اجرا

تعمیرات لوازم خانگی

شرکت مهندسی رنر تایم
طرح و اجرا، سرویس و نگهداری شوفاژ- تهویه- سردخانه- تعمیر یخچال- لباسشوئی- اجاق گاز و تبدیل به گاز شهری
تلفن
۹۳۱۱۱٤
٦٦۲۰۷۹

تعمیر آبگرمکن گازی اجاق گاز تبدیل کپسول بشهری ۸۹٤۳٦٦

تعمیر وسرویس
بخاری، گازی **دماگاز**
٦۲۷۹۱۷

آسانسور و ایزولاسیون

مرکز چکه‌سقف نخواهیدداشت
پشت‌بام خود را با مواد مخصوص عایق رطوبتی در ٤، ٦، ۸ لایه ایزولاسیون کنید این شرکت بام عایق شده را کتباً تضمین می‌نماید
شرکت ایزومر تلفن
تلفن
۷۵۰٦۳٤-۷٦٤۸٤۳

ایزول پرس
بام خود را با بهترین نوع عایق موجود در ایران که در اختیار ما میباشد
ایزولاسیون
کنید متخصصین این شرکت بام ایزولاسیون شده شما را تا ۱۵ سال تضمین میکند.
۸٤۷۸۸٦

ایزوگام
برای بام شما
شرکت ایزولکزم
۸۳۱۱۳۲

آگهی‌های گوناگون

اتوبختگان
مجهزترین بسته بندی مبلمان و اثاثیه منزل شهروشهرستان بدون تعطیلی ۷٦٦٤۸۸

کلاس زبان
کسانی به حج میروند که عربی بدانند، عربی را با ما بیاموزید ۸۹۸٤۸۳

معاملات تلفن
خرید و فروش هر نوع تلفن
۳۸۵۳۸۱۸

بورس تلفن ٦۲٤٦۱۸

مرکز خرید و فروش تلفن
۷۹٦۸۲۸

خرید وفروش تلفن
در جا ۳۰۳۲۳٦

خرید وفروش تلفن
۸۲۱۸۷۵-۸۳۵٤۵۸

خرید و فروش هرنوع تلفن
٦٦۷۱۷۲-٦٦۲٦٦۲

آموزشگاه آزادی
با اعطای گواهینامه وزارت کار
رادیو - تلویزیون
نقشه برداری نقشه کشی حسابداری دفتر داری دوبل
انتهای آذربایجان ۹۵۲۱۵۹

تعمیر تلویزیون
تعمیر تلویزیون رنگی پارس، گروندیک لوه
۲۳۹۳۸٦
جهت سپاه رایگان

تعمیر تلویزیون رنگی و سیاه و سفید- سرویس جهت ارگانهای انقلابی
مجانی
۳۳۸۰٦۹

تعمیرگاه مرکزی پارس
تعمیر تلویزیون رنگی سیاه و سفید پارس- بلموند- هیتاچی تلفنکن- بلاپوند
۳۳٦٤٦۹

تعمیرتلویزیون‌فوری‌درمنزل پارس- گروندیک- آریا- بلر- بلموند- شهاب- شاوب‌لورنس
۹۲۵۷۷۱

تخلیه‌چاه‌ولوله بازکنی
موسسه فنی مینا
تخلیه چاه
با اصول بهداشتی
تشخیص ترکیدگی با کامپیوتر
ترمیم وبنائی با کلیه مصالح
لوله بازکنی
فوری بدون کنده‌کاری
۲٦۹۳۸۷
۲٦۳۷۷۰
۲٦۳۳۵۷

سازمان فنی الهام
شبانه‌روزی
باسرویس
مجانی
تخلیه چاه
تشخیص ترکیدگی باکامپیوتر
و ترمیم لوله بنائی با مصالح
لوله‌بازکنی
۸۳٤۸۸۱
۷٦۳۲٦۷
شعبه کرج
۲۵٦۰

شرکت خدماتی داسکین
تشخیص
ترکیدگی باکامپیوتر
ترمیم با بنائی و مصالح
لوله‌بازکنی فوری
با فنر برقی و پمپ تراکم بدون خرابی و ارزان
تخلیه‌چاه
۸٤۳۵٤۸
۸۵٦۲۱٦

تخلیه‌چاه ولایروبی
تشخیص شبانه روزی باکامپیوتر
لوله بازکنی فوری بنائی بامصالح
٦٦۱۹٦٦
٦٦٤۳۱۰
٦٤۱۵٦٤
۹۳۰٤۷۲ | ٦٦۷۱٤۹
۹۳۸٤۹۷ | ۵٦۲۹۰٤
۸۵۲۷۸۸ | ۵۳٤٤۳۲
۷۹۰٤۰٦ | ۵۳۸۳۲۷

سازمان‌خدماتی‌مرینکو
تشخیص ترکیدگی
لوله اب‌رگار ارزان
ترمیم و بنائی ارزان
لوله‌بازکنی
تخلیه‌چاه
ارزانتر از همه‌جا
فوری شبانه‌روزی
٦٤۸۹۷۹
٦٤۸٤۳۹

تخلیه‌چاه
تشخیص
ترکیدگی لوله
با کامپیوتر **لوله بازکنی**
لایروبی فوری ارزان
شبانه روزی
۵٦٤٤٤۸
۷٦۵۷۱۵

موسسه فنی چکه
چکه
شبانه روز در خدمت شما
تشخیص
لوله با کامپیوتر
ترمیم با بنائی و مصالح
لوله‌بازکنی
ارزان و فوری
۲٦٦٤٤٦
۲۲۵۰۳٦

گمشده

کارت موتور بشماره شهربانی ۹۹۲۷ تهران ٦۲بنام جانعلی حداوردی‌لو مفقودگردیده اعتبارندارد

کارت موتوربشماره شهربانی ۷۳۵۹ تهران ۳۵بنام سیدحسن مهینی مفقود گردیده اعتبارندارد.

دفترچه مالکیت اتومبیل اپل بشماره شهربانی ۷۹٤۵٤ تهران ب بنام محسن سلمانی مفقودگردیده اعتبارندارد.

توجه توجه
حراج پوشاک‌هندی
انواع پوشاک هندی، پاکستانی
محکم، بادوام شیک با ارزانترین قیمت
فروشگاه محمد: خیابان ۱۷ شهریور خیابان گوته ۳۵۳۵۰۱
فروشگاه ریتس: میدان فردوسی ۸۳۸٦۱۰-۱۳

قابل توجه اهالی تهران و حومه

بخصوص به مناطقی که لوله کشی گاز شهری رسیده است.لیست شرکتهای مجاز لوله‌کشی گاز مورد تائید شرکت ملی گاز

نام شرکت	آدرس	تلفن
فایر بال	خیابان شهرآرا خیابان سی‌ام شماره ۱۵	۹۷۰۱۳۸
جولیان	جوانان	۲۲۹۲۷۲
نگهدارنده سهروردی شمالی	نبش آپادانا ساختمان ۱٦٦	۸۵۵۹۱۷
تاسیساتی گازموناسا	خیابان انقلاب مابین پل چوبی شماره۲۸۰	۷۵۲۰۹۱
شرکت تاسیساتی پارول	خیابان آزادی کوچه آشیان شماره ۵	۹٦۸۱۱۵
تکنیکال فرم	مطهری، پلاک ۲۳۳	٦۲۹٤۹۹ -۷٦۸۹۲۵
سیبت	روزولت سابق، کوچه اردلان، پلاک ۲٤	۸۲٤۹۵۳
پارس آور	تهران‌پارس، ۱٤۲ غربی پلاک ٤۲	۷۸٤٤۳٤
به گاز	مجیدیه شمالی ، میدان سرباز ، شماره ۳٤	۲۳٦۰۳٤
پارس فیکس چر	قائم‌مقام فراهانی شمالی کوچه دوم شماره۱۲	٦۲۹٦۲۳
کانجیس	ولی‌عصر، نبش خیابان کامران، پلاک ۱ طبقه دوم	۸۹٤۹۸۲
تاسیساتی ناسیل	مطهری ، پلاک ۳٤٦	۸۳٤۲۹۲
هایس	استاد نجات‌اللهی، خیابان هوریار، پلاک ۲۷	۸۹۵۲۹۱
شن آر	سپهبد قرنی، نیکو ، کوچه مهر، پلاک ٤۸	۸۹٤۱۵۰
تهران پلانت تام	دکترفاطمی ، ساختمان شماره۹ طبقه هفتم شماره۲٦	٦۵٦٤۱۷
ترموتایسن	سی‌متری جی جنب خراسانی پلاک ۸	۹٦۰۳٦۵
سماک گاز	دکترفاطمی ، روبروی هتل، خیابان باباطاهر	٦۵۵۰۹۲
قایا	سه راه طالقانی، اول خواجه نصیرطوسی، ساختمان ۳۸۰ طبقه سوم	۷٦۲٦۷۳
بهارآوران	ایرانشهر شمالی پلاک ۱۸۹ ساختمان کسری، طبقه ششم	۸۲۳۱۲۱
شرکت سه‌تی	میدان۷ تیر بزرگراه مدرس ساختمان شماره۵۷ طبقه اول	۸۲۵۲٤۹ -۸۳۹۱٤۰
عوذر	لوله کشی گاز ونصب چراغ گازی	۷۵۲۹۲٤ -۷۵۸٦۱۹
مهندسی و تاسیساتی هیتینگ تکنیک	میدان گلها شماره ۲۵۳	٦۵۰٦۸۸
خورشید گاز	ولی‌عصر- کوچه خورشید پلاک ۳۳	۸۹٦۵٤٦
انسی گاز	سهروردی شماره ٤٤	۸۳۷۱۰۳
شرکت ملقان گاز	شریعتی- ظفر خیابان نسا کوچه سهیل شماره ۱۷ اطبقه همکف	۲۲۳٦۰۹ ۰۲۲۵۷۳۲
شرکت‌خدمات مهندسی متال تریتمنت	بلوار کشاورز صبای شمالی شماره ۷۷ طبقه پنجم	متری ۱۷۰ تومان ۸۹۱٤۷۱
لوله‌کشی گاز باتائید دراسرع وقت با قیمت مناسب		تلفن ۸۲۲۷۸۸
شرکت ولدرتی	لاله زار نو- چهارراه مهنا ساختمان شماره ۱ البرز طبقه اول شماره ۵	۳۰۵۱٦۸
فرش امید	خرید فرشهای‌کهنه و نو جهت صادراتی حتی جمعه‌ها	۷۵۸۱٤۸
نرده‌های حفاظ دیوار و پنجره سقفهای سالن ساختمان و اطاقهای پیش‌ساخته		۸٤۷٦۳٦

تهران دیل	میدان آفریقا - خیابان الوند- خیابان۳۱ پلاک ۲۵	٦۸۲۱۷۹
هلم ایران	دکتر شریعتی بستامی۲۹	۲۳۸۲۱۲
دافمو	دکترشریعتی سه راه طالقانی پلاک ۱۷٦	۷۵۳۳٦۰ -۷۵۱٤۳۹
شرکت تاسیساتی ایمن لاین	تقاطع ولی عصر طالقانی ساختمان گلستان طبقه چهارم	٦٦۵٦۰۲
سردبندان	خیابان میرعماد خیابان هفتم پلاک ۲۱	۸۵٦۸۷٤ -۲۳۵۱۹۷
هپاهیت	دکترشریعتی کوچه شقایق پلاک ۲۲آپارتمان چهارم	۷٦٤۲۳۳
گازرسانی آن-اف	میرداماد میدان محسنی، خیابان فرتاز ، کوچه چهارم پلاک ۲۰	۲۲۹۸۱٤
تکنیک آزاده	گیشا، خیابان ۲٤ ، پلاک ۵۸	٦۳۱۸۱۵
اسفق‌نو	مبارزان وراوینی، پلاک ۵۰	۸۳۲٤٤۷
آپ داون فلش	ایرانشهر جنوبی، شماره۵۵ طبقه چهارم	۸۳۳۰۲۱ ۲۹٦۷۰۱
رافی هیت	خردمند شمالی، کوچه بهادری ، پلاک ۱	۸۲۲٦۳٤
یک دویک	جردن مقابل سوپر جردن بلوارنادرپلاک ۸۳	۲۲٤۷۲۹ -۲۲۵٤۹۱
راه سازه	خیابان پیروزی صد دستگاه کوی مهدیه ، پلاک ۸۱	۳۳۲۱۳۱
ولزایران	خیابان انقلاب بین کالج و ویلا، کوچه سرشار	۸۲۲۰٦۸
فنی مهندسی یونقار	خیابان ولی‌عصر، بالاتر ازچهارراه مدرس کوچه مهستی پلاک ۲۳	۲۹۰۳۳۲
پلمبینکان	بهار، بالاتر ازبیمارستان شهربانی پلاک ۳۲۵	۷۵۸۰٦۹
باکام ایران	دکترفاطمی، ساختمان ۱۵۹ طبقه سوم	٦۵۷۲۳۵
وایت ایر	نارمک ، خیابان پدرثانی، خیابان هشت، شماره۷۳	۷۹۱۸۹۰ -۷۹۸۲۵٦
ژنر	خیابان ولی‌عصر بالاتر ازجام جم، کوچه کرانه شماره۲۳	۲۹۳۳٦۱
نپ کو	شمیران ، میدان امامزاده ، کوچه لاله	۲٤۵۷٦۷
ژارا	دکترفاطمی ساختمان شماره۱۸ طبقه ششم ، شماره۱۱	۸۹۷۷۵۲ -٦۵۰۰٤۲
مهندسی گوات بر	قائم‌مقام فراهانی پلاک ۳۹	۸۲٤۹۵۹
ترمولیت	بزرگراه رسالت تهران پارس ساختمان شماره ۱۱۰ طبقه سوم	۷۸۷۹۳۱
ولتاگاز		۸٤۸۱۱٦ -۸۵٤٦۷۹ ۸٤٤۱۱۰ -۸۵۷۳۷۳
امداد گاز	بلوار کشاورز ۱٦ آذر خیابان شمالی دانشگاه پلاک ۵۱	٦۵۷٤۸۹
اتصال گاز	استاد مطهری نبش خیابان مفتح پلاک ٤٤۳	۸۳۲٤۰۳
شرکت مهندسی فلیمز ایران	لوله‌کشی گاز- نصب کلکتور - تبدیل سوخت	
دنریس	دکتر بهشتی دریای نور کوی نهم شماره ۳۲	٦۲۳۱۹٦
شرکت نیستان	پاسداران نیستان یکم پلاک ۲٤	۲۳۰۵۱۱

برای اولین بار در ایران
فروش فوق‌العاده مبلمان
از بزرگترین کارخانه تولیدی بمصرف کننده.
کارخانه بزرگ مبلمان فارس
تلفن
۹۵۳۳۷۱-۹٦۷٦۹۳-۹٦۷۹۷۷

از تولید به مصرف
آئینه‌های جدید دستشوئی- دیواری- رومیزی با طرح و رنگهای مختلف- میزهای زیر تلفن و تلویزیون شیشه‌ای و چوبی مرکز پخش شرکت تجارتی ولزاترید تلفن ۸۲۰۲۹۹ ایرانشهر جنوبی ساختمان ٤۳ طبقه دوم.
از شهرستانها نماینده پذیرفته می‌شود.

«کلاس وتوراسکی»
همه روزه می‌توانید به پیست‌های اسکی آبعلی، دیزین و شمشک بروید برای اطلاع بیشتر ازاین برنامه باتلفن ۲۷۹۳۱۹ تماس بگیرید

شرکت تأسیساتی ناسار جهت کارگاه خود در زنجان احتیاج بیک نفر مهندس تاسیسات با ۷ سال سابقه کار کارگاهی دارد متقاضیان لطفا باتلفنهای ٦٤٦۲۳٦ و ٦٤٦۳۳٦ تماس بگیرید.

آرم جمهوری اسلامی
و تمثال مبارک امام به اندازه‌های مختلف
نئون‌پلاستیک-٦٤۷۱۲٤

جشن عروسی درتالار آینه امیر
عصرانه کامل ۲۵۰ ریال
عصرانه و شام ۵۰۰ ریال
آدرس: خیابان انقلاب روبروی سینما رویال
تالار آینه امیر
تلفن ۳۰۲۸٤۸

فرش خواجه‌نصیر
خریدار فرشهای نو، کهنه و اعلاء
۷۵۳٦۳٦

آگهی تغییر نام شرکت تجارتی سامارا با مسئولیت محدود ثبت شده بشماره ٤۳٤۰۳
باستناد صورتجلسه مجمع عمومی فوق‌العاده شرکت فوق مورخ ٦۰/۹/۱۹ نام شرکت به کشت و صنعت سامارا تغییر یافت.
۲۷٤۳۲ م- الف
اداره ثبت شرکتها و مؤسسات غیرتجارتی تهران

۲۷٤۳۱- م - الف
آگهی انحلال شرکت ژان پیر بامسئولیت محدود ثبت شده بشماره ۱٦۷٤۹
بموجب صورتجلسه مجمع عمومی فوق‌العاده مورخ ٦۰/۳/۳۱ شرکت منحل اعلام وآقای ابوالقاسم خلج معصومی فرزند سیفاله بشناسنامه ٦۹۵ بسمت مدیر تصفیه انتخاب نشانی مدیر تصفیه عبارتند از خیابان ۲۰ متری منصور خیابان خاوران کوچه کرمی پلاک ۲۵ میباشد.
اداره ثبت شرکتها وموسسات غیرتجاری تهران

۲۷٤۲۹- م - الف
آگهی تغییر ماده ۲ اساسنامه در شرکت نوذر با مسئولیت محدود ثبت شده بشماره ۳۸۱۱٤
باستناد صورتجلسه مجمع شرکاء مورخ ٦۰/۹/۱٦ ماده ۲ اساسنامه بشرح زیر اصلاح گردید: ماده ۲- تولید انواع چادرهای برزنتی زیلو و سایر فرآورده‌های برزنتی، واردات، صادرات، قبول نمایندگی برای فروش و خرید اجناس از مؤسسات داخلی و خارجی و فروش، هرگونه عمل بازرگانی مجاز و مشارکت در شرکتها و یا افراد.
۲۷٤۳۳۲ م-الف
اداره ثبت شرکتها و مؤسسات غیر تجاری تهران

آگهی تغییرات در شرکت غواصی ستاره طلائی با مسئولیت محدود ثبت شده بشماره ٤۳۰٤۰
باستناد صورتجلسه مجمع عمومی فوق‌العاده مورخ ٦۰/۱۰/۱ تصمیمات زیر اتخاذ گردید ۱- آقای هوشنگ نصرالهی با د. یافت کلیه سهم‌الشرکه خود از صندوق شرکت از شرکت خارج گردیدند ۲- آقایان محمد رستمی محمدتقی فرمهینی فراهانی هریک با پرداخت مبلغی به صندوق شرکت سهم‌الشرکه خود را به مبلغ ۵۰۰/۰۰۰ ریال افزایش دادند ۳- لذا مایه شرکت تغییری حاصل نگردید و میزان سهم‌الشرکه شرکاء بقرار بند ۲ میباشد. ۳- لذا در سرمایه شرکت تغییری حاصل نگردید و میزان سهم‌الشرکه شرکاء بقرار بند ۲ میباشد.
۲۷٤۳٤ م- الف اداره ثبت شرکتها و موسسات غیرتجاری تهران

آگهی تاسیس رنگینه بامسئولیت محدود
درتاریخ ٦۰/۱۰/۷ تحت شماره ٤۳۲٤۳ این اداره به ثبت رسیده وخلاصه شرکتنامه آن بشرح زیرجهت اطلاع عموم آگاهی میشود:
۱- موضوع شرکت: الف صادرات وواردات ماشین آلات صنعتی ساختمانی وتولیدی قطعات ولوازم یدکی ب: تولید صادرات وواردات مواد داروئی شیمیائی بهداشتی تزئینی رنگهای صنعتی وساختمان و ویترین ایجاد و نگهداری کارخانجات انبار و مراکز فروش د- ارائه‌امور خدمات سرویس تعمیرات حق‌العمل کاری و کمیسیونری ه: تولید تهیه و فرآورده‌های خوراکی دانه دام وطیور وسرمایه‌گذاری ومشارکت امورومشاغل وباشرکتها وانجام هرگونه اموریکه بنحوی ازانحاء مربوط باموضوع و با اختیارات شرکت باشد.
۲- مرکز اصلی شرکت: تهران خیابان فرصت پلاک ۹۲۲۱ طبقه آپارتمان ۱۱
۳- سرمایه شرکت: مبلغ ده میلیون ریال
٤- مدیران ودارندگان حق امضاء: آقایان موسی اکابری رئیس مدیره عیسی خان زاده نایب رئیس هیئتمدیره عیسی اکابری ومدیرعامل صفرعلی طالبی بسمت عضو هیئتمدیره انتخاب گردیدند کلیه چکها سفتهها بروات واوراق بهاء دار اسناد الزام آور قراردادها وموافقتنامهها وهرگونه اسناد دیگری که تعهدی برای شرکت ایجاد میکند بامضاء ثابت نایب رئیس هیئتمدیره ویک امضاء غیرثابت دیگر از اعضاء هیئتمدیره ویا مدیرعامل متفقاً بامهر شرکت معتبر میباشند.
اداره ثبت شرکتها وموسسات غیرتجاری تهران
۲۷٤۳٦ م الف

وزیر کشاورزی و عمران روستائی:

مسألهٔ تعیین مالکیت زمین رادردرجهٔ اول اهمیت قرار داده‌ایم

برادر سلامتی وزیر کشاورزی در ادامه سفر به استان هرمزگان به اتفاق همراهان بعد از ظهر روز پنجشنبه عازم جزیره قشم شدند که پس از بازدید از قسمتهای مختلف این مناطق و آشنا شدن با مسائل و مشکلات صیادان از تأسیسات یک فروند کشتی کارخانه‌ای صیادی تحت اجاره شیلات جنوب ایران دیدن کرد. طی این بازدید توسط مسئولین قسمتهای مختلف این کشتی توضیحات لازم داده شد.

وزیر کشاورزی همچنین در جلسه‌ای با حضور استاندار و مسئولین شیلات و کشاورزی این استان شرکت و در جهت ایجاد تسهیلاتی برای بهبود وضع کشاورزی و شیلات استان هرمزگان با مسئولین مربوطه به بحث و تبادل نظر پرداختند.

آقای محمد سلامتی وزیر کشاورزی طی مصاحبه‌ای با واحد مرکزی خبر بندرعباس سیاستهای وزارت کشاورزی را

در زمینه بهبود امر کشاورزی، دامداری، مرتع و جنگلداری و شیلات تشریح نمود و افزود سیاست این وزارتخانه در این زمینه همان مواد ۱۹ گانه‌ای است که به عنوان رئوس برنامه و سیاستهای کلی این وزارتخانه در کابینه برادر موسوی نخست وزیر منعکس شده است و در این رابطه مسئله تعیین مالکیت زمین را درجه اول قرار دادیم و جزو اولین برنامه این سیاست منعکس کردیم که این مراکز علاوه بر تغییر سیستم کار کشاورزی شیوه ارائه خدمات به روستائیان را نیز تغییر میدهد.

وزیر کشاورزی اضافه کرد: در مورد دامداری تکیه ما بر دامداری سنتی است گرچه دامداری صنعتی را به هیچ عنوان از نظر دور نداشته بلکه تقویت خواهیم کرد چرا که یکی از راههای مهم تامین پروتئین کشور همین دامداری صنعتی است و نظیر این سیاست را نیز در مورد شیلات اعمال می‌کنیم چه صید سنتی اشتغال زاست و نیروها و امکانات موجود اینگونه اقتضا می‌کند.

وزیر کشاورزی در زمینه چگونگی تولیدات وواردات گندم در کشور گفت ما در سال جاری بیش از یک میلیون و ۱۰۰هزار تن گندم از کشاورزان عزیز خریداری کردیم که این رقم نسبت به سال گذشته به بیش از ۲برابر افزایش یافته است.

باکوشش سپاه پاسداران- بخش فرهنگی کارخانجات:

سمینار انجمنهای اسلامی کارخانجات تولیدی سراسر کشور برگزار می‌شود

به منظور تشریح نقش انجمنهای اسلامی دراستقلال اقتصادی وهماهنگ‌تر کردن نیروهای مسلمان درجهت رشد صنعتی وایجاد خودکفائی تولیدی جامعه انقلابی سمینار سه روزه انجمنهای اسلامی کارخانجات تولیدی سراسر کشور با حضور گروهی از مسئولین از امروز درمحل مسجد دانشگاه تهران برگزار میشود متن اطلاعیه ستاد مرکزی سپاه پاسداران انقلاب اسلامی دراین رابطه بدین شرح دراختیار خبرگزاری جمهوری اسلامی قرار گرفت.

بسمه تعالی

الذین یبلغون رسالات ا... ویخشونه ولا یخشون احدا... الا ا... وکفی‌بالله حسیبا.

(قرآن مجید)

به اطلاع امت شهید پرور وانقلابی ایران می‌رساند که به منظور تجدید میثاق با شهیدان گلگون‌کفن انقلاب اسلامی ونیز تاکید برپیروی ازمقام شامخ ولایت فقیه وتکرار خاطرات معنوی ۲۲بهمن وسالروز پیروزی انقلاب اسلامی سمیناری باشرکت انجمنهای اسلامی کارخانجات تولیدی سراسر کشور درمورخه ۱۹،۲۰و۲۱ بهمن ماه ۱۳۶۰ درمحل مسجد دانشگاه تهران وبا حضور عده‌ای از مسئولین همه روزه ازساعت ۱۵ الی ۱۸ برگزار خواهدشد.

این سمینار که با همکاری ودعوت بخش فرهنگی کارخانجات سپاه پاسداران انقلاب اسلامی تشکیل میشود اهداف زیررا مورد بررسی قرار خواهدداد.

۱- بررسی انگیزه تشکیل انجمنهای اسلامی درواحدهای تولیدی ونقش آنان دررشد فرهنگی ومعنوی مراکز کارگری واستقلال اقتصادی جامعه انقلابی.

۲- ارائه طرح وبررسی چگونگی ایجاد یک مرکزیت معتبر ومتشکل کننده انجمن اسلامی.

۳- بررسی عملکرد انجمنهای اسلامی دررابطه با جنگ تحمیلی وخدمات فرهنگی وتبلیغی آنها در واحدهای تولیدی.

۴- بررسی وتحلیل چگونگی اجرای رهنمودهای اخیر امام درمورد انجمنهای اسلامی.

۵- بررسی وتحلیل رابطه انجمنهای اسلامی بامدیران دولتی برای هماهنگ نمودن نیروهای مسلمان درجهت رشد صنعتی وایجاد خودکفائی تولیدی لذا بدین وسیله ازهمه برادران عزیز کارگر نماینده انجمن اسلامی کارخانجات کارت دعوت برای آنها ارسال شده دعوت میشود که راس ساعت مقرر در محل سمینار حضور بهم رسانند.

● معاون بازرگانی خارجی وزارت بازرگانی:

بمنظور حمایت از تولیدات داخلی

برای کلیه کالاها شناسنامه تهیه می‌شود

مجید هدایتزاده معاون بازرگانی خارجی وزارت بازرگانی دریک مصاحبه اختصاصی باخبرنگار خبرگزاری جمهوری اسلامی درمورد سیاست بازرگانی خارجی، واردات کالا، مقابله بافشارهای خارجی در مورد تحریم اقتصادی، تورم وارداتی ودیگر مسائل مربوط به بازرگانی خارجی نقطه نظرهای خودرا بیان کرد معاون بازرگانی خارجی وزارت بازرگانی ابتدا درمورد سیاست بازرگانی خارجی کشور گفت: بطور کلی سیاست بازرگانی خارجی ما براساس نه شرقی ونه غربی است ودرهمین رابطه کلیات لایحه دولتی کردن بازرگانی خارجی هم‌اکنون درمجلس شورای اسلامی درشور اول به تصویب رسیده و در کمیسیون‌های مربوطه مورد بررسی قراردارد. حرکت بسوی خودکفائی نسبی، ایجاد تعادل بین تولیدات ونیازها، توزیع مناسب کالا ومنابع تامین کالاهای مورد نیاز ازاهداف وزارت بازرگانی است. وی یادآور شد نظر برآن است که ماکالاهای مورد نیازی راکه امکان تولیدآن درداخل نیست ویاکم است ازیک یاچند کشور خاص تهیه نکرده بلکه امکانات کشورهای مختلف رابررسی وسهم خاصی را برای بعضی ازکشورها درنظر بگیریم ودرحقیقت‌تامین‌منابع راپراکنده سازیم تا وابستگی مازاین نظربه کشوری خاص ودرمراحل بعدی قطع گردد. وی افزود:

ماترجیح میدهیم معاملات خودرا دردرجه اول باکشورهای مسلمان، غیر متعهدها وکشورهائی که درتحریم ایران بطور مستقیم ویاغیر مستقیم شرکت نکرده‌اند انجام دهیم. ازسوی دیگر حمایت ازتولیدات داخلی مورد نظرما است ووزارت بازرگانی حامی وحافظ تولیدات داخلی است ودراین رابطه مهمترین وظیفه وزارت بازرگانی از طریق اعمال محدودیت وممنوعیت وارداتی برای کالاهای مشابه داخلی است که باید وارد عمل شود بهمین منظور تصمیم گرفته‌ایم برای هرکالا شناسنامه ای تهیه کنیم ومیزان نیاز وتولید کالا درشناسنامه مربوط ثبت شود، ولی باید توجه داشت وزارت بازرگانی بمنظور کمک به تولیدات صنعتی وکشاورزی به واردکردن ماشین آلات کارخانجات لوازم یدکی مواداولیه مورد نیاز آنها بسرعت وبابرنامه اقدام خواهدکرد ازطرف دیگر انتقال تکنولوژی بجای واردکردن کالاهای ساخته شده مورد نظر وزارت بازرگانی است ودرهمین رابطه به واردات کالاهای سرمایه‌ای وواسطه‌ای خواهیم پرداخت. وی گفت: ایجادتعادل درمبادلات بازرگانی باکشورها ومعامله باکشورهائی که حاضر به خرید ازما هستند ازجمله دیگر هدفهای وزارت بازرگانی است همچنین حذف وعدم خرید از واسطه‌ها مورد توجه این وزارتخانه است وبطور کلی سعی میشود تاخرید کالا به بهترین کیفیت وکمترین قیمت صورت گیرد. مجید هدایتزاده معاون بازرگانی خارجی وزارت بازرگانی سپس به مقدار واردات ایران از کشورهای غربی اشاره کرد وگفت سهم کشورهای غربی درکل واردات به ایران طی سالهای ۵۶تا۵۹ ازلحاظ مقدار از ۸۱ درصد به ۶۶ درصد کاهش یافته است وی سپس باذکر یک آمار مقایسه ای اظهارداشت بابررسی آمار واردات کشورطی‌سال ۵۹ و ۶۰ به این نتیجه میرسیم که واردات کالا در ۹ ماهه اول سال ۵۹ در حدود ۱۱ میلیارد و ۷۰۰ میلیون دلار بوده است که این رقم در مدت مشابه سال ۶۰ به ۱۰ میلیارد و ۱۰۰ میلیون دلار کاهش یافته است وی در رابطه با حاروجنجال غرب در مورد گرایش ایران به سمت شرق گفت: با توجه به تحریم اقتصادی میزان کالاهائی که از بلوک شرق خریداری شده از ۹/۵ درصد تجاوز نکرده است و این مقدار خرید زیاد بطر نمیرسد.

وی افزود طی این مدت سهم واردات ما از کشورهای مسلمان و جهان سوم افزایش قابل ملاحظه‌ای یافته است. معاون وزارت بازرگانی آنگاه در مورد اقدامات وزارت بازرگانی بمنظور مقابله با فشارهای اقتصادی سیاسی و نظامی علیه جمهوری اسلامی به خبرگزاری جمهوری اسلامی اظهار داشت.

در طول تاریخ اقتصادی جهان این اولین باری است که کشوری ضمن درگیری در یک جنگ تمام عیار و طولانی مورد فشار اقتصادی نیز قرار گرفته و درواقع در یک جنگ اقتصادی نیز وارد شده است و دشمنان ما سعی کرده‌اند به صادرات ما لطمه بزنند و حتی بعضی از کشورهای مسلمان درزمینه صادرات نفتی بجای استفاده از این حربه برای مبارزه با دشمنان اسلام آنرا علیه ایران بکار میبرند از سوی دیگر همزمان با این تروریستهای اقتصادی داخلی از طریق قاچاق، احتکار، گرانفروشی و ازبین بردن داروها و مواد غذائی به مبارزه با جمهوری اسلامی پرداخته‌اند وی گفت: برای مقابله با اینگونه فشارها علاوه بر تقدیم لایحه دولتی کردن تجارت خارجی کمیته‌های خاصی تشکیل شده است که از آن جمله میتوان از کمیته تخصصی ارز نام برد این کمیته درحقیقت نهادی است برای بررسی در مورد چگونگی مصرف درآمدهای ارزی کشور است که این امر باعث ایجاد حداکثر صرفه‌جوئی ارزی شده است. از دیگر اقدامات این کمیته بوجود آوردن کارت ارزی برای هر سازمان و وزارتخانه است که ما امیدواریم در سال آینده مصرف ارزی را کنترل کنیم و پیش‌بینی دقیقی در استفاده از امکانات موجود داشته باشیم همچنین بمنظور تدوین مقررات صادرات و واردات کمیسیونی تشکیل شده است و از کلیه سازمانها و نهادهای مختلف بمنظور تغییر و بهبودالگوی مصرف دعوت به هماهنگی و همکاری شده است وی افزود حمایت از صنایع داخلی و تقویت آن ازطریق تقلیل و یا حذف سود بازرگانی مواد اولیه و لوازم یدکی ماشین‌آلات کارخانجات تولیدی و محدود کردن واردات کالاهای مشابه حمایت از صنایع کوچک و تشویق صادرات از مهمترین اهداف این کمیته است.

معاون بازرگانی خارجی وزارت بازرگانی افزود رفع ابهامات و اشکالاتی که در متن تعرفه یا ماخذ بوده تهیه طرح پیشنهاد حذف اکثر تصویب نامه‌ها و قوانینی که قبلا تحت نفوذ وابستگان به رژیم سابق تصویب شده و تهیه طرح تصویب نامه‌ها درجهت سرعت بخشیدن به ترخیص کالاها در گمرکات کشور نیز ازجمله سایر اهداف کمیته مذکور است.

هدایتزاده همچنین گفت: کمیته دیگری بنام کمیته معاملات دوجانبه تشکیل شده است که فعالانه در ارتباط با خرید کالاهای صنعتی و مواد اولیه با کشورها و شرکتهائی که متقابلاً نیازهای خود را از ما تهیه میکند مشغول مذاکره است وی افزود این کمیته فعالیتهائی دررمینه خرید تکنولوژی در مقابل فروش نفت با شرایط تامین کننده منافع جمهوری اسلامی کرده کمیته دیگری هم برای بررسی افزایش صادرات تشکیل شده است.

در مورد افزایش رقم صادرات کشور هدایت زاده گفت بطور کلی امکانات صادرات ما دو نوع است یکی صادرات نفت است که شرکت ملی نفت هماهنگ با سیاست کلی دولت عمل میکند و درزمینه توسعه صادرات غیر نفتی اعم از کالاهای سنتی و صنعتی نیز تصمیماتی اتحاد شده است در مورد صادرات قالی، پسته، خشکبار و کشمش که اقلام سنتی صادراتی ما بوده اقداماتی شده است دررمینه کالاهای صنعتی بسیاری از کارخانجات و صنایع مراجعه کرده و اطلاع داده‌اند درصورتیکه این کارخانجات با ظرفیت کاملی کار کنند قادرخواهند بود که رقم قابل توجهی از تولیدات خود را صادر کنند بهمین منظور کمیته‌ای تشکیل شده است تا درجهت صادرات کالاهای صنعتی به فعالیت بپردازد.

معاون بازرگانی خارجی وزارت بازرگانی آنگاه درمورد کاهش تورم وارداتی گفت: قیمت کالاهای مصرفی درچندساله اخیر بعلت مشکلات اقتصادی و تورم جهانی مقدارزیادی افزایش پیداکرده است وی افزود متعاقب این مسئله درمورد کاهش تورم فعالیتهای انجام گرفته که مهمترین آنها لایحه دولتی شدن بازرگانی خارجی و کاهش مصرف اقلام مصرفی وارداتی میباشد.

وی افزود انجام معاملات مستقیم بین مراکز و حذف واسطه‌ها باشرکتهای اصلی خارجی کنترل شده و قیمتهای پیشهادی شرکتهای خارجی توسط مراکزخرید و سازمان حمایت از تولیدکنندگان و مصرف کنندگان حضورفعال درپارارپیالمللی اقداماتی‌شده است.

وی سپس به اعزام هیئتهای اقتصادی به خارج از کشور اشاره کرد و گفت: برای این منظور دروزارت امورخارجه ستادی بنام ستادهماهنگی روابط خارجی متشکل از معاونان شش وزارتخانه تشکیل شده است که این اعضاء شامل نمایندگان وزارتخانه‌های امورخارجه بازرگانی نفت، اقتصاد و دارائی صنایع و بانک مرکزی میباشد وی افزود این ستاد سفرها را هماهنگ کرده و گام موثری درجهت اعزام هیئتها به خارج برداشته است.

هدایتزاده گفت: پس از کسب ثبات سیاسی و نظامی هماکنون مقامات دولت درحال برنامه‌ریزی اقتصادی هستند و دراین برنامه‌ریزیها بررسی امکانات کشورهای مختلف بویژه درزمینه انتقال تکنولوژی اهمیت بسزائی دارد.

همچنین دراین سفرها سیاست خارجی جمهوری اسلامی ایران را درارتباط با تجارت و اقتصاد مطرح میشود و امکاناتی را که کشورما میتواند دراختیار کشورهای دیگر قراردهد مورد بحث و بررسی قرارمیگیرد.

وی افزود ما با کشورهائی معامله میکنیم که آنها متقابلاً کالاهای خود را ازما خریداری کنند و با انقلاب اسلامی ما دشمنی نداشته باشند وی درپایان این مصاحبه با اشاره به سفراخیر هیئت اقتصادی و سیاسی ایران به ایتالیاگفت: این سفربسیارپربار بود و درمورد فروش نفت و خرید کالاها و خدمات متقابل گفتگوهائی بعمل آمده که باید پیگیری شود تا به نتیجه برسیم.

● سهم کشورهای غربی درکل واردات کالا به ایران طی سالهای ۵۶تا۵۹ از ۸۱ درصد به ۶۴ درصد کاهش یافته است.

● بمنظور تغییر وبهبود الگوی مصرف از کلیه نهادها وزارتخانه‌ها وسازمانهای دولتی دعوت به هماهنگی وهمکاری شده است.

● حرکت بسوی خودکفائی نسبی، ایجاد تعادل بین تولیدات و نیازها، توزیع مناسب کالا و منابع تامین کالاهای موردنیاز از اهداف وزارت بازرگانی است

● ترجیح میدهیم که معاملات خود را با کشورهای مسلمان، غیرمتعهدها و کشورهائی که درتحریم ایران بطورمستقیم و یاغیرمستقیم شرکت نکرده‌اند انجام دهیم

● وزارت بازرگانی بمنظور کمک به تولیدات کشاورزی و صنعتی به واردکردن ماشین‌آلات، لوازم یدکی و مواد اولیه موردنیازآنها بسرعت و بابرنامه اقدام خواهدکرد

● تروریستهای اقتصادی داخلی ازطریق قاچاق، احتکار، گرانفروشی و از بین بردن داروها و موادغذائی به‌مبارزه با جمهوری اسلامی پرداخته‌اند.

نرخ خرید گندم توسط دولت افزایش یافت

● گندم هرکیلو ۳۰ریال، جوهرکیلو ۷ریال، ذرت دانه‌ای هرکیلو۳۰ریال و عدس هرکیلو ۱۳۴ریال تعیین شد

خبرگزاری جمهوری اسلامی درتماسی با روابط عمومی وزارت کشاورزی و عمران روستائی کسب اطلاع کرد براساس تصویب شورای عالی اقتصاد نرخ خرید برخی از محصولات تضمینی کشاورزی از کشاورزان بشرح زیر افزایش پیداکرد:

گندم هرکیلو ۳۰ریال، جوهرکیلو۷ریال، ذرت دانه‌ای هرکیلو ۳۰ریال و عدس هرکیلو ۱۳۴ریال

چند خبراز وزارت کار

سیزدهمین شماره نشریه کارگر مسلمان همراه با ویژه‌نامه ۲۲بهمن منتشر شد

روابط عمومی وزارت کاروامور اجتماعی اعلام داشت ویژه‌نامه سالگرد پیروزی انقلاب اسلامی نشریه دیواری کارگران مسلمان ازانتشارات دفتر بسیج وگسترش فرهنگ اسلامی کارگران این وزارتخانه بصورت رنگی منتشر شد.

دراین ویژه‌نامه که همزمان با شماره ۱۳ این نشریه دیواری انتشار یافته مقاماتی چون سیرانقلاب- امام و۲۲بهمن- جنگ ماله اصلی- تحلیل، ارمارزات کارگران مسلمان ودیگر گزارشها ومقالات عرضه شده است. به همراه این ویژه‌نامه مسیر انقلاب اسلامی به روایت تصویر نیز ضمیمه میباشد.

دعوت ازکارگران برای دیدار ازنمایشگاه

دفتر بسیج وگسترش فرهنگ اسلامی کارگران این وزارتخانه طی اطلاعیه‌ای به انجمن‌های اسلامی کارخانجات پیشهاد کرد تاترتیبی اتخاذ نمایند که برادران وخواهران کارگر بتوانند بصورت گروهی از نمایشگاه دست‌آوردهای انقلاب اسلامی که بمناسبت سومین سالگرد پیروزی انقلاب اسلامی درمحل دائمی نمایشگاههای بین‌المللی واقع در بزرگراه دکتر چمران برپا شده بازدید بعمل آورند. درقسمتی از این اطلاعیه آمده، دیدار ازاینگونه نمایشگاهها میتواند ضمن آشنائی بیشتر برادران وخواهران کارگر با ثمرات انقلاب اسلامی نوعی قدردانی باشد ازمسئولان ودستاندرکاران، نمایشگاه دست آوردهای انقلاب اسلامی که غرفه وزارت کاروامور اجتماعی درسالن شماره ۷ آن برپا می‌باشد ازروز ۱۲ تا ۲۲ بهمن‌ماه همه روزه ازساعت ۸تا۱۷ برای بازدید علاقمندان بازمیباشد.

● ● ●

اجرای نمایشنامه برای کارگران

به مناسبت سومین سالگرد پیروزی شکوهمند انقلاب اسلامی دفتر بسیج و گسترش فرهنگ اسلامی کارگران این وزارتخانه با همکاری جمعی از برادران هنرمند کارگر کارخانجات تهران نمایشنامه (درانتهای شب) را از ۲۰ بهمن ماه به مدت ۱۰ روز ازساعت ۴/۵ بعدازظهر در سالن آمفی تاتر دانشگاه صنعتی شریف واقع در خیابان آزادی بر روی پرده میآورند. خواهران و برادران کارگر واحدهای تولیدی وصنعتی و خدماتی برای تماشای این نمایشنامه میتوانند ازطریق انجمن اسلامی واوحود با دفتر بسیج و گسترش فرهنگ اسلامی کارگران وزارت کار و امور اجتماعی تماس بگیرند.

● ● ●

پیشنهاد دفتر بسیج و گسترش فرهنگ اسلامی کارگران وزارت کار و امور اجتماعی برای قدردانی از سپاهیان سلحشور اسلام

دفتر بسیج و گسترش فرهنگ اسلامی کارگران این وزارتخانه طی اطلاعیه‌ای جهت قدردانی و سپاس از زحمات بیدریغ و ایثارگرانه سپاهیان سلحشوراسلام به انجمن‌های اسلامی کارخانجات پیشهاد کرده تا به مناسبت سومین سالگرد پیروزی انقلاب اسلامی هدایائی هرچند کوچک با نام و مشخصات کامل کارگران، کارخانه به جهاد سازندگی واقع در خیابان‌ضمیمه ارسال دارند، در قسمتی از این اطلاعیه آمده: امید است با ارسال کمکهای کارگران به جبهه‌های جنگ ضمن تقویت سلحشوران اسلام و پشتیبانی محدد از این برادران ایثارگر دین خود را به اسلام و مسلمین ادا نمائیم.

اطلاعیه وزارت کاروامور اجتماعی درباره تعاونیهای کارگری

روابط عمومی وزارت کاروامور اجتماعی درارتباط باپرسشهای مکرر واحدهای تولیدی وصنعتی مشمول لایحه قانونی تامین منافع کارگران دیروز اعلام‌کرد کسر ۱ درصد ازوجوه پرداختی تا ۳۰ هزارریال درسال به هریک ازکارکنان دراجرای لایحه قانونی تامین منافع کارگران کارگاههای مشمول میباید به حساب تعاونی مصرف کارگاه مربوطه واریز شود وارسال لیست به انصام رسید آن به وزارت کارو امور اجتماعی است. همچنین براساس بخشنامه این وزارتخانه شرکتهای تعاونی مصرف کارگاهها موظفند ۵۰ درصد ازکل مبلغ واریز شده ازاین بابت رابه حساب اتحادیه مرکزی تعاونی‌های مصرف کارگران ایران(امکان) پرداخت ودرمقابل سهم دریافت کنند بدیهی است تخلف ازاجرای مقرراتموجب تعقیب قانونی متخلفین خواهد بود.

ازبدو پیروزی انقلاب اسلامی تاکنون

سطح زیرکشت توتون درگیلان ۲/۵ برابر افزایش یافته

درده ماهه سال جاری بیش از۳ میلیون و۹۰۰ هزارکیلوگرم توتون سیگارت بوزن خالص اززارعین توتون کارگیلانی خریداری شده که تاپایان سال به۵۱۰۰ تن افزایش خواهد یافت

دکتر هوشیار کردجزی مدیرکل دخانیات گیلان طی یک گفتگوی اختصاصی باخبرنگار خبرگزاری جمهوری اسلامی با اعلام این مطلب همچنین یادآور شد سطح زیرکشت توتون از ۲۷۷۰ هکتار درسال۵۷ به ۴۸۶۰ هکتار درسال‌جاری توسعه داشته و میزان محصول توتون از ۲۱۳۰ تن درسال ۵۷ به ۵۱۰۰ تن درسال ۶۰ افزایش یافته و راندمان محصول توتون درهکتار از۹۰۰ کیلو گرم به ۱۷۰۰ کیلوگرم ازدیاد داشته ونرخ خرید متوسط یک کیلو توتون از۱۴۹ ریال درسال۵۷ به ۳۴۳ ریال درسال جاری بالغ شده است.

مدیرکل دخانیات گیلان درزمینه پرداخت انواع وام تهیه و تأمین کودسموم ونایلون مورد نیاز توتونکاران یادآورشدمیزان وامهای پرداختی به زارعین توتونکاراز ۷۰ میلیون ریال درسال ۵۷ به بیش از ۴۳۰ میلیون ریال درسال ۶۰ افزایش داشته است. همچنین درمدت یادشده مقداری بیش ازیک میلیون و۵۶۵ هزارکیلوگرم انواع کودشیمیائی، ۴۰ هزارکیلو گرم سموم دفع آفات و ۲۰ هزارکیلوگرم نایلون فاف به ارزش مالی ۲۵ میلیون ریالی با حداکثر تخفیف بصورت کمکهای بلاعوض در اختیار کشاورزان توتونکار قرار گرفته است.

مدیر کل دخانیات گیلان در مورد برنامه‌های آینده این اداره کل جهت افزایش تولید محصول توتون گفت تجدید نظر در افزایش نرخ متوسط یک کیلو توتون، تهیه و تحویل انواع ماشین‌آلات کشاورزی، افزایش مجدد وامهای احداث ساختمان و ابنیه توتونکاری، ازدیاد انبارهای نگهداری فنی توتون و بکارگیری کادر فنی از دلایلی است که میتواند در هر سال حداکثر معادل ده درصد و در ظرف پنج سال آینده معادل چهل درصد سطح کشت توتون به سالجاری افزایش یابد بدین معنی که سطح کشت توتون ظرف پنج سال آینده حداکثر به ۶۵۰۰ هکتار خواهد رسید که این رقم میتواند ضمن تامین توتون مورد نیاز سیگارت کشور در صادرات نیز سهم بسزائی داشته باشد.

سمینار آب کشور با صدور قطعنامه‌ای پایان یافت

سمینار پنج روزه آب کشور با صدور قطعنامه‌ای بکار خود پایان داد. در این سمینار اهمیت تامین و تربیت نیروی انسانی متخصص در مسائل آب، آبیاری در سطوح مختلف و حداکثر استفاده ممکن از آبهای سطحی خصوصا از طریق مهار کردن آنها با احداث سدها و تاسیسات کوچک محلی و انجام تغذیه مصنوعی مخازن آب زیر زمینی با استفاده از این آبها پیشنهاد شد.

سمینار پنج روزه آب کشور که از تاریخ ۱۰ تا ۱۴ بهمن ماه سال جاری با حضور کارشناسان وزارت خانه‌ها، ارگانهای انقلابی، نهادهای مختلف کشور و سازمانهای آب منطقه‌ای در وزارت نیرو تشکیل شده بود با انتشار قطعنامه‌ای بکار خود پایان داد. متن قسمتهائی از این قطعنامه باین شرح است...

پیشنهاد میشود جهت برنامه ریزی پروژه‌های کوچک در زمینه تامین و مصارف صحیح آب، کمیته‌های استانی متشکل از مسئولین سازمانهای آب منطقه‌ای، اداره کل کشاورزی، دفتر فنی استان، دفتر برنامه و بودجه استان، بانک کشاورزی، جهاد سازندگی و اساتید دانشگاههای منطقه با مسئولیت مدیر عامل سازمان آب منطقه‌ای یا رئیس دفتر امور آب استان تشکیل شود بعلاوه نظر باینکه تعیین نیازهای آبی از عوامل اساسی برنامه ریزی در طرحهای تامین آب است، پیشنهاد میشود که در وزارتخانه‌ها و ارگانهای مصرف کننده عمده آب واحد مسئولی برای بررسی نیازهای بخش آب با توجه به برنامه‌های مورد نظر تعیین شود و مسئول واحد مذکور در شورای مشترک برنامه ریزی آب که ایجاد آن در وزارت نیرو توصیه میشود عضویت یابد تا بدین طریق هماهنگی‌های لازم بعمل آید.

پیشنهاد میشود در مطالعه طرحهای بزرگ آبیاری از اولین مراحل پیشنهاد طرح، کلیه آزمایشات مربوط به تعیین نیاز آبی، دور آبیاری، سیستم آبیاری، نوع کشت و تناوب زراعی، اثرات متقابل کود و آبیاری و راندمان سیستمهای مختلف و همچنین مسائل آبخیز داری در حوزه آبگیر سدها منظور و انجام گیرد. انجام تحقیقات فوق‌الذکر بعهده وزارت کشاورزی بوده و واحد ذیربط ضمن اجرای وظایف عمومی محوله مسئول انجام این تحقیقات و ارائه نتایج حاصله میباشد.

برای فراهم آوردن امکان برنامه ریزی دقیق و اجرای صحیح طرحهای توسعه منابع آب توصیه میشود که دفاتر فنی و برنامه ریزی منطقه‌ای در سازمانهای آب منطقه‌ای ایجاد و با تقویت شود. توصیه میشود جهت نیل به خود کفائی وزارتخانه‌های نیرو، کشاورزی، با همکاری وزارت صنایع و دانشگاهها به تدارک مقدمات ایجاد صنایع وابسته به آب برای تولید وسایل و تجهیزات آب و آبیاری و دستگاههای آب شیرین کن اقدام کنند.

تصمیم گیریها و برنامه ریزی آب در وزارتخانه واحدی انجام شود و برای برقراری همکاری و ایجاد هماهنگی بین کلیه ارگانها و سازمانها و نهادها و بخش‌های مختلف که مصرف کننده اصلی آب بشمار میروند پیش بینی های لازم بعمل آید تا از تصمیمات پراکنده در زمینه برنامه ریزی جلوگیری شود. همچنین برای تسهیل در امر برنامه ریزی آب و رفع مشکلات اجتماعی به اجرای طرحهای توسعه منابع آب مسائل حقوقی مربوط به مالکیت آب و زمین در جهت استیفای حقوق کشاورزان محروم مملکت هرچه زودتر حل و فصل گردد. در برنامه ریزی به مناطق محروم و دوردست که از شرایط زیستی و رفاهی مطلوب بهرمند نیستند اولویت بیشتری داده شود. برای برنامه ریزی نسبت به تاسیس بانک اطلاعات و آمار در زمینه آب و خاک و تکمیل و متمرکز کردن آمار و اطلاعات اقدام شود.

توصیه میشود که برای استفاده مجدد از فاضلابهای صنعتی یک کمیته دائمی هماهنگی متشکل از نمایندگان وزارت صنایع ووزارت نیرو و کشاورزی سازمان حفاظت محیط زیست ووزارت بهداری و بهزیستی تشکیل گردد.

از آنجائیکه مسائل آب شهری اعم از تامین و انتقال، تصفیه و توزیع آب و نگهداری تاسیسات حائز اهمیت میباشد و در اکثر شهرها مشکلات کمی و کیفی در اثر عدم هماهنگی در مدیریت آب میشهود است لذا توصیه میشود که برای رفع ابهامات مربوط به تعیین حدود مسئولیت وزارتخانه‌ها کمیته‌ای مرکب از نمایندگان تام الاختیار وزارتخانه‌های کشور، نیرو، بهداری و بهزیستی، مسکن و شهرسازی و برنامه و بودجه تشکیل و ظرف مدت دوماه راه حلهای لازم را ارائه نماید.

مسئول پیگیری وزارت کشور خواهد بود.

در مورد تفکیک وظایف بین وزارت نیرو ووزارت کشاورزی در امر تأمین و توزیع آب زراعی پیشنهاد میشود که وزارت کشاورزی مسئولیت‌های مربوطه را از محل توزیع آب بر اساس حیطه و پروانه‌های بهره برداری صادره از طرف وزارت نیرو بعهده بگیرد.

سمینار اهمیت تامین و تربیت نیروی انسانی متخصص در مسائل آب و آبیاری در سطوح مختلف را مورد تائید قرار داده و استفاده حداکثر از تخصص‌های موجود و جلب همکاری کارشناسان مجرب و متعهد در امور آبرا توصیه می‌نماید.

حداکثر استفاده ممکن از آبهای سطحی مخصوصا ازطریق مهارکردن آنها با احداث سدها وتاسیسات کوچک محلی وانجام تغذیه مصنوعی مخازن ابزیرزمینی با استفاده ازاین آبها توصیه میشود.

● توصیه میشود که وزارتخانه‌های نیرو وکشاورزی با همکاری وزارت صنایع و دانشگاهها جهت نیل به خودکفائی به تدارک مقدمات ایجاد صنایع وابسته به آب وتولید وسایل وتجهیزات آب وآبیاری ودستگاههای آب شیرین کن اقدام کنند.

معاون وزارت معادن وفلزات

تانیمه دوم سال ۶۱ بهره برداری ازکارخانه تولیدی آجربخش چوار آغازخواهد شد

معاون وزیر معادن وفلزات بمنظور بازدید ازمعادن استانهای غرب کشور باتفاق مدیر کل بهره‌برداری معادن وکارشناس معدنی این وزارتخانه وارد ایلام شد.

بگزارش خبرنگار خبرگزاری جمهوری اسلامی وی پس ازپایان جلسه‌ای که در محل استانداری تشکیل شد درمصاحبه‌ای باخبر نگار خبرگزاری جمهوری اسلامی پیرامون تصمیمات ومذاکرات جلسه مذکور و همچنین پروژه‌های صنعتی که به اتمام رسیده و یادردست مطالعه وتحت بررسی است مطالبی بیان داشت وی در آغاز هدف ازسفر خود به این استان رابررسی وضعیت وامکانات تولیدی وبرآورد صنایع معدنی بمنظور تامین مصالح ساختمانی جهت بازسازی ومرمت مناطق جنگی بیان کرد.

وی همچنین دررابطه بااین مسئله گفت: درجلسه‌ایکه با مقامات استان داشتیم مقرر گردید.

کارشناسان معدنی استان باختران وهمچنین اکیپی ازسازمان رمیی شناسی کشور جهت برداشت عمومی از وضعیت منابع معدنی وساختمانی ازقبیل گچ خاک ،ماسه وسنگهای ساختمانی به این استان اعزام شوند.

معاون وزیرمعادن وفلزات دراین سفر بهمراه جمعی ازمقامات استان ازکارخانه تولیدی آجربخش چوارسر دیدن کرد ودراین رابطه اظهار داشت جهت گسترش و راه‌اندازی این کارخانه اقداماتی صورت گرفته وتا نیمه دوم سال ۶۱ کاربهره‌برداری ازاین کارخانه شروع خواهد شدوی همچنین درمورد گسترش فعالیتهای اداری این وزارتخانه در استان ایلام گفت: درآینده‌ای نزدیک دراین استان اداره معادن و فلزات نیز تاسیس خواهد شد.

وی درمورد پروژه‌ای که در کشور اخیراً ازطریق این وزارتخانه به اجرا درآمده وبادردست بررسی است گفت: اولین پروژه‌ای که راه‌اندازی شده است مجتمع بزرگ مس سرچشمه میباشد که تامرحله تولید ذوب پیشرفت داشته‌است وروزانه بین ۳۰۰ تا ۴۰۰ تن سنگ تغلیظ کرده به عیار ۳۰ درصد مس خالص تولید میکند ودرآینده‌ای نزدیک کارخانه ذوب آهن اصفهان است که این کارخانه درسال حدود ۱/۹ میلیون تن فولاد تولید خواهد داشت.

و همچنین دراین رابطه طرح کارخانه ذوب سرب وروی، طرح تغلیظ معدن طلای موته دراصفهان وطرح اکتشافات فسفات بمنظور تهیه کود فسفات درکشور واکتشاف مواد اولیه آلومینیم برای تهیه آلومینا که ماده اولیه ذوب آلومینیم می باشد نیز ازپروژه هایی است که درحال حاضر دراین وزارتخانه مورد مطالعه وتحت بررسی است.

● درآینده‌ای نزدیک دراستان ایلام اداره معادن وفلزات تاسیس میشود

به مناسبت فرارسیدن سومین سالگرد پیروزی انقلاب اسلامی

سکه‌های بهارآزادی و اسکناسهای جدید یکهزارریالی به جریان خواهدافتاد

دکتر محسن نوربخش رئیس کل بانک مرکزی دریک مصاحبه باخبرگزاری جمهوری اسلامی اعلام کرد بانک مرکزی ایران به مناسبت فرارسیدن سومین سالگرد پیروزی انقلاب اسلامی سکه‌های طلای بهارآزادی و اسکناسهای جدید یکهزارریالی را به جریان خواهدگذاشت.

وی درزمینه بجریان گذاشتن سکه بهارآزادی به خبرنگار ماگفت این تصمیم به دوعلت اتخاذ شده اول به مناسبت بزرگداشت این روزتاریخی و دوم شکستن قیمت کاذب طلا که دربازار بعلت ایجاد جومصنوعی توسط دلالان و سودج

نماز جمعه شهرستان

جمعه ۱۶ بهمن ماه ۱۳۶۰-۱۰ ربیع‌الثانی ۱۴۰۲

آیتا... طاهری امام جمعهٔ اصفهان:

تا آخرین قطرهٔ خون در برابر هر تجاوزی از هر سو که باشد مقابله می‌کنیم

اصفهان: در پنجمین روز از دهه فجر نماز وحدت آفرین و دشمن‌شکن جمعه با امامت آیت‌الله طاهری و با شرکت اقشار مختلف مردم شهیدپرور اصفهان در میدان امام این شهر برگزار شد.

بگزارش رسیده امام جمعهٔ اصفهان در خطبه‌های نماز پیرامون دو رکن اساسی اسلام امر به معروف و نهی از منکر صحبت کرد و با استناد به آیاتی از کلام‌ا... مجید عدم اجرای این دو فریضه واجب را در جامعه موجب رشد فساد و عذاب الهی دانست. امام جمعه اصفهان در خطبه‌های نماز همچنین به تشکیل شورای همکاری خلیج فارس اشاره کرد و علت عدم دعوت جمهوری اسلامی ایران را در آن گسترش روزافزون انقلاب اسلامی در منطقه خلیج فارس و الگو قرارگرفتن آن برای محرومین و مستضعفین منطقه و سایر ملل ذکر کرد و ضمن خواستارشدن موضوعاتی در این شورا یادآورشد که اگر این تصمیمات در محکومیت رژیم اشغالگر قدس است جمهوری اسلامی ایران نیز آنرا تأیید میکند چون رژیم ما صد صهیونیست است و صهیونیسم قمری از اقمار آمریکاست امام جمعه اصفهان خطاب به شاه حسین اردنی گفت: ملت مسلمان ما ۱۷ ماه است که در برابر تجاوزات صدام قاطعانه ایستاده است و اعزام نیروهای تو و سایر سران مرتجع منطقه نیز حللی در اراده آهنین ملت ایران واردنخواهد ساخت و تا آخرین قطرهٔ خون در برابر هر تجاوزی از هر سو که باشد مقابله میکنیم واین مسئله را توطئه‌ای برای انحراف افکار ملل عرب از رژیم اشغالگر قدس و جولان خواند.

گزارش رسیده حاکیست قبل از خطبه‌های نماز جمعهٔ این هفته اصفهان حجت الاسلام موسوی تبریزی دادستان کل انقلاب اسلامی در مورد روند سه ساله بعد از پیروزی انقلاب اسلامی ودست آوردهای آن صحبت کرد. دادستان کل انقلاب در قسمتی از سخنانش تثبیت راه شهدای انقلاب را ادامه راه آنان دانست و گفت شهدای ما برای سه هدف مشخص است استقلال آزادی و جمهوری اسلامی خون پاک خود را هدیه نمودند و مادر مقابل خون آنها موظفیم که احکام اسلام وقوانین عالیه آنرا در جامعه‌مان همانطور که تاکنون انجام شده بیاجرا درآوریم. آقای موسوی تبریزی ضمن تشریح اقدامات رفاهی و عمرانی بعد از انقلاب مهمترین دست آورد انقلاب اسلامی را مبارزه قاطعانه آن با استعمار فرهنگی و اجتماعی که از زمانهای گذشته برملت ایران تحمیل شده بود ذکر کرد و گفت: استعمار سعی داشت هر روز بهر نحوی فکر جوانان ما را مشغول سازد و از این طریق حداکثر استفاده را برای جدائی آنان از مذهب بکند ولی انقلاب اسلامی با مبارزه بی‌امان خود همه فسادها و وسائل اشتغال فکری منحرف کننده را از بین برد و جامعه گذشته را واژگون نمود.

آیتا.... ایزدی امام جمعه نجف‌آباد اصفهان:

مساله جنگ هنوز بزرگترین مساله است و نباید از آن غفلت شود

نجف‌آباد: آیتا.... ایزدی امام جمعه نجف‌آباد در خطبه‌های نماز جمعه ضمن ادامه بحث هفته گذشته در زمینه مسائل اقتصادی در نظام اسلامی مطالبی را بیان داشت که در قسمتی از آن آمده است: بقاء اسلام و جامعه اسلامی به این است که ثروت دست کسانی باشد که اهمیت آنرا بدانند و در راهی درست از آن استفاده کنند اگر چنین نباشد اسلام و مسلمین بقائی ندارند با اینکه ضامن اسلام خداست و ما اشخاص ممکن است که به اسلام عمل نکنیم و اسلامان از دست برود ثروت باید تامین‌کننده نیازهای همه اقشار جامعه باشد و باید به نیازهای فرد و جامعه رسیدگی شود باید آبروی جامعه حفظ شود و آبروی جامعه در حفظ آبروی افراد است البته آنطور که اسلام میخواهد نه آنطوریکه استعمار میخواهد و درگذشته در جامعه طاغوت علیه ما عمل می‌کرد. امروز تا مسئله زمین حل نشود مشکلات اقتصادی همچنان میماند و ممکن است سرانجام در درازمدت باعث انحراف اذهان از انقلاب شود آیتا.... ایزدی در ادامه خطبه‌های نماز اظهار داشت: مسئله جنگ هنوز بزرگترین مسئله است و نباید از آن غفلت شود امروز این اقدام شاه‌حسین برای اینست که جنگ اسلام و کفر را به جنگ ایران و اعراب تبدیل کند و روال جنگ را که همان نبرد با صهیونیسم است تغییر دهد و صدام نیز فقط خودش با اسرائیل نمی‌جنگد بلکه اسرای داوطلب عراقی که برای جنگ با اسرائیل آماده می‌شوند را از این کار باز میدارد.

حجت‌الاسلام شیخ رضا محمدی مرندی امام جمعهٔ مرند:

خداوند درطول تاریخ همهٔ انسانها را امتحان می‌کند

حجة الاسلام شیخ رضا محمدی مرندی امام جمعه مرند در رابطه با دهۀ فجر وقیام های ۱۵ خرداد، ۲۲بهمن مطالبی را عنوان کرد که اهم آن بدین قرار است. روزهائیکه درپیش داریم روزهای مهمی درتاریخ ایران است، در۱۲ بهمن رهبر انقلاب اسلامی امام خمینی باقدم مبارک خود خاک ایران را مزین فرمودند، در۲۲بهمن مردم دلیرایران به پیروی ازرهنمودهای امام به خیابانها ریختند وبزرگترین حماسهٔ تاریخ را آفریدند وانقلاب را به پیروزی رساندند امام خمینی از۱۵ خرداد که مبارزه را شروع فرمودند علیه دستگاه جبار قیام کردند و تبعید شدند و بالاخره با پیروزی به کشورمان بازگشتند، خداوند درطول تاریخ همهٔ انسانها را امتحان می‌کند هابیل وقابیل را امتحان کرده قوم موسی را امتحان کرد وبالاخره تمام انسانها را امتحان میکند وحالا نیزکه مادر جمهوری اسلامی زندگی می‌کنیم خداوند مارا امتحان میکند ومامی‌بینیم که مستضعفین از این امتحان بیرون میآیند و با کمک به جبهه‌های جنگ استواری خود را نشان میدهند حالا که حسین اردنی عده‌ای را بزور بنام داوطلب به جبهه‌ها میآورد وظیفه همه است که بسیج شوند وبه جبهه‌ها بروند و جواب صدام و صدامیان را داده و آنها را به جهنم روانه کنند و بدانید توفیق برای هرکس این نیست که به جبهه‌ها برود تنها آنهائیکه بخدا نزدیکند میتوانند به جبهه بروند. سخنران قبل از خطبه‌های نماز جمعه مرند حجةالاسلام ایمانی حاکم شرع دادگاه ارومیه بود.

نماز جمعه سردرود همدان

سومین نماز دشمن‌شکن جمعهٔ این هفته همچون جمعه‌های گذشته در سردرود همدان به امامت حجت‌الاسلام حاج شیخ حسین غفاری در مسجد جامع دمق همدان اقامه شد. سخنران قبل از خطبه‌های نماز، رئیس پاسگاه دمق و یکی از فضلای حوزهٔ همدان سخنرانی کردند سپس امام جمعهٔ سردرود همدان برای آشنا ساختن مردم از حقیقت انقلاب اوضاع سیاسی و اقتصادی و اجتماعی ایران بعد از انقلاب و قبل از آنرا مورد بررسی قرارداد و در خطبهٔ دوم در بارهٔ مسائل و مشکلات منطقه و مسئولیتهای مسئولین در این منطقه مطالبی را بیان داشت.

آیتا... نوری همدانی امام جمعهٔ همدان:

ای انسان! هر که باشی همه بسوی پروردگار خود رهسپار می شوید

درپنجمین روزاردهۀ فجر نماز وحدت آفرین جمعه باحضور هزاران تن ازمردم انقلابی ومتعهد شهرستان همدان همچون هفته‌های پیش بامامت آیت‌الله نوری همدانی برگزار شد.

بگزارش رسیده سخنران پیش از خطبه‌های نماز برادر اصغری وزیر دادگستری بود که دررابطه با دهه فجر و دست آوردهای عظیم انقلاب اسلامی ایران سخنان مبسوطی بیان داشت آنگاه آیتا... نوری همدانی امام جمعه همدان به ایراد خطبه‌های نماز پرداخت وبا استناد به آیات قرآن مجید گفت: ای انسان هر که باشی پیریا جوان زن یامرد بدانید که همه سوی پروردگار خود رهسپار میشوید ودرروز قیامت دوباره حیات میدیرید وخداوند عادلانه به قضاوت اعمال شما میپشید.

امام جمعه همدان درقسمت دیگری ازخطبه اول به مسائل جاری منطقه پرداخت وافزود: اخیراً شاه حسین اردنی که سابقه او برای همه جهانیان آگاه و روشن است یعنی کسی که دشمن شمارهٔ یک فلسطینیها ورزیمهای مترقی عرب است کسی که دوست شمارهٔ یک امریکا و اسرائیل ویارو غمخوار قدیمی محمد رضای معدوم است باین فکر افتاده که انتقام سرنگونی رفیقش رااز ملت رزمنده ایران بگیرد کسی که هنوز زمینهای کشورش دراشغال رژیم صهیونیستی است میخواهد بیاید صدام راازسرنگونی وسقوط نجات بدهد ما بموازات مبارزه با صدام با شاه حسین اردنی هم می‌جنگیم تا راه قدس سریعتر بازشود.

حجت الاسلام شاهچراغی امام جمعهٔ مهدی شهر:

●فجر صادق ورود مقدم امام مبارک باد

●امام در ۱۲بهمن به ملت ایران طلوع خورشید پیروزی انقلاب را نوید داد و در ۲۲بهمن انقلاب اسلامی به پیروزی رسید و رژیم سقوط کرد.

●همهٔ این برکات و آثار خجسته بعد از مقام رهبری به واسطهٔ خون پاک شهیدان است

●شهیدان اسلام شما زنده‌اید و زنده آفرین حیات ما و عزت ما از خون سرخ شما است و این نعمت بزرگ را خدایا سپاسگزاریم.

●سخنران قبل از خطبه‌های نماز جمعهٔ مهدی شهر برادر زوارهای نمایندهٔ مردم تهران در مجلس شورای اسلامی بود.

●از طرف عشایر مهدی شهر تعداد ۱۵۰رأس گوسفند به جبهه‌های جنگ ارسال گردید.

حجت‌الاسلام سیدحسینی امام جمعه مبارکه اصفهان:

ما که الان ولایت فقیه راقبول داریم باید متقی و پرهیز کارباشیم

نماز سیاسی عبادی جمعه درمبارکه اصفهان به امامت حجت‌الاسلام سید حسینی وباشرکت اقشار مختلف مردم برگزارشد حجت‌الاسلام حسینی درخطبه اول ضمن محترم شمردن این روزهای مهم که به منظور زنده نگاه داشتن دوران پیروزی انقلاب اسلامی و پیروزیهای بعدازآن دهه فجر نامیده شده عواملی که باعث پیروزیهای امت مسلمان شده رااول تکیه ملت ایران به ذات مقدس پروردگار دوم نقش مهم رهبری و سوم وحدت ملت برشمرد وی درخطبه دوم مردم رابه تقوا و پرهیزکاری دعوت کرده و گفت حضرت علی (ع) میفرماید آنان که متقی شدند و ایمان آوردند و سرپرستی پیغمبران راپذیرفتند و درخط پیامبران حرکت کردند ازنزدیکان انبیاء هستند و ما که الان ولایت فقیه راقبول داریم باید متقی و پرهیز کارباشیم و درخط رهبر و ولایت فقیه حرکت کنیم قبل ازایراد خطبه‌های نماز جمعه شهردارمبارکه سخنانی ایراد کرد.

امام جمعهٔ سلماس در خطبه‌های نماز پیرامون صفات بارز حزب ا... و خیانتهای رژیم منحوس پهلوی صحبت کرد

سلماس : نماز وحدت آفرین جمعه در سلماس به امامت حجت الاسلام نجمی و با شرکت اقشار مختلف مردم خداجوی وانقلابی این شهرستان و نیز با حضور نماینده امام در غرب کشور و روحانیون اهل تسنن و تشیع اقامه شد. بگزارش رسیده قبل از خطبه‌های نماز شیخ شرافت الدین شیخ زاده یکی از روحانیون اهل تسنن طی سخنانی پیرامون دیدار اخیر روحانیون اهل تسنن با امام امت و ملاقات با سایر علمای اعلام مطالبی بیان داشت و سپس نمایندهٔ امام در غرب کشور با ترجمه و تفسیر آیه‌ای از سورهٔ فجر پیرامون رهبریهای پیامبرگونه امام امت سخنرانی مشروحی را ایراد کرد آنگاه امام جمعهٔ سلماس به اقامه نماز جمعه پرداخت و در خطبه‌های خود پیرامون صفات بارز و مشخصه حزب ا... و خیانتهای رژیم منحوس پهلوی در تاراج منابع مادی و معنوی ملت و مملکت سخن گفت. نماز جمعه سلماس با شعارهای وحدت بخش اقشار مردم اهل تسنن و تشیع پایان یافت.

حجت‌الاسلام غلامحسین جمی امام جمعهٔ آبادان:

با همت و دلاوری شما رزمندگان در جبهه‌ها، صدام تکریتی و شاه حسین اردنی به شاه معدوم ملحق خواهد شد

آبادان: نماز پرصلابت عبادی سیاسی و دشمن شکن جمعهٔ این هفته در سومین سالگرد پیروزی انقلاب شکوهمند اسلامی و در دهۀ فجر به امامت حجت‌الاسلام غلامحسین جمی و با حضور گروه کثیری از رزمندگان جبهه‌ها در شهر جهاد و شهادت آبادان اقامه شد.

سخنران قبل از خطبه‌ها حجت‌الاسلام روح‌الله بیانی امام جمعهٔ نکاء مازندران بود.

وی از رزمندگان و مردم مقاوم شهیدپرور آبادان تجلیل کرد و در رابطه با سالروز ورود امام امت به میهن اسلامیمان گفت در روز ۱۲ بهمن قدرت و عزت و عظمت خداوند تبارک و تعالی جلوه کرد و ملت مسلمان و مبارز ایران با وحدت وانسجام خود توطئه‌ها را خنثی کردند.

امام جمعهٔ آبادان در ادامهٔ سخنان خود گفت: اقامهٔ نماز جمعه در شهرهای آبادان اهواز دزفول نماز خون جبهه است و نقش مساجد در پیروزی و تداوم انقلاب و انسجام بیشتر بین جامعه و روحانیت و اقشار مختلف مردم باعث ناامیدی آمریکا و عمال آن در منطقه میشود.

وی در پایان گفت: با همت و دلاوری شما رزمندگان در جبهه‌ها صدام تکریتی و شاه حسین اردنی به شاه معدوم ملحق خواهند شد.

ملاصلاح الدین حسامی امام جمعه سنندج:

این انقلاب علیرغم توطئه های دشمنان، روز بروز توسعه خواهد یافت

سنندج: نماز وحدت آفرین جمعه در سنندج به امامت ملاصلاح‌الدین حسامی و باشرکت انبوه نمازگزاران مومن و انقلابی این شهر و باحضور جمعی از نادمین گروهکها اقامه شد.

قبل از خطبه های نماز یکی از اعضای نادم حزب منحله دمکرات به افشای جنایات و اعمال ضد مردمی گروهکهای سرسپرده امریکا پرداخت و سپس استاندار کردستان طی سخنانی ازمردم درخواست کرد که مراسم دهه فجر را با شکوه هرچه بیشتر برگزار کنند.

آنگاه ملاصلاح الدین حسامی به ایراد خطبه های نماز پرداخت و در قسمتی از سخنانش سالگرد پیروزی انقلاب اسلامی را تبریک گفت و اظهار داشت: بیاری خداوند متعال و برهبری امام خمینی این انقلاب علیرغم توطئه ها و دسایس دشمنان و وابستگان ابرقدرتها روز بروز توسعه خواهد یافت.

بنابراین گزارش نماز دشمن شکن جمعه همچون هفته های گذشته در شهرهای مریوان، بانه و قروه و باشرکتی کپارچه مردم خداجوی و انقلابی این شهرها اقامه شد.

(حجت الاسلام دعاگو امام جمعه رودبار قصران و لواسانات:

● اگر کسی بسیار تقوی داشته باشدولی فقیه نباشد، ولایت ندارد.

● رهبر جامعه علاوه بر فقاهت باید بر نفس خود مسلط باشد.

● طاغوتی که انسان باید با آن مبارزه کند، نفس انسان است.

● هر فرد نقطه ضعفی دارد و شیطان هم از آن استفاده کرده او را فریب میدهد.

● در بین تحصیل کردهها بیشترین نقطه ضعف، ریاست طلبی است.

● غالب لغزشها در درس خواندهها از مقام پرستی و قدرت طلبی بوده است.

● آن زمانی که فقها در خدمت طاغوت قرار می‌گیرند دیگر امانت داران پیامبران نیستند.

● فقیه جامع الشرایط به عنوان نماینده خدا نسبت به همه انسانها و مسلمانها مسئول است.

● آن فقیهی که با طاغوت مبارزه نمی کند بهترین زمینه را برای معصیت مردم فراهم می‌کند.

● امام در مبارزاتش هرگز احساس شکست نکرده و نمی‌کند.

● آنچه در این مملکت محور است قرآن است.

● نظام صدام بالاترین ضربه را به فلسطینیها زده است.

● هر مقدار که مزدوران آمریکائی به صدام بیشتر کمک کنند حقانیت ما روشنتر می‌شود.

● در لحظه‌ای که رژیم صدام به سقوط نزدیکتر می‌شود اوتاب آمریکا به حمایت از او برمی‌خیزند.

● با شکست شیطانهای کوچک، ضربه نهائی را شیطان بزرگ خواهد خورد.

صدای شما

تلفن- ۳۰۲۰۱۸- ۳۰۲۰۱۴
بعدازظهرها از ساعت ۱۴ الی ۱۹

شوش- میدان امام خمینی

پس از رسیدن اتوبوس شوش میدان امام خمینی انهم با یکساعت تاخیر از راننده علت تاخیر را جویا شدیم که دیرآمدن شما نکند بدلیل اعتصاب است که یکساعت به یکساعت نمی‌آئید؟! با پررویی جواب داد بعله (حالا میگی چی) واگر کمی بیشتر می‌گفتیم یک کتک ناب هم می‌خوردیم به مسئولین این خط بگوئید حتما ریگی درکفشتان هست که نمیتوانید رفت‌وآمد اتوبوسهای این خط را کنترل کنید اگر دلیلتان کمبوداتوبوس میباشد این محال است زیرا درتمام مدت یکساعت که منتظر اتوبوس درایستگاه میدان خراسان بودم دیدم هر۲دقیقه یک اتوبوس ازمیدان شوش بطرف میدان امام حسین حرکت میکرد.

چند منتظریکساعته-

* * *

- مشکل چندپیشه‌ها

حقوق کم چندپیشه‌ها باگرانی زندگی و اجارهٔ خانه اصلاً مطابقت ندارد از وزارت کشور تقاضامیکنیم یا ما را به استخدام رسمی درآورند یامقداری به حقوق‌های ما اضافه کنند.

ساری- اکبری

* * *

- چرا شرکت گاز نازمیکند

یک وقت دولت بزور از مردم پول آب، برق وگاز میگرفت ولی حالا در جمهوری اسلامی مردم میخواهند بزور پول بدهند ولی شرکت گازنازمی‌کند صدهاهزارخانه درتهران از گازلوله‌کشی شده استفاده می‌کنند ولی متاسفانه شرکت گاز حاضرنیست پول گاز را ازمردم بگیرد باتوجه به اینکه هرخانه بطور متوسط تابحال ۳۰تا۴۰ متر هزارگاز مصرف کرده نگرفتن پول مصرفی باعث ضرر به دولت است.

کیانی

* * *

- مشکلات کشاورزان قریه ویس

کشاورزان قریه ویس که دررژیم منفورگذشته و دوران استبداد توسط سرمایه‌داران و تاجران و فئودالها بزورمالی زمینهای کشاورزان ما را غصب نموده بودند بعدازپیروزی انقلاب شکوهمنداسلامی فئودالهای فوق‌الذکر وقتی که خود را ازگرفتارشدن درچنگال عدالت مصون دیدند سربیرون آوردند و درحال حاضر باداشتن اسناد و نقشه‌های رژیم گذشته و با روابطی که با ایادی تصفیه نشده خود در ادارات دارند به کشت زمینها پرداخته‌اند ازمسئولین استدعای کمک و یاری داریم.

اهواز- جمعی از کشاورزان

-پیشنهاد به وزیرکار

پیشنهاد میکنم که وزارت کار به هرکارخانه‌ای که تولیدش از سال پیش بیشتر شده باشد یک مدال افتخار بدهد و در رادیو و تلویزیون اعلام کنند و بالاخره به سه کارخانه‌ای که بالاترین رقم را بدست آورده‌اند در نماز جمعهٔ تهران تابلوئی اعطاکنند که روی آن نوشته شده باشد کار عبادت است.

یک عضو کابینهٔ ۳۶میلیونی

* * *

-اجرای بند ج ود

از مجلس و نمایندگان محترم خواستار اجرای بند ج و د که به تصویب آیات عظام رسیده و از نظر شرعی ایرادی بر آن واردنیست میباشم و امیداست که با اجرای بند ج و د قانون اصلاحات ارضی اسلامی لااقل گوشه‌ای از ستم شاهی که بر روستائیان هم هنوز ادامه دارد از بین برود انشاءا...

حمید دشتی

* * *

-هدایت به راه راست

هنوز عده‌ای هستند که متاسفانه نمی‌دانم به چه دلایلی نمیخواهند قبول کنند که بنی‌صدر به این امت مسلمان خیانت کرده است از موضع‌گیری‌های این عامل سیا چه آن وقتی که اینجا بود و چه حالا که در دامن امپریالیسم است. بازهم هنوز نتوانسته‌اند تشخیص بدهند حق با کیست لذا از مسئولین تلویزیون میخواهم که با نشان دادن یار و همسنگر بنی‌صدر که اکنون توبه نامه نوشته هرچند ممکن است دروغ باشد در تلویزیون جمهوری اسلامی این گمراهان را به راه راست هدایت کنند.

دوستدار شما- الله پور

- قابل توجه شهرداری منطقه ۱۹

قطعه زمینی بمساحت ۲۵۰۰الی ۳۵۰۰ مترمربع درانتهای کوچه‌های سوم وچهارم ده متری حضرت ابوالفضل (ع) واقع در عبدالله آباد اززمینهای حاجی شهبازی فئودال معروف موجوداست که قرار بود دراین زمین فضای سبز ویازمین بازی برای بچه‌های خردسال محل درست بشود ولی بعلت عدم توجه شهرداری منطقه ۱۹ خانی‌آباد یک عده سودجو باهمکاری بنگاهی درشهر شریعتی وباتدابیر چند فئودال‌این زمینها را شماره گذاری وبا قولنامه جعلی به افراد ناآگاه می‌فروشند وبااین کار مشکلاتی برمشکلات دولت اضافه کرده وپول زیادی بدست میآورند.

لذا ازشهرداری منطقه ۱۹ خانی‌آباد تقاضا داریم دوراین زمینها را نرده کشی ویاعلامت گذاری کرده تا دست افراد سودجو وفرصت‌طلب قطع شود.

اهالی ده متری حضرت ابوالفضل(ع)

***

- ۱۸۰ سانت کمتر از حد معمول

سودجویان بی انصاف از هر چیزی برای پرکردن جیب‌های خود سوءاستفاده می‌کنند پارچه‌هائی که عرض آنها ۲/۷۰ است و ما همیشه برای خیاطی از آن استفاده میکردیم اینبار بعد از خریدن همان پارچه و با همان قیمت دیدیم که بجای عرض ۲/۷۰ از هر دو طرف آن برروی هم ۱۸۰ سانت قیچی کرده‌اند و پارچه‌ای با عرض ۹۰ بما دادند چرا دادگاه امور صنفی آنقدر بی توجه است نتیجه نرسیدن به این شکایات این میشود که می‌بینید.

نظامی

پاسخ شرکت واحد اتوبوسرانی

بازگشت بمطلبی درمورد اتوبوسهای خزانه- راه‌آهن مندرج در شماره ۷۵۲ مورخ ۶۰/۱۰/۱۴ تحت عنوان (چشم انتظار اتوبوس) توضیح زیرباگاهی میرسد.

ازمنطقه خزانه به راه‌آهن درحال حاضر خط اتوبوسرانی وجودندارد وتنها اتوبوسهای خط ۶۸ میباشند که ازجوانمردقصاب بطرف نازی‌آباد وراه‌آهن درحرکت هستند که مسافرین منطقه مزبور را دربر می‌گیرند. لهذا باوجود امکانات محدود فعلی جهت رفاه مسافرین محترم تصمیم گرفته شد بطور آزمایشی چند دستگاه اتوبوس درمسیر خزانه- شوش-راه‌آهن بکار گرفته شود تادرصورت استقبال به ادامه کارآنها اقدام مقتضی انجام گیرد.

روابط عمومی شرکت واحد

گرامی سالروز انقلاب اسلامی ایران

برهبری زعیم عالیقدر
حضرت آیت‌الله العظمی
امام خمینی

برمسلمانان فرخنده وپیروزباد

اتحادیه بنکداران مواد غذائی

گرامی سالروز انقلاب اسلامی ایران

برهبری زعیم عالیقدر
حضرت آیت‌الله العظمی
امام خمینی

برمسلمانان فرخنده وپیروزباد

انجمن اسلامی و اتحادیه و شرکت تعاونی تهیه و توزیع فرآورده‌های چوبی

۲۲ بهمن
روزایثار
روزحماسه

سه سال سرشار از خون و ایثار و حماسه و جانبازی در سنگرهای سنتز ابدی کفر و ایمان گذشت.

باامن امید که در چهارمین سال انقلاب اسلامی‌مان، سراسرجهان کفر، دربرتو نور راستین‌اسلام‌روشنایی بگیرد. سالگرد انقلاب را به پیشگاه امام و امت شهیدپرور تبریک میگوئیم.

کارخانجات چینی ایران

بسم‌الله الرحمن الرحیم

اعار سومین سالگرد انقلاب اسلامی را به امام وامت شهید پرور تبریک میگویند.

انجمن اسلامی بیمارستان قلب

بسمه تعالی

آگهی انحلال شرکت هژیریان بامسئولیت محدود ثبت شده بشماره ۳۱۰۴۶

بموجب صورتجلسه مجمع عمومی فوق‌العاده مورخ ۱۳۶۰/۹/۲۵ شرکت محل اعلام وآقای علی قربان صبوری * ررند خداداد بشناسنامه ۷۲۷ اراک بسمت مدیر تصفیه انتخاب شدمحل تصفیه تهران میدان انقلاب ساختمان صبوی طبقه سوم شماره ۲ تعیین واعلام گردیده است

اداره ثبت شرکتها ومؤسسات غیرتجاری تهران

۲۷۵۹۵- م - الف

آگهی تغییر محل در شرکت تکنورسانا با مسئولیت محدود ثبت شده بشماره ۴۱۸۵۷

باستناد صورتجلسه مجمع‌شرکاء مورخ ۶۰/۹/۱۰ محل شرکت به خیابان سهروردی شمالی نبش آپادانا ساختمان رکورد پلاک ۱۶۶ طبقه دوم انتقال یافت.

اداره ثبت شرکتها و مؤسسات غیر تجاری تهران ۲۷۲۶۲ م-الف

آگهی تصمیمات در شرکت سالم با مسئولیت محدود ثبت شده بشماره ۶۰۲۰

برابر نامه شماره ۳۷۰/۸۴۷۹ مورخ ۶۰/۹/۱۹ سیاد مستضعفان آقایان غلامعباس جعفری، رحمت‌اله رهما اسکی و ناصر صابر کوشک نو بترتیب بسمت عضو و رئیس هیئت‌مدیره، عضو و نایب رئیس هیئت‌مدیره، عضو و مدیرعامل شرکت منصوب شدند، مقرر گردید اسناد بهادار، قراردادها، چکها و سفتهها بامضاء دو نفر از سه نفر اعضاء هیئت‌مدیره با مهر شرکت معتبر است.

اداره ثبت شرکتها و موسسات غیرتجاری تهران ۲۷۲۶۱ م-الف

آگهی تأسیس مؤسسه گروه مالکین بلوک دوم گلستان فرحزاده

نظر بماده ۸ آئین نامه ثبت مؤسسات غیرتجارتی مؤسسه گروه مالکین بلوک دوم گلستان فرحزار در تاریخ ۶۰/۱۰/۷ تحت شماره ۲۲۹۳ دراین اداره به ثبت رسیده وخلاصه مفاد اساسنامه آن اطلاع آگهی میشود. ۱- نام مؤسسه مؤسسه گروه مالکین بلوک دوم گلستان فرحزار ۲- موضوع مؤسسه اداره ونگهداری مجموعه آپارتمانها ومحوطه وکلیه تأسیسات ومتعلقات مربوط به آنها ۳- تابعیت ایرانی ٤- مرکز اصلی مؤسسه شهرک غرب فرحزاد خیابان ایران‌زمین خیابان گلستان بلوک دوم آپارتمانهای گلستان‌فرحزاد ۵- اسامی مؤسسین مالکین آپارتمانها بشرح مندرج در اساسنامه ٦ تاریخ تشکیل مؤسسه ۶۰/۷/۳۰ بمدت نامحدود ۷- مدیر یا مدیران واشخاصیکه در مؤسسه حق امضاء دارند آقایان دکتر محمدرضا پیشوائی رئیس هیئت مدیره مهندس محمد رحیمیان نایب رئیس هیئت مدیره یوسف مهدوی منشی هیئت مدیره میباشد حق امضاء با آقایان محمدرضا باطنی ویکی از آقایان محمدرضا پیشوائی یا محمد رحیمیان ویا یوسف مهدوی معتبر میباشد ۸- دارائی مؤسسه- مؤسسه فاقد دارائی میباشد. ۲۷۲٦٤ م-الف

اداره کل ثبت شرکتها ومؤسسات غیرتجارتی تهران

آگهی تأسیس شرکت گلبرگ‌نوین بامسئولیت محدود

در تاریخ ۶۰/۱۰/٦ تحت شماره ٤۳۲۷۰ این اداره به ثبت رسیده وخلاصه شرکتنامه آن بشرح زیر جهت اطلاع عموم آگهی میشود:

۱- موضوع شرکت: تولید وتوزیع وسایل خواب ولوازم خانگی وتهیه پارچه وبسته بندی وپخش مواد غذائی- تهیه وتوزیع انواع فرشهای ماشینی وموکت وپتو- صادرات وواردات وپوشاک وغیره.

۲- مرکز اصلی شرکت: تهران خیابان امیریه مختاری خیابان سلیمانخانی شمالی جب میبی سوپر منتدی کوچه نیامیر پلاک یک تلفن ٥٦٥٤٨٩

۳- سرمایه شرکت: مبلغ یک میلیون و پانصد هزار ریال

٤- مدیران ودارندگان حق امضاء: آقایان محمود فتاحی کاشانی- محمود منتدی ونهرور نقال دقیقی بسمت مدیران شرکت بمدت نامحدود انتخاب گردیدند کلیه اوراق بهاء دار از قبیل چک- سفته- بروات و قراردادها واوراق تعهد آور بامضاء آقایان محمود فتاحی کاشانی و نهرور نقال دقیقی محمود منتدی متفقاً بامهر شرکت اوراق عادی و مکاتبات بامضاء هریک از مدیران معتبر میباشد

۲۷۲٦۸ م الف

اداره ثبت شرکتهاومؤسسات غیر تجاری تهران

آگهی تأسیس شرکت تولیدی شوپاک با مسئولیت محدود

در تاریخ ۶۰/۱۰/٦ تحت شماره ٤۳۲٤٤ این اداره به ثبت رسیده و خلاصه شرکتنامه آن بشرح زیر جهت اطلاع عموم آگهی میشود:

۱- موضوع شرکت: تولیدی و بسته‌بندی مایعات و امور بازرگانی واردات و صادرات مشارکت در شرکتهای دیگر.

۲- مرکز اصلی شرکت: تهران خیابان پالیزی سیویه شمالی شماره ۲۷ طبقه دوم

۳- سرمایه شرکت: مبلغ یک میلیون ریال

٤- مدیران و دارندگان حق امضاء: آقای رضا عبداله‌نژاد اورنگ بسمت مدیرعامل بمدت نامحدود انتخاب گردیدند کلیه اوراق و اسناد از قبیل چک- سفته و بروات و قراردادهای تعهدآور و غیره بامضاء مدیرعامل با مهر شرکت معتبر میباشد.

۲۷۲٦۵ م- الف اداره ثبت شرکتها و مؤسسات غیرتجاری تهران

آگهی انحلال شرکت ساختمانی شانگراف بامسئولیت محدود ثبت شده بشماره ۳۱۰۲۳

باستناد صورتجلسه اکثریت شرکاء مورخ ۱۳٦۰/۱۰/۲ شرکت مذکور منحل اعلام گردید وآقایان شاهرخ نبات ماما شماره شناسنامه ۳۵ صادره ازتهران وشهرام شکوهی شماره شناسنامه ۹۰۳ صادره از تهران بسمت مدیران تصفیه انتخاب ومحل تصفیه ونشانی مدیران تصفیه خیابان مبارزان میدان هفت تیر کوچه خسرو پلاک ۸ میباشد.

۲۷۲٦٦- م - الف اداره ثبت شرکتها وموسسات غیرتجاری تهران

آگهی تأسیس شرکت تولیدی محصولات غذائی مروارید اصل با مسئولیت محدود

درتاریخ ۶۰/۱۰/۸ تحت شماره ٤۳۲۸۸ این اداره به ثبت رسیده و خلاصه شرکتنامه آن بشرح زیر جهت اطلاع عموم آگهی میشود:

۱- موضوع شرکت: تولید مرباجات، ترشی‌جات، انواع کمپوت و هرگونه محصولات غذائی آشپزخانه از قبیل فلفل، زردچوبه، آردبرنج، آردبحودجی و امثالهم و همچنین واردات و صادرات هرگونه مواد اولیه و لوازم و تجهیزاتی که بنحوی از انحاء با موضوع شرکت ارتباط داشته باشد با توجه برعایت مقررات بازرگانی و صنایع

۲- مرکز اصلی شرکت: تهران خیابان بزرگراه آیت‌الله کاشانی ۱۲ متری حسن‌آباد حسینی نرسیده به خیابان سازمان آب کوچه نهم پلاک ٤

۳- سرمایه شرکت: مبلغ یک میلیون ریال

٤- مدیران ودارندگان حق امضاء: آقایان سید شمس شفائی بسمت عضو و مدیرعامل شرکت و محمدعلی‌گلزر حورابچی بسمت رئیس هیئت مدیره و حمال شفائی و بهرام نگهبان پارسی بسمت اعضاء هیئت مدیره شرکت برای مدت یکسال انتخاب شدند. کلیه چکها و سفته‌ها و بروات و اسناد اوراق تعهدآور شرکت بامضاء مدیرعامل و رئیس هیئت مدیره با مهر شرکت معتبر میباشد.

۲۷۲٦۷ م-الف

اداره ثبت شرکتها و مؤسسات غیرتجاری تهران

آگهی تأسیس

شرکت ساختمانی وراهداری ایرالما با مسئولیت محدود در تاریخ ۶۰/۱۰/٦ تحت شماره ٤۳۲٦٤ در این اداره به ثبت رسیده وخلاصه شرکتنامه آن بشرح زیر جهت اطلاع عموم آگهی میشود:

۱- موضوع شرکت: انجام عملیات ساختمانی وتأسیساتی بشرح زیر الف: رشته ابنیه شامل ساختمانهای مسکونی، اداری، ورزشی، آموزشی، بهداشتی، عمومی، انبارهای بادهانه کوچک ومتوسط، محوطه‌سازیهای مربوطه وکارهای مشابه (بقیه بشرح ماده- ۳- اساسنامه.

۲- مرکز اصلی شرکت: تهران خیابان دکتر علی شریعتی خیابان خواجه عبدالله انصاری، نیسعون، خیابان گلایل پلاک ۵۱

۳- سرمایه شرکت: مبلغ پنجاه میلیون ریال.

٤- مدیران ودارندگان حق امضاء: آقایان مهندس بردان دقیقی روحی بسمت رئیس هیئت مدیره ومدیرعامل ومحمد هاشم محمدی بسمت مدیر فنی وعضو هیئت مدیره برای مدت نامحدود تعیین وامضاء اوراق عادی ومکاتبات اداری وقراردادها با مدیرعامل منفرد او با مهر شرکت وامضاء چک- سفته- بروات واسناد بانکی با مدیرعامل ومدیرفنی متفقا وبا مهر شرکت میباشد

نخست‌وزیر پس از ملاقات با امام امت:

ایران یک تهاجم دیپلماتیک در سراسر جهان آغاز کرده است

مهندس میرحسین موسوی نخست‌وزیر صبح دیروز با امام خمینی رهبر انقلاب و سرپرستار جمهوری اسلامی ایران دیدار کرد وی در پایان این دیدار پیرامون مسائل مطرح شده در حضور امام در زمینه سیاست خارجی دولت جمهوری اسلامی ایران، امنیت داخلی کشور، لایحه بازسازی ادارات دولتی و سیاستهای تسلیماتی ایران در خارج از کشور اظهار داشت:

بسم ا... الرحمن الرحیم: من در این ملاقات گزارش مستقلاً خامنی در مورد وضعیت کنونی دولت در رابطه با مسائل اقتصادی، اجتماعی خدمت امام عرض کردم، بویژه در زمینه اقتصادی و بودجه‌ای که دولت تقدیم مجلس کرده و سیاستهای دولت در زمینه سوق دادن سرمایه‌ها بسمت تولید و همچنین گامهائیکه در جهت راه اندازی صنایع ما برداشته شده، خدمتشان عرض کردم، بویژه در مورد راه اندازی کوره دوم دوب آهن و همچنین در زمینه تلاشهائی که در مجتمع مس سرچشمه صورت میگیرد و برادران متعهد و مسئول ما در آنجا فعالیت میکنند و نقشی که متخصصان علاقمند به کشور اسلامی در این موضوع باری میکنند، خدمت امام عرض کردم. همچنین در مورد اقبالی که از طرف مردم برای توسعه کارگاههای کوچک و فعالیتهای تولیدی و صنعتی دیده میشود، مسائلی خدمت ایشان عرض شد و این مجموع چیزی بود که در زمینه مسائل اقتصادی مطرح گردید. در زمینه توسعه و راه اندازی کار ماشین سازی اراک و فعالیتهائی که در آنجا صورت میگیرد نیز صحبتهائی داشتم و همچنین هماهنگی دولت با نهادها و قوای دیگر و این مجموع چیزهائی بود که خدمت امام مطرح شد و امام رهنمودهائی در این زمینه دادند.

نخست وزیر سپس در مورد سیاست خارجی جمهوری اسلامی گفت: ما الان در صحنه بین المللی کم کم داریم فعال میشویم و ارتباطاتمان را گسترده‌تر میکنیم. حضور وزیر خارجه ما در سازمان ملل و ملاقاتهائیکه در طول سفر بامقامات بالای چند کشور داشتند، میتواند برای تبیین وروشن کردن خطوط سیاستهای خارجی ما بسیار موثر باشد و همچنین گسترش روابط سازنده‌ای خارج بسی هماهنجیریکه ما از آن تاکنون غافل بودیم و کمتر به آن پرداختیم وطبیعتاً این مسافرت یک مسافرت موفقیت‌آمیزی میتواند بحساب بیاید مخصوصاً نتیجه‌ای که در مجمع عمومی سازمان ملل گرفتند. البته با برادرمان دکتر ولایتی که از فرودگاه آمده‌بود، ملاقات کردم وگزارش مفصل راهم برگرفتم ولی تا آنجائیکه خبردارم واطلاعاتی که بدست من رسیده مسافرت بسیار مفیدو سازنده بوده‌است.

ازطرف دیگر ایران یک تهاجم دیپلماتیک درسراسرجهان ازطریق نمایندگیهایش آغاز کرده که طبیعی است وزارت امورخارجه دراین جهت گامهای بسلندی رابسرمیدارد واین مسئله برای تثبیت نظام ما درصحنه سیاسی جهانی میتواند نقش موثری داشته‌باشد.

وی سپس درزمینه تبلیغاتی گفت:

درزمینه تبلیغاتی ازطریق وزارت ارشاد ماشاهدآن هستیم که تلاشهای چشمگیری صورت میگیرد وهمچنین سایرارگانهای مسئول دراین زمینه که مسافرت مهمانهائی ازخارج به داخل ایران برای دیدن نتایج انقلاب یکی از کارهای سودمندی بوده که دراین زمینه صورت گرفته چرا که این متفکرین ومقامات مسئول وشخصیتهای علاقمند به انقلاب اسلامی وقتی درداخل کشورمی‌آیند و خودشان ایثارگری ملت مارامی‌بینند وتحولیکه ملت ماپیداکرده‌اند باچشم خودشان می‌بینند خودشان بصورت یک انقلاب به خارج برای اینکه مواضع نظام ما، انقلاب مارا به جهان اعلام بکنند خودش حرکتی درجهت بهبودروشهای تحقیقاتی ما درخارج کشوراست، منتها به این مسئله هم باید اشاره کرد که گامهای مامتناسب باعظمت انقلاب وآرمانهای انقلاب اسلامی مانیست ومن امیدوارم این تلاشهای صمیمانه که بطور گسترده‌ای شروع شده همچنین ادامه پیداکند وفعالیتها متناسب باهداف بلندانقلاب اسلامی در سراسرجهان بشود ومانمونه‌اش رامی‌بینیم که انشاء ا... چنین خواهدشد.

وزیر امور خارجه پس از بازگشت از سازمان ملل:

محکومیت اسرائیل یک برد سیاسی برای کشورهای مبارز منطقه است

دکتر ولایتی وزیر امور خارجه جمهوری اسلامی ایران که جهت شرکت در اجلاس فوق العاده سازمان ملل به نیویورک رفته بود، دیروز پس از بازگشت به تهران در گفتگوئی با خبرنگاران نتایج این سفر را تشریح کرد. وی ابتدا به هدف از این سفر اشاره کرد و گفت:

ما به دعوت غیر متعهدها و تاکیدی که از سوی سازمان کشورهای اسلامی بعمل آمد، در اجلاس فوق العاده سازمان ملل شرکت کردیم و با نتایجی که از این اجلاس بدست آوردیم و قطعنامه‌ای که علیه رژیم اشغالگر قدس صادر شد، به هدف اصلی خود رسیدیم.

وی سپس افزود: در این سفر هدفهای دیگری نیز دنبال شد، زیرا قدرتهای شیطانی و ایادی آنها در منطقه شایع کرده بودند که ایران با رژیم اشغالگر قدس روابط دارد، ولی با شرکت موثر و فعال خود در این مجمع که هدف اصلی آن مبارزه با اسرائیل است این شایعه و اینگونه تبلیغات را خنثی کردیم.

وزیر خارجه افزود: نکتهٔ مهم دیگر این بود که در اجلاس فوق العادهٔ سازمان ملل فعالیت و کارآئی هیئت نمایندگی جمهوری اسلامی ایران مورد توجه محافل سیاسی قرار گرفته بود. دکتر ولایتی در ادامهٔ سخنان خود افزود:

در این سفر مذاکرات جنبی با بعضی از روسای هیئتهای نمایندگی کشورهای مختلف داشتیم و به دعوت دبیر کل جدید سازمان ملل متحد و حبیب شطی گفتگوهای موثری با آنها انجام دادیم. همچنین با وزرای خارجه کشورهای کویت، امارات متحدهٔ عربی- الجزایر- و معاون نخست وزیر کوبا درارابطه با مسئله غیر متعهدها مذاکراتی صورت گرفت.

دکتر ولایتی با اشاره به قطعنامه‌ای که در اجلاس فوق العاده سازمان ملل به تصویب رسید، گفت: با توجه به وتوی امریکا در شورای امنیت این تصور برای سمعی از کشورها بوجود آمده بود که قدرتهای بزرگ و شیطانی هر کاری مایل باشند میتواند انجام دهند، ولی به رغم شانتاژهای سیاسی امریکا در سازمان ملل، مصوبه جلسه فوق العاده سازمان ملل نشان داد اکثریت ملل جهان بدنبال احقاق حق هستند، زیرا دو روز قبل از رای گیری نماینده امریکا تلویحاً تهدید کرده بود که کمکهای مالی خود را به سازمان ملل قطع خواهد کرد، ولی به رغم این تهدید مستدل، اکثریت قابل ملاحظه‌ای از کشورها به این قطعنامه که یک برد سیاسی برای کشورهای مبارز منطقه محسوب می‌شود رای دادند. وی سپس افزود: با توجه به بهره برداری‌های عمده سیاسی که امریکا از سازمان ملل کرده و میکند کمکهای مالی خود را به آن سازمان قطع نخواهد کرد ولی اگر روزی به چنین کاری اقدام کند گام مثبتی برای ملل متصعف خواهدبود که باید آن را جشن بگیرند.

وزیر امور خارجه که در راه بازگشت به ایران مذاکراتی با مقامات آلمان فدرال داشته گفت: در ملاقات سازنده‌ای که با آقای گنشر وزیر خارجه ورهبر حزب لیبرال آلمان غربی داشتیم پیرامون روابط فی مابین جمهوری اسلامی ایران و جمهوری فدرال آلمان گفتگو شد.

وزیر امور خارجه سپس در مورد سفر به یوگسلاوی ونتایج آن گفت: در این سفر نیز پیرامون روابط ایران و یوگسلاوی گفتگوهائی بعمل آمد و برنقاط مشترک سیاست خارجی دو کشور با توجه به اینکه یوگسلاوی از پیشروان نهضت عدم تعهد است، تاکید شد و مخصوصاً یادآوری کردیم که چون عراق بعنوان یکی از اعضاء جنبش عدم تعهد، اصول اساسی این جنبش را زیر پا گذاشته است شایستگی عضویت در این نهضت را ندارد، چه رسد به اینکه میزبان اجلاس آتی سران غیر متعهد باشد. وی سپس افزود: امید است این گفتگوها که از نظر ما سازنده و موثر بود ادامه پیدا کند. دکتر ولایتی در پاسخ خبرنگار خبرگزاری جمهوری اسلامی که سوال کرده بود در پی گفتگوها وبرنامه‌هائی که در این سفر دنبال کردید، آیا احتمال تغییر محل و یا تاریخ تشکیل کنفرانس سران غیر متعهدها هست، گفت: آنچه مسلم است ما حقایق را مطرح میکنیم و صرف نظر از نتایجی که خواهد داشت، تلاش خود را در آن زمینه ادامه خواهیم داد.

خبرنگار خبرگزاری جمهوری اسلامی سئوال کرد، با توجه به تهدید به قطع کمکهای مالی امریکا به سازمان ملل آیا این امکان هست که کشورهای عرب ثروتمند منطقه وصاحب نفت که ادعا میکنند از مسئله فلسطین حمایت میکنند و در زمینه جبران این سرمایه گذاری پیشقدم شوند؟ وزیر خارجه در پاسخ گفت: جهت تامین بنیه مالی سازمان ملل متحد لازم‌نیست که کشورها ثروت فوق العاده داشته باشند و اگر کشورها شرکت فعالی در کار و فعالیت سازمان ملل داشته باشند طبیعی است که میتوانند با تشریک مساعی مخارج آن را تامین کنند.

دکتر ولایتی وزیر امور خارجه در پایان این مصاحبه به مذاکرات خود با حبیب شطی اشاره کرد و گفت: در این ملاقات پیرامون مواضعی که جمهوری اسلامی ایران در رابطه با کل کشورهای اسلامی اتخاذ کرده میکند وهمچنین خط مشی آتی کشورهای اسلامی در مقابله با رژیم اشغالگر قدس ولزوم همبستگی اسلامی در مقابله با تجاوزات صهیونیستها و امپریالیستها گفتگو به عمل آمد.

حجت‌الاسلام موسوی تبریزی دادستان کل انقلاب اسلامی در اجتماع زندانیان، زندان قصر

زندانیان را باید آنچنان ساخت که خدمتگزار جامعه شوند

حجت الاسلام موسوی تبریزی دادستان کل انقلاب اسلامی دیروز از زندان قصر بازدید کرد. وی در مسجد زندان قصر در اجتماع زندانیان با اشاره به سومین سالگرد پیروزی انقلاب اسلامی ایران گفت: قهرا هر انقلابی آثار ویژه بخود دارد که این آثار ویژه در رابطه با اهداف انقلابها متفاوت است. آنعده از انقلابها که هدفهای مادی دارند تنها اثری که بعد از پیروزی میتوانند به جامعه بدهند فقط همان آثار مادی است لکن انقلاب ما با این انقلابها فرق میکند درست است که جنبه مادی‌هم‌داشت‌به‌عبارت‌ساده‌تر ما توانستیم دست انحصارگران را از ثروتهای خودمان کوتاه کنیم و به مردم مستضعف و این ملت همیشه در محنه بسپاریم انقلاب ما میرود تضادی را که در جامعه وجود داشته از بین ببرد تا بتواند راهی را که شروع کرده است به مقصد نهائی برساند. هدف انقلاب ما رشد و تربیت انسانها در جامعه است انقلاب سبب شد دست اجانب و استعمارگران، مستثمران نظامی و غیرنظامی امریکا، انگلستان، رژیم اشغالگر قدس و دیگران از این مملکت قطع شود اکنون بیشترین صنایع ما بدست مهره‌های متفکر جوانان عزیز کشور ما اداره میشود.

دادستان کل انقلاب اسلامی در قسمتی دیگر از سخنانش گفت: آنچه که انقلاب با آن مواجه است مساله پیاده کردن انقلاب فرهنگی در این نظام است که بحمدالله با موفقیت به پیش میرود و در حال اجراست این انقلاب بخاطر ساختن انسانها انجام گرفته است برای اینکه برمبنای اسلام و قرآن استوار است و قرآن مکتبی است انسان ساز و انسانها را به مقام واقعی انسانیت میرساند.

دادستان کل انقلاب اسلامی همچنین گفت: فرهنگ استعماری از سالها پیش هدف و برنامه‌اش این بود که صفات انسانیت را از انسانها بگیرند این فرهنگ غلط باعث شد که زندانیان ارشاد نشوند و محیط زندان سالم نشود. این نظام و فرهنگ استعماری باید عوض بشود و این یکی از هدفهای انقلاب است که با حدیث پیگیری و دنبال میشود.

حجت الاسلام موسوی تبریزی خطاب به زندانیان گفت: ما دیگر نباید اسیر لباس، مد، شهوت و نفس باشیم. شما باید هرچه زودتر اصلاح و به دامن جامعه بازگردید و وابستگیهای فرهنگ استعماری را که اختصاص به طاغوت و طاغوتیان دارد- از خود و جامعه دور کنید و اسلام را بشناسید. گروهکها، منافقین ویا آنانی که دنبال مادیگری میروند واقعیات انقلاب ما را درک نکرده‌اند. همین فرهنگ استعماری است که محتکران را در دامان خود پرورانده و مشکلات اقتصادی را بوجودآورده است اینها از اسلام بویی نبرده و از آن اطاعت نمیکنند. کسی که قاچاقچی مواد مخدر است باید بداند که سبب نابودی هزاران خانواده میشود- باید رسته این فرهنگ استعماری را سوزاند و خشک کرد. بیائید با هم کمک کنیم این انگلها را از جامعه بدور اندازیم زیرا در جمهوری اسلامی ما نباید زندان و زندانیانی مشابه طاغوتیان داشته باشیم.

دادستان کل انقلاب اسلامی خطاب به مسئولین زندانها گفت: محیط زندان باید سازنده باشد زندانها نباید به محیط اشاعه انواع جرم تبدیل شود. اگر در زندان کار خلافی صورت گیرد این بر خلاف موازین و اهداف انقلاب ماست. زندانی بخاطر اینکه فساد کرده مجرم شناخته شده باید اصلاح و سپس به جامعه برگردانده شود اگر کلاس های آموزشی و تربیتی برای این زندانیان ترتیب یابد مطمئن باشید ۹۰درصدشان در همان ابتدای شروع کلاسها و تدریس اصلاح خواهند شد. اینها بچه‌های خودمان‌هستند‌آنها‌رابایدآنجاباحت که خدمتگزار جامعه شدند. کسی حق ندارد درزندانها سکرات را رواج دهد. خرج شما زندانیها امروزه توسط امت مستضعف وهمیشه در محنه تامین وپرداخت میشود پس بیائید دراین مدت که درزندان هستید باموازین واحکام اسلامی آشنا شوید وقرآن را حفظ کنید و وقتی که از زندان مرخص شدید بگوئید دردانشگاه که بودم قرآن را حفظ کردم و آمدم بیرون وشکل انسان کامل وحسابی شده‌ام.

وی گفت: کمیته‌هایی دراوین ودادستانی کل سرگرم کارهستند که امیدوارم برودی آنهائی را که قابل عفو هستند تصمیماتی درمورد آنان اتخاذ وحداقل اینکه محاراتش تخفیف پیداکند.

حجت‌الاسلام موسوی تبریزی خطاب به زندانیان افزود: ارشاد شوید امکان ازادی هست.

بیائید سالگرد دهه فجر را درزندان باهم فجری جدید وبوآغاز و ایجاد کنیم وباهم تلاش کنیم تا انقلاب عزیزمان به اهداف نهائی خود برسد.

موسوی تبریزی همچنین یادآور شد که هرزندانی دادگاه انقلاب که منه گشته وهمچنین اصلاح شدنش به تائید مسئولین سیاسی ایدئولوژیک زندان برسد مورد تائید مابیرهست.

گزارش خبرنگار خبرگزاری جمهوری اسلامی حجت‌الاسلام موسوی تبریزی درپایان برای رسیدگی بیشتر به وضع زندانیان ومشخص شدن هرچه سریعتر وضع افرادی که هنوز درسارداشت بسر میبرند دستوراتی به مسئولان زندان داد.

نمایشگاه هنرهای تجسمی

بمناسبت بزرگداشت سومین سالگرد پیروزی انقلاب اسلامی هنرجویان هنرستانهای هنرهای تجسمی، کارهای خودرا درجهت معرفی وشکوفائی هنرهای تجسمی در طی سالهای پس از پیروزی انقلاب اسلامی درمحل هنرستان پسران به نمایش میگذارند. روابط عمومی وزارت ارشاد اسلامی ضمن اعلام این خبر افزود: این نمایشگاه ازساعت ۹الی ۱۶ روزهای ۱۹الی ۲۴ بهمن ماه جاری درخیابان ولیعصر روبروی کاخ مرمر برپا میشود.

نمایشگاه وسایل دندانپزشکی

دانشکده دندانپزشکی دانشگاه تهران از صنعتگران ومبتکران ایرانی خواست ازنمایشگاه وسایل ومواد مختلف دندانپزشکی که از تاریخ ۱۹ الی ۲۶ بهمن جاری درکتابخانه مرکزی این دانشگاه تشکیل میشود دیدن کنند.

دراین اطلاعیه اضافه شده است که صنعتگران ایرانی میتوانند با ساخت یک یاچند وسیله ازوسایلی که به نمایش گذاشته شده است قدم ارزنده‌ای درجهت نیل به خودکفایی درصنعت ایران ورشته دندانپزشکی بردارند.

سومین سالگرد پیروزی انقلاب اسلامی ایران بر امام امت و امت شهیدپرور ایران مبارک باد.
انجمن اسلامی گیلان (دماوند)

مقداری طلاجات که ارزش زیادی داشته توسط اینجانب سید محمدعلی شربیانی در تاریخ ۶۰/۱۱/۸ گمشده بود که بوسیله برادر با ایمان آقای محسن صمدی عضو بسیج مسجد همت اعظم پیدا شده و در تاریخ ۶۰/۱۱/۱۷ تحویل اینجانب سید محمد شربیانی گردید بدینوسیله از زحمات برادر صمدی تشکر و قدردانی می نمایم.

بنام خدا
آگهی تجدید انتخابات هیات مدیره اتحادیه صادرکنندگان فرش ایران

چون مدت ماموریت اعضاء فعلی هیات مدیره اتحادیه صادرکنندگان فرش ایران رو به اتمام است، لذا برای انتخابات هیات مدیره جدید ازآقایان اعضاء محترمی که تمایل بعضویت درهیات مدیره اتحادیه را دارند مستدعی است با مراجعه باتحادیه فرم انتخاباتی مربوطه را پرنموده و ازتاریخ ۲۰بهمن ماه الی آخروقت اداری پنجم اسفندماه جاری آنرا به هیات رئیسه اتاق بازرگانی و صنایع و معادن ایران تسلیم نمایند.
شرائط عضویت:
داشتن ۵سال سابقه درامر صادرات فرش
کارت عضویت تمدید شده سال ۱۳۶۰
اتحادیه صادر کنندگان فرش ایران

جدول شماره ۸

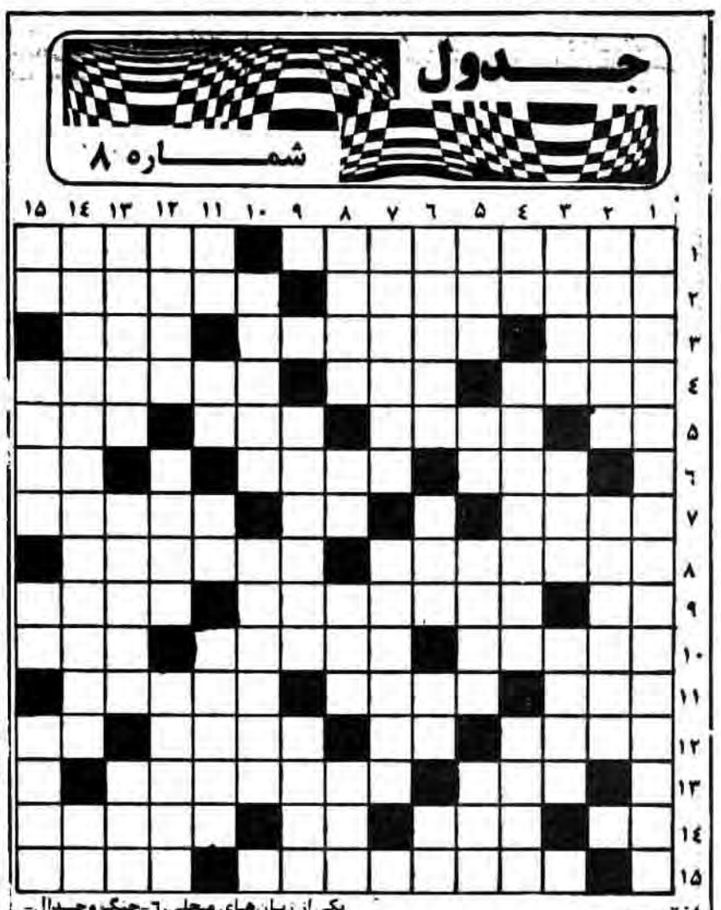

افقی:

۱- از پزشکان معروف ایرانی- بشر در جستجوی آن است.۲-از مراکز مهم غله ایران که در ۵۰سال اخیر در زمان حکومت خاندان منفور پهلوی به نابودی کشانده شد- از شهرهای ایران.۳-آوای بیمار دردمند- سنگی گرانبها- ریگ.۴-از گل‌های زیبا -ضد دیر است- برتری.۵-توان- گرو گذار- کلمه موافقت- جانوری که در اثر بی‌مبالاتی در بدن شتر یا گوسفند پیدا می‌شود.۶-ابزاریست- ارمغان- از سنگهای زینتی و بهادار.۷-نکوروی- ضد راست- بی میلی که گاهی با اجبار توام است.۸-مراجعه به آرای عمومی- تشکر.۹-از حروف ربط-برای روز شماری به کار می‌رود- هم جنس و برابر.۱۰-عامهٔ مردم- مهلت دادن- شهری نزدیک اصفهان.۱۱-درقرآن مجید بخوانید- از همسران حضرت ابراهیم- شباب. ۱۲-حیله گری ورزنگی - ضمیر جمع - ارشاد میکند- جک سرنگون.۱۳-خوردن- از مشاغل پر زحمت.۱۴- دریا- جلوی منازل و مغازه‌ها کار می‌گذارند- تکرار یک حرف- یکی از درختان سایه گستر .۱۵-لقب حضرت ابراهیم- رشوه گیر.

عمودی:

۱-از اطبای معروف قرن چهارم هجری.۲-مصایب- سقفهای خانه‌های شمال ایران از این ماده ساخته شده است.۳-حدید- مخفف امر و فرماندد- پیشکش کردن.۴-دردست بخوانید- از انواع غسل- یک رنگ .۵-گاهی با «تاک» می‌آید- از روی حسرت کشیده می‌شود- شتر ماده - یکی از زبان‌های محلی.۶-جنگ وجدال- نمونه والگو- مادرعرب- مخترع تلفن.۷-سرنگون- بیشتر در ماه مبارک رمضان به درگاه باریتعالی می‌کنند.۸-«دانی» در اصطلاح عوام (از پائین به بالا)- مزاحم را اینطور می‌کنند- فرمان - نوعی پارچهٔ نازک.۹-بدون لباس - اگر سودی را از دست دادی چنین مکن.۱۰-ریزمهای نان- به حالی کوچ کردن.۱۱-عددی است- کلمه‌یی که در اشعار شاعران زیاد استعمال شده است- با آشغال می‌آید- از شهرکهای شمال.۱۲-سختی- خاصیت بیماری آبله را دارد اما زخمهای فراوان ایجاد میکند- کثافت.۱۳-هسته‌یی- از عشاق معروف- رای بهم خورده.۱۴-در جنگ جهانی دوم برای جلوگیری از دشمن بین فرانسه و آلمان ساخته شد- پسوند تشبیه.۱۵-از واحدهای توزین- نام دیگر سیارهٔ «ناهید»- اسم ترکی- تبهکار.

حل جدول شماره ۷

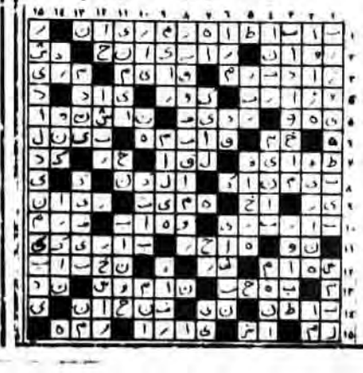

پاسخ سئوالات سیاسی شما

س- جنگ ایران و عراق به چه منظوری طراحی شد و طراحان دراجرای مقاصد خویش تا چه حد موفق بوده‌اند.

ج- همراه با هرانقلابی، استکبار جهانی شگردهائی برای انحراف، به بن‌بست کشاندن و یا شکستن انقلاب بکار می‌گیرد. این شیوه‌ها معمولاً با تلاش برای منحرف ساختن انقلابها آغاز می‌شود که درانقلاب اسلامی نیز شاهد این تلاش بوده‌ایم.

درکنار توطئه انحراف همواره راههای دیگری برای درهم شکستن مقاومت مردم وجوددارد. معمولاً فشارهای اقتصادی و تبلیغاتی وتوطئه‌های داخلی و از بین بردن امنیت داخلی برای ایجاد نارضایتی و بی تفاوت ساختن مردم درهرانقلاب، اعمال می‌شود تا زمینه کودتا و سلطه مجدد امپریالیسم فراهم آید. علاوه براین شیوه‌ها توطئه‌ای که اغلب انقلابهای مردمی جهان گرفتار آن بوده‌اند، خطر دشمنان خارجی و جنگ است.

جنگ علیه یک انقلاب اگر چه ممکن است به بهانه‌های مختلف و بااهداف کوتاه مدت مشخصی آغاز گردد اما همواره سه جنبه از اهداف درگیری‌های خارجی را می‌توان علیه هرانقلاب یافت:

۱- افزایش فشارهای اقتصادی

۲- دورساختن مردم از اهداف حالات اولیه‌انقلاب بواسطه فشارهای نظامی و اقتصادی و نیز بعلت دورماندن از سازندگی که پس از هرانقلاب مردم بدان نیاز دارند.

۳- جلوگیری از صدور انقلاب بوسیله دیوار دروغینی که هرجنگ ساختگی خواه ناخواه بوجود می‌آورد. بایددانست که خود این دیوارها چون جنبه حقیقی و واقعی ندارند. نمی‌توانند مانع گسترش انقلاب وحرکت ملت‌های دیگر باشند بلکه سایه‌های این دیوار و موانع روحی و معنویی که بتبع آن و با دامن زدن به تبلیغات به همراه می‌آید، سد اصلی صدور انقلاب است.

از این اهداف همانطوریکه واضح است، آخرین آن در انقلاب اسلامی بیشتر مورد نظر بوده، زیرا انقلاب ما با زنده ساختن دوباره اسلام در دل مسلمانان، خطر بزرگی برای جهانخواران بوده و هست. همانطور که اشاره کردیم در کنار این سه هدف، طراحان جنگ اهداف مشخصی نیز برای هر انقلابی درنظر می‌گیرند. در ایران حمله صدام برای تصرف سریع خوزستان آغاز گردید و درصورتی که ارتش صدام موفق به این امر می‌گردید، مطمئناً لطمه غیر قابل جبرانی بر انقلاب وارد می‌آمد. این طرح با توجه به درگیری‌هائی که قبل از آغاز جنگ، توسط گروهک‌های آمریکائی در این استان بوجودآمده بود و با توجه به اهمیت خوزستان، درنظر گرفته شده بود و اینچنین آمریکا از این راه برای مقابله با انقلاب اسلامی کوشید.

گرچه مهاجمان دراجرای مقاصد نظامی خویش از همان اوایل با شکست مواجه شدند،اما طراحان همچنان درجهت اجرای اهدافی که برشمردیم، جنگ را ادامه دادند. باینترتیب با بازگو نمودن مشکلاتی که درحال حاضر صدام با آن دست به گریبان است و نشان دادند تزلزل صدام درواقع بخشی از شکست امپریالیسم را در طرح تهاجم صدام به ایران بازگو نموده‌ایم ولی این تنها جنبه شکست اهداف آمریکا نیست.

آمریکا گرچه توانسته با ادامه جنگ فشارهای اقتصادی بر انقلاب اسلامی را افزایش دهد اما از این کار تاکنون سودی نبرده است. کمبودهائی که اکنون به وضوح درجامعه می‌توان دید، علاوه بر آنکه تاکنون هیچ لطمه‌ای به حضور مردم در انقلاب نزده است، باعث جلب توجه مردم و مسئولان به خود کفائی اقتصادی گردیده و ثمرات نیک این توجه در آینده‌ای نه چندان دور، بیش از این آشکار خواهد گردید.

همچنین مردمی شدن جنگ باعث گردیده که انقلاب علیرغم پیش بینی دشمنان و همچنان در دل‌ها زنده بماند. شرکت مردم در صحنه‌های جهاد نیز دیواری را که پیش از این بین مردم و ارتش وجود داشت از میان برداشت و ارتش همچون جزئی از انقلاب به وظیفه مردمی خویش عمل نمود.

در این مورد که آیا جنگ توانسته است در صدور انقلاب وقفه ایجاد کند، نمی توان صریحاً اظهار نظر نمود فقط باید دانست که گرچه جنگ در معرفی چهره انقلاب و اسلام به مسلمانان فتوری بوجود آورد ولی همچون دیواری جبهه دوستان و دشمنان ملت ها را از هم جدا ساخت. بروز جنگ باعث خواهد گردید که در آینده کسانی که تاکنون در لباس نفاق بر امت جهانی اسلامی خنجر زده‌اند دیگر فرصت خیانت و فریب پیدا نکنند.

بهر حال شکست طراحان این تهاجم آنقدر آشکار است که سخت درراه خاتمه دادن به جنگ تلاش می‌کنند ولی اصرار مردم مسلمان ایران بر یکسره کردن تکلیف جنگ رسوائی عاملان و طراحان را بیش از این آشکار خواهد نمود.

باحضور وزیر کشور:

مراسم جشن سالروز پیروزی انقلاب دردبیرستان علوی برپاشد

حجت‌الاسلام علی اکبر ناطق نوری وزیر کشور صبح دیروز درمجلس جشنی که بمناسبت دهه فجر سالروز پیروزی انقلاب شکوهمند اسلامی ایران دردبیرستان علوی برپاشده بود شرکت کرد.

به گزارش خبرگزاری جمهوری اسلامی وی درایس مراسم سخنانی پیرامون رهبری دراسلام، شرایط رهبری ولزوم اطاعت از رهبر ایرادکرد. آنگاه آقای ناطق‌نوری نمایشگاه عکس شهدای فارغ‌التحصیلان دبیرستان علوی شهید قندی، حدادعادل، ناصحیان، مجد، دیباجی، حوادی، عطاری، عطاریان، مهدوی پور وقائمیان باردید بعمل آورد. درپایان نماز جماعت به امامت حجت‌الاسلام ناطق نوری اقامه وشعار وحدت توسط حاضران قرائت شد.

بسمه تعالی

وزارت بازرگانی
مرکز تهیه وتوزیع منوجات

درجهت به ثمررسانیدن اصل ۴۴ قانون اساسی جمهوری اسلامی ایران کالاهای زیرجهت توزیع دراختیار شرکت‌های تعاونی ومؤسسات تولیدی زیرقرارگرفته است که طبق ضوابط ومقررات مربوط توزیع نمایند.

شرکت تعاونی متر فروشان قماش زنجان

پارچه تترون ۱۹۰۰۰ یارد قیمت برای مصرف کننده	هر متر ۲۹۰ ریال
پارچه ایون ۳۹۰۰ یارد قیمت برای مصرف کننده	هر متر ۳۴۳ ریال
پارچه دابی شیفون ۳۰۰۰۰ یارد قیمت برای مصرف کننده	هر متر ۲۵۸ ریال
پارچه کرپ ۱۵۰۰۰ یارد قیمت برای مصرف کننده	هر متر ۳۳۵ ریال
پارچه جادری ۹۰۸۸ ۴۰۰۰۰ یارد قیمت برای مصرف کننده	هر متر ۲۹۷ ریال
پارچه پلیسه ژاکارت ۲۱۷۰۰ یارد قیمت برای مصرف کننده	هر متر ۵۱۶ ریال
پارچه پلیسه پیراهنی ۱۷۵۰۰ یارد قیمت برای مصرف کننده	هر متر ۴۵۱ ریال
پارچه پلیسه ۲۳۰۰۰ یارد قیمت برای مصرف کننده	هر متر ۲۸۴ ریال
پارچه جلوار ۹۰ ۳۶۰۰۰ یارد قیمت برای مصرف کننده	۱۱۰ ریال

شرکت تعاونی طاقه فروشان قماش اصفهان

پارچه پلیسه کتان ۴۴۸۰۰ یارد قیمت برای مصرف کننده	هر متر ۲۴۵ ریال
پارچه جادری ۳۴۲۰۰ یارد قیمت برای مصرف کننده	هر متر ۲۷۱ ریال
پارچه جادری ۹۰۸۸ ۵۲۴۰۰ یارد قیمت برای مصرف کننده	هر متر ۲۹۷ ریال
پارچه دابی شیفون ۳۴۰۰۰ یارد قیمت برای مصرف کننده	هر متر ۲۵۸ ریال
پارچه پلیسه پونژه ۲۲۳۰۰ یارد قیمت برای مصرف کننده	هر متر ۲۷۱ ریال
پارچه کرپ ۱۵۰۰۰ یارد قیمت برای مصرف کننده	هر متر ۳۳۵ ریال
پارچه پونژه ۳۰۰۰۰ یارد قیمت برای مصرف کننده	هر متر ۲۵۸ ریال
پارچه پلیسه ۱۹۰۰۰ یارد قیمت برای مصرف کننده	۲۵۸ ریال

شرکت تعاونی امام حسین نجف آباد

پارچه پلیسه ۱۲۰۰۰ یارد قیمت برای مصرف کننده	هر متر ۲۸۴ ریال
پارچه پوپلن ۱۰۰۰ یارد قیمت برای مصرف کننده	هر متر ۳۴۸ ریال
پارچه شاموز ۱۰۰۰۰ یارد قیمت برای مصرف کننده	هر متر ۳۲۲ ریال
پارچه پلیسه پونژه ۹۸۰۰ یارد قیمت برای مصرف کننده	هر متر ۳۲۲ ریال

شرکت تعاونی مترفروشان قماش ورامین

پارچه جادری ۸۰۰۰ یارد قیمت برای مصرف کننده	هرمتر ۲۹۷ ریال
پارچه پلیسه کتان ۱۱۰۰۰ یارد قیمت برای مصرف کننده	هر متر ۲۷۱ ریال
پارچه دابی شیفون ۸۱۰۰ یارد قیمت برای مصرف کننده	هر متر ۳۸۷ ریال

شورای هماهنگی کاموافروشان

کاموا زنجیره ۲۰×۲×۴ ۱۲۶۹۰ کیلو
کاموا زنجیره ۱۸×۲×۲ ۱۷۰۷۰ کیلو
کاموا کریستال ۲/۱۲ ۱۲۰۰۰ کیلو
کاموا کالین ۲/۶۵ ۲۱۰۰۰ کیلو
کاموا کالین ۲/۶ ۲۱۰۰۰ کیلو
کاموا موهر ۳/۸ ۱۲۰۶۰ کیلو

ازکلیه استانداریها وادارات کل بازرگانی وادارات کل تعاون متقاضی است ضمن کنترل ازنحوه توزیع وفروش کالای فوق هرچه سریعتر مقدمات تشکیل تعاونی‌ها را فراهم آورند.

روابط عمومی مرکز تهیه وتوزیع منوجات

بسمه تعالی
«آگهی مالیاتی»
۹۵۷۰- ۶۰/۱۰/۲۶
دراجرای ماده ۳۰۱ قانون مالیاتهای مستقیم به مشروحه زیر که از نشانی آنان اطلاعی دردست نیست اوراق دعوت به کمیسیون مالیاتی مشروحه زیرابلاغ میگردد.

ردیف	نام‌ونام‌خانوادگی	پرونده‌مالیاتی سال	شرح‌مالیات	شماره‌برگ دعوت به‌کمیسیون	تاریخ‌تشکیل کمیسیون	محل‌کمیسیون	جمع‌مالیات موردمطالبه
۱	آقای دکترمحمد علی زراعتیان	۵۳-۵۴-۵۵	مشاغل پزشکی	۲۲۳/۳ ۶۰/۱۰/۲۰	۹صح ۶۰/۱۲/۸	اداره‌امور اقتصادی ودارائی قائم‌شهر	۶۱۰۴۰ریال
۲	آقای حسن‌شکیبا	۵۶	واگذاری	۲۲۴/۳ ۶۰/۱۰/۲۰	۹صح ۶۰/۱۲/۸	،، ،، ،، ،،	۶۸۹۲۵۰ریال
۳	خانم طلعت داوری	۵۶	واگذاری	۲۲۵/۳ ۶۰/۱۰/۲۰	۹ صح ۶۰/۱۲/۸	،، ،، ،، ،،	۳۱۵۰۰ریال

اسفندیارمقصودی
ذیحساب و رئیس اموراقتصادی و دارائی قائم‌شهر

قابل توجه
مشتریان محترم گروه صنعتی شیرگاه بدینوسیله باطلاع میرساند که محل جدید دفتر این شرکت به آدرس خیابان حافظ جنب بانک کارساختمان ت. ث.ث طبقه اول انتقال یافته است.
تلفن: ۶۷۳۱۴۸- ۶۷۴۱۰۹

جمهوری اسلامی

ارگان حزب جمهوری اسلامی
صفحه ۱۲
روزنامه‌سیاسی- اجتماعی صبح
صاحب‌امتیاز- سیدعلی خامنه‌ای
دوشنبه ۱۹بهمن ماه ۱۳۶۰- ۱۳ربیع‌الثانی ۱۴۰۲- ۷فوریه ۱۹۸۲- شماره ۷۸۱- سال سوم
منطقه پستی ۱۱- خیابان سعدی جنوبی- شماره ۵۷۱ صندوق‌پستی ۲۱۳۰- تلفن ۳۰۲۰۱۸- ۳۰۲۰۱۴-۳۰۴۷۴۳- ۳۰۲۰۰۴

ساعات شرعی

اذان ظهر- امروز ساعت ۱۲و۱۸ دقیقه و ۳۰ ثانیه
غروب آفتاب- ساعت ۱۷ و۳۸ دقیقه و۲۷ ثانیه
اذان مغرب- امشب ساعت ۱۷ و۵۹ دقیقه و ۱۰ ثانیه
اذان صبح- فردا ساعت ۵و۲۴ دقیقه و۳۸ ثانیه
طلوع آفتاب- فردا ساعت ۶و۵۸ دقیقه و۲ثانیه

استخراج از مرکز تقویم دانشگاه تهران

حجةالاسلام والمسلمین هاشمی رفسنجانی خطاب به میهمانان خارجی:

مجلس شورای اسلامی، منزل مستضعفان جهان است

سرویس خبری- صبح دیروز تعدادی از میهمانان خارجی شرکت کننده درمراسم ویژهٔ سالگرد انقلاب اسلامی ایران دردههٔ فجر درمجلس شورای اسلامی بانمایندگان مجلس دیدارو گفتگو کردند.

بگزارش خبرنگارمادراین دیدارحجت‌الاسلام والمسلمین هاشمی رفسنجانی رئیس مجلس شورای اسلامی مقدم میهمانان را به کشوراسلامی ایران گرامی داشته و طی سخنانی گفت: من از میهمانان محترم جمهوری اسلامی ایران که دراین دههٔ فجر و بخاطر بزرگداشت سومین سالگرد انقلاب اسلامی ایران که در حقیقت انقلاب اسلامی خودشان است به ایران آمده‌اند و امروز درمجلس شورای اسلامی که منزل مستضعفان جهان‌است، می‌باشند تشکرمیکنم. این جالب است که میهمانان ما بدانند که امروز درتمام دنیامجلس شورای اسلامی درایران مرکزی است که تصمیم دارد تا مقررات خودش را درچهارچوب اسلام و منحصراً باقوانین اسلام به دنیا عرضه کند و درایران به مورداجرا گذارد.

آقای هاشمی رفسنجانی دردنبالهٔ سخنان خود گفت اولین کارمجلس ما بعدازانقلاب اسلامی این بود که اسم مجلس قانونگذاری که دررژیم گذشته نام آن مجلس شورای ملی بود، به اسلامی تبدیل کنیم، چون همان اسم می‌تواند برای ما الهام‌بخش باشد و برای تاریخ قانونگذاری درجهان مبداء یک حرکت اسلامی باشد. وی گفت ما امیدواریم که این مجلس شورای اسلامی اولین و آخرین مجلس شورای اسلامی جهان نباشند و برادران وخواهران مسلمان ما درکشورهای دیگر این راهی که انقلاب اسلامی ما با رهبری امام شروع کرده‌اند ازما و درحقیقت ازاسلام و قرآن اقتباس کنند و مافکرمی‌کنیم بدین دلیل که این مرکز، تصمیم دارد برای حکومت اسلام و قرآن تلاش کند مخالفان اسلام و دشمنان قرآن هدف اصلی خودشان را بامخالفت اسلام و قرآن، این مجلس را قرارداده‌اند و تاکنون ۳۳نفر از نمایندگان عزیزمان قربانی شده‌اند که جزوشهدای انقلاب اسلامی هستند.

رئیس مجلس شورای اسلامی درپایان سخنان خود گفت من ازطرف عموم نمایندگان حاضر و با اطمینان‌خاطر از طرف روح شهدای این مجلس به شما میهمانان عزیزخیرمقدم عرض میکنم و ازشما می‌خواهم که سلام ما را به مسلمین سراسرجهان برسانید.

این گزارش حاکیست که پس از سخنان حجت‌الاسلام والمسلمین هاشمی رفسنجانی چندسرودتوسط کودکان مکتب الزهرای لبنان که بدعوت بنیاد شهید به ایران آمده‌اند و درحالیکه تصاویری از امام خمینی و امام موسی‌صدر و آیت‌الله منتظری دردست داشتند اجراشد (که دراین حال رئیس و نمایندگان مجلس تحت تأثیرقرارگرفته و گریستند) و سپس نمایندگان مجلس با میهمانان باهم به دیدار و گفتگو درمورد انقلاب اسلامی ایران پرداختند و اهداف انقلاب را مبنی براستقرارحکومت جهانی الله و رهایی مسلمین و مستضعفین از بندستم استکبارجهانی برای میهمانان تشریح کردند.

براساس همین گزارش پس از این دیدار و گفتگو، میهمانان برای صرف ناهار به سالن غذاخوری مجلس شورای اسلامی رفته و پس ازآن به اقامتگاه خودبازگشتند.

هنگام اجرای سرود «الله اکبر» توسط کودکان مکتب الزهرای لبنان، رئیس و نمایندگان مجلس تحت تاثیر قرار گرفته و گریستند.

حجةالاسلام و المسلمین هاشمی رفسنجانی

***مجلس تصمیم دارد، مقررات خود را منحصراً با قوانین اسلام، به دنیا عرضه کند.**

*** اسم مجلس، در تاریخ قانونگذاری جهان، مبدأ یک حرکت اسلامی است**

زواره‌ای نماینده تهران:

*** مسلمانان دریافته‌اند که راهی جز بازگشت به اسلام و تکیه به نیروی لایزال الهی ندارند**

***رئیس و دادستان دیوان محاسبات انتخاب شدند**

از مطالب ناصحیح که در جراید منتشر می‌شود خطاب به مسئولین گفت: مسئولین مملکت هرگاه با مشکلی مواجه میشوند مجلس را سپر قرار میدهند، دولت باید براساس سیاستی که در برنامه ریزی خود دارد لوایحی را منطبق با قوانین اسلامی تنظیم کرده و آنرا به مجلس تقدیم کند.

نماینده مردم تهران در پایان سخنان خود ضمن اشاره به ضرورت بالا رفتن سطح تولید در کشور گفت باید با تامین امنیت اقتصادی سرمایه‌ها را جذب تولید کرد.

● تذکرات نمایندگان

آنگاه رئیس مجلس تذکرات چندتن از نمایندگان را در موارد زیر قرائت کرد:

● آقای علوی نماینده اردستان به وزارت نیرو در مورد نصب مولدهای نیروگاه برق در بخش لامیرت

● آقای فدایی نماینده سرپند به وزارت راه در مورد تاسیس بخش مستقل راه و به دادگستری در مورد تاسیس دادگستری و به وزارت بهداری در مورد تاسیس بهداری و به وزارت کشور در مورد ایجاد ژاندارمری در سرپند.

● آقای انزابی وآقای حسینی نمایندگان بخش رامیان و تیرپز بدولت در مورد پاسخ سریع به نمایندگان و مردم.

● آقای محمد فروغی نماینده مسجد سلیمان به شورای سرپرستی صدا و سیما در مورد توجه به خواست امت شهیدپرور در زمینه تولید فیلمهای انقلابی و اسلامی

● رئیس و دادستان دیوان محاسبات

آقایان محمود پاکروان بعنوان رئیس و آقای میرجواد عطاری بعنوان دادستان دیوان محاسبات معرفی شدند و پس از توضیحات رهامی مخبر کمیسیون در مورد سوابق آنها، نسبت به انتخاب مقامات مذکوری رایگیری بصورت مخفی انجام شد و با نتیجه بدست آمده آقای محمود پاکروان بعنوان رئیس دیوان محاسبات با ۱۳۳ رای موافق و ۵ رای مخالف و ۲۳ رای ممتنع، آقای میرجواد عطاری با ۱۳ رای موافق و ۵ رای مخالف و ۲۶ رای ممتنع به عنوان دادستان دیوان محاسبات انتخاب شدند.

● تصویب طرح الزام ارائه اساسنامه‌ها

آنگاه بحث در مورد طرح الزام ارائه اساسنامه وزارتخانه‌ها و موسسات دولتی ونهادهای انقلابی به مجلس شورای اسلامی که از جلسه گذشته ناتمام مانده بود ادامه یافت ابتدا آقای رحیمی در مخالفت به کلیات آن گفت: اولا شاید ما بعضی از موسسات وابسته به دولت را به رسمیت نشناسیم و اینها بروند یک زحمت بیهوده بکشند در ضمن باید براین دولت وارگانها یک نیرویی باشد که اساسنامه آنها را بیاورد نه آنکه خودشان تصمیم بگیرند من پیشنهاد می‌کنم که یک شورای انقلاب اداری مثل شورای انقلاب فرهنگی بدستور امام یا آیت ا... منتظری تشکیل شود و اگر خلاف قانون اساسی است نخست‌وزیر ورئیس جمهور هم می‌توانند این کار را بکنند آنوقت هروزارتخانه‌ای که اسلامی است تائید می‌شود و وزارتخانه‌های دیگر را اصلاح کنند و به مجلس ارائه دهند تا مجلس تصویب کند.

فروغی بعنوان موافق کلیات اظهارداشت: مخالفین دراصل تغییر اسلامی نباشد دیگر نظمی در کار نخواهد بود بیشتر اشکالاتی که بعضی از افراد به نهادها میگیرند این است که آیا فلان کاردر حیطه فلان نهاد هست یانه واین محدوده کارها باید بوسیله اساسنامه ها معلوم گردد. تااین نظام اداری وبوروکراسی ودستوپاگیر را کار نزنیم ویک نظام اداری اسلامی داشته باشیم.

صباح زنگنه مخالف دیگر گفت: برای حل نظام اداری باید از دراصلی وارد شدیکی ازاشکالاتی که به این طرح وارداست این است که ازنظر قانون اساسی کدام یک از ارگانها ضروری است. اساسنامه نهادهای انقلابی فعلا درمجلس وجوددارد ودرحال بررسی است اساسنامه وزارتخانه هارا هم کمیسیونها می‌توانند ازآنها بخواهند ومنطبق به نظام اداری اسلامی کند.

آنگاه پس از توضیحات مخبر کمیسیون کارواموراستخدامی ونماینده دولت برای کلیات طرح فوق رایگیری شد وبتصویب رسید چون این طرح یک فوریتی بود بحث درجزئیات آن آغاز شد وپیشنهادات اصلاحی نمایندگان درمورد آن مطرح شد ومخالف و موافق پیرامون آن صحبت کردند درنتیجه پس از رایگیری نسبت به هر یک از پیشنهادها ورایگیری نهائی این طرح بشرح زیر بتصویب رسید.

«طرح الزام ارائه اساسنامه وزارتخانه‌وموسسات دولتی ونهادهای انقلابی به مجلس شورای اسلامی»

ماده واحده- به منظور دگرگونی بنیادی نظام اداری موجود و مطابق بااهداف مقدس انقلاب اسلامی ازتاریخ تصویب این قانون بمدت حداکثر ۶ماه دولت موظف است طبق بند ۱۰ اصل سوم قانون اساسی وایجاد نظام اداری صحیح وحذف تشکیلات غیر ضروره واصل ۱۳۳ قانون اساسی که وتعداد وزیران وحدود اختیارات هریک ازآنان را قانون معین میکند» طرح نظام وتشکیلات اداری جمهوری اسلامی (وزارتخانه‌ها وسازمانها) را مشخص کرده وجهت تصویب به مجلس شورای اسلامی تقدیم نماید.

آنگاه خزاعی مخبر کمیسیون امور اقتصادی و دارائی گزارش این کمیسیون را درخصوص لایحه راجع به بخشودگی ۹٪ جریمه دیرکرد عوارض نوسازی در شهرها که توسط شورای نگهبان مورد ایراد قرار گرفته بود و در کمیسیون مذکور اصلاح شده بود را قرائت کرد که پس از صحبت مخالف و موافق پیرامون اصلاح انجام شده ورایگیری ماده واحده بشرح زیر بتصویب رسید.

ماده واحده- بدهکاران عوارض نوسازی در شهرها که بدهی معوقه سالهای گذشته خود را تاکنون پرداخت ننموده‌اند چنانچه ظرف ۶ ماه از تاریخ تصویب این قانون اصل بدهی عوارض معوقه خود را پرداخت نمایند از نه درصد (۹٪) جریمه دیرکرد مذکور درماده ۱۴ قانون نوسازی وعمران شهری معاف خواهند بود. پس از آن دکتر شیبانی مخبر کمیسیون بهداری گزارش کمیسیون مربوطه در مورد لایحه راجع به برقراری مستمری درباره بیمه شدگانی که معلت همکاری با نیروهای مسلح شهید یا معلول شده یا میشوند را که شورای نگهبان تبصره ۸ این لایحه را مغایر با قانون اساسی داشته بود باصلاح تبصره ۸ قرائت شد و چون این اصلاح مخالفی نداشت پس از رایگیری تبصره ۸ بشرح ذیل تصویب شد.

تبصره ۸- کارفرمایان و سایر مسئولین مربوط موظفند مشخصات کامل بیمه‌شدگانی را که به نحو مقرر در این قانون به مناطق جنگی اعزام میشوند حداکثر ظرف پنج روز و مشخصات افرادیکه قبل از تصویب این قانون اعزام شده‌اند حداکثر ظرف پانزده روز از تاریخ اجرای این قانون به واحد تامین اجتماعی آن جهت گفتگوی نمایندگان با مهمانان و پذیرائی از آنها اعلام نمایند. متن سخنان رئیس مجلس و آنچه در وقت تنفس گذشت در گزارش مربوط به خود آمده است.

● گزارش کمیسیون امور اقتصاد و دارایی

پس از تنفس خزاعی مخبر کمیسیون امور اقتصادی و دارائی گزارش شور دوم این کمیسیون درخصوص لایحه کاهش جریمه دریافت کننده لیست و حق بیمه مربوطه اعلام نمایند.

چنانچه کارفرمائی از انجام این تکلیف در موعد مقرر خودداری نماید مسئول جبران هر گونه خسارات وارده ناشی از تاخیر به بیمه شده خواهد بود مرجع رسیدگی به خسارت فوق هیات‌های حل اختلاف مقرر در قانون کار بوده که براساس شکایت بیمه شده یا بازماندگان وی به موضوع رسیدگی و تصمیم لازم اتخاذ خواهد نمود رای صادره ظرف مدت ده روز پس از ابلاغ قابل شکایت در دادگاه عمومی دادگستری خواهد بود.

● لایحهٔ بخشودگی ۹درصد جریمه دیرکرد عوارض نوسازی تصویب شد

● کلیات لایحه لغو خدمت فارغ‌التحصیلان و دانشجویانی که از بورس تحصیلی استفاده می‌کنند بتصویب رسید

● کلیات لایحهٔ واگذاری ساختمانهائی که دررابطه با عوامل قهریه احداث شده یامی‌شود، تصویب گردید.

کودکان مکتب‌الزهرای لبنان درمجلس شورای اسلامی

تصویب لایحه اعاده بخدمت کارکنان بازنشسته

دستور بعدی گزارش شور دوم لایحه راجع به اعاده خدمت کارکنان بازنشسته دولت بود. که توسط مخبر کمیسیون امور اداری و استخدامی مطرح گردید که چون پیشنهادی نداشت پس از رایگیری بشرح زیر بتصویب رسید:

«لایحه راجع به اعاده به خدمت کارکنان بازنشسته دولت »

ماده واحده -وزارتخانه‌ها و موسسات و شرکتهای دولتی و همچنین موسساتی که شمول قانون بر آنها مستلزم ذکر نام است میتوانند مستخدمین رسمی یا ثابت را که با دارا بودن حداقل ۱۵سال تمام خدمت دولتی بر طبق قوانین و مقررات مربوط بازنشسته شده یا بشوند باستثنای آن دسته از مستخدمینی که دارای شصت و پنج سال یا بیشتر سن باشند یا بازنشستگی آنان در اجرای مقررات پاکسازی باشد در صورت ضرورت و نیاز به تخصص آنان و موافقت مستخدم با تصویب هیات وزیران به خدمت اعاده نمایند.

تبصره ۱- گروه مستخدمین رسمی مشمول قانون استخدام کشوری و همچنین مستخدمین ثابت شرکتها و موسسات دولتی با توجه به شغل ارجاعی بشرط دارا بودن شرایط احراز آن شغل تعیین میشود و پایه آنان آخرین پایه قبل از بازنشستگی خواهد بود. در مورد مستخدمین سایر موسسات دولتی که در مقررات استخدامی آنها عناوین دیگری بغیر از گروه و پایه پیش بینی گردیده اعاده بخدمت مستخدم با رعایت شرایط احراز بر طبق مقررات خاص استخدامی مورد عمل آن موسسات صورت میگیرد.

تبصره ۲- در مورد دارندگان پایه‌های قضائی واعضاء رسمی هیات علمی در دانشگاهها و موسسات عالی علمی دولتی اعاده بخدمت آنان با آخرین رتبه قضائی یا مرتبه علمی و پایه‌ای که داشته‌اند صورت میگیرد.

تبصره ۳- مستخدمینی که بر اساس این ماده واحده بخدمت اعاده میشوند منحصراً میتوانند از مرخصی استحقاقی و استعلاجی که به مدت اشتغال مجدد آنان تعلق میگیرد با رعایت کلیه مقررات مربوط استفاده نمایند.

از تاریخ تصویب این ماده واحده کلیه مقررات مغایر با آن ملغی میگردد.

آخرین دستور این جلسه گزارش کمیسیون مسکن و شهرسازی در مورد شور اول لایحه واگذاری ساختمانهائی که دررابطه با عوامل قهریه در مناطق مختلف کشور احداث شده یا می‌شود بود که توسط سید احمد کاشانی مخبر کمیسیون مسکن و شهر سازی قرائت گردید. این لایحه نیز در کلیات مخالفی نداشت لذا برای کلیات آن رایگیری شد که با اکثریت آراء تصویب شد.

جلسه علنی دیروز ساعت ۲۰/۱۲دقیقه خاتمه یافت و جلسه علنی آینده مجلس شورای اسلامی ساعت ۸صبح سه شنبه خواهد بود

حجت‌الاسلام رفسنجانی پس از جلسهٔ شورایعالی دفاع:

ماا سرائی که به جنگ باصهیونیستها بروند آزاد میکنیم

شورای عالی دفاع پریشب بریاست حجت‌الاسلام و المسلمین سید علی خامنه‌ای رئیس‌جمهوری تشکیل جلسه داد. در پایان این جلسه که با شرکت حجت‌الاسلام و المسلمین هاشمی رفسنجانی نماینده امام دراین شورا، مهندس موسوی نخست‌وزیر، تیمسار ظهیرنژاد رئیس ستاد مشترک ارتش جمهوری اسلامی ایران، سرهنگ سلیمی وزیر دفاع اعضای این شورا و با حضور حجت‌الاسلام سید احمد خمینی، ، سرهنگ معینی‌پور فرمانده نیروی هوائی، سرهنگ صیاد شیرازی فرمانده نیروی زمینی برادر شمخانی، قائم‌مقام سپاه پاسداران انقلاب‌اسلامی، آقای میرسلیم معاون سیاسی وزارت کشور و کمال خرازی مسئول تبلیغات جنگ تشکیل شد، حجت‌الاسلام و المسلمین هاشمی رفسنجانی پیرامون مسائل مطروحه دراین جلسه گفت:

در این جلسه فرماندهٔ نیروی زمینی که اخیرا از جبهه‌های غرب کشور بازدید کرده بود شرکت داشت. ایشان مطالبی داشتند که درمورد آنها صحبت شد.

فرمانده نیروی هوائی هم با معاونشان دررابطه بامسئولیتهای خودشان مطالبی عنوان کردند که به آنها رسیدگی شد. همچنین اخباری که درمورد مسائل جنگ ازنظر سیاسی و اقتصادی و تبلیغی داشتیم بررسی شدند تصمیماتی دراین زمینه‌ها اتخاذ شد.

آقای میرسلیم هم از طرف وزارت کشور آمده بودند که دررابطه با مسافرت بستگان اسرا باحضور ایشان بحث کردیم.

دراین زمینه پس از اعلام ما، مسئولان باید برنامه‌ریزی کنند. ابتدا عراقیها گفته بودند که سوئیس مرکز تبادل باشد که این مسئله دور کردن راه و مانع ایجاد کردن بود.

ولی حالا شنیدیم که با پیشنهاد ما مبنی براینکه ترکیه مرکز تبادل باشد موافقت کردند. چون وزارت کشور دراین مورد مسئول اصلی است آقای میرسلیم درجلسه طرحی را که برای اداره این مسافرتها تهیه کرده بودند مطرح کردند که پس از رسیدگی بااصلاحات به تصویب رسید.

برای اینکه سرعت عمل بیشتر باشد، ما کویت را هم اضافه کردیم که اگرعراق موافق باشد، این کشور هم بتواند یکی از مراکز تبادل مسافران باشد.

درمورد تعداد مسافرینی که میپذیریم نیز بحث کردیم. البته ما پیشنهادی دادیم ولی گفتیم که وزارت کشور رسیدگی کند و نظر یا پیشنهاد نهائی را آنها بدهند ومنتظریم ببینیم که آیا عراق برای پذیرفتن بستگان اسرای مامحدودیتی قائل است یا خیر.

نماینده امام درشورای عالی دفاع درمورد ادعای فرمانده ارتش به اصطلاح خلق عراق مبنی براینکه درحال حاضر این ارتش دهها‌هزار داوطلب دارد که از این عده هفتهزار نفر مصری هستند، گفت: این مسئله نظریه همه قبل من را تائید میکند که گفتم این بیشتر جنبه تبلیغاتی و روحیه دادن به سربازان عراقی دارد. مقامات رسمی مصر این امررا تکذیب کردند، منتهی گفتند تعدادی مصری در عراق مشغول کار هستند و ممکن است از این افراد درجنگ شرکت کرده باشند، ولی ما از ابتدا این حدس را میزدیم که گروهی از افراد غیر عراقی درجنگ علیه ما شرکت دارند، حالا مقدارشان چقدر باشد مسئله‌ای نیست اشتباهی که این مقام عراقی کرده همین است که اگر دهها‌هزار نفر تا بحال حاضرند ومیجنگند و هیچ تاثیری درجنگ ندارند، فرض کنیم که‌حالا چند هزار نفر هم از اردن و جاهای دیگر به آنها ملحق شوند، تازه میشود مثل روزهای گذشته و یا یک مقداری هم بدتر.

دراین زمینه من اصل مسئله را بدین ترتیب باز میکنم که امریکائیها تمایل دارند این جنگ ادامه پیدا کند، هم بدلیل تضعیف دو کشور اسلامی و هم بدلیل مسائل اقتصادی و سیاسی و هم بدلیل راحت گذاشتن اسرائیل و هم بدلیل فروش تسلیحات و هم بدلیل باج گرفتن از عراق، چون ایران که باج نمیدهد، باج‌دادن عراق به بعضی از کشورهای منطقه که درخدمت امریکا هستند.

ازطرفی دیگر توان عراق برای ادامهٔ جنگ کافی نیست آمریکا میخواهد به هر ترتیب عراق راسرپا نگه دارد تا بحال کمکهای مالی و تسلیحاتی بی دریغی به عراق کرده است حالا این سروصدا را راه انداخته‌اند که برای تداوم جنگ به عراقیها روحیه بدهند عراقی‌ها الان بریده‌اند وعراق بدون این سروصداها وبدون این وعده‌های کمک نمی تواند به جنگ ادامه بدهد. طرح دقیقا طرحی امریکایی است واردن هم بی جهت نیست که حاضر شده مجری آن باشد، چون کسی که حاضر نباشد بوی امریکایی بدهد حاضرنیست مجری چنین طرحی باشد می بینیم که درسطح جهان تمام کشورهایی که مستقل بودند ویاکمی مستقل بودند،این کار اردن راتقبیح کردند حتی خودامریکا هم خجالت میکشد اعلام کند که این طرح رابول دارد چون همه میگویند ما میخواهیم این جنگ تمام شود این چه طرفداری ازتمام شدن جنگ است که یک طرف آن داوطلب بفرستند که به تداوم جنگ کمک کنند.

آقای هاشمی رفسنجانی آنگاه درمورد اظهارات رئیس پارلمان عراق مبنی براینکه ایران مسئول سلامت جان اسرائی است که درگردان جولان به سوریه میروند واین اسرا باید تحت حفاظت ایران قرارگیرند گفت: ما که اسیری رامجبور نمی کنیم که برود، درحقیقت اسرائی که میروند جنگ، آزادشان میکنیم، یعنی اینها کسانی هستند که عمیقاً خواستارند خودشان راازبند رژیم صدام آزاد کنند وحاضر نیستند به عراق برگردند، میخواهند درراه اسلام ودرراه منافع خلقها وبرعلیه امپریالیسم بجنگند. اگر کسانی مایل باشند بروند دراین گردان بجنگند ،دیگر شاید تبعیت عراق راهم ازخود سلب کنند بهرحال اینها داوطلبند و ما هم آزادشان میکنیم وتحویل این گردان میدهیم. گردان هم که تحت الحفظ نمی رود بجنگد، آزاده میرود. اینهایا عراقیهائی هستند که عراق اخراجشان کرده ویا کسانی هستند که دیگر حاضر نیستند باعراق رابطه‌ای داشته باشند وتعدادشان هم زیاد است.

مذاکرات مجلس

پس از قرائت تذکرات مجلس وارد دستور شد ابتدا پیشنهاد ارجاع لایحه تاسیس وزارت صنایع سنگین به کمیسیون مشترک صنایع ومعادن ونفت وامور اجرایی، اداری واستخدامی به مدت ۳ سال طبق اصل ۸۵ قانون اساسی از سوی عده‌ای از نمایندگان مطرح شد که پس از توضیحات لازم و رایگیری این پیشنهاد بتصویب رسید.

دستور بعدی انتخاب رئیس و دادستان دیوان محاسبات بود که از سیستم اداری مخالفتی نداشتند وفقط مشکل کارا بیان داشتند درقانون اساسی بند ۱۰ اصل سوم ایجاد نظام اداری صحیح وحذف تشکیلات غیر ضروری تاکید شده است واگر بخواهد سیستم اداری سابق حاکم باشد دیوان بازرسی کل کشور ودیوان عدالت اداری نمی‌توانند کاری ازپیش ببرند.

زواره‌ای به عنوان مخالف بعدی گفت: دراینکه نظام اداری باید دگرگون شود هیچ بحثی نیست اما نظام اداری قوانین است وپس واساسنامه نیست براساس صدراصل سوم قانون اساسی، دولت موظف شده است مقررات جدید را تهیه کند.

تهیه مقررات جدید ازتکالیف دولت است واین احتیاج به طرح مذکور ندارد بنابراین مشکلاتی که این طرح ایجاد می‌کند یک تحصیل حاصل است.

دهقان به عنوان موافق بعدی گفت: یکی از وظایف مجلس تثبیت اهداف قانون اساسی است حذف تشکیلات غیر ضروری ازاین جمله است اگر قانون منطبق با نظم ارزش افزایش میزان مستمری قوت و ارکار افتادگی کلی و سایر شرایط استفاده از مستمری تابع ضوابط کلی قانون تامین اجتماعی مصوب تیرماه ۵۴ و اصلاحات و تغییرات بعدی آن خواهد بود.

آنگاه رئیس مجلس پس از حضور میهمانان جمهوری اسلامی در تالار مجلس برای خیرمقدم گویی خطاب به آنان سخنانی ایراد کرد و پس از

تبصره ۹- مشمولین این قانون ارزش افزایش میزان مستمری قوت و ارکار افتادگی کلی و سایر شرایط استفاده از مستمری تابع ضوابط کلی قانون تامین اجتماعی مصوب تیرماه ۵۴ و اصلاحات و تغییرات بعدی آن خواهد بود.

آنگاه رئیس مجلس پس از حضور میهمانان جمهوری اسلامی در تالار مجلس برای خیرمقدم گویی خطاب به آنان سخنانی ایراد کرد و پس از

مهمانان شرکت‌کننده در مراسم دهه فجر درمجلس شورای اسلامی

یکی از میهمانان گامبیائی درحال دیدار با آقایان نوروزی و شجونی نمایندگان امل و کرج

در جلسه علنی دیروز مجلس شورای اسلامی:

لایحه اعاده بخدمت کارکنان بازنشسته دولت تصویب شد

سرویس سیاسی جمهوری اسلامی- مجلس شورای اسلامی ساعت ۸ و ۲۰ دقیقه صبح دیروز با تلاوت آیاتی از قرآن مجید و بریاست حجة‌الاسلام والمسلمین اکبر هاشمی رفسنجانی تشکیل جلسه علنی داد. در این جلسه که بمناسبت سومین سالگرد پیروزی انقلاب اسلامی تصاویری از شهدای مجلس و نیز تصویرهایی از شهید مظلوم دکتر بهشتی، رجائی، باهنر که با گل تزئین شده بود در جایگاه هیئت رئیسه نصب شده بود. جمعی از شخصیتهای سیاسی و مذهبی و عده‌ای از خانواده‌های شهدای جنوب لبنان و همچنین گروهی از میهمانان خارجی که بمناسبت دهه فجر ازایران دیدن می کنند، حضور یافتند و شاهد و ناظر مذاکرات جلسه علنی مجلس شدند. در دستور جلسه چند طرح و لایحه مورد بحث و بررسی و تصویب قرار گرفت.

● سخنان نماینده مردم تهران

بگزارش خبرنگاران پارلمانی ما تنها سخنران پیش از دستور سید رضا زواره ای نماینده مردم تهران با اشاره به سالگرد پیروزی انقلاب اسلامی ایران گفت: سه سال از پیروزی انقلاب اسلامی میگذرد و مردم مسلمان وانقلابی ما در طول این مدت فراز و نشیب هایی را طی کرده وتوطئه های عظیم استکبار جهانی و دست نشاندگان فرومایه داخلی را یکی پس از دیگری درهم شکستند و خود را برای ورود به چهارمین سال انقلاب آماده می سازند در طول این سه سال انقلاب مراحل مختلفی را طی نموده و موفقیتهای عظیمی نصیب ملت ایران و مسلمانان جهان شده است.

● مراحل انقلاب

مرحله اول انقلاب شکستن رژیم دست نشانده گذشته بوده وی با اشاره به مشکلات کشور گفت: مملکتی که سالیان دراز در زیر سلطه ابر جنایتکاران پا میزده و سلطه فرهنگی بیگانه در آن حاکم بوده با وجود عناصری خود باخته در برابر شرق یا غرب طبیعی بوده که بعد از پیروزی، انقلاب ما باید با مشکلاتی مواجه میشدیم و دیدیم که در این مدت عوامل شرق سعی کردند در داخل با استفاده از فرصت و زمینه هایی که وجود داشت بخیال خام خود به حکومت برسند و عوامل غرب هم از جهت تجدید سلطه امریکا تلاش میکردند ولی با همت ملت مسلمان، انقلاب به راه خود ادامه داد وموانع را از پیش پای خود برداشت و با تسخیر لانه جاسوسی و افشاگری دانشجویان مسلمان پیرو خط امام پرده از چهره افرادی که توانسته بودند در طول ۲۵ سال وجاهتی به آنها بدهندبرداشته شود واین مرحله دوم انقلاب بود و مرحله سوم انقلاب حذف جریان آمریکایی بنی صدر و تثبیت حزب الله بر ارگان مملکت میباشد ناطق با اشاره به تجاوزارت عراق به ایران گفت: جنگ تحمیلی همانگونه که امام فرمودند جهتهای بزرگی بهمراه داشت و نه تنها موجب وحدت و یکپارچگی بیشتر مردم ما و حذف جریانات خائنانه از داخل مملکت شد بلکه به بیداری ملل مسلمان منتهی گردید.

این جنگ برای اولین بار به مردم دنیانشان داد که ایران اولین کشوری است که در جنگ شیوه انسانی به خرج می دهد وی افزود: امروز تمام منطقه در حال حرکت است و مسلمانان دریافته اند که برای آزادی از دست حکام وابسته راهی جزبازگشت به اسلام وتکیه بر نیروی لایزال الهی ندارد و این حرکت است که حکام وابسته واستکبار جهانی را بوحشت انداخته است.

زواره‌ای سپس با اشاره به مشکلات موجود کشورمان در رابطه با مسکن تذکرائی داد و از وزیر مسکن خواست که صادقانه به اشتباه خود اعتراف کند وبه مسئولین امور یاد آوری نمود که در مدیریت اصل کیفر و پاداش را در نظر بگیرند. وی با انتقاد از فیلم آفتاب نشینها وبرخی

مفتی اعظم سوریه با رئیس جمهوری دیدار کرد

شیخ احمد کفتارومفتی اعظم کشور سوریه به همراه آقایان اعتمادیان معاون نخستوزیر وسرپرست سازمان اوقاف ونظام زاده نماینده امام دراین سازمان با آقای سیدعلی خامنه‌ای رئیس جمهوری دیدار وگفتگو کردند.

بگزارش خبرنگار خبرگزاری جمهوری اسلامی دراین دیدارمفتی اعظم کشور سوریه ضمن ابراز خرسندی ازاستقرار جمهوری اسلامی در ایران پیرامون جهانگیرشدن انقلاب اسلامی وکوشش دشمنان برای جلوگیری ازشناسائی اسلام مطالبی بیان کرد.

آنگاه آقای خامنه‌ای پیرامون توطئه‌های استعمار برای بدلت کشاندن عالم اسلام ودور کردن آن ازذهن وعمل مسلمانان، مطالبی بیان کرد وبرلزوم شناساندن اسلام وقرآن ودرصحنه نگاه داشتن آنها وبالا بردن ایمان مردم برای مقابله با توطئه‌های استعمار واستکبار جهانی بسرکردگی امریکا تاکید کرد.

امروز ، دربستر تاریخ

دوشنبه۱۹بهمن=۱۳ربیع‌الثانی=۸فوریه

۱۳ ربیع الثانی ۳۹۱ ه.ق (۱۰۰۰م): ابو محمود خجندی، منجم و ریاضیدان ودانشمند مثلثات، بدرود حیات گفت.

ابو محمود حامد بن خضر خجندی که معاصر فخرالدولهٔ دیلمی و مقرب او بود، مخترع وسیله‌ای برای رصد کواکب ویافتن طول فلکی بنام «سدس فخری» بود.

از ابو محمود خجندی کتابهای مهمی در مثلثات خطی و مثلثات کروی باقیمانده است وابوریحان بیرونی در یکی از آثار خود، ادعای خجندی در مورد شناختن و عمل کردن به «شکلی مغنی» در مثلثات کروی، را ذکر کرده و قدامت او را نسبت به امیر ابونصر عراقی در این مساله، متذکر شده است.

۸ فوریه ۱۹۴۱ م (۱۳۶۰ ه ق): نیروهای استعماری ژاپن وانگلیس، برای تصرف جزیرهٔ سنگاپور، نبرد معروف به «جنگ سنگاپور» را آغاز کردند. در این نبرد نیروهای ژاپنی بر نیروهای انگلیسی پیروز شدند. در این نبرد تعداد افراد ارتش انگلیسی به ۸۰ هزار نفر میرسید در حالیکه ژاپنی‌ها ۳۰ هزار نفر بودند.

۸ فوریه ۱۹۶۳ (۱۳۸۳ ه ق): عبدالسلام محمد عارف، برای دومین بار در عراق کودتا کرد و ژنرال عبدالکریم قاسم رئیس جمهوری عراق را که در عراق قبلا باتفاق عارف علیه شاه فیصل پادشاه عراق کودتا کرده بود، بقتل رسانید. بعد از این کودتا عارف خود را «ژنرال محمدعارف» خطاب کرد و امور ریاست جمهوری عراق را بعهده گرفت.

۱۹ بهمن ۱۳۵۷ ه ش (۱۳۹۹ ه ق): همافران انقلابی در مدرسهٔ رفاه با حضرت امام خمینی رهبر انقلاب اسلامی دیدار کردند.

میلیونها نفر از مردم مسلمان وانقلابی تظاهرات با شکوهی در مورد تصمیم امام خمینی رهبر انقلاب اسلامی دایر بر انتخاب دولت موقت، برگزار کردند.

* روحانیون انقلابی ادارهٔ واقعی امور شهرها و نیز تامین نیازهای مردم را بدست گرفتند و باتدبیر و موفقیت به تمشیت امور پرداختند.

۱۸- پیامبر اکرم (ص) می‌فرماید:

*** جمال درستی گفتار مطابق حق است و کمال نیکی رفتار مطابق راستی است.**

نرخ خرید و فروش ارز به ریال

۱۳۶۰/۱۱/۱۹

نوع ارز	رسمی خرید	رسمی فروش	غیررسمی خرید	غیررسمی فروش	فروش بمسافرین
دلار کانادا	۶۶/۵	۶۷/۲۲	۷۴/۶۵	۷۵/۱۵	۹۶/۵۵
دلار استرالیا	۸۷/۹۸	۸۹/۱۳	۹۷/۰۵	۹۹/۱۰	۱۲۷/۴۰
لیرانگلیس	۱۵۰/۰۳	۱۵۲/۳۶	۱۶۵/۱۵	۱۶۸/۱۵	۲۱۶/۲۰
مارک‌آلمان‌غربی	۳۴/۳۳	۳۴/۸۹	۳۷/۴۰	۳۸/۵۰	۴۹/۵۰
فران