پیام حجت‌الاسلام خامنه‌ای بمناسبت آغاز چهارمین سال فعالیت حزب جمهوری اسلامی

۱۵ رهنمود دبیرکل حزب جمهوری اسلامی به اعضاء و هواداران

● حزب جمهوری اسلامی مبتنی بر تفکر اندیشه اسلامی است همه موضعگیریها، برخوردها و عملکردها باید براین اصل بزرگ منطبق باشد.

● حزب جمهوری اسلامی، حزب طبقه یا طبقات خاص نیست و مانند هر پدیدهٔ اسلامی دیگر تفکر طبقاتی رامطروده و محکوم می‌داند.

● باتوجه بامعیارهای عضویت، راه برای همکاری با حزب به روی همهٔ اقشار باز است.

● حزب جمهوری اسلامی بااعتقاد راسخ به رعایت اخلاق اسلامی شکل گرفت‌در ادامهٔ راه نیز، تعهد به این اصل باید در سرلوحه برنامه‌ها باشد.

● چهره‌های منزه مسلمان غیر حزبی در حکم اعضای حزبند مباد آنکه علقه و پیوند تشکیلاتی ما را از توجه به مسلمانان متعهدی که عضویت حزب را به دلیلی نپذیرفته‌اند باز بدارد.

● بالابردن درجهٔ علم آگاهی اعضاء و هواداران در زمینه‌های اسلامی و سیاسی از وظایف حزب است دراین مورد باید تلاش بیشتر بعمل آید.

● توسعهٔ تشکیلات درنقاط مختلف ضرورت دارد اما اینکار باید با دقت و باتوجه به امکانات صورت پذیرد و کیفیت فدای کمیت نشود.

● حزب تنها تشکلی است در مردم و از متن مردم پیوند حزبی باید شما را از مردم جدا نکند وحزب را بصورت چیزی جدای از مردم درنیاورد.

● اعضاء حزب به مثابهٔ آئینه‌ای هستند که چهرهٔ حزب درآن منعکس میشود باتوجه به این حقیقت همهٔ افراد حزب باید خود را در برابر این تشکل بزرگ مسئول بشمارند.

۱۲ صفحه

جمهوری اسلامی

ارگان حزب جمهوری اسلامی

شنبه ۱ اسفند ۱۳۶۰

۲۵ ربیع‌الثانی ۱۴۰۲ - شماره ۷۹۰ - سال سوم

بنگشماره ۲۰ ریال

وزیر دفاع رژیم صهیونیستی:

اسرائیل حمله تعرضی علیه سوریه را بررسی میکند

● وزیر ارتباطات اسرائیل بیشرمانه اعلام کرد رژیم صهیونیستی به اهالی جولان کمک می‌کند تا خانه خود را ترک کرده و مانند آواره به سوریه بروند!

درصفحه ۳

حجت‌الاسلام رفسنجانی، امام جمعه موقت تهران:

تفوق نیروهای اسلام و انحطاط نیروهای صدام کاملا مشهود است

● قاطعانه می‌گوئیم که نیروهای صدام بریده و قدرت ادامه جنگ رامانند گذشته ندارند.

● بلندگوهای دنیا حاضر نیستند که حرکات زشت نیروهای صدام را دراسلام‌آباد غرب و دیگر جاهابدنیابگویند.

باید جلو مسرفین راهمانطورکه قرآن گفته بگیریم

حاکم شرع و رئیس دادگاههای انقلاب اسلامی ارتش:

● خون آیت‌ا... شهید بهشتی و ۷۲ تن از یارانش انقلاب را ازنظر داخلی و خون شهدای جبهه‌ها، انقلاب را ازنظر خارجی بیمه کرده است.

درصفحه ۱۲

در اولین پیام رادیو تلویزیونی به ملت ایران

نخست‌وزیر: حضور همیشگی شما ملت بزرگ در صحنه بزرگترین کمک است

● نیروهای نظامی ما در پی روز پیروزی بر نیروهای کفر بصورت یک نیروی تعیین کننده در تمام منطقه در خواهند آمد.

● اگر در زمینهٔ نفت قرار است که اویک تصمیم بگیرد این تصمیم در وحله اول باید معطوف به محدود کردن صدور نفتی باشد که عربستان و امثال آن به سمت غرب روانه کرده‌اند.

درصفحه ۲

جنگنده‌های ارتش اسلام اسکله البکر را بمباران کردند

درصفحه ۳ و ۹

در اجلاس علنی پنجشنبهٔ مجلس

اساسنامه جهادسازندگی تصویب شد

● طی نامه‌ای به حضور رئیس جمهور و دبیرکل حزب جمهوری اسلامی بیش از ۱۷۰ نمایندهٔ مجلس سالروز اعلام موجودیت حزب جمهوری اسلامی را تبریک گفتند.

درصفحه ٤

آخرین مهلت اعتبار کوپن کالاهای اساسی اعلام شد

درصفحه ۱۹

امریکا آمادهٔ پیاده کردن نیرو در السالوادور است

● وزیر دفاع السالوادور گفت اگر کمک‌های نظامی کاری از پیش نبرد، آمریکا ناچار است مستقیماً وارد عمل شود.

● چریکهای السالوادور اعلام کردند قیام عمومی نزدیک است

● بیش از ۷۰ درصد نیروی هوائی السالوادور توسط چریکها منهدم شد.

● ٤۰۰ تن از رهبران مذهبی آمریکا خواستار قطع کمکهای بیفایدهٔ واشنگتن به السالوادور شدند.

درصفحه ۹

مراکز ثبت‌نام داوطلبان اعزام به جبهه اعلام شد

روابط عمومی ستاد مرکزی سپاه پاسداران انقلاب اسلامی طی اطلاعیه‌ای اعلام کرد از داوطلبینی که قبلا درجبهه‌های جنگ حق علیه باطل شرکت داشتند ومایل به رفتن مجدد به جبهه‌ها هستند ثبت‌نام می‌نماید. متن اطلاعیه ستاد مرکزی سپاه پاسداران بدین شرح در اختیار خبرگزاری جمهوری اسلامی قرار گرفت:

بسم الله الرحمن الرحیم

بادرود برتمامی پیکارگران سپاه نور درجبهه‌های نبرد علیه ظلمت کفر ونفاق که با حضور دلیرانه وایثارگرانه خود درصحنه ستیزپیام امام عظیم‌الشان را لبیک گفتند وخروشان وتوفنده برلشگریان کفر میتازند دربی مراجعات ودرخواستهای مکرر امت غیور ومسلمانان همواره درسنگرهای مقدم حمایت از انقلاب اسلامی ودستاوردهای خون شهدا جای داشته ودارند. سپاه پاسداران انقلاب اسلامی آمادگی خودرا برای ثبت‌نام از داوطلبانی که قبلا درجبهه‌های جنگ تمامی اسلام علیه تمامی کفر حضور یافته ومایلند با حضور مجدد خویش آخرین ضربات را برپیکر رو به زوال صدامیان فرود آورند اعلام میدارد داوطلبان عزیز میتوانند درتهران به مناطق هشتگانه واحد تسبیح مستضعفین سپاه پاسداران ودرشهرستانها نه مراکز پدیرش سپاه پاسداران مراجعه کنند. آدرس مناطق هشتگانه واحد تسبیح مستضعفین سپاه پاسداران انقلاب اسلامی درتهران بدین شرح است:

منطقه یک- خیابان دکتر شریعتی بالاتر از ایستگاه درب دوم خیابان الهیه شماره تلفن ۲۶۱۰۸۰

منطقه ۳- میدان جمهوری اسلامی تلفن ۷- ۹۲۵۰۴۰

منطقه ۳- مأموران نامحو پشت استادیوم شهید شیرودی تلفن ۸۲۱۹۲۳

منطقه ٤- خیابان فروبین خیابان استخر تلفن ۵۴۹۶۳۶

منطقه ۵- نظام‌آباد شمالی پائین‌تر از گلبرگ کوچه آرمایش تلفن ۷۲۵۶۰۰

منطقه ۶- خیابان شهید رحائی سه راهی علی‌آباد خیابان پارک تلفن ۵۵۴۱۴۸

منطقه ۷- خاوران جنب پارک فدائیان اسلام تلفن ۳۶۰۶۰۶ یا ۳۵۱۳۸٤

منطقه ۸- شهرری چهارراه قم تلفن ۵۹۳۰۸۷۰۵۹۱۰۰۰

سمینار بررسی هدفها و روشهای علوم تربیتی از دیدگاه اسلام

روابط عمومی دانشگاه تهران اعلام داشت چهارمین جلسه سمینار بررسی هدفها و روشهای علوم تربیتی از دیدگاه اسلام ساعت ۹ صبح پنجشنبه ۶۰/۱۱/۲۹ در دانشکده علوم تربیتی دانشگاه تهران با تلاوت آیاتی از قرآن مجید پیرامون هدفهای مرحله ای تعلیم و تربیت اسلامی آغاز بکار کرد. در این جلسه که با حضور آقایان دکتر سید محمد باقر حجتی، حجت الاسلام استاد ناصر مکارم شیرازی، حجت الاسلام محمد باقر شریعتی، دکتر علی شریعتمداری، دکتر عبدالکریم سروش، دکتر غلامعلی افروز سرپرست دانشکده علوم تربیتی دانشگاه تهران و با شرکت اعضاء هیأت علمی دانشکده علوم تربیتی برگزار شد، این سمینار پیرامون هدف غائی تربیت، هدفهای مرحله ای، تعلیم و تربیت از دیدگاه اسلام بحث و بررسی شد. این سمینار هفته ای یکروز در دانشکده علوم تربیتی دانشگاه تهران با حضور اساتید حوزه علمیه قم و اعضای ستاد انقلاب فرهنگی، سرپرست دانشکده علوم تربیتی و هیأت علمی این دانشکده برگزار میگردد، ضمناً در فاصله برگزاری جلسات سمینار، شرکت کنندگان با مطالعه و آمادگی قبلی در زمینه مباحث مطروحه بحث و بررسی می نمایند.

اطلاعیه مرکز تهیه و توزیع منسوجات

شرح در صفحه ۱۱

آگهی استخدام رسمی

شرح در صفحه ۳

بسمه تعالی

سومین سالگرد تاسیس حزب جمهوری اسلامی میراث گرانبهای شهید مظلوم بهشتی عزیز گرامی باد.

گروهی از بازاریان یزد

برادرمیرحسین موسوی خامنه نخست‌وزیر جمهوری اسلامی ایران

باقلبی سرشار از تاسف و تأثرفوت والده مکرمه را که درحقیقت حق مادری بردمه قدوی هم داشته بحضورتان مخصوصاً حاجی آقاو حانواده محترم تسلیت، و آمرزیدن روح پرفتوح آن مرحومه متدین و باتقوا را از قادربی‌همتا تقاضامندیم

کیان‌شهر- طاهری

بسمه تعالی

فروش فوق‌العاده با تخفیف مخصوص

خیابان مستشاران

واحد فروش سپاد مستضعفان از اول اسفندماه تا پایان سال جاری انواع مبلمن و سرویس‌های طاق جوت ایرانی و خارجی و طروف ترکیبی و لوسترو لوازم منزل والبسه پوست خود را با تخفیف مخصوص هر روز بجزایام تعطیل از ساعت ۹ صبح تا ۱۳ و ۱/۵ تا ۵ بعدازظهر بفروش میرساند. خریداران تابستی برای ورود به سالنهای فروش مبلغ یکصدهزارریال بعنوان ودیعه بپردازند ضمناً خاص فروش صرف ایجاد ده هزار واحدمسکونی درمناطق جنگزده خواهدبود

آدرس: درب غربی نمایشگاههای بین‌المللی- جنب لونا پارک

عصر پنجشنبه در بهشت زهرا:

مراسم سومین سالگرد حزب جمهوری اسلامی بر مزار شهدای ۷ تیر برگزار شد

سرویس خبری «جمهوری اسلامی» - عصر پنجشنبه بمناسبت سومین سالگرد تاسیس حزب جمهوری اسلامی، مراسمی در بهشت زهرا بر مزار شهدای فاجعه ۷ تیر دفتر مرکزی حزب جمهوری اسلامی برگزارشد.

بنا به گزارش خبرنگار جمهوری اسلامی این مراسم که به مناسبت سومین سالگرد تأسیس حزب جمهوری اسلامی برگزارشده بود در ساعت ۳ بعدازظهر روز پنجشنبه در بهشت زهرا با حضور تنی چند از رؤسا، کارکنان، دانش‌آموزان حزب جمهوری اسلامی، خانواده‌های شهدا و تعداد کثیری از امت حزب‌الله بر مزار شهدای فاجعه ۷ تیر دفتر مرکزی حزب جمهوری اسلامی مخصوصاً شهید مظلوم دکتر بهشتی با تلاوت آیاتی چند از کلام‌الله مجید آغازشد بنابرهمین گزارش پس از تلاوت آیاتی از کلام‌الله مجید، سرودی به نام «حزب‌الله» توسط گروهی از اعضای شاخه دانش‌آموزان حزب جمهوری اسلامی خوانده شد و پس از آن توسط یکی از برادران حزب، اشعاری قرائت گردید.

خبرنگار ما می‌افزاید با اینکه سرما در بهشت زهرا بسی‌داد می‌کرد اما امت حزب‌الله مانند همیشه در صحنه حاضر بودند و شعارهائی که توسط مجری برنامه به حاضرین داده می‌شد گرمای خاصی به این مراسم داده بود.

برپایه همین گزارش پس از قرائت اشعار، سرود دیگری به نام «حدیث درد» توسط همان برادران (دانش‌آموزان حزب جمهوری اسلامی) که در بارهٔ ۷۲ شهید سروده شده بود خوانده شد پس از آن برادر سرحدی‌زاده عضو شورای مرکزی حزب جمهوری اسلامی به سخنرانی پرداخت، وی در ابتدا به شهدای حزب اشاره کرد و گفت: ما همان روز که گروه گروه جوانان خویش را فدای انقلاب اسلامی ایران می‌نمودیم، می‌دانستیم که چهره‌های تابناک دیگری را نیز در این جنگ تاریخی فداخواهیم کرد، اما دریغی نیست که این نبرد همیشه در تاریخ اسلام بوده است، ما همهٔ این شهیدان را به جان می‌خریم تا زمانی که پوزه امپریالیسم را به خاک بمالیم. حزب جمهوری اسلامی در سومین سالگرد خویش با دادن شهدای فراوان به مبارزه خود همچنان ادامه خواهد داد و به همین مناسبت در سومین سالگرد تاسیس حزب جمهوری اسلامی بر مزار شهدای فاجعه ۷ تیر دفتر مرکزی حزب، الخصوص شهید مظلوم آیت‌ا... دکتر بهشتی گردآمده و یاد آنان را گرامی می‌داریم.

وی در بخشی دیگر از سخنانش به خصایص شهید مظلوم دکتر بهشتی پرداخت و گفت:

برای ملت آگاه ما واضح و روشن است که وی در تمام مدت مبارزاتش همیشه با سازشکاران مبارزه می‌کرد ولو به آرامی سخن می‌گفت و سخنش بر قلبها می‌نشست و همچنانکه به آرامی سخن می‌گفت تمام قاطعیت را به کار می‌برد و در بسیاری از مواقع که با سازشکاران مواجه می‌شد آرامش خویش را از دست نمی‌داد.

شهید مظلوم دکتر بهشتی هیچ به خودنمی‌بالید و این مناصب را فقط برای رضای خدا انجام می‌داد. برادر سرحدی‌زاده همچنین افزود: موافقی پیش می‌آمد که شهید مظلوم آیت‌ا... دکتر بهشتی انگشت بر پیشانی خویش می‌نهاد و با خدای خود گفتگو می‌کرد و همیشه سخنش این بود «هر موقع که وقتی پیدا نمودید به نفس خویش بنیدیشید. با این همه همیشه مورد هجوم دشمنان قرارمی‌گرفت و دشمن تلاش می‌کرد که به هر وسیله‌ای او را آزاردهد

وی در پایان سخنان خود اظهارداشت: حزب جمهوری اسلامی با افتخار اولین و دومین دبیرکل حزب خود را تقدیم نموده است و ما همه همچنان حاضر به شهادت هستیم و حزب‌الله آماده‌گی کامل خویش را برای ادامه این راه اعلام می‌دارد و هر روز آماده جانبازی و پرپرنمودن این گلها بر مزار بهشت زهرا هستیم و همچنان راه شهیدانمان را ادامه خواهیم داد.

به گزارش خبرنگار ما این مراسم در ساعت ٤/۵ به پایان رسید.

● شعارهای مراسم

● شهید مظلوم ما خروش امت ببین
در خط پاک رهبر همیشه می‌خروشد

● حزب‌الله حزب‌الله باکفر می‌ستیزد
حزب‌الله حزب‌الله از صحنه کی گریزد

● بهشتی بهشتی راهت ادامه دارد
حتی اگر شب و روز بر ما گلوله بارد

● اینجا تمام خلق را امید است
مزار ۷۲ تن شهید است

● از خون پاک شهدا خدایا
سرچشمه شد کربوبلا خدایا

● تا انتقام خونتان نگیریم از پا نمی‌نشینیم
● خون بهای باهنر و رجائی
از بین بردن منافق و فدائی

● بهشتی بهشتی با خون خود نوشتی
استقلال، آزادی، جمهوری اسلامی

● خدایا خدایا تا انقلاب مهدی خمینی را نگهدار

نماز جمعهٔ قم

قم: بگزارش واحد مرکزی خبر نمازعبادی سیاسی جمعه این هفته با شرکت گروه کثیری از مردم شهیدپرور قم بامامت حضرت آیت‌الله مشکینی درد بیرستان حکیم نظامی این شهراقامه شد...

پیش‌ازخطبه‌های نمازحجت‌الاسلام ایرانی فرمانده سپاه پاسداران انقلاب اسلامی قم برای خیل عظیم نمازگزاران سخنرانی کرد و سپس آیت‌ا... مشکینی به ایرادخطبه‌ها پرداخت.

امام جمعه قم درخطبه اول ضمن اشاره به اصول ۹۱ تا ۹۹ قانون اساسی درمورد تشکیل شورای نگهبان بعنوان یکی از مهمترین اصول این قانون اظهارنظر درمورد موضوعات مختلف را مادامیکه آن موضوع از مجرای مجلس و شورای نگهبان نگذشته باشد بلامانع دانست و افزود: مخالفت با مصوبات مجلس و نظرات شورای نگهبان مخالفت با قانون اساسی و ضدیت با انقلاب اسلامی محسوب میشود.

آیت‌الله مشکینی سپس به بحث پیرامون نتایج حاصل از محدودیتهای کیفی درامر تحصیل ثروت پرداخت و دراین مورد نظریه تساوی ثروت درمیان طبقات مختلف جامعه را مردودشمرد و افزود: محدودیتهایی را که اسلام درکیفیت تحصیل ثروت و مالکیت قائل شده است بمنظور ایجاد رفاه و راحتی عموم افرادجامعه و رفع نیازهای ضروری همه طبقات است امام جمعه قم آنگاه درمقایسه بین کیفیت کسب ثروت و کمیت آن اظهارداشت: اسلام ازنظر کیفیت تحصیل مالکیت محدودیتهایی را قائل شده است به این معنا که شما از هر راه نمی‌توانید کسب ثروت کنید و بعلاوه مالکیت شما بسب اضرار به جامعه نباشد و دیگر محدودیتهایی که ذکرشده ولی رعایتکه تمام این محدودیتها رعایت گردید دیگر ازنظر کمیت و مقدار ثروت محدودیتی وجودندارد.

وی همچنین افزود: اسلام بامقدار ثروت مخالفتی ندارد بلکه میگوید حد مال نباید دردل صاحب ثروت فروبرود.

آیت‌ا... مشکینی درخطبهٔ دوم ضمن اشاره به شکست محدد صدام کافر درمنطقه بستان که منجر به هلاکت بیش از ۲۵۰۰ نفر از مزدورانش گردید گفت: صدام بواسطه وحشت عظیمی که دراثر فتوحات سپاه اسلام سراسر وجودش را فراگرفته بود درصدد برآمد تا با تشکیل یک سپاه باصطلاح پاسدار اسلام از میان جوانان و نوجوانان دانش‌آموز و دانشجوی عراقی شکستهای پی‌درپی‌اش را جبران کند. اما بلطف الهی برادران سپاهی و ارتشی عزیزمانجنان سیلی محکمی به او زدند که با فضاحت مجبور به عقب‌نشینی شد.

وی انگاه پیروزی نهایی قوای فداکار اسلام را نزدیک خواند و از برادران جبهه رفته خواست تا باردیگر به شوق زیارت کربلا بسوی جبهه‌ها بشتابند و آخرین ضربه را برپیکر نیمه جان صدام امریکایی وارد کنند.

امام جمعه قم سپس ضمن تقدیرازهیئتهای اعزامی جمهوری اسلامی به کشورهای مختلف جهان بمناسبت سالگرد پیروزی انقلاب اسلامی فرمان احیرامام امت مبنی براستقامت مردم درقبال مشکلات احتمالی‌ناپدیرانقلاب ازهمگان خواست تادرتحقق این امرمهیش ازپیش بکوشند.

وی درپایان مراتب تشکر و قدردانی خود را ازاهالی غیورمهاباد که درپاکسازی منطقه ازلوث وجودمردوران امریکا با نیروهای مسلح جمهوری اسلامی صمیمانه همکاری کردند ابرازداشت.

نیازمندی‌ها
۳۱۲۹۲۹ و ۳۱۲۹۹۹

بسم‌الله الرحمن الرحیم

شهروندان عزیز

با پرداخت بموقع عوارض قانونی خود علاوه بر استفاده از ۱۰٪ حایزه خوش حسابی شهرداری تهران را در اجرای برنامه‌های عمرانی زمان انقلاب یاری فرمائید.

اداره کل درآمد شهرداری تهران از آندسته از مودیان محترمی که تاکنون موفق به دریافت قبوض عوارض نوسازی و پرداخت بموقع مبلغ آن نشده‌اند تقاضا مینماید برای دریافت فیش عوارض سالیانه ملک خود به اداره درآمد شهرداری منطقه ای که ملک متعلقه در آن واقع شده مراجعه فرمایند.

نشانی اداره درآمد مناطق بیست گانه شهرداری تهران در صفحه (۳)

تا انقلاب مهدی (عج) نهضت ادامه دارد...

بقیه در صفحه ۱۲

جمهوری اسلامی

اخبار ایران

صفحه ۲
شنبه ۱ اسفند ۱۳۶۰
۲۵ ربیع‌الثانی ۱۴۰۲ - شماره ۷۹۰ - سال سوم

در اولین پیام رادیو تلویزیونی به ملت ایران

نخست‌وزیر: حضور همیشگی شما ملت بزرگ در صحنه، بزرگترین کمک است

سرویس سیاسی جمهوری اسلامی - مهندس حسین موسوی نخست‌وزیر طی پیامی موفقیت نظامی، سیاسی، اقتصادی کشور را تشریح کرد. مشروح پیام نخست‌وزیر پاس شرح در اختیار ما قرار گرفت:

بسم‌الله الرحمن الرحیم

سلام و درود به رهبر بزرگ انقلاب اسلامی و سلام و درود به روح بزرگ و پرفتوح امام امت که راه و آرمانهای انقلاب اسلامی در سراسر جهان را الهام‌بخش مبارزات مستضعفان علیه مستکبران و ستمگران قرار داده است و سلام و درود به شما ملت بزرگ و خواهران و برادران گرانقدر که با حضور دائم خودتان در صحنه صریات نهایی کننده‌ای بر پیکره‌های استکباری وارد کرده‌اید شما مردمی که شهید رجائی همیشه از آن بعنوان کابینه ۳۶ میلیونی یاد میکرد این اولین صحبت مستقیم من به عنوان یک خدمتگزار کوچک اسلام و خدمتگزار بندگان مستضعف خدا با برادران و خواهران است گرچه قبلاً بارها این صحبتها بطور غیرمستقیم اشاره شده که دولت خدا از ملت نیست بلکه معنای خرده کوچکی از این اقیانوس بزرگ است اگر خدا از ملت مبهود مسلماً نمیتوانست در مقابل این توطئه‌های عظیم و مشکلات بزرگ قد علم کند و کاری را از پیش ببرد.

●وحدت تمام نیروها و ملت

آنچه در صحنه ما در حال حاضر شاهد هستیم وحدت تمام ارگانها، نیروها، نهادها و ملت با یکدیگر است و همین اتحاد و وحدت و توفیق کلمه است که باعث شده ملت ما این چنین در مقابل امواج سهمگین توطئه‌ها نه تنها سرفرود نیاورد بلکه بتواند با آنها مقابله کند من امیدوارم اگر خداوند توفیق بدهد در فاصله‌های مرتب بتوانیم گزارشی از فعالیتهای دولت را به شما برادران و خواهران عرضه کنم نهمین دلیل جلسه اول را نهی خواهم کرد بیشتر به حرثیات خواهم پرداخت و بیشتر شما خواهران و برادران را در جریان مشکلات و تلاشی که دولت برای مقابله با مشکلات میکند قرار دهیم در دولت این معنی وجود دارد که آنچه ما در پی ساختن آن هستیم دولت نیست که یک گروه کوچکی هستند بلکه حرف بسیار ناچیزی از اقیانوس بیکران هستند بلکه ملت هست که درحقیقت در پی ساختن سرنوشت خود است و این ملت است که تصمیم میگیرد. در این برنامه من راجع به سه موضوع اساسی که در مجلس هم عرض کرده بودم یک مقدار توضیح خواهم داد مسائلی که دولت آنها را در اولویت قرارداده و مهمترین مسائلی است که در هشت‌دولت به آن پرداخته شده و چه مسائلی که دولت حداً از ملت نیست بلکه معنای خرده کوچکی از این اقیانوس بزرگ است اگر خدا از ملت مبهود مسلماً نمیتوانست در مقابل این توطئه‌های عظیم و مشکلات بزرگ قد علم کند و کاری را از پیش ببرد.

●وحدت تمام نیروها و ملت

آنچه در صحنه ما در حال حاضر شاهد هستیم وحدت تمام ارگانها، نیروها، نهادها و ملت با یکدیگر است و همین اتحاد و وحدت و توفیق کلمه است که باعث شده ملت ما این چنین در مقابل امواج سهمگین توطئه‌ها نه تنها سرفرود نیاورد بلکه بتواند با آنها مقابله کند من امیدوارم اگر خداوند توفیق بدهد در فاصله‌های مرتب بتوانیم گزارشی از فعالیتهای دولت را به شما برادران و خواهران بدهیم نخست مسئله‌ای که دولت با آن روبرو شد مسئله جنگ تحمیلی بود که از طرف رژیم سراپا ننگ و جنایت صدام بر ملت ما تحمیل شد و ما ناچار شدیم در مقابل این تجاوز بایستیم و از خاک و آب و ناموس خود دفاع کنیم و خوشبختانه ملت ما در این مدت نشان داد که در مقابل تجاوز بیگانگان و متجاوزین ایستاده و از هیچ فداکاری دریغ نخواهد کرد و ما در این مدت توانستیم با کمک خداوند و با اتکاء به نیروی ایمان و اعتقاد و با بسیج نیروهای مردمی و ارتش و سپاه پاسداران انقلاب اسلامی و بسیج و نیروهای مسلح و ژاندارمری و نیروی انتظامی و با کمک برادران و خواهران مسلمان در سراسر جهان و با کمک دولتهای اسلامی و آزادیخواه و با کمک مستضعفان جهان توانستیم در این مدت بر مشکلات فائق آییم و دشمن را از خاک میهن اسلامی بیرون برانیم و ما در این مدت توانستیم

وزیر دفاع رژیم صهیونیستی:

اسرائیل حمله تعرضی علیه سوریه را بررسی میکند

***شارون ادعا کرد چون سوریه تدارک جنگ علیه اسرائیل را می‌بیند و برای خنثی‌ساختن آن اسرائیل تهاجم را آغاز می‌کند.**
***وزیر ارتباطات اسرائیل بیشرمانه اعلام کرد رژیم صهیونیستی به اهالی جولان کمک می‌کند تا خانه خود را ترک کرده و مانند آواره به سوریه بروند!**

تهران - خبرگزاری جمهوری اسلامی گزارش میدهد حکایت از تصمیم رژیم تجاوزگر صهیونیستی بر حمله قریب‌الوقوع به جنوب لبنان و شروع جنگ تمام‌عیار علیه مقدسات مسلمین و مبارزه مسلحانه فلسطین دارد. این تصمیم در جلسه‌ای که روز پنجشنبه گذشته با حضور نخست‌وزیر و وزیر دفاع و فرماندهان ارتش و سران سازمان امنیت رژیم صهیونیستی گرفته شد، اتخاذ گردید. در این جلسه که ۵ ساعت طول کشید، وزیر دفاع رژیم صهیونیستی گزارشی درباره وضع سوریه و لبنان و فلسطین اشغالی ارائه داد و سپس نخست‌وزیر و سران ارتش و سازمان امنیت رژیم صهیونیستی به بررسی و تبادل نظر پیرامون آن پرداختند. در این جلسه تصمیم گرفته شد که ارتش رژیم صهیونیستی در اولین فرصت مناسب به جنوب لبنان حمله کند و مقاومت اسلامی و مبارزات فلسطینیان را در هم بکوبد. در این جلسه تصمیم گرفته شد که ارتش رژیم صهیونیستی در اولین فرصت مناسب به جنوب لبنان حمله کند و مقاومت اسلامی و مبارزات فلسطینیان را در هم بکوبد. در این جلسه تصمیم گرفته شد که ارتش رژیم صهیونیستی در اولین فرصت مناسب به جنوب لبنان حمله کند و مقاومت اسلامی و مبارزات فلسطینیان را در هم بکوبد.

جنگنده‌های ارتش اسلام اسکله البکر را بمباران کردند

جنگنده‌های ارتش اسلام در یک عملیات برون‌مرزی خسارات موثری به اسکله البکر وارد کردند

اطلاعیه شماره ۷۹۴ ستاد مشترک ارتش جمهوری اسلامی ایران مورخ ۶۰/۱۱/۲۹

بسمه تعالی

نیروی رزمندگان اسلام با قوای متجاوز صدام در ۲۴ ساعت گذشته با کاربرد سلاحهای سنگین در مناطق جنوب و غرب کشور ادامه عملیات در منطقه عرب در قبال رزمندگان نیروی زمینی با اجرای آتش روی مواضع دشمن بیش از ۵۰ تن از افراد متجاوز را کشته و زخمی کردند.

همچنین یک قبضه خمپاره‌انداز - یک انبار مهمات و ۴ سنگر نفرات پیاده را به آتش کشیدند.

در جبهه‌های شوش و دفاعیه در نتیجه اجرای آتش توپخانه نیروی زمینی ارتش جمهوری اسلامی ایران هفت سنگر اجتماعی دشمن نابود شد و ۳۲ تن از افراد عراقی کشته و زخمی شدند.

در منطقه آبادان افراد زاندارمری جمهوری اسلامی ایران با گشودن آتش از رقاب و آمد یک ستون نظامی در آسوی اروند رود خوسگیری کردند در همین منطقه یک خودرو مهندسی دشمن و ۱۲ سنگر اجتماعی و انفرادی آنان بوسیله پرسنل رزمنده ما منهدم گردید و ۹ تن از سربازان صدام کشته و یا زخمی شدند.

دشمن به روال ناجوانمردانه همیشگی خود نقاطی از آبادان را بوسیله سلاحهای سنگین هدف قرار داد که موجب خسارات مالی و تلفات جانی شد. براثر اعلام نیروی هوائی ارتش جمهوری اسلامی ایران جنگنده‌های این نیرو در ساعت ۱۲/۳۵ دقیقه ۶۰/۱۱/۲۶ اسکله البکر را مورد حمله قرار داده و خسارات موثری به اسکله مذکور وارد آوردند و سالم به پایگاههای خود مراجعت نمودند.

در جبهه‌های سومار و گرمه‌کور تبادل آتش ادامه داشت در کلیه مناطق عملیاتی غرب کشور نیز مبادله آتش برقرار و در جبهه‌های میمک و سومار از شدت بیشتری برخوردار بود.

۴ سنگر اجتماعی و یک نفعه ۱۰۰ میلیمتری دشمن در میمک منهدم گردید و در سومار با اجرای آتش توپخانه روی نفرات پیاده دشمن تلفاتی به متجاوزان وارد شد براثر اجرای آتش نیروهای خودی تعدادی سنگر دشمن در منطقه کوهلان تخریب شد ۴ تن از افراد عراقی کشته و ۵ تن دیگر زخمی شدند همچنین در یکی از جبهه‌های غرب کشور ۵ سنگر اجتماعی و انفرادی و چندین موضع تانک دشمن منهدم گردید.

جانبازان صدامی ساعت ۱۴/۳۰ دقیقه دیروز با ریختن بمبهای خوشه‌ای روی مناطق مسکونی اسلام‌آباد غرب صمن ویران‌ساختن تعدادی از خانه‌های مسکونی ۳۱ تن از اهالی این شهر را شهید و ۴۶ تن دیگر را مجروح نمودند طی عملیات روز ۶۰/۱۱/۲۷ تعداد ۵ تن از پرسنل نیروی زمینی در جبهه‌های جنوب و غرب کشور بشهادت رسیدند یادشان گرامی.

ستاد مشترک ارتش جمهوری اسلامی ایران

انعکاس پیشنهاد ایران مبنی بر دیدار خانواده‌های اسرای جنگی عراق در مطبوعات کویت

کویت - خبرگزاری جمهوری اسلامی: اقدام بی‌سابقه ایران مبنی بر پذیرش خانواده‌های اسرای جنگی عراق برای دیدار با اسرایشان در تهران و پیشنهاد دولت ایران دائر بر گزیش ترکیه و کویت بعنوان پایگاههای مبادله خانواده‌های اسیران جنگ تحمیلی و بی‌علاقگی عراق برای انجام این برنامه علیرغم آنکه درآغاز در یک سازی نسبتاً موافقت خود را اعلام کرده بود همچنان مورد توجه صاحبنظران سیاسی جهان ومنطقه است بگزارش خبرگزاری جمهوری اسلامی از کویت مطبوعات شیخ نشینهای خلیج فارس و کویت نیز پیرامون مطالبی در این زمینه داشتند و درباره پیشنهاد ایران برای گزینش کویت بعنوان یکی از دو پایگاه مبادله مطالب و اخباری درج کرده بودند.

یکی از روزنامه‌های کویت نیز نامه سرگشاده مخابره اسیر عراقی را که کویت دکتر کرده بود که شمس اردکانی سفیر جمهوری اسلامی ایران درآنجا گفتگوئی با نشریه الوطن آنرا منتشر کرد.

خبرنگار خبرگزاری جمهوری اسلامی در کویت میافزاید ایرانیان همچنین مدافعان انقلاب اسلامی مقیم کویت و شیخ نشینها در گفتگو با این خبرگزاری اکثراً معتقدند که عراق به دلائل فراوان ازجمله برملا شدن تسلیحات دروغین علیه جمهوری اسلامی ایران - میزان حمایت از انقلاب اسلامی در ایران - وضعیت اسرای جنگی عراق در تهران - اوضاع جاری در ایران اسلامی وهمچنین ترس از پناهندگی چنین شورشی در تابستان آینده پلیس انگلستان حاضر نخواهد بود خانواده‌های بیش از ۷ هزار اسیر جنگی خود را بایران بفرستد و اینک رژیم بغداد با پیشنهاد مجدد دولت ایران دائر بر نقش هریسه سفر خانواده‌های اسیران جنگی عراقی در ایران موافقت نموده است بگزارش خبرگزاری جمهوری اسلامی از کویت مطبوعات شیخ نشینهای خلیج فارس و کویت نیز پیرامون مطالبی در این زمینه داشتند و درباره پیشنهاد ایران برای گزینش کویت بعنوان یکی از دو پایگاه مبادله مطالب و اخباری درج کرده بودند.

یکی از روزنامه‌های کویت نیز نامه سرگشاده مخابره اسیر عراقی را که کویت دکتر کرده بود که شمس اردکانی سفیر جمهوری اسلامی ایران درآنجا گفتگوئی با نشریه الوطن آنرا منتشر کرد.

خبرنگار خبرگزاری جمهوری اسلامی در کویت میافزاید ایرانیان همچنین مدافعان انقلاب اسلامی مقیم کویت و شیخ نشینها در گفتگو با این خبرگزاری اکثراً معتقدند که عراق به دلائل فراوان ازجمله برملا شدن تسلیحات دروغین علیه جمهوری اسلامی ایران - میزان حمایت از انقلاب اسلامی در ایران - وضعیت اسرای جنگی عراق در تهران - اوضاع جاری در ایران اسلامی وهمچنین ترس از پناهندگی چنین شورشی در تابستان آینده پلیس انگلستان حاضر نخواهد بود خانواده‌های بیش از ۷ هزار اسیر جنگی خود را بایران بفرستد و اینک رژیم بغداد با پیشنهاد مجدد دولت ایران دائر بر نقش هریسه سفر خانواده‌های اسیران جنگی عراقی در ایران موافقت نموده است بگزارش خبرگزاری جمهوری اسلامی از کویت مطبوعات شیخ نشینهای خلیج فارس و کویت نیز پیرامون مطالبی در این زمینه داشتند و درباره پیشنهاد ایران برای گزینش کویت بعنوان یکی از دو پایگاه مبادله مطالب و اخباری درج کرده بودند.

حامعه اسلامی خدمتگزاران حج و زیارت استان خراسان ضمن تبریک سالگرد انقلاب اسلامی اعلام موجودیت نموده و صندوق پستی ۸۹ و تلفنهای ۵۰۰۵۸ و ۴۹۶۵۴ را جهت مکاتبه و مکالمه اعلام میدارد.

آگهی استخدام

شرکت ساختمان هدیش جهت کارگاههای بندر بوشهر، بندرعباس و حریره خارک به ردیفهای شغلی:
ساختمان، متره، تاسیسات مکانیکی و الکتریکال
از آقایان مهندسین، تکنسینها و سایر متخصصین با حداقل ۳سال سابقه کارمفید دعوت به همکاری می‌نماید:
متقاضیان درساعات اداری به نشانی خیابان پارک شماره ۱۴۳ مراجعه نمایند.

تلفن ۷-۶۸۱۰۵۱

بسمه تعالی ۳۱۵۰۴ م-الف

استخدام

یک شرکت دولتی نیازمند یک نفر مدیر امور مالی دارای تحصیلات لیسانس یا بالاتر با حداقل ۵ سال سابقه کار مفید میباشد. واحدین شرایط میتوانند حداکثر تا تاریخ ۱۰ اسفند ماه درخواست خود را همراه فتوکپی با مدارک با دو قطعه عکس توسط صندوق پستی ۶۳۶ تهران ارسال دارند.

غرب در بحران

پیام اتحادیه انجمنهای اسلامی دانشجویان دراروپا

در رابطه بانمازان وحشیانه اسلام‌آباد غرب و ابادان توسط رژیم بعث عراق که به شهادت و مجروح شدن دهها تن ازهموطنان کفر ستیزمان منجرشد اتحادیه انجمنهای دانشجویان دراروپا پیامی فرستاد متن کامل این پیام بشرح زیر است:

بسم‌الله الرحمن الرحیم

ان... یحاربون فی‌سبیله صفا کانهم بنیان مرصوص

مثل این ملتی که الان داریم کم نظیر است باید گفت بی‌نظیر است.

امام خمینی

اینک که میهن اسلامی برهبری پیامبر گونه امام امت وبارشات فروریزان حرب... میرود تاناشکست ارتش امپریالیستی وابسته ایران صدیح تمامی شاهد پیروزی انقلاب اسلامی ایران دشمن وابسته ایران هر گروهک دسته‌ای منطقه غرب جنگ‌زده کشورمان باید بداند که با به خاک وخون کشیدن امت مسلمان پیرو ولیفقیه ایران مستمند سدی در این هدف بزرگ ندارد. عراق از اینکه مقرموده امام خویش... عنصر کمیس و کشته شدن پسر ورزیم حاکمیت گردن بمبارانهای ددمنشانه اسلام‌آباد غرب و آبادان بوسیله ارتش امپریالیستی عفوان شهادت مردم مسلمان این شهر شهیدپرور رابه آقا امام رهبر (عج) وملت برجوشش امام امت و امت شهیدپرور ایران بخصوص یارمادران شهدا سربزیر و تسلیت عرض نموده ازخدای متعال پیروزی عاجل قوای اسلام راسرکوب والحاد جهانی خواهانیم

کارگران نیروگاه اتمی گراولینه فرانسه دست به اعتصاب زدند

گزارش واحدمرکزی خبرگزاریاس، نیروگاه اتمی گراولینه واقع درشمال فرانسه بدنبال اعتصاب کارگران ازکارافتاده‌است و درنتیجه مدیریت نیروگاه تصمیم گرفته‌است که فعالیت به بخش آنرامتوقف سازد.

کارگران اعتصابی ازورود دیگر کارکنان بداخل نیروگاه جلوگیری میکنند وبهمین دلیل هیات مدیره نیروگاه معتقداست درچنین شرایطی امنیت نیروگاه اتمی نمیتواند تضمین گردد.

این کارگران که مامورساختن پنجمین وششمین بخش این نیروگاه هستند علیه مقامات مربوط مبنی براجراح هنصدنفرکارگران درطی سالجاری اعتراض دارند.

ازسوی دیگرتاکنون درمورد کشیدنشدن این مسئله به محاکم قضائی ودستورتخلیه محل، این کارگران همچنان درمحل باقی مانده‌اند وتاکنوهرگونه دستوراجراح به اعتصاب خودادامه میدهند. دراثراین اعتصاب نیروگاه اتمی این منطقه بکلی فلج شده‌است وهربخش آن روزانه چهارمیلیون فرانک خسارت میبیند.

هیگ وزیر امورخارجه انگلیس را حرامزاده خواند

یونایتدپرس گزارش می‌دهد روزنامه واشنگتن پست به نقل از یک مقام عالیرتبه آمریکائی که درجلسات کارکنان عالیرتبه وزارت خارجه شرکت کرده است نوشت: الکساندر هیگ وزیرخارجه آمریکا یکبار به طور خصوصی به لرد کارینگتون وزیر امورخارجه انگلیس به عنوان یک دو دوره باز حرامزاده نام برده است. گزارش واشنگتن پست شامل فهرستی طولانی از اظهارات صریح هیگ است. واشنگتن‌پست نوشت: این گزارش براساس یادداشتهای یک مقام است که درچندین جلسه کارکنان عالیرتبه وزارت خارجه شرکت کرده است.

واشنگتن‌پست به نقل از این یادداشتها گفته است مصر به جهان عرب بازخواهد گشت. هیگ، کاربنگتون را بخاطر نحوه عملکردهائی درمورد خاورمیانه یک دو دوره‌بار حرامزاده خواند.

پلیس انگلیس برای مقابله با تظاهرات مردم به سلاحهای جدید مجهز میشود

بگزارش واحد مرکزی خبر از لندن

در پی شورش‌های جوانان در تابستان گذشته در منطقه بریکستون وپیش‌بینی احتمالی تکرار چنین شورشی در تابستان آینده پلیس انگلستان در شهرهای بزرگ این کشور اقدام به تعلیم وتجهیز کلاه خود، لباس ضد گلوله، ماسک وماشین‌های آبپاش خواهد کرد. معاون وزیر کشور انگلیس در یک مصاحبه مطبوعاتی در این زمینه اظهار داشت امیدوار است استفاده از گاز اشک آور ویا باتون آخرین سلاحهائی باشد که پلیس درصورت بروز شورش مورد استفاده قرار دهد. یادآوری میشود در چند هفته اخیر در شهرهای بریکستون ولیورپول شورشهائی صورت گرفت که طی آن پلیس انگلیس آنها را سرکوب کرد. در این حوادث یک پلیس به شدت زخمی گردید.

مفقود شدن ۶ کیلوگرم اورانیوم غنی شده دریکی از مراکز اتمی امریکا

خبرگزاری جمهوری اسلامی بنقل از خبرگزاریها گزارش داد کمیسیون کنترل انرژی هسته‌ای اعلام کرد بیش از شش کیلوگرم اورانیوم غنی شده که قابلیت تبدیل به یک بمب اتمی را دارد درمرکز اتمی اروین امریکا که سوخت ناوگانهای زیردریائیها راتهیه می‌کنند مفقود شده است. مسئول این کمیسیون گفت این مقدار اورانیوم بین ماههای تیرتابهمن دوسال پیش ناپدید شده است. یادآوری میشود که درسال ۱۹۷۹ نیز دست کم ۲۱ کیلوگرم اورانیوم این مرکز ناپدید شدوبهمین جهت این مرکز مدتی به حال تعطیل درآمد.

گفته میشود این اورانیومها به طور مخفی به اسرائیل ورژیم نژاد پرست آفریقای جنوبی انتقال یافته است.

نشانی اداره درآمد مناطق بیست‌گانه شهرداری تهران بشرح ذیل میباشد.
درآمد شهرداری منطقه یک- خیابان شمیران میدان تجریش حد سینما آستارا
،، ،، ۲- خیابان سید جمال‌الدین اسدآبادی میدان کلانتری شهرداری منطقه ۲
،، ،، ۳-خیابان دکتر شریعتی بالاتر از سه راه‌ضرابخانه‌ساختمان‌سابق‌مدرسه‌عالی‌پارس
،، ،، ۴- تهران‌پارس خیابان جشنواره باشگاه شهرداری سابق
،، ،، ۵- آریاشهر بین فلکه اول و دوم حد مسجد پلاک ۱۰۷۴
،، ،، ۶- بلوار کشاورز خیابان صبای شمالی پلاک ۲۱۴
،، ،، ۷- خیابان شهید دکتر بهشتی خیابان پاکستان کوچه اول دست راست پلاک ۱۰
،، ،، ۸- خیابان شهید آیت میدان نبوت شهرداری منطقه ۸
،، ،، ۹- خیابان آزادی حد شرکت پپسی‌کولا شهرداری منطقه ۹
،، ،، ۱۰- خیابان اسکندری شمالی نبش خیابان نصرت‌غربی شهرداری منطقه ۱۰
،، ،، ۱۱- خیابان قزوین نرسیده به مخصوص حد راهنمائی و رانندگی منطقه ۹ (ساختمان سابق پرورشگاه)
،، ،، ۱۲- میدان ۳۱ شهریور (سالروز جنگ) خیابان وحدت اسلامی نبش شهید دکتر فیاض‌بخش
،، ،، ۱۳- میدان شهدا خیابان عظیم‌زادگان (حریرچیان سابق) نرسیده به خیابان ساعی کوچه اسلامولجی
،، ،، ۱۴- میدان شهدا خیابان شکوفه پارک شکوفه منطقه ۱۴ شهرداری
،، ،، ۱۵- میدان خراسان خیابان طب خیابان همابون شهرداری منطقه ۱۵
،، ،، ۱۶- خیابان شهید رحائی ایستگاه ورزشگاه منطقه ۱۶
،، ،، ۱۷- خیابان قزوین نرسیده به مخصوص حد راهنمائی و رانندگی منطقه ۹ (ساختمان سابق پرورشگاه)
،، ،، ۱۸- جاده ساوه چهارراه بافت‌آباد شهرداری منطقه ۱۸
،، ،، ۱۹- انتهای باری‌آباد - خانی‌آباد نو خیابان مصطفی خمینی کوچه ۶۵
،، ،، ۲۰- شهرری خیابان فداثیان اسلام (۲۴ متری) روبروی سیمرغ سابق پلاک ۱۰۵

۲۹۰۱۵ م- الف

بسمه تعالی

«آگهی استخدام رسمی»

دادگستری جمهوری اسلامی ایران طبق مفاد قانون استخدام کشوری و طرح طبقه بندی مشاغل بمنظور تکمیل کادر ردیفهای کشور و مؤسسات صنعتی و کشاورزی و مؤسسات تأمینی و تربیتی ۱۸۲ نفر را از طریق امتحان و مسابقه بشرح زیر استخدام میکند.

ردیف	عنوان شغل	محل جغرافیائی و تعداد مورد نیاز	شرایط احراز	گروه قطعی
۱	روانشناس (۱)	تهران ۳ نفر	دارا بودن لیسانس روانشناسی یا لیسانس علوم تربیتی یاعلوم اجتماعی بمعنای اخص و طی دوره آموزشی	۷
۲	کارشناس آمار (۱)	تهران ۲ نفر	دارا بودن دانشنامه لیسانس در رشته مربوطه یا لیسانس و بالاتر در سایر رشته‌ها بشرط گذراندن یک دوره آموزشی آمار و موفقیت در آن	۷
۳	کارشناس تجهیز زندانها و مؤسسات تامینی و تربیتی الف مهندس مکانیک ۱	تهران ۱ نفر	دارا بودن دانشنامه فوق‌لیسانس یا لیسانس در مکانیک با برق و مکانیک با صنایع فلزی یا فلزکاری یا صنایع فولادی یا مهندسی ماشین‌آلات کشاورزی یا ماشینهای ابزار	۷
	ب: مهندس کشاورزی ۱	تهران ۱ نفر	دارا بودن دانشنامه فوق‌لیسانس یا لیسانس کشاورزی در رشته مربوط	۷
	ج: مهندس ماشین آلات ۱	تهران ۱ نفر	همانند شرایط بند الف ردیف ۳	۷
	د: مهندس الکترونیک ۱	تهران ۱ نفر	دارا بودن دانشنامه فوق‌لیسانس یا لیسانس الکترونیک یا ارتباط و مخابرات یا علائم یا فیزیک	۷
۴	کارشناس امور آموزش حرفه و فن ۱	تهران ۳ نفر	دارا بودن دانشنامه لیسانس یا بالاتر در رشته مربوط	۷
۵	کارشناس امور اقدامات تأمینی و تربیتی ردیفها (۱)	برای هریک ازنقاط اراک- رشت- ساری- تبریز- ارومیه- باختران (کرمانشاه)- اهواز- همدان- خرم‌آباد- شیراز- کرمان- بندرعباس- یزد- مشهد- اصفهان- زاهدان- سنندج هریک ۱ نفر	دارا بودن دانشنامه لیسانس در یکی از رشته‌های علوم اجتماعی بمفهوم عام مرجحا علوم اجتماعی بمفهوم خاص. جامعه شناسی- روانشناسی	۷
۶	کارشناس‌نظارت بر رفتار محرمین(۱)	تهران ۳نفر	دارا بودن دانشنامه لیسانس در یکی از رشته های علوم اجتماعی بمفهوم عام مرجحا علوم اجتماعی بمفهوم خاص- جامعه شناسی- روانشناسی	۷
۷	مددکار اجتماعی (۱) مرد	تهران ۲۰ نفر- برای هریک از نقاط اراک- رشت- ساری- تبریز- ارومیه- باختران (کرمانشاه)- اهواز- شیراز- مشهد- اصفهان هریک ۳ نفر و برای هریک از نقاط همدان-خرم‌آباد- کرمان- یزد- بندرعباس- سنندج- زاهدان هریک ۱ نفر	دارا بودن دانشنامه لیسانس در رشته‌های مددکار اجتماعی- آموزش و پرورش قبل از دبستان مشاوره و راهنمائی خانواده و مدیریت رفاه	۷
۸	مددکار اجتماعی (۱) زن	تهران ۵ نفر- برای هریک از نقاط اراک- رشت- ساری- تبریزارومیه- باختران (کرمانشاه)- اهواز- شیراز- مشهد- اصفهان هریک ۲ نفر و برای هریک از نقاط همدان- خرم‌آباد- کرمان- یزد- بندرعباس- سنندج- زاهدان هریک ۱ نفر	دارا بودن دانشنامه لیسانس در رشته‌های مددکار اجتماعی- آموزش و پرورش قبل از دبستان مشاوره و راهنمائی خانواده و مدیریت رفاه	۷
۹	کمک مددکار اجتماعی ۱ مرد	تهران ۱۰ نفر- برای هریک از نقاط اراک- رشت- ساری- تبریز- ارومیه- باختران (کرمانشاه)- همدان- اهواز- خرم‌آباد- شیراز- کرمان- یزد- بندرعباس- مشهد- اصفهان- سنندج- زاهدان هریک ۱ نفر	دارا بودن مدرک فوق دیپلم در رشته‌های مددکار اجتماعی- آموزش و پرورش قبل از دبستان مشاوره و راهنمائی خانواده و مدیریت رفاه	۵
۱۰	کمک مددکار اجتماعی ۱ زن	تهران ۵ نفر- برای هریک از نقاط اراک- رشت- ساری- تبریز- ارومیه- باختران (کرمانشاه)- همدان- اهواز- خرم‌آباد- شیراز- کرمان- یزد- بندرعباس- مشهد- اصفهان- سنندج- زاهدان هریک ۱ نفر	دارا بودن مدرک فوق دیپلم در رشته‌های مددکار اجتماعی- آموزش و پرورش قبل از دبستان مشاوره و راهنمائی خانواده و مدیریت رفاه	۵
۱۱	بهیار (۱)	تهران ۳ نفر	دارا بودن مدرک پایان تحصیلات سیکل اول متوسطه و طی دوره آموزشی دوساله بهیاری در موسسات آموزشی رسمی	۴
۱۲	کارشناس امور مربوط به بازپذیری اجتماعی محرمین	تهران ۲ نفر	دارا بودن دانشنامه لیسانس در یکی از رشته‌های علوم اجتماعی بمفهوم عام مرجحا علوم اجتماعی بمفهوم خاص. جامعه شناسی- روانشناسی	۷
۱۳	تکنسین اتوبوسی (تکنسین اطاق عمل)۱	تهران۴نفر	دارا بودن پایان تحصیلات متوسطه در رشته ریاضی یا طبیعی و طی دوره آموزشی درزمینه مربوطه	۴
۱۴	تکنسین رادیولوژی ۱	تهران ۲ نفر	دارا بودن گواهینامه پایان تحصیلات فوق‌دیپلم رادیولوژی	۵
۱۵	آمارشناس (۱)	تهران ۱ نفر	فوق لیسانس یا لیسانس آمار و انفورماتیک	۷

شرایط عمومی:
۱- متدین بدین مبین اسلام
۲- اعتقاد به مبانی جمهوری اسلامی ایران
۳- دارا بودن حداقل ۱۸ سال تمام و حداکثر ۴۰ سال سن
داوطلبان واجد شرایط میتوانند برگ درخواست ذیل این آگهی را تکمیل و با دوقطعه عکس ۳×۴ خود و فتوکپی شناسنامه و فتوکپی کارت پایان خدمت یا معافیت و فتوکپی مدرک تحصیلی و رسید بانکی مبنی بر پرداخت مبلغ چهارصد ریال در یکی از شعب بانک ملی ایران بحساب ۹۸۰ خزانه حداکثر تا پنج روز بعداز انتشار این آگهی با پست سفارشی به نشانی: تهران- خیابان سپهبد قرنی- دادگستری جمهوری اسلامی ایران- اداره کل کارگزینی ارسال نمایند. مدارکی که فاقد هریک از مدارک خواسته شده باشد و یا بعداز این مهلت به پست تحویل داده شود ترتیب اثر داده نخواهد شد «وجوه پرداختی و مدارک ارسالی بهیچ وجه مسترد نمیشود.»
تاریخ و محل دریافت پروانه ورود بجلسه امتحان و مسابقه بوسیله آگهی درهمین روزنامه باطلاع داوطلبان خواهد رسید.

دادگستری جمهوری اسلامی ایران

«برگ درخواست شغل از دادگستری جمهوری اسلامی ایران»

نام خانوادگی ... نام ... نام پدر ... شماره شناسنامه ...
محل صدور ... تاریخ تولد ... مدرک تحصیلی و رشته تحصیلی ...
وضع خدمت وظیفه ... داوطلب شغل (فقط یک شغل) ...
محل جغرافیائی مورد تقاضا (فقط یک محل)
نشانی کامل: شهر ... خیابان ... کوچه ... پلاک ... تلفن ...

امضاء داوطلب

جمهوری اسلامی
اخبار ایران
صفحه ۴
شنبه ۱ اسفند ۱۳۶۰ - ۲۵ ربیع‌الثانی ۱۴۰۲ - شماره ۷۹۰ - سال سوم

احبار هیئت‌های اعزامی به خارج

همگام با سفیران انقلاب

عده‌ای از سفرای کشورهای اسلامی در ساحل عاج با هیئت ایرانی ملاقات کردند

هیئت اعزامی جمهوری اسلامی ایران به ساحل عاج ساحل عاج را به قصد پاریس ترک کرد. بگزارش خبرنگار جمهوری اسلامی این هیئت طی اقامت چهارروزه خود در ساحل عاج ضمن تماس با مسئولان و مقامات دولتی ساحل عاج مواضع و ویژگیهای انقلاب اسلامی را بیان داشت هیئت اعزامی همچنین قبل از ترک ساحل عاج از حسینیه و مرکز تحصیلی لبنانیهای مقیم کشور بازدید بعمل آورد همچنین عده‌ای از سفرای کشورهای اسلامی ودوست مقیم ساحل عاج وهمچنین نماینده محلی عالی شهیدان لبنان در ایران در محل سفارت جمهوری اسلامی ایران در ساحل عاج با حجت‌الاسلام موحدی ساوجی سرپرست هیئت اعزامی دیدار و گفتگو کردند.

بگزارش خبرنگار خبرگزاری جمهوری اسلامی از ابیجان در ایس ملاقات پیرامون وضعیت کنونی انقلاب اسلامی و مسایل جاری خاورمیانه بحث و تبادل نظر بعمل آمد.

دیدار حجت‌الاسلام نوری بارئیس مجلس و معاون مطبوعاتی نخست‌وزیر یونان

به گزارش خبرگزاری جمهوری اسلامی حجت‌الاسلام عبدالله نوری سرپرست اعزامی جمهوری اسلامی ایران به یونان بارئیس مجلس ومعاون مطبوعاتی نخست‌وزیر یونان دیدار و گفتگو کرد

مصاحبه مطبوعاتی احمد عزیزی در کاراکاس

هیئت جمهوری اسلامی ایران به کشورهای آمریکای لاتین کاراکاس را به مقصد تهران ترک گفت وبه مأموریت خود جهت اعلام مواضع برحق انقلاب اسلامی به ملتهای چهار کشور کوبا، مکزیک، نیکاراگوئه و ونزوئلا خاتمه داد.

هیئت جمهوری اسلامی ایران به کشورهای آمریکای لاتین در یک کنفرانس مطبوعاتی و رادیوتلویزیونی وباشرکت خبرنگاران کلیه جراید ورسوئلا ورادیوتلویزیون این کشور در محل سفارت جمهوری اسلامی ایران در کاراکاس شرکت کردند. بگزارش خبرنگار اعزامی خبرگزاری جمهوری اسلامی از کاراکاس در این کنفرانس قائم‌مقام وزیرامور خارجه وسرپرست این هیئت به سؤالات خبرنگاران رسانه‌های گروهی ورسوئلا درارابطه با حجتیه محلی وموقعیت ایران در حیطه‌هاموضع ایران درقبال انقلابات کشورهای آمریکای لاتین ودرقبال الحاق تلدیهای جولان توسط رژیم اشغالگر قدس اشغال افغانستان وحضور ارتش قدرتهادر منطقه و همچنین آثار دستگیری جاسوسان آمریکائی واشغال لانه جاسوسی آمریکادر ایران پاسخ گفت.

براساس این گزارش سرادر عریزی در رابطه با موقعیت ایران درحیطه‌هاخاص اشاره به پیروزیهای اخیر پیروهای اسلام در لبنان وسایر حیطه‌ها گفت این پیروزیها در گزین دلیل گستردگی وعمق ریشه مردمی انقلاب اسلامی وپاسخی در سلیمات سوء استکبار جهانی مبنی بر بی‌ثباتی وعدم استحکام جبهه داخلی در ایران است. قائم مقام وزارت خارجه در رابطه با انقلابات آسالوادر، نیکاراگوئه و گواتمالا ضمن تاکید بر محتوی قاون اساسی و مبانات اعلامیارات مکرر حمایت ازمبارزات مستضعفین جهان اظهار داشت مبارزات حق طلبانه مردم مستضعف آمریکای لاتین بر علیه استکبار جهانی بسرکردگی آمریکا حمایت میکنیم و خواهان رابطه با تمامی کشورهای آزادیخواه و مبارز جهان هستیم. ما از نیروهای اسلام می‌خواهیم که از حملههای پی درپی دشمن شکست‌خورده در ال سالوادر بیرون کند دشمنی که در آستانه شکست، دست به سوی کسانی دراز کرده و از او کمک می‌خواهد، این دلیلی است بر شکست دشمن و ما باید تلاش و قدرت خودمان را تا هرجایی که می‌توانیم بکار ببریم تا دشمن را از این سرزمین مقدس بیرون کنیم.

وی در پاسخ به سخن دیگری از سخنانش گفت: کسانی می‌توانند برکات و ثمرات انقلاب را بخوبی درک کنند که رنج دوران ستم شاهی را دیده باشند، وی افزود: انقلاب ما با نیروی خدائی این ملت محروم به ثمر رسید، این انقلاب از مسجد شروع شد و می‌دانید که چه کسانی به مسجد میآیند، همانها که امروز کشته و شهید دادند و امروز هم در جبهه‌ها مشغول حاضری هستند.

چند انتقاد

متأسفانه بعد از سه سال مثل اینکه هنوز انقلاب به درون ادارات ما نرفته است، اگر ما در این شرایط و فرصت نتوانیم ادارات و این مملکت را از افراد فاسد سردانیم کی خواهیم توانست؟ سودجه رادیو و تلویزیون از بیت‌المال است ولی متأسفانه آن وظیفه‌ای را که دارد عمل نمیکند و حق مردم را ادا نمی‌کند، توقع دارند که به سراغشان نروند و به درون آنها گوش کنند، بعضی از شهرها گله دارند که ما سه سال است که نماز جمعه داریم ولی رادیو و تلویزیون برای یکبار به سراغ آنها نرفته است درست است که بخاطر حذ به نماز می‌روند ولی تشویق هم باید باشد و ما می‌خواهیم که رادیو تلویزیون بدرد مردم بخورد. ناطق در خاتمه به نیازها و مشکلات حوزه انتخابیه‌اش اشاره کرد و از مسئولین خواست که به حوزه انتخابیه‌اش بروند و از نزدیک با درد مردم آشنا شوند. وی افزود مردم ماهشهر از نظر آب، تلفن و بهداشت و راه در شرایط ناگواری هستند.

سخنان نماینده مردم کرمان

دومین سخنران پیش از دستور مرتضی فهیم کرمانی نماینده مردم کرمان در سخنان خود "اظهار داشت: ملت مسلمان راه خودش را به رهبری امام امت یافته است و این راه را ادامه خواهد داد ناطق سپس اشاره به سالگرد حماسه قم و تبریز ارخرکت این مردم غیور قدردانی کرد و سپس با بیان اینکه دشمن باحیله‌های مختلف سعی در موجه جلوه دادن عمال خود می‌کند گفت: این ملت دست از مبارزه خودش دست برنمیدارد، تا آنروز که کافر، مؤمن به خدا شود و یا آن ملعون به گور برود، اینها که دم از صلح می‌زنند، کاملاً پایه‌های حکومت خودشان را لرزان دیده‌اند، زمردگان می‌گفتند ملت ایران نباید ساراحت باشند و تحت تأثیر قرار بگیرند و سختی و صلح پیا میان بیاورند. ناطق افزود: رادیو و تلویزیون و رسانه‌های عمومی از این جنایات صدام خبر و فیلم تهیه کنند، شهر شوش را ببرند ببینند، یک ساختمان سالم آنجا پیدا نمیشود و دیگر جنایات که در شهرهای بستان و سوسنگرد و روستاهای اطراف را به مردم نشان بدهند شاید آنهائی که قریب خورده‌اند بیدار شوند.

مسأله احتکار، ادارات وزمین

فهیم کرمانی سپس خطاب به محتکران و گرانفروشان که در این شرایط سوءاستفاده می‌کنند گفت: این گرانفروشان بدانند که اینجور نخواهد ماند و اسلام برای آنها هم نظر دارد بخصوص در این ایام و بدانند نوبت آنها هم فرا خواهد رسید و ترحمی بر آنان نخواهد شد. وی درمورد اسلامی شدن ادارات گفت: هنوز ادارات ما کاملاً اسلامی نشده و شرح وظایف ندارند و تداخل در کارها می‌کنند و موجب تنازع میشود و ناراحتی بوجود می‌آید، از مجلس می‌خواهم که شرح وظایف بشود و تکلیف این ادارات را با تصویب برخی از لوایح روشن کنند.

نماینده مردم کرمان در پایان به مسأله زمین و مالکیت اشاره کرد و گفت: چرا باید این مسایل به بوته فراموشی سپرده شود و بدون توجه بگذریم، من از مجلس و مجلسیان تقاضا می‌کنم مسائل مهم را در نظر بگیرند و مسائل اساسی را مورد بحث و

طرح اساسنامهٔ جهاد سازندگی تصویب شد

تصویب قرار دهند.

سخنان نماینده مردم اسلام‌آباد غرب

لطیف صفری نماینده مردم اسلام‌آباد غرب سومین سخنران قبل از دستور طی سخنانی به بمباران وحشیانه صدامیان اشاره کرد و گفت:

سعدار طهر روز گذشته در حالیکه مردم محله محروم «دم قلعه» که مجموعه‌ای از مظاهر ۲۵۰۰ سال ستمشاهی و آوارگان تجاوز صدامی هستند در شرایطی که بدبها و یکتا پیراهن خود را در برابر سوز و سرما بهم کشیده و قلبهای گرمشان به امید پیروزی همه جانبه حق بر باطل می‌طپید، مزدوران صدام آمریکائی با میراژهای فرانسوی بر سر آنان بمبهای روسی ریختند که منجر به ویرانی خانه‌های فراوان و شهادت ۲۵ نفر و مجروح شدن حدود ۴۰ نفر گردید. این جنایت هولناک تازگی ندارد زیرا این گراز برای چندمین بار است که به این مزرعه میرند.

ای طرفداران حقوق بشر...!

ولی اینجا روی سخنم با نیروهای به اصطلاح بین‌المللی است که عملاً به عنوان چشم و گوش و زبان و حربه استعمار در دنیا کار می‌کنند. درحالیکه بر سر ملتها اینچنین می‌آورند بظاهر طوری دیگر وانمود می‌نمایند.

ای طرفداران حقوق بشر که در تاریخ بشریت در برابر آسانهای مطلوم و تحت ستم که حقوقشان پایمال می‌شود، روسیاهید، چطور از جنایتکاران یا تروریستهایی که چندگاهی در چنگال عدالت اسلامی قرار میگیرند دفاع می‌کنند که البته نشانه ماهیت ضدبشریتان است پس چرا در چنین مواردی که با بمبهای صدام جنایتکار خون عده‌ای زن و کودک آواره بی‌دفاع، توده‌های انبوه برف کوچه‌ها را رنگین می‌کند ویارهای تنشان بر ویرانه آلونکهایشان می‌چسبد خفقان گرفته‌اید؟ و این جنایتها را محکوم نمی‌کنید!؟

وی درخاتمه ضمن محکوم نمودن این جنایت ددمنشانه گفت: شهادت این عزیزان را به امام امت مردم مسلمان و ایثارگر اسلام‌آباد و خانواده شهدا تبریک و تسلیت عرض می‌نمایم و برای مجروحین عزیز آروی شفای عاجل دارم و از دولت می‌خواهم که به غرب کشور توجه بیشتری داشته باشد. مرگ بر آمریکا.

تذکرات نمایندگان

آنگاه رئیس مجلس تذکرات نمایندگان را بشرح زیر قرائت کرد:

● آقای رستمی نماینده نقده از وزارت پست و تلگراف و تلفن در مورد شروع کار تلفن خودکار منطقه تسکر و سیاسگزاری کرده‌اند.

● آقای زرهانی نماینده درفول به وزارت بهداری در مورد تأمین پزشک متخصص چشم و جلوگیری از شیوع سیماری سل تذکر داد.

● آقای برومند نماینده بروجرد به وزارت آموزش و پرورش بسبب به اعلام ساعت تعطیلی مدارس به جای ساعت ۷ صبح در ساعت ۸ صبح اعتراض کرد.

● آقای نواب نماینده رامهرمز و هفتگل به وزارت پست و تلگراف و تلفن در مورد تسریع راه‌اندازی تلفن خودکار منطقه تذکر داد.

● آقای اسدی نیا نماینده اهواز به شورای سرپرستی صدا و سیما درخصوص ضعف تسلیغات صدا و سیما در مورد جنگ و عدم انعکاس مقاومت حماسه‌آفرین رزمندگان در تنگه چزابه

● نمایندگان آذربایجان شرقی به یاد روز پرشکوه قیام مردم تبریز از مردم، از مجاهدتها و خدماتشان تشکر و تبریک گفتند و از وزیر محترم هم در مورد توجه به درخواست مردم تشکر کردند.

● آقایان سیدزاده، رحیمی، محمودی، صفری و میرینوسی نمایندگان استان باختران در مورد بمباران وحشیانه دیروز اسلام‌آباد غرب به مقامات طرفدار حقوق بشر اشاره کردند تذکر دادند که به این وحشیگریها توجه کند و به مردم اسلام‌آباد غرب هم تبریک و تسلیت گفتند.

سخنان رئیس مجلس

آنگاه رئیس مجلس با اشاره به بمباران وحشیانه اسلام‌آباد غرب به وسیله مزدوران صدام گفت: مهم به عون رئیس مجلس بی عمل وحشیانه می‌معنای صدام امحکوم می‌کنم و این مطلب را مخصوصا تذکر میدهم که اینگونه حرکتها از نظر کارشناسان نظامی کارهائی است که هیچ ارزش نظامی ندارد، یک هواپیما در ارتفاع بسیار بلند بمب خودش را در یک شهر که دهها کیلومتر وسعت دارد بخواهد بیاندازد، به ممکن است مورد سوء استفاده افراد فرصت طلب قرار گیرد بنابراین برای اینکه مسئولیتها مشخص شود، ضروری است که جهاد سازندگی و سایر نهادها زیر کلید مجلس قرار گیرد و شکل قانونی پیدا کند.

وی با اشاره به این مطلب که جهاد برای برنامه ریزیهای میان مدت و دراز مدت و کوتاه مدت باید مطمئن باشد که می‌تواند به کار خود ادامه دهد، گفت: جهاد سازندگی باحدماتی که انجام داده است لیاقت قانونی شدن را دارد و جهاد وقتی که پای خود را روسنا گذاشت با انبوه فقر و فلاکت روبرو شد و توانست با فعالیت و ایثار خویش و با همکاری دولت و مردم سروسامانی به روستاها بدهد و در کنار کارهای عمرانی جهاد پیامبر انقلاب نیز بود و توانست فرهنگ انقلاب و فکر دینی را گسترش دهد. زرهانی آنگاه به نقش مهم و موثر جهاد در جبهه‌ها اشاره کرد و سپس در مورد کیفیت و تهیه و تنظیم اساسنامه جهاد سازندگی مطالبی بیان داشت.

● نظرات مخالف و موافق

دکتر هادی در مخالفت با کلیات این اساسنامه ضمن یاد آوری خدمات شایان جهاد سازندگی و ذکر این مطلب که بحث ما در این اساسنامه است و هیچگونه حق سئوال نخواهد داشت.

مخالفتی مخالف بعدی در قسمتی از مخالفت خود گفت: اصول و پایه‌های این اساسنامه بر اساس صحیحی تنظیم نشده، برای این کار باید چند چیز را باید در نظر بگیریم یکی اینکه مجلس قانونی تصویب کند که وظائف و مرزها را مشخص کند و شخص مسئول در مقابل مجلس معلوم باشد و در اینجا فقط وزیر مشاور در مقابل مجلس مسئول است که در شورای مرکزی دارای یک رای و یک نظر می‌باشد بنابراین مجلس نمیتواند از این وزیر مسئولیت بخواهد و آئین نامه‌ای هم که در این اساسنامه پیش بینی شده که مرزها را مشخص کند نمی‌تواند قانون باشد.

● رد مسکوت ماندن

پس از سخنان مهدی قائمی در موافقت، محمد محتهد شبستری پیشنهاد مسکوت ماندن داد و زرهانی در مخالفت با آن سخن گفت و پس از رایگیری تصویب نشد.

آنگاه زواره‌ای مخالف بعدی ضمن بیان دلائل موفقیت جهاد سازندگی و پاسخ به نکات اظهار شده از سوی موافقان گفت: از خصوصیات یک قانون این است که اجمال و ابهام نداشته باشد در این طرح جهاد علاوه بر اینکه یک دولت است بسیار هم کلی گویی شده است وی در پایان گفت: ما باید بافت را اسلامی کنیم و اگر بافت اسلامی شد، دیگر هیچ نگرانی نخواهد بود.

دکتر شیبانی و آقا رحیمی نیز به ترتیب در مخالفت و موافقت با کلیات طرح اساسنامه جهاد سازندگی نظرات خود را بیان داشتند.

سپس مهندس بهزاد نبوی وزیر مشاور در امور اجرائی در قسمتی از سخنان خود در رابطه با طرح فوق اظهار داشت: ما معتقد بودیم که جهاد توسط دولت جمهوری اسلامی کنترل شود و روی کارهای جهاد در اینکه فعالیتهای نهادها باید روی قانونی باشد شکی وجود ندارد، گفت: بحث در این است که آیا این اساسنامه پاسخگوی نیازجهاد و هماهنگ کننده آن با سایر نهادها هست یا نیست ما چند روز قبل قانونی تصویب کردیم که دولت طرح تشکیلاتی نظام جمهوری اسلامی را تقدیم مجلس کند و اساسنامه جهاد سازندگی باید هماهنگ با آن طرح تشکیلاتی باشد باید احتیاج به نشانه گیری دارد و هر هواپیما برنامه‌ای میتواند بمبی را در یک محیط وسیع بیاندازد و بر هر جا بخورد آفت میرساند. این عمل صرفا حالی کردن عقده و انتقام گرفتن از مردم مقاومی است که با مقاومتشان صدام و آمریکا و اسرائیل و ارتجاع منطقه را به خشم در آورده‌اند. این جنایت وحشیانه بی حساب و بی محتوی صدام را از یادها تذکر کرده و ما از رزمندگان میخواهیم که جواب مناسب آن شکل که صدام عمل میکند جواب مناسب در میدانهای جنگ به بمبی های عقلقی بدهند که انشاءالله به همین زودی شاهد این جوابها خواهیم بود.

● مذاکرات مجلس

پس از قرائت تذکرات مجلس وارد دستور شد و زرهانی مخبر کمیسیون جهاد سازندگی گزارش این کمیسیون در خصوص شوراول طرح اساسنامه جهاد سازندگی را در حضور مهندس نبوی وزیر مشاور در امور اجرائی و افشار نماینده جهاد سازندگی کرد و طی توضیحاتی گفت: دلائل زیادی وجود دارد که ایجاب می‌کند که جهاد سازندگی یک نهاد قانونی باشد از جمله بودجه کلانی که دولت و مجلس به جهاد واگذار

نامهٔ نمایندگان مجلس به حضور دبیرکل حزب جمهوری اسلامی

بسمه تعالی

حضرت حجت‌الاسلام والمسلمین جناب آقای خامنه‌ای ریاست محترم جمهوری اسلامی ایران و دبیرکل حزب جمهوری اسلامی

۲۹ بهمن سالروز تشکیل حزب جمهوری اسلامی را به حضور آن برادر محترم دبیر کل حزب جمهوری اسلامی تبریک و تهنیت عرض نموده و با رهنمودهای امام امت توفیقات بیشتری را برای آن دبیرکل و حزب ایثارگر جهت خدمت بنظام جمهوری اسلامی ایران و صدور و تداوم انقلاب اسلامی از خداوند متعال مسئلت می‌نمائیم.

بیش از ۱۷۰ نماینده مجلس، سالروز اعلام موجودیت حزب جمهوری اسلامی را تبریک گفتند

طی پیامی بحضور رئیس جمهور و دبیرکل حزب جمهوری اسلامی

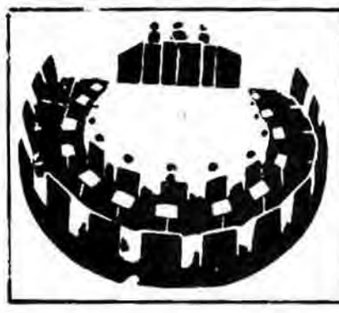

نماینده ماهشهر:
*** ما باید بهرنحوی میتوانیم، دشمن را از این سرزمین مقدس بیرون کنیم**
*** این انقلاب از مسجد شروع شد**
*** مردم ماهشهر از نظر آب، تلفن و بهداشت و راه در شرائط ناگواری هستند**
نماینده کرمان:
*** محتکران و گرانفروشان بدانند که ترحمی بر آنان نخواهد شد**

نماینده اسلام‌آباد غرب:
*** بمباران اسلام‌آباد غرب موجب شهید و مجروح شدن حدود ۶۵ نفر گردید**
*** ای طرفداران باصطلاح حقوق بشر، در تاریخ بشریت در برابر انسانهای مظلوم و تحت ستم که حقوقشان پایمال می‌شود، روسیاهید**

رئیس مجلس شورای اسلامی:
*** اینگونه حرکتها (بمباران مناطق مسکونی اسلام‌آباد غرب) ازنظر کارشناسان نظامی هیچ ارزش نظامی ندارد**
*** بمباران اسلام‌آباد غرب صرفاً خالی کردن عقده و انتقام گرفتن از مردم مقاومی است که صدام و آمریکا و اسرائیل و ارتجاع منطقه را به خشم آورده‌اند**
*** ما از رزمندگان میخواهیم که جواب مناسب، صدام را در میدانهای جنگ، بدهند**

*** رئیس مجلس اعلام کرد: بزودی شاهد جواب ایران به بمباران اسلام‌آباد غرب، خواهیم بود**

رئیس مجلس در سمینار مسئولین دوایر سیاسی، ایدئولوژیک ارتش:

اسلام سربازی را عبادت و یک وظیفه میداند

حجت‌الاسلام و المسلمین هاشمی رفسنجانی رئیس مجلس شورای اسلامی در جلسه پایانی سمینار سه روزه مسئولین دوایر سیاسی ایدئولوژیک و بعضی از فرماندهان نیروی زمینی ارتش جمهوری اسلامی ایران حضور یافت و سخنان مشروحی درارابطه با وظایف مسئولان دوایر سیاسی ایدئولوژیک و نظامیان ایراد کرد.

●سربازی از نظر اسلام

رئیس مجلس شورای اسلامی خطاب به شرکت کنندگان در این سمینار گفت:همانطور که میدانید سربازی و خدمت در اسلام با سایر مکاتب دنیا فرق دارد. اسلام سربازی را عبادت و یک وظیفه میداند و در دنیا هم در باره نظام وظیفه یک اصطلاحی هست اما بیشتر نظام وظیفه در رابطه با سربازهائی است که آنها را بطور اجبار وارد خدمت میکنند سبب به کادر پرسنل حرفه و شغل و بسب با این دیدها به آن نگاه میکند اینکه حالا ارزشی از این معنا تلاشی کند و زندگی خود را بگذراند مسئله‌ای بسیب بهر حال همه شئون در اسلام الهائی که واجب است عینی هم حتی میشود. آن کسی که مشغول کاری میشود باید زندگی کند بعنوان مثال قاضی قضاوتش بعنوان یک وظیفه است ولی از بیت المال هم باید ارتزاق کند تا زندگی او مختصرانه اداره شود و محتاج نباشد. برای مرجع تقلید فتوی دادن یک وظیفه هست ووقتی فهمید باید بمردم بگوید او هم به این ترتیب باید زندگی کند. به این ترتیب این مشاغل در اسلام واجب کفائی شده است و عبادت بلقی شده و بعنوان یک وظیفه دینی و انسانی تقسیم شده و در عین حال انسان میتواند اجرت بگیرد برای اینکه زندگی وی تامین شود.

●سربازی و مسئله حقوق گرفتن

حال در پرسنل ارتش اگر در یک چنین حدی نباشد مثل قضاوت و کارهای دیگری که اجرت گرفتن برای آن حرام است. آنطور نباشد در اینکه این نهاد، نهادی است که بعنوان دفاع از مسلمین و اسلام و مکتب و ترویج دین باروی مسلح بین هدف است. در این نهاد اینکه این شغل اگر شغل هم باشد باید آن حسبه آن هم باید باشد. خیلی تفاوت است بین کسی که میرود مجنگد به دلیل اینکه حقوق میگیرد یا کسی که میرود مجنگد برای اینکه از مسلمین خود دفاع کند. حقوق باید گرفت اما برای چه چیز؟چون کار کاری نیست که بتوان برای آن ارزش حقوقی و مالی قائل شد و جان آدم در طبق اخلاص در این راه سرخ میرود. به همین جهت برای سربازی یک شأنی قائل شدند.

در قانون اساسی به این مطلب توجه شده وگفته شده که ارتش جمهوری اسلامی باید یک ارتش مکتبی باشد. البته در جمهوری اسلامی همه باید مکتبی باشند. من هم که ارتشی نیستم باید مکتبی باشم، مجلس و کابینه هم باید مکتبی باشد وافراد معمولی هم باید مکتبی باشند. مسلمان یعنی کسی که حرکت خود را باید با مکتب مطبق کند واین چیز عامی است واگر در ارتش به این موضوع تکیه شده است، آن اشاره به اصل نهاد وسازمان وتشکیلات است. همچنین بخاطر بعضی سوابق که در این نهاد بوده است روی این مسئله تاکید شده است.

وی افزود: نکته‌ای که مهم است وظایف سازمان سیاسی ایدئولوژیک و- فرماندهان و مسئولان واحدها است که در رابطه با هم قرار میگیرد وباید توجه شود که ارتش در حال صلح وعادی یک جائی است عملا شبیه مدارس ودانشگاهها وموسسات آموزشی، یعنی جنبه آموزشی ارتش از همه نهادهائیکه غیرآموزشی هستند خیلی قویتر وسیبت به نهادهای آموزشی هم در یک بخش کار حساستر است.

● وضع ارتش در رژیم سابق

آقای هاشمی رفسنجانی گفت: دو سال از بهترین عمر جوانان این ملت را میگیریم ودر اینجا بخش کوچکی از این خدمت وبخش عظیم آن تعلیم است وحال که در چنین حائی جوانان خود را میآوریم و وقت آنها را میگیریم، این جا جوانان ما نمیتوانند از نظر فکری وروحی بی تفاوت باشند ودر اینجا باید خیلی دقیق وحساب شده حرکت کرد.

وی گفت: خوشبختانه بعد از انقلاب تا کنون ما در این جهت پیشرفت زیادی کرده‌ایم وبطور نسبی میتوانیم راضی باشیم از تحول فکری که در ارتش پیش آمده است ولی نه بطور مطبق. در رژیم پهلوی- متاسفانه ایبطور نبوده، بلکه سعی بر این بوده است که ارتشها عمیقا مسلمان نباشند، آنها میخواستند ارتشها در سطح عادی یک مسلمان سنتی باشند که به شعائر اسلامی توجه داشته باشند، ولی به عمق وفکر اسلامی نرسند. قرآن حوب بخوانند، ولی تفسیر قرآن را حوب ندانند وآنها ارتشها را در این حد میخواستند. مثلا در قرآن اطیعوا الله واطیعو الرسول واولو الامر منکم را باید حتما بدانند، اما شرایط اولو الامر کیست که میتواند ولی امر باشد نباید برای یک ارتشی تفسیر میشد و وارد حرفیات معارف قرآن سایستی میشدند. حال اگر یک نظامی در رابطه با فامیل وحودش یک چیزی میخواند این برای حود بود ونظام ارتش این را نمیخواست البته تا آنجا که ما میدانیم خیلی هم تلاش بر فاسد کردن ارتشها لااقل در رده پائین ومتوسط نمیشد. همین حد ایمان سطحی واسلام سنتی برای بطابیها مفید- واقع شد که روبهم رفته قشر دست بحورده یا کم دستحورده باقی ماندند. اما نظام ایبطوری نبود. ارتش نمیخواست که ایها اگر هم احیانا بعضی از افسران ومعممان حدماتی میکردند شاید یک وضع خاصی داشت.

من را در سال ۴۱ و اوایل سال ۴۲ بخاطر مبارزه بطور غیر قانونی گرفتند وبه سربازی بردند بصورت سرباز صفر با اینکه من اخاره اجتهاد و معافیت طلبگی داشتم و حتی رن وبچه هم داشتم وبطور قانونی نبایستی به سربازی میرفتم، ولی مرا بهمراه عده‌ای از طلبه‌ها بازداشت کردند وبه سربازخانه باعشاه بردند و در آنجا ما در مقابل بدآموزیها مقاومت کردیم و بطور کلی در رژیم گذشته در ارتش بدآموزی بیشتر بود وضدحدا بودن وشخصیت انسان در مقابل انسان دیگری گرفتن همه بود، از لحاظ اخلاقی هم آن مراقبتها نمیشد ونقطه مثبت آنهم انضباط آهنین بود، البته این انضباط اگر در محدوده صحیحی باشد بدانضباطی است وبه درد نمیخورد.

● وظایف دایره سیاسی ایدئولوژیک

ماحالا نباید اینطور باشیم وسیستم مدتی است که ارتش اینطور نیست این دائره سیاسی ایدئولوژیک که بوحود آمده غیر از اینکه سربازها را باید مواظب باشد یک مسئولیت اضافی دارد که باید بدآمورپهای دوره گذشته را هم اصلاح کند که این کار بزرگی است.

برادران نظامی مخصوصا فرماندهان ومسئولان باید به این واقعیت تلخ اعتراف کنند که آن محیط در بسته بیار دارد که بدآمورپهای گذشته را برای یک دوره‌ای اصلاح کرد. انسان بطور فطری طبیعی است. حودش حوب میداند و آنچه که حودش دارد از آن دفاع میکند و این حالت طبیعی یک انسان است و هرکسی بست به محصولات ودست آوردهای دوره زندگی حود نحصب دارد و حاضر نیست به اسانی بدهد که در گذشته هرچه بدست آورده مد بوده است و یا لااقل بحشی از آن سد بوده است، ولی وقتی ما از یک نظام طاعوتی به یک نظام اسانی و حدائی برمیگردیم باید قبول کنیم که در دوره گذشته چیزهائی بوده که نظام را طاعوتی میکرده و آنها را پیدا کنیم و از حودمان دور کنیم. این بیار دارد به معلم حدید و ما تاکون در این جهت پیشرفت زیادی داشته‌ایم.

● تفاهم ودوستی بین ارتش و روحانیت

حجت‌الاسلام هاشمی رفسنجانی در ادامه سخنانش افزود: خوشبختانه بدون تعارف چند ماهه اخیر روابط دایره سیاسی ایدئولوژیک با پرسنل ارتش بهتر شده است. رورهائی که سی‌صدر شناخته شده سود حریانی در ارتش بود که نمیخواستند بگذارند این دایره حا بیافتد و به انواع و اقسام مختلف افراد را متهم وبدنام میکردند و برای نابود کردن این دایره شایع میکردند که دایره مدکور برای نظارت ونفسیش تعقاید ایحاد شده است و این کار را سی‌صدر در کل کشور میکرد و در رابطه با روحانیت و اسلام شدیدتر انجام میداد، چون فکر میکرد انجا پایگاه حودش است وباید بگذارد دیگران باشد. خوشبختانه آن سم پاشی‌ها امرور نیست ومن در سفر اخیر به جبهه‌ها دریافتم که در و حمه‌های ارتش ایبصدر صفا و صمیمیت بین افراد دایره سیاسی ایدئولوژیک وفرماندهان وافراد ارتش وجود دارد که برای من لذت بخش بود و روح سفاهم دوستی و صمیمیت فوق العاده‌ای حاکم شده است و افراد نظامی در حالیکه با دشمن میجنگند، لحظه‌ای از بایش در راه خدا غافل نیستند و در جبهه‌ها افراد روحانی ونظامی در شادی غم- رنج وپیروزی یکدیگر شریکند.

قای رفسنجانی گفت: در این سفر من طبه سماسی را دیدم که پشت جبهه با موربسیکلت در این حده‌های قرعی حاکی حرکت میکرد و تمام سرش را عمار گرفته بود و حوشی را به لب و اس میزد. برای من این مسئله خیلی جالب توجه بود، زیرا طبقه مدکور از این لباس و با همان شکل همره سرش و به بطور قوی بایانها حرکت میکرد و این بسیار زیبا بود.

● رهنمود به دوایر سیاسی ایدئولوژیک

آقای رفسنجانی گفت مسئولان دوایر سیاسی ایدئولوژیک ارتش باید در جبهه‌ها و بیت جبهه‌ها خلاء مشکلات باشند واقعا دلسوز باشند، واقعا به درد دل نظامیان برسند، اینطور نیک با آنها تماس بگیرند، زیرا نظامیان مسائلی دارند حانوادگی، مسائلی در رابطه با حاهای دیگر، اینها را حل کنند که نظامی‌ها از حضور این مسئولان حساس حضور یک طبیب یا محدث و پدرخانم بکند. گرچنین چیزی از دو دایره سیاسی ایدئولوژیک دیده بشود همان خالیکه آنجا بست به آنجا نیان درند همان خالیکه پدر بست به فرزندش دارد و شریک باسیه در رندگی آنهاست، بطوریکه در محیط سربازخانه مثل یک فرزنده تلقی بکنند به مترلک قاضی نگرند و به من یک عنصر سی‌سواد، واقعا دلسوز وغمگسار، صور این حائی است که آنها از یک روحانی و قعی توقع دارند، زیرا چنین که ما محو خود را بست کنیم بسیار به آن خالیه دارد اگر این بود اگر بسته و آزاد محیط‌ها سروع کنیم و یک کلاس حدید مثل این دانشکده افسری درست میکردیم بسیار خیلی آسان‌تر بود، ولی فرض این است که یک نیروئی وحود داشته که مدتی

بقیه در صفحه ۱۱

بازداشت، شکنجه، محاکمه و زندانی کردن مسلمانان در تونس

برقیبه دیکتاتور تونس

*** دادگاه تونس ۸۹ تن از اعضا و رهبران جنبش تمایلات اسلامی را از ۶ ماه تا ۱۱ سال زندان محکوم کرد.**
*** راشد الغنوشی یکی از رهبران مسلمانان تونس در دادگاه گفت: «من مسلمانم و به اسلام ایمان دارم و از آن دفاع میکنم. و بنا به فرمان خدای خودم مایلم اسلام در اجتماع پیاده شود.**
*** رژیم تونس نشریات گروههای اسلامی از جمله مجله المعرفه، روزنامه‌های المجتمع، الرأی و الحبیب را تعطیل نمود.**
*** رژیم تونس مسلمانان را افراد متعصب و ضداصلاحات می‌داند.**

رژیم تونس یکی از رژیم‌های مرتجع عرب بشمار میرود وطرفدار سرسخت غرب است. این رژیم طی ۲۵ سال گذشته همواره سعی کرده بی‌دینی وبی‌بند وباری وتمدن غرب را سرکوب نماید.

گروههای اسلامی چه میخواهند؟

گروههای اسلامی در تونس که از طرف رژیم حاکم بشدت سرکوب میشوند خواستار اجرای احکام اسلام مبع مظاهر فساد و بی‌بند وباری وحفظ مظاهر اسلامی ودادن آزادی فعالیت سیاسی وجلوگیری از حرکت صد مدهبی وعدم پیروی از غرب میباشند. ولی رژیم تونس که اخیراً اعلام کرده به همه گروههای سیاسی آزادی فعالیت داده است رهبران گروههای اسلامی از جمله راشد الغنوشی رئیس جنبش تمایلات اسلامی وشیخ عبدالفتاح مورو دبیر کل این جنبش ودیگر رهبران اسلامی را دستگیر وزندانی کرده است این افراد از سپتامبر گذشته در زندان بسر میبرند. جرم این افراد اینست که حرکت مردم مسلمان تونس را رهبری کرده و خواستار اجرای احکام اسلام میباشند.

مردم مسلمان تونس که تظاهرات عظیمی علیه رژیم بورقیبه براه انداختند خواهان اجرای احکام اسلام در کشورشان بودند.

دستگیری و محاکمه رهبران مسلمان

دادگاه تونس پس از بازداشت ۸۹ تن از اعضاء و رهبران جنبش گرایش اسلامی انها را از شش ماه تا ۱۱ سال زندان محکوم کرد.

۱۰ متهم از جمله راشد الغنوشی رهبر این جنبش محکوم به ۱۱ سال زندان شدند. این دادگاه ۳ متهم دیگر را که در بین آنها نام عبدالفتاح مور و دبیر کل جنبش نیز قرار داشت به ده سال زندان محکوم کرد.

برخی ازبازداشت شدگان بعنوان اعتراض به دستگیری ومحاکمه‌شان دست به اعتصاب زدند. راشد الغنوشی درداگاه تونس پایداری واستقامت ازخودشان داده وبعنوان دفاع گفته است «من مسلمانم وبه اسلام ایمان دارم وازآن دفاع می‌کنم وبنابه فرمان خدای خودم مایلم اسلام دراجتماع پیاده شود».

تعطیل نشریات اسلامی

رژیم تونس به جلوگیری که به کارهای آنها ارتباط داشته باشد بلکه آنها شعارهای دیگری میدادند که عبارت بود از:

...اکبر...ا... اکبر... سرنگون باد رژیم

...اکبر... ای موالی... ملت بیکار است.

ای رژیم... ای خونخوار... این است سیاست درهای باز اسلام دین ما است... خمینی رهبر ماست

روزنامه الصباح شعارهای دیگری نیز نقل کرده که عبارتند از:

اسلام راه ماست... محمد رهبر مایستیم خمینی راهنمای ماست... زنده باد انقلاب اسلامی... زنده باد اسلام.

● قیام علیه دولت ارتجاعی تونس در ابعاد مختلف ادامه دارد

شعارهای مردم تونس علیه رژیم

روزنامه الصباح که طرفدار رژیم است درشماره (۱۰۲۶۴) مورخ ۸۱/۲/۲۸ در مورد تظاهرات مردم نوشته است متاسفانه شعارهای تظاهرکنندگان شعارهائی نیست

*** شعارهای تظاهرکنندگان مسلمان تونسی: الله‌اکبر... الله‌اکبر... سرنگون باد رژیم... اسلام دین ماست... خمینی رهبر ماست... زنده باد انقلاب اسلامی... زنده باد اسلام.**
*** رژیم تونس رهبران گروههای اسلامی از جمله راشدالغنوشی رئیس جنبش تمایلات اسلامی و شیخ عبدالفتاح مورو دبیر کل این جنبش را دستگیر و زندانی کرده است.**
*** گروههای اسلامی تونس خواهان اجرای احکام اسلام، منع مظاهر فساد وبی‌بندو باری و حفظ مظاهر اسلامی و دادن آزادی فعالیت سیاسی، جلوگیری از حرکت ضدمذهبی و عدم پیروی از غرب میباشند.**

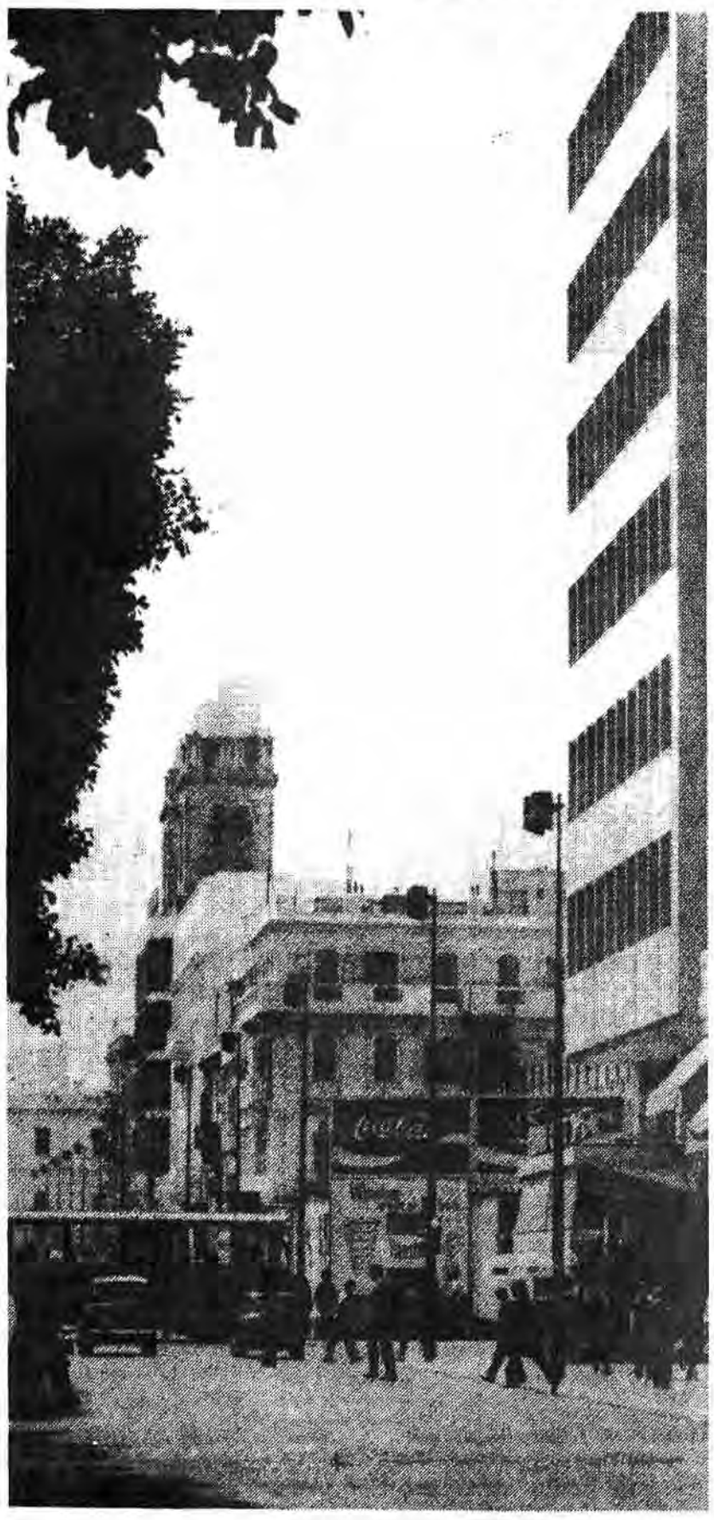

شدند. همچنین رژیم تونس روزنامه مستقل «الرأی» را تعطیل نمود. گروههای اسلامی مطالب خودرادراین روزنامه منتشر میکردند. رژیم تونس روزنامه دیگری بنام (الحبیب) راتعطیل نمودواین روزنامه تازه منتشر شده بودولی رژیم بورقیبه ازترس انتشار اندیشه اسلامی درمیان مسلمانان این نشریات راتعطیل کرد.

درهمین حال رژیم تونس برای جلوگیری ازنارضایتی مردم دست به حیله جدیدی زد تاصدای مخالفین خودراخفه کندواین مخالفین بهانه‌ای دردست نداشته باشند.

رژیم «کمیته اندیشه اسلامی» تاسیس کردواعضای این کمیته اردست شاندگان رژیم میباشند هدف ازتشکیل این کمیته منحرف ساختن افکارعمومی نسبت به جنبش اسلامی مردم میباشد.

سرکوبی تظاهرات

رژیم تونس پس ازحرکت گسترده کارگران درسال ۱۹۷۸ وحرکت دانشجویان ودانش‌آموزان در ۱۹۷۹ وحرکت مسلحانه سال ۱۹۸۰ دست به اقدامات خشونت آمیزی زدودرسال گذشته اقدامات سرکوبگرانه‌ای جهت جلوگیری ازتکرار حوادث سال‌های گذشته نمود این رژیم تعداد زیادی ازمسلمانان، دانشجویان دانش آموزان وکارگران رابازداشت نمود وبطور سریع محاکمه وبه زندان محکوم کرد.

این اقدامات توانست مانع تظاهرات مردم گردد ولی رژیم دست به اقدام جدیدی ردوارش راجهت سرکوبی تظاهرات مردم وارد صحنه کرد تابتواند شورش‌های خیابانی راکنترل نماید دولت تونس برای مقابله باتظاهرکنندگان مقدار زیادی گازهای اشک آور باتوم ازخارج وارد نمود تابدینه سیله جلو تظاهرات را بگیرد.

برچسب‌های رژیم به مسلمانان

پس ازآنکه نیروهای امنیتی رژیم تونس رهبران گروههای اسلامی رابازداشت وبه زندان انداختند رسانه‌های گروهی رسمی یک هفته تمام، باتمام قوا کوشیدند تانهضت اسلامی رابدنام سازند ووانمود کنند که این نهضت نماینده مردم نیست بلکه نماینده دسته‌ئی ازافراد «متعصب وضداصلاحات» است. تاشاید بتوانند ازاجرای اسلام واقعی که مایه وحشت امپریالیسم وعاملان محلی آن است جلوگیری کنندودرصدد کسانی راکه میل دارند اسلام واقعی درجامعه حکومت کند رسوا سازند ولی آیاحکومت تونس بابازداشت وزندانی کردن رهبران نهضت اسلامی دراینکشور میتواند این نهضت راسرکوب کند؟ اگر رژیم تونس چنین تصوری رابکند مسلماً اشتباه بزرگی مرتکب شده است زیرا که شاه معدوم همین تصور رادرسر می‌پروراند وهمین تصور بود که اورا به مزبله تاریخ انداخت.

سیاست خشن آمریکادربرابر آمریکای مرکزی ومنطقهٔ کارائیب

اوضاع در آمریکای مرکزی ودرمنطقه دریای کارائیب که واشنگتن تصمیم گرفته است سیاست خشنی رادربرابر آن دنبال کند. دراین اواخر جداً وخیم شده است. آنچه درزیر میآید گفت وشنود بایک مقام نیکاراگوئه‌یی درارتباط بااین موضوع است:

پرسش: سیاست ایالات متحده دربرابر نیکاراگوئه راچگونه تلقی می‌کنید؟

پاسخ: حتی پیش ازآن که حکومت «رونالدریگان» قدرت رادرایالات متحده به دست بگیرد هدف اصلی سیاست وزارت خارجهٔ ایالات متحده دربرابر نیکاراگوئه آن بود که باخرابکاری اقتصادی، اوضاع این کشور رابی‌ثبات سازد. برنامه تجاوز مسلحانه هم پیاده شد. واشنگتن امیدوار بود که جنبش انقلابی ال سالوادور درهم کوبیده شود. اما این جنبش گذشته ازآن که درهم کوبیده نشده است قوی‌تر هم شده است واین وضع علی‌رغم تدارکات تسلیحاتی فراوان ایالات متحده برای حکومت آمریکایی ال‌سالوادور ودرگیری «مشاوران» آمریکایی درعملیات رزمی این کشور پیش آمده است. علاوه براین میتوان گفت که امروز موازنهٔ نیروها درال سالوادور وجود دارد. چریک‌ها که درحقیقت به عنوان یک ارتش منظم عمل میکنند، اکنون تقریبا یک چهارم سرزمین کشور راکنترل میکنند. آنها مناطق آزاد شده رانگاهداری میکنند وحملات پیوستهٔ سربازان شورای مشترک نظامی وغیر نظامی رادفع میکنند. اوضاع کنونی اجازهٔ هیچ گونه تاخیری رانمی‌دهد و این اوضاع «بنتاگون» ووزارت خارجهٔ ایالات متحده راوامی‌دارد تابرنامه‌های خود رامعکوس کنند. مقامات تندرو درایالات متحده ادعا میکنند که «حضور نیکاراگوئه»، براوضاع السالوادور تأثیر دارد و ادعا میکنند که نیکاراگوئه و کوبا به چریکها کمک میکنند. «الکساندر هیگ»، وزیرخارجهٔ ایالات متحده، اخیراً گفت که ۶۰۰ «کارشناس» کوبائی ازطریق نیکاراگوئه به طور قاچاق به السالوادور وارد شدند تا پل «پوئنت دوارو» را مفجر کنند. حکومت کوبا از ورود عارجهٔ ایالات متحده درخواست کرد مدرکی را برای اثبات ادعایش ارائه کند، اما او طبعاً قادر نبود این مدرک را ارائه کند.

تحت این شرایط، حکومت نیکاراگوئه تصمیم گرفت که تسلیم تحریک نشود و به تمامی جهان نشان بدهد که نیکاراگوئه اصلاً سروکاری با اوضاع کنونی السالوادور ندارد. این اوضاع از نظام اجتماعی غیر عادلانهٔ اقتصادی درجهان ناشی میشود.

من باید بگویم که این وضع، (درمفهوم وسیع آن) از نظام غیرعادلانهٔ اقتصادی درجهان به‌طورکلی ناشی میشود پس چه کسی مقصر است؟ حکومت «ساندی نیست» و نیروهای انقلابی السالوادور یا حکومت «ریگان»؟

«دانیل اورتگاساودرا»، هماهنگ کنندهٔ «شورای مدیریت حکومت نوسازی ملی نیکاراگوئه»، ازطریق توافق با جنبش انقلابی السالوادور، یک برنامهٔ قاطع صلح را برای یک راه حل سیاسی مسألهٔ السالوادور به سازمان ملل متحد تسلیم کرد. بیانیهٔ مشترک فرانسه و مکزیک هم صادرشده است که درآن، جبههٔ آزادی‌بخش «فارابوندوتی مارتی» و «جبههٔ انقلابی دموکراتیک السالوادور»، به عنوان یک نیروی سیاسی نمایندهٔ مردم، به رسمیت شناخته شده است. این نیرو آماده است تعهدات خود را اجرا کند و بر حقوق خود در این مورد دفاع نماید. ایالات متحده ناگزیر شد تصمیم بگیرد که آیا مذاکره کند یا مداخله. «خوزه ناپلئون دووارت»، رئیس شورای سرکوب‌کنندهٔ السالوادور و حکومت ایالات متحده (هردو) این مذاکرات را رد کردند. آنها آمادگی برای تجاوز مسلحانه علیه نیکاراگوئه و کوبا را افزایش داده‌اند.

پرسش: شکل واقعی و اساسی این آمادگی چگونه است؟

پاسخ: گذشته از هرچیز، مبارزهٔ افسار گسیخته‌یی برای رسوا کردن خلق ما آغاز شده است. تازه‌ترین اتهام کاذب امپریالیستهای آمریکایی آن است که ویتنام ۱۰۰۰ هواپیما برای نیکاراگوئه تأمین کرده است. اما این حرف مرخرفی است! ما از کجا می‌توانیم حلبابامی را برای ۱۰۰۰ هواپیما و همچین پرسنل قسی را برای نگاهداری آنها تأمین کنیم. و این هواپیماها را در کدام فرودگاهها می‌توان قرار داده؟

اجلاس دعوت بشد، هرچند این کشور در شورای دفاعی کشورهای آمریکایی نماینده دارد. گزارش اصلی در مورد مسألهٔ السالوادور را «خوره گیلرموگارسیا» وزیر دفاع السالوادور، داد و او خواستار «همکاری بین‌المللی» یعنی مداخلهٔ دسته‌جمعی در السالوادور و همچنین در

● آمادگی رزمی ستمدیدگان آمریکای مرکزی علیه امپریالیسم ایالات متحده

مبارزهٔ ضد نیکاراگوئه، در اجلاس فرماندهان ارتش ایالات متحده و کشورهای آمریکای لاتین به اوج خود رسید. کاملاً آشکار بود که توطئه‌یی دراین کشورها علیه نیکاراگوئه طرح شده است. کشور ما به این نیکاراگوئه شد و در پس چرین نیکاراگوئه به عنوان کشوری تلقی گردید که با به دعا مسئول اوضاع کنونی است.

هدف این‌گونه مداخله آن خواهد بود که جنبش انقلابی السالوادور و انقلاب نیکاراگوئه درهم کوبیده شود و مقدمات تحاور به کوبا تهیه شود.

اما این ماجراجویی حکومت «ریگان» با شکست مواجه شده است. حکومت برو آشکارا با هرگونه طرح مداخله در نیکاراگوئه مخالفت کرد و حکومتهای برزیل، اکوادور، مکزیک و دیگر کشورهای آمریکای لاتین هم با آن مخالفت کردند.

پرسش: اوضاع کنونی را چگونه ارزیابی میکنید؟

پاسخ: جنگ آزادی‌بخش در السالوادور ادامه دارد. ما از راه حل سیاسی مساله السالوادور دفاع می‌کنیم.

واین را بارها رسماً در سازمانهای بین‌المللی مانند ملل متحد اعلام کرده‌ایم. نیروهای ارتجاعی امیدوارند مساله این مبارزه را با وسائل نظامی به سود خود حل کنند ومن فکر میکنم که آنها با مذاکرات موافقت نخواهند کرد.

مزدوران یکی از وسایلی هستند که آنها ممکن است به کار بگیرند تا به انقلاب نیکاراگوئه وجنبش چریکی السالوادور ضربه وارد کنند. ما فکر نمی‌کنیم که مزدوران بتوانند به موفقیت نایل شوند.

این موضوع سری نیست که عده‌یی از عناصر جنایتکار از میان ضد انقلابی‌های کوبایی وافراد گارد پیشین «آناستاریوسوموزا» هنوز در آمریکای مرکزی گردش میکنند.

آنها را میتوان به طور قاچاق به کشور ما وارد کرد تا مردم را به وحشت بیندازند، اوضاع داخلی را بی‌ثبات سازند، حکومت انقلابی را خشمدار کنند و زمینه را برای تجاور فراهم نمایند.

من مایل خواهم بود اشاره کنم که تهدید علیه نیکاراگوئه هنوز وجود دارد. جریان انقلابی نیکاراگوئه وراهی که کشور منبوع من برای استقلال انتخاب کرده است، یک مانع بسیار جدی برای برنامه‌های پرخاشگرانه وگسترش جویانهٔ ایالات متحده شده است. البته امروز عوامل مثبت والهام بخشی هم وجود دارد. بشریت وجهان، آن گونه ایالات متحده میل دارد باشند نیستند.

صداهایی که از نیکاراگوئه پشتیبانی میکنند وبرنامه‌های مداخله گرانهٔ ایالات متحده را محکوم میکنند، با صدای هرچه بلندتری در جهان شنیده میشود ما به همبستگی بین‌المللی ایمان داریم. ما عقیده داریم که این همبستگی مانعی برای تجاوز مستقیم یا تجاوز یا کمک مزدوران خواهد شد. من میل دارم بار دیگر از این فرصت استفاده کنم تا مردم جهان را دعوت به هشیاری وهمبستگی موثر با حلق نیکاراگوئه بکنم.

خاطرات تکاندهندهٔ یک‌عامل پیشین «سیا»

۷۸

نویسنده: فلیپ آگی

ما از طریق «گوستاوو سالگادو» می‌کوشیم که بازداشت چریکها درماه گذشته را به گزارش‌های تبعیدی‌ها دربارهٔ آموزش چریکی در کوبا نسبت بدهیم. ایستگاه «سیا»یی «جم واوه» درمیامی، اخیراً مقاله‌یی را دربارهٔ آموزش چریکی درها وانا منتشر کرد و اعلام کرد این عده که از کشورهای گوناگون آمریکای لاتین وارد شده‌اند، به صورت گروههای ده تا پانزده نفری آموزش می‌بینند. این مقاله به «سالگادو» تحویل شد و او رویداد آموزش «اتحادیهٔ انقلابی جوانان اکوادور» درماه گذشته را به مقالهٔ مزبور افزود و ترتیب انتشار آن را برای دوروز متوالی داد، به نحوی ما ناگزیریم احساس قوریت در مبارزهٔ تبلیغاتی‌مان دربارهٔ کمونیسم و کوبا را حفظ کنیم.

امروز وزارت خارجهٔ اکوادور اعلام کرد که سفیر اکوادور در کوبا، با موافقت «خدمات خارجی» کشور از این سمت کناره‌گیری می‌کند. «ولاسکو» محققاً می‌کوشد تا راست‌گرایان را آرام کند، اما حقیقت این است که او اکنون راه پیشرو دیگری ندارد.

«کیتو» شانزدهم ژوئن ۱۹۶۱

اخیراً اعلام شد که «آروسمنا»، معاون رئیس جمهوری اکوادور، در هیجدهم ماه ژوئن اکوادور را برای بازدید از اتحاد شوروی، چکسلواکی و لهستان ترک خواهد کرد. مدتی است که ما از این سفر آگاهی داشته‌ایم. این دعوت از طرف شورای عالی اتحادشوروی به عمل آمده است و گروه بازدید کننده، علاوه بر «آروسمنا»، شامل چندین تن از نمایندگان کنگرهٔ اکوادور نیز خواهد بود. رسماً این یک سفر «خصوصی» است و هیچ‌گونه هدف دیپلماتیک یا تجارتی درکار نیست، اما «آروسمنا» به خاطر عقاید چپ‌گرایانهٔ خود مشهور است. او الکلی هم هست و یقیناً این سفر باعث فتنه خواهد شد.

«ولاسکو» با سفر «آروسمنا» مخالف است، زیرا «آدلای استونیسون» در روزی که «آروسمنا» اکوادور را ترک می‌کند، وارد کشور می‌شود. «ولاسکو» نومیدانه برای به دست آوردن کمک اقتصادی کوشش می‌کند. «استونسون» سرگرم گردش در آمریکای لاتین است و می‌کوشد اخباری را دربارهٔ شکست «خلیج خوکها» به دست بیاورد و «ولاسکو» می‌خواهد فهرستی از نیازهای کشور را به او بدهد. او نمی‌خواهد سفر «آروسمنا» درخواستهای او از «استونسون» برای کمک را به خطر بیندازد- خاصه پس از اخراج سفیر کوبا و برکناری سفیر ضدآمریکایی خود در کوبا که به منظور ایجاد یک جو مساعد صورت گرفت. بنابراین سفر «آروسمنا» مشاجرهٔ شدیدی را میان او و «ولاسکو» ایجاد کرده است. وزیر خارجهٔ اکوادور امروز اعلام کرد که کابینه به اتفاق آرا تصمیم گرفته است که سفر «آروسمنا» در این لحظه «نامناسب» است و تأکید کرد که سفر به ابتکار خود «آروسمنا» انجام می‌شود و هیچ گونه اساس رسمی ندارد. آروسمنا، به نوبهٔ خود، از این سفر دفاع کرد و رهبران حکومت «ولاسکو» را که تقبیح کردوآنها را «دیوانهٔ پول» خواند. دکتر «ووالد» عامل ما، گزارش می‌دهد که «ولاسکو» خشمگین است.

«کیتو» بیستم ژوئن ۱۹۶۱

«آروسمنا» مطابق برنامه کشور را ترک کرد و امروز «استونسون» هم از اکوادور می‌رود.

در حکومت «پوس» بود تا این که در یک حادثه اتومبیل کشته شد. «سوچلی» می‌خواهد در جایی که دفترش در آن قرار دارد، هم به خانهٔ خود و هم با سفارت کوبا خدمت می‌کند، ارتباط برقرار سازد. «نولاند» هم معرفی کرد و او مهندس مسئول همهٔ سیستم خطوط تلفنی خارج از مبادلات بود. «نولاند» از راه کار خود در تیم فوتبال واسته به «جامعهٔ ورزش‌های دانشگاه» که «رودریگوز» هم درآن فعالیت دارد، با او دیدار کرد. او «رودریگوئز» هنوز نمی‌دانست «سوچلی» هم موافقت کرده است.

این دو مهندس و همچنین «نولاند» و من آغاز به برنامه‌ریزی عملیات کردیم. «نولاند» می‌خواهد که من به تنهایی آن را اداره کنم. ایستگاه پاناما در «فورت‌آمادور» واقع در منطقهٔ ترعهٔ پاناما قرار دارد و در آنجا آنها پرسنل حمایتی گوناگونی دارند که قادرند چندین روز در زمان مسافرت به بیشتر ایستگاه‌های نیمکرهٔ غربی صرفه‌جویی کنند. سپس «رودریگوئز» خط ویژه‌یی را به خانهٔ «سوچلی» اداره خواهد کرد. من از «فرانسیس ژاکوم» خواهم خواست کار رونویسی را انجام بدهد. «ژاکوم» نامه‌های مخفی را برای پیام‌های سری‌نویسی «آمبلود» می‌نوشت.

کیتو
هفتم ژوئیه ۱۹۶۱

احبار خوبی از جانب «ولاسکو» در مورد یک تغییر رسیده است. او «خورخه اوکوستا» و «ولاسکو» را به عنوان وزیر خزانه‌داری منصوب کرد.

کیتو
بیستم ژوئن ۱۹۶۱

«آروسمنا» مطابق برنامه رفت وامروز «استونسون» هم می‌رود. «ولاسکو» نیازهای عمرانی اکوادور را در یک یادداشت هفده صفحه‌یی ارائه کرد. در این یادداشت، نیازهای اولیهٔ کشور که به حدود ۲۰۰ میلیون دلار بالغ می‌شود، فهرست وار ذکر شده بود.

«استونسون» همچنین با رهبران میانه‌رو بخش کیتویی «فدراسیون دانشجویان اکوادور» وبا رهبران جنبش اتحادیه‌های کارگری آزاد دیدار کرد. من دیروز در سفارت ایالات متحده گفت وگوی کوتاهی با «استونسون» کردم.

ادامه دارد.

حرکت تازه صنایع دستی احیای هنر اسلامی

قسمت آخر

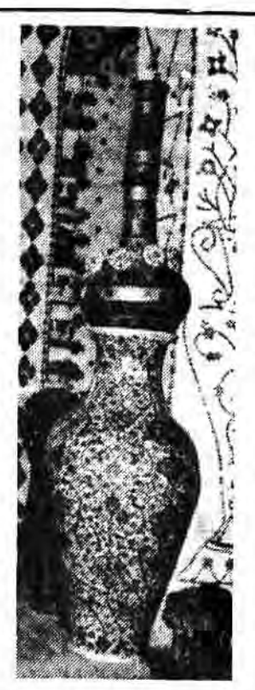

در طی دو بخش از این گزارش ضمن بررسی اجمالی صنایع‌دستی و برشمردن اهمیت این رشته از صنعت دراین مقطع از زمان که بامشکلات پیچیده و مختلفی که بدلیل اقتصاد وابسته دچار آن هستیم لزوم حمایت و احیای هرچه بیشتر صنایع دستی را ذکر نمودیم و نیز یادآور شدیم که بلحاظ انقلابمان که اصالتا انقلابی فرهنگی است می‌باید هرچه زودتر برای استقلال فرهنگی و اقتصادی از اینطریق کوشش نمائیم. در بخش دوم از این گزارش، مصاحبه‌ای با برادر مرتضائی سرپرست سازمان صنایع دستی ایران داشتیم که در رابطه با برنامه‌های جدید این سازمان بگفتگو پرداختیم. اینک نظر شما را بدنبال این گفتگو جلب مینمائیم.

*** هدف اصلی ما این است تا هرچه سریعتر امکاناتی فراهم سازیم تا بتوانیم ازطریق صنایع‌دستی درآمد ارزی خوبی داشته باشیم.**

*** صنایع دستی ایران درنوع خود یکی از بی‌رقیب‌ترین صنایع دستی جهان است.**

برادرمرتضائی.در جواب این سئوال که سیاست دولت براین مبناست تا هرچه بیشتر از صدور نفت جلوگیری کند و فعالیتهای اقتصادی را بر صنایع ایرانی که قسمت اعظم آنرا صنایع دستی تشکیل میدهد پیاده کند باتوجه به سیاست دولت و اینکه در گذشته بازار صادراتی صنایع دستی نسبتا خوب بود برای تولید و درنتیجه صدور صنایع دستی و کسب درآمد ارزی چه برنامه‌هائی را اجرا کرده و دردست اقدام دارید، گفت: باتوجه به اینکه اکثر مشتریهای ما از اروپائیان بودند و درحال حاضر بعلل مختلف از جمله مسائل سیاسی، آنها کمتر تمایل و اعتماد دارند تابا یک نهاد و سیستم دولتی ایران معامله کنند درنتیجه کمی صادرات مقداری متوجه این مسائل است اما اساس کار ما براین است تاهرچه سریعتر امکاناتی فراهم سازیم تا بتوانیم از طریق صنایع دستی درآمد ارزی خوبی داشته باشیم، البته هنوز نیز صنایع دستی ما یکی از کم رقیب‌ترین صنایع دستی جهان است زیرا بلحاظ تنوع آنها و نیز وسعت کشورمان که در هر خطه صنعت دستی خاص درست میشود که در گمتر نقاط جهان به این مسئله برمی‌خوریم، در قدم اول باید در تولید این صنایع کار کنیم که اولین اقدام ما تهیه مواد اولیه و رساندن آن بابهای دولتی به صنعتگران است پس از آن که تولید زیاد شد چندین برنامه باید اجرا شود. که قسمتی از آن را ما و بخشی دیگر را دولت و یا مؤسسات و سازمانهای مربوط به آن باید انجام دهند. یکی از برنامه ما ایجاد انبار صادراتی است، به این ترتیب که کالاهائی که جهت صادرات می‌آیند باید همیشه در انبار بصورت مجزا و بسته‌بندی آماده باشد تا هنگام مراجعه مشتری جنس نیز وجود داشته باشد. اقدام دیگر ما به امید خدا آن است که ساختمانی بیکار و آماده داریم در نظر است که آنرا به یک نمایشگاه دائمی صادراتی تبدیل کنیم تا کالاهای تولید شده را با جلوه‌های زیبا و تزئینات مختلف در معرض دید مشتریان قرار دهیم زیرا در سابق مشتریان به انبارهای ما می‌آمدند و احساس بدون انکه نمودی داشته باشد، جلوه‌گری نمی‌کردند که در نتیجه مشتریان اکثرا تمایل نشان نمی‌دادند، لذا پس از ایجاد نمایشگاه از مسئولین وزارت امور خارجه و دیگران میخواهیم که هر هیئت وارد

*** سعی ما درآموزش آن عده از بیکارانی است که می‌خواهند ازطریق صنعت دست امرار معاش کنند.**

*** با فعال کردن کارگاهها درسال ۶۱ امیدواریم در هراستان، ۵۰۰ الی ۱۰۰۰ نفر را آموزش دهیم.**

ایران شدند برنامه‌ای جهت بازدید از این نمایشگاه برایشان بگذارند تا بتوانیم از این طریق فروش داشته باشیم

پیشنهادی که بدولت

دشور وحتی اتحادیه انجمن‌های اسلامی دانشجویان خارج از کشور وجهاد سازندگی خارج میخواهیم که ارائه کننده کالاهای صنایع دستی باشند حداقل اینکه در هر سفارتخانه غرفه‌ای داشته باشیم تا صنایع را ازآن طریق ارائه کنیم. تقاضای دیگری که از دولت داریم این است که درصدد باشد تا هنگام معامله با کشورهای خارجی مبنای معاملاترا تهاتری گرده یعنی بجای ارز جنس رد وبدل شود که ما فکر می‌کنیم برای گسترش صنایع دستی وصادرات که متأسفانه درحال حاضر رقمش بسیار پائین و درسال به حدود یک ونیم میلیون می‌رسد این برنامه‌ها باید اجرا شود.

س: درحال حاضر سازمان چه کمکهائی به روستائیان میکند؟

ج: اکثر فعالیت ما به روستاها اختصاص یافته هنگامیکه محصولی را از دورافتاده‌ترین نقاط ایران بخرید و امکانات فروش برایش فراهم کنید این مقدمتا تنها راهی است که میتوانید برای بالارفتن درآمد و تولید روستائی انجام گیرد، روستاهائی که نتوانند مواد اولیه تهیه کنند این کار را سازمان انجام میدهد. مثلا طرح خدیدی را به یکی از روستاهای لرستان با هزینه ۵ الی ۶ میلیون تومان برای توسعه صنایع عشایری اختصاص دادیم تاانتوانیم

داریم این است که اولا صنایع دستی تنها از کانال سازمان ما صادر شود بدلیل آنکه هم از لحاظ کیفیت کنترل شود تا در خارج از کشور صنایع ما بدنام نشود و هم آنکه از نظر ورود وخروج ارز کنترل داشته باشیم وبتوانیم ما اجناس را قیمت‌گذاری کنیم، بعضی اوقات شنیده می‌شود که جنسی را به ارزش

*** امکانات کلی سازمان برای کمک به روستائیان شامل تهیهٔ مواد اولیه، خریدوتوزیع تولیدات می‌شود.**

*** درنظر داریم تا با ایجاد فروشگاهها درمناطق جنوبی تهران و همهٔ شهرستانها و درنقاطی از جمله راه‌آهن، ترمینال، صرفاً اجناس مصرفی عرضه کنیم.**

۳۰۰ هزار تومان، ۱۰۰ هزار تومان فاکتور می‌کنند تا ارز کمتری را وارد کشور سازند، مسئله دیگری هم با گمرک وبانک مرکزی داریم که مشکلاتی از طریق آنها برای ما پیش آمده وآن این است که اشیاء وتولیدات صنایع دستی با هزاران مکافات ودردسر بسته‌بندی میشود اما در گمرک بدون توجه به اینکه ما سازمان دولتی هستیم دوباره آنهار ا باز کرده وشکستهائی به آنها وارد می‌کنند بطوریکه بعضی از اجناس ما هنگامیکه بدست مصرف کننده می‌رسد تنها ۳۰ درصدش سالم وبقیه در اثر این مسائل خراب شده لذا تقاضائی که از گمرکات

مواد اولیه و ابزار برای آنها تهیه کنیم. امکانات کلی سازمان برای کمک به روستائیان شامل تهیه مواد اولیه، خرید و توزیع محصولات است. مثلا برای خرید سفال کلپورگان زاهدان که بسیار ترد و شکننده است و درعین حال یکی از بهترین سفالهای صادراتی ما بشمار می‌رود سازمان برای عرضه این محصولات در فروشگاههای خود باوجود همه کمبودها، کامیونی از سفال را که تنها ۵ هزار تومان جنس دارد بازحمت فراوان از میان جاده‌های خاکی و خراب

خریداری میکند که درآخر هم مقدار بسیار زیادی از آنها شکسته می‌شود، بنظر من همین کار خدمت بزرگی است که البته ما به آنها قانع نیستیم.

س: برای فنی‌تر شدن صنایع دستی چه اقداماتی انجام داده‌اید؟

ج: برای تکنولوژی در صنعت دست تاجائی که ممکن است، همانطور که میدانید لااقل همدان یکی از بهترین نقاط سفالسازی ایران است در آنجا یک فیلتر پرس وجود دارد، قرارداد جدیدی بسته‌ایم تایک فیلتر پرس دیگر درست کنیم تابتوانیم

رادرجریان قرار می‌دهیم.

س: باتوجه به بالا بودن قیمت ساخته‌های دستی

حال نابودی است می‌روند و وضعشان را بررسی می‌کنند که اگر حالت و نوع آن رشته

*** فعالیت سازمان صنایع دستی بیشتر از آنکه جنبهٔ هنری داشته باشد جنبهٔ تولیدی دارد.**

*** کوشش ما درحفظ اصالت کار دست است.**

برای کاهش آن ودرنتیجه جذب مشتریان جدید برنامه‌ای ندارید؟

ج: نظر شما آیا دولت باید برای نوع کالاها سوبسیت بپردازد اگر برای تابلو، لیوان وغیره باید سوبسیت بپردازد بحثی است جداگانه که

بود که مشتری را جذب نمی‌کرد با امکانات جدیدتر بتوانند تغییراتی مناسب بدهند تا دوباره آن رشته‌ها بازسازی شود. بخش تحقیقات سازمان چنین کارهائی را آغاز کرده البته در شرح وظایف سازمان چنین بررسیها و تحقیقات وجود نداشته که با

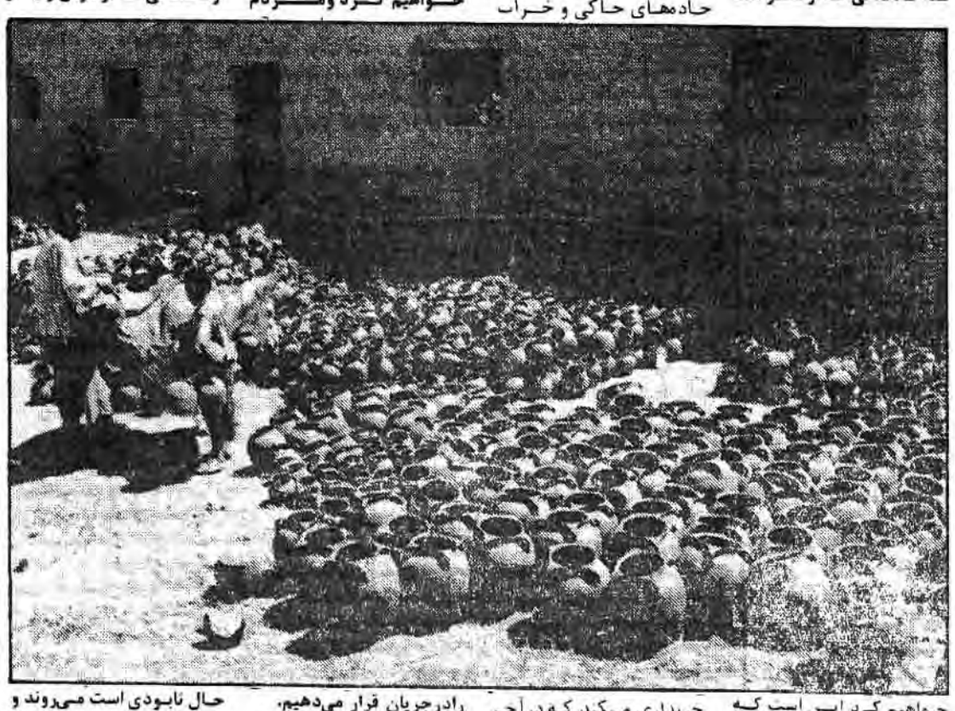

بازار داخلی وروی آوری مردم به صنایع دستی چه اقداماتی انجام ویا دردست اجرادارید؟

ج: برنامه اول ما در درجه نخست تولید فراوان و در درجه بعد تبلیغ ومعرفی آنهاست.

درحال حاضر این تبلیغات راکد نگه داشته شده تابتوانیم تولید راانقدر زیاد کنیم که جوابگوی نیازداخلی باشد ومصرف کننده راراضی کنیم که مثلا وقتی استکان داخلی رابجای استکان ژاپنی خرید پس از مراجعه مجدد دراثر نداشتن کالا دوباره به مصرف سابق روی نیاورد دراین رابطه فروشگاه مخصوصی رابه صنایع دستی روستائی اختصاص داده‌ایم، همچنین در حرکتهای بعدی درنظر داریم تابا ایجاد فروشگاهها درمناطق جنوبی تهران وهمه شهرستانها ودرمکانهائی ازجمله راه‌آهن، ترمینال صرفا اجناس مصرفی عرضه کنیم. این حرکت همزمان باتولید بیشتر وزیرپوشش قراردادن صنعتگران انجام خواهد گرفت که دراین رابطه ازطریق رسانه‌های گروهی اعلام خواهیم کرد ومردم

دستمزدها شامل می‌شود مثلا ترمه که در روز تنها ۱۰ سانتی‌متر بافته می‌شود قیمت یک متر از آن مسلما بالا خواهد بود، این سیاست که به صنعتگر دستمزد کمتری داشته شود و یا کالاهای تولیدش را به قیمت پائین‌تر خریداری کنیم صلاح نیست زیرا اغلب صنعتگران از قشر محروم جامعه هستند البته دولت در بخشی از خدمات و سرویس به ما کمک می‌کند که وسعت آن به هیچوجه در نظر نیست.

س: با توجه به اینکه یک سری از رشته‌های صنایع دستی در حال نابودی است و تعدادی از آنها نیز فراموش شده است چه طرحهائی برای بازسازی و دوباره به جریان افتادن آنها دارید؟

ج: همانطور که گفتید تعدادی از رشته‌ها بطور کل از بین رفته و نمونه‌هائی از آنها تولید نمیشود در بخشی که بنام معاونت طرح و برنامه ایجاد کرده‌ایم قسمتی از آنرا به بخش تحقیقات اختصاص داده‌ایم که آنها دنبال چنین رشته‌هائی که فراموش و یا در

اصالت هنر دست ازبین نرود، مقدمات ماشینی کردن راکه به اصل هنر دست برخوردی نداشته باشد آغاز کرده‌ایم. یعنی درحقیقت، کار بادست حفظ می‌ماند وسعی مادرحفظ اصالت کار دستی است البته اصالتی واقعی ودرست من باب مثال بجای آن نقوش وطرحهای گذشته که ازخشایارشاه وغیره آورده می‌شد که این خود رجعتی است به ۲۵۰۰ سال حکومت ننگین شاهنشاهی حرکتهای اصیل ازتشیع ومسلمین راکه درطول حیات افتخار آمیزشان انجام داده‌اند نشان دهیم که این اقدامات ماست اماکار هنری مربوط به وزارت فرهنگ وآموزش عالی است.

س: برای اشتغال بیکاران وجنگ زدگان چه برنامه‌هائی دارید؟

ج: دررابطه بامسئله اشتغال جنگزدگان ستاد اشتغال بکار جنگزدگان صنایع دستی ازمدتی پیش باجمع عده‌ای ازبرادران بوسیله بودجه‌ای که بنیاد امور جنگزدگان دراختیار سازمان ما قرار میدهد درمرکز وهمه استانهائی که اردوگاههای جنگزدگان وجود دارد بارکارشناسان وامکانات فنی، آموزشی به جنگ زدگان درزمینه کارهای گلیم بافی، قالی بافی حصیر بافی و... داده می‌شود بطوریکه بعد ازانتقال به مکان اصلی بتوانند بعنوان حرفه‌ای استفاده کنند گویا درحال حاضر درکل کشور حدود ۴۵۹۴ نفر جنگزدگان را زیر پوشش گرفته‌ایم، گرچه رقم بسیار کم است اما با توجه به امکانات کم، و مقدار ساعات زیاد آموزش نسبتا خوب است. پس از تولید، محصولات خود را به فروشگاههائی که بنیاد به همین منظور اختصاص داده بفروش می‌رسانند که تقریبا برای هر جنگزده در ماه حدود ۲هزارتومان درآمد دارد.

در رابطه با بیکاران بعضی از رشته‌های ما احتیاج به آموزش زیاد دارد اما سعی ما برای آموزش آن عده از بیکاران است که میخواهند از این طریق امرار معاش کنند که البته درحال حاضر تعداد افرادی که توسط ما آموزش می‌بینند کم است اما انشاءالله پس از حرکت جدید سازمان و براه افتادن همه تشکیلات بتوانیم رسالت عظیمی را که برعهده ماست بخوبی انجام دهیم بخصوص که درسال ۶۱ همه فشار بر روی طرحها اشتغال‌زا و زودبازده هست بتوانیم قدم مثبتی برداریم و درسال آینده درنظر داریم تا در هر استان بنا به موقعیت خاصش ۵۰۰ الی ۱۰۰۰ نفر را آموزش دهیم که این مسئله به قدرت کارگاههای ما بستگی دارد که البته بسیاری از آنها فعال نبوده که امیدواریم با فعال کردن کارگاهها و نحوه آموزش بتوانیم از عده این مهم برآئیم.

توجه به اهدافمان در اساسنامه جدید آنرا ذکر کرده‌ایم.

س: برای حفظ ابعاد هنری و فرهنگی و بی‌هویت نشدن صنایع دستی چه اقداماتی انجام گرفته است؟

ج: این مسئله باید مشخص شود که سازمان صنایع دستی هستیم که وابسته به وزارت صنایع است بنابراین کار مابیشتر ازآنکه جنبه هنری داشته باشد جنبه تولیدی دارد وظیفه هنری این صنعت درسابق به عهده وزارت فرهنگ وهنر بوده البته این دلیل برآن نمی‌شود که ما اقدامی نکرده‌ایم بلکه همانگونه که گفتیم خط دادن به هنرمندان ودرجائی که

ماحاضریم قیمتها راپائین بیاوریم اما

در حال حاضر نه چنین سیاستی وجود دارد و نه اینکه صلاح مملکت است به هر حال ما بالا رفتن تولید قیمتها پائین می‌آید با توجه به اینکه صنایع دستی از ماشین هم استفاده خواهد کرد البته اکثر هزینه‌های این بخش را

هنر عالمانه عشق ورزیدن

شیعه در طول تاریخ همواره در راه ارشاد جامعه و رساندن توده به آن یوم موعود، مجاهدتهای خستگی ناپذیر خود را در ابعاد فرهنگی، نظامی، سیاسی و درهمه شئون اجتماعی دنبال نموده و با اتکاء به رهبری امام معصومش درهرزمان و تا آخرین رمق، تلاش را ترک نکرده است گویی که به هنگام آفرینش او را با خاکی ممزوج از عناصر تلاشگر و پویا سرشته‌اند.

و چنین است که می‌بینیم بزرگانی با موئی سپید پس از ۹۰ سال عمر هنوز هم با شمشیر زبان و قلم و اندیشه، طاغوت جاه و تحریف را از سر راه و سدمسیر انسانها و تعالی وتکامل آنها برداشته و چراغ هدایت را فرا راه انسانهای گمگشته قرار دادند. و باز می‌بینیم که درکنار این قلمهای شمشیر گونه که منطق برآن اسلام را برمنطق سفسطه و منطق جاهلانه غیراسلامی پیروز می‌کند، هستند قدهای افراشته و بازوان سترکی که شمشیرهای آخته را در میدانهای جنگ و نبرد با دشمنان حق و عدالت بکار انداخته و ستمگران را از جلوی راه مستضعفان برداشته و برمی‌دارند.

شیعه همگام با قلمش، شمشیرش و همراه با شمشیرش، زبانش و همگام بازبانش با مالش، با خونش با جانش و باهمه هستی‌اش در طول تاریخ در راه نشر اسلام و در طریق عدالت و نابود ساختن شرک و کفر و ظلم و برای رساندن جامعه به روز موعود جهانی ظهور حضرت مهدی (ع) و حاکمیت کامل مستضعفین بر مستکبران تلاشی پیگیر داشته و همواره خون و مرکبش را در این راه نثار کرده است.

در کدامین امت، این چنین پاکبازان را میتوانید پیدا کنید؟ آنان که تا آخرین لحظات زندگی عمر پربرکت خود را در راه الله و در راه برقراری قسط وعدل صرف کرده و با رویی گشاده و لبخندی بر لب مرگ را در آغوش میگیرند.

سر مطلب در این است که کدام ملت و کدام امتی را می‌شناسید که رهبرانی مجاهد و آگاه چون امت اسلام داشته باشد؟ کدام ملت علی دارد، کدام ملت حسن دارد، کدام ملت حسین دارد و کدام ملت فاطمه دارد؟ چرا این ملت این چنین نباشد؟ چرا این ملت همیشه زنده نباشد؟ چرا که او نخستین رهبرش، پیامبر را با همه عظمت و بزرگواری‌اش بیاد دارد. که چگونه زیست و چگونه مبعوث شد.

از رهبران معصوم فعلا بحثی نمیکنیم، تکلیف آنان بر همه ما روشن است. یک مقدار پرونده شاگردان آنها و شاگردان مکتبشان را ورق بزنیم تا با آنها بیشتر آشنا شویم.

• • •

در قرن نخست اسلام «سلیم بن قیس» و «ابن ابی رافع» و «یحیی بن زید» را میبینیم. این دانشمندان وشاگردان مکتب علی رامیبینیم که با مجاهدتها کتاب نوشته و اسلام را بسط دادند.» یحیی بن زید» در عین حالیکه می‌جنگید و در عین اینکه در اندیشهٔ نبرد است صحیفه را که مجموعه‌ای از معارف آل محمد (ص) میباشد، جمع‌آوری کرده و آن «زرارمین اعین» و «هشام بن حکم» و شاگردان بزرگی را می‌بینیم. شخصی نزد امام صادق (ع) آمد و خواست با او بحث کند. امام فرمودند که با «حمران بن اعین» صحبت خود را پیش بکشد. شخص اعتراض کرده و گفت مرا به شاگردان حواله میدهند؟ امام صادق (ع) فرمودند: با حمران بحث کن اگر بر حمران پیروز شدی بر من پیروزی. و این حمران یکی از مجاهدان راه خدا است. دیگری «هشام بن حکم» بود. هشامی که امام صادق (ع) دربارهٔ او فرمود: خدا رحمت کند کسی را که با زبانش و بادستش همیشه در یاری ماست. امام او را به بحث می‌فرستاد، سخنرانی .میکرد، مناظره میکرد. مکتب را معرفی میکرد. دیگری «یونس بن عبدالرحمن» بود که پس از ۹۰ سال عمر، هارون آن پیرمرد را به زندان انداخته و به جرم اینکه این شخص راوی حدیث است شکنجه میکرد

می‌زند که:

قال رسول‌الله (ص)، قال علی‌بن ابیطالب (ع)، قال الحسن (ع)، قال الحسین (ع)، دائم راه میرود و همچنان میگوید: دستور دادند میتم را بگیرند. او را به محاکمه می‌کشند و از او می‌پرسند: دست از کارت برمیداری؟ نه! «می‌کشیمت». بکشید، من باکی از مرگ ندارم. مولای من علی بمن گفت دست و پا و زبانم را قطع خواهید کرد. گفتند این کار

که تو باید احادیثی را که نزد خود داری دوربریزی و او در جواب میگفت: هیهات! هیهات! که ما باید فرهنگ اسلام را به جامعه برسانیم.

و دیگری «محمدبن ابی عمیر» است. در زندان هارون افتاد، به دخترش پیغام داد که صندوقچه‌ای از کتابهای من از روایات ائمه طاهرین (ع) را برای آنکه بدست دشمن نیفتد در رودخانه محلی که وقتی از زندان خلاص میشود، سراغ

● ((محمد مکی)) شهید اول هنگامی که درزندان بود کتاب لمعه را که مجموعه فقه اسلامی است بدون دسترسی به ما خذو منبعی در عرض هفت روز تالیف نمود.

● مجموعه آثار و عربی ((علامه مجلسی)) از مرز ۱۴۰ تالیف می‌گذرد.

● «شیخ کلینی)) رضوان الله تعالی علیه در قرن چهارم هجری در عرض ۲۰ سال ۱۶ هزار حدیث و روایت را در کتاب «کافی» جمع‌آوری نمود.

● شیخ طوسی موسس حوزهٔ علمیه نجف وشاگرد ((سید مرتضی)) در اکثر علوم متداول حاذق بود و اغلب ازاو بعنوان پایه گذار ((فقه تطبیقی)) نام می‌برند.

را نمیکنیم تا ثابت کنیم که علی دروغ میگوید.

در کنار منزل «عمرو بن حریث» نخلی خشکیده بود و میثم را بر آن دار زدند. عمرو در خانه را باز کرد و بیرون آمد و میثم تمار را به نخل کنار خانه‌اش آویزان دید و بیاد همسایگی‌اش با میثم افتاد. اما میثم بالای دار هم ساکت نبود. برای هرعابری که میخواست عبور کند، حدیث و روایت میخواند.

دستور رسید که دست و پایش را قطع کنند تا که سوزش و ناراحتی و درد دیگر اجازهٔ خواندن روایت به او علی (ع) متهم باشد بدون تحقیق بکشند؟ امیدوارم که تو دوستدار علی نباشی. سعید پاسخ داد: چه میگویی حجاج! تو و من و همه هستی بقربان علی. من مروج و شاگرد مکتب علی هستم. من از مرگ باک ندارم.

در قرن سوم و چهارم «حضرت عبدالعظیم حسنی» محاهد و فقیه بزرگ است که آئین پدران پاک خود را پی میگیرد. و پس از او «عثمان بن سعید عمروی»، «محمدبن عثمان عمر وی»، «حسین بن روح نوبختی» و «علی بن محمد سمیری» چهار فقیه و چهار دانشمند و چهار راوی حدیث امام عصر (عج) را در حال مجاهده و مبارزه می‌بینیم. و بعد از آنها میرسیم به مرحوم «کلینی» صاحب کافی. او در قرن چهارم اسلام در ظرف ۲۰ سال ۱۶ هزار حدیث در کافی جمع کرد. و سپس «شیخ صدوق» است با کتابهای با ارزش چون «من لایحضره الفقیه»، «کمال الدین» و «خصال» و بدنبال او «شیخ مفید». همه اینها با امید و انتظار و با دلبستگی به تحقق وعده الهی به پاسداری از حریم اسلام مشغول بودند و امام زمان (ع) در همه حال مراقب آنها بود.

پس از آن نوبت به «سیدرضی» و «سید مرتضی» دو شاگرد گرانقدر شیخ مفید

کتابها را میگیرد ولی می‌بیند همه آنها پوسیده و از بین رفته‌اند. اما این مرد بزرگ آنقدر مسلط بود که تمام آنچه را که در حافظه‌اش داشته بیرون کشید و دوباره نوشت. بین فقها آنقدر این مرد، بزرگ است که میگویند مرسلات وی همانند مسندات او میباشد.

در کنار اینها «سعیدبن جبیر» را می‌بینیم. کسی که در مقابل حجاج با تمام شجاعت و شهامت ایستاد. حجاج به او گفت: تو میدانی که گفتام هر کس به دوستی علی (ع) متهم باشد بدون تحقیق بکشند؟ امیدوارم که تو دوستدار علی نباشی. سعید پاسخ داد: چه میگویی حجاج! تو و من و همه هستی بقربان علی. من مروج و شاگرد مکتب علی هستم. من از مرگ باک ندارم.

در قرن دوم هنگامی که امام صادق(ع) مبارزه فرهنگی خود را با وسعت هرچه بیشتر ادامه میدادند در محضرش «زرارمین اعین» و «هشام بن حکم» و شاگردان بزرگی را می‌بینیم. شخصی نزد امام صادق (ع) آمد و خواست با او بحث کند. امام فرمودند که با «حمران بن اعین» صحبت خود را پیش بکشد. شخص اعتراض کرده و گفت مرا به شاگردان حواله میدهند؟ امام صادق (ع) فرمودند: با حمران بحث کن اگر بر حمران پیروز شدی بر من پیروزی. و این حمران یکی از مجاهدان راه خدا است. دیگری «هشام بن حکم» بود. هشامی که امام صادق (ع) دربارهٔ او فرمود: خدا رحمت کند کسی را که با زبانش و بادستش همیشه در یاری ماست. امام او را به بحث می‌فرستاد، سخنرانی .میکرد، مناظره میکرد. مکتب را معرفی میکرد. دیگری «یونس بن عبدالرحمن» بود که پس از ۹۰ سال عمر، هارون آن پیرمرد را به زندان انداخته و به جرم اینکه این شخص راوی حدیث است شکنجه میکرد

سید مرتضی ۸۰ سال عمر کرد، ۸۰ جلد کتاب نوشت. بعد از ایشان شاگردش «شیخ طوسی» مؤسس حوزه علمیه نجف بچشم میخورد. او در اکثر علوم صاحب‌نظر بود. او را بعنوان بنیانگذار حقوق تطبیقی میشناسند. کتابهای بسیار گرانقیمتی از او به جا مانده است. چون: «خلاف»، «تبیان»، «مبسوط»، «تهذیب» و استبصار». و سپس «علامه حلی» است. او در ۱۲ سالگی به اجتهاد رسید. سپس پسرش «فخرالمحققین» و بعد شهید اول «محمد مکی» را باید نام برد. او از علما و فقهای بزرگ شیعه است که درزندان و بدون داشتن هرگونه کتاب مرجعی در ۷ روز متن «لمعه»- مجموعه فقه اسلامی- را به پایان برد. اینمرد را به دارش زدند و جسدش را سوزاندند. چرا؟ برای اینکه مبارزه میکرد. زیرا که با جهل و با کجی‌ها مبارزه میکرد. پس از او شهید ثانی «زین‌الدین احسائی» است. او کتاب ارزشمند «شرح لمعه» را نوشت. این مرد مبارز بیش از ۷۰ جلد کتاب نگاشته است. او را به بدترین وضع کشتند. پس از ایشان «محقق گرکی» صاحب شرایع است و سپس شهید ثالث «قاضی نورالله شوشتری» صاحب کتاب «احقاق الحق» است که او را زیر بدترین شکنجه‌ها کشتند.

سپس «محمدبن عیسی» و فقهای بحرین‌اند و پس از آنها «علامه مجلسی» است. او ۱۱۰ جلد کتاب بحارالانوار، ۲۰ جلد مرآت العقول و بیش از ۱۰ جلد آثار مختلف در فارسی و عربی به رشته تحریر آورده است.

و پس از او «شیخ حرعاملی»، «شیخ بهائی»، «میرزای قمی»، «شیخ انصاری»، «میرزای شیرازی»، «شیخ محمد حسن صاحب جواهر»، «میرزای نائینی»، «شیخ محمد حسین کاشفالغطاء»، «شیخ محمد حسین کمپانی»، «مرحوم «سیدمحمد کاظم یزدی»، مرحوم «شیخ عبدالکریم حائری»، «مرحوم سیدابوالحسن اصفهانی»، مرحوم «حاج آقا حسین قمی»، مرحوم «حاج آقا حسین بروجردی»، «مرحوم «شرفالدین جبل عاملی»، مرحوم «سیدمحسن امین»، مرحوم «صدر»، مرحوم «شیخ آقا بزرگ تهرانی» مردی که با پشتی خمیده و با بیش از ۹۰ سال عمر کتابی پربها و ارزش در ۳۰ جلد بنام «الذریعه» نوشته و در این کتاب فهرست آثار علمی فقها و نویسندگان شیعه را جمع‌آوری کرده است. و بعد «علامه امینی» صاحب کتاب الغدیر و شهداء الفضیله است که در آن بیش از ۳۰۰ شهید را که به جرم دوستی علی‌ابن ابیطالب (ع) و به جرم نشر آثار اسلامی در تشیع شهید شدند ذکر کرده است. و پس از او به مجاهدان و دانشمندان زیر میرسیم:

«شیخ فضل‌الله نوری»، «مدرس»، «سیدجمال‌الدین اسدآبادی»، «آیةالله کاشانی»، «آیةالله سعیدی»، آیتالله غفاری»، «آیةالله سید مصطفی خمینی»، «آیتالله قاضی طباطبائی»، «آیةالله شهید سید محمد باقر صدر»، «آیتالله شهید مرتضی مطهری»، «آیةالله شهید مفتح» و «آیتالله شهید مظلوم بهشتی» و بسیاری دیگر...

اینها بودند که در میدانهای فرهنگی و جنگی همواره در حال رزم بوده، جامعه را بسوی حکومت الله و برقراری نظام توحید و عدالت و مساوات، تحت توجهات حضرت مهدی (عج) رهنمون بوده‌اند و حقی بس بزرگ بر گردن ما امت دارند.

بدین لحاظ و با این مقدمات بر آن شدیم که جهت حفظ میراث فرهنگ غنی و پربهای اسلامیمان و انتقال آن به نسلهای بعد، با توفیق الهی و عنایات حضرت ولی عصر (عج) به معرفی دانشمندان و مفاخر بزرگ فرهنگمان که براستی پاسداران حریم اسلام بودند، بپردازیم و با بازگو کردن شرح زندگی و خصوصیات بارزشان و آثار باقیمانده از آنها هر چه بیشتر با شخصیتهای فروزانشان و آثار گرانقدرشان آشنا شویم. باشد که این مختصر زمینه‌ای برای بازگشت به فرهنگ غنی اسلام و انقلابی در ابعاد مختلف فرهنگی جامعه باشد.

باتشویق مبتکرین، در تقویت تولیدات داخلی بکوشیم

روابط عمومی مرکز تهیه و توزیع قطعات و دستگاههای الکترونیک بمنظور تشویق مخترعین و مبتکرین، گزارشی از افرادیکه با همیاری یکدیگر موفق به ساخت دستگاه آب مقطرگیری، ماسک اکسیژن و سیستم کامل گازهای طبی شده‌اند، تهیه کرده برای ما ارسال داشته است. این گزارش ذیلاً از نظر خوانندگان عزیز میگذرد.

سیر فرهنگ محیط طاعوت درجهت واستکی هر چه بیشتر به بیگانگان بود، این وابستگی درابعاد گوناگون فرهنگی، سیاسی، اجتماعی، صنعتی و..... صورت میگرفت. ابادی استثمارگران درجهت بوجود آوردن این وابستگی به سه طریق ذیل عمل میکردند.

الف- فرهنگ اصیل اسلامی را با قدرت و شدت هرچه بیشتر کوبیده و سعی درمحو آن داشتند، بموازات این کار فرهنگ غربی را که شدیداً وابستکی میآورد، بتدریج وارد کشور میکردند.

ب- با واردنمودن احساس خارجی و قراردادن این کشور بعنوان یکی از مراکز مصرف تولیدات کشورهای خارج با برنامه‌ریزی که میکردند، علاوه برجلوگیری از رشد صنعت تولیدی، تولیدات مونتاژی که داشتیم را از ارزش انداخته و نقش اصلی را دربازار مصرف به اجناس خارجی میدادند.

ج- افرادی پیدا میشدند که ابتکاری از خودنشان میدادند، با جوی که درکل جامعه ایجاد شده بود و رفتاری که با چنین افرادی از سری سازمانهای مربوطه میشد، این افراد خود را از اینگونه کارها کنار می‌کشیدند.

پس از پیروزی انقلاب اسلامی مردم که از بند طاغوت رسته بودند، به رژیمی رأی دادند که درتظاهرات شعار ایجاد آن را داده بودند (استقلال، آزادی، جمهوری اسلامی) آنها به عینه دریافته بودند که شعار آنها جامه عمل پوشیده و تحقق یافته است. امت شهید پرور ایران درهمه پرسی جمهوری اسلامی تصمیم نهائی و قاطع خود را برایجاد نظام نوین جمهوری اسلامی اعلام کرد و با اکثریت ۹۸/۲٪ به این نظام رأی مثبت داد.

با استقرار رژیم جمهوری اسلامی تلاشها باگرفت، باتاسیس شرکتی تلاش خویش را در جهت ساخت وسائل بیمارستانی وتعمیر وسرویس تعدادی از دستگاههای بیمارستانی مصرف نمودیم. کارمان را با ساختن ماسک اکسیژن ودستگاه آب مقطر گیری آغاز نمودیم.

● بفرمائید که دقیقاً ازچه زمانی شروع به ساخت وسائل بیمارستانی کرده‌اید وتا بحال تاچه حد در کار ساخت این وسائل پیش رفته‌اید؟

* اگر بخواهیم بطور دقیق این مسئله را بیان کنیم باید بگوئیم که آغاز کار کامل ما پس از پیروزی انقلاب بوده است. پس از سرنگونی طاغوت وبرقراری جمهوری اسلامی راه برای رشد وشکوفائی استعدادها باز شد، دست احاب قطع شده بود ومادیگر بافکر راحتی میتوانستیم بنیروی خود را درخدمت خودکفائی و قطع وابستگی از بیگانگان بکار گیریم. همانطوریکه در سئوال اول توضیح داده شد تولیدات ما با ساخت ماسک اکسیژن ودستگاه آب مقطرگیری آغاز شد. از ابتدای تشکیل این مراکز سعی برآین بوده که حتی‌الامکان از کمتری از کشور خارج شده و بموازات آن افراد رو به سوی تولید بیاورند. مراکز درایس مورد میتوانند نقش مفیدی را ایفاء کنند. این مراکز باید رابطه مستقیم با سازمان پژوهشهای علمی و صنعتی داشته و همچنین در رفع نیازهای مخترعین و مبتکرین بکوشند. دراین رابطه گفتگو با یکی از افرادی است که با همکاری چندتن دیگر که همفکر وی در تولید بوده‌اند، مجتمعاً در یک شرکت موفق به تولید دستگاه آب مقطرگیری، ماسک اکسیژن و سیستم کامل گازهای طبی شده‌اند. این فرد که سالها در خالقرهام دارد، در گفتگو با ما، اظهار داشته است که قادر به ساخت احساس دیگر نیز میباشد (نمونه آن ماشین لباسشوئیهای ۱۲۰ - ۳۰کیلوئی میباشد که درخواست ساخت آن به مرکز تهیه و توزیع ماشین‌آلات داده شده است) امیدواریم بتوانیم با دراختیار گذاشتن امکانات مورد نیاز آنها در حد مقدورات خود، این افراد و دیگران را در راه انجام کار و رسیدن به خودکفائی، یاری دهیم.

متن کامل گفتگوی ما با برادر خالقی را باهم مرور می‌کنیم.

*** دولت باید بر کار تولید کنندگان نظارت مستقیم داشته باشد.**

● لطفاً سابقه کار خود وشرکتی که تاسیس کرده‌اید را شرح دهید.

* بسم‌الله الرحمن الرحیم پس از فارغ التحصیل شدن ازهنرستان وارد یکی از شرکتهای وارد کننده وسائل بیمارستانی شدم در آنجا پس از آشنائی با فردی بنام آقای صرعام مشغول ساخت سیستمهای اطاق عمل (دستشوئیهای اتوماتیک موجود دراتاق عمل) وبعضی اروسائل کارهای طبی شدیم. با توجه به خو موجود کارهایمان بارده زیادی نداشت. پس از انقلاب باتاسیس شرکتی تلاش خویش را در جهت ساخت وسائل بیمارستانی وتعمیر وسرویس تعدادی از دستگاههای بیمارستانی مصرف نمودیم. کارمان را با ساختن ماسک اکسیژن ودستگاه آب مقطر گیری آغاز نمودیم.

● بفرمائید که دقیقاً ازچه زمانی شروع به ساخت وسائل بیمارستانی کرده‌اید وتا بحال تاچه حد در کار ساخت این وسائل پیش رفته‌اید؟

* اگر بخواهیم بطور دقیق این مسئله را بیان کنیم باید بگوئیم که آغاز کار کامل ما پس از پیروزی انقلاب بوده است. پس از سرنگونی طاغوت وبرقراری جمهوری اسلامی راه برای رشد وشکوفائی استعدادها باز شد، دست احاب قطع شده بود ومادیگر بافکر راحتی میتوانستیم بنیروی خود را درخدمت خودکفائی و قطع وابستگی از بیگانگان بکار گیریم. همانطوریکه در سئوال اول توضیح داده شد تولیدات ما با ساخت ماسک اکسیژن ودستگاه آب مقطرگیری آغاز شد. از ابتدای تشکیل این مراکز سعی برآین بوده که حتی‌الامکان از کمتری از کشور خارج شده و بموازات آن افراد رو به سوی تولید بیاورند. مراکز درایس مورد میتوانند نقش مفیدی را ایفاء کنند. این مراکز باید رابطه مستقیم با سازمان پژوهشهای علمی و صنعتی داشته و همچنین در رفع نیازهای مخترعین و مبتکرین بکوشند. دراین رابطه گفتگو با یکی از افرادی است که با همکاری چندتن دیگر که همفکر وی در تولید بوده‌اند، مجتمعاً در یک شرکت موفق به تولید دستگاه آب مقطرگیری، ماسک اکسیژن و سیستم کامل گازهای طبی شده‌اند. این فرد که سالها در خالقرهام دارد، در گفتگو با ما، اظهار داشته است که قادر به ساخت احساس دیگر نیز میباشد (نمونه آن ماشین لباسشوئیهای ۱۲۰ - ۳۰کیلوئی میباشد که درخواست ساخت آن به مرکز تهیه و توزیع ماشین‌آلات داده شده است) امیدواریم بتوانیم با دراختیار گذاشتن امکانات مورد نیاز آنها در حد مقدورات خود، این افراد و دیگران را در راه انجام کار و رسیدن به خودکفائی، یاری دهیم.

متن کامل گفتگوی ما با برادر خالقی را باهم مرور می‌کنیم.

*** با استقرار رژیم جمهوری اسلامی، استعدادهای نهفته شکوفا شد.**

● لطفاً سابقه کار خود وشرکتی که تاسیس کرده‌اید را شرح دهید.

* بسم‌الله الرحمن الرحیم پس از فارغ التحصیل شدن ازهنرستان وارد یکی از شرکتهای وارد کننده وسائل بیمارستانی شدم در آنجا پس از آشنائی با فردی بنام آقای صرعام مشغول ساخت سیستمهای اطاق عمل (دستشوئیهای اتوماتیک موجود دراتاق عمل) وبعضی اروسائل کارهای طبی شدیم. با توجه به خو موجود کارهایمان بارده زیادی نداشت. پس از انقلاب باتاسیس شرکتی تلاش خویش را در جهت ساخت وسائل بیمارستانی وتعمیر وسرویس تعدادی از دستگاههای بیمارستانی مصرف نمودیم. کارمان را با ساختن ماسک اکسیژن ودستگاه آب مقطر گیری آغاز نمودیم.

● بفرمائید که دقیقاً ازچه زمانی شروع به ساخت وسائل بیمارستانی کرده‌اید وتا بحال تاچه حد در کار ساخت این وسائل پیش رفته‌اید؟

* اگر بخواهیم بطور دقیق این مسئله را بیان کنیم باید بگوئیم که آغاز کار کامل ما پس از پیروزی انقلاب بوده است. پس از سرنگونی طاغوت وبرقراری جمهوری اسلامی راه برای رشد وشکوفائی استعدادها باز شد، دست احاب قطع شده بود ومادیگر بافکر راحتی میتوانستیم بنیروی خود را درخدمت خودکفائی و قطع وابستگی از بیگانگان بکار گیریم. همانطوریکه در سئوال اول توضیح داده شد تولیدات ما با ساخت ماسک اکسیژن ودستگاه آب مقطرگیری آغاز شد. از ابتدای تشکیل این مراکز سعی برآین بوده که حتی‌الامکان از کمتری از کشور خارج شده و بموازات آن افراد رو به سوی تولید بیاورند. مراکز درایس مورد میتوانند نقش مفیدی را ایفاء کنند. این مراکز باید رابطه مستقیم با سازمان پژوهشهای علمی و صنعتی داشته و همچنین در رفع نیازهای مخترعین و مبتکرین بکوشند. دراین رابطه گفتگو با یکی از افرادی است که با همکاری چندتن دیگر که همفکر وی در تولید بوده‌اند، مجتمعاً در یک شرکت موفق به تولید دستگاه آب مقطرگیری، ماسک اکسیژن و سیستم کامل گازهای طبی شده‌اند. این فرد که سالها در خالقرهام دارد، در گفتگو با ما، اظهار داشته است که قادر به ساخت احساس دیگر نیز میباشد (نمونه آن ماشین لباسشوئیهای ۱۲۰ - ۳۰کیلوئی میباشد که درخواست ساخت آن به مرکز تهیه و توزیع ماشین‌آلات داده شده است) امیدواریم بتوانیم با دراختیار گذاشتن امکانات مورد نیاز آنها در حد مقدورات خود، این افراد و دیگران را در راه انجام کار و رسیدن به خودکفائی، یاری دهیم.

متن کامل گفتگوی ما با برادر خالقی را باهم مرور می‌کنیم.

● باتوجه باینکه شما مدتی در رژیم گذشته در کار تولید محصولات بیمارستانی با وجود کارشکنیهائی که میشد کار کرده‌اید، بنظر شما عکس‌العمل رژیم گذشته نسبت به اینگونه کارها چه بود؟

* کارگزاران رژیم طاغوتی بهیچ وجه نمی‌خواستند که مبتکرین و مخترعین رشد کرده و استعدادهای بهمه بارور گردد، اعمالشان مبین این حقیت است. باتوجه باینکه آنها مستقیماً تحت نفوذ اربابانشان بودند اگر هم فرض کنیم که میخواستند چنین کاری انجام دهند با توپ و تشر آنها روبرو میشدند. ما در گوشه و کنار می‌شنیدیم که مثلاً بر سر فلان جوان که در آبادان یا شیراز محصولی تولید یا ساخته بود چه آمده، یک نمونه بارز آن که میتوانم عنوان کنم واقعه‌ای است که برای یکی از بستگان نزدیک من پیش آمده است این فرد باتوجه باینکه خود صنعتگر میباشد موفق به ساخت یکی از اجناس کمپانی‌های وارداتی میشود، نماینده کمپانی خارجی که واردات آن جنس را بطور انحصاری در دست داشته با نفوذی که در ارگانهای آن زمان داشته است تا جائی پیش میرود که فرد مزبور را به ساواک احضار میکنند. دست آخر این فرد در اثر فشارهائی که ازسوی ساواک و دیگر سردمداران رژیم، گذشته بر او وارد میشد از کشور خارج شد و در کشور خارجی بر اثر تصادفی که خدا میداند به چه صورت اتفاق افتاد، کشته میشود. اگر هم کارخانه‌ای

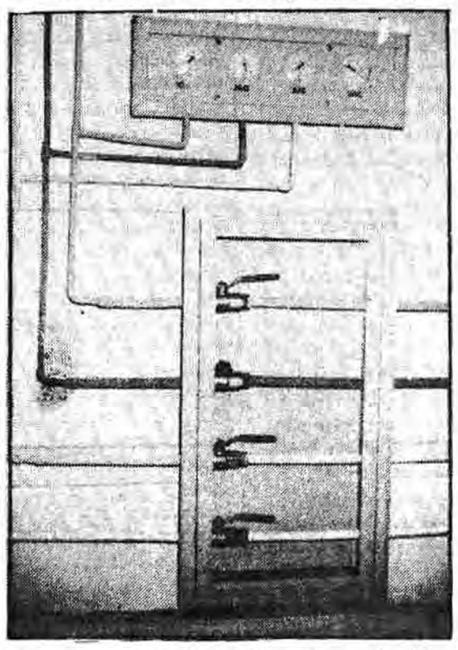

نمایی ازجعبه شیرهای «قطع و وصل» نصب شده درنمایشگاه

* کار نماینده شرکت آمریکائی که دررابطه با تولید سیستم کامل گازهای طبی، بدبین کردن بیمارستانها و مراکز تصمیم‌گیری نسبت به این محصولات تولیدی ما میباشد.

● رابطه شما با شرکتهای خارجی که در رابطه با تولیدات شما هستند چگونه است؟

* پنج کمپانی خارجی نمایندگیهائی در ایران دارند که این کمپانیها عبارتند از:

برینیش اکسیژن- اوهایو و کمپرون آمریکا- دراگر المان- S.I.O ایتالیا و A.L.M فرانسه این شرکتها پس از انقلاب فعالیت چندانی ندارند. تنها نماینده شرکت آمریکائی داد که نشاندهنده علاقه آن سازمان به بگونه کارها و اهمیت کار ما میباشد. مرکز تهیه و توزیع قطعات و دستگاههای الکترونیک نیز در این راه همگام با ما قدم برداشته و ما را در انجام کارهایمان یاری نموده است. این مرکز حکم سپری را دارد که محکم و استوار در برابر بعضی از کمپانیهای خارجی و نمایندگان آنها در داخل که درهمه حال در کار تولیدات داخلی کارشکنی میکنند، فعالیت زیادی دراین مورد دارد. کار این شرکت در رابطه با ما بدین کردن بیمارستانها و مراکز تصمیم‌گیری نسبت به محصولاتی است که ما درحال تولید آنها هستیم، از این مراکز تصمیم‌گیری میتوان از شرکت خانه‌سازی ایران نام برد. چند بیمارستانی که قرار بود از احساس تولید شده ما استفاده کند نماینده شرکت آمریکائی با نعودی که داشت مارا کنار رده و بجای اجناس ساخت ایران اجناس آمریکائی فروخت، نمونه این بیمارستانها بیمارستان خزانه میباشد. دراین رابطه جهاد خودکفائی و قسمت تجهیزات پزشکی وزارت بهداری تا حدودی جلوی اینگونه کارها را گرفته‌اند.

کمک شایانی به تشویق صنعتگران داخلی میکند در ارتباط با این مسئله یکی از شرکتها در مناقصه‌ای شرکت کرده بود که ماهم در آن شرکت داشتیم این شرکت زمانی که محصولات تولید شده ایرانی را بررسی کرد طی نامه‌ای اظهار داشت که چون این جنسها در ایران ساخته میشود ما از شرکت در این مناقصه معذوریم.

● چه کسانی بجز شما در تولید این محصولات و یادیگر محصولات پزشکی کار میکنند؟

* در تولید محصولات ما هیچکس در ایران کار نمیکند ولی در رابطه با ساخت دیگر محصولات شرکتهای دیگری کار میکنند. استریل زاتورها را چند کارخانه سیازند همچنین اتوکلاوهای تمام اتوماتیک مشابه خارجی، لکن شوی‌های سیمار و دستکش‌شوی و دستکش پودر زن را چند کارخانه دیگر میسازند که امیدواریم همگی در کار خود موفق باشند.

● رابطه شما با دیگر تولید کنندگان وسایل و تجهیزات پزشکی به چه صورت است؟

* مابا هم در ارتباط هستیم که دانیم چه وسایل جدیدی تولید

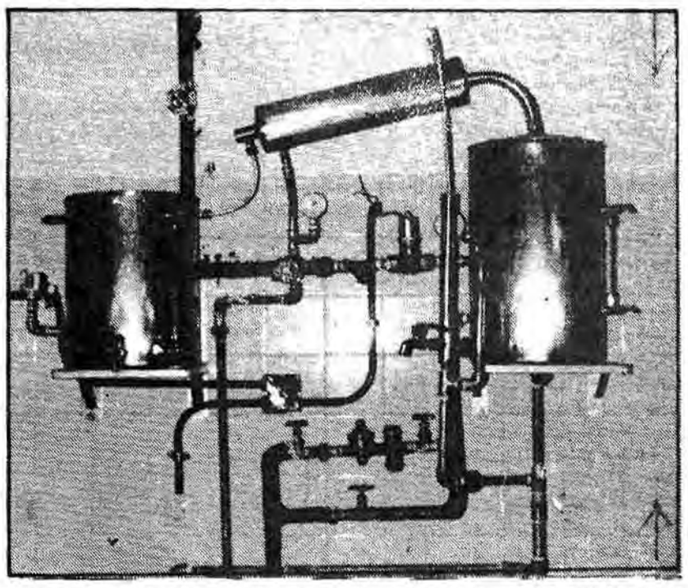

● دستگاه آب مقطرگیری نوع دیواری نصب شده دربیمارستان قدس کاشان قیمت ۱/۲ الی ۱/۱ نوع خارجی (انگلیسی، آلمانی، آمریکائی) باهمان کیفیت

مشکلات خود نیز توضیح دهید.

* یکی از عمده‌ترین و بزرگترین مشکلات تولید در ایران کمبود مواد اولیه و نبودن صنایع مادر قدرتمند میباشد که تمامی تولید کنندگان داخلی با این مشکل دست به گریبان هستند و همچنین کمبود در دراز مدت مارا وابسته به خارجیان می‌کند و آنها می‌توانند ما را تحت نفوذ خود قرار داده و یا در کار تولید خللی بوجود بیاورند این مسئله برای ما که درحال رشد و قطع وابستگی میباشیم میتواند یک فاجعه به حساب آید. ما از مسئولین مملکتی توقع داریم که بخاطر قطع آخرین ریشه‌های وابستگی اقتصادی به خارج که احتمالاً بعدها ممکن است سؤاستفاده‌های سیاسی هم داشته باشد، هرچه زودتر اقدامات لازم را انجام دهند.

یکی دیگر از مشکلاتی که میتوان گفت تقریباً تمامی تولید کنندگان با آن درگیر هستند این است که مسئولین مملکتی محصولات تولیدی ایرانی را با محصولات خارجی مقایسه می‌کنند، حرف ما این نیست که این جنس نباید بهتر باشد، ما میگوئیم مثلاً آمریکا سالهاست که صنعتی شده است ما اگر جنسهای تولیدی کشورهای خارجی را با ابتدای کارشان مقایسه کنیم بعضی مواقع به تفاوتهائی فاحشی برمیخوریم.

حالا ما نمی‌گوئیم که محصولات تولیدی ایرانی را با محصولات تولیدی آنها در ابتدای کارشان مقایسه کنید ولی اینطور هم نباشد که با تجربه کم توقع پیشرفت چندین ساله آنها را از ما داشته باشند بعنوان مثال آنها اندازه‌ها و شکل یک جنس را به دستگاههای تراش کامپیوتری میدهند و کامپیوتر جنس مورد درخواست را بیرون میدهد.

در صورتیکه وسایل موجود در ایران این دقت را ندارند و از طرفی در مقایسه قیمت هم آنها که مواد اولیه خودشان را به کارخانجات تولیدی میدهند صددرصد از موادی که به ما میدهند ارزانتر است و کارخانجات هم به جهت صادرات زیاد اجناس را در تعداد بالا تولید می‌کنند. همین امر باعث میشود که اجناس ما شاید در بعضی موارد از اجناس آنها گرانتر تمام میشود ما از دولت و ملت شهیدپرور ایران توقع داریم که این موضوع را درک کرده و بعنوان شروع کار و اشکالاتی که در محصولات نوپید شده وجود دارد را تحمل نمایند تا انشا... کارها که خوب راه افتاد ما نه تنها به آنها میرسیم بلکه آنها را پشتسر خواهیم گذاشت.

پیشنهادات

الف- دولت در راه‌اندازی صنایع مادر و سرعت بخشیدن به کار آنها تلاش خود را افزایش دهد یکی از آنها کارخانه پتروشیمی است یکی دیگر دوب‌اهن اصفهان است (در مورد این کارخانه دولت باید سرعت بیشتری به آن دهد) و الی آخر.

ب- با ارائه برنامه‌هائی مردم باید آگاهی نسبت به این مسئله پیدا کنند که امروز اول راه است و آنها باید از خرید جنسهای خارجی خودداری کرده و روبه جنسهای ایرانی بیاورند. درست است که اجناس ایرانی در حال حاضر تا حدودی قابل رقابت با اجناس خارجی نیستند ولی تجربه نشان داده که اگر از یک تولید داخلی حمایت شود آن تولید پس از مدتی به نحو احسن تداوم پیدا میکند یکی از دوستان نقل میکرد که در ژاپن فیلم داخل دوربین را جهت ظهور و چاپ به عکاسخانه سردم ولی چون فیلم داخل دوربین ژاپنی نبود هیچ عکاسخانه‌ای حاضر به چاپ آن نمی‌شد و ما می‌بینیم که یکی از راههای پیشرفت ژاپنی‌ها حمایت بی‌دریغ ملتشان از تولیدات داخلی میباشد، مناسب است که ما از تجربیات خوب این کشورها استفاده کنیم. متأسفانه هنوز یک چنین فرهنگی در مملکت ما پیاده نشده و این خواست رژیم طاغوت بود ولی حالا باید وضع فرق بکند. مرگ بر آمریکا فقط این نیست که مشت را گره کرده و به سوی آمریکا نشانه رویم، ما باید این موضوع را در عمل ثابت کنیم و این راه بهتر است، بگفته امام عزیزمان (مادام که محتاج هستیم مستقل نیستیم) مشکلات ما هم جدا از این مسائل نیست.

● راه‌حل جلوگیری از تمرکز نیروها بمنظور پیشبرد کارها چیست؟

* رشته‌های مختلف صنعتی، پزشکی و..... باید دسته‌بندی و کاملاً جدا شده و برای تولید و تعمیر و سرویس در هر رشته یک مرکزی تعیین شود از طریق این مراکز میتوان به جذب نیروهای متعهد و متخصص و سپردن کار به آنها و پیش‌بردن کارها همت گماشت.

● کنترل دولت بر روی کار شما به چه صورت باید باشد؟

* این کنترل باید بصورتی باشد که هم تولیدکنندها حمایت شوند و هم خدای ناکرده بصورتی درنیاید که این تولیدکنندها بصورت نیروی در جهت خلاف انقلاب و اسلام دربیایند. دولت باید کنترل مستقیم بر کار تولیدکنندگان داشته باشد، از نظر کمیت و کیفیت کار را کنترل کند از طرف دیگر جلوی ورود احساس مشابه خارجی نیز باید گرفته شود. تولیدکننده در برابر این اقدامات باید همه‌گونه امکانات خود را بکار انداخته و در جهت توزیع بهتر کمکهائی نیز به دولت بکند.

● لطفاً چند نمونه از کار خود را معرفی کنید.

* همانطوریکه در سؤالات قبلی توضیح دادم کار اصلی ما فعالیت بر روی تولید مستقیم کامل گازهای طبی، مانیفلد اکسیژن و گازهای بیهوشی و والوباکس میباشد. همچنین اوتلتهای چهارگانه و آرم مرکزی و الارم بخشی و دستگاه آب مقطرگیری بصورت یکبار تغطیر و فلومتراکسیژن نیز درست کرده‌ایم که تا بحال در چند بیمارستان نصب شده است.

● مشخصات و مزایای سیستم کامل گازهای طبی در بیمارستانها را شرح دهید.

* سابقاً زمانیکه بیماری نیاز به اکسیژن داشت خصوصاً در مواقعی که عمل جراحی یا هر نوع عمل دیگری در جریان بود، مسؤولین بیمارستانها می‌بایست کپسول اکسیژن را به داخل اطاق ببرند، انجام این کار علاوه براینکه نیاز زیادی به صرف وقت و نیرو داشت در بعضی مواقع خصوصاً در اطاق عمل موجب میشد تا با مخلوط‌شدن اکسیژن با گازهای خطرناک دیگر جو اطاق سمی و بصورت خطرناکی دربیاید. سیستم گازرسانی طبی بدین‌صورت است که مرکزی در خارج از ساختمان بیمارستانها مهیا شده و کلیه کپسولها در آن مرکز قرار میگیرند. از آنجا لوله‌کشی به تمام قسمتهای موردنیاز بیمارستان میشود. حرکت گاز بوسیله شیرهای بسیار حساس و دقیق کنترل شده و از هرگونه نشر گازی جلوگیری میشود. زمانی که نیاز به گاز اکسیژن باشد تنها کافی است که شیر را باز کرده و استفاده لازم را بعمل بیاوریم. مزایای این سیستم را میتوان بدین شرح بطور خلاصه بیان داشت.

الف- خطر آتش‌سوزی فوق‌العاده کاهش میابد. ب- از هدررفتن نیروی انسانی جلوگیری میشود بصورتی که میتوان از آن نیرو با نیروها در قسمتهای دیگر استفاده بعمل آورد.

ج- این سیستم از نظر اقتصادی با صرفه‌تر بوده و امنی‌تر نیز میباشد.

● چند درصد مواد اولیه و وسایل محصولات تولیدی شما از خارج کشور وارد میشود؟

* مواد اولیه ما کاملاً از خارج وارد میشود و ما با همان مواد اولیه قطعات را میسازیم. با توجه باینکه کار تولیدات ما هنوز روی روال عادی خود قرار نگرفته است ما تعدادی از وسایل خود را با مواد اولیه‌ای که آورده‌ایم بکمک دیگر برادران صنعتگر خود ساخته‌ایم و حتی یک قطعه نیز از خارج وارد نمی‌کنیم بجز زلفهای الارم مرکزی و دو عدد فشارشکی در دستگاه مانیفلد.

● برای تولید وسایل از چه افراد یا سازمانهائی کمک میگیرید؟

* با توجه باینکه ما هنوز در ابتدای راه بوده و کارخانه‌ای بزرگ نداریم بیشتر کارهایمان بوسیله چند تن از برادران صنعتگر که چندین سال نیز باهم دوست بوده‌ایم انجام میشود مقداری از کارهایمان بعهده کارگاههای کوچک متفرقه میباشد. تابحال از امکانات سازمانها و ارگانهای دولتی استفاده نکرده‌ایم ولی با طرحهای دیگری که داریم امیدواریم بتوانیم از امکانات آنها نیز استفاده کنیم.

● بنظر شما نقایص و محاسن ارگانهای انقلابی و دولتی در رابطه با کار مبتکرین بطور اعم و کار شما بطور اخص چیست؟

* به نظر من و دیگر برادرانی که باهم کار می‌کنیم، کار این ارگانها تابحال بطور نسبی خوب بوده است همینکه این روزها در گوشه و کنار شاهد ابتکارات یا اختراعاتی هستیم مبین این حقیقت است که ارگانها در این رابطه تا حدودی از خود فعالیت نشان میدهند. در اختیار گذاشتن وام به صنایع کوچک کار بسیار مفیدی بوده و اثرات زیادی داشته است ما میدانیم که یکی از مشکلات مخترعین که تقریباً در مورد همه آنها صدق میکند نداشتن پول کافی و یا مکان مناسب میباشد. ما هم که جدا از بقیه نیستیم خود ما بجز کارهائیکه تابحال انجام داده‌ایم چندطرح دیگر هم در دست داریم که همگی برای مملکت مفید و لازم است از این طرحها میتوانیم از چراغ عمل، واکیوم پمپ- انکیوباتور- آسپیراتور و تخت عمل اتوماتیک نام برد. با اطمینان کامل میتوانیم بگوئیم که وسایل نامبرده را تماماً میتوان در ایران تولید کرد ولی همانطور که گفتم انجام اینگونه کارها نیاز به سرمایه و جا و مکان دارد. در این رابطه حدود شش ماه پیش طی نامه‌ای که به مرکز ماشین‌آلات و لوازم یدکی وابسته به وزارت بازرگانی نوشتیم عنوان کردیم که ما قادر به ساخت ماشینهای لباسشوئی سنگین ۱۲۰-۱۳۰ کیلو میباشیم همچنین از آنها خواستیم که در این مورد سرمایه‌گذاری کنند که متأسفانه هنوز با ما تماس گرفته نشده است.

امیدواریم توجهات بیشتری به چنین مواردی مبذول شود.

بامید موفقیت این برادران و دیگر افرادی که در کار تولید فعالیتهائی دارند

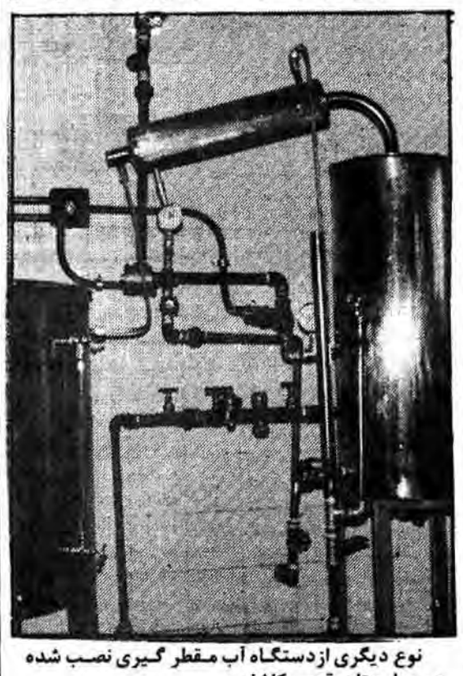

نوع دیگری ازدستگاه آب مقطر گیری نصب شده دربیمارستان قدس کاشان.
قیمت ۱/۲ الی ۱/۱ نوع خارجی (آلمانی، انگلیسی، آمریکائی) باهمان کیفیت

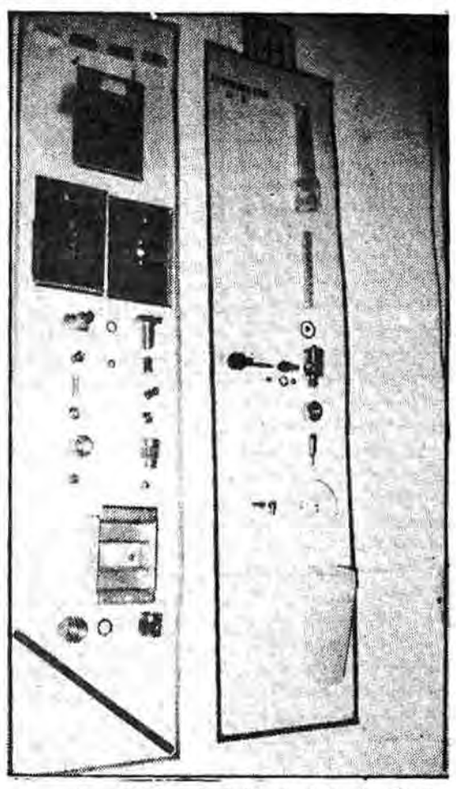

● عکس قطعات تفکیک شده آتلت و فلومتر رادرنمایشگاه بین‌المللی ۱۳۶۰ نشان میدهد

*** تجربه نشان داده که اگر از تولیدات داخلی حمایت کنیم، آن تولیدات پس از مدتی به نحو احسن تداوم پیدا میکند.**

فعالیتهای عمرانی در سراسر کشور

افتتاح مرکز تلفن خودکار نیکشهر

مرکز تلفن خودکار ۶۰ شماره‌ای بخش نیکشهر از توابع شهرستان چابهار خاش شروع بکار کرد.

معاون اداره کل مخابرات سیستان و بلوچستان ضمن اعلام این مطلب گفت: از این پس مردم این بخش میتوانند با تمام نقاط ایران و جهان ارتباط برقرار کنند.

همچنین بخش نگور از توابع چاه بهار از طریق یک خط اف ایکس به شبکه تلفن سراسری پیوست و مردم این بخش از این پس میتوانند با سراسر ایران و جهان ارتباط تلفنی برقرار کنند.

بهره برداری از یکصد پروژه آبرسانی در باختران

از سوی سازمان منطقه‌ای بهداری استان باختران یکصد پروژه لوله کشی آب آشامیدنی که توسط گروه مهندسی بهداشت این سازمان در روستاهای مختلف استان باختران احداث شده است مورد بهره برداری قرار گرفت.

بهره برداری از تلفن پانصد شماره‌ای فرخشهر

تلفن پانصد شماره‌ای نیمه خودکار فرخشهر طی مراسمی با شرکت معاون سیاسی و اداری استانداری، مدیر کل مخابرات استان، خانواده‌های شهدا و جمعی از مردم فرخشهر مورد بهره برداری قرار گرفت.

۵ روستای دیروکنگان از روشنائی برق بهره‌مند شدند

در یکسال گذشته ۳ دستگاه مولد برق ۴۰۰-۵۰۰ و ۱۵۰۰ کیلووائی در کنگان نصب شده و کار تامین روشنائی ۵ روستا از توابع شهرستانهای دیروکنگان نیز بپایان رسیده است. برای این منظور ۴۷ کیلومتر خطوط فشار ضعیف و قوی کشیده شده و ۳۹۱ پایه نیز در این مسیر نصب شده است.

شبکه برق روستای چهار بره بهره برداری شد

با بهره برداری از شبکه برق رسانی روستای چهاربره از توابع شهرستان بروجرد مردم این روستا زیر پوشش شبکه برق رسانی قرار گرفتند و از روشنائی بهره‌مند شدند. شبکه برق رسانی روستای چهار بره که با اعتباری بالغ بر ۸۱۴ هزار ریال احداث شده بود با حضور فرماندار بروجرد و رئیس اداره برق و تنی چند از مقامات محلی افتتاح شد.

برق رسانی به ۶ روستای آمل

۶ روستای مازندران در شهرستان آمل به شبکه سراسری برق کشور پیوستند و ۲۶۸ خانوار ساکنان این روستاها از تسهیلات و روشنایی برق برخوردار شدند برای برق رسانی به این روستاها جمعاً یازده میلیون و ۵۱۲ هزار ریال از اعتبارات شرکت برق منطقه‌ای مازندران بمصرف رسیده است.

تامین برق و آبرسانی به روستاهای سلماس

بهره برداری از شبکه برق هفت روستا و لوله کشی آب آشامیدنی یک روستای تابع سلماس آغاز شد فرماندار سلماس در مراسمی که بمناسبت دهه فجر با شرکت امام جمعه و مسئولین شهرستان سلماس در روستاهای تمر، قزلجه، یالقوز آغاج شکریازی، کانیان، مافی کندی- وردان برگزار شد شبکه برق روستاهای مذکور گشایش یافت و بدین ترتیب بیش از ۶۵۰ خانوار از روشنائی برق بهرمند شدند.

ضمناً بهره برداری از آب آشامیدنی روستای آغ زیبات و فروشگاه تعاون روستائی روستای وردان شروع شد.

آب آشامیدنی و برق ۱۳ روستای دامغان و شاهرود تامین شد

پروژه آب آشامیدنی و برق رسانی به ۹ روستای دامغان افتتاح شد و روستائیان مهماندوست مهدی آباد- عیدی آب- بهاء آباد و صید آباد از آب آشامیدنی- بهداشتی وهمچنین اهالی روستاهای نصر آباد شوکت آباد- رومقان- صید آباد- عیدی آباد- مجدآباد و بهاء آباد از روشنائی برق برخوردار گشتند هزینه اجرای برخی از این پروژه‌ها از محل درآمد یک روز نفت و اعتبار تبصره ۶ استانداری تامین و پرداخت شده است.

بر اساس این گزارش برای برق رسانی به چهار روستای عبدیا از توابع دامغان، روستاهای یونس آباد- قلعه نو- خالصه و تل شاهرود نیز مبلغ ۱۵ میلیون و ۲۷۰ هزار و ۲۳۴ ریال هزینه صرف شده است.

عملیات طرح آب آشامیدنی روستاهای خاش آغاز شد

عملیات طرح لوله کشی آب آشامیدنی روستاهای اسکل آباد، گزو، ده قلعه، و ایرندگان از توابع شهرستان خاش آغاز بکار نمود.

هزینه اجرای این طرح مبلغ ۱۲ میلیون ریال میباشد که از محل اعتبارات اداره بهداشت محیط شهرستان خاش تامین و پرداخت شده است.

این طرح باهمکاری اداره بهداشت محیط شهرستان خاش اجراء میشود.

افتتاح شبکه تلفنی بخش اشکذر یزد

شبکه تلفنی بخش اشکذر طی مراسمی افتتاح شد.

عملیات تقویت برق لاهیجان بپایان رسید

عملیات تقویت یکدستگاه ترانسفورماتور اصلی شهر و نصب یکدستگاه پست ترانسفورماتور بقدرت ۷۵۰۰ کیلو ولت آمپر در شهرستان لاهیجان مورد بهره‌برداری قرار گرفت روابط شرکت برق منطقه‌ای گیلان گزارش داد با بهره‌برداری از طرح یاد شده و خط ۶۳ هزار مگاولتی جدید بین رشت لاهیجان که در دو هفته گذشته مورد بهره‌برداری قرار گرفته است مشکل ولتاژ برق لاهیجان و حومه مرتفع و سبب تقویت شبکه برق شده است.

بهره‌برداری از دو طرح آبرسانی در روستاهای قدس و رکن‌آباد

بهره‌برداری از دو طرح آبرسانی در روستاهای قدس و رکن آباد از توابع شهرستان کاشمر آغاز شد طرحهای مذکور با صرف هزینه‌ای معادل ۱۶۰۰۰۰۰۰ ریال از سوی بهداشت محیط این شهرستان بانجام رسید و مورد بهره‌برداری قرار گرفت و ۶۵۰ خانواده روستایی در این دو روستا از آب آشامیدنی سالم برخوردار شدند.

تلفن خودکار بخش مرزی میرجاوه و بخش سرباز افتتاح شد

تلفن خودکار ۶۰ شماره‌ای بخش مرزی میرجاوه و بخش سرباز در استان سیستان و بلوچستان آغاز بکار کرد.

خبرگزاری جمهوری اسلامی با گشایش تلفن خودکار مذکور اهالی این دو بخش میتوانند با تمام نقاط ایران و جهان ارتباط تلفنی برقرار کنند.

بهره‌برداری برق روستاهای راجو و آسیاب‌سر

کار برق رسانی روستاهای راجو و آسیاب سر از توابع شهرستان رامسر بپایان رسید و مورد بهره‌برداری قرار گرفت شرکت برق منطقه‌ای گیلان گزارش داد برای تامین برق این دو روستا که دارای ۱۲۰ خانوار جمعیت میباشد متجاوز از ۴ میلیون و ۵۱۱ هزار ریال هزینه بمصرف رسیده که از محل شرکت برق منطقه‌ای گیلان و خودیاری اهالی تامین و پرداخت شده است.

بهره‌برداری از یک حمام در روستای نصرآباد

یک باب حمام ۱۶ دوشه بهداشتی در روستای نصرآباد گرگان افتتاح و مورد بهره‌برداری قرار گرفت.

حمام مذکور با صرف هزینه‌ای معادل ۴ میلیون و ۹۵۸ هزار و ۷۷۴ ریال توسط دفتر عمران امام گرگان بازیر بنای ۳۰۹ متر مربع احداث شده است.

جمهوری اسلامی

اخبار ایران و جهان

صفحه ۹
شنبه ۱ اسفند ۱۳۶۰ - ۲۵ ربیع‌الثانی ۱۴۰۲ - شماره ۷۹۰ - سال سوم

امریکا آمادهٔ پیاده کردن نیرو در السالوادور است

سان سالوادور - خبرگزاریها - درحالیکه چریکهای السالوادور هر روز ضربه مهلکی بر پیکر رژیم السالوادور وارد میسازند، وزیر دفاع السالوادور گفت اگر کمک‌های نظامی آمریکا کاری از پیش نبرد، آمریکا ناچار است مستقیماً وارد عمل شود و در السالوادور نیرو پیاده کند. درهمین حال چریکها اعلام کردند قیام عمومی نزدیک است. این درحالی است که براثر یورش چریکها بیش از ۷۰ درصد نیروی هوائی این کشور مهدم شده است. درهمین حال ۴۰۰ تن از رهبران مذهبی آمریکا خواستار قطع کمک‌های واشنگتن به السالوادور شدند. رژیم السالوادور علیرغم دریافت کمک‌های وسیع نظامی، اطلاعاتی و آموزش اسلحه، سواسیمه است در برابر چریکها مقاومت نماید.

● وزیر دفاع السالوادور گفت اگر کمک‌های نظامی کاری از پیش نبرد، آمریکا ناچار است مستقیما وارد عمل شود.

● چریکهای السالوادور اعلام کردند قیام عمومی نزدیک است.

● بیش از ۷۰ درصد نیروی هوائی السالوادور توسط چریکها منهدم شد.

● ۴۰۰ تن از رهبران مذهبی آمریکا خواستار قطع کمک‌های بیفایده واشنگتن به السالوادور شدند.

واشنگتن - خبرگزاری جمهوری اسلامی - گزارش واحد مرکزی خبر از واشنگتن حاکی است که نظامیان السالوادور مردم بی سلاح را که از جریکهای این کشور حمایت می‌کنند قتل عام می‌کنند و دولت ریگان میلیاردها دلار کمکهای نظامی خود را به رژیم السالوادور افزایش داده و نظامیان این کشور را در داخل خاک آمریکا تعلیم میدهد. در لندن فاش شد که دولت انگلیس نیز در کنار دولت آمریکا کمکهای مالی و سیعی در اختیار رژیم نظامی السالوادور قرار داده است. یاد آور میشود مبارزین السالوادور همواره اظهار داشته اند که تاکنون کمکی از شوروی و کوبا دریافت نداشته اند از سوی دیگر سفیر آمریکا در السالوادور اخیرا این نظریه را که بیشترین جنایات و آدم کشی ها توسط نظامیان در السالوادور صورت می‌گیرد رد نکرد باید توجه داشت که کشتار بیش از ۲۰ هزار نفر از مردم عادی این کشور طی دو سال گذشته هیچ حائی برای انکار این حمایت باقی نمی گذارد.

مخالفت افکار عمومی آمریکا

در همین حال اسوشیتدپرس از نیویورک بیش از چهار صد نفر از رهبران مذهبی آمریکا روز چهارشنبه خواستار پایان دادن به کمک نظامی آمریکا به السالوادور شدند و با سخنگوی این گروه گفت این اقدام سرآغاز یک اعتراض عمده از طرف کلیساهای آمریکا علیه سیاستهای دولت ریگان در آمریکای مرکزی بشمار می‌رود شخصیتهای مذکور در نامه‌ای خطاب به اعضای کنگره دولت ریگان را به شرکت عادی در جنایات و اختناقهای اعمال شده از طرف دولت جانیکار السالوادور متهم کردند.

در نامه مذکور گزارش اداره حقوقی کلیسای کاتولیک سان سالوادور اشاره شده دائر براینکه بیش از ۱۳ هزار نفر در خشونتهای سیاسی السالوادور در سال ۱۹۸۱ کشته شده‌اند و بیش از ۹۰ درصد این عده توسط نیروهای دولتی که تحت حمایت آمریکا هستند بقتل رسیده‌اند.

علاوه بر گزارش واحد مرکزی خبر از آنجا در حالی که گزارشات رسیده حاکی است که نظامیان السالوادور مردم بی سلاح را که از جریکهای این کشور حمایت می‌کنند قتل عام می‌کنند و دولت ریگان میلیاردها دلار کمکهای نظامی خود را به رژیم السالوادور افزایش داده و نظامیان این کشور را در داخل خاک آمریکا تعلیم میدهد. در لندن فاش شد که دولت انگلیس نیز در کنار دولت آمریکا کمکهای مالی و سیعی در اختیار رژیم نظامی السالوادور قرار داده است. یاد آور میشود مبارزین السالوادور همواره اظهار داشته اند که تاکنون کمکی از شوروی و کوبا دریافت نداشته اند از سوی دیگر سفیر آمریکا در السالوادور اخیرا این نظریه را که بیشترین جنایات و آدم کشی ها توسط نظامیان در السالوادور صورت می‌گیرد رد نکرد باید توجه داشت که کشتار بیش از ۲۰ هزار نفر از مردم عادی این کشور طی دو سال گذشته هیچ حائی برای انکار این حمایت باقی نمی گذارد.

مخالفت افکار عمومی آمریکا

در همین حال اسوشیتدپرس از نیویورک بیش از چهار صد نفر از رهبران مذهبی آمریکا روز چهارشنبه خواستار پایان دادن به کمک نظامی آمریکا به السالوادور شدند و با سخنگوی این گروه گفت این اقدام سرآغاز یک اعتراض عمده از طرف کلیساهای آمریکا علیه سیاستهای دولت ریگان در آمریکای مرکزی بشمار می‌رود شخصیتهای مذکور در نامه‌ای خطاب به اعضای کنگره دولت ریگان را به شرکت عادی در جنایات و اختناقهای اعمال شده از طرف دولت جانیکار السالوادور متهم کردند.

در نامه مذکور گزارش اداره حقوقی کلیسای کاتولیک سان سالوادور اشاره شده دائر براینکه بیش از ۱۳ هزار نفر در خشونتهای سیاسی السالوادور در سال ۱۹۸۱ کشته شده‌اند و بیش از ۹۰ درصد این عده توسط نظامیان سالوادوریه که تحت حمایت آمریکا هستند بقتل رسیده‌اند.

در این میان وزیر دفاع السالوادور گفت اگر کمکهای نظامی بیشتری در اختیار رژیم قرار نگیرد و در بدین ترتیب هفتاد درصد نیروی هوائی ال سالوادور نابود شده است. لازم به یاد آوریست که احیرا آمریکا شش هلیکوپتر و هشت هواپیما در اختیار رژیم نظامی ال سالوادور قرار داده است.

چریکها همچنین یک تانک ارتش را منهدم کردند و بیک واحد گشتی نظامی در نزدیکی بزرگترین پایگاهموئی ال سالوادر حمله کردند بعلاوه شما به گزارش یونایتدپرس چریکهای ال سالوادور در ده کیلومتری سان سالوادوردست به حمله زدند. سربازی که برای نگهبانی یک اردوگاه چریکی درحوالی هلیکوپتر کرده بود گفت چریکها در شمال سان سالوادوربه تمن از نیروهای دولتی را بقتل رسانده‌اند.

چریکها در حملهٔ خود به پایگاه هوائی نزدیک پایتخت بیست هواپیما و شش هلیکوپتر را منهدم کردند و بدین ترتیب هفتاد درصد نیروی هوائی ال سالوادر نابود شده است. لازم به یاد آوریست که احیرا آمریکا شش هلیکوپتر و هشت هواپیما در اختیار رژیم نظامی ال سالوادر قرار داده است.

چریکها همچنین یک تانک ارتش را منهدم کردند و بیک واحد گشتی نظامی در نزدیکی بزرگترین پایگاهموئی ال سالوادر حمله کردند بعلاوه شما به گزارش یونایتدپرس چریکهای ال سالوادور در ده کیلومتری سان سالوادوردست به حمله زدند. سربازی که برای نگهبانی یک اردوگاه چریکی درحوالی هلیکوپتر کرده بود گفت چریکها در شمال سان سالوادوربه تمن از نیروهای دولتی را بقتل رسانده‌اند.

قیام عمومی نزدیک است

از سوی دیگر آسوشیتدپرس گزارش می‌دهد چریکهای ال سالوادر که برای سرنگونی رژیم دست نشاندهٔ آمریکا در این کشور مبارزه می‌کنند چندین دکل انتقال برق را در بردیکی شهرسانتا آنا در ۴۸ کیلومتری شمال غربی سان سالوادر منفجر کردند و بخشهائی از دومین شهر بزرگ کشور را در خاموشی فرو بردند چریکها همچنین ادعا کردند در نبردهای ماه گذشته ۳۷۲ سرباز دولتی را کشته یا زخمی کرده‌اند و یا دستگیر نکرار کردند که ساعت قیام ملت نزدیک شده است». رادیوی زیر زمینی چریکها اعلام کرد

قیام عمومی نزدیک است

از سوی دیگر آسوشیتدپرس گزارش می‌دهد چریکهای ال سالوادر که برای سرنگونی رژیم دست نشاندهٔ آمریکا در این کشور مبارزه می‌کنند چندین دکل انتقال

شهردار شیراز:

۶۰ درصد بودجه ۲۱۰ میلیون تومانی شهرداری شیراز به طرحهای عمرانی اختصاص یافته است

● از پذیرائی مهمانان نوروزی در شیراز معذوریم

● درسال آینده ترمینالی برای اتوبوسها با اعتباری حدود ۱۰۰ میلیون تومان درزمینی به مساحت ۱۰۰ هزارمتر مربع توسط دانشگاه شیراز احداث خواهدشد.

شیراز - خبرنگار جمهوری اسلامی - طی یک مصاحبه مطبوعاتی با برادر ابوالقاسم حورریی، شهردار شیراز به مشکلات شهرداری و بودجه سال ۶۱ شوایید سخنان، طرح ترافیک، اسفالت خیابان پل و ترمینال و حیاط‌های در سال ۶۱ شیراز را جویا شدیم.

برادر حوارمی اسناد شهرداری را در زمان طاغوت و زمان حال با هم مقایسه کرده وگفت شهرداری یکی از ارگان‌هائی بود که در ارتباط مستقیم با رژیم پهلوی بوده است و تعدادی از ایادی رژیم شاه که نمی‌توانستند از طریق سدی محور کوه گردنه ۴۵ متری ۴۰ مقام و تکمیل خیابان ۲۰ متری در عادل آباد و تکمیل خیابان ۳۲ متری هنگ و ۴۵ متری گار و پاسداران، و احداث دو خیابان ساحلی رحد فاصل پل پارکینگ و پل سلمان.

و بسیاری طرح عمر بی دیگر و ما یک سری طرحها داریم که حریش ضروری است. مثل پل حلوی بازار و کیل و احداث جاده کمترک وحیابان همت و ادامه خیابان ترمینال که باید در اولین فرصت به مرحله اجرا درآید.

شهردار شیراز سپس در مورد عدم وجود ترمینال در شیراز اظهار داشت خوشبختانه با کوششی که به عمل آمده است ما اعتباری حدود ۱۰۰ میلیون تومان از طرف دولت در سال آینده جهت ترمینال برای اتوبوس‌ها در حد فاصل پل سلمان و پل پارکینگ در زمینی به مساحت ۱۰۰۰۰۰ متر مربع که طرح آن از طرف دانشگاه شیراز تهیه شده است حزا خواهد شد. و مشکلی بنام پارکینگ دیگر در شیراز نخواهیم داشت. سپس مهندس دانشور در رابطه با کندو کاو در خیابان ها و عدم ترمیم آنها که باعث ناراحتی صدها هزار نفر شهر شیراز شده است اظهار داشت همشهریان ما باید بدانند که شهرداری حتی یک چاله را هم نکنده است و تمام این ویرانی خیابان ها به عهده شرکتهای گاز و برق و آب و مخابرات است. این شرکتها بی قید و بند هر جا که میخواهند حفر میکنند و متاسفانه در مورد مرمت دوباره آن هیچ اقدامی نمی کنند. این شرکتها مستظر می‌مانند تا خیابانی را شهرداری آسفالت کند و بعد آنها شهر را به این صورت و سهولت با بیل‌های مکانیکی خود ویران کنند. مردم باید علت را از این شرکتها به پرسند. این شرکتها بدون هماهنگی با شهرداری اقدام به حفاری میکنند وحود مسئول مرمت آن هستند.

وی درمورد سدمعبرد که‌داران گیشه‌هاگفت: اینجانبای اینکه احساس را درمعاره ارائه دهند به قیمت خیلی گران‌تر بدست دست فروشان بفروش می‌رسانند و ما تصمیم گرفته‌ایم که تمام دست‌فروشان سطح شهر را جمع کنیم و شهر را از وجود گیشه و دکه و چادر پاک نمائیم، و ماحائی درمنطقه‌های پشت بازار گشهر برای این دکه‌داران درنظر گرفته‌ایم که همه را به آنجا انتقال خواهیم داد.

سپس مهندس حسوارمی در پاسخ سیکی از سئوالات درمورد فضای سبز و حود کفائی شهرداری اظهارداشت ما از سال گذشته درختان و گل‌های ریتی را که سه جرصریر جیری عیدمانمی‌شد جمع کردیم و به جای آن سیفی‌کاری، گندم، جو و یونجه و نشاء سیمرمینی درمحیط‌های فضای سبز کشت کردیم که یک قلم محصولات شهرداری درسال گذشته حدود ۳۰تن گندم و یک تن خرما بوده است و همچنین جاروهای رفت‌گران راحدودمان کشت کردیم که دیگراحتیاج به واردکردن آن ازاصفهان نداریم و قرار است که کلیه باغات سیاد مستعفین دراختیار شهرداری قرارگیرد تاآنرا به پارک عمومی تبدیل کنیم. وی درپایان اظهارداشت درشیراز حدود ۱۵۰۰۰۰ نفرمهاجرجنگی داریم و ازآنجائیکه باید شهرداری حود کفاباشد و ماکلیه امکانات خود را دراختیار مهاجرین جنگی گذاشته‌ایم پس با این وضع آمادگی هیچ‌گونه پذیرش مهمانان نوروزی را نخواهیم داشت و البته ماجهت حود کفائی طرح‌هائی را آماده کرده‌ایم که با وصول عوارض که متناسب باتوان پرداخت مردم باشد از اول سال ۶۱ بمرحله اجراخواهیم گذاشت و ماجهت تخلفات ساختمانی و قطع اشجار مقرر گردیده نمایندهای ازطرف آقای بروجردی حاکم شرع محترم شیراز درشهرداری مستقر بشوند تاجلوی هرگونه خلاف کاری و سودجوئی گرفته شود.

درصد اس مربوط به طرحهای عمر بی ست که بن طرحها شمل:

۱ - احداث بلوار عادل آباد ۲ - احداث بلوار ۴۵ متری حاتون آباد کمربندی ۳ - احداث ۳۵ متری دارالرحمه و شیشه گری تا ۷۰ متری ۴ - ادامه خیابان کمر سدی در محور کوه گردنه ۴۵ متری ۴۰ مقام و تکمیل خیابان ۲۰ متری در عادل آباد و تکمیل خیابان ۳۲ متری هنگ و ۴۵ متری گار و پاسداران، و احداث دو خیابان ساحلی رحد فاصل پل پارکینگ و پل سلمان.

و بسیاری طرح عمر بی دیگر و ما یک سری طرحها داریم که حریش ضروری است. مثل پل حلوی بازار و کیل و احداث جاده کمترک وحیابان ترمینال که باید در اولین فرصت به مرحله اجرا درآید.

شهردار شیراز سپس در مورد عدم وجود ترمینال در شیر ر اظهار داشت خوشبختانه با کوششی که به عمل آمده است ما اعتباری حدود ۱۰۰ میلیون تومان از طرف دولت در سال آینده جهت ترمینال برای اتوبوس‌ها در حد فاصل پل سلمان و پل پارکینگ در زمینی به مساحت ۱۰۰۰۰۰ متر مربع که طرح آن از طرف دانشگاه شیر ر ست حزا خواهد شد. و مشکلی بنام پارکینگ دیگر در شیراز نخواهیم داشت. سپس مهندس حوارمی در رابطه با کندو کاو در خیابان ها و عدم ترمیم آنها که باعث ناراحتی صدها هز ر نفر شهر شیس شده است اظهار داشت همشهریان ما باید بدانند که شهرداری حتی یک چاله را هم نکنده است و تمام این ویر بی خیابان ها به عهده شرکتهای گاز و برق و آب و مخابرات است. این شرکتها بی قید و بند هر جا که میخواهند حفر میکنند و متاسفانه در مورد مرمت دوباره آن هیچ اقدامی نمی کنند. این شرکتها مستظر می‌مانند تا خیابانی ر شهرداری آسفالت کند و بعد آنها شهر را به این صورت و سهولت با بیل‌های مکانیکی خود ویران کنند. مردم باید علت را از این شرکتها به پرسند. این شرکتها بدون هماهنگی با شهرداری اقدام به حفاری میکنند وحود مسئول مرمت آن هستند.

وی درمورد سدمعبرد که‌داران گیشه‌هاگفت: اینجانبای اینکه احساس را درمعاره ارائه دهند به قیمت خیلی گران‌تر بدست دست فروشان بفروش می‌رسانند و ما تصمیم گرفته‌ایم که تمام دست‌فروشان سطح شهر را جمع کنیم و شهر را از وجود گیشه و دکه و چادر پاک نمائیم، و ماحائی درمنطقه‌های پشت بازار گشهر برای این دکه‌داران درنظر گرفته‌ایم که همه را به آنجا انتقال خواهیم داد.

سپس مهندس حسوارمی در پاسخ سیکی از سئوالات درمورد فضای سبز و حود کفائی شهرداری اظهارداشت ما از سال گذشته درختان و گل‌های ریتی را که سه جرصریر جیری عیدمانمی‌شد جمع کردیم و به جای آن سیفی‌کاری، گندم، جو و یونجه و نشاء سیمرمینی درمحیط‌های فضای سبز کشت کردیم که یک قلم محصولات شهرداری درسال گذشته حدود ۳۰تن گندم و یک تن خرما بوده است و همچنین جاروهای رفت‌گران راحدودمان کشت کردیم که دیگراحتیاج به واردکردن آن ازاصفهان نداریم و قرار است که کلیه باغات سیاد مستعفین دراختیار شهرداری قرارگیرد تاآنرا به پارک عمومی تبدیل کنیم. وی درپایان اظهارداشت درشیراز حدود ۱۵۰۰۰۰ نفرمهاجرجنگی داریم و ازآنجائیکه باید شهرداری حود کفاباشد و ماکلیه امکانات خود را دراختیار مهاجرین جنگی گذاشته‌ایم پس با این وضع آمادگی هیچ‌گونه پذیرش مهمانان نوروزی را نخواهیم داشت و البته ماجهت حود کفائی طرح‌هائی را آماده کرده‌ایم که با وصول عوارض که متناسب باتوان پرداخت مردم باشد از اول سال ۶۱ بمرحله اجراخواهیم گذاشت و ماجهت تخلفات ساختمانی و قطع اشجار مقرر گردیده نمایندهای ازطرف آقای بروجردی حاکم شرع محترم شیراز درشهرداری مستقر بشوند تاجلوی هرگونه خلاف کاری و سودجوئی گرفته شود.

مدیرکل شرکت توانیر

بودجه عمرانی سال آینده توانیر صرف نیروگاهها و خطوط انتقال نیروی برق کشور می‌شود

وزارت نیرو با یک برنامه ریزی دقیق طی ۱۰ سال تمام روستاهای کشور را تحت پوشش برق رسانی قرار می دهد

بودجه عمرانی سال ۱۳۶۱ توانیر بالغ بر ۵۵ میلیارد ریال است که صرف ساخت نیروگاههای مختلف و خطوط انتقال نیروی برق کشور خواهد شد.

محمد اسماعیل گراچیان مدیرعامل شرکت توانیر طی یک مصاحبه مطبوعاتی علت خاموشیهای برق و برنامه های سال ۶۱ این سازمان را تشریح کرد. وی ابتدا در زمینه تولید نیروی برق گفت اکنون ۳۶۰۰ مگاوات برق میتوانیم تولید کنیم که حدود ۳۵۰۰ تا ۳۶۰۰ مگاوات آن مورد مصرف هموطنان قرار میگیرد ولی بعلت کمبود سوخت و فصل زمستان میزان مصرف برق حتی از تابستان نیز بیشتر شده است، بعلاوه کارکنان شرکت توانیر همه در صدد هستند تا تمامی نارسائی های موجود از جمله نقص فنی نیروگاهها ومشکلات قطع برق در نواحی مختلف کشور را رفع کنند. مدیرعامل شرکت توانیر سپس در مورد برنامه های سال ۶۱ و طرح های عمرانی این شرکت گفت: بودجه عمرانی سال ۱۳۶۱ شرکت توانیر بالغ بر ۵۵ میلیارد ریال است که صرف ساخت یا اتمام پروژه نیروگاههای کشور خواهد شد.

همچنین در مورد ایجاد خطوط انتقال نیرو طرح هایی در دست اجرا است از جمله میتوان از خط انتقال نیروی تهران، اصفهان، تهران،قائم شهر، گرگان، شبکه انتقال جنوب غرب، جنوب کشور، غرب، شمال غرب، مرکز، جنوب شرقی، شمال و توسعه بعضی از خطوط و پستها که از بودجه سال ۶۱ نیز صرف آنها خواهد شد.

طی این مدت برخی از نیروگاههای قدیمی کشور توسط کارکنان توانیر تعمیر شده و مجددا مورد استفاده قرار گرفته اند از جمله نیروگاه گازی ری که بتازگی توسط کارگران توانیر تعمیرات اساسی در آن انجام شد. همچنین نیروگاه منتظر القائم که با تعمیرات اساسی که در آن انجام گردید. هفته قبل بمناسبت ۲۲ بهمن وارد مدار شد. بطورکلی سعی ما بر این است که برق مورد نیاز هموطنان را در کلیه شرایط تامین کنیم ولی باید توجه داشت که اکنون کشورمان در موقعیت جنگی قرار دارد و با مسائلی از قبیل کمبود سوخت، اخراج کارشناسان خارجی محاصره اقتصادی مواجه هست که تمامی این عوامل نقش بسیاری در تولید و انتقال برق دارد بنابراین مردم مسلمان ایران با صبر انقلابی مشکلات و نارسائیهایی که گاهی باعث خاموشی میشود باید تحمل کنند مهندس گراچیان سپس در مورد برق رسانی به روستاها گفت: وزارت نیرو با یک برنامه ریزی دقیق و ۱۰ ساله در نظر دارد تمامی روستاهای کشور را تحت پوشش برق رسانی قرار دهد. ولی این توسعه برق رسانی میباید با برنامه های تولید و انتقال نیروی برق در کشور همگام باشد. وی در پایان از کلیه هموطنان درخواست کرد که باتوجه به مشکلاتی که از لحاظ تامین برق مورد نیاز وجود دارد حتی الامکان از مصرف بی رویه برق جلوگیری شود و از وسایل برقی پرمصرف استفاده کمتری شود.

سفر پاپ به آفریقا

خبرگزاری فرانسه گزارش میدهد پاپ ژان پل دوم رهبر کاتولیکهای جهان در چهارمین مرحله از سفر خود به کشورهای افریقائی برای یک دیدار هشت ساعته از گینه استوائی گذاشت وی پس از یکساعت پرواز بسوی مالابو پایتخت گینه استوائی از جانب رئیس جمهور این کشور مورد استقبال قرار گرفت.

پاپ در یک مراسم مذهبی که در باتا دومین شهر گینه استوائی برگزار شد شرکت کرده و سپس این کشور را به مقصد گابن ترک کرد.

وی همچنین از گابن روانه یک دیدار شش ساعته از گینه اکوادر شد.

نماینده کارگران لیبیائی و پاکستانی از کارخانه سیمان وشرکت واحد دیدار کردند

صبح پنج‌شنبه نمایندگان کارگران کشورهای برادر پاکستان ولیبی ازشرکت واحد دیدار بعمل آورده و باچندتن ازمسئولان وکارگران صحبت نمودند ودرادامه دیدارهای خود به کارخانه سیمان تهران رفته وازنزدیک طرزتهیه سیمان رامشاهده کردند وباتعدادی ازمسئولین کارخانه و برادران کارگرمسلمان گفتگو کردند وآنگاه بهاردار دین برادران کارخانه سیمان تهران صرف کردند. این بازدیدهادرساعت ۱۴۰۰/ حاتمه یافت.

دوتن از اشرار بوشهر به هلاکت رسیدند

تهران - خبرگزاری جمهوری اسلامی - روابط عمومی ژاندارمری جمهوری اسلامی ایران درتماسی با خبرگزاری جمهوری اسلامی اعلام کرد: دوتن از اشرار منطقه خورریر بوشهر باسامی علامحسین معصومی و حسن رضائی از اشرار معروف و قاتلان متواری این منطقه که سالها به شرارت و ایجاد آشوب در منطقه مشغول بودند و پس از انقلاب نیز بکشار در سال ۵۸ مرتکب قتل و خرج مردم و یکبار نیز در اواسط تیرماه سال جاری ۳ تن از برادران پاسدار را به شهادت رسانده و متواری شده بودند. ژاندارمری جمهوری اسلامی ایران به منظور قلع و قمع اینگونه اشرار آشوب‌طلب دستورات لازم را به هنگ ژاندارمری بوشهر صادر کرد که بلافاصله با اعزام نیروی مجهز و مسلح به منطقه موضوع با قاطعیت و هوشیاری کامل دنبال شد و مامورین پاسگاه خورموج موفق شدند در ساعت ۷ و سی دقیقه روز ۱۹ بهمن ماه جاری بدون هیچگونه تلفاتی اشرار مذکور را به هلاکت برسانند.

هیئت عالی نظارت بر بازسازی نیروی انسانی در وزارت کار و امور اجتماعی تشکیل شد

گزارش خبرنگار ما از تهران - جمعه ای اسلامی از روابط عمومی وزارت کار و امور اجتماعی کسب اطلاع کرد برادر احمد سوکوئی وزیر کار و امور اجتماعی طی اطلاعیه‌ای تشکیل هیئت عالی نظارت بر بازسازی در این وزارتخانه را اعلام و اعضاء هیئت را معرفی کرد بموجب این اطلاعیه برادر ابوطالب صدوقی رئیس هیئت عالی و برادر احمد دوست حسنی بعنوان رابط هیئت با معاون محترم وزیر در امر بازسازی معرفی شده‌اند.

۷۳۰ واحد مسکونی در اسلام آباد باز سازی و ۲۰۰ خانه احداث شد

تاکنون ۷۳۰ واحد مسکونی که در جریان جنگ تحمیلی بر اثر بمباران هواپیمای رژیم جنایتکار صدام بکلی ویران شده بود توسط این دفتر در اردوگاه گلوار احداث شده و کلیه مهاجرین جنگی این اردوگاه در واحدهای مذکور اسکان داده شده‌اند.

وی افزود از امروز (۶۰/۱۱/۲۹) کلیه امکانات دفتر تعمیر و بازسازی مناطق استان در هر جا که جنگی را آماده کرده‌ایم با هر چه زودتر خانه‌هائی که بر اثر بمباران احیانا ویران شده تعمیر کرده و بازسازی شود.

عملیات احرائی دوطرح عمرانی دربخش خواف

مشهد - عملیات احرایی یک کانال آبیاری بطول ۱۴ کیلومتر از سوی جهادسازندگی بخش خواف شهرستان تربت جدیریه در روستای قاسم‌آباد این بخش آغازشد.

سیاست جدید عربستان درمورد سفر حج

گزارش واحد مرکزی خبر در واشنگتن روزنامه گاردین امروز شمال درشماره اخیر خود ضمن گسترده مرکزی راجران حادثه حدا در عربستان سعودی سریعا نسبت به حدات ساختمانهائی که برای زائران درنظر گرفته خواهد شد اقدام می‌کند. برپایه این گزارش هدف مقامات دولتی عربستان از انجام این کار کاهش ارتباط مردم عربستان با زائران خانه خداست.

بسم رب الشهدا و الصدیقین

مکتبی که شهادت دارد اسارت ندارد

امام خمینی

در سالگرد پیروزی انقلاب اسلامی ایران، سالگرد پیروزی جنود الله بر پیروان طاغوت روز به سرآمدن عمر استعمار در میهن اسلامیمان دست طاغوت و استعمار از آستین منافقین بدرآمد و گلی را از گلزار مؤمنان این دیار پرپر نمود برادرمان خسرو بیات مسئول روابط عمومی بسیج سپاه پاسداران انقلاب اسلامی اهر که قبل و بعد از انقلاب تلاشهای خستگی ناپذیر او بر کسی پوشیده نیست عاقبت در ۲۲ بهمن ماه توسط منافقین این سرباران آمریکا در جبهه داخلی به شهادت رسید در هنگام شهادت او همفکرانش را به صبر دعوت نموده و به آنها گفت من میروم تا سلام شما را به بهشتی سرسابم بساد و راهش گرامی باد.

تلاش بی ثمر صدام برای جلوگیری از فرار سربازان

تهران - خبرگزاری جمهوری اسلامی از منابع آگاه منطقه کسب اطلاع کرد بمنظور جلوگیری از فرار و قبول پیامدهای و اسارت سربازان عراقی گروهی از پرسنل ارتش صدام که مبنی به اصطلاح توجیه سیاسی ارتشیان عراق هستند در سحرانی های مکرر و بی ثمر خود تلاش می‌نمایند جسین القا کنند که سربازان عراقی در صورت اسارت توسط نیروهای ایران به حوحه اعدام سپرده میشوند لذا خود کشی در جبهه‌ها بهتر از اسارت بدست ارتش اسلام است همچنین بلندگوهای تبلیغاتی صدام با پخش مصاحبه جعلی با اسرای ایرانی از طریق رادیو تعداد می‌کوشند تا در روحیه خانواده‌های اسرای ایرانی تزلزل و نگرانی ایجاد کنند حسرگر ری جمهوری اسلامی یاد آور میشود در حالیکه تلاشهای دولت جمهوری اسلامی ایران برای فراهم آوردن شرایط مبادله خانواده اسرای جنگی ایران وعراق ادامه دارد و وزارت امور خارجه کشورمان طی چهار یادداشت رسمی بنمایندگی صلیب سرخ جهانی چگونگی سفر خانواده اسراء جنگی عراق به ایران را اعلام کرده است رژیم صدام به دلائلی که بر همگان روشن است به گفته مقامات صلیب سرخ از اعلام پاسخ رسمی امتناع میکند و تبلیغات انحرافی را در این مورد آغاز کرده است.

صدام که قبول ایس پیشنهاد جمهوری اسلامی ایران تهدید بالقوه‌ای برای پایه‌های لرزان حکومت ضد مردمی خود وعاملی برای افشای هرچه بیشتر ماهیت پلید و منفور رژیمش می‌بیند تبلیغات سوء و دروغین خود را توسط مزدورانش در باره وضع زندگی اسرای جنگی عراق در ایران گسترش داده است.

اینگونه حرکات نامعقول رژیم صدام که از لزام پاسخ رسمی به پیشنهاد بی سابقه بحست وزیر جمهوری اسلامی ایران امتناع میورزد نشان دهنده هراس بیش از حد ایس رژیم آمریکائی از آشنائی خانواده اسراء جنگی عراق با حقایق امور در ایران و روند انقلاب اسلامی است.

جانشین فرمانده نیروی زمینی تک های انتحاری عراق در چزابه را تشریح کرد

ماختران - بگزارش خبرنگار واحد مرکزی خبر در ماختران سرهنگ حمالی فرمانده عملیات عرب « حابشین فرمانده نیروی زمینی ارتش جمهوری اسلامی ایران ساعت ده صبح روز پنجشنبه در یک مصاحبه مطبوعاتی و رادیو تلویزیونی که در محل ستاد مشترک عملیات عرب تشکیل شد شرکت کرد. و به سئوالات مختلف خبرنگاران در رابطه با جبهه های جنوب و غرب و یک های انتحاری عراق در چزابه پاسخ گفت وی که بتازگی از جبهه های جنوب کشورمان دیدن کرده است ضمن ستایش ازروحیه نیروهای رزمنده ما در رابطه با وضع عمومی جبهه های جنوب گفت: صدام بطور کلی برای منحرف کردن افکار عمومی جهان و تبلیغات کاذب برای اینکه نشان دهد انسکار عملیات را هنوز در دست دارد و منحرف کردن سربازان خود دست به یک خبر کذب مذبوحانه زد. انجیرابی در روز ۱۷ بهمن ماه دارد و ارسمت چزابه یک

اعزام به جبهه

تربت حیدریه - دو روز گذشته گروهی از اعضاء سپاه پاسداران انقلاب‌اسلامی تربت حیدریه درمیان بدرقه گرم و پر شور اهالی راهی جبهه‌ها شدند

تلاش بی ثمر صدام برای جلوگیری از فرار سربازان

تهران - خبرگزاری جمهوری اسلامی از منابع آگاه منطقه کسب اطلاع کرد بمنظور جلوگیری از فرار و قبول پیامدهای و اسارت سربازان عراقی گروهی از پرسنل ارتش صدام که مبنی به اصطلاح توجیه سیاسی ارتشیان عراق هستند در سحرانی های مکرر و بی ثمر خود تلاش می‌نمایند جسین القا کنند که سربازان عراقی در صورت اسارت توسط نیروهای ایران به حوحه اعدام سپرده میشوند لذا خود کشی در جبهه‌ها بهتر از اسارت بدست ارتش اسلام است همچنین بلندگوهای تبلیغاتی صدام با پخش مصاحبه جعلی با اسرای ایرانی از طریق رادیو تعداد می‌کوشند تا در روحیه خانواده‌های اسرای ایرانی تزلزل و نگرانی ایجاد کنند حسرگر ری جمهوری اسلامی یاد آور میشود در حالیکه تلاشهای دولت جمهوری اسلامی ایران برای فراهم آوردن شرایط مبادله خانواده اسرای جنگی ایران وعراق ادامه دارد و وزارت امور خارجه کشورمان طی چهار یادداشت رسمی بنمایندگی صلیب سرخ جهانی چگونگی سفر خانواده اسراء جنگی عراق به ایران را اعلام کرده است رژیم صدام به دلائلی که بر همگان روشن است به گفته مقامات صلیب سرخ از اعلام پاسخ رسمی امتناع میکند و تبلیغات انحرافی را در این مورد آغاز کرده است.

صدام که قبول ایس پیشنهاد جمهوری اسلامی ایران تهدید بالقوه‌ای برای پایه‌های لرزان حکومت ضد مردمی خود وعاملی برای افشای هرچه بیشتر ماهیت پلید و منفور رژیمش می‌بیند تبلیغات سوء و دروغین خود را توسط مزدورانش در باره وضع زندگی اسرای جنگی عراق در ایران گسترش داده است.

اینگونه حرکات نامعقول رژیم صدام که از لزام پاسخ رسمی به پیشنهاد بی سابقه بحست وزیر جمهوری اسلامی ایران امتناع میورزد نشان دهنده هراس بیش از حد ایس رژیم آمریکائی از آشنائی خانواده اسراء جنگی عراق با حقایق امور در ایران و روند انقلاب اسلامی است.

لشگر و رزمش بسیار سنگینی به نفرات خط مقدم ما حمله کرد که حدود ۱۰۰ الی ۲۰۰ متر موفق شد بداخل نفوذ بیابد که سربازان ما دستور دادند که صدام بس از این شکست مجبور شد نیروهای خود را دوباره در منطقه شیب عراق جمع کند و برای آنها سحرانی کند. سپس از ارتفاعات سمه با انبوه آرتش و تمرکز قوای یکی از ارتفاعات پست این منطقه را که ما نیروی بسیار کمی در آنجا داشتیم بدست آورد. و بعد از چند ساعت با انسحام نیروهای رزمنده اپس تپه نیز از دست نیروهای صدامی خارج شد و قوای کمر در این حمله نیز با دادن تلفات سنگین و تعدادی اسیر بامفر گذاشتند. صدام که اراین دو تنگ ناامید شده بود این بار شاس خود را از طریق نیسان امتحان کرد که بار هم نیازی جدا نیروهای پرتوان ما ضمن وارد کردن تلفات سنگینی و گرفتن اسیر از آنها مانع پیشروی آنها شدند و در حال حاضر بطور کامل کنترل منطقه چزابه در انحیار نیروی خودی است.

حابشین فرمانده نیروی زمینی هدف از حملات اخیر عراق را یک نوع مانور تبلیغاتی دانست و گفت فکر میکنم صدام مطمئن است که میرود و این تلاش‌های مذبوحانه نیز بخاطر دلگرمی ارتش شکست خورده خود و حکومتهای مرتجع منطقه که از او پشتیبانی میکنند انجام میدهد تا شاید چند روزی بیشتر به حکومت خیانته خود ادامه دهد.

ولی بیاری خدای تعالی سقوط او حتمی است. سرهنگ حمالی بمبارمان اسلام آباد غرب توسط هواپیماهای عراقی را پیامد شکست نیروهای صدام در جنوب دانست وگفت دشمن بیرحم سنگ دل و کافر است و هرجا که بتواند ویران خواهد کرد و مردم بیگناه و بی‌دفاع را بشهادت خواهد رساند. وی کمک ارتش شاه حسین به صدام را صفر دانست و گفت این چیز تازه‌ای نیست از شروع جنگ تا به حال شاه حسین و دیگر کشورهای مرتجع منطقه هم از نظر نظامی و هم از نظر اقتصادی باو کمک میکنند. این باعث میشود که ملت مسلمان نیروهای رزمنده ما انسجام بیشتری پیدا کنند و فداکاری بیشتری از خود نشان دهند.

سرهنگ حمالی در خواب پرسش خبرنگار خبرگزاری جمهوری اسلامی که هدف صدام از بمباران نقاط مسکونی چه میباشد گفت صدام برای جبران هر شکستی که نصیب نیروهایش شده و برای دادن روحیه کاذب به نیروهایش نقاط مسکونی را بمباران کرده است و هر بار نیز تعدادی از هموطنان عزیز و بیگناه ما شهید شدند. سرهنگ حمالی در جواب این سئوال که کمکهای شاه حسین چقدر میتواند در جنگ اثر بگذارد گفت کمکهای زدن در جنگ هیچ تاثیری نخواهد گذاشت و مقاومت مردم برای مبارزه بیشتر خواهد شد و اردن از سندو جنگ تا کنون به عرا

تفوق نیروهای اسلام و انحطاط نیروهای ۰۰۰

بقیه از صفحه ۱۲

اینها را قبال و طالب زندگی صحیح کنیم. از آنطرف چیزی که امروز مهمتر است روی آن تأکید کنیم اینست که زندگی متوقفانه راهم اسلام بدنر ازاین محکوم میکند ودرمورد مرفین قرآن میگوید «ان المبذرین کانوا اخوان الشیاطین» (اسراف کاران برادران شیاطین‌اند) امروز که آمریکا لقب شیطان بزرگ راازامام ماگرفته لطبعه خوبی درست کرده‌اند که پولدارهاوحتاج سرمایه‌دار مرفه میتوانند همیشه همراه سیاست آمریکا باشند، یعنی طبیعتشان اینست سرمایه‌دارها باید عربی باشند ونمی‌شود اینها مستقل باشند چون مستقل روی پایشان نمی‌توانند بایستند وشرقی هم که برای آنها معنی ندارد ومامهم نمیخواهیم آنطور باشند «ان المبذرین کانوا اخوان شیاطین ولاتبذر تبذیرا» وآیات اسراف و تبذیر خیلی زیاد است «ان الله لایحب المسرفین» (خداوند اسراف کاران دوست نمی‌دارد) آیات قرآن زیاد می‌توانید پیداکنید وازلحاظ روایات. اینقدر روایات ضد اسراف و ضد تبذیر فراوان است که هریک ازشما شاید مقدار زیادی دردهن داشته باشید ومن یکی دومورد را نقل میکنم.

● موضع شدید حضرت علی (ع) نسبت به اسراف کاران

علی‌بن ابیطالب (ع) دردوران حکومتشان بکبار درمسجد ساختم فرموده بودند که شنیده بودم یک پیرمرد مسلمانی بعدار اسلام سه قهقرا برگشته ومرتد شده ودرادامه فرمودند: این مرتد منزلی دارد مملو ازرفاه و درکناراوآنطور که من گزارش داده‌اند، بیعوله‌ای است ازیک خانواده فقیر و بینوا که نیازمندبه نان شبانه این پیرمرد مسرف هر روز زیادی‌های فاسد شده عدایش رامی‌خواهد دربسالعدان درخانه. وبچه‌های آن خانواده فقیر دردانه ازان زباله‌ها استفاده می‌کنند ودرادامه فرمود اگربه این پیرمرد دست پیداکنم اول توبه‌اش میدهم و اگرتوبه نکرد اوراحد ارتداد میزنم وبی ازآن هم چند تازیانه.

● خانه ریا چیست؟

یک روایت از پیغمبر اکرم هست فرمود که بپرهیزید از خانه ریا. بعد فرمود خانه ریا روز قیامت پر از آتش می‌شود و صاحب خانه را خداوند درهمان آتش ادیت می‌کند و کیفرش می‌دهد. سئوال شد از حضرت خانه ریا چیست؟ حضرت فرمودند خانه‌ای است که برای برج دیگران کشیدن. آدم خانه بسازد. یک وقت، یک وقت انسان خانه می‌سازد و برای آسایش که خوب بالاخره رن و بچه دارد و چند تا اتاق لازم دارد، یکبار شیوه می‌شود مثل شیوه زندگی ما، می‌رود از بانک قرض می‌کند و کلاه گذاری می‌کند. این طرف و آنطرف می‌کند یک خانه می‌سازد، بزرگ و دیوارهایش را مرمر می‌کند، آهائی که دارند این چیزها برایشان مهم نیست. این را فقط می‌شود سه برج کسانی کشید که ندارند، این حالت را درنظر بگیرید که چه به سر جامعه می‌آورد. پیغمبر می‌فرمایند صاحب این خانه را در قیامت در آتشی که توی همان خانه پرشده بسته‌اند ساخته می‌کنند.

اسلام سربازی را عبادت و یک وظیفه میداند

بقیه از صفحه ۵

شرایط را جورپذیری خلق کرده و افزوده و این احتیاج دارد به ملاطفت بیشتر و حصور بیشتر و لطافت بیشتر و جلب اعتماد بیشتر که ما اینرا بطورنسبی تا حدودی میبینیم پیش آمده است انجمنهای اسلامی و واحدهای سیاسی ایدئولوژیک که فرماندهان مسئول و مسئولان ادارات و شخصیتهای مقبول ارتش که احترامی دارند میایند اینها همه دست بدست هم دهند و خدمت بکنند این جنگ هم خیلی کمک کرد برای نزدیک ارتش ما و ارتش را از کوره بیرون آوردند و این فولاد آبدیده‌ای که حالا از این کوره بیرون خواهد آمد. و بن دوره طولانی جهادواقعی را دیده و از این طرف سالمند و مسئولان دیگر کم‌کم اعتمادشان بست بهم حلب شد.

● نصیحت به برادران ارتشی

این ارتش بسیار آسان است سالن کارکردن و میسر آسان است سنمداد کردن و باهم برای این ملت خدمت کردن ومن میخواهم از مجموع این مقدارحرفیکه زدم نتیجه بگیرم که آقایان نظامی‌ها حصوردایره سیاسی ایدئولوژیک راهنوان یک معلم تلقی بکنند وبرادران سیاسی ایدئولوژیک هم برادران نظامی راهنوان بهترین یاروی این انقلاب که ما درآینده مثل همین یکی دوسال گذشته بایدآنهارا کنارملت وهمراه ملت داشته‌باشیم که پشت ملت را گرم کنیم. ماانیها لحاظ مرزها وازطرفی نیروی عظیمی از پشت این مردم و سازمان برزگی که تقریبا به همه جا لحاظ فامیلی وارتباطات خانوادگی حضوریدا میکنند درنظربگیرند وایندحارا تبدیل به یک مدرسه بکنند و هرسال که ۲۰۰ الی ۳۰۰ هزارسرباز جوان میایند ومیروند یک کاری بکنیم که این سربازهاوقتی که ازدوره نظامشان بیرون میایند فقط یک دو وسه و نظام جمع وبازکردن تفنگ وباتانک وچیزهای نظامی راقفط یادنگرفته‌باشند، نظم وایمان راهمه بهم آمیخته وطنی این دوسال زندگی آینده، بسرای آینده، اگرآخیانا درمدارس بدآموزی بوده، اگرآخیانا درخانوادههایشان بدآموزی بوده، اگرآخیانا درمحیط کارشان بدآموزی بوده، این دوره بدآموزی‌هارا کنار برند وچون درسی رسیده‌اند که میتوانند همه چیزبهمند واینجایک مدرسه باشد ویک تصفیه باشد وکافی باشد برای بچه‌های مردم که باعشق بیایند بجا وتربیت بشوند و برگردند یک روستائی دوره نظامش راکه گذراند برگشت به روستا، باید این ارتشی که به روستا برمیگردد مثل یک معلم سخت ومثل یک درجداری حداقل که کمک میکند به نظام ارتش بتواند درروستامطرح بشود. اینکارراشمامه اندازه مدارس میتوانید انجام دهید. آرزوی توفیق برای همه شمااز خداوند خواهانم.

والسلام علیکم.

آگهی دعوت شرکت‌های پیمانکاری به مناقصه

سازمان بنادروکشتیرانی درنظر دارد پروژه‌ای بامشخصات اصلی زیررابه مناقصه بگذارد کل مبلغ برآوردکار ۳۰۳۰۰۰۰۰ ریال

موضوع و شرح مختصر ازنوع عملیات:

احداث حدود چهارصد مترا سکله باعمق منهای ۳ متر ازجزرکامل جهت پهلوگیری واحدهای شناور کوچک مسافری وبارج بشرح زیراست:

۱- (پایه‌های اسکله شمع بتنی پیش ساخته و عرشه اسکله بتنی ریزی درجا)

۲- لایروبی جلوی اسکله ورگلاژ شیب زیراسکله

۳- احداث ترمینال مسافری فنس کشی وغیره

محل کار: بندربوشهر

ازکلیه شرکتهای پیمانکاری داوطلب مناقصه فوق که حائز شرایط زیرمیباشند تقاضا میشود حداکثر ظرف ده روز اداری ازتاریخ نشراین آگهی برای دریافت فرمی که طی آن سئوالاتی درمورد وضع و مشخصات شرکت داوطلب مناقصه و شرکاء وسهامداران آن مطرح شده است بدفتر واحد اجرائی سازمان بنادر وکشتیرانی واقع درخیابان انقلاب بین کالج و ویلا شماره ۷۵۱ مراجعه نمایند و فرم مذکور باید حداکثر ظرف مدت ده روز اداری تکمیل وعودت داده شود.

شرایط شرکت درمناقصه عبارت است از:

۱- شرکت پیمانکاری متقاضی دعوت بمناقصه میبایست جهت انجام عملیات موضوع کارفوق به ثبت رسیده وکلیه سهامداران آن ضمن داشتن تخصص‌های مورد نیازشرکت مشروح دربند ٦ آگهی بطور تمام وقت درشرکت شاغل باشند.

۲- شرکت یامدیران و شرکاء آن مشمول ممنوعیت مقرر دراصل ۱٤۱ قانون اساسی جمهوری اسلامی ایران و قانون منع مداخله کارکنان دولت در معاملات دولتی مصوب دیماه ۱۳۳۷ نباشند.

۳- اشخاصی که بنحوی از انحاء در رابطه با اجرای اصل ٤۹ قانون اساسی جمهوری اسلامی ایران، محکومیت یافته وهنوز در دوران محرومیتی که قانون تعیین کرده بسرمیبرند درشرکت متقاضی دعوت سهامدارنباشند.

٤- شرکت متقاضی دعوت حداکثر یک کاردردست اجراداشته وبیش از ۵۰٪ مبلغ آنرا انجام داده باشد ونیز درصورت انتخاب شدن برای دعوت به مناقصه بتواند موافقت کتبی دستگاه اجرائی مربوطه رابرای قبول کارجدید ارائه دهد.

۵- شرکت متقاضی دعوت باین مناقصه نباید قبلاً دررشته کاردیگری که با استفاده ازآئین‌نامه جدید مصوب هیئت وزیران مناقصه گزاری شده است تعیین صلاحیت شده ودرمناقصه شرکت نموده باشد.

٦- تعداد سهامداران و اعضاء هیئت مدیره و مدیرعامل شرکت ومیزان سهام وتجربه وتحصیلات آنان باید بترتیب بشرح زیرباشد.

الف: مهندس راه وساختمان (لیسانس) باده سال سابقه کاروسهام حداقل ۲۵٪ وحداکثر ۳۷٪ یکنفر (مدیرعامل)

ب- مهندس راه و ساختمان (لیسانس) با۵سال سابقه کاروسهام حداقل ۲۲٪ وحداکثر ۳۳٪ یکنفر

ج: تکنسین راه و ساختمان (فوق دیپلم) باده سال سابقه کاروسهام حداقل ۱۸٪ وحداکثر ۲۷٪ یکنفر.

د- تکنسین راه و ساختمان (فوق دیپلم) با۵سال سابقه کار وسهام حداقل ۱۵٪ وحداکثر ۲۳٪ یکنفر

۷- حداقل سرمایه شرکت ۲۰۰۰۰۰۰ ریال.

۸- سایرشرایط برابر ضوابط مقررات آئین‌نامه جدیدمصوب جلسه مورخ ٦۰/۲/۳۰ هیئت وزیران خواهدبود که همراه فرم اخذ اطلاعات ازپیمانکاربه داوطلبان تحویل خواهد شد.

۹- پرسشنامه ومدارک مربوط توسط کمیته رسیدگی به صلاحیت شرکتها بررسی وشرکتهای واجد شرایط بمناقصه دعوت خواهند شد.

۱۰- ارسال فرم تکمیل شده ومدارک آن هیچ تعهدی برای دعوت شرکت متقاضی به مناقصه برای سازمان بنادر وکشتیرانی ایجاد نمی‌نماید.

سازمان بنادروکشتیرانی

آگهی اصلاحی

درآگهی درج شده مربوط به داره ثبت منطقه۷ پارس و بنادر و جزایر خلیج فارس درمورد (شرکت مرغک زیبا) اشتباها سرمایه شرکت پانصد و دوازده هزار ریال درج گردیده بود که به یک میلیون و پانصد و دوهزار ریال تصحیح میگردد.

بسم‌الله‌الرحمن‌الرحیم

اطلاعیه شرکت مهندسی و بازرگانی پارس

بدینوسیله باطلاع دارندگان لوازم خانگی مارک های وارداتی این شرکت میرساند بدلیل تغییرات سازمانی کلیه واحد های سرویس و خدمات بعد از فروش از تاریخ اول اسفند ماه ۱۳٦۰ تعطیل میگردد بدیهی است پس‌ازتغییرات سازمانی و ایجاد تعمیرگاه های مجاز مراتب باطلاع دارندگان محترم لوازم مذکورخواهدرسید.

تلفنهای نیازمندیهای جمهوری اسلامی
۳۱۲۹۹۹ - ۳۱۲۹۲۹

پروتکل مبادلات بازرگانی ایران و الجزایر امضاء شد

الجزیره- خبرگزاری جمهوری اسلامی- روز گذشته پیش نویس پروتکل مبادلات بازرگانی میان جمهوری اسلامی ایران و الجزایر بوسیله وزراء امور خارجه دوکشور امضاء شد این پروتکل شامل همکاریهای نفتی ومبادله متخصصین فنی میان دو کشور و موضع گیری های دوکشور در اوپک میباشد. همچنین مقدمات انعقاد قرارداد‌های اعزام رده های مختلف تخصصی به الجزایر فراهم شد. همچنین پیش نویس لغو روادید میان ایران و الجزایر تهیه شد و قرار شد بعد از رسیدگی به امضاء طرفین برسد.

آخرین مهلت اعتبار کوپن کالاهای اساسی اعلام شد

این اطلاعیه از سوی ستاد بسیج اقتصادی کشور دراختیار خبرگزاری جمهوری اسلامی قرار گرفت.

باطلاع کلیه هموطنان عزیز ساکن در شهرها و روستاهای کشور میرساند چهار بوست کوپن بری (الف) قند و شکر و ٤ بوست کوپن (ب) روغن نباتی و ٤ بوست کوپن (ج) پودر لباسشوئی مربوط به ماههای سهمی اسفند ۵۹ و فروردین واردیبهشت ٦۰ حداکثر تا تاریخ ٦۰/۱۱/۳۰ معتبر میباشد و بعد از آن تاریخ اعتبار ساقط است. ضمنا کلیه عاملین سوریع جهت تحویل کوپنهای برگشتی بری (الف و ب و ج) میتوانند تا دهم اسفندماه سال جاری در تهران به شعب بانک صادرات و در شهرستانها به بانکهای استان مراجعه نمایند. بدیهی است سایر کوپنهای کالاهای اساسی کماکان دارای اعتبار خواهد بود.

درمجالس سخنرانی

بسمه تعالی

اطلاعیه هیات امناء مسجد مجد

سالن مسجد مجد جهت برگزاری مراسم ترحیم بادبود آماده پذیرش میباشد و پوشش کامل اسلامی (چادرضخیم) جهت بانوان محترم ضروریست و از ورود بانوان باچادر نازک و توری اکیدا جلوگیری بعمل خواهد آمد.

مسجد مجد- خیابان امام‌خمینی- جنب‌بیمارستان سینا

تلفن ٦۷۲۸۳٦

از تولید به مصرف

شرکت یورانیا زیرپوشش سازمان صنایع ملی ایران درنظردارد محصولات خودراکه فعلاً کمپوت گلابی وسیب و کنسرو ماهی خواهد بود، مستقیماً دراختیارمصرف کنندگان قراردهد. لذا کلیه تعاونیهای مصرف مساجد می‌توانند ازتاریخ دهم اسفندماه جهت خرید نماینده خودراکتباً به آدرس تهران کریمخان زند- آبان جنوبی شماره۹۲۰ معرفی نمایند.

ضمناً تعاونیهای مصرف شهرستانها می‌توانند بامعرفی فرمانداری محل به آدرس فوق مکاتبه نمایند تاترتیب فروش جنس به آنان داده شود

شرکت تعاونی مسافربری- مینی بوس‌رانی تهران غرب به اطلاع هموطنان عزیز می‌رساند.

با همیاری هموطنان عزیز جهت خدمت همه روزه از ساعت ۵صبح الی ۹شب جهت شهرستانهای چالوس، رشت‌وغرب‌کشور(همدان،قزوین،باختران،تبریز،میانه‌و طالقان بطور(دربست)آماده می‌باشد.

آدرس میدان آزادی ترمینال غرب ضلع شمالی

تلفن ۹٤۲۰۷۲

«توجه»«توجه»

«دایره فروش گروه صنعتی بلا»

کفش بلا در خدمت امت انقلابی ایران

گروه صنعتی بلا مفتخر است که در طلیعه چهارمین بهارآزادی به کمک نهادهای انقلابی، مؤسسات خیریه، کارخانجات، مدارس و سایر ارگانها شتافته تا گروهی از محصولات خود را با قیمت مناسب در اختیار آنان قراردهد.

متقاضیان میتوانند بادرس تهران، چهارراه گلوبندک ساختمان بلا دفترمرکزی بلا یا تلفن ۵۲۰۷۳۳ تماس حاصل نمایند. گروه صنعتی بلا

جدول شماره ۱۷

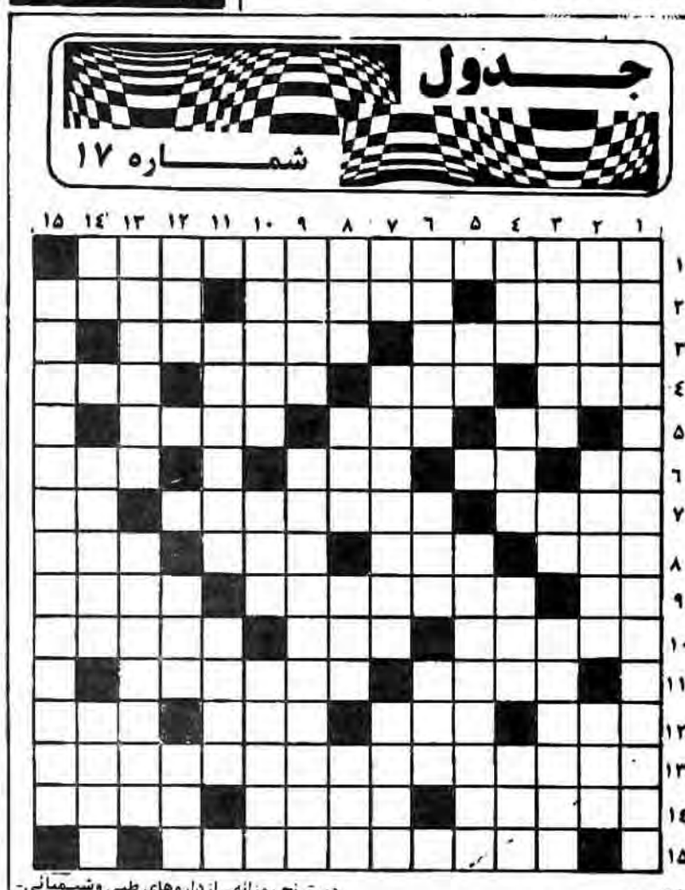

افقی:

۱- از جمله شاعران متقدم دوران سلجوقی وپدر امیر معزی ۲- آشکار وهویدا- از پیامبران بنی‌اسرائیل- فریاد شادی ۳- یکی از شهدای قاجعه هفت تیر حزب جمهوری اسلامی- از آثار «جک لندن». ٤- از دل تنگ گنهکار برآرم آهی- کاتش اندر گنه... و حوافکنم- جایز- برادر هم خون- غیر علنی ۵- هم در جنگل است و هم در آسمان- پای عامیانه- سرکوب او، به سود انقلاب اسلامی است ٦- کافی- از حروف فرنگی- در اصطلاح عامیانه، گاهی با درمان می‌آید- درختی جنگلی که چوب آن را می‌سوزانند ۷- گاو مقدس مصریان باستان- امور را با دیدی روشن می‌بیند- نوعی چاشنی است۸- بعضی‌ها جای را بخاطر آن میخورند- نسل واژگون- کم باید گفت و سنجیده- داروی پرنده ۹- پهلوان- از داروهای گیاهی قلبی- رشت سیما ۱۰- خداوند به همه ما بدهد- وجه مشترک شیران واسبان در آن است- مایوس ودر مانده ۱۱- شهری در اروپا- از گل‌های پیچنده ۱۲- از اصطلاحات آزمایشگاه طبی- نیایش- قبل از حنجره باید قرآن را اینطوری خواند ۱۳- پیغمبری در شکم ماهی- گذرگاه رزق- از قیام‌های دوره قاجاریه ۱٤- در«آپاندیس» دیده می‌شود- نابینا- از امراض بیرونی ۱۵- کتابی از «نیکلای گوگول» روسی.

عمودی:

۲- ازخوشنویسان دوره صفویه ۲- واجب وحتمی- ازعشایرقومی ایران- ندا ۳- دستورنج روزانه- ازداروهای طبی وشیمیائی- واحدپول مجارستان ٤- بی‌آغاز- صدائی درموسیقی- اشاره به نزدیک- بی‌انتهاست، اما درطب سنتی برای جلوگیری ازخون‌ریزی به کارمی‌رفت ۵- تلخ- لاابالی وبی‌تفاوت- همه راشامل می‌شود ٦- ناپیداو ناشناخته- طناب وریسمان- گم، وبندار ۷- ازطوایف ایرانی- کشوری اسلامی که الت دست شیطان بزرگ است- تورم وبرآمدگی ۸- چه محلی- باصداهاسر وکاردارد- توده غله و خرمن- ایجادآن، از «شاهکار» های دیکتاتورهابرای یقاست ۹- عهد وپیمان- کشف «بان‌تینگ»- درخت انگور ۱۰- گیاه- اقبال- دیگ بزرگ وسرگشاده ۱۱- گیاهان خوشبو- تفسیری است ۱۲- ازکلمات ندا- گاهی اززرنگی این طورمی‌شوند- روا ۱۳- ازیائین، عداین رابه یادمی‌آورد- دریاسالارانگلیسی ۱٤- ازحروف ندا- چهارپادار- گدائی ۱۵- ازشاعران پارسی ازاسلام.

تیم استقلال مغلوب سوریه شد

الجزایر ۲
ارتش جمهوری اسلامی۱

ورزشگاه شیرودی

روز جمعه ٦۰/۱۱/۳۰ در دنباله مسابقات جام وحدت دو دیدار دیگر بین تیمهای الجزایرباارتش جمهوری اسلامی ایران و استقلال با سوریه برگزارگردید دیدار اول را تیمهای الجزایر و ارتش جمهوری اسلامی انجام دادند.

در این بازی دو تیم جا افتاده تر و روان‌تر از بازیهای قبل خود دراین بازی دو تیم نسوب را به گردش درمی‌آوردند اما در جمع تیم الجزایر برتر از حریف بازی را دنبال می‌کرد. بازی تا دقیقه ۳۱ بدون گل ادامه داشت تا اینکه در این دقیقه ارتش ایران طی یک ضدحمله صاحب گل شد بدین شکل که هوشنگ فیدرتوپ بلندی را روی دروازه سانتر نمود و پرویز مظلومی با پرشی بلند توپ را به قعر دروازه فرستاد هنوز ٤ دقیقه ازاین گل نگذشته بود که بازیکنان الجزایر به راحتی با یک حمله حساب شده توسط ناصر ندعیش نتیجه را مساوی کرد نیمه اول با نتیجه یک بر یک مساوی تمام شد. در نیمه دوم تیم الجزایر ازآن آغاز بازی را بدست گرفت و پس از چند حمله پی‌درپی سرانجام در دقیقه ٦۵ به گل دوم خود دست پیداکرد گل دوم تیم الجزایر توشط بغداد صغیربه ثمر رسید تیم ارتش ایران بعد از متحمل شدن این گل هرچه در توان داشت عرضه کرد اما نتیجه‌ای از حملات و موقعیتهائی که عایدش شد بدست نیاورد و سرانجام بازی با نتیجه ۲ بر یک بسود تیم الجزایر پایان گرفت.

استقلال یک سوریه۳

دومین دیدار دیروز را دو تیم ارتش سوریه و استقلال برگزارنمودند.

تیم استقلال که در مقابل الجزایر با ۳ گل بازنده شد برای بالاآمدن و در نیمه نهائی شرکت داشتن لازم بود از سد تیم سوریه بگذرد تیم سوریه که در دیدار اول خودبه نتیجه مساوی با ارقش دست پیداکرد احتیاج به کسب امتیاز در مقابل استقلال داشت بازی را استقلال شروع کرد و از همان دقایق اول تیم سوریه را به لاک دفاعی برد اما سوریه هوشیارانه به دفاع پرداخت و دل به زدحملههای خودبست که خوب هم نتیجه گرفت سوریه در نیمه اول صاحب دو گل شد که هر دو گل از اشتباه مدافعین و دروازه‌بان استقلال بدست آمد اولین گل را در دقیقه ٦ کیفورت مردیکیان و دومین گل در دقیقه ۱۸ محمود السید به ثمر رسانیدند در نیمه دوم استقلال خوب آغاز کرد و سراپا حمله شد اما متاسفانه با آنکه برتربودند دست به حشونت زدند و کارهائی که نباید از آنان سرمی‌زد بسروز داده شد اما ناگفته نماند که داور نیز در این امر مقصر بود استقلال در دقیقه ٦۳ صاحب اولین گل خود شد بدین صورت که توپی از جناح چپ سانتر شد و برهان زاده با دست توپ را درون دروازه جای داد که مورد قبول داور قرارگرفت و از این لحظه بود که جنجال آغاز شد که اگرچه عملکرد بعضی از بازیکنان سوریه قابل سرزنش بود اما رفتار بی‌ادبانه بازیکنان استقلال را نباید نادیده گرفت بازی با این نتیجه خاتمه نیافت زیرا که تیم سوریه شیوه ضدحمله را از بادبرد و دقیقه ۷۷ فرارخوب محمود السید از میان مدافعین استقلال و شوت زیبایش برای سومین بار تور دروازه استقلال را لرزاند بعد از این گل استقلال همچنان برتر از حریف بازی را دنبال کرد اما در محوطه جریمه سوریه مغلوب مدافعین این تیم میشد سرانجام بازی با نتیجه سه بر یک بسود سوریه پایان یافت.

پاسخ سئوالات سیاسی شما

س- آیا سید جمال عضو فراماسونری بوده است.

ج- فراماسون بودن «سیدجمال» یکی ازمسائلی است که هنوز دریرده ابهام قراردارد وبطور روشن چگونگی آن معلوم نیست. علت مبهم ماندن چنین مسئله‌آن است که ازیک سو محققین بیطرف درجهت بازنمودن این گره تاریخی تاکنون اقدامی نکرده‌اند وازدیگر سومخالفین سیدجمال- که خوداکثرا ازمیان وابستگان به فراماسونری هستند بااستفاده از چنین نکته گنگی ازهرفرصتی برای تهمت زدن به او استفاده می‌کنند.

گفتار ونوشتارهائی که تاکنون درجهت اثبات فراماسون بودن «سید» منتشر شده به دوصورت متفاوت وجوددارد.

بخشی به ادعاهای بی‌اساس وغیر مستندعده‌ای ازتاریخ نویسان بازمی‌گردد وقسمت دوم مأخوذ ازاسناد ضعیف (واحتمالا دروغی) است که در لابلای کتب ودرجهت تائید چنین مسئله‌ای بچشم میخورد.

بدیهی است که درچنین فرصت کوتاهی جابرای طرح بخش نخست از تبلیغات رایج برای فراماسون معرفی کردن سیدجمال نیست واگر فرصتی وجودداشت نیز مباحثه دراین زمینه نمی‌توانست ثمری داشته باشد.

بهمین دلیل برای بحث درباب ادعاهائی که برعلیه سیدجمال صورت گرفته باید به بررسی اسنادی که مخالفین سیدجمال آورده‌اند، پرداخت.

دروهله اول باید دانست که منابع اکثر اسنادی که درمورد وابستگی سیدجمال به فراماسونری عرضه شده، مشکوک هستند وبعنوان مثال ماخذ بعضی مدارک سفارت انگلیس است وباعکسی که ازسیدجمال درلباس فراماسونری درکتب به چاپ رسیده، مشخصا یک تابلوی نقاشی است واثر نقاشان را نمی‌توان دلیل تاریخی بحساب آورد.

امابهرحال حتی اگر دست ازتشکیک وزیر سئوال کشیدن وثوق اسناد مورد بحث برداریم نیز بازهم نمی‌توانیم از این نکته بگذریم که یک استدلال منطقی ساده فراماسون بودن سیدجمال را مردود خواهد دانست.

باتوجه به ماهیت فراماسونری اگر بخواهیم پیوستن سیدجمال به آن حرکت رابه عنوان یک واقعیت تاریخی بپذیریم باید نخست جوابی برای این سئوال بیابیم که انگیزهٔ «سید» برای چنین کاری چه می‌توانسته باشد؟ هدف سید را نمی‌توان جاه‌طلبی دانست زیرابارها به او پیشنهاد عهده‌داری مناصب مهم کشوری شد واو نپذیرفت وتمام عمر را دردربدری گذراند.

انگیزه سیدمادیات نیز نمی‌تواند بوده باشد زیرا او تمام عمرخودرا زاهدانه گذراند تاحدی که در آن اواخر می‌گفت: من ازمال دنیایک صندوق کتاب ودودست لباس دارم» وحتی ازداشتن دودست لباس نیز شرم داشت وبه کرات به بعضی اشخاص گفته بود که درامرلباس اصراف کرده‌ام. دشمنی باسران ایران ومصر وافغانستان وهندو.... نیز نمی‌تواند اورا مجبوربه پذیرفتن عضویت فراماسونری کرده باشد زیرا اولا مخالفت اوبا حکام آن کشورها نوعی کینه‌شخصی نبود که بتوان اقدام هر عمل منافی آرمانهای انسانی را درجهت توجیه شده دانست وثانیا فراماسونری هرگز برعلیه آن حکام اقدامی نکرده وثالثا ازروی نامه‌ها ومقالات وهمچنین گفتارهای او بروشنی مشخص است که وی خواهان عدالت اجتماعی، استقلال اقتصادی- سیاسی وفرهنگی برای جهان اسلام دریک کلام خواهان «حکومت اسلامی» بوده واین آرمانها با مقاصدشوم فراماسونری درتضاد آشکار بودند. شاید بگویند که سید در اظهارات خود صادق نبوده است. اما در صورت قبول چنین تهمتی برای مشقت هائی که وی درطول زندگی خودبدلیل پایبندی بهمین آرمانها تحمل نمود چه دلیلی میتوان یافت؟

مطالعه شرح زندگی سیدجمال انگیزه‌های دیگری که شاید بتوان دراین زمینه تراشید را نیز بی‌پایه می‌کند.

البته بعضی از نویسندگان برای عضویت وی درفراماسونری انگیزهٔ احتمالی دیگری را نیز عنوان می‌کنند. آنها می‌گویند که اوبداخل تشکیلات مزبور نفوذکرده بود تا ازروابط حاکم برنظام استعمار اطلاعات دقیق ودست‌اول بدست آورد تابتواند بهتر باچاپولگران به مبارزه برخیزد. این ادعای بعضی ازتاریخ‌نویسان که «سید» در۹لژ فراماسونری عضو بوده است وسپس اخراج شده» را آن نویسندگان به عنوان دلیل برای صحت نظرخود قرارمی‌دهند. بدان معنی که وی پس از نفوذ به هریک از آن لژها به علت رفتارهایش شک دیگران را برمی‌انگیخته وپس از آنکه ازنیت اوآگاه می‌شدند وی را اخراج می‌نمودند. بعضی دیگر اساسا عضویت سید جمال در۹لژ را تکذیب می‌کنند ومی‌گویند چگونه ممکن است فردی ازیکی ازلژها بعلت مخالفت شدید بانگلستان (یعنی بانی فراماسونری) اخراج شود وسپس براحتی عضو لژ دیگر گردد. وآنها درموردابن ادعا که وی رهبری «لژمصر» را بعهده داشته است به این واقعیت تاریخی تکیه می‌نمایند که حزب وطنی مصر که ازسوی مخالفان سیدجمال «لژمصر» نامیده می‌شود درزمان پیوستن سیدجمال هنوز بصورت شعبه‌ای ازفراماسونری درنیامده بود وبعدها دچار چنین سرنوشتی شد.

بسمه تعالی

وزارت بازرگانی
مرکز تهیه و توزیع منسوجات

درجهت به‌ثمررسانیدن اصل ۴۴ قانون اساسی جمهوری اسلامی ایران کالاهای زیرجهت توزیع دراختیارشرکت‌های تعاونی ومؤسسات تولیدی زیر قرارگرفته است که‌طبق ضوابط ومقررات مربوطه توزیع نمایند.

شرکت تعاونی متر فروشان قماش آزادشهر

پارچه پوزه ۴۸۰۰ یارد قیمت برای مصرف کننده	هر متر ۳۲۲ ریال
پارچه چادری (۹۰۸۸) ۳۷۵۰ یارد قیمت برای مصرف کننده	هر متر ۲۹۷ ریال
پارچه ژاکارت ۲۰۰۰ ریال قیمت برای مصرف کننده	هر متر ۵۱۶ ریال
پارچه چادری ۳۵۰۰ ریال قیمت برای مصرف کننده	هر متر ۲۷۱ ریال
پارچه دابی شیفون ۴۸۰۰ ریال قیمت برای مصرف کننده	هر متر ۳۸۷ ریال
پارچه آمونزن ۲۵۰۰ ریال قیمت برای مصرف کننده	هر متر ۳۸۷ ریال

اتحادیه عمده فروشی شرکتهای تعاونی

دابی شیفون ۳۶۰۰۰ یارد
پارچه پلیستر شیفون ۶۰/۰۰۰ یارد
پارچه پلیستر کتان ۱۳۱۰۰۰ یارد
پارچه دابی شیفون ۷۳۰۰۰ ریال

شرکت تعاونی مترفروشان قماش ورامین

چادری ۳۴۰۰۰ یارد	قیمت برای مصرف کننده	هر متر ۲۹۷ ریال
پارچه تترون ۸۹۰۰ یارد	قیمت برای مصرف کننده	هر متر ۲۹۰ ریال

شرکت تعاونی مترفروشان قماش قائم شهر

پارچه پلیستر کتان ۵۲۰۰ یاردقیمت برای مصرف کننده	هر متر ۲۷۱ ریال
پارچه چادری (۹۰۸۸) ۱۴۰۰۰ یارد قیمت برای مصرف کننده	هر متر ۲۹۷ ریال
پارچه پوزه ۹۸۰۰ یارد قیمت برای مصرف کننده	هر متر ۳۲۲ ریال
پارچه تترون ۹۰۰۰ یارد قیمت برای مصرف کننده	هر متر ۲۹۰ ریال
پارچه جلوار (عرض ۹۰) ۷۵۰۰ یارد قیمت برای مصرف کننده	هر متر ۱۱۸ ریال

شرکت تعاونی متر فروشان قماش بهشهر

پارچه چادری ۱۳۰۰۰ یاردقیمت برای مصرف کننده	هر متر ۲۹۷ ریال

شرکت تعاونی متر فروشان قماش بروسکن

پارچه شیفون ۴۸۰۰ یارد قیمت برای مصرف کننده	یک متر ۳۸۷ ریال
پارچه چادری ۱۵۶۰۰ یارد قیمت برای مصرف کننده	هر متر۲۹۷ ریال
پارچه آمونزن ۲۵۰۰ یارد قیمت برای مصرف کننده	هر متر ۳۸۷ ریال

شرکت تعاونی متر فروشان قماش قرچک

پارچه پلیستر کتان ۳۰۰۰ یاردقیمت برای مصرف کننده	هر متر ۲۹۷ ریال
پارچه چادری ۷۵۰۰ یارد قیمت برای مصرف کننده	هر متر ۲۹۷ ریال
پارچه پلیستر ۷۵۰۰ یارد قیمت برای مصرف کننده	هر متر ۳۸۷ ریال
پارچه پلیستر مشکی ۱۴۰۰ یارد قیمت برای مصرف کننده	هر متر ۳۴۸ ریال
پارچه ملحفه‌ای ۳۸۰۰ متر قیمت برای مصرف کننده	هر متر ۲۳۰ ریال

شرکت تعاونی متر فروشان قماش اراک

پارچه ژاکارت ۱۸۰۰۰ یارد قیمت برای مصرف کننده هر	متر ۵۱۶ ریال
پارچه دابی شیفون ۲۴۰۰۰ یارد قیمت برای مصرف کننده	هر متر ۳۸۷ ریال
پارچه پونژه ۳۴۰۰۰ یارد قیمت برای مصرف کننده هر متر	۳۲۲ ریال
پارچه چادری ۳۰/۰۰۰ یارد قیمت برای مصرف کننده هر	متر ۲۷۱ ریال
پارچه تترون ۱۲۶۰۰ یارد قیمت برای مصرف کننده هر متر	۲۹۰ ریال

شرکت تعاونی متر فروشان قماش بافت

پارچه چادری ۷۵۰۰ یارد قیمت برای مصرف کننده هر متر	۲۹۷ ریال
پارچه پونژه ۱۸۰۰۰ یارد قیمت برای مصرف کننده هر متر	۳۲۲ ریال
پارچه چادری (۶۸۶۰) ۳۵۰۰ یارد قیمت برای مصرف کننده	هر متر ۲۷۱ ریال
پارچه دابی شیفون ۴۷۰۰ یارد قیمت برای مصرف کننده هر	متر ۳۸۷ ریال
پارچه پلیستر ۳۷۰۰ یارد قیمت برای مصرف کننده هر متر	۳۸۷ ریال

شرکت تعاونی متر فروشان خلخال

پارچه تترون ۲۷۰۰ یارد قیمت برای مصرف کننده هر متر	۲۹۰ ریال
پارچه متقال (۹۶ عرض) ۷۵۰۰ متر قیمت برای مصرف کننده هر متر	۹۰ ریال
پارچه جلوار (عرض ۹۰) ۶۰۰۰ متر قیمت برای مصرف کننده هر متر	۱۱۰ ریال
پارچه مخمل کرکی ۱۴۰۰ متر قیمت برای مصرف کننده هر	متر ۳۳۰ ریال

شرکت تعاونی متر فروشان قماش سراب

پارچه کرپ ۲۵۰۰ یارد قیمت برای مصرف کننده هر متر	۳۸۷ ریال
پارچه پلیستر کتان ۲۷۰۰۰ یارد قیمت برای مصرف کننده	هر متر ۲۹۷ ریال
پارچه پونژه ۶۰۰۰ یارد قیمت برای مصرف کننده هر متر	۳۲۲ ریال
پارچه کتان گلدار ۱۱۲۰۰ یاردقیمت برای مصرف کننده هر	متر ۱۷۷ ریال

شرکت تعاونی پیراهن دوزان تهران

پارچه پلیستر پونژه ۳۹۶۰۰۰ یارد

شرکت تعاونی متر فروشان قماش سمنان

پارچه تترون ۹۰۰۰ یارد قیمت برای مصرف کننده هر متر	۲۹۰ ریال
پارچه کتان گلدار ۱۷۶۰۰ متر قیمت برای مصرف کننده هر	متر ۱۷۷ ریال
پارچه چادری نخی ۷۵۰۰ یارد قیمت برای مصرف کننده هر	متر ۲۹۷ ریال
پارچه مخمل کرکی ۵۸۰۰ متر قیمت برای مصرف کننده هر	متر ۳۳۰ ریال

ازکلیه استانداریها واوارات کل بازرگانی واوارات کل تعاون تقاضا است ضمن کنترل ازنحوه توزیع وفروش کالای فوق هرچه سریعتر مقدمات تشکیل تعاونی‌ها را فراهم آورند.

روابط عمومی مرکز تهیه وتوزیع منسوجات

جمهوری اسلامی

ارگان حزب جمهوری اسلامی

صفحه ۱۲

روزنامه سیاسی- اجتماعی صبح

صاحب امتیاز- سیدعلی خامنه‌ای

شنبه ۱ اسفند ماه ۱۳۶۰- ۲۵ ربیع‌الثانی ۱۴۰۲- ۲۰ فوریه ۱۹۸۲- شماره ۷۹۰- سال سوم

منطقه پستی ۱۱- خیابان سعدی جنوبی- شماره ۵۷۱- صندوق پستی ۲۱۳۰- تلفن ۳۰۲۰۱۸- ۳۰۲۰۱۴- ۳۰۴۷۴۳- ۳۰۲۰۰۴

چاپ: چاپخانه کیهان

۳۶- پیامبر اکرم(ص) می‌فرماید:

*** مدارا قرین فزونی و برکت است و هر که از مدارا بی‌بهره باشد از خوبی بی‌بهره است**

*** مدارا اساس حکمت است**

امروز، در بستر تاریخ

شنبه اول اسفند= ۲۵ ربیع‌الثانی= ۲۰ فوریه

۶۵۵ ه.ق (۲۰ فوریه ۱۲۵۸ م): با گشوده شدن بغداد بدست نیروهای هلاکوخان مغول و کشته شدن سی و هشتمین خلیفهٔ عباسی، المستعصم بالله، دوران ۵۲۴ ساله خلافت توأم با ظلم، اختناق و مقابله با خاندان نبی اکرم (ص) آل عباس، منقرض شد.

در سال ۱۳۲ ه.ق که نیرد «زاب» بنفع قیام کنندگان علیه دستگاه ظلم و جور اموی تمام شد و مروان دوم آخرین خلیفهٔ غاصب اموی شکست خورد و درضمن فرار کشته شد، خلافت عباسیان آغاز گردید.

نخستین خلیفهٔ عباسی ابوالعباس سفاح و آخرین آن که سی و هشتمین خلیفه آل عباس نیز بود، المستعصم بالله بود.

۲۰ فوریه ۱۹۴۷ م (۱۳۶۷ ه.ق): ملت هند، از قیامهای ضداستعماری خویش، بر هبری شخصیت های بزرگ انقلابی هندو و مسلمان نتیجه گرفتند و استعمارگر پیر انگلیس را بزانو درآوردند و درچنین روزی، دولت استعمارگر انگلیس تسلیم تقاضاهای بحق ملت مبارز هند شد و موافقت خود را با اعطای استقلال به سرزمین هند اعلام نمود. ششماه بعداز این تاریخ کشور هند رسماً مستقل شد.

از رهبران بزرگ جنبش استقلال هند میتوان از مهاتما گاندی، نهرو، محمدعلی جناح، ابوالکلام آزاد و دیگران نام برد.

اول اسفند ۱۳۵۷ ه.ش: حضرت امام خمینی رهبر انقلاب اسلامی و بنیانگذار جمهوری اسلامی ایران در پیامی که بمناسبت بازگشائی مدارس فرستادند فرمودند. «خمینی» تا قطع ریشه‌های استعماری چپ و راست همگر شماست.

پیام حجت الاسلام خامنه ای بمناسبت آغاز چهارمین سال فعالیت حزب جمهوری اسلامی

۱۵ رهنمود دبیرکل حزب جمهوری اسلامی به اعضاء و هواداران

واگر گدایان سیاسی و غارتگران خارجی و دسیسه‌بازان و منافقان عقیدتی، ازهمان روزنخست، حزب جمهوری اسلامی را آماج حملات موذیانه و نامردانهٔ خویش ساختند و خدشه‌دار ساختن چهره مردمی و محبوب تشکیل دهندگان آنرا، دردستورکارخویش قراردادند، نیز علتی جزاین نداشت که دریافته بودند که شعار و هدف حزب با شعار وهدف ملت یکی است و رهبران حزب به همان میزانی که به شعورملت، معتقد و به معتقداتشان، مومن و به خدمتگزاری آنان مفتخرند، متقابلاً موردحمایت و محل اعتمادمردم می‌باشند.

آری، حزب جمهوری اسلامی، درچنان شرایطی، و با چنین پیوندمعنوی متقابل و استواری با ملت خویش، تولد یافت تامبلغ اسلام و سپربلای انقلاب و یاورامام و بازوی امت و پاسدارخون شهدا، و نگهبان دستاوردهای انقلاب عظیم و کبیراسلامی باشد.

وبهشتی بزرگ را بعنوان نخستین دبیرکل خودبرگزید تا این نمونه‌ی بارز اخلاق اسلامی و تجسم عینی مقاومت و تقوی و اسطوره‌ی صبر وحلم، ضربات دشمنان اسلام و انقلاب را آنچنان تحمل کند که از همه‌ی وجودش، جزروحی بزرگ و ایمانی استوار، برجای نماند و شهید مظلوم کربلای ایران گردد.

وباهنر عزیز را پس از اوبرگزید تا آتش فتنه‌ای را که دشمنان اسلام برای انقلاب برافروخته بودند، بریاخته یاخته‌ی پیکرش، عاشقانه و مظلومانه بیازماید و درپیشگاه پروردگارخویش منتظربماند. تامهیب آتش دوزخ را برپیکرپلیددشمنان اسلام، نظاره‌گرشود.

وبسی شهید بزرگوار دیگر پرورید، که رهروان سرازپانشناختهٔ راه امام و همه فدائیان و مجاهدان واقعی اسلام و امت بودند و ازگذرگاه حزب جمهوری اسلامی ایران، به دیدارخدای خویش شتافتند.

حزب، که درآغازولادت خود، انبوه مردم مشتاق را ازسوئی و مدعیان دروغگو و دشمنان فرصت‌جو را ازسوی دیگر درعرصه کشورمشاهده می‌کرد خطوط کلی برنامه‌ی خود را چنین ترسیم کرد:

ایجاد انسجام و تشکل میان افراد جامعه برای:

۱- سرجمع و یکجهت و یک آهنگ کردن نیروهای مومن و فعال

۲- شتاب بخشیدن به نیروهای کند

۳- فعلیت دادن به نیروهای بالقوه

۴- از انحراف بازداشتن عناصر متحرف یا درخطر انحراف.

و اگر چه هجوم خیل داوطلبان عضویت، امکان سازماندهی و پیوند حزبی مطلوب را به بنیانگذاران نمی‌داد لیکن نباید شک کرد که جریان سیاسی- عقیدتی عظیمی که از حرکت حزب و هواداران بیشمارش در بستر جامعه بوجود آمد بسی انحرافها را برملا کرد و بسی چهره‌های منافق را افشا ساخت و بسی نفوذهای دشمنان را جلو گرفت و بالاخره بسی آگاهی و معرفت و پختگی سیاسی و فکری را درسطح جامعه گسترش داد.

دراندیشه‌ی بنیانگذاران حزب و سپس کارگردانان و مسئوولان آن، دانش و بینش درکنار اخلاق، و معرفت درکنار عمل مطلوب مقصود بود. و دراین راه با سرمایه‌گذاری‌های معنوی وانسانی ومادی گامهائی بلند برداشت که اگر چه نمیتوان دستاوردهای آنرا معادل بانیاز جامعه شمرد اما میتوان آنرا دارای نقشی تعیین کننده در فضای جامعه دانست.

حزب جمهوری اسلامی از آغاز ولادت نعمت پشتیبانی امام و قدردانی امت را با خودداشت و این دو پشتوانه‌ی عظیم و بی نظیر مسئوولیتی بس بزرگ بردوش مسئولان و کارگزاران این حزب نهاده است که باید با همه‌ی وجود از عهده‌ی آن برآیند.

اگر حزب جمهوری اسلامی، با مقاومتی کم‌نظیر در برابر توطئه‌ی دشمنان و بداندیشان ایستاد و اگر با همه‌ی دشواریها، راه روشن و خط مستقیم خود را هرگز رها نکرد و اگر درطول دوسال و نیم از سی نفر اعضای شورای مرکزیش ده نفر شهید تقدیم کرد و جایهای میدانهای جهاد مقدس را با خون افراد و اعضای خود رنگین ساخت. و اگر همچنان ایستاده ومصمم است که باز به همه این وظایف الهی خودعمل کند. بی شک باید این همه را جزئی از شکرانه‌ی نعمتی دانست که خدای بزرگ از رهگذر مسئوولیت تاریخی این حزب به وی عطا کرده است. اکنو سه سال از آغاز کار این جریان بزرگ سیاسی و اعتقادی میگذرد. بی شک دراین سه سال کارهای بزرگی انجام گردیده وبتکالیف سنگینی عمل شده است اما بخودی حق نمی‌دهیم که آنچه را انجام گردیده همه‌ی تکلیف سنگین خود بدانیم و بخود اجازه نمی‌دهیم که نقائص و عیوب و کمبودها را نبینیم. آینده باید محصولی از تجربه‌های گذشته باشد. بی شک خون پاک و مطهر شهیدان بزرگی چون بهشتی و باهنر و دیگر شهدای بزرگوارمان هدر نرفته است. ما با هدیه خون پاک این عزیزان احساس تعهد و دین کنیم و باچراغ روشنی که از این خونهای پاک برافروخته است راه آینده‌ی خود را تا هرچه دورتر ببینیم، هرگونه کندی، بی‌مسئولیتی، بی‌تفاوتی، کج‌بینی و بداندیشی از ما نابخشودنی است، بار امانتی که از آن عزیزان برای ما به یادگارمانده است باید بدست ما به مسئولان پس از ما برسد:

اکنون در آغاز چهارمین سال تشکیل حزب شهیدان، حزب جمهوری اسلامی، با گرامیداشت خاطره‌ی همه شهدای اسلام و انقلاب نظر مسئولان اعضاء و هواداران حزب را به نکات زیر جلب می‌کنم:

۱- حزب جمهوری اسلامی با اعتقاد راسخ به رعایت اخلاق اسلامی شکل گرفت، در ادامه‌ی راه نیز، تعهد به این اصل، باید در سرلوحه برنامه‌ها باشد.

۲- حزب جمهوری اسلامی، سرسپرده‌ی اصل ولایت فقیه و متحد بی‌چون و چرای روحانیت اصیل و همگام صادق حوزه علمیه است، مسئولان، اعضاء هواداران، حزب باید عامل به این اصل و مبلغ این نظر باشند.

۳- نظم و انضباط تشکیلاتی نخستین شرط کار جمعی و عامل بقاء و ادامه‌ی آن است برای رعایت این اصل بزرگ باید همه‌ی تلاش از سوی مسئولان و اعضاء بکاررود.

۴- با این حال انضباط بمعنای اطاعت چشم بسته و کورکورانه نیست همه‌ی افراد و مسئولان باید خود را دارای حق اندیشیدن و اظهارنظر بدانند و آنرا بخواهند.

۵- حزب جمهوری اسلامی مبتنی بر تفکر و اندیشه‌ی اسلامی است. همه موضعگیریها، برخوردها و عملکردها باید بر این اصل بزرگ منطبق باشد.

۶- حزب جمهوری اسلامی، حزب طبقه یا طبقات خاص نیست و مانند هر پدیده‌ی اسلامی دیگر، تفکرطبقاتی را مطرود و محکوم میداند.

بنابراین باتوجه به معیارهای عضویت، راه برای همکاری با حزب به روی همه‌ی اقشارباز است با اینحال جریان کلی در حزب تنها در جهت خدمت به محرومان ومستضعفان مادی و معنوی است.

۷- اعضاء به مثابه‌ی آئینه‌ای هستند که چهره‌ی حزب در آن منعکس میشود باتوجه به این حقیقت همه‌ی افراد حزب باید خود را در برابر این تشکل بزرگ از این جهت نیز مسئول بشمارند.

۸- حزب در تبلیغ اصول انقلاب و دستاوردهای آن، وظیفه‌ای سنگین برعهده دارد و باید در جهت انجام این وظیفهٔ مهم و انجام تبلیغات صحیح و موثر، کوشش مستمر خود را ادامه دهد.

۹- چهره‌های منزه ومسلمان غیر حزبی، در حکم اعضای حزبند، اگرچه عضو حزب نباشند. مبادا آنکه علقه و پیوند تشکیلاتی، ما را از توجه به مسلمانان متعهدی که عضویت حزب را به دلیلی نپذیرفته‌اند، بازبدارد

۱۰- بالابردن درجه‌ی علم و آگاهی اعضاء هواداران در زمینه‌های اسلامی وسیاسی از وظایف حزب است در این مورد باید تلاش بیشتری بعمل آید.

۱۱- برای گرداندن چرخهای کشور در زمینه‌های اقتصادی، سیاسی، فرهنگی، نظامی، تخصص‌های گوناگون مورد نیاز است. حزب باید اعضاء وهواداران را به کسب این تخصص‌ها تشویق کند در حدود امکاناتی که دارد، در این زمینه به یاری مسئولان کشور بشتابد.

۱۲- توسعه‌ی تشکیلات در نقاط مختلف، ضرورت دارد. اما این کار باید با دقت وبا توجه به امکانات صورت پذیرد و کیفیت فدای کمیت نشود.

۱۳- باید هنر بعنوان رساترین زبان برای انتقال ایده‌های شریف مورد توجه باشد. وتشویق هنرمندان متعهد جامعه ونیز پرورش هنرمند یک اقدام اساسی تلقی گردد.

۱۴- حزب تنها تشکلی است در مردم و ازمتن مردم. پیوند حزبی باید شمارا از مردم جدا نکند و حزب را بصورت چیزی جدای از مردم در نیاورد.

۱۵- مسئولان خود را موظف بدانند که از استعدادهای سرشار انسانی، انسانهای کار آمد و مدیر برای پذیرش مسئولیت وپیشبردن خط انقلاب واسلام فراهم سازند.

از خدای بزرگ توفیق همگان را در خدمت به اسلام و مسلمین مسئلت میکنم.

سید علی خامنه‌ای دبیر کل حزب جمهوری اسلامی

حجت الاسلام رفسنجانی، امام جمعه موقت تهران

تفوق نیروهای اسلام و انحطاط نیروهای صدام کاملا مشهود است

سرویس سیاسی جمهوری اسلامی- نماز وحدت آفرین و دشمن شکن جمعه،دیروز در دانشگاه تهران با حضور انبوه میلیونی نمازگزاران و به امامت حجت الاسلام و المسلمین هاشمی رفسنجانی، رئیس مجلس شورای اسلامی و امام جمعه موقت تهران برگزار گردید.

● سخنان حاکم شرع دادگاههای انقلاب ارتش

در مراسم نماز جمعه دیروز تهران پس از تلاوت آیاتی از قرآن مجید، حجت الاسلام محمدی ری شهری، حاکم شرع و رئیس دادگاههای انقلاب اسلامی ارتش بعنوان سخنران قبل از خطبه ها سخنانی ایراد کرد.

وی با استناد به حدیثی از رسول اکرم(ص) قیام اسلامی مردم ایران علیه رژیم منفور پهلوی را پیادآور شد و گفت: این مردم، مردمی حزب الله، مبارز و قهرمان حزب الله... ایران نیست. حجت الاسلام ری شهری با اشاره به دومین سالگرد پیروزی انقلاب اسلامی گفت: با دقت برروبدادهای پنج یا شش ماه قبل از انقلاب تا به امروز بوضوح مشاهده می کنیم که کمترین رور یا هفته ای در ایران بوده است که ما اعجازی در ارتباط با حنثی سازی توطئه های ضد انقلاب مزدور امپریالیسم جهانخوار نداشته باشیم.

وی تاکید کرد: اعجاز انقلاب اسلامی ایران آنجاست که پیروزی بر توطئه های دشمنانش برخلاف همه محاسبات علمی و منطقی آنها بود. ناطق عامل اصلی همه توطئه ها علیه انقلاب اسلامی راشیطان بزرگ امپریالیسم امریکا دانست و ادامه سخنان خود را به تبیین به توطئه مزدوران امریکا گلمداد کرد و افزود:

● نکات جدیدی از کودتای نوژه

در مراسم نماز جمعه دیروز تهران پس از تلاوت آیاتی از قرآن مجید، حجت الاسلام محمدی ری شهری، حاکم شرع و رئیس دادگاههای انقلاب اسلامی ارتش بعنوان سخنران قبل از خطبه ها سخنانی ایراد کرد.

بعد از گذشت یکسال و نیم از وقوع این توطئه بافرجام هنوز ما مشمول دیگیری شاخه های مختلف سیاسی عوامل این توطئه هستیم و پادآور شد که اخیرا عده ای از عناصر برجسته این توطئه دستگیر شده اند.

تمام صدانقلابهون در مسئله کودتای نوژه با کودتاگران هماهنگ شده بودند،

سازمان منافقین با استناد به روایاتی از ائمه هدی علیه السلام گفت:

حجتالاسلام ریشهری در همین زمینه گفت: طبق اعترافات یکی از سران دستگیر شده کودتا نمی‌صدر فراری نیز با آنها هماهنگ بوده است و طبق قرارهایشان تصمیم این بوده است که تمام نقاط حساس کشور بجز خانه نمی‌صدر را بمباران کنند. یکی از مشاوران خود نمی‌صدر در رابطه با کودتا دستگیر شده و برنده‌ی هم محاکمه میشود. وی تصریح کرد: برغم هریمه هنگفت و طبرحهای هماهنگی که صرف این کودتا شد، مردم مبارز ما با حنثی‌سازی آن در همان شب اول توانستند عده زیادی از سران توطئه را دستگیر کنند که این جز تایید الهی چیز دیگری نمیتواند باشد. حاکم شرع دادگاههای انقلاب اسلامی ارتش جمهوری اسلامی توطئه‌های منافقین در داخل ایران را نیز توطئه دوم امریکا عنوان کرد و افزود: با کمک شما مردم در یک کشوری که سازمان اطلاعاتی ندارد یک سازمان چریکی سازمانی که به ادعای خودشان پولادین بود، در مدت زمانی کوتاه متلاشی کردیم که این تنها تایید الهی است.

● هدف از جنگ تحمیلی عراق

وی سپس به تبیین جنگ تحمیلی رژیم حاکم بر عراق علیه انقلاب اسلامی به سومین توطئه امپریالیسم امریکا در ایران پرداخت و بنقل از یکی از عناصر برجسته توطئه نافرجام نوه گفت: طرح کودتای نوژه و جنگ تحمیلی از طرحهایی بوده است که مدتها برای سازمان «سیا» مطرح بوده است و این نیز برایشان مسالهای بوده که اول جنگ عراق علیه ایران را شروع کنند یا کودتای نوژه را که در پایان تصمیم می‌گیرند اول کودتا را انجام دهند واگر عملی نشد، سعد جنگ راه بیاندازند که اینطور هم شد. وی در مورد هدف از شروع جنگ تحمیلی گفت: هدف مهمی که امریکا از براندانختن جنگ تحمیلی عراق علیه ایران داشت، این بود که کمک به اخلال‌گران داخلی ایران کند. پیامهایی که در اول جنگ از رادیو عراق خطاب به منافقین مبنی بر شروع جنگ داخلی نیز یاد میشد بیانگر این مطلب است. وی تاکید کرد این توطئه نیز با اعجاز الهی پروردگار خنثی شد.

● ثمره خونهای شهداء

این خونهای مقدسی که در کربلای ایران ریخت، چنان این انقلاب را تثبیت کرد که بقول امام نیمه نمود. خون بهشتی‌ها- مطهری‌ها- مفتح‌ها- منتظری‌ها وشهدای این انقلاب وشهدای عزیز جنگ، این خونها انقلاب را بیمه کرد. خون آیت ا...شهید بهشتی وخون ۷۲ تن از یارانش انقلاب را از نظر داخلی و خونهای عزیزانی که در جبهها ریخته میشود این انقلاب را از نظر خارجی بیمه کرده است.

حجت الاسلام ری شهری در ادامه سخنانش مشکلات ناشی از توطئه‌های امریکا را یاد آور شد و استواری انقلاب اسلامی ایران را در برابر همه این مشکلات را سبب برابر همه این مشکلات را سبب اعجازی الهی دانست. وی با اعلام این نکته که برای وارد کردن آخرین ضربه‌ها بر پیکر بی‌سر دشمن، سپاه پاسداران انقلاب اسلامی طی ضوابطی داوطلب می‌پذیرد، اظهار امیدواری کرد در آینده‌ای نزدیک انقلاب اسلامی در عراق بسوقوع بپیوندد.

ناطق سپس با استناد به روایاتی از ائمه هدی علیه السلام گفت:

حجتالاسلام ری‌شهری در همین زمینه گفت: طبق اعترافات یکی از سران دستگیر شده کودتا نمی‌صدر فراری نیز با آنها هماهنگ بوده است و طبق قرارهایشان تصمیم این بوده است که تمام نقاط حساس کشور بجز خانه نمی‌صدر را بمباران کنند. یکی از مشاوران خود نمی‌صدر در رابطه با کودتا دستگیر شده و برنده‌ی هم محاکمه میشود. وی تصریح کرد: برغم هریمه هنگفت و طبرحهای هماهنگی که صرف این کودتا شد، مردم مبارز ما با حنثی‌سازی آن در همان شب اول توانستند عده زیادی از سران توطئه را دستگیر کنند که این جز تایید الهی چیز دیگری نمیتواند باشد. حاکم شرع دادگاههای انقلاب اسلامی ارتش جمهوری اسلامی توطئه‌های منافقین در داخل ایران را نیز توطئه دوم امریکا عنوان کرد و افزود: با کمک شما مردم در یک کشوری که سازمان اطلاعاتی ندارد یک سازمان چریکی سازمانی که به ادعای خودشان پولادین بود، در مدت زمانی کوتاه

● پیام یکی از اعضاء سازمان ام‌ال

پس از سخنرانی حاکم شرع دادگاههای انقلابی اسلامی ارتش، پیام برادر ابوحشام عضو سازمان ام‌ال لبنان بزبان عربی قرائت شد که طی آن ضمن تبریک و تهنیت آغاز چهارمین سال پیروزی انقلاب شکوهمند اسلامی ایران، برحرکت محرومین امل در جنوب لبنان در مقابله با امپریالیسم امریکا و مزدورش اسرائیل تاکید شد. در این پیام با یادآوری مسئولیت سنگین پیروزی «سیاه» مطرح بوده است و این نیز برایشان مسالهای بوده که اول جنگ عراق علیه ایران را شروع کنند یا کودتای نوژه را که در پایان تصمیم می‌گیرند اول کودتا را انجام دهند واگر عملی نشد، سعد جنگ راه بیاندازند که اینطور هم شد. وی در مورد هدف از شروع جنگ تحمیلی گفت: هدف مهمی که امریکا از براندانختن جنگ تحمیلی عراق علیه ایران داشت، این بود که کمک به اخلال‌گران داخلی ایران کند. پیامهایی که در اول جنگ از رادیو عراق خطاب به منافقین مبنی بر شروع جنگ داخلی نیز یاد میشد بیانگر این مطلب است. وی تاکید کرد این توطئه نیز با اعجاز الهی پروردگار خنثی شد.

● ثمره خونهای شهداء

این خونهای مقدسی که در کربلای ایران ریخت، چنان این انقلاب را تثبیت کرد که بقول امام نیمه نمود. خون بهشتی‌ها- مطهری‌ها- مفتح‌ها- منتظری‌ها وشهدای این انقلاب وشهدای عزیز جنگ، این خونها انقلاب را بیمه کرد. خون آیت ا...شهید بهشتی وخون ۷۲ تن از یارانش انقلاب را از نظر داخلی و خونهای عزیزانی که در جبهها ریخته میشود این انقلاب را از نظر خارجی بیمه کرده است.

حجت الاسلام ری شهری در ادامه سخنانش مشکلات ناشی از توطئه‌های امریکا را یاد آور شد و استواری انقلاب اسلامی ایران را در برابر همه این مشکلات را سبب اعجازی الهی دانست. وی با اعلام این نکته که برای وارد کردن آخرین ضربه‌ها بر پیکر بی‌سر دشمن، سپاه پاسداران انقلاب اسلامی طی ضوابطی داوطلب می‌پذیرد، اظهار امیدواری کرد در آینده‌ای نزدیک انقلاب اسلامی در عراق بسوقوع بپیوندد.

● هدف از اعزام نیرو به عراق

وی تصریح کرد: اعزام میلیونها بسیجی برای کمک به نیروهای رزمی در جنگ علیه ایران، بهر حاکمی را تهدید از سقوط او از گسترش انقلاب اسلامی است. شکست رژیم مزدور عراق در نهایت شکست رژیمهای مرتجع منطقه است. حاکم شرع دادگاههای انقلاب اسلامی در پایان سخنانش بامثل روایتی از امیر مومنان علی (ع) گفت: مرده به قیام صاحبانه خود رژیمی عاصب را ساقط کرده و حکومتی بر اساس آرمانهای اسلامی تشکیل داده و تا تحویل آن به صاحبش حضرت مهدی (عج) در راه اعتلای آن خواهند کوشید.

● درباره نماز جمعه

نماز جمعه امروز در دانشگاه تهران با حضور انبوه میلیونی نمازگزاران و به امامت حجت الاسلام و المسلمین هاشمی رفسنجانی، رئیس مجلس شورای اسلامی و امام جمعه موقت تهران برگزار گردید.

● سخنان حاکم شرع دادگاههای انقلاب ارتش

در مراسم نماز جمعه دیروز تهران پس از تلاوت آیاتی از قرآن مجید، حجت الاسلام محمدی ری شهری، حاکم شرع و رئیس دادگاههای انقلاب اسلامی ارتش بعنوان سخنران قبل از خطبه ها سخنانی ایراد کرد.

وی با استناد به حدیثی از رسول اکرم(ص) قیام اسلامی مردم ایران علیه رژیم منفور پهلوی را پیادآور شد و گفت: این مردم، مردمی حزب الله، مبارز و قهرمان حزب الله... ایران نیست. حجت الاسلام ری شهری با اشاره به دومین سالگرد پیروزی انقلاب اسلامی گفت: با دقت برروبدادهای پنج یا شش ماه قبل از انقلاب تا به امروز بوضوح مشاهده می کنیم که کمترین رور یا هفته ای در ایران بوده است که ما اعجازی در ارتباط با حنثی سازی توطئه های ضد انقلاب مزدور امپریالیسم جهانخوار نداشته باشیم.

وی تاکید کرد: اعجاز انقلاب اسلامی ایران آنجاست که پیروزی بر توطئه های دشمنانش برخلاف همه محاسبات علمی و منطقی آنها بود. ناطق عامل اصلی همه توطئه ها علیه انقلاب اسلامی راشیطان بزرگ امپریالیسم امریکا دانست و ادامه سخنان خود را به تبیین به توطئه مزدوران امریکا گلمداد کرد و افزود:

● نکات جدیدی از کودتای نوژه

بعد از گذشت یکسال و نیم از وقوع این توطئه بافرجام هنوز ما مشمول دیگیری شاخه های مختلف سیاسی عوامل این توطئه هستیم و پادآور شد که اخیرا عده ای از عناصر برجسته این توطئه دستگیر شده اند.

تمام صدانقلابهون در مسئله کودتای نوژه با کودتاگران هماهنگ شده بودند،

سازمان منافقین با استناد به روایاتی از ائمه هدی علیه السلام گفت:

حجتالاسلام ریشهری در همین زمینه گفت: طبق اعترافات یکی از سران دستگیر شده کودتا نمی‌صدر فراری نیز با آنها هماهنگ بوده است و طبق قرارهایشان تصمیم این بوده است که تمام نقاط حساس کشور بجز خانه نمی‌صدر را بمباران کنند. یکی از مشاوران خود نمی‌صدر در رابطه با کودتا دستگیر شده و برنده‌ی هم محاکمه میشود. وی تصریح کرد: برغم هریمه هنگفت و طبرحهای هماهنگی که صرف این کودتا شد، مردم مبارز ما با حنثی‌سازی آن در همان شب اول توانستند عده زیادی از سران توطئه را دستگیر کنند که این جز تایید الهی چیز دیگری نمیتواند باشد. حاکم شرع دادگاههای انقلاب اسلامی ارتش جمهوری اسلامی توطئه‌های منافقین در داخل ایران را نیز توطئه دوم امریکا عنوان کرد و افزود: با کمک شما مردم در یک کشوری که سازمان اطلاعاتی ندارد یک سازمان چریکی سازمانی که به ادعای خودشان پولادین بود، در مدت زمانی کوتاه

● پیام یکی از اعضاء سازمان ام‌ال

پس از سخنرانی حاکم شرع دادگاههای انقلابی اسلامی ارتش، پیام برادر ابوحشام عضو سازمان امل لبنان بزبان عربی قرائت شد که طی آن ضمن تبریک و تهنیت آغاز چهارمین سال پیروزی انقلاب شکوهمند اسلامی ایران، برحرکت محرومین امل در جنوب لبنان در مقابله با امپریالیسم امریکا و مزدورش اسرائیل تاکید شد. در این پیام با یادآوری مسئولیت سنگین پیروزی «سیاه» مطرح بوده است و این نیز برایشان مسالهای بوده که اول جنگ عراق علیه ایران را شروع کنند یا کودتای نوژه را که در پایان تصمیم می‌گیرند اول کودتا را انجام دهند واگر عملی نشد، سعد جنگ راه بیاندازند که اینطور هم شد. وی در مورد هدف از شروع جنگ تحمیلی گفت: هدف مهمی که امریکا از براندانختن جنگ تحمیلی عراق علیه ایران داشت، این بود که کمک به اخلال‌گران داخلی ایران کند. پیامهایی که در اول جنگ از رادیو عراق خطاب به منافقین مبنی بر شروع جنگ داخلی نیز یاد میشد بیانگر این مطلب است. وی تاکید کرد این توطئه نیز با اعجاز الهی پروردگار خنثی شد.

● ثمره خونهای شهداء

این خونهای مقدسی که در کربلای ایران ریخت، چنان این انقلاب را تثبیت کرد که بقول امام نیمه نمود. خون بهشتی‌ها- مطهری‌ها- مفتح‌ها- منتظری‌ها وشهدای این انقلاب وشهدای عزیز جنگ، این خونها انقلاب را بیمه کرد. خون آیت ا...شهید بهشتی وخون ۷۲ تن از یارانش انقلاب را از نظر داخلی و خونهای عزیزانی که در جبهها ریخته میشود این انقلاب را از نظر خارجی بیمه کرده است.

حجت الاسلام ری شهری در ادامه سخنانش مشکلات ناشی از توطئه‌های امریکا را یاد آور شد و استواری انقلاب اسلامی ایران را در برابر همه این مشکلات را سبب اعجازی الهی دانست. وی با اعلام این نکته که برای وارد کردن آخرین ضربه‌ها بر پیکر بی‌سر دشمن، سپاه پاسداران انقلاب اسلامی طی ضوابطی داوطلب می‌پذیرد، اظهار امیدواری کرد در آینده‌ای نزدیک انقلاب اسلامی در عراق بسوقوع بپیوندد.

● هدف از اعزام نیرو به عراق

وی تصریح کرد: اعزام میلیونها بسیجی برای کمک به نیروهای رزمی در جنگ علیه ایران، بهر حاکمی را تهدید از سقوط او از گسترش انقلاب اسلامی است. شکست رژیم مزدور عراق در نهایت شکست رژیمهای مرتجع منطقه است. حاکم شرع دادگاههای انقلاب اسلامی در پایان سخنانش بامثل روایتی از امیر مومنان علی (ع) گفت: مرده به قیام صاحبانه خود رژیمی عاصب را ساقط کرده و حکومتی بر اساس آرمانهای اسلامی تشکیل داده و تا تحویل آن به صاحبش حضرت مهدی (عج) در راه اعتلای آن خواهند کوشید.

● درباره نماز جمعه

نماز جمعه امروز در دانشگاه تهران با حضور انبوه میلیونی نمازگزاران و به امامت حجت الاسلام و المسلمین هاشمی رفسنجانی، رئیس مجلس شورای اسلامی و امام جمعه موقت تهران برگزار گردید.

● سخنان حاکم شرع دادگاههای انقلاب ارتش

در مراسم نماز جمعه دیروز تهران پس از تلاوت آیاتی از قرآن مجید، حجت الاسلام محمدی ری شهری، حاکم شرع و رئیس دادگاههای انقلاب اسلامی ارتش بعنوان سخنران قبل از خطبه ها سخنانی ایراد کرد.

وی با استناد به حدیثی از رسول اکرم(ص) قیام اسلامی مردم ایران علیه رژیم منفور پهلوی را پیادآور شد و گفت: این مردم، مردمی حزب الله، مبارز و قهرمان حزب الله... ایران نیست. حجت الاسلام ری شهری با اشاره به دومین سالگرد پیروزی انقلاب اسلامی گفت: با دقت برروبدادهای پنج یا شش ماه قبل از انقلاب تا به امروز بوضوح مشاهده می کنیم که کمترین رور یا هفته ای در ایران بوده است که ما اعجازی در ارتباط با حنثی سازی توطئه های ضد انقلاب مزدور امپریالیسم جهانخوار نداشته باشیم.

وی تاکید کرد: اعجاز انقلاب اسلامی ایران آنجاست که پیروزی بر توطئه های دشمنانش برخلاف همه محاسبات علمی و منطقی آنها بود. ناطق عامل اصلی همه توطئه ها علیه انقلاب اسلامی راشیطان بزرگ امپریالیسم امریکا دانست و ادامه سخنان خود را به تبیین به توطئه مزدوران امریکا گلمداد کرد و افزود:

● نکات جدیدی از کودتای نوژه

بعد از گذشت یکسال و نیم از وقوع این توطئه بافرجام هنوز ما مشمول دیگیری شاخه های مختلف سیاسی عوامل این توطئه هستیم و پادآور شد که اخیرا عده ای از عناصر برجسته این توطئه دستگیر شده اند.

تمام صدانقلابهون در مسئله کودتای نوژه با کودتاگران هماهنگ شده بودند،

سازمان منافقین با استناد به روایاتی از ائمه هدی علیه السلام گفت:

حجتالاسلام ریشهری در همین زمینه گفت: طبق اعترافات یکی از سران دستگیر شده کودتا نمی‌صدر فراری نیز با آنها هماهنگ بوده است و طبق قرارهایشان تصمیم این بوده است که تمام نقاط حساس کشور بجز خانه نمی‌صدر را بمباران کنند. یکی از مشاوران خود نمی‌صدر در رابطه با کودتا دستگیر شده و برنده‌ی هم محاکمه میشود. وی تصریح کرد: برغم هریمه هنگفت و طبرحهای هماهنگی که صرف این کودتا شد، مردم مبارز ما با حنثی‌سازی آن در همان شب اول توانستند عده زیادی از سران توطئه را دستگیر کنند که این جز تایید الهی چیز دیگری نمیتواند باشد. حاکم شرع دادگاههای انقلاب اسلامی ارتش جمهوری اسلامی توطئه‌های منافقین در داخل ایران را نیز توطئه دوم امریکا عنوان کرد و افزود: با کمک شما مردم در یک کشوری که سازمان اطلاعاتی ندارد یک سازمان چریکی سازمانی که به ادعای خودشان پولادین بود، در مدت زمانی کوتاه

● پیام یکی از اعضاء سازمان ام‌ال

پس از سخنرانی حاکم شرع دادگاههای انقلابی اسلامی ارتش، پیام برادر ابوحشام عضو سازمان امل لبنان بزبان عربی قرائت شد که طی آن ضمن تبریک و تهنیت آغاز چهارمین سال پیروزی انقلاب شکوهمند اسلامی ایران، برحرکت محرومین امل در جنوب لبنان در مقابله با امپریالیسم امریکا و مزدورش اسرائیل تاکید شد. در این پیام با یادآوری مسئولیت سنگین پیروزی «سیاه» مطرح بوده است و این نیز برایشان مسالهای بوده که اول جنگ عراق علیه ایران را شروع کنند یا کودتای نوژه را که در پایان تصمیم می‌گیرند اول کودتا را انجام دهند واگر عملی نشد، سعد جنگ راه بیاندازند که اینطور هم شد. وی در مورد هدف از شروع جنگ تحمیلی گفت: هدف مهمی که امریکا از براندانختن جنگ تحمیلی عراق علیه ایران داشت، این بود که کمک به اخلال‌گران داخلی ایران کند. پیامهایی که در اول جنگ از رادیو عراق خطاب به منافقین مبنی بر شروع جنگ داخلی نیز یاد میشد بیانگر این مطلب است. وی تاکید کرد این توطئه نیز با اعجاز الهی پروردگار خنثی شد.

● ثمره خونهای شهداء

این خونهای مقدسی که در کربلای ایران ریخت، چنان این انقلاب را تثبیت کرد که بقول امام نیمه نمود. خون بهشتی‌ها- مطهری‌ها- مفتح‌ها- منتظری‌ها وشهدای این انقلاب وشهدای عزیز جنگ، این خونها انقلاب را بیمه کرد. خون آیت ا...شهید بهشتی وخون ۷۲ تن از یارانش انقلاب را از نظر داخلی و خونهای عزیزانی که در جبهها ریخته میشود این انقلاب را از نظر خارجی بیمه کرده است.

حجت الاسلام ری شهری در ادامه سخنانش مشکلات ناشی از توطئه‌های امریکا را یاد آور شد و استواری انقلاب اسلامی ایران را در برابر همه این مشکلات را سبب اعجازی الهی دانست. وی با اعلام این نکته که برای وارد کردن آخرین ضربه‌ها بر پیکر بی‌سر دشمن، سپاه پاسداران انقلاب اسلامی طی ضوابطی داوطلب می‌پذیرد، اظهار امیدواری کرد در آینده‌ای نزدیک انقلاب اسلامی در عراق بسوقوع بپیوندد.

● هدف از اعزام نیرو به عراق

وی تصریح کرد: اعزام میلیونها بسیجی برای کمک به نیروهای رزمی در جنگ علیه ایران، بهر حاکمی را تهدید از سقوط او از گسترش انقلاب اسلامی است. شکست رژیم مزدور عراق در نهایت شکست رژیمهای مرتجع منطقه است. حاکم شرع دادگاههای انقلاب اسلامی در پایان سخنانش بامثل روایتی از امیر مومنان علی (ع) گفت: مرده به قیام صاحبانه خود رژیمی عاصب را ساقط کرده و حکومتی بر اساس آرمانهای اسلامی تشکیل داده و تا تحویل آن به صاحبش حضرت م