توسط قهرمانان لشکر اسلام در یک یورش هماهنگ به قلب مواضع دشمن:

۷۵۰ صدامی طی عملیات «مولا علی(ع)» در تنگ چزابه نابود شدند

- پس از سه ساعت نبرد تن‌به‌تن دو گردان پیاده دشمن منهدم شد
- در این عملیات تعدادی از قوای کفر باسارت رزمندگان اسلام درآمدند
- ٤ ضدحمله متجاوزین بعثی شکست خورد
- ٦ تانک و خودرو و ۲۷ مزدور صدام در غرب دزفول نابود شدند.
- سه خودرو و دوازده سنگر متجاوزین صدامی در جبهه‌های غرب نابود شدند
- روستای موسی‌لو، از توابع بوکان طی یک عملیات هماهنگ ارتش و سپاه پاسداران بوکان پاکسازی شد

درصفحه ۲

۱۲ صفحه
جمهوری اسلامی
ارگان حزب جمهوری اسلامی
یکشنبه ۲ اسفند ۱۳۶۰
۲۶ ربیع‌الثانی ۱۴۰۲ - شماره ۷۹۱ - سال سوم
تکشماره ۲۰ ریال

طرحی نو

بسم‌الله الرحمن الرحیم

حرکت انقلاب اسلامی از آغاز تاکنون براساس آرمانها و معیارهایی بوده است که مبتنی بر فطرت انسانها هستند و از اینروست که جاذبه‌ها و دافعه‌هایش نیز برهمین اساس قرار گرفته است.

در قیام ملت مسلمان ما (از نخستین فریادها و خروشهایش تا مقاومت‌ها وشهادت‌هایش همه و همه) بر حول این محور استوار بود که مردم برخاسته بودند تانظام ظلم و کفر را که سالها و سالها بعینه آثارش را با گوشت و پوست خود احساس کرده بودند از میان بردارند و با نفی این نظام ستمبار حاکم برجهان،کنونی خویشتن را از زیر چرخ دنده‌های خونبار آن نجات دهند و ستمدیدگان جهان را خیزشی بزرگ دعوت نمایند.

خیزشی که آزادی و رهایی انسانها را از بند سنگدلان نوید دهد و در این نظام پوسیده جهانی «طرحی نو دراندازد». و طرحی که در آن چهاولها و زورگوئیهای پنهان و آشکار و کشتارها و شقاوتهای خونسردانه و مکرها و فریب‌ها جائی نداشته باشند. و طرحی که در آن میلیاردها انسان محروم در اسارت معدودی که از فرط سیری دچار «درد سیری» شده‌اند نباشند.

و نظامی را برپا سازند که در آن کرامت‌های انسانی بشر حفظ شود و رسالت او فراموش نگردد.

بزرگترین شعار انقلاب همان است که قاصد مسلمانان با اطمینان در برابر سرداران مست از نخوت لشکر یزدگرد با حرارت ایمان یک مؤمن برلب آورد. آری! با این انقلاب نیز آمده است تا بندگان را از بندگی بندگان رها کند و به بندگی خدا برساند. از اینروست که انقلاب هنوز با گذشت سه سال تحمل انواع فشارها و توطئه‌ها و دسیسه‌ها و علیرغم تمام مشکلاتی که با آن روبرو بوده است سربر آستان هیچ قدرتی فرود نیاورده است و همچنان براساس شعار نه شرقی نه غربیش سعی در حفظ هویت راستین خود دارد. انقلاب اسلامی سعی کرده است تا با تکیه بر این هویت اسلامیش بندها و حصارها را بشکند اگرچه در این میان متحمل زحمتها و دشواریها شود. اگر ابرقدرتها و در راس آنها آمریکا با شتاب در پی تجهیز نظامی منطقه خاورمیانه و برقراری پیمانهای امنیتی برای حفظ منافع خود هستند برای ترس از شکسته شدن همین حصارهاست. و اگر انقلاب مردم ایران بگونه‌ای بود که در چهارچوبه اینکشور محصور باقی می ماند شاید ابرقدرتها از آن واهمه ای اینچنین نداشتند.

مسئله اصلی استکبار جهانی«در انداخته شدن طرحی نو» است.

اگر انقلاب با محتوایی جز آنکه دارد می بود، اگر در چهارچوب یک قوم، یک ملت، یک کشور، یک ناحیه و یک منطقه باقی می ماند چندان هراسی بدل ابرقدرتها نمی افتاد. ولی از بخت بد زور گویان انقلاب مردم ما انقلاب اسلامی و لذا پاسدار ارزشهای انسانی بود.

ارزشهایی که براساس تعالیم عالیه اسلام و مبتنی بر فطرت پاک و خداجوی انسانهاست و بدینجهت پیامش بر قلبها مینشیند و آوای لبیک به آن از زبان ملتها برمی خیزد. آمریکا تمام تلاش خویش را بر آن نهاده است تا نگذارد که چنین امری تحقق یابد. بهمین دلیل است که میبینیم با تمام توان تبلیغاتیش سعی دارد تا چهره انقلاب اسلامی را واژگونه نشان دهد، ارزشهای انسانی آنرا در زیر پرده ضخیمی از تبلیغات مسموم پنهان کند و از این آیه رحمت خداوندی چهره ای ژولیده و زشت ترسیم نماید. و از جانب دیگر چون علیرغم همه این تلاشها نمیتواند از گسترش آن جلوگیری کند همه فشار خویش و هم پیمانانش را بر این ملت از بند رها شده روا دارد تا شاید برای دیگران عبرتی باشد که از دست ارباب هرگز نمیتوان گریخت!

اما مقاومت مردم ما همه این کوشش ها و تلاشها را درهم شکسته است. انقلاب اسلامی با وجود همه مشکلاتش سومین سالگرد خود را پشت سر نهاده و از نبرد با همه دشمنان خویش سرافراز بیرون آمده است.

رژیم دست نشانده عراق با تحریک آمریکا و پشتگرمی به آن بتصور پیروزی در یک جنگ سه روزه برق آسا سربازان خود را بخاک میهنمان گسیل داشت بدین امید که بسادگی بر نیروهای دلاورمان غلبه خواهد کرد. گذشت بیش از ۱۷ ماه از جنگ این تصور خام را نه تنها بر هم زده که خوش خیالان را در آستانه نابودی قرار داده است. دنیا را بنگرید که در برابر مقاومت غیر قابل بیش بینی مردم با ایمان ما که حاملان پیام مقدس انقلابند انگشت بدهان مانده، شوخی نیست! انقلاب در حالی که شاهد دگرگونیهای عمیقی چون افشای چهره وابستگان و برکناری آنان از صحنه سیاست و از جانب ایادی شرق و غرب در داخل نیز مورد تهاجم همه جانبه بوده است برهمه این موانع فائق آمده و راه مستقیم الهی را طی میکند.

آنچه که در این میان مطرح است موضع برخی از دولت‌های منطقه است که به نیرنگ آمریکا فریفته شده و علیرغم میل باطنی مردم مسلمان کشور خویش بدامان آمریکا در غلطیده و با انقلاب اسلامی بر سر ستیز افتاده‌اند آیا زبان پرسشگری نیست،که از این دولت بپرسد چرا بجای تکیه بر توانائیهای مردم خویش منافع آنان را فدای منافع شیطان بزرگ در منطقه کرده و خود را با اجانب پیوند زده‌اند؟ آمریکا با بهره برداری از این جدائی میان رهبران این کشورها با ملتشان به آنان اینچنین وانمود کرده است که منافعشان در راستای منافع آمریکا قرار دارد و بهمین

بقیه‌درصفحه ۱۱

شرکت کنندگان در سمینار سراسری حزب جمهوری اسلامی با آیات عظام دیدار کردند:

آیت‌الله منتظری:

حزب جمهوری اسلامی برای پیاده‌کردن دستورات اسلام است

سمینار سراسری حزب جمهوری اسلامی بکار خود پایان داد

حضرت آیت‌الله العظمی مرعشی نجفی:

تحت تأثیر نامهای مسموم و قلمهای مسموم واقع نشوید

- آیت‌الله منتظری: بایستی بیش از این اندازه وقت و نیرو صرف حزب بکنید
- آیت‌الله مشکینی: این امید را از حزب دارم که کاری انجام بدهید که همه بگویند حزب خدا.

درصفحه ٤

تاریخ ثبت‌نام متقاضیان حج اعلام شد

فرم ثبت‌نام متقاضیان حج در شماره امروز

سرپرست سازمان حج و زیارت اعلام کرد:

- از سوی بنیاد شهید: نحوه ثبت‌نام خانواده شهدا جهت اعزام به حج اعلام شد
- کسانیکه به زبان عربی تسلط داشته باشند، در اولویت قرار دارند.
- کسانیکه در سال‌های قبل ثبت‌نام کرده ولی به حج نرفته باشند، اولویت دارند.
- سال آینده ۷۵ هزار نفر به حج خواهند رفت.

درصفحه ۱۰ و ۷

۹۰٪ از اعضاء فعال منافقین دستگیر شده اند

گروه زیادی از زندانیان بمناسبت عید نوروز مشمول عفو خواهند شد

- مازندانی سیاسی به آن معنا که معروف است نداریم و این گروهکهای مسلح که اکثریت را تشکیل میدهند به عنوان زندانی سیاسی نیستند.
- دادستان کل انقلاب از نقش مردم در دستگیری سران منافقین تقدیر کرد
- ما سعی کردیم به زندانیانی که زن وبچه دارند ملاقات حضوری داده شود.
- محصلین زندانی می‌توانند در زندان به تحصیل خود ادامه دهند و امکانات برای آنها فراهم می‌شود.

بقیه‌درصفحه ۱۲

سناتور پرسی رئیس کمیته روابط خارجی سنای آمریکا:

آمریکا بخاطر منافعش نمی‌تواند از هرعمل اسرائیل علناً حمایت کند

- ابوجهاد: آمریکا به اسرائیل برای حمله به جنوب لبنان چراغ سبز داده است.

در حالیکه رژیم صهیونیستی خود را برای حمله به جنوب لبنان آماده می‌کند، سناتور پرسی رئیس کمیته روابط خارجی سنای آمریکا اعلام کرد آمریکا بخاطر منافعش نمیتواند از هر عمل اسرائیل علنا حمایت کند در همین حال ابوجهاد یکی ازاعضای عالیرتبه فلسطینی اعلام کرد آمریکا به اسرائیل برای حمله به جنوب لبنان چراغ سبز داده است.

خبرگزاری یونایتدپرس از بیروت گزارش داد یک مقام بلند پایه فلسطینی از اسرائیل و آمریکا را متهم به نقشه کشیدن برای حمله به جنوب لبنان کرد وگفت گزارشهائی دائر براینکه واشنگتن اسرائیل را برای اجتناب از چنین مقابله‌ای زیر فشار قرار داده یک فریب است. خلیل الوزیر مشاور بلندپایه عرفات رئیس سازمان آزادی بخش فلسطین در مصاحبه با روزنامه السفیر گفت طرحها و نقشه‌های تجاوز صهیونیستها به جنوب لبنان از طرف رئیس سازمان اطلاعات اسرائیل درجریان دیدار این مقام به واشنگتن دراختیار دولت ریگان قرار گرفت.

الوزیر که به ابوجهاد معروف است گفت در واقع واشنگتن به اسرائیل برای حمله علیه فلسطینیها و مبارزان لبنانی درجنوب لبنان چراغ سبز داده است این مقام فلسطینی گفت این تجاوز اسرائیل ممکن است محدود بوده و به شکل حمله گسترده به جنوب لبنان نباشد.

وی گفت سازمان آزادی بخش فلسطین با مسکو و چندین کشور عربی و اسلامی در مورد این مسئله مشورت کرده است.

بقیه‌درصفحه ۱۱

دکتر عبد خدایی نماینده مردم مشهد در مصاحبه اختصاصی با جمهوری اسلامی:

استان خراسان گذشته از خودکفائی، می‌تواند به استانهای جنوبی نیز کمک کند

- باید با ایجاد سدهای خاکی توسط خود مردم، به کشاورزی و دامداری کمک شود.

درصفحه ۱۲

جهت هرچه بهتر برگزاری روز زن:

شاخه خواهران حزب جمهوری اسلامی از صاحبنظران وانجمنهای اسلامی دعوت بهمکاری کرد

شاخه خواهران حزب جمهوری اسلامی دررابطه با هرچه بهتر برگزار شدن روز زن (بیستم جمادی‌الاخر ولادت حضرت فاطمه س) ضمن صدور اطلاعیه‌ای از تمام خواهران علاقمند و صاحب‌نظر، انجمنهای اسلامی، کانون و مکتبهای بانوان وابسته به حزب جمهوری اسلامی و همچنین دفاتر حزب جمهوری اسلامی سراسر کشور تقاضا نموده که مطالبی از قبیل شعر، طرح، مقاله، یا پیشنهادی در ارتباط با روز زن دارند تا تاریخ ۶۰/۱۲/۱۵ به شاخه حزب جمهوری اسلامی اتاق ۱۱۱ واقع در سرچشمه ارسال نمایند. متن آن به شرح زیر است:

بسمه تعالی

زن مربی جامعه است. از دامن زن مرد به معراج میرسد

«امام خمینی»

از پیروزی انقلاب تا حال با وجود جریانهای مزورانه امپریالیستی در داخل و خارج کشور و جنگ تحمیلی خواهران متعهد ما باحضور ارزشمند و شجاعانه خود درتمام سنگرها وصحنه سیاست ازمیهن‌اسلامی خویش دفاع نموده و نهایت تلاش خود را درجهت باروری افکار خود و جامعه کرده‌اند و شهیدان عزیز و بزرگی تقدیم انقلاب‌اسلامی نموده‌اند.

ما برای درک عمیق رسالتی که بردوش داریم باید اسلام عزیز را بهتر بشناسیم و حقیقت و شخصیت والای زن مسلمان را به مردم جهان بشناسانیم. برای رسیدن به این امر مهم شاخهٔ خواهران حزب جمهوری اسلامی درنظر دارد برنامه‌های فرهنگی غنی‌تری جهت رشد فکری و تربیتی جامعه زنان مسلمان ارائه دهد.

ضمناً ویژه‌نامه‌ای به مناسبت تولد حضرت فاطمه علیها السلام (روز بزرگداشت زن) منتشر خواهد شد. از تمام خواهران علاقمند و صاحب‌نظر انجمنهای اسلامی کانون و مکتبهای بانوان وابسته به حزب جمهوری اسلامی و همچنین دفاتر حزب جمهوری اسلامی درمناطق تهران وشهرستانها تقاضا میشود اگر مطالبی از قبیل شعر، طرح، مقاله... وضمنا پیشنهادی برای بهتر برگزار شدن روز زن دارند تاتاریخ ۶۰/۱۲/۱۵ به شاخه خواهران حزب جمهوری اسلامی اتاق ۱۱۱ واقع در سرچشمه ارسال نمایند.

دوهیئت انگلیسی وفرانسوی مأموربررسی موقعیت سیاسی رژیم صدام شدند

- این دو هیئت ماموریت دارند با توجه به شرایط موجود، موقعیت صدام و آینده منافع غرب در عراق را بررسی کنند

درشرایطی که ارتش عراق هر روز با شکست جدیدی در جبهه‌های جنگ مواجه میشود، دو هیئت انگلیسی و فرانسوی مامور بررسی موقعیت سیاسی رژیم صدام شدند. این دو هیئت ماموریت دارند با توجه به شرایط موجود، موقعیت صدام و آینده منافع غرب در عراق را بررسی کنند.

سفر وزیر خارجه فرانسه که امروز وارد بغداد خواهد شد یک «سفر حقیقت‌یابی» تلقی شده است. فرانسه براساس نتایج این سفر، درباره آینده منافع خود پس از سقوط صدام تصمیم خواهد گرفت.

خبرگزاری یونایتدپرس ازبیروت گزارش داد وزیر تجارت انگلیس دیروز دراس یک هیئت سیاسی-اقتصادی برای دیدار ازعراق ومذاکره بامقامات عراقی وارد بغداد شد

وزیر تجارت انگلیس رادراین سفرگروهی ازبازرگانان انگلیسی و یک هیئت سیاسی همراهی میکنند.

هیئت سیاسی همراه وی تلاش خواهد کرد موقعیت سیاسی رژیم بغداد رابررسی کرده وگزارشی به مقامات انگلیسی ارائه کند، لکن دربغداد گفته شد ماموریت این هیئت بیشتر جنبهٔ اقتصادی دارد. رژیم بغداد بخاطر جنگ ۱۷ ماهه بایران، از لحاظ اقتصادی درتنگنا قراردارد وعلیرغم کمکهای وسیع کشورهای منطقه نتوانسته است مشکلات اقتصادی خود را مهار کند.

درهمین حال خبرگزاری فرانسه ازپاریس گزارشداد رسماً درپاریس گفته شد کلودشی سون وزیر خارجه فرانسه دوم اسفند(امروز) درپی سفرش به ابوظبی به بغداد خواهد رفت.

عراق وفرانسه اخیراً یک قرارداد چهارمیلیارد فرانکی برای دریافت توپهای یکصدوپنجاه وپنج میلیمتری و دیگر ادوات جنگی به امضا رسانده‌اند.

نخستین تماس رژیم عراق و دولت جدید فرانسه بهنگام سفرطارق عزیزمعاون نخست وزیر عراق دراوت گذشته انجام گرفت. سفرشی سون به عراق دومین مسافرت یک عضو دولت جدید فرانسه به این کشوراست. میشل ژوبر وزیر بازرگانی خارجی فرانسه درپایان سال ۱۹۸۱ میلادی ازبغداد بازدید کرده بود گفته میشود سفروزیرخارجهٔ فرانسه درمجموع یک«سفر حقیقت یابی» تلقی میشود که براساس آن فرانسه دربارهٔ آیندهٔ منافع خود پس ازسقوط صدام تصمیم خواهد گرفت. مقامات فرانسوی اکنون برسردوراهی قرار گرفته‌اند زیرادرپیش‌بینی سرنوشت جنگ ایران وعراق و همچنین منافع فرانسه درعراق دچار نوعی بلاتکلیفی شده‌اند- زیرا درصورت ادامهٔ حمایت تسلیحاتی فرانسه از عراق، سقوط رژیم بغداد باتوجه به کمکهای همه جانبهٔ تسلیحاتی پاریس بمنزلهٔ نابودی کامل منافع فرانسه درعراق خواهد بود.

بقیه‌درصفحه ۱۱

مراسم بزرگداشت اربعین پاسدار شهید عبدالله گلرومفرد

شهادت رمز پیروزی اسلام است وایمان و شهادت تنها سلاحی است که دشمن را یارای مقابله با آن نیست.

آیت‌الله منتظری

منتظران شهادت سلاح بر گرفتند و با پای عشق به جبهه‌ها شتافتند مردانه جنگیدند کشتند و سرانجام خود نیز به آرزوی دیرین خویش دست یافتند و به لقاء پروردگارشان پیوستند.

پاسدار شهید عبدالله (محسن) گلرومفرد از جمله این عاشقان بود که در کربلای ایران جان باخت و به دیدار پروردگار خود شتافت. به همین مناسبت مراسم بزرگداشتی روز یکشنبه ۶۰/۱۲/۲ ساعت ۲ بعدازظهر جهت تجلیل از مقام شهید در بهشت زهرا بر سر مزار شهید برقرار میباشد که محل حرکت خیابان جنوبی پارک شهر، خیابان شیخ فضل‌الله نوری، مقابل مسجد فضا الله نوری جنب وزارت کشور بوده ضمناً در این محل بعداز نماز مغرب وعشاء حجةالاسلام شجونی نماینده مجلس شورای اسلامی سخنرانی می‌کنند.

- دکتر حسین فریدونی استاد دانشگاه- بعدازنماز عشاء - مسجد مهدیه-خیابان ۱۷ شهریور، نرسیده به میدان خراسان، انتهای خیابان آیت‌الله سعیدی، خیابان نادر

علت قطع برق اعلام شد

بگزارش خبرگزاری جمهوری اسلامی روابط عمومی وزارت نیرو اعلام کرد علت خاموشی وقطع برق درجمعه شب گذشته ناشی از شستشوی پمپهای نیروگاه شهید سلیمی «نکا» وخارج شدن این نیروگاه از مدار خطوط برق بوده است.

تشکیل کلاسهای شاخه کارمندان حزب جمهوری اسلامی

شاخه کارمندان حزب جمهوری اسلامی دررابطه باآغاز چهارمین سالگرد تأسیس حزب جمهوری اسلامی طی صدور اطلاعیه‌ای از کلیه کارمندان دولت دعوت نموده تادر کلاسهایی که بصورت ویدئو توسط شهیدمظلوم دکتربهشتی تدریس شده‌است شرکت نمایندکه متن اطلاعیه بشرح زیراست:

بسمه تعالی

بمناسبت چهارمین سالگرد حزب جمهوری اسلامی برآن شدیم کلاس ضرورت تشکیلات رابصورت ویدئو که توسط شهیدمظلوم آیت الله دکتربهشتی تدریس شده‌است برای برادران وخواهران کارمندتشکیل دهیم. لذا ازکلیه کارمندان دولت جمهوری اسلامی که مایل به شرکت دراین کلاس می‌باشند دعوت بعمل می‌آوریم، بادردست داشتن معرفی‌نامه ازانجمن اسلامی اداره متبوع خودوپایکی ازنهادهای انقلابی روزپنجشنبه ۶۰/۱۲/۶ به اتاق ۱۱۵ مراجعه نمایند، والسلام علیکم ورحمة الله وبرکاته

شاخه کارمندان حزب جمهوری اسلامی

از سوی وزارت کشور:

اسامی استانداران - فرمانداران و بخشداران جدید اعلام شد

روابط عمومی وزارت کشور در تماسی با خبرگزاری جمهوری اسلامی اسامی استانداران، معاون استانداران، فرمانداران و بخشداران جدید را باین شرح اعلام کرد.

محمد فیروزنده استاندار خوزستان، محمدتقی عاقبت رفعت استاندار سیستان و بلوچستان، احمد انتظاری معاون امور عمرانی استاندار لرستان، امیر نورانی معاون امور عمرانی استاندار زنجان، محمد خورشا فرماندار لاهیجان، محمد باقر کلاته ملائی بخشدار مرکزی و معاون فرماندار شاهرود، عبدالحمید فخیم‌جو فرماندار اسلام‌آباد غرب- عنایت‌اله حق پرست معاون فرماندار و بخشدار مرکزی پیرانشهر عباس نیکویه فرماندار خوانسار، عبدالحمید قاسمی کرمی معاون فرماندار و بخشدار مرکزی شهر بابک- محمد غیثی بخشدار ارسنجان- شعبان صادقی نیارکی سرپرست بخشداری عمارلو، عباس نصرت‌آبادی معاون فرماندار و بخشدار مرکزی سمیرجان- علی مزینانی فرماندار محلات- غلامرضا محمدجعفری فرماندار آبادان، سیدمحمدرضا مستظرین بخشدار جم- حسین قلیچخانی معاون فرماندار و بخشدار مرکزی رودبار- رحیم‌گرانی معاون فرماندار و بخشدار مرکزی اهواز.

اعزام به جبهه

دامغان- خبرنگار جمهوری اسلامی - ۲۳ نفر از جان برکفان سپاه اسلام برای پایان دادن نبرد حق علیه باطل به جبهه‌ها اعزام شدند.

دفتر پاسخگویی به سئوالات روحانیون اهل تسنن و تشیع در استانداری کردستان تشکیل شد

تهران- خبرگزاری جمهوری اسلامی- بهرو رهنمودهای حجت‌الاسلام والمسلمین سیدعلی خامنه‌ای رئیس‌جمهوری درسمینارمشترک هیئت دولت واستانداران، محمدحسن اصغرنیا استاندار کردستان درتماسی با خبرگزاری جمهوری اسلامی اعلام کرد..

دفتر ویژه‌ای دراستانداری کردستان به سرپرستی حجت‌الاسلام قندهاری دایرشد تاپاسخگوی سئوالات و نیازمندیهای برادران روحانی اهل تسنن و تشیع دراین استان باشد تا درارائه خدمات به مردم استان سهم خود رانسبت بمردم شهیدپرورایفاکند.

دکتر ولایتی لیبی را بقصد پولیساریو ترک کرد

بگزارش واحد مرکزی خبر دکتر علی اکبر ولایتی وزیر امور خارجه کشورمان که در راس هیأتی از کشورهای شمال آفریقا دیدن میکند صبح دیروز بدیدار سه روزه خود از کشور برادر لیبی پایان داد و این کشور را به قصد پولیساریو ترک گفت دکتر ولایتی پیش از عزیمت در فرودگاه در مصاحبه‌ای با خبرگزاری لیبی شرکت کرد وی در مورد نتایج دیدار خود از کشور لیبی گفت هدف از سفر هیات ایرانی به کشور برادر لیبی در مجموع توسعه روابط برادرانه و همکاریهای فرهنگی اقتصادی صنعتی و غیره است چه این مناسبات میتواند روابط کشورهای مسلمان را مستحکمتر کند با توجه به اینکه دشمنان اسلام صف واحدی را تشکیل داده‌اند و در مقابل اسلام ایستاده‌اند مانیز باید این روابط برادرانه را گسترش دهیم و صف متحد ضد امپریالیستی را با اهداف واحد تشکیل دهیم که با این اتحاد خواهیم توانست امپریالیسم و صهیونیسم وارتجاع رااز منطقه بیرون رانیم.

مزایده فروش قطعات یدکی جیپ شهباز، وانت سیمرغ و استیشن
شرح در نیازمندیها

آگهی استخدام رسمی
شرح درصفحه ۳

تا انقلاب مهدی (عج) نهضت ادامه دارد...

جمهوری اسلامی

اخبار جنگ

صفحه۲
یکشنبه ۲ اسفند ۱۳۶۰-
۲۶ربیع‌الثانی۱۴۰۲-شماره۷۹۱-سال‌سوم

توسط قهرمانان لشکر اسلام دریک یورش هماهنگ به قلب مواضع دشمن:

۷۵۰صدامی طی عملیات«مولاعلی(ع)» درتنگ چزابه نابودشدند

رزمآوران دلیر اسلام با فریاد یا علی (ع) ادرکنی در یک یورش قهرمانانه به قلب مواضع دشمن موفق به نابودی ۷۵۰ اشغالگر صدامی شدند و بار دیگر ضربه دندان‌شکنی به مزدوران صدام و اراجیف و خیالبافیهای حکام عراق وارد کردند.

سرویس شهرستان- رزمندگان همیشه‌پیروز لشکر اسلام در ساعت سه بامداد روز گذشته عملیاتی را با نام مبارک مولا علی (ع) و کلمه رمز یا علی ادرکنی در جبهه چزابه به سمت تپه‌های رملی آغاز کردند.

در سه ساعت اول این حمله که پس از تلاشهای مذبوحانه ارتش شکست خورده صدام در تنگ‌چزابه انجام میشد دو گردان پیاده دشمن به استعداد ۵۰۰ نظامی نابود شدند.

در این حمله لشکریان اسلام متشکل از ارتش، سپاه، بسیج و نیروهای مردمی بهمراه یک واحد توپخانه سپاه پاسداران در نبردی تن به تن و اجرای آتشی سنگین موفق شدند توان رزمی و روحیه تهاجمی خود را بنمایش بگذارند.

برپایه یک گزارش رسیده تا ساعت ۱۴ دیروز متجاوزین شکست‌خورده چهاربار اقدام به ضدحمله کردند که با عکس‌العمل شدید قوای ما مواجه شدند.

یک مقام آگاه در سپاه پاسداران خوزستان در تماس با خبرنگار جمهوری اسلامی اظهار داشت هدف از این حمله انهدام نیروهای دشمن بود که تا ساعت سه بعد از ظهر امروز (دیروز) حدود ۷۵۰ نفر از نفرات ارتش صدام کشته و زخمی شده‌اند و همچنین تعدادی تانک و نفربر نیز منهدم گردیده است. وی افزود این حمله از چند نقطه با هماهنگی آغاز شد و میتوانم بگویم که ۸۵ درصد موفق بوده است. ما همچنین سه‌شب پیش یک عملیات شناسائی داشتیم که تعدادی از نیروهای دشمن را باسارت گرفتیم.

این گزارش حاکیست که در نبردهای روز گذشته ٤ تانک دشمن منهدم و مقادیری اسلحه و مهمات آنها بغنیمت گرفته شد.

یکی از فرماندهان اسلام در این جبهه اظهار داشت در حمله دیروز نیروهای اسلام دوگردان پیاده دشمن بکلی منهدم شد و تلاش متجاوزین صدامی برای تصرف مجدد مواضع از دست‌داده خود تاکنون بی‌نتیجه مانده است.

برپایه آخرین گزارش از تنگه چزابه چند تن از اسرای عراقی که در جریان حمله امروز نیروهای اسلام باسارت درآمده‌اند به پشت جبهه‌ها انتقال داده شده‌اند لکن رقم دقیق اسرا هنوز مشخص نشده است.

روستای موسی‌لو بوکان پاکسازی شد

ارومیه- روستای موسی‌لو ازتوابع بوکان طی یک عملیات هماهنگ سپاه پاسداران بوکان و برادران ارتشی پاکسازی شد.

ستاد عملیات شمال غرب کشور اعلام داشت درجریان این عملیات که از ساعت ۸و۳۰ دقیقه بامداد پیروز آغازشده و بمدت سه ساعت ادامه داشت چندنفر از افراد مشکوک دستگیر وچهارقبضه تفنگ برنو و شکاری بدست رزمندگان اسلام افتاد.

براساس این گزارش همچنین ساعت ۱۵و۳۰دقیقه پیروزافراد پایگاه شهید کفاش مهاباد سه نفر از عناصر مسلح غیرقانونی را درحوالی اگری‌قاش مشاهده و بسوی آنها تیراندازی کردند.

درجریان این تیراندازی یک نفر ازضدانقلابیون کشته و دونفر دیگرمتواری شدند.

ستادعملیات شمال غرب کشور همچنین اعلام داشت درحدود ساعت ۱۶ بیست‌وهشتم بهمن ماه گذشته برادران پاسدار با ضدانقلابیون درجاده بوکان سقزدرگیرشدند.

دراین درگیری که با پشتیبانی برادران ارتشی تاساعت ۱۸و۳۰دقیقه همان روزادامه یافت حداقل شش نفر از عناصر ضدانقلاب دستگیرشدند.

نگارش ستادعملیات شمال غرب کشور بعلت تاریک بودن هوا ازتعداد کشته شدگان و زخمی‌ها اطلاعی دردست نیست.

نتایج عملیات درجبهه‌های آبادان وخرمشهر

آبادان -خبرنگار جمهوری اسلامی- رزمندگان پرتوان اسلام دلیرانه بجنگ باکفار بعثی ادامه میدهند، پاره‌ای از عملیات سلحشوران اسلام درجبهه‌های خرمشهر و آبادان ازاینقرارست.

دربخش اشغالی خرمشهر به چهارسنگر گروهی وانفرادی دوسنگر دیدمبانی، یک سنگر تیربارویک سنگر آرپی جی هفت ویک کانال ارتباطی دشمن خساراتی وارد شد. دراین جبهه پیش از ۲٦ نفر ازمزدوران صدام کشته وزخمی شدند.

برادران گمیته انقلاب آبادان بااجرای آتش خمپاره‌اندازهای خود حرکت هرنوع وسیله‌ای رادرمنطقه سیمه متوقف کردند به دوسنگر اجتماعی ،یک سنگر ،تفنگ ۱۰٦ و قسمتی از یک ساختمان محل تجمع خساراتی وارد کردند.

ازسوی دیگر همین برادران یک مرکز محل تجمع دشمن رادرآنسوی اروند رود،درخاک عراق زیرآتش خودقراردادند ونیز یک خودروی مزدوران رابآتش کشیده و ۱۵ نفر از آنهارا کشته و زخمی کردند.

دیروز شهرمقاوم و شهید پرورآبادان همچون روزهای گذشته هدف گلوله‌های توپخانه دوربرد عراق واقع شد که خساراتی به منازل مسکونی آبادان وارد آمد.

سه خودرو و دوازده سنگر متجاوزین صدامی در جبهه‌های غرب نابود شد

ساحتران- نبرد در تمامی جبهه‌های غرب طی ٤۸ ساعت گذشته با برتری کامل آتش رزمندگان اسلام و با بهره‌گیری از سلاحهای سبک و سنگین ادامه داشت.

طی این مدت توسط آتش هماهنگ رزمندگان اسلام در این جبهه سه خودرو و ۱۲ سنگر اجتماعی و انفرادی متجاوزین بعثی منهدم شد و به چهار خودرو و یک تانک نیز آسیب‌هائی وارد آمد. همچنین عشایر قدرتمند اسلام به محلهای تحت تسلط دشمن در جبهه‌های گیلانغرب و ذهاب نفوذ کردند و با اجرای آتش دقیق ضمن وارد آوردن خسارات و صابعاتی قابل توجه گروهی از افراد دشمن را به هلاکت رساندند.

هلاکت ۱۰ مزدور صدام

ایلام: مواضع واستحکامات اشغالگران بعثی طی ۲٤ ساعت گذشته درجبهه‌های دشت‌عباس وعین‌خوش هدف آتش پرحجم سلحشوران اسلام قرارگرفت که درنتیجه ضمن بهلاکت رسیدن ده تن از نیروهای صدامی دوسنگر اجتماعی وانفرادی آنان نیز منهدم وبه آتش کشیده شد.

پیروفرمان اخیر امام درمورد لزوم رسیدگی به اوضاع حوزه‌های علمیه:

جامعه مدرسین حوزه علمیه قم با آیتا...منتظری دیدارو گفتگو کردند

بگزارش واحد مرکزی خبرازقم پیروفرمان اخیر رهبر انقلاب وبنیانگذار جمهوری اسلامی ایران امام خمینی درمورد لزوم رسیدگی به اوضاع حوزه‌های علمیه جمعه شب گذشته اعضای جامعه مدرسین حوزه علمیه قم بافقیه عالیقدر حضرت آیتا... منتظری ملاقات وگفتگو کردند.

دراین ملاقات ابتدا گزارشی ازنتایج جلسات ومذاکراتی که درهمین رابطه تشکیل شده بود ارائه شدوآنگاه آیتا... منتظری ضمن تاکید مجدد برلزوم پیگیری رهنمودهای اخیر امام امت اظهارداشت:

بجاست که بمنظور پیگیری بیشتر وفراهم کردن زمینه‌های لازم جهت پیاده کردن فرمان امام نمایندگانی متعهد وباتدبیر ازهرشهر واستان انتخاب شوند وباارائه طرحهای معقول وجامع موضوع رابس از مشورت کامل بامراجع عظام ومدرسین محترم بسطح نهایی حضرت امام برسانند.

دراین جلسه همچنین پس از مذاکراتی پیرامون لزوم ونحوه انجام این کارویهره برداری ازافکار ونظریات فضلا وطلاب درطرحهای پیشنهادی تصمیم گرفته شد، که عده‌ای اعضای جامعه مدرسین جهت مشورت و کسب نظراز حضرت آیتا... العظمی گلپایگانی باایشان ملاقاتی انجام دهند.

یک تیمسارنیروی هوائی خود کشی کرد

سرویس خبری- بنابرگزارشهای رسیده به خبرنگارسرویس خبری «جمهوری اسلامی» یک تیمساربازنشسته نیروی هوائی بعلت مسائل خانوادگی با اسلحه دست بخودکشی زد.

بنابرهمین گزارش متوفی تیمسار سرتیپ هوائی محمود مقصودی نام داشت و ساکن خانه شماره۱۹ خیابان سهروردی کوچه شاهین بود. وی بدنبال یک موضوع خانوادگی که مدتی وی ازآن رنج میبرد به سراغ اسلحه شکاری خود رفت وباگلوله مغز خودرامتلاشی نمود.

جریان این حادثه بلافاصله به کلانتری ٤ اطلاع داده شدومأموران ضمن حضور درمحل پرونده‌ای تنظیم وتسلیم مقامات قضائی کردند وجسد نیزبه پزشکی قانونی حمل شد.

سفیر ایران در یونان بزودی تعیین می‌شود

خبرگزاری فرانسه گزارش داد حجت‌الاسلام عبدالله نوری که درراس هیئتی بمناسبت سومین سالگرد انقلاب‌اسلامی ایران سرگرم دیدار از یونان میباشد دیروز درملاقات خود با یوهانیس‌هارالامبوپولوس وزیر امورخارجه یونان اعلام کرد دولت ایران بزودی سفیر خود را در آتن تعیین خواهد کرد.

براساس گزارش خبرگزاری فرانسه وزیر امور خارجه یونان در پایان این ملاقات روابط بین دوکشوررا در چهار چوب سیاست خارجی دولت جدید یونان خوب توصیف کرد و اظهار داشت دراین دیدار مسائل مختلف دو جانبه مورد بررسی قرار گرفت و اوضاع کلی ایران وهدفهای انقلاب اسلامی ایران از سوی نماینده تشریح شد.

یادآوری میشود از آغاز تشکیل جمهوری اسلامی ایران روابط مابین دو کشور تنها در سطح یک کاردار و چند وابسته یونانی درایران قرار داشت.

آموزش یک حرفه‌ای برای دانش‌آموزان دبیرستانی اجرا می‌شود.

سرویس خبری- وزارت آموزش وپرورش اعلام کرد به منظور فراهم نمودن امکانات و ایجاد هماهنگی در زمینه فعال نمودن آزمایشگاه و کارگاههای مدارس کشور ستادی زیر نظر معاونت امور آموزشی وزارت آموزش و پرورش تشکیل گردیده است که برای توجیه وظایف نمایندگان استانها سمیناری در اواخر بهمن ماه گذشته بمدت ۳ روز در باشگاه معلمان تهران برگزار گردید و ضمن آن شرکت کنندگان در سمینار در پنج کمیته فیزیک ، شیمی، بیولوژی، کارگاهی، ابتکارات و اختراعات به بحث وتبادل نظر پرداخته و ضمن طرح مسائل مشکلات مربوط امکانات اجرای طرح آموزش یک حرفه‌ای برای دانش‌آموزان دبیرستانی را بررسی و نظرات خود را ارائه نمودند . این سمینار با صدور قطعنامه‌ای در ۱۰ ماده بکار خود پایان داد .

پیام تبریک وتسلیت آیت‌الله منتظری به مردم اسلام‌آباد

قم- درپی حمله وحشیانه مزدوران صدام به مناطق مسکونی اسلام‌آباد دفتر آیت‌الله منتظری با ارسال تلگرامی به امام جمعه اسلام‌آباد مراتب تبریک و تسلیت آیت‌الله منتظری رابه اهالی غیور ومقاوم اسلام‌آباد اعلام کرد. متن تلگرام دفتر حضرت آیتا.... منتظری که دراختیارخبرگزاری جمهوری اسلامی قرارگرفت به این شرح است:

بسمه تعالی

جناب مستطاب آقای موحدی امام جمعه اسلام‌آباد دامه افاضاته حمله جنون‌آمیز جنگندهای رژیم مزدوربعث عراق به مناطق مسکونی شهرمقاوم اسلام‌آباد که منجر به شهادت ومجروح شدن‌عده‌ای ازبرادران و خواهران مسلمان شد نشانه شکست روحی وعقده‌گشائی صدام کافر می‌باشد به یقین این گونه وحشیگریهای قرون وسطائی که باحمایت شیطان بزرگ وتائید مجامع به اصطلاح حقوق بشر انجام می‌شود موجب مقاومت بیشتر ملت قهرمان ماوافشای هویت رژیمهای مزدور ووابسته به استعمارخواهد شدبجاست جنابعالی ضمن ابلاغ سلام حضرت آیتا... منتظری مراتب تبریک و تسلیت ایشان رابه اهالی غیور ومقاوم اسلام‌آباد بخصوص بازماندگان محترم شهدای جنایت اخیرصدام اعلام فرمائید رضوان و غفران حق تعالی برای آنان و صبر و اجرعظیم برای خانواده شهداوتوفیق همگان رادرحفظ دستاوردهای انقلاب عظیم اسلامی ودفع شر متجاوزین ازخدای بزرگ مسئلت دارد.

والسلام علیکم ورحمة‌الله... وبرکاته

جمعی ازمدرسین حوزه علمیه مشهد با آیتا..... العظمی شیرازی دیدارکردند

مشهد- پیرو رهنمودهای اخیررهبر انقلاب وبنیانگذار جمهوری اسلامی ایران مبنی برایجاد تحول و دگرگونی درحوزه‌های علمیه مشهدوقم ونیز تربیت فضلات ومبلغین اسلامی درحوزه‌های علمیه دیروز گروهی ازعلما ومدرسین حوزه علمیه مشهد باآیتا..... العظمی شیرازی دیدارو گفتگو کردند بگزارش خبرگزاری جمهوری اسلامی دراین دیدار آیت‌الله‌العظمی شیرازی طی سخنانی گفت ایجا دیک تحول اساسی ودگرگونی بنیادی درحوزه‌های علمیه قم و مشهد که رهبر محترم انقلاب حضرت آیت‌اله آقای خمینی به آن تاکید کرده‌اند امری ضروریست بویژه اینکه شرایط بحمدا..... مساعد است وتحول درحوزه علمیه مشهدمقدس هم که یک حوزه کهنسال است لازم وحتمی است.

آیت‌الله‌العظمی شیرازی همچنین اظهارامیدواری کردبا اتخاذ تصمیمهای مناسب ازسوی علماء اعلام شهرمقدس مشهد وجامعه مدرسین حوزه علمیه و نمایندگان طلاب این تحول ودگرگونی ایجاد شود.

۳ قاچاقچی و۲ زندانی دراصفهان ونهاوند اعدام شدند

بگزارش خبرگزاری جمهوری اسلامی براساس آراء دادگاه انقلاب اسلامی نهاوند نورخداخطیبی فرزند کرم حسین به جرم حمل ۲۲ کیلو و ٦۰۰ گرم تریاک و داشتن سوابق سوء درامرقاچاق مواد مخدر درسطح وسیع و شمس ا..... جعفری فرزند لاله بجرم خرید و فروش مواد مخدر درسطحی وسیع و داشتن سوابق کیفری سوء مقصد شناخته شده وبه اعدام محکوم گردیدند.

همچنین بحکم دادگاه انقلاب اسلامی اصفهان سه تن بجرم فساد اخلاق و فروش مواد مخدر به اعدام محکوم شدند و احکام صادره روز ۲۵ بهمن ماه جاری بمورد اجراء گذاشته شد.

احکام صادره به این شرح است:

محمد ربخکش فرزند عباس بجرم زنای محصنه درچهاربوت درماه مبارک رمضان- محمدعلی حسنعلی‌نژاد فرزند اکبر بجرم عمل منافی عفت زنای محصنه در دو بوت و اسماعیل امامی فرزند غلامعلی بجرم فروش ۲۰ کیلو و ۸۰۰ گرم شیره تریاک و ۱۰٦ کیلوتریاک به برادران‌ستادمبارزه‌بامواد‌مخدرسپاه پاسداران انقلاب اسلامی و نگهداری و اختفای پنج کیسه تریاک بمیزان۳۲ کیلوگرم.

همچنین دراین دادگاه بهرام اسماعیلی فرزند حیدر بجرم دلالی درفروش ۲۰ کیلو و ۸۰۰ گرم شیره تریاک به سی سال حبس تادیبی محکوم شد.

مراسم بزرگداشت روحانی شهید علیپور

سنندج- در رابطه با شهادت روحانی مبارز کردستان رحمت ا... علیپور پریروز مجالس بزرگداشتی با شرکت اقشار مختلف مردم در شهرهای مریوان- سقز و سنندج برگزار شد.

اطلاعیه شماره ۷۹٦ ستاد مشترک ارتش جمهوری اسلامی ایران

در ساعت ۳ بامداد امروز یکانهای قهرمان نیروی زمینی و جان برکفان سپاه پاسداران انقلاب اسلامی در یک عملیات هماهنگ بنام مولا علی علیه‌السلام به قلب نیروهای دشمن در منطقهٔ تنگ چزابه حمله نموده و بمدد پروردگار ضربات موثری به دشمن وارد آوردند.

طی نبردهای امروز ضمن تامین کلیه هدفهای پیش‌بینی شده یکی از نقاط حساس این منطقه بطور کامل به تصرف رزمندگان پیروزمند ما درآمد و تلفات و ضایعات سنگینی به ارتش صدام وارد شد که آمار آن در اطلاعیه‌های بعدی به اطلاع ملت شهیدپرور ایران خواهد رسید.

در منطقهٔ عرب درفول در نتیجهٔ اجرای آتش توپخانه نیروی زمینی ارتش جمهوری اسلامی ایران بر روی مواضع دشمن دو تانک، چهار خودرو و یک انبار مهمات متجاوزان منهدم شد و ۲۷ تن از آنان بهلاکت رسیدند.

در جبهه‌های شوش و رقابیه بوسیلهٔ آتش رزمندگان ما یک انبار مهمات و دو پست دیدمبانی دشمن منهدم گردید و بیست تن از افراد نظامی عراقی کشته و زخمی شدند و در منطقهٔ نیسان نیروهای ما یک خودروی دشمن را با سرنشینان آنان نابود کردند.

در جبهه سوسنگرد نیز رزمندگان اسلام ده تن از سربازان صدام را کشته و زخمی نمودند.

براثر اثابت گلولهٔ خمپاره دشمن به مناطق مسکونی آبادان خسارت مالی وجانی ببار آورد.

در منطقهٔ آبادان نیروهای ما با گشودن آتش بر روی مواضع دشمن تعدادی سنگر افراد عراقی را تخریب و یازده تن از آنان را بهلاکت رساندند.

در مناطق میمک و صالح‌آباد قوای اسلام با اجرای آتش برروی مواضع تانک و توپخانهٔ دشمن آتش سلاحهای سنگین آنان را خاموش کردند.

در منطقهٔ سرپل ذهاب ضمن جلوگیری از نقل و انتقال واحدهای نظامی دشمن یک تانک و تعدادی سنگر صدامیان به آتش کشیده شد و به چهار خودروی آنان آسیب رسید.

در منطقهٔ گیلانغرب براثر آتش دقیق یکانهای توپخانه دو سنگر اجتماعی، یک خودرو ومقادیری مهمات دشمن در محور چغالوند منهدم شد و پانزده تن از افراد عراقی کشته و زخمی شدند.

شهدای ارتش اسلام درعملیات روزهای ۲۸ و ۲۹ بهمن ماه جاری جمعاً شش تن از پرسنل جمعی نیروی زمینی بودند، درود به ارواح پاکشان.

اطلاعیه ستاد مرکزی سپاه پاسداران انقلاب اسلامی

بسم الله الرحمن الرحیم

واعدوا لهم ما استطعتم من قوه

بادرود بر قهرمانان بیدار جبهه‌های نبرد که بر علیه حق ستیزان صدامی ایثارگرانه و دلاورانه می‌خروشند باطلاع امت بیدار و در صحنه‌مان میرسانیم که از نیمه شب گذشته جان برکفان ارتش جمهوری اسلامی ایران و نیروهای سپاه پاسداران انقلاب اسلامی اعم از دلاوران پاسدار و ایثارگران بسیج و دیگر رزمندگان جبهه‌های حق طی عملیاتی با نام مولای متقیان امام علی علیه السلام در تنگ چزا به ضربات خرد کننده و مهلکی بر پیکر روبروال صدامیان وارد آوردند. در جریان این درگیری بیش از ۵۰۰ تن از نیروهای پیاده یکی از لشکرهای ارتش عراق درهم کوبیده و نابود شدند و تعدادی از نیروهای دشمن به اسارت رزمندگان بیدار ما درآمدند.

این درگیری با برتری نیروهای رزمنده ما همچنان ادامه دارد و میزان تلفات وارده بر دشمن متعاقبا در اطلاعیه‌های بعدی به اطلاع خواهد رسید. روابط عمومی ستاد مرکزی سپاه پاسداران انقلاب اسلامی

بسمه تعالی ۳۱۸۱۸ م- الف

اطلاعیه

بدین وسیله آدرس و شماره تلفن‌های جدید ستاد سوخت و انرژی صنایع رابشرح زیراعلام میدارد.

آدرس: خیابان دکتر فاطمی- روبروی سازمان آب تلفن : ٦۵۰۰۰۱ و ٦۵۰۰۰۲

سازمان صنایع ملی ایران

«بسمه تعالی»

اگر یاورمان باشد که میتوانیم مستقل باشیم خواهیم توانست، همین باور که میتوانیم صنعتی و ابتکاری داشته باشیم، شما را توانا میکند.

«امام خمینی»

به میمنت آغاز چهارمین سال برقراری استقلال آزادی، جمهوری اسلامی و همزمان با راه اندازی تاسیسات مجتمع سرچشمه ، بمنظور رسیدن به خودکفائی و استقلال صنعتی ، نمایشگاه قطعات یدکی مورد نیاز شرکت ملی صنایع مس ایران در طبقه همکف وزارت معادن و فلزات واقع در خیابان ولیعصر بالاتر از میدان ولیعصر از تاریخ ٦۰/۱۱/۲۷ الی ٦۱/۱/۳۰ دایر و بازدید برای کلیه علاقمندان و برادران صنعت گر از ساعت ۸ صبح الی ۳ بعد ازظهر آزاد خواهد بود.

روابط عمومی شرکت ملی صنایع مس ایران

اخبار روز

پاسخ نخست وزیر به پیامهای تبریک

بگزارش خبرنگار خبرگزاری جمهوری اسلامی مهندس موسوی نخست وزیر کشورمان به پیامهای تبریکی که بمناسبت سومین سالگرد پیروزی انقلاب اسلامی ایران از سوی رئیس جمهوری پاکستان ، نخست وزیران کشورهای الجزایر، سوریه، جمهوری دمکراتیک صحرا، مالزی، هند، ترکیه، شوروی، تونس، مجارستان، جمهوری دمکراتیک خلق کره، جمهوری دمکراتیک آلمان، بلغارستان، چکسلواکی، مغولستان، رومانی، ارسال شده بود پاسخ داد .

فرمانده جدید ژاندارمری تعیین شد

سرویس خبری- از سوی وزیر کشور سرکار سرهنگ علی کوچکزاده بعنوان فرمانده ژاندارمری منصوب شد.

صبح دیروز حجت‌الاسلام ناطق نوری وزیر کشور ضمن شرکت در مراسم صبحگاهی پرسنل ستاد ژاندارمری، سرکار سرهنگ علی کوچکزاده را بعنوان فرمانده ژاندارمری جمهوری اسلامی ایران معرفی کرد.

در این مراسم وزیر کشور ضمن قدردانی از زحمات پرسنل ژاندارمری که علاوه بر ایجاد امنیت داخلی در جبهه‌های جنگ نیز با سلحشوری‌های خود حماسه می‌آفریند- از خدمات صادقانه سرکار سرهنگ منوچهر نجفدری جانشین فرماندهی ژاندارمری تشکر کرد.

۱۵ کیلو طلای مسروقه کشف شد

سرویس خبری- توسط پاسداران کمیته انقلاب اسلامی منطقه ۷ تهران ۱۵ کیلو گرم طلای مسروقه از دو نفر کشف شد. سخگوی روابط عمومی ستاد مرکزی کمیته انقلاب اسلامی ایران در گفتگو با خبرنگار سرویس خبری جمهوری اسلامی ضمن اعلام این خبر افزود پاسداران کمیته انقلاب اسلامی منطقه ۷ در حال گشت در خیابان مطهری تقاطع عباس‌آباد به دو تن که سوار بر اتومبیل ب. ام. و ۵۱۸ زرد رنگ بودند مشکوک شدند. پاسداران سپس به آنان دستور ایست داده ولی آنان توجهی نکردند واقدام به فرار نمودند . پس از چند دقیقه تعقیب و گریز پاسداران موفق به متوقف کردن اتومبیل مزبور شدند .

براساس این گزارش در بازرسی از داخل اتومبیل مقدار ۱۵ کیلو گرم طلا که بصورت شش بسته ۲/۵ کیلوگرمی زنجیری جاسازی شده بود بدست آمد. پاسداران کمیته بلافاصله اقدام به دستگیری افراد مربور و ضبط طلاهای مکشوفه نمودند. دو فرد دستگیر شده نیز پس از تشکیل پرونده به همراه طلاها به مراجع قضایی تحویل گردیدند. تحقیقات در این رابطه ادامه دارد.

۲ خانه تیمی کشف و ٤ تروریست بهلاکت رسیدند و ۸ تن دیگر دستگیر شدند

سرویس خبری- در جریان کشف وتصرف ۲ خانه تیمی توسط پاسداران کمیته انقلاب اسلامی ٤ تروریست منافق بهلاکت رسیدند و ۸ تن دیگر دستگیر شدند .

سخگوی روابط عمومی ستاد مرکزی کمیته انقلاب اسلامی در این رابطه به خبرنگار ما گفت در هنگامه پیروزیهای مکرر در انهدام کفر ونفاق همچنان سربازان ایثارگر اسلام در داخل وخارج مرزها بر افتخارات امت قهرمانمان پاسداران خدمتگزار کمیته‌های انقلاب اسلامی بدنبال کشف وانهدام خانه‌های تیمی اخیر از گروهکهای ضد انقلاب منافقین پیکار آرمان مستضعفین موفق به کشف ۲ لانه فساد تیمی دیگر از گروهک ملحد چریکهای فدائی اقلیت و پیکار گردیده و در درگیری که بین آنها و برادران پاسدار هنگام تصرف این خانه‌های فساد در یکی از خیابانهای تهران صورت گرفت ٤ تن از دشمنان خدا و خلق بهلاکت رسیده و ۸ تن دیگر دستگیر گردیدند همچنین از این لانه‌های تیمی چندین قبضه اسلحه کمری و نارنجک جنگی مواد منفجره و اسناد دست نویسی درون سازمانی بدست آمد که دلالت بر شرکت فعال افراد مربور در ترور افراد حزب‌الهی و سرقت مسلحانه داشته است.

انتصاب در سازمان گسترش

سرویس خبری- از طرف سرپرست هیأت عامل سازمان گسترش و نوسازی صنایع ایران آقای ابراهیم غلامی به سمت مدیریت واحد سیاسی، عقیدتی این سازمان منصوب ومشغول بکار شد.

اختصاصی «جمهوری اسلامی»

گشت اداره آگاهی ۲٤ ساعته شد

سرویس خبری- بمنظور مبارزه‌بامان و پی‌گیر با سارقین اتومبیل و منازل، گشت اداره آگاهی تهران ۲٤ ساعته شد. این اقدام بمناسبت سومین سالگرد انقلاب اسلامی و برای اولین بارصورت میگیرد.

سرهنگ محمود صفا رئیس اداره آگاهی در گفتگوئی اختصاصی با خبرنگار سرویس خبری «جمهوری اسلامی» ضمن اعلام مطلب فوق گفت:

برای اینکه بتوانیم ضربات مهلکی بر پیکر سارقین حرفه‌ای منازل و اتومبیل برنیم گشت اداره آگاهی را که با ۱۰ اتومبیل مجهز که بزودی افزایش هم خواهد یافت ۲٤ ساعته کرده‌ایم تا از این طریق تیز جان و مال مردم را بهتر از گذشته حفظ کنیم.

سرهنگ صفا در مورد تغییراتی که در اداره آگاهی صورت خواهد گرفت گفت:

تصمیم داریم که حابجائی‌هائی صورت داده و اداره آگاهی را تحرک بیشتری ببخشیم و اگر دیدیم این حابجائی مؤثر نبود تصمیمات قاطع‌تری خواهیم گرفت. رئیس اداره آگاهی گفت:

چون محل کنونی اداره آگاهی برای بازجوئی و تحقیق از متهمین مناسب نیست و از طرفی ساختمان آن هم قدیمی است تصمیم داریم که محل اداره را به محیطی بازتر انتقال دهیم که یکی دو ساختمان هم درنظر گرفته شده و در صورت فراهم شدن مقدمات اینکار عملی خواهد شد. سرهنگ محمود صفا در پایان گفت:

بزودی اداره آگاهی تهران خبرهای خوشی برای هموطنان خواهد داشت و افسران و مأموران اداره هم‌اکنون در تدارک هستند که در ایام عید مبارزه شدیدی را با سارقین نموده تا مردم ایام تعطیل، به راحتی به دیدوبازدید بپردازند.

صداوسیمای جمهوری اسلامی ایران

برنامه های امشب تلویزیون

این برنامه‌ها از سوی صدا و سیمای جمهوری اسلامی ایران بدستمان رسیده است و ما هیچگونه مسئولیتی در تغییرات احتمالی آن نداریم.

● شبکه اول
۱٦/۱۰ سرود
۱٦/۱۵ قرآن
۱٦/۲۰ اخبار ورزشی
۱٦/۳۰ اخبار استانها و شهرستانها
۱۷/۰۰ برنامه کودک
۱۸/۱۱ اذان
۱۸/۱۵ هنرستان صنعتی رشت
۱۸/٤۵ سپاه پاسداران
۱۹/۳۰ اخبار
۲۱/۰۰ ورزش و مردم

● شبکه دوم
۱۸/۰۲ شروع برنامه
۱۸/۰۵ قرآن
۱۸/۱۵ اخبار فرهنگی هنری
۱۸/۳۵ آموزش خیاطی
۱۹/۱۰ کاشفان
۲۰/۰۲ گامی بسوی قرآن
۲۰/۳۷ فیلم مستند
۲۰/۵۹ شناخت
۲۲/۰۰ اخبار از شبکه دوم

پیشنهادات خود را به تلفن ٤-۲۹۰۰۰۰ اطلاع دهید

تلگرام تبریک حجت‌الاسلام حکیم به دبیر کل حزب جمهوری اسلامی

حجت‌الاسلام سیدمحمدباقر حکیم طی تلگرامی سومین سالگرد تأسیس حزب جمهوری اسلامی رابه آقای سیدعلی خامنه‌ای دبیرکل این حزب تبریک گفت. متن این تلگرام چنین است:

حضور حجت‌الاسلام والمسلمین سیدعلی خامنه‌ای دبیرکل حزب جمهوری اسلامی بدین وسیله خالص‌ترین تهنیات و تبریکات خود بمناسبت سومین سالگرد تأسیس حزب جمهوری اسلامی که نمونه زنده‌ای ازتشکیلات اسلامی جدید و فعال درزیرسایه ولایت فقیه بشمارمیرود رابه آنجناب وکلیه برادران عضو این حزب معروض میدارم.

ازخداوندمتعال میخواهم که گامهای شما رادرجهت خدمت به اسلام تحت رهبری امام خمینی دام ظله استوارساخته وبه حون شهیدان مابرکت عنایت بفرماید.

پیام اتحادیه انجمنهای اسلامی دانشجویان در اروپا بمناسبت سالگرد انقلاب

بگزارش واحد مرکزی خبر از بن بمناسبت سومین سالگرد پیروزی انقلاب اسلامی اتحادیه انجمنهای اسلامی دانشجویان در اروپا پیامی فرستاد.

متن کامل این پیام بشرح زیر است:

بسم الله الرحمن الرحیم

سلام به امام امت وامت شهید پرور وسلام به رزمندگان اسلام در جبهه‌های جنگ حق بر علیه باطل سومین سالگرد پیروزی انقلاب اسلامی ایران را پشت سر میگذاریم و وارد چهارمین بهار آزادی می شویم وبا نیروی الهی وقلب پر امید ورهبری خردمندانه امام همراه با امت شهید پرور قدمهای خود را استوار بر میداریم تا این تمالیها وبیسامندهای رژیم شاهنشاهی وارباب آنها را که دنیا را بسوی نعشش در رنج است به رساله دامی تاریخ فرستاده وحکومت عدل الهی را در سراسر جهان برقرار کنیم وهنگامیکه این سربازان جانباز روح... در برلین، هامبورگ ودیگر شهرهای اروپا سالگرد انقلاب خویش اسلامیشان را جشن میگیرند تا بدین وسیله به مردم دنیا پیام انقلاب اسلامی را برسانند عده‌ای از عناصر اوباش و منافق وبی صدری وپیکاری وفدائی وسلطنت طلب که دیگر کوچکترین جائی در میان مردم شهید پرور ندارند به این مراسم حمله میکنند تا بلکه بتوانند جلوی صدور انقلاب اسلامی را که چشم آنان را کور کرده است بگیرند اما این کوردلان نمی‌فهمند که آنان رابرای آن نیست که جلوی نور افشانی خورشید را بگیرند چه خداوند میفرماید «یریدون لیطفوا نورا... بافواهم وا... متم نوره ولو کره الکافرون»

انتصابات جدید در وزارت ارشاد

سرویس خبری- روابط عمومی وزارت ارشاد اسلامی اعلام کرد از طرف حجت‌الاسلام معادیخواه برادر عباسعلی محمودی به سمت مشاور حقوقی وزیر، برادر احمد یوسف زمانیان با حفظ سمت به سرپرستی دفتر نظارت و پیگیری وخواهر اعظم نوری به سمت سرپرست امور حقوقی و پارلمانی منصوب و مشغول بکار شدند .

سمینار ارائه تجارب جنگی بزودی تشکیل می‌شود

سرویس خبری- واحد بسیج مستضعفین سپاه پاسداران انقلاب اسلامی تهران تصمیم دارد تا سمیناری جهت جمع بندی تجارب جنگی و ارائه پیشنهادات تشکیل دهد.

در این رابطه از کلیه برادرانی که از طریق واحد بسیج مستضعفین یا ستاد جنگهای شهید چمران (نامنظم) و یا ستاد فدائیان اسلام در جبهه‌های نبرد حق علیه باطل حضور داشته‌اند دعوت شده است تا در این سمینار که روز پنجشنبه مورخ ٦۰/۱۲/٦ تشکیل میشود جهت تبادل نظر شرکت نمایند. در ضمن توزیع کارت ورودی سمینار از روز شنبه ٦۰/۱۲/۱ تا روز سه شنبه ٦۰/۱۲/٤ از طریق مناطق هشتگانه سپاه پاسداران انقلاب اسلامی واحد بسیج مستضعفین میباشد.

نحوه پرداخت عیدی جنگزدگان اعلام شد

سرویس خبری- در رابطه با نحوه پرداخت عیدی و هدایای ویژه به هموطنان مهاجر جنگی خطاب به مسئولین بنیاد امور جنگزدگان سراسر کشور اطلاعیه‌ای باین شرح از سوی سرپرستی بنیاد امور جنگزدگان منتشر شد.

بسمه‌الله‌الرحمن‌الرحیم

قابل توجه مسئولین بنیاد امور جنگزدگان درسراسر کشور، با توجه به سرما و بارندگی زمستانی بمنظور رفاه هرچه بیشتر هموطنان عزیز جنگزده از کلیه امکانات موجود در محل استفاده شود.

همچنین بمناسبت سالروز ۱۲ فروردین روز جمهوری اسلامی و ایام عید نوروز لازم است برای هر جنگزده تحت پوشش غیر از پرداختهای نقدی و جنسی و مستمری، مبلغ یک هزار ریال پرداخت شود.

این اطلاعیه به عنوان دستورالعمل کتبی تلقی میگردد.

حبیب‌اله شفیق- سرپرست بنیاد امور جنگزدگان

زندان اوین به «آموزشگاه محمد» تغییرنام یافت

سرویس خبری- برادراسدالله لاجوردی دادستان انقلاب اسلامی مرکز درگفتگوئی که دراولین شماره ماهنامه «رجعت» نشریه توابین زندان قزلحصارچاپ شده، اعلام کرد که نام زندان اوین به«آموزشگاه محمد» تغییریافته است.

بنابه نوشته این نشریه علت انتخاب این اسم، گرامی داشت یادشهید محمد کچوئی است که باهمفکری وی، آموزشگاه زندان اوین پایه ریزی شده است.

درمصاحبه یادشده، دادستان انقلاب اسلامی مرکز مطالبی راددرابطه بازندانیان وبرخورد باآنها رانیز به تفصیل شرح داده

ریگان صادرات اسلحه را رکن اصلی سیاست خارجی امریکا می‌داند

واحد مرکزی خبر و سنگر گزارش داد روزنامه کریستین ساینس مونیتور در رابطه با رشد فروش تسلیحات در جهان مینویسد: تا نگهی به آمار فروش تسلیحات در سراسر جهان در چند سال گذشته درمییابیم که این صادرات رشد چشمگیری داشته است.

درحال حاضر بودجه تسلیحاتی دنیا به بیش از پانصد میلیارد دلار در سال میرسد که این رقم طبق مطالعات سازمان ملل متحد با جمع کل بودجه سالانه تمامی کشورهای درحال توسعه برابر بوده است.

این روزنامه می‌افزاید: درحالیکه کارتر در زمان ریاست جمهوری اش در نظر داشت میزان فروش اسلحه را کاهش دهد ولی درحال حاضر امریکا فروش تسلیحات درجهان را رهبری می‌کند وبنظر ریگان صادرات اسلحه رکن اصلی سیاست‌خارجی امریکا به حساب می‌آید.

در کتابی به نام «سیاست‌جهانی فروش تسلیحات» به قلم شخصی بنام آمروپیتر آمده است ریگان تنها درسه ماهه ول ریاست جمهوری‌اش معادل پانزده میلیارد دلار اسلحه وکمکهای نظامی به کشورهای مختلف کرده است. شوروی نیز ازفروش تسلیحات بعنوان یک وسیله دیپلماسی استفاده میکند وازلحاظ فروش اسلحه و ارسال آن به کشورها با امریکا رقابت دارد. کشورهای اروپای غربی بخصوص فرانسه وانگلیس درردیف صادرکنندگان بزرگ اسلحه قرار دارند و در این میان کشورهای صادر کننده تسلیحات حرفه نیز مانند برزیل، افریقای جنوبی، اسرائیل وهند درزمینه فروش تسلیحات نظامی بی‌تاثیر نیستند.

این روزنامه می‌افزاید: سئوالی که پیش می‌آید این است که یک مقدار فروش اسلحه در کوتاه مدت منجر به برقراری امن در منطقه ارجحیت داشته باشد

یا بخوبی که امریکا از گذشته آموخته است می‌داند که فروش اسلحه نمی‌تواند ضامن ثبات سیاسی ودوستی پایدار باشد و برای به عنوان نمونه شاهدی بر این مدعاست

سرازیر کردن اسلحه به کشورهای بی‌ثبات نه تنها باعث افزایش مشکلات در آن مناطق می‌شود بلکه درصورت بروز جنگ آن تسلیحات می‌تواند برمشکلات بیافزاید

درژاپن یک ساعت مچی همراه با فرهنگ لغات ببازار عرضه شد

واحد مرکزی خبر سخن از خبرگزاری فرانسه ارتوکیو گزارش داد ژاپنی‌ها یک ساعت مچی بازار عرضه کرده‌اند که در آن یک فرهنگ لغات انگلیسی جای دارد

این فرهنگ لغات مشترک را که شرکت ژاپنی کاریو ساخته است یکهزار وششصدوشصت وشش واژه وفهرستی ازافعال بی‌قاعده را دربردارد.

مسئولان آموزش وپرورش ژاپن داشتن چنین ساعتی را برای دانش‌آموزان دبیرستانی ممنوع کرده‌اند. بهای این ساعت حدود یکصددلار امریکائی است.

یک ژنرال شوروی به وجود موشکهای هسته‌ای اس- اس بیست درشرق دور اعتراف کرد.

خبرگزاری فرانسه ارتوکیو گزارش داد یک ژنرال شوروی که درمذاکرات محدود ساختن سلاحهای استراتژیک شرکت دارد درمصاحبه‌ای باروزنامه ژاپنی کیودوبه وجود موشکهای هسته‌ای میان برد اس- اس بیست شوروی درشرق دوراعتراف کرد

به گفته این ژنرال شوروی، هدف از استقرار این موشکها برطرف ساختن تهدیداتی است که ازسوی امریکاوچین ناشی میشود.

سرویسهای اطلاعاتی ژاپن متذکر شدند که شوروی حدود یکصدموشک هسته‌ای میان برد درشرق دورمستقر کرده که سی فروند آن بسوی ژاپن هدایت شده است.

این ژنرال شوروی بسارد هرگونه مذاکره درباره تحدید سلاحهای هسته‌ای درشرق دورخاطرنشان ساخت که کشورش در این منطقه ازجهان بقدرکافی سلاح دراختیار ندارد و افزود خطرات جنگ ازسوی یک کشور همسایه‌ای جنوبی که بسلاح هسته‌ای مجهز است وتوسط ناوهای هواپیما بروزیردریائیهای هسته‌ای آمریکا متعلق به ناوگان پاسیفیک، پدید می‌آید.

عراقیهای مقیم سوریه برای الحاق به گردان جولان اعلام آمادگی کردند

بیروت، خبرگزاری جمهوری اسلامی

جنبش اسلامی عراق اعلام کردکه عراقیهای مسلمان مقیم سوریه آمادگی خودراجهت پیوستن به گردان جولان که اخیرا توسط جمهوری اسلامی ایران عنوان شده اعلام کردند.

این گزارش حاکیست که عراقیهای مسلمان مقیم سوریه طی ارسال دوتلگراف برای امام خمینی رهبرانقلاب اسلامی ایران و بنیانگذارجمهوری اسلامی وحافظ اسد رئیس جمهورسوریه جهت پیوستن به گردان جولان اعلام آمادگی کردند. براساس این گزارش جنبش اسلامی عراق مواضع آمریکاورژیم صهیونیستی راشدیدا موردانتقادقرارداد.

۳۵۰۰ نفر ظرف چهل وهشت ساعت درلهستان دستگیرشدند

واحدمرکزی خبر به نقل ازرویتر ازورشوگزارش داد رادیولهستان روزپنجشنبه اعلام کردسه هزارو پانصد نفرظرف چهل وهشت ساعت گذشته به اتهام نقض مقررات حکومت نظامی دراین کشور دستگیر شدند.

رادیو لهستان گفت: این عده طی عملیاتی گسترده که درسرتاسر کشوربرای کنترل اجرای مقررات حکومت نظامی صورت گرفت دستگیرشدند. رادیولهستان که صدای آن دروین شنیده‌شد گفت نزدیک به یکصد و چهل وپنج هزارنفرمقررات حکومت نظامی رادراین کشورنقض کرده‌اند.

برای نجات رژیم نمیری ازبحران اقتصادی:

عربستان نفت رایگان به سودان میدهد

خبرگزاری فرانسه ازخارطوم گزارش داد بگزارش خبرگزاری سودان عربستان جهت تامین احتیاجات سه ماهه سودان بطور رایگان نفت به سودان ارسال میکند.

خبرگزاری سودان میافزاید ارسال این نفت که قبلا آغاز شده است اولین نتیجه ثمربخش دیداری است که وزیر انرژی ومعادن سودان ازکشورهای خلیج فارس ازجمله عربستان، کویت، قطر، امارت عربی متحده وعمان انجام داده است.

وزیر انرژی سودان گفت روسای کشورهای مورد نامبرده متعهد شدندکه جهت برطرف شدن مشکلات اقتصادی سودان یک کمک فوری به سودان را مورد نظر قراردهند. سودان ازامریکا خواسته بودتاسرای دریافت کمک بیشتر ازکشورهای حوزه خلیج فارس این کشورها را تحت فشار قراردهد.

منافقین مسجد مون پیله فرانسه را به آتش کشیدند

بگزارش واحد مرکزی خبر از پاریس درپی حمله هفته گذشته ضدانقلابیون به دانشجویان مسلمان ایرانی در شهر مون پلیه امام جماعت مسجد این شهر درحمایت از دانشجویان مصدوم این حادثه و محکوم نمودن عمل جنایتکارانه منافقین جمعه اعلام راهپیمائی کرد که تظاهراتی باشکوه با شرکت ۷۰۰ تن از مسلمانان ایرانی و سایر کشورها برگزار شد. لیکن منافقین ضدخلق و جُیره خوار استکبار جهانی که تحمل وحدت مسلمین رانداشته جمعه شب با حمله به مسجد این شهر این مکان مقدس را به آتش کشیدند.

دراین زمینه امام جماعت مسجد مون پلیه اظهار داشت که مقارن ساعت یازده جمعه شب متوجه آتش‌سوزی درمسجد میشود و بناچار از پنجره بیرون آمده و به کمک جمعی از برادران مسلمان موفق میشوند که آتش را خاموش نمایند. خوشبختانه دراین حادثه فقط در ورودی مسجد آسیب دید.

ازسوی دیگر امام جماعت مسجد در پاسخ به این سئوال که سطر شما چه کسانی مسبب این فاجعه هستند اعلام داشت که بدون شک منافقین مسبب اصلی این عمل میباشند که چندین بار نیز درمحله‌های مختلف شهر برادران مسلمان ایرانی ما را مورد حمله قرار داده وزخمی کرده‌اند. اینها بخیال خودشان سعی دارند که باایجاد رعب و وحشت جلوی حرکت اسلامی که باهمکاری برادران مسلمان ایرانی دراین شهر آغاز شده است را بگیرند لیکن رهی خیال باطل.

دانشجویان اردنی توطئه‌های شاه حسین را محکوم کردند

اتحادیه ملی دانشجویان اردن شاخه بلفارستان با صدور بیانیه‌ای اقدام شاه حسین در مورد یاری رساندن به رژیم عراق را محکوم کرد. این اتحادیه در بیانیه خود تاکید کرده است که این تصمیم یک صفحه سیاه دیگر به تاریخ ننگین رژیم اردن که مملو از توطئه بر علیه ملتهای عربی است خواهد افزود.

دانشجویان اردنی ضمنا از پایداری سوریه در قبال توطئه‌های امپریالیستی امریکا وصهیونیست وارتجاع ستایش کرده‌اند.

«اطلاعیه»

کمیته فنی رسیدگی به صلاحیت آژانسهای مسافرتی وجهانگردی درتاریخ ۱۳۶۰/۱۱/۸ درمحل دفتر جهانگردی تشکیل و پس از رسیدگی به پرونده آژانس سیروس تراول بشرح‌زیر اتخاذ تصمیم بعمل آمد.

پروانه صادره بنام آژانس فوق بدلیل تخلف ازتبصره یک ماده ۳ آئین نامه تاسیس ونظارت برآژانسهای مسافرتی و جهانگردی و بخشنامه شماره ۳۳/۳۵۹ مورخ ۱۳۵۹/۱/۳۰ باتفاق آراء لغو گردید.

وزارت ارشاد اسلامی دفتر جهانگردی

۳۱۸۱۶ م-الف

بسمه تعالی

جهاد سازندگی استان تهران

اطلاعیه واحد آبرسانی جهاد استان تهران

جهاد سازندگی استان تهران تعداد ۱ نفر مهندس تاسیسات و ۱ نفر تکنسین تاسیسات که متعهد به انقلاب اسلامی باشند جهت خدمت دراستان تهران مورد نیاز میباشد متقاضیان سوابق کامل خود رابآدرس خیابان سمیه، جهاد سازندگی استان تهران ارسال دارند.

بسمه تعالی

آگهی تمدید مناقصه شماره ۶۰/۵۲

شرکت مخابرات ایران تعویض سیستم مایکروویو ۱+۱ مسیر یادگی، چاه بهاررابه سیستم دوطرفه ۱+۲ با ۱۲۶۰ کانال F.D.M که شامل یک کانال تلفنی و یک کانال تلویزیونی و یک کانال محافظ میباشد وHIGH DENSITY ROUTE خوانده میشود و همچنین تعویض سیستم U.H.F وV.H.F موجود درمسیر ایرانشهر وسراوان به سیستم رادیو مایکروویو ۳۰۰ کانالی F.D.M کـه LOW DENSITY ROUTE خوانده میشود بمناقصه میگذارد.

داوطلبان شرکت درمناقصه میتوانند همه روزه بجزایام تعطیل درساعات اداری به دبیرخانه اداره کل خرید واقع درخیابان دکتر علی شریعتی بالاتر از چهارراه قصرساختمان شماره ۵ مراجعه وبرگ معرفی دریافت وسپس مبلغ ۱۰۰۰۰ ریال بحساب شماره ۹۰۰۱۸ شرکت مخابرات ایران نزد بانک ملی ایران شعبه مخابرات واریز باارائه رسید اسناد مناقصه را که عبارت ازشرایط معامله وطرح قرارداد ومشخصات فنی میباشد دریافت وباتوجه کامل به مندرجات آنها راامضاء نموده و به ضمیمه پیشنهاد خوددرسه پاکت لاک ومهرشده الف و ب وج بوصف مشروحه درشرایط معامله تاآخر وقت روز چهار شنبه ۶۰/۱۲/۱۲ بدبیرخانه اداره کل خرید وقراردادهابشانی فوق‌الذکر تسلیم ورسید دریافت دارند. علاقمندان خارج ازکشور درصورتیکه درایران نمایندگی نداشته باشند میتوانند مبلغ ۱۰۰۰۰ ریال بهاء اسناد مناقصه رابحساب فوق الذکر واریز نمایند تادرصورت تقاضا اسناد مناقصه به آدرس آنها فرستاده شود. پیشنهادات رسیده تاموعد مقرر درساعت ۱۰ صبح روزپنج شنبه ۶۰/۱۲/۱۳ دراطاق شماره ۲۰۸ ونشانی فوق الذکر بازوخوانده خواهد شد.

حضور پیشنهاد دهندگان یانماینده مجاز آنها درکمیسیون مناقصه آزاد وشرکت مخابرات ایران درردیک یاکلیه پیشنهادهای رسیده مجاز خواهد بود.

اداره کل خرید وقراردادها
شرکت مخابرات ایران
۳۱۸۳۷ م-الف

بسمه تعالی

شرکت سهامی خدمات مهندسی آب

شرکت سهامی خدمات مهندسی آب (مهندسین مشاور)، افرادی با تخصصهای زیر را برای کار در تهران و سایر شهرستانهای ایران به همکاری دعوت مینماید.

الف- مهندس راه و ساختمان، مکانیک، سازه، هیدرولیک: ۱- سرپرستی و کارشناسی پروژه‌های سدسازی ۲- طراحی و محاسبه فونداسیونهای سنگین ۳- آنالیزیها و برآورد پروژه‌های سدسازی ٤- طراحی و محاسبات سدهای خاکی، ۵- طراحی و محاسبه سدهای بتنی ٦- طراحی ومحاسبه تأسیسات هیدروالکتریکی ۷- طراحی راه ۸- سرپرستی و طراحی پروژه‌های آبرسانی و فاضلاب ۹- طراحی تصفیه خانه آب و فاضلاب ۱۰- متخصص کارهای مکانیک خاک و ژئوتکنیک ۱۱- طراحی تأسیسات هیدرومکانیکی سدها ۱۲- محاسبات ضربه قوچ و تأسیسات و کنترل آن، ۱۳- محاسبه و طراحی شبکه‌های آبرسانی و فاضلاب ١٤- کارهای اجرایی آبرسانی، تأسیسات آبی و ایستگاههای پمپاژ وکارهای بتنی آبی ۱۵- نظارت بر کارهای اجرایی پروژه‌های آبیاری، راهسازی، ساختمان در استان خوزستان ١٦- طراحی و محاسبات تأسیسات هیدروتکنیکی و مدلهای هیدرولیکی.

ب- زمین‌شناس: ۱-جهت مطالعات صحرایی و نظارت بر عملیات حفاری پروژه‌های سدسازی ۲- کارشناس ومتخصص ژئوتکنیک ۳- کارشناس و متخصص ژئوفیزیک ٤- متخصص لرزه‌شناسی

ج- مهندس سیستم، تحقیق در عملیات، صنایع: با آشنایی کافی به مدلهای ریاضی و زبان فورترن

د- مهندس معماری: با تجربه در طراحی شهرکها

ه- مهندس آبیاری، کشاورزی: با تجربه کافی در طراحی شبکه‌های آبیاری وزهکشی و ابنیه فنی مربوطه

و-مهندس برق: ۱- باتجربه در زمینه توربین‌های آبی ۲- در زمینه کنترل از راه دور در رابطه با کارهای آبرسانی و ایستگاههای پمپاژ و برق‌رسانی مربوط به آن.

ز- هیدرولوگ و هیدروژئولوگ

ح-تکنیسین: ۱- آبشناسی ۲- آبرسانی ۳- ساختمان با تجربه کافی در کارهای متره ٤- برق، ۵-مکانیک ٦-نقشه‌برداری ۷- در زمینه کارهای اجرایی آبرسانی، تأسیسات آبی و ایستگاههای پمپاژ و کارهای بتنی آبی.

ط- نقشه‌کش استراکچر

ی- پانچیست

واجدین شرایط میتوانند درخواست خود را همراه با: ۱-تعیین دقیق رشته موردتقاضا ۲- میزان آشنایی به زبان خارجی ۳- خلاصه‌ای از سوابق تحصیلی و تجربی به صندوق پستی (۱۵۷۱-۵۱) ارسال دارند.

بسمه تعالی

«آگهی استخدام رسمی»

دادگستری جمهوری اسلامی ایران طبق مفاد قانون استخدام کشوری و طرح طبقه بندی مشاغل بمنظور تکمیل کادر رندانهای کشور و مؤسسات صنعتی و کشاورزی و مؤسسات تأمینی و تربیتی ۱۸۲ نفر را از طریق امتحان و مسابقه بشرح زیر استخدام میکند.

ردیف	عنوان شغل	محل جغرافیائی و تعداد موردنیاز	شرایط احراز	گروه قطعی
۱	روانشناس (۱)	تهران ۳ نفر	دارا بودن لیسانس روانشناسی یا لیسانس علوم تربیتی یاعلوم اجتماعی بمعنای اخص و طی دوره آموزشی	۷
۲	کارشناس آمار (۱)	تهران ۲ نفر	دارا بودن دانشنامه لیسانس در رشته مربوطه یا لیسانس و بالاتر در سایر رشته‌ها بشرط گذراندن یک دوره آموزشی آمار و موفقیت در آن	۷
۳	کارشناس تجهیز زندانها و مؤسسات تامینی و تربیتی الف مهندس مکانیک(۱)	تهران ۱ نفر	دارا بودن دانشنامه فوق‌لیسانس یا لیسانس در مکانیک یا برق و مکانیک یا صنایع فلزی یا فلزکاری یا صنایع فولادی یا مهندسی ماشین‌آلات کشاورزی یا ماشینهای ابزار	۷
	ب: مهندس کشاورزی (۱)	تهران ۱ نفر	دارا بودن دانشنامه فوق‌لیسانس یا لیسانس کشاورزی در رشته مربوط	۷
	ج: مهندس ماشین آلات(۱)	تهران ۱ نفر	همانند شرایط بند الف ردیف ۳	۷
	د: مهندس الکترونیک (۱)	تهران ۱ نفر	دارا بودن دانشنامه فوق‌لیسانس یا لیسانس الکترونیک یا ارتباط و مخابرات یا علائم یا فیزیک	۷
٤	کارشناس امور آموزش حرفه و فن(۱)	تهران ۳ نفر	دارا بودن دانشنامه لیسانس یا بالاتر در رشته مربوط	۷
۵	کارشناس امور اقدامات تامینی و تربیتی زندانها (۱)	برای هریک ازنقاط اراک- رشت- ساری- تبریز- ارومیه- باختران (کرمانشاه)- اهواز- همدان- خرم‌آباد- شیراز- کرمان- بندرعباس- یزد- مشهد- اصفهان- زاهدان- سنندج هریک ۱ نفر	دارا بودن دانشنامه لیسانس در یکی از رشته‌های علوم اجتماعی بمفهوم عام مرجحا علوم اجتماعی بمفهوم خاص. جامعه شناسی- روانشناسی	۷
٦	کارشناس‌نظارت بر رفتار مجرمین(۱)	تهران ۳ نفر	دارا بودن دانشنامه لیسانس در یکی از رشته های علوم اجتماعی بمفهوم عام مرجحا علوم اجتماعی بمفهوم خاص- جامعه شناسی- روانشناسی	۷
۷	مددکار اجتماعی (۱) مرد	تهران ۲۰ نفر- برای هریک از نقاط اراک- رشت- ساری- تبریز- ارومیه- باختران (کرمانشاه)- اهواز- شیراز- مشهد- اصفهان هریک ۳ نفر و برای هریک از نقاط همدان خرم‌آباد- کرمان- یزد- بندرعباس- سنندج- زاهدان هریک ۱ نفر	دارا بودن دانشنامه لیسانس در رشته‌های مددکار اجتماعی- آموزش و پرورش قبل از دبستان مشاوره و راهنمائی خانواده و مدیریت رفاه	۷
۸	مددکار اجتماعی (۱) زن	تهران ۵ نفر- برای هریک از نقاط اراک- رشت- ساری- تبریز ارومیه- باختران (کرمانشاه)- اهواز- شیران- مشهد- اصفهان هریک ۲ نفر و برای هریک از نقاط همدان- خرم‌آباد- کرمان- یزد- بندرعباس- سنندج- زاهدان هریک ۱ نفر	دارا بودن دانشنامه لیسانس در رشته‌های مددکار اجتماعی- آموزش و پرورش قبل از دبستان مشاوره و راهنمائی خانواده و مدیریت رفاه	۷
۹	کمک مددکار اجتماعی(۱)مرد	تهران ۱۰ نفر- برای هریک از نقاط اراک- رشت- ساری- تبریز- ارومیه- باختران (کرمانشاه)- همدان- اهواز- خرم‌آباد- شیراز- کرمان- یزد- بندرعباس- مشهد- اصفهان- سنندج- زاهدان هریک ۱ نفر	دارا بودن مدرک فوق دیپلم در رشته‌های مددکار اجتماعی- آموزش و پرورش قبل از دبستان مشاوره و راهنمائی خانواده و مدیریت رفاه	۵
۱۰	کمک مددکار اجتماعی(۱)زن	تهران ۵ نفر- برای هریک از نقاط اراک- رشت- ساری- تبریز- ارومیه- باختران (کرمانشاه)- همدان- اهواز- خرم‌آباد- شیراز- کرمان- یزد - بندرعباس- مشهد- اصفهان- سنندج- زاهدان هریک ۱ نفر	دارا بودن مدرک فوق دیپلم در رشته‌های مددکار اجتماعی- آموزش و پرورش قبل از دبستان مشاوره و راهنمائی خانواده و مدیریت رفاه	۵
۱۱	بهیار (۱)	تهران ۳ نفر	دارا بودن مدرک پایان تحصیلات سیکل اول متوسطه و طی دوره آموزشی دوساله بهیاری در موسسات آموزشی رسمی	٤
۱۲	کارشناس امور مربوط به بازپذیری اجتماعی	تهران ۲ نفر	دارا بودن دانشنامه لیسانس در یکی از رشته‌های علوم اجتماعی بمفهوم عام مرجحا علوم اجتماعی بمفهوم خاص. جامعه شناسی- روانشناسی	۷
۱۳	تکنیسین انسویسی (تکنسین اطاق عمل)(۱)	تهران٤نفر	دارا بودن پایان تحصیلات متوسطه در رشته ریاضی یا طبیعی و طی دوره آموزشی درزمینه مربوطه	٤
١٤	تکنسین رادیولوژی(۱)	تهران ۲ نفر	دارا بودن گواهینامه پایان تحصیلات فوق‌دیپلم رادیولوژی	۵
۱۵	آمارشناس (۱)	تهران ۱ نفر	فوق لیسانس یا لیسانس آمار و انفورماتیک	۷

شرایط عمومی:

۱- متدین بدین مبین اسلام
۲- اعتقاد به مبانی جمهوری اسلامی ایران
۳- دارا بودن حداقل ۱۸ سال تمام و حداکثر ٤۰ سال سن

داوطلبان واجد شرایط میتوانند برگ درخواست ذیل این آگهی را تکمیل و با دوقطعه عکس ۳×٤ خود و فتوکپی شناسنامه و فتوکپی کارت پایان خدمت یا معافیت و فتوکپی مدرک تحصیلی و رسید بانکی مبنی بر پرداخت مبلغ چهارصد ریال در یکی از شعب بانک ملی ایران بحساب ۹۸۰ خزانه حداکثر تا پنج روز بعدار انتشار این آگهی با پست سفارشی به نشانی: تهران- خیابان سپهبد قرنی- دادگستری جمهوری اسلامی ایران- اداره کل کارگزینی ارسال نمایند. بمدارکی که فاقد هریک از مدارک خواسته شده باشد و یا بعداز این مهلت به پست تحویل داده شود ترتیب اثر داده نخواهد شد «وجوه پرداختی و مدارک ارسالی بهیچ وجه مستردنمیشود»

تاریخ و محل دریافت پروانه ورود بجلسه امتحان و مسابقه بوسیله اگهی درهمین روزنامه باطلاع داوطلبان خواهد رسید.

دادگستری جمهوری اسلامی ایران

«برگ درخواست شغل از دادگستری جمهوری اسلامی ایران»

نام خانوادگی — نام — نام پدر — شماره شناسنامه
محل صدور — تاریخ تولد — مدرک تحصیلی و رشته تحصیلی
وضع خدمت وظیفه — داوطلب شغل (فقط یک شغل)
محل جغرافیائی مورد تقاضا (فقط یک محل)
نشانی کامل: شهر — خیابان — کوچه — پلاک — تلفن

امضاء داوطلب

اخبار کوتاه جهان

تذکر: جهان اسلام به مجموعه کشورهائی اطلاق میشود که اکثریت سکنه آنها مسلمان باشند و البته بمعنی اسلامی بودن رژیم همه آن کشورها نیست.

* جهان اسلام

● وزیر خارجه ترکیه گفت: علت عدم رای موافق ترکیه در محکوم کردن اسرائیل در شورای امنیت سازمان ملل متحد این بود که کشور متبوع وی با تمامی مواد قطعنامه مزبور موافق نبوده است.

● سفیر مصر در اسرائیل اعلام کرد هدف از سفر حسنی مبارک به اسرائیل از بین بردن هراسی است که در سر ادامه‌ی راه روند صلح و عادی ساختن روابط بین دو کشور قراردارد.

● فرمانده نیروی دریائی مصر گفت دو زیردریائی ساخت چین در راه خود بسوی مصر است و این بخشی از معامله تسلیحاتی چین برای نیروی دریائی مصر بشمار میرود.

● شاهزاده فهد بن عبدالله فرمانده نیروی دریائی عربستان سعودی روز گذشته با ضیاءالحق در در پاکستان ملاقات کرد

● نخست وزیر مالزی اعلام کرد از همه آینده سفر ده روزه خود را به خاورمیانه برای تحکیم پیوندها آغاز میکند. وی گفت در ۲۷ فوریه رهسپار بحرین خواهد شد و سپس به امارات متحده- عمان و عربستان خواهد رفت.

● پاکستان اعلام کرد شوروی در افغانستان به نمازاران و در همگوبیدن اردوگاه آوارگان افغانی در پاکستان میپردازد و صبر پاکستان در مورد چنین وقایعی محدود باشد.

● فدراسیون بین‌المللی حقوق بشر اعمال سیستماتیک شکنجه در ترکیه را شدیداً تقبیح کرد.

● سناتور آمریکائی جان گلن که سرگرم یک سفر به اصطلاح تحقیقی در خاورمیانه است روز گذشته با حسین شاه اردن و وزارت خارجه این کشور مذاکراتی انجام داد.

● اردن اخیراً بمبلغ دو ونیم میلیارد دلار سفارشهای تسلیحاتی به آمریکا داده است.

● مبارک گفت انتظارمیرود شامیر وزیرخارجه اسرائیل روز یک شنبه دیدار شش روزه‌ای از مصر را آغاز کند.

● فاروق قدومی رئیس بخش سیاسی سازمان آزادیبخش فلسطین دو شنبه و سه‌شنبه گذشته یک سفر بمنظور ارتقاء روابط دوجانبه اردن و مرکزیت فلسطین به اردن بعمل آورد. این سفر از سوی‌مطوعات اردن منعکس نگردیده است.

● وزیرامور خارجه مصر اعلام کرد احتمال داردعمان به عنوان عضو اتحادیه عرب در بهبود روابط بین اعراب و مصر ایفاء نقش کند.

*بلوک غرب

●بحث برسراستفاده ازدوربین‌های تلویزیونی درمجلس سنای آمریکا بین موافقان ومخالفان،این طرح بالا گرفته است قابل توجه است که دوربینهای تلویزیون حق ضبط ونشان دادن مذاکرات سنای آمریکا راندارند.

●شمیت صدراعظم جمهوری فدرال آلمان دررد انتقاد آمریکا ازطرح خط لوله گاز آلمان شوروی گفت: دیگران هرقدر می‌خواهند وراجی کنند، معامله انجام گرفته است.

●وزیرخارجه فرانسه روز پنجشنبه یک دیداریک روزه ازبن بعمل آورد تابا همتای آلمانی خودمذاکره کند. این مذاکرات برای یک کنفرانس سران آلمان و فرانسه درهفته انجام گرفت.

●دومسلمان آمریکائی که دردادگاههای آمریکابه اتهام قتل اکبر طباطبائی مأمور ساواک محاکمه شدند هریک به ۳۰ و۲۵ سال زندان محکوم شدند.

●ریگان دریک کنفرانس مطبوعاتی گفت هیچ اختلاف نظرسیاسی درمور خاورمیانه بین ژنرال هیگ وکاسپروین برگر وزیران خارجه و دفاع وجود ندارد.ریگان گفت ایندوتن درجریان نظرهای جداگانه خارجی خود بایکدیگر مشورت میکنند و اختلافی ندارند. گزارشات خبری حاکی ازآن است که بین ایندونفر اختلافاتی وجود دارد.

●دبیرکل سازمان ملل گفت: برقراری حکومت نظامی درلهستان بخودی خود مربوط به اموردا‌خلی آن کشوراست اما نحوه‌ای که عمل میکند موجب بروز سئوالاتی میشود .

●رئیس جمهوری قبرس برای انجام گفتگوهای فوری با پاپاندرئو نخست‌وزیر یونان رهسپارآتن شد. دلائل سفرناگهانی کیپریانودکر نشده است و ازآنجائی که پاپاندرئوقرار بود هشت روز دیگر به قبرس سفر کند سفر کیپریانومهم توصیف شده است.

● مردان مسلح دیروز یک مامور پلیس ۲۲ ساله را در حومه دوبلین بضرب گلوله از پای درآوردند.

● وزارت دفاع آمریکا روز گذشته اعلام کرد در نظر دارد دوارده فروند هواپیمای جنگنده اف-۵ به ارزش هر یک سیست میلیون دلار به تونس بفروشد و از کنگره خواسته است تا فروش هواپیماها را تصویب کند.

*بلوک شرق

● دنگ شیائوپینگ نخست وزیر چین دیروز بعد از پنج هفته دوری از انظار عمومی در پکن با شاهزاده نوردوم سیهانوک رهبر پیشین کامبوج ملاقات کرد

بگفته یکی از نزدیکان سیهانوک شیائوپینگ اوضاع کامبوج و مذاکرات آینده میان سیهانوک و خیوسامفان رهبر خمرسرخ را مورد گفتگو قرار داد.

● وزیران امور خارجه سه کشور ویتنام- لائوس- وکامبوج در پایان کنفرانس خود در هانوی تمایل خود را مبنی بر برقراری مجدد روابط عادی باچین و روابط حسن همجواری با تایلند را اعلام کردند وزیران امور خارجه سه کشور کمونیست شبه جزیره هند وچین در بیانیه خود خاطرنشان کردند که ویتنام- لائوس وکامبوج طی سال جاری میلادی یک گردهمائی در سطح عالی تشکیل خواهند داد.

● یک سخنگوی نظامی تایلند گفت حدود سیصد سرباز به فرماندهی ویتنامی‌ها روز گذشته از خاک کامبوج به تایلند رخنه کردند و با نیروهای تایلند در حال نبرد هستند.

● پراودا ارگان حزب کمونیست شوروی نوشت: مشکلات اقتصادی ترکیه موجب شده تا آمریکا این کشور را برای همکاری‌های بیشتر نظامی تحت فشار قرار دهد.

*سایر کشورها

● دولت نیجریه دیروز اعلام کرد یک توطئه کودتا را که در آن گروهی از نظامیان ویک غیر نظامی شرکت داشتند خنثی کرده است.

گزارش مطبوعات نیجریه حاکی است که گروهی از نظامیان ویک غیر نظامی که در توطئه کودتا دست داشته‌اند دستگیر و به ایجاد شورش در ارتش متهم شده‌اند.

● ولیعهد اردن که سرگرم دیدار از هند است دیروز با ایندیراگاندی نخست وزیر هند ملاقات کرد. ولیعهد اردن همچنین با سان حی واردی رئیس جمهور هند در کاخ ریاست جمهوری مذاکراتی بعمل آورد.

● در حمله غافلگیر کننده پنجاه تن از مسلمانان مسلح جبهه ملی آزادیبخش مورو به نیروهای دولتی فیلیپین دو سرباز کشته وسه سرباز دیگر مجروح شدند.

● سوابو (سازمان خلق افریقای جنوب غربی نامیبیا) دیروز اعلام کرد نیروهای این سازمان در ماه گذشته تعداد ۳٦۰ سرباز اولتش رژیم نژاد پرست افریقای جنوبی را کشتند ویک تن را دستگیر کرده‌اند.

بسمه تعالی

جهاد سازندگی استان تهران

اطلاعیه جذب نیرو

بخش آموزش جهاد سازندگی استان تهران جهت بالا بردن فرهنگ روستاها به عده‌ای نیرو آموزشی برادر نیاز دارد.

شرایط پذیرش:
۱- تایید از مسجد محل یا یکی از نهادهای انقلاب اسلامی
۲- امتحان کتبی
۳- مصاحبه
٤- گذراندن یک دوره سه ماهه عقیدتی
۵- امتحان کتبی از دروس حسابداده شده در دوره سه ماهه.

برادرانی که علاقمند به نشر فرهنگ اسلامی میباشند با در دست داشتن:
۱- دو قطعه عکس
۲- یک فتوکپی شناسنامه
۳- کارت پایان خدمت یا معافی
٤- تائیدیه از مسجد محل یا یکی از نهادهای انقلابی اسلامی.

حداکثر تا ٦۰/۱۲/۱۵ به بخش آموزش جهاد سازندگی (استان تهران- خیابان سمیه) مراجعه نمایند.

کمیته فرهنگی جهاد سازندگی استان تهران

آیت‌الله منتظری:

حزب جمهوری اسلامی برای پیاده کردن دستورات اسلام است

سمینار سراسری حزب جمهوری اسلامی بکار خود پایان داد

قم- خبرنگار جمهوری اسلامی: در دومین و آخرین روز برگزاری سمینار مسئولین حزب جمهوری اسلامی برخی از شهرها که بمناسبت سومین سالگرد تاسیس این حزب در قم تشکیل شده است. مسئولین شرکت کننده در این سمینار حضرت آیت‌ا... العظمی نجفی مرعشی و حضرات آیات منتظری و مشکینی دیدار کردند و همچنین در مراسم نماز جمعه قم شرکت نمودند.

براساس این گزارش در این ملاقاتها آیت‌ا... العظمی نجفی مرعشی و حضرات آیات منتظری و مشکینی رهنمودهای لازم را ارائه کرده و سخنانی ایراد نمودند که در زیر از نظر خوانندگان عزیز میگذرد.

رهنمودهای حضرت آیت‌الله العظمی مرعشی نجفی

تحت‌تاثیر نامهای مسموم و قلمهای مسموم واقع نشوید

بسم‌الله‌الرحمن‌الرحیم

حضرت آیت‌ا... العظمی نجفی مرعشی برادرانی که اینجا در خدمتتان هستند همه از حزب جمهوری اسلامی هستند از تمام شهرستانها تقریباً از حدود ٦۰ شهرستان آمدند شهرستانهای عمده و از دفتر مرکزی هم حدود ۵۰-٦۰ نفر شرفیاب شدند با اینکه برنامه‌هائی داشتند در رابطه با سالگرد تأسیس حزب جمهوری اسلامی یعنی سومین سال تأسیس را برگزار میکنند و سمینار داشتند بر خودشان لازم و واجب دانستند که بخاطر علاقه‌ای که به فقها و به روحانیت دارند خدمت حضرتعالی شرفیاب بشوند و از رهنمودها و راهنمائیهایتان بهره بگیرند.

بسم‌الله‌الرحمن‌الرحیم

امیدواریم انشاءا... که خداوند یوم فیوم عزت، شوکت تمام جهات دینی و دنیوی آقایان را اصلاح کند و البته روشنی که شما همین آقایان هستند پشتیبان روحانیت، پشتیبان قرآنند، پشتیبان اسلامند و پشتیبان این وطن عزیز ما هستند این وطنی را که تاسیس این با اسلام بوده است از اول اسلام مقارن با محنت خاندان رسالت حضرت ختمی مرتبت است و تجربه زیادی هست که سن بنده از ۸۰ متجاوز است در طول سنم زیاد خطراتی به این مملکت عزیز متوجه شده و نگهدارش عبارت از همین امور معنویه و امور روحانی بوده است، چنگیزها حمله کردند، مغولها حمله کردند هلاکوها حمله کردند، سلیم خان عثمانی، سلیمان خان عثمانی، افغان، چقدر این، چندین بار این مملکت رفته تو حلقوم خارجیها چه مستقیماً یا بدست ایادی خارجی و خداوند سبحان نجات داده بحمداً... که اخیراً این ظلمها از ما رفع شده است و یک نفسی دارند میکشند مردم ایران و امیدواریم که این جمهوریت اسلامی برقرار و مستحکم باشد تا ظهور حضرت ولی عصر انشاءا... و شماها را دین و دنیایتان همه محفوظ نگهدارد و امیدوارم که انشاءا... در تحت تأثیر زبانهای مسموم، قلمهای مسموم آقایان واقع نشوند، البته دین اسلام دین مقدس اسلام، و مذهب جعفری و این مملکت عزیز دشمن خیلی دارد دشمن داخلم دارد دشمن خارجی دارد خدا سر همه آنها را از سر ما رفع کند و ایمان شما را روز بروز یوم فیوم متزاید بفرماید و موفق باشید در مسویات خیری که نسبت به خدمات دینی دارید و خدمات به این مملکت حافظ وظیفه تو دعا گفتن است و بس حقیر هم در یک گوشه‌ای افتاده‌ام مریض ولی دعاگویتان هستم امیدوارم که این دعا به هدف اجابت برسد.

ساعت آخر نزد یک روز جمعه روز مبارک امیرالمومنین و اولاد طاهرین او و این بی‌بی عالم که الان مشرف شدید به زیارت او در این خانه‌ای که متعلق به حضرت سیدالشهداء است حسینیه است خداوند این دعاها را قرین اجابت بگرداند، و روز سرور انشاءالله خداوند شما را تقویت بفرماید، و ما را هم قدردان اسلام بداند و قدردان روحانیت باشیم قدردان قرآن باشیم، قدردان مذهب باشیم.

والسلام علیکم و رحمة‌الله و برکاته

رهنمودهای آیت‌الله منتظری

اعوذ بالله من الشیطان الرجیم

بسم‌ا... الرحمن الرحیم. الان ان حرب ا... هم الغالبون من یاد دارم که در آن سفر پارس یک شب خدمت آقا رهبر انقلاب بودیم راجع به اصل حرب صحبت شد و خلاصه ما هم سوء استفاده کردیم که ایشان میخواهند بفرمایند که حرب مسلمانها همه یک حزب بود و ما طرفدار بودیم که به این سیاسی تشکل داشت در بین این همه مسلمانها حزب ا... عضو و معتقد به حدایند و علاقمند به حزبی دستورات اسلام‌اند ولی بتشکل وهمبستگی در دنیای امروز ضرورت دارد افرادیکه اینها سردر می‌آورند از سیاست کشور، سردر می‌آورند از سیاستهای جهانی با هم یک هماهنگی داشته باشند و اطلاعات رد وبدل بکنند کمک بکدیگر باشند این یک امری لازم و ضروری است و این حرب جمهوری اسلامی در اول که تشکیل شد به پیشنهاد ۵ نفر از دوستانمان از علما و بزرگان که از حمله مرحوم حجة‌الاسلام والمسلمین آقای بهشتی طباطبائی بود خیلی اوج گرفت در کشور و مردم روی علاقه وشاط اقبال کردند در همه جا یک شبی من یاد دارم که اواخر مجلس خبرگان بود به مرحوم آقای بهشتی گفتم خلاصه شما یک حزبی درست کردید ولی بد بهش فرمودید جلش کردید وقهراً آن سجام وحد بستگی وآن اقبالی که اول داشت کم‌کم دارد کمتر میشود و این ضرورت دارد شما سالاخره برسید به حرب، ایشان میگفت آخر ما کارمان زیاد است گفتم سالاخره اساس کار باید این قرار داده باشد و همین اواخر هم نامه تلفنی من به جناب مستطاب حجة‌الاسلام والمسلمین آقای جامعی صحبت کردم به ایشان گفتم خلاصه‌اش به شما بگویم که اگر جامعه در این کشور یک حالتی یک خطائی در حرب جمهوری اسلامی بشود نمی‌گوید حرب جمهوری نجف آباد مثلا این خطا را کرده این از شما و آقای هاشمی نشأشده میشود این یا نسبتی بیش از این اندازه وقت وسرو صرف حرب بکند حالا این چیز لازم وضروری است اما بشرط اینکه همان حرب ا... باشد یعنی از مسیر فرمان خدا تخطی نکند و مشی افراد مخصوصاً مسئولین، مشی عادلانه ومتعهدانه باشد گاهی اوقات ممکن است افرادی متدین علاقمند، به جمهوری اسلامی خوش‌بیندار، ولی کارهای بدی بکند که عاقلانه نباشد و این لطمه به اصل حرب و به اصل جمهوری اسلامی میزند شما برادر اینکه مسئول هستید در هرجا سعی کنید حادثه‌تان بیش از یک افرادی کمتر بشان اعتماد است بیت حسابی بشان بدهید، نه، پستها و مقامها باید به افرادی سابر این شما برادران درعین حالی که نابینی متعهد باشید به تشکیلات حزبتان و این را حزب کارتان حساب بکنید، حتی اسمش باشد که این مسئول حزب یک حالتی است و این حزبها... نه واقعاً نابیت ارتباط داشته باشید با مرکز، ایدهها و افکار را بگیرید نه افراد بدهید درعین حال دافعه نداشته باشید افراد را به انقلاب و به رهبر انقلاب و به اسلام مبادا بدبین بکنید مبادا انحصارطلبی تو کار باشد که من مسطری اگر حزبی هستم بگویید نابیت اینرا بالاحزبه از این بیت که دارد برش داریم برای اینکه حزبی نیست هیچ گناهی دیگر ندارد اما حزب حزب نابیت خوب اوناشد وقتی که نابیت حزب جمهوری بعنوان پیاده کردن دستورات اسلام است سابراین هرکسی ما دیدیم خدمت می‌کند به اسلام خدمت میکند به ملت خدمت میکند به جمهوری اسلامی ما باید تقویتش بکنیم این خلاصه انحصار طلبی یک آفت بزرگی است. درآنیه ممکن است به ضرر اصل تشکیلات هم باشد امیدواریم که انشاءالله رفتار و کردار شما برادران درهرجا هستید جذب بکند ملت را به اسلام وبه انقلاب ودرعین حال اینرا من بارها تذکر دادم‌ام سامه سال از انقلابمان میگذرد شعار سمینار، نمی‌دانم کنفرانس، جلسه وانجمن ماشاءالله زیاد داشتیم بایستی ازاین ببعد سعی بکنیم کارهای عملی زیاد باشد هم کارهای علمی یعنی درهرجا هستند افراد را تشویق کنند به‌کارهای عملی کسانی که مثلا فرض بگیرید اهل فکر وابتکار وابینها هستند تشویقشان کنید به ابتکار درسطقه‌های کشاورزی تشویق کنید مردم را به توسعه کشاورزی ودامداری در کارخانه‌ها تشویق کنید مردم را به اینکه سطح تولیدات را بالا ببرند کمبودهای کشور برطرف بشود ماکشورمان الحمدالله آب وخاک ونیرو وهمه چیز دارد ولی خلاصه یک قدری درصنعت وتکنیک عقب بوده نگذاشتند جوانهای ما بکار بیفتند ایرانیان هم هوششان خوب است هم فکرشان خوب است منتها چیزی که هست وسیله کمک نداشته‌اند چه بهتر که شما یک قدری ازپولهائی که مثلا ممکن است خرج پوستر وتبلیغات بکنید اینحور پولها گیرتان آمد خرج آن کارهائی که خلاصه پیشرفت عملی کارها، تکنیک وصنعت و اینحور چیزهاست و یکی هم جهات علمی است کتابهای علمی مثلاً فرض کنید کتابخانه‌ها را تشویق کنید کتابهای اسلامی دراختیار اشخاص گذاشته بشود کتابخانه‌های سیار درست کنید مخصوصاً برای روستاها و روستاها را کتابخوان بکنید مردم با کتاب سروکار داشته باشند سطح علمی مردم بالا بیاید و بالاخره به علم و عمل افراد و کشور کمک بکنید عمل که می‌گوئیم چه عمل به دستورات اسلام چه کارهائی که بنفع اقتصاد کشور است و کشور را خود کفائی می‌کند این مساله تبلیغ پوستر و اینها بجای خود ولی علم و کار را بالا بردن سطح علم مردم بالا میرود سطح کار مردم بالا میرود و مردم کتابخوان بشوند معلوماتشان زیادتر بشود باسواد تو کشور زیادتر بشود معتقد تو کشور تشویق بشود اینها خیلی مهم است اینحور کارها را انشاءالله بکنید و امیدواریم که هیچوقت روحیه یاس در شما ایجاد نشود نگوئید که حالا سه سال شده چی شده خیلی کار شده همینکه یک بنای دو هزار و پانصد ساله را خراب کردید و ریشه رشد فکری و ترقی فراهم کردید این خیلی کار مهمی است و اگر بخواهد انقلاب و جمهوری اسلامی خوب جا بیفتد اقلاً باید ۲۰ سال طول بکشد ما تو محرومان کردماند فرهنگ عربی را که همین فرهنگ عربی می‌آید از مغز ما بیرون برود و ما باورمان بیاید خودمان یک کسی هستیم یک کاری از ما بیاید می‌توانیم بسطح کشورمان کار بکنیم این طول می‌کشد بنابر این هیچوقت روحیه یاس در شما پیدا نشود و بیشتر کوشش بکنید نگوئید حالا این مرکز ما را تشویق کردید یا تشویق نکردید اگر شما برای تشویق کار می‌کنید اصلاً بکنید هرجا کار بکنید برای خدای کار بکنی انقلاب که می‌شود هر کس به همان اندازه که می‌تواند بایستی به انقلاب و به کشور خدمت بکند دیگر حالا منتظر اینکه کار من را مرکز فهمیدند یا به فهمیدند من کار کردم به اسم او تمام شد این حرفها هم یک وقت تویمان نباشد کاری که برای خدا باشد بگذار به اسم یکی دیگر تمام بشود گفت یک کسی مسجدی میساخت بعد گفت که اسم من برای مسجدشان گفت چرا گفت، گفت آنکه برای خدا نمی‌سازد اگر برای خدا باشد خوب اسم ما هم بالاش باشد که خدا که میداند که تو ساختمانی حالا اینحور باید باشد. واقعاً اگر چنانچه کاری کردید بنفع انقلاب بنفع جامعه پیش خدا که گم نمی‌شود ولو اینکه به اسمی دیگری تمام بشود شما کار و کوشش خود را بکن، قصدت را هم خدا بکن انسان ممکن است کشاورزی بکند کارگری بکند، صنعت برای کشور مثلاً فرض بگیرید که فراهم بکند تکنیک کشور را بالا ببرد خدمتهای دیگر بکند و رنگ عبادت بهاش ببرد شما هر کاری می‌توانید رنگ عبادت بهاش برید سعی کنید برای خدا باشد تا خدای نکرده او شما اگر چنانچه یک کار خلاف شرعی انجام بگیرد نه فقط اینست که یک گناهی از کسی انجام گرفته حزب بگیر میشود مردم به حزبتان بدبین میشوند بنابراین شماها باید بیش از دیگران مواظبت به اسلام کنید و بیش از دیگران در انجام وظیفه الهی کوشا باشید و بیش از دیگران واجباتتان را انجام بدهید و بیش از دیگران محرمات از شما صادر نشود و از خدای توانا خواهانم و خواستارم که روزها و هفته‌ها بگذرد و از شیما دوستان یک گیاه سر نزند و همه تان انشاء الله آن باشید که امام صادق(ع) فرمود با تقوا بشوید، باتقوا بشوید، با تقوا..... عرض کردند آقا تقوا چیه فرمود تقوا دو تا کلمه است این دو تا کلمه را بدانید متقی بشوید آنچه را که خدا گفته بجا بیاور واجب کرده انجام بدهید ترکش نکنید و آنچه را که گفته نکنید، نکنید این میشود تقوا، حرب انشاء ا... مواظبت کند که با تقوا باشد و بوسیله عملتان خودتان را در میان جامعه‌جا بدهید و بوسیله عملتان به اسلام کمک‌کنید و بوسیله عملتان حرب ا... شوید و حرب الهی بشوید خداوند رحماتتان را قبول کند انشاء ا... مورد تائید امام زمان قرار بدهد و از آن دوستان و برادران ما که در رأس حزب بودند وشهید شده‌اند و در عالم دیگر هستند از این جلسات ما روح شریف آنها را انشاء ا... شاد و خرسند بگرداند.

والسلام علیکم و رحمه و برکاته

رهنمودهای آیت‌الله مشکینی

بسم‌الله الرحمن‌الرحیم- قبل از هر چیز از تشریف فرمائی آقایان و اظهار لطفشان که قدم رنجه فرموده و به قم تشریف فرما شده‌اند تشکر کنم قم یعنی خانه ۱۲ امام که در روایت معتبر دارد که امام صادق (ع) فرمود خدا یک خانه‌ای دارد بنام مکه و پیغمبر گرامی هم خانه‌ای دارد بنام مدینه ما ۱۲ امام خانه‌ای داریم بنام قم شما به خانه خودتان یعنی بخانه ۱۲ امام تشریف آورده‌اید و امید است انشاءا... همین قدم شما وهمچنین سفر شما یکی از سفرهای هجرت بسوی الله و عبادتها محسوب شود واما مسئله حرب من از ابتداء تشکیل نطفه اصلی حزب واردم و حتی در جلساتی که در اولین مراحل نطفه حرب میخواست منعقد بشود در همین جلسات هم گاهی من بودمام.

و از افرادی که حزب را تشکیل داده‌اند از آنها اطلاع داشته‌ام که در رأس آنها و در درجه بالای آنها برادر مظلومان آیت‌الله دکتر بهشتی بود که بحمدالله الان روح پاکشان با شهدای کربلا و بدر و احد در یک جای وسیعتری مشغول محبت پروردگار و دریافت الطاف الهی است خوشابحال آنها که رفته‌اند پس از افراد حزب از همه آنها من اطلاع دارم وهمچنین از برنامه‌های حزب در ابتدا که خواندید بحمدالله همه را اسلامی دیدم و امید است انشاءالله اسلامی‌تر شود پس من از افراد حزب و موسس حزب اطلاع دارم وجود از ارادتمندان آن افراد هستم واز برنامه‌های حزب هم اطلاع کامل ولی این اطلاع مال چند سال پیش است و بعد حزب چه کرده است این را البته انطوری که گاه گاهی می‌شویم بحمدالله حزب در همان خط اصیل امام یعنی خط اسلام یعنی خط قرآن یعنی خط امام زمان ما که می‌گوئیم خط امام، امام امت خطش چیست؟ ما دنبال آن می‌رویم چون امام امت را تبلور اسلام می‌دانیم، خط امام زمان می‌دانیم تا حال عمرمان گذشته واز این مرد بزرگ انحرافی ندیدیم هیچ، همه استقامت است و همه ایمان وهمه تقوی و امید است انشاءالله حزب برای خودشان همچنان که از ابتدا اسلامی وامامی و قرآنی بوده کاملاً این خط را حفظ کنند و با عملشان و با کردارشان اسلام را نیرو ببخشند و من تقدیر و تشکر از تشریف فرمائی آقایان دارم و این امید را از حزب دارم که کاری انجام بدهید که همه بگویند حزب خدا یعنی اسباب آبرومندی اسلام بشوید. اسباب آبرومندی دین بشوید

آیت‌الله ملکوتی درسالگرد ۲۹ بهمن و تاسیس حزب جمهوری اسلامی درجمع مسئولین دفاتر حزب آذربایجان:

بدون تشکیلات حفظ دستاوردهای انقلاب غیرممکن است

تبریز- خبرنگار جمهوری اسلامی- به مناسبت ۲۹ سالروز قیام باشکوه مردم تبریز و همچنین تأسیس حزب جمهوری اسلامی مسئولین دفاتر حزب جمهوری اسلامی درآذربایجان شرقی و غربی بعدازظهر روزپنجشنبه گذشته درمنزل آیت‌الله ملکوتی با ایشان دیدار و گفتگو کردند. دراین دیدار ابتداء یکی از برادران از حزب مرکزی گفت از طرف کلیة همرزمان و اعضای حزب جمهوری اسلامی به حضور شما رسیده‌ایم و قیام تبریز و همچنین تأسیس حزب جمهوری اسلامی را به شما تبریک عرض می‌کنیم. و با شما پیوند می‌بندیم که لحظه‌ای از خط امام منحرف نشویم سپس آیت‌الله ملکوتی سخنانی درزمینه روزتاریخی ۲۹ بهمن و سالگرد تشکیل حزب جمهوری اسلامی ایراد کرد وی سخنان خود را چنین آغاز کرد:

بنده ابتداً ۲۹ بهمن و همچنین سالروزتأسیس حزب جمهوری اسلامی را به همة برادران تبریک عرض می‌کنم. ما باید توجه داشته باشیم که روز ۲۹ بهمن درتاریخ جمهوری اسلامی ما روزعظیم و مبارکی است دراین روز که آذربایجان بمنزله رأس ایران عزیزاست خصوصاً مردم تبریز چنان سیلی به طاغوت زدند که طاغوت خود را گم کرد و گفت که اینها ازآن طرف مرزها آمده‌اند.

آیت‌ا... ملکوتی ضمن نقل حوادث ۲۹ بهمن ۵٦ و پیرامون ایثارگری مردم مسلمان آذربایجان اظهارداشت این انقلاب عظیم با رهنمودهای رهبرعظیم‌الشأن امام خمینی به پیروزی رسید. و این لطفی بود ازطرف خداوند متعال، انقلاب بزرگی که تمام جهانخواران را به وحشت انداخت لازمهٔ سال‌ها مبارزه و تشکیل بود و انقلاب ما به زودی به ثمررسید.

و این معجزه‌ای است که همهٔ اقشار و همهٔ ملت قیام کردند و این چنین انقلابی تابحال سابقه نداشته است و دراین کاردست غیبی همراه ملت مسلمان ایران بود بعد از انقلاب ما میدانیم که تشکلی لازم است تا این انقلاب به ثمر و به هدف خود برسد که هدف ما رسیدن به حکومت مهدی«عج» است. و برقراری این حکومت هدف همهٔ شهیدانمان خصوصاً شهید مظلوم آیت‌الله دکتربهشتی بود. تلاش برای برقراری چنین حکومتی برای دشمنان اسلام شکستی است بس عظیم. مستکبران هر روزی با توطئه‌ای میخواهند جلوی این تلاش رابگیرند حفظ ثمرات این انقلاب احتیاج به تشکل و تشکیلات دارد و همه واقفیم که بدون آن حفظ دستآوردهای انقلاب غیرممکن است. ما اگر تشکل نداشته باشیم مطمئناً نمی‌توانیم ثمرات انقلاب را پاسداری نمائیم و ما ازشما میخواهیم که درراه این تشکل و انسجام، بیش ازپیش تلاش و کوشش نمائید. تا بهتر و ثابت‌قدم‌تر ثمره انقلاب را نگهدارید.

هدف همهٔ ما تشکل و وحدت و یکپارچگی مسلمین است. تا این انقلاب به پیروزی نهائی برسد.

وزیر آموزش وپرورش درمراسم سالگرد تشکیل حزب جمهوری اسلامی درقم:

تشکیلات منسجم زمینه‌ساز تحول جامعه بسوی خصلتهای نیکوی الهی است

قم- بمناسبت سومین سالگرد تاسیس حزب جمهوری اسلامی پنجشنبه شب گذشته مراسم بزرگداشتی درمسجد بالاسرحرم مطهر حضرت معصومه علیها سلام برگزار شد.

دراین مراسم پس از تلاوت آیاتی از قرآن مجید بااجرای چند سرود انقلابی ازشهدای انقلاب وجنگ تحمیلی بویژه شهدای فاجعه انفجار دفترحزب جمهوری اسلامی تحلیل بعمل آمد وآنگاه آقای پرورش وزیر آموزش وپرورش درمورد لزوم وجود یک تشکیلات منسجم که زمینه‌ساز تحول جامعه بسوی خصلتهای نیکوی الهی گردد سخنان مشروحی ایراد کرد.

وی سپس ضمن گرامیداشت خاطره شهدای گرانقدر میهن اسلامی بخصوص شهید مظلوم آیت‌الله بهشتی وشهید باهنر ورجایی و۷۲ تن از یاران باوفای امام وامت که درهفتم تیرماه امسال درانفجار دفتر حزب جمهوری اسلامی شربت شهادت نوشیدند اظهار داشت مااینک سرسفره‌ای که این شهدای عظیم‌الشان گسترده‌اند نشسته‌ایم اگر سراین سفره تنها کارمان مصرف باشد وگامی درجهت تولید برنداریم کفران نعمت کرده‌ایم.

دیدار گروهی ازطلاب علوم دینی مدرسه امام خمینی یزد باآیت‌ا..... صدوقی

یزد- صبح روز جمعه گروهی ازطلاب علوم دینی مدرسه امام خمینی یزد باحضرت آیت‌ا..... صدوقی دیدار کردند. دراین دیدار حضرت آیت‌ا..... صدوقی اظهارداشت: پس ازشهادت آیت‌ا..... دستغیب گلستانی سه این جانب عارض شد که حدود یکماه طول کشید. پس‌ازآن برای دیدار با امام وسیر دیدار بامقامات مملکتی عازم تهران شدم که پس ازدیدار باآقای رئیس جمهور فردای آن روز آقای دکتر مبافی ورپرسپاری به عبادت این جانب آمد و ازطرف ایشان به من توصیه شد که دراین بیمارستان بستری شدم که گویا ازطریق آقای رئیس جمهور توصیه شده بود ولی تابحال آزمایشات کاملی ازاین جانب شده و یک عمل جراحی باید بر روی چشم اینجانب انجام شود که پس ازاین عمل وبهبودی انشاءا..... عازم یزد خواهم شد. آیت‌ا..... صدوقی درپایان سخنانش ضمن آرزوی سلامتی برای امام امت برای پیروزی رزمندگان اسلام درجبهه‌ها دعا کرد.

فعالیتهای شبکه بهداری دشتستان

بوشهر- پاره‌ای از فعالیتهای عمرانی سیاسی و اجتماعی شبکه بهداری دشتستان پس از پیروزی انقلاب ناگفتن بدین شرح اعلام شد.

تاسیس یک درمانگاه درحومه شهر دشتستان، تکمیل ساختمان مرکزی جدید درمانی در منطقه آب پخش، احداث ساختمان درمانگاه مرکز بهداشت دشتستان احداث خانه‌های بهورزی در روستاهای طلمه و دهرود سفلی، احداث یک مرکز درمانی در روستای مرازی تعمیر کلی درمانگاههای چهار روستائی محمدی و تنگ ارم، تکمیل و یا تجدید ساختمان پاسیویهای بیمارستان ۱۷ شهریور دشتستان، توسعه و تجهیز بیمارستان ۱۷ شهریور برازجان و درمانگاه ولیعصر دشتستان که این مراکز منطقه وسیعی‌ازشهر را زیر پوشش درمانی قرار میدهند و همچنین تخصیص یک قطعه زمین جهت احداث درمانگاه و توسعه درمانگاه مرکزی برپایه این گزارش شبکه بهداری دشتستان با تشکیل انجمن اسلامی و گشایش بیمارخانه قدمهای مثبتی در راه جایگزینی فرهنگ اسلامی بجای فرهنگ منحط طاغوتی برداشته است.

در۳روستا:

عملیات احداث ۳باب حمام و یک سیل‌بند بپایان رسید

● با صرف هزینه‌ای معادل ٤۳۰۰۰۰۰ ریال عملیات ساختمانی دوباب حمام بهداشتی از سوی جهادسازندگی بخش خواف شهرستان تربت‌حیدریه در روستاهای چهارده و سراب پایان یافت و مورد بهره‌برداری قرارگرفت.

● بمناسبت آغازچهارمین سال پیروزی انقلاب اسلامی عملیات اجرائی طرح آب آشامیدنی روستاهای جهان‌آباد و حجت‌آباد بخش خواف با اعتباری معادل ۱۰میلیون ریال آغازشد.

● باصرفه هزینه‌ای معادل ۱۵۰۰۰۰۰ ریال کارهای ساختمانی یک باب حمام بهداشتی در روستاهای سری‌آباد ارتوابع شهرستان تایباد پایان یافت و مورد بهره‌برداری ۱۱۵ خانوار این روستا قرارگرفت.

● عملیات ایجاد سیل‌بند روستای قربان‌آباد ارتوابع شهرستان درگز با صرف هزینه‌ای معادل ۳میلیون ریال بانجام رسید و آماده بهره‌برداری شده فرمانداری درگزهمچنین اعلام کرد کارشن‌ریزی و مرمت جاده‌های روستائی فصل‌آباد، اقاقچه، صحیان و حمامهای بهداشتی روستاهای حصار و صعرقلعه با صرف هزینه‌ای معادل ۲٦۰۰۰۰۰ ریال بانجام رسید و مورد استفاده روستائیان قرارگرفت.

اخبار کوتاه

دیدار از جبهه‌ها

دامغان خبرنگار جمهوری اسلامی -به منظور بازدید از پیروزیهای رزمندگان اسلام کاروانی مرکب از حجت‌الاسلام نعیم‌آبادی امام جمعه دامغان و مسئولین دوایر دولتی و انقلابی که به جبهه‌های جنوب، رفته بودند روز گذشته به دامغان بازگشتند.

پایان عملیات و زیرسازی و آسفالت بیش از ۳۷کیلومتر راه پایان یافت

یزد -با صرف هزینه‌ای معادل ۷۲۲۹۳۵۸٦ریال از محل اعتبارات، طرحهای خاص ناحیه‌ای عملیات آسفالت بیش از ۲٤کیلومتر راه روستائی وزیر سازی ۱۳ کیلومتر راه به پایان رسید

تشییع یک شهید در رشت

رشت -پیکر مطهر یکی از رزمندگان جان برکف بنام مرتضی بخشعلی زاده دررشت تشییع شد.

ترخیص متجاوز از ٦۷هزار کیلو روغن

رشت -در طی ماه گذشته مقدار ٦۷۹۷٦ کیلو روغن که از طریق گمرک آستارا وارد کشور شده بود اجازه ترخیص داده شد.

یک باند قاچاق در نیشابور متلاشی شد

مشهد -یک باند قاچاق مواد مخدر شهرستان نیشابور با تلاش گروه ضربت کمیته انقلاب اسلامی این شهرستان متلاشی و در این رابطه هشت تن از عوامل باند مذکور دستگیر و سه تن دیگر متواری شدند.

تعطیلی مدارس ابتدائی در استان باختران

باختران- به علت سرمای شدید در استان باختران دیروز از سوی اداره کل آموزش و پرورش این استان تعطیل شد.

بهره‌برداری از یک حمام

ساری-یک باب حمام درروستای زینه بند بهشهر هفته گذشته مورد بهره‌برداری قرار گرفت.

بهره برداری از یک واحد آموزشی

نوشهر -دو روز گذشته یک باب واحد آموزشی ۵کلاسه درروستای ونوش نوشهر مورد بهره برداری قرار گرفت.

تسهیلات آب آشامیدنی برای اهالی یک روستا

ساری -طی هفته گذشته ۲۵تن از اهالی روستای سنور ساری از مزایای آب آشامیدنی بهره‌مند شدند.

اردوی دو روزه دانش آموزان

اورمیه -یکصد و پنجاه نفر از دانش آموزان روستاهای پیرانشهر و منطقه پسوه در یک اردوی دو روزه که از سوی سپاه تشکیل شده بود شرکت کردند

برق رسانی

کرمان -با تلاش و فعالیت مأموران برق منطقه‌ای کرمان کارهای اجرائی طرح برق رسانی روستای شیب تل از توابع شهر بابک پایان یافت

اعزام به جبهه

پاسوج -خبرنگار جمهوری اسلامی - تعدادی از افراد داوطلب بسیج سپاه پاسداران پاسوج در میان بدرقه پرشور مردم، عازم جبهه‌ها شدند.

اعزام گروهی ازبرادران به جبهه

نورآباد معسنی خبرنگارجمهوری اسلامی ظرف چند روز گذشته عده کثیری ازبرادران عضو بسیج شهرستان نورآباد معسنی به جبهه‌های جنگ حق علیه باطل اعزام گردیدند.

اعزام به جبهه

سروستان. خبرنگارجمهوری اسلامی- جلسه مسئولین شوراهای اسلامی محله‌های سروستان در روز جمعه ازساعت۳ تا٤ درمسجد امام حسین برگزارشد.

کشف مواد مخدر

میاندوآب . خبرنگارجمهوری اسلامی-روابط عمومی دادسرای انقلاب اسلامی میاندوآب اعلام کرد توسط مأمورین کمیته مرکزی میاندوآب تعداد٦۸۹ گرم تریاک از٤ نفرکشف وضبط شد.

مراسم صبحگاه مشترک

سمنان . خبرنگارجمهوری اسلامی- صبح دیروز صبحگاه مشترک نیروهای نظامی وانتظامی باحضور معاون عمرانی استانداری و برارزامیدواروديگر نهادها درمحل پادگان ژاندارمری برگزارشد.

تلگرام تبریک

سمنان. خبرنگارجمهوری اسلامی- حزب جمهوری اسلامی دفتر سرخه با ارسال تلگرامی بحضور حجةالاسلام سیدعلی خامنه‌ای سالگرد تأسیس حزب جمهوری اسلامی راتبریک گفت.

تشییع دوشهید

سمنان. خبرنگارجمهوری اسلامی- دوروز گذشته پیکر پاک ۲ شهید به نامهای محمدرضا میرکوه وذبیحا..... جوادی‌پور ازاعضای بسیج سمنان در روز جمعه تشییع شد.

حکم دادگاه انقلاب اسلامی شیراز

شیراز - خبرنگار جمهوری اسلامی- به حکم دادگاه انقلاب اسلامی شیراز ۲ نفر بجرم حمل و نگهداری مواد مخدر به زندان ابد و مصادره اتومبیل محکوم گردیدند اسامی محکومین فتحاله دلاوری- منتهی دلاوری میباشد.

زلزله در منطقه کرمان

کرمان- ساعت ۱۷/۳۰ دقیقه دیروز زلزله‌ای بقدرت ٤ تا ۵ ریشتر شهر کرمان را لرزاند خوشبختانه زلزله دیروز هیچگونه خسارات جانی و مالی دربر نداشته.

تشییع جنازه یک سرباز اسلام در بوشهر

بوشهر- پیش از ظهر دیروز پیکر پاک و مطهر شهید سرباز غلام رضا احمدی در میان اندوه و تأثر مردم شهیدپرور بوشهر تشییع شد.

تشکیل سمینار در کرج

کرج- خبرنگار جمهوری اسلامی- دومین جلسه سمینار بررسی مسئله تشکل و تشکیلات در اسلام دوروز گذشته با حضور جمع کثیری از برادران و خواهران متعهد شهرستان کرج تشکیل شد.

کمک به رزمندگان

الیگودرز - خبرنگار جمهوری اسلامی- انجمن اسلامی دبیرستان فاطمه زهرا در ۲ ماه گذشته مبلغ ۲٦۵۰۰ ریال و تعدادی هدایا همراه با نامه جهت رزمندگان اسلام، فرستاده‌اند.

اعزام به جبهه‌ها

بیرجند- خبرنگار جمهوری اسلامی- دو روز گذشته یک گروه ۲۰ نفری از افراد بسیج سپاه پاسداران بیرجند عازم جبهه‌ها شدند.

احکام دادگاه انقلاب اسلامی بیرجند

بیرجند- خبرنگار جمهوری اسلامی- دادگاه انقلاب اسلامی بیرجند ۳ نفر از متهمین را به جرم عمل زنا و روابط نامشروع و ۲ نفر را به اتهام گرانفروشی محکوم به شلاق و زندان و پرداخت جریمه نقدی محکوم کرد:

اجازه صدور کشمش و خرما بچند کشور

زنجان- طی بهمن ماه سالجاری از سوی اداره استاندارد قزوین برای صادرات ۹۸ هزار و ۱۲۵ کیلو کشمش وهفتاد هزار کیلو خرما به کشورهای دانمارک- فرانسه - آلمان غربی- رومانی اجازه صدور داده شد.

تشییع جنازه در نجف آباد

نجف‌آباد- پیکر های مطهر دو تن از رزمندگان اسلام دو روزگذشته در نجف آباد تشییع و بخاک سپرده شدند.

اعزام نیرو به جبهه

نجف آباد - یک گروه ۲۰۰ نفری از رزمندگان واحد بسیج سپاه پاسداران انقلاب اسلامی نجف آباد روزگذشته عازم جبهه‌ها شدند.

آغاز درگیریهای تازه در چاد

● «حسین هابره» در سمت چپ عکس و «گوکنی اویدی» در سمت راست عکس دیده میشوند

«حسین هابره»، رهبر شورشیان چاد و نیروهای او، یعنی «نیروهای مسلح شمال»، در طول دو ماه گذشته، از پناهگاه خود در شرق سودان، به مرکز چاد پیشروی کرده‌اند. نیروهای او اردوگاهی را برپا کرده‌اند که از شهر «آنی» واقع در ۱۵۰ مایلی غرب بحاما پایتخت کشور، چندان دور نیست. قسمت اعظم نیرویی که «سازمان وحدت آفریقا» تشکیل داده است، در این شهر مستقر است. پرزیدنت «گوکنی اویدی» که اوضاعش به نحو روز افزونی وخیم می‌شود، گفته است که اگر نیروی آفریقایی قادر نیست سر پیشروی رهبر شورشیان غلبه کند، از سرداران خارج از آفریقا» دعوت خواهد کرد تا در چاد خدمت کنند.

نیروی سازمان وحدت آفریقا، به سبب تعهد و قدرت کم خود، درگیر مشکلات است. در امتداد شش کشور پیشنهاد فرستادن سربازان را کردند، اما به جز این کشورها، یعنی بنین، گینه و توگو سربازانی را نفرستاده‌اند و آنها نیجریه، زئیروسنگال را برای تشکیل این واحدها باقی گذاردند. مجموع نیروی افریقایی ۳۰۰۰ تن برآورد شده است و نیمی از آن چیزی است که برای این ماموریت مورد نیاز بود. علاوه بر این، فرمانده نیرو، تاکنون تاکید کرده است که وظیفه سربازانش حفظ صلح در منطقه است و نه مداخله در درگیری مسلحانه. «حسین هابره» از این بی‌طرفی استقبال کرده است.

چیزی به نام ارتش ملی چاد، عملا وجود ندارد. ماه‌ها گذشته، گروههایی که در حکومت چاد شرکت داشتند، پذیرفتند که نیروهای نظامی خود را منحل کنند و یک ارتش جدید ادغام شده ملی بر پا سازند. اما چون هر گروه برای کنترل کلی چاد می‌جنگد، چندان کاری برای قوی‌تر کردن این نیرو انجام نشده است.

امضا کنندگان بزرگ این توافق، شامل خود «گوکنی» و «نیروهای مسلح خلق» به رهبری او، سرهنگ «کاموگ»، معاون رئیس جمهوری» و «نیروهای مسلح چاد» به رهبری او، «احمد آکیل» وزیر خارجه و «شورای انقلاب دموکراتیک» به ریاست او، و «محمد ابا سعید» وابسته به «نیروی آزادی بخش خلق» بودند.

هر گروه ارتشی ترجیح می‌دهد که موضع خود را به هزینه دیگری تقویت کند. در نتیجه، کشور را واقعا رهبران فئودال برای بلند پروازی‌های شخصی اداره می‌کنند که هر یک ارتش خاص خود را دارد. آنها برای آن می‌جنگند که زمین بیشتری را برای گسترش نفوذ خود به دست بیاورند. شرکت در حکومت مرکزی، صرفا برای آن درخواست می‌شود که آنها دخالت بیشتری را در استفاده از منابع حکومت برای ترفیع منافع گروهی داشته باشند. همان گونه که انتظار می‌رود، نیروهای خارجی که به منابع طبیعی کشور مانند اورانیوم و نفت چشم طمع دارند، از رهبران گروهها پشتیبانی می‌کنند.

درگیری مداوم، هزاران تن از مردم را آواره، بی‌خانمان و فقیر کرده است. جمعیتی که بیشتر آن مسلمان است و جنبش آزادی بخش را به امید نمودار ساختن ارزش‌های خود در جامعه آغاز کرد، اکنون می‌بینند که جنگ خانگی، ساخت جامعه را نابود کرده است.

وقتی «حسین هابره» در ماه دسامبر ۱۹۸۰ به دست حکومت و به کمک نیروهای لیبیایی شکست خورد، او و افرادش به سودان پناهنده شدند. سلاح‌ها و آموزش مصری‌ها و کمک مالی ایالات متحده، فرانسه و عربستان سعودی نیروهای «هابره» را به عالی‌ترین نیروها در چاد تبدیل کرد. با خروج نیروهای لیبیایی از چاد که نوامبر گذشته صورت گرفت، نیروهای «هابره» بدون آن که با مقاومت زیادی روبارو شوند، به سرعت به چاد وارد شده‌اند.

پرزیدنت «گوکنی» تاکنون حاضر نشده است با «حسین هابره» مذاکره کند. او به عنوان رئیس جمهوری می‌تواند نیروی سازمان وحدت آفریقا را احراج کند و لیبی، فرانسه یا هر کس دیگر را از نوبه کشور بخواند. از سوی دیگر موفقیت‌های اخیر، این حقیقت را تقویت کرده است که «هابره» را نمی‌توان از هیچگونه مذاکره‌یی کنار گذارد. اگر نیروی «سازمان وحدت آفریقا» همچنان حاضر نشود شورش را سرکوب کند، موضع «گوکنی» بیشتر تضعیف خواهد شد. «گوکنی» دیر زمانی است که به عنوان رئیس جمهوری پا برجا مانده است. «گوکنی» ناتوان شده، درها را برای اتحاد جدید گروههای چادی باز خواهد کرد که در این اتحادیه «هابره» ممکن است نقش مهمتری را ایفا کند.

اگر این وضع پیش بیاید، جنگ خانگی در چاد یک دور کامل خواهد زد. فرانسوی‌ها که موفق شدند «حسین‌ها بره» را به خود جلب کنند، در سال ۱۹۷۸ ودر زمان حکومت «فلیکس مالوم»، او را به عنوان نخست‌وزیر منصوب کردند.

● در گیری مداوم، هزاران تن ازمردم را آواره، بی‌خانمان وفقیر کرده‌است
● چاد را رهبران فئودال برای بلند پروازی‌های شخصی اداره می‌کنند
● اگر نیروی «سازمان وحدت آفریقا» همچنان حاضر نشود شورش را سرکوب کند، موضع «گوکنی» بیشتر تضعیف خواهد شد

● لیبیایی‌ها واشینگتن رامتهم کرده‌اند که سربازانی را درمیان نیروی سازمان وحدت آفریقا مستقر کرده‌است

فرانسوی‌ها زمانی «هابره» را به خود جلب کردند که او رهبر جریکی اصلی جنبش آزادی بخش (فرولینات) بود. درزمان «گوکنی» گروههایی دیگر گرد هم آمدند تا استیلای مداوم فرانسه بر مستعمرهٔ پیشین خود را به مبارزه بخوانند. نیروی سازمان وحدت آفریقا دسامبر گذشته به پیشنهاد فرانسه، ورود خود به چاد را آغاز کرد وفرانسه اکنون حاضر نمی‌شود وضع «گوکنی» را تضمین کند.

مبارزه در چادنشان می‌دهد که گزیدگان به خودی خود نمی‌توانند به کنترل قدرت استعماری پیشین پایان بدهند. هرکس پیروز شود، پیروزمندان نهایی قدرت‌های خارجی خواهند بود، حال آن که مردم کشور بازندگان خواهند بود. «اکیل احمد»، وزیر خارجهٔ چاد، گفته است که حکومت متبوع او آماده است با نیروهای شورشی مذاکره کند، اما حاضر نیست با «حسین‌ها بره»، رهبر آن، گفت وگو نماید. در این میان، لیبیائی‌ها واشنگتن را متهم کرده اند که سربازانی را در میان نیروی سازمان وحدت آفریقا در چاد مستقر کرده است وتهدید کردند که اقدام خواهند کرد.

حملهٔ آمریکایی‌های مقیم لیبی به «ریگان»

از «وال استریت جورنال»

THE WALL STREET JOURNAL

● آمریکایی‌هایی که لیبی را ترک می‌کنند، آوارگانی هستند که نمی‌خواهند تخلیه شوند
● آمریکایی‌ها با خشم-وگاهی اوقات با اشک- درخواست اخیر حکومت «ریگان» را رد می‌کنند.

طرابلس(لیبی) «مسیل کرستینگ»وهمسرش، نالحظه‌یی که سوار هواپیمای جت کرایه‌یی شرکت «موبیل»شدند، دربارهٔ درخواست پرزیدنت «ریگان» مبنی برمازگشت آنها به خانه، ناراضی بودند.

«کرستینگ» که یک زمین شناس ۵۲ ساله است، ۱۰ روز را در طرابلس گذراندند و دراینجا برای شرکت «موبیل» کار کرد. درروزهای آخر هفته، اودوست دائمت در صحرای لیبی گردش کند وخود را به باستان شناسی وتماشای پرندگان سرگرم کند. درتمام این زمان، تنها اختلافی که بامقامات لیبیایی پیداکرده، وقتی بود که او درامتداد ساحل بایک دوربین دوچشمی به تماشای پرندگان پرداخت.

«کرستینگ»پیش از ترک لیبی گفت:«من هرگز احساس نکردم که به خطر افتاده‌ام. او احساسات تقریباً همهٔ ۶۸ کارمند ووابستگان شرکت «موبیل» راکه درهمان روز لیبی راترک کردند، منعکس می‌کرد.»

آمریکایی‌هایی که لیبی را ترک می‌کنند، آوارگانی هستند که نمی‌خواهند تخلیه شوند. بیشتر آنها به نحو تعجب آوری دربارهٔ زندگی درلیبی هیجان زده‌اند. آنها باخشم وگاهی اوقات بااشک درخواست اخیر حکومت «ریگان» را ردمی‌کنند. درخواست حکومت «ریگان» این است که آنان کشور راترک کنند، زیرا رژیم سرهنگ «معمر قذافی» آنها را در «خطر »قرار داده است.

اتهامها وانکارها

حکومت ایالات متحده می‌گوید که تقاضای این حکومت برای تخلیه برای آن به عمل آمد که زندگی آمریکایی هاحفظ شود واز اوضاعی که‌از لحاظ گروگان‌گیری ممکن است پیش بیاید، اجتناب گردد. اما چون این اقدام لیبی رااز لحاظ مهارت تکنسین‌های آمریکایی محروم خواهد کرد، کسانی هستند که اقدام مزبور را به عنوان تلافی‌جویی علیه آنچیزی تلقی می‌کنند که مقامات آمریکایی توطئه لیبی برای قتل پرزیدنت «ریگان»و دیگر رهبران بر جستهٔ آمریکایی به حساب می‌آورند. لیبی ادعای مربوط به توطئه را رد کرده است.

به گفتهٔ دیپلمات‌ها، مقامات لیبیایی وتحلیل‌گران شرکت نفتی در طرابلس، تاثیر اقدام ایالات متحده بر لیبی احتمالاً محدود خواهد بود. آنها می‌گویند تا زمانی که به شرکتهای آمریکایی که با مشارکت حکومت لیبی کار می‌کنند اجازه داده شود حضور تعاونی را در اینجا حفظ کنند، آنها احتمالاً می‌توانند جای تکنسین‌های آمریکایی را با تکنسین‌های غیرآمریکا پر کنند- ونفت ومنافع لیبی را در جریان نگاه دارند. «ادکاهان»، کارشناس ۵۴ سالهٔ ژئوفیزیک «موبیل»، پیش از آن که برود گفت: ممکن است خللی در عملیات به وجود بیاید، اما من فکر می‌کنم موبیل می‌تواند بدون تکنسین‌های آمریکایی به کار ادامه بدهد.»

آمریکایی‌هایی که با اکراه اینجا را ترک می‌کنند، اشخاص خشنی هستند. بیشتر آنها سال‌ها در خارج و در نقاط کثیف که نفت در آن تولید می‌شود زندگی کرده‌اند. آنها از دیرباز به محیط‌هایی عادت کرده‌اند که بیشتر آمریکایی‌ها این محیط‌ها را غیرقابل تحمل خواهند یافت.

● حرکت به اطراف

مثلاً آقا وخانم «کرستینگر» در گرمای ونزوئلا، در ترکیه در اثنای یک کودتا، در لیبی تحت رژیم «ملک ادریس»، در اندونزی هرج ومرج آلوده ودر لیبی در زمان سرهنگ «قذافی» زندگی کرده‌اند. «کرستینگ» امیدوار است که پس از گذراندن تعطیلات کریسمس در مینیگان، به کشورهای ماورای بحار وشاید به کامرون باز گردد. او دربارهٔ ماموریتهای خارجی گفت: من مدت‌هاست که به این ماموریتها رفتام. این یک راه زندگی است.»

«گاهان» که اهل ایالت آمریکائی ویرجینیای غربی است، برای بیشتر مدت ۱۶ سال گذشته در لیبی بود. پیش از آن چهار سال در عربستان سعودی بود وسه سال هم در سرزمینی که اکنون بنگلادش است به سر برد. او گفت: «من میل ندارم بروم» او امیدوار است که «موبیل» بعدا وی را به مصر یا نیجریه بفرستند.

تکنسین‌های آمریکایی تاکید می‌کنند که بیشتر لیبیایی‌ها مردمی با رفتار دوستانه هستند و این کشور جای خوبی برای زندگی کردن است خشم از درخواست برای ترک کردن لیبی، حتی در میان آمریکایی‌های جوان که در «مدرسهٔ شرکتهای میدان نفتی» ثبت نام کرده‌اند شدید است. آنها از چیزی که بسیاری از آمریکایی‌ها در لیبی به عنوان «دلایل سیاسی» تلقی می‌کنند، خشمگین‌اند.

«کریستین هاگار» دانش‌آموز ۱۱ سالهٔ این مدرسه، احساسات جامعهٔ آمریکا در لیبی را با هیجان جوانی در نامهٔ اعتراضیه‌یی که به پرزیدنت «ریگان» نوشت، چنین خلاصه کرد:

من واقعاً میل خواهم داشت به شما بگویم که دربارهٔ دستورتان برای بازگشت آمریکایی‌ها به آمریکا چه فکر می‌کنم. اگر عقیدهٔ شما دربارهٔ آزادی این باشد معلوم می‌شود شما آدم مضحکی هستید.....

«من می‌دانم که شما احتمالاً می‌گویید «چرا یک دختر ۱۱ ساله به من می‌گوید که دربارهٔ عقیده‌ام چه می‌اندیشد؟» شما می‌گویید در لیبی خطر وجود دارد. هاها مردم در اینجا بسیار خوب هستند و تا یک میلیون سال دیگر هم به آمریکایی‌ها آسیب نخواهند رساند.»

در این میان، چون جامعهٔ آمریکا در لیبی به علت تشنج میان آمریکا و لیبی در سال‌های اخیر به تدریج کاهش یافته است، عدهٔ دانشجویان آمریکایی به حدود ۱۰۰ تن کاهش یافته است، حال آن که مجموعاً ۷۵۰ تن ثبت‌نام کرده بودند.

اما تقریباً همهٔ معلمان هنوز آمریکایی هستند و چنین می‌نماید که آنها ناگزیر خواهند بود به زودی لیبی را ترک کنند.

خانم «مانسون» درباره حکومت لیبی می‌گوید «ما از این انتها نمی‌ترسیم. ما از انتهای دیگر می‌ترسیم». منظور او از انتهای دیگر، حکومت «ریگان» است». خانم «مانسون» می‌گوید آنچه او را بیش از همه ترساند، اعلامیه اخیر بود مبنی بر آن که ناوگان ششم ایالات متحده نزدیک ساحل لیبی مستقر شده است و آماده «نجات» دادن آمریکایی‌هاست.

● یک دانش آموز آمریکایی به «ریگان» گفت اگر عقیدهٔ شما دربارهٔ آزادی این باشد معلوم می‌شود شما آدم مضحکی هستید
● آمریکایی‌های مقیم لیبی، احساس نمی‌کنند که به خطر افتاده‌اند

نویسنده: فلیپ آگی

با چند روز دیگر، یک هیات نمایندگی اکوادوری به ریاست وزیر عمران این کشور رهسپار واشینگتن خواهد شد تا برای دریافت وام های جدید فشار بیاورد. به نظر نمی‌رسد که سفر «آروسما» به درخواستهای «ولاسکو» از «استونسون» صدمه‌یی وارد کرده باشد، اما ورطه‌یی که میان «ولاسکو» و«آروسما» به وجود آمده است. به‌آسانی پرنخواهد شد.

امروز، «ولاسکو» بار دیگر وزیر حکومت (وزیر امنیت داخلی) خود را عوض کرد. او یک وزیر پیشین دفاع را که در زمان «پونس» این سمت را به عهده داشت به وزارت امنیت برگزید

کیتو

بیست ونهم ژوئن ۱۹۶۱

«نولاند» تصمیم گرفته است برای گذاردن یک وسیلهٔ استراق سمع تلفنی در سفارت کوبا در کیتو براین سفارت نظارت کند. او از من خواست مسئولیت این عملیات جدید را به عهده بگیرم وچند روز پیش او مرا به «رافائل بوچلی» مهندسی که مسئول همهٔ مبادلات تلفنی کیتوست معرفی کرد. «بوچلی» دوست دیرین «نولاند» است، زیرا برادرش که نام رمز او «اکساو» است عامل اقدام سیاسی اصلی

«آکوستا» تاکنون مدیر «مؤسسه مهاجرت» و معاون «دفتر برنامه‌ریزی ملی» بود وبه این ترتیب تااندازه‌یی از عمویش یعنی رئیس جمهوری دور بود. «آکوستا» «نولاند» رئیس ایستگاه را دربارهٔ لجاجت «ولاسکو» در مورد کوبا آگاه نگاه داشته بود، اما اکنون، او خواهد توانست از درون کابینهٔ اکوادور درزمینهٔ این مسأله کار بکند.

«برن بائوم»، سفیر ایالات متحده، هم می‌کوشد تا «ولاسکو» را در مورد مسألهٔ کوبا نرم کند. به لطف پافشاری «برن بائوم»، به تازگی یک وام عمرانی ۵ میلیون دلاری برای مسکن تصویب شده است. و سفیر همچنین ترتیب دعوت از «ولاسکو» برای دیدار با «کندی» را داده است. این دعوت در چندروز آینده اعلام خواهد شد و احتمالاً در ماه اکتبر صورت خواهد گرفت. «داویلا» و محافظه‌کاران، همچنان به حکومت فشار می‌آورند. امروز حزب محافظه‌کار پذیرش سمت در حکومت «ولاسکو» برای اعضای خود را ممنوع اعلام کرد.

«کیتو»

یازدهم ژوئیهٔ ۱۹۶۱

کاردینال دیروز یک بیانیهٔ کشیشانه ضدکوبایی را صادر کرد و این بیانیه ممکن است به خوبی به هدف اصابت کرده باشد. بیانیه از لحاظ هشدار علیه کوبا و کمونیسم آتشین، هشدار دهنده و تقریباً تشنج‌آمیز است. کاردینال از همهٔ کاتولیک‌های اکوادوری میخواهد علیه کمونیسم اقدام کنند، اما او نمی‌گوید چه اقدامی باید انجام شود. بیانیه چنان احساساتی است که ممکن است نتیجهٔ معکوس به بار بیاورد.

امروز ما اعلامیه‌یی را که به هیچ‌کس نسبت داده نشده است، ازطریق تیم «اک جوب» توزیع کردیم. در اعلامیهٔ مزبور، شدیداً به کاردینال به خاطر این بیانیه‌ها حمله شد. همان گونه که انتظار می‌رفت، سازمان‌های کاتولیک، فوراً اعتراض‌های خود را آغاز میکنند.

«کیتو»

پانزدهم ژوئیهٔ ۱۹۶۱

اوضاع سیاسی در اکوادور، وضع جدیدی را پیدا کرده است که این وضع ممکن است موضوعهای مربوط به کمونیسم و کوبا رامیهم سازد. مخالفان حکومت اکوادور، ناگهان در پشت سر «آروسما» متحد شده‌اند و این کار، بیشتر به لطف خود «ولاسکو» صورت گرفته است.

سه روز پیش، «ولاسکو» وزیر اقتصاد جدیدی را به کابینه‌اش وارد کرد و وزیر جدید، یک مقاطعه‌کار با قراردادهای دولتی فراوان است. وزیر اقتصاد همچنین با شرکتهای مالی شهر «گوایاکیل» که «ولاسکو» را احاطه کرده‌اند، ارتباط دارد و انتصاب بی‌درنگ او، این انتقادها را باعث شد که «ولاسکو» تحت تسلط دار و دستهٔ «گوایاکیل» قرار دارد. دیروز حکومت، یک سانی نرخ مبادله را اعلام کرد و این به آن معنی خواهد بود که واردکنندگان باید حدود ۲۰ درصد بیشتر دریسوکر» (واحد پول اکوادور) در ازای هر دلار نرخ مبادله که از طریق بانک مرکزی خریداری می‌شود، برای واردات خود بپردازند. اقدام برای یک سان کردن نرخ مبادله، عملاً همان کاهش ارزش «سوکر» است و این سبب خواهد شد که قیمتها بی‌درنگ ترقی کند، زیرا هیچ‌گونه اقدام جبران‌کننده، مانند تعدیل‌های مالیاتی یا معافیتهای گمرکی، شامل اقدام مزبور نمی‌شود. آن بخش از اقتصاد که بیشترین آسیب را خواهد دید، کشاورزی منطقهٔ کوهستانی کشور خواهد بود، اما قیمتها عموماً در سراسر کشور ترقی خواهد کرد.

در واشینگتن، «صندوق بین‌المللی پول» بیانیه‌یی را برای حمایت از اقدام برای یک سان کردن نرخ مبادله صادر کرده است واین تعجب آور نیست، زیرا هرکس می‌داند که یک سان سازی، شرطی برای یک وام ده میلیون دلاری است که ماه گذشته اعلام شد. اما دراکوادور، تقریبا هرسازمان مهم سیاسی وگروههای دیگری مانند «فدارسیون دانشجویان اکوادور» و«کنفدراسیون کارگران اکوادور» هم بایکسان سازی وهم ساماليات‌های غیر مستقیم جدید اعلام مخالفت کرده‌اند.

اعلامیهٔ مربوط به مصوبات اقتصادی جدید درزمانی که برای «ولاسکو» بسیار ناگواراست انتشار یافت، زیرا رویداد دیگری که دیروز رخ داد، بازگشت «آروسمنا» ازسفر به مسکو بود. هواداران «آروسمنا» وازجمله رهبران چپ گرایان تندرو، بیش ازیک هفته بود که ترتیب استقبال بزرگ ازاوراداده بودند. هزاران تن درفرودگاه «کیتو» ظاهر شدند.

و«آرائوجو» هم یکی ازرهبران استقبال کنندگان بود. روی «پوستر» هاشعارهایی مانند «کوبا، آری، یانکی‌هانه» «مرگ برامپریالیسم» «ماروابط بااتحاد شوروی» رامی‌خواهیم، نوشته شده بود.

«ولاسکو» باید سخت مبارزه کند تاموارهاش راحفظ نماید ممکن است اوباکوبا قطع رابطه بکند تاحمایت راست گرایان راجلب نماید امادراین مورد مشرط نمی‌نندیم.»

ادامه دارد

Newsweek

از: نیوزویک
مترجم: س.م

مصاحبه‌ای با: جرزی اوربان
حکومت نظامی باید قاعدتاً کوتاه باشد

● جرزی اوربان

جرزی اوربان یک روزنامه نگار سابق است که یکبار بواسطهٔ نوشتن یک مقالهٔ ضددولتی در روزنامهٔ پولینیکا ممنوع القلم گردید امروز اوربان «۴۹» ساله، سخنگوی رسمی دولت لهستان است همتهٔ گذشته اوربان به سئوالات کنی «دانگلاس استینگلی» پاسخ گفت. متنهای این مصاحبهٔ کنی از این قرار است استنگلین: تنبیهات اقتصادی از جانب ایالات متحده آمریکا تا چه حد دررندگی یک فردعادی لهستانی اثر خواهد داشت؟

اوربان: ما آرد را به توپ و دوت را به موشک تبدیل نمی‌کنیم. پرزیدنت ریگان بخوبی آگاه است که محدود کردن صادرات آمریکا مستقیماً برجامعهٔ لهستان فشار وارد می‌کند.

لهستان به این سبب تنبیه می‌شود که عوامل صدمات کمار زده شده‌اند.

سئوال: آیا مجازاتهای تعیین شده ازطرف آمریکا به معنی واستگی تدریجی بیشتر برشوروی خواهد بود؟

ج: ما هرگز کشوری مانند کره جنوبی یا شیلی نبوده‌ایم که تحت قیومیت باشیم و مجازاتهای بهیچوجه دررابطه بودن ما ضعف ایجاد نخواهد کرد. ما امیدواریم که قطع صادرات آمریکا باعث بیشتر شدن روابط ما با کشورهای سوسیالیستی از جمله اتحاد شوروی نشود و همچنین بابعضی از کشورهای اروپای غربی و باکانادا و آمریکای لاتین و برخی از کشورهای آسیائی و افریقائی روابط بهتری پیدا کنیم.

سیاست اقتصادی لهستان همیشه چند جانبه بوده است ولیکن جهت همکاری وتعاون برطبق مثل معروف «رفیق هنگام نیاز رفیق واقعی است» از این به بعد اصلاحاتی را در برخواهد داشت.

س: از عمر حکومت نظامی بیش از یک ماه گذشته است. چرا «لخ والسا» در انظار عموم ظاهر نشده است یا لااقل یک اطلاعیه عمومی نداشته است؟

ج: در ماههای اخیر لخ والسا نظر واضحی اثر کمتری بر روی جنبش «همبستگی» داشته است. اوتوسط یک عده از رهبران افراطی اتحادیه ومشاوران منحرف در اختیار گرفته شده بود. وقایع بشدت هم کار رهبر اعتصابات کشتی سازی گدانسک را زیاد کرده بود و او دیگر قادر نبود که خود را با آنها تطابق دهد اکنون والسا در ویلائی که در اختیار او گذاشته شده است زندگی میکند. او اکنون فرصت بیشتری برای مطالعه روزنامه، تماشا کردن تلویزیون وگوش کردن رادیو وفکر کردن دارد. میتواند رن وبچه‌هایش وکشیشهای کاتولیک را دیدار کند. او ملاقاتهائی نیز بانمایندگان دولت وکلیسای کاتولیک داشته است. البته دولت بهیچ وجه تلاش برای متقاعد کردن او بر چیزی نداشته است.

حکومت نظامی فقط به منظور قطع فعالیتهای سیاسی مخالفین بود که کشور لهستان واقتصاد آنرا بتدریج به زوال کشانیده بود. ما نمی‌خواهیم که والسا بواسطه مشاوران به صورت یک سمبل یا شعار یا یک موضوع سیاسی مورد سوءاستفاده قرار گیرد. از او در گذشته بر خلاف میل خودش سوءاستفاده شده است که خود او نیز آنرا قبول دارد. مانند هرچیز دیگر در لهستان، موضوع والسا در طی زمان از خاطرها محو خواهد شد.

س: گفته شده است که کارگران، روزنامه‌نگاران و سایرین باید سوگند وفاداری امضاء کنند، که طی آن هرگونه ارتباطی را با همبستگی انکار کنند و یا با اعدام روبرو شوند. آیا این گزارشات صحیح است یا نه؟ آیا این معنی یک قدم عقب رفتن از قولهای قبلی دولت لهستان نیست؟

ج: این سئوال هم شامل واقعیت و هم شایعه است. برای مثال هیچ کس از روزنامه‌نگاران خواستار امضاء چیزی نشده است. ولی در عوض در کارخانجات ممکن است که اشخاصی باشند قبول همکاری با قوانین را امضاء کنند. احترام برای قانون با وفاداری سیاسی فرق دارد. دولت لهستان از اجتماع تشکیل نشده است که فکر کند که انسان میتواند افکار سیاسی خود را با امضاء کردن یک کاغذ عوض کند. مساله مستخدمین داخلی مساله دیگری است. افرادی که سمتهائی مانند مدیریت در دولت دارند باید که اعضاء اتحادیه تجاری آزاد که در حال مذاکره با دولت است نباشند.

سئوال: ما سوای ثبات سیاسی، آیا نیاز درجه اول لهستان مواد غذائی یا پول یا مواد خام می‌باشد؟

پول، غذا یا مواد خام همه می‌تواند که اصلاحات اقتصادی را در لهستان تسریع کند و شدت اثرات بحران اقتصادی که توسط جامعه ما احساس می‌شود، و می‌تواند که پرداخت بدهیهایمان به بانکهای خارجی را تسریع نماید.

سئوال: آیا به روشنفکران و رهبران تحت بازداشت همبستگی این انتخاب داده شده است که بتوانند به خارج از کشور بروند و برای همیشه آنجا زندگی کنند؟

برخلاف تبلیغات ضد لهستانی در بعضی از وسائل ارتباط جمعی ایالات متحده آمریکا، مرزهای کشور لهستان هرگز بسته نبوده است. مدرک چنین مدعائی نیز صدها هزار لهستانی است که هرساله با اقوام خود در آمریکا و سایرکشورهای غربی ملاقات میکنند و در ضمن وجود تعدادی دانشمند و دانشجویان بورس لهستانی از دانشگاه برکلی تاهاروارد است. من تصور نمی‌کنم که سیاست درهای باز تغییر بکند. این شامل فعالان جنبش همبستگی نیز شود.

اگر آنها احساس می‌کنند که میخواهند مهاجرت کنند، می‌توانند به این کار دست بزنند.

لهستان هرگز کسی را اخراج نمی‌کند. و هرگز نیز درمورد اتباع خود چه خوبها و چه بدها، چنین کاری نکرده است.

س: آیا برشدت اختلافات بین کلیسای کاتولیک و مقامات حکومت نظامی افزوده شده است؟

ج: رابطه بین کلیسا و دولت بسیار خوب است. هردو طرف اظهار کرده‌اند که مجازاتهائی که درمورد لهستان اعمال شده است برای کشور ضرر دارد. کلیسای کاتولیک در هماهنگی با دولت لهستان، در برابر سیاستهای ریگان اظهار نارضایتی کرده است.

س: در روزنامه‌های لهستانی راجع به تصفیه حزب فساد (اصطلاحاتی که بازگی جای حزب) (کمونیست بکار می‌رود) و مقابله با عناصر مقام پرست و فرصت طلب دیده می‌شود. قولهای مشابهی در سالهای ۱۹۵۶ و ۱۹۷۰ داده شده بود که به آنها عمل نشد.

پس تفاوت این دفعه با دفعات قبل در چیست؟

ج: اینبار ضمانتهای سازمانی داده شده است تا مانع چنین چیزی شود. تحریمی شامل توقف فعالیتهای انتخاباتی برای بیش از ۲ دوره ارائه شده است. هر فرد هنگام دریافت سمتهای مهم و همچنین هنگام ترک آن باید با ارائه مدارکی وضعیت مالی خود را معین کند. درآمد صاحبان سمتهای بسیار بالا در لهستان چاپ شده است. صدها نفر سمتهای بالای خود را از دست داده‌اند و کسانی که دستهایشان آلوده است و از حمایت عمومی برخوردار نیستند شغلهای خود را بتدریج از دست می‌دهند. در کل کارهای زیادی در حال انجام است و من امیدوارم که حتی بیش از این نیز انجام خواهیم داد تا بازگشت به اعمال و اعمالی که پیش از این به نقض دمکراسی منجر شد جلوگیری کنیم.

س: آیا ممکن است که حکومت نظامی ۶ ماه طول بکشد؟

ج: بله، در صورتیکه دلایل برای اینکار به اندازه کافی محکم باشد و این بدین معنی است که اگر فعالیتهای ضد دولتی سراسری و وسیع ادامه یابد، حکومت نظامی نیز ادامه خواهد داشت. برای مثال رادیو اروپای آزاد پیامهائی را فرستاده است که میخواهد یک شبکه توطئه در لهستان درست کند. این به معنی حمایت از ادامه یافتن حکومت نظامی است چرا که از وجود و تشدید عوامل مؤثر در ادامه حکومت نظامی حمایت می‌کند. قصد دولت لهستان آن است که حکومت نظامی باید هرچه ممکن است کوتاهتر باشد.

● هیگ وحشی

● بازگشت هیگ به منطقه

کاریکاتور سیاسی روز

از مطبوعات عربی

جهادسازندگی جهادزندگی ساز

طی فعالیت یکساله

جهاد سازندگی اراک ۱۲۲ کیلومتر راه احداث و تعمیر کرده است

جهاد سازندگی شهرستان اراک طی تماسی گزارش فعالیتهای یکساله خود از تاریخ ۵۹/۱۰/۱ لغایت ۶۰/۱۰/۱ را اعلام کرد.

کمیته عمران

- احداث ۲۰ دستگاه، تکمیل ۲۶ دستگاه و تعمیر ۱۲ دستگاه حمام
- احداث ٤ دستگاه ساختمان غسالخانه در ٤ روستای اراک
- احداث یکدستگاه مدرسه ٤ کلاسه بمساحت ۱٤۰ مترمربع زیربنا
- تکمیل ساختمان ۷ دستگاه مدرسه ٤ کلاسه و ۵ کلاسه
- تعمیر ۲ دستگاه مدرسه
- تکمیل ۳ دستگاه مسجد بمساحت جمعاً ۱۰۲۰ مترمربع زیربنا
- احداث ۳ دستگاه ساختمان کتابخانه جمعاً بمساحت ۱۹۰ مترمربع.
- احداث ٤ دستگاه ساختمان انبار جمعاً بمساحت ٤۵۲۵ متر زیربنا.
- احداث انبار و پارکینگ تراکتور بمساحت ۳۰۰ مترمربع زیربنا.
- احداث یکدستگاه نمایشگاه کتاب و کتابفروشی بمساحت ۸۰ مترمربع در شهر اراک
- احداث ساختمان اداری جهاد سازندگی اراک بمساحت ۸۰۰ مترمربع در شهر اراک.

آب:

- احداث شبکه لوله‌کشی آب آشامیدنی در روستاهای شهرستان اراک که جمعاً آب آشامیدنی ۳٤ روستا را تأمین نموده است.

راهسازی:

- احداث راه شوسه بطول ۱۵ کیلومتر و عرض ٤ متر در دهستان وفس
- احداث راه شوسه بطول ۱٤ کیلومتر و عرض ٦ متر در دهستان شراء
- احداث راه روستائی بطول ۲۲ کیلومتر و عرض ٦ متر در دهستان کزاز
- احداث راه روستائی بطول ٤ کیلومتر و عرض ٦ متر در دهستان فراهان
- تکمیل عملیات راهسازی جاده شوسه دهستان کزاز بطول ٦ کیلومتر و عرض ٦ متر.
- تکمیل عملیات راهسازی جاده روستائی دهستان سربند بطول ۱٤ کیلومتر و عرض ٦ متر.
- تعمیر راه روستائی شراء بطول ۳۲ کیلومتر و عرض ٦ متر.
- تعمیر راه روستائی سربند بطول ۱۵ کیلومتر و عرض ٦ متر.

پل‌سازی:

- احداث ۷ پل بطولهای مختلف در روستاهای شهرستان بطولهای مختلف با بتن مسلح و سنگ و لوله.
- تکمیل عملیات پل‌سازی پل جوشیران بطول ٤۵ متر و عرض ۵ متر با بتن مسلح وتیرچه‌های فلزی.
- تکمیل عملیات پل‌سازی دوپل هریک بطول ٦ متر و عرض ٤ متر با سیمان و بتن مسلح و سنگر.
- تکمیل سه پل بطولهای مختلف با بتن مسلح.

برق‌رسانی:

- احداث سه شبکه برق‌رسانی که جمعاً برق را به ۱۸ روستا میرساند.
- تکمیل ٦ شبکه برق‌رسانی که جمعاً برق را به ۲۱ روستا میرساند.

کمیتهٔ بهداشت ودرمان

- درمان رایگان ۸۲٦۵ نفر درشهر وروستا.
- تزریقات وپانسمان ۵۱۷۸ نفر درشهر وروستا.
- واکسیناسیون ۹٦۲۲ نفر درروستا.
- توزیع داروی رایگان به ۱۲۱۷۵ نفر درشهر وروستا.
- معرفی ۱۵٦۱ بیمار به بیمارستانهای شهری اراک وتهران.
- بستری نمودن ۱۵۱ بیمار دربیمارستانهای شهر.
- اعزام گروههای پزشکی به روستا در ۱۱٤ مورد.
- آموزش بهداشت وکمکهای اولیه به ۱۵ نفر.
- نسخه پیچی برای ۲۲۲۹ نفر بمبلغ حدود ۳۲٤۰۰۰ ریال.
- توزیع شیر درروستاها بارزش ۱٤٦٦٦۷ ریال در ۱۷٤ روستا.
- انجام درمانهای دندانپزشکی جهت ۱٦٦۷ در ۱۷٤روستا.
- توزیع داروی تنظیم خانواده جهت ۲٦٦٦۷ نفر در ۱۷٤ روستا.
- توزیع سنگ توالت بتعداد ۱۵۱۰ عدد در ۱۵ روستا.

واحد جوشکاری وتعمیرگاه

- ساخت تعدادی جعبه آچار وانجام کارهای مونتاژ وجوشکاری آنها.
- ساخت تعدادی جعبه تراکتور وانجام کارهای مونتاژ وجوشکاری آنها.
- ساخت دوعدد منبع گازوئیل که برای کارهای جهاد استفاده میشود.
- انجام کارهای جوشکاری کلیه خرابیهای ماشینهای جهاد اراک وجهاد استان مرکزی وجهادهای دیگر.
- ساخت درب وپنجره وگذرگاه بتعداد ۱۲ عدد وبوزن ۳۸۷۹ کیلو گرم.

فعالیت آبیاری کمیته کشاورزی

- ساختن یکدستگاه موتورخانه دریک روستا و نصب ٤ موتور آب در ٤ روستا.
- احداث ده منبع زمینی آب و هشت منبع هوائی آب در ۱۸ روستا.
- احداث ۳۰ عدد بند خاکی.
- خاکبرداری جوی بطول ۱/۵ کیلومتر و عرض ۲/۵ متر.
- ساختن جاده بطول یک کیلومتر و یک استخر کشاورزی.
- احداث سد خاکی بطول ۵۰۰ متر و عرض ۲۰ متر و ارتفاع ۱۰ متر.
- خاکریزی دور چاه قنات بطول ۵ کیلومتر و عرض ۳ متر.
- احداث سیل‌بند بطول ۵ کیلومتر و عرض ٦ متر.
- لایروبی رودخانه بطول ۵ کیلومتر و عرض ۱۲ متر در دو مورد.
- تعمیر سد خاکی بطول ۵۰۰ متر و عرض ۱۰ متر و ارتفاع ٦ متر.
- عوض کردن مسیر رودخانه بطول ۳ کیلومتر و عرض ٦ متر و ارتفاع ۱ متر در دو مورد
- تعمیر ٤ استخر کشاورزی بطول ۱۰ متر و عرض ۳ متر و ارتفاع دو متر.
- احداث ۵ سیل‌بند جمعاً بطول ۸/۸ کیلومتر و عرض ٦ متر.
- احداث ۵ سیل برگردان قنات بطول ۸/٦ کیلومتر.
- خاکبرداری روی قنات بطول ۳/۷ متر و عرض ۳ متر در سه روستا.
- احداث ٤ سد جمعاً بطول ۹ کیلومتر.
- کندن روی جوی بطول یک کیلومتر و عرض ۳ متر.
- برگرداندن مسیر رودخانه بطول ۱/۵ کیلومتر در دو مورد.
- پاک کردن رودخانه بطول یک کیلومتر و عرض ۱۲ متر.
- صاف کردن کوچهها بطول ۳ کیلومتر.
- احداث جوی بطول ۲ کیلومتر و عرض ٤ متر در دو مورد.
- خاکریزی دور چاه و پل جمعاً بطول ۳۸ متر در ٤ مورد.
- صاف کردن زمین زراعی بطول ۱/۰۵ کیلومتر در دو مورد
- احیاء و لایروبی ۱۰۰ رشته قنات جمعاً بطول ۱۰۰ کیلومتر.
- کولکشی بطول ۹۱۰ متر در ۱۵ مورد.
- احداث سنگر بند بطول ٦۰۰ متر در ۳۰ مورد.
- تکمیل توکن بطول ۲۰۰ متر در ۱۰ مورد.
- حفر و احداث ۲۰ چاه عمیق.

خدمات کشاورزی و دامپزشکی

- توزیع ٦۸۳٤ تن کودشیمیائی
- توزیع ٤۱۸۳ کیلو سم پودر و ۲٤۸٤ لیتر سم مایع
- توزیع سه تراکتور و ۱۷ موتور پمپ و ۸ دستگاه ماشین‌آلات از انواع مختلف.
- واگذاری ۳۳۱٤٤۸۸ قطعه جوجه به روستائیان.
- توزیع داروی دامی در ٦۵٦ مورد.
- توزیع دانه مرغ بمقدار ۱۱۳۰۰۵۰ کیلوگرم.
- پرداخت ۲۲۰۹۳۹۱۰۸ ریال وام کشاورزی و ۷٤۳۸۳۳٤ ریال وام صنعتی و ۷۱۱٤۳٦٦۷ ریال وام خدماتی و ۲۳۵۰۰۰۰ ریال وام دامپروری
- تعمیر ۸۹ دستگاه ماشین‌آلات کشاورزی
- کمک به کاشت محصول کشاورزان بمقدار ٦۷٤ هکتار و داشت ۷۵۰۰ هکتار و برداشت ۳۳۳٤ هکتار.
- کاشت ۳۰۰ هکتار از زمینهای زیرکشت جهاد سازندگی اراک
- ایجاد یک مرکز خدمات درمانی دامپزشکی و تأسیس ۸ واحد دامداری
- درمان ۸۲۲۵۰ رأس دام و ۱۳۹۷۸۳ قطعه طیور و واکسیناسیون ۳۵۳۷۲ رأس دام و ۷۹۱۳۹۰ قطعه طیور.
- سمپاشی اصطبل و آغل در ۱۱٤ مورد.

فعالیت درمناطق جنگی

- احداث جاده نظامی بطول ۳۰ کیلومتر درجبهه دهلران
- کندن سنگرهای جای توپ وتیربار وخودرو ومهمات بتعداد ۲۳ سنگر در جبهه غرب.
- احداث یک پل متحرک جهت عبور از رودخانه نزدیک دهلران
- تعمیر وراه اندازی کارخانه یخ سوسنگرد وتأمین یخ مصرفی جبهه‌های جنوب با همکاری شهید شهشهانی.
- تعمیر وراه اندازی دودستگاه حمام عموم درشهر سوسنگرد واداره نمودن آن برای استفاده عمومی.
- احداث یک تعمیرگاه ماشین آلات سبک وسنگین واداره آن بوسیله نیروهای داوطلب استان مرکزی در سوسنگرد.
- تعمیر وراه اندازی سه موتور برق شهر سوسنگرد همراه باسیم کشی در داخل شهر.
- تعمیر وراه اندازی شبکه لوله کشی آب آشامیدنی شهر سوسنگرد وترمیم خرابیها واسیبهای ناشی از انفجارات در آن.
- تعمیر وراه اندازی مسجد جامع سوسنگرد وشش مکان عمومی دیگر مورد استقرار رزمندگان در شهر سوسنگرد.
- تعمیر وراه اندازی یک نانوائی در شهر سوسنگرد وتأمین نیروی انسانی ومواد اولیه وتهیه نان مصرفی رزمندگان.
- احداث جاده خاکی جنگلی بطول ۷ کیلومتر در جبهه غرب.
- همکاری باجهاد خراسان در راه سازی در جبهه‌های سوسنگرد ورقابیه وآبادان که بعلت مشترک بودن فعالیت باجهاد خراسان آمار دقیقی ازآن در دست نیست
- همکاری باجهاد خراسان در کندن کانال وانتقال آب در جبهه سوسنگرد که بهمان علت آمار دقیقی ازآن در دست نیست.
- ارسال ۱۱۱ کیسه سیب زمینی و ٤۰ کیسه پیاز و ۲۵ کیسه نخود ولوبیا و ۵۷٦ کیسه آرد و ۳ گونی برنج و۷ گونی کشمش به جبهه.
- ارسال ۱۷۵ کارتن سیب درختی، ۱۳۰ صندوق انگور و ۳ بسته چای، ۱/۵ تن نان و ۱۰ گالن ترشیجات ومانست به جبهه.

●برادران جهادسازندگی این بازوان توانای سازنده نظام جمهوری اسلامی الحق در ایفای رسالت سنگین خود تا ایثار هستی مایه گذاشته‌اند و درواقع عمران کشور در این سه سال را که با پنجاه سال حکومت طاغوت برابری می‌کند مدیون زحمات شبانه‌روزی آنها هستیم تصویری که فوقاً مشاهده میشود مربوط است به عملیات جاده‌سازی در شهرستان سربند تابع استان مرکزی

فعالیتهای یکسالهٔ عمرانی، کشاورزی و فرهنگی جهاد سازندگی دلیجان

فعالیتهای جهاد سازندگی شهرستان دلیجان در طی یکسال از ۵۹/۱۰/۱ لغایت ٦۰/۱۰/۱ بدین شرح دراختیار خبرنگار ما قرار گرفت:

کمیتهٔ عمران

- احداث یک باب حمام ۱۰ دوشی بازیربنای به مساحت ۲۰۰ مترمربع از آجر و سیمان دریک روستای دلیجان.
- تکمیل ۵ باب حمام دوشی از آجر و سیمان در ۵ روستای دلیجان.
- تعمیر دوباب حمام ٤ دوشی که زیربنای هرکدام ۱۰۰ مترمربع میباشد از سیمان و آجر در دو روستای دلیجان.
- احداث یک مدرسه ۲ کلاسه بازیربنائی به مساحت ۷۰ مترمربع از آجر و سیمان در یک روستای دلیجان.
- احداث دو موتورخانه بازیربنائی به مساحت ٤۷ مترمربع از آجر و سیمان در دو روستای دلیجان.
- احداث ۲ غسالخانه بازیربنائی به مساحت ۱۰۰ مترمربع از آجر و سیمان در دو روستای دلیجان.
- تعمیر یک مسجد و وضوخانه یک مسجد بازیربنائی به مساحت ۱۰۰ مترمربع از آجر و سیمان در دو روستای دلیجان.
- تعمیر ۲ مدرسه سه کلاسه و یک مدرسه دوکلاسه که زیربنای هرکدام ۱٦۰ مترمربع میباشد از آجر و سیمان درسه روستای دلیجان.
- احداث یک تعمیرگاه ماشین‌آلات کشاورزی بامساحت ۵۰۰ مترمربع از آجر و سیمان جهت جهاد سازندگی دلیجان.
- احداث یک اطاق نگهبانی بامساحت ۱۲ مترمربع از بلوک سیمانی و آهن جهت جهاد سازندگی دلیجان.

آبرسانی

- احداث سه شبکه آبرسانی در سه روستای دلیجان به طول ۵ کیلومتر.
- تکمیل شبکه آبرسانی در ۵ روستای دلیجان به طول ۳۲ کیلومتر.
- احداث ۵ پل هوائی به طول ٤۵ متر باسیم بکسل و عبور لوله از روی پل و عایق کردن لوله دریک روستای دلیجان.
- پوشاندن سه چشمه و تأمین آب شبکه لوله کشی یک روستای دلیجان از این سه چشمه.

لایروبی وپوشاندن سه چشمه وتأمین آب شبکه لوله کشی یک روستای دلیجان از این سه چشمه.

احداث دومورتورخانه به ابعاد ۲×۸ مترمربع و۳×۵ مترمربع دردو روستای دلیجان

لایروبی ونوکنی کانال وپوشاندن چشمه وتأمین آب شبکه لوله کشی ازاین سه چشمه دریک روستای دلیجان.

تعمیر وتعویض تأسیسات حمام وشبکه لوله کشی در ٤ روستای دلیجان.

پوشاندن کلیه قناتها وبهسازی چاهها واحداث حوضچه وتنظیم وکنترل آب در یک روستای دلیجان.

راهسازی

احداث ۲ راه شوسه به طول ٤۲ کیلومتر وعرضهای ۸ متر و٦ متر دریک روستای دلیجان.

احداث ٤۸ پل به طولها وعرضهای مختلف ازبتن آرمه وسنگ ولاشه وسیمان ولوله سیمانی در ۱۰ روستای دلیجان.

احداث ٤ آبنما از سنگ ولاشه وبتن آرمه ولوله سیمانی جهت سه روستای دلیجان

برق رسانی

احداث سه شبکه برق رسانی به طول ۱٤ کیلومتر فشارقوی و٤۵۰۰ مترفشار ضعیف درسه روستای دلیجان.

آبیاری وکشاورزی

احداث یک چاه معمولی دریک روستای دلیجان.

احداث یک بند آبرسانی به طول ۱۰۰ متر دریک روستای دلیجان.

تکمیل ولایروبی ۱۹ قنات در ۱۹ روستای دلیجان.

احداث یک قنات به طول ۳۰۰ متر دریک روستای دلیجان.

تعمیر یک جدول ونهرسازی به طول ۲۰۰ متر دریک روستای دلیجان

خدمات کشاورزی ودامپروری

توزیع کودبین روستائیان ۱۰۰۰ تن

توزیع سم مایع بین روستائیان ۱۰۰۰ لیتر.

توزیع تراکتوروکمباین بین روستائیان ۲ دستگاه

- توزیع موتور پمپ بین روستائیان ۱۰ دستگاه.
- واگذاری مرغ وجوجه ۱۵۰۰۰۰۰ قطعه.
- توزیع علوفه بین روستائیان ۹۰۰ تن.
- پرداخت وام کشاورزی به روستائیان ٤۰۰۰۰۰۰ ریال.
- توزیع کوپن توسط کمیته سوخت ۳۰۰۰۰۰۰ لیتر.
- احداث دو مزرعه به مساحت ۳۰۰ هکتار.
- کمک به کاشت محصول (شخم وتسطیح) ۵۰۰ هکتار.

کمک به داشت محصول (سمپاشی و...) ۱۰۰ هکتار.

- کمک به برداشت محصول (درو....) ۱۰۰ هکتار.
- سطح زیرکشت جهاد سازندگی ۲۰ هکتار.
- ایجاد مراکز خدمات درمانی ۱ مرکز.
- برداشت محصول توسط جهاد ۲۰ تن.

فعالیتهای فرهنگی

- تشکیل ۱٤ کلاس ایدئولوژی در شهر و ۷ روستا.
- تشکیل ۵ کلاس آموزش عربی وقرآن در شهر و ۲ روستا.
- تشکیل۳٤ کلاس آموزش سواد در ۱٦ روستا باهمکاری نهضت سوادآموزی.
- تشکیل یک کلاس در شهر.
- ایجاد ۸ کتابخانه ثابت در شهر و ٦ روستا.
- ایجاد یک مورد کتابخانه سیار در شهر.
- تشکیل ۲۷ نمایشگاه در شهر و ٦ روستا.
- نمایش ۳۰ مورد فیلم و تأتر در شهر و ۲۹ روستا.
- برگزاری ۳۷۵ مورد سخنرانی در شهر و ۳۰ روستا.
- توزیع ٤۷۵۰ جلد کتاب در شهر و ۳٤ روستا.
- توزیع ۵۷۰۰ جلد مجله در شهر و ۳٤ روستا.
- توزیع ۱۷۵۰۰ جلد نشریه وبولتن در شهر و ۳٤ روستا.
- توزیع ۳۰۰۰۰ عدد پوستر وعکس در شهر و۳٤ روستا.
- توزیع ۱۵۰ حلقه نوار در شهر و ۸ روستا.
- تهیه ۱ نوع نشریه وبولتن در شهر.
- توزیع ۳۰۰ مورد لوازم التحریر در شهر و ۵ روستا.
- تهیه ۵۰۰ مورد پلاکارد در شهر و ۲۰ روستا.
- چاپ ٤۰ مورد تراکت درشهر.
- برگزاری ۲٦۱ مراسم درشهر ویک روستا.
- تشکیل ۱۰ کلاس ویدئو درشهر.
- تشکیل ۲۵۰ مورد کلاسهای متفرقه درشهر و ۵ روستا باهمکاری سایر ارگانها.

- همکاری درتشکیل ۷ انجمن اسلامی در ۷ روستا.

فعالیتهای پشت جبهه

- ارسال مبلغ ٦۰۰۰۰۰۰ ریال.
- ارسال ۵ کامیون مواد غذائی وپوشاک.
- ارسال یک کامیون قلاسک، آبلیمو قند وشکر.
- ارسال ٤۰۰ تخته پتو.
- ارسال ۳۰۰ کارتن تاید.
- ارسال ۵۰ کامیون جهت حمل مهمات.
- اعزام ده نفر.
- اعزام یک کامیون به مدت ۱۵ روز.
- اعزام ۱۲۰ نفر جهت حمل مهمات به منطقهٔ قم.
- ارسال ۱۰ کارتن دارو.

●جهادگران جهاد سازندگی این تلاشگران بی‌مدعا، پس از انقلاب درآبادانی کشور و رهایی از ویرانیهای گذشته سعی وافری نموده‌اند تصویر فوق پل‌فر- حصار را نشان می‌دهد که توسط برادران جهادسازندگی در اراک ساخته شده است

همه باهم جهاد سازندگی

درطول یکسالهٔ اخیر

جهادسازندگی خمین نزدیک به یک میلیون قطعه جوجه به روستائیان واگذار کرده است

فعالیتهای عمرانی

- احداث ۳۷ حمام دوشی در ۳۷ روستای خمین از آجر و سیمان.
- تکمیل ۷ حمام دوشی در ۷ روستای خمین.
- تکمیل یک پاسگاه ژاندارمری با زیربنایی به مساحت ۱۵۰ متر مربع.
- احداث یک شرکت نفت و شرکت تعاونی با زیربنائی به مساحت ٦۰ متر مربع دریک روستای خمین.
- احداث ساختمان محابرات با زیربنائی به مساحت ۱۲۰۰ متر مربع از سیمان و میلگرد درخمین.
- تکمیل سقف پل بلوار منتظری با آهن و سیمان و میلگرد درخمین (پل سه دهنه به عرض ۱۷ متر و هر دهنه ۸ متر از قطعات پیش ساخته.
- احداث یک منبع آب با زیربنای به مساحت کل ۲۵۰ متر مکعب با ارتفاع ۲۲ متر از سطح زمین و مقدار آهن مصرفی ٤۰ تن جهت شهرداری خمین.
- احداث یک انبار کشاورزی با زیربنایی به مساحت ۱۰۰۰ مترمربع و ظرفیت ۱۵۰ تن با دیوار آجری و سیمانی جهت خمین.
- احداث ۱۳ شبکه آب لوله‌کشی به طول ۲٦ کیلومتر در ۱۳ روستای خمین.
- تکمیل ۲ شبکه آب لوله‌کشی در ۲ روستای خمین.
- احداث ۳ شبکه آبرسانی از چشمه بطول ۹ کیلومتر.

راهسازی

- احداث راه خاکی به طول ۱۹ کیلومتر و عرض ۸ کیلومتر که بلدوزر کوه بری D7 در یکی از این جاده‌ها بمدت ۳ ماه کارکرده و این راه خاکی سه روستا را زیرپوشش دارد.

احداث راه خاکی بطولهای و عرضهای مختلف که ۷ روستای خمین را زیرپوشش دارد.

- احداث ۸ پل به طول ۱۱۳ کیلومتر و عرض ۸ متر از بتون و سنگ با پایه‌های سنگ چنین در ۸ روستای خمین.
- احداث ٦ آبنما به طول ۲۲ کیلومتر و عرض ۸ متر از سنگ و بتون در ۲ روستای خمین.

فعالیت برق رسانی

- احداث ۷ شبکه برق رسانی که ۷ روستای خمین را زیر پوشش دارد.

آبیاری و کشاورزی

- احداث شنوگلو در دو مورد بطولهای ۵۰ و ۱۵ متر از بتن.
- لایروبی هرنگ در دو مورد بطولهای ۳۵۰ مترو ۲۰۰ متر.
- لایروبی کانال بطول ۵۵۰ متر و عرض یک متر در دو روستا.
- لایروبی استخر بطول ۲۵ متر و عرض ۱۵ متر در ۲ روستا.
- زهکشی بطول ۲ کیلومتر وعرض یک متر در۳ روستا.
- تعمیر قنات در دو مورد بطول ۲۱ متر.
- لایروبی قنات در دو روستا بطول ۱۰۵ متر
- احداث بند آب بطول ٤۵ متر و عرض ۸ متر وارتفاع ۲ متر از سنگ و سیمان در دو روستا.
- احداث کانال بطول یک کیلومتر و عرض ۱/۵ متر.
- تعمیر کانال بطول یک کیلومتر و عرض ۱ متر.
- احداث یک سیل‌بند و دو سیل برگردان جمعاً بطول ۱۸۰۰ متر در سه روستا.
- لایروبی چشمه بطول ۵۰۰ متر و عرض ۱ متر.
- لایروبی ۷۰ قنات بطولهای مختلف در ۵٦ روستا.
- احداث ۱٤ رشته قنات به طولها و عرضهای مختلف در ۱٤ روستای خمین.
- تکمیل ۳٤ رشته قنات در ۳۳ روستای خمین.
- تعمیر ۵۸ رشته قنات در ۵٤ روستای خمین.

فعالیتهای کشاورزی و دامپروری

- توزیع کود بین روستائیان ۱٤۸۰ تن.
- توزیع سم بین روستائیان ۱٤۵۰ کیلوگرم.
- توزیع سم مایع بین روستائیان ٦۳۲۰ لیتر.
- توزیع تراکتور و کمباین بین روستائیان ٤ دستگاه

توزیع موتور پمپ بین روستائیان ۲۵ دستگاه بزرگ و ۱۳ دستگاه کوچک.

- توزیع ماشین آلات دیگر بین روستائیان (شامل تیلر و سمپاش و....) ٤ دستگاه.
- واگذاری مرغ و جوجه ۹٦۱۵۰۰ قطعه.
- توزیع روغن ۲۱۵۱۰۰ لیتر.
- توزیع نفت و گاز ۳۸۰۰۰۰۰ لیتر.

توزیع بیل ۱۵۳۰ عدد.

- تعمیر ماشین آلات کشاورزی ۳ دستگاه.
- کمک به کاشت محصول (شخم، تسطیح و....) ۱٤٤۹ هکتار.
- کمک به داشت محصول (سمپاشی و غیره....) ۲ هکتار.
- کمک به برداشت محصول ٦۳ هکتار.
- ایجاد مراکز خدمات‌درمانی یک مرکز.
- ۱٦۹٤ ساعت کمک به کاشت محصول.
- ۱۵۰۰ ساعت کمک به برداشت محصول خرمنکوبی.
- ۱۵۰۰۰ عدد چاله نهال جهت کاشت.

فعالیتهای بهداشتی و درمان

- توزیع داروی رایگان جهت ۱۸۷۰۰ نفر در شهر و ۱٦۰ روستا.
- توزیع دارو بمبلغ ۱۱۳٤۳٤ ریال در شهر.
- توزیع دارو به درمانگاه شهابیه ۹٦٦۳۰ ریال.
- ارسال دارو به سپاه قم جهت جبهه جنگ ۳۹۰۱٤۵ ریال.
- ارسال دارو به بهداری خمین ۵۷۹۲٦۸ ریال.

فعالیتهای فرهنگی

- تشکیل ٦ کلاس ایدئولوژی در شهر و ۳ روستا.
- نمایش ٤ فیلم و تئاتر در شهر و ۲۵ روستا.
- برگزاری ٦ سخنرانی در شهر و ۳ روستا.
- توزیع ۲٤۰۰ جلد کتاب در شهر و ۵۰ روستا.
- توزیع ۵۰۰ جلد نشریه و بولتن در شهر و ۱۸۰ روستا.
- توزیع ۱۰۰۰ عدد پوستر و عکس در شهر و ۱۸۰ روستا.
- توزیع ٤۰ مورد لوازم‌التحریر در شهر و ۵۰ روستا.
- فرستادن ۲۰ جلد کتاب به جبهه.

فعالیت پشت جبهه

- ارسال ۷۷/۵ تن خواربار
- ارسال ۵۰۷۱۰۰ ریال دارو.
- ارسال مبلغ ٦۲۹۵۰ ریال.
- تعداد پرسنل اعزامی ۱۷۲ نفر.

●یکی از فعالیتهای چشمگیری که از بدو انقلاب تاکنون جهاد سازندگی داشته است تاسیس مدارس در روستاهای دورافتاده کشورمان در جهت استعلای سطح فرهنگی روستائیان است که ظلم بیشماری در دوره طاغوت برآنها رفته است نمای بالا یکی از هزاران مدرسه‌ای است که توسط جهادسازندگی ساخته شده و آماده بهره‌برداری است

- تعمیر ماشین‌آلات سنگین ۳ مورد.
- تعمیر ماشین‌آلات سبک ۳۰ مورد.
- ارسال چادر و زیلو جهت مسجد سوسنگرد ۱۰۰۰ متر به مبلغ کل ۲۲۰۰۰۰ ریال
- تأمین هزینه زندگی نیروهای اعزامی به جبهه ۵۰۰۰۰۰ ریال.

فعالیتهای یکسالهٔ کشاورزی، دامپروری و عمرانی جهاد سازندگی محلات

جهاد سازندگی محلات فعالیتهای یکساله خود را بدین شرح اعلام کرد

فعالیتهای عمرانی

- احداث ٦حمام چهاردوشه و ۲ حمام ۵دوشه در ۸ روستای محلات از آجر و آهن
- احداث دو غسالخانه با دو اطاق دوش با مساحت هرکدام ۵۰ مترمربع از آجر و آهن در دو روستای محلات

احداث یک کارخانه جوراب‌بافی با زیربنائی به مساحت ۱۰۰۰ مترمربع از آجر و آهن در محلات.

- تکمیل یک بیمارستان با زیربنائی به مساحت ۱۰۰۰۰ مترمربع از آجر و آهن در محلات که با بودجه وزارت بهداری درحال تکمیل است.
- احداث یک مرغداری با زیربنائی به مساحت ۱۵۰۰ مترمربع از آجر و آهن در محلات
- تکمیل ساختمان محابرات با زیربنائی به مساحت ۱۰۰۰ مترمربع از آجر و آهن با بودجه وزارت پست و تلگراف و تلفن.
- احداث یک کتابخانه با زیربنائی به مساحت ۱۰۰ مترمربع از آجر وآهن در یک روستای محلات.

آبرسانی

- احداث ٦شبکه آبرسانی به طول ۱۱/۵ کیلومتر که ٦روستا را زیر پوشش دارد.
- تکمیل ۲شبکه آبرسانی به طول ۱کیلومتر که ۲روستا را زیر پوشش دارد.

راهسازی

- احداث یک راه شوسه به طول ٦کیلومتر و عرض ۹متر که سه روستا را زیر پوشش دارد.
- احداث یک راه خاکی به طول ۳/۵ کیلومتر و عرض ۵متر.

احداث ٦شبکه برق‌رسانی که ٦روستا را زیر پوشش دارد.

فعالیتهای آبیاری کشاورزی

- تعمیر و لایروبی و نوکنی پنج قنات در پنج روستای محلات.
- احداث یک استخر کشاورزی به طول ۲۰متر و عرض ۱۵متر از سنگ و سیمان در یک روستای محلات
- احداث یک نهروکانال کشی به طول ۵/ متروعرض ۲ متر دریک روستای محلات. تعمیر دوبند به طول ۲۳۰ مترو عرضهای ٤ متر و۸ متر از سنگ و سیمان و بتون مسلح و دردوروستای محلات که جمعاً ٦ روستا را زیر پوشش دارد.

تعمیر یک استخر کشاورزی به طول ۸ متر و عرض ۸ متر از سنگ و سیمان دریک روستای محلات

فعالیتهای کشاورزی

- توزیع ۱۳ کیلو بذر سبک بین روستائیان.
- توزیع ۱۸۵ تن کود بین روستائیان.
- توزیع ۲۹۵/ تن سم بین روستائیان.
- توزیع ۲۹۸۵ لیتر سم مایع بین روستائیان.
- توزیع دودستگاه تراکتور و کمباین بین روستائیان-
- توزیع ۱ دستگاه موتور پمپ بین روستائیان.
- توزیع ٦ دستگاه ماشین آلات کشاورزی دیگر شامل (تیلر، سمپاش و.....) بین روستائیان
- واگذاری مرغ و جوجه ۱٤۲۰۰۰ قطعه.
- توزیع علوفه بین روستائیان ۳۹۵ تن.
- توزیع داروهای دامی بین روستائیان ۹۰۰ مورد.
- پرداخت وام خدماتی ٤۱۰۰۰۰ ریال.
- تعمیر ماشین‌آلات کشاورزی.
- کمک به کاشت محصول و شخم و تسطیح و غیره ۹ هکتار.
- کمک به برداشت محصول (سمپاشی و.....) ۲۱۵ هکتار.
- کمک به برداشت محصول (درو و.....) ۹۰ هکتار.
- سطح زیر کشت جهاد سازندگی ۱٦ هکتار.
- ایجاد مراکز خدمات درمانی.
- تأسیس یک واحد مرغداری.
- درمان ۲٤٦۵ رأس دام.
- واکسیناسیون ۲۵۰ رأس دام.
- واکسیناسیون ۱۱۰۰ قطعه طیور.
- سمپاشی اصطبل و آغل ٤۰ مورد.
- راهنمائی و توصیه درجهت احداث ٤ مورد مرغداری.

فعالیتهای بهداشتی

- درمان رایگان ۱۰٤۸٦ نفر در ۱۹روستا.
- تزریقات وپانسمان ۲۵نفر در ۲۱روستا.
- توزیع داروی رایگان ۱۲۹۳۸ نفر در شهر و۱۹روستا.
- معرفی ۳ بیمار به بیمارستان در شهر.
- اعزام ۲۸٦ مورد گروه پزشکی در ۱۹ روستا
- توزیع ۲۸۸ قوطی شیرخشک در شهر.

فعالیتهای فرهنگی

- تشکیل ۷۰کلاس ایدئولوژی در شهر.
- تشکیل ۱۱ کلاس مختلف در شهر.
- ایجاد ۱٦ مورد کتابخانه ثابت در شهر و۱۵روستا.
- تشکیل ۸ مورد نمایشگاه در شهر و۷روستا.
- نمایش ۱٦٤ فیلم وتأتر در شهر و۱۸ روستا.
- برگزاری ۳۸۲مورد سخنرانی در شهر و۱۹روستا.
- توزیع ۸۳۰ جلد کتاب در شهر و۳۸روستا.
- توزیع ۱٤۵۰ جلد مجله در ۳۸روستا.
- توزیع ٤٤۷۳ جلد نشریه وبولتن در ۳۸ روستا.
- توزیع ۵۱۷۰ عدد پوستر وعکس در ۳۸روستا.
- توزیع ۲۰ حلقه نوار در شهر.
- تهیه ۱۳ نوع نشریه وبولتن در شهر.
- تکثیر ٤۹ کاست نوار صوتی در شهر.
- تشکیل ۵مورد شورای اسلامی در ۵روستا.

بقیه‌درصفحه ۹

۵۷٪ وسایل موردنیاز کارخانه درمن دیزل درایران ساخته می‌شود

تبریزخبرنگار جمهوری اسلامی: رژیم گذشته درجهت وابسته کردن کشور از طریق عوامل خود و با سرمایه بین‌المال مستضعفین کارخانه‌های مونتاژ را ایجاد و تقویت می‌نمود. این کارخانه‌ها اکثراً چند ملیتی بودند، تاآنکه همه بیگانگان بتوانند ازاین بیت‌المال محرومان سهم داشته باشند بجز خود محرومان، بدین صورتیکه بعضی از واحدها متشکل از فرآورده‌های چند کشور خارجی تشکیل شده بود. رژیم به بهانه آوردن تکنولوژی پیشرفته کشور را مبدل به کشوری مصرفی و آزمایشگاهی کرده بود، تاکشورهای بیگانه هرچه بهتر بتوانند سرمایه‌های این مردم را به غارت ببرند. کارگران مسلمان دراین واحدها زحمت می‌کشیدند و درازاء آن سود حاصل از دسترنج آنها به جیب عده‌ای از عوامل گذشته و درباریان و جهان‌خواران بین‌المللی واریزمی‌گشت. کارخانه درمن دیزل ایران یک نمونه از کارخانه‌های مونتاژ چندملیتی است که سهام آن متعلق به خاندان منفور پهلوی و چند شرکت ایرانی و خارجی بود که درجهت استعمار این کشورتأسیس شده بود. بعدازپیروزی انقلاب خونبار اسلامی به رهبری امام خمینی و فرارخائنین و ضدانقلابیون و آزادی کشور از بندهای استعمار واستثمارکارکنان این شرکت با تلاش چشمگیر وایثارگرانه خودسعی نموده‌اند که این واحدتولیدی را ضمن برپانگاه داشتن، از غارت و چپاول بیگانگان حفظ نمایند. خبرنگار ما درتبریز گزارشی از کارخانه مزبور تهیه کرده است که ازنظرتان میگذرد.

تاریخچه و سیر تحول سهام کارخانه

کارخانه درمن دیزل ایران در سال ۱۳۵۰ در ۵ کیلومتری تبریز با سرمایه‌ای حدود ۵۲ میلیون تومان (سرمایه ثابت) احداث گردید. سهام کارخانه تا قبل از انقلاب متعلق به افراد و شرکتهای خاصی بود از جمله ۱۷٪ از سهام آن متعلق به خانواده منفور اشرف پهلوی و ۲۸٪ متعلق به موسسات خارجی و ۵۵٪ دیگر سهام متعلق به موسسات ایرانی شامل موسسه زامیاد سازمان سرمایه گذاریهای ایران- سازمان برنامه و بودجه- بانک توسعه صنعتی ایران و- سازمان مالکیتهای دولتی بود. پس از پیروزی انقلاب اسلامی ایران کلیه سهام کارخانه در اختیار دولت جمهوری اسلامی قرار گرفته است.

محصولات کارخانه

محصولات تولیدی این کارخانه عبارت است از ساخت و مونتاژ موتورهای زمینی درمن وولوو که در موارد زیر بکار گرفته می‌شود.

۱- نصب در ژنراتور برای تولید برق
۲- نصب در جراثقالهای سنگین
۳- نصب در چاههای پر عمق
۴- استفاده در وسایل حفاری و چاه‌کنی
۵- استفاده در کمپرسورها (دستگاههای تولید کننده باد)
۶- استفاده در کشتی‌ها و موتور لنجها

کل محصولات تولید شده کارخانه درسال به ۵۵۰۰ عدد موتور میرسد، که روزانه ٤ عدد موتور در من و ۵ عدد موتور ولوو ساخته می‌شود.

مشخصات موتورهای درمن

موتورهای درمن تولید شده دراین کارخانه از نظر ساخت و قدرت به ۸ نوع تقسیم می‌شوند که قدرت آنها از ۳۹ اسب بخار تا ۲۲۰ اسب بخار است. کارخانه

> *درحال حاضر چندین دستگاه موتور در انبار موجود و آماده توزیع است.
> *انجمن اسلامی برای بالابردن سطح آگاهی کارگران و مقابله با توطئه‌های ضدانقلاب در این کارخانه تاسیس شده است.
> *هم‌اکنون کلیه سهام کارخانه دراختیار دولت جمهوری اسلامی ایران است.

ما دراین نوع موتورها درانگلستان می‌باشد و درحال حاضر ۵۷٪ وسایل و مواد آن درخود ایران تهیه و ساخته میشود و ٤۳٪ دیگر که بصورت خام می‌باشد از کشور انگلستان وارد میگردد. برادران کارگر درایجا پس از انجام کار برروی قطعات وارد شده آنها را آماده مونتاژ می‌نمایند و درقسمت دیگری این موتورها مونتاژ می‌شود و سپس رنگ خورده وبه

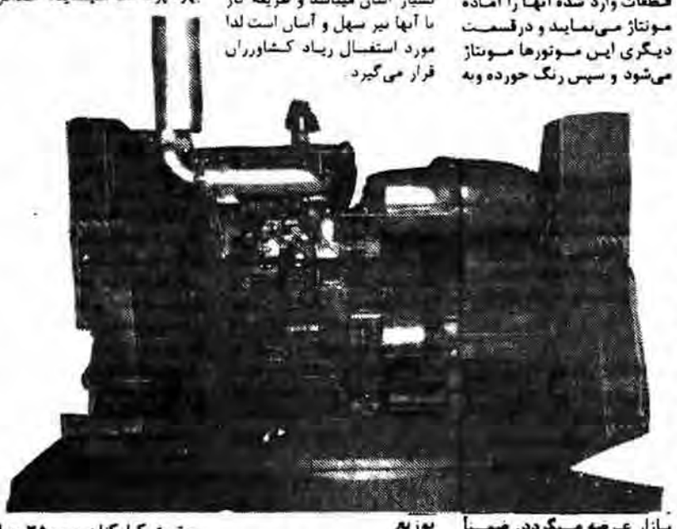

بازار عرضه میگردد. ضمناً برادران متعهد و مسئول دراین کارخانه تلاشهائی را درزمینه خودکفائی انجام داده‌اند و توانسته‌اند قسمتهای زیاد و مهمی ازاین نوع موتورها را خود تولید کنند، که مهمترین قطعات ساخته شده عبارتند از ۱- دنده پمپ گازوئیل ۲- کارتل ۳- دنده پمپ روغن ٤- هواکش ۵- لولههای قسمتهای مختلف ٦- دنده میل لنگ ۷- کلاچ

مشخصات موتورهای ولوو

محصول دیگر این کارخانه موتورهای ولوواست که مورد استفاده آن در ژنراتورهای تولید کننده برق و مصارف کشاورزی میباشد و ۲ نوع دیگر از این موتورها توسط کارخانه رامیاد در کامیونهای سنگین بارکشی بکار گرفته می‌شود. در مورد خودکفائی، این موتورها در برنامه اول قرارداد که ۱۰٪ قطعات آن در ایران تولید می‌شود و ۹۰٪ دیگر از کشور سوئد وارد می‌شود و انشاءالله در آینده نزدیک قطعات بیشتری در ایران ساخته خواهد شد. در مورد موتورهای ساخت کارخانه باید گفت، این موتورها دارای ساختمان ساده و عمر زیاد و همچنین تعمیر و نگهداری آنها بسیار آسان میباشد و طریقه کار با آنها نیز سهل و آسان است لذا مورد استقبال زیاد کشاورزان قرار می‌گیرد.

توزیع

این کارخانه تا قبل از انقلاب درتمام مراکز استانها و شهرستانهای بزرگ نمایندگی داشت و این نمایندگان با ایجاد بازار سیاه و واسطه‌گری سودهای کلانی را به جیب می‌زدند. البته کارخانه ۸٪ حق نمایندگی در مورد فروش موتورها به نمایندگان خودمیداد که جمعاً این ۸٪ در سال ٤۰ میلیون تومان می‌شد و این درحالی بود که اگر نمایندگان به قیمت رسمی و تعیین شده ازطرف کارخانه می‌فروختند. ولیکن دیده می‌شد که تولیدات این کارخانه به چند برابر قیمت بفروش میرسد. درهمین رابطه تصمیم گرفته شد که کارخانه بطور مستقیم ازطریق جهاد سازندگی و دیگر نهادهای انقلابی محصولات خود را بفروش برسانند، این روش هم اکنون ادامه دارد.

دستمزد، بیمه، مسکن

کارگران این کارخانه همگی دارای مسکن میباشند به اینصورت که درخانه‌های مسکونی کارخانه اسکان یافته‌اند و تعداد دیگر ازطریق وام مسکن کارخانه اقدام به تهیه مسکن نموده‌اند و در حال حاضر کلیه کارکنان کارخانه بدون استثنا دارای مسکن میباشند. کارخانه در هر ماه به ۲۵ نفر از کارکنان متقاضی وام، وام اضطراری بدون بهره پرداخت مینماید. حداقل حقوق کارکنان ۲۵۰۰۰ ریال میباشد. تعدادی کارگر نیز بصورت روز مزد کار میکنند که حقوق آنها نیز مطابق قوانین وزارت کار میباشد و کلیه کارکنان و کارگران روز مزد بیمه میباشند.

انجمن اسلامی

انجمن اسلامی کارخانه بنا بضرورت و در جهت بالا بردن سطح آگاهی کارگران و افشا نمودن گروههای منحرف بوجود آمد و در زمینه های مختلف از جمله ایجاد جو سالم و مطلوب برای تلاش بیشتر و همکاری در جهت بالا بردن سطح تولید فعالیت میکند. مدیرعامل سابق بعلت اینکه مخالف انجمن بود و در خط لیبرالها قرار داشت جلوی فعالیت انجمن اسلامی را گرفته بود ولیکن پس از آمدن مدیرعامل جدید فعالیت انجمن اسلامی زیادتر شد و توانست کارکنان حزب الله را بر کارخانه حاکم نماید. ضمناً بهمت انجمن اسلامی همه هفته نماز جماعت در محیط کارخانه برگزار میشود و هر هفته برنامه سخنرانی برقرار میباشد.

مشکلات کارخانه

کارخانه بدلیل کمبود بودجه نمیتواند مستقیم مواد اولیه را از کارخانه تولید کننده وارد کند و محبور است که از طریق واسطه مواد اولیه راتهیه کند که این خود مشکلاتی ایجادمیکند. از آن جمله عدم زمانبندی صحیح برای تولید میباشد. از مشکلات دیگر کارخانه کمبود سرمایه است که بعلت فروش مستقیم تولیدسطح فروش پائین آمده است ودرحال حاضر یکصدموتور آماده فروش به علت استقبال کم جهاد سازندگی درقسمتی از کارخانه انباشته شده که این مساله آینده سرمایه کارخانه را بخطر می‌اندازد.

> *محصولات این کارخانه، ساخت و مونتاژ موتورهائی است که در چاه‌های پرعمق، وسایل حفاری، کمپرسورها و..... مورد استفاده است.
> *توزیع محصولات از طریق جهاد سازندگی و دیگر نهادهای انقلابی انجام میگیرد.
> *کلیه کارگران این واحد تولیدی صاحب مسکن میباشند.

از سوی وزارت اقتصاد و دارائی:

پیش‌نویس لایحه محاسبات عمومی و بودجه به هیئت دولت ارائه شد

همزمان با آغاز چهارمین سال پیروزی انقلاب شکوهمداسلامی پیش‌نویس لایحه جدید محاسبات عمومی و بودجه شامل۱٦۷ ماده جهت بررسی و تقدیم به مجلس شورای اسلامی به هیئت دولت ارائه شد.

بگزارش خبرگزاری جمهوری اسلامی این مطلب را بیژن آشنا معاون وزارت اموراقتصادی و دارایی درهربه و حرانه داریکل دریک مصاحبه مطبوعاتی اعلام کرد. بنابراین گزارش آقای آشنا بحث ضمن تعریف قانون محاسبات عمومی بعنوان قانون مادرکه چگونگی تنظیم بودجه و نظام وصول درآمدهای بودجه و همچنین اصول‌پرداختهای دولترا روشن میسازداهمیت لایحه مذکور را خاطرنشان ساخت.

وی افزود تابحال سه بارقانون محاسبات عمومی درایران تنظیم و تصویب شده و لایحه اخیرچهارمین لایحه مربوط به محاسبات عمومی درایران است.

وی درزمینه علل تحدیدنظر درقانون فعلی محاسبات گفت: وجودیک اثر روانی منفی بعلت آنکه درروزیم فاسد گذشته بتصویب رسیده آشفتگی‌های مالی دراثراجرای قانون کنونی درپرده ابهام بودن اکثر احکام این قانون که امکان هرگونه تعبیر و تفسیررافراهم آورده بود و محدودیتهای قانون مذکور درامر بودجه نویسی و گسترش فعالیتهای بودجه‌نویسی ازاهم دلایلی بود که وزارت اموراقتصادی و دارایی را به تهیه این لایحه موظف ساخته بود.

وی افزود درمراحل تهیه این لایحه سمیناری با شرکت مدیران وزارت اموراقتصادی و دارایی تشکیل شد که شهید رجایی نیزدرآن شرکت کرد و برلزوم دگرگونی درقانون نحوه محاسبات عمومی تاکید ورزید.

معاون وزارت اموراقتصادی و دارایی در امور هزینه و خزانه داریکل در زمینه ویژگیها و ارجحیتهای لایحه جدید نسبت به قانون فعلی گفت در لایحه اخیر به بودجه کل کشور جامعیت داده شده و بودجه شرکتها و نهادها و مؤسسات دولتی کلاً در بودجه کل کشور مسطور خواهد شد. همچنین از طریق گسترش تعاریف قانونی و وضع احکام جدید و ایجاد صراحت در احکام، سعی شده تا در قوانین مالی کشور رفع ابهام صورت گیرد و نیز تکلیف مؤسسات و نهادهای انقلاب اسلامی از لحاظ مالی کاملاً روشن شده است. وی افزود: رفع پراکندگی احکام ایجاد تسهیل در اجرای برنامه‌های استانی و تنظیم حسابهای مربوطه از طریق کمک به روند منطقی عدم تمرکز و ایجاد نمایندگی خزانه در استانها بمنظور از بین بردن لزوم مراجعه استانها برای دریافت وجه از مرکز صورت گرفته، از جمله سایر مزایای این لایحه نسبت به قانون فعلی میباشد.

آقای آشنا افزود: در لایحه جدید محاسبات عمومی و بودجه سعی شده نظام‌چمالی قبل از حرج که لازم و ضروری است به ترتیبی ساده و عملی پیش‌بینی شده که مانع از پیشرفت طرحها و برنامه‌ها نشود. همچنین در این لایحه روشهای خاصی اتخاذ شده که در آینده مشکلات و نارسائیهای جزئی منجر به تعویق وظیفه دولت در تنظیم و ارائه بودجه سالانه نشود. همچنین تکمیل و انجام مقررات مربوط به اموال دولتی و نظارت بر آن نیز در این لایحه پیش‌بینی شده است.

وی یادآور شد در لایحه اخیر تسهیلات تازه‌ای برای انجام معاملات دولتی در نظر گرفته شده است.

وی افزود:در لایحه جدید ۸۷ ماده جدید، ۵۲ ماده تجدیدنظر شده، ۲۰ ماده اصلاح شده و ۸ ماده بدون تغییر وجود دارد.

معاون وزارت اموراقتصادی و دارایی یادآور شد در تهیه این لایحه اطمینان کامل به پاکدامنی و تعهد مقامات مسئول اجرایی موردنظر بوده و باید توضیح دهیم که لزوم تعیین ذیحساب در سازمانها و نهادهای دولتی تنها باین علت است که ذیحسابها در حقیقت بازوی مالی مسئولین اجرایی می‌باشند. وی در پایان اظهارامیدواری کرد که در صورت تصویب لایحه مذکور کارکنان وزارت اموراقتصادی و دارایی بتوانند مجریان خوبی برای اجرای آن باشند.

معاون وزارت اموراقتصادی و دارایی در امور هزینه و خزانه داریکل در زمینه ویژگیها و ارجحیتهای لایحه جدید نسبت به قانون فعلی گفت در لایحه اخیر به بودجه کل کشور جامعیت داده شده و بودجه شرکتها و نهادها و مؤسسات دولتی کلاً در بودجه کل کشور

با ورود وزیر تجارت خارجی چکسلواکی به ایران

مناسبات اقتصادی ایران و چکسلواکی مورد بررسی قرارگرفت

● کشورهای ایران و چکسلواکی می‌توانند در رشته صنعتی و کشاورزی همکاری وسیعی داشته باشند.

بوهمیل اوربان وزیر تجارت خارجی چکسلواکی وارد تهران شد و مورد استقبال وزیر مشاور و سرپرست سازمان برنامه و بودجه قرار گرفت براساس گزارش خبرنگار خبرگزاری جمهوری اسلامی به دعوت دکتر محمدتقی بانکی وزیر مشاور و سرپرست سازمان برنامه و بودجه بوهمیل اوربان وزیر تجارت خارجی چکسلواکی در راس هیئتی وارد ایران شد. این هیئت در مدت اقامت خود درتهران با مقامات سازمان برنامه و بودجه و سی چند از وزراء مذاکره خواهد کرد. وزیر تجارت خارجی چکسلواکی در مورد سفر خود بایران به خبرنگار خبرگزاری جمهوری اسلامی گفت: این اولین باری است که به ایران سفر میکنم و درباره کشور شما مطالعات زیادی کرده‌ام و قرار است در مدت اقامت خود در ایران با عده‌ای از نمایندگان مجلس شورای اسلامی و مقامات مسئول مذاکراتی انجام دهم و درباره برخی مسائل و همچنین همکاریهای میان دو کشور گفتگوهائی بعمل آورم و امیدوارم که این مذاکرات ثمربخش باشد.

بوهمیل اوربان افزود: همانطور که میدانند. چکسلواکی یک کشور صنعتی است و محصولات صنعتی و ماشین‌آلات خود رابه بسیاری از کشورهای جهان صادر میکند و بهمین دلیل مایلیم کالاهائی درزمینه انرژی به ایران صادر کنیم همچنین دو کشور میتوانند در رشته‌های صنعتی و کشاورزی همکاری وسیعی داشته باشند.

در مورد عقد قرارداد بازرگانی بین دوکشور نیز وزیر تجارت خارجی چکسلواکی به خبرگزاری جمهوری اسلامی یادآور شد. مذاکرات در این سطح برای اولین بار صورت میگیرد و چکسلواکی آماده است که مذاکراتی در باب قراردادهای کوتاه مدت و درازمدت نیز با مقامات جمهوری اسلامی ایران بعمل آورد که البته این امر به نظریات دوطرف، کیفیت و جریان مذاکرات بستگی دارد ولی ما طوری عمل خواهیم کرد که در کوتاه‌ترین مدت احتمالاً قراردادهائی به امضاء برسانیم. وی درمورد سفر کارشناسان ایرانی به چکسلواکی گفت: دیدار عده‌ای از کارشناسان ایرانی از چکسلواکی در سال گذشته بسیار مفید و ثمربخش بود وامیدواریم که گفتگوهای گذشته کارشناسان دوکشور بتواند به مذاکرات فعلی و حصول نتیجه مفید تربع بخشد. وی با تاکید بر تمایل چکسلواکی مبنی بر انعقاد قراردادهای دوجانبه با ایران ادامه داد که این هیئت در مدت اقامت خود با چندتن از وزرای دولت جمهوری اسلامی ایران گفتگو خواهد کرد و درپایان اظهار امیدواری نمود که این مذاکرات منجر به نتایج قطعی شود. پس از آن محمدتقی بانکی وزیر مشاور و سرپرست سازمان برنامه بودجه درگفتگوی کوتاهی با خبرگزاری جمهوری اسلامی در مورد سفر هیئت چکسلواکی گفت: در رابطه بافعال شدن روابط خارجی ایران و با توجه به موفقیتهای ایران در مسائل داخلی وحاکمیت کامل خط امام هیئتهائی به ایران دعوت شده‌اند که یکی از آنها هیئت نمایندگی چکسلواکی که در این مورد خود چکسلواکی هم اظهار علاقه کرده بود. وی گفت هدف کلی این است که این کشورها به اهمیت روابط صحیح اخلاقی اصول فکری ما بیشتر آشنا شوند و فرهنگ اسلامی ما را ببینند و از سوی دیگر در مورد گسترش روابط بین دو کشور گفتگو خواهیم کرد. و امکانات مختلفی را که دو کشور میتوانند در اختیار هم قرار دهند با هم بررسی خواهیم کرد که امیدوارم به نتایجی برسیم. وی همچنین در مورد اینکه هیئت کارشناسی به چه نتایجی رسیده است. گفت یک هیئت کارشناسی در این مورد از ایران به چکسلواکی رفته است تا مطالعه کند که چه کالاهائی قابل عرضه به ایران است و چه کالاها و امکاناتی ایران میتواند در اختیار آنها قرار دهد.

بانک توکیو ژاپن خبر دریافت وام توسط ایران را تکذیب کرد

در رابطه بانکذیب خبر دریافت وام ازبانکهای ژاپنی واروپائی توسط ایران بانک مرکزی ایران اطلاعیه زیرراهمراه بانامه‌های تکذیب این خبر توسط بانک توکیوی ژاپن دراختیار خبرنگار اقتصادی ما قرارداد که ترجمه آنهاراجهت اطلاع خوانندگان عزیز ورسوا شدن هرچه بیشتر آژانسهای خبری امپریالیستی درج می‌نمائیم.

درمورد تکذیب خبر دریافت وام ازبانکهای ژاپنی واروپائی توسط بانک مرکزی ایران باطلاع میرساند بانک مرکزی ایران جهت اثبات واینگی بعضی ازخبرگزاریها به امپریالیسم آمریکاوبی‌اساس بودن خبرمندرج دردوشریه انگلیسی زبان توکیو موضوع رازطریق تماس با بانکهای ژاپنی بطور جدی تعقیب نمود و ازآنها تقاضا نمود قبل ازاینکه بانک مرکزی ایران در روابط بانکی خود باآنها تجدید نظرنماید خبر مذکور راتکذیب نمایند.

به پیوست فتوکپی نامه‌های مورخ۲ و٤ فوریه۱۹۸۲ بانک آوبوکیو مبنی برتکذیب خبرمذکور وعدرخواهی بکی ازاین روزنامه‌های وابسته ارسال میگردد. خواهشمند است دستورفرمائید مراتب به‌هرترتیب که صلاح میدانید باطلاع امت مسلمان رسانده شود.

شماره :۲۵۱
تاریخ : ۲ فوریه ۱۹۸۲

آقای دکتر نوربخش رئیس بانک مرکزی ایران

دفترمرکزی مادرتوکیو ازماخواسته تااین پیام رابشمابرسانیم که خود بیانگر خود می باشد. امیدواریم که پیام ذیل برای شمارصایت بحش باشد.

دکتر. مهنوربخش رئیس بانک مرکزی ایران

آقای نوربخش عزیز:

درپاسخ به گفتگوی مورخ ۳۰ ژانویه بین آقای حسنی مدیر عامل و آقای «کیهارا» نمایندهٔ اصلی بانک مادرتهران مابلیم اقدامات انجام شده توسط بانک توکیو رابرای مقابله باشایعهٔ اشتباهی که در رابطه بادریافت وام توسط بانک شمابحش شده شرح دهیم.

مادر ۱۱ ژانویه توسط روزنامه‌های ژاپنی زبان که در تلاش تائید این شایعه بودند تماس گرفتیم واین مطلب راانکار کردیم ودرنتیجه دیگر این خبردرهیچیک ازروزنامه‌های ژاپنی زبان که بسیار بانفوذ ترازروزنامه‌های انگلیسی زبان هستند چاپ نشد هر چند ۲ روزنامهٔ انگلیسی زبان بدون تلاش برای دریافت تائید از جانب ما اقدام به چاپ این مطلب کردند.

از آنجا که ما هم توسط این عمل آنهادچار مشکل شده‌ایم امروز این نامه رابرای سردبیر روزنامهٔ تایمز ژاپن ودیلی یومیوری فرستاده‌ایم که قول داده‌اند که به محض دریافت آن اقدامات مقتضی بعمل آورند.

آقای جی. هانی:
مدیر ژاپن تایمز
آقای هانی عزیز:

شما درتاریخ ۱۳ ژانویه گزارش کردید که بانک مرکزی ایران ازچند بانک خصوصی ژاپن واروپا درخواست وامهای به مقدار ۱۰۰ میلیون دلار (هرکدام) نموده است. با این مطلب دراین رابطه شما اظهار داشته‌اید که یکی ازبانکهای ژاپنی که چنین تقاضائی رادریافت کرده است، بانک توکیو باشد ما علاقمندیم که این حقیقت رامدکر بشویم که بانک توکیو هیچگونه تقاضائی از طرف آنها دریافت نکرده است وما هیچ نقشی درپخش این شایعهٔ دروغ نداشته‌ایم.

جی. اوکاوا گا
مدیر عمومی بخش خاورمیانه
بانک توکیو با مسئولیت محدود

پایان نامه

مانتیجه اقدامات خود را باطلاع شما خواهیم رساند امیدواریم که این توصیحات شما را راضی کرده باشد.

با تقدیم احترامات فائقه:
جی. راکوکاوا
مدیر عمومی بخش خاورمیانه
بانک توکیو با مسئولیت محدود
ارادتمند شما
ی. کیهارا- رئیس نمایندگی (دفتر نمایندگی بانک توکیو)

●●●

متن تکذیب خبر مبنی بر درخواست وام از سوی ایران در روزنامه «ژاپن تایمز»

بانک توکیو گزارش وام را رد می‌کند

بانک توکیو که مقر آن در توکیو است روز دوشنبه اظهار داشت برخلاف گزارشی که در این صفحه مربوط به شماره سیردهم ژانویه منتشر شده‌این بانک در خواستی از بانک مرکزی ایران برای وام اضطراری دریافت نکرده است.

در گزارش گفته شده بود که بانک‌های بزرگ تجارتی اروپای غربی و ژاپن ، هر یک درخواستی برای وامهای حدود ۱۰۰ میلیون دلاری دریافت کرده‌اند. ارا مند

ی. کیهارا
رئیس نمایندگی (دفتر نمایندگی بانک توکیو)
شماره: ۲۵۳
تاریخ : ٦ فوریه ۱۹۸۲

متن تکذیب خبر مبنی بر درخواست وام از سوی ایران در روزنامهٔ دیلی- یومیوری

دیلی-یومیوری- صفحهٔ ٤

تصحیح

گزارشی توسط سرویس خبری کیودو فرستاده شده بود و اشاره به منابع بانکی داشت که در این صفحه در ۱۳ ژانویه چاپ شده بود و در این خبر آمده بود که بانک مرکزی ایران از چند بانک تجارتی ژاپن و اروپائی ازجمله بانک توکیو برای وامهای اضطراری تقاضای ۱۰۰ میلیون دلار از هرکدام کرده است. بانک توکیو به دیلی یومیوری اطلاع داده است که هرگز چنین تقاضائی از ایران دریافت نکرده است و هیچ نقشی در پخش این شایعهٔ دروغ نداشته است. ما برای هرگونه مشکلی که بواسطهٔ چاپ این خبر ایجاد شده است معذرت میخواهیم.

برای اطلاع شما، آقای جی‌کینو، نمایندهٔ اصلی جدید ما هردونامه را می‌آورد.

با احترامات فائقه: کیهارا
رئیس نمایندگی (دفتر نمایندگی بانک توکیو)

تلگرام طلاب حوزه علمیه شهر کرد به محضر آیت‌ا... صدوقی

شهر کرد- این تلگرام ازسوی طلاب مدرسه علمیه امامیه شهرکرد به محضر آیت‌ا... صدوقی امام جمعه یزد مخابره شد.

بسما... الرحمن الرحیم
تهران- بیمارستان قلب
محضر مبارک حضرت آیت‌ا... آقای صدوقی دام ظله امام جمعه محترم یزد پس ازتقدیم سلام بعرض میرساند که خبرکسالت آن جناب شدیداً موجب تاثر ماگردید امیدواریم خداوند متعال شفای عاجل فرماید.

گشایش مسجد شهید مدنی در تبریز

تبریز- خبرنگار جمهوری اسلامی- در چهارمین سالروز قیام مردم تبریز در ۲۹ بهمن ۵٦ مسجد بزرگ ژاندارمری تبریز بعداز ظهر روز پنجشنبه باحضور حضرت آیت‌الله ملکوتی و جمع کثیری از روحانیت و فرماندهان و افراد نیروهای انتظامی و سپاه پاسداران سایر اقشار ملت افتتاح گردید در این مراسم بعداز تلاوت آیاتی چند از کلام‌الله مجید توسط یکی از برادران سرباز و اجرای سرود توسط دانش آموزان آموزشگاه گروهبانی ناحیهٔ ژاندارمری آذربایجان شرقی فرماندهٔ این ناحیه سخنانی ایراد کرد وی ضمن برشمردن فعالیتهای پرسنل این ناحیه خاطراتی از مراسم آغاز بکار ساختمان این مسجد ذکر کرد وگفت روزیکه کلنگ محراب این مسجد توسط شهید محراب آیت‌الله مدنی به زمین زده شد، ایشان با وجود پیری و کسالت مدتها به این کار پرداختند و ما بپاس احترام به مقام معنوی ایشان اسم این مسجد را مسجد مدنی نامگذاری می‌نمائیم سپس آیت‌الله ملکوتی سخنانی در رابطه با آبادسازی مساجد بیان داشتند. این مسجد سه طبقه در جنب هنگ ژاندارمری تبریز واقع شده و طبقه هم‌کف آن ٦۰۰ متر مربع و بالکن آن ۲۲۰ متر مربع و زیرزمین آن ۱۷۰ متر مربع جمعاً ۹۹۰ متر مربع وسعت دارد.

اعدام دوتن درنیشابور

مشهد- بحکم دادگاه انقلاب اسلامی شهرستان نیشابور و به تائید شورای عالی قضائی مریم سیدآبادی فرزند نصرالله بجرم ارتکاب مکرررناوابوالفضل حسینی فرزند علی بجرم خرید و فروش تریاک محکوم به اعدام شدند. حکم صادره پنجشنبه گذشته درنیشابور به مرحله اجراگذاشته شد.

قائم مقام وزارت خارجه اعلام کرد:

بزودی سفارت ایران در کوبا افتتاح میشود

● انقلابات مردمی درآمریکای لاتین اوج بسیارگسترده‌ای دارد وفشارآمریکابی‌نهایت شدیداست

احمدعزیزی قائم مقام وزیر امورخارجه جمهوری اسلامی ایران درپی بازگشت ازسفرچهارده روزه خود به کشورهای آمریکای لاتین دریک گفتگوی رادیوتلویزیونی باخبرنگارواحدمرکزی خبرشرکت کرد ودررمینه‌های گوناگون ازجمله برقراری روابط سیاسی بانیکاراگوئه توضیحاتی داد.

وی اظهارداشت درمذاکره بامقامات نیکاراگوئه قرارشدکه درجهت تأمین نیازهای دوکشوربدورازچهارچوب سیاست کشورهای عربی گام برداریم. وی به گسترش سوادآموزی درروستاها وبسیج نظامی که دراین کشورموفقیتهایی کسب کرده‌اند اشاره نمود. احمدعزیزی درپاسخ به این سئوال که درملاقات بامقامات کوبائی بعنوان یکی ازکشورهای عضو جنبش غیرمتعهد دررمینه تشریح مواضع جمهوری اسلامی ایران چه مذاکراتی انجام شد گفت تحولات سیاسی ومواضع جمهوری اسلامی ایران وجنگ تحمیلی بارهبران کوبا بویژه فیدل کاسترو وبطورمفصل درمیان گذاشته وبحث شد وایشان برحقانیت مواضع جمهوری اسلامی ایران تاکید کرد.

دراین زمینه توجه شمارابه گفتگوی خبرنگارمابآقای احمدعزیزی جلب می‌کنیم. سئوال شد درسفربه کشورهای کوبا ونیکاراگوئه اعلام شده که باآنان روابط سیاسی برقرارخواهیم کرد. مذاکرات دراین زمینه چگونه بوده‌است.

قائم مقام وزیرامورخارجه بااشاره به وجود سفارت کوبا درایران گفت: بااظهارعلاقه مامبنی بردایرنمودن سفارت ایران درکوبا این مطلب مورد علاقه مقامات کشور کوبا قرارگرفت وطرف چندماه آینده امیدواریم باامکاناتی که هست انجام شود. وی افزود بانقشی که کوبا دربهضت عدم تعهدبعنوان رئیس‌معلی این جنبش دارددربحش عمده صحبت خودتوانستیم تاکید کنیم به یادداشتی که بطریقه رسمی انتشاریافت دراعتراض مابرتشکیل کنفرانس آینده سران غیرمتعهد دربغداد که درسپتامبرآینده انجام خواهدشد.

در ملاقات با مقامات وزارت خارجه ودو تن از رهبران این کشور در شورای رهبری نیکاراگوئه این تاکیدواین اعتراض را به مسئولان این کشور اعلام کردیم. چون این کشور تازه به جنبش عدم تعهد پیوسته وتازه از بند رها شده است. نیکاراگوئه چون کشوری است در حال ساربدگی انقلابی علاقه خودمارا به ایجاد روابط سیاسی بین دو کشور وتشکیل نمایندگی اعلام کردیم که مورد توجه واقع شد. امیداست در سفری که هیات نیکاراگوئه به ایران خواهد داشت این را به مرحله قطعیت برسانیم وهرچه زودتر شروع شود.

احمد عزیزی قائم مقام وزیر امور خارجه در زمینه نتایج وبرداشت خود از سفر به ٤ کشور امریکای لاتین کوبا، نیکاراگوئه، مکزیک وونزوئلا اظهار داشت درد ما را تودهها ومردم این کشورها درک میکند با توجه به فقر واستضعاف زیاد که در نیکاراگوئه وجود داشت ایرا ما بطور ملموس و آشکار احساس کردیم. حضور پافس در کشورها ونقاط دور افتاده که بنوان بطور مستقیم با مردم ورسانه‌های آنان خارج از اعمال وسلطه خبری امپریالیستی وصهیونیستی تماس گرفت ومواضع انقلاب اسلامی را بارگو کرد جهت مثنبی است و آنان مظلومیت ما را بهتر درک میکنند.

وی همچنین گفت انقلابات مردمی در امریکای لاتین اوج بسیار گسترده‌ای دارد وفشار امریکا بی نهایت شدید است. وموضع جمهوری اسلامی ایران در این جنبشها یکی از مهمترین سئوالاتی بود که عمدتا خبرنگاران در این کشورها مطرح میکردند.

امریکا با فشار زیادی که براین کشورها وارد میکند ودر حمایت خود از رژیمهای ضد مردمی در این کشورها حتی بعد از پیروزی این انقلابات که بطور مثال ونمونه عملی آن نیکاراگوئه است این فشارها را چنان زیاد میکند که عملا کشورها را به سوی ابر قدرت دیگر براند وشاید به این ترتیب بدنبال بهانه‌های توجیهی برای دخالت بیشتر وسرکوب جنبشها در منطقه می گردد وار آن بعنوان ابزار استفاده میکند.

به گزارش خبرنگار واحد مرکزی خبر قائم مقام وزیر خارجه در پایان ضمن اشاره به عدم تحلیل دقیق و درست دولتمردان از انقلاب اسلامی نقش جمهوری اسلامی در منطقه گفت تاحدود بسیار زیاد این دیدارها نزدیک برای حصول تفاهم موثر بود.

درمسابقات قرائت قرآن پرسنل نیروی زمینی، لشکر ٦٤ارومیه به مقام نخست رسید

ارومیه- لشگر ٦٤ ارومیه درمسابقات قرائت قرآن که بین پرسنل نیروی زمینی جمهوری اسلامی انجام شد مقام اول را کسب کرد. سگزارش واحد مرکزی خبر درمسابقات قرائت قرآن که درسطح نیروی زمینی کشور جمهوری اسلامی بمناسبت دهه فجرسالگرد انقلاب اسلامی درتهران برگزارشد دوتن از برادران اعزامی لشگر ٦٤ارومیه به مقامهای اول و سوم دست یافتند دایره سیاسی ایدئولوژیک لشگر ٦٤ ارومیه با اعلام این حرافزود برادراحسان قندهاری و سهروزیاری گل که درمسابقات انتخابی قرائت قرآن از لشگر٦٤ارومیه مقامهای اول و سوم را کسب کرده بودند درمسابقات قرائت قرآن سرتاسری نیروی زمینی نیز که از دوازدهم تا شانزدهم بهمن ماه بمناسبت برگزاشت دهه فجر برگزارشد همین مقامها را بخود اختصاص دادند و درمجموع لشگر٦٤ را درمیان واحدهای نیروی زمینی بمقام نخست رساندند.

کشتار مردم بیگناه اسلام‌آباد محکوم شد

باختران- در رابطه با بمباران اسلام‌آباد که منجر به شهادت ۲۱ تن از هموطنان عزیز این شهر شد آیت‌ا... اشرفی اصفهانی امام جمعه باختران استانداری باختران- لطیف صفری نماینده مردم اسلام‌آباد در مجلس شورای اسلامی و ارگانها و نهادهای انقلاب اسلامی امام جمعه- و استانداری و خامنه روحانیت ایلام- ستاد برگزار کننده نماز جمعه باختران و حوزه علمیه امام خمینی باختران با صدور اطلاعیه‌هائی تجاوز رژیم سفاک صدام تکریتی به مردم مستضعف اسلام‌آباد را محکوم کردند. بگزارش خبرگزاری جمهوری اسلامی در این اطلاعیه‌ها هم چنین شهادت شهدای بمباران به پیشگاه حضرت ولیعصر(عج) امام خمینی- و ملت مسلمان و شریف ایران و سوبژه بازماندگان شهدا و مردم اسلام‌آباد تبریک و تسلیت گفته شده است.

پیام نمایندگان اسلام آباد و کنگاور بمناسبت بمباران اسلام آباد

باختران- در رابطه با بمباران روز چهارشنبه گذشته اسلام آباد از سوی لطیف صفری نماینده این شهرستان و حجت الاسلام میربوسی نماینده کنگاور در مجلس شورای اسلامی پیامهایی خطاب بمردم اسلام آباد مخابره شد.

بگزارش خبرنگار خبرگزاری جمهوری اسلامی در این پیامها دو نماینده مجلس ضمن محکوم نمودن اعمال ضدام جنون آشام سرسپرده آمریکای جنایتکار و اوج بهادادن براینارگریهای مردم شهید پرور اسلام آباد این فاجعه را به خانوادههای شریف شهدا تبریک و تسلیت گفته و ارجداوند متعال ارزوی صبر برای آنان کردند.

گردهمائی در وزارت کشاورزی وعمران روستایی

بگزارش خبرنگار خبرگزاری جمهوری اسلامی صبح دیروز با حضور دکتر عباسعلی زالی قائم مقام وزارت کشاورزی و عمران روستائی گردهمائی یک روزه مدیران کل کشاورزی استانها به منظور بررسی سازماندهی و تشکیلات این وزارتخانه در وزارت کشاورزی و عمران روستائی تشکیل شد.

در این گردهمائی قائم مقام وزیر کشاورزی وعمران روستائی گفت تشکیلات از اهم مسائل است و هدف از آن بالا بردن کارائی و استفاده حداکث

حجت‌الاسلام ناطق نوری وزیر کشور در مصاحبه اختصاصی باجمهوری اسلامی:

در جامعه اسلامی ورزش باید توأم با تعلیمات روحی، اخلاقی و انقلابی باشد

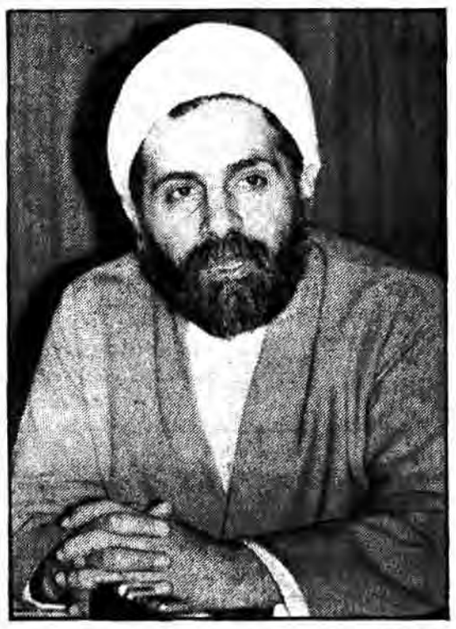

در زمان گذشته عاملی بوده جهت تخریب فکری و جسمی افراد (بخصوص جوانان) و بعد از پیروزی انقلاب اسلامی تفکر دولت موقت هم به علت نداشتن بینش عمیق اسلامی همان حرکتهائی را با مقدار تغییراتی انجام می‌داد بفرمائید در ورزش اسلامی چه مسائلی در اجتماع مسلمین در اولویت باید قرار گیرد.

ج- رژیم گذشته ورزش را معمولاً وسیله‌ای برای اهداف شوم و پلید خودش قرار می‌داده و یک رنگی به آن می‌داد تابچه‌ها و جوانان را سرگرم به ورزش کند ولی ورزشی که نمی‌توان به آن تفریح سالم یا ورزش سالم گفت. ورزش آن زمان توأم با الودگی، فحشا، منکرات بود تا جوانان را منحرف کنند از طرفی انگیزه دیگری در ورزش رژیم گذشته بود بدین صورت که وسیله انحراف جامعه ما از مسائل اصلی‌شان می‌شد، یکدفعه مسئله فوتبال بطور افراطی اوج می‌گرفت به گونه‌ای که دیگر همه هم و غم جوانان مسئله فوتبال و برنده شدن فلان گروه برفلان گروه بود تا فکر نکنند نفت کجا می‌رود و رژیم چه می‌کند. و یا اخلاق چه کار می‌کند یا دین چه شد، اینها مسائل انصرافی و انحرافی رژیم گذشته بود یعنی ورزش کار خوبی بود اما کار خوبی که برای هدف بدبهره‌برداری می‌کردند. **بنظر من در جامعه اسلامی ورزش باید باشد و لکن این ورزش توام با تعلیمات روحی، اخلاقی، توام با حالات انقلابی و بهرحال کلاً ورزش در خدمت انقلاب و دین مقدس اسلام قرار گیرد.**

همانگونه که هنر برای هنر چیزی نیست و محکوم است و اگر هنر در خدمت جامعه قرار گیرد خوب است، ورزش هم وقتی در خدمت اسلام و انقلاب اسلامی و جامعه قرار گیرد می‌تواند مفید و مثمر ثمر باشد.

س- عملکرد مسئولین فعلی و حرکت آنها را چگونه می‌بینید.

ج- بنظر من در چند برنامه‌ای که دیده‌ام و برخوردهائی هم با ورزشکاران و... داشته‌ام حرکت، حرکت خوبی است و بعضی از این مسئولین با من که تماس می‌گرفتند بصورت دل سوزی نسبت به ورزشکاران و ورزش دوستان و نیز از عدم امکانات و اینکه نمی‌توانیم بچه‌ها را خوب تدارک و تامین کنیم، در فکر می‌باشند بهرحال مسئولین ورزش دلسوزانه برخورد می‌کنند.

●بنده از سالهای قبل برادر داودی را می‌شناسم و ایشان جوانی متدین و مذهبی هستند و عملکرد وی تاکنون خوب است.

●جشن ورزشی که بمناسبت سالگرد پیروزی انقلاب اسلامی انجام شد بسیار کار خوب، و منظمی بود که میهمانان خارجی کشورمان پی بردند که ملت ایران با اینکه در جنگ با متجاوزین بعثی هستند و نیز در محاصره اقتصادی بسر می‌برند، در عین حال مسئله جنگ مانع پیشرفت کارهایشان در ابعاد دیگر، حتی گرفتن جشن ورزشی نشده است.

س- آیا عموماً در جلسات استانداران کشور صحبتی از مشکلات و نارسائیهای ورزش در استانهای مختلف می‌شود یا نه، ضمناً استانداران چه نقشی در پیش برد امر ورزش دارند.

ج- هنوز در جلسه‌ای که از نزدیک ببینیم استانداران بنشینند تا از ورزش صحبت کنند پیش نیامده و اولین سمینار هم از روز گذشته تشکیل داده‌ایم. مسائل مملکتی خیلی زیاد است اگر یک موقعی مسئله ای در جمع استاندارها از ورزش گفته نشد این دلیل بر بی توجهی به امر ورزش نیست بلکه بخاطر اینکه مسائل حاد سیاسی، اقتصادی گاهی مطرح میشود که آنها طبیعتاً اولویت دارد و مسائل دیگر را تحت الشعاع قرار می دهد. اما این نه بدان معناست که توجهی به ورزش نمیشود ولی نقش مهمی که میتوانند استانداران داشته باشند، زیرااستاندار یعنی نماینده دولت در استان و نتیجتاً میتواند سیاست دولت را در رابطه با ورزش پیاده کند و استاندار میتواند امکانات را حتی المقدور در اختیار مسئولین ورزش بگذارد و بچه ها تشویق بشوند و سالنهائی تاسیس یا زمینهای ورزش درست کنند که در این رابطه میتواند نقش مهمی داشته باشند.

س- باتوجه به شناختی که بمسائل اسلامی و آگاهی نسبت به سیاستهای حاکم بر جهان دارید بفرمائید که چه سیاستهائی برای ورزش کشورمان در زمینه های داخلی و خارجی مهم است که بتوانیم با اجرای این سیاستها حرکت ورزش را متناسب باحرکت انقلاب اسلامی در داخل و خارج کشور منطبق کنیم.

ج- ورزش یک کاری مانند سایر کارهای دیگر این جامعه انقلابی است و ورزشکاران کشورمان افرادی از همین جامعه انقلابی هستند و قطعاً مسئولین موظف میباشند که برنامه های ورزش را بگونه ای تنظیم کنند که با روحیه انقلابی مردم تطبیق کند و بااین حرکت انقلابی ما منطبق باشد، یک سلسله ورزشهائی هست که خیلی مثمر ثمر برای جامعه ما نیست و ورزشهائی که برای ما نقشی ندارد باید تعطیل شود و گاهی هم انحرافی است و کما اینکه قبلاً هم بوده، بعضی از ورزشها هست که خوب است و میتواند که درخدمت انقلاب قرار گیرد و جوانان ما را در همین جهت یعنی جهت انقلاب اسلامی نگهدارد.

این بخش ازورزشهائی که متناسب باجامعه انقلابی ماست باید مقداری برآن کارشود تا بیشتر نوجوانان و جوانان تشویق شوند درعین حال ورزشکاران ما باید توجه داشته باشند که ورزشکاران جمهوری اسلامی هستند نه ورزشکاران یک رژیم شاهنشاهی، بنابراین آنها باید ازنظر خوی و خلق،رفتار،بینش، منششان بیایند درخط انقلاب، البته عده‌ای بحمدا... هستند بقیه هم انشاءا... باید درهمین مسیرقرار گیرند ومسئولین هم باید روی همین جهت کارکنند که این جوانان ورزشکار وقتی از کشور برای مسابقه‌ای خارج می شوند غیرازاینکه دربعدورزش باید یکوشند و مدال گرفته و قهرمان شوند باید درعین حال صادرکنندگان فرهنگ انقلاب هم باشند یعنی واقعاً مردم کشورها ببینند که کشتی گیر جمهوری اسلامی با کشتی گیرزمان رژیم منفور گذشته فرق میکند یااینکه فوتبالیست حکومت جمهوری اسلامی ازنظر اخلاق، رفتار، برخوردبینش بافوتبالیست گذشته تفاوت دارد.

ورزشکاران میتوانند صادرکنندگان انقلاب اسلامی بارفتارشان و منتقل کننده سیاست جمهوری اسلامی باکردارشان باشند.

س- نقش رسانه‌های گروهی رادرمیان اهداف خط مشی ورزش وآموزش عمومی چقدر مثمرثمر می دانید و چه پیشنهادی برای رسانه‌های گروهی دارید.

ج- طبیعی است که رسانه‌های گروهی نقش بسیارحساسی رادربارهٔ همه مسائل دارند منجمله ورزش، یعنی این رسانه‌ها هستند که میتوانند یک مسئله راخیلی خوب مطرح کنند واینها هستند که اگر خدای ناکرده سوءنیت داشته باشند میتوانند خیلی بشکل بد مسئله‌ای را بکوبند و خنثی کنند، نقش مستقیم رسانه‌ها درترویج واحیاویاازبین بردن همه مسائل برکسی پوشیده نیست، درورزش همچنین رسانه‌ها میتوانند اگر واقعاً تبلیغات صحیح وسالمی بکنند وورزشهای سالمی راترویج و تشویق کنند و اگر این ها پهلوانی‌های و قهرمانی را بیار آمد روی آن تبلیغ صحیح کنند اینها میتوانند مشوق بچه‌ها باشد و جوانان به جای اینکه به کارهای زائد و یا تفریحهای ناسالم خدای نکرده کشیده شوند، اینها تشویق شوند و بیشتر به ورزش روی آورند.

س- نظر شما نسبت به جشنی که بمناسبت ۲۲بهمن سالگرد پیروزی انقلاب اسلامی به همت سازمان تربیت بدنی، تربیت بدنی سپاه آموزش و پرورش و ارتش جمهوری اسلامی برگزار شد، چیست

بنظر من خیلی کار خوب و جالبی بود و خیلی منظم برگزار گردید و نیز برنامه‌هائی که به اجراء درآمد مفید و سالم بود مخصوصاً این جشن با حضور میهمانان خارجی انجام شد.همیشه سعی میشود و شده است که خارج از کشور تبلیغ شود که جمهوری اسلامی یک حکومت خشکی است یک حکومتی است که به ورزش و تفریح ارزش نمی‌دهد.در این جشن بر میهمانان خارجی اثرات مثبتی داشت از آنجمله که آنها متوجه شدند جمهوری اسلامی علاوه بر بعد معنوی توجه خاص به امر ورزش دارد و آن جشن اثر دیگری که داشت این بود که میهمانان خارجی کشورمان پی بردند که ملت ایران با اینکه در جنگ با متجاوزین بعثی هستند و نیز در محاصره اقتصادی بسر می‌برند در عین حال مسئله جنگ مانع پیشرفت کارهایشان در ابعاد دیگر حتی گرفتن جشن ورزشی نشده است.

س- چندی پیش حرکتهای فرصت طلبانه و غیر اسلامی بر علیه بعضی از مسئولین ورزش جمهوری اسلامی ایران انجام شد.نظرتان راجع به مسئول سازمان تربیت بدنی و عملکرد آن چیست.

ج- برادرمان داودی که مسئول سازمان تربیت بدنی جمهوری اسلامی کشورمان را بعهده دارند، این برادر را من از سالهای قبل می‌شناسم و معلم مدرسه‌ای که فرزندم در آنجا درس می‌خواند بود و از آن زمان هم ایشان را می‌شناختم که جوانی متدین و مذهبی هستند و عملکرد وی تاکنون خوب است و شهید رجائی رحمة الله علیه بی‌حساب وی را مسئول ورزش کشور قرار نداده‌اند.

و می‌بینیم که نخست وزیرمان برادر موسوی همان انتصاب را تائید و ایشان را ابقاء می‌کنند و اینها دلیل بر خوب بودن برادرمان است که انشاءا.... امیدواریم که خداوند توفیق عنایت بفرمایند تا رسالتشان را انجام دهند.

س- در خاتمه چه پیامی برای ورزشکاران دارید.

ج- برادران ورزشکار در کنار ورزش و تمرین جسمی به آن بعد معنوی و روحانی هم توجه زیادی کنند چرا که قهرمان به معنی واقعی کسی است که بر هوای نفس خود غلبه کند، قهرمان تنها آن کسی نیست برطرف مقابل در ورزش پیروز شود.

(اشجع الناس من غلبه هوی) شجاع ترین و پهلوان ترین مردم آن کسی است که بر هوای نفسش پیروز شود، که انشاءا... امیدواریم در این بعد هم برادران ورزشکار ما کار کنند که هم روحشان و هم جسمشان را پرورش دهند. والسلام

●مسئولین ورزش موظف می‌باشند که برنامه‌های ورزشی را به گونه‌ای تنظیم کنند که با روحیه انقلابی مردم تطبیق کند.

●ورزشکاران وقتی برای مسابقه‌ای از کشور خارج می‌شوند غیر از اینکه در بعد ورزشی باید بکوشند بلکه باید صادر کنندگان فرهنگ انقلاب اسلامی باشند.

در گفتگوی اختصاصی که با برادرناطق نوری وزیرکشورباخبرنگار ماداشت به سئوالات وی درمورد ورزش پاسخ گفت دراین مصاحبه حجت‌الاسلام ناطق نوری نقش ورزش درجامعه، ورزش ازدیدگاه اسلام واجرای سیاستهائی درورزش که متناسب باحرکت انقلاب اسلامی وعملکرد مسئولین سازمان تربیت بدنی راتشریح نمود آنچه درذیل ازنظرتان می‌گذرد حاصل این گفتگو می‌باشد.

س- ورزش ازدیدگاه اسلام چگونه است.

ج- بسماا... الرحمن الرحیم - اجمالاً عرض کنم که ورزش گرچه باتعبیر ورزش درسنتها و روایات و یا درکتبمان چیزی یافت نشده ، اما تعابیر دیگری داریم که می‌تواند جایگزین آن بشود ومورد توجه بوده و حتی نه تنها دراسلام بلکه درهمه مکتبهای الهی، مخصوصاً اسلام به این بعد زندگی یعنی ورزش که حالا ورزیده شدن افراد و ورزیده بودن بدن می‌باشد، توجه خاصی شده است. بهرحال این مسائل مورد توجه اسلام بوده است. درقرآن وقتی حضرت طالوت رامی‌خواهند ملک و رهبریت جامعه‌ای قراردهند، خدا این طورتوصیف می‌کند وبه پیامبر زمان می‌فرماید به مردم بگو این راما انتخاب نمودیم که دارای دو ویژگی است برای اینکه بتواند مسئولیت افراد راقبول کندوملک یاسلطانشان بشود (انا... اصطفیه وزاده بسطه فی‌العلم و الجسم) یعنی خداوراانتخاب کرده و دوچیز زیادبه او اعطاشده ، یکی ازنظر علم و دانش و بینش برای رهبری؛ دیگر آدمی است که درجسمش توان بیشتری دارد. این معلوم می‌شود که به بعد توان و توانا بودن توجه شده، همچنین دراسلام هم مامی‌بینیم وقتی که این آیات راقران بیان می‌کند صمناً (به ماهم می‌گوید و مورد توجه ماهم است)، وقتی پیامبرنقل این بیان رامی‌نماید تامادرس ازاین آیه بگیریم. طبیعی است وقتی ملتی ومردمی ورزیده وچابک و ازسلامت بدن برخوردارباشند اینها می‌توانند ازاین چابکی و ورزیدگی درجهت ایدئولوژیشان وخط فکری که درحرکت هستند خوب استفاده کنند.

آدمهای ناتوان و افراد ضعیف همیشه ناگزیر هستند که تن به ذلتها بدهند چون ضعیف هستند.

ناگزیر می‌شوند که تن به ذلت بدهند. طبیعی است که وقتی افراد ضعیف باشند نمی‌توانند از حریم و حق خودشان دفاع کنند حتی از نوامیسشان دفاع کنند و آن نیاز، ضعف و ناتوانی است که آنها را به ذلت می‌کشاند.بطور مثال سیاست رژیم منفور قبل بر همین منوال بود که افراد توانائی لازم را نداشته باشند. ولی اسلام همواره مسئله رشید و قوی بودن برایش مطرح بوده، امیر مومنین (علیه السلام) وقتی می‌خواهند همسری انتخاب کنند یکی از خصوصیاتی که می‌فرماید که باید در او باشد که فرزندی آن چنان تحویل بدهد، می‌فرماید که یک زن رشیده و قوی را از لحاظ جسم. برایم پیدا نمائید که فرزندش همان‌گونه باشد. یا اینکه در زندگی امام حسن و امام حسین(ع) گاهی شنیده و یا در تاریخشان دیده می‌شود که کشتی هم می‌گرفتند و امیر المومنین (ع) هم نظاره می‌نمودند. و یا خود امیر مومنان (ع) در دوران جوانیش با برادرهائی که داشت کشتی می‌گرفتند. این آماده کردن وورزیده شدن بدن است و مورد تأیید اسلام بوده و طبیعتاً مورد توجه مسئولین جمهوری اسلامی هم هست.

س- شما می‌دانید ورزش نیست، درورزش همچنین رسانه‌ها میتوانند اگر واقعاً تبلیغات صحیح وسالمی بکنند وورزشهای سالمی راترویج و تشویق کنند و اگر این ها پهلوانی‌های و قهرمانی را بیار آمد روی آن تبلیغ صحیح کنند اینها میتوانند مشوق بچه‌ها باشد و جوانان به جای اینکه به کارهای زائد و یا تفریحهای ناسالم خدای نکرده کشیده شوند، اینها تشویق شوند و بیشتر به ورزش روی آورند.

مسابقه کشتی آزاد جام شهید مظلوم بهشتی و شهید عباسعلی ناطق نوری

یکدوره مسابقه کشتی آزاد تحت عنوان جام شهید مظلوم بهشتی و شهید عباسعلی ناطق نوری باشرکت ۷۷ کشتی گیر از شهرستانهای تهران، تبریز، شاهرود، کرج بابل- نور و استان گیلان بمدت ۳ روز در سالن ورزشی تختی شهرستان نور جریان داشت عصر دیروز فینال این مسابقات باحضور امام جمعه نور خانواده شهدا و علاقمندان بسایین ورزش برگزار شد در نتیجه نفرات اول هر وزن بدینشرح انتخاب شدند.

۴۸ کیلوگرم: هاشم میر زاده از بابل ۵۲ کیلو: اسدالله مساوی از گیلان ۵۷ کیلو: عسگری محمدیان از نور ۶۲ کیلو: سید رسول حسینی از نور ۶۸ کیلو: کاووس جعفر زاده از بابل ۷۴ کیلو: عزیزالله واگذاری از نور ۸۲ کیلو: سید نورالدین حسینی از نور ۹۰ کیلو: محمود گنجی از نور ۱۰۰ کیلو محمد علی سهرابی از شاهرود و در بالای یکصد کیلوگرم کاظم شاهرخی از بابل که در نتیجه تیمی تیم کشتی شهرستان نور با ۴۳ امتیاز اول بابل با ۳۸ امتیاز گیلان با ۳۲ امتیاز و تبریز با ۲۴ امتیاز بترتیب دوم تا چهارم شدند و در پایان جوائزی به نفرات اول تا سوم و کاپ قهرمانی توسط خانواده شهدا و مسئولین به برندگان این مسابقات اهداء شد.

پرسپولیس و ملوان مساوی شدند

دیروز بعداز ظهر در دنباله مسابقات بین‌المللی فوتبال جام وحدت دو دیدار انجام گرفت دردیدار اول که بنا بود دو تیم فوتبال لیبی و امید ایران به میدان بیایند متاسفانه تیم لیبی از این امر امتناع ورزید و حاضر نشد که این حرکت درخور سفیران ورزشکار لیبی نبود این مسابقات که کلمه جام وحدت را به دنبال خود یدک میکشد هرگز پسندیده نیست که تیم تنها به پیروزی وقهرمانی بیاندیشد، و نفس عمل را فراموش نمایند، بهرصورت با حاضر نشدن تیم لیبی تیم امید ایران به دو گروه با لباسهای سفید و قرمز به میدان آمدند که بعداز ۸۰ دقیقه تلاش سرانجام تیم قرمزپوش با نتیجه ۲ بریک پیروز شد دو گل تیم قرمز را بیژن طاهری بثمر رسانید و تنها گل سفیدپوشان توسط علیرضا اسدی بدست آمد.

بازیکنان تیم قرمز: کورش شهبازی، سعید تهمتن، امیرخانی، امیردارابی، مسعود صوفی، محسنی حیراندیش، رحیم یوسفی، جواد محمودی، بیژن طاهری، مرتضی یکه،رضا محمدی.

بازیکنان تیم سفید: الیاس قلی زاده، محسن فنونی‌زاده، ناصر صادقی، رضا کرمانی، رضا دانا ، حمید میرصانعی، محمود صالح‌آبادی، خسرو حاج خلیل، فرشاد پیوس، هوشنگ سرپریان، علیرضا اسدی.

دومین دیدار دیروز را دو تیم پرسپولیس و ملوان بندرانزلی برگزار نمودند تیم پرسپولیس که از کاپیتن خود علی پروین بود نبرد بازی درخور تحسین ارائه دادو در مقابل تیم قدر ملوان خوب مقاومت نمود.

در نیمه اول تیم ملوان برتری نسبی داشت و در میانه میدان اغلب بازیکنان ملوان صاحب توپ بودند اما توپ در محوطه جریمه تیم پرسپولیس از آن مدافعین پرسپولیس میشد زیرا بازیگری فشرده مدافعین پرسپولیس به خط حمله ملوان اجازه نفوذ نمی‌داد نیمه اول بدون گل پایان گرفت در نیمه دوم پرسپولیس آهنگ بازی خود را سریع‌تر نمود و چندین بار با شوت‌های سنگین دروازه ملوان را تهدید کرد در عوض ملوان نیز از حمله غافل نبود، و موقعیت‌های خوبی نصیبش شد که در آخرین ضربه خود مغلوب وحید قلیچ دروازه‌بان پرسپولیس که در این روز خوب انجام وظیفه کرد میشد سرانجام پس از ۹۰ دقیقه تلاش دو تیم بدون گل زمین را ترک کردند.

صدای شما

۳۰۲۰۱۴ داخلی «۰۵»
۲ الی ۷ بعدازظهر

- اجرای برنامه های صبحگاهی در مدارس

طبق قوانین وضوابط شرعی، عرفی، اخلاقی هر کس موظف است رعایت حال همسایگانش را بکند.

از ایجاد سروصدا وبلندکردن صدای رادیو وتلویزیون که منجر به ناراحتی همسایه میشود، بپرهیزد. پیغمبر اکرم(ص) نیز دراین مورد تاکید فراوان نموده‌اند. آیا مدارسی که اکثرا درمحلات ونقاط مسکونی بناشده‌اند نباید ازاین کارخیر پیروی کنند؟اگر پاسخ مثبت است لطفا مقامات ذیربط طی بخشنامه‌ای به اولیاء مدارس تذکر بدهند که برای اجرای برنامه‌های خود بلندگوها را درحیاط مدرسه تاآخرین درجه بازنکنند.

همسایه یکی از مدارس تهران

***

- تقاضا ازشرکت واحد

لطفا صدای مرا به گوش مسئولین شرکت واحد برسانید اگر نمی‌توانید اتوبوسهای خط ۸۸ را اضافه کنید لااقل بین ساعات ۱۴تا۱۵ یکی دواتوبوس فوق‌العاده بگذارید تاماکه یک ایستگاه پائین‌تر ازسازمان آب (کارمندان سازمان آب بین ساعت ۱۴و۱۵ تعطیل میشوند) هستیم حداقل بتوانیم ایستاده سوار شویم وبمقصد برسیم.

بنی‌آدم

- قابل توجه هیئت دولت

چنانچه برای بسط عدالت اجتماعی اختلاف حقوق کارمندان کم شود وحقوق افراد کم بضاعت افزایش پیدا کند بسیار پسندیده است. لیکن چنانچه بعنوان پاداش وعیدی به کلیه کارمندان مابه‌التفاوت هفت هزار تومان را می‌دهید دراین صورت شما حق کسانی راکه به فرض ۷یا۸ هزارتومان حقوق می‌گیرند وبعداز ۲۰ سال تحصیل تازه شروع به کارنموده‌اند نادیده گرفته‌اید.

احمدی

***

- شهرداری ناحیه۱۷

برای گرفتن یک پایان کار چندین ماه است که به شهرداری ناحیه ۱۷ مراجعه میکنم ومتاسفانه هرباریک متصدی جدید باپیش کشیدن مشکلات جدیدتری مارا از گرفتن پایان کار محروم میکند به این آقایان بگویید لااقل کمی ازخون شهیدان الهام بگیرند ودست از کارشکنی بردارند.

عسگری

***

- نه تصویر ونه صدا

قبل از نصب آنتن تلویزیون برای شهر قم تقریباً کانال یک ودوتلویزیون باآنتن قابل استفاده بود وامیدواربودیم که بانصب آنتن جدید تقویتی برگیرنده ها خواهد بود ولی اکنون (بعدازنصب آنتن) اصلا کانال ۲نه تصویر داره ونه صدا.

قم- احمدی

***

-فیلمهای ایرانی

در دهۀ فجر که تمام سینماهای کشورمان فیلمهای ایرانی بر روی اکران داشتند بعد از عمری مجبور شدیم که یکی از این فیلمهای وطنی بعد از انقلاب را ببینیم بعد از اتمام فیلم دیدم زیاد هم بقول خودمان فیلمها آبگوشتی نیست و خیلی بهتر از فیلمهای بی‌سروته روسی و لهستانی است از ادارۀ سینما و تآتر میخواهم که هرچه زودتر بیشتر بخودمان متکی شویم بهتر است.

مخملی

- استدعای رسیدگی دارم

اداره ثبت اسناد و املاک کاشان بعد از ۲ سال سرگردانیم جهت اصلاح سند مالکیت؛ بنده را ملزم به خرید قسمتی از اطاق مسکونی مجاور نموده‌اند و این فرمان ملوکانه بخاطر افشاگری افراد ظاهوتی در اداره‌کثیت اسناد و املاک توسط من بنوده است. استدعا دارم موضوع رسیدگی و احقاق حق فرمائید.

کاشان- علی‌اکبر صحت

- پاسخ وزارت نفت

درپاسخ مطلبی که درشماره ۷۸۳ مورخ ۶۰/۱۱/۲۱ آن نشریه زیر عنوان «مشکل کارمندان جنگ‌زده پالایشگاه» درج گردیده است باطلاع میرساند.

آقای نوذر قره‌گزلو از سازمان کارخانجات پالایشگاه آبادان و خدمات است که به اداره پخش شهر آمل تخصیص یافته و از تاریخ ۱۳۶۰/۱/۱۵ درآن واحد مشغول به انجام وظیفه شده است.

براساس یکصد و شصت و سومین جلسه هیئت مدیره شرکت ملی‌نفت ایران مورخ ۱۳۵۹/۹/۱۶ بکارکنان تخصیص یافته حقوق و مزایای منطقه جدید خدمتی پرداخت میگردد. چنانچه این کارکنان بنا به نیاز عملیاتی، اضافه کاری داشته ویا بصورت نوبتکاری بخدمت گمارده شده باشند سازمان گیرنده براساس مقررات موظف است فوق‌العاده اضافه‌کاری و نوبتکاری آنان را بپردازد.

جهت مزید اطلاع اضافه مینماید که بعد از آغاز جنگ تحمیلی، خانواده آقای قره‌گزلو در استراحتگاه شرکت ملی نفت ایران در محمودآباد اسکان داده شده و هم‌اکنون نیز مقیم آن استراحتگاه میباشد.

محمد رضا جعفری
رئیس روابط عمومی و ارشاد

تاریخ ثبت نام متقاضیان حج اعلام شد

●برای ثبت نام زائران حج هیچ محدودیتی وجود ندارد

ثبت نام از متقاضیان حج سال ۶۱روز شنبه هشتم اسفند ماه جاری در شعب بانک ملی آغاز خواهد شد. محمود لولاچیان سرپرست سازمان حج و زیارت در یک مصاحبه اختصاصی با خبرنگار خبرگزاری جمهوری اسلامی ضمن اعلام این مطلب مسائل مربوط به حج وزائرین بیت الله الحرام در سال ۶۱را تشریح کرد. وی ابتدا با اشاره به زمان تعیین شده قبلی جهت ثبت نام متقاضیان سال آینده گفت: با مذاکراتی که با بانک ملی و سایر ارگانهای ذیربط بعمل آمده تصمیم گرفته شد به عنایت پروردگار ثبت نام متقاضیان حج برای سال ۶۱از روز شنبه ۶۰/۱۲/۸لغایت ۶۰/۱۲/۲۲در شعب بانک ملی که اسامی آنها بعداً اعلام خواهد شد، انجام شود. وی با اشاره به عدم وجود ثبت نام در سالهای ۵۹-۶۰کثرت متقاضی در سال۶۱ را یاد آور شد و افزود: در سال جاری برای ثبت‌نام اززائران هیچگونه محدودیتی نخواهد بود و از کلیه متقاضیان ثبت نام بعمل خواهد آمد وی افزود: در صورتی که احساس شود کلیه متقاضیان نتوانسته‌اند ثبت نام کنند، مدت ثبت نام تمدید خواهد شد. آقای لولاچیان در مورد تعداد زائرین سال آینده بیت الله الحرام گفت: کمیسیون فرعی شورایعالی حج با تائید تعداد حجاج اعزامی سال قبل تصمیم گرفته است در سال ۶۱نیز قریب به ۷۵هزار نفر از متقاضیان ایرانی را اعزام کند وی در پاسخ این سئوال خبرنگار خبرگزاری جمهوری اسلامی که پرسید تکلیف متقاضیان سالهای قبل که ودیعه پرداخت نموده و اعزام نشده‌اند و یا افرادیکه ثبت نام کرده ووجهی پرداخت نکرده‌اند، چگونه خواهد بود گفت : سازمان حج برای اینگونه متقاضیان اولویت‌های خاصی در نظر گرفته است اما متقاضیانی که قبلاً ثبت نام کرده‌اند، همانند سایر متقاضیان باید با مراجعه به بانکها اصل وجه در نظر گرفته شده را پرداخت نمایند بارعایت این نکته که پولهای از قبل پرداخت شده آنان را بر اساس فیش‌هائی که در اختیار دارند قبل از تشرف به مکه معظمه پرداخت خواهیم کرد.سرپرست سازمان حج وزیارت در پاسخ این سئوال که افزایش هزینه حج سال ۶۱بر چه مبنائی است (۱) با تفکیک هزینه‌های داخلی و خارجی حج، گفت: در اصل هزینه‌ای بر مخارج حج افزوده نشده است بلکه تصمیم سازمان حج و زیارت بر این است که با صرفه جوئی بیشتر هزینه را به همان مقدار سال قبل نگهدارد. وی یاد آور شد سال آینده بعلت افزایش قیمت ارز نسبت به سال قبل خصوصاً بالا رفتن مخارج حمل و نقل هوائی مبلغ ۳۰/۰۰۰ریال ناچاراً اززائرین حج خواهیم گرفت. وی افزود به تصویب شورایعالی حج هزینه حج برای یک زائر بیت الله الحرام در سال ۶۱مبلغ ۲۰۰/۰۰۰ریال و برای همراه وی مبلغ ۱۸۰/۰۰۰ریال می‌باشد که در مجموع جمع هزینه سفر یک متقاضی با همراهش به ۳۸۰/۰۰۰ریال خواهد رسید که بطور علی الحساب دریافت میشود. برادر لولاچیان در مورد اولویتها در اعزام زائرین حج در سال آینده گفت: متقاضیانی که سالهای قبل ثبت نام کرده ووجهی را پرداخت کرده‌اند از اولویت بیشتری برخوردار خواهند بود و با اشاره به پیشنهاد وزیر ارشاد اسلامی دائر بر اولویت در اعزام متقاضیانی که به زبان عربی تسلط دارند گفت: کسانیکه به زبان عربی آشنائی دارند و یا در مدت باقیمانده به اعزام حجاج مکالمه عربی را فرا گیرند نیز از اولویتی برخوردار خواهند بود که ضوابط آن در آینده به اطلاع امت مسلمان خواهد رسید.سرپرست سازمان حج و زیارت در پاسخ این سئوال خبرنگار خبرگزاری جمهوری اسلامی که در مورد ضوابط اعزام بهترین قاریان و حافظان قرآن سراسر کشور پرسید با اشاره به مذاکرات مسئولین سازمان حج با سرپرست سازمان اوقاف گفت: در سال آینده با همکاری ادارات اوقاف در استانهای سراسر کشور و هماهنگی با سازمان تبلیغات اسلامی عده‌ای از برگزیده‌ترین قاریان و حافظان قرآن را پس از تصویب شورای تبلیغات سازمان حج و زیارت بعنوان مهمان به حج اعزام خواهیم کرد.

برادر لولاچیان در این مورد که شرایط اعزام متقاضیان نهادها و ارگانهای دولتی در سال آینده چگونه خواهد بود با یادآوری نحوه ثبت نام اعضای نهادها در سال گذشته و پیش بینی‌های سال آینده در این مورد از کلیه ارگانها و نهادهای انقلاب و دوائر دولتی درخواست کرد چنانچه تصمیم دارند عده‌ای را به حج اعزام کنند در مدت مقرر شده با مراجعه به بانکها ثبت نام نمایند تا بعلت عدم ثبت نام در آینده با مشکلات دیگری مواجه نشویم وی همچنین در مورد اعزام خانواده شهدا و جانبازان انقلاب که در سالهای قبل از اولویت برخوردار بودند گفت: در سال آینده برای خانواده شهدا و جانبازان انقلاب که حق بسیار مهمی بر گردن تمام ملت ایران دارند اولویت خاصی در نظر گرفته‌ایم ولی لازم است تمام این عزیزان مانند سایر متقاضیان نسبت به ثبت نام خود اقدام نمایند.

وی در پاسخ سئوال دیگر خبرنگار خبرگزاری جمهوری اسلامی در مورد ایجاد مشکلات اجتماعی از سوی کشور سعودی برای حجاج باتوجه به موضعگیریهای دولت جمهوری اسلامی نسبت به رژیم پادشاهی سعودی مسأله وجوب فریضه الهی حج از نظر اسلام را یادآور شد و گفت: در شرایط فعلی هیچ مشکلی در امر اعزامی زائران به بیت الله الحرام مطرح نیست و دولت پادشاهی سعودی نیز چون خود را یک دولت اسلامی میداند، این اجازه را به خود نمیدهد تا از ورود مسلمانان یک کشور اسلامی که برای انجام فریضه اسلامی حج به آن کشور میروند جلوگیری کند. برادر لولاچیان در مورد هدف و ترکیب هیئت اعزامی به حج قبل از عزیمت زائرین گفت امسال نیز همانند سالهای گذشته افرادی از ارگانهای مختلف که در امور حج خدماتی دارند مرکب از بانکملی، هواپیمائی ملی (هما) سازمان حج و زیارت و هلال احمر جمهوری اسلامی ایران برای انجام مذاکرات با مقامات سعودی جهت تهیه کلیه مقدمات رفاهی زائرین به عربستان اعزام میشوند. وی تاکید کردمذاکره در مورد بردن کتب علمی و دینی که در سالهای قبل از ورود آنها جلوگیری میشد، از مسائل مورد مذاکره هیئت اعزامی سال ۶۱ خواهد بود. سرپرست سازمان حج و زیارت پیرامون میزان ارز زائرین در سال ۶۱ با اشاره به ضرورت صرفه جوئی در مصرف ارز بعلت مشکلات اقتصادی ناشی از جنگ تحمیلی گفت: باتوجه به زیادی ارز حجاج در سال گذشته پیش بینی میشود یاتصویب شورایعالی حج میزان ارز زائران در سال ۶۱ به نصف سال قبل تقلیل یابد. برادر لولاچیان در باره ضوابط تعیین مدیریت کاروانها در سال آینده با اشاره به مذاکرات بعمل آمده در این مورد ضمن تقدیر از مدیران برخی از کاروانها در سال گذشته تاکید کرد در سال آینده تغییرات کلی در امر انتخاب مدیریت کاروانها داده خواهد شد. وی در پایان این مصاحبه از مشتاقان عزیمت به خانه خدا خواست تا در سفر سیاسی عبادی حج در سال آینده رفتار شایسته یک مسلمان انقلابی را از زمان شروع ثبت نام تا پایان مراسم حج بنمایش بگذارند و از ابتدای امر از ازدحام بیش از حد در مقابل بانکها خودداری کنند. وی همچنین از افرادیکه قبلا به مکه معظمه مشرف شده اند درخواست کرد تا اجازه دهند متقاضیانی که در روستاها و قصبات دور افتاده کشورمان سالها در انتظار عزیمت به حج هستند، از این فرصت استفاده کنند.

بسمه تعالی

اینجانب ارسلان خضرائی فرزند امین بشماره شناسنامه ۱ صادره از نوشهر، با خانواده‌ام، هیچگونه ارتباطی با سازمان صهیونیستی فرقه کثیف بهائیت چه در ایران و چه در خارج نداشته و اعتقاد کامل خود را به مبانی مقدس اسلام اعلام داشته و منتظر ظهور حضرت مهدی(عج) می‌باشم و انرحار کامل خود را از مسلک پوشالی بهائیت اعلام میدارم.

بسمه تعالی

آگهی مزایده ۳۰۷-/۱/۴ - ۶۱/۳۳۶

سازمان صنایع دفاع ملی درنظر دارد سیزده قلم اشیاء مازاد و اسقاط خود را ازطریق مزایده به فروش برساند علاقمندان میتوانند بامراجعه بمدیریت بازرگانی سازمان واقع در خیابان پاسداران اداره مرکزی (تلفن ۲۴۰۰۱۶) و دریافت برگ شرایط و مشخصات و بازدید از اجناس مورد مزایده پیشنهادهای خود را تاپایان روز ۶۰/۱۲/۲۰ به صندوق پیشنهادها بیندازند پیشنهادهای رسیده رأس ساعت ۱۰۰۰۰ صبح همان روز باز و قرائت خواهد شد حضور پیشنهاد دهندگان درکمیسیون آزاد و سازمان در رد یا قبول یک یا کلیه پیشنها.ها مختار است.

سازمان صنایع دفاع ملی

آگهی ابلاغ برگ تشخیص مالیات

دراجرای ماده ۳۰۱ قانون مالیاتهای مستقیم بدینوسیله ٤ فقره برگ تشخیص مالیات مودیان مالیاتی مشروحه زیر که فاقد نشانی میباشند ابلاغ میگردد.

| ردیف | نام و نام خان

جدول شماره ۱۸

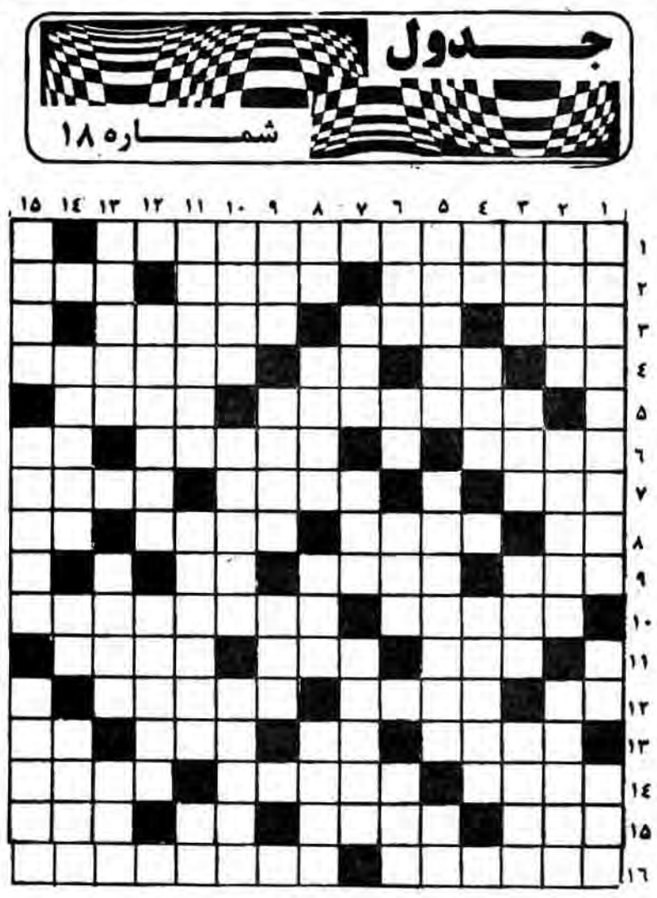

افقی:

۱- از فضلا و علمای معروف خراسان که مدتی درشهر بلخ قاضی القضات بوده است. ۲- بی تفاوتی- فردای ناتمام- نشریه ایکه بعلت به بن بست رسیدن صاحبانش تعطیل شد ۳- شناسنامه قدیمی -عادت مستکبران- ازاقالیم قدیمی چین باستان ٤- متدیی سر- یکی از ضمایر- کنده کاری روی مهروغیره- موضوعات ۵- جسمی شیمیائی- کمبود آن در دهات ایران محسوس است ٦- روش- ادراک متقابل- دویاربلند قامت ۷- از گل‌های خوش بو- مانند یک رشته نورانی وزیبا به سرعت درآسمان عبورمیکند-«فرجه» درهم ریخته ۸- گوهروجواهر- مانند- آباد کننده- حمد بی پایان- ۹- وسیله‌ای که بجای وسیله معیوب شده دردستگاهی میگذارند- دل‌های پاک رابه آن تشبیه کرده‌اند- رودآرام- ۱۰- میانه معکوس- ازعربستان سعودی به صندوق بانک‌های غربی و مخصوصا بانکهای آمریکایی روان است. ۱۱- به پشت اسب میگذارند- ظرف سفالین- خواروپست ۱۲- به پشتی میدهند- ازدعاهای مهم- بعضی هادیوان آنرادارند ۱۳- زدست آن ودل هردوفریاد- موش صحرائی انگلیسی- اگریک حرف به اول آن بیفزائیم بوی خوش میشود- ازغلات ١٤- ازکفش‌های خنک تابستانی که مانند بسیاری از چیزهای مفید دیگر از مدافتاده است- حماقت و کودنی- یک باب درکتاب«اوستا» ۱۵- ازشهرهای اروپائی- بادی، نسبت نوعی شرکت است- ازچیزهائی که زندگی بدون آن غیرممکن است- تیره وصات ١٦- خداوند باپندگانش چنین است- ازبیماری‌های عفونی که باسینه‌ها وپهلوها ارتباط دارد.

عمودی:

۱- مولاناجلال الدین رومی، عزلیات معروف خود را به نام او سروده است.-اصطلاحی در بازی فوتبال- یک هزارم کیلو-۲- پایگاه معنوی مبارزه با امپریالیسم جهانی - کالایی که وارد می‌شود.- شهری که پیامبر بزرگوار اسلام (ص) برای اولین بار مسجدی در آن بنا کرد.۳-۱۲ماه- پارچه‌یی را که این طور شده است، اطو می‌کنند تا صاف شود- گنج عرب- راوی معکوس.٤-مادر اعراب- قمر- خواهد آمد- لحظه‌ها. ۵-مردم او را به این سمت انتخاب می‌کنند تا به جای آنها سخن بگوید- پسوندیست. ٦-شنیدن آواز آن از دور خوش است- ضد زیاد- بدون آن پیشرفت صنایع فلزی غیر ممکن است. ۷-دوست و دوستدار- مقام و مرتبه- در ایران بیشتر برای ساختن تسبیح بکار میرود. ۸-بینی - کوتاه کوتاه شده - دشنام و هجو برای کوبیدن دشمن - شاگردی کردن اعراب.۹- ناقوس- موقع حملهٔ مهاجم، لازم است که از خود چنین کنیم- بلند. ۱۰- گاهی برای آن مجلس تودیع هم تشکیل می‌دهند.- صهیونیست‌ها پایگاه‌های نظامی را با این نام در ساحل غربی رودخانهٔ اردن و بلندی‌های جولان بر پا کرده‌اند.- اغلب در نماز برای کسانی که توجه ندارند، پیش می‌آید. ۱۱-می‌گویند جوینده چنین است- درگیری و نزاع- از حروف ربط. ۱۲-منزل ضد انقلاب را ممکن است چنین کنند.- از روغن‌های خوراکی. ۱۳-سنگی گرانبها و خوش رنگ- رفتگر- در اثر مصرف مشروب الکلی و امثال آن، این حالت دست می‌دهد. ١٤-حفاری بر عکس- بیست فرانسوی- سرباز. ۱۵-پارچه‌ای که از الیاف گیاهی می‌بافند.- به اختصار سخن گفتن- سرگردان.

طرحی نو

بقیه از صفحه اول

دلیل ناچار هستند که با تکیه بر قدرت آمریکا و ورود او به منطقه خویشتن را حفظ نمایند. این رهبران نیز بعلت عدم اعتماد و اتکا بمردم و نیروی لایزالی که از ایمان مردم بر می‌خیزد، بدریوزگی بر آستان بیگانگان نشسته‌اند و بجای برخوردی اسلامی با ملت خود که تضمین کننده واقعی بقاء آنان هستند، کورکورانه چشم برهم نهاده و دهان گشوده‌اند تا بمیل بیگانه بگویند و بنویسند و دست کمک به دست پروردگان ابرقدرتها بدهند. آیا اینان از عاقبت کار خویش نمی‌ترسند؟ آیا تصور کرده‌اند روزی نخواهد رسید که با پیروزی قاطع لشکریان اسلام در جبهه‌های نبرد کفر علیه باطل مردم این کشورها بالاخره شجاعت پرسیدن این سئوال را از دولتهایشان خواهند یافت که چرا کافران را بدوستی گرفتید و ضربه برپیکر انقلاب اسلامی فرود می‌آورید؟ آیا در آن هنگام پاسخی خواهند داشت؟ کشورهای منطقه بهتر است قدری دورتر را بنگرند و نگاهی به افق آینده بیاندازند. آنها چرا چشم و گوش بسته خویشتن را بدست آمریکا سپرده‌اند؟ مگر آمریکا بارها و بارها نشان نداده است که دوستی‌اش تا مادامی است که منفعتش ایجاب میکند؟ آیا بهمین زودی داستان سقوط شاه خائن را فراموش کردند؟ نوکری که ۵۰ سال بهمراه پدرش چکمه اجانب را لیسید، عاقبت جز عذاب دنیا و آخرت طرفی نبستند.

انقلاب اسلامی ما ناجی انسانها از بندگی غیر خداست و دوست دارد که منطقه خویش را از لوث سلطه بیگانگان پاک ببیند چرا که حضور اینان جز مایه فلاکت و بیچارگی برای ملت‌های محروم چیزی بهمراه ندارد. «آقای عربستان ، تو دوست نداری آقای خودباشی؟ باید تمام عمر نوکر باقی بمانی؟

دولت ما و مردم ما بنابروظیفه اسلامی خویش تمام تلاش خود را خواهند کرد که از افتادن کشورهای مسلمان در این تارعنکبوت گسترده مانع شده و مکرهای پی‌درپی دشمن برملا کنند و تارهای این دام را از هم بگسلد چرا که خود را در برابر مردم مسلمان این کشورها و آتیه برادران اسلامی خویش مسئول می‌داند.

وزیر امور خارجه کشورمان به صحرای غربی عزیمت کرد

دکتر علی اکبر ولایتی وزیرامورخارجه جمهوری اسلامی ایران پس ازیک دیدار رسمی سه روزه از لیبی صبح دیروز طرابلس را به قصدجمهوری دمکراتیک عربی صحراترک کرد.

بگزارش خبرنگار اعزامی خبرگزاری جمهوری اسلامی دکترولایتی درفرودگاه طرابلس از سوی عبدالعاطی العبیدی وزیر امورخارجه لیبی و مسئولان بلندپایه این کشوربدرقه شد.

وی پیش از عزیمت به صحرای غربی درگفتگویی با خبرنگار ما سفرخود به لیبی را درجهت گسترش و توسعه روابط بین دوکشور پربار و مفیددانست و گفت درمذاکرات با مسئولین لیبیایی علاوه بر بررسی مسائل مختلف فرهنگی، بازرگانی، اقتصادی و صنعتی بین دوکشور باردیگر مخالفت جمهوری اسلامی ایران باتشکیل کنفرانس غیرمتعهدهادربغداد اعلام شد.

وزیرامورخارجه کشورمان ضمن اشاره به توطئه دشمنان علیه مسلمانان تشکیل یک صف واحد دربرابر کفرجهانی درجهت مبارزه با رژیم اشغالگرقدس را خواستارشد و گفت: مسئله فلسطین مهمترین بخش استراتژیک سیاست خارجی ماست و ما با کسانی که به آرمان فلسطین و اسلام خیانت می‌کنند دیده دشمن نگاه کرده وازموضع کشورهای جبهه پایداری که به مقابله با رژیم صهیونیستی ایستاده‌اند پشتیبانی می‌کنیم.

دکترولایتی درپایان گفت آمریکا پس از پیروزی انقلاب اسلامی برای بازداشتن ایران از ایفای نقش طبیعی خود، همواره درصدد توطئه علیه کشورما برآمده و همچنانکه به اطلاع برادران لیبیایی خودنیز رساندیم یکی از مهمترین علل تجاوزعراق به کشورمانیز درارابطه با پشتیبانی جمهوری اسلامی ایران از مواضع جبهه پایداری صورت گرفته است. یادآورمیشود وزیر امورخارجه کشورمان پس از دیدار از صحرای غربی عازم موریتانی خواهدشد.

ارسال کمک

نوکنده خبرنگار جمهوری اسلامی- مردم مسلمان حزب‌الله نوکنده بار دیگر کمک‌های نقدی خود را به عزیزان جبهه‌های جنگ اهداء نموده‌اند و این بار مبلغ ۱۲۰/۰۰۰ ریال به این امر اختصاص یافت.

دو هیئت انگلیسی و فرانسوی...

بقیه از صفحه اول

درخواست امارات متحده از دوستان اسرائیل

در همین حال رئیس امارات متحده عربی در ملاقات با کلود شیسون وزیر روابط خارجی فرانسه از کشور متبوع وی خواهش کرد بین متجاوز وقربانی در مناقشه خاورمیانه تفاوت قائل شود. وزیر خارجهٔ فرانسه سرگرم دیدار از امارات متحده عربی است. شیسون ورئیس امارات متحده عربی در این ملاقات همچنین امنیت خلیج فارس و موضوع شورای همکاری خلیج وپیوندهای متقابل میان دو کشور را مورد بررسی قرار دادند

شیخ زاید در این ملاقات از کلود شیسون خواست فرانسه از حقوق عادلانه مردم فلسطین برای ایجاد یک کشور مستقل در سرزمین خود حمایت کند. بعلاوه ولیعهد و وزیر دفاع امارات متحده عربی از کلود شیسون وزیر روابط خارجی فرانسه خواست در پیدا کردن راه حلی برای مسئله فلسطین تشریک مساعی کند. لازم بتذکر است حکومت سوسیالیست فرانسه یکی از دوستان نزدیک اسرائیل بشمار میرود. از سوی دیگر روزنامهٔ الخلیج تحت عنوان «شی سون دو دوزه بازی» می‌نویسد به هنگام دیدار وزیر روابط خارجی فرانسه به امارات، پاریس خود را هوادار آرمان عرب می‌داند لکن بهنگام دیدار با دشمن نظرش کاملا دگرگون میگردد. الخلیج میافزاید شی‌سون بخوبی میداند که سلاحهای فرانسوی فروخته شده به اسرائیل برای نابودی اعراب بکار رفته وبه این کشور کمک میکند تا به تهاجمات علیه سرزمینهای عرب ادامه دهد. روزنامه البیان نیز به انتقادات اخیر شی‌سون از مطبوعات عرب اشاره کرده و مینویسد بحکومت رسیدن سوسیالیستها در فرانسه با شرکت این کشور در نیروی چند ملیتی صحرای سینا ورای سازمان ملل دربارهٔ الحاق بلندیهای جولان مقارن وهمزمان شده است.

آمریکا بخاطر منافعش ...

بقیه از صفحه اول

یونایتدپرس از بیت المقدس گزارش داد ریچارد فربنکس فرستاده آمریکائی با مناخیم بگین نخست وزیر اسرائیل ملاقات کرد و گفت پیشرفتهائی در حمل مسائل مربوط به مذاکرات خود مختاری فلسطینی‌ها بدست آمده است.

فربنکس که در ماه جاری بعنوان نمایندهٔ آمریکا برای حل اختلافات مربوط به مذاکرات خود مختاری تعیین شد گفت در حدود ده روز دیگر اجلاسی با شرکت کارشناسان مصر و اسرائیل در قاهره تشکیل خواهد شد این اولین دیدار هیئتهای دو طرف پس از شش هفته خواهد بود.

آمریکا علنا حمایت نخواهد کرد!

در همین حال خبرگزاری یونایتدپرس از واشنگتن گزارش داد سناتور چارلز پرسی رئیس کمیتهٔ روابط خارجی سنای آمریکا گفت از حملات احتمالی اسرائیل به لبنان نگران است پرسی گفت از گزارشهای در مورد اینکه اسرائیل قصد دارد دست به حمله مهمی به لبنان بزند بسیار نگرانست و افزود چنین اقدامی قابل توجیه نخواهد بود به منافع آمریکا در منطقه بشدت لطمه خواهد زد.

وی افزود اسرائیل با توسعهٔ آتش بس بیشتر به هدف خود خواهد رسید تا با حمله نظامی که باعث تلفات غیرنظامیان میشود و عملیات نظامی را افزایش میدهد.

پرسی گفت وقت آن رسیده که اسرائیل در باید آمریکا در خاورمیانه منافع خویش را داراست که باید آنرا حفظ کند و نمیتواند از هر کاری که اسرائیل میکند ، علناً حمایت کند.

آگهی دعوت شرکتهای پیمانکاری به مناقصه بین المللی

سازمان بنادر و کشتیرانی در نظر دارد پروژه ای بامشخصات اصلی زیر را بمناقصه بگذارد:
کل مبلغ برآورد: تاسیسات بندری قشم یک میلیارد و سیصد و پنجاه میلیون ریال تاسیسات بندری جاسک یک میلیارد و دویست و بیستوپنج میلیون ریال تعمیر و توسعه بندر لنگه هفتصد و شصت میلیون ریال جمع کل سه میلیارد و سیصد و شصت میلیون ریال که پیشنهاد دهنده برای هریک جدا یاهر سه با هم پیشنهاد خواهند داد.

موضوع و شرح مختصر از نوع عملیات تاسیسات بندری قشم شامل:
یکصد و سی متر اسکله با شمعهای فولادی بوزن تقریبی پانصد تن و عرشه بتن مسلح و دو شاخه موجشکن مجموعاً بطول هزار و دویست متر و حجم تقریبی سنگ چهارصد و سی هزار متر مکعب یک واریانت قشم بدون لایروبی و واریانت دیگر دارای چهارصد و چهل هزار متر مکعب لایروبی میباشد.

تاسیسات بندری جاسک شامل: یکصد و سی متر اسکله با شمعهای فولادی بوزن تقریبی پانصد تن و عرشه بتن مسلح که در انتهای یک شاخه موجشکن بطول ششصد متر واقع است.
تاسیسات بندری لنگه شامل: اسکله ای بطول دویست و پنج متر از بلوک پیش ساخته بتنی بحجم کل تقریبی هفت هزار متر مکعب و اطاله موجشکن بطول ۷۵ متر و تعمیر قسمتهائی از موجشکن حجم سنگ موجشکن بطور تقریبی چهل هزار متر معکب میباشد و لایروبی حوضچه جلوی اسکله به حجم تقریبی چهار صد هزار متر مکعب میباشد تاسیسات جنبی هر سه بندر از قبیل ترمینال مسافری و انبار سرپوشیده و ساختمان اداری و مسکونی و منبع آب و شبکه آب و برق را شامل میشود.

محل کار: جزیره قشم و شهر جاسک و لنگه میباشد.
از کلیه شرکتهای پیمانکاری داوطلب مناقصه فوق که حائز شرایط زیر میباشند تقاضا میشود حداکثر ظرف ده روز اداری از تاریخ نشر این آگهی برای دریافت فرمی که طی آن سئوالاتی در مورد وضع و مشخصات شرکت داوطلب مناقصه و شرکاء سهامداران آن مطرح شده است به سازمان بنادر و کشتیرانی واقع در خیابان انقلاب بین چهار راه ویلا و کالج شماره ۷۵۱ دفتر واحد اجرائی مراجعه نمایند فرم مذکور باید حداکثر ظرف مدت هفت روز اداری تکمیل و عودت داده شود.
شرایط شرکت در مناقصه عبارتست از:
۱-شرکت پیمانکاری متقاضی دعوت بمناقصه بمنظور انجام عملیات موضوع کار فوق بثبت رسیده و شرکت سهامی خاص بوده و کلیه سهامداران آن ضمن داشتن تخصصهای مورد نیاز شرکت مشروح در بند شش آگهی بطور تمام وقت در شرکت شاغل باشند.
۲-شرکت یا مدیران و شرکاء آن مشمول ممنوعیت مقرر در اصل ۱٤۱ قانون اساسی جمهوری اسلامی ایران و قانون منع مداخله کارکنان دولت در معاملات دولتی مصوب دیماه ۱۳۳۷ نباشند.
۳-اشخاصی که بنحوی از انحاء در رابطه با اجرای اصل ٤۹ قانون اساسی جمهوری اسلامی ایران محکومیت یافته و هنوز در دوران محرومیتی که قانون تعیین کرده بسرمیبرند در شرکت متقاضی دعوت سهامدار نباشند.

شرکت متقاضی دعوت حداکثر یک کار در دست اجرا داشته و بیش از پنجاه درصد مبلغ آنرا انجام داده باشد و نیز در صورت انتخاب شدن برای دعوت بمناقصه بتواند موافقت کتبی دستگاه اجرائی مربوطه برای قبول کار جدید را ارائه دهد.
۵-شرکت متقاضی دعوت باین مناقصه نباید قبلاً در رشته کار دیگری که با استفاده از آئیننامه جدیدمصوب هیئت وزیران مناقصه گزاری شده است تعیین صلاحیت شده و در مناقصه شرکت نموده باشد.

٦-تعداد سهامداران و اعضاء هیئت مدیره و مدیرعامل شرکت و میزان سهام و تجربه و تحصیلات آنان برابر گروه ٤ رشته اسکله و بندر سازی باید بترتیب مشروح زیر باشد:

تخصص	مدرک‌تحصیلی	سابقه‌کار	حداقل‌تعداد	حداقل‌سهام	حداکثرسهام
۱-مهندس راه و ساختمان	لیسانس	پانزده سال	یکنفر	چهاردهدرصد	بیست درصد
۲-مهندس راه و ساختمان	لیسانس	ده سال	یکنفر	یازده درصد	هفده درصد
۳-مهندس راه و ساختمان	لیسانس	پنج سال	دو نفر	نه درصد	چهارده درصد
٤-کارشناس‌امورمالی‌لیسانس	ده سال	یکنفر	ده درصد	چهارده درصد	
۵-تکنیسین راه و ساختمان	فوق دیپلم	ده سال	دو نفر	هشت درصد	دوازده درصد
٦-تکنیسین راه و ساختمان	فوق دیپلم	پنج سال	یکنفر	شش درصد	ده درصد
۷-دیپلم متوسطه	دیپلم متوسطه	ده سال	یکنفر	پنج درصد	هفت درصد

تعداد اعضاء هیئت مدیره ۵ نفر حداقل سرمایه ۸۰۰۰/۰۰۰ ریال مدیرعامل باید مهندس راه و ساختمان با ۱۵ سال سابقه کار باشد.
۷-سایر شرایط برابر مقررات آئیننامه جدید مصوب جلسه مورخ ٦۰/۲/۳۰ هیئت وزیران خواهد بود.
۸-پرسشنامه ومدارک مربوط توسط کمیسیون رسیدگی بر صلاحیت شرکتها بررسی و شرکتهای واجد شرایط به مناقصه دعوت خواهند شد.
۹-ارسال فرم تکمیل شده و مدارک آن هیچ تعهدی را برای دعوت شرکت متقاضی به مناقصه برای سازمان بنادر و کشتیرانی ایجاد نمیکند.

سازمان بنادر و کشتیرانی

«بنام خدا»

صداوسیمای جمهوری اسلامی ایران

۳۱٦۷٤ م- الف

آگهی دعوت شرکتهای پیمانکاری به مناقصه

امورساختمان وتأسیسات صداوسیمای جمهوری اسلامی ایران درنظر دارد پروژه‌ای بامشخصات اصلی زیررابمناقصه بگذارد:
کل مبلغ برآوردکار: حدود چهارصدوبیست میلیون ریال
موضوع وشرح خیلی مختصر ازنوع عملیات : اجرای ساختمان توسعه مرکز اصفهان
محل کار: اصفهان مرکز استان اصفهان
ازکلیه شرکتهای پیمانکاری داوطلب مناقصه فوق که حائز شرایط زیر میباشند تقاضا میشود حداکثر ظرف مدت۵ روز اداری ازتاریخ نشراین آگهی برای دریافت فرمی که طی آن سئوالاتی درمورد وضع ومشخصات شرکت داوطلب مناقصه وشرکاء وسهامداران آن مطرح شده است به امورساختمان و تأسیسات این سازمان واقع درتهران تقاطع خیابانهای دکترفاطمی وکارگر طبقه پنجم مراجعه نمایند. فرم مذکور ظرف مدت ۵ روز اداری تکمیل وعودت داده شود.

شرایط شرکت درمناقصه عبارت از:
۱- شرکت پیمانکاری متقاضی دعوت بمناقصه بمنظور انجام عملیات موضوع کارفوق به ثبت رسیده و کلیه سهامداران آن ضمن داشتن تخصصهای مورد نیاز شرکت مشروح دربندهای بعدی آگهی بطور تمام وقت درشرکت شاغل باشند.
۲- شرکت با مدیران و شرکاء آن مشمول ممنوعیت مقرر دراصل ۱٤۱ قانون اساسی جمهوری اسلامی ایران و قانون منع مداخله کارکنان دولت درمعاملات دولتی مصوب دیماه سال ۱۳۳۷ نباشند.
۳- اشخاصی که بنحوی ازانحاء در رابطه باجرای اصل٤۹ قانون اساسی جمهوری اسلامی ایران محکومیت یافته وهنوز در دوران مدت محرومیتی که قانون تعیین کرده بسرمیبرند درشرکت متقاضی دعوت ، سهامدارنباشند.
٤- شرکت متقاضی دعوت حداکثر یک کاردردست اجراداشته وبیش از ۵۰٪ مبلغ برآورد انجام داده باشدونیز درصورت انتخاب شدن برای دعوت بمناقصه بتواند موافقت کتبی دستگاه اجرائی مربوط برای قبول کارجدید راارائه دهد.
۵- شرکت متقاضی دعوت باین مناقصه نباید قبلاً دررشته کاردیگری که با استفاده ازآئین‌نامه جدید مصوب هیئت وزیران مناقصه گزاری شده است تعیین صلاحیت شده و درمناقصه شرکت نموده باشد.
٦- تعداد سهامداران و اعضاء هیئت مدیره و مدیرعامل شرکت ومیزان سهام وتجربه وتحصیلات آنان باید حداقل به ترتیب مشروح زیرباشد.

مدیرعامل مهندس ساختمان باتحصیلات لیسانس و سابقه کارده سال یکنفر
عضو مهندس ساختمان باتحصیلات لیسانس و سابقه کار پنج سال یکنفر
عضو تکنیسین ساختمان باتحصیلات فوق دیپلم و سابقه کار ده سال یکنفر
عضو تکنیسین ساختمان باتحصیلات فوق دیپلم وسابقه کارپنج سال دونفر
عضو دیپلم متوسطه وسابقه کار ده سال یکنفر
سرمایه شرکت باید حداقل ٤۲۰۰۰۰۰ ریال باشد و ضمناً شرکت باید دارای حداقل ۲۲٦۱ امتیاز باشد.
۷- سایرشرایط برابر ضوابط مقررات آئین نامه جدید مصوب جلسه مورخ ٦۰/۲/۳۰ هیئت وزیران خواهد بود که همراه فرم اخذ اطلاعات از پیمانکار به داوطلبان تحویل خواهد شد.
۸- پرسش‌نامه و مدارک مربوط توسط کمیسیون رسیدگی به صلاحیت شرکتها بررسی وشرکتهای واجد شرایط بمناقصه دعوت خواهند شد.
۹- ارسال فرم تکمیل شده ومدارک آن هیچ تعهدی رابرای دعوت شرکت متقاضی بمناقصه برای امورساختمان وتأسیسات صداوسیمای جمهوری اسلامی ایران ایجاد نمیکند.

آگهی دعوت شرکتهای پیمانکاری به مناقصه

سازمان بنادر و کشتیرانی درنظر دارد پروژه‌ای با مشخصات اصلی زیر را به مناقصه بگذارد:
کل مبلغ برآورد کار: سیصدو هشتاد و یک میلیون ریال
موضوع و شرح مختصر از نوع عملیات: احداث اسکله‌ای بطول یکصدو سی متر در داخل خور هریک از شهرهای گناوه و دیلم از دیواره بتن مسلح و روی شمعهای فولادی و تاسیسات جنبی از قبیل ساختمان اداری و مسکونی منبع آب و شبکه آبرسانی و برق و محوطه سازی شامل لایروبی جلوی اسکله به حجم سی هزار متر مکعب برای گناوه و سی و پنجهزار متر مکعب برای دیلم خواهد بود.

از کلیه شرکتهای پیمانکاری داوطلب مناقصه فوق که حائز شرایط زیر میباشند تقاضا میشود حداکثر ظرف ده روز اداری از تاریخ نشر این آگهی برای دریافت فرمی که طی آن سئوالاتی در مورد وضع و مشخصات شرکت داوطلب مناقصه و شرکاء و سهامداران آن مطرح شده است به سازمان بنادر و کشتیرانی واقع در خیابان انقلاب بین چهار راه ویلا و کالج شماره ۷۵۱ دفتر واحد اجرائی مراجعه نمایند. فرم مذکور باید حداکثر ظرف مدت هفت روز اداری تکمیل و عودت داده شود.

شرایط شرکت در مناقصه عبارت است از:
۱- شرکت پیمانکاری متقاضی دعوت به مناقصه بمنظور انجام عملیات موضوع کار فوق به ثبت رسیده و شرکت سهامی خاص بوده و کلیه سهامداران آن ضمن داشتن تخصصهای مورد نیاز شرکت مشروح در بند ٦ آگهی بطور تمام وقت در شرکت شاغل باشند.
۲- شرکت یا مدیران و شرکاء آن مشمول ممنوعیت مقرر در اصل ۱٤۱ قانون اساسی جمهوری اسلامی ایران و قانون منع مداخله کارکنان دولت در معاملات دولتی مصوب دیماه ۱۳۳۷ نباشند.
۳- اشخاصی که به نحوی از انحاء در رابطه با اجرای اصل ٤۹ قانون اساسی جمهوری اسلامی ایران محکومیت یافته و هنوز در دوران مدت محرومیتی که قانون تعیین کرده بسر میبرند در شرکت متقاضی دعوت سهامدار نباشند.
٤- شرکت متقاضی دعوت حداکثر یک کار دردست اجرا داشته و بیش از پنجاه درصد مبلغ آنراانجام داده باشد و نیز درصورت انتخاب شدن برای دعوت بمناقصه بتواند موافقت کتبی دستگاه اجرائی مربوط برای قبول کار جدید را ارائه دهد.
۵- شرکت متقاضی دعوت باین مناقصه نباید قبلاً در رشته کار دیگری که با استفاده از آئیننامه جدید مصوب هیئت وزیران مناقصه گزاری شده است تعیین صلاحیت شده و در مناقصه شرکت نموده باشد.
٦- تعداد سهامداران و اعضاء هیئت مدیره و مدیرعامل شرکت و میزان سهام و تجربه و تحصیلات آنان باید به ترتیب مشروح زیر باشد:(گروه دو رشته اسکله و بندرسازی)

تخصص	مدرک‌تحصیلی	سابقه‌کار	حداقل‌تعداد	حداقل‌سهام	حداکثرسهام
۱-مهندس‌راه‌وساختمان	لیسانس	پانزده سال	یکنفر	بیست درصد	سی درصد
۲- مهندس‌راه‌وساختمان	لیسانس	پانزده سال	یکنفر	هیجده‌درصد	بیستوپنج‌درصد
۳-تکنیسین‌راه‌وساختمان	فوق دیپلم	ده سال	دونفر	دوازده‌درصد	نوزده‌درصد
٤- " " " "	" "	پنجسال	"	ده درصد	پانزده درصد
۵-دیپلم‌متوسطه	دیپلم‌متوسطه	ده سال	یکنفر	هشت درصد	دوازده درصد

حداقل سرمایه شرکت چهار میلیارد ریال حداقل تعداد اعضاء هیئت مدیره ۳ نفر و مدیرعامل باید مهندس راه و ساختمان با ده سال سابقه کار باشد.
۷- سایر شرایط برابر ضوابط مقررات آئیننامه جدید مصوب جلسه مورخ ٦۰/۲/۳۰ هیئت وزیران خواهد بود.
۸- پرسشنامه و مدارک مربوطه توسط کمیسیون رسیدگی به صلاحیت شرکتها بررسی و شرکتهای واجد شرایط بمناقصه دعوت خواهند شد.
۹- ارسال فرم تکمیل شده و مدارک آن هیچ تعهدی را برای دعوت شرکت متقاضی به مناقصه برای سازمان بنادر و کشتیرانی ایجاد نمیکند.

سازمان بنادر و کشتیرانی

۳۱۸۲۲ م- الف

پاسخ سئوالات سیاسی شما

س- دیریاسین در کجا قرار دارد و علت معروف شدن آن چیست؟

ج- دیریاسین نام دهکده‌ای است که در فلسطین اشغالی واقع است. اهالی این دهکده که برخلاف آبادیهای اطرافش همگی از اعراب فلسطینی بودند، در سال ۱۹٤۸ توسط دو گروه تروریستی-دولتی صهیونیستها قتل عام شدند. گرچه ازسوی مقامات رژیم اشغالگر قدس و پس از افشای قتل عام دلایل ضد و نقیض بر این جنایت وحشیانه ذکر شد ولی علت اصلی کشتار مردم دیریاسین ایجاد ارعاب و تشدید خفقان بود و با آشکار شدن این اقدام وحشیانه، صهیونیستها سخت به دست و پا افتادند. قتل عام مردم دیریاسین هنگامی صورت گرفت که اکثریت مردم آن و جوانان دهکده در مزارع یا شهر مشغول کار بودند و بدینترتیب قربانیان جنایت مزدوران رژیم صهیونیستی جز زنان و کودکان و پیرمردان نبودند. حمله تروریستها در عصر روز نهم آوریل صورت گرفت و مزدورانی که در این عملیات! شرکت داشتند، همگی از دو گروه«یهودی ایرگون زوای لئومی»و«دسته اشترن» بودند. فرمانده این مزدوران باحتمال زیاد«مناخیم بگین» نخست وزیر فعلی رژیم صهیونیسم بوده است و طی این قتل عام ۲۵۰ نفر از اهالی بیدفاع دهکده، کشته شدند.

عمق این جنایت بحدی بود که دنیا را تکان داد. دریدن شکم زن ها و سر بریدن بچه ها در جلوی چشمان بهت زده مادران ویا آتش زدن کودکان از کارهای عادی این خون آشامان بوده است. در نتیجه این رفتار سبعانه اشغالگران، از سوی جمعیت صلیب سرخ بین المللی نماینده ای برای بررسی این فاجعه به دیریاسین فرستاده شد ولی صهیونیستها یکروز تاریخ بازدید این نماینده را بتعویق انداختند و در این مدت تا آنجا که توانستند آثار جنایت بیشرمانه شان را محو کردند. صد و پنجاه نفر از کشته شدگان را در چاهی ریختند و در آن را بستند.

در حین بازدید، نماینده صلیب سرخ و دیدار خرابه‌ها و ویرانه‌هائی که از سوختن خانه‌ها بوجود آمده بود و اجساد و اعضاء قطع شده اعراب فلسطینی، تصادفاً این چاه کشف شد و همه جسدها را که توسط مزدوران مثله شده بود، از چاه بیرون آوردند. در میان اجساد طفل ٦ ساله‌ای پیدا شد که هنوز زنده بود.

صهیونیست‌ها با تهدید نماینده صلیب سرخ که سخت تحت تاثیر واقع شده بود، مانع انتشار گزارش شهود حادثه توسط وی شدند و او در گزارش خود فقط نوشت که«وضع این دهکده خیلی وحشتبار بود».

مردم دیریاسین هیچ گاه عملی که صهیونیست‌ها را به چنین عملی تحریک نماید، انجام نداده بودند ولی متجاوزین پس از این جنایت برای سرپوش گذاشتن برشدت سفاکی‌شان مطالبی مبنی برآنکه دیریاسین آشیانه اعراب مسلح بوده، شایع کردند ولی این امر عملاً ناممکن بود زیرا این محل کاملاً در محاصره بخش‌های یهودی‌نشین قرار داشته است. مردم این دهکده بانوعی موافقت ماهها در کنار اشغالگران بآرامی زندگی می‌کردند و حتی بگفته یکی از روزنامه‌های وابسته به صهیونیست‌ها چند چریک عرب را از خود رانده بود تا مبادا زنان و کودکان بیدفاع گرفتار خشم اهریمنی اشغالگران شوند. همچنین این دهکده تنها منطقه اورشلیم بوده که از آن خطری صهیونیست‌ها را تهدید نمی‌کرده است.

درباره این جنایت مطالب زیادی توسط مزدوران گفته شده، از جمله اینکه گفته‌اند، قتل عام دیریاسین به انتقام حمله چریکهای فلسطینی به «اسکورتی» صورت گرفته (حمله‌ای که پنج روز قبل انجام یافته بود) و گاهی گفته‌اند که سربازان رژیم صهیونیسم هنگام نزدیک شدن به دهکده با گروهی چریک فلسطینی روبرو شده‌اند گرچه ممکن است این مطلب صحیح باشد ولی مسلم آنست که این چریک‌ها هیچکدام از مردم این دهکده نبوده‌اند و با دهکده نیز ارتباطی نداشته‌اند. نکته‌ای که در کنار ادعاهای صهیونیست‌ها باید برآن دقت داشت اینکه، در هنگام حمله مزدوران اکثر مردان دیریاسین در شهر یا مزرعه بوده‌اند و اینچنین همه توجیهات مزدوران جز بهانه‌ای بیش نیست و همانطور که گفتیم علت اصلی این جنایت ددمنشانه ایجاد ارعاب و خفقان بوده است.

شرکت تعاونی مسافربری- مینی بوس‌رانی تهران غرب به اطلاع هموطنان عزیز می‌رساند.

با همیاری هموطنان عزیز جهت خدمت همه روزه از ساعت ۵صبح الی ۹شب جهت شهرستانهای چالوس، رشت‌وغرب‌کشور(همدان،قزوین،باختران،تبریز،میانه‌و **طالقان** بطور(دربست)آماده می‌باشد.
آدرس میدان آزادی ترمینال غرب ضلع شمالی
تلفن ۹٤۲۰۷۲

«توجه»«توجه»

«دایره فروش گروه صنعتی بلا»
کفش بلا در خدمت امت انقلابی ایران
گروه صنعتی بلا مفتخر است که در طلیعه چهارمین بهارآزادی به کمک نهادهای انقلابی، مؤسسات خیریه، کارخانجات، مدارس و سایر ارگانها شتافته تا گروهی از محصولات خود را با قیمت مناسب در اختیار آنان قراردهد.
متقاضیان میتوانند بآدرس تهران، چهارراه گلوبندک ساختمان بلا دفترمرکزی بلا یا تلفن ۵۲۰۷۳۳ تماس حاصل نمایند.
گروه صنعتی بلا

جمهوری اسلامی

ارگان حزب جمهوری اسلامی

صفحه ۱۲

روزنامه سیاسی- اجتماعی صبح

صاحب امتیاز- سیدعلی خامنه‌ای

یکشنبه ۲ اسفند ماه ۱۳۶۰-۲۶ ربیع الثانی ۱۴۰۲-۲۱ فوریه ۱۹۸۲- شماره ۷۹۱- سال سوم

منطقه پستی ۱۱- خیابان سعدی جنوبی- شماره ۵۷۱- صندوق پستی ۲۱۳۰- تلفن ۳۰۲۰۱۸-۳۰۲۰۱۴-۳۰۴۷۴۳-۳۰۲۰۰۴

ساعات شرعی

اذان ظهر- امروز ساعت ۱۲ و ۱۷ دقیقه و ۵۹ ثانیه
غروب آفتاب - ساعت ۱۷ و ۵۱ دقیقه و ۲۶ ثانیه
اذان مغرب- امشب ساعت ۱۸ و ۱۱ دقیقه و ۴۰ ثانیه
اذان صبح- فردا ساعت ۵ و ۱۱ دقیقه و ۴۷ ثانیه
طلوع آفتاب - فردا ساعت ۶ و ۴۳ دقیقه و ۳۸ ثانیه

استخراج از مرکز تقویم دانشگاه تهران

۲۷- پیغمبر اکرم(ص) می‌فرمایند:

ملایمت مایهٔ میمنت است وخشونت مایهٔ شئامت و همینکه خداوند برای اهل خانه‌ای نیکی خواهد، آنهارا با ملایمت قرین کند، زیرا ملایمت درهرچه باشد آن را زینت میدهد وخشونت درهرچه باشد آن را خوارمی‌سازد.

امروز، دربستر تاریخ

یکشنبه ۲ اسفند= ۲۶ ربیع‌الثانی=۲۱ فوریه

۲۶ ربیع‌الثانی ۴۶۵ ه.ق (۱۰۷۲م): عین‌الزمان قطان مروزی، ریاضیدان و فیلسوف شهیر اسلامی، در مرو متولد شد.

قطان که بخارائی الاصل بود، در مرو میزیست و سرانجام در فتنه غزان بدست آنان کشته شد. او در طب، ریاضیات، فلسفه، ادبیات و علوم دینی استاد و سرآمد همگنان و معاصران خود بود و تحصیلات علمی خویشرا نزد لوگری دانشمند معروف به پایان رسانید.

قطان مروزی که بیشتر بطبابت علاقه داشت، در مرود کانی براه انداخت و در آن بطبابت عملی مشغول شد. او آثار زیادی نوشته است که مهمترین اثر او در ریاضی، «کیهان شناخت» است

قطان در سال ۵۴۸ ه.ق (۱۱۵۳م) در مرو کشته شد.

۲۱ فوریه ۱۹۲۱ م(۱۳۴۰ ه.ق): ملت مصر در نتیجه قیامهای پی‌درپی خویش علیه سلطه استعماری انگلیس سرانجام آزاد شد و استقلال کامل یافت. ولی ۲۵ روز بعد فؤاد اول، دست‌آموز استعمار انگلیس بصورت تحمیلی بر دوش ملت مسلمان مصر، بپادشاهی منصوب شد و او در قبال این امتیاز به انگلیس‌ها قول دادتا امنیت ارتباط دفاعی انگلیس و سودان را تامین کند.

ناگفته نگذریم که پیش از این تاریخ کشور مصر آزادی داخلی داشت و در سیاست خارجی، اقتصاد و نظامی تابع انگلیس بود اما ملت مسلمان برای کسب استقلال کامل بمبارزات خویش ادامه داد تا سرانجام کاملاً مستقل شد ولی طاغوت خائن مصر نقش ارباب را بعهده گرفت.

۲۱ فوریه ۱۹۴۵ م(۱۳۶۵ه.ق): آخرین کنفرانس سیاسی پیش از پایان جنگ دوم جهانی با شرکت رئیس جمهوری آمریکا، پادشاه مصر و پادشاه حبشه پادشاه سعودی در قاهره آغاز بکار کرد.

در این کنفرانس مسایل مهم سیاسی روز مورد مذاکره و توافق قرار گرفت.

۲۱ فوریه ۱۹۶۵م(۱۳۸۵ ه.ق): مالکوم ایکس، یکی از برجسته‌ترین رهبران جنبش مسلمانان سیاهپوست آمریکا، در نیویورک، بدست عمال سازمان جهنمی «سیا» به شهادت رسید. ایکس که نام اصلی‌اش «مالکوم لیتل» و نامی که بعد از مسلمان شدن برگزیده «مالک شباز»، بود، بعلت داشتن موهای حنائی رنگ «سرخ بزرگ» لقب گرفته بود.

مالکوم ایکس در ۱۹ مه ۱۹۲۵ در اوهامای نیراسکا بدنیا آمده بود و در شهر لنسینگ (میشیگان) بزرگ شده بود.

او درحالیکه در جوانی منادی «ناسیونالیسم سیاه» و مبلغ «بازگشت بافریقا»ی گاروی بود، در اواخر عمر با درک اسلام اصیل در مواعظ و سخنرانی‌های خویش از «برادری جهانی» و گرایش باسلام اصیل تاکید میورزید.

مالکوم ایکس برای مستضعفان جهان یک قهرمان انسانیت سیاه بود.

۲ اسفند ۱۳۵۷ ه.ش (۱۳۹۹ه.ق): نیروهای انقلابی مسلمان در تدارک تشکیل سپاه پاسداران انقلاب اسلامی برآمدند.

۲ اسفند ۱۳۵۸ ه.ش (۱۴۰۰ ه.ق): حضرت امام خمینی رهبر انقلاب اسلامی و بنیانگذار جمهوری اسلامی ایران، در پیامی در رابطه با هفته بسیج از همه مردم خواستند تا تعلیمات و تمرینات چریکی و پارتیزانی را فراگیرند.

نرخ خرید و فروش ارز به ریال

۱۳۶۰/۱۲/۲

نوع ارز	رسمی خرید	رسمی فروش	خرید	غیررسمی فروش	فروش بمسافرین
دلار کانادا	۶۶/۱۵	۶۷/۳۰	۷۴/۱۰	۷۴/۶۰	۹۵/۶۰
دلار استرالیا	۸۷/۲۱	۸۸/۳۵	۹۶/۴۰	۹۸/۲۵	۱۲۵/۹۵
لیره‌انگلیس	۱۴۹/۷۱	۱۵۲/۰۵	۱۶۴/۸۰	۱۶۷/۸۰	۲۱۵/۱۵
مارک‌آلمان‌غربی	۳۴/۱۴	۳۴/۹۵	۳۷/۴۰	۳۸/۲۰	۴۹/۱۰
فرانک سوئیس	۴۲/۸۹	۴۳/۴۹	۴۷/۱۵	۴۷/۹۵	۶۱/۵۰
فرانک فرانسه	۱۳/۴۲	۱۳/۶۶	۱۴/۷۵	۱۵/۱۰	۱۹/۴۰
صدفرانک بلژیک	۱۹۹/۹۲	۲۰۳/۴۳	۲۲۰/۹۵	۲۲۵/۹۵	۲۸۹/۷۰
صدلیر ایتالیا	۶/۳۷	۶/۴۹	۷/۱۰	۷/۳۰	۹/۲۰
فلورن هلند	۳۴/۰۹	۳۱/۶۰	۳۴/۳۵	۳۵/۱۵	۴۵/۲۰
کرون سوئد	۱۳/۹۸	۱۴/۲۲	۱۵/۶۵	۱۶/۰۰	۲۰/۴۵
کرون نروژ	۱۳/۵۵	۱۳/۷۶	۱۵/۱۵	۱۵/۵۰	۱۹/۷۵
کرون دانمارک	۱۰/۸۲	۱۱/۰۰	۱۲/۱۰	۱۲/۴۵	۱۵/۹۵
شیلینگ اتریش	۴/۸۶	۴/۹۴	۵/۵۰	۵/۶۰	۶/۰۰
صد ین ژاپن	۳۴/۵۰	۳۴/۷۰	۳۷/۷۵	۳۸/۵۵	۴۹/۴۵
روپیه هندوستان	۹/۰۰	۹/۲۰	۹/۹۵	۱۰/۱۵	۱۳/۰۰
دینار کویت	۲۹۱/۰۰	۲۹۴/۰۰	۳۱۸/۴۰	۳۲۳/۴۰	۴۱۴/۶۰
دینار عراق	۲۹۲/۰۰	۲۹۵/۰۰	۳۱۹/۵۰	۳۲۴/۵۰	۴۱۶/۰۰
دینار بحرین	۲۱۳/۵۰	۲۱۹/۵۰	۲۳۵/۴۵	۲۴۱/۴۵	۳۰۹/۵۵
ریال‌عربستان	۲۳/۷۵	۲۴/۱۰	۲۶/۱۰	۲۶/۵۰	۳۴/۰۰
درهم امارات متحده عربی	۲۲/۰۵	۲۲/۹۵	۲۴/۷۵	۲۵/۲۵	۳۲/۳۵
روپیه پاکستان	۸/۳۵	۸/۵۵	۹/۲۰	۹/۴۰	۱۲/۰۰
یک‌دلارهنگ‌کنگ	۱۴/۳۰	۱۴/۵۰	۱۵/۶۰	۱۵/۹۵	۲۰/۴۵
مارک فنلاند	۱۸/۹۵	۱۹/۲۰	۲۰/۶۵	۲۱/۵	۲۷/۰۰
دلار امریکا	۸۰/۹۷	۸۱/۴۳	۸۸/۱۵	۸۹/۷۰	۱۱۵/۰۰

دادستان کل انقلاب اسلامی:

۹۰٪ از اعضاء فعال منافقین دستگیر شده‌اند

سرویس خبری جمهوری اسلامی- دادستان کل انقلاب اسلامی دیروز در یک مصاحبه مطبوعاتی و رادیو تلویزیونی پیرامون آزاد شدن بعضی از زندانیان واجد شرایط، توبه و عفو زندانیان، و محاربات گروهکها و رحمت اسلامی به سئوالات خبرنگاران پاسخ داد دادستان کل انقلاب در قسمتی از مصاحبه‌اش گفت اصل ما کشتن واعدام نیست بلکه اصل را بر این گذاشته‌ایم که یک توطئه تروریستی برچیده شود و امنیت درجامعه برقرار گردد.

توبه گروهکها

دادستان انقلاب در رابطه با مسئله توبه و عفو زندانیان اظهار داشت: یکی از معجزاتی که در این انقلاب رخ داد این بود که ما وقتی با گروهکها که اسلحه را در پیروزی انقلاب دردیده بودند و برای روز مبادا ذخیره کرده و حدود دو سال و نیم از آزادی که به آنها داده شده بود استفاده کرده و آنچه توانسته بودند علیه مسئولین جمهوری انجام داده و از امکانات مادی و وسایل دولتی و حتی ساختمانها استفاده می‌کردند با توجه به این امکانات وقتی که اعلام جنگ مسلحانه از طرف آنها شد و در برابر جمهوری قرار گرفتند. یکی از مسائلی که مطرح شده و در زندانها خیلی هم الان مسئله است و همچنین مسئله‌ای که ممکن است بعضی ازافراد خیال کنند که اینها بعنوان فرار توبه را مطرح می‌کنند و یا مسئولین بعنوان شعار مطرح می‌کنند ولی وقتی در زندان می‌بینیم کار تا آنجا پیش رفته که ما بدست آنها اسلحه دادیم و درزندان پاسداری می‌کنند وهمچنین در خیابانها با اسلحه گشت می‌زنند و افراد گروه خود را دستگیر می‌کنند و این یکی از معجزات انقلاب است و یک چنین گروهک مسلح که شخصیتهای ما را می‌کشتند و مغز جوانان ما را تهی کرده بودند و تا اینجا پیش رفته بودند وقتی با مسئولین زندان برخورد می‌کنند در یکی دو روز آنچنان عوض می‌شود که بر علیه ایده‌های قبلی خود می‌جنگند و با توجه به مسئله توبه است که عفو افراد مطرح می‌شود وقتی قاضی شرع یقین پیدا کرده که این افراد دیگر صد انقلاب نیستند در خط اسلام حرکت می‌کنند و واقعاً از کارهای خود برگشته‌اند این ها مورد عفو قرار می‌گیرند.

و در رابطه با عفو اینها که صددرصد توبه کرده‌اند و یقین پیدا شده که عوض شده‌اند مابند ۲۲ ـــــــــــــــــــــــــــــهمین آزاد شده‌اند و ما برای عید نوروز برنامه‌ای در دیوانعالی کشور با کمک برادران دادستانی تهیه دیده شده که بحشمامه نشود به تمام دادسراهای انقلاب که طبق آن برنامه افرادی که میتوانند مشمول عفو بشوند اسامی آنها را بفرستند. وی افزود انشاءا... برای عید نوروز عفو وسیع‌تری خواهیم داشت.

● میزان ترور و تخریبها و اعدامها

وی در مورد تعداد اعدامی‌ها و کسانیکه سخشیده شده‌اند گفت: آمار اعدامهای ما به همان مقدار که ترورها و تخریبها در جامعه انجام گرفته برسیده است و ما اگر می‌خواستیم مانند کشورهای دیگر که در برابر تروریستها عمل می‌کنند عمل بکنیم باید چندین برابر اعدام می‌کردیم ولی ما چون این بچه‌ها از افراد جامعه خودمان می‌باشند و فریب خورده‌اند اصل را بر این گذاشته‌ایم که یک توطئه تروریستی برچیده شود و امنیت در جامعه برقرار شود لذا اصل برای ما کشتن و اعدام نیست وی اضافه نمود ما در زندانها پرونده کسانی را می‌بینیم که ۱۲ عمل بطلمی و مسلح کرده است و وقتی ما می‌بینیم واقعاً ارشاد شده و حکم شرع حکم او را اعدام هم داده است ولی چون عوض شده از اعدام صرفنظر کرده است و ما فقط کسانی را اعدام می‌کنیم که وخودش واقعاً در جامعه مضر است و این با توجه به شرع باید اعدام شود.

دادستان انقلاب در پاسخ به سئوال خبرنگار خارجی که سئوال کرده بود تعداد دقیق زندانیان سیاسی و گروهکهای وابسته چقدر است گفت: ما زندانی سیاسی به آن معنا که معروف است نداریم و لااقل اگر هم که باشد این گروهکهای مسلح که اکثریت را تشکیل می‌دهند به عنوان زندانی سیاسی نیستند کسانی که ترور می‌کنند و در بین مردم وحشت می‌اندازند و آنها ... ۸۰ ساله پیر را می‌کشند و زن و بچه مردم را به آتش می‌کشند ما اینها را زندانی سیاسی نه حساب نمی‌آوریم. زندانی سیاسی کسی است که مبارزه سیاسی کند نه مبارزه نظامی. کسانی می‌توانند مبارزه اینها را سیاسی تلقی کنند که با اسلحه آنها می‌جنگند مانند آمریکا. و کسانی که انسانی فکر کنند اینها را زندانی سیاسی نخواهند گفت و تعداد آنها حدود ۷ هزار یا کمتر و بیشتر می‌باشد که با توجه به مسئله توبه احتمال دارد تعداد زیادی از آنها عید نوروز آزاد شوند و باقی هم ما امیدواریم که ۹۰ درصد آنها از ما هستند انشاءا... در آینده نیروهای خوبی برای ما خواهند شد.

● عدالت انقلابی و اسلامی

وی در مورد عدالت انقلابی و اسلامی اظهار داشت: ما عدالتی را عدالت انقلابی می‌دانیم که صد درصد مطابق با اسلام باشد یعنی عدالتی را که ما اسلام منطبق نباشد ما آن را عدالت اسلامی نمی‌دانیم و قهراً از اول هم که دادسراهای انقلاب پایه‌گذاری شده برمبنای اسلام بوده و حکام شرع طبق آن عمل می‌کنند و اساس کار دادگاههای ما اسلام است و براساس آن حکم می‌دهند.

خبرنگار خارجی از دادستان انقلاب در مورد کودکان اعدام شده سئوال کرد وی اظهار داشت: از این دروغها زیاد است. ما غیر از اسلام حکم دیگری نداریم و بچه‌ها را بحکم اسلام نمی‌شود اعدام کرد. می‌شود بچه‌ها را زندانی کرد برای ادب کردن ولی شرعاً اعدام کودک حرام است و قتل عمدی است.

وی در مورد نقش مردم در شناسایی منافقین و سران آنها اظهار داشت: من از مردم تشکر می‌کنم که نه تنها نقش آنها در دستگیری سران منافقین مهم بوده بلکه درعمل هم آنها شرکت می‌کنند. در کنار برادران خدمتگزار اسلام سپاه و کمیته‌ها که از همان مردم حزب‌ا... بودند و کار هم کرده‌اند الحمدا... اطلاعات بسیار مفیدی بدست برادران سپاه رسیده و بازهم می‌رسد و درعملیات چندی قبل سران منافقین، نقش مردم خیلی مفید بود.

بازدید اززندانها

وی درمورد مسافرتها وباردیدازندانهای کشور گفت: یکی از انگیزه سفرماسرردن به برادران وخواهران درزندانها می‌باشد وامام هم تاکید فرموده‌اند که زندانیان ازخود ماهستند وبالاخره ازاین جامعه هستند اما دقیقا به همین خاطر باردیدمی‌کنیم وازرندانهای بندرعباس، اصفهان، همدان، قم، تبریز وبعضی ازرندانهای مازندران باردید کرده‌ام ومی‌توانم بگویم که زندانهایی از جهات مختلف کمبود امکانات داشتیم الحمدا... برطرف شده ووضع رسیدگی به زندانها پیشرفت کرده است هم از نظر توسعه مکان که جاهایی را تدارک دیدیم وهم از نظر رسیدگی سریع به پرونده‌ها ومابرادران زیادی که اینجا دوره دیدند و اعزام کردیم برای همین منظور که هرچه سریعتر به کارافراد برسند وآمار که بدستمان رسیده افراد بلاتکلیف بسیارکم است واین آمار خوشحال کننده است.

وی درپاسخ به این سئوال که چند دستگاه تبلیغاتی غرب درباره بازرسی خانه وابسته به سفارت زئیر درتهران اخبار تحریف شده‌ای را پخش کرده‌اند گفت: مسئله تحت بررسی است ومافکر می‌کنیم که بعضی‌ها روی شیطنت عمل می‌کنند و فهمیده‌اند که جمهوری اسلامی سیاست خارجی خودرا تنظیم کرده وروی همین اساس تبلیغات خارجی ما منظم شده وما وقتی می‌خواهیم روی یک خط مشی مشخصی حرکت کنیم قهرا مسایلی ایجاد می‌کند واخیرا دوسه مسئله سیاست خارجی مارا دچار مشکل کرده است که من مستقیما این مسئله را تحت بررسی قرارداده‌ام ودراین مورد گویا اطلاع می‌دهند که درفلان جاسه مشروب فروشی وفحشا ومنکر است وبدون آنکه بگوئید آنجا منزل سفیر است وافراد کمیته بدون اطلاع بعنوان اینکه عشرتکده است رفته‌اند ونه بعنوان اینکه منزل سفیر است ومن از کمیته‌ها می‌خواهم که بدون حکم اگر درباره منازل سفرا گزارشی دارند باید به وزارت خارجه اطلاع دهند.

● رسیدن گروههای سیاسی به بن‌بست

دادستانی انقلاب در باره موقعیت کنونی گروهکها اظهار داشت از نظر سیاسی گروهکها هم از خارج و داخل به بن‌بست رسیده‌اند از نظر اجتماعی در میان مردم آنچنان نابودشده و از بین رفته که حتی پدر دست پسر را می‌گیرد و می‌آورد تحویل دادستانی می‌دهد و می‌گوید این را مجازات کنید و یا خودشان می‌بینند جامعه با آنها نیست می‌آیند خودشان را معرفی می‌کنند و آنچنان در جامعه جا ندارند که مخفی گاههای آنها لو می‌رود و مسئله موسی خیابانی یکی از همان لانه‌های تیمی است که چون مشهور بود صداکرد و گرنه هر روز دهها خانه تیمی معرفی می‌شود و کشف می‌شود و ما روزی نداریم که اینها کشف نشوند و از اعضای مسلح اینها دستگیر نشوند نه یکی دو نفر و گاهی بیشتر از ده نفر و این نشان می‌دهد که این گروه چریکی جایی در ملت ندارد اگر ملت با اینها بود اینقدر منازلشان لو نمی‌رفت مسئله دیگر نابود شدن انگیزه‌های خودشان از داخل و ما می‌بینیم هرچه بالاترین افراد دستگیر می‌شوند بی‌انگیزه‌ترند و افراد خود و منازل را لو می‌دهند و اطلاعات را می‌دهند و از نظر اعتقادی آنچنان سست هستند که نمی‌توانند ۵ دقیقه از آن چیزی که بعنوان ایده انتخاب کردند دفاع کنند و این پوچی از درون است و این پوچی سازمان را نابود می‌کند.

سازمان در یک وضع بسیار بدی از نظر روحی بسرمی‌برد و از نظر محتوی که انگیزه‌هایی که بچه‌ها را بوسیله آن کشانده بودند بیشترین این انگیزه‌ها از بین رفته‌اند و از اعضای فعال ۹۰درصد آنها دستگیر شده‌اند و از اعضای مرکزی هم بسیار دستگیرشدند و ما امیدواریم برادران و خواهران فریب خورده در بیرون می‌خواهیم که نترسند و ما قول می‌دهیم که خودشان را معرفی کنند و اگر عملاً کاری نظامی کردند و خودشان بگویند حتماً در مجازات تخفیف داده خواهد شد و کسانی که هوادار بودند معرفی کند و اینجا بیایند مسایل ارشادی را ببینند و کاری نکنند که گرفتار خشم الهی و مردم بشوند که مانتوانیم درخواست عفوبکنیم و دولت جمهوری و نهادهای انقلاب به آن قدرت رسیده که یک سازمان مسلح تروریستی چندین ساله که با سوابقی که داشته‌اند باید دیگر درک کنند درعرض ۵و۶ ماه ایدقدرآسیب‌پذیرشده و این دلیل پوچی و جای نداشتن درمیان مردم است و ما امیدواریم خبرهای خوش درایس زمینه به مردم بدهیم.

وی درمورد اینکه کدام برنامه دادستانی دراولویت قراردارد گفت: مسلماً اولویتها را براساس نیازها باید تامین کرد ما بیشترین نیازمان به کادرقضایی دادسراها و دادگاهها است درمورد کادر قضایی دودوره و کادراداری یک دوره تنظیم کردیم و برادران آموزش دیدند و به مراکزاستانها اعزام شدند و این کلاسها ادامه دارد وی افزود مشکلات ما کمبود برادران دردادگاهها و دادسراها است و شورایعالی قضایی درجذب حکام شرع قدمهای مثبتی برداشته و نسبت به افراد۵یا۶ماه گذشته ۳۰درصد زیادترشده‌اند و اعزام شده‌اند و ما اولویت را دراین می‌بینیم که افراد متعهد دادسراها را بیشترکنیم تا به کارمردم زودتررسیدگی شود.»

دادستان انقلاب درمورد ملاقات زندانیان گفت: البته ملاقات درهمه شهرستانهاهست و تابحال ملاقاتها انجام گرفته و درتهران هریکماه یکبار و درشهرستانها هرهفته یکبار ملاقات می‌کنند و درتهران اگرامکانات بیشتر شود ملاقات هم بیشتر می‌شود و ما سعی کردیم ملاقات حضوری نیز به افرادی که زن و بچه دارندداده شود.

وی درمورد پائین‌ترین سن برای اعدام پسرود ختر گفت: حداقل سن پسران ۱۶سال می‌باشد که تکلیف شده باشند و اگر بعدازمکلف شدن عملی انجام دهند آن عمل مجازات دارد ولی اگر درچهارده سالگی قتلی را انجام دهد تادیب می‌شد ولو قتل انجام داده شود اعدام نمی‌شود و دختران هم از سن ده سالگی که مکلف می‌شوند. وغیر از اینکه یک رشد سنی داریم یک رشد فکری هم داریم در دادگاهها این مسایل دقیقاً رعایت شده و الحمدا... میان دختران ۱۴،۱۳ ساله در عملیات سنگین شرکت کنند نبوده‌اند و دادگاههای ما تاحال دختر و پسری که از ۱۶ سال به پائین باشد محکوم به اعدام نکرده است.

وی افزود بچه‌هائی هستند که از ۱۵ سال به پائین هستند و توبه کرده باشند اینها درعید نوروز به فرمان امام آزاد می‌شوند.

دادستانی انقلاب درمورد فعالیتهای دادگاه ویژه امورصنفی گفت: دادسرای امورصنفی اراول باید زیرنظر دادستان کل کار میکرد و چندین ماه بود که حالت استقلال پیدا کرده بود البته نماینده دادستان و حاکم شرع درآنجا حضور داشتند. اخیراً شوایعالی قضائی تصمیم گرفت که زیرنظر دادستانی قرار گیرد. وی درمورد کیفیت ادامه تحصیل زندانیان محصل اظهار داشت: درآنجاهائی که امکانات هست کتاب درسی میان زندانیان پخش می‌شود و من از مسئولین می‌خواهم که حتماً این امکانات را دراختیار محصلین زندانی قرار بدهند و در هراستان دادستانها معلمینی به زندانها اعزام کنند تا درس بدهند و درآخرسال از محصلین زندانی امتحان بگیرند البته اگر مانعی از نظر دادستانی نباشد انجام بگیرد.

حجت‌الاسلام موسوی تبریزی درمورد پاسخ به این سئوال که انگیزه غضنفرپور در برابر طلب عفو از پیشگاه ملت ایران چه بود گفت: انگیزه‌اش این بود که خودش گفته که ما یک تحلیلهای مادی براساس مغزهای مادی داشتیم که آقای بنی‌صدر می‌گفت وما می‌پذیرفتیم و وقتی دستگیر شدم با برادران بحث کردم و پس از چندساعت گفتگو بابرادران پاسدار و دادستانی و بقیه زندانیانی که مسائل برایشان کشف شد. فهمیدم که راهی را که میرفتم انحرافی بوده است و آن نامه‌ای را که روزهای آخر درمجلس خواندم خیانتی بود که به مردم کردم.

دادستان کل انقلاب افزود: البته خودش وقتی خواسته که مصاحبه کند و مسائل را به مردم بگوید و درمصاحبه‌ای که با روزنامه فرانسوی کرده گفت که من به حق دستگیر شده‌ام و دراینجا هم مصاحبه خواهد کرد و مسائل را به مردم خواهد گفت.

دکتر عبد خدائی نماینده مشهد در مصاحبه اختصاصی با جمهوری اسلامی:

استان خراسان گذشته ازخود کفائی می‌تواندبه استانهای جنوبی نیزکمک کند

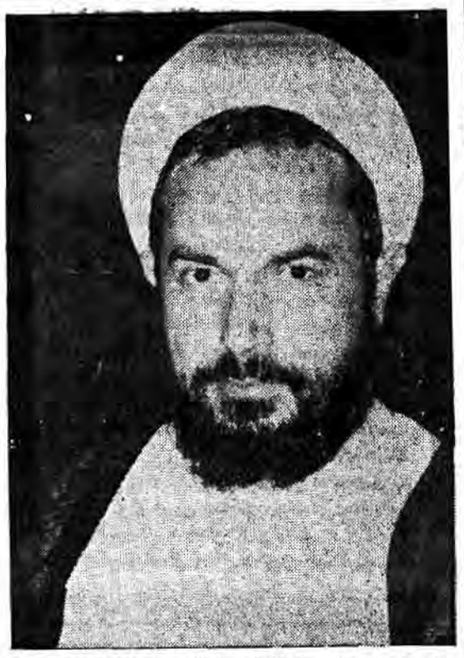

سرویس سیاسی جمهوری اسلامی - دکتر محمد هادی عبدخدائی نماینده مشهد در مجلس شورای اسلامی گفت: اگر طرحهای صحیحی پیاده شود، استان خراسان گذشته از خود کفائی خود، میتواند به برخی از استانهای جنوبی نیز کمک کند.

وی که این مطلب را در مصاحبه اختصاصی با جمهوری اسلامی، اعلام کرد، در مورد مشکلات حوزهٔ انتخابیهٔ خود اظهار داشت:

بسم ا... الرحمن الرحیم

با درود فراوان برهبر عزیز انقلاب و ملت شهید پرور - حوزه‌ای که من از آنجا انتخاب شده‌ام حوزه‌ای نیست که تنها ارتباط سنی با نمایندگان آن داشته باشد بلکه در رابطه با ۳۶میلیون ایرانی و بلکه در رابطه با یک میلیارد مسلمان جهان است، حوزه‌ای که آن، یک هندی در گوشه حیدرآباد و آن لبنانی از شهرستان صور بدان عشق میورزد، زیرا مرقد پاک پارهٔ تن رسول الله (ص) و پیشوای هشتم ما در آن منطقه است.پیامبر گرامی اسلام هم بدان نقطه توجه داشته که فرمود «ستدفن بضعة منی بارض خراسان» بدینجهت صدها هزار تن از شیفتگان مقام ولایت جهت زیارت بمحضرش مشرف می‌شوند.

دولت جمهوری اسلامی باید هرچه بیشتر کوشش در جهت ارشاد زائران و همچنین تامین امکانات رفاهی ایشان بنماید. کوتاهی در مشهد مقدس برای انقلاب گران تمام میشود. مثلاً اگر در آن شهر مشکلات سوختی وجود داشته و یا آذوقه سنجو صحیحی توزیع نشود انعکاس در سطح کشور دارد و تولید بدبینی در مردمی که از نقاط مختلف بدانجا میروند می‌نماید.

رژیم طاغوت در گذشته مردم را سوق بمراکز فساد می‌داد و هرگونه امکانات رفاهی را جهت ایشان فراهم می‌ساخت ولی در جمهوری اسلامی سوق بیشتر مردم بمراکز تربیتی و ترکیه انسانها لازم است و گذشته از جهات معنوی باید امکانات رفاهی هم در شهری مانند مشهد هرچه بیشتر فراهم گردد تا زوار محترمی که با عشق و علاقه بآنجا میروند در مضیقه نبوده و دچار مشکلات نشوند.

تنها جمعیت مشهد را نباید در نظر گرفت بلکه صدها هزار نفر زائر آن شهر مقدس را هم باید در نظر داشت و گذشته از آن تعداد زیادی از برادران و خواهران افغانی که پناهنده بدانجا شده مضافاً برمیهمانان مناطق جنگی کشورمان و معاودین محترم عراقی، همه اینها نیاز بآذوقه و سایر امکانات دارند و بهرحال باید دولت برای ایشان فکری بردارد و در تقسیم امکانات آنها را هم در نظر بگیرد، جمعیت واقعی مشهد با توجه باین جهات خیلی بیشتر از آماری است که نشان می‌دهد.

موضوع دیگر آنکه مشهد مقدس دارای حوزه علمیه بسیار غنی با اساتید برجسته ولایت و محصلین مومن و علاقمندی است سزاوار است مسئولین امور حداکثر استفاده را از آن وجودهای ارزنده در جهات مشورتی، قضائی و تبلیغی بنمایند و نگذارند افراد شایسته‌ای که مورد نیاز جمهوری اسلامی هستند بایروا کشیده شوند.

موضوع سوم اینکه دانشگاه مشهد یکی از دانشگاههای ارزنده کشور با امکاناتی نسبتاً وسیع بوده و میتوان حداکثر استفاده را از آن نمود.

مزیتی که در این شهر وجود دارد تقارن حوزه و دانشگاه است که در هیچ شهری غیر از مشهد وجود ندارد، تنها مشهد است که هم دارای حوزه‌ای ارزنده و هم دارای دانشگاهی کامل می‌باشد و در رابطه با وحدت حوزه و دانشگاه میتوان گامهای موثری برداشت.

چهارمین مطلب دررابطه با کل استان خراسان است، استانی زرخیز وباروربامردمی متعهد و لایق، بحمدالله مشکلات جنگی هم ندارد و محیطی آرام است، دولت اسلامی باید حداکثر فعالیت رابموده تا سطح تولید بالا رود، بفکر ایجاد کارهای تولیدی برای مردم باشد باایجاد سدهای حاکی توسط خود مردم به کشاورزی ودامداری کمک کند، باپرداخت وام بدون بهره مشکلات اداری صنایع دستی مخصوصاً فرش راتقویت کند، اگر طرحهای صحیحی پیاده شوداین استان گذشته ازاینکه قدرت خودکفائی رادارد میتواند به برخی ازاستانهای جنوبی هم کمک کند پنجم اینکه مسئولان امربایدبرمناطق مستضعف بشیں اقدامات لازم رابعمل آورند. مناطقی که هرکوچهاش باسم شهیدی نام گذاری شده است پیش ازپیروزی انقلاب بمقابل لوبعهای تانک در راهپیمائی‌ها وبعد ازآن درکنار ترکش خمپاره‌ها ،برسنگر خدمت بانقلاب کرده‌اند ومیمانند، باید بایشان رسید، بآن مادران داغداری که بازحمت و قناعت خوابی راسثمر رسانیده ودست شاه دیروزی و صدام امروزی باتیرحویش آن نحل باروررا قطع کرد وبدرجه شهادت رسیدند، بآنها باید توجه داشت بآنهائیکه فرزندانشان درجبهها می جنگند،بآنهائیکه یکعمر ازحقوق خود محروم بوده‌اند.

البته درحال حاضر باوجود جنگ وگرفتاری‌های اقتصادی دولت مشکلاتی دارد ولی حداکثر امکانات رابابد درطریق حمایت ازاین طبقه بسیج کند، دولت باید درمحلات مستضعفین باایجاد درمانگاهها، تعاونیها وسایر امکانات بهداشتی ورفاهی مهمترین وسریعترین گامها را بردارد، درکنار مشهد شهرکهائی مانند قلعه ساختمان وخیابان، کوی امیرالمؤمنین، محمدآباد وغیره وجود داردکه بیار برسیدگی فراوانی دارند.

وآخر ازهمه ومهمتر ازهمه آنست که مسئولین امربایدصلاح ورضایت عموم مردم را درنظر بگیرند، آنچه که برای ما ونظام اسلامی ما مطرح است دراولین مرحله رضای خداست ودرمرحله دوم رضای مردم است

وایندوبرای جمهوری اسلامی مهم است، همانطوریکه قرآن میفرماید، «یاایهاالنبی حسبک الله ومن اتبعک من‌المؤمنین» ای پیامبر، خداوپیروان مؤمنت تورا کفایت می‌کند (حمایت الله ورضایت مؤمنین) امیدواریم مسئولین ،، بتوانند هرچه بیشتر دراین راه گام بردارند.

از حجت الاسلام عبدخدایی سئوال شد:

شما عضو کمیته معارف اسلامی ستاد انقلاب فرهنگی هستید، فعالیتهای این کمیته همچون بازگشائی رشته‌های مربوط به آن و تاریخ آنرا بفرمائید، وی در جواب اظهار داشت: توجه دارید در کنار علم ، ایمان اگر خودنمایی نکند، عالم و دانشمندی مفید تحویل جامعه داده نمی‌شود.

اگر با علم، ایمان نباشد احتمال ضررش بیشتر از نفع آن خواهد بود. این یعماگران بین المللی و این استثمارگران شرق و غرب افراد بی دانشی نیستند، بلکه دیپلماتهای کارکشته‌ای در علم و سیاست می‌باشند که متاسفانه چون ایمانی در ایشان وجودندارد غیر از رذالت و شیطنت چیز دیگری از آنان مشاهده نمی شود.

ایمان به علم ارزش می‌دهد و آنرا در مسیر صحیح و خدمت به انسان استخدام می‌نماید والا غیر از خودخواهی بارده دیگری علم نخواهد داشت.

اگر آن پزشک ما در کنار آموزش طابت ایمانش قوی شود حرفه مقدس پزشکی را در راه خدمت به همنوع بکار میبرد. و اگر آن دانشجوی دانشکده حقوق و علوم سیاسی ما هم درسی از ایمان بیامورد هیچ گاه در دامن شرق یا غرب نمی‌افتد و اگر آن ادیب ما شراره‌ای از ایمان در وجودش وجود داشته باشد ، دم از بوالهوسی و شراب نمی‌زند و بلکه ادبیات را در راه انقلاب روحی و اجتماعی استخدام می‌نماید. و خلاصه این ایمان است که به علم روح می‌بخشد و آن وسیله را در راه تعالی انسانیت به خدمت او بکار میبرد. بدینجهت رهبر عزیزمان بارها تاکید برایمان و معارف اسلامی دانشجویان عزیزمان فرموده‌اند درهمین رابطه کمیته معارف اسلامی به همکاری تعدادی از اعضاء محترم ستاد انقلاب فرهنگی، روحانیون متعهد، نمایندگان مجلس که سابقه تدریس در دانشگاه را دارند و دانشجویان عزیز شروع بکارنمود. این کمیته دارای سه طرح است، اول جهت دانشجویانی که از دوره تحصیلی ایشان بیشتر از بیست و پنج واحد باقی نمانده است. دوم دانشجویانی که بیشتر از بیست و پنج واحد باید تحصیل نمایند. سوم دانشجویانی که در آینده می‌خواهند وارد دانشگاه شوند.

در رابطه با دانشجویانی که از دوره تحصیلی ایشان بیست و پنج واحد یا کمتر باقی مانده تصمیم کمیته بر این شد که سه واحد بعنوان معارف اسلامی مشتمل بر مقداری از اصول عقاید و اخلاق اسلامی برای ایشان تدریس شود، که یک آگاهی اجمالی از معارف اسلامی پیدا کنند. گرچه این مقدار اندک است ولی آب دریا را اگر نتوان کشید پس به قدر تشنگی باید چشید. و استاد می‌تواند بواسطه این سه واحد در یک دوره دورنمائی از عقاید اسلامی را بطورساده بیان کند. برنامه دوم مربوط به دانشجویانی است که بیشتر از بیست و پنج واحد از تحصیلات ایشان باقی مانده که قهراً هنگام شروع تحصیل برای آن دانشجویان مطرح می‌شود.

برنامه سوم در باره دانشجویانی خواهد بود که می‌خواهند ابتداءً وارد دانشگاه شوند. برای ایشان برنامه جامع و وسیع در نظر گرفته می‌شود. برنامه‌ای که به یاری ا... یک لیسانس ادبیات و یا یک پزشک ما هنگامیکه از د