رئیس مجلس شورای اسلامی:

مسئول جنایت هولناک میدان عشرت آباد، فرانسه است

برخورد پیامبرگونه امام در این حادثه برای ما درس بود

● مردم ما که جسدهای قطعه‌قطعه شده بچه‌هایشان را از بیمارستان تحویل گرفته‌اند و به گورستان برده‌اند از فرانسه نمی‌گذرند.

● مرکزی را در تهران شناسائی کرده‌ایم که در رابطه با فاجعه امل از آمریکا پول گرفته است.

درصفحه ۱۲

دکتر ولایتی در بازگشت به وطن تشریح کرد

نتایج سفر وزیر امورخارجه به کشورهای ترکیه- الجزایر- لیبی- صحرای غربی و موریتانی

درصفحه ۱۱

عراق و عربستان قرارداد امنیتی امضاء کردند

* عربستان بدستور آمریکا با کشورهای مرتجع منطقه مرتباً قرارداد امنیتی بامضاء میرساند تا شاید بتواند موج جنبش‌های اسلامی منطقه را کنترل کند.

درصفحه ۳

با شرکت دهها هزارتن از مردم شهیدپرور تهران:

پیکرهای پاک شهدای فاجعه سوم اسفند تشییع شد

درصفحه ۹

جمهوری اسلامی

ارگان حزب جمهوری اسلامی

۱۲ صفحه

چهارشنبه ۵ اسفند ۱۳۶۰

۲۹ ربیع‌الثانی ۱۴۰۲ - شماره ۷۹۴۵ - سال سوم

تکشماره ۲۰ ریال

حمله غافلگیرانه هوانیروز به مواضع دشمن در چزابه

● ۳۰ تن از کشتیهای عراق در یک درگیری رویاروی بهلاکت رسیدند

● یک واحد گشتی ارتش صدام در جبهه گیلانغرب متلاشی شد

● یک گلوله توپ زمانی در مرکز شهر پنجوین منفجر شد

● امام جمعه دزفول از شهر بستان بازدید کرد

● نماینده آیت‌الله منتظری با رزمندگان جبهه‌های بستان و چذابه دیدار کرد

درصفحه ۲

الحمد لله

بسم‌الله الرحمن الرحیم

چقدر حاکمی باید احمق باشد که آتیهٔ خود را به سرنوشت رژیم متزلزل و پوسیده‌ای که برلبهٔ سست پرتگاه ایستاده است گره بزند. الحمدالله الذی جعل اعداء نامن الحمقا.

البته اگر چنین حماقتی از صهیونیستهای فرانسه سربزند دور ازانتظار نیست. آنها پیش ازاین بابلاهتهای مکرر خود فرجه رابرای هرگونه تعجبی تنگ کرده‌اند. وقتی آنها، درحالیکه می‌دانند برای مخالفین این جمهوری کم رنگ ترین امیدی برای دورترین زمان‌های دوروجود ندارد، پاریس رابه ضد انقلاب اجاره ۹۹ ساله می دهند، طبیعی است که دست به حماقتهای شگفت انگیزتر ازاین نیزبزنند.

اگر تعجبی هست از حکام همین دورواطراف است که خود راپیرسیاست منطقه می دانند ودرعین حال نمی توان دوحرف نا متناقض درمیان گفتارهای آنها جست.

آنها ازیک سو هیاهو براه می اندازند که امنیت وموجودیت مامورد خطر است وازدیگر سوپشت به پشت صدام درهرکوره راه تنگ و بدانجامی پای می‌گذارند.

خدابیامرزد آن مرحوم راکه بجان خود جوالدوز می زدوبعد، ازصدای آوخش سقف آسمان ترک برمی داشت.

دیریازود جهان باید درمقابل این واقعیت تمکین کند که تنها سرنوشت صدام سقوط است. و اگر رژیمی تقدیر صدام راتقدیر خود می داند دیریازود باید بفهمد که معنی چنین ادعائی پاگذاشتن دردهلیزیست که به مخرج تاریخ ختم می شود.

آنها که خود رابه عصای دست صدام بدل کرده‌اند طبیعی است که امنیت خودرا تهدید شده بیابند، کوردرهرگودالی که بیافتد عصارانیزباخود خواهد برد.

تنها دیوانه ازدیو هواداری می کند. حکام منطقه کی می‌خواهند سراغ عقل رابگیرند؟

آنها مدتی است که جاروجنجال براه انداخته‌اند که باید جنگ تمام شود. حرف قشنگی است«دخونریزی دیگر بس است» بوقهای تبلیغاتی غرب نیز همین معجون راهرروزقرقره می کنند. اما کسی نیست که بپرسد چه کسی تیغ نواز زرورق در می‌آورد وبدست صدام می دهد تا خون مسلمانان رابریزد.

ازیک طرف ولیعهد اردن می گوید که شرایط منطقه طاقت ادامهٔ جنگ راندارد وازطرف دیگر پدراو می خواهد که تمام اعراب رابرعلیه اسلام بسیج کند. از یکسو امیر کویت خواهان پایان مناقشه است واعتراف می کند که دخالت دیگر کشورها در جنگ جاری تنها موجب بطول انجامیدن درگیری خواهد شد و از طرف دیگر قطار قطار سلاح و مهمات هر روز از خاک کشور او برای صدام ارسال می‌شود. از یک سو آمریکائیها ادعا می‌کنند که هوادار پایان کشت و کشتار در مرزهای ایران و عراق هستند و از سوی دیگر همینکه استشمام کردند پایان خونریزی دارد نزدیک می‌شود براه می‌افتند تا به جنگی دیگر در منطقه دامن بزنند.

به آنهائی که تصور کرده‌اند جنگ جاری می‌تواند با پیروزی صدام سرانجام پیدا کند بگو که کور خوانده‌اند شب زیاد خورده‌اند و خواب آشفته دیده‌اند و به آنها که پنداشته‌اند این ملت به چیزی کمتر از پیروزی و کمتر از مجازات متجاوز راضی خواهد شد بگو که اشتباه کرده‌اندو به آنها که فکر کرده‌اند این مردم از جنگ و آتش می‌ترسند خاطره روزهای خون و خطر را یادآور شو و بگو که پنبه را از گوش خود بیرون کنند. و به حکام منطقه بگو که چه بخواهند و چه نخواهند باید سیاستهای خود را براساس سقوط محتوم و قریب‌الوقوع صدام طرح‌ریزی کنند.

برخی از آنها گفته‌اند که در هیچ شرایطی تغییر محل برگزاری کنفرانس غیر متعهدها را نخواهند پذیرفت. از آنها بپرس اگر دو روز دیگر صدام سقوط کرد و یا اگر دو روز قبل از تشکیل گردهمائی رژیم عراق متلاشی شد چطور؟ ای کاش که آنها برسر حرف خود بمانند! ای کاش که آنها باز دچار تناقض نشوند!

آنها می‌گویند که مهمترین مسئله منطقه اشغال

بقیه‌درصفحه ۱۱

در یک مصاحبه اختصاصی ازسوی سرپرست بنیاد مسکن انقلاب اسلامی:

رئوس برنامه‌های سال ۶۱ بنیاد مسکن اعلام شد

درصفحه ۹

نحوه دریافت مابه‌التفاوت بنزین تاکسیها اعلام‌شد

درصفحه ۲

اطلاعیه شورای احیاء آثار شهید مظلوم آیت‌الله بهشتی

شورای احیاء آثار شهید مظلوم آیت‌الله بهشتی

شب گذشته از سوی شورای احیای آثار شهید مظلوم آیت الله بهشتی اطلاعیه‌ای انتشار یافت که متن آن به شرح زیر است:

بسمه تعالی

پیرواطلاعیه‌های قبلی به آگاهی میرساند (شورای احیای آثار شهید مظلوم آیة‌ا... بهشتی) مشغول گرد آوری و تدوین آثار آن شهید جهت شناسانیدن ابعاد گوناگون اندیشه وعمل ایشان میباشد. با تشکر از همه برادران وخواهرانی که ما را در این امر یاری نمودند از عموم افراد متعهد و علاقمند خواهشمندیم چنانچه نوشته، نوار و یا عکسی از آن شهید در اختیار دارند به نشانی صندوق پستی شماره ۲۲۲ تهران برای این شورا ارسال دارند با توجه به انتشار بی رویه آثار ایشان بوسیله ناشرانی که بدون توجه به محتوای اثر و ارتباط مطالب‌آنها با یکدیگر اقدام به انتشار آنها با کیفیت نامطلوب و مغلوط نموده‌اند. مجددا تاکید میکنیم چنانچه اینگونه افراد براستی علاقمند به انتشار آثار شهید مظلوم بهشتی میباشند میتوانند این شورا را درامر خطیری که بر عهده گرفته است با پیشنهادات سازنده خویش یاری نمایند.

درصفحه ۲

یکسال از شهادت حبیبا... محمودزاده گذشت

شهید محمودزاده (منقضی ۵۶) بعنوان کارگر در شرکت نفت در قسمت حفاری مشغول بکار شد. در پیروزی انقلاب در امر حفاری لحظه‌ای درنگ نداشت و مردانه در مقابل منافقین که قصد تعطیل کار را داشتند. ایستادگی میکرد. پس از شروع جنگ تحمیلی و احضار به جبهه جنگ علیه مزدوران صدام را شروع کرد. یکبار با ترکش خمپاره زخمی شد و پس از بهبودی، مجددا به جبهه رفت و در هفتم اسفند ۵۹ در جبهه فیاضیه آبادان به لقاءا... پیوست.

بدین مناسبت مجلس یادبودی در روز جمعه ۶۰/۱۲/۷ از ساعت ۱/۵ الی ۴/۵ بعدازظهر در مسجد جامع علمده برگزار میشود. امید است با شرکت خود یاد شهیدان انقلاب اسلامی را گرامی بداریم.

خانواده شهید

بسم ا . . . الرّحمن الرّحیم

اطلاعیه

قابل توجه دندانپزشکان

وپزشکان عمومی ومتخصصین

محترم

درصفحه ۳

بسمه تعالی

۳۲۲۹۳-م/الف

آگهی

سازمان پارکهای شهرداری تهران ماهیهای رنگی دریاچه پارک ملت و پارک شهر را از طریق مزایده بفروش میرساند. داوطلبین میتوانند از تاریخ ۶۰/۱۲/۱۵ لغایت ۶۰/۱۲/۱۵ همه روزه در وقت اداری به دبیرخانه سازمان پارکها واقع در خیابان ایرانشهر نبش خیابان طالقانی مراجعه و با ملاحظه شرایط مزایده پیشنهاد خود را تسلیم نمایند.

شهرداری تهران

حجت‌الاسلام اکرمی

از امشب بمدت ده شب سخنرانی میفرمایند

زمان بعداز فریضه مغرب وعشاء

مکان میدان شهدا اول خیابان شکوفه مسجد رحمتیه

بسمه تعالی

آگهی حراج

«فرش»

بنیاد مستضعفان

واحد فروش هر هفته روزهای پنجشنبه از ساعت ۲ تا ۵ بعد از ظهر فرشهای خود را به معرض حراج میگذارد شرکت کنندگان در حراج بایستی مبلغ ۲۰۰ هزار ریال نقداً ودیعه بپردازند.

آدرس درب غربی نمایشگاههای بین‌المللی جنب لونا پارک

تهران- بیمارستان قلب

محضر مبارک حضرت آیتا... صدوقی دامت برکاته

مدتی است که اهالی یزد در غم دوری یار دیرین امام و رهبر غمخوار دیارشان بسر می‌برند امید است باعنایت خداوند تعالی هر چه زودتر شفای عاجل نصیب حال حضرتعالی گردد و ما از وجود این غمخوار اسلام بهره‌مند گردیم.

شورای اسلامی اتحادیه صنف خباز یزد

اطلاعیه مجتمع دانشگاهی ادبیات و علوم انسانی

شرح در صفحه ۳

(گزارش اختصاصی جمهوری اسلامی)

اقدامات رفاهی و تربیتی در زندانها چگونه انجام میشود؟

● ۱۰۰۰ مراقب تربیتی و مددکار اجتماعی استخدام می‌شوند درصفحه ۱۰

کارگاه کفاشی ندامتگاه

گروهی از زندانیان در حین انجام ورزش باستانی

فردا ازسوی وزیرکشور:

بزرگداشت شهدای فاجعه اخیر در مسجد ارک برگزارمیشود

سرویس خبری- در رابطه بابه شهادت رسیدن چندتن ازهموطنانمان به دست مزدوران آمریکائی درمیدان سپاه تهران، روابط عمومی وزارت کشور اعلام کرد مجلس ختمی ازسوی حجت‌الاسلام ناطق نوری فردا پنجشنبه۶۰/۱۲/۶ ساعت ۹الی۱۱ صبح درمسجدارک منعقد خواهد بود. این روابط عمومی ارامت همیشه درصحنه تهران دعوت نمود تا در این مراسم حضور به همرسانند.

تشییع جنازه در بخش بهار همدان

بعد از ظهر پریروز پیکر پاک شهید مجتبی مرشد لو عضو پنج سپاه پاسداران انقلاب اسلامی بهار همدان که در جبهه غرب کشور به درجه رفیع شهادت نائل آمده‌است با شکوه خاصی بردوش مردم مسلمان و همیشه در صحنه بهار همدان تشییع و بخاک سپرده شد.

تشییع جنازهٔ یک شهید درفریمان

بگزارش رسیده پیکر پاک سرباز شهید سیدمحمدهاشمی که در مصاف با صدامیان کافر به فیض شهادت رسیده است پیش از ظهر پریروز از محل مسجد جامع تا بلوار فریمان بردوش مردم مسلمان وشهید پرور این شهر تشییع گردید و از آنجا به بهشت رضای مشهد انتقال یافت و در کنار دیگر شهدای اسلام بخاک سپرده شد.

تشییع جنازه یک شهید در شیروان

بگزارش خبرنگار واحد مرکزی خبر از شیروان پیش از ظهر پریروز پیکرپاک یک تن از عاشقان الله بنام محمد حسین اصغری در میان غم و اندوه مردم مسلمان این شهر تشییع گردید در این مراسم پس از سخنان مسئول دفتر تبلیغات شیروان برادر شهید طی سخنانی گفت: برادرم راه الله را پیموده لازم به تذکر است که: جنازه این شهید در محل روستای زیارت بخاک سپرده شد.

وزیر خارجه مصر:

شاه‌اردن برای روابط آشکار بااسرائیل آماده است

● مصر تلاش میکند بیک «آشتی حساب شده و منطقی» بااعراب دست یابد

درصفحه ۳

سخنرانی

● آیت ا... جنتی عضو شورای نگهبان- امروز بعد از ظهر از ساعت ۱۵/۳۰- مسجدامام خمینی بارار.

● برادر سرکار سرهنگ سلیمی وزیر دفاع امشب بعد از نماز عشاء- مسجد مهدیه- خیابان ۱۷ شهریور نرسیده به میدان خراسان- انتهای خیابان آیت ا... سعیدی-(عیاتی سابق) خیابان نادر.

● حجت الاسلام فاضل کاشانی امشب بعد از نماز عشاء-مسجد شهابی- خیابان ۱۷ شهریور- انتهای باغ شریفی.

بسمه تعالی

آگهی حراج اتومبیل

بنیاد مستضعفان

واحد فروش بنیاد تعدادی از اتومبیلهای خود را ازطریق حراج عمومی در روز پنجشنبه ۶۰/۱۲/۶ از ساعت ۹ صبح تا ۱۲ بفروش میرساند. شرکت کنندگان در حراج بایستی مبلغ سیصد هزار ریال وجه نقد بعنوان ودیعه برای خرید هر دستگاه به بانک ملت شعبه نمایشگاه، پرداخت وکارت شرکت در حراج دریافت دارند. ضمناً پس از فروش بهیچ عنوان پس گرفته نخواهد شد.

آدرس: درب غربی نمایشگاههای بین‌المللی- جنب لونا پارک.

۳۲۳۰۱ م- الف

«اطلاعیه سازمان حج وزیارت»

قابل توجه متقاضیان سفر حج سال ۶۱ و داوطلبان تقاضای مسئولیت کاروانهای حج

۱-نظر باینکه ممکن است تعدادی از متقاضیان سفر حج موفق به تهیه فرم ثبت نام سفر حج که در جراید روز شنبه مورخ ۶۰/۱۲/۱ و یکشنبه مورخ ۶۰/۱۲/۲ منتشر شد، نشده باشند، مجدداً فرم مذکور در تاریخ پنجشنبه فردا در جراید بچاپ خواهد رسید و متقاضیان محترم میتوانند با تنظیم فرم مذکور از تاریخ ۶۰/۱۲/۸ لغایت آخر اسفند ماه سالجاری به یکی از شعب بانک تعیین شده بانک ملی ایران در تهران و شهرستانها مراجعه نمایند.

۲-اسامی شعب بانک در تهران و شهرستانها که در تاریخ سه شنبه مورخ ۶۰/۱۲/۴ در جراید اعلام شد مجدداً فردا در جراید اعلام خواهد شد.

۳-نحوه تقاضای داوطلبان مسئولیت کاروانهای حج در تهران و شهرستانها نیز در جراید فردا باطلاع عموم خواهد رسید. ضمناً شماره تلفنهای زیر جهت پاسخگوئی به سئوالات شما اعلام میگردد. ۶۲۰۰۹۶ و ۶۲۰۰۹۵ و ۶۲۳۷۶۷

سازمان حج و زیارت

تا انقلاب مهدی (عج) نهضت ادامه دارد...

حمله غافلگیرانه هوانیروز به مواضع دشمن در چزابه

اهواز- مقارن ساعت ۱۶ دو روز گذشته ۵ فروند هلی کوپتر ارتش جمهوری اسلامی در یک عملیات غافلگیرانه بر فراز مواضع دشمن در حوالی تپه تبعه به پرواز درآمدند و با پرتاب راکت بخشی از تجهیزات متجاوزین بعثی را منهدم کردند این گزارش از تنگه چزابه حاکیست بدنبال شکست مفتضحانه ارتش صدام در این تنگه نیروهای اسلام ابتکار عمل را در دست گرفته و بر اوضاع تسلط کامل دارند.

بر پایه همین گزارش شامگاه پریروز بر اثر برخورد یک گروه از گشتی‌های اسلام باگروهی از گشتی‌های دشمن و بدنبال یک درگیری رویاروی ۳۰ تن از گشتی‌های بعثی به هلاکت رسیدند. بر اساس این گزارش تبادل آتش توپخانه دیروز نیز در تنگه چزابه ادامه داشت لیکن در مقایسه با روزهای گذشته از شدت آن کاسته شد. گزارش خبرنگاران خبرگزاری جمهوری اسلامی همچنین حاکیست با آتش نیروهای اسلام دو دستگاه تانک دشمن امروز در تنگه چزابه منهدم شد. همین گزارش حاکیست دیشب و امروز تبادل آتش توپخانه در دو سوی رودخانه نیسان با برتری کامل آتش نیروهای اسلام ادامه یافت.

بازدید امام جمعه دزفول از شهرستان

اهواز- ایتاله قاضی امام جمعه دزفول بعد ازظهر دیروز به اتفاق حجت‌الاسلام فارغ سرپرست دایره سیاسی ایدئولوژیک شهربانی دزفول از شهر بستان و مواضع نیروهای اسلام در حوالی تنگه چزابه دیدن کرد و با رزمندگان سلحشور اسلام به گفتگو پرداخت همچنین دیروز آئین نماز جماعت ظهر و عصر به امامت آیتاله قاضی در شهر بستان اقامه شد در این آئین که گروه کثیری از رزمندگان اسلام شرکت داشتند امام جمعه دزفول طی سخنانی از دلاوریهای رزمندگان اسلام در رویاروئی با متجاوزان بعثی ستایش کرد- آیتاله قاضی همچنین در گفتگوئی با خبرنگار خبرگزاری جمهوری اسلامی ضمن سپاسگزاری از رزمندگان دلیر اسلام گفت حملات نیروهای اسلام به متجاوزین بعثی در تنگه چزابه و شکست قوای دشمن باید برای صدام درس عبرتی شود که هرگز هوس تعرض به هیچ کشور اسلامی نکند وی افزود صدام و اربابانش باطل هستند و مطمئن هستیم که پیروزی از آن ما خواهد بود.

نتایج نبرد در جبهه‌های آبادان

آبادان- خبرنگار جمهوری اسلامی- رزمندگان سپاهی و ارتشی و برادران کمیته انقلاب اسلامی در جبهه‌های خرمشهروآبادان با ریزآتش قراردادن صدامیان تلفاتی به شرح زیر به آنها وارد کردند:

انهدام سه سنگر انفرادی و اجتماعی، یک قبضه خمپاره‌انداز یک محل تجمع یک سنگر کالیبر ۵۰ یک سنگر آر. پی. جی. و یک سنگر بازوکا

همچنین به یک دکل مخابراتی و یک مقر دیدبانی نیز آسیب وارد شد.

در این جبهه‌ها نیروهای اسلام هرگونه فعالیتی را از دشمن گرفته و بیش از ۵ نفر از آنها را کشته و مجروح کردند. دشمن شهر مقاوم آبادان را زیر آتش توپخانه و خمپاره‌انداز قرار داده و حاراتی به مناطق مسکونی وارد و چند تن از هموطنان غیرنظامی ما را مجروح کرد.

یک گلوله توپ زمانی در مرکز شهر پنجوین منفجر شد

سنندج- بگزارش واحد مرکزی خبر به تهران آتش توپخانه بین قوای رزمنده اسلام ونیروهای مزدور صدام تکریتی در نوار مرزی مریوان ظرف ۴۸ ساعت گذشته بصورت پراکنده ادامه داشت ونیروهای حدودی همچنان ابتکار عمل را در دست دارند برپایه همین گزارش بر اثر انفجار یک گلوله توپ زمانی مربوط به مهمات نیروهای بعثی در تاریخ دوم اسفند ماه جاری در مرکز شهر پنجوین عراق چهار نفر از پرسنل ژاندارم بعثی کشته وعده‌ای نیز مجروح شدند.

سرکوب ضد انقلاب در روستای سرای ملک سلماس

ارومیه - تعدادی از عناصر مسلح ضد انقلاب که قصد نفوذ به روستای سرای ملک از توابع سلماس را داشتند با هشیاری برادران ژاندارم سرکوب شدند. روابط عمومی ستاد عملیاتی شمال غرب کشور به نقل از گروهان ژاندارمری سلماس اعلام کرد تعدادی از عناصر مسلح غیر قانونی که برای احادی از اهالی قصد نفوذ به روستای سرای ملک را داشتند در ساعت هفده پریروز در کمین برادران ژاندارم افتادند ودر نتیجه درگیریهائی روی داد که تا ساعت یک بامداد دیروز ادامه داشته است. در این درگیری هیچگونه آسیبی به برادران ژاندارم وارد نیامده واز تلفات احتمالی دشمن نیز اطلاع دقیقی نرسیده است.

نماینده آیت‌اله منتظری با رزمندگان جبهه‌های جنوب دیدار کرد

اهواز: بگزارش واحد مرکزی خبر ازاهواز حجت‌الاسلام حاج شیخ حسین کرمانی نماینده فقیه عالیقدر حضرت آیتاله منتظری درامرپررسی اوضاع جنگی جبهه‌ها که ازچند روز پیش وارد استان خوزستان شده پس ازبازدید ازجبهه شوش و دیدار با مجاهدین جنگی دوروز گذشته ازجبهه‌های بستان وتنگ چزابه دیدن کرد وبا برادران رزمنده مستقر دراین خطوط به گفتگو پرداخت. نماینده آیتاله منتظری درپاسخ سئوال خبرنگار واحد مرکزی خبر که ازروحیه وآمادگی نیروهای خودی ووضعیت کلی جبهه‌ها پرسیده بود گفت روحیه رزمندگان مایحدی است که تا انسان نبیند نمی‌تواند باورکند دیدار باآنان باعث بالا رفتن روحیه میشود. وی با اشاره به روحیه عالی ملت افزود دربازدیدی که از چادرهای جنگ زدگان داشتیم دریافتیم که این برادران و خواهران باهمه ناراحتی‌های ناشی ازجنگ که تحمل کرده‌اند نه تنها هیچ گلهای ندارند بلکه آماده هرگونه فداکاری نیز میباشند. نماینده آیتاله منتظری درپاسخ این سئوال که رزمندگان اسلام چه مسائلی راباشامطرح کردند گفت این برادران ازماخواستند که سلام آنها رابه امام و حضرت آیتاله منتظری برسانیم و ازآنان بخواهیم برای پیروزی نیروهای اسلام دعا کنند تقاضای مهم دیگرشان نیز اعزام روحانی به جبهه بود وی همچنین با اشاره به درعبورازپهای احیر رژیم سرسپرده بعث گفت برخلاف تبلیغاتی که عراق می‌کند انطور که مادیدیم تاچند کیلومتر اطراف بستان نیروهای رزمنده قوی ماباآمادگی کامل استقرار یافته‌اند.

اعزام به جبهه‌های نبرد

پاسوج- گروهی از رزمندگان پر توان و سلحشوران عشایری شهرستان بویر احمد طی چند روز گذشته عازم جبهه‌ها شدند.

مدیر اداره سیاسی ایدئولوژی نیروی دریائی جمهوری اسلامی:

نیروی دریائی در این جنگ آمادگی خود را در سطح بسیار بالائی بنمایش گذاشته است

رشت- حجت‌الاسلام الهی مدیراداره سیاسی ایدئولوژی نیروی دریائی جمهوری اسلامی ایران که بمنظور شرکت در مراسم سومین سولین ناوبان و بررسی وضعیت پرسنلی پایگاه نیروی دریائی بندرانزلی وارد این شهرستان شده بود در یک گفتگوی اختصاصی با خبرنگار خبرگزاری جمهوری اسلامی شرکت کرد.

وی در این گفتگو اظهار داشت پرسنل نیروی دریائی بعد از پیروزی انقلاب همگام با دیگر نیروها با روحیه بسیار قوی در تحکیم و تداوم انقلاب مجدانه شرکت داشته و در جبهه‌های جنگ تحمیلی نیز همدوش دیگر برادران از انقلاب و دستاوردهای آن پاسداری کرده است وی افزود: پس از پیروزی انقلاب اسلامی ارتش ما آزاد و بیدار شد و بتدریج تبدیل به یک ارتش انقلابی و مردمی گردید حجت‌الاسلام الهی در زمینه هدفها و برنامه‌های دایره سیاسی ایدئولوژیک در ارتش و نیروی دریائی گفت برای مردمی‌تر کردن پرسنل ارتش دروحله اول هدف از این برنامه دادن شناختهای مکتبی و اسلامی و ارتقاء دادن به بینش سیاسی مذهبی پرسنل بوده و دراین رابطه فعالیتهای مختلف در رشته‌های آموزشی و تدریس و سخنرانی صورت پذیرفته که همچنان ادامه دارد وی در زمینه توطئه‌های اخیر آمریکای جنایتکار و ایادی داخلی‌اش در منطقه گفت بعد از سقوط رژیم شاه آمریکا بدنبال رژیمی میگشت که بتواند از منافع امپریالیسم در منطقه پاسداری بکند. آمریکا ابتدا تصورمیکرد عراق میتواند جانشین خوبی برای شاه معدوم باشد و به همین دلیل جنگ را به ایران تحمیل کرد اما وقتی دید عراق قادر به این کار نیست به فکر چاره افتاد و یک اتحاد و پیمان نظامی بنام شورای همکاری خلیج فارس با شرکت چند کشور حوزه خلیج فارس برای حفظ منافع آمریکا تشکیل داد.

حجت‌الاسلام الهی در مورد موفقیتهای نیروی دریائی ارتش جمهوری اسلامی در رابطه با جنگ تحمیلی گفت: پرسنل شجاع نیروی دریائی دراین جنگ ظالمانه آمادگی رزمی خود را در سطحی بسیار بالا بنمایش گذاشتند و این آمادگی از لحاظ پاسداری از دریا در یک وضعیت بسیار بالا قراردارد که‌امیدواریم هرچه بیشتر تداوم یابد وی در پایان در پیامی خطاب به پرسنل نیروی دریائی تاکید کرد شما برادران افسر- درجه‌دار ناوی و کارمند بعنوان سربازان انقلاب باید عمل کنید و ملت از شما انضباط و مبارزه میخواهد و باید سعی کنید در مقابل دشمن ایستادگی کرده و تهاجمات آنان را خنثی نمایید شما بایدجوابگوی ملت و امام باشید و درپرابر پروردگار و خون شهیدان مسئولیت دارید شما در این برهه از انقلاب اگر به رسالت وجدانی- انسانی و تاریخی خود عمل نمائید در پیشگاه خداوند وامام امت و نسلهای فردای ایران سرافراز و سربلند خواهید بود.

هلاکت سه مهاجم

میاندوآب- خبرنگار جمهوری اسلامی- ساعت ۷ صبح روز سه شنبه سه نفر از عناصر خود فروخته دمکرات از روستای سارگمش که قصد ورود به روستای حاجی لر را داشتند در اثر هشیاری برادران رزمنده مستقر در تپه پیرمحمد شناسائی و مورد هدف قرار گرفتند و به هلاکت رسیدند.

اطلاعیه شماره ۷۹۹ ستاد مشترک ارتش جمهوری اسلامی ایران

بسمه تعالی

با سپاس و قدردانی از نیروهای رزمنده و جان برکف جبهه‌های نبرد حق علیه باطل بالاخص دلیرمردان جبهه تنگ‌چزابه که در پی عملیات چند روز اخیر خود با درهم کوبیدن نیروهای متجاوز عراقی برای امت بپاخاسته و مسلمان خود افتخار آفریدند و حماسه ساز جنگ در برهه‌ای از نبرد شدید که مزدوران عراقی آنچه در توان داشتند به امیدواهی در این جبهه بکار گرفته بودند و با دریافت شکستهای پی‌درپی در تحمل تلفات سنگین همچون همیشه در زمین فرورفتند جالبکه در آینده نه چندان دور اجسادشان در آنجا جای خواهد گرفت. باری رزمنده رامحق رزمت پیروز و مددالله یار و یاورت باد سلام خدا برتمامی شهیدان و بخون خفتگان جبهه‌های جنگ تحمیلی که با ایثارخون پاک خود عزت و شرف اسلام عزیز و میهن گرامی را نگهبان شدند. اینک شمه‌ای از نبرد و عملیات فداکاران نیروهای مسلح جمهوری اسلامی ایران و چگونگی وضع جبهه‌های جنگ به آگاهی هموطنان عزیز میرسد:

نبرد و تبادل آتش در جبهه‌های جنوب بویژه تنگ‌چزابه همچنان ادامه دارد و نیروهای پرتوان ما در هر یک از جبهه‌ها ضمن نگهداری مواضع پدافندی مربوطه با اجرای آتشهای توپخانه و سلاحهای سنگین ضربات موثر به نیروهای دشمن وارد میآورند. دلاوران نیروی دریایی در جبهه خرمشهر با اجرای آتش برروی مواضع دشمن خسارات و تلفاتی به نیروهای صدامی وارد و تعدادی از مواضع آنان را منهدم کردند و فعالیتهای دشمن در این جبهه را خنثی کردند.

روز گذشته در اکثر جبهه‌های غرب کشور تبادل آتش توپخانه و سلاحهای سنگین بین نیروهای ما و دشمن ادامه داشت که در جبهه‌های سرپل ذهاب- گیلانغرب- سومار- میمک- و صالح‌آباد شدیدتر بود بطوریکه براثر آتش توپخانه نیروی زمینی در این جبهه‌ها یک تانک یک زاغه مهمات و تعدادی سنگر اجتماعی و انفرادی دشمن منهدم شد و به دو کامیون و چند سنگر جنگ افزار آنان نیز آسیب وارد شد همچنین تعداد قابل ملاحظه‌ای از نفرات نیروهای عراقی کشته و مجروح شدند.

در جبهه گیلانغرب رزمندگان نیروی زمینی بازیر آتش گرفتن یک واحد گشتی نیروهای صدامی واحد مزبور را متلاشی و آنان را مجبور بفرار از منطقه کردند.

روز گذشته براثر آتش یکانهای پدافند هوائی نیروهای مسلح جمهوری اسلامی ایران تعدادی از هواپیماهای مهاجم عراقی که قصد تجاوز به حریم فضایی کشور را داشتند متواری شدند.

در نبرد روز دوم اسفند ماه جاری ۵ تن از فداکاران نیروی زمینی و دو تن از سلحشوران و هم سنگران ژاندارمری جمهوری اسلامی ایران بشرف شهادت نایل آمده و به خیل شهیدان همیشه جاوید پیوستند. روانشان شاد.

ستاد مشترک ارتش جمهوری اسلامی ایران

آتش دشمن در منطقه بانسیران خاموش شد

ساحتران-مرادامعمرد رزمندگان پرتوان اسلام در جبهه‌های غرب دو روز گذشته با اجرای آتش آتشبارهای خودی در منطقه بانسیران آتش شدید دشمن خاموش و سنگرات گشتی دشمن تلفاتی وارد شد.

بمواضع توپخانه و تانک صدامیان نیز صدمات چشمگیری وارد آمد که آمار دقیق آن مشخص نشده است.

همچنین در ۴۸ ساعت گذشته در جبهه ذهاب نبرد بصورت تبادل آتش سلاحهای سنگین جریان داشت و بر اثر اجرای آتش توپخانه نیروهای خودی دو دستگاه خودروی صدامیان منهدم شد و سرنشینان آن بهلاکت رسیدند.

براساس اینگزارش نیروهای نامنظم عشایری

غرب کشور نیز در یکی از جبهه‌های این منطقه طی عملیات نفوذی خود شماری از صدامیان را بهلاکت رساندند.

اینگزارش همچنین بنقل از ستاد عملیات غرب حاکیست که نبرد در جبهه‌های نوسود سومار صالح‌آباد و میمک در شبانروز گذشته بطور پراکنده بنا برتری آتش رزمندگان اسلام ادامه داشته است.

مسئول جنایت...

بقیه از صفحه ۱۲

لایحه راجع به لغو تعهد خدمت فارغ‌التحصیلان و دانشجویانی که از بورس تحصیلی استفاده کرده‌اند و بدلائل مختلف به استخدام در نمی‌آیند

ماده واحده- تعهد خدمت فارغ التحصیلانی که از بورس تحصیلی وزارت فرهنگ و آموزش عالی و یا دانشگاهها و موسسات آموزش عالی تا تاریخ (۶۰/۱۰/۶) استفاده نموده‌اند و بدلیل عدم نیاز و یابدلائل دیگر به استخدام دانشگاهها در نمیآیند، همچنین تعهد خدمت آن عده از دانشجویانی که بورس آنان قبل از فراغت از تحصیل طبق تصمیم وزارت مزبور قطع گردیده است و یا قطع میگردد تحت نظر کمیسیونی متشکل از وزیر فرهنگ و آموزش عالی، دبیر کل سازمان امور اداری و استخدامی و یک وزیر به انتخاب نخست وزیر بررسی میشود و بر طبق تصمیم این کمیسیون تعهد مذکور به وزارتخانه‌ها و یا موسسات و ارگانهای دیگر منتقل می‌گردد. و متناسب با رشته تحصیلی و تخصصیشان به کار گمارده میشوند. تعهد خدمت افرادی که بموجب تشخیص کمیسیون مذکور به خدمتشان نیازی نیست لغو و ضمانت نامه‌های آنها آزاد میگردد.

بنا به گزارش خبرنگاران ما در همین جلسه طرحی با ۲۳ امضاء در مورد تاسیس و ایجاد وزارت امور اقتصاد و برنامه و بودجه جمهوری اسلامی ایران تقدیم مجلس شد.

جلسه علنی دیروز ساعت ۱۰ و ۳۰ دقیقه خاتمه یافت و جلسه بعدی مجلس شورای اسلامی ساعت ۸ صبح پنجشنبه خواهد بود.

دیدار با رئیس جمهوری

آقای کیاوش نماینده مردم اهواز در مجلس شورای اسلامی که بازتگی از سفر به کشورهای اروپائی بازگشته است به همراه دو تن از اعضاء هیئت مدیره اتحادیه انجمنهای اسلامی دانشجویان ایرانی در اروپا ظهر دیروز با آقای سید علی خامنه‌ای رئیس جمهوری دیدار و گفتگو کرد. آقای کیاوش در پایان این ملاقات به خبرنگار خبرگزاری جمهوری اسلامی گفت: که موضوع رسیدگی به وضع مجروحین جنگی، امور دانشجویان مسلمان کشورهای خارجی مسائل دانشجوئی، کمک به افرادی که در خارج از کشور فعالیت اسلامی دارند و وضع سفارتخانه و کنسول گریهای جمهوی اسلامی را پی گزارشی به اطلاع رئیس جمهوری رساندم و آقای خامنه‌ای در خصوص هریک مطالبی اظهار کردند. در این دیدار همچنین موضوع درخواست اعزام روحانیون و یا نماینده‌ای بعنوان مبلغ جهت نظارت بر حرکت فکری دانشجویان مسلمان در کشورهای خارجی مطرح شد.

انتصاب در راه‌آهن

از سوی سیدمحمدعلیزاده معاون وزارت راه و ترابری و رئیس کل راه‌آهن دولتی ایران آقای علی‌اصغر حسین‌زاده خجسته به سمت معاون اداره کل خط و ابنیه راه‌آهن منصوب و مشغول بکارشد.

اجرای مراسم در کلانتری ۱۲

سرویس خبری- روز گذشته با حضور جمعی از روحانیون و سرپرست و معاونین و رؤسای ادارات شهربانی مراسمی در کلانتری ۱۲تهران برپا شد.

در این مراسم که بمناسبت وحدت هرچه بیشتر برپا گردید یکی از روحانیون حوزه استحفاظی کلانتری ۱۲ سخنانی ایراد کرد و سپس قسمتهای مختلف کلانتری موردبازدید حاضران قرارگرفت و سرگرد وداعیورز رئیس کلانتری ۱۲ توضیحات لازم را به حاضران میداد. در این مراسم رئیس پلیس تهران نیز حضورداشت.

جلسه مسئولین بنیاد مستضعفین در حضور نخست وزیر

جلسه هفتگی مسئولین بنیاد مستضعفان صبح دیروز باحضور آقای میرحسین موسوی نخست وزیر تشکیل شد. بگزارش خبرنگار خبرگزاری جمهوری اسلامی در این نشست که معاون نخست وزیر در امور نهادهای انقلاب و نماینده شورایعالی حسابرسی بنیاد شرکت داشتند مسئول واحد فروش بنیاد و مسئول امور استانها گزارشهای مشروحی از بخشهای تابعه را ارائه کردند، و مقرر شد با بانک مرکزی برای ایجاد تسهیلات بیشتر در مورد انتقال بقیه جواهرات و عتیقه جات به مخازن بانک مرکزی مذاکراتی بعمل آید. در این جلسه از فعالیتهای متعهدانه برادران در بخشهای فروش وامور استانها تقدیر بعمل آمد و همچنین تصمیم گرفته شد، برای تقویت موسسه حسابرسی بنیاد آقای داوری معاون نخست وزیر در امور نهادها کمکهای لازم را بعمل آورد تا این موسسه بتواند علاوه بر حسابرسی شرکتهای وابسته تمام موسسات بنیاد رانیز حسابرسی نماید گزارش خبرنگار خبرگزاری جمهوری اسلامی حاکی است در این جلسه همچنین در مورد تشکلات بنیاد در ارتباط با بانکها مقرر گردید این مسئله از طریق مجمع عمومی بانکها پیگیری شود.

تامین شیشه برای خسارت دیدگان بمب گذاری اخیر

کمیته امور صنفی تهران اعلام کرد بار دیگر دست جنایتکار آمریکا از آستین منافقین خلق که خود را طرفدار خلق و کارگر میدانستند بیرون آمد و عده‌ای از بهترین فرزندان ملت رابه خاک و خون کشیدند که در میان آنها کارگران زحمتکش این یاران باوفای انقلاب نیز وجود داشتند ضمن عرض تبریک وتسلیت به بازماندگان این عزیزان از شهروندان عزیز تهران تقاضا میشود کسانی که در اثر این حادثه شیشه های اماکن آنها شکسته شده با اتحادیه صنف شیشه و آئینه با تلفنهای ۳۸۵۹۱۱۲ و ۳۸۵۳۱۲۴ تماس حاصل کنند تا در اسرع وقت نیاز آنها تامین شود.

اخبار روز

پاسخ رئیس جمهور به پیامهای تبریک لئونیدبرژنف ،سرهنگ قذافی و حبیب شطی

درپاسخ به پیام تبریک لئونید برژنف به مناسبت آغاز چهارمین سال پیروزی انقلاب شکوهمند اسلامی ایران ازسوی آقای سید علی خامنه‌ای رئیس جمهوری پیامی خطاب بوی مخابره شد. متن این پیام به این شرح در اختیار خبرگزاری جمهوری اسلامی قرارگرفت.

بسم... الرحمن الرحیم

جناب آقای لئونید برژنف صدرهیئت رئیسه شورای عالی اتحاد جماهیر شوروی سوسیالیستی.

از پیام تبریک شما به مناسبت آغاز چهارمین سال پیروزی انقلاب شکوهمند اسلامی ایران سپاسگزارم انقلاب ما که باهدف تعمیم صلح وعدالت اجتماعی میان همه مردم جهان بوجود آمده است خواهد توانست مشکلات ناشی ازبازیهای سیاسی امپریالیزم راازسرراه برداشته وبه این هدفها که بهترین آرزوهای ملت ودولت شما رانیز تشکیل می دهند نایل آید برای جنابعالی توفیق خدمت به مردمتان وبرای ملت اتحاد جماهیر شوروی موفقیت وسعادت آرزومندم.

سید علی خامنه‌ای رئیس جمهوری اسلامی ایران

● **پاسخ رئیس جمهوری به تلگرام تبریک رهبرلیبی**

همچنین درپاسخ به پیام تبریک سرهنگ معمرالقذافی به مناسبت آغاز چهارمین سال پیروزی انقلاب شکوهمند اسلامی ایران ازسوی آقای سید علی خامنه‌ای رئیس جمهوری پیامی خطاب به وی مخابره شد متن این پیام بدین شرح است.

بسم‌الله الرحمن الرحیم برادرمجاهد جناب آقای سرهنگ معمر القذافی رئیس جماهیر عربی مردمی سوسیالیستی لیبی از پیام محبت آمیزشما به مناسبت آغاز چهارمین سالگرد انقلاب شکوهمند اسلامی ایران بسیار سپاسگذارم انقلاب اسلامی بماو ملت ودولت انقلابی و مسلمان ایران این فرصت راداد تابرادران و دوستان خودرابشناسیم دراین میان ملت انقلابی وبرادر لیبی نقش ممتازی داشته ودارد آقای رئیس جمهوری با نگاهی به وضعیت منطقه حساس خاورمیانه ومشاهده وجود غده سرطانی امپریالیسم یعنی اسرائیل غاصب درقلب کشورهای مسلمان نشین اهمیت وحدت صفوف مسلمین متجلی میگردد. بی تردید درسایه این وحدت وانسجام است که میتوان دشمن جنایتکار ازغرب نیروگرفته صهیونیستی رادرهم شکست وقدس عزیز ودیگر سرزمینهای غصب شده را آزاد ساخت بااین امید که روابط فیمابین دوکشورما همچنان بارعایت منافع ملتهایمان روز بروزگسترش بیشتری بیابد فرصت راغنیمت شمرده برای شما توفیق خدمت به مردمتان وبرای ملت برادرلیبی سعادت و نیک بختی آرزومندم.

سید علی خامنه‌ای رئیس جمهوری اسلامی ایران

● **پاسخ رئیس جمهوری به پیام تبریک حبیب شطی**

در پاسخ به تلگرام تبریک حبیب شطی بمناسبت آغاز چهارمین سال پیروزی انقلاب شکوهمند اسلامی ایران از سوی آقای سیدعلی خامنه‌ای رئیس جمهوری پیامی خطاب به وی مخابره شد متن این پیام بدین شرح در اختیار خبرگزاری جمهوری اسلامی قرار گرفت.

بسم‌الله الرحمن الرحیم

جناب آقای حبیب شطی دبیرکل سازمان کنفرانس اسلامی

از پیام تبریک شما بمناسبت آغاز چهارمین سال پیروزی انقلاب شکوهمند اسلامی ایران سپاسگزارم این انقلاب بر پایه‌های صلح و دوستی میان همه مردم جهان و وحدت مسلمین بنیانگذاری شده است و بدین لحاظ ملت و دولت ما پیوسته آماده ایجاد روابط مودت آمیز باهمه کشورهایی هستند که با پایبندی به اصول تغییر ناپذیر انسانیت مقررات و ضوابط بین‌المللی را احترام میگذارند تردیدی ندارم روزی که مسلمانان بمعنای درست با یکدیگر دست دوستی و وحدت دهند.

با انسجامی که از این راه بدست خواهد آمد خطر هر نوع رخنه بیگانگان در صفوف مسلمین از میان خواهدرفت ما همه وظیفه داریم در مقابل عوامل تفرقه و برادر کشی بپاخیزیم وهمرنگ با خواست امت بزرگ اسلامی در مقابل قدرتهای سلطه‌گر موضعی قاطع بگیریم و دست عوامل نفوذی امپریالیسم غارتگر را قطع کنیم امیدواریم کنفرانس اسلامی در راه تحقق این آرمانهای عزیز نقش خود را آنگونه که انتظار میرود ایفا نماید.

سیدعلی خامنه‌ای رئیس جمهوری اسلامی ایران

نامه رئیس سیاسی ایدئولوژیک نیروی دریایی به آیت‌الله موسوی اردبیلی

سرویس خبری- به دنبال حادثه دلخراش انفجاربمب درمیدان سپاه متن زیرازسوی حجت‌الاسلام محمدعلی الهی سرپرست سیاسی ایدئولوژیک نیروی دریائی جمهوری اسلامی ایران خطاب به آیت‌الله موسوی اردبیلی رئیس دیوانعالی کشور انتشاریافت:

حضرت آیت‌الله موسوی اردبیلی ریاست محترم دیوان‌عالی کشور

بدنبال پیروزیهای ارتش رزمنده و جانبازان سپاه پاسداران درتنگه چزابه و شکست مفتضحانه صدام عوامل دست نشانده آمریکاوتفالهها و وامانده‌های رژیم منفور پهلوی دست بجنایتی هولناک زده و باریختن خون دهها دانش آموز و کارگر وکارمند چهره پلید خودرانمایان ساختند پرسنل مسلمان و متعهد نیروی دریائی ارتش جمهوری اسلامی ایران ضمن ابراز تأسف و تأثر همانند امت حزب‌الله ازمسئولین ومقامات کشوروانتظامی درخواست دارد تاباقاطعیت بیشتر به قلع و قمع این گروهکهای نامردمی پرداخته وباجدیت بیشتر مانند گذشته آنان رابکیفر اعمالشان برساند.

ازطرف مدیرسیاسی ایدئولوژیک نیروی دریائی- محمدعلی الهی

۲ عضو یک خانواده ارمنی درحادثه اخیر بشهادت رسیدند

درجریان انفجار بمب درمیدان سپاه که یکی از مراکز پرجمعیت شهر تهران میباشد ژیلبرت اسکانیان دانش آموز۸ سالهٔ ازاقلیت ارامنه درحالیکه باتفاق پدر و خواهرش عازم مدرسه بودقربانی بمب گذاری کورضد انقلاب مزدورشد وطریق مدرسه رابشهادتگاه خود تبدیل کرد.

ژیلبرت اسکانیان شهید خردسال این واقعه جنایت بار که ازسه ناحیه صورت ، سینه و پامورد اصابت ترکش مواد منفجره قرارگرفته بود بانثارخون خودبارديگر پیوند بین پیروان ادیان الهی درجمهوری اسلامی راکه همواره هدف توطئه‌های دشمنان انقلاب اسلامی بوده است تحکیم بخشید.

برپایه این گزارش سروز اسکانیان پدر این دانش آموز ازشهدا و ژولیت اسکانیان خواهر وی نیز ازمجروحین انفجارجنایت‌بار ضد انقلاب درمیدان سپاه تهران هستند.

پنج فیلم کانون پرورش فکری کودکان به چهارجایزه جشنواره«محراب» دست یافت

روابط عمومی کانون پرورش فکری کودکان و نوجوانان اعلام کرد پنج فیلم این کانون به چهارجایزه جشنواره«محراب» دست یافت. همچنین اسامی فیلمهای برنده بدین شرح دراختیار خبرنگارهنری ماقرارگرفت.

لازم به تذکر است که فیلمهای متعددی ازسوی کانون دراین جشنواره شرکت داشت که ازمیان آنها ٤ فیلم بشرح زیر جوایزی دریافت کرد.

۱- فیلم«برادرم» ساخته کیوان خلیل پور- برنده جایزه لوح زرین به عنوان بهترین فیلم داستانی

۲- فیلم« نبرد درجبهه شنام» برنده لوح زرین -فیلم برداری این فیلم رایکی ازبرادران عضو بسیج به عهده داشت وتمامی کارهای فنی آن در مرکز آموزش فیلمسازی کانون انجام گرفته است.

۳- فیلم« ماهی» ساخته منظره سهرابی- برنده دیپلم افتخاری برای بهترین سناریو(فیلمنامه)

٤- فیلم کارت تبریک«ساخته حسین خندان وفیلم«پرواز» ساخته حسین میرچولی برنده دیپلم‌افتخاربعنوان‌بهترین‌تیتراژ

فعالیت‌های کمیته بهداشت جهاد سازندگی نوشهر

نوشهر- خبرگزاری جمهوری اسلامی: کمیته بهداشت جهاد سازندگی نوشهر ضمن اعزام ۱۹ گروه پزشکی به روستاها بیش از۲٤ هزار و ۳۱۳ نفر بیمار را در روستاهای منطقه کجور بطور رایگان از بدو تشکیل تاکنون تحت درمان قرار داده است.

بگزارش خبرگزاری جمهوری اسلامی بنقل از جهاد سازندگی نوشهر ۱۸ هزار و ۵۰۰ مورد نسخه‌پیچی- ٦ هزار و ۵٦۸ مورد تزریقات و پانسمان- توزیع بیش از ۷۵ هزار قلم دارو و ۱۰۰۰ قلم توطی شهر- صدور ۱۲۰ کارت درمانی رایگان برای افراد بی‌بضاعت با همکاری اداره بهزیستی و اعزام ۱۱٦ بیمار به مراکز درمانی بخش دیگری از اهم اقدامات کمیته بهداشت این جهاد میباشد.

براساس این گزارش توسط همین کمیته ۵۸ قلم دارو برای سیل‌زدگان اهواز ارسال گردیده است و برای تعدادی از روستائیان بیش از ۲۸ روستا کمکهای اولیه و بهداشت آموزش داده شده است.

روابط عمومی شهرداری اعلام کرد:

شهرداری تهران در حادثه خیابان سپاه شهید نداده است

سرویس خبری- در رابطه با انفجار خیابان سپاه که منجر به شهادت و مجروح شد ن تعدادی از شهروندان مستعهد و مسئولمان گشت روابط عمومی شهرداری تهران موارد زیر را جهت آگاهی اذهان عمومی لازم به توضیح و اصلاح اخبارمربوط به حادثه انفجاراخیر میداند.

۱- کامیونی که در این انفجار آسیب دیده است از نوع (داف) بوده و شهرداری تهران کلاً از این نوع کامیون در اختیارندارد. ضمناً در جریان تحقیقاتی که بعمل آمد کلیه وسائط نقلیه موتوری متعلق به شهرداری سالم بوده و در این حادثه هیچگونه آسیبی ندیدند.

۲- در خبرها اعلام شده است که در میان شهدای این حادثه چندتن از رفتگران شهرداری نیز به چشم میخورند در این موردنیز به آگاهی میرساند که در این انفجار تنها یکی از کارگران زحمتکش و صدیق خدمات شهری مجروح و در بیمارستان بستری گشته و در حال حاضر حال وی روبه بهبودی است.

در کنفرانس جنوب، جنوب در دهلی‌نو:

ایران بر لزوم همکاری بیشتر کشورهای در حال رشد تاکید کرد

بگزارش واحد مرکزی خبر از دهلی‌نو کنفرانس اقتصادی جنوب، جنوب با شرکت نمایندگان کشورهای در حال توسعه در دهلی‌نو آغاز بکار کرد برادر عادلی مدیر کل اقتصادی وزارت خارجه جمهوری اسلامی ایران و رئیس هیئت نمایندگی ایران در این کنفرانس درجلسه عمومی سخنانی ایراد کرد وی ضمن رد نظام کنونی اقتصادی بین‌المللی واشاره به عدم کارائی سازمانهای بین‌المللی که تحت نفوذ ابرقدرتها و بویژه آمریکا قرار دارند و با اشاره به فرمایشات امام دایر بر اینکه کشورهای عقب نگاهداشته شده به اندازه کافی غنی هستند و این کشورهای استعمارگر هستند که به آنان نیاز دارند لزوم همکاری بیشتر بین کشورهای در حال توسعه را مورد تاکید قرار داد رئیس هیات نمایندگی ایران سپس عراق را بخاطر تجاوز به ایران محکوم کرد و متذکر شد که صدام با تجاوز به ایران و از بین بردن امکانات بالقوه دو کشور برای کمک به کشورهای عقب مانده و به آرمان همکاری بین این کشورها خیانت کرده است. ایشان سپس به پیروزیهای اخیر ارتش اسلام اشاره کرد واظهار امیدواری کرد که در آینده نزدیک سقوط صدام حتمی است و آنوقت دو ملت ایران وعراق میتوانند امکانات خود را در اختیار کشورهای فقیر قرار دهند. در مورد اشکال مواد غذائی در کشورهای عقب مانده برادرم دلی گفت کمبود مواد غذائی در جهان سوم تصنعی و ناشی از نظام غیر عادلانه اقتصادی بین‌المللی و توزیع نادرست آن میباشد در این مورد مدیر کل اقتصادی وزارت خارجه جمهوری اسلامی ایران پیش‌نهاد کرد که سازمانی تشکیل شود و مواد غذائی اضافی کشورهای معروف به شمال را که سالیانه برای جلوگیری از سقوط قیمتها نابود میگردد در اختیار گرفته و بین کشورهای نیازمند توزیع کند. ایشان در مورد مسئله انرژی پیش نهاد کرد که کشورهای که از نظر منابع غنی هستند راههای کمک به ملل جهان سوم را که به انرژی نیاز دارند مورد مطالعه قرار دهند. برادر عادلی در پایان سخنرانی خود در کنفرانس جنوب، جنوب در دهلی ضمن تائید مجدد برای همکاری بین کشورهای جهان سوم پیشنهاد کرد که یک سازمان بین‌المللی برای برگزاری سالیانه کنفرانس جنوب جنوب و توسعه بیشتر همکاری بین این کشورها تاسیس شود. و ضمنا آمادگی دولت جمهوری اسلامی ایران را برای میزبانی کنفرانس جنوب جنوب در سال آینده اعلام کرد. لازم به تذکر است که خانم گاندی نخستوزیر هند در این کنفرانس شرکت کرد و طی نطقی کشورهای صنعتی ثروتمند را بخاطر سیاستهایشان مورد حمله شدید قرار داد.

۲۴ هیئت بدوی و تجدید نظر در ۱۹ دانشگاه و موسسه تشکیل شد

سرویس خبری- بگزارش روابط عمومی وزارت فرهنگ و آموزش عالی اطلاعیه‌ای ازسوی دبیر هیئت عالی نظارت بر بازسازی نیروی انسانی این وزارتخانه منتشر شد.

دراین اطلاع

عربستان و رژیم مارکوس قصد سرکوبی مسلمانان فیلیپین را دارند

رژیم پادشاهی عربستان اینک قصد دارد تا با همکاری رژیم دیکتاتوری مارکوس، مسلمانان این کشور را به موضع خفت بار سازش با رژیم فیلیپین بکشاند.

تحولات اخیر وسفرهای مابین ریاض- مانیل و بغداد- مانیل نشانگر توطئه جدید امریکا در ایجاد به اصطلاح صلح میان مارکوس وجبهه آزادیبخش مسلمانان مورو میباشد.

رژیم فیلیپین که ماه گذشته طی سفر طه محی الدین معروف معاون صدام به مانیل توطئه به اصطلاح تشکیل دولت مستقل در جنوب فیلیپین را باوی در میان گذاشت هم اکنون با سفر به عربستان قصددارد تا این طرح استعماری را با همیاری حکام سعودی به عنوان بهترین وتنها راه حل بحران فیلیپین قلمداد کند.

در این رابطه خبرگزاری رویتر گزارش داد فردیناندمارکوس رئیس جمهور فیلیپین گفت اودر نظر دارد تا در ماه آینده از عربستان سعودی دیدار کند رادیو دولتی عربستان در این مورد افزود: دیدار مارس از عربستان سعودی در تاریخ ۱۳ و ۱۵ مارکوس (اسفند) تعیین شده بود اما ممکن است این تاریخ بخاطر آنکه چندتن از رهبران کشورهای خاورمیانه در نظر دارند در ماه مارس به عربستان سعودی بروند تغییر کند.

عربستان سعوه‌ی یکی از تامین کنندگان اصلی نفت فیلیپین است.

از سوی دیگر خبرگزاری فرانسه گزارش می‌دهد مارکوس رئیس جمهوری فیلیپین در یک مصاحبه با روزنامه الجزیره چاپ جده از نور میسواری رهبر مسلمان فیلیپین (مورو) دعوت کرد به فیلیپین بازگردد و یک دولت مستقل در جنوب کشور تشکیل دهد. روزنامه الجزیره بنقل از مارکوس نوشت: این عمل بمنظور نشان دادن حسن نیت دولت وی است و نشان میدهد که یک نماینده دولت فیلیپین آماده است با میسواری در هرمکان وزمانی که بوسیله میانجیگران تعیین شود شرکت کند.

مارکوس همچنین گفت: دولت وی یک سیاست جدید برای جنوب در نظر خواهد گرفت که براساس توسعه وعمران این منطقه مسلمان نشین است! لازم به یادآوریست مارکوس دیکتاتور فیلیپین که طی ۱۵ سال حدود ۶۰ هزارنفر از مسلمانان این کشوررا قتل عام کرده و حدود ۳ میلیون مسلمان را آواره نموده از حمایت بی قید و شرط آمریکا برخوردار است. مارکوس برخلاف تمام ادعاهائی که مبنی بر پایان یافتن کشتار درجنوب دارد، هنوز کشتار و قتل و غارت و تجاوز به دختران بیگناه و به آتش کشیدن مراکز اسلامی را ادامه میدهد. روزی نیست که خبری از کشتار دسته‌جمعی و بمباران شهرهای مسلمان‌نشین توسط دولت آمریکائی و مزدور مارکوس توسط مردم و یا حتی درروزنامه‌های دولتی نقل نگردد.

غذای عمده مبارزان مسلمان را میوه‌های بیابانی شبیه سیب‌زمینی به نام کعصبه تشکیل میدهد و آنان در شرایطی سخت علیه استعمار مقاومت میکنند و هماکنون اکثر جاده‌های کوهستانی در دست مبارزان مسلمان است.

تنها درماه گذشته:

۴۰هزارنفردراستان‌ورشو لهستان‌بیکارشدند

لهستان همچنان بااوضاع سخت ودشوار سیاسی واقتصادی روبروست وتنها دریک استان اینکشور طی ماه گذشته ۴۰ هزار نفر کارخودرا ازدست داده‌اند.

دراین رابطه خبرگزاریها گزارش دادند رادیو ورشو که صدای آن درلندن شنیده شد اعلام داشت چهل‌هزار نفر درماه ژانویه دراستان ورشو کارخود را ازدست داده‌اند.

رادیو ورشو که به اجتماع شورای شهرداری درباره اوضاع دشوار اقتصادی دراستان ورشو استناد کرده است افزود که تولید صنعتی درشهر ورشو درژانویه سال ۱۹۸۳ به نسبت ۸۳ درصد سطح تولید ژانویه سال ۱۹۸۱ بوده است.

ازسوی دیگر خبرگزاری یونایتدپرس گزارش داد دیروز «پلوتسک» بزرگترین پالایشگاه نفت لهستان طعمه حریق شد وماموران آتش‌نشانی از ۵۰ واحد سرگرم خاموش کردن آتش سوزی دراین پالایشگاه که در ۱۰۰ کیلومتری ورشو قراردارد هستند. جرگزاری لهستان علت آتش‌سوری را نشست مواد سوختنی اردومسیع سوخت ذکرکرده است.

براساس آخرین گزارش این خبرگزاری ماموران آتش‌نشانی موفق شده‌اند تااندازه‌ای آتش را مهار کنند. لازم به یادآوری است نفت بزرگترین پالایشگاه نفت لهستان ازطریق یک خط لوله توسط شوروی تامین میشود.

وشوروی سالانه ۱۳ میلیون تن نفت به لهستان تحویل میدهد که ۸۰ درصد آن درپالایشگاه پلوتسک تصفیه میشود.

این خبرگزاری همچنین ازورشو گزارش میدهد که محاکمه چهارتن از رهبران باراضی لهستان وعضو کمعدراسیون لهستان متعلق باتهام تلاش برای سرنگونی حکومت وارسیس بردن اتحاد لهستان بامسکو ودادن اطلاعاتی به عرب اردیرور دریک دادگاه نظامی آغاز شد. درادعانامه گفته شده کمعدراسیون لهستان مستقل که گرایش ضدکمونیستی دارد ازسوی مراکز براندازی خارجی ودشمن لهستان حمایت وتامین مالی میشد.

ازطرفی خبرگزاری رسمی لهستان حمله شدید دولت به لحوالسا رهبر همبستگی را اعلام کرد وبرای اولین باروی را یک افراطی سیاسی خواند.

اعتصابات ساکنین بلندیهای جولان وارد دهمین روز خود شد

ساکنین بلندیهای جولان با وجود فشارها و سیاست سرکوبگرانه رژیم صهیونیستی به اعتصابات خود برای دهمین روز پیاپی همچنان ادامه میدهند و تمام تلاشهای این رژیم که بمنظور شکستن اعتصابات عمومی صورت گرفت با شکست روبرو شده است. بگزارش خبرگزاری سوریه از دمشق رادیو رژیم صهیونیستی اعلام کرد با وجود اینکه معلمین از مناطق دیگر به مدارس جولان اعزام شدند اما دانش‌آموزان از رفتن به مدرسه سرباز میزنند. گزارشهای واصله از سرزمینهای اشغالی حاکیست ساکنین شهر حیفاء به عنوان اعتراض به تصمیم رژیم صهیونیستی مبنی برالحاق بلندیهای جولان به خاک فلسطین اشغالی و همبستگی با برادران سوری در حال اعتصاب خود دست به تظاهرات زدند. همچنین ساکنین شهر الخلیل در کرانه باختری روز گذشته به منظور اعتراض به ایجاد شهرکهای یهودی‌نشین در این شهر اعتصاب کردند. لازم به یادآوریست که اشغالگران صهیونیست تعدادی از ساختمانهای اعراب را تصرف کردند و آنها را از خانه‌های خود اخراج کردند به این بهانه که این خانه‌ها از نیم قرن پیش متعلق به یهودیان بوده است.

قذافی وارد تونس شد

رویتر از تونس گزارش داد معمر قذافی رئیس جمهور لیبی دیروز برای یک دیدار رسمی از تونس واردایکشور شد. گفته میشود هدف از این سفر آشتی با حبیب بورقیبه رئیس جمهوری تونس پس از هشت سال تیرگی روابط بین دو کشور است.

خبرگزاری رسمی تونس گزارش داد قذافی با اتومبیل به تونس سفر کرده است. وزرای خارجه و کشور تونس رسماً از قذافی در یکی از شهرهای مرزی استقبال کردند.

روابط بین قذافی وبورقیبه در سال ۱۹۷۴ که طرح ادغام دوکشور با شکست روبرو شد به سردی گرائید.

این طرح چند ساعت پس از امضاء از جانب بورقیبه زیر پا گذاشته شد و وی گفت توسط وزیر خارجه‌اش برای امضای این موافقنامه اطلاعات غلط دریافت کرده بود.

اخبار کوتاه جهان

تذکر جهان اسلام به مجموعه کشورهائی اطلاق میشود که اکثریت سکنه آنها مسلمان باشد والبته معنی اسلامی بودن رژیم همه آن کشورها نیست.

*جهان اسلام

●ریچارد فیربنکس نماینده امریکا برای مذاکرات درمورد خودمختاری فلسطین دیروز پس ازدیدار دورورماش ازقاهره این شهرراترک گفت. وی که قبلاً ازاسرائیل نیز دیدن کرده بود درقاهره باوزیر امورخارجه مصر درمورد حوزیات توافق بین مصر و اسرائیل درباره خودمختاری فلسطین درکنارغربی رود اردن و نوارغزه گفتگو نمود.

●دسال سیلاب شدیدی که درهفته گذشته مناطق اثیر و دره تهاما رادرجنوب غرب عربستان سعودی فراگرفت۴۶ نفر درگذشتند و۷ نفر مفقود شدند. براساس این خبر۱۳ پل و یک اتوبان درمناطق ذکر شده بوسیله سیل که ارتفاع آن دربعضی نقاط به۱۴ مترمیرسید بکلی خراب شد.

●درپی سه روز زدوخوردهای شدید درشهر طرابلس درشمال لبنان بین نیروهای بازدارنده عرب و گروههای طرفدار سوریه ازیک سو و برخی ازاحزاب و سازمانهای وابسته به سعودی و رژیم عراق ازسوی دیگر، عصر دیروز پس ازاعلام چهارمین آتش‌بس بین گروههای درگیر زدوخوردها پایان یافت وآرامش نسبی درمحله‌های مختلف این شهر حکمفرما گردید.

●هرئیس شورای امنیت سازمان ملل دیروز خواستارا خلاص این شورا درپشت درهای بسته شد تادرمورد افزایش تعداد نیروهای حافظ صلح سازمان ملل درجنوب لبنان به میزان یکهزارسربازبحث شود.

درحال حاضر۶ هزارسرباز نیروهای پاسدارصلح سازمان ملل درجنوب لبنان سرمیبرند.

●شب گذشته وزیرخارجه مصر اعلام کرد که روابط دیپلماتیک خودرابااجاد که ازحدود یکسال پیش پس ازدخالت لیبی درچاد بااین کشورقطع کرده بود ازسرگرفته است.

●پارلمان کویت دیروزبا اکثریت آراء به تحدید کمکهای مالی سال۱۹۸۲ این کشوربه نیروهای حافظ صلح سوریه درلبنان رأی منفی داد.

● بلوک شرق

● پس از دیدار چند ماه پیش شاهزاده مشعل بن عبدالعزیز برادر ناتنی شاه خالد از چین ودیدار او با مقامات سیاسی- مطبوعاتی و تجاری پکن گرمی روابط پادشاهی سعودی با چین کمونیست سبب حامی محلی شده است و در ارتباط با این سفر چین کمونیست از طرح ۸ ماده‌ای شاهزاده فهد پشتیبانی کرد.

● نخست وزیر مغرب روز دوشنبه برای یک دیدار رسمی یک هفته‌ای از چین وارد پکن شد. وی نخستین رئیس دولت مغرب است که از زمان برقرای روابط دیپلماتیک در سال ۱۹۵۸ از چین دیدن می‌کند. وی در فرودگاه ازسوی معاون وزیر خارجه چین و سفیر مغرب در چین استقبال شد.

نخست وزیر مغرب بارائو بانگ نخست وزیر چین مذاکرات رسمی انجام خواهد داد.

* سایر کشورها

● رئیس جمهور یمن جنوبی دیروز برای یک دیدار سه روزه وارد نیکاراگوا شد.

● وزارت دفاع چاد اعلام کرد نیروهای دولتی کنترل شهرک ام هاجر را در شرق چاد پس از یک نبرد سخت با نیروهای مسلح شمالی تحت رهبری حسن هابره از بو بدست گرفته اند.

● وزیر خارجه فرانسه گفت دولت فرانسه کاملاً وضع کره جنوبی را درک میکند و تغییری در موضع فرانسه در قبال جمهوری کره و جمهوری دموکراتیک خلق کره پدید نیامده است. شیون این سخنان را در پاسخ به درخواست وزیر خارجه جمهوری کره دایر بر حمایت دولت فرانسه از جمهوری کره در مورد مسئله دو کره ایراد کرد.

● چریکهای گواتمالا روز گذشته دو پل مهم در غرب کشور را منفجر کردند.

● وزیر امور خارجه چین که سرگرم دیدار از هند است اظهار داشت کشورش آماده است در هر نقطه گفتگوها را با هند درباره اختلافهای مرزی دو کشور از سر گیرد.

یک روزنامه فلسطینی فاش ساخت:

رژیم اردن قاتلان ودزدان‌را به جبهه جنگ علیه ایران‌میفرستد

بگزارش واحد مرکزی خبر از بیروت، مجله «الحریه» ارگان جبهه دموکراتیک برای آزادی فلسطین در شماره دیروز خود فاش کرد که رژیم اردن تعدادی از جانیان و محکوم شدگان به دزدی وجنایت را بعنوان داوطلب جنگ به عراق میفرستد.

این مجله میافزاید: این داوطلبان با پول فریفته میشوند زیرا به هریک از آنها بمحض ثبت نام مبلغ یک هزار دینار عراقی پرداخت میشود و پس از آن نیز ماهانه ۴۰۰ دینار عراقی و ۱۰۰ دینار کویتی دریافت میکنند.

الحریه مینویسد که مردم اردن از این تصمیم شاه حسین بشدت ناراضی هستند و از بهانه قومیت عربی که توسط شاه حسین عنوان شده با تمسخر یاد میکنند و میگویند ۱۴ سال از اشغال ساحل غربی رود اردن توسط صهیونیستها میگذرد و هیچ گاه شاه حسین احساس قومیت عربی را نداشته است تا برای آزادی این سرزمین اقدام کند. ولی اکنون بجای جنگیدن با رژیم صهیونیستی برای کمک به عراق داوطلب به مرزهای ایران و عراق میفرستد.

این مجله سپس در مصاحبه‌ای با نایف حواتمه دبیرکل جبهه دموکراتیک برای آزادی فلسطین جنگ تحمیلی رژیم صدام علیه انقلاب اسلامی ایران را مورد تحلیل قرار داد و تاکید کرد که این جنگ تنها بسود امپریالیسم امریکا و صهیونیسم بوده و باعث شده است که بخشی از نیروهای اصیل از صحنه اصلی مبارزه علیه صهیونیسم خارج شوند و امپریالیسم امریکا بتواند باکمک ارتجاع عرب حضور نظامی خود در منطقه را تقویت کند.

حواتمه گفت: تحولات جنگ تحمیلی نشان داده است که سر بسر گذاشتن با انقلاب عظیمی که رژیم ارتجاعی شاه را سرنگون کرده کار آسانی نیست و پس از شکست توطئه‌های مختلف امریکا علیه انقلاب ایران اکنون نشانه‌های شکست توطئه نظامی نیز آشکار شده و سیر تحولات جنگ بسود نیروهای انقلابی ایران پیش میرود.

وی از همه نیروهای ترقیخواه خواست که در یک جبهه گسترده مبارزات خود را برای نجات عراق از رژیم کنونی و پایان دادن به جنگ تحمیلی هماهنگ سازند تا بار دیگر نیروهای عراق و ایران بتوانند به صحنه نبرد با رژیم صهیونیستی بازگردند.

حواتمه در این مصاحبه رژیمهای شاه حسین و شاه خالد و دیگر مزدوران آمریکا در منطقه را مورد حمله قرار داد و آنها را متهم کرد که میکوشند با دادن کمک و اعزام داوطلب به عراق مانع از پایان یافتن این جنگ شوند.

شکایت رئیس ستاد ارتش اردن بدادگاه لندن

رئیس ستاد مشترک ارتش اردن بیک دادگاه انگلیس بخاطر سرقت ۶ میلیون دلار از جواهرات زنش شکایت برد.

بگزارش خبرگزاری جمهوری اسلامی از لندن نشریه کرسنت اینترنشنال در شماره فوریه خود ضمن اعلام این خبر میافزاید: ژنرال زائد بن شاکر رئیس ستاد مشترک ارتش پادشاهی اردن در شکایت خود علیه هتل دورچستر لندن که یکی از معروفترین هتلهای پایتخت پادشاهی انگلیس است گفته است در سال ۱۹۷۸ هنگام اقامت در این هتل در حدود ۶ میلیون دلار معادل ۵۰ میلیون تومان جواهرات زنش بسرقت رفته است.

خبرگزاری جمهوری اسلامی یاد آوری میکند ژنرال یاد شده که نگفته است ۵۰ میلیون تومان جواهرزنش را از کجا بدست آورده یکی از کسانیست که قرار است در راس یک گروه چند هزاری باصطلاح داوطلب بکمک ارتش کفر به عراق بپیوندد و با مدافعان انقلاب اسلامی به ستیز برخیزد.

غرب در بحران

در پی مشکلات اقتصادی بازار مشترک اروپا:

گرینلند از بازار مشترک اروپا خارج میشود

بگزارش واحد مرکزی خبر، مردم گرینلند هفته گذشته طی یک همه پرسی تصمیم گرفتند که به عضویت خود در بازار مشترک اروپا پایان داده و این جامعه را ترک کنند. در این صورت گرینلند اولین کشوری خواهد بود که در پی مشکلات اقتصادی بازار مشترک اروپا، از تاریخ تاسیس این بازار در سال ۱۹۵۷ مسیحی آن را ترک میگوید. گرینلند با ۸۴۰ هزار مایل مربع مساحت و ۵۰ هزار نفر جمعیت بزرگترین جزیره جهان است. این جزیره از سال ۱۷۲۱ مسیحی تا سال ۱۹۵۳ مستعمره دانمارک بوده است و دولت دانمارک در سال ۱۹۷۹ به آن خودمختاری داده و در حال حاضر نیز جز کشور دانمارک محسوب میشود. گرین لند بدنبال پیوستن دانمارک به جامعه اقتصادی اروپا در ۱۹۷۳ ناگزیر به عضویت این بازار درآمد. در حال حاضر حزب چپ گرای میانه رو حاکم این جزیره که ۱۳ کرسی از ۲۱ کرسی پارلمان را در اختیار دارد ضد عضویت این جزیره در بازار مشترک و خواستار خروج آن از جرگه کشورهای این بازار است. این گزارش می‌افزاید جناح چپ رو در حزب کارگر انگلیس نیز خواستار خروج انگلستان از بازار مشترک میباشد و این مساله در برنامه انتخاباتی آینده این حزب اهمیت بسیاری دارد.

اشغال اداره مهاجرین درپاریس توسط کارگران

بگزارش واحد مرکزی خبرازپاریس تعدادی از کارگران مهاجر روزگذشته اداره مهاجرین درپاریس رابرای مدتی اشغال کردند. اقدام این کارگران که اکثرشان مراکشی هستند جهت هشداربه مقامات دولتی دررابطه بامشکلات‌شان از جمله وضع نامناسب کارگری، عدم کاروندادن اجازه کاربه آنها است.

این گزارش حاکی است چهارشنبه گذشته نیزکارگران تعدادی ازآژانس‌های کاریابی پاریس رااشغال کرده بودند.

عراق وعربستان قرارداد امنیتی امضاء کردند

● عربستان بدستور آمریکا با کشورهای مرتجع منطقه مرتباً قرارداد امنیتی بامضا میرساند تا شاید بتواند موج جنبش‌های اسلامی منطقه را کنترل کند.

ریاض خبرگزاریها- رژیم‌های وابسته تابع سیاست آمریکا در منطقه برای مقابله با حرکت انقلاب اسلامی هرچه بیشتر بیکدیگر نزدیک میشوند. درهمین رابطه گزارشهای رسیده از ریاض پیرامون اجلاس وزرای کشور دولتهای عضو اتحادیه عرب حاکیست که رژیمهای آمریکائی عربستان و عراق شب سه شنبه یک قرارداد همکاری درزمینه‌های باصطلاح امنیتی را بامضاء رسانده‌اند.

علاوه بر این نایف وزیر کشور رژیم عربستان اعلام کرد بزودی قرارداد مشابهی ازطرف دولت ریاض با دولتهای کویت و عمان بامضاء خواهد رسید و این درحالیست که دربار سعودی به پیروی از سیاستهای آمریکا قراردادهای مشابهی برای مقابله با حرکت انقلاب اسلامی و مردم مسلمان منطقه با حکام بحرین قطر و امارات متحده عربی امضاء کرده است.

بعلاوه رئیس جمهوری یمن شمالی دیروز درچهارمین مرحله سفر خود به کشورهای خلیج فارس وارد منامه پایتخت بحرین شد. گفته میشود هدف وی از سفر باین منطقه پیوند دادن کشور بدون نفت خود با شورای همکاری خلیج فارس است سفر رئیس جمهوری یمن شمالی به بحرین همزمان باآغاز مذاکرات داگلاس هرد وزیر مشاور در امور خارجی انگلیس با مقامهای یمن شمالی در صنعا بمنظور آنچه هرد احیای دوستی دیرینه بین منطقه استراتژیک خلیج فارس و دریای سرخ خوانده صورت می‌گیرد.

همکاری امنیتی کشورهای مرتجع

خبرگزاری فرانسه از ریاض گزارش داد وزیران کشور اعضاء اتحادیه عرب درپی جلسه شب سه‌شنبه خود که درریاض برگزارشد طرح یک شورای دائمی وزیران کشور عرب راتصویب کردند. این طرح که ایجاد یک ارگانیسم دائمی برای تعقیب اقدامات بین اجلاس ادواری وزیران کشور عرب رامیش بینی میکند باید مورد تصویب شورای اتحادیه عرب قرار گیرد. نایف وزیرکشور عربستان گفت این اجلاس به هماهنگی و اقدام اعراب درزمینه امنیتی کمک کرده است. معاون دبیرکل اتحادیه عرب به نوبه خود گفت تصمیم وزیران کشور عرب درجهت استقرار ثبات درکشورهای منطقه میباشد. آژانس خبری عربستان دیروز اعلام کرد درجنب این گردهمائی- عربستان یک موافقت نامه همکاری درزمینه امنیتی ومرزی باعراق امضاء کرد. بنابراین گزارش این موافقت نامه که بدنبال موافقت‌نامه مرزی بین دوکشوردرماه گذشته بامضاء رسید عمدتاً برسازمان چراگاهها درطول مرز مشترک اختصاص دارد. ازسوی دیگر نایف اعلام کرد. عربستان درآینده موافقت‌نامه‌های همکاری درزمینه امنیتی باکویت وسلطان نشین عمان امضاء خواهد کرد. درجریان دوماهه اخیر حکام ریاض موافقت‌نامه‌های مشابهی بابحرین- قطر- وامارات متحده عربی امضاء کرده‌اند. این موافقتنامه‌های مختلف دوجانبه باید بایک موافقت نامه کلی درشورای همکاری خلیج فارس تکمیل گردد. ازبدو ایجاد شورای همکاری خلیج فارس که یکسال ازآن میگذرد برای نخستین بار وزیران کشور این شورا درریاض گردهم آمدند. علاوه براین موافقت‌نامه کلی این کشورهاسندی راکه کارشناسانشان، که عمدتاً درباره هماهنگی بین روش‌های مختلف امنیتی، مبادلات دیداربین مسئولان امنیتی وایجاد یک مرکز اطلاعاتی تهیه شده است رامورد بررسی قرارمیدهند.

شاهزاده نایف در نطق افتتاحیه این کنفرانس اظهاراتی مبنی بر لزوم تقویت باصطلاح امنیت منطقه ایراد داشت در اولین اجلاس این کنفرانس نمایندگان کشورهای عربستان، جمهوری عربی یمن، جمهوری دمکراتیک یمن شمالی، مراکش، عراق، عمان، تونس، سومالی، قطر، الجزائر، فلسطین، جیبوتی، لبنان، سوریه، لیبی، کویت، امارات عربی متحده، سودان و موریتانی شرکت داشتند. پس از نطق افتتاحیه کنفرانس فوق الذکر در پشت درهای بسته ادامه یافت.

از سوی دیگر شاهزاده نایف ستاد مدرن مرکز مطالعات امنیتی عرب را در ریاض گشود. در این مراسم حدود بیست وزیر کشور عرب و آفریقائی شرکت داشتند. این وزیران در کنفرانس فوق العاده یک روزه امنیتی شرکت کرده بودند. هفته گذشته در ادامه تلاش برای گسترش شبکه امنیتی منطقه ای در جهت مقابله با تهدیدهائی که دربار سعودی آنراونفوذهای افراطی فزاینده علیه ثبات منطقه میخواند، ترتیب برگزاری این کنفرانس داده شد. مساحت بنای این مرکز امنیتی فوق مدرن و کامپیوتری صد و شصت هزار متر مربع است و قرار است از آن بعنوان هسته و مرکز مطالعات امنیت مشترک اعراب استفاده شود در این مرکز چند محوطه اطلاعاتی و آموزش و یک فرودگاه هلیکوپتر قرار دارد. این مرکز که توسط آمریکا اداره میشود یکی از پایگاههای اطلاعاتی نیروهای واکنش سریع محسوب میشود.

از سوی دیگر دربار سعودی مسافرت اتباع اینکشور به جمهوری اسلامی ایران را ممنوع ساخته است.

براساس گزارش خبرگزاری رویتر از جده شاهزاده نایف در مصاحبه‌ای ضمن اعلام مطلب فوق اضافه کرده است که مردم عربستان بامسافرت خود به ایران چیز مناسبی بدست نمیاورند.

وزیر کشور عربستان در ادامه سخنان خود جمهوری اسلامی ایران را متهم کرده است که باصطلاح سرگرم برهم زدن امنیت رژیم های خلیج فارس میباشد.

وی گفته است: اگر انقلاب اسلامی به عملکرد کنونی خود پایان دهد ما حاضر به همکاری با آنها هستیم لکن اگر این اقدامات ادامه یابد ما دست روی دست نخواهیم گذاشت.

وی گفت: وزرای کشور رژیمهای عضو شورای همکاری در اجلاس سه شنبه خود در ریاض خطر انقلاب اسلامی رامورد بررسی قرار خواهند داد. وی ادعا کرد این تهدید اکنون بصورت یک واقعیت در آمده است. از سوی دیگر بگزارش منابع خبری مستقل دولت عمان نیرورود نوارهای ضبط صوت رابحاک خود ممنوع کرده است زیرا معتقد است ممکن است این نوارها حاوی سخنرانیها، مقالات و گفتار فلسفی و سیاسی نامطلوب باشد ویا در آنها آیات قرآن کریم در مورد مبارزه با کفر و نفاق و فساد مورد بررسی قرار گرفته باشد.

این اخبار در شرائطی منتشر میشود که عملاً خواندن متون اصیل اسلامی که قهرا حاوی پیام انقلاب اسلامی میباشد در بسیاری از کشورهای عرب از قبیل عربستان، اردن، مصر، سودان و مراکش جرم شمرده میشود و متهمین بخواندن این متون بشدت مجازات میشوند.

حمله وزیر انگلیسی به ایران

درهمین حال رویتر گزارش داد داگلاس هرد وزیر مشاور در امور خارجی انگلیس دیروز در بحرین اشخاص نامعین در ایران را متهم کرد خواستار بی‌ثبات کردن رژیمهای خلیج فارس هستند وی در پایان مذاکرات خود با حکام بحرین در یک کنفرانس مطبوعاتی ادعا کرد تردیدی نیست که اشخاصی در ایران تلاش کردهاند رژیمهای خلیج فارس را بی‌ثبات کنند. هرد گفت انگلیس ازهمکاری میان کشورهای خلیج فارس ازحمله همکاری درزمینه‌های امنیتی دلگرم شده است هرد گفت انگلیس از پیشرفت سریع شورای همکاری خلیج فارس خرسند است.

همچنین، آسوشیتدپرس گزارش داد دوگلاس هرد وزیر مشاور در امور خارجه و امور جامعه کشورهای مشترک‌المنافع انگلستان روز دوشنبه گفت انگلستان چنانچه از سوی کشورهای این منطقه درخواست بخصوص شود در منطقه خلیج فارس مداخله خواهد کرد.

هرد این اظهارات را در یک کنفرانس مطبوعاتی بعمل آورد.

وزیر خارجه مصر:

شاه اردن برای روابط آشکار بااسرائیل آماده است

●مصر تلاش می‌کند بیک آشتی حساب‌شده و منطقی با اعراب دست یابد.

قاهره- خبرگزاریها- شاه اردن برای برقراری روابط آشکار با اسرائیل آماده است. وزیر خارجه مصر ضمن اعلام این مطلب افزود مصر تلاش می‌کند بیک «آشتی حساب‌شده و منطقی» با اعراب دست یابد.

کمال حسن علی وزیر خارجه رژیم حاکم بر مصر طی مصاحبه‌ای که دیروز انتشار یافت گفت: نشانه‌های مثبتی در زمینه پیوستن شاه اردن به مذاکرات به اصطلاح صلح بین مصر و رژیم اشغالگر قدس وجود دارد.

آمریکا پس از قتل سادات کشورهای وابسته خود در منطقه را به حرکت درجهت سرقراری رابطه آشکار با رژیم مصر و متعاقباً رژیم صهیونیستی ترغیب کرده است. کمال حسن‌علی در مصاحبه‌ای که پیش از ورود اسحاق شمیر وزیرخارجه رژیم صهیونیستی به مصر صورت گرفت، افزود حسنی‌مبارک در اسفند ماه جاری برای یک دیدار یکروزه به قدس اشغالی سفر خواهد نمود. وی گفت لکن بعلت مشکلات داخلی مصر وی مجبور خواهد بود که سفر خود را کوتاه سازد.

وی در مورد آنچه که مشکلات داخلی مصر خوانده است توضیح بیشتری نداده است.

نخستین دو رمذاکرات محرمانه کمال‌حسن علی وزیر امور خارجه مصر با اسحاق شامیر هستای اسرائیلی‌اش صبح دیروز در قاهره انجام گرفت.

به نوشته مطبوعات قاهره قرار است در پی این مذاکرات وزیران امور خارجه مصر و اسرائیل بهمراه هیاتهای دو کشور تشکیل جلسه دهند.

منابع مصری گفتند در این گفتگوها باید روابط دوجانبه، روند عادی ساختن این مناسبات و گسترش مذاکرات خودمختاری مورد بحث و تبادل‌نظر قرار گیرد.

اسحاق‌شامیر که برای یک دیدار رسمی چهار روزه به قاهره رفته است، علاوه بر ملاقات و گفتگو با کمال‌حسن‌علی با صدقی ابوطالب رئیس پارلمان و فواد محی‌الدین نخست‌وزیر مصر نیز دیدار خواهد داشت.

شامیر به احتمال زیاد پنجشنبه نیز با حسنی‌مبارک حاکم مصر دیدار و گفتگو خواهد کرد.

آشتی حساب شده و منطقی!

از سوی دیگر پیونایتدپرس از قاهره گزارش داد مقامهای مصر اعلام کردند این کشور از یک«آشتی حساب شده و منطقی» با دیگر کشورهای عرب استقبال میکند. بشرط آنکه این مساله صلح میان مصر و اسرائیل را بخطر نیندازد. کمال حسن علی وزیر خارجه مصر خطاب به پارلمان این کشور گفت مصر تاکید دارد هر توافقی با اسرائیل در مورد خود مختاری فلسطینیها باید بخش شرق بیت المقدس را یک بخش عربی بداند و باید بنحوی باشد که فلسطینی ها براحتی آن را بپذیرند.

کمال حسن علی گفت سیاست مصر بر احساس طبیعی تعلق به جهان عرب و مسئولیت بزرگ آن در قبال آمال و اهداف اعراب استوار است! در عین حال این سیاست به صلح تزلزل ناپذیر مصر با اسرائیل متکی است. کمال حسن علی افزود مصر در جهت دستیابی به صلح با اسرائیل راه زیادی پیموده است و مایل است به این راه ادامه دهد.

وی گفت مصر در استقبال از یک راه برقراری پیوندهای منطقی وحساب شده با کشورهای عرب شرایطی را تحمیل نمیکند و هیچگونه شرایطی که در جهت ایجاد تغییر ازجریان صلح با اسرائیل باشد را نیز نمی پذیرد. هفده کشور عرب بمنظور اعتراض به پیمان صلح‌مصر و اسرائیل در سال ۱۹۷۹ روابط دیپلماتیک خود با مصر را قطع کردند. کمال حسن علی گفت حسنی مبارک رئیس جمهوری مصر طی دیدار اخیرش از آمریکا وچند کشور اروپائی غربی به رهبران این کشورها اطمینان داد اگر چه اختلافهای موجود میان مصر با کشورهای عرب دیگر اختلاف میان برادران است که باید پایان یابد، ولی این بدان معنی نیست که مصر در جریان صلح با اسرائیل تغییری خواهد داد.

از سوی دیگر خبرگزاری فرانسه از میداء بیت المقدس «عزراسدان» مدیر کل وزارت دارائی اسرائیل اظهار داشته است که صلح با مصر برای اسرائیل معادل ارزش یک سال تولید ناخالص یا ۲۵ میلیارد دلار تمام شده است. سدان افزود صلح اسرائیل با مصر به اندازه هزینه جنگ اکتبر اسرائیل با مصر و سوریه در سال ۱۹۷۳ تمام شده است.

عزرا سدان در سمیناری که تحت عنوان بهای صلح در بیت المقدس تشکیل شده بود سخن میگفت.

در همین سمینار ژنرال یعقوب سخنگوی نظامی اسرائیل خاصرنشان ساخت که اسرائیل در صحرای سینا از سال ۱۹۶۷ تا امضای پیمان صلح با مصر ۱۷ میلیارد دلار فقط برای زیر بنای نظامی در شبه جزیره سینا سرمایه گزاری کرده است.

آقای نوری- معاون آموزش و پرورش منطقه ۷ تهران
فقدان پدر عزیزتان را که در بمب گذاری توسط عوامل آمریکائی منافقین به شهادت رسید به شما تبریک و تسلیت عرض نموده و امید است که خداوند به شما صبر جزیل عطا کند
جمابیان

آگهی استخدام

یک شرکت معتبر تجارتی جهت تکمیل کادر اداری خود نیاز به ۵ نفر لیسانس یا فوق لیسانس با شرایط ذیل دارد.
۱- متدین به یکی از ادیان شناخته شده کشور
۲- دارا بودن مدرک تحصیلی لیسانس یا فوق لیسانس در رشته مدیریت اداری
۳- تسلط بزبان انگلیسی
۴- دارا بودن حداقل ۳ سال سابقه کار مفید در مدیریت پرسنلی و دستمزد وحقوق
۵- دارا بودن کارت پایان خدمت یا معافیت دائم
۶- حداکثر سن ۳۵ سال تمام
از متقاضیان واجد شرایط خواهشمند است در ساعات اداری با تلفن ۸۳۶۰۰۹ تماس حاصل نمایند.
۳۲۱۵۳ - الف

بسمه تعالی
جمهوری اسلامی ایران
شرکت ملی فولاد ایران
آگهی استخدام

شرکت سهامی ذوب آهن اصفهان جهت تکمیل کادر بهداری و بهداشت خود از طریق مصاحبه به تخصصهای زیر نیاز دارد:
۱- پزشک متخصص جراحی اعصاب
۲- پزشک متخصص علوم آزمایشگاهی یا هیستوپاتولوژیست
۳- پزشک متخصص ارتوپدی
۴- پزشک متخصص بیهوشی
۵- پزشک متخصص پوست وامراض جلدی
۶- پزشک متخصص گوش و حلق و بینی
۷- پزشک متخصص اطفال
۸- پزشک عمومی
۹- دندان پزشک
۱۰- مربی بالین (نرس لیسانسیه) افرادی که دارای سابقه تدریس پرستاری میباشند در اولویت قرار دارند.
داوطلبان میتوانند جهت سب نام و آگاهی بیشتر همه روزه باستثنای روزهای پنجشنبه و جمعه و ایام تعطیل از ساعت ۷ صبح لغایت ۱۶ با دردست داشتن مدارک پرسنلی باضمام یک برگ فتوکپی از مدارک و ۲ قطعه عکس ۴×۶ به اداره کارپابی و استخدام کارگریی کل شرکت سهامی ذوب آهن اصفهان واقع در کیلومتر ۴۵ جاده اصفهان شهرکرد مراجعه فرمایند و یا با شماره تلفن‌های ۴۵۰۵۱ الی ۵۷ و ۲۶۰۴۵ الی ۲۶۰۴۷ داخلی ۴۰۶۸ یا ۲۹۲۱ تماس حاصل نمایند. مصاحبه در تاریخ ۶۰/۱۲/۲۲ ساعت ۸ صبح در محل بهداری و بهداشت ذوب آهن اصفهان برگزار خواهد شد.

چون شهرداری تهران در نظر دارد، جهت رفاه درمانی بیشتر کارکنان وعائله تحت تکفل ایشان، با پزشکان در سطح گسترده‌تری قرارداد همکاری منعقد نماید. لذا بدینوسیله از کلیه پزشکانی که مایل هستند، دعوت میشود که مراتب آمادگی خود را با ذکر مشخصات کامل، نوع تخصص- آدرس مطب و شماره تلفن، طی نامه‌ای به ساختمان مرکزی شهرداری تهران- خیابان دکتر فاطمی- اداره کل خدمات اجتماعی و رفاه ارسال دارند، برای توضیحات بیشتر با تلفن ۶۱۳۱۲۲۲۹ (اداره کل رفاه) تماس حاصل فرمایند.
حسن کاظمی بالسینی
معاون اداری و مالی شهرداری تهران و رئیس شورای درمان
۳

مسئول حزب جمهوری اسلامی مرند در مراسم سالگرد حزب جمهوری اسلامی:

از افتخارات مسلم حزب تقدیم رهبران خود در راه اسلام و انقلاب اسلامی ایران می‌باشد

مرند- خبرنگار جمهوری اسلامی- بمناسبت سالروز تأسیس حزب جمهوری اسلامی مجلس باشکوهی با شرکت مسئولین ادارات و نهادهای انقلابی شهرستان مرند در دفتر حزب جمهوری اسلامی مرند تشکیل شد.

در این جلسه ابتدا آیاتی از کلام‌الله مجید تلاوت شد آنگاه حجت‌الاسلام حسین رحمتی مسئول حزب جمهوری اسلامی مرند در بارهٔ تاریخچه تشکیل حزب جمهوری اسلامی و انگیزه تأسیس حزب سخنرانی کرد.

وی ضمن سخنان خود از خدمات ارزنده بنیانگزاران حزب جمهوری اسلامی قدردانی نموده و شهادت آنها را تبریک و تسلیت گفت و یادآور شد که این حزب با ایدئولوژی اسلامی توسط یاران باوفای امام خمینی تأسیس شد و از افتخارات مسلم این حزب تقدیم رهبران خود در راه اسلام و انقلاب اسلامی ایران می‌باشد سپس برادر ابوالقاسمی معاونت امور استانهای دفتر مرکزی حزب جمهوری اسلامی طی سخنانی یادآور شد که هدف تشکیل حزب یک نیروی منظم پیرو خط امام جهت رسیدن به اهداف انقلاب اسلامی می‌باشد حزب جمهوری قهرمانانی مثل بهشتی و یارانش را از دست داده است و برما لازم است که در راه هرچه بیشتر شدن تشکل حزبی قدم برداریم.

فعالیت ستاد مرکزی شوراهای اسلامی دهات مرند

مرند- خبرنگار جمهوری اسلامی با توجه به اینکه بعد از پیروزی انقلاب اسلامی می‌بایست تحولی در جامعه صورت میگرفت و روستاهای کشورمان نیز مستثنی از این نبودند. جهت اینکه شوراهای اسلامی یاروان اجرائی روستاها بتوانند با هماهنگی بین ارگانها و ادارات و خودمالی عملکرد مثبتی در جهت تداوم انقلاب و خط امام نشان داده باشند به فکر افتادیم در شهرستان مرکزی بنام ستاد مرکزی شوراهای اسلامی دهات داشته باشیم. از پانزده فروردین سال ٦۰ با سه نفر کادر این ستاد فعالیت خودش را شروع کرد. قسمتی از فعالیت ستاد به شرح زیر اعلام میگردد

۱- تشکیل سمینار سه مرحله با تمامی اعضای شورای اسلامی جهت بررسی نیازها و مشکلات روستائیان و گزارش کارشوراها.

۲- تشکیل شورای اسلامی در ۱۲٤ روستای شهرستان مرند

۳- تماس مستقیم با مسئولین جهت بررسی و رفع مشکلات و نواقصات روستائیان

٤- ایجاد هماهنگی بین اعضای شوراها و ادارات و نهادهای انقلابی

۵- نظارت مستقیم و مستمر بر چگونگی عملکرد شوراها در سطح روستاها و رسیدگی به مشکلات آنها

٦- همکاری با ستاد بسیج اقتصادی در توزیع دفترچه های ارزاق عمومی

۷- بررسی نیازها و مشکلات روستائیان و اعلام آن به شوراهای شورای هماهنگی شهرستان جهت مسطور در برنامه‌های سال ٦۱

۸- همکاری با تمام نهادهای انقلابی و ادارات و تماس مستقیم با آنها در مسائل مربوط به روستاها موارد یاد شده در بالا خلاصه‌ای از فعالیتهای ستاد شوراهای اسلامی دهات مرند بوده که امیدواریم در آینده خدمتگزاری خوب برای انقلاب اسلامی و حفظ دستاوردهای آن بوده باشیم.

فعالیت کمیته امداد امام در بندر انزلی

به گزارش واحد مرکزی خبر از رشت تاکنون هشت هزار و ده نفر از خانواده‌های مستضعف شهری و سه هزار و ۱٤۵ خانوار روستائی انزلی تحت پوشش کمیته امداد امام خمینی قرار گرفته‌اند بنابه این گزارش کمیته امداد امام خمینی انزلی در یازده ماهه امسال سی و نه هزار و ۳۷٦ کیلوگرم برنج دوازده هزار و ٦۱ کیلوگرم حبوبات و ملزومات مورد نیاز و سیصد و سیزده هزار و پانصد ریال مستمری ماهانه در اختیار افراد تحت پوشش خود قرار داده است. همین گزارش حاکیست که طی این مدت یک میلیون و ۲۸۷ هزار و ۵۵۰ ریال کمکهای نقدی و متفرقه به افراد تحت پوشش پرداخت شده است همچنین پرداخت ٦۹۵ هزار ریال وام قرض‌الحسنه مبلغ ٤۸۰ هزار ریال وام ازدواج- یک میلیون و ۸۹٦ هزار ریال وجه نقد به افراد نیازمند، توزیع مقادیری وسایل زندگی - نوشت افزار - پوشاک و معالجه ۷۷ نفر بیمار از دیگر فعالیتهای کمیته امداد امام خمینی بندر انزلی در یازده ماه گذشته بوده است.

آیت ا... منتظری در دیدار با اعضای دفتر اسناد انقلاب اسلامی خطاب به آنان:

بر شما لازم است اسناد صحیح انقلاب را جمع و با دقت ثبت وضبط نمائید.

قم: بگزارش واحد مرکزی خبر بعدازظهر دیروز گروهی از برادران و خواهران عضو دفتر اسناد انقلاب اسلامی به سرپرستی حجت‌الاسلام سیدحمید روحانی در قم باحضرت آیت‌الله منتظری ملاقات وگفتگو کردند.

در این دیدار نخست گزارشی از چگونگی کار این دفتر توسط آقای روحانی ارائه شد وسپس آیت‌الله منتظری ضمن تشکر وتقدیر از زحمات دست‌اندرکاران دفتر اسناد انقلاب اسلامی در اشاره به نقش حساس ومهم جمع‌آوری اسناد مربوط به انقلاب برای ثبت در تاریخ گفت امروز همه ما شاهدیم که دشمنان اسلام وعوامل مزدور آنان درصددند تاریخ انقلاب شکوهمند اسلامی وفداکاری ملت قهرمان ما ونقش اساسی اسلام ورو حانیت را نادیده بگیرند ویگوبه‌ای آنرا تحریف و مسخ کنند. همین دروغهای بزرگی که شبانه روز توسط رسانه‌های صهیونیستی درمورد انقلاب ومقام معظم رهبری درسراسر جهان پخش میشود پس از چاپ وانتشار توسط خود آنان بصورت مدرک مورد استناد تاریخ نویسان معرض قرار میگیرد.

آیت‌الله منتظری همچنین ضمن اشاره به مراتب فضل ونبغ حجت‌الاسلام روحانی در رابطه با وظیفه حساس این نهاد برای جلوگیری از تحریف تاریخ خطاب به آنان تاکید کرد درچنین شرایطی برشما لازم است درحد توانائی بکوشید واسناد صحیح این انقلاب عظیم را جمع آوری وبا دقت ثبت وضبط نمایید.

درهمین رابطه حضرت آیت‌الله منتظری ازعموم هموطنان متعهد وعلاقمند به انقلاب اسلامی خواست هرگونه مدرک ویادبودی مربوط به انقلاب در اختیار دارند دراختیار دفتر اسناد انقلاب قراردهند.

امام جمعه اهواز در سمینار ائمه جمعه خوزستان:

روحانیون نمی‌توانند از مسئولیتهای شرعی و مملکتی بدور باشند

اهواز- سمینار یکروزه ائمه جمعه شهرهای استان خوزستان عصر پریروز در مشهر تشکیل شد در این سمینار که ائمه جمعه شهرهای مختلف خوزستان شرکت داشتند در خصوص مسائل مشکلات شهری و همچنین تاسیس یک حوزه علمیه در ماهشهر بحث و گفتگو بعمل آمد و تصمیماتی اتخاذ شد پس گزارش حرکت ائمه جمعه خوزستان عصر پریروز در نشستی با مسئولین ارگانها و نهادهای انقلابی شهرستان مشهر مسائل مربوط به ادارات وهماهنگی در امور این شهر مورد بررسی قرار گرفت. حجت‌الاسلام موسوی خرم‌آبادی امام جمعه اهواز در سخنانی گفت سیاست کلی جمهوری اسلامی بر این است که مردم مردم بلاخص روحانیون بتوانند در مسئولیتهای شرعی و مملکتی بدور باشند همانطوریکه حضرت رسول اکرم (ص) در زمینه مسائل اقتصادی نظامی- سیاسی- فرهنگی و غیره که امور سیاسی بوده در زمینه‌های خاصی داشتند و در زمینه رشتهٔ خود نیز بودند و سرآمد همه بودند.

تلگرام آیت‌الله العظمی شیرازی به آیت‌الله صدوقی

مشهد- در رابطه با کسالت آیت‌الله صدوقی امام جمعه ومبارزه امام دیروز وبستری شدن ایشان در بیمارستان قلب صبح دیروز این تلگرام ازسوی آیت‌الله العظمی شیرازی به تهران مخابره شد.

تهران- بیمارستان قلب- جناب مستطاب حجت‌الاسلام والمسلمین آقای صدوقی دامت افاضاته ضمن ابلاغ سلام وتحیت کسالت جنابعالی موجب تأثر گردید ازخداوند متعال صحت کامل وشفاء عاجلتان راسئلت مینمایم.

الشیرازی

اطلاعیه کارکنان شهرداری بهار همدان در رابطه با انفجار بمب در تهران

همدان: در رابطه با انفجار بمب پریروز تهران این اطلاعیه از سوی کارکنان شهرداری بهار همدان انتشار یافت.

بسمه تعالی

درزمانیکه میرود ریشه‌های فاسد این گروهکهای ملحد بدست توانای امت مسلمان ایران کنده شود و از آنجائیکه به فرمایش امام سجاد (ع) دشمنان اسلام از جاهلین هستند و با تخریب وبمب گذاری تیشه بر ریشه خود زده و این مدعیان دروغین مدافع خلق دست به کشتار کارگران شریف و مستضعف شهرداری تهران و اطفال معصوم وغابرین بیگناه میزنند که یقیناً خلق مورد نظر این کفار کسانی عبراز این مردم مسلمان در صحنه میباشند ما کارکنان شهرداری بهار همدان ضمن محکوم کردن اینگونه اعمال کور غیر انسانی از امت مسلمان و دادگاههای محترم انقلاب اسلامی خواستاریم در سرکوبی این قوم ظالم که هدایت پذیر نیستند شدت عمل بخرج دهند.

مجلس بزرگداشت شهدای انفجار بمب

رومیه: به مناسبت گرامیداشت شهدت تعدادی از هموطنان بیگناهمان که در فاجعه سنگین انفجار بمب درتهران به شهادت پیوستند بعدازظهر دیروز مجلس بزرگداشتی رسوی سپاه پاسداران انقلاب اسلامی رومیه درمسجد عظیم این شهر برگزار شد که درآن اقشار مختلف مردم مسلمان ومتعهد رومیه شرکت کرده و یاد این عزیزان تحت حفاظت گرامی داشتند همچنین سپاه پاسداران رومیه به همین مناسبت بانتشار اطلاعیه‌ای ضمن سنگین و غیرانسانی گروهکهای محارب ومحکوم بحث و درمجلس این اطلاعیه تکذیب شده است ضمن به تمامی این خودفروختگان بلاغ میکنیم که تا قطع کامل ریشه‌ای گندیده این گروهکها از پای نخواهیم نشست

اخبار کوتاه

کمک به مناطق جنگی

پرندک- خبرنگار جمهوری اسلامی- اهالی مسلمان و متعهد پرندک وردنساوه مثل گذشته به کمکهای سریع خودادامه دادند وروز یکشنبه ٦۰/۱۲/۳ اشیاء زیر به مناطق جنگی ارسال داشتند پتو ۵۱ عدد، فرش ۱۱ عدد زیرانداز موکت ۱۱ عدد پوشاک ٤۳۳ عدد - حوراب ۲٦ جفت- کفش ۳۸ جفت آردسیش از ۱۰۰۰ کیلو

اعزام به جبهه

پلدختر- خبرنگار جمهوری اسلامی- گروهی ازجان بر کفان سپاه پاسداران پلدختر وبسیج سپاه پاسداران عازم جبهه ها شدند

تشکیل جلسه

سمنان -خبرنگار جمهوری اسلامی- اولین جلسه اعضای شورای جدید نهضت سوادآموزی استان سمنان عصردیروزتشکیل شد.

اعزام مجدد به جبهه

رودبارزیتون- خبرنگار جمهوری اسلامی-کلیه داوطلبین اعزام به جبهه‌ها میبایست همه روزاساعت ۸ تا ٦ بعد ازظهر جهت ثبت نام به ستادمرکزی بسیج رودبار واقع در خلیل‌آباد جنب چایخانه امید مراجعه نمایند.

اعزام رزمندگان اسلام به جبهه

قائم شهر- خبرنگار جمهوری اسلامی- صبح دیروز ساعت ۱۰/۳۰ گروهی از برادران سپاه قائم‌شهرجهت سرد باصدامیان کافر به جبهه اعزام شدند.

ارسال کمک

قائم شهر- خبرنگار جمهوری اسلامی- ازطرف انجمن اسلامی بازاریان قائم شهر مبلغ ۲۲۰۰۰۰۰ ریال بحساب مخصوص جهت کمک به برادران جنگ زده وارسال گردید

احکام دادگاه انقلاب اسلامی بیرجند

بیرجند- خبرنگار جمهوری اسلامی- بحکم دادگاه انقلاب اسلامی بیرجند ۷ نفر بجرایم مختلف محکوم به زندان وشلاق. وپرداخت جریمه نقدی شدند

آغاز بکاربنیاد مسکن انقلاب اسلامی سمنان

سمنان خبرنگار جمهوری اسلامی- بنیاد مسکن انقلاب اسلامی سمنان باهیئت مدیره جدید آغازبکار کرد

گردهمایی فرمانداران وبخشداران

سمنان- خبرنگار جمهوری اسلامی- اولین گردهمایی فرمانداران وبخشداران استان سمنان روزیکشنبه ٦۰/۱۲/۹ درشهرستان سمنان انجام خواهد گرفت

اعزام ۲ گروه ازرزمندگان به جبهه

نوشهر- خبرنگار جمهوری اسلامی- ۲ گروه ازرزمندگان بسیج وسپاه پاسداران نوشهر و چالوس پریروزدیروز عازم جبهه‌ها شدند.

سمینار کارآموزان ستاد سازندگی وآموزش وزارت نیرو

ساری- خبرنگار جمهوری اسلامی- سمینار کارآموزان ستاد سازندگی وآموزش وزارت نیرو درپیروگاه شهید سلیمی نکاء باشرکت ۲۵۰ نفر از شخصیتهای کشوری درصبح ٦۰/۱۲/۵ تاشنبه ٦۰/۱۲/۸ بصورت شبانه روزی تشکیل می گردد.

کمک یک خواهر نیکوکار

مرودشت- خبرنگار جمهوری اسلامی- صبح روزگذشته یک خواهر نیکوکار که حدیداً بخانه شوهررفته بود کلیه مهریه خودراکه حدود ۷ هزارریال است بنام‌راجعه به سپاه پاسداران تحویل داده تا جهت استفاده به جبهه ارسال شود.

اهداء خون

مشهد- ۳۰۱۲ تن از مردم ایثارگر شهرستان مشهد مقداری از خون خود را جهت بهبود بیماران و بیمار مجروحان جنگی اهداء نمودند.

کشف ۱۲ هزار کیلوماهی

رشت- با تلاش برادران سپاه پاسداران انقلاب اسلامی وهمیاری مردم همیشه در صحنه بندر انزلی روز یکشنبه مقدار ۱۲ تن ماهی سفید احتکار شده در بازار این شهر کشف و ضبط شد.

اجرای طرح شهید رجائی

پل‌دختر لرستان- خبرنگار جمهوری اسلامی- بدنبال طرح شهید رجائی مبنی بر پرداخت مستمری از سوی کمیته امداد امام در پل‌دختر تاکنون به ٤۹۱ نفر از این افراد مبلغ ۸۱٤۲٦۲۰ ریال پرداخت شده است.

دیدار با آیت‌الله العظمی شیرازی

مشهد- خبرنگار جمهوری اسلامی- عصر پریروز یک گروه از خانوادهٔ شهدای گرگان که به مشهد مقدس آمده بودند در منزل مرجع عالیقدر حضرت آیت‌ا... العظمی شیرازی حضوریافتند و با معظم‌له دیدارنمودند.

ارسال کمک

مشهد- خبرنگار جمهوری اسلامی- از سوی دانش‌آموزان دبستان روستای حصارسرخ از توابع شاهرود مبلغ ٤۰۰۰۰ ریال کمک نقدی بیکصد کیلو سیب زمینی - ۷۰ کیلو گندم، مقداری دارو و غذا و همچنین مبلغ ۱۰۰٤۰۰ ریال کمک نقدی نیز از سوی دانش‌آموزان این مدرسه به حساب ۲۲۲ بحث وزیری واریز گردید.

بهره‌برداری از معدن آهک در رامسر

رامسر- از سوی جهادسازندگی رامسر با صرف هزینه‌ای معادل ٦ میلیون ریال کار سازسازی و راه‌اندازی معدن آهک مارکوس رامسر بهایان رسید.

مراسم اعطای سردوشی

ساری- پیش از ظهر پریروز مراسم اعطای سردوشی کارآموزان اولین دوره آموزشگاه پاسبانی شهربانی استان مازندران در مرکز آموزش حررآباد ساری برگزارشد.

اعزام به جبهه

مرند- خبرنگار جمهوری اسلامی- دیروز گروهی از برادران واحد بسیج سپاه پاسداران انقلاب اسلامی در میان بدرقه گرم مردم مرند عازم جبهه‌ها شدند.

صدور کشمش تیزابی به خارج

ارومیه- هفتصدوسی و هفت هزار و پانصدکیلو کشمش تیزابی بارزش ٦۷ میلیون و ٦۰۰ هزار ریال در بهمن ماه گذشته از استان آذربایجان غربی به کشورهای خارجی صادرشده است.

صدور کشمش

زنجان- در بهمن ماه سال جاری از سوی اداره استاندارد شهرستان قزوین اجازه صدور ۱۸۹۲۵ کیلوگرم کشمش و ۷۰ هزار کیلوگرم خرما به کشورهای دانمارک فرانسه - آلمان غربی و رومانی داده شده است.

اعزام گروه پزشکی به جبهه

زنجان- یک گروه پزشکی از سوی بهداری تاکستان متشکل از پزشک پزشکیار کمک بهیار و راننده به جبهه‌ها اعزام شدند.

عفو ۸٤ تن از زندان

قزوین- بمناسبت سالگرد انقلاب اسلامی ۸٤ نفر از زندانیان و محکومین دادگاه قزوین مورد عفو قرار گرفتند.

کشف ٤۰۰ بکس سیگار

خرم آباد- در پی تلاش ماموریت انتظامات سپاه پاسداران انقلاب اسلامی خرم آباد طی چند روز گذشته تعداد ٤۰۰ بکس سیگار آزادی از ۲ نفر محتکر کشف شد.

افتتاح دفتر مخابرات اشنویه

ارومیه- دفتر مخابرات اشنویه در استان آذربایجان غربی با کوشش کارکنان فنی مخابرات از دیروز فعالیت خود را رسما آغاز کرد.

توزیع گود شیمیائی

اصفهان- درده ماهه سال جاری ۱۹۸۲۹۹ تن کود شیمیائی در مناطق استان اصفهان- یزد و چهار محال و بختیاری توزیع شده است.

انتصاب

اصفهان- برادر عبدالرضا حمالی به سمت فرماندار نائین منصوب و مشغول کار شد.

اجرای طرح پروسلز در دستجرد

اصفهان- طرح مربوط به کنترل بیماری بروسیر (تب مالت دامی) در دستجرد اصفهان بمرحله اجرا درآمد.

بازگشت وزیر کشور به تهران

زاهدان- حجت الاسلام ناطق نوری وزیر کشور صبح دیروز پس از بازدید از تاسیسات شیلات چابهار- پایگاه دهم شکاری کارک به تهران بازگشت.

تشییع پیکر مطهر یک شهید درقوچان

مشهد- خبرگزاری جمهوری اسلامی: پیکرپاک شهید علی اکبر یاقوتی که درجبهه‌های جنوب به درجهٔ رفیع شهادت نائل آمده است صبح دیروزبطور باشکوهی باشرکت اقشار مختلف مردم متعهد وایثارگر شهرستان قوچان تشییع شد وسپس به گورستان باغ بهشت قوچان انتقال یافت و طی آئینی درقطعهٔ شهدا بخاک سپرده شد

بسم رب‌الشهداء

باردیگر شهیدی ازنیارحسین (ع) پاسدارحسین پاک خویش درجبهه انقلاب راآبیاری نمود و درپیکی ازجبهه‌های نبرد حق علیه باطل (مرجوان) به لقاءالله پیوست.

شهید محمود رحائی انارکی که ازطرف منطقه ۳ سپاه پاسداران انقلاب اسلامی برای دومین بارجبهه اعزام شده بود درتاریخ ٦۰/۱۱/۲۹ به درجه رفیع شهادت نائل گشت به همین مناسبت مجلس ختمی روزهای چهارشنبه (٦۰/۱۲/۵) وپنجشنبه (٦۰/۱۲/٦) ازساعت ۲/۵ الی ٤/۵ بعدازظهر درمسجد انصارالحسین واقع درخیابان گرگان، کوچه حسین‌آباد برگزارمیباشد. راهش مستدام باد.

اقدامات رفاهی و تربیتی در زندانها چگونه انجام میشود؟

بقیه از صفحه ۱۰

اقیسامه مرکز در اسامه جاری در ۲۰ ماده تهیه و تدوین و برای تصویب ارسال گردید.

۳- تبعیدگاه محرمین بعادت:

تبعیدگاه محرمین بعادت یکی از موسساتی است که قانون اقدامات تأمینی برای حمایت درمقابل محرمینی که مرتکب تکرار جرم میشوند و دادگاه آنان را دارای حالت خطرناک تشخیص میدهد پیش‌بینی کرده است.

قانون اقدامات تأمینی شرایط خاصی را برای ایجاد تبعیدگاه محرمین بعادت و نحوه نگاهداری آنان در نظر گرفته است و بویژه مقرر داشته که محرمین اعرامی حداقل باید سه سال در این موسسه بمانند و موظف به انجام کارهائی هستند که برای آنان تعیین میشود. بنابراین در موسسه باید ترتیبی داده شود که کلیه محرمین بکار اشتغال داشته باشند و در مدت توقف، به آنان آموزش امور صنعتی و کشاورزی لازم داده شود. تا بعد از پایان دوره توقف و هنگام خروج از موسسه شغل و حرفه ای آموخته باشند. که بوسیله آن بتوانند در آتیه شخصاً زندگی خود را تأمین نمایند و از سقوط مجدد آنان جلوگیری شود

از این لحاظ ابتدا میبایست زمین مناسب و وسیعی جهت موسسه در نظر گرفته شود که واجد شرایط برای تأسیس کارگاههای صنعتی و کشاورزی از نظر آموزش محرمین اعرامی باشد و سپس برای ساختمان، و در مرحله بعد از نظر پرسنل و تجهیز آن اقدام شود.

در مورد تهیه زمین پیرو اقداماتی که در گذشته انجام شده بود محلی در سه کیلومتری شهرستان خیرآباد برای ایجاد این موسسه در نظر گرفته شد، قطعه زمین مذکور در حدود یکصد هکتار میباشد و نظر باینکه از اراضی متعلق به وزارت کشاورزی است از لحاظ واگذاری آن اقدام و مکاتبه شد طبق مقررات ۲۰ هکتار از این اراضی میتواند در صورت تصویب دولت مجانا و بلاعوض واگذار شود و ۸۰ هکتار بقیه آن باید طبق ضوابط تعیین شده از طریق سرجنگلداری استان اجاره شود. درباره واگذاری ۲۰ هکتار اراضی مذکور اقدام و موضوع از طریق وزارت کشاورزی و دفتر تحت وزیری پیگیری شد. اقدامات انجام شده درباره واگذاری زمین منتهی به صدور تصویبنامه شماره ٤۲۸٤۳- ۱۳٦۰/٤/۲۹ گردید و هیئت وزیران در جلسه مورخ ۱۳٦۰/٤/۲۷ باستناد ماده ۳۷ اصلاحی قانون حفاظت و بهره‌برداری از جنگلها و مراتع تصویب نمود که بیست هکتار از منابع ملی شده شهرستان خیرآباد مجانا به دادگستری واگذار شود و مراتب صدور تصویبنامه و سوابق مذکور به دبیرخانه شورای عالی قضائی و دفتر تشکیلات و بودجه و آمار و در دفتر اقدامات تربیتی و تأمینی اعلام گردید.

با توجه به واگذاری اراضی نامبرده بالا در تاریخ ۱۳٦۰/۷/۲۲ ضمن ارسال طرح اعتبارات مورد نیاز سال ۱۳٦۱ این واحد بدفتر تشکیلات و بودجه و آمار دادگستری، درخواست شد که اعتبار لازم جهت ساختمان این موسسه برای سال آینده پیش‌بینی و منظور نمایند تا از نظر ساختمان آن که در واقع اولین نمونه از نوع «موسسات تأمینی» میباشد اقدام گردد.

٤- گزارش فعالیتهای انجمن حمایت زندانیان

هدف از تشکیل انجمنهای حمایت زندانیان از طرفی اقدام در جهت تربیت و تهذیب اخلاق و اصلاح زندانیان و کمک به کانون‌های اصلاح و تربیت و سایر موسسات زندان اعم از کارگاهها و تاسیسات بهداشتی و روانی، بخصوص موسسات مربوط باطفال برهکار و آموختن حرفه به آنها و پیدا کردن شغل برای زندانیانی که پس از اجرای محکومیت توانائی تهیه شغل ندارند، و از طرف دیگر کمک به زندانیان معتمد و کمک به خانواده این دسته از زندانیان میباشد.

درحال حاضر ۱۵۷ انجمن حمایت زندانیان درسطح کشور وجود دارد که بعضی از این انجمنها درسال ۱۳۵۹ و یا درسال جاری تشکیل شده و بترتیب عبارتند از:

- انجمن حمایت زندانیان فریدن که نسبت به انتخاب هیئت مدیره، بازرسان، اعضاء علی‌البدل و مدیرعامل آن اقدام وابلاغ اعضاء صادر و ارسال شده است.
- انجمن حمایت زندانیان زرین‌شهر (لنجان) که نسبت به تشکیل مجمع عمومی و انتخاب هیئت مدیره، بازرسان و اعضاء علی‌البدل آن اقدام و ابلاغ اعضاء از طرف شورایعالی قضائی صادر و ارسال شده است.
- انجمن حمایت زندانیان شهرستان ایذه که نسبت به تشکیل مجمع عمومی و انتخاب هیئت مدیره، بازرسان و مدیرعامل انجمن اقدام و ابلاغ اعضاء از طرف شورایعالی قضائی صادر و ارسال شده است.

بطور کلی انجمنهای حمایت زندانیان را باید به انجمن حمایت زندانیان مرکز و انجمنهای حمایت زندانیان شهرستانها تقسیم کرد و علت این تفکیک از نظر بودجه‌ای است که از طرف سازمان برنامه و یا سایر مراجع مسئول دراختیار انجمن حمایت زندانیان مرکز قرار داده میشود و سپس انجمن مرکز طبق ضوابطی نسبت بحواله اعتبار لازم برای شهرستانها اقدام میکند.

فعالیتهای انجمن حمایت زندانیان از طرفی شامل تشکیل مجمع عمومی و انتخاب اعضاء هیئت مدیره، مدیرعامل و بازرسان انجمن و صدور احکام آنها از طرف شورایعالی قضائی و از طریق دفتر اقدامات تربیتی و تأمینی و از طرف دیگر سایر اقداماتی است که دراجرای اهداف انجمن از نظر بهبود وضع زندان و زندانیان و کمک به عائله آنها انجام میشود.

نظر باینکه گزارش تفصیلی درباره کلیه فعالیتهای انجمنها بطور میانجامد ابتدا بطور اختصار به اقدامات انجام شده بوسیله انجمن حمایت زندانیان مرکز و سپس بطور کلی سایر انجمنها در شهرستانها اشاره میشود:

اقدامات انجام شده بوسیله انجمن حمایت زندانیان مرکز:

- بازسازی و تجهیز بازداشتگاه دادگستری و زندان موقت قصر که درجریان انقلاب دچار تخریب و آتش‌سوزی شده بود.
- بازسازی و رنگ‌آمیزی و لوله‌کشی اندرزگاه شماره یک.
- ایجاد یک درمانگاه.
- بازسازی زندان شماره ۹ و شماره ٤ که براثر آتش‌سوزی درزمان انقلاب سقف آن تخریب شده بود.
- تعمیر زندانهای شماره ۳ و ٤ و رنگ‌آمیزی آن.
- تکمیل آزمایشگاه بیمارستان معتادین.
- بازسازی آموزشگاه و مجتمع آموزشی زندان قصر.
- تهیه کولر، دو دستگاه تلویزیون، میز پینگ‌پنگ برای زندان و قسمت جوانان.
- کمک بخانواده زندانیان مستمند و فرزندان آنان در تمام مدت سه سال بعد از انقلاب.
- انتخاب هیئت مدیره جدید انجمن حمایت زندانیان مرکز و شروع بکار آنان از خردادماه سال جاری.
- تجدیدنظر در اساسنامه و آئین‌نامه داخلی انجمن و تهیه طرح پیش‌نویس جدید آن برای تصویب.
- اقدام از نظر تعمیر حمام زندان قصر و لوله‌کشی آن و رفع نقص فشار آب که سبب شده بود زندانیان نتوانند از حمام استفاده کنند.
- تهیه یک دستگاه آب گرم ٦۰ گالنی برای ایجاد تک دوشی برای استفاده زندانیان.
- اختصاص اعتبار لازم برای استخدام پزشک برای زندان قصر و قرلحصار.
- کمک به احداث یک مهد کودک جدید در نزدیکی زندان زنان برای نگاهداری اطفال خردسال زنان زندانی و تجهیز کامل آن از نظر کلیه وسائل از طریق انجمن حمایت زندانیان و بوسیله شورای سرپرستی زندانها.
- واگذاری یک دستگاه کامیون اهدائی بانجمن برای جمع‌آوری زباله‌های زندان قرلحصار
- همکاری و اقدام در جهت برقراری سرویس رفت‌وآمد برای ملاقات‌کنندگان زندانیان قرلحصار که در کمال‌آباد کرج قراردارد.
- اقدام به تهیه دندان مصنوعی، دست و پای مصنوعی، عینک، کرسیهای طبی و سایر نیازها برای زندانیان بی‌بضاعت.
- تهیه کتاب و نوشت‌افزار برای آموزش و سوادآموزی زندانیان.
- تشکیل یک گروه تحقیق مجهز از مددکاران انجمن برای بازدید خانواده و فرزندان زندانیان بمنظور کمک بآنان و تشخیص دقیق و صحیح از لحاظ میزان کمکی که در باره خانواده هر زندانی باید معمول گردد.
- ارسال دستورالعمل به زندانها از نظر تعیین خانواده‌های مستمند کلیه زندانیان کشور و با دریافت پاسخ از زندانها، برای هرخانواده زندانی امال بطوراستثناء مبلغ ۲۰هزارریال بعنوان کمک اختصاص داده شد و مبلغی نیز بیش از این حدود در صورت دریافت اعتبار برای اول زمستان برای خانواده‌های مستمند زندانیان کشور در نظر گرفته شده و تقریباً از این طرح ۱۸۲۸ خانواده زندانیان استفاده خواهند کرد.
- اقدام بسایر کمکها، از لحاظ پزشکی، راهنمائی، اشتغال زندانی بعد از آزادی، تهیه مسکن ونظائر آنها در باره زندانیان.
- ادامه همکاری در جهت ساختمان مرکز مراقبت بعد از خروج و آماده نمودن آن برای تحویل قطعی.
- اعرام تعدادی مددکار ازطرف انجمن برای کمک به زندانیان ورفع مشکلات آنان وانجام امور مددکاری درزندانهای قصروقزلحصار.
- کمک مالی به زندانیانی که پس از آزادی باید بموطن اصلی خود بازگردند وفاقد بضاعت هستند بوسیله دایره مددکاری زندان قصر وکمک ازنظر ارشاد وتعلیم وتربیت و تهذیب زندانیان.
- مساعدت وهمکاری ازنظر تشکیل محافلی جشنهای مذهبی درکانون اصلاح وتربیت وزندان وپرداخت هزینه برگزاری جشن نیمه شعبان تولد حضرت امام زمان(عج) در کانون اصلاح وتربیت.
- اقدام درباره طرح ایجاد کارگاههای کوچک (مانند حوراب‌بافی) در کلیه زندانهائی که امکان اجرای این طرح باشد ازنظر اشتغال زندانیان وپرداخت درآمد حاصله ازاین سرمایه‌گذاری به خانواده وفرزندان زندانیان بی‌بضاعت.
- تنظیم بودجه سال آینده انجمن وتهیه ارقام اعتبارات مورد نیاز.

درمورد انجمنهای حمایت از زندانیان شهرستان ها نظر به کثرت وتعدد آنها که تقریبا درتمام حوزه‌های قضائی کشور ودرمعیت کلیه زندانها تشکیل شده لذا ذکر تفصیلی فعالیت یکایک آنها موجب اطاله کلام خواهدشد، باتوجه به اینکه نحوه فعالیت انجمنها تقریبا درهمه جامشابه است، دراین گزارش ضمن اعلام مراکزی که درآن انجمن حمایت زندانیان تشکیل شده بذکر فعالیت کلی آنها اکتفا خواهیم کرد، و در صورتیکه استثنائاً درباره انجمن حمایت زندانیان بعضی از شهرستانها احتیاج به توضیح خاصی ویاموارد قابل ذکری باشد به آنها اشاره خواهدشد.

شهرستانها ومراکزی که انجمن حمایت از زندانیان درآنها تشکیل ودرسال جاری نتیجه انتخاب اعضاء انجمن اعلام واحکام اعضاء آنها صادر وارسال شده است عبارتنداز:

مشهد، تبریز، اصفهان، کرمان، زاهدان، ساری، آمل، ارومیه، همدان، تربت‌جام، بجنورد، طبس، قوچان، رفسنجان، درگز، گناباد، سقز، سنندج، آباده، تویسرکان، گلپایگان، شهرضا، سبزوار، بیرجند، نیشابور، جهرم، بم، سیرجان، یزد، برازجان، مسجدسلیمان، دزفول، بروجرد، خرم‌آباد، بهبهان، اسلام‌آبادغرب، نهاوند، اردبیل، ماکو، سلماس، ملایر، ایلام، خلخال، خوی، سراب، ارسباران(اهر)، مراغه، مشکین‌شهر، نقده، مهاباد، آستارا، گرگان، کاشان، گنبدکاووس، تنکابن، شاهرود، دامغان، بابل، سمنان، محلات، نوشهر، ابهر، اراک، میانه، ساری، قزوین، رشت، صومعه‌سرا، لنگرود، رودسر، قم، دماوند، کرج، زنجان، بندرانزلی، زرین‌شهر(لنجان)، سرخس، میناب واستهبان.

دربعضی از شهرستانهای دیگر انجمن تشکیل شده استولی‌بنتیجه‌انتخاب‌اعضاء انجمن در سال جاری بعلل مختلف اعلام نشده و با توجه به مکاتباتی که با آنها در این باره و رفع مشکلات آنها بعمل آمده پس از وصول پاسخ نسبت به صدور احکام اقدام خواهد شده در بعضی از شهرستانها مانند خرمشهر، آبادان، قصر شیرین در سالهای ۱۳۵۸ و ۱۳۵۹ مجمع عمومی تشکیل و انتخاب اعضاء انجمن انجام شده ولی در سال جاری بعلت وقوع آن حوزه در منطقه جنگی انتخابات انجام نشده و موکول به رفع مشکلات موجود شده است.

و برخی دیگر مانند سقز، سنندج و قروه انتخاب اعضاء بعلت مشکلات محلی در سالهای ۱۳۵۸ و ۱۳۵۹ انجام نشده ولی در سال جاری و با رفع مشکلات نسبت به انتخابات اعضاء انجمن و هیئت مدیره آن اقدام گردیده است.

فعالیت مهم اکثر قریب باتفاق انجمنهای حمایت زندانیان شهرستانها شامل موارد زیر بوده است:

- کمک نقدی و غیر نقدی به خانواده زندانیان.
- تهیه دارو و پزشک و وسائل دانانپزشکی برای زندانیان.
- تعمیر تاسیسات بهداشتی زندانها و تهیه اثاثیه مورد نیاز آنها مانند ساختمان حمام، نقاشی و تنظیف محیط زندان، نصب شیشه و توری از نظر جلوگیری از حشرات و حفاظت در مقابل سرما، تهیه ماشین لباسشوئی، شستشوی لباس زندانیان، تهیه صابون و وسائل نظافت و ...
- تاسیس کتابخانه برای زندان و خرید کتاب.
- تاسیس و اداره کلاسهای درسی و کلاسهای سواد آموزی در زندانها و تهیه وسائل مورد نیاز آنان مانند میز، صندلی، تخته سیاه، کتاب و نوشتافزار برای زندانیان دانش آموز.
- کمک به استخدام و معرفی واعظ و روحانی برای زندان.
- کمک به تاسیس مسجد در زندان.
- تهیه سوخت و وسائل گرم کننده برای زندانیان مانند بخاری نفتی، بخاری علاءالدین، بخاری ارج، پتو، تشک، ملافه، زیلو و...

**شرکت در برگزا

رژیم جدید غنا، یک رژیم مردمی است

از: دیلی تلگراف، چاپ لندن — The Daily Telegraph

روزنامه دیلی تلگراف، بریتانیا نوشت که سروان خلبان جیری راولینگز رئیس کنونی شورای دفاع غنا هم اکنون رژیمی را در این کشور برقرار ساخته که نظیر سیستم رژیم جمهوری لیبی یک رژیم مردمی است.....

دیلی تلگراف در یک مقاله تحقیقی افزوده است که رژیم جدید غنا متکی است بر تشکیل کمیته‌های دفاع مردمی در روستاها و شهرها و ادارات و کارخانه‌ها و پادگان‌های نظامی و این موفقیت کاری را که راولینگز در آغاز سال میلادی انجام داد به ثبوت میرساند.

روزنامه انگلیسی نوشته است که راولینگز از کادرهای مردمی در ادارات و کارخانه‌ها و دیگر مراکز کاری خواسته است که میان خود جلساتی تشکیل داده و از خلال آن مرحله انتقاد از خود را آغاز کنند و بدنبال آن گزارش کارهایی را که میتوان برای مردم تحقق بخشید، به شورای دفاع تسلیم نمایند. وی گفته است که کمیته عالی ایجاد هماهنگی میان این کمیته‌ها قریبا تشکیل خواهد شد و این کمیته‌ها با پلیس در حراست از مرزها کمک خواهند کرد.

دیلی تنگراف سپس افزوده است کمیته‌هایی که تشکیل شده‌اند مسئولیت دفاع از آزادی‌ها و افشای فساد و فاسد را بر عهده خواهند داشت و هر مشکلی که مانع پیشرفت کار انقلاب گردد از سر راه برخواهند داشت....

این روزنامه انگلیسی آنگاه توضیح داده است که ناظران سیاسی در «آبی جان» پایتخت ساحل عاج مجاور با غنا دریافته‌اند که سیستم ایجاد کمیته‌های مردمی در غنا با سیستم اجرا شده در جماهیری لیبی انطباق کامل دارد. و این بدان معنی است که دیگران هم تحت تاثیر تجربه لیبی قرار گرفته‌اند.

روزنامه یاد شده افزود که راولینگز دو سال پیش طی اظهاراتی لیبی را یک رویای انقلابی توصیف کرد..

دیلی تلگراف نوشت که راولینگز به ملت اعلام کرده است که هدف او از این انقلاب دادن نقش فعال به افراد کشور در جهت سازندگی است. و افزود که رهبر جدید غنا برگزاری برخی مناسبات را نظیر سی و پنجمین سالگرد استقلال غنا را لغو کرده و گفته است این مراسم را به خاطر انحراف اذهان مردم از بیچارگی‌های خود برگزار میکردند.

روزنامه انگلیسی در پایان به پاره‌ای تدابیر جدید و ازجمله تجدید نظر در قراردادهای منعقده با کشورهای غربی و اقدامات انقلابی در جهت پایان دادن به کشمکش‌های قبیله‌ای و اعاده توزیع مواد اولیه بر حسب نیاز مردم اشاره کرده است..

اظهارات یک مقام مسئول سوری پیرامون سخنان حسین پادشاه اردن مبنی بر اعزام داوطلب به جبهه جنگ عراق و ایران

خبرگزاری عربی سوریه — سانا

از: بولتن خبری «سانا»

یک مقام مسئول در سوریه پیرامون سخنان حسین پادشاه اردن مبنی براعزام داوطلب به جبهه جنگ عراق با ایران اظهار داشت: حسین پادشاه اردن درچند روز گذشته از شهروندان اردنی دعوت کرد تا داوطلبانه درجنگ علیه انقلاب اسلامی ایران شرکت کنند.

دعوت پادشاه اردن هیچ ارزشی نداشته و تغییری در توازن نیروها نخواهد داشت. این عمل یک اقدام تبلیغاتی سیاسی که بموقعیت اردن و همچنین انقلاب اسلامی ایران که از ابتدای پیروزی با تمام امکانات خود درصف اعراب علیه صهیونیسم ایستاده بود، لطمه وارد می‌کند.

هدف از این عمل تبلیغاتی جلوگیری از توجه افکار عمومی نسبت به نبرد اساسی با دشمن صهیونیستی و همپیمانان آن می‌باشد.

حسین پادشاه اردن می‌خواهد توجه جهانیان را از آزاد کردن قدس و دیگر سرزمینهای اشغالی اعراب منحرف کند. و زمینه را برای حضور اسرائیل در سرزمینهای اشغالی عرب آماده می‌کند و در حقیقت شانه خالی کردن از مسئولیت ملی در جنگ علیه نیروهای اشغالگر اسرائیلی می‌باشد.

شهروندان عربی این سئوال را مطرح می‌کنند که ملک حسین چرا دعوت به جنگ علیه انقلاب اسلامی ایران می‌نماید در صورتیکه مرزهای اردن را بروی فدائیان فلسطین در جنگ علیه اسرائیل بسته است؟

آیا بهتر نبود که مرزهای اردن را برای عملیات فلسطینیها علیه اسرائیل باز گذاشته، جهت همبستگی اعراب و رسیدن به یک موضع متحد عربی در برابر تجاوزات دشمن تلاش میکرد؟

ما می‌توانیم قاطعانه بگوئیم که هدف از این تبلیغات سیاسی خاموش کردن خشم توده‌ها علیه رژیم اردنی می‌باشد.

همچنین هدف رژیم عمان از این تبلیغات سیاسی تشویق عراق به ادامه جنگ که هیچ نفعی برای اعراب جز از بین بردن باقیمانده امکانات عراق ندارد.

درصورتیکه رژیم اردن باید در پایان دادن به این جنگ که ما در سوریه از ابتداء مخالف آن بوده و آنرا محکوم نموده‌ایم تلاش نماید.

نقش رژیم اردن و اقدامات آن به دشمنان ما کمک می‌کند و صفوف اعراب را آشفته کرده، اذهان عمومی را مشوش نماید.

ما در سوریه از موقعیت مسئولیت ملی ضمن محکوم کردن اظهارات پادشاه اردن، عقیده داریم که جنگ اساسی اعراب بادشمن صهیونیستی و آزاد کردن سرزمینهای اشغالی و استرداد حقوق ملت فلسطین می‌باشد، نه علیه انقلاب اسلامی ایران که در صف امت عرب قرار گرفته و همراه آن علیه امپریالیسم و صهیونیسم مبارزه می‌کند.

اقدامات خائنانه گذشته رژیم اردن برکسی پوشیده نیست.

سرنگونی محتوم رژیم نمیری

از: الزحف الاخضر، چاپ لیبی

روزنامه الزحف الاخضر ارگان کمیته‌های انقلابی دریکی از شماره‌های اخیر درتفسیر اوضاع سودان واقدامات سرکوبگرانه رژیم نمیری مزدور نوشت تاریخ امت عرب که هرگز تااین درجه ذلت وخواری رابخود ندیده است این حکم راخواهد داد که سرنوشت هرخائن به آن وزیرپاگذرانده شرف وحیثیت، نابودی ومرگ است...

این روزنامه تاکید کرد که مرگ کمترین مجازات تعیین شده ازجانب جماهیر عرب علیه کسی است که خاک سودان رابه پایگاههای نظامی امریکا تبدیل کردوزندان‌ها را مملو از ۱۵ هزارتن ازمردم سودان نمود. چراکه آنها خواستار آزادی سودان ازقیدوابستگی ومزدوری شده بودند.

روزنامه یادشده افزوده است برای نمیری که خودرابا استعمار امریکا مرتبط ساخت وبارژیم ارتجاعی قابوس وزیادیاره هم پیمان شدواقتصاد سودان رابه تباهی کشاند وآن را اسیر بانکهای آمریکایی وشرکای انحصارگر آنها کردوهرروز مردم بیگناه سودان رابه خاک هلاک میافکند، جز مرگ راه چاره‌ای نیست.

این روزنامه درپایان افزوده است گلوله‌ای که بطرف نمیری شلیک شد آغازی برای پایان دادن عمر او بوده وثابت کرد که نمیری یک‌ببر کاغذی بیش نیست ووقتی لحظه موعود فرارسد از ۱۵۰۰ مامور سیا وپایگاههای آمریکایی کاری ساخته نیست.

طرح نظامی صهیونیستی افشاء شد

از: روزنامه السفیر چاپ لبنان

روزنامه السفیر لبنان دریکی از شماره‌های اخیر خود از جزئیات یک نقشه نظامی صهیونیستی برای اقدام به حمله‌ای گسترده علیه لبنان درجهت جمله به جنوب این کشور و نیروهای سوری و نیروهای مشترک لبنانی فلسطین، پرده برداشت..

این روزنامه به نقل از منابع آگاه عرب نوشته است جزئیات این نقشه که ازطرف ارگان‌های بین‌المللی نیز تأکید شده است براین اساس قرار داشته است که درخلال دوماه آینده با نام (لیفا) به مورد اجرا گذارده شود..

به موجب این نقشه قرار بوده است که مواضع سوریه و موشک‌های آن درمنطقه بقاع و همچنین مرکز نیروهای مشترک درجنوب و برخی مناطق دیگر لبنانی بمباران شوند..و شهرهای جنوبی صور و صیدا و طرابلس لبنان به محاصره دریائی گرفته شوند و درجزین و جاده ساحلی مداخله نظامی صورت گیرد..

السفیر به نقل از همین منابع افزوده است که قرار بوده دراین عملیات سلاح‌های جدید بکار گرفته شوند که از جمله آنها موشک‌های (لانس) و بمبهای هدایت شونده با اشعه میرز است..

منابع یادشده اضافه کرده‌اند که عملیات به بهانه‌هائی که میلیشیای سعد حداد بانی آن می‌شوند آغاز می‌گشت...

السفیر سپس به نوشته اخیر روزنامه (جروسالم پست) صهیونیستی اشاره کرده که گفته بود سفیر آمریکا درفلسطین اشغالی درگزارش واشنگتن نوشته است که دشمن صهیونیستی احتمالاً به انجام ده فقره عملیات برق‌آسا پیش از عقب‌نشینی کامل از سینا دست خواهد زد، که دوتای آن درلبنان خواهد بود..

السفیر هم‌چنین از نشریه (میدل ایست پولیس سروی) آمریکا که گزارش مذکور را منتشر کرده است نوشت که کشور لیبی نیز دراین عملیات ۶۰۰ بوده است....

سیمای حوادث گیتی در آئینه مطبوعات جهان

از: روزنامه «النصر» چاپ الجزایر

وتوی آمریکا دشمنی با اعراب

روزنامه «النصر» چاپ الجزایر دریکی ازسرمقاله‌های خود نوشت: که اقدام دولت ریگان مبنی بروتوی قطعنامه مجازات اسرائیل برای آنانکه باسیاست‌های امریکا درطی دوران‌های گذشته آشنایی دارند، یک امر عادی بوده است.

بویژه ازآن زمان، یعنی ازسال ۱۹۵۸ که درکار قرار دادن این موجود بیگانه درداخل جسم اعراب تشریک مساعی کرده است

درمورد موضع خصمانه امریکا علیه امت عرب روزنامه النصر خاطرنشان ساخت که امریکا دشمنی خود رابااعت عرب درمناسبت‌های مختلف چه درسطح سیاسی وچه درسطح اقتصادی نظامی نشان داده است، ودرطول سالهای گذشته مکرردرمکرر برپیکر اعراب ضربه وارد ساخته است

روزنامه فوق افزوده است امریکا میکوشد که طرح اسرائیل بزرگ تهیه شده ازجانب تروریست‌های صهیونیستی، یعنی از«نیل تافرات» رابه مورد اجرا گذارد وحوادث ووقایع جاری درمنطقه ازسال ۱۹۴۸ تاکنون، این موضوع رابه تاکید میرساند.

روزنامه مذکور سپس نوشته است دشمن صهیونیستی مرتکب تجاوز میشود ودولت امریکا تضمین میکند که یابانام قانون ویابانام وتواین تجاوزات راحمایت کند.

از: روزنامه نیویورک تایمز — The New York Times

جبهه ملی آزادی‌بخش السالوادور و مساله چاد

جبهه ملی آزادی بخش السالوادور پیشنهاد کرده است که برای رفع بحران اوضاع درچاد مذاکراتی انجام شود.

«روبن زامورا» یکی ازاعضای جبهه فوق دریک گفت وگوی مطبوعاتی بانیویورک تایمز تاکید کرد انتخابات قلابی که رژیم قصد برگزاری آن رادارد، تلاشی است عبث درجهت وادار سازی انقلابیون به تسلیم.

زامورا انجام این مذاکرات رابه شرکت ناظران خارجی درآن منوط دانست وگفت که جبهه دوموضوع رادرمذاکرات مطرح خواهد کرد که یکی برپا داری یک نظام جدید اقتصادی وسیاسی براساس استقلال وبی‌طرفی وتغییر بنیادی ارتش السالوادور.

ازسوی دیگر، گارموابنگو، رئیس مجلس شورای السالوادور دریک گفت وشنود مطبوعاتی درلیما تاکید کرد که مداخلات امریکا درامور داخلی کشورش، باعث کارشکنی درکار تسویه سیاسی درالسالوادور شده است. وافزود که کمک‌های نظامی واشنگتن به رژیم فاشیست السالوادور درخلال سال گذشته به بیش از ۳۰ میلیون دلار رسیده است وکارشناسان نظامی امریکا ده درصد کادر رهبری ارتش السالوادور راتشکیل میدهند.

از: روزنامه الانباء چاپ کویت

آمریکا به اعراب اهانت کرد

روزنامه الانباء کویت دولت ریگان را بخاطر استفاده از حق وتو، در تایید اقدام صهیونیست‌ها به الحاق جولان سوریه به اراضی اشغالی، شدیداً مورد حمله قرار داد.

این روزنامه همچنین موضع مؤید اروپا از سیاست امریکا را هم بباد حمله گرفت و نوشت که موضع اروپا برای ما خطرناک‌تر بوده است، چرا که تا دیروز فکر میکردیم که اروپایی‌ها به میانجی و شبه میانجی در خاورمیانه تغییر یافته‌اند، اما ناگهان امروز آنها را در کنار دشمنان خود یافتیم.

الانباء افزود که این موضع اروپا نامفهوم و غیرقابل انتظار بوده است. مگر اینکه آنها نظریات سناتور پرسی را پذیرفته باشند که از ما میخواهد در برابر دشمن زانو بزنیم، چرا که دشمن صهیونیستی تاکنون تنها به اشغال فلسطین اکتفا کرده و سعی نکرده است که سایر پایتخت‌های عربی و منابع نفتی‌شان را به اشغال خود درآورد.

الرای‌العام روزنامه دیگر کویتی نیز امریکا را به خاطر استفاده از حق وتو مورد حمله شدید قرار داد. این روزنامه اعراب را هم که خیال ندارند با امریکا رویاروئی کنند به‌باد حمله گرفت و نوشت که ما بخوبی میدانیم هر دعوتی برای مقابله با امریکا فوراً بعنوان عوام‌فریبی و افراط‌کاری توصیف خواهد شد.

اما متأسفانه این خود اعراب هستند که به ما چنین وصفی میدهند.

الرای العام افزود که قدر مسلم دولت ریگان و کشورهای غرب، اگر واقف بودند که عکس‌العمل اعراب از حرف به عمل بدل خواهد شد، هرگز جرأت نمیکردند که اعراب را تا این حد مورد اهانت قرار دهند.

وتو امروز علیه کشوری اعمال میشود که خود در بوجود آوردن آن سهمی نداشته است.

این روزنامه در پایان از آزادگان امت عرب خواسته است که در سطح تجاوزات امپریالیزم و صهیونیزم گام بردارند و با قاطعیت هرچه تمامتر به آنها پاسخ دهند. و این را هم بگوئیم که اگر امریکا از سلاح وتو برخوردار است اعراب مالک سلاح از این قوی‌تر هستند و قادرند که امروز هم به امپریالیزم درسهای فراموش‌نشدنی بدهند، تا کمی به خود آید.

روزنامه واشنگتن پست — The Washington Post

افشای توطئه‌های تروریستی آمریکا علیه ملل جهان

روزنامه واشنگتن پست فاش ساخته است سازمان سیای آمریکا میکوشد رهبران برکنار شده در سراسر جهان را برای اجرای نقشه‌های تروریستی تنظیم شده از سوی دولت ریگان علیه آزادی خلقهای جهان، بسیج نماید.

واشنگتن پست در آخرین شماره خود تاکید نموده مدارکی محرمانه در دست دارد که نقش تروریستی سیا که از طرف مقامات سیاسی برجسته کاخ سفید تنظیم شده است، بخوبی فاش وبرملا می‌سازند.

از روزنامه الشعب - چاپ لبنان

توافق‌های صهیونیستی سودانی

جعفر نمیری با بگین تروریست را در آینده نزدیک فراهم کند.

روزنامه لبنانی الشعب تاکید کرد که یک هیات صهیونیستی بریاست اریل شارون اخیراً به زئیر عزیمت کرده وبا یکی از معاونان نمیری حاکم سودان ملاقات نموده و درباره ارسال کمک‌های صهیونیستی به رژیم دست نشانده نمیری وکارشناسان نظامی صهیونیستی جهت حمایت از رژیم خائن رو به زوال سودان بحث وتبادل نظر کرده است.

به نوشته الشعب طرفین توافق کردند که کمک‌های نظامی صهیونیستی به رژیم نیمری در مقابل استقبال نمیری از الحاق جولان سوریه به اراضی اشغالی ارسال شود، که مورد موافقت مطون نمیری قرار گرفت..

روزنامه الشعب اشاره کرد طرفین توافق کردند که برای تاکید رابطه دو رژیم ملاقات

«زصدای اسلامی» نشریه مسلمانان لندن سطح نژادپرستی در بیمارستانهای انگلیس

چنانچه خوانندگان ما آگاه هستند، نژادپرستی بسیار در انگلیس رایج است چنانچه بارها گزارش شده است اگر که پوست تن کسی سفید نباشد، غیر ممکن است که بدون نشان دادن پاسپورت به او شغل بدهند. این تبعیض بطرز روزافزونی رو به افزایش است تا این اواخر، بیمارستانهای انگلیس ظاهراً در معرض این تبعیضها قرار نگرفته بودند. (البته در معرض تبعیض نسبت به سفیدها قرار نگرفته بودند، چرا که اخبار تبعیض به غیرسفید سانسور میشد) رنگین پوستان در سالهای اخیر در بیمارستانها دچار تبعیضهائی هستند اگر یک زن حامله رنگین پوست در بیمارستان ثبت‌نام کند، او باید اول مقیم بودن خود را با نشان دادن کارت خود اثبات کند وگرنه مداوا نمیشود در حالیکه اگر یک زن سفید به بیمارستان برود هرگز نیاز به اثبات مقیم بودن خود ندارد با تمام آنکه ممکن است آمریکائی یا آلمانی یا متعلق به کشورهای خارجی دیگر باشد. فقط در این اواخر روزنامه‌ها خبر یک تبعیض در بیمارستانها را منتشر کردند وعلت آن هم این بود که طرف تبعیض یک استاد دانشگاه از یکی از کشورهای مشترک المنافع یعنی تانزانیا بود.

از: روزنامه وال استریت جورنال — THE WALL STREET JOURNAL

معافیت مالیاتی نژادپرستان آمریکایی

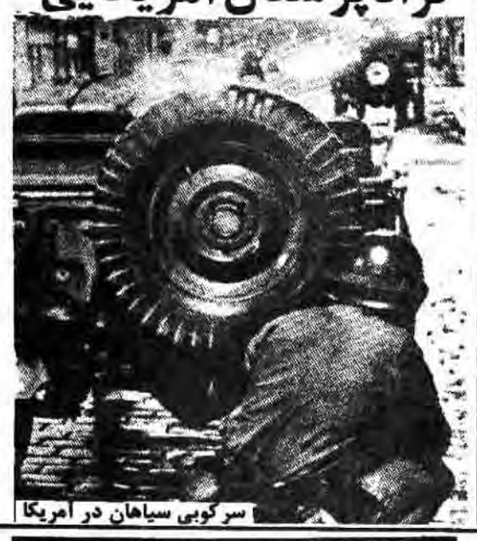

سرکوبی سیاهان در آمریکا

روزنامه «وال‌استریت جورنال» در آخرین شماره خود نوشت که مقامات وزارت دارائی، وزارت دادگستری امریکا اعلام داشتند آن دسته از مدارس دینی که از شیوه‌های نژادپرستی تبعیت کنند از این به بعد از معافیت‌های مالیاتی برخوردار خواهند شد.

دولت آمریکا با ارسال مدارکی به دادگاه عالی امریکا از این تصمیم خود به اصطلاح دفاع هم کرده است!

لازم به ذکر است که آموزشگاههای دینی امریکا که نژاد پرستی را تاکید ودنبال می‌کنند، در یازده سال گذشته از معافیت‌های عوارضی ومالیات برخوردار نبودند.

بهر حال این تصمیم دولت امریکا خشم گروههای طرفدار حقوق مدنی را برانگیخته وتصمیم دارند که مسئله را در مراجع قضائی امریکا مطرح سازند.

کاریکاتور سیاسی روز

آذین‌بندی سال ۱۹۸۲ میلادی توسط استکبار جهانی

کاریکاتور از روزنامه: فرانکفورتر الگیمینه چاپ آلمان فدرال

THE CHRISTIAN SCIENCE MONITOR

از: روزنامه کریستیان ساینس مانیتور

رژیم صهیونیستی بعد از امضاء قرارداد کمپ‌دیوید ۳۵ شهرک احداث کرده است

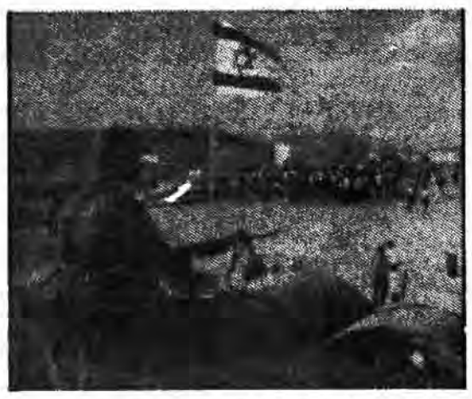

رژیم صهیونیستی پس از امضای قرارداد کمپ دیوید ۳۵ شهرک احداث کرده است روزنامه ـ کریستیان ساینس مونیتر) گزارش داد که دشمن صهیونیستی بیش از ۳۵ شهرک صهیونیستی درکرانه غربی اشغالی پس از امضای قرارداد کمپ‌دیوید با سادات خائن درسه سال پیش احداث کرده است.

روزنامه مذکور دربررسیهائی که اخیراً درباره اراضی اشغالی منتشر کرده است، اشاره کرد که درخلال مدت مذکور ۸۸ شهرک صهیونیستی درکرانه غربی ایجاد کرده که ۲۲ شهرک آن درخلال ۱۸ ماه گذشته احداث شده است..

این روزنامه بنقل از یک منبع صهیونیستی نوشت که پس از سه یا چهارسال دیگر اثری از کرانه غربی نخواهد ماند.. رژیم صهیونیستی یک سوم اراضی کرانه غربی را مصادره کرده و آبادیهای یهودی‌نشین درآن احداث کرده است.

روزنامه اشاره میکند که دراین آبادی‌ها دادگاههای ویژه‌ای وجود دارد که هر فرد عرب که نمیخواهد دراین مناطق باقی بماند دستگیر میکنند. دولت بگین برای احداث این آبادیها و اخراج اعراب از زمین‌های خود با آنها همدستی و حمایت بعمل میآورد.

LE MATIN — L'EXPRESS — Le Monde — Tercuman — Impact — stern — le point — Cumhuriyet — IKTIBAS — Crescent — الاتحاد — الشعب — الاهرام

نگاهی به طراز نامه روشنفکران وابسته در جهان اسلام

نوشته: علی محمد نقوی

«روشنفکری» اصطلاحی، برای طرز فکر و تمایل عقلانی آزادمنشانه اومانیستی و علمی است که در اروپای قرن هیجدهم رایج بود. ویژگی و خصیصه عمده این جریان ایمان به «علم» و «تجربه» و عقل و شکاکیست و نگرش علمی و نگرش علمی و «شک‌گرایانه» نسبت به مسائل دینی و سنتی ونوگرائی و نواندیشی بود. افراط در اصالت تعقل و تجربه و پرسش «علم» از دیگر مشخصات این جریان بود. تخمهای این جریان در شورش اندیشمندان در برابر استبداد نظر کلیسا در زمان رنسانس پراکنده شده بود. سپس پیشرفتهای دانش و تحولات فکری مانند اکتشافات نیوتن، اهمیت دادن به تعقل نزد دکارت (Decartes) وحدت وجود اسپینوزا (Spinoza) و اهمیت تجربه نزد بیکن (Bacon) و لاک (Lock) آنرا تقویت نمود. روح جنبش روشنفکری قرن هیجدهم در دائره‌المعارف دیدرو، بهترین تجلی را یافته است. برخی از شارحین عمده آن مونتسکیو، «ولتر» «بوفون»، «تورگو» و وسائر فیزیوکراتها، «روسو» و پین و «لیسنگ» و کانت و بکاریا بودند.

در اواخر قرن نوزدهم و اوائل قرن بیستم هنگامی زمامداران شرق، اشراف زادگان را برای تحصیل به غرب فرستادند و برخی از افراد کمی با اندیشه غربی آشنا شدند، آنان شیفته تفکر قرن هیجدهم اروپا گشته و بدون در نظر گرفتن شرایط خاص اروپا و ماهیت کلیسا و دین منحط مسیحیت و دوران تاریک قرون وسطائی در مغرب زمین و تفاوت فاحش شرائط مشرق زمین با آن اوضاع درصدد برآمدند ایده‌ها و اندیشه‌ها وراه‌حلهای قرن

هیجدهم اروپا را در جهان اسلام تطبیق دهند و پیاده نمایند. اینان خود را «منورالفکر» یا «روشنفکر» نامیدند و بیرق غربگرائی را در دست گرفتند. البته چنانکه بعداً فاش شد بسیاری ازاینان عامل مزدبگیر استعمارگران وعضو «فراماسون» ودیگر سازمانهای امپریالیستی بوده ودرخدمت امپریالیسم جهانی قرار داشته‌اند. اینان ازعمده‌ترین مجاری انسانی گسترش غربگرائی وغربزدگی درکشورهای جهان سوم بوده‌اند.

پیروی بی‌چون وچرا برجسته‌ترین ویژگی اینها بوده است. آنان پیشرفتهای غرب رادرقلمرو مادی ومعنوی می‌ستودند وچاره حل تمامی مسائل شرق رادرتقلید یااقتباس ازراه وروش غرب درتمامی زمینه‌ها میدانسته‌اند وشدیدا تلاش مینموده اند نظامات فرهنگی واجتماعی وسیاسی کشورهای اسلامی راکاملا درقالبهای غربی بریزند.

ایان شدیداً بامذهب وسنن ملی مخالف وازجیرگی عقائد مذهبی بردش مسلمانان ناخوشود بودند وتلاش درسمت‌نمودرپایه‌های مذهب داشتند وبرای ادای حق کمک به اربابان عربی تمامی نوامیس جامعه اسلامی رابه باد تمسخر میگرفته‌اند این روشنفکران تمدن اروپائی رابه همان صورت میدیدند که اروپائیها برای آنان تصویر میکرده‌اند وهیچگونه تردیدی دراصالت یاسودمندی مبانی ومعیارهای آن روا نمی‌داشته‌اند. برخی ازاین روشنفکران لیبرال وبظاهر آزادیخواه و«ضداستبدادی» بودند ولی برای آنان آزادی صرفاً وسیله‌ای درراه اروپا مابی‌وپذیرش ارزشهای تمدن غربی بوده است. اینان ازهرجهت دلال غرب بودند وبزرگترین سهم رادرگسترش غربزدگی درشرق داشته‌اند.

روشنفکران خود باخته دوگروه بوده‌اند «جاهلان» و«مغرضان» به تعبیر دیگر کسانی که به غرب «دلبستگی» داشتند وکسانیکه به غرب «وابستگی» داشتند.

دلبستگان اغفال شده وشیفته زندگی غربیان وپیشرفت تکنولوژی آنها بوده‌اند و«وابستگان» دراستخدام نهادهای مرموز امپریالیستی بوده وبه گونه‌های مختلف «ادرار»(حقوق) دریافت میکرده‌اند.

این روشنفکران درلوای استعمار، پیش میتاخته‌اند. یک نمونه بارزمصر ازسال ۱۸۸۲ ازسال تصرف بوسیله انگلستان به بعداست. روشنفکران باخوشحالی اشغال مصر بوسیله استعمار راپذیرا شدند ودرحمله به سنن دینی وملی دلیرتر شدند. افرادی مانند شبلی شمیل باغنیمت شمردن فرصتی که باحضور سپاهیان انگلیس درمصر پیش آمده بود آشکارا حمله براسلام راآغازنمودند (۱)

اکثر پیشقراولان غربگرائی فرهنگی درترکیه وایران وجهان عرب، رابطه مستقیم یاغیر مستقیم بااستعمار داشتند. درروزنامه «فیگارو» چاپ پاریس به تاریخ ۲۷ ژوئیه ۱۹۰۰ درباره یعقوب ضوع یکی ازپرچمداران غربگرائی درمصر، چنان گزارش داده شده است:

«دیروز شیخ ابونظاره (ضوع) درتزوکادرو (trocadero)نطقی بزبان عربی درباره تاریخ فرانسه ودستی آن بر کنار ازملاحظات مذهبی باملتهای شرق ایراد کرد. شنوندگان فرانسوی به گرمی ازسخنان اواستقبال کردند ودرمیان فریادهای زنده باید «فرانسه ومستعمراتش» سرود ملی عرب نواخته شد (۲)(!!) چه ائتلاف جالبی بین ناسیونالیسم واستعمار!

اینگونه شواهد وابستگی بااستعمار ونوکری آنرا میتوان درباره اکثر بنیانگذاران جریان غربگرائی درکشورهای اسلامی سراغ گرفت. شبلی شمیل یکی دیگر ازبنیانگذاران غربگرائی فرهنگی درجهان عرب پیروزی کیچنر سردار استعمار گر انگلیسی وقوای انگلیس رابرمهدی سودانی وقوای مسلمین عرب پیروزی «تمدن» برروحشیگری و«دانش» بر«بی‌دانشی» تلقی میکرده به دوستی کرومر فرماندار انگلیس مصر مباهات وافتخار می‌نموده است. شمیل به اشاره وکمک مادی کرومر مجله «المقطتف» رامنتشر کرد که درروواج غربگرائی سهم به سزائی داشته است برخی ازاین روشنفکران به خدمت استعمار شرق روسیه «درآمدند سلامه موسی وفرح انطون در کشورهای عرب و تقی ارانی‌ها درایران از این طیف بودند.

علیرغم تجاوز آشکار قدرتهای استعمارگر «غربی» و «شرقی» علیه اسلام و توده‌های مسلمان جهان، روشنفکران وابسته که یکی از عوامل و مجاری گسترش النیاسیون از فرهنگ و هویت جامعه بودند یک سر موهم از طرفداری خود از تمدن غرب و از لیبرالیسم و کمونیسم کم نمیکردند بلکه با دلگرمی بیشتر به ترویج فرهنگ غرب مشغول بودند، حتی برای اینکه بعنوان مبلغ فرهنگ غربی یا کمونیستی برای خود مقامی کسب کنند از مسخ و تحقیر فرهنگ و تاریخ و مذهب خود ابائی نداشتند. این خیانت درلوای خدمت به فرهنگ جامعه و خدمت به خلق انجام می‌گرفته است.

---

۱) رجوع شود: سیری دراندیشه عرب ص ٤٤- ٤٥
۲) نقل از «المقطتف» شماره ۲۸ ثانویه ۱۹۰۰

قرآن واسطه آشنایی بشر با خدا

شرایط فهم قرآن

درگذشته بحثی داشتیم تحت عنوان «قرآن برای همه» که طی آن گفتیم: قرآن، یک کتاب الهی است که برای همه مردم در همه زمانها و همه مکانها است. با توجه به نتیجه‌ای که از آن بحث گرفتیم، این پرسش پیش می‌آید که آیا همه مردم در هر شرایطی از سطح درک و فهم که باشند می‌توانند مطالب قرآن را بفهمند و از این کتاب هدایت استفاده کنند یا اینکه فقط افراد خاصی هستند که می‌توانند قرآن را بفهمند و بقیه مردم از بهره‌برداری مستقیم ازآن محرومند و باید از طریق همان افراد خاص به معارف قرآن دست یابند؟

پاسخ این سؤال هرچه باشد، در پی خود سؤال دیگری را مطرح خواهد ساخت. اگر پاسخ این باشد که همه مردم در هر شرایطی از سطح درک و فهم که باشند می‌توانند قرآن را بفهمند، بلافاصله این پرسش پیش می‌آید که آیا هیچ شرط دیگری برای فهمیدن مطالب و معارف این کتاب آسمانی وجود ندارد؟ و اگر پاسخ آن سؤال این باشد که تنها افراد خاصی که در سطح معینی از دانش و درک قرار دارند می‌توانند قرآن را بفهمند، دراین صورت هم این سؤال پیش می‌آید که اولاً این دانش که برای فهمیدن قرآن لازم است چه دانشی است؟ و ثانیاً: آیا این دانش تنها شرط فهمیدن قرآن است یا علاوه بر آن شرایط دیگری هم هستند که بدون آنها نمی‌توان قرآن را فهمید؟

آیا قرآن برای همه قابل فهم است؟

پیش از آنکه پاسخ این سؤالها را از خود قرآن بگیریم، لازم است به نظریه‌هائی که دراین زمینه وجود دارد توجه کنیم و به نقد و بررسی آنها بپردازیم.

پاسخ‌هائی که به این پرسش داده می‌شوند در یک جمع‌بندی کلی قابل عرضه و دسته‌بندی می‌باشند.

۱- برای مردم به هیچوجه میسر نیست قرآن را بدون اینکه پیامبر اکرم به آنها در فهم آن کمک کند بفهمند. براساس این نظریه فقط پیامبر اکرم قرآن را درک می‌کند و بقیه انسانها باید از طریق آن حضرت از مطالب و معارف این کتاب الهی استفاده کنند.

این نظریه به «اخباریها» نسبت داده می‌شود. اخباریها، کسانی هستند که در استنباط احکام اسلام و درک معارف قرآن فقط بر اخبار و احادیث تکیه می‌کنند و برای عقل و اندیشه و قدرت تفکر انسان در درک کلام خدا و استنباط احکام بهائی قائل نیستند.

۲- نظریه دیگر اینست که قرآن برای همه مردم قابل درک و فهم است. براساس این نظریه هیچ تفاوتی میان افراد انسان و همچنین افراد عادی و پیامبر در درک قرآن وجود ندارد و همه مردم می‌توانند همه مطالب قرآن را بفهمند و هیچکس برای این کار نیازی به دیگران (چه افراد عادی و چه پیامبر و امامان) ندارد.

۳- سومین نظریه اینست که همه مردم می‌توانند قرآن را بفهمند ولی نه به این معنی که همه کس همه قرآن را بتوانند بفهمند بلکه به این معنی که قسمتهای ساده و روشن قرآن را همه بدون یاری جستن از دیگران می‌توانند درک کنند و قسمت‌های دیگر آنرا که حاوی معارف عالی و پیچیده‌ای است و درک و فهم آن نیازمند طی مراحل خاص و کسب شرایط و امتیازات معینی می‌باشد فقط افرادی درک می‌کنند که به آن مراحل رسیده و واجد آن شرایط باشند.

جایگاه عقل و اندیشه در فهم قرآن

اکنون می‌پردازیم به نقد و بررسی این سه نظریه. در مورد نظریه اول که می‌گوید: افراد عادی نمی‌توانند قرآن را بفهمند مگر ازطریق پیامبر، باید با قاطعیت و صراحت بگوئیم که این نظریه با قرآن مطابقت ندارد. در قرآن کریم آیات فراوانی وجود دارند که از آنها فهمیده می‌شود که این کتاب الهی بگونه‌ای است که برای عموم مردم قابل درک باشد. باتوجه به اینکه تعداد این آیات زیاد است، در اینجا آنها را دسته‌بندی نموده و از هردسته‌ای تنها یک نمونه می‌آوریم:

دسته اول: آیاتی هستند که می‌گویند قرآن بگونه‌ای نازل شده است که مردم بتوانند در آن تدبر و تعقل کنند و با بکار گرفتن اندیشه آنرا بفهمند. برای نمونه آیه شریفه ۲۹ سوره ص را مورد دقت قرار می‌دهیم: **کتاب انزلناه الیک مبارک لیدبروا آیاته:** «قرآن کتابی است که آنرا برتو (پیامبر) نازل کردیم تا مردم در آیات آن اندیشه کنند و آنرا درک نمایند. آیه‌های ٦٥ سوره انعام و ٦١ سوره نور و ۲۱۹ سوره بقره هم از این قبیل هستند.

درباره این دسته از آیات آنچه گفتنی است اینست که اگر قرآن قابل درک و فهم برای مردم نبود، معنی نداشت که خدا خطاب به خود مردم به آنها بگوید به این منظور آیات را برای شما بیان می‌کنیم که شما اندیشه و تعقل کنید و با بکار انداختن فکرتان آنها را درک نمائید. بنابراین، اینگونه آیات بخوبی نشان می‌دهند که خود قرآن بر آنست که مردم می‌توانند با تعقل و تدبر مطالب آنرا بفهمند و این نظریه را که می‌گوید مردم عادی جز از طریق پیامبر نمی‌توانند قرآن را بفهمند رد می‌کند.

دسته دوم: آیاتی هستند که صریحاً مردم را بخاطر عدم تدبر و تعقل در قرآن مورد سرزنش قرار می‌دهند و بدین ترتیب مردم را با تأکید فراوان به اندیشیدن در آیات قرآنی و بکار گرفتن عقل و تفکر برای فهم قرآن تشویق می‌کنند. برای نمونه به آیه ۸۲ سوره محمد (ص) توجه کنید: **افلایتدبرون القرآن ام علی قلوب اقفالها.** «آیا در قرآن تدبر نمی‌کنند یا اینکه قلبهای آنها قفل شده هستند؟» قرآن کریم در این آیه شریفه با طرح این سؤال می‌خواهد بگوید اگر عقل و اندیشه کسی دچار رکود نباشد قطعاً در قرآن کریم دقت خواهد کرد و برای فهمیدن مطالب آن از عقل و اندیشه خود بهره خواهد گرفت. در همین رابطه به آیه ۲٤ سوره نساء هم مراجعه کنید.

تذکر این نکته در رابطه با این بخش از آیات لازم است که مذمت قرآن از آنانکه در قرآن تعقل نمی‌کنند و تشویق مردم به بکار گرفتن عقل برای فهم قرآن در صورتی کاردرستی است که مطالب قرآن برای مردم قابل درک و فهم باشد. بنابراین، بموجب این دسته از آیات هم بروشنی می‌توان دریافت که نظریه عدم امکان فهم قرآن برای مردم نادرست است.

دسته سوم: آیاتی هستند که می‌گویند قرآن گفتاری است که برای همه مردم است. برای نمونه آیه ۱۳۸ سوره آل عمران:

هذا بیان للناس... «این (قرآن) گفتاری است برای همه مردم.» اگر این دسته از آیات را در کنار آیاتی که میگویند: قرآن‌به‌اینجهت‌به‌زبان عربی نازل شده است تا شما (عرب زبانها) آنرا بفهمید **(انا جعلناه قرآنا عربیا لعلکم تعقلون.** آیه ۳ سوره زخرف)، قرار دهیم بخوبی روشن می‌شود که قرآن کریم در صدد است در این آیات علاوه بر بیان این نکته که «قرآن برای همه است» و اختصاصی به زمان یا مکان خاصی ندارد، نظر این کتاب الهی را در مورد اینکه مطالب آن قابل فهم مردم می‌باشد نیز اعلام نماید.

دسته چهارم: آیات تحدی هستند که منکرین نزول قرآن از سوی خدا را به آوردن کتابی مثل قرآن دعوت می‌کنند. روشن است که اگر قرآن قابل درک و فهم برای مردم نبود معنی نداشت از آنها خواسته شود برای اثبات مدعای خود به معارضه با آن برخیزند و نظیر آنرا بیاورند. زیرا کسانی که مخاطب قرآن بودند در صورتی می‌توانستند در صدد آوردن نظیری برای این کتاب الهی برآیند که خود آنرا فهمیده باشند. بنابراین، از آیات تحدی هم می‌توان بروشنی دریافت که قرآن برای مردم عادی هم قابل درک و فهم است (آیات تحدی را در گذشته در بحث «قرآن پرداخته دست بشر نیست» مورد بررسی قرار داده‌ایم. نمونه‌هائی از این آیات عبارتند از: آیه ۸۸ سوره اسراء، آیه‌های ۳۷ و ۳۸ سوره طور، آیه ۱۳ سوره هود، آیه ۳۸ سوره یونس و آیه ۲۳ سوره بقره).

تا اینجا توانستیم با بهره‌گیری از خود قرآن به این نتیجه برسیم که نظریه اخباریها که می‌گویند: قرآن برای مردم قابل درک و فهم نیست و تنها پیامبر اکرم قرآن را می‌فهمد و مردم فقط از طریق آن حضرت می‌توانند از قرآن استفاده کنند، نادرست است.

پیامبر و امامان و علماء دین معلمان قرآنند

نظریه دوم هم که می‌گوید: همه مطالب قرآن برای همه مردم بدون یاری جستن از پیامبر و امامان قابل فهم است و همه می‌توانند مستقلاً همه مطالب آنرا بفهمند، از نظر خود قرآن قابل قبول نیست.

دلیل روشن نادرستی این نظریه را می‌توان از آیاتی بدست آورد که پیامبر اکرم را بعنوان معلم قرآن و کسی که رسالتش تعلیم قرآن به مردم است معرفی می‌کنند. آیه ۱۵۱ سوره بقره می‌فرماید:

کما ارسلنا فیلکم رسولاً منکم یتلوا علیکم آیاتنا و یزکیکم و یعلمکم الکتاب و الحکمة و یعلمکم مالم تکونوا تعلمون.

«همانگونه که پیامبری درمیان شما برانگیختیم که آیات مارا بر شما می‌خواند و شمارا تزکیه می‌کند و قرآن و حکمت را بشما میآموزد و آنچه را که شما نمی‌دانید بشما یاد می‌دهد.» آیه‌های ۱۲۹ سوره بقره و آیه ۲ سوره جمعه نیز همین مطلب را بیان می‌فرمایند.

از این آیات فهمیده می‌شود که قرآن کتابی است که باید پیامبر اکرم آنرا برای مردم تفسیر کند و معانی آیات آنرا بیان نماید تا مردم بتوانند آنرا بفهمند و اینطور نیست که بدون نیاز به پیامبر هرکسی بتواند این کتاب الهی را بفهمد.

از سوی دیگر تعدادی از آیات قرآن به مردم امر می‌کنند آنچه را که پیامبر به آنها می‌گوید اطاعت کنند و از آنچه منع و نهیشان میکند دوری جویند: **و ما آتیکم الرسول فخذوه و مانهیکم عنه فانتهوا....** آیه ۷ سوره حشر. اکنون باتوجه به اینکه قرآن کریم بسیاری از امور را بطور کلی و بدون جزئیات بیان فرموده است از قبیل نماز که فقط از آن و خواصی که دارد سخن گفته ولی درمورد کیفیت و کمیت و وقت و سایر خصوصیات آن توضیحی نداده است و همچنین بسیاری از مطالب عرفانی و اعتقادی در ارتباط با خدای متعال و جهان پس از مرگ را آورده است که درک تفصیلی آنها به توضیحات بیشتری از مبدأ وحی نیاز دارد، تردیدی باقی نمی‌ماند که این توضیحات را باید از پیامبر اکرم که بامبدأ وحی در ارتباط است و امامان که از طریق پیامبر با وحی سروکار دارند دریافت نمود و طبعاً مقصود این آیه شریفه که می‌فرماید: آنچه را که پیامبر اکرم به شما می‌دهد (می‌گوید) اطاعت کنید واز آنچه نهیتان می‌کند دوری بجوئید همان مطالبی است که آن حضرت در توضیح احکام و دستورات و مطالب قرآن بیان می‌فرمایند.

اینست که نمی‌توان قرآن را بدون پیامبر اکرم و توضیحاتی که از جانب آن حضرت در تفسیر و تبیین قرآن می‌آید تفسیر کرد و همه مطالب آنرا فهمید.

این نکته که رسول اکرم بیانگر و مفسر قرآن کریم برای مردم میباشد در آیه ٤٤ سوره نحل به روشنی بیان شده است دراین آیه آمده است: **وانزلنا الیک الذکر لتبین للناس مانزل الیهم.** «و ما قرآن را برتو نازل کرده‌ایم تاتو (پیامبر) آنچه را که برمردم فرو فرستادیم برای آنها بیان کنی».

می‌بینیم که دراین آیه شریفه علت اینکه قرآن مستقیماً برمردم نازل نشده بلکه از طریق پیامبر اکرم دراختیار آنها قرار گرفته است اینست که پیامبر آنرا برای مردم تفسیر و تبیین کند و مطالب مبهم را برای آنها روشن نماید.

از نظر قرآن کریم، مسأله بیان مطالب و روشن نمودن نکات مبهم این کتاب الهی به پیامبر اکرم اختصاص ندارد و این رسالت بردوش امامان و جانشینان آنها یعنی فقها و اسلام شناسان واقعی نیز میباشد. این نکته را همراه با استدلال قرآنی مربوط به آن در دنباله همین بحث بیان خواهیم کرد. درعین حال خوبست آیه معروف اولی الامر را که با این قسمت از بحث ارتباط کامل دارد دراینجا بیاوریم و بررسی نظریه دوم را خاتمه دهیم.

این آیه شریفه که علاوه برمطلب موردنظر ما برای اثبات امامت و ولایت فقیه هم مورد استشهاد قرار میگیرد، آیه ۵۹ سوره نساء است:

یا ایها الذین آمنوا اطیعوا الله و اطیعوا الرسول و اولی الامر منکم فان تنازعتم فی شیی فردوه الی الله والرسول ان کنتم تؤمنون بالله والیوم الاخر ذلک خیر واحسن تأویلا.

«ای ایمان آوردگان! از خدا و پیامبر و رهبران دینتان اطاعت کنید و اگر در چیزی اختلاف کردید حل انرا از خدا و پیامبر بخواهید که این برای شما مؤمنان به خدا و قیامت نیکوتراست و فرجامی پسندیده‌تر دارد» نکته مورد نظر ما در این بحث اینست که در این آیه شریفه به مردم دستور داده شده است که اگر در چیزی اختلاف کردند برای روشن شدن مطلب به خدا و پیامبر و رهبران دینی مراجعه نمایند تا مشکلشان را حل کنند.

روشن است که اختلاف مسلمانان هرچه باشد باید با دستورات قرآن حل و فصل شود و اگرخود آنها در حل این اختلاف دچار مشکل شوند طبعاً ناشی از اختلاف برداشتی است که از قرآن دارند. بنابراین، ارجاع آنها به پیامبر اکرم و رهبران دینی یعنی امامان و فقها و اسلام شناسان واقعی در حقیقت به این معنی است که مردم باید برای فهم درست قرآن به این افراد مراجعه کنند.

درنتیجه: بنابر آنچه از قرآن کریم استنباط میشود هیچیک از دو نظریه‌ای که تاکنون بررسی کرده‌ایم نمیتوانند قابل قبول باشند، نه آن نظریه که میگوید: قرآن را هیچکس جز پیامبر نمی‌تواند بفهمد (نظریه اول) و نه آن نظریه که می‌گوید: برای فهمیدن قرآن هیچ نیازی به پیامبر یا امامان و دیگران نیست و هرکسی خود می‌تواند همه مطالب قرآن را بفهمد (نظریه دوم).

وقتی هیچیک از این دونظریه قابل قبول نباشند، باید به سراغ نظریه سوم رفت که در دنباله همین بحث به بررسی آن خواهیم پرداخت.

ادامه دارد

همانگونه که قبلاً هم گفتیم بخش دوم آیات یاد شده یعنی آیاتی که کلمه «هدایت» در آنها بکار نرفته است هم بطور غیرمستقیم گویای این مطلب هستند که هدف قرآن کریم هدایت مردم است. این هدف ومقصود را خدای تعالی در برخی از آیات با کلمه «هدایت» بیان فرموده است ودر آیات دیگر هر چند این کلمه نیامده ولی آنچه در آنها آمده چیزی جز بیان مراحل مختلف هدایت نیست. این مراحل را با توجه به تعبیرات وعناوینی که در آیات مربوطه بکار رفته‌اند میتوان بشرح زیر بیان کرد:

۱- اولین مرحله هدایت، شناخت راه خداست. این شناخت بدون تعقل وتفکر حاصل نمیشود. بنابراین، آیه‌هائی که در آنها گفته شده است قرآن برای واداشتن مردم به تفکر وتعقل نازل شده است به این مرحله از هدایت بشر نظر دارند.

۲- مرحلهٔ دوم هدایت، مرحلهٔ برانگیخته شدن برای پیمودن این راه شناخته شده میباشد. این برانگیختگی بدون تذکر واندار وتبشیر عملی نیست وآیاتی که سخن از تذکر واندار وتبشیر میگویند واین امور را هدف نزول قرآن کریم میدانند به این مرحله از هدایت نظر دارند.

۳- در جریان پیمودن این راه، مشکلاتی بر سر راه انسان ظاهر خواهد شد که لازمهٔ زندگی مادی وسیر بسوی کمال معنوی است. برای عبور از این مشکلات باید رهنمودهائی باشد تا جامعه انسانی با بکار بستن آنها بتواند به مراحل نهائی کمال دست یابد. آنچه در این مرحله از طریق قرآن به بشر عرضه میشود مطالبی است که بخشی از هدایت الهی را تشکیل میدهد وآیاتیکه در آنها از بیان حکم خدا در موارد اختلاف میان مردم سخن میگویند به همین بخش از هدایت نظر دارند.

٤- نتیجه این رهنمودها وپیمودن مراحل گذشته اینست که انسان به مرحله تقوای الهی میرسد واز ظلمتها خارج شده سیر بسوی نور را آغاز مینماید.

آندسته از آیات که می‌گویند قرآن کریم در صدد رساندن انسان به تقوا وخارج ساختن او از ظلمت ورهنمون شدنش بسوی نور میباشد به همین مرحله از هدایت که مرحله نهائی آنست توجه دارند.

در قرآن کریم میخوانیم که خدا نور آسمانها وزمین است (**الله نورالسموات والارض...**) آیه ۳۵ سوره نور. از سوی دیگر دیدیم که تعدادی از آیاتیکه از هدف قرآن سخن میگویند یادآوری می‌کنند که قرآن کریم انسان را از ظلمت رهائی بخشیده بسوی «نور» رهنمون میشود.

۵- مرحله نهائی هدایت، آشنائی انسان با خدا است که در ادامه سیر بسوی نور قرار دارد. قرآن کریم در آیه ۲۹ سوره دهرازاین مرحله سخن میگوید: **ان هذه تذکرة فمن شاء اتخذالی ربه سبیلا.** «این قرآن یک یادآور است که هرکس بخواهد میتواند از طریق آن راه بسوی خدا بجوید».

جالب اینست که دریک آیه قرآن، که دوبار کلمه «یهدی» در آن بکار رفته، کلیه مراحل هدایت بیان شده است. این آیه که در همین بحث (دربخش اول آیات مربوط به هدف قرآن) هم از آن استفاده کرده‌ایم آیه ۱٦ وقسمتی از آیه ۱۵ سوره مائده است که میفرماید:

... **قدجائکم من الله نور وکتاب مبین. یهدی به الله من اتبع رضوانه سبل السلام ویخرجهم من الظلمات الی النور باذنه ویهدیهم الی صراط مستقیم.** «... از جانب خدا بسوی شما نور وکتاب روشنگری آمد که خدا بوسیله آن کسانی را که در پی انجام آنچه مورد رضایت خدا است میباشند به راههای آرامش هدایت می‌کند وآنها را از تیرگیها وتاریکیها خارج مینماید وبسوی نور میبرد وبه راه مستقیم هدایتشان میکند.» دراین آیه شریفه ابتدا گفته شده است که خدا کسانی را که در پی انجام آنچه مورد رضایت خدا است میباشند به راههای آرامش (سبل السلام) هدایت میکند که این خود شامل مراحل سه‌گانه اولیه هدایت یعنی: شناخت راه خدا، برانگیخته شدن برای پیمودن این راه و عبور از مشکلات این مسیر میشود. وسپس مراحل چهارم وپنجم هدایت (سیر بسوی نورالهی وراه جستن بسوی خدا) را که مراحل نهائی هستند بیان میکند.

بنابراین، نتیجه نهائی که از این بحث حاصل میشود اینست که: قرآن کریم واسطه آشنائی بشر باخدا است وهدف نهائی قرآن هم همین است. البته اینکه خود این آشنائی چگونه است وچه شرایط ومراحل و ویژگیهائی دارد ثمراتی به بار میآورد، بحثی است که باید درمعارف قرآن به دنبال آن بود.

نگاهی کوتاه به سیمای بزرگان اسلام

شیخ صدوق

ابوجعفر محمدبن علی بن حسین بن بابویه قمی ملقب به «صدوق از مشاهیرعلمای تشیع در قرن چهارم هجری است. وی از بزرگترین و معروفترین فرد خانواده بابویه است که بیش از سیصدسال در مرکز ایران دانشمندان نامور از آن برخاستند.

نخستین کسیکه از این خاندان در تاریخ اسلام معروف و مشهور است، ابوالحسن علی‌بن حسین بن‌موسی بن بابویه قمی معروف به ابن‌بابویه، پدر صدوق است. پدر صدوق از بزرگان محدثین و مورد وثوق مردم قم بود. در ذکر فضیلت و شخصیت بزرگوار وی همین بس که امام حسن عسگری علیه‌السلام در توقیعی که بسوی او فرستاد او را فردی مورد اعتماد و فقیه معرفی میکند:

«اوصیک یا شیخی و معتمدی و فقیهی یاابالحسن...» از اینرو گاهی به شیخ صدوق و پدر بزرگوارش بلقب صدوقین نیز تعبیر می‌شود.

علی بن بابویه قمی (پدر صدوق) از قم به بغداد آمد و به خدمت حسین‌بن روح نوبختی سومین نایب خاص امام زمان (عج) رسیده و با ایشان صحبتهای فراوان داشت.

پدر صدوق درقم با دختر عمویش ازدواج کرده ولی صاحب فرزندی نمیشود تا هنگامی که درسال ۳۰۵ هـ - ق به بغداد و نزد حسین بن‌روح نوبختی می‌آید، نامه‌ای نوشته و به ایشان میدهد که هنگام تشرف بحضور مام عصر (عج) نامه را تقدیم دارد.

وی در این نامه اشتیاق خود را بداشتن فرزندی ابراز داشته و از امام (ع) استدعا میکند که برای او دعا کند تا خداوند بوی عناتی فرماید. پس از سه روز از ناحیه مقدسه امام عصر ارواحنا فداه جوابی بای مضمون صادر میگردد که:

«وانک لاترزق من هذه و ستملک جاریه دیلمیه و ترزق منها ولدین فیقهین»

«از این همسر، فرزندی نخواهی داشت. ما در این باره برای تو دعا کردیم و بزودی پروردگار عالم از همسری دیگر که از طائفه دیلمیان خواهد بود دو فرزند فقیه و نیکو و با برکت بتو روزی میکند.»

مطابق مژده‌ای که امام عصر (عج) داده بودند، علی بن بابویه (پدر صدوق) چندی بعد با بانوئی دیلمی ازدواج کرد. وخداوند از آن زن دو فرزند، بوی عنایت فرمود که آنها را محمد و حسین نامید.

بزودی آندو مراحل کمال را یکی پس از دیگری طی کردند، بطوریکه در انبوه فقها و محدثین بزرگ قم کمتر کسی به پایه آنها می رسید، بعدها محمد بلحاظ نبوغ فوق‌العاده و استعداد قوی و هوش سرشارش و مخصوصا بملاحظه دقت و صداقت و امانتی که در حفظ و نقل حدیث داشت معروف به صدوق گردید.

علی بن بابویه (پدر صدوق) در سال ۲۸ فوت کرد و گفته‌اند که علی بن محمد سیمری (چهارمین نایب امام زمان (عج)) در بغداد نشسته بود و جمعی از شیعیان در نزد او نشسته بودند. ناگهان ایشان بر زبان خویش چنین جاری کردند: «رحمالله علی‌بن حسین بن بابویه». بعضی از حاضرین گفتند که او زنده است. سیمری میفرماید که او امروز وفات کرد. شیخ صدوق همانگونه که گفته شد، بدعای حضرت ولی عصر (عج) متولد شد. تاریخ ولادت وی بدرستی مشخص نیست ولی علی‌القاعده باید در حدود سال ۳۱۱ هجری قمری باشد. محل تولد او نیز شهر قم است. از آنجا که وی استعداد سرشار و فوق‌العاده داشت دوران نوجوانی را با کمال فراوان پشت سر گذاشت و به عنوان محدث و فقیه عالیمقام قم برگزیده شد. در زمان جوانی به حدی از شهرت علمی و اعتماد رسید که مردم از وی حدیث روایت میکردند.

پس از آنکه مدتی در قم بود به ری مسافرت کرده و در همانجا ساکن شد. مدت زیادی در ری بود تا که در سال ۳۵۲ هـ - ق به نیشابور مسافرت کرده و اندکی در میان مردم خراسان ماند.

وی به لحاظ شخصیت بزرگ علمی نزد مردم خراسان نیز شهرتی خاص یافت.

شیخ صدوق از خراسان به بغداد رفته و سه سال در آنجا مانده دوباره به خراسان بازگشت و تا سال ۳۶۸ در مشهد بسر برد. پس از آن از خراسان به ری مراجعت کرده و تا آخر عمر در آنجا ساکن شد.

هشت رباعی از: سید کاظم حسینی

عمری که‌به‌روزگار طاغوت گذشت
درخدمت‌جهل‌ودرپی‌قوت‌گذشت
نه شور خدا بود و نه اندیشهٔ خلق
گوئی که‌درون‌قبروتابوت‌گذشت

* * *

این لاله پیام عاشقان چمن است
فریاد عزیزان شهید وطن است
این داغ که برچهرهٔ او می‌بینی
داغ‌دل‌صدهزارخونین کفن‌است

* * *

خونی که‌زقامت‌توبرهامون‌ریخت
آشوب قیامت زدل خاک انگیخت
جانی که فراقنامهٔ هجران بود
در حلقهٔ وصل پاکبازان آویخت

* * *

بردل زکدام باده آن نورتر است
یاسوزچه‌شعله‌ای‌زجانت‌برخاست
مارانه دلی نه‌جان شورانگیزی
بنگرکه لیاقت ازکجاتابه‌کجاست

* * *

هرسونگری قامت خون پالائی
هرجا گذری قیامت کبرائی
یکسو همه طاغیان بگسسته مهار
یکسو همه متقین بسته پائی

* * *

آن نور شهادتی که درجان تو بود
راه دو هزار ساله یکدم پیمود
اما این جان ظلمت آلودهٔ ما
برهرچه که‌هست‌وبودگامی‌نفزود

* * *

برعزم جهاد تاکفن پوشیدی
فرمان خدای را به جان نوشیدی
درخاک شد آن نافهٔ مشکین اما
چون‌چشمهٔ‌خون‌زآسمان‌جوشیدی

* * *

قومی که تمنای شهادت دارد
هرگز قدمی به قهقرا نگذارد
جنگ آرد و تیربارد و پیش رود
تاهستی کفر از جهان بردارد

* * *

اینجا ایران است

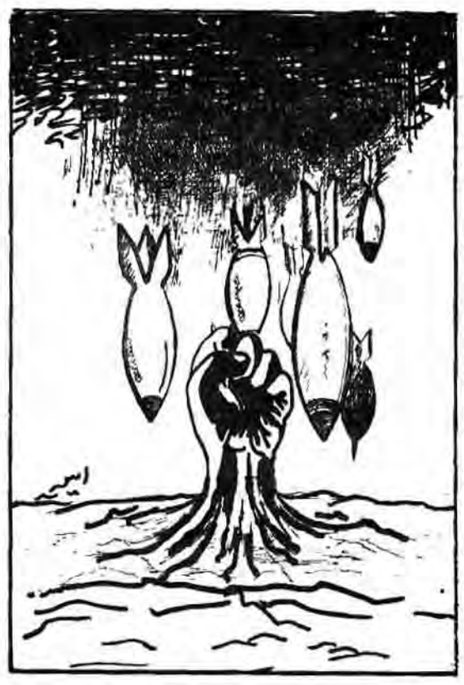

* بسما... الرحمن الرحیم*

* از آسمان... خمپاره می‌بارد!*

اکنون فصل بهار است وهوای ایران پراز ابرهای رنگارنگ که در خود برق دارند وباران، ودر زمین وعده سیلاب داده‌اند... و وعده استقامت شنیده‌اند.

اگر چه از آسمان خمپاره می‌بارد!...

دیروز یعنی روز پیروزی انقلاب آسمان ایران نیلگون وپر نور بود.

امروز یعنی روز جنگ تحمیلی آسمان را پراز ابرهای رنگین پوشانده.

همه از غبار وکودی آسمان صحبت میکنند که همچون پرده‌ای بر روی ابرها انداخته شده..

همه از استقامت، شجاعت وایمان میگویند زیرا که...

این رنگها... رنگ نیست.

این رنگها، دورنمای زشتی است ازاهریمنان وسلاحهای آتشینشان...

... که از آسمان خمپاره می‌بارد.

ومسلمانان برای معشوق در زمین لاله میکارند.

ایرانیان بدنبال متلاشی ساختن پیکراهریمنان، بر سایه طویل ابرها لبیک گفتند، که پی‌برده‌اند سایه‌ها از آن خمپاره‌هاست که آسمان آبی وشفاف را همچو ظلمت پوشانده‌اند.

اکنون فصل بهار است...

اکنون در ایران فصل بهار است وازهر سو بر نیسم‌های دلباز آسمان ایران هجوم آورده‌اند تا لاله‌ها را بسوزانند وبر زمین سرسبز ومسلمان آن جنایت بیافرینند وزمانیکه از آسمان خمپاره ببارد. مسلمانان برای معشوق در زمین لاله میکارند.

اکنون فصل بهار است وبارانهای بهاری در گوش اهالی ایران زمین قصه استقامت وپایداری می‌خواند اینجا ایران است ودردست خود پرچم اسلام دارد.

واینک اسلام در شکل فرزندان این مرز وبوم با شمشیر برهنه ودولبه خود برفرق متجاوز فرود می‌آید. زمان، زمان نامردی وحمله دشمنان ناجوانمرد اسلام است که از هر سو حمله ورگشته ودرصددند که ریشه اسلام را بخشکانند...

اینجا ایران است واز هر سو گلوله‌های تابستانی به سوی هوای بهاری ونسیم‌های اسلامی آن در حرکت است...

حرکت ناشیانه دیوها بسوی مقدسین...

وقتی هیولاهای آتشین شیاطین در آتش غضب خدا میسوزند وصحرای طبس را نجس می‌کنند.

وقتی برژنف این بت بزرگ لنین را می‌پرستد....

پاپ ترور می‌شود.

ریگان گلوله تابستانی می‌گیرد.

صدام دامهایش به انتها می‌رسد

واسیران جنگی کفرپیشه، اسب سفید باسواری چابک درمرزهای ایران می‌بینند وایران عاشقانه جان نثار اسلام میکند.

کلاغهای پیغام‌آور خبر برده‌اند که نسیم‌های بهاری که ازسوی ایران درحرکت است دیگر نزدیک شده وبزودی سرما درتمامی سرزمین‌های کفر پیشه ریشه خواهد دواند...

که نسیم‌ها سایه اسلام رابه همراه دارد....

دشمنان اسلام سنگر بگیرید که... شمشیرهایشان دوسردارد!!

اینجا ایران است وباوجودخمپاره‌هائی که ازسوی عاشقان شیطان به این سمت هجوم می‌آورند، ایران همچنان پایدار وباقی پرچم اسلام را برافراشته وعاقبت سایه آنرا برتمامی جهان خواهد افکند. اینجا ایران است و زمان، زمان توطئه‌های خائنین داخلی وخارجی!!

خائنین که ناجوانمردانه نفاق می‌اندازند درهمه ایران می‌گردند وبدنبال ریزش خمپاره‌ها دست رنج بیچارگان راباخود به غرب میبرند وارمغانشان خنجری است که ازپشت برپیکر مسلمانان وارد میآورند.

اینجا ایران است وشدت عشق به خدادرپریشانی مغز وپاکی وخلوص درون آن به هنگام متلاشی شدن تجلی میکند.

..... درازهم پاشیده شدن قلب وسینه وپاره تنش.

اینجا ایران است ویاوران اسلام درصددند که همچون حسین پیش بتازند وبریزیدیان یورش ببرند... که میبرند.

.... که این چنین باید تاخت.

اینجا ایران است وفصل بهار واکنون زمان چیدن لاله‌های بهاری از پیکر خونین زمینهائی که به خدا تعلق دارد....

وقتی کودکی یتیم در غرب ایران گریه میکند...

وقتی کودکی یتیم وآواره در جنوب لبنان اشک می‌ریزد...

وقتی کودکی یتیم در ویتنام داغ میشود...

آه اوست که بر سینه ریگان می‌نشیند...

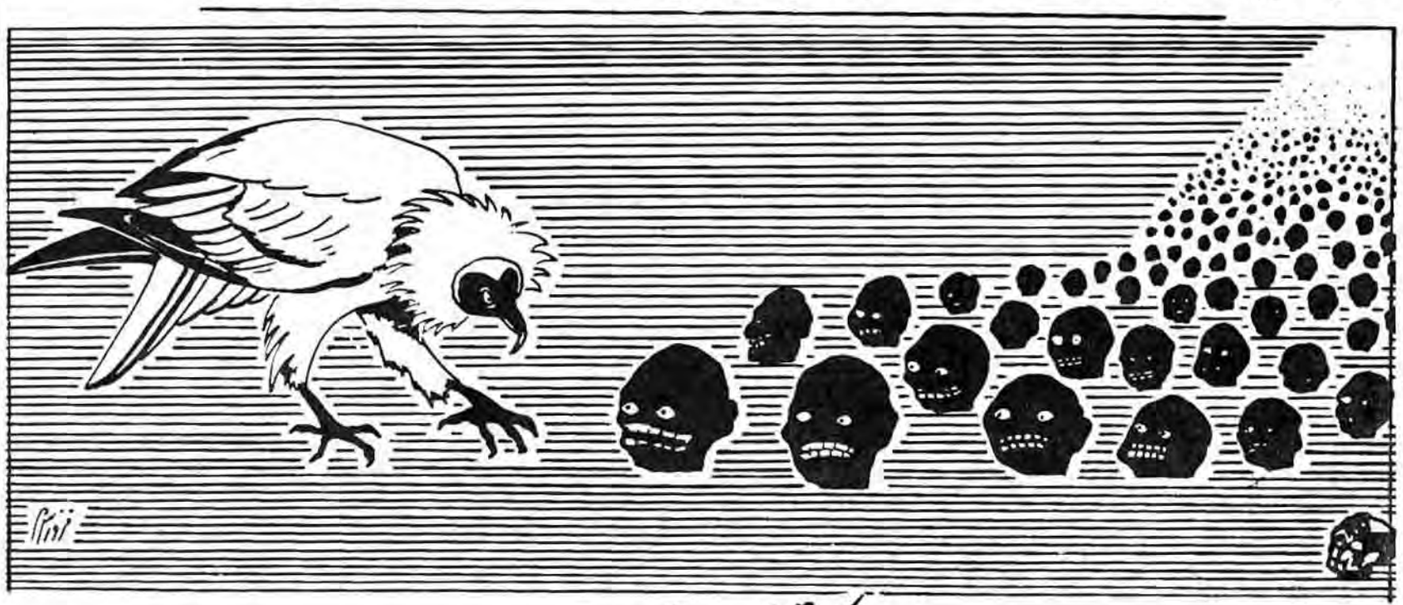

چشمه

بنام خدا- نزدیکهای صبح بود هوا داشت یواش‌یواش روشن میشد. در رختخواب خود غلت میخوردم مگر این شب تمام میشد. گویا نمیخواست سایه سیاه خودراازسرما ببرد، سخت مقاومت میکرد، راستش نمیدانم که چرا شب اینقدر درماندنش پافشاری و مقاومت میکرد و نمیدانم چرا میخواست مارادرسرما و تاریکی نگهدارد.

دیگر خواب ازچشمانم پریده بود و اصلاً خوابم نمیبرد. نمیدانم ازاول شب چگونه خوابیده بودم و سخت‌ترین تاریکیهای شب چگونه گذشته بود. خواستم ازدیگران بپرسم مگر سرما و تاریکی میگذاشت، بلند شدم و دررختخوابم نشستم.

داشتم درباره سرما و تاریکی وخانه سردمان فکر میکردم این لحظه‌ها خیلی برایم سخت میگذشت صدای الله اکبر بگوشم میرسید گویا وقت اذان بود، گویا این بانگهای الله اکبر صبح طلوع خورشید و طلوع نور رانوید میداد. دیگر این موقع، تاریکی شب نمیتوانست دوام بیاورد داشت خودش راجمع و جور میکرد تابرود، چاره‌ای جز این نداشت. هرلحظه صدای الله اکبر و هم چنین صدای خمینی رهبر بیشتر میشد.میشنیدم که کو چک و بزرگ مردوزن همه شعار میدادند و به طرف مساجد میروند همه وضو میگیرند و به نماز میایستند. دیگر این موقع خیلی خوشحال بودم من هم زود ازرختخواب پریدم و به طرف کوچه‌ها دویدم مانند همه آنها فریادی زدم و شعار میدادم. الله اکبر- خمینی رهبر. مرگ برآمریکا ..سپیده دم زده بود هوا داشت بسرعت گرمتر وروشن‌تر میشد خورشید ازپشت کوهها سربیرون میآورد...

خیلی خوشحال بودم، آخر خورشید باطلوع خودش و بانورخروش بهار رانوید میداد : بوی بهار رامیداد. یعنی میگفت دیگر زمستان سرد و شبهای ظلمانی بسررسیده است الان وقت شکفتن گلها وجوانه زدن درختهاست. درحقیقت بوی گلهای نورسته و بوی گیاهان تازه روئید و بوی آزادی رامیداد...

خورشید باتمام توانش میتابید همه جاراگرم میکرد، دستها و پاها و پیشانی یخ بسته ماراهم گرم میکرد و بقول خودمان داشتیم جا میگرفتیم..... دیگر مثل سابق نبود، همه بچه‌های محله باهم بودیم و همه جا میرفتیم و باهم بازی میکردیم. ولی راستش هنوز عادتهایمان رافراموش نکرده بودیم بازهم داشتیم باگل و خاک بازی میکردیم. آخر بحل ما همه‌اش پرازگل و خاک بوده، هم کارمان بیشترین بود.... همینطور داشتم بازی میکردم وبه سروکله هم میپریدیم تمام سروصورتمان و دستهایمان گل و خاکی شده بود لباسهای کهنه‌مان هم تمام چرک و خاکی بودند. راستش خودمان ازخودمان خجالت میکشیدیم. با بالا آمدن خورشید سایه خودمان کوچکتر و کوتاهتر میشد....

نشسته بودیم دورهم داشتیم با هم صحبت میکردیم... پیر مردی از محل ما میگذشت وقتی مارا دید بطرف ما آمد... ما همگی بلند شدیم وایستادیم.. پیرمردی بود خوش سیما و خوش اخلاق وقتی کهسرودست ولباسهای گل و خاکی مارادید لبخندی زد وگفت حالا که وقت بازی کردن و مشغول شدن باخاک و گل نیست شما دیگر بزرگ شده‌اید شما، عاقل باشید آخرتوی هوای به این خوبی وبهاری چرانمیروید لباسهایتان راعوض کنید. بروید سروصورتتان رابشوئید و خودتان راپاکیزه کنید...

یکی از بچه‌ها گفت: این طرفها که آب نیست همه‌اش گل است و خاک هنوز برفها آب نشده است و... پیرمرد بامهربانی دست مارا گرفت وگفت من این طرفها چشمه‌ای رامیشناسم که آب پاکیزه وزلالی دارد. بیائید وبرویم به شما نشان بدهم، ما از صداقت ومهربانی پیرمرد خوشمان آمد ودنبال او راه افتادیم... دربین راه یکی از بچه‌ها به من گفت آن پیرمرد راست میگوید پدرم همیشه به من میگفت که اینجا یک چشمه‌ای هست و خیلی خوبست و خیلی تعریفش میکنند ولی هیچوقت نتوانست مرابه آنجا ببرد من فقط اسمش راشنیده‌ام رفتیم و رفتیم ازگلهای محلمان بسختی گذشتیم به دامنه‌ای رسیدیم که نسیم بهاری میوزید وگیاهها و گلهای بهاری درحال روئیدن بودند. گویا این جوانه‌ها که تازه ازخاک بیرون زده بودند، همه دهانهایشان راباز کرده بودند وازخورشید گرما میگرفتند ورشد میکردند از آنجا هم گذشتیم و به کنار چشمه رسیدیم- پیرمرد مهربان بااشاره چشمه رابه مانشان داد. اصلاً طوری بنظر میرسید که این پیرمرد سالها درپیش این چشمه بوده و به آنجا خیلی آشنا بود.

چشمه‌ای بود تمیز و پاکیزه و... چشمه‌ای بود به پاکی قطرات چشم خروشان و لطیف. چشمه‌ای بود بسیار قدیمی گویا افراد کمتر به آنجا میآمدند مخصوصاً رفتیم به دور چشمه نشستیم.

وقتی به آن چشمه نگاه میکردیم تصویر خودمان رادرآن میدیدیم تا بحال چشمه‌ای به این پاکیزگی و زلالی ندیده بودم. پیرمرد گفت زودباشید وقتتان رانگیرید این قدرخیره نشوید زود لباسهایتان رادربیاورید و بشویید وسروصورتتان راهم شستشو دهید. آب این چشمه خوردنی هم هست. ما شروع کردیم به شستن دست و پاها ولباسهای خودمان... یک مقدارهم از آب چشمه بیرون میاید و این چشمه خیلی معروف هم است منتها بعضی‌ها نمیفهمند این چشمه خدائی است و این چشمه را هیچکس نمیتواند خراب کند. شاید رویش را هم بپوشانند ولی این چشمه همچنان بیرون میاید وهرکس که بخواهد ازآن استفاده کند میتواند. خیلی افسوس خوردیم که چراتا بحال نتوانسته‌ایم اینجا بیائیم. از آن پیرمرد مهربان پرسیدیم شما اسم این چشمه را میدانید؟ پیرمرد مهربان لبخندی زد وگفت: همانطور که شما به گل وخاک عادت کرده بودید و هرروزکارتان بازی با آنها بود. منهم به این چشمه عادت کرده‌ام و هرروز به اینجا میایم. و بگویم که من بیشتر وقتم‌رابا این چشمه گذرانده‌ام، چطور میشود که اسمش را بلد نباشم. حتماً بکوش شما هم خورده است ولی شاید برای شما بد تعریف کرده‌اند، اسم این چشمه قرآن است، این چشمه زلال وانسان ساز و نجات بخش همان قرآن کریم است.

باراهیان شعروادب

بسم‌الله الرحمن الرحیم

رشت- برادر عسگر حسین‌پور

شعر هم مثل هرهنر دیگر گذشته از ذوق، تمرین‌و ممارست میخواهد.

ضمن آرزوی موفقیت در انتظار کارهای جدیدتان هستیم.

تبریز- برادر میراسماعیل جباری‌نژاد (م- آدمی)

علیکم‌السلام- ماهم برای شما آرزوی سلامتی و موفقیت میکنیم.

دوبیتی‌های شما بدستمان رسید. حتماً برگزیده‌های آنها را چاپ خواهیم کرد. شور و استعداد شما درزمینه شعر کاملاً مشهود است اگر بیشتر کار کنید که میکنید به خیل شعرای بزرگ آن دیار خواهید پیوست. سعی کنید در انتخاب واژه‌ها وسواس بیشتری بخرج دهید.

هراز گاه دفترچه شعرتان را باز کنید. انتخاب کنید و برایمان بفرستید، خدا مددکارتان.

•

مشهد- برادر هادی احمدیان

اگر یادتان باشد مدرسه که میرفتیم وقتی میخواستیم پای تخته چیزی بنویسیم اول مطلب را مستقیم بر روی خط می‌نوشتیم و بعد یواش یواش بالا میرفتیم یا پایین می‌آمدیم و حالا شما بیاد گذشته‌ها چنین کرده‌اید اوایل شعرتان که چندبیت آن را می‌آوریم ازوزن و ردیف و قافیه برخوردار است ولی هرچه جلوتر میرود سروکله اشکالات وزنی بیشتر پیدا میشود از شما که اهل مشهدید با آنهمه شعرا و رجال که از آن خطه برخاسته‌اند انتظاری بحق بیش از این میرود. در شاعر بودن شما شک نیست اما راه برای شما بیش از دیگران باز است. از خواندن اشعار قدما غافل نمانید.

با آرزوی موفقیت برای شما کارهای تازه‌تان را انتظار میکشیم.

بنه عقیده براین هرچه میشود بشود
مترس از آن و از این هرچه میشود بشود
برای گفتن حق‌گر رودسرت بر باد
بگو، چه بهتر از این هرچه میشود بشود
در آنزمان که رسد جای نوش هر دم نیش
مباش خانه نشین هرچه میشود بشود

آبادان- آقای چاهشوری

پدر بزرگوار روی ماهتان را از دور می‌بوسم و در انتظار شعرهای دیگرتان هستیم. شعر هم بفال و هم بروز نیکفر جامی نگر» بزودی چاپ خواهد شد.

تهران- برادر وحید کاظمزاده

عزیزکم- سلام گرم و خالصانه‌مان را بپذیر

سؤالهایت را به بخش پاسخ به سؤالها میدهیم امیدواریم که هرچه زودتر جوابهایش را در روزنامه ببینی. اگر به روزنامه دقت کنی می‌بینی که روزی نیست که عکسی از جبهه چاپ نکرده باشیم. ما هم مثل تو دوست داریم که جنگ هفته مجدداً براه بیفتد دعا کن مشکلاتمان برطرف شود.

قسمت دانش‌آموزان اگر خدا بخواهد بزودی دوباره کار خود را شروع خواهد کرد شعری که برایمان فرستاده بودی اگر چه زیبا بود ولی اشکالاتی داشت که بهتر دیدیم از تو شعربهتری در روزنامه چاپ شود منتظر حرفها و شعرها و نامه‌هایت هستیم.

دست حق همراهتان

پایان کارقشون صدام

نمایشگاه خط تذهیب و تشعیر

بمناسبت بزرگداشت دهه فجر و ۳۲ بهمن روز پیروزی انقلاب اسلامی ایران نمایشگاهی از خط، تذهیب وتشعیر همراه با نمایش فیلم واسلاید در موزه هنرهای تزئینی ایران برپا گردیده است.

دراین نمایشگاه که تا ۱۷ اسفند ادامه دارد بیش از ۲۰۰ قطعه از آثار منحصر بفرد خطاطان وخوشنویسان نامی وبزرگ عالم اسلام بنمایش گذاشته شده وسیر تحول وپیدایش خطوط مختلف در بحثهای محرا نشان داده شده است. سیر کلی آثار عرصه شده در نمایشگاه بترتیب از زمان پیدایش خطوط کوفی، اعجام ونقطه گذاری روی قران وسپس پیدایش اعلام سته (محقق، ریحان، ثلث، نسخ، رقاع، وتوقیع) توسط محمد ابن علی فارسی مشهور به ابن مقله، اغاز میگردد، سپس تحولاتی که در خطوط دسته فوق توسط ابن بواب، وباقوت مستعصمی وشاگردان شش‌گانه این استاد تا قرن هشتم هجری قمری بوجود آمده با ارائه آثار جداگانه از هر یک بنمایش گذاشته شده است.

از نیمه اول قرن نهم، پیدایش سه نمونه خط معروف ایرانی بنامهای تعلیق، نستعلیق وشکسته نستعلیق که متعلق به زبردست‌ترین اساتید این فن میباشد به همراه خطوط تغنن، از قبیل نستعلیق گلزار، خط ناخنی، خط مشی وغیره آورده شده است که اکثر این خطوط مذهب بوده ودارای تشعیرهای بسیار نفیس ومنحصر بفرد میباشد که در میان آنها صفحات معروف مرقع گلشن، چشم بیننده را خیره میسازد. اساتیدی بزرگی که در خطوط محقق، ریحان، ثلث ونسخ، آثاری از آنها عرضه شده عبارتند از: یاقوت مستعصمی،بایسنقرمیرزا، احمد تبریزی، محمد هاشم، وصال شیرازی، عبدالغفار شیرازی، واز اساتید خط تعلیق، خواجه احتیار منشی، لطفعلی صدرالافاضل، علی محمد، ودر خط نستعلیق میرعلی تبریزی، سلطانعلی مشهدی، میرعلی هروی، شاه محمود نیشابوری، محی هروی میر عماد، محمد صالح خاتون‌آبادی واز خطاطان قرن ۱۳ و ۱۴ محمدحسین حسینی، فتح علی حجاب، علی مشی نائینی، علی خان ودر خط شکسته نستعلیق اساتیدی از جمله شفیعا، محمد حسن کرمانی، درویش عبدالمجید طالقانی، وشاگردش عبدالمجید وسیدعلی اکبر گلستانه وصال شیرازی وغیره چند از اساتید دیگر رامی‌توان نام برد.

جهت اطلاع بازدید کنندگان ساعات جدید کار موزه هنرهای تزئینی ایران را که هر روزه ازساعت ۹ صبح الی ۱۶/۳۰ بعدازظهر باستثنای روزهای دوشنبه هر هفته است یادآور میشویم، آدرس: بلوار کریمخان زند نرسیده به میدان ولی عصر تلفن ۸۲ و ۸۹۴۳۸۰

از سوی سرپرست بنیاد مسکن انقلاب اسلامی

رئوس برنامه‌های سال ۶۱ بنیاد مسکن اعلام شد

سرویس اقتصادی

برادر خسروی سرپرست بنیاد مسکن انقلاب اسلامی طی یک مصاحبهٔ اختصاصی با خبرنگار اقتصادی ما رئوس کلی برنامه‌های سال آینده بنیاد مسکن را تشریح کرد.

تأمین بودجهٔ بنیاد

وی ابتدا ضمن اشاره به فرمان تاریخی امام در رابطه با تشکیل بنیاد مسکن انقلاب اسلامی بیان داشت: فعالیت بنیاد مسکن با فرمان تاریخی امام شروع و کماکان ادامه داشته است و همانطور که میدانید بودجه این بنیاد در رابطه با حساب ۱۰۰ امام تأمین میشده است. لکن بعلت وسعت فعالیتهای این نهاد در سال گذشته و سالجاری این بودجه یعنی حساب ۱۰۰ تکافوی این فعالیتها را نمی‌داد و ازطرفی امام نیز در فرمان خود در رابطه با تأمین اعتبارات این بنیاد به سه عامل مهم اشاره فرموده است، که این سه عامل عبارت بود از حساب ۱۰۰، کمکهای دولت درجهت طرحهای بنیاد و مطلب دیگری که صراحت داشت بر کمکهای بنیاد مستضعفان که از محل اموال مصادره شده خاندان پهلوی به یاری این طرح اقدام لازم مبذول شود که متأسفانه تاکنون از سوی بنیاد مستضعفان هیچگونه کمکی به این نهاد صورت نگرفته است و درهمین رابطه هم در شورای مرکزی مستشکل از نمایندهٔ امام، وزیر مسکن و شهرسازی، وزیر کشور، نماینده سراسری بنیادهای مسکن و سه نفر هیئت مدیره بحث و مذاکره‌ای انجام گرفته است، که در آن جلسات مطرح شد که ادامهٔ خدمات بنیاد مسکن مستلزم تأمین اعتبارات و بودجهٔ آن است و با توجه به فرمان صریح امام تصمیماتی دراین زمینه اتخاذ شد. و در نهایت در جلسه‌ای با حضور برادر موسوی نخست وزیر برنامه‌های سال ۶۱ بنیاد مسکن تقدیم و با توجه به برنامه‌های ارائه شده مقرر شد که هم دولت در این زمینه بنیاد را یاری کند و هم اینکه بنیاد مستضعفان مشخص بکند تا چه میزان قادر به کمک به اجرای طرحهای ما می‌باشد.

برنامه‌های سال آینده

سرپرست بنیاد مسکن در رابطه با برنامه‌های سال آینده این نهاد گفت: فعالیتهای این بنیاد بیشتر در نقاط کم جمعیت، دور افتاده و تولیدی متمرکزخواهد بود و فعالیتهای ما در تهران و نقاط پر جمعیت به حداقل و احتمالاً قطع خواهد شد و این درحقیقت سیاست دولت است که افرادی در شهرها صاحب خانه بشوند که از قدیم در آن شهرها اقامت داشته و همچنین در رابطه با اشتغال خانه میخواهند و بطور کلی شهرها مهاجرت پذیر نباشند و در شهرهای بزرگ دافعه‌ای بوجود بیاید که مردم به طرف نقاط تولید را بروند ودر رابطه با تولیدشان امکانات یک زندگی مناسب و بدور از مشکلات شهری فراهم بشود.

سیاست جدید اهداء وام

برادر خسروی در ادامهٔ سخنانش در رابطه با برنامه‌های سال ۶۱ اظهار داشت: اخیراً در جلسه‌ای با حضور مسئولین بانک مسکن درخواست کردیم که کلیه اعتبارات و وامهای در نظر گرفته شده جهت روستاها توسط این بنیاد انجام گیرد که مورد توافق قرار گرفت واز این پس این خدمات توسط بنیاد مسکن خواهد بود.

● فعالیتهای بنیاد مسکن بیشتر در نقاط کم جمعیت، دور افتاده و تولیدی، متمرکز خواهد بود

● سیاست دولت این است که افرادی در شهرهای بزرگ صاحب خانه بشوند که از قدیم در آن شهرها اقامت داشته و در رابطه با اشتغال احتیاج به مسکن دارند

● کلیه اعتبارات وامهای در نظر گرفته شده جهت روستاها در رابطه بامسکن توسط بنیادمسکن انجام خواهد شد

● طی سالجاری حدود ۵۰ کارگاه کوچک تولیدی مصالح احداث شده است

● در برنامه های سال آینده احیاء مصالح سنتی و قطع وابستگی روستائیان به شهرهای بزرگ در زمینه مصالح ساختمانی در نظر گرفته شده است

وی در خصوص توزیع این وامها گفت: در زمینهٔ توزیع این وامها مذاکرات فراوانی صورت گرفت و به این نتیجه رسیدیم که برای مسکن سازی روستائی باید امکاناتی فراهم شود که خود روستائی خانه بسازد و ما بادر اختیار گذاردن امکاناتی نظیر مصالح وکمک‌های فنی در این امر مشارکت داشته باشیم و در حقیقت این وامها را بصورت مصالح ونیروی فنی در اختیار روستائیان قرار دهیم.

خسروی افزود: از برنامه‌های دیگر سال آیندهٔ ما احداث واحدهائی است که بنیاد مسکن راساً اقدام به ساختن آن خواهد کرد و البته این واحدهای مسکونی در رابطه با کسانی است که به هیچ وجه قادر به ساختن خانه نیستند.

تولید مصالح

وی در مورد تولید وتامین مصالح مورد نیاز اظهار داشت:

در رابطه با تولید مصالح تمام سعی ما برایجاد کارگاههای کوچک و تولیدی مصالح ساختمانی وتاسیس کوره در نقاط دور افتاده خواهد بود. لازم به یاد آوری است که طی سالجاری حدود ۵۰ کارگاه کوچک تولیدی مصالح احداث شده است و کلا در این برنامه احیاء مصالح سنتی وقطع وابستگی روستائیان به شهرهای بزرگ ومراکز پر جمعیت در زمینهٔ مصالح ساختمانی در نظر گرفته شده است.

وی افزود: این کورهها با مشارکت بنیاد ومردم هر منطقه ویا کمک وامهای بانکی بطور صرفی احداث خواهد شد و دقیقاً مردم در سرمایه گذاری وتولید این کورهها نقش اساسی را خواهند داشت وبنیاد در زمینهٔ توزیع عادلانه این مصالح ونظارت فنی در کارگاهها همکاریهای لازم را خواهد کرد وطبعاً از این طریق خواهیم توانست هم قیمت مصالح را تقریباً بشکنیم و ازطرف دیگر در ایجاد اشتغال و رونق بخشیدن در امر مسکن سازی قدمی برداشته باشیم.

احیاء روستاها

برادر خسروی آنگاه ضمن اشاره به احیاء روستاها وارائه دیگر خدمات در رابطه با مسکن اظهار داشت: برای احیاء روستاها لازم است که نهادهای مسئول باهم هماهنگ وارتباط داشته باشند. بعنوان مثال در منطقه ای ابتدا راه باید ساخته بشود، تأمین بهداشت و لوله کشی آب بشود و در کنار آن مسکن سازی نیز بشود. بطور کلی اصل در روستاها درآمد و تولید روستائی است و هرچه تولید در روستا بالا برود روستائی راغب به ماندن و در این صورت است که نیاز به مسکن دارد. لذا ما سعی بر این داریم که حداکثر هماهنگی را در این زمینه با جهاد سازندگی و وزارت کشاورزی داشته باشیم و در مناطقی که مسلم باشد از لحاظ آب، صنعت و تولیدات کشاورزی کمبودی نیست اقدام به مسکن سازی کنیم.

طی ۹ ماه گذشته

۲۷۰۰ نفر در مازندران جذب بازار کار شدند

● طی سالجاری توسط وزارت کار استان مازندران مبلغ یک میلیارد و ۷۰۰ میلیون ریال وام انفرادی به ۸۵۰ نفر از کارگران واجد شرایط پرداخت شده است.

برادر بهزادی مدیر کل اداره کل کار وامور اجتماعی مازندران طی گفتگوئی با خبرنگار خبرگزاری جمهوری اسلامی ضمن اعلام این مطلب افزود: با توجه به اینکه استان مازندران یکی از استانهای پرجمعیت بشمار میرود بطبع تعداد افراد بیکار آن چشمگیر است وبا توجه به روند خاص انقلاب اسلامی بسیار نامعقول خواهد بود.

اگر با برخورد انتزاعی وبدون بررسی ریشه بیکاری در این استان را ناشی از عدم اجرای صحیح برنامه‌های اقتصادی دولت بدانیم هرچند دگرگونی‌هایی که در همه جهات اجتماعی سیاسی اقتصادی ایجاد شده بالاخص مسئله مهم جنگ موجب تشدید این پدیده گردیده است اما ریشه اصلی بیکاری به فرهنگ پوشالی وسیستم توخالی وابسته قبلی بر میگردد.

مدیر کل کاروامور اجتماعی مازندران در رابطه با فعالیت‌های امور اجتماعی گفت: بطور کلی تاکنون در سطح استان مازندران ۴۵ واحد تعاونی مصرف کارگران تشکیل گردیده که با افتتاح اولین شعبه اتحادیه استان در قائمشهر که برای نخستین بار در سطح کشور صورت گرفته است مقداری از مشکلات تعاونی‌های مصرف کارگری در زمینه تهیه مواد اولیه رفع گردیده است همچنین ۱۵ واحد تعاونی مسکن با اعتباری معادل یک میلیارد ریال تشکیل وبسبب عدم مشخص بودن مالکیت عملا پرداخت وام مسکن میسر نگردیده است.

وی افزود در زمینه پرداخت وام انفرادی مبلغ یک میلیارد و ۷۰ میلیون ریال طی سالجاری به ۸۵۰ نفر از کارگران واجدشرایط پرداخت شده است.

احداث دو باب انبار داروئی در زنجان

زنجان- عملیات احداث دوباب انبار داروئی در زنجان خاتمه یافت و آماده بهره برداری شد.

پرداخت وام

اردبیل- از سوی بانک مسکن شهرستان اردبیل مبلغ یک میلیارد و ۱۳۲ میلیون و ۸۹۶ هزار ریال وام به ۱۸۷۰ نفر از متقاضیان واجد شرایط پرداخت شده است.

پایان عملیات ساختمانی خانه بهداشت

شهرکرد- عملیات ساختمانی خانه بهداشت روستای رشتی با هزینه‌ای به مبلغ ۱۲۶۰۰۰۰ ریال به پایان رسید.

احداث راه روستایی

ساری- از سوی گروه عمرانی جهادسازندگی تنکابن کار احداث راه روستائی روستای لشن توبه زروج محله تنکابن به پایان رسید.

اخبار اقتصادی جهان

تشکیل کنفرانس جنوب و جنوب دردهلی‌نو

واحد مرکزی خبر بنقل از خبرگزاری اسوشیتدپرس از دهلی‌نو گزارش داد نمایندگان ۴۴ کشور درحال توسعه برای تشکیل یک کنفرانس سه‌روزه بدرخواست ایندیراگاندی نخست‌وزیر هند وارد دهلی‌نو شدند.

برپایه گزارشها درکنفرانس‌جنوب وجنوب‌متخصصین آموراقتصادی، اداری و دیپلماتهای کشورهای فقیرآسیا، آفریقا و آمریکای جنوبی شرکت خواهند داشت. چین نیز که عضو غیررسمی بلوک جهان سوم موسوم به گروه ۷۷ است دراین کنفرانس شرکت خواهدکرد. ایندیراگاندی درجلسه افتتاحیه این کنفرانس سخنرانی خواهدکرد و اعضای این « اتها به دوگروه کارتقسیم خواهندشد. گروه اول راههای تجدیدگفتگو را با کشورهای پیشرفته نیمکره شمالی درمورد تجارت جهانی، منابع مالی و انرژی مورد توجه قرارخواهد داد. دراین گفتگوها که از کنفرانس اکتبر گذشته کانکوم نشأت گرفته است کشورهای درحال توسعه خواستار تغییرات اساسی دربانک جهانی و عملکرد صندوق بین‌المللی پول هستند، این درخواست با مخالفت شدیدامریکا و دیگرکشورهای صنعتی روبروگردیده است. گروه دوم راههای گسترش همکاری میان کشورهای پیشرفته بویژه درزمینه‌های تجارتی را مورد بررسی قرارخواهند داد. دراین کنفرانس پیام جاویرپردی کوئلاردپیرکل سازمان ملل متحد بوسیله نماینده وی قرائت شد.

همچنین واحد مرکزی خبر بنقل از خبرگزاری فرانسه گزارش میدهد ایندیراگاندی نخست‌وزیر هند درنخستین جلسه کنفرانس ۴۴ کشور درحال رشد جهان به شدت به کشورهای ثروتمند حمله کرد و آنها را بخاطر ایجاد دیواری از سیاست حمایت بازرگانی و اقتصادی متهم کرد و خواهان آغازفوری گفتگوها بین کشورهای دارا و ندارشد. گاندی درنخستین روزکنفرانس سه‌روزه دهلی‌نو گفت تغییردرمسیرسیاست حمایت از بازرگانی و اقتصادی باید تغییریابد.

وی خواهان همکاری بین کشورهای درحال رشد شد و گفت این امر میتواند اساس یک نظام تازه اقتصادی را برپایه عدالت و برابری بوجودآورد. خانم گاندی همچنین خواهان افزایش تولید موادغذائی درکشورهای درحال رشد و تغییر درمسیر جریان کمکها بویژه درزمینه مقاطعه‌ها از کشورهای صنعتی به کشورهای درحال رشد شد. درکنفرانس دهلی‌نو و هفده کشور منطقه آسیا چهارده کشور آفریقائی و چندین کشور آمریکائی لاتین شرکت دارند. چین نیز به عنوان مهمان مخصوص شرکت کرده است. انتظار میرود دراین کنفرانس درباره مسائل حیاتی که مایه نگرانی کشورهای درحال رشد مانند انرژی موادغذائی و پولی است مذاکراتی انجام شود. خانم گاندی خواهان تقویت همکاری‌های چندجانبه و ایجاد مکانیسمی برای تامین پول جهت توسعه منابع انرژی درکشورهای درحال رشد شد. درضمن الجزایر رئیس کنونی گروه معروف به ۷۷ گفته است این گروه هرگونه فرمول سازشکارانه‌ای را برای آغازمذاکرات جهانی که نگرش همه‌گیر برای عمران را به مخاطره اندازد ردمیکند. رئیس هیات عراق محمدشماع گفت دولت ریگان توجهی به جهان سوم ندارد و کشورهای درحال رشد بایدهمکاری خود را افزایش دهد. وی گفت پیشنهاد عراق برای یک صندوق عمران شمال‌وجنوب ماه آینده دربغداد موردمذاکره قرارخواهد گرفت.

لیبی خواستار کاهش تولیدنفت عربستان از۱۲میلیون به ٤میلیون بشکه در روزشد

واحد مرکزی خبر به نقل از خبرگزاری فرانسه از پاریس گزارش میدهد خبرگزاری لیبی درمقاله‌ای پیرامون اوضاع بازارنفت اعلام کرد باعتقاد لیبی تشکیل فوری اجلاسی از سران کشورهای نفت‌خیز بویژه عربستان سعودی برای پایان دادن به اضافه تولید نفت ضروریست.

دراین مقاله آمده است لیبی از عربستان سعودی میخواهد که بیش از چهارمیلیون بشکه در روزتولیدنکند درحالیکه تولیدنفت این کشور درحال حاضر به دوازده میلیون بشکه در روزمیرسد. لیبی از طریق خبرگزاری خود با اشاره به شکست اجلاس وزیرانفت جهت کاهش تولیدجهانی نفت عربستان را متهم کرد که به تحریک امریکا عمدا به تولید اضافه پرداخته تا بازار را با قیمتهای پائین اشباع کند.

باعتقادخبرگزاری لیبی این عمل بخشی از طرح امریکا برای مقابله با سایرکشورهای تولیدکننده، بگرسنگی کشاندن ملل آنها و فلج کردن فعالیت‌های اقتصادیشان است. هدف دیگر این طرح کاهش اهمیت استراتژیک نفت است خبرگزاری لیبی اضافه کرد امریکا از اضافه تولید نفت استفاده می‌برد زیرا درسال ۱۹۸۰دویست و پنجاه میلیون بشکه ذخیره کرده است و انتظار دارد که این رقم را درسال ۱۹۸۵ به یک میلیاردبشکه برساند.

باعتقاد خبرگزاری لیبی تولید اضافه نفت یک لطمه بزرگ به کشورهای تولیدکننده واردمیکند این خبرگزاری سپس به درگیری احتمالی کشورهای بحران زده با امریکا هشدار داد و یادآورشد گرسنگان ازحوادث بیمی ندارند و آماده‌اند بهرقیمتی تالحظه مرگ مبارزه کنند.

وزیر صنایع:

درسال آینده تولیداتوبوس ایران‌ناسیونال ۳برابرمیشود

بگزارش خبرنگار خبرگزاری جمهوری اسلامی مهندس مصطفی هاشمی وزیر صنایع در یک مصاحبه مطبوعاتی در مورد تشکیل وزارت صنایع سنگین و سیستم کار و سرمایه‌گذاری صنایع کشور گفت: به لحاظ همگون کردن مدیریت صنایع و در نتیجه بهره‌وری بیشتر از صنایع و سرمایه‌گذاری و برنامه‌ریزی صحیح صنایع قرار است وزارت صنایع سنگین تشکیل شود که مراحل آخر کار خود را میگذراند و با تشکیل این وزارتخانه صنایع سنگین ما شکل مشخصی بخود میگیرد و میتوان درجامعه برنامه صحیحی ریخت و صنایع ماشین سازی و صنایع اصلی میتواند سازنده کارخانجات ما نیز باشد به حرکت در آینده و وزارت صنایع نیز از حالت ستادی خارج شده و درجهت اجرائی، عملی، برنامه‌ریزی و برخورد فعال با صنایع حرکت میکند. وی سپس درباره سرمایه‌گذاری در صنایع سنگین گفت: طبق قانون اساسی صنایع مادر دولتی خواهد بود ولی هر صنعت سنگینی جزء صنایع مادر نیست و بخشهای خصوصی و تعاونی میتوانند در قسمتهای کارخانجات کوچک سنگین میتوانند عمل کنند. وی همچنین افزود در آینده نزدیک قرار است شرکتهائی که چندین سازمان در سرمایه‌گذاری آن مشترک هستند و برای مدیریت و اداره این کارخانجات همیشه با اشکالاتی روبرو می‌باشند با طرحی که در مجلس درحال بررسی است از این پس در کنار هر کدام از وزارتخانه‌های صنایع، صنایع سنگین و معادن و فلزات تنها یک سازمان سرمایه‌گذاری دولتی داشته باشیم و سازمانهای سرمایه‌گذاری دیگر را منحل کنیم تا از چندقطبی بودن صنعت بیرون بیائیم و مالکیت صنعت هم مشخص است و مدیریت صنعت هم توسط وزارت صنایع خواهد بود و بر آن نظارت خواهد کرد. بگزارش خبرنگار خبرگزاری جمهوری اسلامی مهندس هاشمی همچنین افزود پیشنهادی برای تشکیل شورای عالی صنایع داریم تا بتواند سه وزارتخانه‌ای که در رابطه با صنایع هستند و پتروشیمی و صنایع نظامی را با یکدیگر هماهنگ کرده و از امکانات موجود بیشترین بهره را گرفت. وی همچنین درباره کارخانجات ایران ناسیونال گفت: در سال آینده تولید اتوبوسهای این کارخانه ۳۰۰ درصد افزایش می‌یابد و با تغییری که در شاسی وانت بارها داده شده این خط تولید نیز تقویت خواهد شد.

وی افزود درحال حاضر دولت در سال ۵۰۰ میلیون تومان ضرر این مجموعه را می‌دهد و برای هر اتومبیل پیکان سواری ۱۵ هزارتومان سوبسید می‌پردازد که با تغییر برنامه کارخانجات ایران ناسیونال امیدواریم که ضرر آن به حداقل برسد. وزیر صنایع درپایان درباره سازمان صنایع دستی‌ایران گفت: با همگون کردن تولیدات صنایع دستی با نیاز جامعه تولیدات این نوع کارها برای کشور مفید است وهم کمک معیشتی برای روستائیان عزیز است و با بهره‌گیری از نیروی صنعتگران روستائی میتوان به این امر کمک کرد.

طی سال آینده:

۳۰۰۰ هکتار از اراضی استان اصفهان زیر کشت پنبه خواهد رفت

اصفهان خبرگزاری جمهوری اسلامی براساس برنامه‌ریزی کشاورزی دراستان اصفهان در سال آینده درسطح سه‌هزار هکتار از مزارع این استان پنبه کشت خواهد شد مدیر کل کشاورزی و عمران‌روستائی اصفهان دریک گفتگوی اختصاصی باخبرنگار خبرگزاری جمهوری اسلامی بااشاره به این برنامه‌ریزی افزود دراین برنامه برروی کشت چغندر قند، جو و علوفه تاکید میشود به نحوی که این محصولات جوابگوی نیاز کارخانجات قند و پرورش دامهای این استان باشد.

مهندس معزی مدیرکل کشاورزی و عمران‌روستائی برداشت چغندر قند و تحویل آنرا به دو کارخانه قندسازی این استان تا پایان نیمه اول بهمن‌ماه، گذشته ۲۷۴۰۰ تن ذکر کرد وگفت: یک واحد هماهنگی کشت چغندر قند نیز برای کشت آینده این محصول در اداره ترویج درنظر گرفته‌ایم که درآن دولت، کارخانجات و کشت‌کاران استان مشارکت دارند.

وی درزمینه طرح افزایش گندم وجو اظهار داشت امسال ۱۲۵ هزار هکتار را اکنون زیر کشت گندم و ۲۵ هزار هکتار را زیر کشت جو برده‌ایم که بصورت آبی است و این رقم برای گندم درسال گذشته ۱۲۱ هزار هکتار و برای جو ۲۰ هزار هکتار بوده است ضمنا دراجرای طرح افزایش گندم امسال موفق به توزیع ۷۷۶۰ تن گندم اصلاح شده گردیده‌ایم وی توزیع علوفه، سویا و دان مرغی آماده را که دراختیار مرغداریها قرار گرفته جمعا ۷۴۲۲۳ تن اعلام کرد و افزود این رقم درمورد توزیع جو ۱۶۰۰۰ تن و درمورد کنجاله ۲۵۰۰ تن و درمورد تفاله چغندر قند ۴۹۰۰ تن بوده است. همچنین علاوه برآن برای توسعه‌امور کشاورزی استان موفق به توزیع ۷۷۶ تراکتور ۳۷ دستگاه موتور آبکش و ۷۵۲ دستگاه گاوآهن، دیسک کودپاش، سم‌پاش و تریلر شده‌ایم.

کمکهای پشت جبهه کارگران

این جنگ اگر ۲۰ سال هم طول بکشد ما ایستاده‌ایم
(امام خمینی)

در رابطه با ایثار و کمکهای امت شهید پرور ایران به جبهه‌های جنگ، هر روز ما شاهد گذشت و فداکاری این عزیزان هستیم، گاهی با رفتن و شرکت کردن در جبهه‌های نبرد حق علیه باطل و گاهی باارسال هدایائی به برادران سلحشور و زمانی با تلاش پیگیر در جهت افزایش تولید در واحدهای صنعتی ، خدماتی سعی در قطع وابستگی‌ها دارند و در آخر با فرستادن پول یک روز حقوق در ماه نهایت ایثار را در راه برقراری جمهوری اسلامی بعمل میآورند. در این رابطه برادران وخواهران کارگر کارخانه‌های بهداشتی هیدروفیل بمناسبت سومین سالگرد پیروزی انقلاب اسلامی از طریق انجمن اسلامی جهت عیادت و دلجوئی واعلام پشتیبانی از جبهه‌های حق بر باطل به بیمارستانهای شماره ۲ و امام خمینی رفته و با دادن هدایائی از آنان تقدیر نمودند. ضمنا خواهران و برادران کارگر برای چندمین بار یک روز حقوق خود را جهت کمک به رزمندگان جبهه‌ها اختصاص دادند. در همین رابطه برادران کارگر کارخانه پلاستی ران یک روز حقوق بهمن ماه خود را به مبلغ ۱۸۴/۳۵۰ ریال به حساب ۲۲۲ شهید رجائی واریز نمودند. همچنین از طریق روابط عمومی وزارت معادن و فلزات اطلاع یافتیم مبلغ ۳۵/۶۱۶/۲۸۰ ریال توسط کارکنان ذوب‌آهن اصفهان از محل حقوق آبان و دیماه جهت کمک به جنگ زدگان واریز شده است.

کوپن (ن) نوبت ششم به سهمیه قندوشکر اسفندماه اختصاص یافت

بگزارش خبرگزاری جمهوری اسلامی، کمیته توزیع کالاهای اساسی وابسته به ستاد بسیج اقتصادی کشور مستقر در وزارت بازرگانی در رابطه با توزیع قندوشکر اسفندماه اطلاعیه صادرکرد.

در این اطلاعیه آمده است:

بدینوسیله به اطلاع میرساند که کوپن (ن) نوبت ششم جهت تحویل سهمیه قندوشکر اسفندماه سالجاری درنظر گرفته شده است و هموطنان عزیز میتوانند با ارائه کوپن مذکور با عاملین توزیع سهمیه خود را به ازاء هر نفر ۸۰۰ گرم قند و ۴۰۰ گرم شکر دریافت کنند و توجه داشته باشند که چون ممکن است کوپنهای (ن) نوبتهای بعدی جهت تحویل کالاهای دیگری اختصاص یابد از ارائه کوپنهای مذکور به عاملین خودداری کرده وچنانچه هرکدام ازعاملین کوپنهای (ن) نوبتهای بعدی را دریافت کنند متخلف شناخته شده و سهمیه آنان قطع و کارت عاملیت آنها لغو خواهد شد.

اخبار کشاورزی از سراسر کشور

مبارزه باطاعون گاوی درچهارمحال و بختیاری

تعداد ۳ هزارو ۲۱۵ راس گاو وگوساله علیه بیماری طاعون گاوی واکسینه شده‌اند. اداره کل کشاورزی و عمران روستائی استان چهارمحال وبختیاری ضمن اعلام این مطلب اضافه کرد تشکیل تعداد ٦ پست قرنطینه وتعداد ٦ اکیپ جهت واکسیناسیون و مبارزه باطاعون گاوی و ٤ اکیپ بیماریاب درسطح استان از دیگر فعالیتهای این اداره کل بوده است همچنین مامورین انتظامی به اتفاق مامورین دامپزشکی کنترل کامل راهها رانیز بعهده دارند.

مبارزه با آفات کشاورزی

سازمان حفظ نباتات درزمینه مبارزه با آفات کشاورزی درسطح کشوردردیماه سال جاری عملیات مبارزه با آفت موش صحرائی در سطح ۴۰۳۵۷ هکتار مبارزه زراعی زمستانه با آفت ساقه خواربربنج درسطح ۱۲۷۶۲ هکتار با آفات اشجارازطریق ارشاد وراهنمائی برروی ۲۵۳/۷۷۲ اصله ضد عفونی ۲۵ هزارتن بذرگندم علیه بیماریهای سیاهک پنهان وآشکارانجام شده است. همچنین طی مدت قرنطینه نباتی درمورد صدور ۱۷۳۷ تن ورود ۲۰۵۴۳٦ تن محصول کشاورزی انجام گردیده است.

واکسیناسیون دام دربندرعباس

طی ده ماه اول سال جاری ده هزارراس گوسفند درشهرستان قشم توسط مامورین اداره کشاورزی این شهرستان علیه بیماریهای دامی واکسینه و همچنین چند تن جو و علوفه بین دامداران این شهرستان توزیع شده است.

همچنین آموزش نحوه کاشت صیفی جات وانواع محصولات درسطح ۲۰۰ هکتار ازاراضی دفع آفات نباتی درسطح ۱۲۰ هکتار ازاراضی و ۲۰ هکتار باغات، واگذاری دو دستگاه تراکتور وپنج دستگاه وانت بار به کشاورزان منطقه وتوزیع ٤۰۰ تن سیمان بین روستائیان بمنظور ایجاد سیل بند ومرمت واحداث مسیرهای آب جهت جلوگیری از هرز رفتن آب از دیگر اقدامات اداره کشاورزی شهرستان قشم میباشد.

مبارزه باطاعون گاوی درخلخال

درپی‌مبارزه بابیماری طاعون گاوی درمنطقه توسط اداره کشاورزی وعمران روستایی خلخال تاکنون در ۱۹۷ روستا و ۳ بخش سنجه بید، خورش رستم وامام رود این شهرستان تعداد ۳٦ هزاروهفتصدونود وسه راس گاو گاومیش و گوساله علیه این بیماری مایه کوبی شده‌اند. علاوه برواکسیناسیون برای کنترل حمل و نقل احشام وفرآوردههای دامی قرنطینه‌هایی نیزدرسرراههای ارتباطی شهرستان خلخال دایرشده است.

مبارزه باآفات کشاورزی در خوزستان

اداره کل کشاورزی استان خوزستان طی سه ماهه سوم سالجاری عملیات مبارزه باآفات کشاورزی رابااین شرح اعلام کرد.

۱- عملیات مبارزه باموش صحرائی بطورمجانی درسطح ۹۹٦٤ هکتار

۲- مبارزه باملخ های بومی وصراکشی وآسیائی درمزارع درسطح ۱۰۰ هکتار.

۳- مبارزه باآفات محصول خرما برروی ۵۲ هزاراصله نخل

٤- مبارزه باآفات مزارع نیشکر درسطح ۲۱۲۵ هکتار

۵- مبارزه باآفات اشجاربرروی ۹۸۸۸۳ اصله درخت

٦- مبارزه باآفات انبارهبه مقدار ۱۲۳۲۵ تن انجام گرفته است همچنین طی مدت یادشده فعالیتهای ازقبیل قرنطینه نباتی درمورد ورود محصولات کشاورزی به بندرامام خمینی بمقدار ۳۱۲٤۸۸ تن انجام گرفته است.

درجلسه شورای عالی اقتصاد درمورد تعاونیها بحث وگفتگو شد

عصر دیروز شورایعالی اقتصاد به ریاست آقای موسوی نخست‌وزیرتشکیل جلسه داد دراین جلسه پس ازاستماع گزارشات واخبارااقتصادی کمیته زیرساخت مسئول تدوین ماهیت وحدود فعالیتهای بخش تعاونی گزارشهای مربوط به کارخودرابه شورا ارائه نمود سپس جزئیات پیشنهادات کمیته درمورد اصول هفتگانه تعاونیهای تولیدی....

۱- عضویت۲- شرایط عضویت۳- سرمایه‌گذاری درتعاونی٤- حق رأی۵- مالکیت مشاع٦- تقسیم سود وپرداخت دستمزد۷- اخذ وام و اعتبار ومشارکت بابانک بحث وتبادل نظر بعمل آمد.

فعالیت‌های راه‌آهن ناحیه زاهدان

زاهدان- طی بهمن ماه سال جاری بیش از یک هزار و هشتصدوبیست تن کالای تجاری و موردنیاز توسط قطارهای باری حمل و مبلغ چهارمیلیون و سیصد و نود و هفت هزار و نهصد و هشتاد ریال کرایه دریافت شده است.

باحضور دهها هزارتن از مردم شهیدپرور تهران:

پیکرهای پاک شهدای فاجعه سوم اسفند تشییع شد

پیکر مطهر هشت تن از شهدای میدان سپاه صبح دیروز با شرکت دهها هزار تن از امت رزمنده و مسلمان تهران که بمنظور محکوم کردن اینگونه جنایات و هم‌چنین گرامی‌داشت شهدای این فاجعه حمایت‌بار درمیدان ۱۵ خرداد احتماع کرده بودند با شکوه هرچه تمامتر از مسجد ارک تهران تشییع شد.

براساس همین گزارش در ساعت ۹/۳۰ درمیان احتماع با شکوه مردم درحالیکه میدان ۱۵ خردادمملو از جمعیت بود و دسته‌های موزیک شهربانی و سپاه پاسداران به احترام شهدا مارش عزا میواختند پیکر قطعه قطعه شده ومطهر ۸ تن از مردم بیدفاع تهران بردوش پاسداران مدافعشان که گلهای سرخ میخک برسینه داشتند درمیان فریادهای اللهاکبر- مرگ برآمریکا و مرگ بر منافق بسوی بهشت‌زهرا تشییع شد. مشایعت‌کنندگان این مراسم متشکل ازخانواده‌های عزادار شهدا چندتن از شخصیتهای مذهبی سیاسی از روحانیون پرسنل نیروهای نظامی و انتظامی درحالیکه تصویری از امام امت و عکسهایی از شهدا را پیشاپیش صفوف متشکل خود حمل میکردند پلاکارتهایی تحت این مضامین با خود حمل می‌کردند. مزدوران امپریالیزم شرق و غرب و صهیونیزم جنایتکار نژاد، مذهب و شغل را نمی‌شناسد می‌کشند خواه مسلمان، ارمنی، یهودی، کارگر، کارمند و دانش‌آموز- ای منافق مزدور تو بدان سینه ما پاسداران بخاطر عشق به الله همیشه آماده گلوله شما مزدوران میباشد. بااین ترقه‌بازی‌ها نمیتوانید ما را از صحنه خارج کنید و ما را از هدفمان بازدارید، انشاالله بزودی شما را به سزای اعمالتان خواهیم رساند.

در مسیر خیابانهای ۱۵ خرداد ومصطفی خمینی درحالیکه بازاریان تهران مغازه‌های خود را تعطیل کرده بودند به خیل جمعیت تشییع کننده می‌پیوستند مشایعت‌کنندگان با گلباران پیکر گلگون شهدا که در پرچمهای سه رنگ جمهوری‌اسلامی ایران پیچیده شده بود در تحلیل از شهدایشان با گفتن اللهاکبر- لااله الاالله شعارهایی نیز به این شرح میدادند. موسوی- موسوی القصاص- القصاص- عفو امام امت شامل این جانیان نمیشود- حسین- حسین شعار ماست، شهادت افتخار ماست. دادگاه اگر فعال نشود- حزب‌الله دست بکار میشود. این شهدا فدای قرآن شدند روان بسوی باغ رضوان شدند بگزارش خبرنگاران خبرگزاری جمهوری اسلامی شعارمرگ برامریکا ومرگ بر منافق از پرشورترین شعارها دراین مراسم بود. در پایان مراسم شهدا درقطعه ۲٤ بهشت‌زهرا بخاک سپرده شدند.

همچنین بگزارش خبرگزاری جمهوری اسلامی پیکر پاک، روژوسکانیان ۵۰ ساله و ژیلبرت وسکانیان ۱۲ ساله «پسر و پدر» دوتن از همشهریان مسیحی از خیابان ملک تا گورستان ارامنه واقع درخیابان خاوران تشییع شد تا درکنار دیگر شهدای مسیحی انقلاب‌اسلامی دفن شوند.

● اسامی شهدای میدان سپاه که دیروز تشییع شدند عبارتست از:

۱- عبدالله کرمی‌نوری ۲- حمیدرضا بهانی هوش ۳- مرتضی افضلی ٤- امیرهوشنگ حسینی‌نژاد ۵- علیرضا مددی ٦- غلامرضا عدلی سیجانی ۷- محمدابراهیم جعفری ۸-شفیع فریدون‌فر ۹- روژ وسکانیان که دونفر اخیر از شهدای مسیحی فاجعه میدان سپاه میباشند.

باحضور وزیر کار و مسئولین کوره‌پزخانه‌ها:

مشکلات و مسائل کارگران کوره‌پزخانه‌ها بررسی شد

روابط وزارت کار و امور اجتماعی اعلام داشت: به منظور بررسی وضع کوره‌پزخانه‌ها جلسه‌ای در دفتر برادر احمد توکلی وزیر کار و امور اجتماعی با شرکت مسئولین وزارتخانه و اعضاء اتحادیه صنف فخار ساعت ۱۰/۳۰ صبح امروز تشکیل شد. دراین جلسه مسئله رفاهی کارگران محیط زیست، مشکلات کارگران کوره‌پزخانه‌ها و اتحادیه صنف فخار مورد بحث وتبادل نظر قرار گرفت که ازسوی وزیر کار امور اجتماعی دستور رسیدگی و پیگیری برای حل مسائل رفع و مشکلات مطرح شده تاحد امکان به مسئولین داده شد. این جلسه در ساعت ۱۱/۳۰ دقیقه پایان یافت.

نرخ انواع میوه و تره بار

حداکثر قیمت برای واحد کیلو(ریال)

ردیف نوع جنس	عمده‌فروشی	خرده‌فروشی
۱-انواع‌پرتقال ممتازشمال تا۵عدد یک کیلو	۱۱۰ریال	۱٤۵ریال
۲-پرتقال شمال درجه یک ٦عددیک کیلو	۱۰۰ریال	۱۳۰ریال
۳-پرتقال شمال درجه دو۷عددیک کیلو	۸۵ ریال	۱۱۵ریال
٤-پرتقال شمال درجه سه ۸و۹عدد یک‌کیلو	٦۵ ریال	۸۵ ریال
۵- پرتقال شمال درجه چهار۱۰تا۱۲عددیک‌کیلو	٤۵ ریال	٦۰ ریال
٦-نارنگی رسمی شمال و مشابه	۹۰الی۱۲۰ریال	۱۱۰الی۱۵۰ریال
۷-لیمو شیرین شمال	۱۰۰الی ۱۲۰ریال	۱۲۰الی۱۵۰ریال
۸- نارنج	۳۰الی٤۰ریال	٤۰الی۵۵ریال
۹- گریپ فروت سفید	٤۰الی۵۰ریال	۵۰الی٦۵ریال
۱۰- گریپ فروت تورس

اقدامات رفاهی و تربیتی در زندانها چگونه انجام میشود؟

درزمینه چگونگی اجرای اقدامات تأمینی وتربیتی درزندانها، خبرنگاران مابرآن شدند که گزارشی تهیه نمایند. دراین رابطه ابتدا باآقای سیدمحمد اصغری وزیردادگستری به گفتگو نشستند ووی درمورد اقدامات مذکورکه توسط قوه قضائیه انجام شده وباخواهدشد اظهارداشت:

بسم..... الرحمن الرحیم

بنده سئوال وجوابتان راابتداء تقسیم می‌کنم به اقداماتی که تابحال انجام شده و اقداماتی که انجام خواهد شد. درواقع اقداماتی که انجام خواهد شد دنباله همین اقداماتی است که انجام شده و اکنون هم جریان دارد. اقدامات تأمینی یک سلسله است که حتی به قبل ازارتکاب جرم مربوط میشود. یعنی اقدامات تأمینی وتربیتی برای پیش‌گیری ازجرائم که این مطلب اکنون مورد بحث مانیست. ومیدانید که جرم بنحوی معلول یک سلسله علل است ولی تازمانی که آن علتها برطرف نشده بهرحال زندان باید باشد. بعد اقدامات تأمینی و تربیتی درخود زندانهاست. زمانی که مجرم درزندان است ویک مرحله است که اقدامات تربیتی وتأمینی برای بعدازخروج اززندان. اما درمورد اقدامات تربیتی و تأمینی که زیرنظر شورای سرپرستی زندانها انجام میشود میدانید که بررسی به امورزندانها طبق قانونی که درسال۵۸ توسط شورای انقلاب بتصویب رسید زندانها به دادگستری واگذار شد و در سال۵۹ شورای سرپرستی زندانها انتخاب شدکه دارای سه عضو است بعد ازاین اشاره به قانون شورای سرپرستی زندانها باید مقدمتاً بازبه مسائل ومشکلات مالی حاصل ازاوضاع و احوال زمانی اشاره کردوبازدریک جهت باید به وضع زندانها بعدازانقلاب توجه نمود که بعضی اززندانها بکلی تخریب و ویران شده بودچهارم به مسائل استخدامی مراقبین توجه می‌کنیم و پنجم وضعیت غیرمنتظره‌ای یکمرتبه دررابطه بازندانها ایجاد شد و آن مربوط میشد به اوضاع و احوال خاص سیاسی جامعه ماکه زندانیهائی راکه برای آنها انتظار نمیرفت که دستگیر شوند وجاتعیین شود یکمرتبه بصورت غیرمنتظره‌ای عده‌ای درمقابل جمهوری اسلامی ایران قرارگرفتند. اما اقدامات تأمینی وتربیتی که تابحال درزندانها انجام شده شامل چند قسمت است اول فعالیتهای آموزشی و فرهنگی و پرورشی که عبارت است ازدایرکردن کلاسهای درسی و سوادآموزی که دراکثر زندانهائی که گنجایش لازم رابرای تشکیل کلاسها داشته انجام شده و زندانیان از این جهت توانستهاند اولاً به تحصیل خودشان ادامه دهند وبعضی که بیسواد بودهاند توانستهاند که درحد خواندن و نوشتن باسواد شوند. درمورد اقدامات فرهنگی و آموزشی بازاشاره می‌کنیم به دایر کردن کلاسهای دینی وارشادی و دایرنمودن کلاسهای سیاسی، ایدئولوژی، سعی شده که اخلاق اسلامی در زندانها تدریس شود و با جلسات بحث و سخنرانی هدفهای انقلاب و فلسفه انقلاب اسلامی برای زندانیان تشریح شود در این جهت از فیلمهای آموزنده نیز استفاده شده در این بخش اشاره میکنیم که در جهت پرورش جسمی زندانیان تقریباً برای کلیه زندانها برنامه های ورزشی تنظیم شده و یکی از برنامه های صبحگاهی ورزش و پرورش جسم زندانیانست که میدانید خود ورزش در روحیه زندانی و با وصعی که روبروست خیلی موثر است در این جهت حتی مسابقات ورزشی بین تیمهای مختلف زندانها در استانهای مختلف، مسابقات تیمهای استان با استان و زندانیان با سایر باشگاههای ورزشی برگزار می گردد و برگزار هم شده که در این زمینه حتی جوایزی هم به آنها داده شده است. تا حدود امکانات مالی و کمک انجمنهای حمایت زندانیان وسائل ورزشی تهیه و در اختیار زندانها قرار داده شده است. در زندانهائی که امکانات ساختمانی داشته اند سالن ورزش احداث گردیده و مربی ورزشی نیز انتخاب شده و آنها را تحت تعلیمات ورزشی قرار میدهد.

● تشکیل کارگاههای حرفه ای و کشاورزی

دایر کردن کارگاههای حرفه ای و کشاورزی در زندانها بطوریکه در حال حاضر در زندان قزل حصار در کارگاههای مختلف ۱۲۰۰ نفر زندانی مشغول کارند که بنده رفتم و از این افراد بازدید کردم با اشتیاق تمام به سازندگی مشغولند و بطورکلی پتو بافی، کفاشی، نقاشی و کارهای کشاورزی، مکانیکی و امثالهم وجود دارد. کارگاههای حرفه ای و کشاورزی در زندانها تشکیل شده بطوریکه در حال حاضر همانطور که عرض کردم در قزل حصار در کارگاههای مختلف ۱۲۰۰ نفر زندانی مشغول بکارند که حداقل ۳۰۰ و حداکثر تا ۲۵۰۰ ریال روزانه دستمزد میگیرند و تولیدات این افراد بصورت ارزان در اختیار نهادها و ارگانهائیکه در رابطه با جنگ تحمیلی فعالیت میکنند قرار داده میشود، در صورتیکه در گذشته میدانید که بین مزدی که به زندانی با آن همه کار میدادند این بنحوی استثمار میشد و بین ۳ تومان و ۵ تومان فقط به او دستمزد میدادند از طرفی در زندانهای ما کتابخانه دایر شده و بمقدار کافی کتابهای آموزشی ارسال شده که فقط در سال جاری حدود ۱۵۰۰۰ جلد کتاب به زندانها ارسال و در اختیار زندانیان قرار گرفته است. ترتیبی داده شده که زندانیان بترتیب در نماز جمعه شرکت کنند و حتی برای گردش به پارکهای عمومی برده میشوند و حضور آنها در نماز جمعه در روحیاتشان از نظر ایدئولوژیکی و سیاسی و از نظر باز سازی ذهنی فوق العاده موثر بوده و در نظر داریم که با ایجاد سیستم تلویزیونی مدار بسته در داخل بندها فیلمهای آموزشی پخش بکنیم که گاهی هم پخش شده و سخنرانیهای اخلاقی و دینی و تربیتی نیز ازاین طریق اجرا میشود. این طرح برای آینده هم در دست اقدام است و با گسترش بیشتری، بزودی انشاء ا... بمرحله بهره برداری خواهد رسید.

برنامه های تئاتر و نمایش بدست خود زندانیان تهیه و بنمایش گذاشته شده که تاکنون حدود هفت نمایشنامه اجرا شده که نمایش آن در تئاتر شهر و تالار وحدت با کارگردانی و اقدام خود زندانیان انجام میشده است. دوم فعالیت های رفاهی است دراین زمینه طرح بیمه درمانی زندانیان تهیه شده که با تصویب آن کلیه زندانیان انشاء ا... زیر پوشش درمانی قرار خواهند گرفت.

*** حدود هفتاد درصد زندانیان معتاد ترک اعتیاد کرده و بکلی معالجه شده‌اند.**

*** ۱۰۰۰ نفر مراقب تربیتی و مددکار اجتماعی استخدام میشوند.**

● کمک به خانواده زندانیان

از طریق انجمن حمایت زندانیان خانواده زندانیان بی‌بضاعت تحت پوشش حمایتی قرار می‌گیرند. و تاکنون حدود سه هزار خانواده زیر پوشش کمکهای انجمن‌های زندانیان در سطح کشور قرار گرفته‌اند. در سال جاری حدود صد میلیون ریال از طریق انجمن حمایت زندانیان جهت کمک به خانواده زندانیان اختصاص داده شده است که مبلغ پنجاه میلیون ریال آن در آذرماه پرداخت شده و قسط دوم ان در دست اجرا و پرداخت است. از طریق کمکهای دولت و انجمن حمایت زندانیان مبلغ صد میلیون ریال جهت توسعه کارگاهها در زندانها و اشتغال زندانیان در نظر گرفته شده است که تا پایان سال این برنامه اجرا خواهد شد. در جهت معالجه زندانیان اقدامات موثری صورت گرفته و بخصوص در قسمت ترک اعتیاد زندانیان معتاد قدمهای فوق‌العاده موثری با کمک ستاد مبارزه با مواد مخدر برداشته شده و شاید حدود هفتاد درصد زندانیان معتاد ترک اعتیاد کرده‌اند و بطور کلی معالجه شده‌اند. قسمت سوم فعالیتهای عمرانی و تجهیزاتی است. با کمکهای دولت و با اعتباراتی که در این زمینه واگذار کرده در دو سال گذشته از طریق شورای سرپرستی زندانهای کشور حدود دویست و پنجاه میلیون ریال صرف هزینه تعمیرات و بازسازی زندانها شده از طریق اعتبارات عمومی استانداری‌ها انجمن‌های حمایت زندانیان اکثر زندانها که دچار آتش‌سوزی شده بودند تعمیر و بازسازی شده و وسایل آسایش و رفاه زندانیان از نظر وضع زندان، ساختمان، بهداشت محیط و بطور کلی رفاه زندانیان فراهم گردیده و برای سال ۱۳۶۱ برنامه‌هائی در دست اقدام است که این اقدامات تکمیل شود و زندانی در آنجا از نظر محل و مکان در مضیقه نباشد. زیرا منظور ما بهرحال بازسازیست. درزمینه فعالیتهای عمرانی و تجهیزاتی درزندانهای مراکز استان باایجاد فروشگاههای تعاونی ترتیبی داده شده که وسایل موردنیاز زندانیان با حداقل قیمت تهیه شود. چهارم قسمت مراقبتها بعد ازخروج زندانی اززندان است که میدانید موقعی که زندانی درزندان میخواهد ازهرنظر معالجه شود از نظر حتی جسمی، فکری و غیره خطری که او را تهدید میکند خطر بعد ازخروج اززندان است که اگر فرض کنید یک سالی یا دوسالی توانسته ترک اعتیاد کند اگر محیطش از آن محیط قبلی که علت اصلی انحرافات فکری و عملی و رفتاری او شده اگر محیط همان محیط قبلی باشد باز در خطر اعتیاد و انحراف است. بایدچاره‌ای اندیشید که دوباره دچار آن محیط و آن جو و رفتارها نباشد.

● حرفه‌آموزی زندانیان

درهمین مسیر با برنامه‌هائیکه در دست اجرا میباشد برای آینده انشاءالله گسترش بیشتری پیدا خواهد کرد سعی شده که اولاً زندانی درمدت تحمل کیفر حرفه وفنی را بتواند خوب بیاموزد حالا ممکن است مکانیکی باشد یانقاشی و یا کفاشی و هنرهای دیگر باشد و غیره تااینکه بعد از آزادی درجامعه نقش موثر و تولیدی داشته باشد و خودش را از نظر نیرو باطل و رانده شده حس نکند و برای این منظور درحال حاضر یکی از کارخانه‌های تولید اتومبیل تبدیل به مرکز بازسازی ماشین‌آلات و وسائط نقلیه فرسوده شده و این اقدامات کلاً توسط خود زندانیان آزاد شده صورت میگیرد چون میدانید زندانی که آزاد میشود مشکل به او کاری میدهند. باتوجه به سوابق زندانی بودن او و از طرفی درنظر داریم که این مراکز توسعه پیدا کند و مراقبت شود که زندانی بااشتغال بکار دیگر مرتکب جرم نشود خودش را بعد از خروج بی پناه و بدسابقه حس نکند بازسازی شود و به کار هم مشغول باشد و در همین هفته سالگرد انقلاب حتی این افراد ماشینهای اوراق را آورده‌اند و بصورتی تعمیرکرده‌اند که شاید اگر دقت بیشتری نکنیم انسان فکر میکند که تازه از کارخانه بیرون آمده است. شورائی داریم بنام شورای طبقه‌بندی که هفته‌ای یک یا دو بار در ندامتگاه مرکزی و قزلحصار با حضور دادیار ناظر زندان، مددکار اجتماعی، روانشناس، جامعه‌شناس و مشاور امورتربیتی زندانها تشکیل میشود و در خصوص انتقال زندانیان به زندانهای باز، منظورم در اینجا از زندانهای باز مثل کار در جهاد سازندگیست و زندانهای نیمه باز که منظور کارگاههای زندان است این شورا تصمیم‌گیری میکند و آنها را منتقل میکند که با جهاد سازندگی یا با کارگاههای دیگر مشغول بکارمیشوند و بهرحال مفید و موثر خواهند بود. فعالیت اینها همانطور که قبلاً عرض کردم در بعضی از بخش‌ها خیلی هم سود ده بوده و از این که انسان میرود و می‌بیند زندانی با علاقه کار می‌کند و کارش سودبخش هم هست وکار تولیدی هم می‌کند خوب امیدبخش است. مساله دیگر سازمان جدید زندانهاست که با ایجاد این سازمان که الحمدلله مقدمات آنهم فراهم شده و استخدام حدود هزارنفر مراقب تربیتی و مددکار اجتماعی برنامه‌های لازم برای بررسی علل ارتکاب جرم گسترش خواهد یافت. با اینکه شما میدانید دولت در اثر این اوضاع و جنگ تحمیلی از نظر مالی در مضیقه بود و از نظر استخدامی خیلی محدود بوده است مع‌الوصف دولت جمهوری اسلامی ایران با اجازه استخدام هزارنفر مراقب تربیتی موافقت کرد و اکنون این مراقبین تربیتی که اصلاً عنوان این هزارنفر مراقب تربیتی و مددکار اجتماعیست با استخدام این افراد برنامه‌های لازم برای بررسی علل جرم هم گسترش خواهد یافت و میدانید که بررسی علل جرم و پیش‌گیری از وقوع جرائم فوق‌العاده حتی در دنیا اهمیت دارد و دراین جهت نیز سعی می‌شود که برنامه زندانها در مسیر جلوگیری از ارتکاب بجرم توسعه یابد. انشاءالله.

فعالیتهای دفتر اقدامات تأمینی وتربیتی

بعد از مصاحبه با وزیر دادگستری به سراغ دفتر اقدامات تامینی و تربیتی میرویم و گزارش کار این دفتر را جویا می‌شویم که اقدامات انجام شدهٔ آن باین شرح در اختیار ما قرار میگیرد:

سازمان اقدامات تربیتی و تامینی که در گذشته تشکیل شده بود با تشکیلات جدیدی در تاریخ ۵۷/۱۲/۱۷ با تغییراتی که بموجب لایحه قانونی اصلاح سازمان دادگستری بعمل آمد تحت عنوان دفتر اقدامات تربیتی و تامینی از تاریخ ۵۸/۶/۶ وباتصویب پستهای جدید سازمانی شروع بکار کرد.

فعالیتهای این دفتر که بیشتر جنبه حمایتی، تربیتی، تهذیبی، و از جهتی پیشگیری از وقوع جرم دارد در چند قسمت مستقر گردیده است که همهٔ این قسمتها تخصصی و از نظر اجتماعی در مسیر ارشادی خاصی قرار دارد، شاید در حال حاضر بیش از سایر ارگانهای دستگاه قضائی با روح قوانین شرع انور و مبانی اخلاق اسلامی وباتوجه بسیره نبی‌اکرم (ص) که می‌فرمایند: «انی بعثت لاتمم مکارم الاخلاق» انطباق داشته باشد.

فعالیتهای اساسی این سازمان چنانکه در اساسنامه آن منعکس است در چند جهت وبطور اختصار شامل و احدهای زیر میشود:

۱- نگاهداری و تهذیب و تربیت اطفال بزهکار با ایجاد (کانونهای اصلاح و تربیت)

۲- حمایت ومراقبت اطفال، بعد از اتمام دوره توقف آنان در کانونهای اصلاح و تربیت با ایجاد (مراکز مراقبت بعد از خروج اطفال) بمنظور پیشگیری از تکرار جرم و سقوط مجدد آنها.

*** زندانیان با اشتیاق تمام به کارهای پتوبافی، کفاشی، نقاشی، کشاورزی و مکانیکی مشغولند.**

*** یکی از برنامه‌های کلیه زندانها، ورزش و پرورش جسم زندانیان است.**

۳- حمایت از خانواده وفرزندان زندانیان و همچنین کمک بزندانیان، خواه از نظر مادی وخواه معنوی، چه در مدت توقف آنان در زندان و چه بعد از خروج آنها با ایجاد کارگاههای فنی و حرفه‌ای در زندانها از نظر آموزش و کمک به اشتغال زندانیان‌درداخل‌زندان‌وپرداخت دستمزد به آنها و کمک به بهداشت آنان از نظر رفع نواقص بهداشتی زندان از طریق استخدام پزشک، تهیه دارو، تکمیل حمام، تهیه وسائل گرم کننده و ..... بوسیله تشکیل انجمن‌های حمایت زندانیان در سطح کشور.

۴- اعزام مجرمین حرفه‌ای و خطرناک بمراکز جداگانه‌ای غیر از زندان همراه با آموزش و تهیه کار برای آنان در موسساتی تحت عنوان (تبعیدگاه مجرمین بعادت) و ایجاد موسساتی نظیر آن برای مجرمین مختل المشاعر و گروههای مشابه دیگر بمنظور معالجه و مداوای آنان و درجهت حمایت و حراست جامعه در مقابل اعمال غیر عادی و خطرناک آنها (با همکاری موسساتی که این وظائف را بر عهده دارند.)

۵- تحقیق درزمینه شناخت علل بزهکاری و انگیزه‌های جرم و جستجوی راههای درمان و طرق جدید برای پیشگیری از وقوع جرم بوسیله محققین و پژوهشگران عالی مقام و متخصصین در این زمینه‌ها.

بطوریکه ملاحظه میشود تمام قسمتهائی که اشاره شد شامل موسسات و یا سازمانهائی است که در جهت حمایتی، تربیتی، تهذیبی، ارشادی و پیشگیری از بزهکاری و حمایت جامعه در مقابل مجرمین قرار داردو اقداماتی که در این موسسات انجام میشود و یا در آینده با کسب تجربیات بیشتر باید بطور کاملتر و دقیقتر اجرا شود بصورت مجازات و کیفر بمعنی اخص آن نیست و این موسسات نیز از نوع زندان نمی‌باشد و در جهت ترهیبی و یا تردیلی و یا انتقامی نیست باینجهت آنها را در فصل جداگانه‌ای تحت عنوان (موسسات تربیتی و تامینی) آورده‌اند بخصوص بعضی از این موسسات مانند کانونهای اصلاح و تربیت اطفال بزهکار، مراکز مراقبت بعد از خروج اطفال، موسسات مداوائی و معالجاتی مجرمین مختل المشاعر و گروههای مشابه، اختصاص به دسته‌های خاصی از بزهکاران دارد که اکثر آنان یا کاملا مسئول اعمال خود نمیباشند و یا مسئولیت آنان کامل نیست و اغلب آنها از مصادیق اجرای (اصل عدم مسئولیت جزائی) و باصطلاح حقوق جزای غرب (Princip dirresponsabilitec) میباشند. که این اصل و موارد آن از نظر فقهی و حقوق کیفری اسلام کاملا با حدیث نبوی «رفع القلم عن الصبی» و یا به روایت دیگر: «رفع القلم عن الثلاث عن الصبی حتی.... و عن المجنون.... و عن النائم....»

که از آنها باحکام تفضیله و ارفاقیه تعبیر میشود انطباق دارد، یعنی آنچه را که حقوق جزای غرب بعد از سیر تحولات و پیدایش مکاتب در حقوق جزا نهایتا امروز بآن رسیده است، اسلام در ۱۴ قرن قبل بارعایت مقتضیات زمان بطور موجز و مختصر و قاطع اعلام داشته است و این همان اصلی است که امروز باید مجدداً مورد تربیت و تهذیب قرار گیرد و تا اصلاح وی و استقرار قطعی درجامعه بعنوان یک فرد شایسته، این اقدامات تربیتی و مراقبتی باید درباره وی ادامه پیدا کند بنابر این ایجاب میکند که تشکیلات و سازمان کانون اصلاح و تربیت با این هدف انطباق داشته باشد و ازطرف دیگر برای اینکه دادگاه بتواند برای هر طفل تدابیر تربیتی و اصلاحی متناسبی درنظر بگیرد هرگونه اقدامی را که برای شناخت شخصیت واقعی طفل و علل و عواملی که موجبات سقوط و ارتکاب جرم وی را فراهم کرده لازم باشد معمول دارد.

از این جهت کانون اصلاح و تربیت علاوه بر قسمت اداری، دارای بخشهای دیگری است که هرکدام از آنها یک قسمت از این وظایف را برعهده داشته و درعین حال تمام قسمتها با یکدیگر همکاری مینمایند که بترتیب زیر باید از آنها نام برد:

- قسمت بررسی و تحقیق درباره شناسائی شخصیت اطفال و علل بزهکاری آنان تحت عنوان ((شورای متخصصین)).
- قسمت بهداری و درمانی.
- قسمت آموزشی و تربیتی.
- قسمت مراقبتی و انتظامی.
- قسمت مراقبت بعدازخروج.

کانون اصلاح و تربیت مرکز

بعدازانقلاب عده‌ای که آگاهی به هدف ایجاد کانون‌های اصلاح و تربیت نداشتند اینطور تصور میکردند که اطفال رابابد مجدداً بزندانها سپرد وحتی طریق مسئولین وقت دادگستری برای گرفتن محل کانون اصلاح و تربیت برای سایر ارگانها اقدام کردند ولی پیرو مذاکرات و توضیحاتی که برای هریک ازاین افراد درمورد هدف کانونهای اصلاح و تربیت داده شد قبول کردند که اینگونه مؤسسات همانطورکه دربالا اشاره شد بمفهوم زندان نیست بلکه درجهت تربیتی وتهذیبی و اصلاحی قراردارد و امروز باگسترش و پیدایش علوم جنائی جدید مانند جرم شناسی جامعه‌شناسی جنائی، روانشناسی جنائی، روانپزشکی و روشهائی که درباره تربیت وتهذیب مجرمین خردسال انجام میشود کاملاً بابزرگسالان فرق دارد و بسازمانی متفاوت با آنها نیاز خواهد بود. بنابراین مهمترین اقدامی که درعرض اینمدت انجام شد نگاهداری و حفظ کانون اصلاح و تربیت وبخصوص محل آن درمقابل اینگونه توقعات ونظرات بود ودرمرحله بعد اقداماتی درهرقسمت بترتیب زیربعمل آمد.

الف- تشکیل شورای متخصصین کانون:

این شورا که بررسی علل بزهکاری اطفال وشناسائی شخصیت وسوابق آنان رابرعهده دارد درحال حاضر بطور منظم تشکیل میشود ودرباره اطفالی که پرونده آنان بشورا فرستاده میشود ازنظراقدامات تربیتی وتهذیبی که درکانون باتوجه بشخصیت وخصوصیات اخلاقی و روانی هریک ازآنان باید انجام شودوهمچنین مشکلات اطفال اخذ تصمیم میکند، ودرمواردی که لازم باشد دادگاه نسبت به تصمیمات قبلی تجدید نظرنماید مراتب بوسیله مددکاران اجتماعی به دادگاه اطفال اعلام میگردد.

ب- کارهای انجام شده درقسمت بهداری ودرمانی کانون:

اقدام جهت تأمین روانپزشک ازرزیدنتهای بیمارستان روزبه ازطریق دانشکده پزشکی جهاد دانشگاهی.

اقدام درمورد تأمین لیسانسیه روانشناسی ازطریق انستیتوی روانپزشکی تهران (دراین‌مورد باید اشاره شود که سه نفر روانشناسی که بررسی شخصیت و ناراحتیهای روانی وعاطفی اطفال رابرعهده دارند پس ازمذاکرات مکرر که انجام شد به کانون اعزام شدند و درحال حاضر باکمک پزشک وروانپزشک کانون تیم روان درمانی اطفال راتشکیل میدهند.)

تهیه تست ریون RIVEN برای آزمایش هوش اطفال که باکمک روانشناسهای اعزامی بکانون آماده شده است.

آموزش دادن روانشناسان لیسانسیه کانون درنحوه استفاده ازتست هوشی توسط یکنفر ازدکترهای روانشناسی بالینی بیمارستان جردن.

اقدام به تامین دندانپزشک برای مداوای اطفال درکانون.

تعمیر وبراه‌انداختن دستگاه یونیت دندانپزشکی کانون که درحال حاضر مورد استفاده است.

تامین پرسنل برای کشیک شب درمانگاه کانون.

ج- کارهای انجام شده درقسمت آموزشی وتربیتی:

اقدام درباره تهیه کتابهای جدید برای کتابخانه کانون با کمک متخصصین کانون پرورش فکری کودکان ونو جوانان.

اقدام درباره تعیین شش نفرمددکار اجتماعی ازسازمان بهزیستی کشور.

اقدام درباره بازگشائی آموزشگاه کانون که شامل دوره دبستان راهنمائی وکلاسهای دبیرستان میشودوازاول سال جاری تدریس برای اطفال برقرارگردید.

برقراری نماز جماعت بطور منظم درکانون وشرکت اطفال درنماز جمعه واخیراً نیز یکنفر پیشنماز برای مسجد کانون تعیین گردید که ارشاد اطفال رانیز برعهده دارد.

درمورد ورزش اطفال باتوجه به اینکه مدتها کانون فاقد مربی ورزش بود اخیراً یک نفر مربی ورزش متصدی امورورزشی اطفال رابرعهده دارد ومقداری وسائل مختلف ورزشی دریافت شده است.

د- کارهای انجام شده درقسمت مراقبتی وانتظامی:

-استخدام ۱۹ نفر مراقب تربیتی جدید بجای مراقبین سابق.

- گذاشتن یک دوره کلاس آموزش برای مراقبین تربیتی کانون، کلاسهای مذکور طبق برنامه‌ای که بتصویب دفتر آموزش رسید بطور منظم روزانه از ساعت ۳ لغایت ۷ بعدازظهر تشکیل گردید و مواد درسی عبارت بودند از:

- اصول عقاید اسلامی
- تعلیم وتربیت اطفال براساس مبانی اسلامی
- علل بزهکاری اطفال و نوجوانان
- آشنائی با آئیننامه و سازمان کانونهای اصلاح و تربیت
- آشنائی با سازمانهای قضائی و دادگاهها و قوانین حمایتی اطفال
- تعلیم و تربیت اطفال ناسازگار
- مددکاری عملی در زمینه بزهکاری اطفال و نوجوانان
- علل روانی ناسازگاری اطفال.
- شناخت نوجوانان عقب مانده و ناسازگار و چگونگی مشاوره با آنان
- بهداشت و کمکهای اولیه

اعزام پلیس برای مراقبت پوشش خارجی کانون:

توضیح آنکه برای مراقبت پوشش خارجی کانون قبلا از پلیس انتظامات دادگستری استفاده میشد ولی بعد از انقلاب بعلت کمبود کادر پلیس دادگستری اعزام پلیس با مشکلات بسیار مواجه بود به این جهت پیرو مذاکراتی که در این باره بعمل آمد مقرر گردید که از پلیس وظیفه استفاده شود و باین ترتیب مشکل مراقبت پوشش خارجی کانون مرتفع گردید.

- از اقدامات دیگری که در سال جاری انجام شد و در بهبود وضع تغذیه اطفال بسیار موثر بود بالا بردن بودجه جیره غذائی اطفال بود که پس از مذاکرات مکرر بالاخره بماخذ ۱۶۵ ریال تثبیت گردید و مشکل کمبود غذائی اطفال مرتفع گردید.

علاوه بر آنچه گذشت در جهت بهبود مدیریت کانون نیز اقدام شد و مسئول جدیدی برای اداره کانون تعیین گردید.

کانون اصلاح و تربیت مشهد:

یکی از اقدامات مهمی که بعد از انقلاب و در سال ۱۳۵۹ انجام شد تشکیل کانون اصلاح و تربیت مشهد بود.

کانون اصلاح و تربیت در زمینی به مساحت تقریبی ۶۹۴۹ متر مربع ساخته شده است و شامل دو قسمت میباشد. که وسیله دیوار از یکدیگر تفکیک شده است. کانون مشهد دارای دو قسمت جداگانه برای خوابگاه اطفال بی سابقه و اطفال سابقه‌دار میباشد بعلاوه ساختمانهائی برای قسمت اداری، بهداری، آشپزخانه، رختشوخانه، کارگاه، کلاس درس، سالن اجتماعات، کتابخانه، حمام و... اختصاص داده شده است، از اقداماتی که اخیراً در کانون اصلاح و تربیت مشهد انجام شده است ایجاد یک کارگاه کفاشی برای اطفال است و کارگاههای فرش بافی و پوستین دوزی در جریان است. امور مددکاری کانون با همکاری جهاد دانشگاهی مشهد انجام میشود.

ازنظر امور درمانی فوری اطفال یکنفر پزشکیار با کانون مشهد همکاری میکند و سایر امور درمانی با کمک بیمارستان انجام میشود.

ازنظر استخدام مراقبین تربیتی، کمبود پرسنل کانون مشهد نیز اخیراً اقدام شده است که در کارگزینی درجریان است.

*** در کارگاههای مختلف زندان قزلحصار ۱۲۰۰ نفر زندانی بکار مشغولند که حداقل ۳۰۰ و حداکثر ۲۵۰۰ ریال روزانه دستمزد میگیرند.**

*** تولیدات زندانیان دراختیار نهادها و ارگانهائیکه در رابطه با جنگ تحمیلی فعالیت می‌کنند قرار داده میشود.**

کانون اصلاح و تربیت اهواز:

ساختمان کانون اصلاح و تربیت اهواز در سال گذشته به پایان رسید، ولی براثر وقوع جنگ بطور موقت بوسیله فرمانداری به نگاهداری گروهی از جنگ زدگان اختصاص داده شد که موضوع تخلیه و تحویل آن به دادگستری درجریان است.

کانون اصلاح و تربیت اصفهان:

زمین کانون اصلاح و تربیت و پروژه ساختمانی کانون مذکور تهیه شده و فاز ۲ آن در جریان است بعلاوه اخیراً مذاکراتی شده است که تا پایان ساختمان اصلی کانون اصفهان فعلاً چند ساختمان که در محلی در نزدیکی کارخانه سیمان اصفهان قرار دارد بطور موقت برای نگاهداری و تربیت تهذیب اطفال بزهکار اصفهان اختصاص داده شود و اطفال از بندهای زندان به این قسمتها منتقل شوند.

برای کانونهای اصلاح و تربیت رشت، همدان، باختران، کرمان، زاهدان، ساری، ارومیه ازنظر گرفتن زمین اقدام شده است که نسبت به واگذاری زمین، بعضی از آنها مانند باختران، همدان، کرمان، زاهدان و رشت اقدام شده بعضی دیگر مانند ساری و ارومیه درجریان است.

۲- مرکز مراقبت بعد از خروج اطفال:

مرکز مراقبت بعد از خروج اطفال موسسه‌ای است که نگاهداری وحمایت اطفالی را برعهده دارد که از کانونهای اصلاح وتربیت آزاد میشوند و یا از طرف دادگاههای صلاحیتدار اطفال به آن اعزام میگردند. مراقبت وحمایت اطفال بعد از خروج بیشتر از این جهت حائز اهمیت است که از تکرار جرم مجدد آنان پیشگیری بعمل آید و اطفالی که از موسسات تادیبی وتربیتی خارج میشوند در یک محیط سالم اجتماعی مستقر گردند.

در ایران باتوجه به تجربیاتی که در طول چند سال درباره اطفال اعزامی به کانون اصلاح وتربیت بدست آمد مشاهده شد که تعداد زیادی از این اطفال یا اصولا فاقد خانواده هستند یا در بعضی موارد خانواده دارند، ولی والدین بعلل مختلف از پذیرفتن فرزندانشان خودداری میکنند، یا طفل از شهرستان به مرکز آمده یا از شهر خود فرار کرده و نظائر آنها و این اطفال چون اغلب فاقد سرپرست ومسکن وماوا هستند درتهران با باندهای سارقین یا قاچاقچیان مواد مخدر ودیگر تبهکاران ارتباط پیدا میکنند و چه بسا که همین ایادی اصولا موجبات بزهکاری وسقوط آنان را فراهم مینمایند و بعد از پایان دوره توقف و مرخصی از کانون اصلاح وتربیت نیز دوباره به گروههای مذکور می‌پیوندند و به همان محیطهای فاسد و آلوده گذشته باز میگردند و دست به ارتکاب جرم میزنند، لذا پس از بررسیهائی که در این زمینه بعمل آمد بنظر رسید که برای حمایت این گروه از اطفال احتیاج به مرکزی است که مانند خانواده برای مدتی از آنان نگاهداری کرده و سرپرستی آنها را بعد از مرخصی از کانون برعهده داشته و یا در مواردی حتی بعضی از اطفال را بدون آنکه به کانون اصلاح وتربیت اعزام شوند طبق شرایطی که دادگاه اطفال تعیین میکند نگاهداری وبتدریج موجبات استقرار اجتماعی آنان را فراهم می‌سازد، در اجرای این هدف طرح ایجاد «مرکز مراقبت بعد از خروج» پیشنهاد شد و اقداماتی که در جهت تاسیس آن انجام شده است درسه قسمت بشرح زیر اعلام میشود:

تهیه زمین:

با توجه به اینکه مجموع مساحت زمین «مرکز مراقبت بعد از خروج» پنجاه هزار مترمربع میباشد، مقداری از آن قبلا گرفته شده بود و بعد از انقلاب مقدار ۲۷۷۴ مترمربع باقیمانده آن پیرو اقداماتی که از طریق دفتر اقدامات تربیتی و تامینی بعمل آمد در تاریخ ۱۳۵۹/۶/۸ باستناد قانون لغو مالکیت اراضی موات از طرف سازمان عمران اراضی شهری استان تهران به دادگستری مجاناً واگذار وتحویل گردید.

ساختمان مرکز مراقبت:

ساختمان مرکز مراقبت که با مساحت تقریبی ۲۴۰۰ مترمربع زیربنا احداث گردیده است که بپایان رسیده و اکنون در جریان تحویل قطعی میباشد.

محوطه سازی:

محوطه سازی مرکز مراقبت بعد از خروج نیز در سالجاری شروع شده است و دیوارهای اطراف آن احداث گردیده و قسمت مهم محوطه آن تسطیح شده است.

ایجاد پستهای سازمانی و تشکیلات:

برای اداره سازمان مرکز مراقبت بعد از خروج پرسنل ویژه ای پیش بینی شده است که شامل سرپرست مرکز، کادر اداری، مراقبین تربیتی و تعدادی مربی، مددکار اجتماعی، هنرآموز فنی و حرفه ای و... میباشد که مشخصات و پستهای سازمانی آن تعیین و بدفتر تشکیلات و بودجه برای تصویب فرستاده شده است.

آئیننامه اجرائی مرکز مراقبت بعد از خروج:

برای اداره این مرکز چون احتیاج به آئیننامه خاصی بود

بقیه‌درصفحه ۴

*** ازطریق انجمن حمایت زندانیان در سال جاری حدود صد میلیون ریال به خانواده زندانیان اختصاص داده شده است**

*** سعی شده زندانی در مدت تحمل کیفر حرفه وفنی را بخوبی بیاموزد تا بعداز آزادی درجامعه نقش تولیدی و موثر داشته باشد.**

اینجا چاپخانهٔ ندامتگاه قصر است. زندانیان با فراگیری حرفه‌های مورد نیاز، بعداز اتمام دورهٔ محکومیت جذب بازار کار می‌شوند.

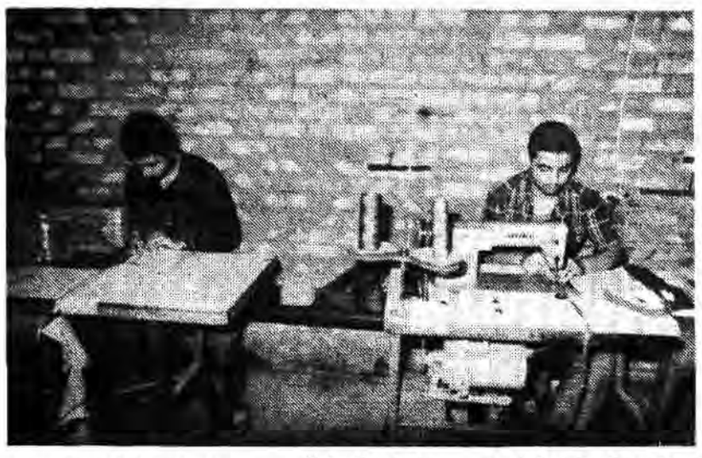

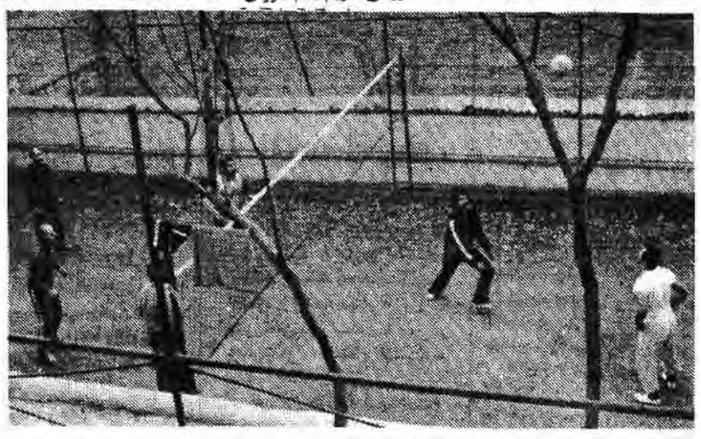

چند تن از زندانیان در حال ورزش در زندان قصر

جمهوری اسلامی
اخبار ایران

الحمدلله

بقیه از صفحه اول

قدس و درد کهنه ملت فلسطین است.
مژده بادا که گربه عابد شد
عابد و زاهد و مسلمانا

ای کاش روزی برسد که این سخن را از صمیم قلب بگویند و علیرغم ادعاهای خود سوریه را در معرکه نبرد با صهیونیستها، اگر تنها می‌گذارند، حداقل تحت فشار قرار ندهند.

آنها با چه روئی در حالیکه حرف از حاتم بخشی ۷۶ درصد از اراضی فلسطین به صهیونیستها می‌زنند و هماهنگ با اسرائیل از همه سو برتنها کشور خط مقدم جبهه هجوم می‌آورند ودر لبنان آشوب براه می‌اندازند، خود را حامی آرمان فلسطین می‌نامند. آنها با چه روئی در حالی که تمام امکانات خود را بجای سوریه به عراق گسیل کرده‌اند میگویند که تنها راه مبارزه با اشغالگران یکپارچگی وتمرکز توانها برروی مساله فلسطین است. البته کسانی که قبله نمایشان همیشه غرب را نشان میدهد البته کسانیکه بجای مکه برای حج و زیارت به واشنگتن می‌روند (براساس یک استدلال هندسی ساده) طبیعی است که خوزستان را با جولان اشتباه بگیرند.

از یک سو وزیر خارجه فرانسه بدنبال هریک از دیدارهای خود از اسرائیل وعراق با یک لحن واحد، یک حرف واحد را می‌زند. او حتی به خود زحمت نمی‌دهد که عبارتها را عوض کند.

شاید او آب را از سرگذشته می‌داند واحتیاجی نمی‌بیند که همدلی وهمدستی و همسرشتی بعثیست‌های عراق و صهیونیستهای سرزمینهای اشغالی را کتمان کند.

و از یک سو مدتهاست که ارتش عراق از نارنجک‌های مصری استفاده میکند و مزدوران مصری گله گله به جبهه‌ها گسیل میگردند تا ذبح شرعی شوند وصدام متصدی دعوت از مبارک برای بازگشت به جهان عرب می‌شود.

و از یک سوفالانژیست‌ها دست در دست اسرائیل میگذارند وبعثی‌ها دست در دست فالانژها می‌گذارند و ارتجاع منطقه دست در دست صدام می‌گذارد.

و از یک سو یانکی‌ها با صهیونیستها قرارداد دفاعی می‌بندند و آل سعود با آمریکا پیمان دفاعی امضاء میکنند و مرتجعین منطقه با آل سعود دست به عقد عهدنامه‌های امنیتی می‌زنند.

و از یک سو هیچکدام از حکام وابسته خاورمیانه حاضر نمی‌شوند به مجمع عمومی سازمان ملل برای محکوم کردن تجاوز آشکار اشغالگران نسبت به تمامیت ارضی سوریه هیاتی بلند پایه بفرستند.

و ازیک سو در اجلاس وزرای خارجه عرب همدردی برای سوریه پیدا نمی‌شود و هیچکس زیر بار اقدامات انتقامجویانه برعلیه صهیونیستها نمی‌رود وبه شعارهای تکراری وخسته کننده اکتفا میگردد.

و از یک سو رودخانه‌ای از نفت اعراب هر روز به حلقوم غرب می‌ریزد و سیلی از سلاحهای غرب هر روز به طرف فلسطین اشغالی سرازیر می‌شود و طوفانی از گلوله و باروت صهیونیستها هر روز آتش به خانمان آوارگان فلسطین ومحرومان لبنان می‌زند.

و از دیگر سو سرسپردگان آمریکا ادعای مبارزه ومخالفت با اسرائیل را دارند.

انشاء الله که راست بگویند.

انشاء الله که خدا توفیق دهد تا مابقی داستان مضحک و در عین حال درد انگیز خاورمیانه را در شماره‌های آینده بازگو کنیم.

دکتر ولایتی پس از بازگشت به وطن تشریح کرد:

نتایج سفر وزیر امور خارجه به کشورهای ترکیه-الجزایر-لیبی-صحرای غربی و موریتانی

هیئت بلند پایه کشورمان به سرپرستی دکتر علی اکبر ولایتی وزیر امور خارجه بدنبال یک سفر رسمی ده روزه به کشورهای الجزایر ولیبی وسپر صحرا و موریتانی- ساعت ۸/۱۵ دقیقه دیروز پس از یک توقف کوتاه در ترکیه به تهران باز گشت.

بگزارش خبرنگار خبرگزاری جمهوری اسلامی- دکتر ولایتی که در این سفر ازسوی معاونین وارزتحانهای نفت- بازرگانی و راه وترابری همراهی میشد- در فرودگاه مهرآباد درپاسخ این سئوال که سفر هیئت تا چه اندازه در گسترش روابط چند جانبه با کشورهای مورد بازدید موفق بوده است- گفت: بنظر ما تنها راه نجات کشورهای مسلمان و عموم مستضعفین از زیر یوغ قدرتهای جهانخوار در اتحاد آنها بهفته است یعنی اگر بنا باشد مسلمانان به مقابله با امریکا و عامل دست نشاندهاش اسرائیل ودیگر عمال وابسته وسپر سایر ابرقدرتها برخیزند بایستی با هم متحد باشد و از اینرو بود که برای ایجاد رابطه‌ای نزدیکتر با کشورهای مسلمان غیر وابسته وپیشرو به کشورهای الجزایر- لیبی- صحرا و موریتانی سفر کردیم و به هدفهائی که داشتیم رسیدیم.

وزیر امور خارجه در مورد سفرش به جمهوری دمکراتیک صحرا گفت: تاکسی به آنجا سفر نکند و در بین مردم صحرانباشد و مردم مصمم این دیار را از نزدیک نبیند- نمیتواند دریابد جبهه پولیساریو ودولتی که تشکیل داده‌اند تا چه اندازه وابستگی تام و تمام به اسلام دارد وی افزود.... دیدار از صحرا ما را بیش از پیش امیدوار کرد که این مردم به پیروزی نهائی دست خواهند یافت.

آقای ولایتی آنگاه در مورد سفر به موریتانی گفت.. موریتانی در معرض توطئه‌های مختلف از طرف قدرتهای استعماری جهان است و نیاز به حمایت بیشتری دارد و ما در این کشور ضمن مشاهده واقعیتها از نزدیک مذاکرات ثمربخشی با برادران خود داشتیم.

وزیر امور خارجه در پایان این گفتگو در مورد اقامت چند ساعتماش در ترکیه و گفتگو با همتای ترک خود گفت.. ما در زمینه توسعه همکاری برای کشورهای مسلمان- غیر متعهد وهمسایه اولویت خاصی قائلیم و ترکیه یکی از کشورهائی است که دو عامل مسلمان و همسایه بودن را داراست و امیدواریم که با این کشور روابط صلح آمیز و حسنی داشته باشیم واز اینرو بود که در گفتگو با وزیر خارجه ترکیه برای توسعه روابط اقتصادی- سیاسی وبازرگانی میان دو کشور گفتگوهائی داشتیم.

یاد آوری میشود وزیر امور خارجه کشورمان در این سفر علاوه بر دیدار وگفتگو با مقامات عالیرتبه کشورهای مورد بازدید- با رهبر جبهه آزادیبخش «مورو» و نیز یکی از رهبران جبهه «فرولیناء» چاد گفتگو کرد. در این سفر همچنین یک موافقتنامه همکاری در زمینه‌های فرهنگی- علمی و فنی بین ایران والجزایر ونیز یک قرارداد فرهنگی «ودویادداشت تفاهم در زمینه‌های اقتصادی وبازرگانی بین ایران ولیبی بامضاء رسید.

وزیر امور خارجه درفرودگاه الجزایر:

جمهوری اسلامی ایران خودرا درکنار مردم مبارز صحرادانسته ومیداند

وزیر امور خارجه جمهوری اسلامی ایران وهیات همراه وی که موریتانی را به قصد ترکیه ترک کردند. هنگام توقف درفرودگاه الجزایر دکترولایتی وزیر خارجه دریکمصاحبه اختصاصی باخبرنگار خبرگزاری جمهوری اسلامی پیرامون دیدار هیات جمهوری اسلامی ایران از جمهوری عربی صحرا وموریتانی گفت ما درصحرا ابتدا ازیک کمپخانواده‌های مردم دیدن کردیم که چند هزار نفر ازخانواده‌های صحرا به استقبال هیات ایرانی آمده بودند که برای آنها سخنرانی ایراد ویادآور شدیم که باصبر واستقامتی که دارند پیروزی آنها حتمی خواهدبود وآنها باگفتن الله اکبر وفریاد صحرا وایران ازهیات جمهوری اسلامی ایران استقبال میکردند. دکتر ولایتی افزود سپس واردیکی از کمپهای نظامی شدیم وبانخستوزیر وچندتن از وزرای جمهوری عربی صحرا درزمینه نفوذ بیش از حد امریکا درمراکش وپایگاه قراردادن این کشور توسط امریکا برای سیطره بربخش‌هائی ازشمال افریقا وهمچنین اوضاع خاورمیانه ونفوذ امریکا درآن گفتگوهای طولانی انجام شد. وزیر خارجه افزود: درصحرا همچنین دیداری بادبیرکل جبهه پولیساریو داشتیم وپس از آن سرودهای ملی ومذهبی قرائت شد ویکی از برادران صحرا شعرهائی درمدح انقلاب اسلامی ایران به رهبری امام خمینی سرود: دکترولایتی پیرامون کمک به مردم صحرا گفت جمهوری اسلامی ایران خودرا درکنار این مردم مبارز دانسته ومیداند وطبیعی است که باتوجه به ماهیت انقلاب اسلامی ماهمچگونه کوتاهی درکمک دادن به کسانی که سرگرم مقابله ومبارزه با استعمار بویژه باابرقدرتها می‌باشند نداشته ونداریم. وزیر خارجه پیرامون دیدار ازموریتانی گفت: در ملاقات با نخستوزیر موریتانی نامه حجت‌الاسلام خامنه‌ای رئیس جمهور را از طریق ایشان تقدیم رئیس جمهور موریتانی کردیم ومذاکرات طولانی درزمینه‌های مختلف بویژه درمورد تشریح موضع جمهوری اسلامی ایران در جنگ با صدام وهمچنین نفوذ امریکا درمنطقه که یکی از عواملش این جنگ تحمیلی بوده گفتگو شد که مورد توجه نخستوزیر موریتانی قرارگرفت وابشان تالم ونگرانی خودرا از ادامه جنگ اعلام کرد. وزیر خارجه ایران افزود همچنین طی دیدار باوزیر خارجه موریتانی درمورد گسترش روابط اقتصادی واستفاده ازنیروی انسانی وهمکاری درزمینه‌های سیاست بین‌المللی وتبادل بازرگانی گفتگو شد وبه ادعان خودآنها نتایج مفید وسازنده بود.

آگهی دعوت شرکتهای پیمانکاری به مناقصه

سازمان بنادر و کشتیرانی درنظر دارد پروژه‌ای با مشخصات اصلی زیر را به مناقصه بگذارد:
کل مبلغ برآورد کار: سیصدو هشتاد و یک میلیون ریال
موضوع و شرح مختصر از نوع عملیات: احداث اسکله‌ای بطول یکصدو سی متر در داخل خور هریک از شهرهای گناوه و دیلم از دیواره بتن مسلح و روی شمعهای فولادی و تاسیسات جنبی از قبیل ساختمان اداری و مسکونی منبع آب و شبکه آبرسانی و برق و محوطه سازی شامل لایروبی جلوی اسکله به حجم سی هزار متر مکعب برای گناوه و سی و پنجهزار متر مکعب برای دیلم خواهد بود.

از کلیه شرکتهای پیمانکاری داوطلب مناقصه فوق که حائز شرایط زیر میباشند تقاضا میشود حداکثر ظرف ده روز اداری از تاریخ نشر این آگهی برای دریافت فرمی که طی آن سئوالاتی در مورد وضع و مشخصات شرکت داوطلب مناقصه و شرکاء و سهامداران آن مطرح شده است به سازمان بنادر و کشتیرانی واقع در خیابان انقلاب بین چهار راه ویلا و کالج شماره ۷۵۱ دفتر واحد اجرائی مراجعه نمایند. فرم مذکور باید حداکثر ظرف مدت هفت روز اداری تکمیل و عودت داده شود.

شرایط شرکت در مناقصه عبارت است از:
۱- شرکت پیمانکاری متقاضی دعوت به مناقصه بمنظور انجام عملیات موضوع کار فوق به ثبت رسیده و شرکت سهامی خاص بوده و کلیه سهامداران آن ضمن داشتن تخصصهای مورد نیاز شرکت مشروح در بند ٦ آگهی بطور تمام وقت در شرکت شاغل باشند.
۲- شرکت یا مدیران و شرکاء آن مشمول ممنوعیت مقرر در اصل ۱٤۱ قانون اساسی جمهوری اسلامی ایران و قانون منع مداخله کارکنان دولت در معاملات دولتی مصوب دیماه ۱۳۳۷ نباشند.
۳- اشخاصی که به نحوی از انحاء در رابطه با اجرای اصل ٤۹ قانون اساسی جمهوری اسلامی ایران محکومیت یافته و هنوز در دوران مدت محرومیتی که قانون تعیین کرده بسر میبرند در شرکت متقاضی دعوت سهامدار نباشند.
٤- شرکت متقاضی دعوت حداکثر یک کار دردست اجرا داشته و بیش از پنجاه درصد مبلغ آنرا انجام داده باشد و نیز درصورت انتخاب شدن برای دعوت بمناقصه بتواند موافقت کتبی دستگاه اجرائی مربوط برای قبول کار جدید را ارائه دهد.
۵- شرکت متقاضی دعوت باین مناقصه نباید قبلاً در رشته کار دیگری که با استفاده از آگهینامه جدید مصوب هیئت وزیران مناقصه گزاری شده است تعیین صلاحیت شده و در مناقصه شرکت نموده باشد.
٦- تعداد سهامداران و اعضاء هیئت مدیره و مدیرعامل شرکت و میزان سهام و تجربه و تحصیلات آنان باید به ترتیب مشروح زیر باشد:(گروه دو رشته اسکله و بندرسازی)

تخصص	مدرک تحصیلی	سابقه کار	حداقل تعداد	حداقل سهام	حداکثر سهام
۱-مهندس راه و ساختمان	لیسانس	پانزده سال	یکنفر	بیست درصد	سی درصد
۲- مهندس راه و ساختمان	لیسانس	پانزده سال	یکنفر	هجده درصد	بیست و پنج درصد
۳-تکنسین راه و ساختمان	فوق دیپلم	ده سال	دونفر	دوازده درصد	نوزده درصد
٤- " " "	" "	پنجسال	"	ده درصد	پانزده درصد
۵-دیپلم متوسطه	دیپلم متوسطه	ده سال	یکنفر	هشت درصد	دوازده درصد

حداقل سرمایه شرکت چهار میلیارد ریال حداقل تعداد اعضاء هیئت مدیره ۳ نفر و مدیرعامل باید مهندس راه و ساختمان با ده سال سابقه کار باشد.
۷- سایر شرایط برابر ضوابط مقررات آگهینامه جدید مصوب جلسه مورخ ٦۰/۲/۳۰ هیئت وزیران خواهد بود.
۸- پرسشنامه و مدارک مربوطه توسط کمیسیون رسیدگی به صلاحیت شرکتها بررسی و شرکتهای واجد شرایط بمناقصه دعوت خواهند شد.
۹- ارسال فرم تکمیل شده و مدارک آن هیچ تعهدی را برای دعوت شرکت متقاضی به مناقصه برای سازمان بنادر و کشتیرانی ایجاد نمیکند.

سازمان بنادر و کشتیرانی
۳۱۸۲۲ م- الف

آگهی دعوت شرکتهای پیمانکاری به مناقصه بین المللی

سازمان بنادر و کشتیرانی در نظر دارد پروژه ای بامشخصات اصلی زیر را بمناقصه بگذارد:
کل مبلغ برآورد: تاسیسات بندری قشم یک میلیارد و سیصد و پنجاه میلیون ریال تاسیسات بندری جاسک یک میلیارد و دویست و بیستوپنج میلیون ریال تعمیر و توسعه بندر لنگه هفتصد و شصت میلیون ریال جمع کل سه میلیارد و سیصد و شصت میلیون ریال که پیشنهاد دهنده برای هریک جدا یاهر سه با هم پیشنهاد خواهند داد.

موضوع و شرح مختصر از نوع عملیات تاسیسات بندری قشم شامل:
یکصد و سی متر اسکله با شمعهای فولادی بوزن تقریبی پانصد تن و عرشه بتن مسلح و دو شاخه موجشکن مجموعاً بطول هزار و دویست متر و حجم تقریبی پینگ چهارصد و سی هزار متر مکعب یک واریانت قشم بدون لایروبی و واریانت دیگر دارای چهارصد و چهل هزار متر مکعب لایروبی میباشد.

تاسیسات بندری جاسک شامل: یکصد و سی متر اسکله با شمعهای فولادی بوزن تقریبی پانصد تن و عرشه بتن مسلح که در انتهای یک شاخه موجشکن بطول ششصد متر واقع است.
تاسیسات بندری لنگه شامل: اسکله ای بطول دویست و پنج متر از بلوک پیش ساخته بتنی بحجم کل تقریبی هفت هزار متر مکعب و اطاله موجشکن بطول ۷۵ متر و تعمیر قسمتهائی از موجشکن حجم سنگ موجشکن بطور تقریبی چهل هزار متر معکب میباشد و لایروبی حوضچه جلوی اسکله به حجم تقریبی چهار صد هزار متر مکعب میباشد تاسیسات جنبی هر سه بندر از قبیل ترمینال مسافری و انبار سرپوشیده و ساختمان اداری و مسکونی و منبع آب و شبکه آب و برق را شامل میشود.

محل کار: جزیره قشم و شهر جاسک و لنگه میباشد.
از کلیه شرکتهای پیمانکاری داوطلب مناقصه فوق که حائز شرایط زیر میباشند تقاضا میشود حداکثر ظرف ده روز اداری از تاریخ نشر این آگهی برای دریافت فرمی که طی آن سئوالاتی در مورد وضع و مشخصات شرکت داوطلب مناقصه و شرکاء سهامداران آن مطرح شده است به سازمان بنادر و کشتیرانی واقع در خیابان انقلاب بین چهار راه ویلا و کالج شماره ۷۵۱ دفتر واحد اجرائی مراجعه نمایند فرم مذکور باید حداکثر ظرف مدت هفت روز اداری تکمیل و عودت داده شود.
شرایط شرکت در مناقصه عبارتست از:

۱-شرکت پیمانکاری متقاضی دعوت بمناقصه بمنظور انجام عملیات موضوع کار فوق بثبت رسیده و شرکت سهامی خاص بوده و کلیه سهامداران آن ضمن داشتن تخصصهای مورد نیاز شرکت مشروح در بند شش آگهی بطور تمام وقت در شرکت شاغل باشند.
۲-شرکت یا مدیران و شرکاء آن مشمول ممنوعیت مقرر در اصل ۱٤۱ قانون اساسی جمهوری اسلامی ایران و قانون منع مداخله کارکنان دولت در معاملات دولتی مصوب دیماه ۱۳۳۷ نباشند.
۳-اشخاصی که بنحوی از انحاء در رابطه با اجرای اصل ٤۹ قانون اساسی جمهوری اسلامی ایران محکومیت یافته و هنوز در دوران محرومیتی که قانون تعیین کرده بسرمیبرند در شرکت متقاضی دعوت سهامدار نباشند.

شرکت متقاضی دعوت حداکثر یک کار در دست اجرا داشته و بیش از پنجاه درصد مبلغ آنرا انجام داده باشد و نیز در صورت انتخاب شدن برای دعوت بمناقصه بتواند موافقت کتبی دستگاه اجرائی مربوطه برای قبول کار جدید را ارائه دهد.
۵-شرکت متقاضی دعوت باین مناقصه نباید قبلاً در رشته کار دیگری که با استفاده از آگهینامه جدیدمصوب هیئت وزیران مناقصه گزاری شده است تعیین صلاحیت شده و در مناقصه شرکت نموده باشد.

٦-تعداد سهامداران و اعضاء هیئت مدیره و مدیرعامل شرکت و میزان سهام و تجربه و تحصیلات آنان برابر گروه ٤ رشته اسکله و بندر سازی باید بترتیب مشروح زیر باشد:

تخصص	مدرک تحصیلی	سابقه کار	حداقل تعداد	حداقل سهام	حداکثر سهام
۱-مهندس راه و ساختمان	لیسانس	پانزده سال	یکنفر	چهارده درصد	بیست درصد
۲-مهندس راه و ساختمان	لیسانس	ده سال	یکنفر	یازده درصد	هفده درصد
۳-مهندس راه و ساختمان	لیسانس	پنج سال	دو نفر	نه درصد	چهارده درصد
٤-کارشناس امور مالی لیسانس		ده سال	یکنفر	ده درصد	چهارده درصد
۵-تکنیسین راه و ساختمان	فوق دیپلم	ده سال	دو نفر	هشت درصد	دوازده درصد
٦-تکنیسین راه و ساختمان	فوق دیپلم	پنج سال	یکنفر	شش درصد	ده درصد
۷-دیپلم متوسطه	دیپلم متوسطه	ده سال	یکنفر	پنج درصد	هفت درصد

تعداد اعضاء هیئت مدیره ۵ نفر حداقل سرمایه ۸۰۰۰/۰۰۰ ریال مدیرعامل باید مهندس راه و ساختمان با ۱۵ سال سابقه کار باشد.
۷-سایر شرایط برابر مقررات آگهینامه جدید مصوب جلسه مورخ ٦۰/۲/۳۰ هیئت وزیران خواهد بود.
۸-پرسشنامه ومدارک مربوط توسط کمیسیون رسیدگی بر صلاحیت شرکتها بررسی و شرکتهای واجد شرایط به مناقصه دعوت خواهند شد.
۹-ارسال فرم تکمیل شده و مدارک آن هیچ تعهدی را برای دعوت شرکت متقاضی به مناقصه برای سازمان بنادر و کشتیرانی ایجاد نمیکند.

سازمان بنادر و کشتیرانی

بسمه تعالی
آگهی
۳۱۸۳۵ م - الف

فرماندهی لجستیکی هوائی ظروف استوانه‌ای فلزی مورد نیاز خود را خریداری میباید. داوطلبان میتوانند با مراجعه به معاونت خرید فرماندهی لجستیکی هوائی واقع در خیابان پیروزی ودریافت برگ شرایط ومشخصات، پیشنهاد خود را تاساعت ۸/۳۰ مورخه ۱۳٦۰/۱۲/۱۵ به آجودانی فرماندهی لجستیکی هوائی تسلیم نمایند.

فرماندهی لجستیکی هوائی

آگهی ابلاغ وقت رسیدگی و ضمائم به غلام علیرضا وافی (مجهول‌المکان)
ایراندخت پرچمی عراقی دادخواستی بخواسته صدور گواهی عدم امکان سازش باین شعبهٔ تقدیم که بکلاسه ٤۱۵/۹/٦۰ مدنی خاص ثبت و برای روز ۱۳٦۱/۲/٤ ساعت ۹ صبح وقت تعیین گردیده چون خواهان آدرس شما را مجهول‌المکان اعلام داشته طبق درخواست خواهان و بدستور دادگاه با رعایت ماده ۱۰۰/ مراتب سه نوبت متوالی در روزنامه رسمی کشور و یکی از روزنامه‌های کثیرالانتشار محلی درج که در موقع مقرر برای رسیدگی حاضر شوید و هرگونه ایراد و یا دفاعی دارید بنمائید در غیراینصورت دادگاه طبق قانون تصمیم مقتضی اتخاذ خواهد نمود چنانچه منبعد آگهی لازم باشد فقط یک نوبت و مدت آن ۱۰/ روز خواهد بود.
مدیر دفتر شعبه نهم دادگاه مدنی خاص- جمشید معصومی

۳۲۲۹۱م- الف
بسمه تعالی
سخن هفته: بیامد حق و نابود شد باطل، بدرستی که باطل رفتنی است.
قرآن کریم سوره ۱۷ آیه ۸۱
شرکت مخابرات ایران در نظر دارد پروژه‌ای با مشخصات زیر را به مناقصه بگذارد:
کل مبلغ برآورد: ۲۰/۳٤۸/۲۹۵ ریال
موضوع: احداث انبار ۲۰×۳۰ بوشهر.
محل کار: بوشهر
از کلیه شرکتهای پیمانکاری داوطلب مناقصه فوق که حائز شرایط رتبه ٤ از گروه ۱ رشته ابنیه آئین نامه تشخیص صلاحیت شرکتهای پیمانکاری مصوب ٦۰/۲/۳۰ هیئت وزیران میباشند تقاضا میشود حداکثر ظرف ۷ روز اداری از تاریخ نشر این آگهی برای دریافت فرمی که طی آن سئوالاتی در مورد وضع و مشخصات شرکت داوطلب مناقصه و شرکاء و سهامداران آن مطرح شده است به اداره کل طرح و نظارت ساختمان- قراردادها واقع در خیابان دکتر شریعتی- بیسیم ۲۲ بهمن ساختمان شماره ۲ اطاق ۱٤۲۱ مراجعه نمایند. فرم مذکور باید حداکثر ظرف مدت ۷ روز اداری تکمیل و عودت داده شود . مدارک داوطلبان توسط کمیسیون رسیدگی به صلاحیت شرکتها بررسی و شرکتهای واجد شرایط به مناقصه دعوت خواهند شد.

بسمه‌تعالی
آگهی مزایده فروش اتومبیل دربندرعباس

شعبه بندر عباس کشتیرانی جمهوری اسلامی ایران ۵ دستگاه اتومبیل بشرح زیر را از طریق مزایده بفروش میرساند:
۱) پیکان کار مدل ٥٦ سه دستگاه
۲) بلیزر مدل ۷٦ یک دستگاه
۳) بلیزر دو کابین مدل ۷٦ یک دستگاه
داوطلبان میتوانند از تاریخ ٦۰/۱۲/۵ لغایت ٦۰/۱۲/۱٤ همه روزه درساعات اداری ۸ صبح الی ۱٤ بعدازظهر به محل شعبه واقع در خیابان امام خمینی- تدارکات شعبه جهت رویت اتومبیلها ودریافت فرم شرایط مزایده مراجعه نمایند.
کشتیرانی جمهوری اسلامی ایران
۳۲۱۵۵ م- الف

بسمه تعالی
دانشگاه کرمان
آگهی دعوت به مناقصه

دانشگاه کرمان در نظر دارد پروژه‌ای با مشخصات اصلی زیر به مناقصه بگذارد.
کل مبلغ برآورد: کار چهل میلیون ریال
موضوع کار: ساخت و نصب میزهای آزمایشگاهی با مشخصات زیر
۱- ابعاد میزهای وسط دارای طول ۳ تا ٤ متر وعرض ۱٤۰ سانتیمتر سکوهای کنار با عرض ۷۰ سانتیمتر
۲- تجهیزات میزهای وسط شامل آب، برق، گاز هوائی فشرده واحتمالاً خلاء وهمچنین دستشوئی به ابعاد تقریبی ۲۵×۲۵ و یک دستشوئی به ابعاد تقریبی ۵۰×۷۰.
۳- جنس رویه میزها و دستشوئی‌ها باید در مقابل اسید و حرارت مقاوم باشند
٤- مجموع کل طول میزهای وسط حدودا ۵۰ متر و سکوهای کنار ۲۰۰ متر می‌باشد.
محل کار دانشگاه کرمان: از کلیه داوطلبین کار تقاضا می‌شود که حداکثر ظرف ۷ روز اداری از تاریخ نشر این آگهی قیمت پیشنهادی خود را برای هر متر وهمچنین کل کار به دفتر مرکزی دانشگاه تحویل دهند.
دانشگاه در رد یا قبول کلیه پیشنهادات آزاد است.

پاسخ سئوالات سیاسی شما

س- علیرغم گزارشاتی که از صعف شدید ارتش عراق داده میشود، چطور صدام به تنگ‌چرابه حمله کرد و چه منظوری ازاین حمله داشت؟

ج- قبل از عملیات طریق‌القدس و تصرف بستان توسط نیروهای ارتش اسلام، صدام گفته بود که چنانچه ایرانیان موفق شوند که بستان رابگیرند، من کلید بغداد را به آنها خواهم داد. درعین حال که این گفته صدام کافر یک بلوف سیاسی بیش نیست، واقعیاتی را نیز بهمراه دارد، زیرا ترکیب نیروهای عراقی درفاصله خطوط درگیری تا «بستان» (قبل ازعملیات طریق‌القدس) و میزان نیرو وامکاناتی که صدام دراین فاصله گرد آورده بود و نیز موقعیت زمینی کاملاً برتری که ارتش عراق دراین ناحیه داشت، نشانگر شکست‌ناپذیری او بود و طبیعتاً شکستن چنین نیروئی عمق پوسیدگی و تزلزل رژیم بغداد رابرملا میساخت و سقوط حتمی صدام رابه مردم عراق و همه مردم جهان اثبات مینمود. بدین ترتیب خالی از حقیقت نخواهد بود اگر بگوئیم بستان برای صدام به اندازه بغداد اهمیت داشت.

پس از پیروزی عملیات طریق‌القدس وتصرف بستان باتوجه به گفته صدام (که ذکر کردیم) سرشکستگی بزرگی برای او بوجود آمد و او در صدد بود که هرطور شده دوباره بستان را پس بگیرد.

شکست ارتش عراق دربستان فقط از اینجهت برای صدام سرشکستگی نبود و تلفات وصدمات سنگینی که متوجه عراق گشت نیز شکاف بزرگی درحکومت نظامی صدام بود که متلاشی شدن بیش از دو لشگر عراق بخشی از این صدمات است. درهرحال این شکست نشان داد که رژیم فعلی بغداد دیگر نخواهد توانست عامل اجرای توطئه‌های امپریالیسم درمنطقه باقی بماند و اینچنین صدام از چشم اربابان نیز افتاد. بهمین دلیل صدام ناچار بود با بدست آوردن حتی کوچکترین موفقیت، و تبلیغ برروی آن، دوباره خود را درچشم ارباب جلوه بخشدو به جنایات ادامه دهد.

نکته مهم دیگری که در فتح بستان اهمیت داشت آن بود که پیشروی ارتش اسلام و رسیدن نیروهای ما به باتلاق «حورالعظیم» باعث شد ارتباط نیروهای عراق درشمال و جنوب این باتلاق قطع شود و این مسئله علاوه بر آنکه تدارک جبهه‌های جنوبی عراق را بامشکل بسیار مواجه ساخت، راه پیروزی‌های آینده جمهوری اسلامی را باز نمود.

بااین توضیحات به سادگی میتوان دریافت که تصرف مجدد بستان برای صدام اهمیت بسیار زیادی داشته است.

برای درک شدت ولع صدام در این کار بد نیست بدانیم که طرح تصرف بستان با تهاجم ۲ تیپ زرهی و یک تیپ ویژه و ٦ تیپ پیاده عراق به سیصد نفر از نیروهای سپاه اسلام در تنگ‌چرابه آغاز گردید. صدام مطمئن بود که با گذشتن از تنگ‌چرابه بسهولت قادر به تصرف بستان خواهد بود و نیز مطمئن بود با چنین نیروئی که وارد عمل کرده است، حتماً از تنگ‌چرابه خواهد گذشت ولی مقاومت دلاورانه نیروهای ما باعث گردید که در مقابل این هجوم شدید از خطوط درگیری فقط چند صدمتر عقب‌تر بیاید و چرابه همچنان بروی نیروهای عراق بسته بماند. شب بعد از حمله عراق نیروهای ما با نیروئی کمتر از یک سوم مهاجمان، حمله نمودند و مواضع از دست‌رفته را باضافه چند تپه مهم بازپس گرفتند و اینچنین همه محاسبات صدام درهم ریخت.

حمله‌های مکرر ارتش عراق تا مدت‌ها پس از حمله اولیه همچنان ادامه داشت ولی هیچکدام گرمای از بخت کور صدام نگشود تا آنکه چند روز پیش نیروهای ما با نفوذ در خطوط جبهه عراقی ضربه سختی به نیروهای دشمن وارد آوردند و حتی یکی از پاسگاههای مهم مرزی عراق را تصرف نمودند و دوباره به مواضع قبلی خود بازگشتند. این ضربه قدرتمندی تسلط نیروی ما را علیرغم برتری تعداد و تجهیزات دشمن باثبات رساند. تا جائیکه صدام دیگر قدرت یک تهاجم موفق در این جبهه را ندارد.

آگهی فقدان

آقای شهروز تمدنی فرزند سیفالدین دارای شناسنامه شماره ۱۱۹۲ صادره از آنکارا متولد ۱۳۳۷ اظهار میدارد:
که ارزشنامه موقت نامبرده بشماره ۹۵۰۸- ۵٦/۹/۲۱ ایشان مفقود گردیده است. لذا بموجب این آگهی ارزشنامه مذکور ابطال میشود از یابنده خواهشمند است مدرک فوق را به اداره کل امور فارغ‌التحصیلان وزارت فرهنگ و آموزش عالی تسلیم نمایند.
زهرا گنجه‌ای
رئیس اداره امور مدارک تحصیلی خارجی

آگهی اصلاحی

در آگهی اعلام موجودیت جامعه اسلامی خدمتگزاران حج و زیارت استان خراسان صندوق پستی ۸۹۵ صحیح است

آگهی اصلاحی

در آگهی شرکت سهامی خاص مرغک زیبا سرمایه شرکت مبلغ ۱۵۱۲۰۰۰ ریال صحیح است که بدینوسیله تصحیح میگردد.

بسمه تعالی

۳۲۲۹۰ م-الف
سخن هفته: مسلمان نمیتواند از اسلام بگذرد، مسلمان از همه چیز میتواند بگذرد اما از اسلام نمیتواند بگذرد.
«امام خمینی»

آگهی مناقصه انبار ۱۵×۱۰ قم

شرکت مخابرات ایران در نظر دارد پروژه‌ای با مشخصات اصلی زیر بمناقصه بگذارد.
کل مبلغ برآورد کار: ۳/٤۵۹/٦٦۸- ریال
موضوع و شرح خیلی مختصر از نوع عملیات: انبار ۱۵×۱۰ قم
محل کار: قم
از کلیه داوطلبان مناقصه فوق که حائز شرایط گروه شخص حقیقی، آگهینامه تشخیص صلاحیت شرکتهای پیمانکاری مصوب ٦۰/۲/۳۰ هیئت وزیران میباشد، تقاضا میشود حداکثر ظرف ۷ روز اداری از تاریخ نشر این آگهی برای دریافت فرمی که طی آن سوالاتی در مورد وضع و مشخصات داوطلب مناقصه مطرح شده است باداره کل طرح و نظارت ساختمان قراردادهای ساختمانی واقع در خیابان دکتر شریعتی بیسیم ۲۲ بهمن ساختمان شماره ۲- اطاق ۱٤۲۲- مراجعه نمایند. فرم مذکور باید حداکثر ظرف مدت ۷ روز اداری تکمیل و عودت داده شود. مدارک داوطلبان توسط کمیسیون رسیدگی به صلاحیت داوطلبان بررسی و داوطلبان واجد شرایط بمناقصه دعوت خواهند شد.

جدول شماره ۲۱

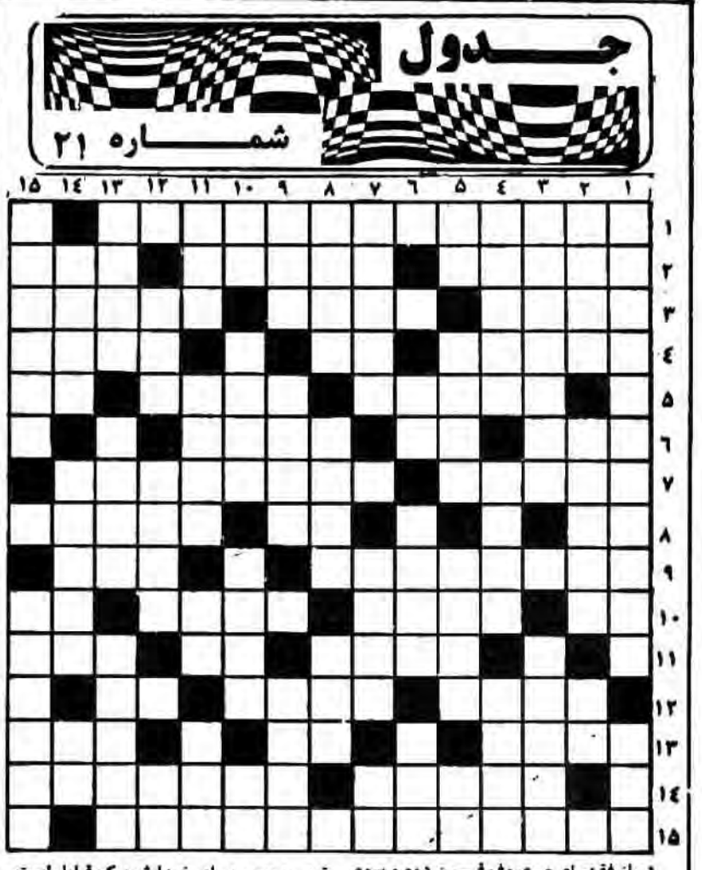

۱- از فقهای معروف قرن دوم و سوم هجری و از پیروان فرقهٔ حنبلی. ۲- مشایعت مسافران- بیکاری و ولگردی- پیامبر در زبان اعراب ۳- چوبی که به گردن دوگاو شخم زن بسته می‌شود- فراگیرنده- درخواربار فروشی ها بیابید ٤- پیشروان سپاه- حرف روستا- نسل و اولاد ۵-سپردنی است- گلی که در اشعار شاعران زیاد از آن یاد شده است- از حروف نفی ٦- پایتختی در اروپا- از حیوانات- اندازهٔ انگلیسی. ۷- عدالت و دادگری- اثری از «آناتول فرانس». ۸- صاف بی‌ته- پایتختی اروپائی- زرنگی وهوشیاری. ۹- از پیامبران- خورنده. ۱۰- از حروف ربط- می‌گویند زندگی... و فرازهای بسیار دارد- برخورداری از امکانات- تکرار یک حرف. ۱۱- کاروانسرا- آوای ناشی از درد- از آن طرف، پرنده‌یی افسانه‌یی است. ۱۲- خطر انگلیسی- شناور عربی- بله به زبان بیگانه ۱۳- از جنگ‌افزارهای امروزی- اطراف دهان- پدر ترک. ۱٤- هندوانهٔ ابوجهل- هنرستان برای او ساخته شده است. ۱۵- از شاعران آشنای دورهٔ سلجوقیان که شعرهای او به زبان فارسی وعربی است.

عمودی:

۱- از شاعران توانای زبان فارسی وعربی که با سعایت بدخواهان و با اشارهٔ نصربن احمد کشته شد- از گناهان کبیره ۲- جانشین و معاون- مردم یک کشور، در برابر خودکامگان این وضع را دارند- راه بی‌انتها. ۳- بلند پایه وارجمند- خلق خوش دارد- ٤- ایده‌ها- نقرهٔ عربی- عقیم و نازا. ۵- بیشتر مردم به دنبال نوع اصفهانی‌اش می‌گردند- ترس و بیم- برای خدا شریک قائل است- متن قرآن ٦- خلاف دل- خویشاوند اعراب- مشورت۷- از شهرهای فارس- بانی آشفته- درآب شناور است ۸- آسیب و صدمه- شناور- سرزنش و تمسخر ۹- از اسامی خارجی- در منزل بجویید- آسان‌تر ۱۰- کلمه‌یی که در شیمی زیاد به کار می‌رود- کبر و نخوت به اصطلاح عوام- برقرار کردنی است- بعضی از بچه‌ها می‌زنند ۱۱- سنت جابه جا- پارچه فروش ع

جمهوری اسلامی

ارگان حزب جمهوری اسلامی

صفحه ۱۲

روزنامه سیاسی- اجتماعی صبح

صاحب‌امتیاز- سیدعلی خامنه‌ای

چهارشنبه ۵اسفند ماه ۱۳۶۰- ۲۹ربیع‌الثانی ۱۴۰۲- ۲۴فوریه ۱۹۸۲- شماره ۷۹۴- سال سوم

منطقه پستی۱۱- خیابان سعدی جنوبی- شماره ۵۷۱- صندوق پستی ۲۱۳۰- تلفن ۳۰۲۰۱۸-۳۰۲۰۱۴-۳۰۴۷۴۳-۳۰۲۰۰۴

ساعات شرعی

اذان ظهر- امروز ساعت ۱۲و۱۷ دقیقه و۳۵ ثانیه
غروب آفتاب- ساعت ۱۷و۵۴ دقیقه و۱۷ ثانیه
اذان مغرب- امشب ساعت ۱۸و۱۴ دقیقه و۲۷ ثانیه
اذان صبح- فردا ساعت ۵و۸ دقیقه و۱۷ ثانیه
طلوع آفتاب - فردا ساعت ۶و۴۰ دقیقه و۹ ثانیه

استخراج از مرکز تقویم دانشگاه تهران

۳۰- پیغمبراکرم (ص) می‌فرماید:

ازهمهٔ مردم گرسنه ترآنکس است که درپی دانش می‌رود وازهمهٔ مردم سیرتر آنکس است که طالب آن نیست.

امروز، دربستر تاریخ

چهارشنبه ۵اسفند= ۲۹ ربیع‌الثانی= ۲۴ فوریه

۲۹ ربیع الثانی ۳۸۸ ه-ق (۹۹۸م) ابوالوفا محمد بوزجانی، دانشمند نجومی، هندسه و ریاضیات ومترجم شهیر اسلامی وایرانی بدرود حیات گفت.

بوزجانی که درسال ۳۲۸ه-ق دربوزجان نیشابور متولد شد، بود نه تنها درنجوم وریاضی بلکه درهندسه نیز بخاطر ابتکارهائی که در «مثلثات کروی» انجام داد شهرت خاصی دارد. اومانند اوریحان بیرونی همیشه «شعاع» را درمحاسبات خود «واحد» فرض میکرد و بن دقیقاً همان کاریست که بعدها علمای مغرب زمین درمثلثات متداول ساختند و«دایرهٔ مثلثاتی» همان چیزی را نامیدند که «دایره به شعاع واحد»، توسط بوزجانی خوانده میشد.

ازآثار مهم این دانشمند بزرگ میتوان: «المجسطی»، «رساله فیهایحتاج الیه الصانع من اعمال الهندسه»، «درمحاسبهٔ وترهای دایره» و... را نام برد. علاوه بر ترجمه های زیاد ازیونانی به عربی شرحهائی برکارهای بطلمیوس وابرخس یونانی نیز دارد، وبهمین دلیل درغرب نیز بسیار مشهور است.

۲۴ فوریه ۱۸۴۸م (۱۲۶۵ه-ق): «حکومت روزنامه‌نگاران» که درواقع دومین دوره جمهوری فرانسه بوده وچهارسال طول کشید، آغاز شد.

این حکومت جمهوری که درنتیجهٔ پیام پیروزمند انقلابی ملت فرانسه علیه لوئی فلیپ بوجود آمد، نظام سیاسی بودکه در آن اعضای اصلی ۱۱ روزنامه‌نگار انقلابی وجمهوریخواه بودند والفونس دولامارتین شاعر ونویسندهٔ شهیر فرانسوی نیز یکی ازآنان بود.

درنتیجهٔ قیام ملت فرانسه، لوئی فلیپ پادشاه مستبد ومغرور مجبور شد ازسلطنت استعفا بدهد وبه جزیرهٔ انگلیس پناهنده شود.

رئیس جمهوری روزنامه‌نگاران، تا۲۰ نوامبر ۱۸۵۲ ادامه یافت، ناپلئون سوم برادرزادهٔ ناپلئون بناپارت بود که بعدا ملت را فریبداد وخودرا امپراتور نامید.

۲۴ فوریه ۱۹۱۷م (۱۳۳۶ه-ق): درجریان جنگهای جهانی اول، شهر استراتژیک ومهم کوت‌الاماره بازدیگر بدست نیروهای انگلیسی افتاد. این شهر که در ماه آوریل ۱۹۱۶ بدست عثمانیها افتاده بود درچنین روزی مجددا بدست انگلیسها افتاد.

۲۴ فوریه ۱۹۴۱م (۱۳۶۰ه-ق): بندر معروف بنغازی درطرابلس (واقع در کشور لیبی) که درتصرف استعمارگران ایتالیائی بود، طی «نبردهای شمال افریقا»، بدست نیروهای متجاوز انگلیسی افتاد وایتالویها دراین جریان ۱۵۰ هزارکشته دادند.

نبرد نیروهای استعماری درسرزمین های دیگران چه درجریان دوجنگ شوم اول ودوم جهانی وچه در دوران استعماریکی از راههای عادی غارت سرزمین های ملل مستضعف بوده است.

۵اسفند ۱۳۵۷ ه-ش: ملت انقلابی ومسلمان ایران برای ریشه‌کن کردن رژیم فاسد ومنحط پهلوی صدهاتن از عوامل این رژیم سقوط کرده را درتهران وشهرستانها، دستگیر کردند وبمقامات امنیتی مردمی سپردند.

۱۵ اسفند ۱۳۵۸ ه-ش: اعضای کمیسیون پنج نفری رسیدگی به جنایات شاه مزدور و مفلوک سابق، وارد تهران شدند.

● حضرت امام خمینی رهبر انقلاب اسلامی وبنیانگذار جمهوری اسلامی ایران درارابطه با گروگانهای امریکائی طی پیام مهمی فرمودند که مجلس شورای اسلامی باید دربارهٔ آزادی گروگانها تصمیم بگیرد.

رئیس مجلس شورای اسلامی درجلسهٔ علنی دیروز:

مسئول جنایت هولناک میدان عشرت آباد، فرانسه است

سرویس سیاسی جمهوری اسلامی- مجلس شورای اسلامی ساعت ۸ و ۲۰دقیقه صبح دیروز با تلاوت آیاتی از قرآن کریم و بریاست حجةالاسلام والمسلمین هاشمی رفسنجانی تشکیل جلسه علنی داد، در این جلسه پس‌از سخنان نمایندگان مردم ساری، آمل، اراک و سبزوار بعنوان نطق پیش از دستور رئیس مجلس در رابطه با جنایت هولناک و وحشیانه مزدوران امپریالیسم در میدان عشرت‌آباد سخنان مهمی ایراد کرد و در دستور جلسه نیز چند لایحه مورد بررسی و تصویب قرارگرفت.

●سخنان نماینده مردم ساری

به گزارش خبرنگاران پارلمانی ما اولین سخنران پیش از دستور عباسعلی بهاری اردشیری نماینده مردم ساری در سخنان خود اظهارداشت:

در آستانهٔ آغاز چهارمین سال پیروزی انقلاب هستیم، چهارمین سال انقلاب اسلامی‌مان را در حالی آغاز کردیم که انقلابمان در نهایت غربت ولی در اوج قدرت همانند کشتی بزرگ اقیانوس پیما در سطح دریای دنیا سینه‌سالان میرود و امواج این اقیانوس پرتلاطم را درهم می‌شکند و میرود تا بارگران خویش را بسرمنزل مقصود برساند و میرساند زیرا که چه غم دیوار امت را که دارد چون تو پشتیبان، چه باک از موج بحر آن را که دارد نوح کشتی‌بان.

اما غریب، این انقلاب از محاصره اقتصادی و قطع روابط سیاسی و به انزواکشاندن این کشور انقلابی بر می‌خیزد و می‌بینیم امریکا زنجیری دورما کشید که از اردن به اقیانوس هند و ناوگان آمریکا ختم میشود می‌بینیم. اما قدرت این انقلاب، در قدرت این انقلاب همین بس که تاکنون تمام توطئه‌های ابرقدرتهای شرق و غرب و ایادی داخلی و خارجی‌شان بخصوص صدام خائن و منافقین و همه گروهکهای ضددین و انقلاب را خنثی نموده و همانند آفتاب تموز برف وجود استعمار و ضدانقلاب را ذوب کرده، بطوریکه روزنامه واشنگتن‌پست از قول یکی از مقامات آمریکایی مینویسد: قدرتهای بزرگ باید انقلاب اسلامی را که در حال گسترش است و میرود تا یک میلیارد مسلمان را باهم متحد کند زنگ خطری برای خود بحساب بیاورند و سرسختانه‌تر با آن بدفاع برخیزند و نگذارند این موج همهٔ مسلمانان را دربرگیرد و خلاصه ابرقدرتها باید بدانند که انقلاب اسلامی ایران کیان قدرتهای بزرگ را بخطرانداخته و در قدرت این انقلاب همین قدر بس که امروز با اتکاء به خود و مردم خود توانسته بیش از ۶۰ توطئه بزرگ و کوچک را خنثی نموده و در جنگ تحمیلی ابتکارعمل را بدست بگیرد.

● سخنان نماینده مردم آمل

دومین ناطق پیش از دستور کاظم نوروزی نماینده مردم آمل در سخنان خود اظهار داشت:

اکنونکه نزدیک به یک ماه از حادثه آمل میگذرد، ضروری است نگاهی بیندازیم بر آنچه شده است و تذکری در مورد آنچه که باید بشود. با صراحت اعلام میدارم که مردم به بهترین وجه ممکن وظیفهٔ خود را به پایان رساندند مثلاً: ۱- زنها برای ایجاد سنگر شُش را با سرودوش خود حمل میکردند، ۲- روستائیان به مجرد دریافت خبر با پای پیاده و سوار بر موتور و دوچرخه ووانت بار خود را به شهر رساندند و با ضدانقلاب درگیر شدند، ۳- سپاه پاسداران منطقهٔ درگیری را منطقهٔ ممنوعه اعلام کرد که هیچکس حق ورود به آنجا را ندارد. اما مردم مشتاقانه به پیش میرفتند و با دادن شهداء ضدانقلاب را سرکوب کردند، ٤- هیچکدام از خانوادهٔ محترم شهدا نه تنها غمگین وناراحت نبودند بلکه بسیار خوشحال و سرحال به نظر میرسیدند، ۵- یک کارگر حمام یکی از مزدوران را که جهت شستشو به حمام رفته بود دستگیر و به مقامات تحویل میدهد. ٦- درطول مدت درگیری و حتی چندی پس از آن مردم تأمین غذای نیروهای درگیر را همچون اعضاء و افراد خانواده خود بعهده گرفتند، ۷- پدر روستانشینی که دوپسرش در این درگیری به شهادت رسیدند و پسر سومش نیز مجروح شد همواره درجلسات متبسم بود ومیگفت: مایلم خود نیز فدای اسلام و انقلاب شوم، ۸- دربین معدود کسانیکه به اتهام همکاری با ضدانقلاب دستگیر شدند یک نفر- آری حتی یک نفر- فقیر و مستضعف وجود ندارد به همانگونه که در بین شهداء و مجروحین یک تن سرمایه‌دار یافت نمیشود، ۹- نقش تعیین کننده وحضور فعال و سرنوشت ساز مردم روستائی موجب مباهات و درخور ستایش و تحسین است، ۱۰- اثر روانی این حادثه صد درصد مثبت بود بطوریکه آمادگی کامل و روحیهٔ قوی برای مقابله با ضدانقلاب هم اکنون در میان مردم به وضوح مشهود است.

● آنچه که باید بشود

اما آنچه که باید بشود؟ ۱- رادیو و تلویزیون تبلیغات و بهره‌برداری، لازم در پیر مون این حادثه را انجام نداده و به سهولت از کنار آن گذشتند. سئوال این است: کماگرخدای‌ناکرده‌ضدانقلاب در آنجا به توفیقی دست می‌یافت آیا بلندگوها و بوقهای امپریالیستی و صهیونیستی به این سادگیها از آن دست بردار بودند؟ چرا و چگونه است که صدا و سیمای جمهوری اسلامی از کنار مسئله‌ای با این عظمت که میتواند در تعیین خط‌مشی و سرنوشت آینده کشور وانقلاب بطور جدی موثر افتد به سهولت و سادگی میگذرد؟ لازم است تا دیر نشده رادیو و تلویزیون رسالت و نقش خویش را در قبال ایثارو شهامت مردم به خوبی ایفا نماید، ۲- شهر آمل با وضعیتی که دارد وبا اینکه نور و محمودآباد در حوزه قضائی انقلابی این شهر هستند نه دارای حاکم شرع است و نه دارای دادستان انقلاب مستقل و درخواستها و فریادها تاکنون به جائی نرسیده است که باید شورای عالی قضائی و دادستانی انقلاب این نیاز فوری و فوتی را مرتفع سازند، ۳- به همانگونه که اشاره شد نقش فعال و همه جانبه و تعیین کننده روستائیان به خوبی نمایان بود. امام عزیز ما هم فرمودند : فقرا و محرومین صاحبان اصلی این انقلاب و ولی نعمت ما هستند. ضرورت دارد با بذل توجه کافی به روستائیان فداکار که ستون فقرات این انقلابند به مشکلات آنان رسیدگی شود که البته برای نیل به این مقصود باید امکانات و توان اجرائی فرمانداری و بخشداریها را افزایش داد. از وزارت کشور میخواهم که در این باره اقدام جدی نموده مبلغی اعتبار اضطراری جهت بالا بردن امکان اجرائی این شهر تخصیص دهد، ٤- مجلس شورای اسلامی باید با تصویب قانون اصلاحات ارضی واجرای دقیق آن از طرف دولت حقوق پایمال شده روستائیان محروم را احیا نموده و دست زالوصفتان استثمارگر را که همه جا تبهکارانه آتش بیار معرکه ضدانقلاب و پشتوانه نیرومند اقتصادی آنانند از سر حزب‌اللهی‌های فداکار و کشاورزان زحمت‌کش کوتاه سازند، زیرا اکنون همه کتجکاوانه مراقبند که کدام یک از دو جناح از اظهار نظرها و موضعگیریهای ما سود میبرند. خون دهنده، یا خوانخوار انشا ا... که دومی نباشد.

۵- نیروهای انتظامی خصوصا سپاه پاسداران با کمبودها و مشکلاتی دست بگریبانند. با تامین نیازمندیهای نیروهای انتظامی وتغذیهٔ کامل تسلیحاتی سپاه باید بسیج مردمی که عالی‌ترین نقش را در دفع حملهٔ ضد انقلاب بعهده داشتند، بطور کامل مسلح شوند. آن وقت است که هیچ گروهی را قدرت وتوان توطئه علیه انقلاب نخواهد بود. ٦-از اتحاد وانسجام دلپذیری که در سطوح مختلف جامعه پس از یورش سیعانهٔ جنگلیها به شهر به وجود آمد باید حداکثر استفاده وبهره‌برداری را نمود. باید تدابیری اتخاذ شود که مردم همواره دلخوش ونامایوس در صحنه باقی بمانند، ۷- دفتر تبلیغات اسلامی که متاسفانه مدت مدیدی است به رکود افتاده باید در مناطق آلوده وبخصوص روستاهای مجاور جنگل فعالیت گسترده‌ای را جهت خنثی سازی تبلیغات سوء وتوطئه‌های ضد انقلاب آغاز نماید متاسفانه باید اذعان شود که کارتبلیغی وفرهنگی در مناطق آلوده زیر صفر است، ۸- مراتب قدردانی وحقشناسی قاطبهٔ اهالی آمل را به پیشگاه امام بزرگوار و حضرت آیت ا... منتظری که بموقع و حساب شده موضعگیری نموده و از مردم دلجوئی ونقدیر فرموده‌اند تقدیم میدارم، همچنین از مردم قهرمان وحزب اللهی‌های متعهد شهرهای قم و قزوین که هر کدام در گروه ٤۰۰ نفری به ملاقات خانوادهٔ سرفراز شهداء ودیدن مجروحین ومردم شهرشتافتند صمیمانه سپاسگزارم.

● سخنان نماینده مردم اراک

سید مجتبی میرجعفری نماینده مردم اراک سومین ناطق قبل از دستور درارابطه با اهمیت علم و عالم ازنظر اسلام گفت: اساس رشد وتعالی انسان ایمان بخداست وایمان بخداناشی از علم ومعرفت است وی نقش بسیارموثر آثارعلمی ونوشتار امام امت رادربیدارسازی ملت وبرانگیختن آنها برعلیه طاغوت تشریح کرد. ناطق افزود: انقلابی که ازمتن جامعه و از عمق علم و معرفت وایمان نشات گرفته به کشورهای دیگر گسترش پیداخواهد کرد وکسی قادرنخواهد بود که جلوی نفوذ آن رابگیرد وی خطاب به جهان عرب وحکومتهای آن گفت: اگر پیامبراسلام زنده بود ونیردایران راباد بهیوتیسم می دید ازکدام طرف حمایت می کرد؟ شما اگر مسلمانان هستید باچشم واقع بینانه مسائل رابببینید که آیا پیامبر درکنار پاسداران وارتش اسلام که دردل شبهای تاریک درسنگرها مشغول قرائت قرآن ودرحال رازونیاز باخدا هستند می نشست یابا سربازان مشروب خوارعراقی؟ شما چگونه دست کافران عراقی رامی فشارید وبرعلیه اسلام وجمهوری اسلامی توطئه می کنید؟ ما به زمامداران شما این حرفها رامی زنیم ما به ملت مستضعف عرب می گوئیم که امروز به فکرفردایتان هم باشید.

ناطق سپس ضمن تقبیح عمل غیرانسانی منافقان گفت: خاک برسرآن افرادی که دزدگونه درمیان تاریکیها بمب گذاری می‌کنند وبچه‌های معصوم راقطعه قطعه ودرمیان آتش می سوزانند، نمی دانم آیااوآسوده خوابش می برد وآیا وجدانش او را محاکمه نکرد؟ آیااوخواهر وبرادرکوچک نداشت ودردوآرزوی بچه کوچک رادرک نکرده بودو وبچه‌ای که سرمای صبحگاهی رابه خود می پذیرد وبا یک شوقی به مدرسه میرود ودست جنایتکار آمریکا اورابا‌آتش می سوزاند، این مشکلی است که درمیان جامعه انقلابی ماوارد شده وما به پدران ومادران شهدای فاجعه دیروز تبریک وتسلیت عرض می کنم.

نماینده مردم اراک دررابطه بامهاجرت روستائیان به شهر گفت: چراعلمائی که سالها درحوزه علمیه نشسته‌اند نه درس می گویند نه می خوانند ونمی‌بینندونمی‌بینی‌روند چرا آنها به روستاها نمی‌روند زیرا اگر یک عالم به بخشی روستائی سربزند از ژاندارمری و شهربانی ودادگاه بیشتر کار می‌کند چرا بند «ج» در حوزه علمیه اجرا نمی‌شود؟ چرا کالاهای احتکاره شده علم در حوزه علمیه کشف نمی‌شود؟ افرادی درحوزه علمیه داریم که تابحال یک مساله در روستاها برای مردم نگفته‌اند.

بیانات نماینده مردم سبزوار

چهارمین ناطق پیش ازدستور حسین هراتی نماینده مردم سبزوار درسخنان خود اظهارداشت:

باتشکر وسپاس ازشهید زنده و شاهد زمان رئیس جمهور محبوب خامنه‌ای عزیز و سازمان متعهد وتلاشگر بازرسی کل کشورومسئولان دلسوز وزارت کشور که ابرهای تیره اختلاف ازآسمان شهرسبزوار به کناری رفت و خورشید مجمع وحدت متشکل ازروحانیت متعهد ونهادهای انقلاب پدید آمد و وحدت امروز امت ما می‌رود که باپیوند به یک میلیارد مستضعف جهان ناقوس مرگ ابرقدرتهارابصدا درآورد، ولی خفاشان خون‌آشام داخلی و کفتارهای پلیدی که تنها ازلاشه انسان‌های محروم و رنج کشیده جامعه لذت میبرند وبمب‌گذاری می‌کنند باید بدانند که با این جنایت‌ها قلب یکایک امت ما امروز تبدیل به بمبی شده که نه تنها تانابودی آخرین تفالهای شرکت سهامی ضد انقلاب این حشرات موذی ومتعفن استکبارجهانی وبویژه اربابشان آمریکای جهانخوارازپای نخواهد نشست.

امام جمعه عزیز تهران خامنه‌ای محبوب دریک حمله کوتاه و پرمعنی فرمودند «ائمه جمعه پروبالهای امام هستند».

وهنوز شهرستان محروم و فراموش شده و سیصد هزارنفری مردم سبزوار فاقد این فرشته پیام‌آور امام است. وتوده‌های یکپارچه مردم شهرمانه درنیاز بلکه درعطش وجود یک امام جمعه می‌سوزند ومی‌گدازند و اینک دیگر باربا التماس و دردازمحضر مبارک امام عزیز، منتظری گرانقدر، سازمان تبلیغات اسلامی، جامعه روحانیت مبارز وتمامی روحانیون متعهد ودلسوز که طلایه‌داران و پیشگامان انقلاب بودند امروز پاسداران جان برکف حریم و تداوم آن که درمحراب به حرب باهوای دل و شیطان نفس برمی‌خیزند ودرجبهه به مرز خشکی ناپذیر باشیطان بزرگ وسرفراز مستبروکرسی خطابه باحمله بدوقطب انحراب راست وچپ پرده‌های ظلمت رادرهم میدرند وبورامید وشعاع حیاتبخش اسلام راطالع..... باشد که این ندای هل من ناصر ینصرنی درمیان امت۳٦ میلیون‌طنین انداز شود وبزرگ مردی ازتبار جهاد عبور و مرور رضا پهلوی و امثال اینها که ما میدانیم اینها همه آنجا هستند و ما از فرانسه به این آسانی نخواهیم گذشت و اگر ما هم بگذریم مردم ما و این محرومانی که جسدهای قطعه قطعه شده بچه هایشان را از بیمارستان تحویل گرفته اند و به گورستان بردهاند نمیگذرند و البته فرانسه بدون امریکا کار نمی کند.

● دواعی جنایتکاران

اما دواعی این جنایتکارها بنظر من سه چهار داعی مهم اینها دارند، اول تعهدی که اینها در مقام صدام دارند بخاطر پول و حمایتی که از صدام میگیرند، اینها متعهدند که هروقت رزمندگان ما ضربه ای وارد میکنند اینها با یک جنایت اثر تبلیغی آن پیروزی را کمرنگ کنند و بعد از عملیات تنگه چزابه ما باید منتظر یک جنایت می‌بودیم که اینجوری پیدا شد.

دوم- اعلام حضور، جنایتکارانی که ورشکستگی آنها روشن شده باید در هر مقطعی از زمان اعلام حضور کنند که بگویند ما هنوز هستیم و دیگران را امیدوار کنند.

سوم- انتقام از خلق محروم ایران، تصادفی نیست که بمبها در ایستگاه راه آهن یا عشرت آباد یا جاهای دیگر منفجر میشود. اینها میدانند که پشتوانه انقلاب مردم محروم هستند و عامل پیروزی، مردم محروم هستند و عامل تداوم انقلاب مردم محروم هستند، باید زهرچشمی از این مردم بگیرند و جای مناسبی بود میدان عشرت‌آباد که این زهرچشم را از رفتگر، از دانش‌آموز از کارگران شرکت واحد و از آنها که سوار اتوبوس می‌شوند گرفتند تا به آنها بگویند این جزای اعمالتان.

● ما مسلمانیم و در دام خشونت نمی‌افتیم

و داعی مهم چهارمشان که مهم است این است که میخواهند کارهایی بکنند که از لحاظ روانی، جمهوری اسلامی وادار به خشونت بشود که چهره جمهوری اسلامی را در دنیا بدنشان بدهند، مخصوصاً وقتی که می‌بینند اکثریت زندانی‌های نادم اعتراف می‌کنند به رفتار انسانی مسئولان زندان، در زندان ووقتی می‌بینند مهمانان دهه فجر رفتند در زندان و گفتند زندان جمهوری اسلامی در دنیا نمونه است و با متهمین خرابکار مثل فرزندان عزیز خودشان رفتار می‌کنند، وقتی که دیدند چهره جمهوری اسلامی با دعوت کردن خانواده‌های اسرای عراقی به ایران وطفره رفتن عراق دارد در دنیا چهره درخشان میشود، عراق خواست در اسلام‌آباد ما را بخشونت بکشد و منافقین ما را خواستند در تهران بخشونت بکشانند، اما ما در این دام نباید بیفتیم ما باید راه خودمان را برویم، براعصابمان مسلط باشیم، با مجرم مثل مجرم رفتار کنیم و با تائب مثل تائب رفتار کنیم و با اصلاح پذیرها مثل اصلاح پذیر رفتار کنیم و با جانیان مثل جانیان بالفطره، همانطور که قرآن از ما خواسته عمل کنیم، زیرا ما مسلمانیم. دیروز برخورد پیامبر گونه امام در این حادثه برای ما درس بود. درست همان لحظاتی که خبر این جنایت هولناک را به امام عرض کردند و ما در حضورشان بودیم، همان لحظاتی بود که ایشان توصیه میکردند به رئیس دیوانعالی کشور که سعی کنید در زندان بیگناه نداشته باشیم یا گناهکار قابل عفو هم نداشته باشیم، این برخورد، برخورد ماست و این راهی است که برادران، در دادستانی انقلاب در زندان‌ها و هر کجا که با مخالفان و دشمنان مواجه هستند باید پیش بگیرند آنها که اصلاح ناپذیرند و لجوج و یک دندگی در تخریب و بهم زدن امنیت و کشتن مردمان دارند باید پاک شوند و نمیشود آنها باقی بمانند و باید جراحی بشود و آنهایی که راه اصلاح دارند این حوادث هم برای اصلاح آنها وسایل خوبی است، اندرز خوبی است، دشمنان را بشناسند، دوستان را بشناسند، جمهوری اسلامی را بشناسند و مخالفان جمهوری اسلامی را بشناسند و تصمیم خود شانرا بگیرند و من معتقدم اگر چه ما در این حوادث خسارت می‌بینیم و عزیزانمان را از دست می‌دهیم ولی برای تداوم انقلاب و برای پا برجایی حق و برای روشن شدن چهرها و حرکت ها و جهت ها مخصوصا برای روشن شدن چهره کریه و کثیف استعمار غرب که فرانسه و آمریکا منادیانش هستند و داعیان حقوق بشر که آنها بمب کار کنند تاپولی پیدا کنند که فراوانند و آن خانواده‌های عزاداری که سرپرست خانواده‌شان را از دست داده‌اند و آثار تخریب چند اتوبوس شرکت واحد در کنار پارکینگ شرکت واحد، هیچ پارسیاسی نمیتوانیم برای این جنایت بزرگ تصور کنیم، مسئولیت این جنایت را کی به عهده می‌گیرد؟ این شیوه جنایت از اول هریکی را که مرتکب شدند جرات وجارت پذیرش مسئولیتش را نداشتند، چه انفجار راه آهن در قم یا تهران وچه انفجار دفتر حزب جمهوری اسلامی گرچه میدانیم کیست، اما رسماً مسئولیت را به عهده نگرفته‌اند. اما از نظر ما در این جنایت همه گروههای ضد انقلاب و محارب بعنوان عامل، مجرمند و مسئول و ریشه جنایت را هم آمریکا میدانیم و امروز فرانسه، برای اینکه این جنایتکارها امروز در فرانسه جمع شده اند و مشترکاً توطئه میریزند. در فاجعه آمل گرچه اتحادیه کمونیستها عامل است، اما ما میدانیم دست سلطنت طلبها، منافقین، چپی های دیگر و آمریکا در کار بوده است و مرکزی را در تهران شناسایی کرده ایم که در همین رابطه پول از آمریکا گرفته است و پول را در همین رابطه خرج کرده اند که بظاهر کمونیست هم نیستند، اما مسئولیت مشترک برای همه این جنایتکارها قائلیم و مخصوصا امروز فرانسه که مرکز تجمع این جنایتکارها از قبیل بختیار، بنی صدر، رجوی، اویسی، ازهاری و کنندهمان و ایثارگرمان خط سرخ علوی بهای خیزدولبیک گوید که دراینصورت بامژگان مقدمش رامی‌روبیم و باسرشک چشم آب می‌پاشیم و باقلب پرمهر عزیزش می‌داریم و باسینه پراشتیاق درآغوشش می‌فشاریم.

● اظهارات مهم رئیس مجلس

آنگاه رئیس مجلس در رابطه با جنایت هولناک و وحشیانه ضد انقلاب در میدان سپاه (عشرت آباد) طی سخنانی اظهار داشت:

جنایت هولناک دیروز در میدان عشرت آباد موضوعی است که به سادگی از کنار آن نمیشود گذشت ومن فکر کردم که مجلس شورای اسلامی در خصوص این نوع جنایت باید رهنمودهایی بدهد. عمق فاجعه از یکطرف، اهمیت جنایت و مسئولین این جنایت ودواعی وعواملی که اینها را وادار کرده به این جنایت وبرخوردی که مسئولان وجامعه ما باید با اینگونه جنایات بکنند، این را من در چند دقیقه میخواهم عرض کنم. ابعاد جنایت روشن است که جنایت خیلی هولناک است، آنچه که دیروز از اخبار شنیدیم این است که بمبی در گوشه میدانی منفجر بشود که آنجا صف اتوبوس است و اتوبوسهای شرکت واحد هست و کارگر شهرداری هست و عابر پیاده و آنهم موقع رفتن بچه‌ها به مدرسه ومحیط محروم وخانه‌های مردم محروم، خوب، آنقدر جنایت هولناک است که من دیشب وحتی بخشی از آنرا در تلویزیون دیدم مدتی در تنهایی گریه میکردم که این چه وضعی است و چه بظاهر انسانهایی در دنیا پیدا می‌شوند که اینجور جنایت میکنند.

● جنایت بزرگ بدون بار سیاسی

آن خانواده‌هایی که برای ترمیم خانه‌هایشان باید شب وروز را بدون شک در دست اینها گذاشته‌اند، آنها هستند که اینها را تشویق به بمب گذاری می‌کنند و آنها هستند که هیچگونه امکانی را برای تخریب انقلاب ما از دست نمیدهند و چهره آنها برای دنیا روشن بشود و دنیا دارد حقایق را میفهمد.

● تذکرات نمایندگان

رئیس مجلس تذکرات نمایندگان را بشرح زیر قرائت کرد:

● **آقای سید زاده نماینده باختران** بوزارت نفت در مورد تامین سوخت مخصوصا نفت سفید.

● **آقای حجازی نماینده ماکو** به وزارت کشور در مورد ارسال سهمیه اتوبوس و مینی بوس و بوزارت بازرگانی در مورد ارسال سهمیه پروفیل به منطقه.

● **آقای شبیانی نماینده تهران** بوزارت مسکن در مورد ترمیم سریع خرابیهای ناشی از بمب گزاری دیروز.

● **آقای حسینی نماینده مرودشت** بوزارت کشاورزی در مورد خطر آفت سن در مرودشت و ارسنجان.

● **آقای خوشنویس نماینده اردبیل** به سازمان برنامه و بودجه در مورد عدم کاهش هزینه فرودگاه اردبیل.

● **آقای آقا رحیمی نماینده شهربابک** بوزارت کشور در مورد تعیین تکلیف کارگزاران چند پیشه و مستولد ۳۷ که بخدمت اعزام شده اند و نیز از برق منطقه‌ای کرمان به علت برقرسانی به روستاها تشکر کرده‌اند.

● مذاکرات مجلس

پس از قرائت تذکرات دستور جلسه آغاز شدودنباله بحث پیرامون کلیات لایحه رسیدگی به پرونده‌های اشخاصیکه بوزارت کشاورزی وعمران روستائی یاموسسات تابعه آن وزارتخانه بدهی معوقه دارند ادامه یافت وتاجگردان وآقارحیمی درمخالفت وشهرکی درموافقت باکلیات این لایحه سخن گفتند وپس از توضیحات مخبر کمیسیون اقتصاد ودارایی ونماینده پارلمانی دولت ونماینده وزارت کشاورزی نسبت به کلیات این لایحه رایگیری به عمل آمد وبتصویب رسید آنگاه پیشنهاد شدکه شور دوم این لایحه درکمیسیون مشترک کشاورزی واقتصاد ودارائی مورد بررسی قرارگیرد که این پیشنهاد نیز پس از رایگیری تصویب شد.

دستور بعدی گزارش شوردوم کمیسیون امور قضائی درخصوص لایحه واخواست وطرح دعوی نسبت به سفته وبرات وچکهائی که امکان وصول وجه یااقامه دعوی نسبت به آنها درمناطق جنگی وجود دارد، بود که توسط زواره‌ای مخبر این کمیسیون طی توضیحاتی قرائت شد وچون پیشنهادی نسبت به جزئیات این لایحه نرسیده بود ماده واحده قرائت ورای گرفته شد که بشرح زیر مورد تصویب قرار گرفت:

لایحه راجع به واخواست وطرح دعوی نسبت به سفته وبرات وچکهائی که امکان وصول وجه ویااقامه دعوی نسبت به آنها درمناطق جنگی وجودندارد

ماده واحده- ۱- ازتاریخ تصویب این قانون درمناطق جنگی دارندگان سفته وبرات وضمانت‌نامه‌های بانکی وچکهائی که سررسید آنها از تاریخ ۱۳۵۹/٦/۳۱ به بعد میباشد وامکان وصول وجه یااقامه دعوی نسبت به آنها وجود ندارد میتوانند باایداع وهزینه واخواست به صندوق دادگستری طرح دعوی نمایند ایداع هزینه مزبور به منزله واخواست این اسناد تلقی میگردد.

۲- درمورد چکها اگر شعب بانکها درمناطق جنگی واقع شده باشند، سرپرستیهای منطقه ویاواحدهائی که تکالیف این قبیل شعب را انجام میدهند ویامراکز بانکها میتوانند گواهی عدم پرداخت صادر نمایند.

۳- کلیه دعاوی اعم از کیفری وحقوقی که رسیدگی به آنها در صلاحیت دادگاههای مناطق جنگی است قابل طرح درداد‌گاههای مرکز میباشد وکلیه دادگاههای مرکز دراینگونه موارد مکلف به رسیدگی میباشند.

٤- تعیین مناطق جنگزده با وزارت کشور میباشد.

دوگزارش ازکمیسیون فرهنگ وتحقیقات وتعلیمات عالیه

سپس محمدمهدی مخبر کمیسیون فرهنگ وتحقیقات وتعلیمات عالیه گزارش این کمیسیون درمورد شور اول لایحه راجع به هزینه های مربوط به بررسی پرونده تحصیلی دانشجویان ایرانی درخارج ازکشور را مطرح کرد ودررابطه با آن توضیحات کوتاهی داد. این لایحه نیز پیشنهاد نداشت وپس از رای‌گیری ماده واحده به شرح ذیل بتصویب رسید.

ماده واحده- به وزارت فرهنگ و آموزش عالی اجازه داده می‌شود بابت هزینه‌های مربوط به بررسی پرونده تحصیلی دانشجویان ایرانی درخارج ازکشور وصدور کارنامه ارزی ایشان هرسال دوبار وبرای هربار مبلغ ۲۰۰۰ ریال اراولیاء دانشجویان دریافت و به حساب خزانه داریکل منظور نماید.

گزارش بعدی هم از کمیسیون فرهنگ و تحقیقات و تعلیمات عالیه بود این گزارش در خصوص شور دوم لایحه راجع به لغو تعهد خدمت فارغ التحصیلان و دانشجویانی که از بورس تحصیلی استفاده کرده‌اند و بدلائل مختلف به استخدام در نمی‌آیند بود که توسط مخبر این کمیسیون قرائت شد و توضیحات لازم داده شد که پس از آن پیشنهادات اصلاحی نمایندگان در مورد ماده واحده مطرح شد و پس از سخنان مخالف و موافق پیشنهاد و رایگیری نسبت به هریک از آنها پیشنهاد تصویب شده در ماده واحده منظور گردید و پس از رایگیری نهائی ماده واحده بشرح زیر مورد تصویب واقع شد:

بقیه‌درصفحه ۲

در اجلاس اخیر کمیسیون بهداری مجلس:

موادی از لایحه نظام پزشکی بتصویب رسید

کمیسیون امور اقتصادی و دارائی مجلس شورای اسلامی در جلسه خود لایحه اجازه تاکسیدرمی جانوران برای اشخاص حقیقی و حقوقی در قبال دریافت حق الزحمه، لایحه انحلال سازمان ملی خدمات اجتماعی و لایحه اصلاح بند ج، لایحه قانونی مربوط به کناح‌های نهاوران و سعدآباد، لایحه مربوط به عدم شمول جرائم ارزی ذکر شده در ماده ٤۲ قانون پولی و بانکی کشور و ماده هفت قانون واگذاری معاملات ارزی ایران از ماده ٤۸ قانون مجازات عمومی، لایحه اصلاح تبصره ۳ ماده ۳٦ قانون استخدام کشوری، لایحه الحاق یک تبصره به لایحه قانونی سابقه خدمت محکومان سیاسی مصوب ۵۸/۵/۱۸ شورای انقلاب را تصویب کرد.

در جلسه کمیسیون بهداری موادی از لایحه نظام پزشکی بتصویب رسید.

در جلسه کمیسیون ارشاد اسلامی با حضور آقای محسن قرائتی درباره طرحهای تبلیغاتی و ارشادی در سطح جامعه بحث و تبادل نظر شد و تصمیم گرفته شد جهت پی‌گیری این مساله در تمام زمینه‌ها اقدام شود.

●نماینده مردم ساری:

انقلاب اسلامی ایران کیان قدرتهای بزرگ رابخطر اندخته است.

●نماینده مردم آمل:

یک کارگر حمام یکی ازعاملین فاجعه آمل راکه به حمام رفته بود، دستگیر وبه مقامات تحویل می‌دهد.

●نماینده مردم سبزوار:

وحدت امروز امت مامیرود تاناقوس مرگ ابرقدرتهارابصدا درآورد.

●توده‌های یکپارچه مردم شهرمانه درنیاز، بلکه درعطش وجودیک امام جمعه می‌سوزند.

●رئیس مجلس شورای اسلامی:

**