امام امت در دیدار با آیت الله مهدوی کنی سرپرست کمیته‌های انقلاب اسلامی و جمعی از برادران پاسدار :

دولتها و ملتها با ایران همقدم باشند تا اساس ظلم از سر بشر برچیده شود

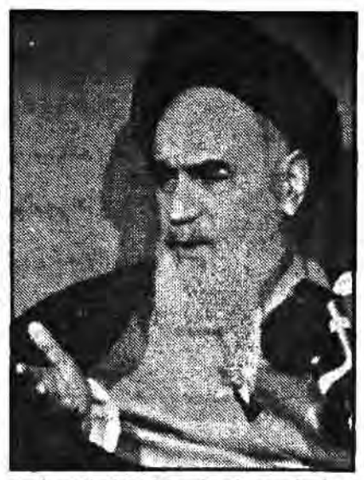

جوانان ما با ایثار و جانفشانی، ایستادگی در مقابل ستم و ستمکاری را به ثبت رساندند

●شما عزیزان (جوانان) اسلام را زنده کردید و شما عزیزان ایران را بیمه کردید.

●شما پیروزید برای اینکه خدا با شماست و اسلام پشتیبان شماست.

●یک نصیحت پدرانه و برادرانه به شما عزیزان می‌کنم و آن اینکه راه خودتان را ادامه دهید و همانطور که شما موجب سرافرازی ایران شدید با اخلاق و اعمال و برخورد خوب با هموطنان خودتان این معنی را سرافرازی را برای خودتان در پیشگاه خدای تبارک و تعالی هم اثبات کنید .

● از خدای تبارک و تعالی میخواهم که این دولتهایی که در کشورهای اسلامی حکومت می کنند آنها را بیدار کند و اینطور ذخائر خودشان را در طبق اخلاص نگذارند برای ابرقدرتها.

درصفحه ۱۲

آیت‌ا.... مهدوی کنی در حضور امام امت:

این افتخار و امتیازی است برای کمیته‌ها که منشاء پیدایش سایر نهادها بودند

●امروز در حضور امام امت از فداکاریهای برادران کمیته‌های انقلاب تقدیر می‌کنم.

درصفحه ۱۲

بدنبال شکستهای پی‌درپی ارتش عراق و گسترش نهضت اسلامی دراین کشور:

صدام اعتراف کرد برای ادامه جنگ ناتوان است

● ۱۸۰ تن از مقامات عالیرتبه عراق دررابطه با جنگ برکنار شدند

● دژخیمان صدام ۱۶۸ تن ازمسمانان عراق را اعدام کردند

درصفحه ۲

● هنگام فراغت رازونیاز باخدا وپرداختن به ادعیه خوانی جزوفرایض رزمندگان اسلام است آنهاکه پارسایان روز وعابدان شبند وارتباط آنها باخداست که توانمندی آنهارا مضاعف می‌کند ونیرومی‌گیرند تامتجاوزین به میهن اسلامی را برآن طرف مرزها برانند تصویر فوق نمونه‌ای است ازهزاران صحنه اینچنین

برای فتح کربلا پیش به سوی جبهه‌ها

پاسخ آیت‌الله طاهری به پیامهای حضرت امام و آیت‌الله العظمی منتظری

درصفحه ٤

جمهوری اسلامی

ارگان حزب جمهوری اسلامی

۱۲ صفحه

سه‌شنبه ۱۱ اسفند ۱۳۶۰

۶ جمادی‌الاول ۱۴۰۲ - شماره ۷۹۹ - سال سوم

تکشماره ۲۰ ریال

از سوی وزیر مسکن و شهرسازی :

چگونگی واگذاری زمین تشریح شد

درصفحه ۹

طی مراسمی با معرفی وزیر کشور :

سرهنگ حجازی رئیس کل شهربانی ایران شد

درصفحه ۱۲

آخرین مهلت ثبت نام زائران خانه خدا اعلام شد

درصفحه ۲

نخست‌وزیر در مراسم دوره سوم فارغ‌التحصیلان مرکز آموزش افسری ژاندارمری:

قدرتهای استکباری باید گور خود را از منطقه گم کنند

درصفحه ۱۰

بمنظور دریافت تائیدیه برای حمله به لبنان:

رژیم صهیونیستی، آمریکا را در جریان طرح حمله به لبنان قرار داد

● واحدهای دریائی صهیونیستی وارد قلمرو دریائی لبنان شدند.

● مقاومت فلسطین اعلام کرد درحمله به رژیم صهیونیستی پیشدستی نخواهد کرد.

● فیلیپ حبیب بمدت دوساعت بطور محرمانه با بگین مذاکره کرد.

درصفحه ۳

در جلسه دیروز ستاد بسیج اقتصادی

تامین گوشت، مشکلات حمل و نقل و تامین لوازم یدکی کامیونها بررسی شد

ستاد بسیج اقتصادی کشور بریاست بهزاد نبوی وزیر مشاور در امور اجرایی و سرپرست این ستاد تشکیل جلسه داد در این جلسه که با شرکت معاونین وزارتخانه‌های ذیربط ومدیرعامل سازمان گوشت کشور تشکیل شد پس از تلاوت آیاتی از کلام‌الله مجید آخرین اخبار و تحولات اقتصادی کشور مورد بحث قرار گرفت و گزارش کمیته‌های فرعی به جلسه ارائه شد سپس مشکلات حمل و نقل و تامین قطعات یدکی برای کامیونها و همچنین تامین کامیون لازم جهت حمل برنج به روستاها مورد بررسی قرار گرفته و تصمیمات لازم اتخاذ شد سپس مدیرعامل سازمان گوشت کشور گزارشی از میزان ذخیره گوشت موجود کشور و میزان توزیع روزانه آن در تهران و شهرستانها به جلسه ارائه نمود و پس از بحث و بررسی در این مورد میزان توزیع گوشت در سراسر کشور به تصویب رسید.

در این جلسه همچنین طرح خرید و عرضه دام داخلی مورد بحث و بررسی قرار گرفت در پایان گزارشی در مورد قیمت و میزان تولید روغن نباتی مطرح و مورد بررسی قرار گرفت.

در مسجد دانشگاه تهران برگزار میشود:

مراسم گرامیداشت هفتم ۳ تن از اعضای جهاد دانشگاهی

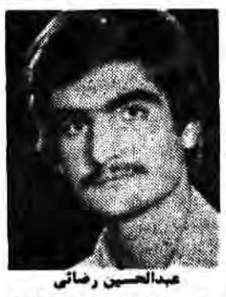

عبدالحسین رضائی

حسینعلی شایسته‌مهر

محمدعلی نمازاده

در رابطه با شهادت سه تن از امدادگران جهاد دانشگاهی دانشگاه تهران و گرامیداشت مراسم هفتم این شهید جهادگر اطلاعیه زیر از سوی جهاد دانشگاهی دانشگاه تهران انتشار یافت.

بسمه تعالی

ان الله اشتری من المومنین انفسهم و اموالهم بان لهم الجنه

بار دیگر دست جنایتکار امپریالیسم جهانی و دشمنان اسلام از آستین منافقین از خدا بیخبر بیرون آمد و سه تن از بهترین برادران امدادگر جهاد دانشگاهی و سربازان راستین اسلام و امام را در تروری کور و ناجوانمردانه به شهادت رسانید.

شهادت برادران عبدالحسین رضائی، حسینعلی شایسته مهر، محمد علی نمازاده را که در روز ۶۰/۱۲/٤ در کنار هم به لقاءالله پیوستند به امام و امت اسلام و خانواده‌های گرامیشان تبریک و تسلیت عرض نموده و علو درجاتشان را از خداوند متعال خوستاریم.

مراسم گرامیداشت هفتم این عزیزان امروز سه‌شنبه ۶۰/۱۲/۱۱ ساعت ۲ بعد از ظهر در مسجد دانشگاه تهران برگزار میگردد، شرکت در این مراسم ما را در ادامه راهشان هم پیمان خواهد ساخت.

جهاد دانشگاهی دانشگاه تهران

طی اطلاعیه مشترک شهربانی و وزارت نفت:

شرایط ونحوه تحویل کوپن بنزین به وانت‌بارها اعلام شد

درصفحه ۱۲

۹٦۵ خانواده جنگ زده در شهرهای زنجان، قزوین، تاکستان و خرمدره اسکان یافتند.

بگزارش واحد مرکزی خبر سرپرست بنیاد امور جنگ زدگان استان زنجان اعلام کرد که تاکنون حدود ۹٦۵ خانوار جنگ زده در شهرهای زنجان، قزوین، تاکستان و خرمدره اسکان یافته و تحت پوشش این بنیاد قرار گرفته‌اند. براساس همین گزارش مبلغ ۸۸۱۹٤۲۲٦ ریال از سوی دولت برای تامین مایحتاج عمومی این عده که جمعا ٤۸٦۵ نفر هستند تامین اعتبار شده که باضافه کمکهای مردمی صرف رفاه آنان میشود. این گزارش همچنین حاکیست که تاکنون یکصد نفر از آنان جذب بازار کار شده‌اند و با طرحی که در دست اجراست افراد بیشتری جذب بازار کار خواهند شد.

گردباد

بسم الله الرحمن الرحیم

در سرمقاله دیروز ضمن پرداختن به ماجرای کورتروریسم، بخشی از اهدافی را که امپریالیسم در چنین حرکاتی جستجو می‌کند، بر شمردیم و اینک، دیگر منافع آمریکا را در دست زدن به این قبیل اعمال وحشیانه، ذکر می‌کنیم.

حرکت‌های موفقیت آمیز جمهوری اسلامی و پیروزی‌های انقلاب اسلامی در ابعاد سیاسی، نظامی، تبلیغاتی و نیز پیروزی‌های داخلی انقلاب، رفته رفته نهضت‌ها و دولت‌هائی را که تاکنون نسبت به انقلاب اسلامی بیطرف بوده‌اند، متوجه خود نموده است. همچنین مردم دنیا که از ظهور اسلام و انقلاب اسلامی تحت تاثیر واقع شده‌اند، با پیروزی های شگفت آور مردم، مجذوب انقلاب می‌شوند. آمریکا برای خنثی ساختن اثرات پیروزیها و متوقف ساختن گسترش فرهنگی انقلاب، بادامن زدن به اقدامات تروریستی بیهدف سعی در آشفته جلوه دادن چهره انقلاب اسلامی می‌نماید.

این مساله بوسیله دستگاههای تبلیغاتی امپریالیستی دامن زده می‌شود و اینچنین کشتار مردم بیگناه متمسک فریب افکار جهانی و گرداندن نظرات از انقلاب است. بوضوح میتوان دید آمریکا در رسیدن به هیچیک از سه هدفی که بر شمردیم موفق نبوده است. گسترش روز افزون جاذبه‌های انقلاب اسلامی و اعتلاء نام اسلام در میان مسلمانان و نیز سیاست خارجی فعالی که توانسته تا حدود زیادی مواضع جمهوری اسلامی را برای اکثر دولت‌ها تشریح نماید، مانع از آن گردیده که چنین اقداماتی آمریکا را از بن بستی که در آن گرفتار است، بیرون آورد و همه این تحلیل‌ها و حسابگری ها جز بررسوائی آمریکا نیفزوده است.

امپریالیسم گمان می‌کند با دنبال کردن چنین حرکات کور تروریستی ، کاسه صبر مردم و دولتمردان را در مقابله با طرفداران گروهکهائی که بطور مستقیم یا غیر مستقیم به خارج وابسته‌اند، لبریز خواهد شد نتیجتا حرکات تندی بر علیه این افراد بوجود خواهد آمد علت این تصور آنست که آنها تنها چارمقابله با چنین حرکاتی را اعمال دیکتاتوری و برقراری یک خفقان شدید پلیسی میدانند و اینچنین پیش بینی می‌کنند که آینده این حرکت ها موقعیت تبلیغاتی خوبی برای آنها فراهم خواهد آورد تا افراد بی‌تفاوت را به خود جلب نمایند ولی همچنانکه پیش از این نیز گفته‌ایم در جمهوری اسلامی شناسائی و تحت فشار قرار دادن شبکه‌های ضد انقلاب محتاج اعمال دیکتاتوری نیست و مردم خود ریشه‌های ضد انقلاب وابسته را خواهند خشکاند.

مجموع این برداشتها و تحلیل‌ها آمریکا را واداشته تا پای در گل و چشم بسته، و بناچار مقابله با جمهوری اسلامی را در این شکل دنبال نماید شکستی که آمریکا با پیروزی انقلاب خورد و شکست‌های مکرری که پس از آن دامنگیر او گردید و سرمایه گذاری‌های سالهای دراز را برباد داد، چنین عکس العمل‌هائی را از جانب این غول زخم خورده طبیعی جلوه می‌دهد.

تعارض آشکار فریادهای «... اکبر» ی که بر بلندای ایمان امت مسلمان سرداده شد، با موجودیت جهانخواران، رویارونی همیشه انقلاب اسلامی با آمریکا را طلب می‌کند و اینچنین باید اطمینان داشت که اگر روزگاری تسلیم حمایت امپریالیسم از ایران دور گردد، انروز یا ایران از اسلام دور است و یا آمریکایی دیگر باقی نیست. حضور تفاله های رژیم شاه که با میراث سنگین او

بقیه‌درصفحه ٤

بسمه تعالی

مراسم شب هفت مرحوم دکتر عباس چمران سه‌شنبه امروز ساعت ۳ الی ٤ بعداز ظهر در مسجد ارک برگزار میگردد.

ازطرف خانواده چمران

ضمناً برادر حجتالاسلام کروبی نیز در این مراسم سخنرانی میفرمایند

بسمه تعالی

اطلاعیه مرکز تهیه و توزیع منسوجات

شرح در صفحه ۱۱

بسمه تعالی

* آگهی حراج *

«فرش»

بنیاد مستضعفان

واحد فروش هر هفته روزهای پنجشنبه از ساعت ۲ تا ۵ بعد ازظهر فرشهای خود را به معرض حراج میگذارد شرکت کنندگان در حراج بایستی مبلغ ۲۰۰ هزار ریال نقدا ودیعه بپردازند.

آدرس درب غربی نمایشگاههای بین‌المللی جنب لونا پارک

نظام پزشکی ایران

اطلاعیه نظام پزشکی مرکز

شرح درصفحه ۲

بسمه تعالی

هشدار به شهروندان مسلمان و متعهد تهران

نظر باینکه پرداخت عوارض وظیفه شرعی و قانونی هر شهروند میباشد بدینوسیله از کلیه صاحبان املاک اراضی اماکن تجاری و دارندگان اتومبیل درخواست میشود با مراجعه بادارات درآمد مناطق ۲۰ گانه و اداره مرکزی نسبت بپرداخت عوارض متعلقه خود اقدام نمایند در غیرایصورت برابر ضوابط قانونی نسبت به قطع برق واحدملکی اقدام خواهد شد.

نشانی اداره درآمد مناطق بیستگانه شهرداری تهران در صفحه(۳)

شهردار تهران

تشییع پیکر پاک یک شهید در سرخس

سرخس : خبرنگار جمهوری اسلامی- بعدازظهر دیروز پیکر پاک سرباز شهید یوسف علی محمدی‌که‌به دست مزدوران بعثی در جبهه مارد به شهادت رسیده بود از محل سپاه پاسداران سرخس با شرکت اقشار و گروههای مختلف مردم و دانش آموزان تشییع شد.

سخنرانی

● آقای هاشمی سرابی- امشب از ساعت ٦/۳۰- حسینیه توحید- هفت چنار، خیابان سیمبوری، (خیابان مهمار) شهید علی عطیمی، حسب انجمن اسلامی ۱۷ شهریور حسینیه توحید.

● آقای فاضل کاشانی- امشب بعدازنماز عشاء- مسجد شهابی- خیابان ۱۷ شهریور، انتهای باغ شریعتی.

تا انقلاب مهدی (عج) نهضت ادامه دارد...

صدام اعتراف کرد برای ادامه جنگ ناتوان است

بدنبال شکستهای پی‌درپی ارتش عراق و گسترش نهضت اسلامی در این کشور صدام اعتراف کرد برای ادامه جنگ ناتوان است.

براساس گزارشات رسیده صدام که از شکستهای خود بوحشت افتاده دست به اعمال جنون آمیزی زده است ازجمله اینکه برای سرکوبی نهضت اسلامی ۱۶۸ تن از مسلمانان این کشور را پس از دستگیری به جوخه اعدام سپرده و در رابطه با جنگ هم اخیراً ۱۸۰ تن از مقامات عالیرتبه رژیم بعداد از کار برکنار شده‌اند که در میان آنها وزیر برنامه‌ریزی عراق دیده می‌شود.

از سوی دیگر ناظران سیاسی معتقدند که رفت و آمدهای اولاف پالمه و تشکیل یک کمیته میانجیگری خود دلیل روشن بر ضعف و زبونی ارتش صدام در مقابله با رزمندگان اسلام است.

در همین رابطه خبرگزاری رسمی عراق دوشب پیش اعلام کرد که صدام حسین در یک اردوگاه آموزش نظامی گفته است عراق نمی‌خواهد که جنگ با ایران خیلی طولانی‌تر از این بشود.

این اعتراف بهمراه اعلام ضمنی عقب نشینی بی قید و شرط مزدوران بعثی از خاک جمهوری اسلامی ایران حجت دیگری بر عدم توانائی عراق در ادامه جنگ است و لذا رژیم بعث عراق هم برای توان بخشیدن به قوایش اعلام استخدام مردوز خارجی نموده و حتی کارمندان و نوجوانان و دانشجویان را به زور و تهدید عازم جبهه‌ها می‌کند.

ازطرفی سخنان صدام در اردوگاه آموزشی همزمان با احیاء تلاشهای سازمان ملل متحد و سازمان کنفرانس اسلامی برای پایان دادن به جنگ ایران و عراق که هجدهمین ماه خود را می‌گذراند ایراد شده است.

همچنین خبرگزاری سعودی گزارش داد یک کمیته نه عضوی میانجیگری سازمان کنفرانس اسلامی بمنظور طرح پیشنهادهای تازه صلح روز جمعه در جده تشکیل جلسه میدهد.

اوضاع جبهه‌های آبادان و خرمشهر

آبادان- خبرنگار جمهوری اسلامی-رزمندگان پرتوان اسلام متشکل از سپاه و ارتش و کمیته انقلاب اسلامی در جبهه‌های خرمشهر و آبادان زیر ریزش باران همچنان به نبرد با مزدوران صدامی ادامه میدهند پاره‌ای از این عملیات بشرح زیر میباشد انهدام ۶ سنگر تیربار-۱ سنگر کالیبر ۷۵- دوپست دیدبانی- ۴ ساختمان محل تجمع- ۱ خودرو- ۲ سنگر آرپی‌جی- ۲ سنگر خمپاره‌انداز -یک مرکز تدارکات دشمن.

برپایه این گزارش رفتوآمد چندین منطقه در دست مزدوران با آتش رزمندگان اسلام متوقف شد- دشمن نیز شهر مظلوم آبادان را زیر آتش خمپاره‌ها و توپخانه دوربرد قرار داده که خساراتی به مناطق مسکونی وارد گردید.

اعدام انقلابی یک فرمانده عراقی

سنندج- منابع بسیار موثق از داخل خاک عراق گزارش دادند هفته گذشته چند سرباز مسلمان عراقی طرفدار انقلاب اسلامی یکی از فرماندهان خود را در پادگان علی‌آباد بقتل رساندند. این منبع افزود موج نارضایتی در ارتش عراق افزایش چشمگیری داشته و به اعتراضات مقامات بلندپایه ارتش صدام تاکنون بارها در ارتش عراق مخالفان صدام و حامیان انقلاب اسلامی دست به عملیاتی موفقیت‌آمیز برعلیه بعثیون زده‌اند.

حضور فرمانده نیروی زمینی در مراسم صبحگاهی پادگان توپخانه اصفهان

اصفهان- سرهنگ صیاد شیرازی فرمانده نیروی زمینی جمهوری اسلامی ایران پریشب وارد اصفهان شد ومورد استقبال فرماندهان ومسئولین سپاسی ایدئولوژیک یگانهای نظامی این استان قرار گرفت وی با مداد دیروز در مراسم صبحگاهی پادگان گروه ٤٤ توپخانه اصفهان که پرسنل مرکز آموزش توپخانه گروههای ٤٤ و ٥٥ توپخانه پرسنل آمادگاه عمومی اصفهان نیز در آن شرکت داشتند حضور یافت در این مراسم که ابتدا آیاتی از کلام الله مجید تلاوت شد سرهنگ صیاد شیرازی طی سخنانی حرکت جنون آمیز و وحشیانه صدام در تنگه چزابه را بشدت محکوم کرد و افزود رزمندگان اسلام در این حرکت مذبوحانه چنان درس عبرتی به این مزدوران بعثی دادند که خود صدام امریکائی در سخنان خود اعتراف کرده است و انشاءالله سهمین زودیهای رود با تلاش وفعالیت هرچه بیشتر ارتش ونیروی سپاه ومردمی جان صربه‌ای به دشمن زبون خواهیم زد که تمام مفسدین و حزبومعهای فساد قرار را برقرار ترجیح دهند.

گزارش خبرگزاری فرانسه از تنگه چزابه دو نیروی ایرانی که سوراخ، سوراخ شده بودند فریاد میزدند مرگ بر آمریکا، اسلام، اسلام

اهواز: واحد مرکزی خبر بنقل ازخبرگزاری فرانسه از اهواز گزارش داد یک افسر ایرانی در پی فرو افتادن گلوله‌ای در چند ده متریش در جبهه چزابه گفت این چیزی نیست در اینجا عراقیها در یک کیلومتری ایرانیها قرار دارند و نبردها سهمگین هستند.

در هشت تا نه کیلومتری شمال غربی شهر بستان که ایرانیها اعلام کردند کنترل کامل آنرا دردست دارند جبهه چزابه در کنار بلندیهای کم ارتفاع و به ویژه یک زمین هموار که براثر افتادن گلوله‌ها خمپاره‌ای پیدا کرده قرار دارد.

به گفته یک افسر مسئول یک پست رادیوئی که در جان‌پناهها فرو رفته فرکانس شلیک عراقیها بسیار گوبه‌گون است وی گفت دشمن هر سه یا چهار روز کامیونهائی از مهمات دریافت میکند و درحالیکه برخی روزها حتی گلوله‌ای شلیک نمیکند دیگر روز با شلیکهای فراوان اقدام مینماید امروز بیست و هفتم فروریه آنها به وفور تیراندازی میکنند.

با صدای یک سوت مشخص تمامی افراد خم میشوند واین بار یک گلوله در نزدیکی و در فاصله حدود پانزده متری برزمین می‌افتد و یکنفربر زرهی ایران مورد اصابت قرار میگیرد. چهار سرنشین این خودرو هرطوری که میتوانند خود را خارج میسازند. یک نفر از آنها که هنوز سرپا است پیش از رسیدن به پست رادیوئی برزمین در میغلطد و سربازان با تعجیل برای حمل وی اقدام میکنند. دومی که کاملاً سوخته و قطعه قطعه شده به گوشه‌ای آورده شده و بیدرنگ در آمبولانس جا میگیرد ولی او تقریباً فوت کرده است

دو نفر دیگر که غرقه بخون و سوراخ سوراخ شده‌اند بهنگام نزدیک شدن به ما (مرگ بر امریکا) اسلام، اسلام سر میدهند.

یکی از مجروحین فردای حادثه توسط هواپیما از جبهه خارج میگردد. با وجود نبردهای شدید چزابه سربازان ایران از روحیه بالائی برخوردارند. مرگ خود و دوستانشان بنظر نمیرسد هراسی در آنها ایجاد کند.

از چهار سرباز مجروح در آمبولانس با الله‌اکبر و شعارهای اسلامی و جمهوری اسلامی و امام خمینی استقبال میشود.

کمی بالاتر از این محل در طول راه بین چزابه و بستان تعدادی لاشه‌های تانک بچشم میخورد که عمدتاً عراقی هستند.

در بین این خط جبهه و اهواز هواپیماهای عراقی گاهگاهی نفوذ کرده و اطراف سوسنگرد، بستان اهواز وحتی زمینهای هموار را بمباران می‌نمایند.

بنظر میرسد اهواز در بامداد دومین بهار جنگ، زندگی عادی خود را می‌گذراند.

کوی و برزنش پرجنب و جوش رفت و آمدش بسیار و دکانهایش پر از جنس و بر پیادهروهایش بساط پهن گردیده است.

تنها سنگرهای مخروبه ابتدای جنگ، سربازان در کوچه‌ها، و چند شلیک ضدهوائی و رفت و آمدهای هواپیماهای هرکولس سی- صدو سی بین شهر و تهران بیاد میآورند که جنگ هنوز به اتمام نرسیده است.

برای سرکوبی نهضت اسلامی:

دژخیمان صدام ۱۶۸ تن از مسلمانان عراق را اعدام کردند

تهران- رژیم وابسته بغداد علاوه بر درماندگی در مقابله با رزمندگان اسلام در جبهه‌های جنگ تحمیلی با گسترش روز افزون نهضت اسلامی در عراق مواجه است. رژیم خودکامه صدام در اقدامات وحشیانه خود برای سرکوبی این نهضت اخیراً بیش از ۱۶۸ نفر از مسلمانان متعهد عراق را اعدام کرده‌است. حزب الدعوه اسلامی در این مورد طی اطلاعیه‌ای خاطر نشان ساخته است رژیم مزدور بعث عراق در برابر جهاد بی وقفه امت مسلمان عراق و ترس از گسترش نهضت اسلامی در این کشور اخیراً اقدام به اعدام ۱۴۸ مجاهد از فرزندان مسلمان شهر کرکوک نموده و صدها تن از شهروندان این شهر را دستگیر کرده وزیر شکنجه‌های وحشیانه قرار داده است. بموجب همین گزارش در این مدت همچنین هجده تن از مسلمانان شهر کوفه توسط بعثیون عراقی اعدام گشته‌اند حزب الدعوه اسلامی به این مناسبت طی پیامهای جداگانه‌ای برای امام خمینی و مراجع و آیات عظام و نیز مسئولین جمهوری اسلامی ایران شهادت مظلومانه این کفر ستیزان را تبریک و تسلیت گفته است.

نتایج عملیات جبهه‌های غرب

باختران- خبرنگار جمهوری اسلامی- در ٤٨ ساعت گذشته تبادل آتش درجبهه‌های غرب کشور ادامه داشته وتعدادی ازافراد گشتی دشمن که قصد نفوذ بمواضع نیروهای خودی راداشتند دراثر اجرای آتش رزمندگان اسلام سرکوب مجبور به فرار شده وتعدادی ازنفرات دشمن کشته وزخمی گردیدند که ازآمار وتلفات متجاوزین اطلاعی دردست نیست.

درجبهه میریوان بااجرای آتش توپخانه نیروهای ما تعدادی ازنفرات دشمن درمنطقه توتمال عراق به هلاکت رسیدند وازحرکات نیروهای بعثی درمنطقه مذکور جلوگیری به عمل آمد.

درتاریخ ٦٠/١٢/٧ یک فروند هلی‌کوپتر دشمن که قصد تجاوز به منطقه خودش را داشت باآتش پدافند رزمندگان مامجبور به فرار گردید.

توسط پشتیبانان ارتش جمهوری اسلامی ایران درعملیات برون‌مرزی تلفات زیردشمن وارد آمد.

درتاریخ ٦٠/١١/١٧ باسلاحهای سبک وآرپی‌جی‌هفت مواضع دشمن درمنطقه قره‌گوز حمله کردند که ضمن وارد آوردن خساراتی ۸نفر از مزدوران بعثی را کشته ویک نفر را مجروح نمودند.

همچنین به‌یک پاسگاه نیروهای بعثی واقع در منطقه بندحوان حمله وتلفات وخسارات فراوانی بدشمن وارد آوردند.

اطلاعیه شماره ۸۰۵ ستاد مشترک ارتش جمهوری اسلامی ایران

بسمه تعالی

نتیجه رزم، رزم‌آوران نیروهای مسلح جمهوری اسلامی ایران در جبهه‌های حق علیه باطل باگاهی هموطنان عزیز و حق‌شناس میرسد.

روز گذشته در جبهه‌های سرپل‌ذهاب گیلانغرب سومار و صالح‌آباد و دیگر جبهه‌های مناطق عرب کشور تبادل آتش توپخانه و سلاحهای سنگین همچنان ادامه داشت و رزمندگان پرتوان ما با زیر آتش داشتن مواضع دشمن پنج کامیون و تعداد قابل ملاحظه‌ای از مواضع اجتماعی و انفرادی و یا پستهای دیده‌بانی صدامیان را باتش کشیده و نابود کردند و موفق شدند به دو دستگاه تانک و یک خودرو آنان نیز آسیب برسانند کشته‌ها و مجروحین دشمن در این جبهه‌ها نسبتاً سنگین بوده است.

در جبهه میریوان نیز آتش توپخانه نیروی زمینی مواضع و پکانهای دشمن را در داخل خاک عراق متناوباً هدف خود قرار دادند که در نتیجه تعدادی سنگر اجتماعی و انفرادی آنان را منهدم کرده و تعدادی از نفرات دشمن را بهلاکت رسانیده و مجروح کردند.

سلحشوران ژاندارمری در جبهه کانی‌سخت با اجرای آتش سلاحهای سنگین بر روی مواضع صدامیان چندین سنگر جنگ‌افزار آنان را منهدم کردند.

روز گذشته در جبهه‌های جنوب اکثراً تبادل آتش سلاحهای سنگین بطور پراکنده ادامه داشت که رزمندگان پرتوان ما در هر یک از جبهه‌ها با اجرای آتش متقابل بر روی مواضع دشمن از حرکات و فعالیتهای آنان جلوگیری کرده و با خاموش کردن آتش دشمن این ضایعات و تلفات را نیروهای ارتش متجاوز عراق وارد آوردند.

در جبهه غرب درفول در یک عملیات غافلگیرانه دو پست دیده‌بانی و چند سنگر جنگ‌افزار و تعدادی از نیروهای دشمن را نابود کردند.

در جبهه‌های آبادان وخرمشهر بیش از ۱۳ سنگر اجتماعی و پست دیده‌بانی یک تانک یک کامیون و یک تفنگ ۱۰۶ میلیمتری نیروهای صدامی را منهدم کردند و حدود ۳۵ نفر از قوای آنان را بهلاکت رسانیده و یا مجروح ساختند.

در نبرد روز هشتم اسفند ماه جاری ۱۲ تن از رزمندگان نیروی زمینی ارتش جمهوری اسلامی ایران و ۵ تن از سلحشوران ژاندارمری بشهادت رسیدند.

روانشان شاد.

ستاد مشترک ارتش جمهوری اسلامی ایران

جلوگیری از حرکت یک ستون موتوری دشمن

اهواز- بیمعشب پریشب نیروهای اسلام با اجرای آتش سنگین بر روی یک ستون موتوری دشمن که در محور جاده اهواز- خرمشهر در حرکت بود ضمن واردکردن تلفات و خسارات سنگین از حرکت این ستون موتوری متجاوزین بعثی جلوگیری بعمل آوردند. این گزارش حاکیست تبادل آتش توپخانه طی پریشب و دیروز در جبهه آبنیمور بطور پراکنده ادامه داشت و با آتش رزمندگان اسلام یک قبضه خمپاره‌انداز- دو سنگر اجتماعی- دو سنگر دیده‌بانی و یک سنگر انفرادی دشمن در محورهای شرقی و عربی جاده اهواز - خرمشهر منهدم وحداقل ۱۶ تن از قوای متجاوزین بعثی کشته و زخمی شدند. این گزارش حاکیست تبادل آتش در تنگه‌چزابه در دو سوی رودخانه نیسان جنوب غربی شوش و غرب دزفول بطور پراکنده و با برتری آتش نیروهای اسلام ادامه داشت.

اوضاع نبرد در جبهه‌های ایلام

ایلام- بااجرای آتش شدید رزمندگان اسلام برروی مواضع صدامی در منطقه عین خوش و دشت عباس طی ٤٨ ساعت گذشته بیش از ۱۵ تن از متجاوزان بعثی کشته و زخمی شدند. در همین مدت با اجرای آتش نیروهای اسلام ضمن انهدام ۲ سنگر تیر بار و ۵ سنگر گروهی و انفرادی و یک پست دیده‌بانی از فعالیت و تردد نیروهای دشمن در این منطقه جلوگیری بعمل آمد.

برکناری ۱۸۰تن از مقامات عالیرتبه عراق درارابطه با جنگ

لندن - بگزارش واحد مرکزی خبر از لندن ۱۸۰تن از مقامات عالیرتبه عراقی عضو حزب بعث بعلت مخالفت با ادامه جنگ علیه ایران از کار برکنار شده‌اند.

محله میدل استرن کورنتس می‌نویسد در پی افزایش صدمات و تلفات عراق در جنگ علیه ایران مخالفت با ادامه جنگ حتی در میان اعضای عالیرتبه حزب بعث نیز بالا گرفته است بطوریکه ۱۸۰نفر از مقامات عالیرتبه عراق که عضویت حزب بعث را نیز دارند نظیر طه ابراهیم ال عبداله وزیر برنامه ریزی عراق بعلت امتناع از رفتن به جبهه از کار برکنار شده‌اند.

به نوشته این مجله تمام جوانان عراقی از چهارده سال به بالا باید ضمن عضویت در ارتش خلقی عراق داوطلب اعزام به جبهه‌های جنگ شوند مجله میدل استرن کورنتز ازقول منابع موثق می‌افزاید عراق ضمن احضار دانشجویانی که در خارج از کشور به تحصیل اشتغال دارند به دانشجویان عضو حزب بعث در خارج دستور داده است که از اول ماه مارس در گروههای مختلف برای اعزام به جبهه به عراق مراجعت کنند خاطرنشان می‌سازد که دانشجویان عراقی که در انگلیس تحصیل می‌کنند از جمله آنها که عضو حزب بعث عراق می‌باشند به این مجله اظهار داشته‌اند که سعی اکثر آنها بر اینست که از بازگشت به کشورشان خودداری کنند.

بسمه تعالی

اطلاعیه نظام پزشکی مرکز

نکاتی چند از ضوابط و مقررات انتظامی نظام پزشکی را که عدول یا تخطی از آن تخلف محسوب میشود، به استحضار همکاران ارجمند میرساند تا مورد توجه وعنایت قراردهند:

۱- همکاران میتوانند فقط در صورتیکه به مسافرت میروند یا مطب خود را تعطیل می‌کنند و یا از مسافرت باز می‌گردند و یا در مورد افتتاح مطب، حداکثر دو دفعه در روزنامه‌ها آگهی نمایند و در آگهی‌ها فقط میتوانند نام و نام خانوادگی و نوع تخصص و نشانی و شماره تلفن مطب را ذکر نمایند.

۲- نصب و انتشار هر نوع آگهی مربوط به حرف پزشکی در اماکن و معابر و نیز درج آگهی در روزنامه‌ها و مجلات بیش از دو دفعه و خارج از حدودیکه ذکر شده است بهیچ وجه مجاز نیست.

۳- همکارانیکه بخواهند بیش از یک مطب داشته باشند باید کتباً مراتب را با ذکرنشانی مطب اول و دوم و ساعات کار هر دو مطب به نظام پزشکی اعلام کنند تا اجازه رسمی صادرشود. داشتن مطب در دو شهرستان ممنوع است و نیز کسانیکه در مؤسسات دولتی و خصوصی کار موظف دارند نمیتوانند بیش از یک مطب داشته باشند.

٤- آگهی و درج اسامی همکاران در روزنامه‌ها و مجلات و دفاتر راهنمای پزشکی و سالنامه‌ها و نظایر آن ممنوع است و تبلیغ غیرمجاز تلقی میشود.

۵- درج سمتهای آموزشی یا علمی فعلی پزشکان از قبیل عناوین رسمی دانشگاهی و یا عناوین علمی مشابه فقط در صورتیکه به تایید نظام پزشکی برسد، در تابلو و سرنسخه مجاز است.

٦- ذکر محل اخذ تخصص از کشورهای خارج در تابلو و سرنسخه‌ها در صورتی مجاز است که مدارک تخصصی مربوط از طرف وزارت فرهنگ و آموزش عالی ارزشیابی و تایید شده باشدو رشته تخصصی همان است که در ارزشنامه مذکورقیدشده است.

۷- هر پزشک عمومی میتواند حداکثر دو رشته مشابه را برای طبابت انتخاب کند و یا اینکه عنوان «پزشک عمومی» را برای خود برگزیند.

۸- همکاران در تابلو یا سرنسخه و یا در آگهی‌های مجاز نمی‌توانند خود را معالج بیماری خاصی از جمله ترک اعتیاد معرفی کنند.

۹- ذکر عنوان کلینیک یا پلی‌کلینیک برای مطبها و قید این عناوین در تابلو و سرنسخه مطبها ممنوع است.

۱۰- همکاران میتوانند فقط دو تابلو برای مطب خود داشته باشند که اندازه آنها از ۵۰×۷۰ سانتی‌متر تجاوز نکند.

۱۱- آگهی مؤسسات پزشکی در روزنامه‌ها تابع ضوابطی است که در مورد پزشکان اعمال میشود. نام مؤسسه پزشکی و تشکیلات آن که در تابلو و سرنسخه ذکرمیشود باید بر طبق مفاد پروانه صادره از وزارت بهداری باشد.

۱۲- همکارانیکه بمسافرت میروند یا بعلت بیماری نمیتوانند در مطب حضور یابند ممکن است حداکثر تا شش ماهپزشک واجد شرایطی را بجای خودانتخاب کنند. پزشک جانشین میتواند از سرنسخه پزشک اول استفاده کند ولی بهرحال مسئولیت کامل اموردرمانی بعهده پزشک جانشین است و باید نسخه‌ها را بنام خود بنحوی که کاملاً خوانا و مشخص باشد امضاء و مهرکند. پزشک جانشین در هیچ مورد نمی‌تواند بیش از ٦ ماه از تابلو و سرنسخه پزشک دیگر استفاده کند. همکاران باید جانشین خود و موافقت او را کتباً بنظام پزشکی اعلام نمایند. هیچ یک از همکاران نمی‌توانند از تابلو و سرنسخه پزشکان در گذشته یا همکارانیکه مطب آنان از محلی به محل دیگر منتقل میشود استفاده کنند.

۱۳- براساس اطلاعیه مورخ ٦٠/١/٢۵ نظام پزشکی مرکز، همکاران باید در مورد حق ویزیت، ضوابط مقرر را رعایت نمایندو بهیچ وجه از حداکثری که اعلام شده است تجاوز نکنند و بهرحال بر میزان حق ویزیت که در تاریخ صدور اطلاعیه دریافت میداشته‌اند و کمتر از حداکثر مقرر بوده است، بهیچ وجه نباید افزوده شود.

١٤- همکاران بر طبق مقررات باید همه سال درنظام پزشکی تجدیدلبت نام نمایند و تغییرات نشانی خود را به نظام پزشکی مرکز اطلاع دهند. بنابراین همکارانی که به معاذیر مختلف تجدید ثبت نام نکرده و یا تغییر نشانی خود را اطلاع نداده‌اند، برای آنکه بشریات نظام پزشکی رابتوان برای آنان ارسال داشت، در اسرع وقت باید در انجام وظیفه قانونی خود در مورد تجدید ثبت نام اقدام و تغییرنشانی خود را به نظام پزشکی مرکز کتباً اعلام نمایند.

•••

این اطلاعیه بمنظور یادآوری مجدد مقررات است تا عذر عدم اطلاع عنوان نشود.

سازمان نظام پزشکی مرکز

آگهی

اکتشاف واستخراج شرکت ملی نفت ایران در نظر دارد کرایه سه دستگاه تانکر آب(دو دستگاه بیست هزار لیتری و یکدستگاه پانزده هزار لیتری) برای آبرسانی عملیات حفاری چاه شماره ٤ «آغار» واقع در ۳۵ کیلومتری فیروزآباد فارس را از طریق مناقصه برای مدت یکسال به پیمانکار واگذار نماید.

از کلیه پیمانکاران صلاحیت داردعوت میشود برای دریافت اوراق مناقصه از تاریخ ٦٠/١٢/١١ به ساختمان مرکزی هفتم شرکت نفت واقع در تقاطع خیابان استاد نجات الهی با خیابان مهندس موسی کلانتری اطاق ۸۱۹ مراجعه نموده و پس از دریافت و مطالعه اوراق مناقصه پیشنهاد خود را حداکثر تا ساعت ۱۱/۲ بعدازظهر وقت اداری روز ١٣٦٠/١٢/١٨ در پاکت دربسته اعاده و رسید دریافت فرمایند.

۲۳۰۷٦/م-الف

اخبار روز

دیدار با امام

حجت الاسلام سید محمد مهدی دستغیب نویسنده آیت‌الله احمد بن موسی شاهچراغ(ع) و میرسید محمد(ع) صبح دیروز با امام خمینی رهبر انقلاب و سرپرستگار جمهوری اسلامی ایران دیدار و گفتگو کرد.

پیام نخست وزیر بمناسبت شهادت فرزند آیت‌الله طاهری

به مناسبت شهادت فرزند حضرت آیت‌ا... سیدجلال‌الدین طاهری در جبهه‌های نبرد حق علیه باطل تلگرام تسلیتی از سوی میرحسین موسوی نخست وزیر برای ایشان ارسال شد. متن پیام به این شرح است:

بسمه تعالی

حضرت آیت‌ا... سیدجلال‌الدین طاهری دامت توفیقاته. شهادت جانگداز فرزند جنابعالی که برای خدا قیام کرد و با نام خدا بسیج شد و در راه خدا شهید گردید نمونه‌ای از اراده میلیونها نوجوان پرومند این کشور برای برپائی حکومت ا... بر روی زمین است اما بدون تردید این شهادتها طلیعه خیزش مسلمین را نزدیکتر وحرکت خروشان مستضعفین را شتاب بیشتری خواهد بخشید. خون پاک سلاله معصومین علیه‌السلام بر تارک جبهه‌های نبرد خود یکی از دلایل بارز حقانیت این امت بپاخاسته و آزاده وحق‌طلب می‌باشد. یادشان جاوید و راهشان مستدام باد.

اینجانب شهادت و فقدان فرزند جنابعالی و دیگر شهیدان بخون خفته را به شما و بعلت سرگر ایران تبریک و تسلیت میگویم. از خداوند متعال پیروزی اسلام و مسلمین و شکست کفار و منافقین را مسئلت می‌نمایم.

میرحسین موسوی نخست وزیر جمهوری اسلامی ایران

پیشنهاد ایران برای بازدید خانواده اسرا رسما به مقامات بغداد اعلام شد

نمایندگی کمیته بین المللی صلیب سرخ در تهران در پاسخ یادداشت وزارت امور خارجه کشورمان راجع به برنامه پیشنهادی بازدید خانواده‌های اسرای جنگ تحمیلی ارسال این یادداشت به مقامات بغداد را رسما اعلام کرد

متن این پاسخ که در اختیار خبرگزاری جمهوری اسلامی قرار گرفت بدین شرح است: نمایندگی کمیته بین‌المللی صلیب سرخ در جمهوری اسلامی ایران بهترین تعارفات خود را تقدیم اداره سازمانهای بین‌المللی وزارت امور خارجه نموده وخوشوقت است وصول یادداشت شماره ۷/۹۹۶۸-۲۱/٤٦۰-٦٠/١١/٢۵ مورخ ٦٠/١١/٢۵ را اعلام نماید. متن کامل یادداشت مذکور از طریق رادیو گرام برای تسلیم به مقامات عراقی به ژنو مخابره شد به محض پاسخ مقامات عراقی نمایندگی کمیته بین‌المللی صلیب سرخ آنرا به اطلاع آن وزارتخانه خواهد رساند. نمایندگی کمیته بین المللی صلیب سرخ مایل است یکبار دیگر به اداره سازمانهای بین‌المللی وزارت امور خارجه یاد آور شود که ابتکارات بشر دوستانه جمهوری اسلامی ایران در مورد برنامه بازدید خانواده‌های اسرای جنگی تشویق می‌نماید و آماده است برای به ثمر رساندن این برنامه میانجیگری لازم را بعمل آورد. نمایندگی کمیته بین‌المللی صلیب سرخ در جمهوری اسلامی ایران از این موقعیت استفاده نموده اقدامات فائقه خود را تقدیم اداره سازمانهای بین‌المللی وزارت امور خارجه می‌نماید.

جشنواره تئاتر از ۱۲ فروردین در تهران برگزار می‌شود

در رابطه با برگزاری جشنواره تئاتر تهران از سوی اداره برنامه‌های نمایش اطلاعیه‌ای باین شرح در اختیار خبرگزاری جمهوری اسلامی قرار گرفت.

بدنبال جشنواره تئاتر مسجد سلیمان و کرمان که بعد از پیروزی انقلاب برگزار شده است اکنون اداره برنامه‌های تئاتر تصمیم گرفته است جشنواره تئاتر تهران را در تاریخ ۱۲ فروردین ماه ٦١ مصادف با روز جمهوری اسلامی ایران با شکوه بیشتر برگزار کند. از کلیه گروههای آماتور و حرفه‌ای خواهشمند است نام نمایشهای آماده اجرای خود را با مشخصات کامل و خلاصه متن و سه نسخه از نمایش تا تاریخ ۱۸ اسفند ماه ٦٠ به این اداره ارسال کنند. ضمنا طبیعی است که سعی شود نمایشنامه‌ها ایرانی بوده و در ارتباط با مسایل روز جامعه باشد قبلا ازهمکاری همه هنرمندان در پیشبرد اهداف فرهنگی انقلاب اسلامی ایران سپاسگزاری می‌شود.

تماس تلفنی با نمایندگان مجلس شورای اسلامی

بگزارش خبرگزاری جمهوری اسلامی در برنامه تماس تلفنی مردم با نمایندگان مجلس شورای اسلامی که به همت روابط عمومی مجلس برقرار شده است در این هفته صباح زنگنه نماینده شیراز و حجت‌الاسلام عبدالواحد موسوی نماینده لارستان به سئوالات مردم پاسخ می‌دهند و هموطنان جهت ارتباط با این نمایندگان میتوانند امروز (سه‌شنبه) از ساعت یک الی ۳ بعدازظهر با شماره تلفنهای ٦٦٨١٣٦-٦٦٣٩٦۵ تماس بگیرند.

سفیر نروژ با رئیس جمهور دیدار کرد

سفیر نروژ در تهران که ماموریتش درجمهوری اسلامی ایران به پایان رسیده است پیش از ظهر دیروز با آقای سید علی خامنه‌ای رئیس جمهوری دیدارو گفتگو کرد.

بگزارش خبرنگار خبرگزاری جمهوری اسلامی دراین دیدار ابتدا آقای ترمد پیتر سوبویگ سفیر نروژ درتهران درباره روابط دوستانه دوکشور افزایش مبادلات تجاری میان ایران ونروژ درسال جاری و ماموریت جدید خود درسازمان ملل مطالبی بیان داشت. سپس آقای جاسمه‌ای ضمن اظهار خرسندی ازروابط موجود بین دوکشور به وضع کنونی سازمان ملل متحد اشاره کرد واظهارامیدواری نمود که رهبر قدرتهای سرگرد دراین سازمان جهانی به نفع کشورهای کوچک کاهش یابد. خبرگزاری جمهوری اسلامی خاطرنشان می سازد آقای مکنوس دیبر اول سفارت نروژ درجمهوری اسلامی ایران تا تعیین سفیر جدید مسئولیت نمایندگی کشورش درتهران رابعهده دارد.

با حضور نخست وزیر:

شورای عالی هماهنگی آموزش فنی و حرفه‌ای تشکیل جلسه داد

پیش از ظهر دیروز شورای عالی هماهنگی آموزش فنی و حرفه‌ای کشور تشکیل جلسه داد. به گزارش خبرنگار خبرگزاری جمهوری اسلامی در این جلسه که آقای موسوی نخست وزیر حضور داشت پیرامون لایحه تشکیل وزارت بهداشت‌ودرمان‌وآموزش‌پزشکی کار طرف هیأت دولت برای اظهارنظر ارجاع شده بود بحث و تبادل نظر بعمل آمد. و باتوجه به بررسیهای انجام شده توسط کمیسیون هماهنگی شورای عالی ماده ۲ این لایحه اصلاح وپیشنهاداتی نیز در رابطه با سایرموارد آن به تصویب شورای عالی رسید و مقرر گردید برای تصویب نهائی به هیأت دولت تقدیم شود. این گزارش حاکیست که شورای عالی هماهنگی آموزش فنی و حرفه‌ای کشور به عنوان کمیسیون تحقیقی هیأت دولت در مسائل آموزش فنی و حرفه‌ای دراین موردابظهارنظر میپردازد.

یک فیلمبردار ایرانی برنده فیلمهای خبری شناخته شد

بگزارش واحد مرکزی خبر از لندن یک فیلمبردار ایرانی برنده جایزه موسسه خبری ویس نیوز در انگلیس شد.

محمد اسکوئی ۳۵ ساله یکی از ٤٠٠ فیلمبردار شرکت کننده در مسابقه فیلمهای خبری با سه فیلم شورش در تهران انفجار بمب در دفتر حزب جمهوری اسلامی ایران و زمین لرزه کرمان و ۵۷ فیلم خبری دیگر از وقایع مهم ایران بالاترین جایزه سال این موسسه را بخود اختصاص داد.

سه سارق مسلح دستگیر شدند

سرویس خبری-بنا به گزارشهای رسیده به سرویس خبری جمهوری اسلامی با هشیاری برادران پاسدار کمیته انقلاب اسلامی منطقه ١٤ و در جریان بازرسی از یک اتومبیل پیکان قرمزرنگ درخیابان خاوران یک قبضه کلت کمری، مقدار زیادی پول نقد و ۳سرنشین آن دستگیر شدند.

بنابرهمین گزارش این سه تن در بازجوئی اعتراف کردند که در حالی که با اتومبیل خود مسافرکشی می‌کردند مسافرین را به خارج شهر برده واموال آنها را به سرقت می‌بردند.

صدای جمهوری اسلامی ایران

برنامه‌های امشب تلویزیون

این برنامه‌ها از سوی روابط عمومی صدا و سیمای جمهوری اسلامی ایران بدستمان رسیده و ما مسئولیتی در تغییرات احتمالی آن نداریم:

● شبکه اول
۱٦/۱۰ سرود
۱٦/۱۵ قرآن
۱٦/۲۰ اخبار ورزشی
۱٦/۳۰ اخبار استان و شهرستان
۱۷/۰۰ کودک
۱۸/۰۰ کارگر
۱۸/۱۹ اذان
۱۸/۲۵ دنباله کارگر
۱۹/۰۰ گزارش سیاسی
۱۹/۳۰ اخبار
۲۱/۰۰ فیلم سینمائی

● شبکه دوم
۱۸/۰۰ شروع برنامه
۱۸/۰۵ قرآن
۱۸/۱۵ اخبار فرهنگی هنری
۱۸/۳۵ آموزش خیاطی
۱۹/۰۵ بودها و کمبودها
۱۹/۳۰ فیلم مستند
۲۰/۰۰ بیش دینی
۲۱/۱۰ حقوق کیفری در اسلام
۲۲/۰۰ اخبار

پیشنهادات خود را به ٤-۲۹۰۰۰۰ اطلاع دهید.

پیام وزیر کشور بمناسبت شهادت فرزند آیت‌الله طاهری

از سوی حجت‌الاسلام ناطق نوری وزیر کشور بمناسبت شهادت فرزند آیت‌الله طاهری در جبهه حق علیه باطل پیام تبریک و تسلیتی بدین شرح مخابره شد:

بسمه تعالی

محضر مبارک حضرت آیت‌الله طاهری نماینده امام وامام جمعه اصفهان دامنه برکاته شهادت ارثی است که جز به نیکان و پاکان نمی‌رسد و اینک این افتخار نصیب شما گردید و فرزند برومند شما که در راه اعتلای اسلام عزیز و سربلندی مسلمین در جبهه حق علیه باطل بدرجه رفیع شهادت نائل آمد اینجانب این شهادت را بحضور امام زمان (عج) و نایب برحقش حضرت امام خمینی مدظله‌العالی و برامت اسلامی و بالاخص حضور جنابعالی و خانواده محترمتان تبریک و تسلیت عرض می‌نماید وامیداست خداوند سبحان این شهادت را از شما شایستگی قبول فرموده و به همه ما توفیق ادامه راه این عزیزان راعنایت فرماید.

بگزارش خبرنگار خبرگزاری جمهوری اسلامی ازسوی معاونین وزارت کشور نیز نهمین مناسبت پیامهای تبریک و تسلیتی به محضر آیت‌الله طاهری مخابره شد.

آشنائی با واحد سنجش افکار وزارت ارشاد

سرویس خبری- وزارت ارشاد اسلامی ،بمنظور آشنائی با افکار عمومی و آگاهی ازاراء ونظریات مردم در باره مسائل مختلف اجتماعی، اقتصادی و فرهنگی و بررسی علمی و آماری نظریات واندیشه‌های آنان،درتاریخ ٦٠/٢/١ اقدام به تاسیس واحدی باعنوان« واحد سنجش افکار» نمود.

وظیفه این واحد دریک کلام بررسی وانعکاس نظریات وافکار مردم به مسئولین مملکتی جهت آشنایی آنان با عمده‌ترین مسائل جاری کشور وفراهم آوردن زمینه‌های لازم جهت برنامه ریزی دقیق ومتناسب باپنازهای فوری جامعه است.

واحد سنجش افکار شامل ٤ گروه بشرح زیر است:

۱- گروه طرح وبرنامه ۲- گروه آمار ۳- گروه اجرا ٤- گروه انفرماتیک

گروه طرح وبرنامه موظف به تعیین موضوع تحقیق، تهیه پرسشنامه و تحلیل نهائی اطلاعات بدست آمده است.گروه آمارباساس سیستم نمونه گیری، پرسشگران رابه مراکز وساطق مورد نظر هدایت می کند

گروه اجرا موظف است همراه

بمنظور دریافت تایید به برای حمله به لبنان:

رژیم صهیونیستی، آمریکا را در جریان طرح حمله به لبنان قرار داد

● واحدهای دریائی صهیونیستی وارد قلمرو دریائی لبنان شدند.
● مقاومت فلسطین اعلام کرد در حمله به رژیم صهیونیستی پیشدستی نخواهد کرد.
● فیلیپ حبیب بمدت دو ساعت بطور محرمانه با بگین مذاکره کرد.
● وزیر دفاع آمریکا اعتراف کرد از اهداف اسرائیل جهت حمله به لبنان با خبر است

بگزارش خبرگزاریها از بیروت رژیم صهیونیستی قصد خود را در حمله به جنوب لبنان آشکارا پنهان کرد و رادیو رژیم صهیونیستی در این مورد گفت که این رژیم قبلا با آمریکا تماسهای لازم را برقرار کرده است.

در این رابطه خبرگزاری جمهوری اسلامی گزارش داد اریل شارون وزیر دفاع رژیم صهیونیستی قصد این رژیم مبنی بر حمله جدید به مقاومت فلسطین به بهانه دفاع از خود را به سفیر آمریکا در تل‌اویو ابلاغ کرد.

بگزارش خبرگزاری سوریه از دمشق رادیو رژیم صهیونیستی دیروز ضمن اعلام این خبر افزود: این موضوع طی ملاقات شارون با سفیر آمریکا که اواخر هفته پیش صورت گرفت اعلام شد و آمریکا تاکنون مخالفتی با این تصمیم نکرده است.

به نشانه فراهم شدن مقدمات این تجاوز، دیروز خبرگزاری فرانسه از بیروت گزارش داد یکشنبه شب تعدادی از واحدهای دریایی صهیونیستی ضمن تجاوز به خبر به دریایی لبنان به کرانه ساحلی شهر صیدا واقع در ۴۵ کیلومتری جنوب بیروت نزدیک شدند از سوی دیگر این خبرگزاری در همین زمان ۴ فروند هلیکوپتر جنگی صهیونیستی برفراز صیدا به پرواز درآمدند که با شلیک واحدهای زمینی سه هوا نیروهای فلسطینی و دیگر گروهها روبرو شدند. همچنین خبرگزاری آسوشیتدپرس گزارش داد هواپیماهای اسرائیل دیروز در ارتفاع کم بر فراز شهر طیران در جنوب لبنان پرواز کردند و نیروهای مشترک فلسطینی بسوی آنها آتش گشودند. بر اساس گزارشات رسیده از جنوب لبنان توپخانه‌های رژیم اشغالگر قدس و تجربه طلبان لبنانی طی روز یکشنبه مناطق اطراف شهرهای مکوبی و بیر حمیت حصبه و جنی را زیر آتش گرفتند بر اساس این گزارشات حادثات قابل توجهی به محصولات کشاورزی و باغهای این منطقه وارد آمد.

«ساف» پیشدستی نخواهد کرد

همچنین بدنبال سخنان تراشیهای گوناگون رژیم متجاوز صهیونیستی برای حمله به جنوب لبنان مقاومت فلسطین مجددا تاکید کرد دست به هیچگونه عملیات نظامی از خاک لبنان نخواهد زد. ابوجهاد معاون فرمانده کل نیروهای انقلاب فلسطین طی گفتگویی با روزنامه لبنانی السفیر گفت مقاومت فلسطین از لبنان به رژیم صهیونیستی حمله نظامی نخواهد کرد بگزارش خبرگزاری قطر از بیروت ابوجهاد گفت انقلاب فلسطین برای پاسخگویی به دشمن صهیونیستی وسایل گوناگونی دارد وی تاکید کرد مادامیکه رژیم صهیونیستی دست به عملیات نظامی بر جنوب لبنان نزده است مقاومت فلسطین بمنظور حفظ آرامش لبنان و متوقف کردن تجاوزهای روزانه بر ضد این کشور از این منطقه واکنش نشان نخواهد داد. وی در پایان تاکید کرد مبارزه انقلاب فلسطین در داخل سرزمین های اشغالی و در جبهه های دیگر متوقف نبوده و نخواهد بود.

در همین حال فیلیپ حبیب فرستاده ویژه پنگان دیروز با صاحبه بگین نخست وزیر اسرائیل ملاقات کرد.

پس از مذاکرات دو ساعته با بگین حبیب از ذکر جزئیات مسائل مورد گفتگو به خبرنگاران خودداری کرد و فقط گفت دیدار بسیار خوبی با بگین و همکارانش داشته است.

بگین و حبیب بمدت یکساعت بطور محرمانه مذاکره کردند و سپس اریل شارون وزیر دفاع و اسحاق شامیر وزیر خارجه اسرائیل نیز به آنها پیوستند. حبیب قرار است بطور جداگانه با شارون و شامیر نیز ملاقات کند.

این مامور آمریکائی روز یکشنبه از بیروت وارد اسرائیل شد.

همچنین کاسپار واینبرگر وزیر دفاع آمریکا اقرار کرد که نیروهای رژیم اشغالگر قدس جهت حمله به جنوب لبنان در مرز جنوبی این کشور متمرکز شده‌اند.

وزیر دفاع آمریکا طی یک مصاحبه تلویزیونی در واشنگتن برای تظاهر به عدم همکاری آمریکا با رژیم صهیونیستی گفت: «آمریکا از نفوذ خود جهت جلوگیری از هرگونه برخورد گستردهٔ نظامی استفاده خواهد کرد»

بگزارش رادیو کویت واینبرگر همچنین ضمن تکذیب مخالفت آمریکا با رژیم اشغالگر فلسطین گفت: «آمریکا قصد ندارد از روابط و سیاستش با اعراب علیه اسرائیل استفاده کند».

وی ضمن اظهار امیدواری از افزایش روابط دوستانهٔ آمریکا با حکام مرتجع منطقه اظهار داشت که آمریکا در هر صورت ملزم به انجام تعهدات خود به رژیم اشغالگر قدس خواهد بود. واینبرگر همچنین گفت که انتظار میرود دعوت رژیم صهیونیستی از به منظور انجام دیداری از فلسطین اشغالی و تا قبل از پایان سال جاری سپیده د

انفجار در بیروت

بعلاوه بگزارش پلیس لبنان شب دوشنبه براثر انفجار شدید بمب در مناطق حمرا و وردون واقع در منطقه مسلمان‌نشین غرب بیروت خسارات زیادی بر یک فروشگاه بزرگ فرش‌های ایرانی- و درهای ورودی یک بانک لبنانی وارد آمد بگفته یک سخنگوی پلیس این انفجارها تلفات جانی ببار نیاورده است. بگزارش آسوشیتدپرس شانزده انفجاری که طی ۱۸ روز گذشته در بیروت بوقوع پیوسته تاکنون متجاوز از یک میلیون دلار خسارات ببار آورده است.

منابع پلیس لبنان دیروز گفتند: در ماه فوریه مجموعاً ۹۸ تن در اثر انفجارهای بمب و برخوردهای مسلحانه و سایر حوادث حشونت‌آمیز در لبنان کشته شده‌اند. این منابع اضافه کردند ۲۲ تن از این عده تنها در برخوردهای سخت در شهر طرابلس بین طرفداران و گروههای ضدسوری و نیروهای حافظ صلح سوریه کشته شده‌اند.

این منابع خاطرنشان ساختند انفجار بمب در چند اتوموبیل در بیروت و شهر صیدا موجب کشته‌شدن ۱۶ تن شد.

رئیس حکومت نظامی لهستان راهی مسکو شد

واحد مرکزی خبر بنقل از خبرگزاریها گزارش داد ژنرال ووی چیخ یاروزلسکی رئیس حکومت نظامی لهستان دیروز برای مذاکره با برژنف رئیس جمهور شوروی و سایر مقامات کرملین راهی مسکو شد. این نخستین دیدار وی از شوروی بعداز برقراری حکومت نظامی در ۱۳ ماه دسامبر در لهستان است.

خبرگزاری لهستان گزارش داد یاروزلسکی را در این سفر مقامات حزب کمونیست لهستان همراهی میکنند اما این خبرگزاری نامی از سایر اعضای هیاتی که وی را همراهی میکند نداده است. سفر یاروزلسکی به مسکو درپی اجلاس دوروزه کمیته مرکزی حزب کمونیست لهستان در هفته گذشته صورت می‌گیرد. در این اجلاس دو روزه از حکومت نظامی حمایت شده و همچنین از ارتش و پلیس بخاطر برقراری نظم و آرامش ستایش شده است. روز گذشته به اسقفهای کاتولیک لهستان اجازه داده شد تا ازطریق رادیو، درخواستهای خود را مبنی بر نقش سیاسی اتحادیه همبستگی ابراز دارند اما درخواست اسقفها برای پایان دادن به حکومت نظامی و عفو طرفداران اتحادیه همبستگی که بحال تعلیق درآمد از پیام آنها حذف شده بود. کارشناسان غربی گفتند آنها انتظار دارند یاروزلسکی در سفر خود به مسکو به رهبران خود بگوید چه اقدامانی برای برقراری نظم در لهستان انجام داده و وضع نوینی را برای حزب کمونیست لهستان بحران انداخته است. ادامه مشکلات اقتصادی لهستان یکی از موضوعاتی خواهد بود که انتظار میرود در دستور جلسه قرار داشته باشد. روزنامه پراودا ارگان حزب کمونیست شوروی در شماره دیروز خود در صفحه اول بیوگرافی یاروزلسکی را بچاپ رسانده است.

پراودا اضافه میکند: مرده شوروی مطمئن هستند که دیدار رهبر نظامی لهستان موجب تحکیم بیشتر روابط دوستی، وحدت وهمکاری بین شوروی و جمهوری خلق لهستان خواهد شد.

خبرگزاریها گزارش دادند در فرودگاه برژنف رهبر شوروی ازژنرال یاروزلسکی استقبال کرد. در مراسم استقبال نیکلای تیخانف نخست وزیر و دیمیتری اوستینف وزیر دفاع شوروی شرکت داشتند. ژنرال یاروزلسکی علاوه بر رهبری حزب کمونیست لهستان و رهبری حکومت نظامی، مقام نخست وزیری و وزارت دفاع را نیز بعهده دارد.

از سوی دیگر روز یکشنبه وزیر کشور لهستان اعلام کرد که تنها بخشی از مقررات حکومت نظامی در لهستان از فردا (دوشنبه) لغو خواهد شد. چیلاوکیرچاک در مصاحبه با خبرگزاری لهستان گفت: مسافرت بین استانها احتیاج به اجازه قبلی نخواهد داشت، اگرچه کسب اجازه برای مسافرت به مناطق مرزی ضروری خواهد بود. وزیر کشور لهستان افزود: مقررات منع عبور و مرور شبانه برای رانندگان تاکسی لغو و ارتباط مستقیم تلفنی ورشو با مراکز شهرستانها مجدداً برقرار خواهد شد.

غرب در بحران

چند انفجار پی‌درپی مرکز اقتصاد آمریکا را به لرزه در آورد

گزارش یونایتدپرس از نیویورک آخر وقت روز یکشنبه چهار بمب در مرکز عمده معاملات ارزی آمریکا در وال‌استریت نیویورک منفجر شد و به ساختمان بورس‌سهام آمریکا و دفاتر بانک «چیس مانهاتان» و «مریل لینچ» خساراتی وارد کرد. گروه پورتوریکوئی فالن مسئولیت این بمب‌گذاری‌ها را بعهده گرفت. بنظر می‌رسد این انفجارها به مناسبت سالگرد حمله ملی‌گرایان پورتوریکو به مجلس نمایندگان آمریکا در تاریخ اول مارس ۱۹۵۴ که طی آن پنج نماینده مجروح شدند صورت گرفته است. در این انفجارات کسی مجروح نشد و بیشتر خسارات به ساختمانها و پنجره‌ها وارد آمد.

گروه پورتوریکوئی فالن از پورتوریکوئی‌های رادیکالی که در آمریکا زندگی می‌کنند تشکیل شده است وهدف فعالیتهای آن استقلال پورتوریکو از آمریکا است.

با آشکار شدن شواهد فراوان:

رژیم صدام بزودی سرنگون خواهد شد

خبرگزاری جمهوری اسلامی- صدام تکریتی دیروز برای چندمین بار از کشورهای منطقه برای اعزام نیروهای کمکی به عراق استمداد کرد.

شبکه تلویزیونی بصره که تصویر آن در اهواز دیده شد شب گذشته در نمایش فیلمی از جریان بازدید صدام از یک پادگان آموزشی در حوالی بغداد سخنرانی وی درجمع تعدادی از افسران باقیمانده ارتش عراق را پخش کرد صدام که شدیداً با کمبود نیروی انسانی در جبهه‌های جنگ تحمیلی خود روبرو است در سخنان خود ضمن اینکه تلویحاً به این کمبود اعتراف کرد گفت: من می‌خواهم هرکس نسبت به رژیم عراق خلوص نیت دارد بیاید و در کنار سربازان عراقی علیه ایران جنگ کند.

خاطرنشان میشود شبه گذشته نیز ارتش بعث عراق رسماً به استخدام مردور حارجی برای مقابله با نیروهای اسلام اعتراف کرد. تلویزیون بصره در این مورد فیلمی از مردوران مصری- سودانی و تونسی را که در جبهه‌های جنگ همراه با باقیمانده سربازان ارتش متلاشی صدام علیه نیروهای اسلام می‌جنگند پخش کرد. صدام بخوبی واقف است از کوچکترین پایگاه توده‌ای برخوردار نیست وی در ادامه کوشش خود برای فریب اذهان مردم مسلمان عراق در سخنان شب گذشته خود ادعا کرد: من همیشه گفته‌ام اگر روزی ملت عراق مرا نخواهد کنار میروم. یادآوری میشود اخیراً ۱۶۸ نفر از مسلمانان عراقی بخاطر مخالفت با صدام و رژیم وابسته حاکم بر این کشور توسط دژخیمان صدام اعدام شدند.

داگلاس هردوارد قطر شد

خبرگزاری آسوشیتد پرس از دوحه گزارش داد داگلاس هرد وزیر مشاور در امور خارجه کشورهای مشترک المنافع در چهارمین و آخرین مرحله از سفر خود به کشورهای حوزه خلیج‌فارس وارد دوحه مرکز قطر شد. هرد این سفر را ملاقاتی با دوستان قدیم توصیف کرده است.

بگزارش رسیده هرد طی این دیدار یک روزه مسائل مربوط به روابط میان دو کشور اوضاع خاورمیانه- جنگ عراق علیه ایران و اوضاع کنونی جهان را مورد بررسی قرار خواهد داد.

اسناد لانه جاسوسی در روزنامه ایندیانا اکسپرس هند بچاپ رسید

بگزارش واحد مرکزی خبر از دهلی‌نو روزنامه ایندیانا اکسپرس روز گذشته در ویژهٔنامهٔ همگنی خود مقاله‌ای داشت در رابطه با اسناد لانه جاسوسی در تهران این مقاله در یک صفحهٔ کامل با یک عکس از امام چاپ شده بود. نویسنده این مقاله شیوه‌های سازمان سیای آمریکا را در کشورهای مختلف جهان وبخصوص در ایران ذکر کرده است برخی از اسناد بدست آمده از لانه جاسوسی در تهران را چاپ کرده و مینویسد این اسناد در تهران بصورت کتابی درآمده که بصورت عادی بفروش میرسد ولی در آمریکا چاپ این اسناد در برخی از مطبوعات باعث این شده است که این موضوع بحث روز آمریکائی‌ها شود.

مسئله قتل عام هاریجانها در مجلس هند مطرح شد

● مجلس هند برای بررسی این مسئله یک کمیسیون تشکیل داد

به گزارش واحدمرکزی خبر از دهلی‌نو دیروز در پارلمان هند نمایندگان احزاب مخالف دولت مسئلهٔ کشتار و قتل‌عام «هاریجانها» را مطرح کردند و گفتند که در حدود ۳۰۰۰ نفر از این طبقه پائین جامعه در یکسال گذشته قتل عام شده‌اند.

نمایندگان مزبور خواستار بحث پیرامون این بیعدالتی شدند که با مخالفت رئیس مجلس هند مواجه گشت ولی تاسیره یادآور شد که برای رسیدگی به این مسئله کمیسیونی تشکیل شده است و نمایندگان میتوانند شکایت خود را باین کمیسیون ارسال دارند. لازم بتذکر است که این طبقهٔ پائین جامعهٔ هند از محرومترین طبقات مردم در جهان هستند و اکثر آنها کارگران ساختمانی، حمل و نقل و نظافتچی توالتهای عمومی میباشند و از حدود یکسال پیش تاکنون گروه گروه از آنها اسلام آوردند و روزبروز تعدادشان بیشتر میشود کشته شدن افراد این طبقه عمدتاً پس از مسلمان شدن آنها صورت گرفته است اخیراً یکی از نمایندگان مجلس ایالتی در ایالت تامیل نادو در جنوب هند از این طبقه اسلام آورده اسم خود را عبدالهادی گذاشته است.

قسمتی از کمکهای نظامی دولت ریگان به کشورهای وابسته اعلام شد

خبرگزاری جمهوری اسلامی- بر طبق آمار منتشر شده، دولت ریگان قصد دارد که معادل مبالغ زیر از اوائل اکتبر (آغاز سال مالی آمریکا) بلاحهای مورد نظر را به رژیمهای وابسته تحویل بدهد.

۱- رژیم اشغالگر قدس ۱/۷ میلیارد دلار که معادل ۳۰۰ میلیون دلار از کل کمکهای نظامی امریکا در سال جاری به این کشور افزایش یافته است.

۲-رژیم مصر ۱/۳ میلیارد دلار که معادل ۴۰۰ میلیون دلار در سال جاری افزایش یافته است که ۴۰۰ میلیون دلار بعنوان هدیه بلاعوض خواهد بود.

۳- رژیم اردن ۷۵ میلیون دلار با افزایش ۵۰ میلیون دلار نسبت به سال جاری.

۴- تونس ۱۴۰ میلیون دلار با افزایش ۴۵ میلیون دلار نسبت به سالجاری.

۵-مراکش ۱۰۰ میلیون دلار با افزایش ۷۰ میلیون دلار نسبت به سال جاری.

۶- نیجریه قبلا صفر دلار و سال آینده ۵ میلیون دلار.

۷- سنگال قبلا صفر دلار و سال آینده دو میلیون دلار.

لازم به یادآوریست که این در لیست تعداد بسیار زیادی از کشورهای وابسته که از آمریکا کمکهای نظامی دریافت میکنند منظور نشده است. ازجمله این کشورها میتوان از رژیم دیکتاتوری السالوادور، هندوراس، کستاریکا، گواتمالا، شیلی، آرژانتین، کنیا، سودان، سومالی و.... نام برد.

انفجار بمب در خارطوم

خبرگزاری سودان دیروز گزارش داد براثر انفجار بمبی که در یک اتومبیل در نزدیکی انبار اصلی نفت خارطوم پایتخت سودان کار گذاشته شده بود یک کامیون از بین رفت ولی به کسی آسیب نرسید پلیس سودان گفت دو عامل انفجاری دیگر خنثی شد ولی از توضیح بیشتر در این باره خودداری کرد خبرگزاری سودان بنقل از سخنگوی پلیس این کشور گزارش داد هنوز کسی در این رابطه دستگیر نشده است لکن لیبی را متهم به دخالت در این انفجار کرد.

بعلاوه گزارشهای واصله از خارطوم حاکیست که تظاهرات مردم سودان بار دیگر با شدت بیشتری این کشور را فرا گرفت. در جنوب پایتخت تظاهر کنندگان با نیروهای پلیس درگیر شدند. همچنین در شهر وادمونی دانشجویان دانشگاه الجزیره همراه با دانش‌آموزان مدارس متوسطه دست به تظاهرات وسیعی زدند. بگزارش خبرگزاری لیبی از خارطوم در این تظاهرات بر اثر گشودن آتش توسط نیروهای پلیس تعداد زیادی کشته وگروهی زخمی شدند. هنگامی که مردم حنازه یک دانشجو را تشییع میکردند پلیس با تشییع کنندگان درگیر شد که بر اثر آن استاد دبیر کمیته مرکزی یکی از گروههای مخالف سودان شهید و چند نفر دیگر زخمی شدند. همچنین نیروهای سرکوبگر نمیری تعداد زیادی از مردم را بازداشت کردند.

آمریکا فروش سلاح به عراق را از سر میگیرد

خبرگزاری جمهوری اسلامی- آمریکا تحریم فروش سلاح به عراق را لغو کرد. رادیو آمریکا در برنامه پریشب خود بنقل از روزنامه نیویورک تایمز اعتراف کرد دولت ریگان نام عراق را از لیست کشورهائی که فروش سلاح آمریکائی به آنها ممنوع بود کنار گذارده است.

لازم به یاد آوریست که دولت آمریکا قبلاً اعلام کرده بود لغو این تحریم، وسائلی را که بتوان از آنها در جنگ علیه ایران مورد استفاده قرارداد شامل نمیشود لیکن گفتار دیشب صدای واشنگتن این موضوع را که از قبل نیز مشخص بود تصریح کرد که هدف از این لغو تحریم صرفا ارسال وسائل نظامی است که رژیم صدام بیش از هرزمان دیگر به آن نیازدارند. همچنین یادآور میشود دولت تاچر نیز اخیراً به همکاری های گسترده نظامی لندن وبغداد اعتراف کرد و پیشنهاد کرد حاضراست سلاحهای مستهدم شده صدام راتعمیر نماید.

یک موافقتنامه بین ایران و آلمان شرقی به امضا رسید

در پایان دیدار هیئت صنعتی جمهوری دمکراتیک آلمان از ایران یک موافقتنامه صنعتی بین جمهوری اسلامی ایران و جمهوری دمکراتیک به امضاء رسید بهنگام امضاء این موافقتنامه وزیر صنایع طی سخنانی با اشاره به دست آوردهای انقلاب اسلامی اظهار امیدواری کرد که سفر این هیئت بتواند روابط آینده دو ملت را تحکیم بخشد آنگاه قائم مقام وزیر صنایع سنگین جمهوری دموکراتیک آلمان اظهار داشت این دیدارها برای ما بسیار مفید و آرزومیکنم روابط ما گسترش یابد. وی افزود شما اطمینان میدهم که دولت ما در بهبود روابط خود باایران تلاش میکند پس از ان موافقتنامه‌ای در زمینه صنایع سازی، صنایع خودرو، ریخته گری، صنایع متالوژی و معادن- راه آهن- صنایع سیمان و تامین قطعات یدکی این کارخانجات و همچنین تربیت نیروی متخصص و فنی جهت این نوع صنایع بین جمهوری اسلامی ایران و جمهوری دموکراتیک آلمان به امضاء رسید این موافقتنامه را از سوی ایران قائم مقام وزیر صنایع و از سوی آلمان قائم مقام وزارت صنایع سنگین جمهوری دموکراتیک آلمان امضاء کردند.

درقطعنامه پایانی:

سازمان وحدت آفریقا همکاریهای نظامی و اقتصادی آمریکا و رژیم آفریقای جنوبی را محکوم کرد

خبرگزاری‌ها گزارش دادند سی‌وهشتمین شورای وزیران سازمان وحدت آفریقا ساعدپرش جمهوری دمکراتیک عربی درسازمان دیروز درغیاب نورده هیات نمایندگی درادیس آبابا بکارش پایان داد.

رئیس این شورا که اراتیاع کشورپونسوانا است درپی پایان کار این اجلاس اعلام کرد بهمراه آدم کوجو دبیر کل ،به نایروبی خواهد رفت تا «دانیل آرپ مواء رئیس کنونی سازمان وحدت آفریقا راازرویدادهای این شورا مطلع گرداند.

وی گفت امیدواریم راه حلی بیابیم تا باقی بین مواضع مختلف اعضاء سازمان ایجاد شود. لازم بیادآوریست مدلیل پذیرش جمهوری دمکراتیک عربی صحرا به سازمان وحدت آفریقا نورده هیات نمایندگی این اجلاس راترک کردند.

وزرای خارجه سازمان وحدت آفریقا در قطعنامه پایانی اجلاس یکهفته‌ای خود، آمریکا راامتهم کردند که باتشویق آفریقای جنوبی از تغییر سیاستهای نژادپرستانه رژیم حاکم براین کشور واعطای استقلال به نامیبیا جلوگیری بعمل می آورد.

درپیانیه سازمان وحدت آفریقا آمده است: ادامه همکاری‌های سیاسی- اقتصادی و نظامی برخی از کشورهای غربی بویژه امریکا سازرژیم نژادپرست حاکم برافریقای جنوبی موجب تشویق رژیم مذکور به تخطی ازقوانین بین‌المللی شده است.

دربیانیه مذکور ضمن اشاره به دولتهای انگلستان و رژیم صهیونیستی بعنوان همکاران رژیم نژادپرست افریقای جنوبی گفته شده تحریم اقتصادی اجباری و همه جانبه موثر ترین راه برای کمک به بیست میلیون جمعیت اکثریت سیاهپوست این کشور است.

رهبران سیاه پوست آفریقا غالبا امریکا وسایر اعضای گروه غربی باصطلاح تماس را متهم کردهاند که با تغییر طرح سازمان ملل برای استقلال نامیبیا درصددند تا اقلیت سفید پوست منطقه راحشود سازند.

معاون نخست وزیر ترکیه به ایران می‌آید

تورگوتزال معاون نخست وزیر ترکیه جهت دیدار وگفتگو با مقامات کشورمان جمعه آینده به ایران سفر خواهد کرد.

سخنگوی وزارت خارجه در گفتگوی کوتاهی باخبرنگار خبرگزاری جمهوری اسلامی ضمن تائید این خبر اظهار داشت:

بنا بدعوت قبلی قرار است معاون نخست وزیر ترکیه در راس یک هیئت ۱۲ نفره بکشور ما سفر کند.

وی خاطرنشان ساخت این مسافرت جهت تحکیم روابط دوستی و مودت بین دو ملت مسلمان ایران وترکیه صورت خواهد گرفت.

علوی طباطبائی اضافه کرد: در این دیدارها قرار است مذاکرات قبلی در سطح وزیران بازرگانی صنایع وسپهداری پیرامون همکاریهائی در زمینه‌های ترابری تاسیسات ادامه یابد.

وی در پاسخ سئوال خبرنگار خبرگزاری جمهوری اسلامی که پرسید آیا در این دیدار پیرامون ملاقات خانواده‌های اسرای عراقی و ایرانی با اسرا گفتگوئی خواهد شد. افزود:

در این رابطه گفتگوهائی خواهیم داشت و مناشرایط خود را قبلا اعلام کرده‌ایم.

وخاطرنشان ساخت ترکیه آمادگی کامل خود را برای پذیرش خانواده‌های اسرا اعلام کرده است.

مسابقه شناخت تشکیلات حزب جمهوری اسلامی در دره‌گز

دره‌گز - خبرنگار جمهوری اسلامی- بمناسبت سومین سالگرد تاسیس حزب جمهوری اسلامی بکدوره مسابقات جهت شناختن هرچه بیشتر این تشکیلات اسلامی از سوی حزب جمهوری اسلامی شهرستان دره‌گز انجام گرفت که به برندگان نفرات اول تا پنجم برزگسالان اشتراک ۶ ماه روزنامه جمهوری اسلامی با معادل ۷۵۰۰ ریال کتاب و به برندگان نفرات اول تا پنجم دانش‌آموزان یکسال اشتراک مجله عروةالوثقی بهمراه ۲۰۰۰ ریال کتاب و به نفرات ششم تا دهم ۶ ماه اشتراک مجله عروةالوثقی بهمراه ۱۰۰۰ ریال کتاب پیدلخواه برندگان از کتابفروشی حزب جمهوری اسلامی دره‌گز تقدیم خواهد شد.

احداث یکصد کیلومتر راه روستائی

رشت- خبرگزاری جمهوری اسلامی- با تلاش برادران ایثارگر جهاد سازندگی شهرستان رشت حدود یکصد کیلومتر راه روستائی در سطح روستاهای این شهرستان احداث و مورد بهره‌برداری قرار گرفته است جهاد سازندگی شهرستان رشت با انتشار اطلاعیه‌ای که در اختیار خبرگزاری جمهوری اسلامی قرار داد اعلام کرد از بدو تشکیل جهاد تاکنون برادران واحد فنی و عمرانی جهاد سازندگی شهرستان رشت عملیات احداث- تکمیل و تعمیر حدود یکصد کیلومتر راه روستائی را در سطح روستاهای این شهر بپایان رسانده و مورد بهره‌برداری قرار داده‌اند برپایه این گزارش این برادران در طی این مدت علاوه بر احداث ۱۲ دهنه پل بتونی و فلزی بطول ۲ تا ۱۰ متر کار احداث تکمیل و تعمیر ۲۶ دستگاه مسجد ۴۳ واحد مدرسه ۵ واحد حمام ۱۲ دوشه- ۱۳ واحد کتابخانه ۱۶ واحد فروشگاه تعاونی و ۵ واحد خانه بهداشت را نیز در روستاهای شهرستان رشت باتمام رسانده‌اند در گزارش جهاد سازندگی رشت همچنین آمده‌است که طی مدت یادشده با کوشش این برادران بیش از ۸۹ خانه مسکونی دو اطاقه برای افراد مستضعف روستاها ساخته شده و در همین حال کار تکمیل تعداد ۵۴ واحد مسکونی و تعمیر ۱۵۶ واحد مسکونی را نیز بپایان رسانده‌اند.

از دیگر فعالیتهای برادران واحد فنی و عمرانی اگوساری ۲۵۰۰ متر از محلات رشت- احداث تعداد ۱۱ اطاق جهت کارگران کوره آجرپزی را میتوان نام برد.

تلفنهای سازمان آگهیها
۳۱۲۹۲۹ -۳۱۲۹۹۹-

اخبار کوتاه جهان

تذکر: جهان اسلام به مجموعه کشورهائی اطلاق میشود که اکثریت سکنه آنها مسلمان باشند والبته بمعنی اسلامی بودن رژیم همه آن کشورها نیست.

* جهان اسلام

● شب گذشته پادشاهی سعودی وتونس قراردادی منعقد کردند که به موجب آن رژیم سعودی مالغ سر ۷۰/۵ میلیون دلار دراختیار تونس قرارخواهد داد. با احداث این مبلغ پادشاهی سعودی حدماً ۲۷۵ میلیون دلاردراختیار تونس قرار می دهد.

● دادستان یک دادگاه نظامی ترکیه برای ۵۷ متهم تقاضای اعدام کرد.

● نخست وزیر مالزی دیروز برای یک دیدار دوروزه ازامارات عربی متحده وارد ابوظبی شد. نخست وزیر مالزی قبل ازسفر به امارات عربی متحده ازبحرین دیدار کرده است.

● رئیس جمهور یمن جنوبی گفت پیش‌نویس قانون اساسی برای ادغام دویمن تهیه شده ومردم نظر خودرا ضمن رفراندومی اعلام خواهند کرد. وی افزود مردم یمن شمالی و جنوبی خواستار وحدت و صرفنظر کردن ازاختلافهای خود هستند.

● سرهنگ قذافی گفت: امریکا دشمن اصلی خلقهای عرب است.

● علی ناصر محمد رئیس جمهور یمن جنوبی قراراست برای یک دیدار ۲۴ ساعته ازامارات عربی متحده امروز وارد ابوظبی شود.

● گروهی از نمایندگان سوسیالیست پارلمان اروپا که ظاهراً برای بررسی اوضاع خاورمیانه به این منطقه سفر کرده‌اند روزیکشنبه و رد اردن شدند. اعضای این هیئت طی دیدار سه روزه خودازاردن بامقامات این کشور ملاقات وگفتگو خواهند کرد.

● امریکا باارسال سلاحهای پیشرفته به رژیم مغرب این کشور رابه ادامه جنگ علیه جبهه پولیساریو ترغیب میکند.

● خبرگزاری فرانسه ازقاهره گزارش داد ۲۱۷۰ نفر باتهام توطئه برای ایجاد یک جمهوری اسلامی شبیه ایران درمصر دستگیر شده ومحاکمه میشوند.

● خانم گاندی نخست وزیر هند یکبار دیگر تاکید کرد کشورش هرگز به پاکستان حمله نخواهد کرد وی که درپارلمان هند سخن میراند دراشاره کوتاهی به روابط هند و پاکستان گفت کشورش درباره امضای یک پیمان عدم تجاوز با پاکستان جدی است

* بلوک غرب

● دولت ژاپن در پاسخ به درخواستهای آمریکا برای افزایش واردات غله از آمریکا اعلام کرد ژاپن غله امریکا را خریداری میکند و براساس پرداخت قسطی و با قیمتهای گرانتر به کشورهای جهان سوم میفروشد تا هم گندمهای آمریکا بفروش برسد وهم ژاپن در این میان نقشی داشته باشد.

● روز گذشته شهر بلفاست مرکز ایرلند شمالی شاهد یکی از بزرگترین راهپیمائی‌های ضد امپریالیستی خود بمناسبت سالگرد مرگ بابی‌ساندز مبارز راه آزادی و نماینده مردم ایرلند در مجلس عوام انگلیس بود که در پی بیش از ۶۰ روز اعتصاب غذا در گذشت این جمعیت تظاهر کننده بحدی بود که به مقامات امنیتی و پلیس انگلیس که ایرلند شمالی را در کنترل دارند و برپائی هرگونه تظاهرات را ممنوع اعلام کرده بود اجازه هیچ نوع دخالتی را نداد.

* بلوک شرق

● وزیر پادشاهی مراکش شب گذشته شانگهای را در پایان یک دیدار رسمی یک هفته‌ای از چین بقصد رباط ترک کرد.

● چین بکبار دیگر به کشورهای جنوب شرقی آسیا در مورد هرگونه سازش و ملایمت با ویتنام هشدار داد. چین ویتنام رامحکوم کرد که به تضعیف و اختلاف میان کشورهای جنوب شرقی آسیا مبادرت میکند.

● افغانستان به سیستم مخابراتی بین کشورهای سوسیالیستی جهان (اینترامپالنیک) پیوست. براساس همین گزارش یک ایستگاه زمینی موسوم به لوتوس از دیروز فعالیت خود را در کابل آغاز بکار کرد. ایستگاه مذکور توسط شوروی ساخته شده و به رژیم حاکم بر افغانستان اهداء گردیده است.

* سایر کشورها

● رابرت موگابه نخست وزیر زیمبابوه روز یکشنبه گفت جوشوانکومورهبر جناح اقلیت جبهه میهن پرستان بهاتهام انبار کردن اسلحه برای انجام یک کودتا محاکمه خواهد شد.

● دولت تایوان بامشارکت رژیم اشغالگر قدس و رژیم نژادپرست آفریقای جنوبی مشغول ساختن موشکهای هسته‌ای وانواع دیگر سلاحهای هسته‌ای هستند.

● مردان مسلح اتومبیل یکی از رهبران حزب حاکم دمکرات مسیحی ال سالوادور را به گلوله بستند و چریکهای چپ‌گرا یک فرمانده نیروهای دولتی را در شدیدترین نبردهای یک سال اخیر در السالوادور مجروح کردند.

برگزاری نماز وحدت

جهرم: خبرنگار جمهوری اسلامی- پرسنل نیروهای نظامی و انتظامی اعم از برادران سپاه شهربانی - ژاندارمری به همراه دیگر برادران نهادهای انقلابی جهرم نماز وحدت ظهر و عصر را در محوطه سپاه پاسداران این شهر بجای آوردند.

آگهی اصلاحی

درآگهی ورود کشتی به بندرعباس نام کشتی جوچیاس پی‌کوروپولیس میباشد که بدینوسیله تصحیح میگردد.

«اطلاعیه»

کمیته فنی رسیدگی به صلاحیت آژانسهای مسافرتی و جهانگردی درتاریخ ۱۳۶۰/۱۱/۱۵ درمحل دفتر جهانگردی تشکیل و پس ازرسیدگی به پرونده آژانس شبکو بشرح زیراتخاذ تصمیم بعمل آمد:

بدلیل عدم فعالیت آژانس فوق بیش از حد مقرر در آئینامه تأسیس ونظارت بر آژانسهای مسافرتی و جهانگردی (ماده ۱۳) پروانه صادره بنام آژانس مسافرتی و جهانگردی شبکو باتفاق آراء به استناد ماده مذکور لغو گردید.

دفتر جهانگردی وزارت ارشاد اسلامی

نشانی اداره درآمد مناطق بیست گانه شهرداری تهران بشرح ذیل میباشد.
درآمد شهرداری منطقه یک- خیابان شمیران میدان تجریش جنب سینما آستارا
درآمد شهرداری منطقه ۲ - خیابان سید جمال الدین اسد آبادی میدان کلانتری شهرداری منطقه ۲
درآمد شهرداری منطقه ۳ - خیابان دکتر شریعتی بالاتر از سه راه ضرابخانه ساختمان سابق مدرسه عالی پارس
درآمد شهرداری منطقه ٤ - تهران پارس خیابان جشنواره باشگاه شهرداری سابق
درآمد شهرداری منطقه ۵- آریا شهر بین فلکه اول و دوم جنب مسجد پلاک ۱۷٤
درآمد شهرداری منطقه ٦- بلوار کشاورز خیابان صبای شمالی پلاک ۲۱٤
درآمد شهرداری منطقه ۷- خیابان شهید دکتر بهشتی خیابان پاکستان کوچه اول دست راست پلاک ۱۰
درآمد شهرداری منطقه ۸- خیابان شهید آیت میدان نبوت شهرداری منطقه ۸
درآمد شهرداری منطقه ۹- خیابان آزادی جنب شرکت پهپی کولا شهرداری منطقه ۹
درآمد شهرداری منطقه ۱۰- خیابان اسکندری شمالی نبش خیابان نصرت غربی شهرداری منطقه ۱۰
درآمد شهرداری منطقه ۱۱ - خیابان قزوین نرسیده به مخصوص جنب راهنمائی و رانندگی منطقه ۹(ساختمان سابق پرورشگاه)
درآمد شهرداری منطقه ۱۲ - میدان ۳۱ شهریور(سالروز جنگ) خیابان وحدت اسلامی نبش شهید دکتر فیاض بخش
درآمد شهرداری منطقه ۱۳ - میدان ش

آیت الله‌طاهری در پاسخ به تلگرام تبریک و تسلیت امام امت:

هم اکنون نوجوانان و جوانان و پیران در انتظار فرمان بسیج امام بزرگوار لحظه‌شماری می کنند

اصفهان : خبرنگار جمهوری اسلامی در پاسخ به تلگرام امام خمینی رهبر انقلاب و پشتیبان جمهوری اسلامی ایران به آیت‌الله طاهری دیروز تلگرامی از سوی آیت‌الله‌طاهری نماینده امام و امام جمعه اصفهان به محضر امام خمینی مخابره شد متن تلگرام چنین است.

بسمه تعالی

محضر مبارک رهبر عالیقدر انقلاب و پشتیبان جمهوری اسلامی آیت الله العظمی الامام خمینی مدظله العالی- تهران

پس از اهداء سلام و تحیت پیام تبریک و تسلیتی که بمناسبت شهادت شهدای اخیر اصفهان جهت خانواده‌های آنان و بعنوان این ایجانب ارسال فرمودید جان تازه در کالبد، بازقهای از امید و استواری در وجود آنان دمید شهدای ارجمندی که با تمسک به سالارشان حسین بن علی سلام الله علیه و رهبر شان آن امام عزیز افتخارات تاریخ صدر اسلام را زنده نموده و قبل از آنکه به مرگ سیاه بمیرند مرگ سرخ را انتخاب کردند آنها که من میشناختم عاشق اسلام و امام عزیزشان بودند در یکی از خانواده‌ها وقتی خبر شهادت چهارمین فرزندشان میرسد پنجمین و آخرین آنها که حدود پانزده سال دارد عازم میشود و فکر میکنیم تنها غم آنان اینست که اگر او هم به شهادت برسد دیگر گلی ندارند تا در راه خدایشان پرپر شود در کربلای ایران تاکنون دلباختگانی شیدا به میدان شتافته‌اند که یکی از آنها فرزندم علی بود که او هم مال من نبود اینان درس ایثار و شهادت را از شما رهبرشان فرا گرفته و آموخته‌اند که ملتی که شهادت دارد اسارت ندارد و هم اکنون هزاران هزار نوجوان و جوان و پیر در انتظار فرمان بسیج آن امام بزرگوار و اعزام به جبهه‌های نبرد اسلام علیه کفر لحظه شماری میکنند تا فرصت فداکاری برای همه آنها پدید آید و زمینه ظهور مهدی موعود فراهم شود انشاالله اینجانب تشکر فراوان خانواده‌های شهدا را بمناسبت پیام روح بخش آنحضرت ابلاغ داشته اعلام میدارم مسئول بزرگ آنها طول عمر پر برکت امام بزرگوارشان تا ظهور قائم آل محمد صلوات الله علیهم است والسلام علیکم و رحمه الله و برکاته

دهم اسفند ماه ۱۳٦۰ هجری شمسی برابر با ۵ جمادی الاول ۱٤۰۲ هجری قمری

سید جلال الدین طاهری

در پاسخ به پیام آیت‌الله العظمی منتظری:

آیت‌اله طاهری: پیام روحبخش آن حضرت جانی تازه در کالبد همگان دمید

اصفهان : خبرنگار جمهوری اسلامی - در پاسخ پیام حضرت آیت اله العظمی منتظری به امام جمعه اصفهان بمناسبت شهادت فرزند ایشان در جبهه نبرد حق علیه باطل این تلگرام از سوی آیت اله طاهری نماینده امام و امام جمعه اصفهان بحضور ایشان مخابره شد.

حضور مبارک سرور معظم فقیه عالیقدر آیت‌اله منتظری دام‌ظله‌العالی پس از اهداء سلام و تحیت پیام روحبخش آن حضرت مبنی بر تبریک و تسلیت بخانواده‌های شهدای اخیراصفهان که بعنوان اینجانب ارسال فرمودید واصل گردید و جانی تازه در کالبد همگان دمید بخصوص که حضرتعالی خود پدر شهیدی نابغه و متفکر چون حجت‌الاسلام محمد رضوان‌اله علیه هستید.

نوجوانان، جوانان و حتی سالخوردگان این شهر همانند امت مسلمان سراسر این خاک پهناور ندای اسلام که در هر لحظه تاریخ بگوش میرسد پاسخ مثبت داده و دسته دسته به کربلای خومینی که امروز دیگر به فراخی خاک ایران شده است میشتابند و در نبرد میان تمامی کفر با تمامی اسلام و تمامی مستکبرین با تمامی مستضعفین نقش شجاعانه بر عهده میگیرند. خانواده‌های شهدای این شهر به امام بزرگوار شان و به حضرت مستطاب عالی که امید امام و امت هستید اطمینان میدهند که برای جنگ آزادیبخش علیه امریکا و سرسپردگانش و برای تحقق عدالت اسلامی و فراهم نمودن زمینه قیام حضرت مهدی ارواحنا فداه از نثار نه یک فرزند بلکه تا چند فرزند که نمونه های زیادی داشته دریغ نخواهند ورزید اینجانب پایمان و ایثار و فداکاری و عشق سرشار و برد باری خانواده‌های مستضعف غصه میخورم و به از خود گذشتگی جوانانی که مرگ سرخ را استقبال کرده‌اند حسرت میبرم علی مال من نبود و به مالک خود رجوع کرد از خداوند متعال سلامتی و طول عمر برای امام امت روحی فداه و حضرتعالی و پاسداران اسلام و موفقیت و پیشرفت و غلبه برای رزمندگان در جبهه را آرزو میکنم . والسلام علیکم و رحمة اله و برکاته ٦۰/۱۲/۱۰ اصفهان

سید جلال الدین طاهری

تلگرام تبریک و تسلیت جامعه روحانیت مبارز اصفهان به آیت ا... طاهری

اصفهان - خبرنگار جمهوری اسلامی : درارابطه با شهادت علی طاهری فرزند آیت ا... طاهری این تلگرام از طرف جامعه روحانیت مبارز اصفهان به آیت الله طاهری مخابره شد: محضر مبارک حضرت آیت اله طاهری امام جمعه و نماینده محترم امام در اصفهان سلام علیکم بما صبرتم- خبر جانگداز شهادت جمعی از فرزندان غیور اسلام مخصوصاً فرزند برومند شما با توجه به حالت نقاهت و کسالتی که دارید ما را به غم دیگری فرو برد. گرچه فقدان چنین عزیزانی ناگوار است اما باید دانست که جانبازی و شهادت این جان باختگان است که توانسته است انقلاب اسلامی ایران را از شر ابرقدرتهای شرقی و غربی محفوظ نگاهدارد چون بما حق ریخته شده عزیزانی همچون فرزند گرانقدر شما سد مظلومیت ملت قهرمان و شهید پرور ایران است که ملت ایران باید بهترین جوانان و عزیزان خود را بدهد و در مقابل یک گناه و آن دفاع از اسلام راستین و قدم در مسیر حسین(ع) نهادن است جامعه روحانیت مبارز اصفهان شهادت فرزند گرانقدرتان شهید بزرگوار سید علی طاهری را بشما تبریک و تسلیت گفته امیدوار است تحت توجهات خداوند بزرگ و رهنمودهای امام امت ملت قهرمان و شهید پرور ایران هرچه زودتر دشمنان مردود و متجاوز را از مرزهای جمهوری اسلامی ایران بیرون رانده و به پیروزی نهائی نائل شوند باردیگر شهادت فرزند عزیزتان را تبریک و تسلیت عرض نموده و توفیق آن حضرت را درراه خدمت بخدا و امام امت و جمهوری اسلامی ایران آرزومندیم.

تلگرام آیتا... اژهای به آیتا... طاهری

اصفهان- خبرنگار جمهوری اسلامی: در پی شهادت فرزند آیتا... طاهری امام جمعه اصفهان از سوی آیتا... علی محمد اژهای تلگرامی به این شرح به آیتا... طاهری مخابره شد:

بسمه تعالی عزه شانه

محضر مبارک حضرت حجت‌الاسلام والمسلمین آیتا... حاج سیدجلال الدین طاهری امام جمعه اصفهان دامة بر کاته عالی، پس از ابلاغ سلام و ارادت غایبانه شهادت فرزند برومند و مجاهدتان را که در نبرد با لشگر صدام ملعون و نبرد با کفار بغی بدرجه رفیع شهادت نایل آمده به حضرت ولی... الاعظم و نایب بزرگوارش حضرت امام خمینی و پدر عالیقدر و خانواده محترم جنابعالی و مردم شهیدپرور اصفهان تبریک و تسلیت میگوییم و امیدوارم که خداوند متعال اجر جزیل و صبر عنایت فرماید و این عاصی را به شفاعت ایشان نایل فرماید چون فرزند خود من هم بود.

والسلام علی من‌التبع الهدا- الاحقر علی محمد اژهای.

تلگرام های تبریک و تسلیت شخصیتها ونهادها به آیتا... طاهری

سرویس شهرستان- درپی شهادت سیدعلی طاهری فرزند آیتا... طاهری امام جمعه اصفهان که همراه باحمعی ازهمرزمانش درروبارویی با دشمن متجاوز درفتح چرابه به لقاالله شتافتند، ازسوی شخصیتها، نهادها، انجمن‌های اسلامی وسازمانها، تلگرامهای تبریک وتسلیتی به آیتا... طاهری مخابره شد که بعلت کثرت فقط به ذکر اسامی آنان اکتفا میگردد:

حجت‌الاسلام حسین موسی امام جمعه دهاقان- حجت‌الاسلام احمدی‌نسب امام‌جمعه نودشک- حجت‌الاسلام سیدهادی طباطبائی امام جمعه کلاته- سیدمحمد کاظم موسوی بجنوردی نماینده مردم تهران- حجت‌الاسلام ایزدی امام جمعه نجف‌آباد- آقای فضل‌ا... صلواتی نماینده مردم اصفهان در مجلس شورای اسلامی- دفتر حزب جمهوری اسلامی وکمیته امداد تویسرکان- فرمانداری- سپاه پاسداران انقلاب اسلامی- بسیج مستضعفین- بنیاد شهید، جهادسازندگی، بهشت سوادآموزی ودادگاه انقلاب اسلامی خمینی‌شهر- ستاد منطقه ۲سپاه پاسداران انقلاب اسلامی اصفهان- دایره سیاسی ایدئولوژیک وانجمن اسلامی پایگاه هشتم شکاری استان اصفهان- مرکز بزرگ اسلامی عرب کشور دفتر ارومیه- شورای روحانیت اهل تسن آذربایجان غربی- روابط عمومی سازمان پرنامه وبودجه اصفهان دفتر تبلیغات مسجد قائمیه- کارکنان صنعت نفت- انجمن اسلامی شرکت تعاونی تاکسیرانی- انجمن اسلامی کارکنان کارخانه سیاهان کمیته فرهنگی جهادسازندگی چادگان- جامعه اسلامی کارکنان دانشگاه اصفهان- روابط عمومی دانشگاه اصفهان شورای همیاری همت‌آباد- مسجد امام حسن مجتبی- کارکنان اداره آموزش وپرورش خمینی‌شهر- انجمن اسلامی کارکنان شهرداری اصفهان- انجمن اسلامی اداره کل امور اقتصادی ودارائی- انجمن اسلامی بیمارستان خورشید- انجمن اسلامی کارکنان دانشگاه صنعتی اصفهان ومجتمع انجمنهای اسلامی موسسات دولتی استان- کارکنان فرهنگی توحید وکارخانه ریسندگی ناهید- کارکنان اداره صنایع ومعادن استان اصفهان- انجمن اسلامی بهیاران وامدادگران آموزشگاه پرستاری ۱۷شهریور- انجمن حجتیه مهدویه- انجمن اسلامی معلمان اصفهان- روابط عمومی وارشاد اسلامی سازمان منطقه‌ای بهداری استان اصفهان- اتحادیه انجمنهای اسلامی دوب‌آهن اصفهان- سازمان اسلامی دانشجویان دانشگاه اصفهان- جامعه اسلامی استادان دانشگاه اصفهان- کارکنان صداوسیمای جمهوری ایران- مرکز اصفهان- کارکنان استانداری منطقه اصفهان وبیرد- انجمن اسلامی شرکت صنایع کوفرد، نایسونال، کارکنان پلی‌اکریل، دانشجویان مدرسان- کارکنان ومسئولان مرکز تربیت‌معلم شهید باهنر استان‌اصفهان-

اطلاعیه هیئت بدوی بازسازی نیروی انسانی دانشگاه بوعلی سینا

همدان: بگزارش واحد مرکزی خبر از همدان روابط عمومی هیئت بدوی سازاری نیروی‌انسانی دانشگاه بوعلی همدان دیروز طی صدور اطلاعیه اعلام کرد که هیئت بدوی باز ساری نیروی انسانی دانشگاه بوعلی سینا ازتاریخ هشتم اسفندماه جاری تشکیل شده است و

کلیه کارکنان دانشگاه بوعلی سینا که نسبت به تصمیمات متخذه از سوی شورای سابق ترکیه و پاکسازی این دانشگاه اعتراض دارند میتوانند تا روزدهم فروردین ماه ٦۱ به استثنای روزهای تعطیل بین ساعات ۱۱ صبح الی ۱۲/۵ ظهر به دفتر روابط عمومی هیئت بدوی بازساری نیروی انسانی دانشگاه بوعلی سینا مستقر در ساختمان مرکزی دانشگاه بوعلی درمیدان دانشگاه همدان مراجعه. اعتراض با لایحه دفاعیه خود را همراه با مدارک مستند ارائه نموده و رسید دریافت دارند بدیهی است پس از انقضای مهلت مقرر، براساس تبصره یک ماده ۵٦ قانون بازساری‌نیروی‌انسانی وزارتخانه ها و موسسات دولتی وابسته به دولت اعتراضات واصله مسموع نخواهد بود.

اعدام ۵تن در ایلام

ایلام - بحکم دادگاه انقلاب اسلامی ایلام ۵تن به اسامی حشمت نجمار فرزند ابراهیم بجرم جاسوسی- خروج ارز و تردد غیر مجاز به کشورهای بیگانه- صفدر حسینی فرزند نامدار بجرم جاسوسی- خروج ارز- تردد غیر مجاز بکشورهای بیگانه و قاچاق اسلحه- عباس یاسمی فرزند اکبر بجرم حلج پاسگاه ابوانغرب و توطئه علیه جمهوری اسلامی- رمضان ا... مرادی فرزند مراد بجرم جاسوسی- برای دولت عراق خروج ارز- قاچاق اسلحه. عباس ملکی فرزند طهماسب بجرم زنای محصنه- ایجاد رعب ووحشت در جامعه مسلمین سرقت، حمله حمل سلاح غیر مجاز به اعدام محکوم شدند.

بگزارش خبرگزاری جمهوری اسلامی احکام صادره سحرگاه روز یکشنبه به مرحله اجرا گذاشته شد.

فعالیتهای بنیاد شهید استان ایلام

بگزارش رسیده بنیاد شهید استان ایلام طی سالجاری مبلغ ۲۹میلیون و ۷۱۹هزار و ۳۰٤ ریال بعنوان مستمری ووام در اختیار خانواده شهدا و جانبازان و محروحین و اسرای جنگی قرار داده است حجت الاسلام سلطانی سرپرست بنیاد شهید ایلام در گفتگوئی با خبرنگار واحد مرکزی خبر در ایلام ضمن اعلام این خبر افزود تهیه ۳٦واحد مسکونی و تعمیر ۱۵واحد دیگر با هزینه ۳٦میلیون ریال در اختیار گذاشتن بیش از ۸۰دستگاه انواع وانت بار به قیمت دولتی برای خانواده‌های شهدا و جانبازان اعزام تعدادی از مجروحین و جانبازان انقلاب به بیمارستانهای کشور جهت مداوا از جمله فعالیتهای بنیاد شهید ایلام طی سال جاری بوده است.

و همچنین بازدید از خانواده‌های شهدا و مجروحین و جانبازان و رفع نیاز آنها تا حد مقدور تشکیل نمایشگاههای عکس شهدا پوستر و کتاب اعزام خانواده‌های شهدا به تهران جهت شرکت در مراسم سالگرد پیروزی انقلاب و نامگذاری تعدادی از مدارس و خیابانها با نام شهدای انقلاب اسلامی صدور ۳۷۵دفترچه خدمات درمانی و صدور کارت شناسایی برای خانواده‌های شهدا و جانبازان و تشکیل کتابخانه از فعالیتهای دیگر بنیاد شهید استان ایلام طی سالجاری بوده است.

استقبال نادمین زندانهای شیراز از برادران بسیجی

شیراز- خبرنگار جمهوری اسلامی- روز یکشنبه گذشته حدود ۸۰ نفر از نادمین زندانهای شیراز در حالیکه عکس‌های امام را در دست داشتند به استقبال گروه کثیری از برادران بسیجی که عازم جبهه‌های جنگ حق علیه باطل بودند رفته و نماینده آنها رهرا روزی طلب خواهر حسین روزی طلب یکی از معدومین دادگاههای انقلاب از طرف نادمین طی سخنان مشروح خود از همه برادران از جهت خطاهای سیاسی که در دوران هواداری خود از سازمان مجاهدین خلق انجام داده پوزش طلبید و حلال بودی خواست. وی ضمن سخنان خود گفت در زمانیکه انقلاب اسلامی ایران میرود تا سیر تکاملی خود را طی کند و جهانی شدش نزدیک شود امریکا و شوروی و وابستگان آنها و گروهکهای ضد خلقی از جهانی شدش میترسد. وی افزود من از هواداران سازمان منافقین بودم و خوشحال هستم که توانستم خود را از سازمان جدا کنم و در زندان، راهم را با آگاهی انتخاب کنم. انشاء الله روزی بیاید که ما هم با بسیج ۲۰ میلیونی همکاری کنیم تا بتوانیم این اشتباهات مرتکب شده را جبران کنیم.

گردباد

بقیه از صفحه اول

ارتزاق می‌کنند، گواه براتست که آمریکا تا مدت ها قادر خواهد بود همچنان مزدورانی برای خود بیابد و با این شیوه‌ها برپشت زجردیده ملت ما خنجر زند.

ولی این کارجز بر عجز او نخواهد افزود. کشتار مردمی که در راه آرمان خود جان های عزیزی را تقدیم داشته‌اند، جز اصرار بیشتر آنان بر راه خونینشان حاصلی به بار نمی آورد و بدینسان آمریکا هرچه بیشتر خشم را درگیر طوفان خشم روز افزون مردم ایران می‌سازد. این طوفان و خشم همچنان که در ایران در حصار نماند، از حصاری که در دیگر سرزمینهای اسلامی تنیده‌اند، نیز آزاد خواهد شد و درحیات ننگین سیاهکاران کاخ نشین خواهد پیچید. آمریکا این طوفان را در برابر چشم می‌بیند و وحشت زده دیوارهائی برای مقابله ساخته است ولی گردباد دیوارها را نیز بر سر او خراب خواهد کرد.

آیت‌ا... خرعلی در چهارمین روز سمینار ولایت فقیه در کرمان:

زمانی که رهبر فقیه باشد خدا و مکتب بر جامعه حاکمیت پیدا می کنند

کرمان- دیروز در چهارمین روز از برگزاری سمینار ولایت فقیه در دانشگاه کرمان آیتا... خرعلی عضو فقهای شورای نگهبان در ادامه بحث دیروز خود به بررسی حقوق ولی فقیه در قانون اساسی جمهوری اسلامی پرداخت.

آیتا... خرعلی در سخنان خود ضمن تشریح اصل ۱۱۰ و اصل ۵٦ قانون اساسی گفت باتوجه به اینکه در اصل ۵٦ گفته شده حاکمیت مطلق بر جهان انسان از آن خداست و او انسان را بر سرنوشت اجتماعی خویش حاکم ساخته این آزادی و حق الهی است که خدا به انسانها داده و هیچ کسی نمیتواند این حق را از او سلب کند و اصل ۱۱۰ حکومت و تعیین سرنوشت را بدست رهبر داده است. در مورد عدم ممانعت دو اصل اظهارداشت مردم در تعیین سرنوشتشان آزادهستند اما خود مردم با آزادانه رای دادن به جمهوری اسلامی و با رای به قانون اساسی با توجه به اینکه به حزئیات این دو اصل آشنا بودند این آزادی را محدود کرده و اختیارات را بدست فقیه رهبر قراردادند.

آیتا... خرعلی سپس ضمن انتقاد از یکی از نویسندگان در مورد نوشتن مقاله حجاب گفت ایشان بدانند که -لااکراه فی‌الدین- اصل مطلب است و اگر توجه به این اصل اسلام را پذیرفتیم یعنی در مقابل دستورات اسلام تسلیم هستیم پس باتوجه به آیه ۳٦ سوره احزاب وقتی کسی ایمان آورد برای او جایز نیست در مقابل حکمی که خدا و رسول داده‌اند بگوید ما اختیار داریم و آزادیم و هنگامیکه مردم آزادانه جمهوری اسلامی را قبول کردند دراین حکومت بی‌حجابی حرام است.

وی در ادامه بحث خود پیرامون ولایت فقیه اعلام داشت زمانی که رهبر فقیه باشد خدا و مکتب بر جامعه حاکمیت پیدامیکنند و مردم زیرپوشش اسلام قرارمیگیرند و از جان و دل احکام رهبری را میپذیرند چون ایمان را با فطرت خود یافته‌اند و هنگام حکومت ولایت فقیه که حکومت ا... بر جامعه است فقه از حوزه‌های علمیه خارج و در همه کارها وارد میشود و نتیجه حکومت ولایت فقیه حاکمیت نظام دقیقه بر جامعه می‌باشد براساس این گزارش آیتا... خرعلی در پایان به سؤالات شرکت کنندگان پاسخ گفت.

آیت‌اله العظمی شیرازی دردیدار با مهندسین واعضای شورای اسلامی کارخانجات نساجی مازندران

یکی از عوامل مهم ثبات واستقرار جمهوری اسلامی ایران خودکفایی است

مشهد- بگزارش واحد مرکزی خبر دو روزگذشته حمعی ازمهندسین واعضای شورای اسلامی کارخانجات نساجی مازندران با آیت‌الله العظمی شیرازی دیدار و گفتگو کردند. طی این دیدار مطالبی دررابطه با مسایل این کارخانه به آگاهی ایشان رسید وآنگاه آیت‌الله العظمی شیرازی اظهارداشتند یکی از عوامل مهم ثبات واستقرار جمهوری اسلامی ایران خود کفایی درهمه چیزهایی است که ملت به آن احتیاج دارد وازاین نظر موضوع کارخانه‌ها از اهمیت زیادی برخورداراست.

دیدار آیت‌اله العظمی شیرازی

مشهد: بگزارش واحد مرکزی خبر پریشب جمعی از علماء ومدرسین و طلاب علوم دینی قوچان درمشهد باحضرت آیت‌الله العظمی شیرازی دیدار وگفتگو کردند دراین دیدار حجت‌الاسلام بلاغی مطالبی در رابطه با فعالیت روحانیت درنهادهای انقلابی وتبلیغ و تعلیم روحانیون مبارز قوچان به اطلاع آیت‌الله العظمی شیرازی رساند آنگاه آیت‌الله العظمی شیرازی ضمن راهنماییهایی نسبت به وظیفه سنگین وخطیر روحانیت تاکید کرد.

گروه امدادی و درمانی گردان نظامی جولان در مشهد تشکیل میشود

مشهد- از سوی جمعیت هلال احمر مشهد گروه امداد و درمان گردان نظامی جولان تشکیل میشود بگزارش خبرگزاری جمهوری اسلامی جمعیت هلال احمر مشهد طی اطلاعیه‌ای اعلام کرد چون تشکیل گردان نظامی جولان مورد تصویب شورای عالی دفاع قرار گرفته جمعیت هلال احمر مشهد نیز بمنظور تأمین گروه امدادی و درمانی این گردان درنظر دارد از پزشکان- پرستاران و بهیاران و نیز امدادگرانی که دردوره‌های نظری و عملی امدادگری شرکت کرده‌اند نسبت به تشکیل این گروه اقدام نماید لذا از کسانیکه مایلند با شرکت در دوره‌های بازآموزی در جبهه نبرد حق علیه باطل در جولان به کشور سوریه اعزام شوند تقاضا میشود برای ثبت نام و شرکت در دوره مذکور به جمعیت هلال احمر مراجعه کنند.

مسئول ستاد مبارزه بامواد مخدراصفهان:

مبارزه باموادمخدریک مبارزه مثبت اجتماعی است

اصفهان: یک اردوگاه بزرگ جهت نگهداری وترک اعتیاد معتادین دراصفهان تااوائل سال آینده تکمیل ومورد بهره برداری قرار خواهد گرفت. برادرنصر مسئول ستاد مبارزه با مواد مخدرسپاه پاسداران انقلاب اسلامی اصفهان دریک مصاحبه مطبوعاتی ضمن اعلام این خبر افزود دراین اردوگاه کارگاههای فنی وقسمتهای ورزشی وجود دارد ودران محل سعی میشود شخصیت ازدست رفته معتادین به آنها برگردد وی بااشاره به فعالیتهای مامورین این ستاد درسال جاری گفت ازابتدای سال جاری تاکنون بیش از یک تن تریاک ده کیلو گرم هروئین ۱٦ کیلو حشیش ۸ کیلو شیره تریاک ٦۰۰ لیتر مشروبات الکلی- ٤ تن چای قاچاق ٤۳۰ هزارلیتر کوپن بنزین ۸/۵ کیلو طلا- ۲۵ قبضه اسلحه ازانواع مختلف ۱۰ دستگاه ویدئو تعداد زیادی نوارهای مبتذل موسیقی کشف شده است ودررابطه با خرید وفروش واستعمال مواد مخدر ۵٦۰ نفر دستگیر و تحویل مقامات قضائی شده‌اند.

برادر نصر ضمن تاکید برلزوم تقویت مبارزه با مواد مخدر اظهار داشت این یک مبارزه مثبت اجتماعی است و همه کشورهای دنیا درگیر این مسئله هستند بهمین جهت ستاد مبارزه بامواد مخدر سپاه پاسداران با تمام توان با افرادی که درشیوع اعتیاد فعالیت میکنند مبارزه میکند چرا که تضعیف این مبارزه تقویت دلالان واستعمال کنندگان مواد مخدراست.

سپس برادر حسام یکی از مسئولین دادگاه مبارزه با مواد مخدر که دراین مصاحبه شرکت داشت نیز با تاکید برقاطعیت بیشتر در برخورد با قاچاقچیان ولزوم کنترل بیشتر مرزهای کشور گفت درارای مواد مخدری که قاچاقچیان به ایران وارد میکنند طبلا خارج میشود وباید درمرزها کنترل بیشتری داشت که البته فعالیتهای مفیدی انجام گرفته است.

اهدای خون به رزمندگان مجروح در جبهه های حق علیه باطل

بگزارش واحد مرکزی خبر برپایه اعلام روابط عمومی ارشادگاه دادسرای انقلاب اسلامی همدان در پی درخواست نادمین گروهکها از دادسرای انقلاب اسلامی همدان جهت اهدای خون به رزمندگان مجروح جبهه های نبرد حق علیه باطل دو روز گذشته تعدادی از متهمین این دادسرا با اهدای مقادیری از خون خود به لشگریان اسلام که در جبهه های نبرد حق علیه کفر با مزدوران بعثی به ستیز برخاسته اند بر همبستگی خود با امت شهید پرور تاکید نمودند بامید انکه اینگونه اعمال در پیشگاه امت پذیرفته شود. بگزارش روابط عمومی ارشادگاه دادسرای انقلاب اسلامی همدان همچنین حاکی از آنست که دو روز گذشته برادر باقری سیدهندی دادستان جدید انقلاب اسلامی همدان به همراه حجت الاسلام احمدی یکی از حکام شرع دادگاه انقلاب و یکی از برادران مسئول سپاه از ارشادگاه دادسرای انقلاب اسلامی همدان بازدید کردند و با کلیه زندانیان بلاتکلیف و محکومین و وابستگان سابق گروهکهای محارب دیدار و گفتگو کردند وضمن بررسی مشکلات رفاهی و آموزشی آنان به سئوالات آنان در باره مسائل مربوط به پرونده هایشان پاسخ گفتند.

یک اکیپ فنی از استان مازندران رهسپار مناطق جنگی شدند

بگزارش واحد مرکزی خبر بمنظور ارائه خدمات فنی به رزمندگان جان‌برکف و ظفرمند اسلام در جبهه‌های نبرد حق علیه باطل دو روز گذشته یک اکیپ فنی متشکل از گلگیرساز باطرپساز جوشکار و آهنگر از سوی ستاد پشتیبانی مناطق جنگی جهاد سازندگی استان مازندران رهسپار مناطق جنگی کشور شدند همچنین دو روز گذشته از سوی این ستاد دو کامیون حامل کمکهای ایثارگرانه مردم مسلمان و متعهد مازندران شامل انواع خواربار چراغ خوراکپزی- پتو و گونی خالی به جبهه‌های جنوب و غرب کشور ارسال شد.

از سوی جهاد سازندگی بهشهر نیز پریروز یک اکیپ فنی ۱۱ نفره مرکب از جوشکار مکانیک صافکار و بنا جهت یاری کمرستیزان سپاه پرتوان اسلام عازم مناطق جنگی کشور شدند.

موافقت اصولی اداره کل صنایع و معادن استان زنجان با طرح تاسیس ۱۳ واحد تولیدی

بگزارش واحد مرکزی خبر از زنجان به منظور گسترش امور صنایع و توسعه و تاسیس طرح‌های تولیدی برای هر چه بی‌نیاز کردن کشورمان از صنایع خارجی اداره کل صنایع و معادن استان زنجان با طرح تاسیس ۱۳ واحد تولیدی موافقت اصولی کرده است.این طرح‌های تولیدی با سرمایه‌ای معادل ۳۹۳/۸۸٦/۳۰۰۰ ریال در زمینه‌های مختلف تولید انواع پوشاک مواد غذائی ومصالح ساختمانی تاسیس خواهد شد و با تاسیس آنها بیش از ۲٦۹ نفر جذب بازار کار میشوند. این اداره کل همچنین در دیماه گذشته برای تاسیس و بهره‌برداری از ۷ واحد تولیدی در شهرها و بخشهای زنجان تاکستان و بوئین‌زهرا پروانه تاسیس و بهره‌برداری صادر کرده است. این واحدهای تولیدی که در زمینه تولید پوشاک و مواد غذائی و دوب نورد و مس فعالیت میکنند با سرمایه‌ای معادل ۹۰ میلیون ریال تاسیس شده و ۹۰ نفر در آن مشغول بکار شده‌اند.

بیمارستان سوانح و سوختگی صدوقی یزد درسالگرد پیروزی رفراندوم جمهوری اسلامی آغاز بکار میکند

یزد: دکتر حسین حجت سرپرست بیمارستان سوانح و سوختگی، آیت‌الله صدوقی درگفتگوئی با خبرنگار خبرگزاری جمهوری اسلامی شرکت کرد.

وی درمورد گنجایش پذیرش بیمارستان مذکور وامکانات گفت: این بیمارستان که از مجهزترین بیمارستانهای سوانح سوختگی درکشور محسوب میشود گنجایش پذیرفتن ۳۲ بیمار رادارد که با تکمیل قسمتهای ساختمانی دیگر این بیمارستان تا یکصد تخت قابل افزایش است.

بیمارستان مذکور شامل بخشهای پانسمان ویژه سوختگی- سرویس رادیولوژی- فیزیوتراپی- آزمایشگاه مجهز و ۲ اتاق عمل است.

ودوپزشک جراح پلاستیک- ۷ نفر پرستار لیسانس و فوق دیپلم- ۱٤ نفر بهیار و ۳۰ نفر کمک بهیار نیز کادرآنها می باشد.

دکتر حجت در مورد عملیاتی که دراین بیمارستان انجام میشود اظهار داشت دراین بیمارستان دردرجه اول بیماران سوخته که بطور حاد دچار سوختگی شدند وبیمارانیکه نیاز به ترمیم سوختگیهای قدیمی دارند بستری و تحت درمان قرارمیگیرند. سرپرست بیمارستان سوانح و سوختگی هزینهٔ تجهیزات پزشکی بیمارستان رابالغ بریکصد میلیون ریال اعلام کرد.

امام جمعه مشهد در دیدار با اعضای سازمان عمل عراق: مردم مبارز عراق، باید علیه ظلم و جور تحمیلی قیام کنند

مشهد: گروهی از اعضای سازمان عمل عراق و مهاجرین مسلمان این کشور که به مشهد آمده اند روزیکشنبه گذشته با آیت الله شیخ‌ابوالحسن شیرازی امام جمعه این شهر دیدار و گفتگو کردند. در این دیدار امام جمعه مشهد طی سخنانی به جنایات رژیم دست نشانده صدام کافر در جنگ علیه ایران اشاره کرد و افزود امت ما پیروزی از ولایت فقیه را ضامن پیروزی اسلام و تداوم هرچه بیشتر انقلاب میداند و مردم مبارز و حق طلب عراق نیز باید با الهام از برادران مسلمان خود در ایران علیه ظلم و جور تحمیلی قیام کنند و با استعانت از خدای بزرگ به پیروزی برسند.

آمار فعالیت گمرک بندرعباس

بگزارش واحد مرکزی خبر گمرک بندرعباس آمارفعالیت خودرادریکماهه بهمن سال جاری به این شرح اعلام کرد.

ورن کالاهای وارداتی ترخیص شده دراین گمرک درماه گذشته ۸۱۱ هزارو ۲۰۰ ریال بوده است.

همچنین درماه گذشته توسط گمرک بندرعباس ٤۳۷ تن کالا صادرشده است.

دراین گمرک همچنین طی ماه مربور ۵۱٤ هزارو ۵۳۹ تن کالا تخلیه و ۵۳۲ هزارو ۲٦ تن نیزبارگیری شده است.

براساس این آمار درآمد عمومی گمرک بندرعباس درماه بهمن سال ٦۰ دو میلیارد و ٦٦٦ میلیون و ۷۹۸ هزارریال بوده است که این مقدار نسبت به همین ماه درسال ۵۹ نزدیک به ۷۰ میلیون و ۳۲ هزارو ۹۸۱ ریال افزایش درآمد رانشان می‌دهد.

اطلاعیه هنگ ژاندارمری استان در مورد مشمولان متولد سالهای ۳۸ الی ٤۱

به گزارش واحد مرکزی خبر از راهدان، هنگ ژاندارمری سیستان و بلوچستان باطلاع کلیه مشمولان دیپلم و فوق دیپلم متولد سالهای ۳۸ الی ٤۱ قبولی شهریور و دی ماه سال ٦۰ و سالهای قبل که تاکنون موفق به ثبت نام نشده‌اند میرساند.

حداکثر تا تاریخ پانزدهم اسفند ماه جاری جهت ثبت نام با در دست داشتن اوراق اعزام خود را به شعبه وظیفه هنگ ژاندارمری زاهدان معرفی نمایند.

ورود مهندس میرسلیم به زابل

زاهدان: بگزارش واحد مرکزی خبر از زاهدان، صبح پریروز آقای میرسلیم قائم مقام وزیر کشور جمهوری اسلامی ایران به اتفاق سرهنگ رضوی فرمانده ناحیه ژاندارمری استان و برادر عاقبت رفعت استاندار سیستان و بلوچستان وارد زابل شدند.

آقای میرسلیم و همراهان پس از ورود به شهرستان زابل در جلسه‌ای که با حضور فرماندار، فرماندهان نظامی و انتظامی در محل فرمانداری این شهرستان تشکیل گردید شرکت کرد و مسائل و مشکلات آوارگان افغانی را مورد بررسی قرار دادند. آنگاه از مقر سپاه پاسداران بازدید کردند و بعمار را در میان برادران سپاه بپا داشتند.

برادر میرسلیم در گفتگوئی که با خبرنگار واحد مرکزی خبر در شهرستان زابل داشتند هدف از این سفر را بررسی مسائل و مشکلات اهالی سیستان و حل و فصل آوارگان افغانی عنوان کرد.

سفر وزیر مشاور و سرپرست سازمان برنامه و بودجه به اراک

اراک: صبح دیروز دکتر بانکی وزیر مشاور و سرپرست سازمان برنامه و بودجه و دکتر حمشیدی معاونت برنامه ریزی کشور بمنظور بررسی برنامه ریزی استان مرکز وارد اراک شدند و با استاندار استان مرکز دیدار و گفتگو کردند.

در این دیدار پیرامون نظام جدید برنامه ریزی کشور بحث و تبادل نظر بعمل آمد.

آنها کوتاه

اعزام به جبهه‌ها

شاهرود- خبرنگار جمهوری اسلامی- در پاسخ بفرمان رهبر کبیر انقلاب امام خمینی دیروز گروهی از برادران بسیج عازم جبهه‌های نبرد حق علیه باطل شدند.

دیدار از دفتر حزب جمهوری اسلامی

جهرم- خبرنگار جمهوری اسلامی- عصر دیروز بمناسبت هفتمین روز شهادت حسن حاماسب عضو بسیج دانش آموزان بخش حفر خانواده این شهید همراه با گروه مقاومت بسیج شهید حاماسب از دفتر حزب جمهوری اسلامی جهرم دیدار کردند.

زلزله در شهرستان بویراحمد

یاسوج- روز گذشته زلزله‌ای بشدت ٤/۷ ریشتر شهرستان بویراحمد و روستاهای اطراف را لرزاند این زلزله هیچگونه خساراتی نداشته.

اعزام به جبهه‌ها

جهرم- خبرنگار جمهوری اسلامی- گروهی از برادران سپاه و بسیج و نیروهای مردمی از شهرستان جهرم- لار- فیروزآباد- لامرد و کازرون پس از اجتماع در محوطه بسیج جهرم در میان بدرقه پرشور مردم عازم جبهه‌ها شدند.

ارسال ده کامیون مواد غذائی به جبهه‌ها

زنجان- در ادامه جمع‌آوری و ارسال هدایای جنسی و نقدی مردم ایثارگر زنجان و حومه جهت یاری به رزمندگان اسلام طی هفته گذشته نیز ۱۰ کامیون مواد غذایی و پوشاک به جبهه ارسال شد.

احداث ٦۰ دستگاه خانه در استان ایلام

ایلام- با اتمام ک

«جوارا» خون مسلمانان گامبیا را می‌نوشد

از «مسلم میدیا»

درروز سال نو کشور جدیدی روی نقشه آفریقای غربی ظاهر شد این کشور که کنفدراسیونی ازسنگال گامبیاست «سنه گامبیا» خوانده خواهد شد براساس شرایط توافق مربوط به ادغام سنگال وگامبیا این دوکشور تجارت گمرکات امور مالی، امور پولی وعملیات امنیتی وسیاست خارجی خود راهماهنگ خواهند کرد گامبیا درشرایط عملی بخشی ازسنگال خواهد شدوسنگال ۱۵ بار بزرگتروده بار پرجمعیت‌تر ازگامبیاست بیشتر جمعیت هردو کشور مسلمان‌اند گامبیا که ۶۰۰۰۰۰ جمعیت و۴۳۶۱ مایل مربع مساحت دارد یک موجودیت کاملا مصنوعی بوده است که انگلیسی‌ها پس ازغارت وچپاول استعماری به جاگذاردند، بر اساس یک تقسیم کلاسیک استعماری سواحل رودخانهٔ گامبیا ازمحل طبیعی خود بازستانده شد ووادار گردیده تابه نحوجداگانه تکامل یابد ودراین حال فرانسه بقیهٔ کشور راربود. ساکنان دوکشور به قبایل یک سانی تعلق دارند وزبان‌شان مشترک است. بی‌تردید این کنفدراسیون به سود مردم هردوکشور است. امالازم به گفتن نیست که اتحادیه یی که باشتاب روی آن توافق شده است به نفع «داراجوار» حاکم نامحبوب گامبیاست که اززمان استقلال گامبیا درسال ۱۹۶۵ دعوت سنگال برای ادغام دوکشور رارد کرده است.«جوارا» عادتامی‌گفت که وحدت میان کشور اووسنگال «غیرممکن» است اوحتی به سازمان ملل متحد رفت تاعلیه مداخلهٔ سنگال درامور داخلی کشورش اعتراض کردند

گامبیا تقریبا پس ازپنج قرن اسارت درهیجدهم فوریهٔ ۱۹۶۵ مستقل شد «داواجوار» که دررشتهٔ جراحی دامپزشکی درگلاسکو تحصیل کرد ازسال ۱۹۶۲ برگامبیا حکومت کرده است وآن زمانی بود که به گامبیا وضع خود مختاری اعطا شد بزرگان قبیله‌یی اوراکه اطلاعات موثری درزبان انگلیسی کسب کرده بود، برای حکومت بر کشور مناسب دیدند بعدا اومسیحی شدونام «دیوید کوسی جوارا» رااختیار کرد این موضوع گامبیایی‌ها راتکان داد وبه «جوارا» اجازه داده نشد به روستای خودش وارد شود اقتضا وضرورت سبب شد.

«جوارا» ظواهر دموکراسی غربی‌نما را حفظ کرده است، اما با مشتی آهنین بر کشورش حکومت کرده است. حکومت او، بیشتر از اشخاصی تشکیل می‌شود که به قبیلهٔ وی، یعنی «ماندین‌گو» تعلق دارند و قوانین ساخته و پرداختهٔ او در وضع اولویت قرار دارد.

«جوارا» همهٔ اختیار و قدرت کشور را دردست‌های خودش نگاه داشته است. فساد، «نگوتیسم» و گزیده‌گرایی، در جمهوری او شیوع دارد.

گزیدگان ناشناخته که عربی و از توده‌ها دور هستند، بر کشور حکومت می‌کنند، حال آن که اکثریت گامبیایی‌های جوان بیکارند. آنها با اتومبیل‌های آخرین سیستم مرسدس‌بنز خود، در چند جادهٔ اسفالتهٔ «بانجول» راه‌پیمایی می‌کنند. زنان میان‌سال اسکاندیناویایی، جوانان گامبیایی را به اروپا می‌کشانند. دستمزدها در گامبیا راکد است، حال آن که قیمت‌ها همچنان بالا می‌رود. **نارضایی در گامبیا چنان گسترده است که هر شورشی می‌تواند به پیروزی برسد و تنها مداخلهٔ نظامی پرحجم و مداخلهٔ خارجی، می‌تواند «جوارا» را مصدر قدرت نگاه دارد.**

منبع بزرگ دیگر نارضایی آن است که اقلیت کوچک بومی مسیحی و اروپایی‌های کوچ‌نشین، قدرت اقتصادی واقعی را دردست دارند و هم‌چنان کشور را استثمار می‌کنند.

از لحاظ سنت، درآمد اصلی صادراتی گامبیا، محصول بادام‌زمینی بوده است. اما حکومت «جوارا» تلاش جدی برای مدرن کردن و توسعهٔ کشاورزی انجام نداد. مجموع محصول سالانهٔ محصول بادام زمینی از ۱۳۲۰۰۰ تن در سال ۱۹۷۳ به ۷۸۰۰۰ تن در سال ۱۹۸۰ کاهش یافته است، حال آن که واردات و خاصه واردات کالاهای لوکس، به سود طبقهٔ حاکمهٔ کوچک و بازرگانان هندی‌ولبنانی،چندین‌برابرافزایش یافته است. **قاچاق کالاها از گامبیا به کشورهای دیگر، جریان دارد. سه چهارم همهٔ واردات گامبیا به طور قاچاق به کشورهای دیگر هم جوار صادر می‌شود. خود «جوارا» که اصالت مسکینانه دارد، اکنون یک میلیونر بزرگ است.** او اموالی را درانگلستان خریداری کرده است که شامل کاخی درشهر «سوری» است و قیمت این کاخ، یک میلیون و ۴۰۰۰۰۰ دلار برآورده شده است. او هرماه رمضان را درلندن می‌گذراند.

سپس ارتشی از کارشناسان ورایزنان اروپایی وجود دارد و آنها نفع کمی را برای توده‌ها به ارمغان می‌آورند. این کوسه‌ها، از ویلاهای رایگان، قایق‌های تفریحی و حقوق‌های بی‌مالیات برخوردارند. پاره‌یی از آنها دوره‌های آموزشی زبان برای گامبیایی‌های جوان که درواقع به مهارت‌های فنی و عملی نیاز دارند، عرضه می‌کنند. **بخش بزرگ‌تر تجارت بادام زمینی، مانند دورهٔ پیش از استقلال، دردست انگلیسی‌هاست.** دراوایل دههٔ ۱۹۷۰، حکومت «جوارا» از شهرتی که رومان «ریشه‌ها» اثر «الکس هالی» به وجود آورد استفاده کرد (دراین رومان، او اصالت اجداد بردهٔ خود درآمریکا را تاگامبیا ردیابی کرد.) **همهٔ انرژی‌ها، درآمدهای حاصل ارز خارجی و حتی کمک خارجی، برای توسعهٔ جهانگردی و ایجاد زیربنای لازم برای ممنون کردن اروپایی‌هایی صرف شد و چیزهایی مانند هتل‌ها، کازینوها و رستوران‌های امروزی ساخته شد (هتل آتلانتیک، به تنهایی ۱۲ میلیون دلار هزینه داشت). مسلمانان فقیر امادارای حرمت نفس گامبیا علیه این تهدیدی که برای ارزش‌ها و سنت‌های انها وجود دارد، اعتراض کردند. جهانگردان اتریشی، سوئدی و انگلیسی، کثافت اجتماعی خود را با خود به گامبیا آوردند. الکل، روسپی گری مردوزن و همچنین قاچاق، وضع عادی و پیش‌پا افتاده‌یی را پیدا کرد.**

خود جهانگردی، بیش از آن که مسألهٔ اقتصادی را حل کند، به خطری تبدیل شد که به ساحت اجتماعی، مذهبی و اخلاقی جامعه زیان وارد می‌کرد. کثافت جهانگردی، چنان ارزش گامبیا را پائین آورد که گامبیا «یک سرزمین سکس، دریاوشن» خوانده شده است. تازه مناقع جهانگردی تنها به جیب اقلیت کوچک و خاصه جامعهٔ مسیحی و اروپایی و مقامات فاسد کشور سرازیر می‌شود. حتی جهانگردی هم دارد تنزل می‌یابد: درسال ۱۹۸۰، مجموعاً ۲۱۰۰۰ جهانگرد به کشور وارد شدند، حال آن که این تعداد درسال ۱۹۷۹، ۲۷۰۰۰ تن بود. نارضایی عمومی وقتی آشکار شد که توده‌ها کمی پیش از قیام خود، یک قایق تفریحی و یک قایق دیگر را که به رئیس جمهوری تعلق داشت، سوزاندند.

مشروبات الکلی، اکنون عادی‌ترین محصولی است که در معازه‌های گامبیایی فروخته می‌شود. چندسال پیش، «جوار» یک پیشنهاد لیبی را رد کرد. این پیشنهاد آن بود. که اگر گامبیا طرح‌های مربوط به ایجاد کارخانه‌های آب خوساری را کنار بگذارد، یک ایستگاه رادیویی نیرومند در «بانجول» برای گامبیا خواهد ساخت اکنون بزرگترین مجتمع ساختمانی در کشور، یک کارخانهٔ آب خوساری است و مقامات مردم را تشویق می‌کنند که بیشتر و بیشتر مشروب بخورند. «عباس سیدیب»، عضو برجستهٔ جامعهٔ گامبیا درلندن، می‌گوید غفلت و سهل انگاری چنان زیاد است که در «بانجول»، پایتخت کشور، «حشره‌های مالاریا و جوندگان ناقل بیماری، درجنگ بامردم به سر می‌برند.» دو بیمارستان کشور را که یکی از آنها در «بانجول» و دیگری در «باسانگ» است، اکنون به سختی به عنوان بیمارستان تلقی می‌شوند. این بیمارستان‌ها درطول دورهٔ استعماری، یک تجمل آفریقای عربی بود. حتی به بیمارستان «باسانگ» به عنوان «بیمارستان و جایگاه مردگان» اشاره می‌شود. توانگران و مقامات عالی رتبه، درخارج از کشور به مداوا می‌پردازند و فرزندان‌شان نیز درخارج تحصیل می‌کنند، حال آن که تنها حدود یک چهارم کودکانی که به سن مدرسه رفتن رسیده‌اند، قادرند محل‌هایی را در مدارس کشور پیدا کنند. فقر و تهی دستی در کشور بیداد می‌کند. گاهی اوقات، ۳۰ تن در مناطق مسکونی عمومی «بانجول» دریک خانه زندگی میکنند.

در سال‌های اخیر، جنبش‌های مخالف وزیر زمینی در گامبیا شیوع یافته است. این جنبش‌ها حاضر نیستند در «بازی دموکراتیک» «جوارا» شرکت کنند. این «بازی دموکراتیک» برای آن است که او و «حزب‌اش مصدر قدرت دایمی نگاه داشته شوند و به استثمار کشور به وسیلهٔ یک اقلیت کوچک، بیگانه و بومی غربی ادامه بدهند. در پیشاپیش این جنبش‌ها، جنبش عدالت در آفریقا به رهبری «کاروسالا» است که از دسامبر ۱۹۸۰ رسماً منحل شده است و رهبرانش به اتهام «خیانت» محاکمه گردیدند. آنگاه حزب «سوسیالیست و انقلابی» و «حزب سوسیالیست انقلابی گامبیا» وجود دارد.

«حزب سوسیالیست و انقلابی» نقش بزرگی را در قیام سی‌ام ژوئیه ایفا کرد و «حزب سوسیالیست انقلابی گامبیا» به رهبری دکتر «ژرژ» هم‌همراه با «جنبش عدالت در آفریقا» محل شد. از جمله احزابی که رسماً شناخته شده است«حزب کنوانسیون ملی» بود که اکنون به خاطر شرکت در حوادث سال گذشته به حال تعلیق درآمده است.

«جوارا» که در کشور بسیار نامحبوب است، راهی جز ترک کشور و جستجوی حمایت خارجی ندارد.»

«جوارا» در قیام عمومی‌یی که در سی‌ام ژوئیه سال گذشته روی داد، در حالی که در لندن بود، سرنگون شد. تنها مداخلهٔ پرحجم سنگالی‌ها با هواداری نیروی ویژهٔ انگلستان و سربازان برگزیدهٔ انگلیسی، یک هفته بعد او را به قدرت بازگرداند. اما هزینهٔ انسانی برای اعادهٔ قدرت او، باتوجه به جمعیت ناچیز گامبیا، فراوان بود، حدود ۱۰۰۰ تن پس از مداخلهٔ سنگالی‌ها کشته شدند، دو تا سه هزار تن مجروح شدند و حدود ۱۵۰۰ تن نیز بازداشت گردیدند. در بیست ویکم دسامبر سال گذشته، هفت گامبیایی به خاطر شرکت خود در قیام سی‌ام ژوئیه به اعدام محکوم شدند و این قیام، دومین قیام به حاطر شرکت در حوادث سال گذشته به حال تعلیق درآمده است.

«جوارا» که در کشور بسیار نامحبوب است، راهی جز ترک کشور و جستجوی حمایت خارجی ندارد.»

«عبدودیوف، رئیس جمهوری سنگال، نخستین رئیس جمهوری کشور کنفدراسیونی شده و «جوارا» معاون رئیس جمهوری خواهد بود. «دیوف» همچنین فرمانده کل نیروهای مسلح و رئیس کابینه کنفدراسیون خواهد بود که این کابینه درداکار، پایتخت سنگال تشکیل جلسه خواهد داد. انتظار می‌رود که در این جریان، گامبیا کاملا به وسیله سنگال جذب شود.

● کوسه‌ها، از ویلاهای رایگان، قایق‌های تفریحی و حقوق‌های بی‌مالیات برخوردارند
● جهانگردی، بیش از آن که مسألهٔ اقتصادی را حل کند، به خطری تبدیل شده است که به ساحت اجتماعی، مذهبی و اخلاقی جامعه زیان وارد می‌کند.

● کثافت جهانگردی، چنان ارزش گامبیا را پایین آورده است که گامبیا «یک سرزمین سکس، دریاوشن» خوانده شده است
● مشروبات الکلی، اکنون عادی‌ترین محصولی است که درمغازه‌های گامبیایی فروخته می‌شود.

● «جوارا»، خود کامهٔ گامبیایی، ظواهر دموکراسی غربی‌نما را حفظ کرده است، اما با مشتی آهنین بر کشورش حکومت کرده است
● توانگرانو مقامات عالی رتبه در خارج از کشور به مداوا می‌پردازند و فرزندانشان نیز در خارج تحصیل می‌کنند.

● قرار است گامبیا و سنگال در هم ادغام شوند
● در این کشور اسلامی، اقلیت کوچک بومی مسیحی و اروپایی‌های کوچ‌نشین، قدرت اقتصادی واقعی را دردست دارند.
● فساد و گزیده‌گرایی در گامبیا شیوع دارد

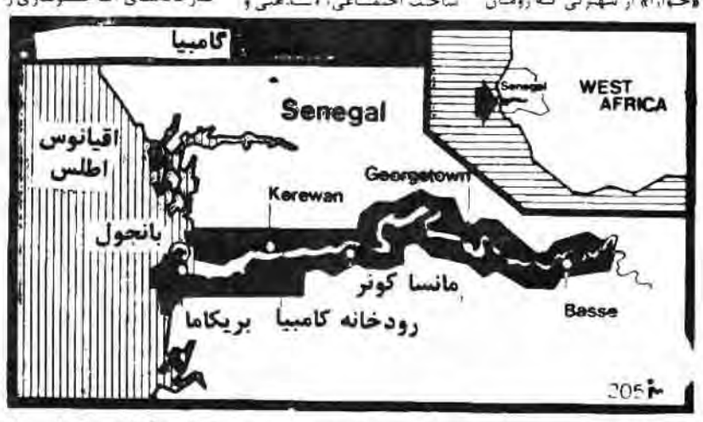

مطبوعات انگلستان، بازوی حکومت هستند

از «کرسنت»

Crescent INTERNATIONAL

● بسیاری از روزنامه‌نگارانی که اکنون مطبوعات انگلیسی را اداره می‌کنند، زمانی برای خدمات سری حکومت انگلستان کار کرده‌اند.
● خبرگزاری «رویتر» یک مؤسسهٔ تجارتی نیست و وسیله‌یی برای پیشبرد هدف‌های حکومت انگلستان است.

مطبوعات انگلستان قبلا بازوی حکومت‌های قبلی انگلستان بودند و اکنون بازوی حکومت «تاچر» هستند

ادعا می‌شود حکومت‌های مشروطه که پاسخگوی نمایندگان انتخاب شده مردم هستند و «مطبوعات آزاد» بر آنها نظارت دارند، تصمیم کنندگان آزادی در «جهان آزاد» هستند. کشورهای جامعه آتلانتیک شمالی [ناتو] ادعا می‌کنند که به جامعه مطلوب دموکراتیک نایل شده‌اند. براساس ارزیابی آنها، این «آزادی» چنان گرانبهاست که تخریب هسته‌یی جهان برای دفاع از این آزادی موجه خواهد بود.

وهیچ کشوری در جهان نیست که پر سر وصداتر از انگلستان، مادر دموکراسی‌ها، درباره «آزادی» ادعا کند. اما اطلاعاتی که اکنون دارد منتشر می‌شود، نشان می‌دهد که مطبوعات «آزاد»، اغلب جبری بالاتر از یکی از بازوهای حکومت انگلستان هستند خدمت در عملیات سری وزارت‌خارجه انگلستان، شما را به عالم رسانه‌های گروهی لندن می‌رساند.

چهار مرد که درادارات سری حکومت انگلستان برای عملیات ضد براندازی کار کرده‌اند، «آلان هیر»، «لرد گیبون»، «موریس مک میلان» و «جرالد لانگ» هستند. «هیر» اکنون رئیس روزنامه «فاینشال تایمز» است، «گیبون» رئیس روزنامه و گروه انتشاراتی «اس پیرسون» می‌باشد، «مک میلان» پسر نخستوزیر پیشین انگلستان ورئیس شرکت انتشاراتی «مک میلان» است و «لانگ» مدیرعامل روزنامه «تایمز» می‌باشد.

«هیر» در سال ۱۹۴۷ به ادارات سری تبلیغات انگلستان پیوست. این کار از طریق سازمان‌های مقدمی مانند «خبرگزاری عرب» مستقر در قاهره، انجام شد. این خبرگزاری با سرمایه‌های حکومت انگلستان اداره می‌شد. تنها چیز عربی‌یی که دربارهٔ خبرگزاری مزبور وجود داشت، محل آن، یعنی قاهره، بود. خبرگزاری دیگری که وزارت خارجهٔ انگلستان اداره می‌کرد، «اخبار خاورمیانه وخاور دور» بود که تبلیغات انگلیسی‌ها را به عنوان «اخبار» برای روزنامه‌های آسیایی وخاصه روزنامه‌های پاکستان، هند ومالزی توزیع میکرد.

بعداً «هیر» به لندن نقل مکان کرد و در آنجا وسیله‌یی برای ارتباط میان سازمان اطلاعاتی «ام-۱۶» و «خبرنگاران و سردبیران امین مطبوعات بـ. اصطلاح «آزاد» گردید. او این مطبوعات را با اطلاعات تغذیه میکرد، مشروط بر این که آنها نقش حکومت را سری نگاه دارند. اودرسال ۱۹۶۱ خدمات دولتی را ترک کرد و به ریاست روزنامهٔ «فاینشال تایمز» نایل شد.

پیشرفت سریع در دنیای رسانه‌های گروهی پس از خدمات سری در حکومت انگلستان، امری غیرعادی نیست. «مارک آرنولدفارستر»، خبرنگار دیپلماتیک «گاردین» در روز کریسمس جان بازمان اطلاعاتی دمت کرده بود و این سازمان ران دیپلماتیک و ن «کارچاق کن» در مردان بسیار خاصی مند، همان گونه که دبیران کاخ سفید و «پنتاگون» در واشینگتن چنین هستند. نخست وزیر روز، اغلب با سردبیران «فلیت استریت» ناهار صرف می‌کند. خبرنگاران برجسته در این ناهارها دستچین میشوند همین که برای کار انتخاب شدند، سالها خدمت میکنند.

مثلاً «پیتر جنکینز»، خبرنگار «گاردین»، را در نظر بگیرید.درسال ۱۹۶۴ که «هارولدویلسون» نخستوزیر شد، او از «الاستیر هترنیگتون»، سردبیر وقت «گاردین»، خواست در خانهٔ شمارهٔ ۱۰ «داونینگ استریت» ناهار صرف کند. «ویلسون» به طور ساده گفت: «جنگیز» «بهتر از بیشتر وزیران» به خانهٔ شمارهٔ ۱۰ «داوینگ استریت» دسترسی خواهد داشت.»

«موریس مک میلان» به روزنامه «آبزرور» چنین گفت: «من کاملاً آگاه بودم که آنچه ما انجام می‌دادیم، با سیاست حکومت هماهنگ است. من انتظار نداشتم پول به دست بیاورم. هدف این عملیات، مطرح کردن نقطه نظر انگلستان بود.»

«لرد گیبون» صرفاً در ادارهٔ «اطلاعات سیاسی» وزارت خارجهٔ انگلستان خدمت می‌کرد. اما در یک مرحله هم به طور هم زمان در دفاتر «اخبار خاورمیانه و خاوردور» و «وست می نیستر پرس» بود.

در سراسر جهان، خبرگزاری «رویتر» به عنوان یک مؤسسهٔ «تجارتی» مشهور است و به نام «تجارتی» بودن به آن اعتماد می‌شود. اما عملیات آن در خاورمیانه را منحصراً خبرگزاری عرب انجام می‌داد و شاید هنوز هم انجام می‌دهد و این خبرگزاری یک جبههٔ مقدم حکومت انگلستان است.

THE GUARDIAN

مطبوعات ظاهراً آزاد! انگلستان، همواره صدای حکومتهای پیاپی این کشور بوده‌اند این مطبوعات، اکنون به آهنگ حکومت «مارگارت‌تاچر» نخست‌وزیر انگلستان، می‌رقصند

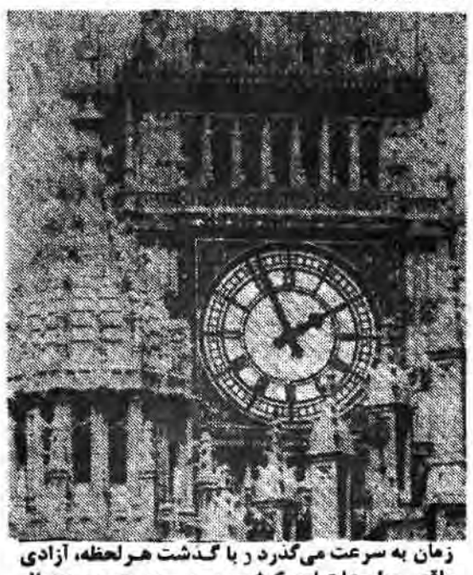

زمان به سرعت می‌گذرد و با گذشت هرلحظه، آزادی واقعی مطبوعات این کشور، به سرعت روبه زوال می‌رود.

کاریکاتور سیاسی روز

باتور شپره در دنبال شکار شتر!! کاریکاتور از: مطبوعات عربی

خاطرات تکاندهندهٔ یک‌عامل پیشین «سیا»

۸۵

کاریکاتور از منابع عربی

نویسنده: فلیپ آگی

پوشیده ازبرف، درهای خشک وبی حاصلی که رودخانه‌های مارپیچی آنها رافرسوده است، دریاچه‌هایی که مانند شیشه صاف است، مناظر دورنما مانندی که ازبلندی‌ها دیده می‌شود، به نحوی است که تقریباً مثل آن است که ازهواپیما دیده می‌شود. درتمام طول راه، شاهراه سنگی «پان آمریکن» دراطراف وبالا وپایین کوهها می‌پیچد وازمیان روستاهای رنگارنگ سرخ پوستان می‌گذرد ودراین روستاها درهرچند کیلومتر کلاهها وحتی سبک آرایش موهای سرخ‌پوستان تغییر می‌کند، طوری که می‌توان جامعه‌یی رااز جامعهٔ دیگر سرخ پوستی تمیز داد.

من برای «مولینا» پول بردم وبه اوگفتم ازآن برای جبههٔ ضد کمونیستی درایالت «کارچی» استفاده کند، اما اواحتمالاً آن اصلاً برای تبلیغات علیه «ولاسکو» استفاده خواهد کرد. من همچنین یکو محرای ارتباطی برای اوبرپاکردم تا اطلاعاتی رادربارهٔ ناآرامی سیاسی به ما گزارش بدهد وماخواهیم کوشید تابه طور متناوب بااودیدار کنیم. یک ماه اوبه «کیتو» خواهد آمد وماه دیگر من به آنجاخواهم رفت.

«کیتو»
اول نوامبر ۱۹۶۱

دیروز حشونت جدیدی در «کوئنکا» روی داد وآن زمانی بود که پلیس، تظاهرات، «فدراسیون دانشجویان اکوادور» علیه حکومت را شدیداً سرکوب کرد.

عده فراوانی از مردم، به دانشجویان پیوسته بودند و وقتی تظاهرکنندگان به ساختمان‌های دولتی حمله کردند، ارتش به صحنه حادثه خوانده شد. دراین تیراندازی، هفت تن زخمی شدند. «ولاسکو» اعلام کرد که به رغم خشونت، یک بازدید رسمی برای جشن‌های استقلال ایالتی «کوئنکا» که پس‌فردا برگزار خواهد شد، انجام خواهد داد. حدس و گمان زیادی دراین مورد زده می‌شود که حشونت افزون‌تری در «کوئنکا» روی خواهد داد. زیرا مردم در منطقه «کوئنکا»، از شکست «ولاسکو» برای جلب حمایت حزب محافظه‌کار و دیگر راست‌گرایان مؤثر واقع خواهد شد. «آکوستا» به «نولاند»، رئیس ایستگاه «سیا»، گفت که «ولاسکو» هنوز حاضر نمی‌شود، کاملاً با کوبایی‌ها قطع رابطه کند اما او می‌خواهد علیه نمایندهٔ خبرگزاری «پرسنالاتینا» اقدام کند.

«ولاسکو» سرانجام اخبار خوبی را درباره کمک اقتصادی دریافت کرد. قرارداد دو وام بزرگ به تازگی در واشنگتن امضا شده است که یکی از آنها وام ۴/۷ میلیون دلاری برای توسعه یک نوع روغن گیاهی و پرورش گوسفند و دیگری یک وام ۵ میلیون دلاری برای مسکن طبقه متوسط است.

«کیتو»
پنجم نوامبر ۱۹۶۱

امروز «خورخه آکوستا» اعلام کرد که کاردار کوبایی، به عنوان یک شخص غیرقابل قبول، اخراج می‌شود. توضیح او به طور مداوم از شبکه رادیو دولتی پخش شده است. اما سفارت کوبا تأکید کرد که هرگز به کاردار گفته‌نشد که دارد اخراج می‌شود، حال آن که در وزارت خارجه تأیید شد که اخراج در کار بوده است و نه بازگشت داوطلبانه به کوبا.

«کیتو»
ششم نوامبر ۱۹۶۱

امروز خشونت‌های بیشتری در «کیتو» و «گوایاکیل» (هر دو) روی داده است و دراین دو شهر یازده تن کشته شده‌اند و دست‌کم چهارده تن زخمی گردیده‌اند که همه آنها دانشجویان و کارگران بوده‌اند. ما گزارشی از پس گزارش دیگر به مقر «سیا» فرستاده‌ایم و پایگاه «سیا» در «گوایاکیل» هم همین کار را می‌کند.

کنگره اکوادور هنگام ظهر تشکیل جلسه داد و «آروسمنا» «ولاسکو» را متهم کرد که قانون اساسی را نقض کرده است. یک هیأت نمایندگی از «فدراسیون دانشجویان اکوادور» از کنگره بازدید کردتابراز حمایت کند و حدود ساعت سه

ادامه دارد

سوگواری خانه را تزیین می‌کرد، منعکس گردید. «ولاسکو» وکمیته‌اش، بین راه مورد تمسخر وسرزنش قرار گرفتند وسرانجام با سنگ وچوب به او وبارانش حمله شد. به دنبال آن تیراندازی روی داد، اما «ولاسکو» بررژهٔ نظامی ریاست کرد. ولیکن پس از آن ناگزیر شد نطق‌اش را دریک تالار سرپوشیده ایراد کند و دراین تالار او رهبران سیاسی مخالف را مسئول خشونت اعلام کرد.

«ولاسکو» دارد از «کوئنکا» به چندین شهر کوچک و سپس به «گوایاکیل» می‌رود تا در این شهرها نطق کند. امروز در کنگرهٔ اکوادور، مباحثه بر سر حوادث «کوئنکا» تا مدت هشت ساعت ادامه یافت. «کنفدراسیون اتحادیه‌های کارگری اکوادور»، «فدراسیون دانشجویان اکوادور» و سوسیالیست‌های انقلابی، توأم با حزب محافظه‌کار و «جنبش سوسیال مسیحی»، «ولاسکو» را محکوم کرده‌اند. این یک اتحاد عجیب برای عاملان اقدام سیاسی ماست، اما نیروی محرکه علیه «ولاسکو» بر صحنه تسلط دارد.

«خورخه آکوستا»، کفیل وزارت حکومت (وزارت امنیت داخلی)، تصویب «ولاسکو» برای اخراج یک کوبایی دیگر را جلب کرد- این بار نوبت کاردار سفارت کوبا بود، زیرا سفیر کوبا هم‌اکنون در هاواناست. وزیر امور خارجهٔ اکوادور امروز پس از دیدار با کاردار کوبایی، اعلام کرد که کاردار این کشور را ترک خواهد کرد. وزیر خارجه دلایل مبهمی را برای این موضوع ذکر کرد و اشاره کرد که ارتباطهایی میان پارهیی از چهرهای سیاسی اکوادوری و حکومت کوبا برقرار است، اما او تأکید کرد که عزیمت کاردار، به معنی تغییر سیاست اکوادور در برابر کوبا نیست. از سوی دیگر، خود کاردار گفت که او داوطلبانه به کوبا می‌رود. روشن است که وزیر خارجهٔ اکوادور بی‌میل بود که از دستور «آکوستا» برای اخراج شخص کوبایی پیروی کند- و به همان اندازه تردیدآمیز است که این حرکت مذبوحانهٔ «ولاسکو»،

نگاهی به طراز نامه میسیونرهای غربی در جهان اسلام

نوشته: علی محمد نقوی

مسیونرهای مسیحی از آغاز وسیله‌ای برای پیشبرد اهداف قدرتهای امپریالیستی و تمدنهای غربی بودند. حتی در قرن اول میلادی، پولس که درواقع باید بنیانگذار مسیحیت کنونی بحساب میآید، تمامی آسیای صغیر را درنوردید تا در لوای دین خود فرهنگ غرب را گسترش دهد.

از قرن سیزدهم، بدنبال جنگهای صلیبی، مسیونرهای مذهبی بصورت تشکیلاتی کار خود را در یک سطح گسترده‌تری شروع کردند و احتمالاً آنان بوسیله دولتهای صلیبی به این کار تشویق و وادار شده بودند.

آنان که از طریق سلاح و «زور» نتوانستند مسیحیت را در جهان اسلام گسترش دهند و اسلام و تمدن اسلامی را مضمحل سازند، درصدد برآمدند بطور غیرمستقیم ازطریق مسیونرها این رؤیا را تحقق بخشند. در قرن سیزدهم فرانسیس (Fransis of Assissi) شدیداً تلاش کرد مسیحیت را در مصر گسترش دهد ولی توفیقی بدست نیاورد. وی تشکیلات فرانسیسکان (Fransiscan Order) را بنیانگذاری کرد که اولین سازمان منسجم مسیونرها بود. ریموندلیلی که از سرداران استعمارگر اسپانیا بود، خود را بصورت کشیش درآورد و تلاش پیگیری بعمل آورد تا کشورهای اسلامی شمال افریقا را زیر چتر نفوذ مسیحیت قرار دهد ولی او نیز شکست خورد. از سال ۱۵۴۰تا ۱۵۵۵ فرانسیس (Fransis Xavier) سازمان بزرگی از مسیونرها را بوجود آورد. در سال ۱۷۹۳ ویلیام کاری (William Carey) نخستین انجمن مسیونرهای پروتستان را بنیانگذاری نمود. پس از وی، افرادی مانند جودسون، هنری مارتن، داوید لیونگستون، روبیرت موریسون، گرنفل، جون مات و آلبرت شوتیزر از بنیانگذاران انجمن‌های مختلف مسیونرها بودند که در جهان اسلام فعالیت داشته‌اند.

از آغاز مسیونرها جاده صاف‌کن استعمار در جهان اسلام بوده‌اند. مانند دسته‌های پیشقراول نخست مسیونرها در سرزمینهای آسیا و آفریقا واردمیشده‌اند، بدنبال آنان تجار غربی و پشت سر آنان قشون نظامی انگلیس، فرانسه، پرتغال، بلژیک یا روسیه. این روند در سایر کشورهای اسلامی تکرار شده است. و پس از استقرار حاکمیت سیاسی استعماری، استعمارگران بطور فعال از مسیونرها حمایت مینموده‌اند تاآنان حاکمیت فرهنگی غرب را گسترش دهند. مثلاً بلژیکها در دوره استعمار بطور رسمی از کشیشهای کاتولیک رومی در کنگو، رواندا، بورندی و غیره پشتیبانی کردند و استعمار مسیونرها را وادار کرد مدارس و مؤسسه‌های آموزشی ایجاد نمایند و گاه حتی سیستم آموزشی را بطور انحصاری دراختیار مسیونرها قرار داد. چون این مؤسسه‌ها مورد پشتیبانی استعمارگران بوده و از خارج کمک دریافت میکرده‌اند، از نظر شرائط مادی برمدارس دیگری پیشی گرفته و ثبت‌نام در اینگونه مدارس بصورت «علامت موقعیت والای اجتماعی» درآمد.

بزرگترین نقشی را که مسیونرها در ترویج فرهنگ و ارزشهای غربی ایفاء نمودند از طریق همین مدارس و مؤسسات آموزشی بوده است.

مسیونرهای مسیحی از قرن هیجدهم و نوزدهم بطور فعالانه وارد جهان اسلام گردیده و فعالیتهای خود را دریک سطح گسترده‌ای شروع کردند. از زمان محمدعلی، هیئتهای مبلغین مسیحی در مصر به کوشش برخاستند و پس از او از سال ۱۸۶۳/۱۲۷۹ تا ۱۸۷۹/۲۹۷ نزدیک به هفتاد و هشت مدرسه فرانسوی و امریکائی و ایتالیائی و یونانی و آلمانی در مصر تأسیس گردید. بطور تقریبی پنجاه تا هفتاد درصد محصلین این مدارس مصریان بوده‌اند و از این جهت تأثیر آنان در گسترش غربگرائی و ایجاد جریان روشنفکری وابسته کم نبوده است.

در شامات نیز در دهه‌های اول نیمه دوم قرن نوزدهم، هیئتهای مبلغین مذهبی امریکائی و فرانسوی به فعالیت پرداختند. تصرف شام بدست ابراهیم پسرمحمد علی که از نظر عقائد دینی‌سست‌وضعیف‌بوده است وعده‌ای معتقدند که مسیحیت را اختیار نموده بود در تشویق فعالیتهای مسیونرها موثر بوده است. فرانسویان عضو فرقه کاتولیک از سال ۱۶۳۵ به شام آمده بودند ولی بعداً آنجا را ترک کردند. اینها نیز در سال ۱۸۳۰ برگشتند.

درایران وهند نیز فعالیتهای مسیونرها همزمان آغاز شد. اینان موسسه‌ها ودبستان ودبیرستان‌های زیادی را بنیاد گذاردند واز این راه فرهنگ واندیشه وباورهای غربیان را گسترش دادند.

نقش مسیونرها درجهان اسلام درچند نکته خلاصه میشود. نخست همانگونه که اشاره کردیم اینان پیشقراول و جاده صاف‌کن استعمار بوده‌اند. رابطه تنگاتنگی میان استعمارگران ومسیونرها برقرار بود وآنان بعنوان شاخه مذهبی وفرهنگی امپریالیسم انجام وظیفه میکرده‌اند. بیخود نیست که بدنبال قیام افریقائیان برهبری مجاهدان مسلمان چون مهدی سودانی، عبدالقادر جزائری، راعج فضل درچاد، عثمان‌دان فودیو درنیجریه، حاج عمرتال درگابون وحامد محمود زنگباری درکنگو، فعالیتهای مسیونرها در افریقا بطور چشمگیری افزایش یافت. مراکز بسیاری در سراسر افریقا برای تبشیر مسیحیت تاسیس گردید ودر هر دهکده‌ای بیمارستان، درمانگاه یا مدرسه بنیاد گرفت که در واقع شعبه‌های دولت استعماری برای آرام ساختن مردم ورام ساختن افریقائیان بوده است تا آنان را بصورت «آدمهای اهلی» درآورد. درمدرسه آنان آفریقائیان را تعلیم میدادند که در برابر «قانون» شورش نکنند. لومومبا، رهبر نهضت رهائی بخش کنگو که خود در مدارس مسیحیان درس خوانده بود، درکتاب «زندگی ونبرد من» مینویسد: «هرگز نفهمیدم که چرا در مدارس به ما تعلیم میدهند که باید اصول صلح وصفای مسیحیت را رعایت کنیم درحالیکه خارج از مدرسه اروپائیان هرگونه عمل خلافی را مرتکب میشوند.» بدینسان مسیونرهایک بعض سیاسی راایفاء میکرده‌اندوآن رام ساختن مردم وخواباندن قیام‌های مردمی دربرابر استعمارگران بوده درکاتانگای زمان چومبه بودند، آنان دربرانداختن حکومت‌های مردمی به نفع استعمارگران نیز دست داشتند. احمد سکوتوره، رئیس جمهور گینه تمامی مسیونرهای اروپائی راازکشور خود اخراج واعلام نمود که: «مسیونرهای مذهبی وکشیش‌های اروپائی ازبدترین دشمنان کشورهای افریقائی هستند وزیر نقاب کشیش به عملیات جاسوسی وخرابکارانه مبادرت میکنند.»

درجنگ داخلی نیجریه وسرنگونی حکومت اسلامی «حاج احمد وبللو» ودرتمرد وقیام مسلحانه گروههای تجزیه طلب مسیحی درجنوب سودان مسیونرها وپدران مسیحی نقش عمده‌ای داشتند.

نقش دوم مسیونرهای استعمار فرهنگی بوده است. آنان ازمجاری ترویج فرهنگ غربی بوده ودرگسترش غربزدگی وسس نمودن بنیانهای اعتقادی جامعه نقش بارزی داشتند آنان جوانان راازفرهنگ وسنن وشخصیت فرهنگی وتاریخی خویش تخلیه میکرده‌اند. باید یادآوری کنیم که موفقیت مسیونرها درتغییر مذهب مردم مسلمان بسیار ناچیز بوده است وخودمسیونرها وکلیسا مجبور شده‌اند بدین شکست خود اعتراف نمایند گرچه مسیونرها موفق نشدند آنان رامسیحی سازندولی ازطریق فریب دادن جوانان وحملات شدید نسبت به معتقدات آنان سهمی درسست نمودن اعتقادات دینی آنان داشتند. آنان مسیحی نگردیدند ولی هرهری مذهب وبی‌شخصیت وغربزده شدند بدینسان این پدران روحانی گسترش دهنده ارزشهای مادی بوده‌اند!

مقدمه‌ای بر روش برداشت از قرآن

اشاره

بسم‌الله الرحمن الرحیم

سلسله مقالات «مقدمه‌ای برروش برداشت از قرآن» شامل مباحثی در زمینه دسته‌بندی مطالب قرآن و میزان ارزش عقل و استدلال درکنار وحی می‌باشد که در حقیقت دریچه‌ای است برمعارف قرآنی. درج این سلسله مقالات در این صفحه پس‌از چاپ دو سلسله مقالات تحت عناوین «مقدمات آشنائی با قرآن» و «آشنائی باقرآن» که اولی در بیان ابزارهای لازم‌برای فهم قرآن و دومی در بیان خصوصیات این کتاب آسمانی بود، می‌تواند کسانی را که این سری سلسله مقالات را دنبال می‌کنند موفق به آشنا شدن باحال و هوای قرآن کریم نماید و در ذهن آنان زمینه درک معارف الهی را فراهم سازد. در قسمت پایانی این سلسله مقالات، چند نمونه از مباحث قرآنی مطرح شده‌اند که خواننده را درآشنائی باروش برداشت از این کتاب وحی تمرین میدهد. به آن امید که این مباحث کمکی باشد برای بهره‌برداری صحیح‌تر از معارف اسلام عزیز.

دسته بندی مطالب قرآن،

حامعترین وصف قرآن، وصف «هدایت» است. البته، هدایت دارای اقسام و مراحل مختلفی است و مظاهر گوناگونی دارد. از سوی دیگر می‌بینیم در قرآن مباحث مختلفی وجود دارد، ولی این مباحث دسته بندی شده نیست. اینطور نیست که قرآن دارای ابواب و فصولی باشرکه در هر باب یا فصل در مورد موضوع خاصی صحبت شده باشد. بلکه چه بسا در یک مورد مسائل مختلفی پیرامون توحید، نبوت، قیامت، بهشت‌وجهنم، جزای اعمال و امثال اینها مطرح شده است همچنین ترتیب نزول و ترتیب کتابت و جمع آوری قرآن برابر ترتیب اهداف و مقاصد آن نیست. برای اینکه مطالب قرآن را دسته بندی کنیم و تقدم و تأخر مطالب آنرا روشن سازیم دوراه وجود دارد:

۱- مسائل مورد بحث قرآن را از نظر اهمیتی که دارند در نظر بگیریم و هر کدام را که اهمیت بیشتری دارد ابدا عنوان کنیم.

۲- بامطالعه درباره هدفهای قرآن از یکطرف، و مواد موضوعاتی که قرآن درباره آنها بحث کرده از سوی دیگر، ترتیب طبیعی آیات و مطالب قرآن را پیدا کنیم. آنگاه از این ترتیب طبیعی موجود میان مواد قرآن و کیفیت ترتیبی آن پیروی کنیم نه از ترتیب طبیعی بین مسائل. پس باید ابتدا روشن کنیم که قرآن باچه ترتیبی تعلیم و تربیت می‌کند و هدایت را از چه نقطه‌ای شروع و به کجا ختم می‌کند؟

چون حامعترین وصف قرآن «هدایت» است، با مطالعه در وضع و سیر این وصف در قرآن و تجزیه و تحلیل آن، ممکن است به نکاتی برخورد کنیم که راه را برای دسته بندی کردن مطالب قرآن هموار میسازند.

۱- بعد از آنکه روشن شد قرآن کتاب هدایت است، با توجه به اینکه بایدکسی باشد تا هدایت شود، این سئوال پیش میآید که قرآن چه کسی را هدایت می‌کند؟ قدر مسلم اینست که: انسان را، «هدی للناس» (در اینکه جن هم مورد هدایت قرآن است یا نه،و اینکه هدایت جن استقلالی است یا تطفلی، بحثهائی هست که فعلاً درصدد بیان آنها نیستیم).

۲- معنی هدایت راهنمائی است. بنابراین باید شخصی که مورد راهنمائی واقع میشود، مقصدی داشته باشد. پس یکی از لوازم هدایت، هدف داشتن است.

۳- باید راهی بسوی هدف وجود داشته باشد که به آن منتهی شود.

٤- شخصی که راهنمائی میشود بناچار باید راه گم کرده باشد. بنابراین، از هدایت انسان بوسیله قرآن نیز چند نکته استفاده می‌شود:

۱- انسان موجودی است متحرک.

۲- این سیر بناچار هدفی دارد.

۳- رسیدن به این هدف بناچار راهی دارد که شناخت آن برای رسیدن بمقصد لازم است.

٤- پیمودن این راه ممکن است لوازمی داشته باشد که باید آنها را هم بشناسیم و تحصیلشان کنیم.

برای آشنائی با هدف انسان و راه رسیدن به آن هدف و شناختن و تحصیل وسائل لازم برای سیر، دو راه وجود دارد:

یک راه اینست که با فکر خودمان و بکمک براهین عقلی این کار را انجام دهیم.

و راه دیگر اینست که از طریق وحی و قرآن مطلب را بررسی کنیم که فعلاً مقصود ما همین است.

تردیدی نیست که انسان هدفی داردکه فی‌الجمله به آن آگاه است. یعنی وجداناً نمیتوان تصور کرد که انسان صل متحک‌بودن خود را، و اینکه دارای مطلوب و گمشده‌ای است که پیوسته در زندگی بدنبال آنست انکار کند. این نیز روشن است که هیچ حرکتی بدون مقصد وفاقد جهت و «سو» تصور نمی‌شود. پس همه مردم اجمالاً میدانند که دارای هدفی هستند، ولی آیا انسان تفصیلاً همه هدف خود را می‌شناسد یا نه؟ بعبارت دیگر: آیا انسان کاملاً از مقصود خود آگاه است و فقط راهی را که به آن منتهی میشود گم کرده است؟ یا اینکه اصل مقصود و مطلوب هم کاملاً برایش روشن نیست؟ آیا همهٔ مردم میدانند وجودشان طالب چیست؟ البته مقصود ما از دانستن هدف آنستکه شخص- صرف‌نظر از تصوری که از هدف در ذهن دارد و احیاناً ممکن است غلط باشد- آگاه باشد که وجود او با همهٔ شئون خود چه اقتضائی دارد و بکجا منتهی می‌شود؟

جای تردید نیست که راه شناختن هدف تا اندازه‌ای ازطریق براهین عقلی باز است (مقصود ما معرفت اجمالی و ابتدائی است، اما معرفت حقیقی و عمیق بدون رسیدن بهدف ممکن نیست). ولی آیا این براهین بقدری روشن است که هرکس با مختصر تدبری میتواند آنرا بفهمد یا امکان اشتباه وجود دارد؟ میتوان گفت براهین این مسأله آنقدر سهل و ساده نیست که برای همه به آسانی قابل درک باشد و امکان اشتباه برای اکثریت قویاً وجود دارد. از اینرو در اینگونه موارد، جای این هست که خداوند بلطف خود مردم را راهنمائی کند، و از همین‌راه میتوان برهانی برای نبوت اقامه کرد.

بعبارت دیگر چون در این مورد براهین پیچیده و مشکل است و ممکن است عقول اشخاص نتایج مختلفی دربارهٔ این مسأله درک کند، از این جهت خداوند بوسیلهٔ وحی یکی از دوراه زیر را بمردم تعلیم میکند:

۱- برهان عقلی صحیح و قطعی برای مسأله مشکوک بوسیلهٔ وحی اقامه نماید.

۲- اصل مطلب را بصورت ارسال مسلم بدون ذکر برهان، بیان نماید.

در اینصورت، مردم بخاطر ثابت شدن نبوت و وحی از راه تحدی و معجزه و امثال آن مطلب را قبول می‌کنند. اگر برهان مسأله‌ای ساده و قابل استفاده برای عموم باشد، مناسب است ذکر شود (راه اول). و اگر ساده نبود صلاح در اینست که مطلب بصورت تعبد (بدون ذکر دلیل مشکل و پیچیدهٔ آن) ذکر شود.

بنابراین، بیان هدف سیر انسانی ونشان دادن راه ولوازم آن هم در قرآن به دو صورت ممکن است ذکر شود:

صورت اول اینست که ذکر مطلب همراه با دلیل عقلی آن باشد، وصورت دوم اینست که بصورت تعبدی وبدون ذکر برهان بیان گردد. دراینجا این مسأله پیش میآید که:

آیا تنها دانستن هدف وشناختن راه ولوازم آن برای تکامل انسانی کافی است؟ در بحث تکامل مفصلاً گفتیم که انسان موجودی نیست که ادراکات ومطالب عقلی به تنهائی برای تحریک او بسوی عمل وپیدایش اراده در او کافی باشد. ملاک تحرک اکثریت انسانها درک عقلی نیست، زیرا انسان علاوه برجنبهٔ عقلانی دارای عواطف واحساسات هم میباشد. از این جهت مطالب عاطفی نیز در ارادهٔ انسان تأثیر زیادی دارند. کار نیروی عقل بیشتر راهنمائی است وراه را به انسان نشان میدهد. عقل بمنزلهٔ چراغی است که پیش پای انسان را روشن میکند، ولی در تحریک انسان بسوی عمل، عواطف نقش بیشتری دارند.

نقش انبیاء وادیان در رهبری انسان

دراینجا نقش ادیان، بخصوص اسلام، درمقام هدایت ورهبری مردم روشن میشود. اگر در قرآن دقت کنیم، می‌بینیم که اولاً معارفی در اختیار میگذارد که بوسیله آنها انسان هدف خود وراه رسیدن به هدف و لوازم آنرا می‌شناسد. وثانیاً با بیان یک سلسله مطالب تربیتی مخصوص موجب تحریک عواطف واحساسات انسان وجذب روح وقلب او بسوی هدف می‌گردد. از راه اول عقل را رهبری می‌کند واز راه دوم قلب را.

در قسمت دوم آنچه اهمیت زیادی دارد، موضوع خوف و رجاء است. از این جهت یکی از وظایف مهم انبیاء و کتابهای آسمانی، تبشیر وانذار بوده است. در مورد پیامبران، قرآن میفرماید: رسلاً مبشرین ومنذرین ودر مورد خودش نیز میفرماید: بشیراً ونذیراً. بنابراین، هدایت قرآن دارای دوقسمت است، واهدافیکه برای قرآن ذکر شود به همین دوقسمت برمیگردد:

۱- جنبهٔ عقلانی که راجع به خودش و هدف و راه و لوازم آن صحبت می‌کند و بدینوسیله عقل را رهبری می‌نماید.

۲- جنبهٔ قلبی و عاطفی که بدینوسیله دل را متوجه هدف شناخته شده می‌نماید و از این راه او را ترغیب و تشویق و وادار به تحصیل کمال خویش میکند. (البته تا جائیکه به حد اجبار نرسد. زیرا در اینصورت دیگر هدایت نیست. کمال انسان دراینست که با اختیار به هدف نزدیک شود و قرآن نیز دراین راه کمکش میکند، ولی مجبورش نمیکند. چون این خلاف هدف قرآن است. قرآن مقدمات پیدایش اراده را از راه عقل و احساسات آنچنان درانسان فراهم میکند که با کمال اختیاری او منافاتی نداشته باشد).

آیا انسان میتواند هدف خود را با دلیل و برهان از راه قرآن بشناسد؟

از انجا که هدف هرموجودی با او رابطهٔ وجودی دارد و شناختن کامل هدف بدون شناختن خودموجود ممکن نیست، اگ قرآن بخواهد هدف انسا با دلیل بیان کند باید ا خود انسان را به او م کند، و سپس بگوید چو چنین موجودی هستی هدف را خواهی داش فلان راه هم باید بروی.

بنابراین، یکی از و راهنمائی قرآن، معرفی ح انسان (از نظر ساختم وجودی و آغاز و انجام- مبداء و معاد- و جنبه‌های مادی و معنوی و عقلانی و فردی و اجتماعی و دیگر جنبه‌هائی که در سعادت او امکان تأثیر د رند....) می‌باشد.

برای شناختن کامل هرموجودی لازم است کیفیت روابط آن باموجودات دیگر معلوم شود. زیرا هیچکدام از موجودات این جهان که جهان علت و معلول و اسباب و مسببات است، بدون تأثیر درموجودات دیگر و بدون تأثر از آنها نیستند. انسان نیز باید برای شناختن خود ابتدا به شناسائی روابط خود بادیگر موجودات جهان هستی بپردازد.

روابط انسان با موجودات دیگر دارای سه قسمت اصلی است که هرقسمت بنوبهٔ خوددارای اقسامی است:

۱- روابطش با علل وجودی خویش- آیا وجودش علتی دارد که به او افاضه وجود میکند؟ وآیا در پیدایش او حدوث وبقاء چیزی مؤثر است یا خیر؟ برفرض اینکه علتی داشته باشد، این علت یکی است یا متعدد؟ اگر متعدد باشند، تاثیر آنها طولی است یا در عرض هم اثر میگذارند؟

۲- روابطش با معلولات وافعال خویش وآنچه میتواند انجام دهد وآنچه از او سر میزند.

۳- روابطش با موجوداتی که در عرض او قرار دارند ودر همدیگر تأثیری اعدادی دارند، که این خودداری دو قسمت است:

۱- رابطه با انسان‌های همنوع،

۲- روابطی که با موجودات غیر از انسان دارد. انسان چه رابطه‌ای با این موجودات دارد؟ چه استفاده‌هائی از آنها میبرد؟ کدامیک از این استفاده‌ها صحیح بوده وکدامیک صحیح نیست؟ و...

بنابراین، انسان برای شناختن هدف خود، ابتدا باید خود را بشناسد ولازمهٔ آن شناخت روابط خود با دیگران است که دارای شاخه‌ها، بسیار است. اگر انسانی ...

... ارد. ... ترین بحثهای قرآن پیرامون خدا شناسی است که بصورت توحید مطرح شده وزیربنای تمام علل را مبداء واحدی میداند که وجود آنانرا برای عالم اثبات میکند. در مورد معلولات انسان و کارهائیکه انسان انجام میدهد نیز در قرآن بحثهای جالبی شده است، وهمینطور دربارهٔ موجوداتی که با انسان سر وکار دارند وشناختن آنها ممکن است در تکامل انسان موثر باشد بمقدار لازم بحث شده است. روابط انسانها در سطوح مختلف (در سطح خانواده، در سطح اجتماع شهری و مملکتی و در سطح بین‌المللی) در قرآن مورد بررسی قرار گرفته است. و همینطور کیفیت روابط و تأثیر و تأثر بین انسان و موجودات دیگر نیز در قسمتهای مختلف روشن شده است.

نقش قرآن در تکامل انسان

اسلام، با جعل قوانین خاص و بیانات قرآن زحمات زیادی را از دوش بشر برداشته، و راهی را که برای پیمودن آن هزاران سال تجربه لازم است، برای وی هموار ساخته است. صرف‌نظر از حیات اخروی انسان، اگر کسی راه صحیح زندگی دراین جریان را از قوانین قرآن اتخاذ کند به خوشی و سعادت دنیوی خواهد رسید. بسیاری از مسائل حیاتی را که ما امروز خیلی ساده و سطحی می‌پنداریم، نتیجه تعالیم انبیاء است، که اگر بشر میخواست از راه عادی به آنها برسد، هزاران سال وقت و صرف نیروهای بسیار لازم بود. اسلام بوسیله قرآن روابط اجتماعی را تنظیم کرده، و از این راه مسأله‌ای پراهمیت و مشکلی بزرگ را برای بشر حل کرده است. درصورتیکه بشر پس از هزاران سال تجربه هنوز نتوانسته‌است‌درابتدائی‌ترین اجتماعی قوانین قطعی که در همه جا و قابل اجرا باشد و اکثریت آنرا پیدا کند. هنوز عقل آن اندازه رشد نکرده که بتواند رابطه خود را با دیگران بطور صحیح درک کند، و چه بسا اسراری باشد که تا آخر عمرش نیز به درک آنها نائل نشود. و این مسأله بزرگترین منت قرآن بر جامعه بشری است که مردم را با مسائلی که مدتها تجربه و آزمایش برای بدست‌آوردن آن لازم است، آشنا کرده، و درعرض چند سال راه چندین هزار ساله را برای آنان هموار ساخته است.

اگر راهنمائیهای قرآن نبود برای انسان رسیدن به تمام مطالب لازم برای پیمودن راه هدف بسیار دشوار بلکه غیرممکن بود. ولی قرآن این وحشت را نیز از بین میبرد زیرا از لطف و حکمت خدا بعید است که از بیان مطلبی که برای وصول بهدف برای ما ضروری است. خودداری کند.

اگر کسی به خدا و حقانیت قرآن ایمان داشته باشد، باید بداند که راه سعادتی ماوراء قرآن وجود ندارد و وظیفهٔ هرمسلمانی اینست که کوشش و هم خود را در شناختن کتاب خدا و درک تعالیم عالیه آن مصروف دارد. انسان خود را دوست دارد و این خود دوست داشتن برای او فطری است. پس به سعادت و خوشبختی خود نیز علاقه دارد به کمال خود علاقمند است. حتی در مواردی که انسان جان خود را به خطر میاندازد. و ازخود گذشتگی و فداکاری میکند باز سعادت خویش را در آن می‌بیند، زیرا این گذشت بالاخره برای مصالح دنیوی است و یا اخروی یا بخاطر مصلحت ملتی است که خود را متعلق به آن و آنرا متعلق به خود میداند. بهرحال باید با خودش رابطه‌ای داشته باشد. بنابراین، حب نفس و سعادت خواهی و در جستجوی خوشبختی بودن، غریزه‌ای است اصیل که در تمام کارهای انسان اثر میگذارد.

اکنون که میدانیم انسان تا این حد بخود و کمالات خود علاقمند است، درصورتیکه ایمان داشته باشد که کتابی حاوی تمام قوانین است که در سعادت و خوشبختی او موثر است. این سئوال مطرح میشود که آیا چنین انسانی بدون توجه به چنین کتابی راحت می‌نشیند و اصلاً در پی شناسائی آن برنمیآید؟ تردیدی نیست که هرگز لحظه‌ای غافل نمی‌نشیند و هرآن به جستجوی خود برای یافتن آنچه موجب سعادت او است از آن کتاب میپردازد، و سعی میکند راههای رسیدن به سعادت و فرار از شقاوت را شناخته بدان عمل کند.

اسلوب قرآن

اسلوب قرآن شریف، برخلاف کتابهائیکه دست بشر و فکر بشر آنها را بوجود میآورد، اسلوبی است غیرمبوب و غیرمفصل. و این بدان جهت است که هریک از مطالبی که قرآن کریم بدان می‌پردازد (مطالبی که برای ساختن بشر و تربیت وی با مصالح گوناگونی که در شئون مختلف زندگی وی باید رعایت شود) توان پاسخگوئی به نیازهای گوناگون وی را داشته باشد. قرآن با اسلوب کنونی‌اش، این بهره را دربردارد، هرچند این اسلوب غیر از انست که درحال نزول بود.

توجه به این نکته لازم است که: ضرورت اسلوب موجود قرآن هرگز مانع تجرید بعضی از بیانات آن از مثالها وداستانهائیکه در شرایط خاصی بیانش ضروری بوده، نمی‌شود. یعنی ممکن است یکی از بحثهای قرآن را با حذف آیاتی که از نظر شرایط مقامی ورعایت مصالح گوناگون، وجودشان درخلال آیات مربوط به بحث موردنظر ضروری می‌نمود، به این منظور که مطلب مورد بحث دور از هرگونه اختلاط با مطالب دیگر مورد دقت قرار گیرد، بررسی ومطالعه نموده. درعین حال فایدهٔ مهمی که دراین اسلوب (اسلوب موجود) نهفته است اینست که با استشهاد به بعضی از این آیات می‌توان برای روشن کردن معانی آیات دیگر استفاده کرد، بطوریکه اگر ما قطع نظر از این آیات به آنها نظر میکردیم معنای مطمئن وقابل اعتمادی را که با ... به آنها از آن بدست میاوردیم هرگز بدست نمی‌آمد.

آیا این اسلوب با عمقهٔ منافعی که دربردارد میبایست مهمین صورت مورد مطالعه قرار گیرد؟

ادامه دارد

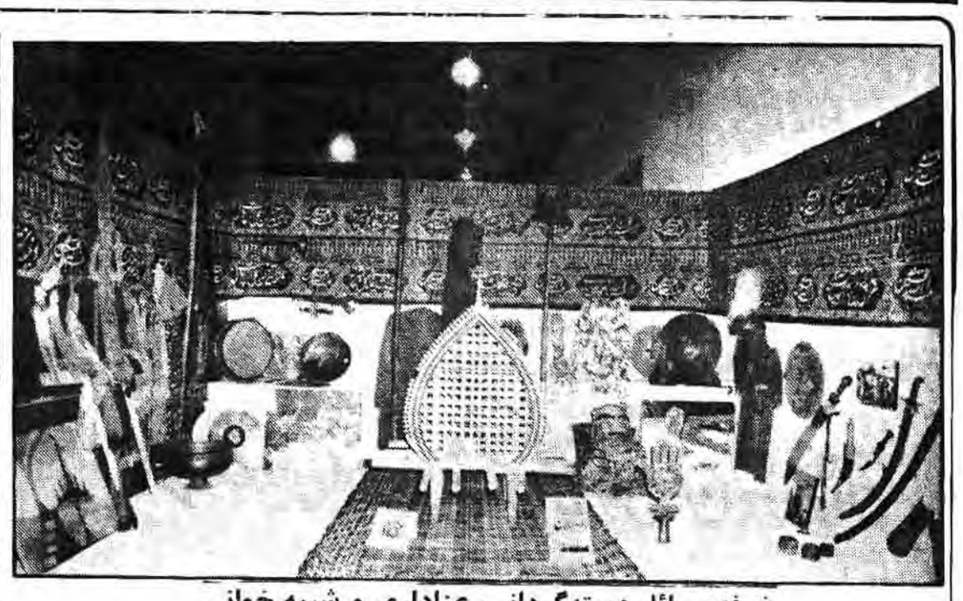

غرفه وسائل دسته‌گردانی، عزاداری و شبیه خوانی

بازشناسی هویت فرهنگهای بومی

نمایشگاهی از مرکز مردم‌شناسی:

*** نمایشگاه مردم شناسی حاوی اشیایی است که در زندگی و کار روزمره مردم مورد استفاده قرار می‌گیرد و هر یک از اشیاء آن اگر چه ممکن است از ارزش مادی یا قدمت هم برخوردار باشد، اما نه به این لحاظ بلکه بخاطر هاله‌ای فرهنگی که برگرد خود دارد در غرفه‌های نمایشگاه جای گرفته‌اند.**

*** با توجه به کوششی که بویژه در طی دو دهه گذشته در جهت مسخ ارزشهای اصیل فرهنگی در جوامع مختلف کشور ما صورت گرفته، بازشناسی هویت فرهنگی از جمله وظایفی است که باید در صدر برنامه‌های موسسات و نهادهای تحقیقاتی و فرهنگی قرار گیرد.**

بمناسبت برگزاشت دهه فجر و ۲۲ بهمن سالروز پیروزی انقلاب اسلامی ایران، نمایشگاه عظیمی از ۱۲ اداره تابعه وزارت فرهنگ و آموزش عالی در موزه ایران باستان برگزار شده است.

در این نمایشگاه که در دو طبقه از ساختمان جدید این موزه (واقع در محل سابق حسب خیابان ۳۰ تیر) برپا گردیده قسمتهایی از فعالیتهای ادارات این وزارتخانه بنا به امکانات نمایشگاه و نیز دایره فعالیتهای هر اداره، در قالب عکس، طرح، پوستر، کتاب، صنایع دستی و ماشینی از هنرمندان و صنعتگران داخلی و اشیاء زندگی و وسایل کار مردم ایلات، روستاها و شهرهای مختلف ایران عرضه شده است.

مرکز مردم شناسی با برگزاری نمایشگاهی با شکوه و ارزنده در این محل، توانسته نقش مهمی در شناسایی فولکلور وآداب و سنن و وسایل زندگی و کار اقوام مختلف ایرانی داشته باشد.

اشیاء بنمایش گذاشته شده توسط این مرکز در ضمن تحقیقات محققان در ایلات و روستاها و شهرهای کشور فراهم گردیده است که مربوط به بایگانی علمی موزه پژوهشی مردم شناسی است که در مجموعه فرهنگی سعد آباد ایجاد خواهد شد.

با توجه به کوششی که بویژه در طی دو دهه گذشته در جهت مسخ ارزشهای اصیل فرهنگی در جوامع مختلف کشور ما صورت گرفته، بازشناسی هویت فرهنگی از جمله وظایفی است که باید در صدر برنامه‌های موسسات و نهادهای تحقیقی و فرهنگی قرار گیرد، از این رو تحقیقات برگزاری و نمایشگاههای مردم شناسی که در واقع نشاندهنده زندگی عامه مردم سرزمین ماست حائز اهمیت زادار است.

نمایشگاه مردم شناسی حاوی اشیایی است که در زندگی و کاروزو مره مردم مورد استفاده قرار می‌گیرد و هر یک از اشیاء آن اگرچه ممکن است از ارزش مادی یا قدمت هم برخوردار باشد، اما نه به این لحاظ بلکه بخاطر هاله‌ای فرهنگی که برگرد خود دارد و در زندگی مردم ریشه پیدا کرده، در غرفه‌های نمایشگاه جای گرفته است بطور کلی نمایشگاه مردم شناسی شیوه زندگی سنتی مردم این آب و خاک را نشان می‌دهد، از این روست که مشاهده آنها برای هر بیننده مانوس و دلنشین است.

اشیاء این نمایشگاه از لحاظ جغرافیایی متعلق به مناطق مختلف ایران است که جمع آوری و ارتباط اشیاء هر منطقه با یکدیگر حاکی از ظرافت و دقت خاص مسئولان این مرکز ا.

عزاداری و شبیه خوانی:

نخستین غرفه این دلیل اهمیت ویژه سوگواری ماه محرم و این ماه در بیداری و شیعیان در طول تاریخ بخصوص در جریان پیروز انقلاب اسلامی ایران به معرفی برخی از وسایلی که در دسته گردانیهای عزاداری و شبیه خوانی‌ها در نقاط مختلف ایران بکار می‌رود اختصاص یافته است نمونه کوچکی از نخل بزرگ شهر یزد، علامتی که عده‌یی از کودکان اصفهانی درست کرده‌اند همراه با علم، کتل، زنجیر و وسایل استفاده در عزاداریها بخشی از اشیاء عرضه شده در این غرفه است، همچنین در این قسمت بر اهیمت تعزیه خوانی سنتی که طی سالها بیانگر مبارزه خاندان پیامبر با یزیدویزیدیان بوده تاکید شده است.

کشاورزی و دامپروری:

پس از آن وسایل سنتی مربوط به کشاورزی و دامپروری قرار می‌گرفت، زارعان و روستائیان معمولی ایرانی در عصر پیشرفتهای حیرت انگیز تکنولوژی با ابزار و وسایل هزاران سال پیش کشاورزی میکردند و دیگر اینکه با مقایسه برخی از ابزار و وسایل کشاورزی چنین می‌آید که در صورتیکه فرهنگ استعماری بر کشور ما غلبه نمی‌کرد صنعتگران و روستائیان ما می‌توانستند با استفاده از امکانات موجود و با تکیه بر تکنیک‌های بومی کار خود را تکامل بخشند و خریدار و مصرف کننده تکنولوژی خارجی نباشند.

نمایشهای عامیانه:

در کنار غرفه کشاورزی و دامپروری نمونه‌هایی از وسایل مربوط به نمایشهای عامیانه که به نوبه خود زبان گویای رنجها و شادیهای مردم مناطق ایران است نظر بیننده را بخود جلب می‌کند، «اویناتکم» و عروسکهای خیمه شب بازی دو نمونه از وسایل عرضه شده در این غرفه هستند.

حمام و اهمیت نظافت:

غرفه وسایل حمام که در همین قسمت قرار گرفته نشانگر وسایل سنتی معمول در حمامها از جمله کفشهای چوبی، انواع مشربه، نمکدان، جای سفیداب، پیه و پیدان، انواع سنگپا، دستمال حنا بندان، نقچه حمام، بوق حمام، دخل حمامی و غیره است، این وسایل گویای نظافت و پاکیزگی و اهمیت آن در جامعه سنتی ما و سابقه تاریخی گرمابه‌های ایران با معماری خاص آن است که جنبه‌های مختلف بهداشتی از دیر زمان در آنها رعایت می‌شده.

با توجه به اینکه حمام در کشورهای اروپائی سابقه کوتاهی دارد این مسئله به نوبه خود اشاره‌ای است به ارزشهای قابل توجه فرهنگ سنتی کشورمان.

سلمانی:

غرفه سلمانی دوره گرد بعنوان نمونه یکی از مشاغل روستایی حاکی از اهمیت و وسعت عمل این قشر از روستائیان در نقاط مختلف ایران است در این غرفه نوشته‌هایی موقعیت سلمانی‌های روستایی را توضیح میدهد و اطلاعات قابل توجهی درباره این شغل به بیننده میدهد، بنابراین نوشته‌ها، سلمانی سنتی در روستاها و شهرهای کوچک ایران علاوه بر وظیفه آرایشگری کارهای دیگری هم انجام میدهد که مهمترین آنها پرداختن به امور مختلف پزشکی عامیانه از جمله حجامت، دندان کشیدن، نیشتر زدن، حنته کردن و غیره است در واقع در گذشته سلمانی‌ها پزشکان سنتی روستاها نیز بوده‌اند.

دامداری:

در ادامه نمایشگاه غرفه‌های وسایل زیور آلات زنان ترکمن، باغداری، وسایل حمل و نقل، نان پذیری شکار و ماهیگیری و وسایل محاسبه و توزین قرار دارد که در هر کدام از این غرفه‌ها انواع وسایل سنتی مربوطه نشان داده شده است.

در غرفه دامداری نمونه‌هائی از انواع مشک و وسایل کره گیری از سفال، پوست و چوب، وسایل مربوط به چوپان، وسایل داغ کردن واخته حیوانات، انواع شانه‌ها و قیچی‌های پشم چینی، کاسه شیرواره و غیره بیانگر دامداری سنتی در مناطق مختلف ایران است.

سفالگری:

در غرفه سفالگری نمونه‌های متنوعی از ظروف سفالی لعابی و ساده با کارکردهای مختلف ارائه شده است که در عین بیان ارزش فرهنگی و هنری که گویای تداوم این هنر بومی چندین هزار ساله در ایران میباشد، به برجسته‌ترین سفالهای این غرفه مربوط به کلیورگان بلوچستان است که هم از لحاظ نوع سفال و هم از لحاظ طرح، فرم و نقشه شاهنی به‌سفالهای باستانی و قدیمی دارد، سفالهای دست ساز نشانگر این واقعیت است که اگر به این هنر توجه میشد ضمن اینکه میتوانست جای ظروف چینی خارجی را بگیرد در خودکفایی کشور نیز اثر بسزایی دارد بگونه‌ایی که میتواند رتبه‌ایی بالا در صادرات نیز داشته باشد.

آلاچیق، خانه روستائی

ابزار قالیبافی، گلیم‌بافی و جاجیم‌بافی

قالی، گلیم و جاجیم:

در قسمت بعد غرفه قالی بافی و گلیم بافی و هنرهای بافندگی قرار دارد، اینگونه صنایع بومی در واقع منبع درآمد جنبی خانواده‌های روستایی و عشایری است و اگرچه ممکن است همپای نمونه‌های هنرمندانه کارگاههای شهری نباشد اما با طرحها و نقشه‌های بسیار زیبای بومی، از ظرافت و زیبایی خاصی برخوردار است بافندگان قالیچه‌ها و گلیمها و دیگر بافته‌های عشایری و روستایی اغلب زنان و دختران هستند که در کنار وظایف دیگر، به این کار هم میپردازند و به اقتصاد خانواده کمک میکنند، اگر چه همیشه بخش عمده‌ای از حاصل کارهایشان نصیب فروشندگان و دلالان میشده و سهم چندانی از ثمره کار خود نمی‌برده‌اند، نمونه‌هایی از قالیچه‌های ایلاتی و روستائی انواع بافته‌های روستایی از جمله جاجیم، موج، خورجین، جنته و غیره از بافته‌های عرضه شده در نمایشگاه است.

گیوه بافی:

در غرفه گیوه بافی انواع مختلف گیوه که در مناطق مختلف ایران بافته میشود جلوه‌گری میکند نمونه‌هایی از گیوه تخت کهنه ایی (گیوه ملکی) و گیوه تخت آجیده که مشهورترین آن مربوط به ستحان اراک است در این قسمت عرضه شده است.

مساکن روستایی و عشایری:

پس از غرفه‌های قلم زنی، خاتم کاری، مکتب و مدرسه که وسایل و اشیایی در رابطه با آنها عرضه شده آخرین قسمت به مساکن روستایی و عشایری اختصاص یافته که در کنار عکسهای مختلفی که از مساکن روستایی و ایلاتی مناطق مختلف عرضه شده یک نمونه آلاچیق ترکمنی‌با وسایل مربوط به آن در نمایشگاه بر پا شده است و این توضیح وجود دارد که مسکن در واقع گویاترین پدیده فرهنگی است و در ارتباط با شرایط طبیعی، مواد اولیه، نوع معیشت و همچنین در ارتباط با عقاید مذهبی و عوامل دیگر شکل میگیرد.

مسکن در روستاها و ایلات مکانی است که باید بروستای امکان آسایش، کار، ذخیره موادغذایی، تعلیم و تربیت فرزند، تنظیم روابط خویشاوندی و مناسبات قوی را بدهد، در کنار این قسمت یک چادر کوچک قشقایی و مجسمه‌هایی با پوشاک مردم مناطق مختلف ایران وجود دارد که متعلق به موزه قدیمی مردم شناسی است که در محوطه کاخ گلستان (کاخ ابیض واقع در میدان ۱۵ خرداد خرداد) قرار دارد.

در پایان ضمن تشکر از مسئولان وزارت فرهنگ و آموزش عالی و برادران مرکز مردم شناسی در برپایی چنین نمایشگاههایی امیدواریم در آینده فرهنگ انقلابی اسلامی پشتوانه‌ای برای زدودن آثار فرهنگ استعماری وزنده کردن ارزشهای فرهنگی خودی باشد.

سلمانی که به امور پزشکی در روستا هم می‌پردازد

تعبیر کوتاهی از هنرمند!

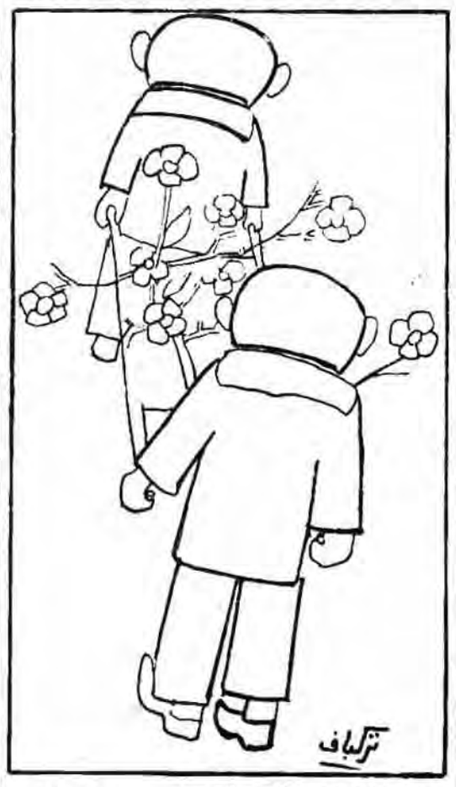

برای یافتن هنر، آنچنانکه «هست» و شناختن و شناساندن آن، آنچنانکه «باید» تعمقی ویژه لازم است. ظرافت و پیچیدگی و پهنه وسیع هنر به گونه‌ای است که هنرمند را از توصیف «هنر» هرچند که ساده و مختصر باشد، عاجز می‌کند.

چون با هر «چشم»ی می‌توان به هنر نگریست، از اینرو هر «بینش»ی می‌تواند به تعبیر و تعریفی خاص در مورد هنر معتقد باشدو آنرا به وجهی خاص تعریف کند.

یکی از تعابیر زیبا در توصیف و تعریف هنر سخن «کی یرکه گارد» فیلسوف و هنرشناس دانمارکی است که نظر به ظرافت نوع بیان، متن تلخیص شده آنرا در زیر می‌آوریم:

هنرمند کیست؟ موجود بدبختی که از دردها و شکنجه‌های درونی خود برای دردهای درمان ناپذیر مردم تسکین می‌سازد و من هر وقت مثل خوبی می‌شنوم یا آهنگ زیبایی بگوشم می‌خورد بیاد آن مرد متمول و عیاش و شهوتران رم قدیم می‌افتم.

«فالاریس» مرد ثروتمند و خوشگذرانی بود که بیشتر شبها در قصر مجلل و باشکوه خود مهمانی‌های بزرگ می‌داد و در این میهمانی‌ها زیباترین زنان و دختران رم حضور داشتند. ازجمله وسایل تعیش که در قصر او وجود داشت یکی از همه جالب توجه‌تر بود و آن گاو آهنینی بود که یک موسیقیدان به فالاریس اهداء کرده بود. در شبهای مهمانی عده‌ای از رعایای برده را بزیر زمین این قصر می‌آوردند و آنها را یک به یک در درون گاوآهن قرار می‌دادند و پس از بستن دریچه آن آتش ملایمی زیر بدنه گاو روشن می‌کردند، رفته رفته بدنه گاو آهنین داغ می‌شد و آن مرد در درون آن شروع به فریاد کشیدن می‌کرد. اما از دهان این گاو لوله قطوری کشیده شده بود که مستقیماً تاتالار پذیرائی ادامه داشت و در آنجا به چند شاخه شیپور مانند تقسیم شده و بالای سر مهمانها قرار گرفته بود. خاصیت این لوله آن بود که صدای فریادهای آن مرد بیچاره را تبدیل به آسمانی‌ترین و شورانگیزترین نغمه‌های موسیقی می‌کرد و به گوش مهمانها می‌رسانید و هر قدر فریادهای آن مرد در درون گاو آهنین دردناک‌تر و وحشتناکتر بود، آهنگی که از این سرلوله شنیده می‌شود خیال‌انگیزتر وزیباتر بود ولی هنوز مدتی نگذشته بود که آن مردمی مرد و بالطبع با قطع شدن فریادهای او موسیقی هم بپایان می‌رسید، آنوقت فریاد مهمانها و زنان و دختران زیبا و مست بلند می‌شد که چرا این آهنگ آسمانی را قطع کردند و بلافاصله برده دیگری را درون گاو آهن جای می‌دادند و آتش را درزیر آن می‌دمیدند و با شروع فریادهای او موسیقی هم باردیگر به ترنم در می‌آمد و مهمان‌ها را مسحور و مجذوب می‌کرد.

«این وصف کامل از هنر و هنرمند درجهان ماست و تا وقتی روح هنرمندی در درون قفس جسمش چنین فریادها و نعره‌های دردناکی نزند آهنگ خوب و شعر زیبا برلبانش جاری نخواهد شد.»

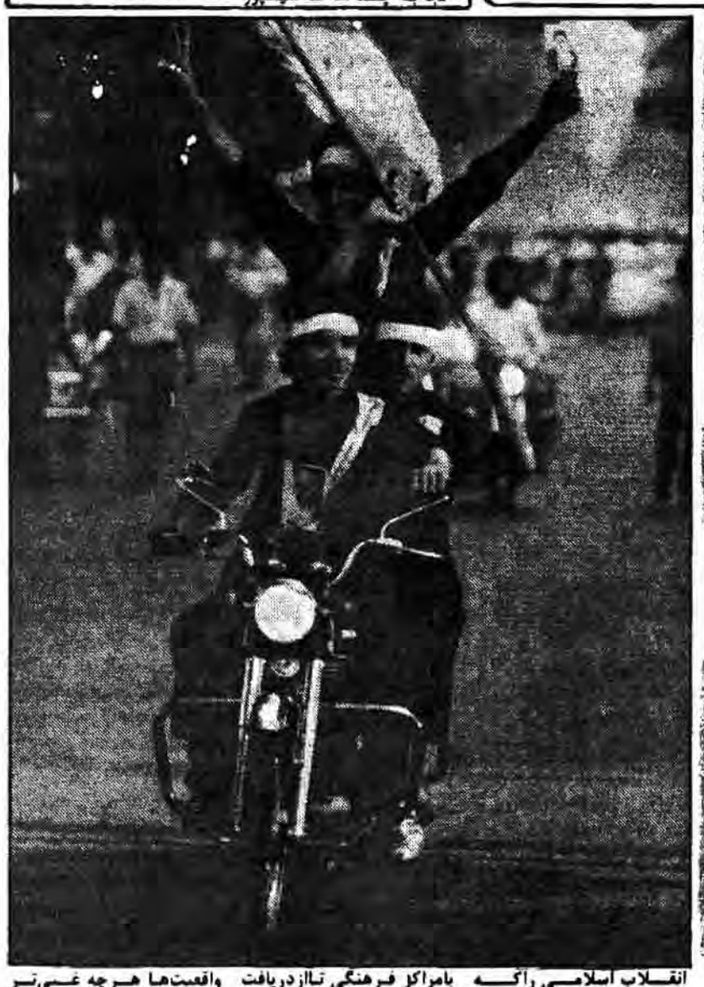

مقاومت یک امت

نمایشگاهی از عکاسان روزنامه جمهوری اسلامی:

بسمه الرحمن الرحیم

با همت و ابتکار روابط عمومی هواپیمائی ملی هما در هتل هما نمایشگاه عکسی تحت عنوان «مقاومت یک امت» دایر میباشد. در این نمایشگاه جمعاً ۱۲۵ عکس از عکاسان روزنامه جمهوری اسلامی بنمایش گذارده شده است.

• • •

سیر تحولی نمایشگاه زنده کننده روزهای ایثار و خون و حماسه است، در ادامه آن بخاطرات روزهای پیروزی نهضت برمیخوریم. وجه مشترک این نمایشگاه داشتن یک دید ممتاز و شایسته در انتخاب سوژه‌ها و همانا هرچه بهتر نمایاندن واقعیت حرکتی انقلاب میباشد. در انتخاب موضوع نمایشگاه آنچه بیشتر از همیشه بچشم میخورد حضور بی‌کران انسانهاست در تداوم و حیات انقلاب اسلامی و پیوند ناگسستنی آن با رهبریت.

نمایشگاه تصویر زنده و گویائی است از چگونگی شکل گرفتن انقلاب، طریق مبارزه با کفر و کافران و لحظه‌های فراز و نشیب جریان اجتماعی انقلاب که آشکارا اعیان میشود. در رویارویی با نمایشگاه مراحل انقلاب را از نظر میگذرانیم. تک چهره‌ها، لحظه‌های پیروزی و برق شادی ترنیمی است بر نمایشگاه و در سیر حرکت که به فتح جاسوسخانه برمیخوریم وبعد حمله طبس را شاهدیم که مفتضحانه به نمایش درآمده و ناتوانی کفر را با صف‌آرائی‌اش درمقابل سلاح ایمان به تماشا می‌ایستیم.

به هفت تیر می‌رسیم و صحنه‌های دلسوختگان عزیز از دست داده را ناظریم که چگونه چون مشتی پولادین به فرق منافقین و صدامیان و حامیان جاهل و کورشان فرود آمده است.

طنین رسای حق را می‌شنویم که یک پارچه فضای نمایشگاه را به لرزه درمیاورد. و حضور می‌یابیم در قشون حق‌پوی کفر ستیز امت شهیدپرور بپاخاسته حق طلب متحد.

● جنگ تحمیلی:

جنگ تحمیلی عراق به سرکردگی کفر جهانی یعنی امپریالیسم جهانخوار این حامیان دروغین حقوق بشر، این حرکت ضدانسانی، این ناشران پلیدی‌ها و این جرسومه‌های فساد و ام‌الفساد قرن، همچنان که تمامیت حق با عظمت و سلاح ایمان در مقابلش استوار ایستاده‌اند و می‌ایستند تا در برابری حق و کفر، حق را که بر تمامیت کفر غالب است بر جهانیان بنمایانند و امروز جنگ با کافران سرلوحه زندگی هرمسلمان است که در نمایشگاه هم آنرا بخوبی شاهدیم و نظاره‌گر در این نمایشگاه مسئولین و عکاسان به جنگ و مسئله آن بیشترین بها را داده‌اند تا حایی که شاید بیشتر از ۰/۰ کل مجموعه را سوژه‌ها و لحظه‌های جنگ مورد نظر بوده است. عکاس و عکاسان در جبهه، چون سربازند و پاسدار و حامیان اندیشه واقعی رزمندگان کفر ستیز. عکاس می‌رود تا با دید واقع بینانه‌اش به تصویر درآورد وثبت کند آنچه را که می‌سازد تاریخ را و می‌ماند تا بگوید چگونگی حقیقت موجود حرکت جهانی حق را.

عکاس میرود به جبهه، پرتلاش و استوار به قصد ثبت لحظه، لحظه‌های شهادت، لحظه‌های ایثار، لحظه‌های اوج حماسه و رشادت برادران و رزم‌آفرینان که پویای حق‌اند. در این نمایشگاه شاهد حاصل تلاشهای عکاسان هستیم که ایثارگرانه در جبهه‌های حق علیه کفر حضور فعال و دائم داشته‌اند و چه خوب دیده‌اند و چه با عظمت ثبت کرده‌اند وچه زیبا آفریده‌اند آنچه‌راکه می‌گذرد تا استوار بودن حق بر جای خویش بماند. و این با نظاره بر نمایشگاه چه آشکارا عیان است. وگاه بر صحنه‌هایی می‌نشینیم که مقاومت کوه دارند. و رزمندگان، نیروی مسلح، سپاهیان انقلاب، بسیج و نیروهای مردمی را می‌نگریم که شاهدند و ناظر و آن عظمت ایستادگی حق را میبینیم و شرمنده از گنداب وجودی تعلقات خویش به دنیای خاکی ومادی عرق شرم بر پیشانی خویش نشسته بر حقارت خویش به اندیشه می‌ایستیم! خدایا! چگونه باور میتوان کرد وسعت مقاومت‌ها را.

خدا! چگونه میتوان ناظر بود برادر، پدر و فرزندی را در کنار هم که عاشقانه و بی‌خویش در سنگری می‌رزمند. و به شهادت می‌رسند و من وتو بی‌خبر در آرامش خرگوشی خویش بر بام خیال‌های واهی دل خوش داریم بر آنچه بدان تعلق گرفته‌ایم، این باورم میشود که مقاومت اوج ایثار است و این باورم میشود که شهادت نقطه عطف است و عروج است و به‌معراج رفتن است.

• • •

در حایی دیگر به رفتار و کردار و منش انسانی رزم‌آفرینان میرسیم که بدور از تمام قدرت‌هایی که در دفاع و ایستادگی دارند چگونه در تمامیت خلوص و برادرگونه با اسرا که از تنگناها گذشته‌اند به گفتگو نشسته ورفتار انسانی آنهاست که در دیدگانشان می‌درخشد.

خدایا! چگونه فرزند و پدر را می‌بینیم که شجاعانه و ایثارگر در صف متحد جبهه اسلام پرخروش و مقاوم به دفاع از استقلال و تمامیت حق برخاسته‌اند و چه پرشکوه است لحظه‌های فتح و چه شعف‌آفرین است ایستادگی در مقابل کفر، و چه زیباست تمامیت «بودن» و یک پارچه بودن، و بالاخره می‌فهمیم که جنگ، جنگ است و شرف و استقلال ما در همین جنگ است و جنگ زندگی است و با تمام عظمتش و وسعتش لحظه‌ای زندگی را تلخ نکرده است، و چهره‌های شاد و آرامبخش رزمندگان گواه حرف این قلم است و میرویم تا انشاءالله در آستانه ایستادگی و مقاومت حق و حقانیت را بر جهانیان بشناسانیم و ریشه‌کن سازیم تمام ریشه‌های گندیدهٔ کفر وکافران وصدامیان را ونیز یزیدیان را.

ضمن تشکر ازروابط عمومی هواپیما ملی ایران «هما» وباسپاس ازتمامی رزمندگان حق علیه کفر وباقدردانی اززحمات آنهائیکه چه ازطریق عکس ونوشته وفیلم واسلاید باهروسیله بیانی دیگر درتلاشند تاواقعیت‌های وجودی حیات انقلاب اسلامی راکه ازدرخشنده‌ترین حرکتهای انسان سازتاریخ بعد ازحرکت انبیاء است توصیه دارم برآنهائیکه درامکان وقدرتشان نیست که تجسم کنند وسعت وعظمت حقانیت وحقیقت رادرتماس باشند باماراکز فرهنگی تاازدریافت این زبان گویابشناسند وببینند که چگونه است واقعیت وچه میگذرد درتاریخ وکدام سمت است که به نور می‌انجامد وانشاء الله که باحضور عکاسان وهنرمندان توانای موحد بتوانیم دربیان واقعیت‌ها هرچه غنی‌تر پرتلاش پیش رویم وبه فتح قدس وکربلا رسیم تازمینه استوار عدل برجهان فراهم آید.

من ا... التوفیق

قاصد

از سوی وزیر مسکن و شهرسازی:

چگونگی واگذاری زمین تشریح شد

مهندس شهاب‌گنابادی وزیر مسکن وشهرسازی به سئوالات مربوط به مزایاوچگونگی اجرای قانون اراضی شهری پاسخ داد.

وی ابتدا به تاریخچه طرح اراضی شهری اشاره کرد و در مورد علت تقدیم این طرح به مجلس شورای اسلامی و مسیری که تاکنون طی کرده اظهارداشت:

بسم الله الرحمن الرحیم- بامشکلاتی که پس ازانقلاب درشهرهابرای مسکن موجود بود وبرخوردی که برای این راه‌حل پیش‌بینی میشد که باید اول مسئله اراضی شهری حل شود وبعد موارد دیگر را بتوانید حل بکنندوقابل استفاده باشد وبتوانیم درشهرهامسکن بسازیم. شورای انقلاب قانون لغو مالکیت اراضی موات شهری را تصویب نمودکه به دولت ابلاغ شد ودولت هم براساس قانون ابلاغ شده، آئیینامه اجرائی نوشته وبآن مصوبه اراضی موات شهری را تعریف کرد تعریف اراضی موات شهری دریکی دومورد اشکال داشت که این تعریف زیرسئوال رفت ودرزمان شروع کاردولت برادر شهید رجائی که مامسئول وزارت شدیم، مواجه شدیم باقانون لغو مالکیت اراضی که زیر سئوال رفته بود. دولت لایحه را به مجلس تقدیم نموده بود که درمجلس ردشد وکمیسیون قضائی مجلس شورای اسلامی یک طرحی برای زمین شهری داده بود مادرآن زمان دوراه حل داشتیم.

یااینکه بیائیم لایحه‌ای بنویسیم وتقدیم مجلس کنیم ویااینکه دنبال طرح را بگیریم که فکر کردیم اگر طرح رابتوانیم اشکالاتش را برطرف کنیم زودتر به نتیجه میرسیم. به این علت. همان روزهای اول با برادران اجرائی درکمیسیون های قضائی ومسکن وشهرسازی کارمان را شروع نمودیم واین طرح درشور اول به صورتی که توضیح خواهیم داد درآمد وبرادران کمیسیون قضائی ومسکن وشهرسازی آنرا درشوراول تصویب نمودند. دراین طرح تصویب شدکه زمین شهری اصولا وبرای اینکه ازبورس‌بازی آن جلوگیری شود، دراختیاردولت باشد. بالطبع اگر قرار باشد زمین دراختیار دولت باشد خرید وفروش وتقویم وقیمت گذاری زمین وام باید بعهده دولت قرار میگرفت.

چون معلوم بود قیمت گذاری زمین مشخصا باید زیرنظر دولت باشد روی این طرح قبول کردند دولت پول زیادی برای زمینهای شهری نمیتواند بدهد وازطرفی خدمات شهری که دولت به زمینها داده باید پولش به صندوق دولت برگشت داده شود. قرار شد قیمت گذاری، قیمت‌زمین باشد منهای خدمات شهری که بالطبع این خدمات شهری به صندوق دولت برمیگشت، طرح باآراء خیلی زیاد درشور اول تصویب شد

● در واگذاری زمین به شرکتهای تعاونی مسکن اولویت داده میشود.

وچون کمیسیون مربوط به این طرح، کمیسیون مسکن وشهرسازی بود طرح به این کمیسیون مسکن وشهرسازی ارجاع شد درآنجا تعداد زیادی پیشنهاد ازطرف نمایندگان محترم مجلس شورای اسلامی آمده بود که حدود چهارماه برادران کمیسیون مسکن وشهرسازی بررسی نمودند وطرح با اضافاتی به مجلس داده شد که تصویب شد وبرای تصویب نهائی به شورای نگهبان رفت وشورای نگهبان به علت اینکه باعناوین اولیه وفق نمی‌داد آنرا به مجلس برگرداند چندروزی قانون بلاتکلیف بود که امام امت در ۱۹ مهرماه پس از پرسش ریاست محترم مجلس شورای اسلامی درمورد مشکلات فرمودند:

آنچه درحفظ نظام جمهوری اسلامی دخالت دارد، که فعل یاترک آن مستلزم فساد است وآنچه فعل یاترک آن مستلزم حرج است، پس از تشخیص موضوع بوسیله اکثریت وکلای مجلس شورای اسلامی باتصریح موقت بودن آن مادام که موضوع محقق است وپس از رفع موضوع خود بخود لغو میشود مجازند درتصویب واجرای آن.

پس ازفرمان امام مجلس باتشخیص صورت وتعیین زمان وتعیین مجازات برای مجرمین قانون را مجدداً تصویب کرد وبه شورای نگهبان فرستاد که شورای نگهبان ۲اشکال برقانون یکجا رسید؟ یعنی چه سیری راتابحال طی کرد؟ اظهار داشت:

آئیین‌نامه داخلی مجلس شورای اسلامی براین اساس است که اگر شورای نگهبان ازلایحه یاطرحی اشکال بگیرد. این طرح مجددا به کمیسیون مربوطه ارجاع میشود. درکمیسیون مربوط برادران هیچ تصمیمی نمیتوانستند بگیرند بخاطر اینکه شورای نگهبان اصولاً اشکالات و حرج وضرورت حل بحران مسکن را کاملا قبول کرده بودند منتهی اشکالاتشان‌دراین بود که اولا حرج راچون درهمه شهرها ممکن است حرج نباشد شهربه شهر اعلام بکنیم وقیمت هم وقتی به مالک میخواهیم بدهیم خدمات شهری دولت را کسر نکنیم.

درجلسات مختلف که بابرادران داشتیم. واظهارات گوناگون وبحث‌های مفصل درکمیسیون باین نتیجه رسیدیم که هرگونه تغییری دراین قانون دولت رادرحل مشکل ناتوان میسازد واصولا جائی برای تغییر وجود ندارد.

چون همانطور که عرض کردم، حدود ۱/۵ سال است که حداقل برادران اجرائی وکمیسیون مسکن وکمیسیون قضائی وهمینطورخود مجلس، روی این قانون وقت گذاشته وتمیتوانستند موردی راتغییر بدهند به این دلیل که فکر میکنیم که حرج درکلیه کشور هست ضمن اینکه حرج را فقط دررابطه با مشکل مسکن نمیبینیم، دررابطه با بورس‌بازی هم میبینیم چه اگر نباشد درشهری اعلام حرج بکنیم یعنی زمین دراختیار دولت باشد ودرشهرهائی نباشد. این مشکلاتی بسیارمی‌آورد بدینصورت که بورس‌بازان شروع میکنند درشهرهائی هم که دراختیار دولت نیست بابورس‌بازی زمین حال اینکه میخواهیم سرمایه‌های مردم دربخشهای تولیدکشاورزی و صنعت بکاربرود نه دربورس‌بازی زمین شهری. ازطرفی دیگر مافکر میکنیم درشهری اگر زمینی موات داشته باشیم. به زمین بایرکسی دست نمیزنیم دیگر اینکه دریک مملکت

● با ابلاغ قانون اراضی شهری به وزارت مسکن این وزارتخانه میتواند نسبت به واگذاری زمین اقدام نماید.

مربور گرفت. اشکال اول این بود که حرج را درکل کشور نمیشود تشخیص داد وشهر به شهر اعلام کنیم دوم اینکه قیمت خدمات شهری که دولت میخواهد به صندوق خودش برگشت بدهد، کسر نشود وقیمت زمینها همان قیمت منطقه‌ای باشد منظور ازقیمت منطقه‌ای همان قیمت معاملاتی است که درشهرهای کشور برآن اساس مالیات دردفاتر اسناد رسمی گرفته میشود ودرتهران ازحدود سه هزارتومان به پائین میباشد.

سپس وی درپاسخ به این سئوال که پس از اشکال محددی که شورای نگهبان به قانون اراضی شهری گرفت این طرح باید تصمیم بگیرد وبدین صورت اصولا فکر میکنم این طرح برودی به دولت ابلاغ و انشاءا... اجرا شود

آنگاه اروی سئوال شد مگر بدون تصویب این طرح دولت خودش رمیی دراختیار ندارد که جهت حاشیه‌سازی‌واگذار کند؟ وی درپاسخ گفت:

دولت درشهرهامعمولا زمین زیادی دراختیار ندارد وماحتی بااطلاعاتی که در شهرستانها درکلیه استانها داریم تقریبا زمین قابل قبولی که بتوانیم دراختیار افراد بگذاریم نداشته وهرچه دولت زمین دراختیار داشت درگذشته واگذار نموده وبطور استثناء ودر بعضی شهرها شاید مقداری زمین داشته باشیم که آنهم مقدار قابل قبولی نیست که قابل ذکر کنیم.

سپس مهندس گنابادی ضمن اشاره به اینکه تاکنون بین ۱۰۰ تا ۱۵۰ میلیون مترمربع زمین واگذار شده است درمورد کمر حدمات شهری اظهارداشت:

باتوجه به مقدار زمین واگذارشده توسط سازمانهای عمران اراضی، چنانچه میانگینی حدود متری -/۱۰۰۰تومان برای زمینها درنظر میگرفتیم، هزینه‌ای را که وزارت مسکن بابت زمینها باید می‌پرداخت بالغ بر ۱۰۰/۰۰۰/۰۰۰/۰۰۰ میشدکه این مبلغ باتوجه به بودجه عمرانی وزارت مسکن که حدود ده میلیارد تومان درسال جاری است ۱۰ برابر بودجه مسکن درسال ۶۰ میباشد وباتوجه به اینکه وزارت مسکن وشهرسازی فقط مسکن سازی را

● هدف از اجرای قانون اراضی شهری گرفتن زمین از بزرگ مالکان و افراد سودجو و بورس باز می‌باشد.

بعهده ندارد همانگونه که مطلعید شورای انقلاب تصویب کردند که مجری کلیه کارهای ساختمانی دولتی شده است براین اساس طرحهای عمرانی وزرات فرهنگ وهنر، نیروهای سه‌گانه، وزارت دفاع، وزارت بهداری، وزارت علوم و... به وزارت مسکن انتقال یافته است میبینیم که این رقم چشمگیر دراقتصاد وبودجه مملکت چه نقش مهمی را داشت ودولت باتوجه به کارهای موجود اگر زمینی دراختیار نداشت نمیتوانست پس از انقلاب درهر۵ساعت یک مدرسه تحویل مردم بدهد. واینها برکت تملک زمینها براساس قانون لغو مالکیت وآئیننامه آن بوده است حال اگر قرار باشد دولت زمین رابا این قیمتها بخرد اقتصاد این مملکت متلاشی میشود لذا این خود حرج است که دولت بتواند ارزش خدماتی که به زمین داده ازقیمت منطقه‌ای کم کند وپرداخت نماید.

آنگاه وزیرمسکن وشهرسازی درپاسخ این سئوال که تصویب این طرح چه مشکلاتی راحل می‌کند گفت:

ما طبق آماری که ازقبل از انقلاب تاکنون داریم، زمین نقش عمده‌ای درایجاد واحد مسکونی ومسکن داشته ودربعضی مواقع بیشتر از ۵۰٪ بودجه که بابت یک واحد مسکونی داده میشود صرف زمین میشده است. به این ترتیب مافکر میکنیم که دراین زمینه انشاءا... پس از ابلاغ این قانون میتوانیم تولید مسکن رابااعمال سیاستهای مکمل خیلی زیاد کنیم. البته دراین رابطه تجربه نشان داده که درسال ۵۹ ما کارفوق‌العاده‌ای برای تولید مسکن نکرده بودیم جزاینکه زمین مورد نیازمردم راتوانستیم دراختیارشان بگذاریم بااین حال نسبت به سال ۵۶ که موفق ترین سال برای رژیم گذشته درامرتولید مسکن بود ما ۵۰٪ رشد تولید داشتیم واین خیلی زیاد وچشمگیر بود وتجربه دیگراینکه در۶ماهه اول سال ۶۰ نسبت به سال ۵۹ به دلیل اینکه پس از اطلاعیه فقهای محترم شورای نگهبان درمورد زمینهای بایر مابه سازمانهای عمران اراضی نوشتیم دررابطه با اراضی بایر مسبوق به احیاء نفیا یااثباتا کاری نکنند ۳۰٪ افت تولید مسکن داشتیم یعنی بااین تجربیاتی که داریم فکر میکنیم که اگر انشاءا... قانون اراضی شهری به ماابلاغ شود ودستمان بازباشد برای اینکه به مردم زمین بدهیم وامکانات شهری نیز فراهم باشد. مسلما امکان تولید مسکن زیاد میشود وانشاءا... راهی است برای اینکه مشکل مسکن تحقیق پیدا بکند وبرای اینکه بحران مسکن حل بشود.

نمیشود درشهرهای مختلف قانون مختلف وموارد مختلفی راشروع واجرا نمود واین نیز خود حرج است. مانظرمان براین است که برای ۴۰ میلیون حتما یک قانون پیاده شود وآنهم راه حلش همان است که کمیسیون مسکن وشهرسازی ازآن دفاع کرده‌ایم وکلا مجلس شورای اسلامی بارای خیلی زیاد تصویب کرده است. دررابطه باکسرخدمات شهری هم مامعتقدیم که الان این زمینهائی که قیمت پیداکرده‌اند هیچ تفاوتی بازمینهای خارج شهرندارند غیرازاینکه دولت درسابق واکنون این زمینها خدمات داده، آب، برق، تلفن... با این امکانات است که زمینها را ارزش پیداکرده وفکر میکنیم این پول مال بیت‌المال است وباید به صندوق بیت‌المال برگشت داده بشود وبالطبع پس از حدود ۴۵-۴۰ روربه نتیجه جدیدی برسیدیم تااینکه همانگونه که اطلاع دارید اخیراً برادرانمان آقایان، هاشمی، موسوی، خامه‌ای، موسوی اردبیلی خدمت امام مشکل رامطرح نمودند که امام فرمودند تشخیص صورت واعمال ولایت اصولا بامجلس است ومجلس

اصولا آن آئیین‌نامه زیرسئوال رفت واشکالاتی که عرض کردم پیش آمد.

وی سپس درمورد اولویتهای واگذاری زمین اظهارداشت: باشرایطی که درآئیین‌نامه پیش‌بینی شده انشاءا... زمین دراختیار مردم میگذاریم تاخودشان بتوانند خانه بسازند ومسلماً دراین رابطه شرکتهای تعاونی اولویت دارند وسعی میکنیم اول شرکتهای تعاونی وبعد به اشخاص خصوصی زمین واگذار کنیم.

آنگاه وی ضمن اشاره به تهیه آئیین‌نامه اجرائی گفت:

چون فکر میکردیم که حتما این قانون تصویب میشود وجزاین قانون راهی برای حل مشکل مسکن واراضی شهری نداریم، قبلا فکر شده بود ودرآخرین سمیناری که حدود یکماه پیش با برادران اجرائی وسازمانهای عمرانی اراضی سراسرکشور که بتهران آمدند داشتیم آئیین‌نامه رانوشتیم وانشاءا... اولین روزهائی که قانون به دولت ابلاغ شود، آئیین‌نامه رابه هیئت دولت میبریم به امید خدا برای تصویب.

مهندس گنابادی درخصوص نقش دولت بعنوان رابط بین عرضه کنندگان ودارندگان زمین ومتقاضیان افزود:

این تجربه را دررابطه با قانون لغو مالکیت اراضی موات شهری هم داشتیم، تقریباً تمام زمینها دراختیار دولت قرار میگیرد وهرمقدار که لازم بداند طبق ضوابط به افراد میدهد وازطرفی هم طبق همان قانون زمینها راکه فروخت، پولش را براساسی که درقانون مشخص شده بصاحب زمین میپردازد.

وی در پایان اظهار داشت:

اصولاً تصویب این قانون برای این بود که زمینها از بزرگ مالکان و افراد سودجو و بورس باز گرفته شود. والا ما نمیخواهیم زمین کلیه افراد را در اختیار بگیریم، زمین کسانی را که میخواهندبورس بازی کنند و نیاز شخصی مسکن ندارند خواهیم گرفت و بدین منظور چنانچه مالکی خانه و زمین دیگری نداشته باشد کمتر از ۱۰۰۰ متر جهت ساختن مسکن به خودش واگذار میشود و بقیه را دولت در اختیار خواهد گرفت.

احیاء درشهرهامیباشد وابنها زمینهائی هستند که در بارهشان بحث میکنیم ودرایس قانون موضوع اصلی ومورد نظر مامیباشد. منتهی درقانون قبلی زمین موات شهری را درست تعریف نکرده بود واین اشکالاتی را درآئیین‌نامه بیارآورده بود. بطور مثال چنانچه ۱۰۰ متر زمین که کمتر از ۶اصله داشت بایر شناخته بود حال اینکه ازنظر شرعی زمین دایر محسوب میشود. وبه این علت بود که

از سوی سازمان حمایت مصرف کنندگان و تولیدکنندگان

نرخ انواع شیرینی‌جات اعلام شد

روابط عمومی وزارت بازرگانی نرخ انواع شیرینی‌جات قنادیهای تهران را که از سوی سازمان حمایت مصرف کنندگان و تولیدکنندگان اعلام شده است را بدین شرح دراختیار خبرنگار اقتصادی ما قرارداد.

ردیف	شرح	نرخ‌فروش هرکیلو بمصرف‌کننده- ریال
۱	شیرینی دانمارکی	۳۳۰تا ۲۵۰
۲	شیرینی آپل کوخن	۳۳۰تا ۲۵۰
۳	شیرینی آلمانی	۳۳۰تا ۲۵۰
٤	شیرینی هلندی	۳۳۰تا ۲۵۰
۵	شیرینی نازک‌نارنجی	۳۳۰تا ۲۵۰
٦	شیرینی بروژنی	۳۳۰تا ۲۵۰
۷	شیرینی کیکمیوه‌ای وژله‌ای	۳۳۰تا ۲۵۰
۸	شیرینی کره‌ای	۳۳۰تا ۲۵۰
۹	شیرینی نخودچی ریزودرشت	۳۳۰تا ۲۵۰
۱۰	شیرینی کوکیزقیفی	۳۳۰تا ۲۵۰
۱۱	شیرینی کوکیز	۳۳۰تا ۲۵۰
۱۲	شیرینی ماشینی	۳۳۰تا ۲۵۰
۱۳	شیرینی نان‌برنجی	۳۳۰تا ۲۵۰
۱٤	سوهان کنجدی	۳۳۰تا ۲۵۰
۱۵	رولت مخصوص شکلاتی	۳۸۰تا ۳۰۰
۱٦	شیرینی نان خامه‌ای (نارنجک خامه‌ای)	۳۸۰تا ۳۰۰
۱۷	شیرینی ناپلئون‌خامه‌ای	۳۸۰تا ۳۰۰
۱۸	شیرینی لطیفه‌خامه‌ای	۳۸۰تا ۳۰۰
۱۹	شیرینی قورابیه نارگیلی	۳۸۰تا ۳۰۰
۲۰	شیرینی کوکیز کاکائو	۳۸۰تا ۳۰۰
۲۱	شیرینی تسمه‌ای	۳۸۰تا ۳۰۰
۲۲	شیرینی رولت‌خامه‌ای	۳۸۰تا ۳۰۰
۲۳	شیرینی ترخامه‌ای	۳۸۰تا ۳۰۰
۲٤	شیرینی میکادو	۳۸۰تا ۳۰۰
۲۵	شیرینی قطابحشهدی	۳۸۰تا ۳۰۰
۲٦	شیرینی بادام‌سوخته	۳۸۰تا ۳۰۰
۲۷	شیرینی نان‌خانگی	۳۸۰تا ۳۰۰
۲۸	شیرینی کیک‌خامه‌ای	۳۸۰تا ۳۰۰
۲۹	شیرینی حاج بادام	۴۳۰تا ۳۵۰
۳۰	شیرینی کیکمارسپانی‌وشکلاتی	۴۳۰تا ۳۵۰
۳۱	شیرینی باقلوای‌بادامی	۴۸۰تا ۴۰۰
۳۲	شیرینی قورابیه بادامی	۵۰۰تا ۴۰۰
۳۳	شیرینی گردوئی	۴۸۰تا ۴۰۰
۳٤	سوهان خلال‌بادام	۴۸۰تا ۴۰۰
۳۵	شیرینی نان کشمشی	۲۸۰تا ۲۴۰
۳٦	شیرینی کیکسادو کشمشی	۲۸۰تا ۲۲۰
۳۷	شیرینی سهسالاری	۲۸۰تا ۲۲۰
۳۸	شیرینی مشهدی	۲۵۰تا ۲۲۰
۳۹	گوش‌فیل اراکی	۲۸۰تا ۲۲۰
٤۰	شیرینی بهشتی	۲۵۰تا ۲۲۰
٤۱	زولبیا وبامیه	۲٤۰تا ۲۰۰
٤۲	شیرینی کیک‌یزدی	۲۵۰تا ۲۰۰
٤۳	نان سوخاری	۳۳۰تا ۱۸۰
٤٤	انواع کیکهای تزئینی سفارشی برای جشنها (تولد-عقد- عروسی)	۵۰۰تا ۴۰۰

● قابل تذکراست چنانچه قنادیها از نرخهای تعیین شده عدول نمایند سهمیه شکرآنها قطع خواهد شد.

تلفن‌های نیازمندی‌های جمهوری اسلامی
۳۱۲۹۲۹ و ۳۱۲۹۹۹

ضمن شرکت در اجلاس تشکیل شده در دهلی نو

ایران خواهان تشکیل کنفرانس جنوب وجنوب در تهران شد

سرویس اقتصادی

بگزارش خبرنگار ما بعداز ظهر دیروز مدیرکل روابط اقتصادی وزارت امورخارجه طی یک مصاحبه مطبوعاتی نتایج اجلاس اخیر دهلی نو را اعلام کرد.

وی قبل از اعلام نتایج این سفر ضمن اشاره به تاریخچه کنفرانس شمال وجنوب اظهار داشت: کنفرانس شمال وجنوب در پی یک بحران اقتصادی در اواسط دههٔ هفتاد بوجود آمد، این کنفرانس متشکل از کشورهای پیشرفته و کشورهای در حال توسعه وظاهراً به این خاطر بود که کشورهای غنی وفقیر راهی‌ی کمک غنی به فقیر را پیدا بکنند.

وی افزود: به اعتقادما این کنفرانسهای شمال و جنوب نه تنها تابحال نتیجه عملی مثبت و مفید برای کشورهای در حال توسعه نداشته است بلکه بعنوان یک سکوی دیگری است برای کشورهای استثمارگر که یک شیوه جدیدی را برای استثمار پیدا بکنند و از طرفی دیگر حالت تشکیل این کنفرانسها نه تنها یک جو کمک کننده نیست بلکه یک حالت توهین آمیز و تحقیر کننده پیدا باشد. و شرکت کشورهای عقب نگهداشته شده در این کنفرانس تنها از نقطه نظر استفاده از تریبونی جهت تشریح مواضع خودشان می‌تواند موثر باشد.

وی در ادامهٔ سخنانش در زمینه تشکیل اجلاس دهلی نو بیان داشت دولت هند بعد از کنفران شمال وجنوب این ابتکار را بخرج داد که از کشورهای در حال توسعه گروه ۷۷ (کشورهای جهان سوم در سازمان ملل) دعوت کرد که در یک اجلاس مشورتی غیر رسمی در دهلی نو شرکت کنند. موضوع این اجلاس شامل چگونگی اتخاذ سیاستهای یکسان در برابر کشورهای شمال و تبادل نظر دربارهٔ مسائل مختلف اقتصادی بین‌المللی و بعبارتی همکاریهای کشورهای جنوب وجنوب در مقابل کنفرانس شمال و جنوب تلقی شد.

وی در زمینهٔ موضع ایران در قبال این اجلاس گفت: جمهوری اسلامی ایران ضمن استقبال از اینکار در این اجلاس فعالانه شرکت کرد، و پیشنهادات مختلفی در موارد مواد غذائی، انرژی، تجارت ارائه داد که از اهم این پیشنهادات اعلام آمادگی جمهوری اسلامی ایران جهت تشکیل کنفرانس همکاریهای اقتصادی بین کشورهای جنوب وجنوب در سال آینده در تهران بود.

پروتکل همکاریهای صنعتی ایران و جمهوری دمکراتیک آلمان امضا شد

بگزارش واحد مرکزی خبر نمایندگان جمهوری اسلامی ایران و جمهوری دموکراتیک آلمان در پایان گفتگوهایی که طی دو هفته اخیر در کشورما جریان داشت یادداشت تفاهمی را در مورد آینده همکاریهای صنعتی دو کشور امضاء کردند وطی آن علاقه خود را به همکاری جهت تکمیل و راه اندازی صنایع نیمه تمام ایران وتوسعه همکاریهای صنعتی وفنی بین دوکشور اعلام کردند. براساس این یادداشت تفاهم که بین آقای هنزوی قائم مقام وزارت صنایع ایران وآقای همبل قائم مقام وزارت صنایع سنگین جمهوری دموکراتیک آلمان به امضاء رسید جمهوری دموکراتیک آلمان موافقت کرده است که در مورد مواد خام (ماشین آلات) وانتقال تکنولوژی ومسایل فنی و آموزشی همکاری کند.

طرفین همچنین موافقت کردند که در مورد صنایع ماشین سازی صنایع خودرو سازی صنایع ریخته گری و آهنگری صنایع متالوژی و معدن وصنایع سیمان ومصالح ساختمانی با یکدیگر همکاری کنند.

براساس این یادداشت تفاهم دو طرف موافقت کردند برای به اجرا در آوردن این توافقها سالی یکبار جلسات مشورتی صنعتی در برلن وتهران برگذار گردد.

هیات آلمانی طی دیدار خود از تهران از وزیر صنایع جمهوری اسلامی ایران دعوت کرد که از کشور جمهوری دموکراتیک آلمان بازدید کند. هیات آلمانی بعد ازظهر دیروز تهران را ترک کرد.

وزیرنیرو درسمینار برق‌رسانی:

روستاهائی که استعداد کشاورزی وصنعتی داشته باشند، دربرق رسانی اولویت دارند

ساعت۹ بامداد دیروز باسخنان دکترحسن غفوری وزیرنیرو سمینار برق روستائی درخدمت کشاورزی وصنعت روستائی باحضور مدیران عامل برق منطقه‌ای سراسرکشور، مسئولان ونمایندگان جهاد سازندگی استانها ونمایندگان استانداریها آغاز بکارکردوزیر نیرو ابتدا به تفاوتهای این سمینار و سمینارهائی که قبل ازپیروزی انقلاب اسلامی کشورمان برگزارمیشد اشاره کرد وی دراین زمینه گفت: قبل ازپیروزی انقلاب اینگونه سمینارهاصرفاً جنبه فنی داشت ولی امروز سمینار برق روستائی باتوجه به جنبه‌های فنی، اقتصادی ، اجتماعی ، سیاسی ومکتبی برگزارمیشود.

دکترغفوری آنگاه بعنوان مثال ازبرنامه ریزی درامربرق پس ازپیشتر رسیدن انقلاب اسلامی که تقسیم عادلانه برق درسراسرکشوروبین تمام قشرهای جامعه است نامبرد وافزود قبل ازانقلاب روش برنامه‌ریزی وتقسیم امکانات غیرازین بودود. آن زمان تقریباً روستاها درمحاسبات وزارت نیرو منظور نمیشدند. وزیرنیرو گفت: درچهارچوب برنامه‌ریزی پس ازانقلاب است که باید امکانات برای روستاها درنظر گرفته شود وباید بیشتر به روستاها برسیم.

گونه روستاهانه استعداد کشاورزی ونه امکان توسعه را دارند.

وزیر نیرو افزود: ماازهردوطرف محدود هستیم ازیکو علاقه فراوان به برقدارکردن روستاها داریم تاعدالت اجتماعی برقرار شود ولی از طرف دیگر نمیتوانیم بدون حساب دست ودل‌بازی کنیم.

وی افزود یک کشور درنهایت وابستگی به همه جابدست ما رسیده واین درحالی است که ما علاقمندیم وابستگی هارا بسرعت قطع کنیم.

دکتر غفوری گفت: درمورد برق تانتوانیم خودمان به جائی برسیم که خود برق مورد نیازمان را تأمین کنیم نباید بی‌جهت بمردم وعده ووعید بدهیم واین تصور برای ما نباید پیش‌بیاید که ماگراعلام کنیم مثلاً ۲ هزار روستا برق‌دار شده‌اند آمار جالبی را ارائه کرده‌ایم البته برق‌دار کردن روستاها عمل افتخار آفرینی است ولی جالبتر از آن هنگامی است که بگوییم این مقدار مگاوات برق را بادیزلی که خودمان ساخته‌ایم تهیه کرده‌ایم و یا خودمان با بستن سدی روی رودخانه‌ای این مقدار برق تولید کرده‌ایم و حقیقتاً درآن هنگام است که باید افتخار کنیم. اما

● باید طوری برنامه‌ریزی شود که روستائیان ازبرق جهت زندگی تولیدی استفاده کنند

دکتر غفوری درادامه سخنان خود افزود بعدیگر برق‌رسانی مساله سیاسی آن است. ازیکطرف باید مستقل وبدون اتکابه شرق وغرب باشیم واین امر بدون استقلال اقتصادی امکان ندارد. وروشن است که بارشد روستاها انسان مولد به انسان مصرف کننده تبدیل نمی‌شود وازطرف دیگر متاسفانه صنعت برق یک صنعت وابسته است وی در توضیح این مطلب گفت: کشورهای سازنده نیروگاهها ازقبیل امریکا، آلمان غربی، فرانسه کشورهای امپریالیستی غربی هستند وازپلوک شرق هم حداکثر شوروی قرار دارد، وباین علت یعنی بیشتر وابسته شدن نمیتوانیم بدون مطالعه بطرف برق‌رسانی روستاها حرکت کنیم.

دکتر غفوری در مورد اقدامات وزارت نیرو درجهت خودکفائی گفت: بعداز انقلاب قدمهائی برداشته‌ایم تاتعمیرات را بدست کارشناسان خودمان انجام دهیم وی ضمن انتقاد به بعضی از برنامه‌های برق رسانی روستائی گفت: گواینکه برنامه‌های برق‌رسانی روستائی با کوشش فراوان انجام میشود ولی بعنوان مثال دریاسوج روستاهائی با ۱۵ خانوار جمعیت برقدارشده‌اند درحالی که این زمانی که همه چیز اعم از تیرو سیم و مقره برق از خارج وارد شود چندان عمل جالبی نیست. گرچه برق‌دار کردن روستاها مایه خوشحالی ما خواهد بود و این عمل بمنزله برقراری عدالت اجتماعی و پرداخت بخشی از دین ما به روستائیان است ولی خیلی خوشحال نخواهیم شد که با فروش بی‌حساب نفت وسایل بخریم خوشحالی واقعی ما هنگامی خواهد بود که وسایل مورد نیازمان را خودمان بسازیم وی سپس در مورد لزوم برنامه‌ریزی دقیق برق رسانی روستائی گفت: اولویت باید به روستاهائی داده شود که استعداد کشاورزی و یا صنعتی داشته باشند.

دکتر غفوری افزود: در یکی از استانها بمحض شروع برق رسانی وسایل مصرفی چون دیگ پلوپز یا اطوی برقی وارد روستا شد. باید ترتیبی داده شود که روستائیان از برق برای زندگی تولیدی استفاده کنند. و البته نیازهای مشروع روستائی هم باید برآورده شود ولی نیازهای مشروع ترو حادتر که در جهت اقتصاد کشور است باید اولویت داده شود. وزیر نیرو در مورد کمبود برق گفت: اینک از نظر تولید برق دارای کمبودهائی هستیم. دکتر غفوری در پایان سخنان خود گفت: اولویتها باید مشخص شود و بی جهت شبکه احداث نشود.

پس از پایان سخنان وزیر نیرو دکتر رنجبر معاون وزارت نیرو در امور برق ضمن اشاره به تاریخچه سمینار برق روستائی در زمینه برق رسانی روستائی گفت: هرفرد یاارگان انقلابی میداند که روستائیان ازمفیدترین ومستضعف‌ترین قشرهای جامعه ما هستند بهمین دلیل شرکت های برق منطقه‌ای وجهاد شدیدا درزمینه کمک وبرق‌رسانی باین گروه هستند وی از انگیزه‌های فرعی دیگری ازقبیل تولید کاردر محل یامصرف کردن بودجه‌های استانی، پی‌گیری نمایندگان مجلس یامقامات محلی که با مراجعه به وزارت نیرو وجهاد وسایر ارگان ها امر برق‌رسانی روستائی را دنبال میکنند نیز نام برد.

دکتر رنجبر افزود ازخرداد ۱۳۵۸ تاکنون مطالعه‌ای درمورد مسائل اقتصادی وکشاورزی روستاها صورت نگرفته است واین که اصولا برق رسانی به روستاها چه اثری روی کشاورزی وصنعت آنها داشته روشن نیست درروستاهائی که برق دارشده‌اند رفاه بالارفته وبا استفاده از رادیو نیز سطح آگاهی ترقی کرده است وبطورکلی باید گفت: فرهنگ روستاها بابرق رسانی بهبود یافته است. وی افزود برق رسانی به روستاها مضاری نیز داشته است از جمله توسعه یافتن فرهنگ مصرفی درروستاها.

معاون وزارت نیرو درامور برق درپایان گفت: نیمی ازتولید برق کشور درتهران مصرف میشود وکمبودها مستقیما مصرف برق را بالا میبرد.

این سمینار سه روز ادامه خواهدیافت.

حجت‌الاسلام شجونی در کارخانه بنز خاور سخنرانی کرد

بنا بدعوت انجمن اسلامی کارخانه بنز خاور برادر حجةالاسلام شجونی نماینده مجلس شورای اسلامی ظهر دیروز در این کارخانه حضور یافت و در مورد مسائل جاری کشور و توطئه‌های ضد انقلاب سخنانی بیان داشت. وی در قسمتی از سخنانش گفت، ضد انقلاب میخواهد با ایجاد هرج و مرج و بلوا در کارخانجات و سایر مجامع جلوی پیشرفت و برنامه‌های رفاهی دولت را بگیرند در صورتیکه برنامه‌های دولت احتیاج به زمان و اجرای امور بر اساس ضوابط و مقررات دارد. وی در پایان با دعا به رزمندگان در جبهه‌ها و رهبر کبیر انقلاب به سخنرانی خود پایان داد.

آشنائی با مفاهیم اقتصاد اسلامی ۷

تجارت دراسلام

قسمت سوم

مقررات مربوط به تجارت

به نظر فقهائی چون صدوق، شهیدثانی وچندتن دیگر، وقتی مثلا شخص گندمی بخرد، قبل از آنکه آن را تحویل بگیرد، نمی‌تواند به قیمت بیشتر بفروشد وتفاوت را به عنوان سود بردارد. ازجمله آنکه درحدیث علی بن جعفر آمده است: ازامام موسی‌بن جعفر (ع) سئوال کردم مردی است که طعامی رامیخرد، آیا جائز است که اوپیش ازآنکه طعام را دریافت کند بفروشد؟ امام (ع) فرمود: درصورتیکه درمعامله سودی برد صلاحیت ندارد. جزآنکه آنرا دریافت نماید واماا گر بقیمت خرید بفروشد وسودی نبرد مانعی ندارد (وسائل الشیعه)

درروایت دیگری ازرسول اکرم (ص) آمده است که به استقبال صاروا خاو فجارف رفتن وخریدن کالا یامیوه پیش ازآنکه وارد شوندممنوع‌است. ونیز ازاینکه تاجر شهرنشین واسطهٔ کالای روستائیان گردد نیز نهی شده است.

منظور ازپیشوازرفتن کاروانها این بوده است که زودتر به صاحبان اجناس برسند وجنس راپیش ازآنکه آنان بشهر وارد شوند بخرند، وبقیمت بیشتری فروخته وسودی ببرند باآنکه کاری روی آن انجام نداده‌اند.

چنانکه مشاهده شده پیامبر اسلام مسلمانان راازاین عمل بازداشت واین بدلیل اینست که تجارت همواره باید نقشی درتولید داشته باشد.

بنابراین اسلام باواسطه گری بخاطر آنکه فاقد هرگونه محتوای تولیدی بوده وصرفا بخاطر تحصیل سودانجام میشود که این تحمیل زیادی برجامعه است، مبارزه می‌کند.

آداب کسب وتجارت

درتحریرالوسیلهٔ امام خمینی درزمینهٔ آداب مستحب تجارت ودادوستد چنین آمده است:

۱- رعایت اعتدال واقتصاد دربدست آوردن پول بطوریکه نه درتنگی قرار گیرد ونه درحرص وآز.

۲- پس گرفتن جنسی که خریدار پشیمان شده وپس آورده باشد.

۳- مساوات میان خریداران ازنظرقیمت.

٤- بیش از آنچه می‌گیرد، بپردازد.

شرایط مبادله

مبادله وخرید وفروش طی پیمان وقراردادی دوجانبه میان خریدار وفروشنده انجام میگیرد که حاکی از موافقت ورضایت طرفین است. این پیمان ممکن است بالفظ یانوشتن وامضاء قرارداد انجام گیرد وبابه این صورت که فروشنده جنس را به مشتری بقصد فروش بدهد ومشتری هم با پرداخت پول قبول خود رااعلام نماید واین عقد وپیمان ازنظر شرع لازم الاجراست وقرآن می‌فرماید: یاایهاالذین آم

نخست وزیر در دیدار با فارغ التحصیلان دانشکده آموزشی ژاندارمری:

قدرتهای استکباری باید گور خود را از منطقه گم کنند

سرویس خبری- صبح دیروز مراسم اعطای سردوشی تعدادی از فارغ التحصیلان دانشکده آموزشی ژاندارمری جمهوری اسلامی ایران با حضور مهندس میر حسین موسوی نخست وزیر و تنی چند از شخصیتهای سیاسی کشور در پادگان ویک برگزار شد.

بگزارش خبرنگار ما در این مراسم وزیر نیرو، وزیر کشور، وزیر دفاع، و سرتیپ ظهیر نژاد، سرهنگ کوچک زاده فرمانده ژاندارمری، سرهنگ

حجاری رئیس شهربانی و تنی چند از معاونین ژاندارمری و خانواده‌های شهدا حضور داشتند. این مراسم ابتدا با تلاوت آیاتی از کلام الله مجید آغاز شد و پس از انجام تشریفات قانونی نفرات اول تا سومی که دوره‌های پایانی آموزش خود را گذرانده بودند از نخست وزیر جایزه دریافت کردند لازم به یاد آوری است که افراد داوطلب ۴۰۰۰ نفر بودند که ۳۸۵ نفر آنان قبول شده‌اند.

همین گزارش حاکیست که بعد از اعطای جوایز چند سرود توسط گروه هنری ژاندارمری اجراء شد سپس نخست وزیر در زمینه پیروزی رزمندگان اسلام در جبهه‌های نبرد حق علیه باطل و موفقیت فعلی اسرقدرتها در منطقه توضیحاتی داد و گفت: شما رزمندگان عزیز در موقعیتی که کشور ما در معرض بزرگترین حملات و تهاجمها و توطئه‌ها است همچنان پیروز هستید و همچنان مزرعای انسانیت و شرف را فراتر میکنید چرا هنگامیکه ابرقدرتها و در راس آن آمریکا چنین جنگ بیرحمانه‌ای را بر علیه ملت مظلوم و مستضعف ما شروع کرده ملت ما همچنان پیروز است و شما فرزندان این ملت احساس پیروزی را یک لحظه از دست نمیدهید. این بخاطران است که شما از مستکبرین دفاع نمیکنید. شما این لباس مقدس را بر تن کرده‌اید تا از مستضعفان جامعه دفاع کنید شما از فریادهای حق طلبانه ملتی دفاع میکنید که میخواهد شرف اسلامی خود را بدست بیاورد و میخواهد در مقابل همه ابرقدرتها بایستد و صدای حق طلبانه خودش را بگوش همه مستضعفان جهان برساند.

نخست وزیر خطاب به نیروهای مسلح گفت: شما به خدالله پیوسته‌اید و نیروی خود را از او میگیرید روحیه و جهان بینی شما با نیروهایی که برای دفاع از قدرتهای استکباری ابزار هستند فرق میکنید شما در راه الله مجهز شده‌اید رفتار و سلوک شما بخاطر خداست ملت ما در هفدهم شهریور و ۱۵ خرداد و ۲۲ بهمن پیروز بود و هم اکنون هم پیروز است.

نخست وزیر در قسمتی دیگر از سخنانش گفت: ما این قدرت را برای جنگ و ایجاد شر در جهان کسب نکرده‌ایم ما نیروهای خود را برای پشتیبانی از مستضعفان جهان تجهیز کرده‌ایم ما خواهان صلح هستیم و به همین دلیل است که با قدرتهای استکباری نبرد میکنیم در رسانه‌های عربی بعنوان انسانهای سازش ناپذیر میدهند و ما را جنگجو و کسانی که بهیچ وجه در مقابل باصطلاح تقاضای صلح سر تعظیم فرود نمی‌آورند قلمداد می‌کنند و ما به این مسئله افتخار میکنیم نخست وزیر گفت ما طالب صلح هستیم اما نه به قیمت نشیند آمریکا در منطقه ما میگوئیم قدرتهای استکباری گور خود را باید از منطقه گم کنند آنها نباید این مسائل چه منعکس بخر اهداف شوم سیاستهای استعماری در برداری ما با نیروی عظیمی که بخاطر پیوستن به الله بدست آورده‌ایم با این سیاستها مخالف میکنیم و در مقابل هر تجاوزی می‌ایستیم وی گفت: ما طالب صلحی هستیم که ملتهای منطقه در آن سرپوشت خود را با دستهای خود نقی کنند ما میخواهیم صلحی در خلیج فارس برقرار باشد که تمام مسلمین منطقه باشد ما با ادامه سلطه و استعمار مخالف هستیم شما رزمندگان عزیز که این لباس مقدس را پوشیده‌اید به خاطر این اهداف باید تلاش کنید شما نیروی خود را از همین اهداف مقدس کسب میکنید شما بخاطر این نیرومند هستید که به خدالله متصل هستید شما نیرومندترین رزمندگان میباشید زیرا که به یک منبع لایزال تکیه کرده‌اید.

در پایان نخست وزیر در جایگاه اختصاصی قرار گرفت و نیروهای مسلح بهمراه دسته‌های موزیک از مقابل نخست وزیر رژه رفتند در پایان آقای موسوی و همراهان وی، از اتاق فرماندهی بازدید کردند و گزارشات لازم توسط فرماندهان مربوطه به ایشان ارائه شد.

براساس تصویب نامه دولت:

تعطیلات نوروزی کارمندان دولت یک هفته اعلام شد

هیئت دولت عصر دیروز بریاست آقای میر حسین موسوی نخست وزیر تشکیل جلسه داد در این جلسه آخرین اخبار جبهه‌های جنگ و اوضاع منطقه و تحولات سیاسی، اقتصادی داخلی و خارجی کشور مورد بحث و بررسی قرار گرفت و تصمیماتی اتخاذ شد.

در این جلسه پس از بررسی وضع داخلی و خارجی یکی از برادران از قرود احداری یک هواپیمای کوچک مسافربری انگلیسی در بندرعباس گزارشی به هیئت دولت داد که هماکنون با بودن خلبان این هواپیما تحقیقات لازم انجام میشود همچنین خرید چند دستگاه اتوموبیل‌های پیکان کار و توان برای ستاد حج در جهت برای اندازی هرچه سریعتر کار حجاج، خرید چند دستگاه اتوموبیل برای بانک مرکزی برای تسریع در امر حمل‌ونقل اسکناس و پرداخت چهل میلیون ریال برای کارهای سدر حدید در حال احداث در بندرعباس در جلسه دیروز هیئت دولت مورد تصویب قرار گرفت همچنین در این جلسه استاندار خراسان گزارش مشروحی از مشکلات و کمبودهای این استان را به اطلاع هیئت دولت رساند که در خصوص رفع این مشکلات وزرای مربوطه اقدامات لازم را بعمل خواهد آورد. در مورد تعطیلات نوروزی کارمندان دولت تصویب شد که از روز جمعه ۲۸ اسفندماه تا آخر هفته اول فروردین کارمندان دولت از تعطیلات نوروزی استفاده خواهند کرد.

جدول شماره ۲۶

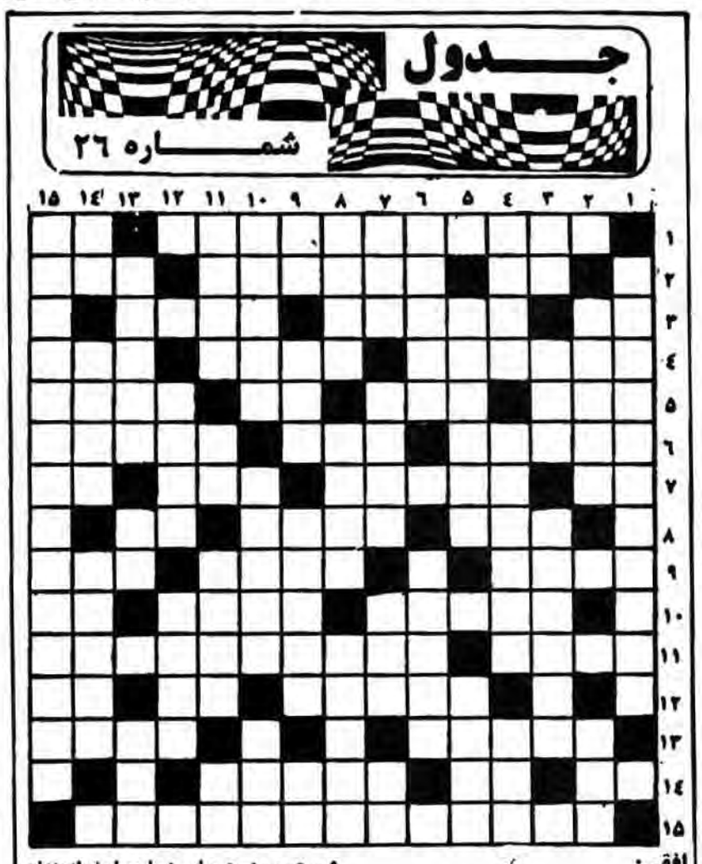

افقی:

۱- ازریاضی دانان مشهورقرن چهارم هجری وصاحب کتاب «رساله در اتصال کواکب وقرانات»- ویتامین انعقاد خون. ۲- گاهی روی لباس دیده می‌شود-. آزمند وطماع- دو جزیرهٔ استراتژیک ایران در خلیج فارس ۳- تعجب زنان- حالت خشکی در رودها- پاک ومنزه ٤- تفاوت- کوچیدن- کشتی کوچک باربری ۵- از آثار عمرخیام- تکه پارچه- بالا آمدن آب دریا ورودخانه- شایع شدن ٦- از آثار «ویلیام شکسپیر»، شاعر انگلیسی- واحد پیشاهنگی- کسی که در مسجد یا جای دیگر برای عبادت اقامت میکند. ۷- مخفف اگر- یقین کردن- تیز وبرنده باکسر حرفی- تکرار یک حرف ۸- نابکاران، حرمت دیگران را چنین میکنند- گناهکاران در روز رستاخیز می‌بینند- ردیف ۹- بری شدن- موضوعات- یوزپلنگ ۱۰- چشمهٔ تازی- تکان وجنبش- از ضمایر جمع ۱۱- هوای باران دار- تالیف ابن‌الحوزی- ۱۲- خویشاوند- رودی در اروپا- تولدو زایش ۱۳- تیزبینی ودقت نظر- نرم کنندهٔ مزاج ١٤- سایهٔ اعراب-راز مگوی- قومی فارسی زبان در اتحاد شوروی ۱۵- «تاریخ گزیده» و«نزهت القلوب» از تالیفات اوست.

عمودی:

۱- معروف ترین خوشنویس تعلیق که در زمان خدابنده به کارانشانویسی اشتغال داشت. ۲- گزارش‌ها و اطلاعات- نمک اعراب- ۳- گرفتن در هوا (به زبان عامیانه)- اصطلاحی دربعضی از آموزشگاهها- رودی در ایران ٤- نماینده- از زبان‌های اروپائی- شیر عرب ۵- دریایی در اروپا- نیازمندان ٦- مهربانی- دست ما.... وخرما برنخیل ۷- خورشید- رودی در مازندران-دانش- پشتهٔ خاک ۸- گنجشک- سن‌ها- گاهی با «گاه» می‌آید. ۹- درقدیم، همراه اساسی پیشخدمت‌های درباری می‌آمد- ستایش- از گیاهان طبی سنتی- گاهی با «جام» می‌آید. ۱۰- بی‌خیال ولاابالی- شهری در هند- به پارچه می‌افتد. ۱۱- هم داروست و هم ادویه خوراکی- تلخ- امپراتور روسیه- نیستند انگلیسی. ۱۲- در تظاهرات به گوش میرسد- در روی گل‌ها می‌نشیند ۱۳- ضد تبریک - گاهی پیش از «انس» می‌آید- به گرمابه می‌برند. ١٤- شهرکی در نزدیکی تهران- حسین اردنی، .... بزرگ آمریکاست- بازرسی و کنترل. ۱۵- از دانشمندان علوم ریاضی که «آلات العجیبه الصول» از تالیفات اوست.

حل جدول شماره ۲۵

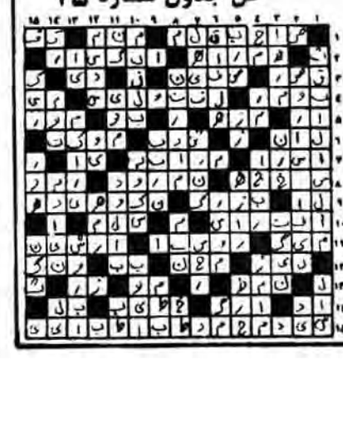

نتایج مسابقات کشتی جام شهدای دماوند

یک دوره مسابقه‌های کشتی آزاد جام شهدای شهرستان دماوند باشرکت تیمهای کشتی سمنان- دامغان- گرمسار و منطقه ۱۲ تهران‌دردوگروه سنی جوانان و بزرگسالان درتالاروزرشی فردوسی دماوند انجام شد ونفرات برتراوزان مختلف دو گروه سنی بدین شرح اعلام گردید:

گروه جوانان

وزن ۲۲ کیلو گرم محسن گل ختمی ازدامغان- ۲٤ کیلو گرم محمد ابراهیمی از دماوند- ۲٦ کیلو گرم مهرداد کاویان پورازدامغان- ۲۸ کیلو گرم محمود فسائزی ازدماوند- ۳۰ کیلوگرم حسین پیروزیان ازسمنان۳۲ کیلو گرم مرتضی خان محمدی- ۳۵ کیلو گرم عباد کاویان پورازدامغان ۳۸ کیلو گرم حسن تهرانی از منطقه ۱۲ تهران- ٤۰ کیلو گرم ابراهیم نژاد از دامغان- ٤۲ کیلو گرم حسین علیان ازدماوند- ٤۵ کیلو گرم نژاد مقدم از منطقه ۱۲ تهران- ٤۸ کیلو گرم ملک محمدی ازدماوند- ۵۱ کیلو گرم شکری ازدماوند- ۵۵ کیلو گرم رهائی از منطقه ۱۲ تهران- ۵۹ کیلو گرم بختیان ازدامغان ٦۲ کیلو گرم مدد از منطقه ۱۲ تهران.

درنتایج تیمی تیم کشتی شهرستان دماوند به مقام اول دست یافت و تیمهای دامغان ومنطقه ۱۲ تهران به مقامهای دوم وسوم رسیدند.

بزرگسالان

وزن ٤۸ کیلو گرم- مهران همتی ازدماوند- ۵۲ کیلو گرم داودا کبری از دماوند- ۵۷ کیلو گرم اکرم ارسمان- ٦۲ کیلو گرم یحیائی ارسمان ٦۸ کیلو گرم بهروز صادقی اردماوند- ۷٤ کیلو گرم باقریان اردماوند درنتایج تیمی درگروه بزرگسالان تیم دماوند مقام نخست راکسب کرد وتیمهای گرمسار وسمنان بترتیب دوم و سوم شدند.

باختران: دیدار دوستانه والیبال

بیاد شهدای بمباران اخیر اسلام آباد- یک دیدار دوستانه والیبال بین تیمهای آرش تهران و آتش شانی باختران درتالار ورزشی تختی این شهربرگزار شد دراین مسابقه که در حضور ۳ هزار تماشاگر انجام شد تیم میهمان بانتیجه سه بردوبه پیروزی رسید.

مشهد: والیبال جام ۲۲ بهمن

مسابقات والیبال جام ۲۲ بهمن که در مشهد جریان دارد با برگزاری چهاردیدار ادامه یافت- دراین دیدارها تیمهای توریست طوس- بهداری وابومسلم برابر تیمهای طلاقانی- عمرپیگرد ونام آوران بانتیجه ۲ بر صفر به پیروزی رسیدند- تیم برق منطقه نیر با نتیجه ۲ بر ۱ بهم دی راشکست داد.

ملایر: کشتی جام جهان پهلوان تختی

یک دوره مسابقه کشتی تحت عنوان جام جهان پهلوان تختی باشرکت تیمهای مستجب کشتی مسجد سلیمان کاشان پایگاه هوائی نوژه همدان باشگاه ایران امروز تهران وتیم کشتی منتخب ملایر درشهرستان ملایر برگزار شد ودرپایان تیمهای کشتی مسجد سلیمان با کسب ۱۲۷ امتیاز .کاشان با ۲۲ امتیاز وتیم منتخب کشتی ملایر با ۲۰ امتیاز هنوابهای اول تا سوم مسابقات کشتی جام جهان پهلوان تختی رابه خود اختصاص دادند و تیمهای کشتی پایگاه هوائی نوژه با ۱۹ امتیاز و باشگاه ایران امروز با ۱٦ امتیاز به ترتیب چهارم و پنجم شدند

خراسان :مسابقات تیراندازی

مسابقات قهرمانی تیراندازی درفاصله صد متربا شرکت تیمهای برادران پنج شهرستانهای بیرجند، بجنورد، مشهد، درگز وقاین درمحل میدان تیر لشکر ۷۷ خراسان با حضور استاندار خراسان انجام شد ودرپایان حمید نصرتی از بجنورد با ۳٤ امتیار اول، علی اکبر قدیمی با ۳۲ امتیاز دوم و، حسین سهمدی ازبجنورد با ۳۱ امتیار مقام سوم شد ومحمد هشامی ازبیرجند با ۲۹ امتیار و علی ورزگی از قاین با ۲۰ امتیاز چهارم و پنجم شدند برندگان این مسابقه جهت شرکت درمسابقات قهرمانی ایران عازم تهران خواهند شد

محرومیت دو کشتی گیر

روابط عمومی تربیت بدنی استان تهران اعلام کرد طبق گزارش اداره کل تربیت بدنی و سرپرست ورزشگاه شهید شیرودی دو تن از کشتی گیران به نامهای گلابی بمدت یکسال و محمد باباء بمدت ٤ ماه بعلت اخلال و درگیری در تالار کشتی ورزشگاه شیرودی از تاریخ ٦۰/۱۱/۲۵ از شرکت در کلیه مسابقه‌های داخلی و خارجی و تمرینات کشتی محروم شدند.

تساوی دو تیم فوتبال کره شمالی و منتخب استان فارس

تیم فوتبال کره شمالی در دومین دیدار خود در ایران با تیم فوتبال منتخب استان فارس صفر بر صفر مساوی کرد.

این دیدار در ورزشگاه شهدای تیپ ۵۵ هوابرد در شیراز انجام شد.

از صحنه‌های زیبای بازی تیم منتخب شیراز و تیم کره شمالی شوت سرکش علیرضا قشقائی به تیرک دروازه کره شمالی بود.

تیم کره شمالی در اولین دیدار خود که در بندر بوشهر (جمعه ۷ اسفند) انجام داد با نتیجه یک برصفر از تیم بوشهر شکست خورد که تنها گل دیدار در دقیقه ٤۰ باری توسط مصطفی نظر زاده در دروان دروازه تیم فوتبال کره شمالی جای گرفت.

ایسنا... شیخ ابوالحسن شیرازی امام جمعه مشهد:

بزودی حزب‌ا... باقیمانده تفاله‌های کفر ونفاق را شناسائی کرده وایران را از لوث وجودشان پاک خواهد کرد

مشهد: گزارش رسیده از مشهد حاکی است که نماز جمعه مردم مومن و انقلابی شهر نامامت ایسنا... شیخ ابوالحسن شیرازی در مسجد جامع گوهرشاد و دارالزهد مسار که حرم مطهر حضرت رضا (ع) اقامه شد.

سخنران قبل از خطبه‌های نماز این شهر حجت‌الاسلام قربانه دبیر حزب جمهوری استان خراسان بود وی ضمن تشریح اهداف حزب جمهوری اسلامی به مقایسه آن با حزب بعث عراق پرداخت.

ایسنا... شیرازی در خطبه‌های نماز جمعه بخودسازی انقلابی همه مردم مسلمان تاکید کرد و آنگاه اهداف صدام و ارتباطش در مورد جنگ تحمیلی و دیگر توطئه‌ها را تشریح نمود وی در قسمت دیگری از سخنان خود گفت: بزودی حزب‌ا... باقیمانده تفاله‌های کفر و نفاق را شناسایی کرده وایران را از لوث وجودشان پاک خواهد کرد.

حجت‌الاسلام سید یحیی جعفری امام جمعه کرمان:

فرصت‌طلبان اگر خود را اصلاح نکنند بدانند که دولت وملت در این مورد بی‌تفاوت نخواهند بود

کرمان: به گزارش رسیده از کرمان نماز این هفته مردم کرمان نیز بامامت حجت‌الاسلام سید یحیی جعفری در مسجد امام این شهر اقامه شد و حجت‌الاسلام موحدی کرمانی نماینده مردم این شهر در مجلس شورای اسلامی به تشریح مسائل و مشکلات و کارهای انجام شده منطقه پرداخت. امام جمعه این شهر نیز به مسائل اقتصادی کشور پرداخت و برای از بین بردن فاصله‌های طبقاتی و عدم تمرکز ثروت و تکاثر آن به مسئله تولید- توزیع و مصرف عادلانه را متذکر شد.

وی همچنین به فرصت‌طلبان هشدار داد که‌اگر خود را اصلاح نکنند بدانند که دولت و ملت در این مورد بی تفاوت نخواهند ماند.

حجت‌الاسلام اسدا... ربانی امام جمعه بندر گز:

● روزی که برادران رزمندهٔ ما به جبهه اعزام می‌شوند میگویند دعا کنید ما شهید شویم اینها چه اندازه علاقمند به مکتب هستند و به عشق مکتب پرواز می‌کنند.

حجت‌الاسلام محمد هاشمیان امام جمعه رفسنجان:

● خط امام، خط پیامبران و امامان معصوم است، خطی است که از توصیه شروع می‌شود و به معاد ختم می‌گردد.

برگزاری نماز جمعه در ورامین

بگزارش رسیده از ورامین نماز پر صلابت و دشمن شکن جمعه این هفته در مسجد صاحب الزمان شهرستان ورامین به امامت حجت الاسلام محمودی برگزار شد

حجت الاسلام محمودی ضمن سخنانی در مورد جنگ تحمیلی عراق با ایران اسلامی تاکید نمود که باید سیر کمکهای مادی و معنوی و انسانی به جبهه‌های جنگ سرعت بیشتری گیرد

سخنران پیش از خطبه‌های نماز جمعه این هفته ورامین آقای خطیبی بود.

نماز باشکوه جمعه در کبوتر آهنگ- سردرودوقروه جزین رزن

ملایر به گزارش رسیده نماز جمعه هممرمان با دیگر نقاط کشورمان در ملایر به امامت حجت الاسلام قاسلیان- در کبوتر آهنگ به امامت حجت الاسلام علی ثابتی- در سردرود به امامت حجت الاسلام حسین غفاری در قروه در خربن رزن به امامت حجت الاسلام رازیبی و در قروه سنندج به امامت حجت الاسلام قدرتی اقامه شده است.

حجت الاسلام پرهیزگار امام جمعهٔ غرق آباد ساوه:

●آنچه که در چیهها می‌گذرد ایمان و صداقت و شجاعت و علی وار بودن است.

حجت الاسلام شیخ رضا محمدی مرندی امام جمعهٔ مرند:

●این انقلاب را مردم مستضعف کردند و مستکبران پر مگسی در این انقلاب سهم ندارند و حالا باید خود مستضعفین این انقلاب را پاسداری کنند.

آیت ا... یکتائی امام جمعهٔ خلخال:

●در حکومت اسلامی، ملت اصالت دارد و همیشه باید در صحنه‌های سیاسی و غیره حاضر و ناظر باشد.

●این حضور ملت است که به جمهوری ما این قدرت فوق العاده را داده است.

حجت الاسلام شیخ محمد روحانی امام جمعهٔ هشترود:

●کسانیکه به جبهه‌ها میروند و در سنگرها می‌خوابند قربانیان همین مردم مستضعف هستند و کسی از سرمایه داران در سنگرها نیست.

حجت الاسلام رحمت امام جمعهٔ تنکابن:

●برادران و خواهران عزیز، جامعهٔ امروز ما رو به اسلام حرکت می‌کند باید جامعه را بسازیم، مردم را با اسلام آشنا کنیم.

●مسلمان باید در صحبت هایش دقت کند.

حجت‌الاسلام هادی روحانی امام جمعهٔ بابل:

● برای رسیدن به کمال انسانیت باید ناراحتیهای بحاوبحق را تحمل کنیم زیرا کمال و شخصیت شمادراین است که تمام آن برتری وعزت را درمیان آن همه مصیبتها بدست آوریم.

●● ارسوی نمازگزاران بابل مبلغ سیصدوچهل‌هزار ریال برای کمک به جبهه ها جمع آوری گردید.

حجت‌الاسلام عشقی امام جمعهٔ مشکین شهر

● صدام باآن همه قدرتهائی که اراو پشتیبانی می‌کنند بدست دلاوران مارو بزور سرشکستشان افزوده می‌شود.

حجت الاسلام سیدحسین آیت‌اللهی امام جمعهٔ جهرم:

● همهٔ مسئولین باید خدمتگزار مردم باشند.

●● سخنران قبل از خطبه‌های نماز جمعه جهرم بعضا... تقاء استاندار فارس بود.

حجت‌الاسلام سیدمحمدعلی هاشمی امام جمعه خفر:

● حکومت جمهوری اسلامی مقدمهٔ حکومت جهانی والهی حضرت مهدی (عج) می‌باشد قدراین نعمت بزرگ را بدانید.

●● قبل از خطبه‌های نماز جمعه جهرم برادر یداللهی فرمانده سپاه پاسداران جهرم سخنرانی کرد

امام جمعهٔ اسلامشهر:

● تبلیغاتی که می‌تواند ملل مستضعف وملتهای صعیف را ارسنم وظلمی که بر انها شده برهاند توجه کامل به خداوایمان به خدا می‌باشد

امام جمعهٔ گلپایگان:

● ملت ایران باید بدانند، انقلاب آسان نیست، لطف خداوند که محل صدور انقلاب، ایران قرارنگیرد.

● این ملت بامشکلات مبارزه کرده ودرصحنه هستند ومی‌مانند تادشمن را از بیخ وبن برکنند، دشمن هم بداند که دیگر حایش رنگی ندارد.

بناب

بناب: نماز باشکوه جمعه دربناب همچون هفته‌های گذشته درمسجد جامع وباشرکت اقشار مختلف مردم مسلمان به امامت امام جمعهٔ این شهر برگزار گردید. سخنران قبل از خطبه‌های نماز جمعه بناب، حجت‌الاسلام حابری نمایندهٔ امام در جهادسازندگی بود.

حجت‌الاسلام قدرتی امام جمعهٔ قروهٔ کردستان:

● امریکا برای رسیدن به مطامع خودش دست به هرجنایتی می‌زند.

حجت‌الاسلام زین‌العابدین قربانی امام جمعهٔ لاهیجان:

● اسلام دین یک بعدی نیست، همهٔ ابعاد زندگی انسانهارا شامل است

حجت‌الاسلام باقری امام جمعهٔ ماهشهر:

● دراثر متابعت وپیروی ازهوای نفس، انسان سقوط می‌کند و سرانجام به جائی میرسد که راه بازگشت وجودندارد.

حجت‌الاسلام سیدکاظم موسوی نژاد امام جمعهٔ شهرک قدس کرج:

● صدور انقلاب توسط عملکرد ما انجام می‌گیرد، اگر اسلامی عمل کردیم صدور انقلاب انجام خواهد گرفت

● درصحنه بودن مردم باعث وحشت صدانقلاب شده است

نماز وحدت در پاریس

به گزارش واحد مرکزی خبر از پاریس نمازوحدت این هفته دانشجویان مسلمان ایرانی مقیم فرانسه نیزهمچون هفته‌های پیش درمحله سینه درپاریس برگزارشد.

دراین مراسم که عده‌ای از برادران مسلمان از کشورهای الجزایر مراکش تونس والبانی شرکت داشتند ابتدا سرودی خوانده شد و پس از آن نمازوحدت به امامت یکی از برادران بجاآورده شد و درپایان نمازبیردعای وحدت خوانده شد. آنگاه برادران و خواهران مسلمان درخیابانهای پاریس دست به راهپیمائی زده و درحالیکه شعارهائی به سه زبان عربی فارسی و فرانسه میدادند به طرف مرکزفرهنگ ایران درپاریس براه افتادند.

این مراسم تا ایاسی ازنمازظهر بطول انجامید.

همچنین طهرامرو نیز مراسم مشابهی درشهر «مون پلیه» ارسوی دانشجویان و خواهران مسلمان ایرانی این شهر برگزارگردید دراین مراسم که درمحل دانشگاه این شهر برپاشده بود امام جمعه وبیر تعداد کثیری از مسلمانان کشورهای عربی‌زبان مقیم این شهر نیز شرکت داشتند. و درپایان نماز جماعت به امامت برادربل‌مکی امام جمعه شهرمون‌پلیه بجاآورده شد.

نماز باشکوه جمعه در قریه دمق

همدان: نماز وحدت آفرین و دشمن شکن جمعه قریه دمق این هفته نیز همانند جمعه های دیگر با حضور جمعیت انبوه نمازگزاران اهالی سردرودهمدان و به امامت حجت الاسلام حاج شیخ حسین عمادی امام جمعه دمق در مسجد جامع قریه فوق اقامه شد امام جمعه در خطبه اول پیرامون قوه مقننه شرح مبسوطی داد و در ضمن بیان داشت که حضور نمایندگان در مجلس شورای اسلامی حضور سی و پنج میلیون جمعیت است مخالفت با آنان مخالفت با اراده ملت میباشد چون مجلس ما وحکومت ما اسلامی میباشد اگر کسی از قانونیکه بر خلاف قوانین اسلامی میباشد طرفداری نماید از نمایندگی معزول و بر کنار میباشد.

حجت‌الاسلام سید عبدالعلی آیت‌اللهی امام جمعه لار:

●بیشتر در حکومت اسلامی ملت از دولت است و دولت از ملت و این یکی از خصوصیات جمهوری اسلامی است و در چنین جامعه‌ای اگر کسی خلافی انجام داد صرفا ضرر آن متوجه خودش نیست بلکه متوجه تمام جامعه میشود چون جامعه ما بهم پیوسته است و یکی بمنزله چشم و دیگری بمنزله دست اوست.

حجت‌الاسلام احمدی امام جمعهٔ خمینی‌شهر:

● هیچکس به حقیقت اخلاص نمی‌رسد مگر اینکه به فکر این نباشد که مردم حمدوثنائی اراوبکنند، اگر جامعهٔ ما به این مقام رسید به مقام اخلاص رسیده است.

حجت‌الاسلام نعیم‌آبادی امام جمعهٔ دامغان:

● پرفضیلت ترین جهادها وکوششها وتلاشها، جهادفی‌سبیل‌ا... است

نماز جمعه در شاهین شهر

نماز وحدت آفرین و دشمن شکن این هفته شاهین شهر باشرکت نمازگزاران این شهر به امامت حجت الاسلام محمود حسینی اقامه شد سخنران پیش از خطبه های نماز حجت الاسلام سید جواد روحانی بود که در رابطه با صدور انقلاب و اینکه مسئله اصلی ما جنگ است سخنانی ایراد کرد آنگاه امام جمعه شاهین شهر به ایراد خطبه های نماز پرداخت و بدنبال سخنان هفته قبل سوره الهکم التکاثر را تفسیر و در باره تکاثر ثروت و حدود مالکیت شخصی در اسلام توضیحاتی داد.

وی همچنین از جوانانی که در رابطه با جنگ مهارتی کسب کرده خواست تا به جبهه های جنگ بروند.

صدای شما

۳۰۲۰۱٤ داخلی «۰۵»
۲ الی ۷ بعدازظهر

- تکلیف مشمولین ۳۷

بعد از اعصار دوباره به خدمت فکر کردیم در جبهه های جنگ میجنگیم ولی مدت ۷ ماه است که در پادگان هوانیروز در تهران هستیم و کاری هم انجام نمی کنیم در حالیکه پدر و مادر و زن و بچه مان در شهرهای جنوب و با زندگی در زیر چادرها احتیاج به سرپرستی و نگهداری دارند با اینحال هنوز وضع ما را معین نکرده اند که باید تا چه مدتی خدمت کنیم.
غلامزاده- زمانی و چندین تلفن دیگر

●●●

- کمبود صندوق پست

الو! بفرمائید
صدای شما: بله
آقا صندوق پست در شهر خیلی کم است برای پست کردن یک نامه باید مسافت زیادی راه بروی از این چهار راه به آن چهارراه تا بالاخره یک صندوق گیر بیاوری اگر اداره پست امکاناتی برای اضافه کردن به این صندوقها دارد بهتر است اقدامی بکند.
عمو

●●●

- خدا را خوش میآید

اگر مسئولین دادگاهها یکی از منافقین را به چند دلیل محکم، محکوم به اعدام کند شخصی از افراد گله و شکایت میکنند که حیف است. گناه دارد، خدا را خوش نمی آید!! حالا از این افراد باید پرسید این ۱۱ نفر شهید و ٦۰ نفر زخمی بیگناه که حاصل انفجار بمب در میدان عشرت آباد است آیاخدا را خوش میآمد بدانید اگر منافقی اعدام میشود حتما اعمالی اینگونه و یا در سطح این سطح از جرم مرتکب شده است.
فرشچی

- پاداش یا عیدی

بازنشستگان ارتش بخصوص از استوار بیائین که اکثرا چندین سر عائله دارند حقوق بازنشستگی کمی دریافت می کنند یک تکافوی خرج زندگی را نمیکند آیا این امکان وجود دارد که به حقوق ما اضافه شود یا لااقل با فرارسیدن عید عیدی و یا پاداشی بدهند.
کارمند بازنشسته

●●●

- قطع آب

مردم شهرک افسر به قطع برق را میتوانند قبول کنند اما بدبختانه با قطع برق آب نیز قطع میشود دیشب (٦۰/۱۲/۹) بعد از به جریان‌افتادن برق تا ٤ ساعت بعداز آن از آب خبری نبود.
احمد نیری

●●●

- تقویم سال ٦۱

از حزب جمهوری اسلامی خواهشمندیم در رابطه با تقویمهای سال ٦۱ هر چه زودتر اقدام به چاپ بفرمایند و زودتر در دسترس عموم مردم قرار دهند.
سید اعظم

●●●

- خلاف قانون پاداش؟!

اجرای قانون مجازات دارد و خلاف قانون پاداش! زیرا در مورد مشمولین متولد ۳۷ دولت با تعیین تاریخ برای ثبت‌نام، اکثر افراد معتقد و مومن ضمن آمادگی در جبهه‌ها مشغول خدمت شدند اما آنانکه برفتند پاداشی نیز گرفتند و آن مخالفت بود.
حمید

- فقط مستمندان بالای ٦۰ سال

برادر شهید رجائی برنامه کمک به روستائیان مستمند را پیشنهاد و باپذیرفتن نمود روانش شاد باشد اما در نحوهٔ پرداخت پول وکمک به روستائیان بالای ٦۰ سال ساکن روستا تنها شرط مستمند بودن آنها باید ملاک قرار گیرد زیرا با توجه به کمبود بودجه دولت در این برهه از زمان خوبست فقط از کمک از خزانه دولت و صندوق بیت‌المال جبرانگونه که منظور نظر شهید همیشه جاوید رجائی بود ((فقط به مستمندان بالای ٦۰ سال پرداخت شود)).
کرج- سعید دین محمد

- پاسخ وزارت آموزش و پرورش

در پاسخ مطلبی که در شماره ۷۵۱ مورخ ٦۰/۱۰/۱٤ آن نشریه زیر عنوان: برگه‌های ارزشیابی معلمین درج گردیده است باطلاع میرساند:

برابر گزارش اداره کل آموزش و پرورش تهران:

چگونگی ارزشیابی معلمین در کمیسیونهائی در وزارت آموزش و پرورش تحت بررسی است و از طرف این اداره کل نیز پیشنهاداتی در این زمینه ارائه شده است و اداره کل آموزش و پرورش تهران فرم جدیدی برای ارزشیابی توزیع نکرده است.

موجب سپاسگزاری خواهد بود چنانچه دستور فرمائید بمنظور روشن‌شدن ذهن خوانندگان نسبت به درج این توضیح اقدام گردد.

محمدحسین اقاربپرست
مدیرکل دفتر وزارتی و روابط عمومی

سازمان ثبت اسناد و املاک کشور
ثبت مناقصه ٦ خوزستان
آگهی تاسیس بسمه تعالی

شرکت عمامیم با مسئولیت محدود تحت شماره ۱۳٤۱-۱۷/۱۰/٦۰ کلاسه ٦۰-۱٤۷۷ در این اداره بثبت رسیده که خلاصه شرکتنامه رسمی آن بشماره ۱۲٦۸-۱۷/۱۰/٦۰ بشرح زیر در روزنامه رسمی ومحلی آگهی میشود:

۱- نام شرکت عمامیم با مسئولیت محدود
۲- موضوع: بمنظور انجام کلیه عملیات تهیه و تولید وبسته‌بندی مواد غذائی شامل- ماکارونی، ورمیشل اسپاگتی و امثال مشابه
۳- نشانی- اهواز: خیابان بهار شماره سیزده تلفن ۲۵٤٤۵
٤- مدت- از تاریخ ۱۳٦۰/۸/٤ بمدت نامحدود
۵- سرمایه مبلغ شش میلیون ریال (٦/۰۰۰/۰۰۰) است که ازطرف کلیه شرکاء تمام نقدی تادیه و پرداخت گردیده است.
٦- آقای سید محمد مهدی علوی مدیر عامل وحنانم توران وزیری رئیس هیئت مدیره وسید مسعود علوی نایب رئیس هیئت مدیره، علیرضا بهبهانی نیا عضو هیئت مدیره بمدت نامحدود تعیین وانتخاب گردیده‌اند صماً با رکردن حساب جاری در بانکها و برداشت از آن وامضاء کلیه اوراق مالی و بهادار و چکهای بانکی بطور کلی هرگونه اسنادیکه ایجاد تعهدی برای شرکت بنماید با امضاء مدیرعامل به تنهائی یا مهر شرکت معتبر خواهد بود.
۷- سال مالی شرکت- از اول فروردین ماه هرسال شروع وپایان آن اسفند همان سال است.
۸- سود به نسبت سهم الشرکت بین شرکاء تقسیم خواهد شد برابر ماده ۲۲ اساسنامه
۹- انحلال- مطابق مواد ۱۱٤ قانون تجارت و ۲٤ اساسنامه
رئیس ثبت شهرستان اهواز- ابراهیمی

«آگهی حصر وراثت»

آقای کریم فرزند حاج ناصر بشناسنامه ۱۳٤ صادره سوسنگرد از این دادگاه درخواست گواهی حصروراثت نموده وچنین توضیح داده که پدرم بنام حاج ناصر حسین‌زاده بشناسنامه ٤۱۵ صادره ابوحمیظه در تاریخ ٦۰/۱۰/۲۰ در اهواز اقامتگاه دائمیش بدرود زندگی گفته و ورثه آن مرحوم عبارتند از: ۱- حسنقاصیه بمشخصات فوق کسبه (عیال متوفی)۲- علی بشناسنامه شماره ٤٦صادره اهواز ۳۰- فرهاد بشناسنامه ۳٤فریدن، ٤-فریدون بشناسنامه ۱۱۹۵فریدن، ۵- محمد بشناسنامه شماره ٤۳۳صادره اهواز (پسران متوفی)٦ -سلطنت بشناسنامه شماره ۲۷فریدن۷ -پروانه بشناسنامه ۱۳۹صادره اهواز ۸۰-شهناز بشناسنامه شماره ۳۰۳صادره اهواز ۹۰-پرویز بشناسنامه شماره ۲۳۷صادره اهواز ولاعبر بشرح پرونده کلاسه ۳۲۱/۰ مدنی شعبه ٤دادگاه صلح اهواز اینک بانجام تشریفات مقدماتی آگهی مربور را در سه نوبت پی در پی ماهی یکمرتبه آگهی مینماید تا هر کس اعتراضی دارد و یا وصیتنامه در برد او باشد از تاریخ نشر نخستین آگهی ظرف مدت سه

تیم فوتبال منتخب تهران پیروزمندانه بازگشت

بعدازظهر روز شنبه تیم فوتبال منتخب تهران که برای شرکت در مسابقات فوتبال جام قاعد اعظم (محمدعلی جناح) به پاکستان عزیمت نموده بود به وطن بازگشت.

تیم منتخب تهران در این دوره از مسابقات توانست با شایستگی تمام پرچم جمهوری اسلامی ایران را در کراچی به اهتزاز درآورد و جام قهرمانی را از آن خود نماید از نظر ما باید از این جوانان تقدیر به عمل آید زیرا که در کشورپاکستان مسالهٔ صدور انقلاب را هدف قرارداده وصدای حق طلبانه ملت رزمنده ومسلمان ایران را به گوش ملت پاکستان رسانیدند عزیزان ما در هرفرصت مناسب با شعارهای کوبنده وبا راهپیمائی وتظاهرات خود به مسابقات وحیابانهای کراچی چهرهٔ دیگری دادند وغریوا.. اکبر حمینی رهبر، مرگ برآمریکا- نه شرقی نه غربی جمهوری اسلامی- حزب فقط حزب الله، رهبر فقط روح ا... - مرگ برمنافق و ... در مقابل کنسولگری آمریکا لرزه براندام منافقین افکنده بودند وبا چنین روحیه‌ای از سد تمام حریفان خود گذشته وبه مقام قهرمانی نیز رسیدند هدیهٔ ما به این جوانان برومندایی است که بچهها متشکریم در ضمن برادران هاشمی وزیر صنایع ومعادن وابوشریف کاردار سفارت ایران در پاکستان از بازی تیم منتخب تهران دیدن نموده و درپایان مسابقات از کاروان ورزشی ایران تقدیر به عمل آوردند.

درضمن اعضای تیم فوتبال منتخب تهران روز گذشته در کمیته ملی المپیک به دعوت سازمان تربیت بدنی گردهم آمدند و بعداز خواندن نماز جماعت همراه با برادر داودی و عده‌ای دیگر از مسئولین سازمان ورزش نهار را در کمیته ملی المپیک صرف نمودند بعداز صرف غذا ابتدا برادر داودی شروع به سخن نمود و ضمن خیر مقدم به کاروان ورزشی ایران که در جام قاعد اعظم به مقام نخست دست یافتند از آنان تشکر کرد و اظهار امیدواری نمود که کاروان‌های دیگر ورزشی نیز چونان شما که واقعاً در پاکستان سنگ تمام گذاشتید و در صدور انقلاب اسلامی ایران ازهیچ کوششی دریغ ننمودید و فریاد مرگ بر آمریکا و شعارهای کوبنده دیگر در مقابل کنسولگری آمریکا سر دادید آنان نیز این عمل را انجام دهند و صدای حق طلبانه ملت ما را به گوش جهانیان برسانند برادر داودی در ادامه سخنان خود ضمن تقدیر از حسین آب شناسان رئیس سابق فدراسیون فوتبال برادر راغفر را به ورزشکاران معرفی نمود وی در ادامه سخنان خود گفت: ورزش فوتبال بعلت اینکه ورزشی فراگیر و اجتماعی است بیشتر اهمیت به آن داده میشود و جامعه ما نیز به ورزش اجتماعی بیشتر نیاز دارند و شما ورزشکاران باید این ورزش احتماعی را به کمک مربیان متعهد و دلسوز توسعه دهید و هدف اصلی همانا حجت به سوی فطرت الهی را فراموش نکنید.

شما ورزشکاران باید همت کنید ورزشکارانی که چه در گذشته و چه درحال قصدشان ایجاد جو نامساعد می‌باشد ارشاد کنید و اگر پذیرا نشدند از خود دورشان کنید بعداز سخنان برادر داودی، چند جمله‌ای نیز حسین راغفر رئیس جدید فدراسیون فوتبال ایران، بیان داشت وی ضمن تشکر از بازگشت پیروزمندانه تیم منتخب تهران گفت خدارا سپاس می‌گذاریم که سفیران ورزشی ایران در پاکستان توانستند در دو بُعد عمل کنند و صرف نظر از مقام قهرمانی سفیران خوبی برای مملکت ما باشند راغفر در پایان از برادر داودی خواست تا برنامه ملاقات ورزشکاران را با امام امت فراهم آورد و افزود این بزرگترین هدیه برای ورزشکاران ما می‌باشد در پایان محمود دفدائی سرپرست تیم اعزامی شروع به سخن نمود وی ضمن تشکر از سازمان ورزشی گزارش سفر را در چند جمله کوتاه بیان نمود.

در پایان ورزشکاران همه با هم شعار وحدت سردادند.

اعضای تیم فوتبال منتخب تهران در کنار برادر هاشمی وزیر صنایع ومعادن ویکی از شخصیتهای سیاسی پاکستان در ورزشگاه کراچی (پاکستان) در عکس مشاهده می‌شوند.

عکس: خبرگزاری جمهوری اسلامی

فوتبال جام شهید خردپی با قهرمانی چمن نازی آباد به پایان رسید

جهت گرامیداشت شهید حاج محمود خردپی از چندی پیش مسابقات فوتبال گل کوچک باشرکت ٦٨ تیم در سالن ورزشی شهید چمران واقع دردوراه قیان با نام جام شهید خردپی انجام گرفت که پس از هفتها رقابت وتلاش سرانجام قهرمان این جام شناخته شد دیدارپایانی باحضور عده‌ای ازخانواده‌های شهدا و حجت‌الاسلام ایروانی بین دوتیم نیروی هوائی و چمن نازی آباد برگزار گردید پیش از فینال ابتدا آیاتی چند از کلام‌الله مجید قرائت گردید و سپس توسط دسته موزیک شهربانی همراه بارژه تیمها ازمقابل خانواده شهدا سرودهای انقلابی نواخته شد و بعد از بازی برسر مقام سومی دو تیم چمن نازی‌آباد و نیروی هوائی برای کسب مقام قهرمانی باهم دیدار نمودند که سرانجام تیم چمن نازی آباد توانست بانتیجه ۱۲ بر ۳ تیم نیروی هوائی راشکست دهد وجام شهید خردپی راازآن خود نماید درضمن این مسابقات با همکاری تربیت بدنی منطقه ۱۷ و با همت و همیاری جوانان زحمت کش وپرتلاش امامزاده حسن بخصوص برادران عبدالله چگینی، هوشنگ فرکی وحسین سالک برگزار گردید. که امیدواریم مسئولین بیش از پیش به فکر این جوانان زحمت کش باشند تا آنان بیشتر به کاررغبت پیدا کنند.

بازیکنان چمن نازی آباد: حسین رحمانی، اکبر رحمانی، محمد صادقی، محمود مختاری، منصور ملکی بازیکنان نیروی هوائی: مرتضی محمدرضا، علی تهرانی، حسین دامادی، مصطفی واجخور- علی حبیبالهی علی قره قزلو

نتایج مسابقات ورزشی جام ۲۲ بهمن در آذرشهر

آذرشهر- خبرنگار جمهوری اسلامی: مسابقات والیبال جام ۲۲ بهمن با شرکت ۱۶ تیم از آذرشهر و حومه در تاریخ ۱۱/۹ بطور یک حذفی آغاز و فینال مسابقات روز ۲۲ بهمن انجام پذیرفت و در نتیجه تیمهای سپاهان- عقاب بترتیب مقامهای اول و دوم را بدست آوردند. ضمناً در تاریخ ۱۲/۷ تیم والیبال بناب با تیم والیبال آذرشهر مسابقه دوستانه‌ای برگزار کرده و تیم والیبال آذرشهر ۳بر۲ برحریف پیروز شد.

در قسمت بسکتبال که بین ٦ تیم انجام گرفت تیمهای استقلال، شهاب و انقلاب اول تا سوم شدند. در مسابقات تنیس روی میز که ۲۱ نفر شرکت کننده داشت فرامرز یوسفی، احمد ابراهیمی، و احمد قربانپور به مقامهای اول تا سوم دست یافتند در سه رقابتهای دوومیدانی ٤ نفر شرکت نمودند که درپایان ولی صمدیان در ۷ کیلومتر نفر هفتم و در دوازده کیلومتر آقای محمدحسین ایمانپور پنجم شدند.

در دوی ۱۵۰۰ متر مصطفی محمدی و ولی محمدیان اول و دوم شدند. مسابقه فوتبال بین ۱٦ تیم از آذرشهر و حومه از تاریخ ۱۰/۱۱ که بطور یک حذفی شروع شده بود بعد از اتمام ٦ بازی به علت بارندگی نیمه تمام ماند و دنباله آن در تاریخ ۱۱/۲۳ شروع شده تا این لحظه نیمهای قاصی، جهان- عقاب- سپاهان و جوانان عقاب به نیمه نهائی راه یافتند. در مسابقات تنیس روی میز بین تیم اسکو- عجبشیر- آذرشهر- تحت نام جام ۲۲ بهمن انجام و در نتیجه تیم اسکو اول و تیم آذرشهر دوم شد. ضمناً بدعوت تربیت بدنی شهرستان بناب ۱٦و۱۵ و۱۷ بهمن ماه مسابقات تنیس روی میز والیبال - بسکتبال در شهرستان مذکور صورت گرفت و کلاً در خاتمه مسابقات مبلغ ۲۸۰۸۰ ریال بسمع جنگ زدگان به حساب ۸۰۸ بانک استان آذرشهر واریز گردید.

دو رکورد جدید وزنه برداری جهان

خبرگزاری جمهوری اسلامی بنقل از خبرگزاری فرانسه لوی بومیر خادیف وزنه بردار جوان بلغاری دو رکورد جدید جهان در دسته ۵۲ کیلو گرم بجای گذاشت. وزنه بردار جوان بلغاری لوی بومیر خادیف در مسابقات وزنه برداری قهرمانی بلغارستان موفق شد با بلند کردن ۱۱۳/۵ کیلوگرم درحرکت یک ضربه و ۲۵۰ کیلو گرم در مجموع دو رکورد جدید در دسته ۵۲ کیلوگرم جهان از خود بجای گذارد. رکورد سابق جهان در مجموع دردست الکساندر وارونین وزنه بردار شوروی بود که در سال ۱۹۷۷ بدست آورده بود و رکورد سابق یک ضربه جهان در دست گیونگهان‌سی از کره شمالی بمیزان ۱۱۳ کیلوگرم بود که در جریان بازیهای المپیک مسکو در سال ۱۹۸۱ بلند کرده بود.

تربیت نیروی انسانی برای بازسازی مناطق جنگی بزودی آغاز میشود

دررابطه باتربیت نیروی انسانی ماهرونیمه ماهر برای بازسازی ومرمت مناطق جنگی باهمکاری سازمان آموزش فنی وزارت کاراین اطلاعیه ازسوی روابط عمومی بنیاد امور جنگ زدگان دراختیار خبرگزاری جمهوری اسلامی قرارگرفت

بسمه تعالی

چون بنیاد امور جنگ زدگان به منظور تربیت نیروی انسانی ماهر ونیمه ماهر جهت بازسازی ومرمت مناطق جنگی باهمکاری سازمان آموزش فنی وزارت کارازاول فروردینماه سال ٦١ دورهای آموزشی رادرزمینه‌های مختلف فنی شروع می کند. لذا برادران جنگ زده‌ای که مایل به فراگیری ودیدن دورههای آموزشی می باشند می توانند حداکثر تا پایان ۲۵ اسفند ماه خودرا به واحد اشتغال بنیاد امورجنگ زدگان درکلیه مناطق معرفی کنند تاترتیب ثبت نام آنان به یکی ازآموزشگاههای حرفه‌ای داده شود.

دوچرخه سواران رجائی شهر ۱۰ کیلومتر رکاب زدند

بمناسبت بزرگداشت ۲۲ بهمن سالروز پیروزی انقلاب اسلامی به رهبری حضرت امام خمینی، برای اولین بار در شهرستان (شهید) رجائی شهر یک سری مسابقه دوچرخه سواری به همت برادر امیر آقا جانی بمسافت ۱۰ کیلومتر از محوطه دانشگاه صنعتی تا گلزار شهدای خمینی شهر برگزار گردید و در پایان این رقابت ورزشکاران با شاخه‌های گل برمزار شهدای گلگون کفن این شهر حضور یافته وفاتحه‌ای قرائت نمودند. آنگاه یکی از برادران سپاه پاسداران در رابطه با تجلیل ازشهدا جنگ حق علیه باطل ونیز ورزش از دیدگاه اسلام سخنانی برای ورزشکاران ومردم ایراد کرد.

ضمناً در این مسابقه با شکوه ۱۱۳ نفر علاقمند شرکت داشتند وبه ۲۲ نفر از آنها یک جلد کلام ا.. مجید اهدا شد.

در خاتمه نفرات اول تادهم عبارتند از: ۱- مرتضی عابدی ۲- عباس عموچی ۳- بهزاد اخبارتی ٤- محمود شریفی ۵- مهدی احمدی ٦- جواد قاسمی ۷- علی رضا مختاری ۸- بهمن شریفه ۹- غلامرضا لیاقت ۱۰- عبدالحسین جعفری مربی: برادر امیر آقاجانی

همچنین یکدوره مسابقه فوتبال بین کلاسهای هنرستان فنی شهید زنده یاد محمدعلی رجائی در استادیوم ورزشی قدس تحت عنوان جام جنگ حق علیه باطل در سه گروه بصورت دوره‌ای برگزار گردید و در خاتمه تیم کلاس چهارم فلز مقام اول، تیم سوم اتوماتیک وتیم چهارم ساختمان مقام دوم و سوم را به خود اختصاص دادند.

بازیکنان کلاس چهارم فلز: حمیدرضا گلکار- محمد پیمانی- یداله عمادی- اکبر عمادی جلال دهقان- علی امیریان- رضا طاهری- اکبر عموشاهی ۹- محمد حاج حیدری ۱۰- محمدرضا جعفری عمد عسگری- اصغر رحمتی

مسابقه کشتی

پلدختر- خبرنگار جمهوری اسلامی: بمنظور تجلیل از شهید ستوانیکم احمدرضا مردانپور خلبان تیزپرواز آسمانهای نیلگون اسلام که در سانحه هوائی بدرجه رفیع شهادت نائل آمده یکدوره مسابقه کشتی بین تیم جوانان خرم آباد و جوانان پلدختر در سالن ورزشی تختی انجام شد و جوانان خرم‌آباد ۵بر٤ تیم جوانان پلدختر را شکست دادند و همچنین از طرف دبیرستان ۱۷ شهریور، پلدختر یکدوره مسابقه والیبال بعنوان جام شهید خلبان مردانپور بین ۱۱ تیم از دبیرستانهای پلدختر برگزار شد و پس از ۵ روز مسابقه دو تیم شهید بهشتی و دبیرستان ۱۷ شهریور فینال این رقابتها را برگزار کردند و سرانجام تیم شهید بهشتی توانست با نتیجه ۳بر۱ تیم دبیرستان ۱۷ شهریور را شکست دهد در پایان توسط خانواده شهید جوایزی به ورزشکاران اهدا شد.

بسم الله الرحمن الرحیم

آگهی مناقصه

شهرداری رشت درنظر دارد باستناد دستور شماره ٦٦/٤۲۵۲۲- ٦۰/۱۱/۱۹ مقام استانداری گیلان پروژه احداث ترمینال رشت واقع در مقابل کارخانجات توشیبا طبق نقشه و مشخصات ضمیمه به اسناد مناقصه براساس فهرست واحد بهاء راهسازی سال ۱۳۵۸ برنامهٔ بودجه و بانظر دفتر فنی استانداری ازطریق مناقصه با شرایط زیر به پیمانکار واگذار نماید بخشنامه شماره ۱۳۵۹۰/۵٤/۵۹۵۹-۱ نیز قابل اجراء خواهد بود:

۱- مبلغ کار ۳۰/۰۰۰/۰۰۰ ریال است که با ابلاغ کتبی تا میزان ۲۵٪ کسر و یا اضافه میگردد.

۲- مدت انجام کار ٦ ماه میباشد (این مدت شامل تجهیز کارگاه و مدت اجراء قرارداد است)

۳- شهرداری در رد یا قبول پیشنهادات مختار است، حضور پیشنهاد دهندگان یا نمایندگان تام‌الاختیار آنان درجلسه آزاد است.

- ٤- پیشنهاد دهندگان باید یک فقره ضمانت نامه بانکی بمبلغ ۱۵۰۰۰۰۰ ریال که حداقل دارای ۲ ماه مهلت باشد ارائه نمایند البته مدت ضمانت نامه مذکور به میل کارفرما قابل تجدید و تمدید خواهد بود.

۵- به پیشنهادات فاقد ضمانت نامه بانکی و سایر مدارک خواسته شده یا دیرتر رسیده یا مخدوش و مبهم و مشروط و در باز ترتیب اثر داده نمیشود.

٦- پیشنهادات رسیده در ساعت ده صبح روز شنبه مورخ ٦۰/۱۲/۲۲ با حضور کمیسیون رسیدگی باز و نتیجه آن در مهلت قانونی اعلام میشود محل تشکیل جلسه دفتر کار اینجانب واقع در ساختمان شهرداری خواهد بود.

۷- پیشنهاد دهندگان باید پیشنهادات خود را در مقابل اخذ رسید بدبیرخانه شهرداری تسلیم دارند.

۸- پیشنهاد دهندگان باید پای کلیه اوراق و اسناد مناقصه را مهر و امضاء نموده و در دو پاکت جداگانه الف و ب در بسته و لاک و مهر شده قرار داده و تحویل نمایند روی پاکات باید جمله مربوط به (پروژه احداث ترمینال رشت) نوشته شود.

۹- یک نسخه فتوکپی روزنامه رسمی و اساسنامه شرکت باید ضمیمه پیشنهادات بشود.

۱۰- از برنده مناقصه هنگام تنظیم قرارداد معادل ۵٪ کل کار ضمانت نامه بانکی سهل‌الوصول طبق فرم موجود در شهرداری برای مدتی که کارفرما مایل باشد اخذ میگردد. در اینصورت ضمانت نامه شرکت در مناقصه داوطلبان با رعایت مقررات مسترد میشود.

۱۱- پیشنهادات مشمول منع مداخله کارکنان دولت در معاملات دولتی و سازمانهای وابسته بدولت مردود میباشد.

۱۲- پیمانکار مکلف به اجرای کامل قانون تامین اجتماعی خصوصاً ماده ۳۸ قانون مذکور خواهد بود.

۱۳- برنده اول مناقصه ظرف مدت یک هفته باید در تنظیم پیمان اقدام نماید در غیر اینصورت سپرده و ضمانت نامه وی بنفع کارفرما ضبط و برداشت میگردد.

۱٤- در صورت نکول نفر اول در مبادله قرارداد مورد بحث، قرارداد به ترتیب با نفرات دوم و سوم مناقصه مبادله میشود در صورت اجتناب نفرات دوم و سوم ضمانت نامه و سپرده آنان نیز بنفع شهرداری ضبط و برداشت میگردد.

۱۵- پرداخت مالیات، عوارض حق بیمه قانونی ۰۰۲٪ صندوق کارآموزی- ۰۰۲٪ بهره مالکانه و خسارات وارده بر تاسیسات شهری و موسسات عام‌المنفعه و سایر اشخاص حقیقی وحقوقی و آنچه قانوناً به این مناقصه تعلق میگیرد به عهده پیمانکار است. بجای ضمانت نامه بانکی داوطلبان می‌توانند پول نقد بحساب ۱۰۱۰۲ شهرداری در نزد بانک ملی ایران شعبه رشت واریز و رسید آنرا ضمیمه نمایند.

۱٦- داوطلبان باید قبلاً از محل بازدید نمایند. دوره تضمین بعداز تحویل موقت یکسال خواهد بود.

۱۷- تهیه مصالح و شن و ماسه و سایر لوازم به عهده پیمانکار خواهد بود. شهرداری در تهیه مصالح با توجه بامکانات تسهیلات لازم را برای پیمانکار تدارک می‌بیند.

۱۸- از صورت وضعیت‌های پیمانکار ۱۰٪ حسن انجامکار کسر میگردد این وجوه برابر مقررات قابل استرداد خواهد بود. چنانچه درمیزان ومأخذ آن تغییرات داده شود برای طرفین قابل اجراء خواهد بود.

۱۹- پاکت الف شامل کلیه اسناد و اوراق مناقصه خواهد بود.

۲۰- پاکت ب- شامل فقط برگ پیشنهاد میباشد پیشنهاد نیز باید با خط خوانا و با حروف نوشته شود و با مهر و به امضاء شخص ذیصلاح شرکت برسد (مطابق فرم پیوست باستناد مناقصه).

۲۱- شرکت کنندگان باید مبلغ پانزده هزار ریال بابت بهای اسناد مناقصه بحساب جاری ۱۰٦۹۰ در نزد بانکملی ایران شعبه مرکزی واریز و رسید آنرا ضمیمه اسناد مناقصه بنمایند (پاکت الف)

۲۲- اعتبار پروژه مذکور از محل اعتبار بودجه کمک بلاعوض استانداری تامین و پرداخت میشود.

۲۳- عملیات مورد مناقصه محوطه سازی- استفاده از کارگران خارجی فاقد پروانه ممنوع میباشد.

۲٤- محل فروش اسناد مناقصه واحد امور مالی و قسمت درآمدهای عمومی شهرداری میباشد.

۲۵- داوطلبان و پیشنهاد دهندگان باید دارای ظرفیت ارجاع کار لازم باشند.

۲٦- برنده این مناقصه مکلف به اجرای شرایط عمومی پیمان مربوط به این قرارداد که ارائه خواهد شد میباشد.

شهردار رشت احمد خشوعی

بسمه تعالی

وزارت بازرگانی
مرکز تهیه و توزیع منسوجات

درجهت به ثمر رسانیدن اصل ٤٤ قانون اساسی جمهوری اسلامی ایران کالاهای زیر جهت توزیع دراختیار شرکت‌های تعاونی و موسسات تولیدی زیر قرارگرفته است که طبق ضوابط و مقررات مربوطه توزیع نمایند.

شرکت تعاونی مترفروشان قماش باختران

پارچه پلیسترکتان ۹۰۰۰یارد قیمت برای مصرف کننده	هرمتر ۳۲۲ریال
پارچه پیراهنی نخی ۳٦۲۰۰ یارد قیمت برای مصرف کننده	هرمتر ۲۱۹ ریال
پارچه ژرژت ۲۲۰۰۰یارد قیمت برای مصرف کننده هرمتر	۴۱۳ریال
پارچه شیفون مشکی ۲۱۴۰۰یارد قیمت برای مصرف کننده	هرمتر ۳۲۲ریال
پارچه نخی ۹۰۸۸، ۳۷٦۰۰یارد قیمت برای مصرف کننده	هرمتر ۲۹۷ریال

شرکت تعاونی مترفروشان قماش تربت حیدریه

پارچه پلیستر کتان ژاکارد ۱۰۰۰۰یارد قیمت برای مصرف کننده	هرمتر ۳۸۷ریال
پارچه نخی ۹۰۸۸، ۱۸۱۰۰یارد قیمت برای مصرف کننده	هرمتر ۲۹۷ریال

شرکت تعاونی مترفروشان قماش سنندج

پارچه پوپلین ۷۵٦۰یارد قیمت برای مصرف کننده هرمتر	۲۱۹ریال
پارچه ژرژت ۲۱۷۰۰یارد قیمت برای مصرف کننده هرمتر	۴۱۳ریال
پارچه کتان گلدار ۱۵٦۰۰متر قیمت برای مصرف کننده	هرمتر ۱۷۷ریال
پارچه ملحفه‌ای ۴۲٦۰متر قیمت برای مصرف کننده هرمتر	۲۳۰ریال

شرکت تعاونی مترفروشان قماش تویسرکان

پارچه مشکی ۲۸۵۰یارد قیمت برای مصرف کننده هرمتر	۳۲۲ریال
پارچه نخی ۹۰۸۸، ۹۱۳۰ یارد قیمت برای مصرف کننده	هرمتر ۲۹۷ریال

شرکت تعاونی مترفروشان قماش همدان

پارچه پلیستر آمونزن ۷۹۰۰یارد قیمت برای مصرف کننده	هرمتر ۲۹۷ریال

شرکت تعاونی مترفروشان قماش بم

پارچه پلیستر ۴۲٦۰یارد قیمت برای مصرف کننده هرمتر	۳۸۷ریال
پارچه پیراهنی نخی ۱۲٦۰۰یارد قیمت برای مصرف کننده	هرمتر ۲۱۹ریال
پارچه پلیستر ژرژت ۱۵۲۳۰یارد قیمت برای مصرف کننده	هرمتر ۴۱۳یارد
پارچه نخی ۹۰۸۸، ۱۸۱٤۰یارد قیمت برای مصرف کننده	هرمتر ۲۹۷ریال
پارچه پلیستر آمونزن ٦۴۱۰یارد قیمت برای مصرف کننده	هرمتر ۲۹۷ریال

شرکت تعاونی مترفروشان قماش مرند

پارچه شیفون مشکی ٦۸۷۰یارد قیمت برای مصرف کننده	هرمتر ۳۲۲ریال
پارچه نخی ۹۰۸۸، ۳۴۴۰۰یارد قیمت برای مصرف کننده	هرمتر ۲۹۷ریال
پارچه پلیستر کتان دابی ۱۹۹۰۰یارد قیمت برای مصرف کننده	هرمتر ۴۵۱ریال

شرکت تعاونی مترفروشان قماش آستانه اشرفیه

پارچه نخی ۹۰۸۸، ۴۰۰۰یارد قیمت برای مصرف کننده	هرمتر ۲۹۷ریال
پارچه ژرژت ۴۹۰۰یارد قیمت برای مصرف کننده هرمتر	۴۹۰ریال
پارچه کتان گلدار ۱۱۲۰۰متر قیمت برای مصرف کننده	هرمتر ۱۷۷ریال
پارچه ملحفه‌ای ۴۳۰۰متر قیمت برای مصرف کننده هرمتر	۲۳۰ریال
پارچه کرپ ۳۴۵۰یارد قیمت برای مصرف کننده هرمتر	۳۸۷ریال

شرکت تعاونی مترفروشان قماش شهرکرد.

پارچه ژرژت ۷۵۰۰یارد قیمت برای مصرف کننده هرمتر	۴۱۳ریال
پارچه پلیستر کتان دابی ۱۵۰۰۰یارد قیمت برای مصرف کننده	هرمتر ۴۵۱ریال
پارچه شیفون مشکی ۸۴۰۰ یارد قیمت برای مصرف کننده	هرمتر ۳۲۲ریال
پارچه نخی ۹۰۸۸، ۱۹۹۰۰یارد قیمت برای مصرف کننده	هرمتر ۲۹۷ریال

شرکت تعاونی مترفروشان قماش لاهیجان

پارچه پونژه ۴۴۸۰یارد قیمت برای مصرف کننده هرمتر	۳۲۲ریال
پارچه ژرژت ۵۹۲۰یارد قیمت برای مصرف کننده هرمتر	۴۹۰ریال
پارچه پلیسترکتان ۹۳۲۰ یارد قیمت برای مصرف کننده	هرمتر ۲۹۷ریال
پارچه چادری نخی ۱۵۴۰یارد قیمت برای مصرف کننده	هرمتر ۲۹۷ریال
پارچه کتان گلدار ۹۲۰۰متر قیمت برای مصرف کننده	هرمتر ۱۷۷ریال
پارچه ملحفه‌ای ۵۰۳۰متر قیمت برای مصرف کننده هرمتر	۲۳۰ریال

شرکت تعاونی مترفروشان قماش مشهد.

پارچه نخی ۹۰۸۸، ۱۱۳۸۰۰یارد قیمت برای مصرف کننده	هرمتر ۲۹۷ریال
پارچه پلیستر مشکی ۳۵۷۹۰یارد قیمت برای مصرف کننده	هرمتر ۲۹۷ریال
پارچه پوپلین پیراهنی ۱۹۸۰۰یارد قیمت برای مصرف کننده	هرمتر ۳۸۷ریال

شرکت تعاونی مترفروشان قماش کرمان

پارچه نخی ۹۰۸۸، ۱۱۳۰۰۰یارد قیمت برای مصرف کننده	هرمتر ۲۹۷ریال
پارچه پلیستر کتان ۱۱۸۰۰یارد قیمت برای مصرف کننده	هرمتر ۲۹۷ریال

شرکت تعاونی مترفروشان قماش نور

پارچه نخی ۹۰۸۸، ۴۵۹۰یارد قیمت برای مصرف کننده	هرمتر ۲۹۷ریال
پارچه پلیسترمشکی ۲۱٦۰یارد قیمت برای مصرف کننده	هرمتر ۲۹۷ریال
پارچه پونژه ۳۳۰۰یارد قیمت برای مصرف کننده هرمتر	۳۲۲ریال
پارچه کرپ ۳۹۸۰یارد قیمت برای مصرف کننده هرمتر	۲۹۷ریال
پارچه کتان گلدار ۱۰۴۰۰متر قیمت برای مصرف کننده	هرمتر ۱۷۷ریال

شرکت تعاونی پارچه فروشان ایلام

پارچه پلیستر مشکی ۸۴۷۰یارد قیمت برای مصرف کننده	هرمتر ۲۹۷ریال

از کلیه استانداریها و ادارات کل بازرگانی و ادارات کل تعاون متقاضی است ضمن کنترل از نحوه توزیع و فروش کالای فوق بر چه سریعتر مقدمات تشکیل تعاونی‌ها را فراهم آورند.

روابط عمومی مرکز تهیه و توزیع منسوجات

پاسخ سئوالات سیاسی شما

س- به چه دلیل فرانسه قبل از پیروزی نوعی اظهار همراهی با انقلاب می نمود و چرا اکنون مرکز فعالیت ضد انقلاب شده است؟

ج - استعمار فرانسه از سالهای دور در مبارزه با ملتها نقش فعالی داشته است. سربازان فرانسه قبل از آمریکا در ویتنام، خاورمیانه، الجزایر و دیگر سرزمینهای محروم دخالت گسترده ای داشته اند. در اواخر قرن نوزدهم و اوایل قرن بیستم که رفته رفته ستاره بخت استعمار فرانسه و قدرت نظامی این کشور افول کرد، رهبران آن سعی کرده اند تا با تلاشهای تبلیغاتی این کشور را همچون یک کشور آزادیخواه جلوه دهند تا شانس فرانسه برای بهره کشی از ملتها بیشتر گردد. متحدین فرانسه نیز با بلندگوهای تبلیغاتی خود در این راه بسیار کوشیدند ولی علیرغم گستردگی این تلاش سابقه جنایت بار حکومت فرانسه در کشورهای جهان سوم و مخصوصاً در الجزایر مانع از موفقیت آنان در این امر گردید. این تلاش ها رفته رفته باعث شد که فرانسه در شکلی فریبنده تر از سایر جناح های امپریالیسم در کار سلطه بر کشورهای جهان سوم وارد شود و از طرفی ضعف نظامی فرانسه نسبت به دیگر کشورهای استعمارگر نیز این موضع را تشدید نمود. بدینسان فرانسه بعنوان مهد تمدن و آزادی مطرح گردید و از این حیله برای نیل به مطامع خود استفاده جست. در هر حال برای زدودن آثار فرهنگی جنایتی که امپریالیسم فرانسه در الجزایر مرتکب گردید، لازم بود که بنحوی در میان ملتهای مسلمان نفوذ کند و این خواست حاکمان در کنار تمایل آنان برای بدست آوردن منافعی در ایران باعث شد تا بی گدار به آب بزنند و تا حدودی مانع از فعالیت های امام نشدند. این عکس العمل در واقع پس از رفتن امام به فرانسه بود(چون قبل از رفتن امام اینان نمی دانستند که امام خواهد آمد) و با رفتن امام حکومت فرانسه سعی در محدود نمودن فعالیتهای ایشان کرد. در هر حال حاکمان فرانسه فکر می کردند با روی کار آمدن مهره هائی چون بنی صدر که بنحوی ارتباطاتی با آنها داشت، خواهند توانست تعدیلی در وابستگی رژیم ایران به آمریکا پدید آورند و از اینراه بخشی از منافعی را که از ایران متوجه آمریکا است، به خود جذب نماید. با این تعدیل حکومت در ایران، که در واقع تحلیل غلط تحلیلگران فرانسه بود، متحدین فرانسه-مثلاً آمریکا- مخالف بودند و حضور ژنرال هویزر قبل از انقلاب در ایران و کودتائی که در کار انجام آن بودند، دلیل بارزی بر این قضیه بود. علیرغم اصرار امپریالیسم آمریکا در مخالفت با سیاستی که فرانسه داشت، حاکمان فرانسه همچون کودکی عجول(به تعبیر آمریکائیها) با انقلابی که در کار شکل گرفتن بود برخورد کردند و اینچنین پس از پیروزی انقلاب اسلامی در ایران، این کودک، خجلت زده و وامدار به سوی پدر و ارباب خود روی آورد و غرامت گناهی که فرانسه در رابطه با متحدینش مرتکب گشت، این بود که«جورکش بلا باشد» و به همه مخالفان انقلاب اسلامی روی خوش نشان دهد. این مسئله از جهت دیگری نیز مورد توجه امپریالیسم بود، به این ترتیب که در افکار عمومی جهان مبارزه عده‌ای از فرانسه برعلیه جمهوری اسلامی حقانیت بیشتری به آنان می دهد زیرا برای کسانی که از دور با انقلاب اسلامی آشنا هستند، فرانسه نقطه ای است که رهبران ایران از آنجا شروع کرده اند! بخصوص اگر به زعم این کسان بنی صدر و بختیار و رجوی و..... نیز از رهبران انقلاب باشند.

بسمه‌تعالی

شرکت امنا وابسته به بنیاد مستضعفان بوشهر تعداد ۳ باب خانه مسکونی واقع دربرازجان کوچه دشتی راازطریق مزایده باحداقل قیمت تعیین شده بشرح زیر به معرض فروش میگذارد.

پلاک ٦۹۵	۳۲۰/۰۰۰ ریال
پلاک ۳	۲٤۸۰۰۰ ریال
پلاک ۱۷	۲۱۰/۰۰۰ ریال

متقاضیان میتوانند ضمن بازدید از پلاکهای فوق تقاضای خودرابه همراه فیش بانکی بمبلغ ۲۰۰۰۰ ریال بحساب جاری ۱۷ صندوق قرض الحسنه حضرت مهدی(ع) بوشهر بعنوان سپرده ظرف مدت ۱۰ روز از انتشار آگهی به آدرس بوشهر- سرجنگلداری کل رحیم کیمائی مسئول شرکت امناء بوشهر ارسال نمایند. شرکت دررد یا قبول یک یا کلیه پیشنهادات مختاراست.

شرکت امنا وابسته به بنیاد مستضعفان بوشهر

بسمه تعالی

بکشید ما را ملت ما بیدارتر میشود

امام خمینی

شهادت جانگداز روحانی مبارز و متقی حضرت حجت الاسلام والمسلمین حجتی به پیشگاه امام زمان و نایب او امام خمینی تبریک و تسلیت عرض نموده و بار دیگر میثاق خود را با انقلاب اسلامی با بیان این فرموده حضرت آیت ا... منتظری، تکرار میکنیم که این راه رفتنی را باید رفت چه بهتر که این راه به شهادت بیانجامد ای منافقین خفاش خو گرچه حجتی عزیز ما را در شب تار کشتید اما حجت‌خدا از روی زمین کم نخواهد شد و شما در آخرین لحظات عمر ننگین خود با دست و پا زدنهای مذبوحانه نخواهید توانست قدرت الهی را که در روح جان این امت از بین ببرید که این امت دست به دعا یکصدا فریاد می زنند خدایا خدایا تا انقلاب مهدی خمینی را نگهدار

والسلام کانون نشر اسلام

بسمه تعالی

خلاصه آگهی مناقصه باربری داخلی

اداره کل غله استان خوزستان انجام عملیات باربری داخلی سیلوهای اهواز، بهبهان، اندیمشک وشوشترراجداگانه وبرای مدت یکسال و سه ماه مهلت تمدید براساس طرح یکصد دقیقه‌ای بمناقصه میگذارد سپرده شرکت درمناقصه مبلغ ۱۵۰۰۰۰ ریال که پیشنهاد دهنده باید قبلاً بحساب ۹۰۰۷۱ این اداره کل نزد بانکملی شعبه اهواز واریز نماید تاریخ قبول پیشنهادات تا ساعت ده صبح روز ٦۰/۱۲/۲۵ قرائت آنها ساعت ۱۱ همان روز خواهد بود داوطلبان شرکت درمناقصه باید به قسمت قراردادهای اداره کل غله استان خوزستان مراجعه و با آگاهی ازمفاد طرح پیمان یکصد دقیقه‌ای یک نسخه ازپیمان رائیز دریافت نمایند

حاجی علی اکبری مدیر کل غله استان خوزستان

۵۰۰ م-الف

جمهوری اسلامی

ارگان حزب جمهوری اسلامی
صفحه ۱۲
روزنامه سیاسی- اجتماعی صبح
صاحب امتیاز- سید علی خامنه‌ای

منطقه پستی ۱۱- خیابان سعدی جنوبی- شماره ۵۷۱- صندوق پستی ۲۱۳۰- تلفن ۳۰۲۰۱۸-۳۰۲۰۱۴-۳۰۴۷۴۳-۳۰۲۰۰۴

«چاپ از مؤسسه کیهان»

سه شنبه ۱۱ اسفندماه ۱۳۶۰-۶ جمادی الاول ۱۴۰۲- ۲ مارس ۱۹۸۲- شماره ۷۹۹- سال سوم

ساعات شرعی

اذان ظهر - امروز ساعت ۱۲ و ۱۶ دقیقه و ۳۲ ثانیه
غروب آفتاب- ساعت ۱۷ و ۵۹ دقیقه و ۵۲ ثانیه
اذان مغرب- امشب ساعت ۱۸ و ۱۹ دقیقه و ۵۳ ثانیه
اذان صبح- فردا ساعت ۵ و ۴۶ ثانیه
طلوع آفتاب- فردا ساعت ۶ و ۳۲ دقیقه و ۲۵ ثانیه
استخراج از مرکز تقویم دانشگاه تهران

۳۵- پیغمبر اکرم(ص) می‌فرماید:

خدا رحمت کند کسی را که سخنی از ما بشنود وحفظ کند وبه کسی که بهتر از او حفظ تواند کرد برساند.

امروز، در بستر تاریخ

سه‌شنبه ۱۱ اسفند= ۶ جمادی الاول= ۲ مارس

۶ جمادی الاول ۴۱۴ ه.ق (۱۰۲۳م): ابوسعید سجزی، ریاضیدان نامدار ایرانی ومعاصر عضدالدولهٔ دیلمی پدرود حیات گفت.

ابوسعید سجزی که نام کاملش محمد بن عبدالجلیل سجزی (سیستانی) است در رشتهٔ نجوم نیز تالیفات مهمی دارد. آثار مهم ابوسعید سجزی عبارتند از: «جامع شاهی» که بنام عضدالدولهٔ دیلمی تالیف کرده است و از اهمیت و اعتبار زیادی برخوردار است.

«کتاب المدخل»، «کتاب المعانی فی احکام النجوم»، «کتاب الدلایل فی احکام النجوم»، «کتاب المواليد»، «کتاب تحصیل القوانین» ورساله «فی مثلث حادی الزوایا من خطین مستقیمین مختلفین» و نیز منتخبی از «کتاب الالوف» ابومعشر بلخی.

سجزی در رشته‌های ریاضی ونجوم در جهان اسلام و خارج از اسلام نیز بخاطر آثار مهمی که پدید آورده است معروف است.

۲ مارس ۱۵۲۵م (۹۳۲ ه.ق): با پیروزی نیروهای امپراتوری مسلمان عثمانی در نبرد «موهاک» که روز ۲۶ فوریه با حملهٔ عثمانیها به هنگری (مجارستان امروزی) آغاز شده بود، شهر بوداپست مرکز این کشور بتصرف نیروهای عثمانی درآمد.

۲ مارس ۱۸۹۶ م (۱۳۱۴ ه.ق): هانری بکورپل، فیزیکدان معروف «خاصیت تشعشع رادیو اکتیویته» را کشف کرد و دانش فیزیک اتمی را وارد مرحلهٔ نوینی ساخت. همین دانشمند بعدها این خاصیت را در اورانیوم نیز کشف کرد.

۲ مارس ۱۹۱۷ م (۱۳۳۶ ه.ق): دولت امپریالیستی ومتجاوز آمریکا، با استفاده از شرایط بحرانی جنگ اول جهانی، مجمع الجزایر پورتوریکو واقع در آبهای اتیل را بعنوان جزء اراضی آمریکا رسماً متصرف شد و رای کنگرهٔ فرمایشی خود را نیز برای این تجاوز بدست آورد.

پورتوریکو که امروزه بشکل «خودمختار» اداره میشود و «کامنولت اف پورتوریکو» نامیده شده است، دارای ۸۸۹۷ کیلومتر مربع مساحت و ۳/۳ میلیون نفر جمعیت است. با وجود اینکه شهروندان این سرزمین «آمریکائی» شناخته میشوند اما در انتخابات آمریکا حق رای ندارند. زبان رسمی مردم این جزایر اسپانیولی وانگلیسی است ودرآمد سرانهٔ افراد آن نیز ۳۱۸۵ دلار یعنی ۳۰ درصد درآمد سرانه یک امریکائی میباشد.

۳ مارس ۱۹۵۶م (۱۳۷۶ ه.ق): ملت مسلمان مراکش سرانجام قیامهای ضد استعماری خویشرا به پیروزی رسانیدند و استقلال خویشرا از سلطهٔ فرانسویان اعلام کردند.

کشور مراکش (المغرب) که درشمال غرب آفریقا واقع است وامروز با رژیم دست نشانده ومزدور سلطنتی اداره میشود دارای ۴۵۸۷۳۱ کیلومتر مربع مساحت و ۲۰ میلیون نفر جمعیت است. پایتخت آن شهر رباط ودرآمد سرانهٔ آن ۷۴۰ دلار است که از این نگاه هشتاد وپنجمین کشور جهان میباشد.

۱۱ اسفند ۱۳۵۸ ه.ش (۱۴۰۰ ه.ق): شورای انقلاب اسلامی ایران، لایحهٔ زمین وتقسیم اراضی در ایران را تصویب کرد.

امام امت در دیدار با آیت‌ا... مهدوی کنی سرپرست کمیته‌های انقلاب اسلامی و جمعی از برادران پاسدار:

دولتها و ملتها با ایران همقدم باشند تا اساس ظلم از سر بشر برچیده شود

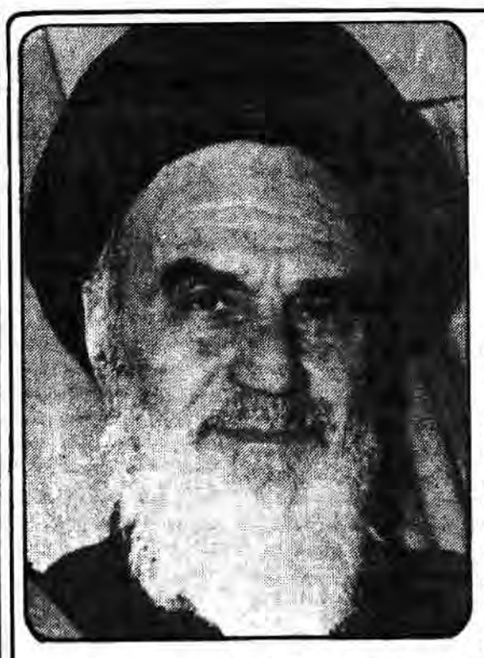

آیت ا... مهدوی کنی سرپرست کمیته‌های انقلاب اسلامی و چند تن از مسئولان و گروه زیادی از پاسداران کمیته‌های انقلاب اسلامی تهران صبح دیروز در حسینیه جماران بحضور امام خمینی رهبر انقلاب و بنیانگذار جمهوری اسلامی ایران رسیدند و با ایشان دیدار کردند.

● سخنان آیت ا... مهدوی کنی

در این دیدار ابتدا آقای مهدوی کنی طی سخنانی عملکرد کمیته‌های انقلاب اسلامی را به استحضار امام امت رساند. وی در بخشی از سخنان خود ضمن یادآوری تلاشهای پی گیر پاسداران قهرمان کمیته‌ها در حفظ امنیت اقصی نقاط کشورمان گفت.

کمیته‌های انقلاب ما در همه نهادها هستند و این افتخار و امتیازی است برای کمیته‌ها که منشاء پیدایش سایر نهادها بودند و ما الان در تمام نهادها و وزارتخانه‌ها خدمتگزارانی با لیاقت داریم که در شروع کار در کمیته‌ها مشغول خدمت بودند.

سرپرست کمیته‌های انقلاب افزود.. امتیاز دیگر کمیته‌ها این است که از اول انقلاب به دستور مقام رهبری با روحانیت ترکیب شده و این مسئله برای حفظ برادران پاسدار از انحرافات احتمالی بسیار مفید بوده است. وی با اشاره به این مطلب که تاکنون آنطور که شایسته است از پاسداران کمیته‌ها تقدیر نشده اضافه کرد.

من امروز در حضور امام امت از فداکاری‌های شما تقدیر میکنم و برای شما دعا میکنم که خدا به شما توفیق فداکاری - سعادت و خدمت بیشتری دهد تا بتوانید تحت رهبری امام امت ضد انقلابیون را سرکوب کرده و در راه اسلام جهاد کنید.

آیت ا.... مهدوی کنی در پایان سخنان خود از امید محرومان جهان درخواست کرد در مورد ادامه فعالیت کار کمیته‌ها و رسمی شدن آنها دستورات لازم را صادر فرمایند.

● بیانات امام امت

آنگاه امید محرومان جهان سخنانی باین شرح ایراد فرمودند.

بسم ا... الرحمن الرحیم

● نقش جوانان

من وقتی که مواجه میشوم با این صورتها و چهره‌های اسلامی و وقتی که شور و شعف شما جوانان و عزیزان را می‌بینم نشاط برای من حاصل میشود. شما عزیزان اسلام را زنده کردید و شما عزیزان ایران را بیمه کردید واین جوانان کمیته که از روز اول انقلاب در پیروزی انقلاب نقش بزرگ داشتند در ادامه انقلاب هم این نقش را دارند و امیدوارم که این نقش را به خلقهای خودشان و به فرزندان خودشان بیاموزند تااینکه در طول تاریخ - ایران همین طور که الان اسلامی است و مثل شما جوانانی که نظیر آن را ما نمی‌توانیم در تاریخ پیدا بکنیم اولاد عزیز شما هم مثل شما بار بیایند و حفظ کنند کشور خودشان را وحفظ کنند اسلام عزیز را.

● زدودن پرده‌های ابرقدرتها

اسلام در قرن‌های زیاد مظلوم بود برای اینکه آن چیزی که اسلام میخواست در پرده بود و آن چیزی که برنامه اسلام بود هیچ وقت پیاده نشد و گفته نشد و ملت ها را بی خبر گذاشتند از اسلام و جنایتکاران تاریخ کوشش کردند که اسلام را در حجاب نگه دارند و نگذارند این مکتب آزادی بخش را این مکتبی که استقلال بخش را این مکتبی که با ستمکاران در ستیز و با مستمندان برادر است نگذاشتند که معرفی بشود و من امیدوارم که در این زمان که ما هستیم توفیق پیدا بکنیم همه عزیزان ما توفیق پیدا بکنند و همه مبلغان اسلامی توفیق پیدا بکنند که این پرده‌هایی که قدرتمندان به روی اسلام کشیده‌اند و حقایق اسلام را در ستره نگه داشتند با دست علمای اسلام و مبلغان اسلام وهمه جوانهایی که مشغول خدمت هستند عرضه بشود. قدرت اسلام یک امری بود که انکار داشتند قدرتها - حکومتها حکومتهایی که روی کار می‌آمدند چه انهایی که مخالف با اسلام بودند چه آنهایی که مخالف نبودند اسلام را در یک حجابی نگه داشتند.

یا عامدا یا از روی جهل. قدرت اسلام بر عالم و در بین طوایف مختلف عالم در حجاب بود و یک نمونه‌ای از او در زمان ما و در ایران وطن ما یک زمینه مختصری - یک نمونه مختصری از او پیدا شد.

● هوشیاری ملت اسلامی

این نمونه این بود که ثابت کرد اسلام به اینکه جوانان ما مهیا هستند از برای جانفشانی در راه اسلام و همانطوری که اسلام میخواهد که در مقابل کفر و زندقه و در مقابل ستم و ستمکاران ایستادگی بکنند مردانه ایستادند و ایثار کردند و جانفشانی کردند و این مطلب را به ثبت رساندند . دنیا هر چه بخواهد انکار کند این حقیقت را واین واقعیت را و هرچه مبلغ‌های فاسد رژیم های فاسد و قدرتهای فاسد بخواهند این جمهوری اسلامی و این ارزشهایی که در جمهوری اسلامی هست و این ارزشهایی که در امت اسلامی در ایران هست بخواهند پایمال کنند و ستره به روی او قرار بدهند نخواهد شد. شما جوانان عزیز اثبات کردید که می‌توانید در مقابل تمام قدرتها ایستادگی کنید و میتوانید کشور خودتان را حفظ کنید. آنهایی که انحراف داشتند و دارند خیال می‌کردند که اگر چنانچه رژیم شاهنشاهی از بین برود اسلام و ایران و همه جهانی که در ایران هست از بین خواهد رفت و ایران تجزیه خواهد شد به دو قدرت - غافل از اینکه اسلام و ملت اسلامی اگر هوشیار باشد و اگر توجه به مسائل داشته باشد می‌تواند در مقابل همه قدرتها بایستد و می‌تواند منحرفین را بجای خودشان بنشاند و میتواند اداره کشور را بهتر از زمان‌هایی که ظلم و ستم بر این کشور احاطه داشت بکند.

ثبوت معجزه قدرت الهی

شما جوانان از روز اول ثابت کردید تعهد خودتان را به خدای تبارک و تعالی و به دیانت اسلام و بر همان امر باقی هستید و امید است که تا آخر باقی باشید و فرزندان شما و سلف شما هم با همین ایده باقی باشد و ایران و اسلام را بیمه کنند برای همیشه.

شما ثابت کردید که هرچه را بخواهید می‌توانید ایجاد کنید شما یک معجزه‌ای در دنیا به ظهور رساندید که آن معجزه قدرت الهی در بشر بود شما در مقابل تمام قدرتهایی که می‌خواستند ایران را وایرانی را ببلعند و می‌خواستند ذخایر شما را غارت کنند ایستادید و مقابله کردید و پیروز شدید. شما پیروزید برای اینکه ایمان دارید شما پیروزید برای اینکه اسلام پشتیبان شماست شما پیروزید برای اینکه ایمان دارید شما پیروزید برای اینکه شهادت را در آغوش میگیرید و آنهایی که از شهادت و از مرد‌نمی‌ترسند آنها شکست خورده‌اند اگر چنانچه هم لشگر عظیم داشته باشند. شما بر نفس خودتان پیروز شدید شما جوانان در پشت جبهه و در بین کشور و برادران شما در جبهه بر نفس خودتان غلبه کردید و زندگی را زندگی ابدی دانستید و این زندگی حیوانی طبیعی را ناچیز شمردید شما الان پیروز هستید و پیروزی شما مادامیکه این قدرت نفسانی درشماست مادامی که این ایده الهی در شماست پیروزید چه شکست بخورید به حسب صورت و به حسب عوامل مادی و چه بیشرفت بکنید.

● غلبه بر نفس

پیروزی بزرگ این است که انسان در نفس خودش پیروز باشد و بر شیطان خودش غلبه کند و شما ها بحمدا...این طور که جانفشانی درراه خدا می‌کنید غلبه کردید بر شیطان خودتان و من امروز باید از شما تشکر کنم که شما از این ملت پشتیبانی کردید و فعالیت شما به ملت آرامش داد. ملت باید از شما جوانان در سرتاسر کشور که نگهبان امنیت داخلی هستید و از آن جوانان که نگهبان کشور هستند در جبهه‌ها تشکر کند و خدای تبارک و تعالی از شما تقدیر میکند.

آنچه اهمیت دارد این است که انسان عملش پیش خدا مقدور باشد و من می‌بینم که بسیاری از این جوانان عزیز هستند که هیچ باکی از شهادت ندارند بلکه شاید همه اینطور باشند.

● نصیحت پدرانه

من از خدای تبارک و تعالی سلامت شما و عزت و عظمت اسلام و مسلمین و آرامش همه کشورهای اسلامی را میخواهم و به شما عزیزان یک نصیحت پدرانه یک نصیحت برادرانه می‌کنم و آن اینکه راه خودتان را ادامه دهید و همانطور که شما موجب سرافرازی ایران شدید با اخلاق خوب با اعمال خوب- با برخورد خوب با هموطنان خودتان این معنی را سرافرازی را برای خودتان در پیشگاه خدای تبارک و تعالی هم اثبات کنید پیروزی مهم است لکن ادامه پیروزی مشکل است و مهمتر .

همقدم شدن با ایران اسلامی

شما بحمد ا... امروز جوانانی هستید که به این کشور آرامش دادید و می‌دهید و این مطلب را ادامه بدهید با روی گشاده برای مردم و با ایمان قوی که از ایمان قوی این اخلاق صحیح و رفتار صحیح پیدا خواهد شد و من امیدوارم که شما ها نسلاً بعد از نسل این ایده را داشته باشید و ایمان را حفظ کنید و به سلف خودتان یاد بدهید که ایران انشاءا.... پیروز باشد تا آخر و من امیدوارم که کشورهای دیگر اسلامی که خودشان را در قید و بند طبیعت قرار داده‌اند هر کدام این طور قید و بندها را دارند این قید و بندها را بگسلانند و با برادران ایرانی خودشان در این جهاد اکبر هم قدم باشند تا در جهاد با ایرقدرتها هم پیروز شوند و من از خدای تبارک و تعالی میخواهم که این دولتهایی که در کشورهای اسلامی..... حکومت می‌کنند آنها را بیدار کند و این طور ذخایر خودشان را در طبق اخلاص نگذارند برای قدرتها و با روی گشاده ذخایر ملت فقیر خودشان را به قدرتهای بزرگ تقدیم نکنند و توجه کنند باینکه امروز تکلیف این است که همانطور که ایران قیام کرد و پیروز شد و دیدید که نتوانستند قدرتها با او مقابله کنند شما ها هم- دولتها هم- ملتها هم با ایران هم قدم باشند تا اینکه انشاء ا... اساس ظلم از بشر برچیده شود و پرچم اسلام در تمام کشورها به اهتزاز درآید. من از شما آقایان و از علمایی که در بین شما مشغول هدایت هستند و از آقای کنی تشکر میکنم و امیدوارم که علمای بلاد و علمای اسلام راجع به مسائل اسلامی هدایت کنند همیشه شما ها را و مادامیکه اینها در بین شما هستند امیدوارم که اعوجاجی حاصل نشود لکن هریک از شما ضامن نفس خودش هست و باید از هوی های نفسانی جلوگیری کنند که مبادا خدای نخواسته این وجهه خوبی که شما دارید و این توجهی که به شما شده است سست بشود. جوانهایی که در بین شما هستند اگر خدای نخواسته یک وقت تندی دارند آنها را نصیحت کنید و همه ما محتاج نصیحت هستیم که در امور اسلامی با روش اسلامی رفتار کنیم و با اخلاق اسلامی با مردم برخورد کنیم.

خداوند همه تان را حفظ کند.

والسلام علیکم و رحمت ا...

طی مراسمی با معرفی وزیر کشور:

سرهنگ حجازی رئیس کل شهربانی ایران شد

سرویس خبری- صبح دیروز در مراسمی که در محل شهربانی وبا حضور وزیر کشور- نماینده امام- قائم مقام اداره سیاسی ایدئولوژیک و رئیس شهربانی ومعاونین و روسای ادارات وپرسنل شهربانی برگذار شد حجت الاسلام ناطق نوری سرپرست شهربانی را با ترفیع در سمت خود ابقا کرد ومعاون انتظامی ویکی دیگر از مسئولین شهربانی را معرفی کرد. با این دو انتصاب تغییراتی نیز در شهربانی رخ داد ومعاون اداری این سازمان نیز تعیین شد.

بگزارش خبرنگار سرویس خبری «جمهوری اسلامی» ابتدا مراسم باتلاوت آیاتی از کلام ا... مجید آغاز شد وبعد از آن سرود پرچم نواخته و مراسم نیایش بعمل آمد. آنگاه سرهنگ حجازی رئیس شهربانی جمهوری اسلامی ایران طی سخنان کوتاهی مقدم وزیر کشور را گرامی داشت و از ایشان دعوت کرد تا برای پرسنل شهربانی سخنانی ایراد کند.

حجت الاسلام ناطق نوری در ابتدای سخن خود با اشاره به زندگی ائمه اطهار (ع) گفت اکنون زمانی است که باید هرحرکت ما مسئولانه وآگاهانه باشد و اگر فردی در راس اموری است باید بداند که نماینده ملت است ملتی که با خون خود و دادن جوانانش نهال جمهوری اسلامی را در این سرزمین کاشته و برای بارور شدنش نیز از خون خود دریغ ندارد بنابراین اگر ما برای این ملت شب و روز هم کار بکنیم باز برایشان هیچ کاری نکرده‌ایم وباید شرمنده باشیم.

وزیر کشور آنگاه خاطرات سفر دو روز پیش خود به جبهه‌های نبرد اشاره کرد وگفت:

وقتی به جبهه‌ها می‌رفتیم مردم شعار «جنگ جنگ تا پیروزی» را سرمیدادند که یعنی سرنوشت جنگ را مردم تعیین میکنند و تمام کسانیکه انتظار سازش از ما دارند فکر عبثی میکنند مگر مسئله جنگ یک مسئله فردی است بلکه موضوعی است که به همه مردم بستگی دارد. وقتی در جبهه بودیم از من خواستند که صحبت کنم ولی به آنها گفتم در برابر عظمت کارشما من چه میتوانم بگویم. درسنگری که پیرو جوان وپاسدار ارتشی با دشمن می‌جنگند پدر وپسر با هم میجنگند دیگر حرفی برای گفتن باقی می‌ماند؟

حجت الاسلام ناطق نوری سپس گفت:

با این تفاصیل من وتوئی که در پشت جبهه هستیم باید به مردم خدمت کنیم و دوشادوش مردم در حرکت باشیم. شهربانی تاکنون تحولی پیدا کرده ولی دلخواه نبوده وباید خیلی بیش از این متحول شود. شهربانی وسپاه و ژاندارمری باید با هم متحد باشند وپیکارچگی خود را حفظ کنند وبرای اینکه وحدت بین نیروها حفظ شود برادر مصطفی هوشیار را به سمت معاون انتظامی شهربانی منصوب میکنم.

سرهنگ حجازی نیز که تاکنون سرپرست شهربانی بوده است نیز با سمت رئیس شهربانی مشغول بکار خواهند شد و محسن شیرازی نیز به سمت معاون اداره امور اجتماعی منصوب میشوند که امیدوارم با همکاری وهمگامی بتوانند خدمت بیشتری به مردم بکنند امیدوارم دانشکده افسری مثل مدرسه فیضیه بشود.

پس از پایان مراسم نشستی در دفتر نماینده امام در شهربانی تشکیل شد و وزیر کشور با ترفیع دو محافظ سرهنگ حجازی که در حادثه ترور نافرجام پنجشنبه گذشته مجروح شده بودند موافقت کرد.

در این نشست سرهنگ منوچهری بعنوان معاون اداری شهربانی منصوب ومشغول بکار شد و سرهنگ حجازی خطاب به وزیر کشور گفت:

از این پس اگر مسئولی هماهنگ با انقلاب نبود از وجود برادران نهادهای انقلابی بهره خواهیم برد و انتخاب برادر هوشیار را به این سمت را به فال نیک میگیرم.

در پایان این نشست نماینده امام در شهربانی پیشنهاد کرد که همه ساعه جلسه‌ای بمنظور بررسی مشکلات ومسائل شهربانی با حضور مسئولین تشکیل شود که مورد موافقت وتصویب وزیر کشور قرار گرفت.

حجت الاسلام ناطق نوری در ساعت ۸/۳۰ دیروز کاخ شهربانی را ترک کرد.

جمهوری اسلامی: انتصاب برادران مصطفی هوشیار ومحسن شیرازی که ازسوی وزیر کشور وبرای وحدت بیشتر بین سپاه و شهربانی به دو سمت مهم منصوب شده‌اند انعکاس مثبتی در محافل مختلف داشت.

کسانیکه این خبر را شنیدند از ابتکار برادر حجت الاسلام ناطق نوری استقبال کردند زیرا این دو انتصاب مشت محکمی بود بردهان تفرقه‌افکنان که همواره از اختلاف میان سپاه و شهربانی سخن میراندند. این دو انتصاب دقیقاً آخرین امیدهای ضد انقلابیون را تبدیل به یاس کرد و امیدواریم ثمره این انتخاب نیز امیدهای مغرب را برای همیشه قطع کند.

طی یک مصاحبه اختصاصی با سرپرست سازمان حج و زیارت اعلام شد:

در سال جاری برای ثبت نام متقاضیان حج هیچ گونه محدودیتی نخواهد بود

● سرپرست سازمان حج و زیارت از نظم مردم در ثبت نام حج تقدیر کرد

رعایت نظم در ثبت نام متقاضیان حج سال آینده در دو روز گذشته قابل تقدیر بود.

محمود لولاچیان سرپرست سازمان حج و زیارت صبح امروز در یک مصاحبه اختصاصی با خبرنگار خبرگزاری جمهوری اسلامی ضمن اعلام این مطلب با اشاره به ناهماهنگیهای ثبت نام در سال گذشته در مورد نحوه ثبت نام متقاضیان حج سال ۶۱ در دو روز گذشته گفت متقاضیان سراسر کشور طی دو روز گذشته با رعایت توصیه‌های سازمان حج و زیارت از ازدحام در بانکها خودداری کرده‌اند.

وی افزود در نهایت با نظم انقلابی هموطنانمان تاکنون وضع مناسبی در مراکز ثبت نام کشور داشته‌ایم. وی با اشاره به کثرت مراجعین بعضی از بانکها از متقاضیان حج درخواست کرد با مراجعه به شعب بانکهای خشایار در خیابان طالقانی، وحدت در تقاطع خیابان ولیعصر طالقانی نیروی هوائی، سیمیانه امیرکبیر، پسیان، حافظ چهارراه حسن‌آباد، و شعبه میدان فردوسی که در مدت ثبت نام از ازدحام کمتری برخوردار بوده است بسهولت امور مربوط به ثبت نام را انجام دهند. سرپرست سازمان حج و زیارت در مورد کیفیت ثبت نام متقاضیانی که در سالهای قبل ثبت نام نموده و وجوهی را نیز پرداخت کرده‌اند گفت: اینگونه متقاضیان در نحوه ثبت نام هیچگونه مزیتی نسبت به دیگر متقاضیان ندارند اما در قرعه‌کشی امتیاز بیشتری نسبت به دیگر متقاضیان خواهند داشت.

وی تاکید کرد متقاضیانی که در سالهای قبل وجوهی راپرداخت کرده‌اند هنگام ثبت نام باید مورد مزبور را به مسئولین بانک متذکرشوند.

وی در مورد زمان پرداخت وجوه اینگونه متقاضیان افزود: سازمان حج میتوانست وجوه پرداختی متقاضیان سال ۵۸ را قبل از ثبت نام امسال پرداخت کند اما برای نظم بیشتر در امور حسابداری و حسابرسی سازمان حج و زیارت به تصمیم شورای مدیریت هزینه حج سال آینده یک جا از متقاضیان دریافت می‌شود. وی تصریح کرد وجوه پرداختی متقاضیان حج سال گذشته در سازمان حج و زیارت موجود است و پس از تهیه آمار متقاضیان از سوی مدیران کاروانها وجوه آنها حتماً قبل از تشرف به مکه معظمه از طریق بانکها پرداخت خواهد شد.

آقای لولاچیان در پاسخ سؤال خبرنگار خبرگزاری جمهوری اسلامی که پرسید شرایط ثبت نام، همراه متقاضی چیست و اصولاً چه کسانی بعنوان همراه متقاضی محسوب می‌شوند. با اشاره به ضوابط اداره گذرنامه در صدور گذرنامه برای زائران بیت‌ا...الحرام گفت سازمان حج و زیارت نیز مثل اداره گذرنامه نمیتواند خواهر و مادر متقاضی را بعنوان همراه وی بپذیرد و همسر هر متقاضی بعنوان همراه وی برای ما محسوب می‌شود.

وی در مورد آمار ثبت نام ۵ روزه متقاضیان گفت ۱۷ هزارنفر در سطح کشور در اولین روز ثبت نام کرده‌اند که ۹ هزار نفر آن در تهران، کرج و شهرری و قریب به ۸ هزار و ۶۰۰ نفر دیگر در شهرستانها بوده است.

وی افزود دیروز نیز شماری نزدیک به همین آمار ثبت نام کرده‌اند که براین اساس پیش‌بینی میشود مدت ۱۵ روز تعیین شده برای ثبت نام متقاضیان کافی و قطعاً پاسخگوی همه متقاضیان خواهد بود.

سرپرست سازمان حج و زیارت در مورد آخرین تصمیمات اتخاذ شده درامر توصیه و پیشرفت امور رفاهی کاروانها در سال ۶۱ گفت براساس ضوابط تعیین شده برای کمیسیونهای حج کلیه مدیران کاروانهای سال قبل برای سال آینده از نظر سازمان حج و زیارت سمتی نخواهند داشت و برای کسانی که جدیدا می‌خواهند پذیرای این مسئولیت باشند. فرمهائی تهیه شده است که پس از تحقیقات لازم در مورد آنان افرادی که شرایطشان مطابق با ضوابط تعیین شده از سوی شورای عالی حج باشد بعنوان مدیر کاروان برگزیده خواهند شد. وی افزود محدوده فعالیت مدیران کاروانها که نقش موثری در امور رفاهی حجاج خواهند داشت از موارد مورد بحث مسئولین سازمان حج و زیارت است که کیفیت آن متعاقبا اعلام خواهد شد.

آقای لولاچیان افزود به منظور نظارت بر امور رفاهی حجاج از سوی سازمان حج و زیارت نمایندگانی تعیین خواهند شد تا برامور از قبیل اجاره مسکن و غیره نظارت داشته باشند.

سرپرست سازمان حج و زیارت در ادامه این مصاحبه در مورد محدوده و وظائف کمیسیونهای حج در استانهای کشور با اشاره به تجربیات سالهای گذشته سازمان حج در این زمینه گفت کمیسیونهای حج استانهای کشور مرکب از نمایندگان امام جمعه، استاندار دادگاه انقلاب، مدیر کل ارشاد و نماینده اعزامی سازمان حج و زیارت بررسی مسائل حج متقاضیان شهرستانی را بعهده خواهند داشت وظائف آن در محدوده تصمیمات شورای مدیریت حج که در آینده از طریق دستورالعملهای کتبی ابلاغ میشود انجام خواهد گرفت.

آقای لولاچیان در پاسخ سئوال دیگر خبرنگار خبرگزاری جمهوری اسلامی در مورد نحوه قرعه‌کشی و گزینش متقاضیان حج سال آینده گفت : نحوه قرعه‌کشی نیز از موارد مورد بحث مسئولین سازمان حج و زیارت است که در حال حاضر دو طرح برای گزینش حجاج مطرح شده است. وی افزود اولین طرح این است که تمام قرعه‌کشی در تهران با شرایط خاصی و باحضور علاقمندان برگزار شود و طرح دیگر به این صورت است که در مراکز استانها قرعه‌کشی انجام گیرد و مسئولیت آن با کمیسیونهای حج استانی باشد که پس از اتخاذ تصمیم طرح تصویب شده اعلام خواهد شد.

وی در پایان خطاب به متقاضیان حج سال ۶۱ از آنان خواست با تحویل قبوض ثبت نام در انتظار اعلام اقدامات بعدی ثبت نام باشند واز مراجعه به دفاتر ارشاد و تماسهای تلفنی خودداری کنند که مسئولین سازمان در زمانهای مناسب آخرین تصمیمات متخذه را به اطلاع متقاضیان عزیز خواهند رساند. وی مجددا تاکید کرد که در سال جاری برای ثبت نام متقاضیان هیچگونه محدودیتی نخواهد بود واز کلیه متقاضیان ثبت نام بعمل خواهد آمد.

سرپرست سازمان حج و زیارت سپس خطاب به کلیه متقاضیان معرفی شده از سوی نهادها و ارگانهای انقلابی و دولتی تاکید کرد با ثبت نام در بانکها جهت انجام مراحل بعدی آماده شوند و یادآور شد در غیر این صورت سازمان حج و زیارت از پذیرفتن اینگونه افراد که قطعا حضورشان در حج مفید خواهد بود معذور است.

در اجلاس اخیر کمیسیون امور اداری و استخدامی مجلس:

لایحه تعیین حداکثر حقوق بازنشستگی تصویب شد

کمیسیونهای امور دفاع، آب و برق، امور خارجه، آموزش و پرورش، جهاد سازندگی، امور اداری، و استخدامی، ارشاد اسلامی، راه و ترابری، بهداری، امور قضائی و کمیسیون ویژه دولتی کردن بازرگانی خارجی مجلس شورای اسلامی تشکیل جلسه دادند.

در جلسه کمیسیون نیرو طرح توزیع آب در شور دوم بررسی شد و بتصویب رسید.

در جلسه کمیسیون امور خارجه که با حضور آقای ولایتی وزیر امور خارجه تشکیل شد وزیر امور خارجه بطور مشروح نتایج سفر خود به سازمان ملل متحد و شمال آفریقا و دیدارش با اولاف پالمه را تشریح کرد کمیسیون کشاورزی و عمران روستائی در جلسه خود تا ماده ۲۵ طرح اساسنامه جهاد سازندگی را با اصلاحاتی تصویب کرد.

در جلسه کمیسیون امور اداری و استخدامی لایحه تعیین حداکثر حقوق بازنشستگی تصویب شد. کمیسیون امور قضائی در جلسه خود چند ماده از لایحه قضائی را بتصویب رساند.

آمار فعالیت کمیته امداد امام در بندر عباس

بگزارش واحد مرکزی خبر کمیته امداد امام در بندر عباس آمار فعالیتهای خود را در سه ماهه ،آذر، دی و بهمن ماه سال جاری به این شرح اعلام کرد. تعداد ۲۱۳ نفر در بیست روستای مرکزی بندرعباس زیر پوشش طرح شهید رجائی قرار گرفته‌اند که تاکنون مبلغ ۳/۸۰۷/۰۰۰ ریال به این افراد پرداخت گردیده است.

از دیگر فعالیت‌های این کمیته پرداخت مستمری به خانواده‌های زندانیان اعزام مسافر، تهیه دارو درمان بیماران هزینه‌های اداری اعزام بیمار به بیمارستانهای دیگر شهرستانها و هزینه کارگاه خیاطی جمعاً به مبلغ ۱/۹۹۲/۴۴۰ ریال بوده است.

کمیته امداد امام خمینی بندر عباس همچنین در این سه ماه مقدار ۹/۶۱۴ کیلو برنج، ۲/۸۸۹ کیلو حبوبات، ۳۷۰ کیلو چای ۲۹/۷۴۱ کیلو آرد ۳۹۸۰ بسته پودر رختشوئی، ۵۵۳ تخته پتو و ۲۲ قوطی شیر خشک را بین افراد مستمند تحت پوشش این کمیته در بندرعباس و حومه با قیمت نازل و مناسب توزیع کرده است.

طی اطلاعیه مشترک شهربانی و وزارت نفت:

شرایط و نحوه تحویل کوپن بنزین به وانت‌بارها اعلام شد

روابط عمومی وزارت نفت دیروز طی اطلاعیه‌ای طرح کارتی شدن دریافت کوپن بنزین وانت بارها در سراسر کشور را اعلام کرد. متن اطلاعیه که در اختیار خبرگزاری جمهوری اسلامی قرار گرفته است- باین شرح است.

بدینوسیله به اطلاع کلیه دارندگان وانت بارها میرساند که برای دریافت کوپن بنزین ماههای خرداد و تیر بنحو مشروحه زیر در تهران به مرکز معاینه سازمان ترافیک واقع در کیلومتر ۹ جاده قدیم کرج و در شهرستانها به واحدهای راهنمائی مجاز به شماره‌گذاری از تاریخ ۶۰/۱۲/۱۵ الی ۶۱/۳/۱ باین ترتیب مراجعه کنند...

الف- در شهرستانها از تاریخ ۶۰/۱۲/۱۵ به شهربانی محل اقامت خود و در غیر اینصورت به نزدیکترین شهربانی که دارای افسر کاردان فنی میباشد، مراجعه نمایند.

ب- در تهران از تاریخ ۶۰/۱۲/۱۵ به ازاء هر رقم سمت راست سه روز کاری متوالی بشرح زیر مراجعه نمایند...

رقم یک.. ۱۵- ۱۶ و ۱۷ اسفند ۶۰
رقم دو.. ۱۸- ۱۹ و ۲۰ اسفند ۶۰
رقم سه.. ۲۲- ۲۳ و ۲۴ اسفند ۶۰
رقم چهار.. ۲۵- ۲۶ و ۲۷ اسفند ۶۰
رقم پنج.. ۷- ۸و۹ فروردین سال ۶۱
رقم شش.. ۱۴- ۱۵ و ۱۶ فروردین سال ۶۱
رقم هفت.. ۱۷- ۱۸ و ۱۹ فروردین سال ۶۱
رقم هشت.. ۲۱- ۲۲ و ۲۳ فروردین سال ۶۱
رقم نه.. ۲۴- ۲۵ و ۲۶ فروردین سال ۶۱

کلیه وانت بارها قبل از مراجعه جهت دریافت برگ معاینه فنی بایستی این مدارک را همراه داشته باشند...

۱- ارائه برگ عدم خلافی معتبر تا یکماه از تاریخ صدور.

۲- فیش بانکی پانصدریالی به حساب ۹۲۰۰۶ بانک ملی در وجه شهرداری در تهران و در شهرستانها به حسب مربوطه که توسط راهنمائی شهرستان اعلام خواهد شد.

۳- کارت مشخصات اتومبیل (کارت شهربانی).

۴- اصل آخرین اسناد قطعی مالکیت اتومبیل.

۵- مالک وانت بایستی شخصاً مراجعه نموده و کارت شناسائی معتبر یا شناسنامه بهمراه داشته باشد.

ضمناً کلیه وانت‌بارها بایستی قبل از مراجعه مراعات این موارد را جهت دریافت برگ معاینه بکنند.

کارت معاینه فقط به وسائلی داده میشود که در کارت شهربانی خودرو کلمه «وانت» درج گردیده و دارای این شرایط باشد.

الف- وانت رو باز مشروط براینکه اتاق راننده و اتاق بار بصورت دو محفظه جداگانه باشد.

ب- وانت سقفی مشروط براینکه اولاً اتاق بار و اتاق راننده کاملاً بصورت دو محفظه جدا بوده و اتاق بار دارای سقفی از فلز یا مصالحی از نوع مواد غیر فلزی باشد- در صورت یکسره بودن اتاق‌بار و اتاق راننده باید بوسیله دیواره‌ای از یکدیگر جدا و بصورت دو محفظه کاملاً مجزا ساخته شده باشد و هرگونه میله و یا توری و حفاظهائی از این قبیل که بعنوان دیواره بکار رفته باشد، دلیل مجزا بودن نیست، و ثانیاً طرفین اتاق بار بدون شیشه بوده و جاسازی برای نصب شیشه نداشته باشد. همچنین سمت چپ اتاق بار فاقد درب تخلیه و بارگیری باشد.

ج- رنگ وانت مغایر با کارت شهربانی نباشد.

د- پلاکها خوانا و اصلی باشد و در صورت مفقود ش