امام امت در دیدار با وزیر کار و گروه زیادی از کارگران واحدهای صنعتی و تولیدی کشور :

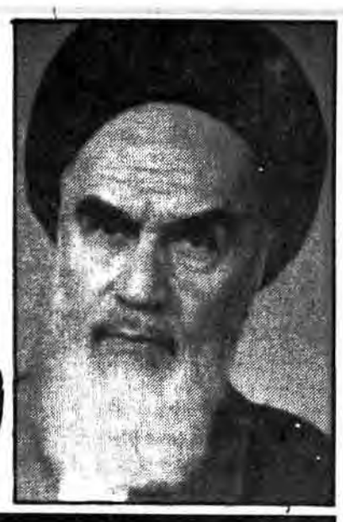

یک روز شما کارگران به یک عمر سرمایه داران وفئودالها می ارزد

مراسم روز کارگر با شکوه فراوان در سراسر کشور برگزار شد

در صفحه ۱۹

●روز کارگر مبارک باد بر شما قشر عزیز عامل ارزشهای بزرگ انسانی

●دنیا فهمیده است که شما یک ملتی هستید که نظیر شما در طول تاریخ تا حالا نبوده است

●خدمتی که مرحوم شهید مطهری به نسل جوان و دیگران کرده است کم کسی کرده است.

●من کس دیگری جز شهید مطهری سراغ ندارم که بتوانم بگویم بی‌استثناء آثارش خوب است .

درصفحه۲۲

جمهوری اسلامی

ارگان حزب جمهوری اسلامی

بضمیمه سوگنامه پاره تن امام ۲۲ صفحه

یکشنبه ۱۲ اردیبهشت ۱۳۶۱

۸ رجب ۱۴۰۲ -شماره ۸۴۴ -سال سوم

یکشماره ۲۰ ریال

رئیس جمهور و رئیس شورایعالی دفاع در یک مصاحبه اختصاصی اعلام کرد

قرارگاههای فتح و نصر به هدفهای خود رسیدند

قرارگاه قدس ۱۰۰۰ اسیر از عراق گرفت

درصفحه۲۱

درساعت ۱ بامداد امروز بارمز یاعلی ابن ابی‌طالب (ع) برای آزادسازی خرمشهر به اجرا درآمد

وکان حقا علینا نصر المؤمنین

آغاز دومین مرحله عملیات «بیت المقدس»

●آمارهواپیماهای سرنگون شده عراق در عملیات بیت‌المقدس به ۹ فروند رسید

● آزادی خرمشهر هدف این مرحله از عملیات است

در صفحه ۳

ارتفاعات استراتژیک ۱۸۲ فکه در یک عملیات بیسابقه آزاد شد

در صفحه ۲

انعکاس جهانی پیروزیهای اخیر ارتش اسلام:

●آسوشیتدپرس: خرمشهر به محاصره نیروهای ایران درآمده است.

●روزنامه النهار: این عملیات قاطعانه و سرنوشت‌ساز است.

●خبرگزاری فرانسه: ٦٦ افسر بلندپایه عراقی در میان اسیران هستند.

●رادیو رژیم صهیونیستی از ذکر کلمه «بیت‌المقدس» بعنوان نام عملیات اخیر خودداری کرد!

●مطبوعات لندن: ایران به رژیم بغداد درس جنگ‌های صحرائی می‌آموزد!

در صفحه ۳

زندگی از تو زاید مکرر

بسم‌الله الرحمن الرحیم

مطهری از کسانی نیست که نیازمند معرفی باشد. او را همه می‌شناسند و شاید تلاش ما برای بیشترشناساندن او حاصلی نداشته باشد. از این‌رو بهتر است بدون آنکه چنین تلاش و کوششی بنمائیم مستقیماً به سراغ کاری برویم که خون پاک مطهری در خلال سه سال گذشته انجام داده است.

شاید از روی تصادف نبود که چندروز پیش تعدادی از نویسندگان دایره انتشارات سپاه پاسداران انقلاب اسلامی بحضور امام عزیز رسیدند و سبب شدند تا از زبان این قلب انقلاب و این زبان گویای اسلام بشنویم که: «شهدا را قلمها می‌سازند و قلمها هستند که شهیدپرورند.» قطعاً، این افاضه و آن کسب فیض در تقدیرالهی چنین رقم زده شده بود که در آستانه سالگرد شهادت یکی از بزرگترین صاحب قلمان و یکی از بزرگترین شهیدپروران رخ دهد تا زمینه‌ای باشد برای درک بیشتر عظمت کاری که مطهری با قلم متعهد خودکرد. قلمی که رشته افکار زلال اسلامی را به رشته تحریر درآورد و سررشته کارفکری زمان ما را بدست نسل جوان و اسلام‌خواه داد. قلم مطهری از سرچشمه زلال معارف اسلامی مرکب گرفته بود. به همین جهت است که هریک از نوشته‌های مطهری نهری است از علوم اسلامی و این کتابها درمجموع نهرهائی هستند که در بهشت جان انسانیت روانند. و این، نتیجه تعهدی است که مطهری و قلم مطهری به «ن.والقلم و مایسطرون» داشت. تعهدی که درهرنقطه وحرف وکلمه وجمله به نگارش درآمده توسط قلم این شهید شهیدپرور به بهترین شکل نمایان است.

معجزه بزرگ قلم مطهری این بود که مصداقی بوداز حدیث شریف: «مداد العلماء افضل من دماء الشهداء» بااین تفسیر روشن که «شهدا را قلم هامی سازند وقلمها هستندکه شهید پرورند» قلم مطهری نه تنها ازبوتهٔ آزمایش قلم سربلند درآمد، بلکه خودمعیاری شدبرای آزمایش قلمها، و در طول سه سال گذشته دیدیم که چگونه یک قلم می‌تواند شهید بپروراند و چگونه قلم دیگر می‌تواند کسانی را پرورش دهد که انسانهای با فضیلت را به شهادت میرسانند.

از این مقوله که بگذریم، به معجزه‌ای میرسیم که برعهده خون مطهری بود. کسی نمی‌تواند این واقعیت را نپذیرد که اگر خون مطهری نبود مرکب قلم او با این سرعت در رگهای جامعه ما نمیدوید. مرکب قلم یک عالم متعهد خواه ناخواه به رگهای جامعه وارد

بقیه‌درصفحه۲۱

تازه‌هائی از مقوله کارگری

۳

بسم الله الرحمن الرحیم

اگر نگوئیم تاکنون بسیار در مورد مسائل کارگری گفته‌اند و نوشته‌اند، اقلاً می‌توانیم ادعا کنیم که کم هم در این مورد مقاله و مصاحبه و خبر و سخنرانی ایراد و درج نشده است. اما بسیاری از این نوشتارها صرفاً موضوعاتی چون ره آوردهای مادی انقلاب اسلامی برای کارگران را مورد بحث قرارداده یا برشته نقد و بررسی کشیده‌اند. اگر در غالب این نوشتجات کاوش کنیم همگی یک حرف و یک مسیر را دنبال می‌کنند. همه می‌خواهند بگویند در جمهوری اسلامی توجه بسیاری به وضعیت مادی و رفاهی کارگری مبذول شده است. منتها موضوعات و تیترها متفاوتند برخی از مقدار دستمزدها و افزایش پرداختها بکارگران سخن می‌گویند، بعضی دیگر میزان ارتقاء رفاه را در جامعه اسلامی مورد بحث قرار میدهند و بعضی ها هم احیاناً از مشارکت کارگران از طریق شوراهای اسلامی در اداره و امور کارخانه سخن پیش می‌کشند. ضمن اینکه پرداختن به این مباحث بجای خود ضروری است (و ما نیز در مسیر این سلسله نوشتار به این موضوعات نظر می‌افکنیم) اما کمتر اتفاق افتاده تحولات بنیانی و تحولات عمیق تر روحی و معنوی، تغییر ملاکها و ارزشها مورد بحث و ارزیابی قرار گیرند، کمتر نوشته‌ای سراغ این مقولات را گرفته است، کمتر سخنرانی جنبه‌های ارزشی را مورد عنایت قرار داده است، کمتر ناطق و نویسنده‌ای بجای ره آوردهای مادی و تغییر در سراغ یافتهای ارزش و تغییر در ماهیتها و کیفیتها را گرفته است.

اینست که باید سخنی تازه‌ساز کرد، باید از مقوله های بکرو دست نخورده از اعماق ، از ملاکهای دگرگون شده، از ارزش از راه رسیده، از یافتهای کارگران در این مسیر سخن گفت .

بیائید بجای پرداختن به پرداختهای مادی، بجای

بقیه‌درصفحه۲۱

از سوی وزیر آموزش و پرورش :

نحوه شرکت دانش‌آموزان جنگزده و رزمنده در امتحانات آخر سال

در صفحه ۲

اعزام

در صفحه ۳

بسم رب الشهداء والصدیقین

مارا ست قامتان جاودانه تاریخ خواهیم ماند

شهید مظلوم بهشتی

بمناسبت شهادت فرزند راستین اسلام و سرباز امام زمان (عج) مهرداد صادقیان که در جبهه حرو آباد آبادان پس از ماهها مارره در جبهه حق علیه باطل به فیض شهادت نایل آمد شهادتش را به امام زمان (عج) ونایب برحقش خمینی بتشکن و شما امت شهیدپرور حزب ا... تبریک و تسلیت میگوئیم. مجلس ختمی در روز دوشنبه ٦١/٢/١٣ از ساعت ٤ الی٦ بعدازظهر در خیابان نیروی هوایی فلکه دوم مسجد الاانبیاء منعقد میباشد و همچنین شب هفت آن شهید در بهشت زهرا قطعه ٢٦ ردیف ٣٤ برمزارش برگزار میباشد. وسیله ایاب ذهاب از درخانه آن شهید آماده حرکت است.

تشریف فرمایی شما امت حزبا... باعث شادی روح آن شهید و صبر خانواده‌اش میشود.

از طرف خانواده شهید

بسم رب الشهداء و الصدیقین

شهیدی دیگر از شهدای فتح‌المبین

شهادت پاسدار عزیز محمدحسین فرقانی فرزند حاج غلامرضا فرقانی در حمله فتح‌المبین جبهه شوش مورخ ٦١/١/١٢ را به اطلاع عموم عاشقان راه‌ا... می‌رساند.

مراسم بزرگداشت آن شهیدعزیز روز دوشنبه مورخ ٦١/٢/١٣ از ساعت ٣ الی٥ بعدازظهر در مسجد حاج سیدعزیزا... واقع در تهران بازارسلطانی برگزارمیشود.

ضمناً مراسم شب هفت شهید بزرگوار روز پنجشنبه مورخ ٦١/٢/١٦ بعداز نماز مغرب و عشاء در مسجد امام واقع در شهرستان قم برگزارخواهد شد.

از طرف کلیه بازماندگان آن شهید

بسمه تعالی

شهروند عزیز تهرانی از فرصت استفاده فرمائید

٣١١١م-الف

جهت استفاده از بخشودگی نه درصد جریمه دیرکرد عوارض نوسازی حداکثر تا پایان وقت اداری روز ١٣٦١/٥/١٧ بادارات درآمد مناطق بیست گانه واداره درآمد مرکزی مراجعه و نسبت بپرداخت اصل عوارض اقدام نمائید. در غیراینصورت پس از اتمام مهلت قانونی شهرداری تهران برابرمفادماده ١٤ قانون نوسازی نسبت بوصول مطالبات اقدام خواهد نمود.

شهرداری تهران

تشکیل مجدد کلاسهای شاخه دانشجویی حزب جمهوری اسلامی

از سوی شاخه دانشجویی حزب جمهوری اسلامی بمناسبت تشکیل مجدد کلاسهای این شاخه اطلاعیه به این شرح انتشار یافت.

بسمه تعالی

بدینوسیله به اطلاع خواهران شرکت‌کننده در کلاسهای روزهای دوشنبه و پنجشنبه میرساند که جهت ادامه کلاس امروز یکشنبه ٦١/٢/١٢ ساعت ٣/٥ بعدازظهر در محل مورد نظر حضور بهمرسانند.

شاخه دانشجویی حزب جمهوری اسلامی

امیدوارم که یکوقت انشاءا... ایران بشود انجمن اسلامی

امام خمینی

اعلام موجودیت انجمن اسلامی صنف فروشندگان لوازم بهداشتی ساختمان و لوله و لوازم لوله‌کشی

در مسیر تداوم نهضت اسلامی ایران به رهبری امام خمینی و برای اجرای کامل قوانین اسلامی و تحقق حاکمیت ولایت‌فقیه انجمن اسلامی صنف فروشندگان لوازم بهداشتی ساختمان و لوله و لوازم لوله‌کشی تهران اعلام موجودیت می‌نماید.

هیئت موسس

آگهی پذیرش دستیار برای مراکز پزشکی آموزشی ودرمانی تابعه دانشگاه ملی ایران

درصفحه۲

بسمه تعالی

اطلاعیه شرکت سهامی شیشه قزوین (عام) قابل توجه سهامداران

شرح در صفحه نیازمندیها

امیدوارم که یک وقت انشاءا... ایران بشود انجمن اسلامی

امام خمینی

اعلام موجودیت انجمن اسلامی صنف نخ و کالاهای علاقبندی تهران بدینوسیله در جهت استقرار کامل قانون اساسی و پیروی از خط اصیل ولایت فقیه و برای ایجاد زمینه تشکل افراد پیرو خط امام در مجموعه صنفی انجمن اسلامی صنف نخ و کالاهای علاقبندی تاسیس و اعلام موجودیت می‌نماید. هیئت مؤسس

مطهری پاره تن من بود

«امام خمینی»

ارتفاعات استراتژیک ۱۸۲ فکه در یک عملیات بیسابقه آزاد شد

خوزستان- خبرنگار جمهوری اسلامی- همزمان با سالروز شهادت استاد آیت‌الله مطهری و همچنین روز کارگر دلاوران همیشه‌پیروز لشکر اسلام با اجرای یک عملیات بیسابقه غافلگیرانه در منطقه فکه موفق شدند با عبور از میدانهای مین و ارتفاعات منطقه ضربه‌ای تابودرانه به دشمن بعثی وارد آورند.

برپایه گزارش خبرنگار ما این حمله در ادامه اجرای عملیات سراسری بیت‌المقدس بقصد تصرف ارتفاعات استراتژیک ۱۸۲ درحوالی نوار مرزی فکه در ساعت ۳/۴۵ دقیقه انجام شد و قوای اسلام درجریان یک نبرد سخت با بهلاکت رساندن متجاوز از صد صدامی حدود ۷۰۰ تن از نظامیان ارتش بعث را باسارت گرفته و شمار دیگری را نیز زخمی نمایند که در میان آنها چند افسر عراقی نیز دیده می‌شوند.

این گزارش حاکیست که در نبرد روز گذشته در محور فکه یک انبار مهمات، چهار دستگاه تانک و ۷ دستگاه خودروی دشمن کاملاً نابود گردیده است و دلاوران اسلام با یاری ونظر حق‌تعالی تنها ٤ نیرو در عملیات مذکور داشته‌اند.

از سوی دیگر دشمن زبون در جبهه‌های دارخوین، هویزه و آبادان اقدام به ضدحمله نمود که با پاسخ دندان‌شکن لشکریان اسلام ضمن تحمل تلفات قابل ملاحظه‌ای مجبور به عقب‌نشینی شد.

خبرنگار ما در ادامه گزارش خود می‌افزاید که در پی عملیات ظفرمندانه بیت‌المقدس امت حزب‌الهی همچون گذشته با ارسال مواد غذائی از قبیل میوه- کمپوت، کنسرو، آبلیمو، ماست، گوسفند و..... بسیاری رزمندگان شتافتند که بخشی از آنها توسط امت اسلامی شهرهای آمل- هندیجان، ماهشهر، گناوه، زنجان، شوشتر و جهرم ارسال گردیده است.

همچنین برادر رشیدیان و صفائی نمایندگان مردم آبادان در مجلس شورای اسلامی و نیز حجت‌الاسلام اسلامی نماینده امام در سپاه منطقه ۸ خوزستان طی دو روز گذشته از جبهه‌های آبادان و مناطق بازپس‌گرفته شده دیدن کردند.

تشریح جزئیات عملیات بیت‌المقدس توسط یکی از فرماندهان نظامی

اهواز- خبرگزاری جمهوری اسلامی- سر کار سرهنگ مسعود مسعود نیاکی یکی از فرماندهان منطقه عملیاتی فتح در یک گفتگوی اختصاصی با خبرنگار خبرگزاری جمهوری اسلامی جزئیات مربوط به مرحله اول عملیات موفقیت آمیز منطقه عملیاتی فتح را تشریح کرد و گفت.. عملیات مرحله اول ما که در دقیقه سی بامداد پریروز با رمز بسم الله قاصم الجبارین یا علی بن ابی طالب آغاز شد منجر به آزاد سازی جاده اهواز- خرمشهر و قطع راه تدارکاتی دو جبهه دشمن در خرمشهر و نورد گردید. وی افزود در این عملیات نیروهای اسلام به کلیه هدفهای تعیین شده خود در اولین مرحله عملیات دست یافتند سرهنگ نیاکی افزود در عملیاتی که پریرور بطور گسترده بر علیه مواضع دشمن صورت گرفت به سبب وجود رودخانه کارون آنهم با عرض زیاد یکی از مشکلترین عملیات نظامی بود که خوشبختانه صد در صد توام با موفقیت بوده است وی در زمینه سیران پیشروی نیروهای شرکت کننده در منطقه عملیاتی فتح گفت نیروهای ما تنها در محدوده منطقه عملیاتی فتح به عمق ۲۵ و بطول ۳۰ کیلو متر یعنی از کیلومتر ۷۰ تا کیلومتر ۹۵ جاده اهواز خرمشهر پیشروی کردند. وی یادآور شد کل مساحت زمینی که از تصرف دشمن خارج شده تنها در محدوده این قرارگاه تاکتیکی حداقل ۷۵۰ کیلومتر مربع بوده است. فرمانده عملیات منطقه فتح افزود نیروهای اسلام بطور کلی در عملیات پریرور از اصل غافلگیری بهره‌گیری کرده و با این عملیات برتری بی‌چون‌وچرای نظامی خود را بر دشمن ثابت کردند. وی در اینجا ضمن تجلیل از کلیه رزمندگان اسلام و همکاری فوق‌العاده موثر جهاد سازندگی- نیروی هوائی و هوانیروز از شرکت فعالانه روحانیت مبارز در جبهه‌های جنگ یاد کرد و گفت- نمونه تعهد روحانیت مبارز هدایتهای معنوی آنان در جبهه‌ها- حضور آیت‌الله مکتبی در خطوط مقدم عملیات دیشب بود که در بعد روانی اثر مطلوبی در روحیه رزمندگان ما باقی گذاشت. سرهنگ مسعود نیاکی در ادامه گفتگوی خود با خبرنگار خبرگزاری جمهوری اسلامی به تشریح نتایج معنوی حاصل از این جنگ پرداخت و یادآور شد آنچه که ما به عینه در طول این جنگ دیدیم حضور و فرماندهی حضرت بقیةالله الاعظم امام زمان(عج)است که در تمام زمینه‌های جنگ ما را یاری می‌فرماید. فرمانده منطقه عملیاتی فتح در این گفتگو به ترسیم دورنمای جنگ تحمیلی پرداخت و گفت ما قهرابرنده جنگ خواهیم بود زیرا به جنگ ناخواسته کشیده شده‌ایم و ما در واقع از حقانیت- مکتب- شرف و تمامیت ارضی میهن اسلامی خود دفاع میکنیم و ما در طول این جنگ تحمیلی جوانانی را از دست دادیم که با خون پاکشان وجب به وجب این دشتهای وسیع خوزستان را تطهیر کردند. سرهنگ نیاکی در پایان گفت مادران این کشور جوانانی را تربیت و به جبهه‌ها می‌فرستند که ما باید الفای ایثار و ایستادگی را از آنها بیاموزیم.

فرمانده اسیر عراقی سازماندهی نظامی جدید عراق را مغایر با اصول رزمی دانست

دارخوین- سرهنگ علی اشرف علی یکی ازفرماندهان تیپ ۶۰۵ عراق که دو روز پیش درمحور جاده اهواز-خرمشهر به اسارت نیروهای اسلام درآمده است، درگفتگوئی نحوه اسارت و نقطه نظرهای خودرادرموردجنگ تحمیلی بازگو کرد وی گفت بعدازعملیات شوش ودزفول پراکندگی وسردرگمی زیادی درمیان نیروهای عراقی ظاهر شد که نمونه آن تشکیل واحدهای جدید ازبقایای نیروهای شکست خورده عراق است که مطلقاً بااصول نظامی وسازماندهی صحیح رزمی منطبق نیست وی گفت یکان تحت فرماندهی من درحوالی سیدعبود واقع درمحور جاده اهواز -خرمشهر به طور کمربندی محاصره وکلیه نفرات واحد تحت فرماندهی من مرکب ازگردان یکم تیپ۶۰۵ خودراتسلیم نیروهای ایران کردند. وی افزود من هنگامیکه توسط نیروهای ایرانی که درمیان آنان کودکان کم سن و سال مشاهده میشوند اسیرشدم یقین حاصل کردم که نیروهای ایران سرانجام پیروز خواهند شد. رهبرارمزندگان ایران بااعتقاد کامل می‌جنگیدند.لکن درهیچیک ازسربازان عراقی انگیزه‌های رزمی وجود ندارد. سرهنگ علی اشرف‌علی که اهل کردستان عراق است افزود من متأسفم که امروز باید برای آزادی قدس نیروی خودراصرف میکردیم درحالی که سیاست بازان و وابستگان به استعمارگران بین‌الملل مارانیست به تجاوز به خاک اسلامی ایران وادارکردند. یکی دیگر ازاسرای عراقی بنام استوارصباح رزاق عبداله درمورد نحوه اسارتش گفت: شب هنگام بود که نیروهای اسلام از هر سو به مابورش آورده و پس ازمحاصره ... وارد جمع خود درآوردند. وی افزود: روحیه سربازان عراقی درسطح بسیارپائینی قراردارد واکثریت قریب به اتفاق آنان مایل هستند خودراتسلیم نیروهای ایران کنند. وی افزود رفتاری که نیروهای ایرانی بهنگام اسارت بماازخود نشان دادند باآنچه که قبلاً ازطریق عوامل حزب بعث و دایره توجیه سیاسی ارتش عراق به ماالقامیشد بسیارمتناقض است ومن خوشحالم ازاینکه دردامان رزمندگان شما اسلام رادرک کردم.

بمباران مواضع دشمن در غرب ایستگاه حمید

اهواز- مواضع و استحکامات دشمن در غرب ایستگاه حمید بشدت بمباران شد.

٤فروند از عقابان تیزپرواز نیروی هوایی جمهوری اسلامی ایران در ساعت ۱۲ دیروز برای چندمین بار در طول عملیات ظفرمند بسوی بیت‌المقدس پرفراز مواضع قوای کفر به پرواز درآمدند و طی عملیاتی موفق شدند تلفات و خسارات سنگین را به نفرات و ادوات زرهی دشمن شکست خورده وارد سازند.

این گزارش حاکیست تیزپروازان مدافع جمهوری اسلامی پس ازانجام این عملیات همچون گذشته همگی سالم و پیروز به پایگاههای خود بازگشتند.

بمباران مواضع دشمن در جنوب هویزه

اهواز- خبرگزاری جمهوری اسلامی- مقارن ظهر دیروز ٦ فروند از جنگنده‌های تیزپرواز نیروی هوائی ارتش جمهوری اسلام ایران در ساعت ۹ صبح دیروز طی یک سری عملیات هماهنگ برمواضع دشمن درجنوب هویزه یورش برده و استحکامات و ادوات زرهی دشمن را بشدت بمباران کردند.

در این حمله تلفات قابل توجهی به صدامیان وارد آمد. خلبانان شجاع نیروی هوائی جمهوری اسلامی ایران پس از اجرای عملیات خود سالم به پایگاههای خویش بازگشتند.

نیازهای جهاد سازندگی خوزستان

آبادان- خبرنگار جمهوری اسلامی- جهاد سازندگی استان خوزستان با انتشار اطلاعیه‌ای اعلام کرد که این ستاد نیاز به آبلیمو، کمپوت کنسرو وگوشی دارد. مواد غذائی خود را به نشانی اهواز، جهاد سازندگی خوزستان ارسال دارید.

اطلاعیه شماره ٤ارتش جمهوری اسلامی ایران و سپاه پاسداران انقلاب اسلامی

امت قهرمان و سر بلند اسلام رزمندگان سپاه اسلام در ادامهٔ عملیات سراسری بیت المقدس که روز گذشته با رمز یا علی ابن ابیطالب آغاز گشت و سحرگاه امروز تا جبهه‌های شوش گسترش یافت رزمندگان ما در اولین ساعات بامداد طی یک حملهٔ غافلگیرانه و بر اساس دستور العمل قرارگاه مرکزی کربلا بر متجاوزین صدامی یورش بردند و موفق گردیدند تپهٔ مهم استراتژیک ۱۸۲را در نزدیکی مرز فکه ابتدا محاصره و سپس به تصرف کامل خویش در آورند. در این حملهٔ برق آسا که به پشتوانهٔ دعای خیر امت اسلام انجام گرفت برادران ما بدون دادن هیچگونه تلفاتی تنها با چهار مجروح موفق شدند نزدیک به ۷۰۰ تن از متجاوزین فریبخورده را به اسارت خود در آورند که با اسارت این عده جمع کل اسرای عراقی از آغاز عملیات سراسری بیت المقدس به مرز چهار هزار تن رسید. همچنین برادران رزمندهٔ ما از آغاز عملیات سراسری بیت المقدس موفق شدند بیش از شش هزار تن از مزدوران صدامی را کشته و یا زخمی نمایند. شب گذشته دشمن شکست خورده که با قدرت رزمندگان اسلام و با عنایات الهی و امدادهای او از ۸۰۰کیلومتر مربع خاک میهن اسلامی در جبههٔ غرب رود کارون بعقب رانده شده است و نیز جادهٔ تدارکاتی ومواصلاتی اهواز - خونین شهر را از دست داده مذبوحانه در یکی از محورها دست به پاتک زد که با از دست دادن ده تانک و منهدم شدن مقادیر زیادی از نفرات و تجهیزات خود دست به عقب نشینی و فرار زده صبح امروز نیز عقابان تیز پرواز نیروی هوایی و نیز هلیکوپترهای تویدار هوانیروز جمهوری اسلامی ایران برای چندمین بار در طول عملیات بر فراز مواضع نیروهای عراقی به پرواز در آمده و طی عملیاتی موفق شدند تلفات و خسارات سنگینی را به نفرات و ادوات زرهی دشمن وارد آورند.

در ساعت ۸/۵۰دقیقه بامداد امروز یک فروند میراژ متجاوز عراقی توسط جنگنده‌های ما در منطقه غرب رود کارون هدف قرار گرفت و سرنگون گردید. همچنین روز گذشته دو فروند دیگر از هواپیماهای دشمن با آتش پدافند هوایی نیروهای اسلام سرنگون گردیدند در حال حاضر جنگ در تمامی جبهه‌های نبرد با برتری نیروهای اسلام همچنان ادامه دارد و رزمندگان اسلام ضربات قاطع و کوبندهٔ خویش را بر پیکر متجاوزین صدامی وارد می‌آورند. بر اساس آخرین گزارشات رسیده در میان اسرای عراقی ۱۰۲نفر افسر نیز وجود دارد. ارتش صدامی باید بداند که مقاومت در برابر لشکر اسلام عاقبتی جز مرگ و نابودی و سرانجام آتش عذاب الهی را ندارد بنا بر این بهترین راه پیوستن آنان به جبههٔ اسلام و رزمندگان مسلمان ایران است به امید پیروزی نهایی رزمندگان اسلام و رهایی بیت المقدس از چنگال صهیونیزم اشغالگر . نصر من ا... و فتح القریب

ستاد مرکزی سپاه پاسداران انقلاب اسلامی

ستاد مشترک ارتش جمهوری اسلامی ایران

گزارش جبهه‌های غرب

باختران- خبرنگار جمهوری اسلامی- رزم‌آوران دلیر اسلام در جبهه‌های غرب با حفظ برتری کامل خویش برقوای صدام طی دوشب و روز گذشته تلفات و خسارات قابل توجهی به متجاوزین وارد کردند.

در منطقه سرپل ذهاب در اثر اجرای آتش توپخانه وخمپاره انداز سپاهیان اسلام چند پنه رزمی یک پست دیده‌بانی دشمن منهدم و شماری از متجاوزین بعثی کشته شدند. همچنین پارک موتوری دشمن زیر آتش نیروهای ما قرار گرفت و چندین دستگاه خودرو آنها آتش کشیده شد در مناطق سومار و مایوسی در نتیجه اجرای دقیق آتش توپخانه نیروهای ما بر مواضع و استحکامات متجاوزین بعثی ضمن جلوگیری از نقل و انتقالات دشمن تعدادی از بعثیون کشته و زخمی شدند.

در تاریخ ٦١/٢/٢ یک گروه از مبارزین کرد مسلمان عراق به یک پاسگاه درشهر سیدصادق عراق حمله نمودند درنتیجه دونفر از سربازان عراقی کشته و پنج نفر زخمی شدند.

در تاریخ ٦١/٢/٩ براثر برخورد یکدستگاه میبی‌بوس شخصی با مینی که توسط ضدانقلابیون در منطقه بانه کار گذاشته شده بود تعدادی از افراد غیرنظامی کشته و زخمی شدند . در تاریخ ٦١/٢/١٠ در نتیجه درگیری تیزپروازان هوانیروز با مهاجمین مسلح غیرقانونی در منطقه تکاب تعداد ۳۰ نفر از ضدانقلابیون کشته و ۳ نفر از آنان توسط خلبانان شجاع هوانیروز دستگیر گردیدند.

از سوی دیگر در یکی از مناطق کردستان تعداد ۷ نفر از افراد حزب منحله دمکرات که حقانیت جمهوری اسلامی ایران پی برده‌اند با سلاح و مهمات خود را به نیروهای اسلام تسلیم کردند.

یک سرگرد اسیر عراقی:

ارتش و ملت عراق در انتظار فرجی برای رهائی هستند

اهواز- سرگرد (عوده صبا) فرمانده گروهان دو پیاده تیپ ٤١٧ عراق که در جبهه طاهری بین اهواز و خرمشهر به اسارت مدافعان دلاور انقلاب اسلامی درآمده است در گفتگوئی با خبرنگار خبرگزاری جمهوری اسلامی نتیجه جنگ عراق علیه ایران را نهایتا به نفع رزمندگان اسلام دانست و از سربازان عراقی خواست که بجای جنگ علیه ایران برای آزاد سازی قدس با رزمندگان مسلمان ایران همگام شوند و خود را تسلیم سپاهیان ایران کنند. وی در مورد اسارتش توسط رزمندگان اسلام گفت من از جمعه تاکنون احساس میکنم که در وطن و خانه خود هستم و این صرفا از محبت ایرانیان ناشی میشود.

سرگرد عوده ضمن تاکید بر ضعف روحیه ارتش صدام با بیان این مطلب که ارتش و ملت عراق در انتظار فرجی برای رهائی هستند و گفت صدام در یک سردرگمی بسر میبرد زیرامردم از او ناراضی هستند و ارتشیانش نیز آماده پناه به اسلام هستند.

پناهندگی ۲۱۰ نفر از نظامیان و غیرنظامیان عراقی

سنندج- طی یک ماه اخیر ۲۱۰ نفر از نظامیان و غیرنظامیان عراقی که از جور حکام بعثی به ستوه آمده بودند از طریق مرزهای غربی کشورمان به جمهوری اسلامی ایران پناهنده شدند براساس این گزارش در بین این عده ۳۰ پزشک و مهندس دیده میشدند.

اطلاعیه شمارهٔ ۸۷۵ ستادمشترک ارتش جمهوری اسلامی ایران

بسمه تعالی

در پی عملیات غرورآفرین و حماسساز بیت‌المقدس جان بسرکفان قهرمان و تیرپروازان نیروی هوایی ارتش جمهوری اسلامی ایران در ساعت ۸/٤٥ دقیقه، ۱۰/٤٨ دقیقه و ۱۵/۰۵ دقیقهٔ امروز سه فروند دیگر از هواپیماهای مهاجم ارتش متجاوز عراق را درمنطقهٔ جنوب هدف آتش خود قرار داده و سرنگون‌کردند. به این ترتیب جمع هواپیماهای سرنگون شده نیروهای عراقی در عملیات بیت‌المقدس به ۹ فروند رسید. همچنین در ساعات ۸/۱۵ دقیقه و ۱۱/۵۷ دقیقه و ۱۷/۲۵ دقیقهٔ امروز بترتیب مواضع و مراکز تجمع نفرات صدامیان را در مناطق جفیربین ایستگاه حمید و جفیر و غرب ایستگاه حمید و غرب اهواز بمباران کرده و خسارات و تلفات قابل‌توجهی به نیروهای عراقی وارد آوردند و دیگر تجاوزات هوایی جنگنده‌های عراقی را در سایر جبهه‌های جنگ خنثی کردند.

دیگر رزمندگان فداکار و جان برکف نیروهای مسلح جمهوری اسلامی ایران درخطوط مقدم جبهه‌های غرب با آگاهی ازافتخارات و عملیات ظفرمندانهٔ همسنگران و یاران خود درجبهه‌های خوزستان قدرت و توانی بیش از گذشته یافته و با یاری جستن از علی‌ابن ابیطالب در نابودی هرچه بیشتر صدامیان تجاوزگر بر مواضع صدامیان و کفرپیشگان آتش گشودند که نتایج عملیات آنان به آگاهی هموطنان عزیز و مسلمان ایران می‌رسد. سرد و تبادل آتش درجبهه‌های مریوان و بانه بطور پراکنده جریان داشت. درعملیات مشترک روز ۱۹ اردیبهشت ماه جاری متشکل از پگانهای پیاده و رزمی نیروی زمینی و برادران سپاه پاسداران با حمایت آتش توپخانه درجبهه صالح‌آباد تعداد زیادی از نیروهای عراقی کشته و زخمی شدند و یک تفنگ ۱۰۶ میلیمتری، یک محل تدارکاتی، یک توپ ضدهوایی و دوخمپاره‌انداز و چندین موضع توپخانه و تانک صدامیان به آتش کشیده و بکلی منهدم شد.

درجبهه‌های سر پل ذهاب و سومار نیز تبادل آتش همچنان ادامه داشت و قهرمانان نیروی زمینی بااجرای آتش توپخانه برروی مواضع دشمن چندین نقطهٔ تدارکاتی و پست دیده‌بانی آنان را در جبههٔ سر پل ذهاب نابود کرده و تعدادی از نفرات دشمن نیز به هلاکت رسیدند. همچنین به زیر آتش گرفتن یک منطقهٔ استقرار خودروهای صدامی تعدادی از خودروهای آنان را به آتش کشیده و منهدم ساختند.

در جبههٔ گیلانغرب نیز ضایعات و تلفات قابل ملاحظه‌ای به دشمن وارد آمده است. غیورمردان جنگهای نامنظم عشایری در جبهه‌های گیلانغرب، داربلوط، باسیلان و سر پل ذهاب بااجرای آتش متقابل برروی مواضع دشمن آتش آنان را خاموش کرده و ضایعات و تلفاتی به صدامیان وارد آوردند.

سلحشوران پژندارمری درجبهه‌های ایلام بااجرای آتش خمپاره‌انداز مانع حرکات و فعالیتهای دشمن شده و تعدادی ازنفرات آنان را به هلاکت رسانیده و یا رخمی کردند.

ستاد مشترک ارتش جمهوری اسلامی ایران

عمال صدام بر روی تظاهرات اعتراض‌آمیز مردم اربیل و سلیمانیه آتش گشودند.

ارومیه- خبرگزاری جمهوری اسلامی- رژیم سفاک و مردود بعث که از داخل پوسیده شده در مقابل اعتراض بحق مردم مسلمان و محروم این کشور اخیراً دست به کشتار بیرحمانه‌ای در استانهای اربیل و سلیمانیه زده است. به گزارش خبرگزاری جمهوری اسلامی به نقل از منابع کاملاً موثق پیشمرگان مسلمان و مبارز کرد عراقی در تظاهراتی که در چهارم اردیبهشت ماه جاری بمناسبت سالروز یاد شهداء شهر فلاجه برپا کردند با آتش مزدوران بعثی روبرو شدند. در این درگیری و تظاهرات چهارتن از اهالی بیگناه و حق‌جو شهید و هشت نوجوان رخمی و صدوپنجاه تن دستگیر شدند. اسامی سه تن از شهداء عبارت بر محمود رهش معلم- بیستمین حاجی‌ابراهیم و امینه سور همسر یک کارگر اعلام شده است. این تظاهرات در استانهای مذکور بمدت سه روز ادامه داشته و سومین روز رژیم روبزوال عراق مجبور به آزادی دستگیرشدگان شده است. مردم مسلمان عراق شهداء این تظاهرات را با شعارهای بزرگ برضدام فاشیست و همدستانش در گورستان شهداء فلاجه دفن کرده‌اند.

لازم به یادآوری است که رژیم سفاک عراق در سال ۱۹۷٤ شهر فلاجه را بمباران کرد و حدود پانصد تن از ساکنین شهر را شهید و مجروح ساخت.

عملیات تیزپروازان نیروی هوائی و هوانیروز

اهواز- گزارش خبرنگاران خبرگزاری جمهوری اسلامی از خطوط مقدم جبهه‌های نبرد حق علیه باطل در جنوب کشور حاکیست صبح پریروز همزمان با هجوم گسترده سپاهیان اسلام به قلب ارتش متجاوز صدام هفت فروند از جنگنده‌های تیز پرواز نیروی هوائی جمهوری اسلامی ایران در منطقه دارخوین محل تجمع نیروهای دشمن را بشدت بمباران و نیروهای پشتیبانی و تقویت شده ارتش شکست خورده عراق را متلاشی و نابود کردند براساس این گزارش تمامی جنگنده‌های سرفراز ما سالم به پایگاههای خود بازگشتند برپایه همین گزارش عقابان تیزپرواز هوانیروز نیز در طول عملیات ظفرمند دیروز سپاهیان اسلام طی چند مرحله عملیات ضمن پشتیبانی از قوای پیاده سپاه اسلام با هجوم بر ارتش متجاوز صدام تعداد زیادی از نظامیان مزدور و سپاهیان دشمن را منهدم و شماری از نیروهای دشمن را بهلاکت

آگهی مناقصه

شرکت ملی نفت ایران- پالایشگاه شیراز درنظر دارد حمل کالاهای خود ازشیراز به شهرها و بنادر مختلف کشور و بالعکس و محموله‌های داخل شهری به پالایشگاه شیراز رابه مناقصه بگذارد.

کلیه شرکتهای پیمانکاری واجد شرایط که منع قانونی نداشته باشند میتوانند از تاریخ نشر این آگهی به مدت ۷ روز اداری جهت دریافت اوراق و مشخصات مناقصه به امور مالی پالایشگاه شیراز واقع در کیلومتر ۲۵ جاده شیراز- اصفهان مراجعه و پیشنهادهای خود راظرف مدت ۷ روز پس از دریافت برگ مشخصات به آدرس فوق‌الذکر تحویل نمایند.

پالایشگاه شیراز

آگهی پذیرش دستیاربرای مراکز پزشکی آموزشی و درمانی تابعه دانشگاه ملی ایران

بدین وسیله به اطلاع میرساند دانشکده پزشکی دانشگاه ملی براساس ضوابط وزارت فرهنگ و آموزش عالی طبق مقررات تعدادی دستیاربرای مراکز خودمیپذیرد.

داوطلبان میتوانند با دردست داشتن مدارک اعلام شده وکسب هرنوع اطلاعات دیگر حداکثر تا آخرساعت اداری سه‌شنبه ٦١/٢/١٤ به آموزش دانشکده پزشکی دانشگاه ملی ایران مراجعه نمایند.

روابط عمومی دانشگاه

۳۲۶۲م-الف

اخبار روز

وزیر کشور عازم ساری شد

سرویس خبری- دفتر اطلاعات و انتشارات و روابط عمومی وزارت کشور اعلام کرد: بمناسبت روز کارگر و بمنظور بازدید از ارگانهای نظامی و انتظامی استان مازندران ساعت ۸/۳۰ بامداد دیروز تهران را به مقصد ساری ترک کرد. نگارش خبرنگار ما وی در فرودگاه دشت ناز ساری مورد استقبال حجت‌الاسلام طبرسی امام جمعه ساری آقایان مرتضی حاجی استاندار مجدا راه معاونت عمرانی و ملازم رئیس دفتر استانداری سرکار سرهنگ حراعی فرمانده ناحیه ژاندارمری سر کار سرهنگ لطفی رئیس شهربانی و چندتن از مدیران کل استان قرار گرفت.

مراسم تقدیر از معلمین منطقه ۱ تهران امروز برگزار میشود

سرویس خبری- بمناسبت سالگرد شهادت استاد شهید مرتضی مطهری و آغاز هفته معلم و تقدیر از معلمین منطقه یک (اهداء کتاب به فرد فرد آنان از طرف جامعه روحانیت مبارز شمیران) مراسمی از ساعت ٤ الی ٦ بعد از ظهر امروز در محل سالن ورزشی شهید دکتر مصطفی چمران (بولینگ سابق) مشترکاً از طرف جامعه روحانیت مبارز شمیران و آموزش و پرورش منطقه یک برگزار میشود که در این مراسم وزیر آموزش و پرورش سخنرانی خواهد کرد همچنین سمینار سه روزه‌ای در هفته بزرگداشت شهادت استاد مطهری و آغاز هفته معلم جهت معلمین منطقه ١٦ آموزش و پرورش تهران در تالار شریعتی از دیروز آغاز شده و تا روز دوشنبه ٦١/٢/١٣ ادامه خواهد داشت بهمین مناسبت و بکوشش انجمن اسلامی کارکنان ساختمان شماره ۲ وزارت آموزش و پرورش و بزرگداشت شهادت استاد مطهری و آغاز هفته معلم نمایشگاهی از کلیه کتابهای استاد مطهری بمدت یک هفته در سالن ساختمان شماره ۲ وزارت آموزش و پرورش ترتیب یافته است.

دانشکده نفت آبادان در شیراز استقرار یافت

سرویس خبری- بگزارش روابط عمومی وزارت فرهنگ و آموزش عالی از سوی دکتر محمد علی نجفی دستور العملی در مورد تعیین مناسبترین محل جهت استقرار دانشکده نفت آبادان صادر شد.

در این دستورالعمل آمده است بمنظور تعیین محل موقت استقرار دانشکده نفت آبادان و همچنین فعال نمودن کادر آموزشی دانشکده مزبور و جلوگیری از هزینه‌های بیهوده ایجاد یک مرکز آموزش موقت تا مشخص شدن ضوابط کلی آموزش عالی و تعیین معیارهای جایابی برای رشته‌های آموزشی که از طرف شورای گسترش آموزش عالی (ستاد انقلاب فرهنگی) انجام خواهد شد دانشکده نفت آبادان فعلاً بصورت مستقل در شهر شیراز استقرار یابد تا ضمن استفاده از امکانات شهری از تسهیلات آموزش و پژوهش دانشگاه شیراز با توجه به موافقت قبلی آن دانشگاه استفاده نماید.

یک مقام آگاه:

هیئت بازسازی با پاکسازی تفاوت دارد

سرویس خبری- پیش از ظهر دیروز حجت‌الاسلام صادقی اردستانی رئیس هیئت نظارت بر بازسازی وزارت فرهنگ و آموزش عالی در جمع معاونین- مدیران کل- مسئولین و کارمندان این وزارتخانه حضور یافت و پس از تلاوت آیاتی از کلام ا... مجید سخنانی پیرامون وظایف هیئت عالی این وزارت بر بازسازی ایراد نمود و در بخشی از سخنان خود اظهار داشت که این هیئت بازسازی با پاکسازی تفاوت دارد و طبق قوانین افراد متعهد و مسئول بر این هیئت نظارت دارند.

این جلسه ظهر دیروز پایان یافت.

۲۲ باجه خدمات بانکی در تهران دائر شد

بانک ملت بمنظور رفاه بیشتر مشتریان عزیز واراله هر چه بهتر خدمات بانکی به تمامی هموطنان گرامی خصوصا آندسته از هموطنان که در ساعات روز (اداری) قادر به استفاده از امکانات و خدمات بانکی نمی باشند از تاریخ ٦١/٢/١١ اقدام به دائر کردن ۲۲ باجه عصر در سطح تهران و حومه نموده است. باجه‌های عصر کلیه خدمات بانکی را از ساعت ۱۵ الی ۱۷ روزهای شنبه تا چهارشنبه هر هفته انجام خواهد داد.

شادمانی مردم امارات از پیروزی اخیر ایران

بر اساس گزارش رسیده از ابوظبی به خبرگزاری جمهوری اسلامی مردم مسلمان عرب و ایرانیان مقیم امارات عربی متحده دیروز پس از شنیدن خبر پیروزی بزرگ سپاهیان دلاور و سلحشور اسلام بر قوای صدام عامل آمریکا و صهیونیسم در عملیات بیت المقدس به شادمانی پرداخته و با توزیع شیرینی در مغازه ها و خیابانها این پیروزی را به یکدیگر تبریک گفته و برای پیروزی نهائی لشگریان اسلام دعا کردند.

نحوه مدیریت دانشگاهها بررسی شد

به منظور بررسی مدیریت دانشگاهها در آینده جلسه‌ای با حضور ریاست جمهوری رئیس مجلس شورای اسلامی و نخست وزیر در دفتر ریاست جمهوری تشکیل شد در این جلسه که اعضای ستاد انقلاب فرهنگی نیز شرکت داشتند پیرامون مسائل دانشگاهی بویژه مدیریت دانشگاهها در آینده مذاکره و تبادل نظر شد.

نمایشگاه عکس و پوستر در سازمان هواپیمائی

سرویس خبری -بمناسبت روز کارگر و شهادت استاد مطهری روابط عمومی سازمان هواپیمائی کشوری در محوطه پارکینگ روبروی ترمینال (پشت ساختمان پلیس) نمایشگاهی از عکس و پوستر و کتاب برگزار نموده است. این نمایشگاه تا چهارشنبه ٦١/٢/١٥برای بازدید عموم دائر میباشد.

۱۵ قاچاقچی امروز اعدام میشوند

سرویس خبری- بنا بر گزارشهای رسیده به خبرنگار سرویس خبری جمهوری اسلامی عصر امروز ۱۵ تن از قاچاقچیان بین‌المللی که محاکماتشان چندی پیش در دادسرای انقلاب اسلامی مبارزه با مواد مخدر مرکز بپایان رسیده بود، بدار آویخته میشوند. بر اساس این گزارش احساد معدومین پس از اجرای حکم به پزشکی قانونی انتقال داده میشود.

بیانیه کمیته مرکزی بمناسبت عملیات بیت المقدس

ای سرباران پاکباخته حضرت مهدی (عج) ای رزمندگان جنگ آوران جبهه توحید ای لبیک گویان نعمه جاودانی هل من ناصر ینصرنی حسین (ع) ای یاوران خمینی روح الله ای غیور مردان فاتحی که همزمان بر نفس اماره وحصم بیگانه میتازید ای عاشقان لقاء الله که گرمی بوسه مراد و مقتدایمان خمینی عزیز را بر دستان و بازوان قدرتمند خود حس میکنید رزم توفنده و بی امانتان مستدام باد.

برزمید و چون توفان برخصم زبون بشورید که اینک نالهها و استغاثه‌های سحری پیر و مرادمان خمینی کبیر ودعا و درود خالصانه ملتی معظم و الهی شما را پشتیبان است بجنگید که ایمان- شجاعت - شهامت - خضوع - تواضع و عزم راسختان ابرجنایتکاران شرق و غرب را به سرگیجه ای ناباورانه و مزدوران جنایتکارشان صدامیان بعثی را به هزیمتی زبونانه واداشته است اینک خونین‌شهر- شهر خون و شرف مشتاقانه و بی قرار منتظر قدوم مبارک شما میباشد.

پاسداران کمیته‌های انقلاب اسلامی ایران پیروزیهای اخیر رزم آوران توانمند اسلام را صمیمانه به پیشگاه ولی الله الاعظم (ع) و نایب بزرگوارش خمینی کبیر وامت حزب الله تبریک و تهنیت میگویند رزم سترک و خدائیان تا فتح بیت المقدس قرین نصرت و پیروزی نهائی باد.

والسلام‌علیکم‌ورحمةالله‌وبرکاته

روابط عمومی ستاد مرکزی کمیته انقلاب اسلامی

برنامه هفته بزرگداشت روز کارگر توسط سپاه پاسداران آغاز شد

برنامه هفته بزرگداشت روز کارگر با همکاری بخش کارگری واحد بسیج مستضعفین سپاه پاسداران انقلاب اسلامی ازدیروز آغاز شد

متن اطلاعیه‌ایکه از سوی روابط عمومی ستاد مرکزی سپاه پاسداران انقلاب اسلامی درهمین رابطه انتشار یافت چنین است:

بسم‌الله الرحمن الرحیم

روز کارروز دفع سلطه ابرقدرتهاست(امام خمینی)

تمامی ملتهای مستضعف جهان بویژه کارگران مسلمان و عزیزمان بمناسبت روزکارگر که با زحمات شبانه روزی و بی شائبه خود ضامن استقلال و خود کفایی امت مسلمان از تمامی ابعاد اقتصادی می باشد برنامه هفته بزرگداشت روزکارگر را که با همکاری بخش کارگری واحد بسیج مستضعفین سپاه پاسداران انقلاب اسلامی اجرا میشود اعلام می کنیم.

امروز یکشنبه ٦١/٢/١٢ سمینار مسئولین بسیج کارخانجات

دوشنبه ٦١/٢/١٣ نماز وحدت کارگران.

سه‌شنبه ٦١/٢/١٤ سمینار خانواده شهدای کارگر.

چهارشنبه ٦١/٢/١٥ کمک به جبهه‌های جنگ تحمیلی.

پنجشنبه ٦١/٢/١٦ دیدار باخانواده شهدای بسیج کارگری کارخانجات.

جمعه ٦١/٢/١٧ دیدار ازمجروحین و معلولین جنگ دربیمارستانها و شرکت درنماز جمعه.

هیئت پارلمانی ایران در نماز جمعه هند شرکت کرد

اعضای کمیته پارلمانی هیات اعزامی جمهوری اسلامی ایران به هند در ادامه دیدار خود از این کشور در آئین با شکوه نماز جمعه که از سوی شیعیان هند حامی انقلاب اسلامی در دهلی نو برگزار شده بود شرکت کردند.

در این مراسم که در مسجد جامع شیعیان دهلی برگزار شده بود اعضای کمیته پارلمانی بفره هیات ایران با حضور در اجتماع شیعیان دهلی با چند تن از علمای آنان دیدار و گفتگو کردند آقای رواره‌ای نماینده مجلس شورای اسلامی در این مراسم ضمن رهنمودهائی در مورد چگونگی نشر فرهنگ اسلام مطالبی پیرامون ویژگیهای نماز جمعه و ضرورت اقامه آن در برابر توطئه‌های دشمنان اسلام بیان کرد و نقش نماز جماعت بر وحدت بین مسلمین و تکلیف امام جمعه مسلمین نسبت به مسائل سیاسی جاری جامعه را تشریح کرد وی سپس به تشریح اثرات دعا در خود سازی انسان پرداخت. رئیس شیعیان دهلی ضمن خوش آمد گوئی به هیات ایرانی سخنانی ایراد کرد و در پایان مردم حاضر در مسجد جامعه شیعیان دهلی نماز جمعه را اقامه کردند. اعض

انعکاس جهانی پیروزیهای اخیر ارتش اسلام

واحد مرکزی خبر گزارش داد حملهٔ گسترده رزمندگان اسلام درغرب اهواز بارتاب وسیعی دررسانه‌های خبری جهان داشت. یونایتدپرس بنقل از اطلاعیه نظامی جمهوری اسلامی ایران گزارش داد دراین حمله حدود شش هزارنفر کشته و چهارهزارنفردیگراسیرشدند. خبرگزاری فرانسه نیز گزارش داد شصت و شش افسر عراقی جزءاسیرشدگان هستند. این خبرگزاری همچنین به نقل از صدای جمهوری اسلامی ایران نوشت هفت هواپیمای جنگندهٔ عراقی ازحمله یک میراژ درجریان عملیات سرنگون شد. خبرگزاری فرانسه از قول ناظران مینویسد این نخستین بار است که یک جت میراژ دراین عملیات سرنگون میشود. لکن درگذشته چندین میراژ فرانسوی توسط نیروهای ایرانی سرنگون شده بودند.

رویتر نیز گزارش داد نیروهای ایران دریک حملهٔ تازه درمواضع عراقیها درغرب شوش یک تپه سوق‌الحیثیه را تصرف کردند. رویتر درگزارش خود به نقل از اطلاعیه ستاد مشترک اضافه میکند نیروهای ارتش جمهوری اسلامی ایران صدحمله عراقیها را درامتداد یک بزرگراه درجنوب اهواز دفع کردند. بعلاوه بگزارش واحد مرکزی خبر از لندن تلویزیونی دولتی «بی‌بی‌سی» درسرنامهٔ اخبار شبکه یک خود، فیلم بسیارکوتاهی که توسط یک هلی‌کوپتر گرفته شده بود و تانکهای منهدم شده عراق رانشان میداد نمایش داد. دراین خبر «بی‌بی‌سی» گفت عراق به زدوخورد وسیع و عبور ایرانیان از رود کارون را اعتراف کرده لیکن مدعی است که حملهٔ ایران را دفع نموده است. دراین گزارش عین این خبر در شبکهٔ ۳ «بی‌بی‌سی» پخش شده و رادیوهای تجاری نیز خبر را به نقل از عراق و ایران پخش کردند.

آسوشیتدپرس گزارش داد ایران اعلام کرد نیروهایش با حمایت نیروی هوائی از خطوط دفاعی عراق گذشتند وخرمشهر را به محاصرهٔ خود در آوردند. آسوشیتدپرس همچنین به نقل از اعلامیه ستاد مشترک نوشت سه خبرنگار عراقی از حمله یک میراژ ساخت فرانسه دیروز در منطقهٔ خورسان سرنگون شد و به این ترتیب شمار هواپیماهای سرنگون شدهٔ عراقی در عملیات «بیت‌المقدس» به نه فروند رسید.

● آسوشیتدپرس: خرمشهر به محاصرهٔ نیروهای ایران درآمده است
● روزنامهٔ النهار: این عملیات قاطعانه و سرنوشت‌ساز است
● خبرگزاری فرانسه: ۲۶ افسر بلندپایه بین اسیران عراقی هستند
● رادیو رژیم صهیونیستی از ذکر کلمه بیت‌المقدس بعنوان نام عملیات خودداری کرد!
● مطبوعات لندن: ایران به رژیم بغداد درس جنگهای صحرائی می‌آموزد

اعتراف خبرگزاری فرانسه

ازسوی دیگر خبرگزاری فرانسه طی تفسیری گزارش داد جبهه جنوبی جنگ عراق وایران از اولین ساعات بامداد جمعه شاهد تهاجم نیروهای ایرانی با نام «بیت‌المقدس» در محدوده‌ای برابر با یکصد وشصت کیلومتر بود.

هدف اصلی این تهاجم تاریخ گیری بندر خرمشهر سابق که به پاس سرسختی وشجاعت مدافعینش «خونین شهر» نام گرفت می‌باشد. در پیروزی‌های اوایل فروردین امسال نیروهای جمهوری اسلامی ایران موفق شدند طی عملیات فتح المبین حدود دو هزار کیلومتر مربع از اراضی خود را باز پس بگیرند در ادامهٔ تفسیر قطع برنامه‌های عادی رادیو، پخش سرودهای انقلابی و اخبار مربوط به نبرد، اطهارات امام جمعه، حضور وزیر دفاع وسربازان اونیفورم پوش در نماز جمعه، شعار جنگ جنگ تا پیروزی، روشن بودن چراغ اتومبیل‌ها در تهران به عنوان اعلام خوشحالی از پیروزی‌های اخیر مورد تاکید قرار گرفته است. ازسوی دیگر خبرگزاری فرانسه طی گزارشی افزود صدای جمهوری اسلامی اعلام کرد حمله ایران بنام شهر مقدس که در جریان پنجشنبه شب تاجمعه برعلیه عراق در جبههٔ جنوبی صورت گرفت به ابعد شدن ۳۲۰۰ عراقی وآزادی ۸۰۰ کیلومتر مربع از خاک ایران منجر شد بگزارش این رادیو خط اول عراقیها در جنوب اهواز درهم شکسته شد

این خبرگزاری در ادامهٔ تفسیر خود ضمن نقل بیانیه‌های نظامی جمهوری اسلامی گفته است ناظرین تهران معتقدند که احزاب رسانه‌های گروهی آمریکا را تحت‌الشعاع خود قرار داده است. شبکه‌های رادیو تلویزیونی آمریکا ضمن پخش و گزارشهای مکرر درمورد قدرت تسلیحاتی دو کشور آرژانتین و انگلیس و اشاره به اینکه نیروی دریائی انگلیس برتر از آرژانتین است و به سلاح‌های اتمی مجهز می‌باشد خاطرنشان ساختند که درصورت بروز درگیری بین دو کشور انگلیس به محض احساس شکست احتمالاً از سلاح‌های اتمی خود برعلیه آرژانتین استفاده خواهد کرد.

نیروهای انگلیسی فرودگاه جزایر فالک لند را بمباران کردند

● در این حمله دو هواپیمای انگلیسی سرنگون شدند
● آرژانتین اعلام کرد حمله انگلیس را دفع کرده است

واحد مرکزی خبر بنقل از خبرگزاریها گزارش دادند وزارت دفاع انگلیس گفت اوائل وقت دیروز هواپیماهای ناو هواپیمابر انگلستان باند فرودگاه پورت استانلی پایتخت فالک لند را مورد حمله قرار دادند.

وزارت دفاع انگلستان اضافه کرد این اقدام بمنظور آن اتخاذ شد تا هواپیماهای آرژانتینی نتوانند از این باند استفاده کنند وزارت دفاع انگلیس می افزاید این اقدام برای دفاع از خود و همچنین براساس محروم سازی هوائی و دریائی منطقه اطراف جزایر فالک لند بوده است. باند فرودگاه پورت استانلی تنها راه آرژانتین برای کمک رسانی به نیروهایش در جزایر فالک لند بعد از آنکه انگلستان در تاریخ ۸ آوریل در اطراف جزایر اقدام به محاصره، کرد میباشد یک ایستگاه رادیوئی انگلیس گزارش داد که جتهای انگلیس باند فرودگاه پورت استانلی را بمباران کرده و حفره های عظیمی را بمنظور جلوگیری از فرود هواپیما در آن ایجاد کردند این رادیو افزود هنوز معلوم نیست که چه نوع هواپیمای بمب افکن مورد استفاده قرار گرفته است اما احتمال میرود بمب افکن ها از نوع جت های «هریر» بوده باشند از سوی دیگر ارتش آرژانتین دیروز حمله هوائی انگلیس به فرودگاه بندر استانلی پایتخت جزایر فالکلند را تائید کرد.

افسر نگهبان مرکز ستاد مشترک آرژانتین گزارش منتشر شده در لندن مبنی براینکه هواپیماهای ناو هواپیمابر «هریز» این فرودگاه را مورد حمله قرار داده اند تائید کرد لکن از توضیح بیشتر در این مورد خودداری بعمل آورد.

رژیم نظامی آرژانتین دیروز اعلام کرد حمله هوائی انگلیس به بندر استانلی در جزایر فالک لند دفع شده و دو هواپیمای انگلیسی سرنگون شدند.

سخنگوی نظامی آرژانتین اعلام کرد در جریان دومین حمله هوائی انگلیس که اندکی قبل از ساعت هشت صبح دیروزصورت گرفت دو فروند جنگنده بمب افکن انگلیسی سرنگون شدند. وی گفت هنوز روشن نیست که آیا هواپیماهای انگلیسی توسط آتشبارهای ضد هوائی آرژانتین سرنگون شده‌اند یا در جریان جنگ هوائی با هواپیماهای آرژانتینی مورد اصابت قرار گرفته اند.

در دومین بیانیه نظامی آرژانتین گفته شده حمله هوائی انگلیس به هیچوجه نتوانسته است ظرفیت دفاعی آرژانتین درجزایر فالکلند را تضعیف کند.

دولت نظامی آرژانتین درضمن حمله هوائی انگلیس به جزایر فالکلند را نقض قطعنامه پانصد و دو شورای امنیت سازمان ملل متحد توصیف کرد و گفت انگلیس با این اقدام ماهیت تجاوزکارانه خود را کاملاً آشکار کرده است.

واکنش موذیانه ریگان

در این رابطه ریگان گفت حمله هوائی انگلستان به پایتخت جزایر فالکلند کاملاً برای وی غیرمنتظره بوده است. وی افزود در بحران جزایر فالکلند تجاوز از ناحیه آرژانتین بوده است و افزود من فکر میکنم اصلی که تمام ما باید روی آن ایستادگی کنیم که به این گونه تجاوز نباید اجازه داد که موفق گردد.

وی همچنین آمادگی خود را برای تحویل تجهیزات نظامی به انگلیس دربحران جزایر فالکلند اعلام کرد و در این حال فروش اسلحه و اعطای وام به آرژانتین را به حال تعلیق درآورد.

لکن ناظران معتقدند اظهارات ریگان برای فرونشان خشم دولت انگلیس صورت گرفته است.

درساعت ۱ بامداد بارمز یاعلی ابن ابی‌طالب (ع) برای آزادسازی خرمشهر باجرا درآمد

آغاز دومین مرحله عملیات «بیت‌المقدس»

بسم الله الرحمن الرحیم

اللهم انصر حیوش المسلمین وعساکرالموحدین باردیگر قدرت اسلام دردستان پرتوان وگامهای استوار سربازانش خودرا بنمایش گذاشت وصفوف کفر را درهم کوبید.

بنابه گزارش خبرنگار اعزامی جمهوری اسلامی به صحنه‌های جنگ حق علیه باطل ساعت یک بامداد امروز دومین مرحله عملیات «بیت‌المقدس» بارمز یاعلی ابن‌ابیطالب برای آزادسازی خرمشهر آغازشد گزارش رسیده حاکیست این عملیات که ازایستگاه حسینیه آبادان شروع شده است درهمان لحظات اولیه با موفقیت دورازانتظار مواجه بوده وکمک های عینی الهی درپیروزی سربازان اسلام برقوای کفر آنچنان مشهود است که قلم وبیان انسان قدرت پوشش وبارگو کردن آنها را ندارد.

دراین عملیات ضمن پاکسازی نقاط اشغالی، آزادساختن خرمشهر که بیش از ۱۹ ماه درزیر چکمه‌های صدامیان وبه عبارت صحیح‌تر درتسلط مزدوران امریکا بود هدف نهائی خواهدبود.

براساس گزارش رسیده رزمندگان اسلام موفق شدند دراولین ساعات تهاجم گسترده خود صدها تن از قوای کفر اشغالگر وفریب‌خوردگان ارتش بعثی رابه اسارت خود درآورند که آمار اسرا بعلت گستردگی میدان جنگ تاساعت مخابره گزارش (۲/۳۰) بامداد مشخص نشده است.

همچنین این گزارش حاکیست سربازان جندالله خطوط دفاعی دشمن فریب‌خورده را درهم شکستند وضمن وارد آوردن خسارات سنگین به مزدوران امریکا به پیشروی خود همچنان ادامه میدهند.

نام بنیاد امور جنگ زدگان تغییر کرد

بنیاد امور جنگ زدگان طی صدور اطلاعیهای اعلام کرد نام این بنیاد از دیروز ۶۱/۲/۱۱ به بنیاد امور مهاجرین جنگ تحمیلی تغییر یافته است این تصمیم به پیشنهاد بنیادوتصویب برادر حجت‌الاسلام ناطق نوری ونظر خواهی از مسئولان فرهنگی بنیاد استانها انجام گرفته است. بنیاد امور جنگ زدگان از کلیه ارگانها ودستگاههای اجرائی ونهادهای انقلابی وبنیادهای سراسر کشور خواست در مکاتبات خود به این موضوع توجه کنند.

ارتفاعات استراتژیک ۱۸۲...

بقیه‌ازصفحه۲

آزاد سازی تپه‌های دوازده سنگر و تپه قرمز در منطقه مهران

ایلام- در حالیکه سپاهیان سلحشور اسلام در جبهه‌های جنوب به پیروزیهای چشمگیری نائل آمده‌اند روز گذشته جان برکفان سپاه پاسداران انقلاب اسلامی ایلام در منطقه مهران ودر دومین مرحله این عملیات موفق شدند در اولین ساعات صبح‌دیروز تپه‌های مهم (دوازده سنگر) و (تپه قرمز) در منطقه مهران را از لوث وجود متجاوزان صدامی پاک سازند.

در این عملیات سپاهیان اسلام ضمن بهلاکت رساندن ۷۵ تن از صدامیان چندین قبضه تیربار وتعدادی سنگر گروهی وانفرادی را منهدم کرده ویک انبار مهمات آنان را باآتش کشیدند.

بمباران مواضع ومراکز تجمع دشمن درمحور کرخه‌کور

اهواز- یک فروند ازجنگنده‌های تیزپرواز نیروی هوائی ارتش جمهوری اسلامی ایران صبح دیروز مواضع ومراکز تجمع دشمن درمحور کرخه‌نور رابه شدت بمباران کرد. خبرگزاران خبرگزاری جمهوری اسلامی که درحد مقدم جبهه ناظر این عملیات شجاعانه ومتهورانه بودند گزارش دادند تلفات وخسارات سنگینی براثر این بمباران به نیروهای دشمن وارد آمد که ازچگونگی آن اطلاع دقیقی دردست نیست.

انتقال ۹۵ افسر اسیر عراقی به پشت جبهه

اهواز- در جریان عملیات اخیر تاکنون حدود ۹۵ افسر اسیر عراقی به پشت جبهه در اهواز انتقال یافته‌اند. یک معاون مسئول تخلیه اسرا در گفتگوی کوتاهی ضمن اعلام این مطلب گفت این انتقال یافته‌گان دارای درجاتی از ستوان دوم تا سرهنگ می‌باشند. بگفته چند تن از این اسرا در حال حاضر رژیم بعث عراق مشغول اموزش عده‌ای دیگر از مزدوران شاه حسین است که اخیرا به بغداد آمده‌اند. یکی از اسرا بنام سرهنگ صلاح‌حشان محمدالرکابی که معاون گردان دو از تیپ ۴۱۷ بود در گفتگویی اظهار داشت: در این حمله ۵۰۰ تن از افراد تحت فرماندهی وی نیز به اسارت نیروهای اسلام در آمده‌اند. وی با ابراز خشنودی از اسارتش اظهار اطمینان از اینکه در حمایت نیروهای اسلام خواهد بود گفت اسارت من و شکست ارتش عراق را حتمی میدانم چون دیگر برای افراد ارتش صدام روحیه‌ای باقی نمانده و همه آنان از جنگ خسته شده‌اند بخصوص اینکه قدرت رزمندگان مسلمان ایرانی بر من پوشیده نیست و به همین دلیل بدون مقاومت در لحظات اولیه حمله به تسلیم شدیم.

این سرهنگ عراقی با اشاره به این نکته که جنگ را صدام تحمیل کرده است گفت ارتش صدام از نظر تجهیزات خوب است اما از نظر روحیه افرادش در مرحله بسیار پائین قرار دارد.

انهدام یک پاسگاه و فرماندهی و سه قبضه توپ

ایلام- با اجرای آتش موثر رزمندگان اسلام بر روی مواضع و استحکامات و نقاط استقرار دشمن در ارتفاعات مهران طی دو شبانه روز گذشته ضمن به هلاکت رسیدن حداقل ۳۰ تن از متجاوزان صدامی یک پاسگاه فرماندهی سه قبضه توپ و دو دستگاه خودرو دشمن منهدم و یک انبار بزرگ مهمات به آتش کشیده شد. در همین منطقه در یک عملیات نفوذی به مواضع دشمن توسط رزمندگان اسلام علاوه بر به هلاکت رسیدن تعدادی از صدامیان دو قبضه تفنگ ۱۰۶ میلی متری- یک تانکر آب- یک قبضه توپ ۱۰۵ میلی‌متری- یک چادر بزرگ تدارکاتی دشمن منهدم و یک انبار مهمات و تعدادی سنگر گروهی و انفرادی آنان باتش کشیده شد.

۵ روستای بانه درادامه عملیات انصارالله پاکسازی شد

بانه- درادامه عملیات انصارالله رزمندگان اسلام طی یک عملیات سریع موفق شدند دهکده های بردمرش، سماجان بالا، نمشیر، پرشه، بناوچه کهنه ارتباط بانه را ازلوث وجود اشرار پاک کنند و چندین تن ازافراد مسلح را دستگیر نمایند ومقادیر قابل توجهی اسلحه ومهمات ازآنها به غنیمت بگیرند که آمار دقیق آن هنوز اعلام نشده است این گزارش به نقل از سپاه پاسداران انقلاب اسلامی حاکیست که طی دوروز گذشته درادامه این طرح عملیاتی با یاد شهید محمد امین اسلامی ایران خبرمی‌دهد براساس محمدی به منظور آزادسازی دهکده های زمان کیلانه، ملکشاه سفلی، ملکشاه علیا وداداته درمنطقه کردستان انجام شد ونیروهای رزمنده اسلام ضمن دستیابی به تمام هدفهای پیش بینی شده شماری از ضدانقلابیون کشته و زخمی کردند دراین عملیات یک دستگاه بولدوزر، یک دستگاه کمپرسی ویک دستگاه سیمرغ ومقادیری وسایل ومدارک درون گروهی از مقر ضد انقلابیون به دست نیروهای اسلام افتاد. همین گزارش حاکیست که در تاریخ نهم اردیبهشت ماه ۱۲ نفر ازچتعه‌ای گروهک خباز وابسته به شیخ حلال حسینی، برادر عزالدین، همراه چندین قبضه اسلحه دربخش الوت حوالی بانه خودرا تسلیم نیروهای اسلام کردند دراین روزدر روستاهای دوارزن ونمشیر درمحور بانه سردشت ۵ نفر ازافراد مسلح دستگیر شدند.

گزارش واحد مرکزی خبر ازعملیات بیت‌المقدس

اهواز- واحدمرکزی خبر- جهاد وتلاش رزمندگان اسلام درجبهه‌های نبردحق علیه باطل همچنان بی‌وقفه ادامه دارد بگزارش خبرنگاران واحدمرکزی خبر ازخطوط مقدم جبهه مجاهدین اسلام درجبهه‌های مختلف به هدفهای معین شده دست یافته‌اند وغنائم بدست آمده توسط دلاوران سرزمین اسلامی ایران به پشت جبهه منتقل میشود وکارتخلیه اسیران به پشت جبهه‌ها نیز ادامه دارد گزارشات لحظه به لحظه خبرنگاران واحدمرکزی خبر گزارش دیگر ازجبهه آبادان ارتشاش تیرپروازان نیروی هوائی جمهوری اسلامی با یاد شهید محمد امین اسلامی ایران خبرمی‌دهد براساس این گزارش درساعت هشت صبح دیروز دوفروند ازجنگنده‌های خودی درحوالی دارخوین ماردفوای شکست خورده دشمن راباسمباران کردند درساعت ۸/۵۰ صبح امروز یک فروندمیراژ عراقی درمنطقه حضرات واقع درمحورجاده آبادان اهواز سرنگون شد.

گزارش خبرنگاران واحد مرکزی خبرازمنطقه مرزی فکه حاکیست که درساعت ۳/۴۵ دقیقه بامداد دیروز نیروهای پرتوان اسلام دریک حمله برق‌آسا ضمن تصرف یکی ازارتفاعات استراتژیک منطقه وعبورازمیادین مین قوای صدامی راغافلگیر کرده وبیش ازهفتصد تن ازمزدوران بعثی رابه اسارت خوددرآوردند. که تعدادی از افسران عراقی جزو اسرامی‌باشند. دراین عملیات موفقیت آمیز ۱۰۰ نفرازقوای کفرکشته وچهارتانک وهفت دستگاه خودرو دشمن منهدم شدمنطقه مرزی فکه یکی از مناطق فرماندهی قوای بعثی می‌باشد. خبرنگاراحدمرکزی خبر ازجبهه کرخه‌نور گزارش داد در ساعت ۹/۱۵ دقیقه صبح دیروز دشمن دراین جبهه اقدام به پاتک کرد که مقاومت سنگینی را متحمل گردید.

گزارشات واصله ازجبهه‌های مختلف دشمن تاکنون بیش ازشش‌هزار کشته ومجروح داده که علاوه براین تعداد آماربیش ازسه هزار اسیری را که به پشت جبهه تخلیه شده‌اند نیز باید افزود. در بین اسرائی که به پشت جبهه منتقل گشته‌اند ۶۶ افسر عراقی دیده میشود که خبرنگاراحدمرکزی خبرضمن بازدید ازیکی ازمحلهای نگهداری اسیران دراهواز باچندین تن از افسران وسربازان ارتش عراق مصاحبه‌هائی انجام داده است سرهنگ عبدالحکیم عبداللطیف شجاع فرمانده گردان تانک بیست در پی مصاحبه به صف روحیه نظامیان عراقی اشاره کردوگفت تهاجم اخیرنیروهای ایران خیلی وسیع بودچنانکه ماغافلگیرشدیم وتعدادزیادی ازنظامیان عراقی اسیرشده‌اند وی افزود فقط ازقسمت من تاکنون ۷۰ نفراسیرشده‌اند. سرگرد عود صبارالیوی اظهارداشت درمنطقه طاهری اهواز اسیرشده ونیز به آشفتگی وضعف قوای صدام اعتراف کرد

هیجان مردم لبنان

واحد مرکزی خبر از بیروت گزارش داد در بیروت بویژه در مناطق فقیر نشین حومه جنوب شرقی پایتخت اخبار پیروزیهای ارتش اسلام دهن به دهن می‌گردد در مسجد و محافل مختلف مردم مسلمان از یکدیگر

تلفن‌های جدید روزنامه جمهوری اسلامی
۳۰۶۱۱۴-۱۸

اخبار کوتاه جهان

تذکر: جهان اسلام به مجموعه کشورهائی اطلاق میشود که اکثریت سکنه آنها مسلمان باشند و البته بمعنی اسلامی بودن رژیم همه آن کشورها نیست

* جهان اسلام

● وزیر امورخارجه سومالی بمنظور یک دیدارچند روزه وارد امارات متحده عربی شد.

● فرمانده نیروی هوائی پاکستان برای انجام یک دیدار رسمی ۵روزه ازالجزائر وارد این کشورشد. وی دراین دیدار با فرمانده نیروی هوائی وزیر دفاع و رئیس ستاد مشترک الجزائر ملاقات و پیرامون مسائل مورد علاقه دوکشور گفتگوهائی انجام خواهدداد. وی همچنین ازپایگاههای هوائی آنکشور نیزبازدیدخواهدکرد.

● یاسرعرفات رهبرسازمان آزادی‌بخش فلسطین درپی دیدار بیست و چهارساعتهاش از امارات عربی متحده دیروزوارد قطر شد.

این سومین مرحله از سفرعرفات به کشورهای حوزه خلیج فارس است. وی قبلاً درعربستان باشاه خالد و شاهزاده فهد دیدار و مذاکره کرده بود.

● همته گذشته قوای اشغالگر روس توسط هواپیماها و هلیکوپترهای خود روستاهای استان هرات را بمباران کرده‌اند که درنتیجه این بمباران‌ها ۳تن از مجاهدین مسلمان و ۱۴تن از مردم بی‌دفاع این مناطق شهید و خسارات مالی زیادی برساکنان این مناطق وارد آمده است.

● نخست‌وزیر مراکش برای یک دیدارسمی چهار روزه از امارات عربی متحده دیروزوارد ابوظبی شد و از سوی معاون نخست‌وزیر امارات مورداستقبال قرارگرفت. نخست‌وزیر مراکش را یک هیات بلندپایه سیاسی و اقتصادی همراهی میکند.

● وزیرخارجه بلژیک که ریاست شورای وزیران جامعه اقتصادی اروپا را نیزبعهده دارد گفت: کویت انتظار دارد اروپا نقش مهمی درجستجوی صلح خاورمیانه ایفاکند.

● شیخ عیسی‌بن سلمان آل خلیفه امیر بحرین دیروز برای گفتگو با ملک خالد پادشاه عربستان سعودی وارد ظهران شد. این دیدارپس از امضای قرارداد دوجانبه امنیتی میان دوکشور انجام میگیرد. عربستان سعودی پشتیبان اصلی مالی بحرین است.

* بلوک شرق

● هواپیمای شرکت هواپیمائی لهستان که روز گذشته توسط ۸ تن ربوده و مجبور شد در برلن فرود آید به لهستان بازگشت. مقامات پلیس آلمان گفتند ۳۶ تن از ۵۷ مسافر هواپیما مایل بودند در غرب بمانند.

* بلوک غرب

● حبیب شطی رئیس سازمان کنفرانس اسلامی با امیلیوکلمبو وزیر امور خارجه ایتالیا در رم دیدار و گفتگو کرد. در بیانیه منتشره از جانب سازمان کنفرانس اسلامی تصریح شده در جریان این دیدار مطالب مربوط به فلسطین- افغانستان و همچنین جنگ عراق علیه ایران مورد بررسی قرار گرفت. در این بیانیه لزوم مشارکت اروپا در حل مسائل خاورمیانه نیز مورد تاکید قرار گرفته است.

● حبیب شطی دبیر کل سازمان کنفرانس اسلامی با امیلیوکلمبو وزیر خارجه ایتالیا دیدار و گفتگو کرد. بنابراعلامیه این سازمان، شطی و کلمبو در مورد اکثر مسائل مورد بحث منجمله فلسطین، افغانستان، جنگ عراق علیه ایران نظرات مشترکی داشتند.

● ریگان وقیحانه گفت: تا زمانی که قبل کاسترو به اشتباهات خود اقرار نکند و واقعاً خواستار ملحق شدن کوبا به جرگه کشورهای آمریکائی نشود آمریکا روابط خود را با کوبا بحالت عادی درنخواهد آورد!

● وزارت خارجه آمریکا اعلام کرد ژنرال هیگ وزیر خارجه این کشور از ۱۲ الی ۱۶ ماه آینده مسیحی از ترکیه و یونان دیدن خواهد کرد.

● وزیر کابینه رژیم اشغالگر قدس دیروز استعفای خود را تسلیم بگین کرد. وی هفته گذشته در یک دادگاه بجرم دزدی- کلاهبرداری و خیانت به چهار سال و سه ماه زندان تعلیقی محکوم شد. وی پیش از این نیز که عنوان وزیر امور مذهبی در کابینه قبلی بگین را داشت متهم به رشوه دهی شد اما بعداً او را تبرئه کردند.

● کنفرانس سازمان ملل متحد در مورد قانون دریاها پس از ۸ سال بحث و گفتگو دیروز یک پیمان بین‌المللی را در مورد نحوه استفاده و بهره‌برداری از منابع زیر دریاها تصویب کرد. این پیمان با ۱۳۰ رای موافق ۴ رای مخالف و ۱۷ رای ممتنع تصویب شد. آمریکا- ونزوئلا- اسرائیل و ترکیه به این پیمان رای منفی دادند. بلژیک، آلمان فدرال، لوگزامبورگ، ایتالیا، انگلستان و شوروی از جمله کشورهایی بودند که رای ممتنع دادند.

* سایر کشورها

● دولت پرتقال دیروز دستور اخراج سفیر چکسلواکی و دبیر سوم سفارت چکسلواکی را از پرتغال صادر کرد این دو تن متهم به دخالت های نابجا در امور پرتغال شده اند.

● چریکهای السالوادور یک فرستنده رادیوئی را در پایتخت تصرف کردند و طی پیامی خواهان قیام عمومی شدند.

● شورای امنیت سازمان ملل با درخواست کمک مالی به نیروی صلح سازمان وحدت افریقا در چاد موافقت کرد. این درخواست از سوی رئیس سازمان وحدت افریقا و باتوجه به از سرگیری مجدد جنگ بین نیروهای ارتش و گروههای سیاسی رقیب مطرح شده است.

درب و پنجره و توری آلومینیوم رنگی و ساده
۸۳۴۲۶۴

بسمه تعالی
آگهی استخدام
۲۹۶۴/م-الف
مرکز آموزش بهداری ارتش جمهوری اسلامی ایران در سال تحصیلی ۶۱ جهت آموزشگاه بهیاری نیروی زمینی- نیروی هوائی- ژاندارمری تعدادی داوطلب پسر و دختر ثبت نام مینماید.
داوطلبین میتوانند با در دست داشتن مدارک زیر و با توجه به شرایط مندرجه از تاریخ ۶۱/۲/۱۳ الی آخر وقت اداری روز ۶۱/۲/۱۶ (باستثنای روزهای تعطیل) به آدرس مرکز معاینات پزشکی اداره بهداری ارتش واقع در ضلع شمالی سفارت شوروی خیابان غزالی مراجعه و ثبت نام نمایند. ضمنا پس از پایان مدت تعیین شده به هیچ وجه ثبت نام بعمل نخواهد آمد.
۱- عین مدرک تحصیلی سوم راهنمائی که به تائید ناحیه آموزش و پرورش محل رسیده باشد
۲- عکس ۴x۶ شش قطعه (خواهران بایستی عکس با حجاب اسلامی ارائه نمایند)
۳- عین شناسنامه عکسدار
۴-فتوکپی شناسنامه عکسدار (ازتمام صفحات)
۵- فتوکپی مدرک تحصیلی
۶-ارائه معرفینامه از یکی از نهادهای انقلابی (سپاه- کمیته- جهاد- اتحادیه انجمن اسلامی دانش‌آموزان- تبلیغات مدرسه عالی شهید مطهری- انجمن محلی- شورای اسلامی کل)
۷- یکبرگ پوشه)
۸- ورقه سوپیتینه یکبرگ
۹- سن داوطلبین کمتر از ۱۵ سال تمام و بیشتر از ۲۲ سال تمام نباشد
۱۰- نداشتن همسر- فرزند
۱۱- داشتن سلامتی جسمانی طبق گواهی بهداری ارتش.

اطلاعیه
شرکت سهامی عام کف (داروگر)
بدینوسیله باطلاع مصرف کنندگان و فروشندگان محترم محصولات خود میرساند، براساس موافقتنامه شماره ۲۴۵۶۸ مورخه ۶۱/۲/۹ سازمان حمایت تولید کنندگان و مصرف‌کنندگان قیمت کالاهای زیر از تاریخ ۶۱/۲/۱۱ برای مصرف‌کننده بشرح ذیل میباشد.
۱- مایع ظرفشوئی ریکا هرعدد ۹۵ ریال
۲- شامپو سوپردارمو ۳۲۰ گرمی ۶۰ ریال
۳- شامپو دارمو ۸۰ گرمی ۴۵ ریال
۴- شامپو دارمو ۴۰ گرمی ۲۵ ریال
شرکت کف سهامی عام (داروگر)

جهت آمادگی آزمون
اعزام
مؤسسه انگلیسی شکوه ثبت‌نام میکند
شروع کلاسها ۲۰ اردیبهشت
خیابان انقلاب روبروی لاله‌زارنو
تلفن ۸۳۵۳۰۰-۸۲۹۱۹۰

حجت‌الاسلام کروبی دریک مصاحبه:

مردم آذربایجان باکوبیدن خط انحرافی شریعتمداری بزرگترین ضربه را بر امریکا وارد آوردند

تبریز- مردم آذربایجان باکوبیدن خط‌انحرافی شریعتمداری بزرگترین ضربه رابعداز پیروزی انقلاب اسلامی برامریکا وارد آوردند.

حجت‌الاسلام مهدی کروبی سرپرست بنیاد شهید که برای یک اقامت دو روزه به شهرستان تبریز سفرکرده بود بعدازظهر دیروز بهنگام عزیمت خود به تهران درفرودگاه تبریز دریک مصاحبه اختصاصی باخبرنگار خبرگزاری جمهوری اسلامی ضمن اعلام مطلب فوق گفت: امریکا که دیگر نمی‌توانست یک ژنرال دیکتاتور را برسرکار آورده وبرمردم ایران تحمیل کند- تلاش میکرد تاباایک خط مذهبی عوامفریبانه برمردم حکومت کند این خط بدست آقای شریعتمداری که چهره علمی ومرجعیت داشت اجرا میشد ومردم مسلمان وقهرمان آذربایجان باکوبیدن این خط انحرافی تمامی امیدهای امریکا وگروهکهای ضدانقلاب داخلی را به یاس مبدل کردند.

وی افزود: قبل از راهپیمائی عظیم مردم آذربایجان حتی رادیو اسرائیل مردم این خطه رابه قیام تشویق وتحریک میکرد ولی راه پیمائی عظیم مردم موضعگیری صحیح وعکس‌العمل قاطعانه آنان در مقابل این توطئه آقای شریعتمداری را چنان به انزوا کشانید که تظاهرات مردم تبریز درهمه جازبانزد عام وخاص گردید وواقعیت این است که بااینکه ما هم نسبت به آذربایجان وخلوص ورشد مردم آشنائی داشتیم اما فکر نمیکردیم باچنین شدت وحدتی درمقابل این توطئه قیام کنند و من امروز درمراسم نماز جمعه خود شاهد بودم که مردم تبریز نسبت به جاهای دیگری حساسیت بیشتری درمورد این مساله نشان میدهند.

سرپرست بنیاد شهید درپاسخ این سئوال خبرنگار خبرگزاری جمهوری اسلامی که طی دوروز اقامت خود درتبریز ازکجا بازدید وباچه مقاماتی ملاقات کرده‌اید- گفت: دیشب دربیمارستان امام خمینی از ٦۰ الی ۷۰ مجروح جنگی عیادت کردم- وضع بیمارستان نسبتاً خوب بود و مجروحین ازرفتار مسئولین و جراحان آن اظهار رضایت میکردند درملاقاتی که با مسئولین بیمارستان مذکور داشتم مقرر شد بنیاد شهید درحد توانائی خود درتهیه امکانات بیشتر بااین بیمارستان همکاری کند آن مقدار هم که مقدور نیست به اطلاع مسئولین مربوطه درتهران برساند. وی اضافه کرد: درضمن به مسائل و مشکلات بنیاد شهید آذربایجان که بیشتر مربوط به مسکن میشد رسیدگی شودودر زمینه فرهنگی نیز مقرر گردید برای بررسی ورفع مشکلات فرهنگی وآموزشی مسئول فرهنگی بنیاد به این استان سفر کند. حجت‌الاسلام کروبی درپایان اظهار داشت: دردیدار با استاندار وآیت‌الله ملکوتی امام جمعه تبریز نیز علاوه برگفتگو پیرامون مسائل آذربایجان ومنطقه ازایشان خواستیم که همچنان به همکاریشان بامسئولان بنیاد شهید ادامه دهند.

استاندار باختران در یک مصاحبه:

برای بازسازی باختران ۵۰ میلیارد ریال بودجه در نظر گرفته شده است

باختران- علی اکبر رحمانی استاندار استان باختران در یک گفتگوی اختصاصی پیرامون برنامه‌های دولت جمهوری اسلامی ایران در زمینه بازسازی مناطق جنگی اقدامات استانداری باختران طی سال گذشته توطئه‌های مزدوران آمریکا علیه امت مسلمان ایران به سئوالات خبرنگار واحد مرکزی خبر در باختران پاسخ داد.

استاندار باختران در رابطه با بازسازی مناطق جنگی از سوی دولت گفت طی ماههای گذشته ضمن جلسات مکرر در این مورد و همچنین در نشستی با حضور نخست‌وزیر - وزیر مشاور در امور اجرائی- رئیس برنامه و بودجه مسئولین تهران و استانداران ایلام و خوزستان تشکیل شد راجع به خطوط کلی بازسازی با توجه بمناطق اشغال شده اعم از ابعاد سیاسی نظامی اقتصادی و عمرانی مسئله میزان خرابی‌ها و محورهای بازسازی امکاناتی اعم از نیروی انسانی ماشین‌آلات سبک و سنگین. ارتباط و طرحهائی در رابطه با بازسازی مناطق صحبت شد و از دولت خواستیم که سیاستهای عمومی بازسازی را مشخص کند. وی گفت بهمین منظور ستادی در وزارت کشور بریاست وزیر کشور و پانزده عضو از وزارتخانه‌های ذیربط مسئله را پی‌گیری میکنند و در سطح استانها ستادی به نام ستاد بازسازی با ترکیب استاندار یا قائم مقام استانداری و همچنین دفاتر عمران امام یا دفاتر عمران شهرستان و جهادسازندگی مجموعه ستاد بازسازی را تشکیل میدهند. وی یادآور شد در رابطه با بازسازی در استانها ما به سه مسئله مهم شرکت مردم قهرمان ما در امر بازسازی سرعت عملی که باید در این امر باشد و صرفه‌جوئی در امور تاکید بیشتری داریم و ما در این زمینه باید دستگاههای کمکی و معین را مشخص کنیم که در سطح استان شورای هماهنگی بازسازی با ترکیبی از دستگاههای اجرائی شورای عالی برنامه‌ریزی میتواند نقش بسزائی داشته باشند. استاندار باختران در ادامه این گفتگو ضمن اشاره به خساراتی که رژیم عراق طی جنگ به چندین شهرستان وارد کرده است و با تاکید بر وظیفه مشارکت مردم درامر بازسازی گفت شهرهای استان را با دید نوسازی و بازسازی نگاه کنیم و اگر حمایت آحاد مردم و روحانیت مبارز نباشد ما قادر به اجرای این برنامه‌ها نخواهیم بود.

استاندار باختران در بخشی دیگر از این مصاحبه افزود برای بازسازی استان باختران بلغ ۵۰ میلیارد ریال درنظر گرفته شده است. و ما میدانیم که تمام دستگاههای اجرائی استان قادر خواهند بود ۱۰ میلیارد ریال اعتبارات عمرانی را جذب کنند و حداقل اعتباراتی را که در سال ٦۱ برای کار بازسازی حاضر شدیم قبول کنیم ده میلیارد ریال بوده است. و ما بایستی درزمینه‌های معادن و تولید مصالح ساختمانی بیشتر فعالیت کنیم تا انشاءالله از عهده این امر مهم برآییم.

استاندار باختران در قسمت دیگری از این گفتگو در رابطه با عملکرد استانداری باختران طی سال گذشته گفت:

با توجه به اینکه بودجه دولت در شهریور ٦۰ ابلاغ شده بود، و علیرغم فساد عوامل بسلی‌صدر در دستگاههای دولتی ما موفقیتهائی داشتیم بطور کلی اعتبارات مصوب شده در سال ۵۸ بیست و شش درصد در سال ۵۹ هفتاد و پنج درصد و در سال ٦۰ هشتاد و پنج درصد بود.

چگونگی اسارت یک سرباز عراقی

یکی ازسربازان اسیرعراقی درجواب این سئوال که چگونه به اسارت نیروهای ظفرمنداسلام درآمدی گفت من مدت یکسال است که درجبهه‌های مختلف شرکت داشتم ومیدانستم که عاقبت اسیرنیروهای اسلام میشوم تنها ناراحتی من این بود که چرا نیروهای جمهوری اسلامی زودتربماحمله نمیکنند تااینکه روز گذشته باشنیدن فریادهای الله اکبرولااله الا الله ونام امام خمینی اززبان نیروهای اسلام ازسنگربیرون آمدم تنها نکته عجیب این بود که نمی‌دانستم چگونه این همه مسافت راطی کرده‌اند ازوی سئوال شدکه چگونه آمدید وی گفت قبل ازاینکه مرابه جبهه اعزام کنند اوائل جنگ پدرم رابه جبهه فرستادند که درمنطقه سوسنگرد اسیرشد وبعدمن وبعد برادربزرگترم به جبهه آمدیم که اوهم درجبهه دزفول به اسارت نیروهای اسلام درآمد و این را هم بگویم که ماصدام رابخوبی میشناسیم وتنهااجباراست که به جبهه میآئیم وشبها ازترس اینکه ازسوی نیروهای اسلام موردحمله قرارنگیریم بی‌هدف باتیربارتیراندازی میکردیم.

هدایای امت حزب‌الله به‌رزم آوران کفرستیز سپاه اسلام

خرم‌آباد در ادامه کمکهای ایثارگرانه روستائیان زحمت‌کش و متعهداستان لرستان به رزمندگان کفرستیز اسلام طی هفته گذشته از سوی روستائیان مسلمان بخشهای حومه- پایی- کوهدشت- نورآباد- الشتر- ملاوی و چگنی استان لرستان جمعاً مبلغ ۹۷۰۹۷۵ ریال وجه نقد ۲۹ کیسه گندم- حدود ۱۰۰۰ عدد گونی خالی- ۲٦ کیسه آرد- ۲۳ کیلو روغن بهمراه یکصدعدد شیشه خالی و سه عدد گوشواره- النگوی و انگشتری طلا به ستادهای کمک‌رسانی این مناطق تحویل شده است.

بنا به این گزارش طی این مدت نیز از سوی کارکنان سرجنگلداری کل استان لرستان-آموزش و پرورش خرم‌آباد و در کنارآنها از سوی میني‌بوس‌رانان خط چغابل رومشکان جمعاً مبلغ ۲۹۷۳۳٦ ریال وجه نقد و همچنین از طرف مردم مسلمان خرم‌آباد و دیگرشهرها و بخشهای استان لرستان جمعاً مبلغ ۳۳٤٦۸٦۵۱ ریال وجه نقد- ۲۱۳ راس گوسفند- ۲٤ تن گندم و آرد- ۸ تن نان- ۵۰۰۰ عدد گونی خالی- ۲۵٦ عدد کلمن به همراه یکصدعدد شیشه خالی جهت کمک به رزمندگان کفرستیز اسلام به ستادپشتیبانی مناطق جنگی استان لرستان تحویل شده است.

اصفهان- کمکهای نقدی و غیرنقدی مردم ایثارگر و متعهد اصفهان به رزمندگان جبهه‌ها و هموطنان جنگزده کشورمان همچنان ادامه دارد در این رابطه کارکنان شهرداری خمینی‌شهر مبلغ ۳۸٤۳۵۰ ریال-نمازگزاران موحد میمه ۲۰۰۰۰۰ ریال وجه نقد و ۱۸ مثقال طلا اهالی روستای دارگان لنجان مبلغ ٦۱۸۰۰ ریال وجه نقد یک هزارکیلو نان خشک و چندین تخته پتو کارکنان کارخانه لوله‌سازی مشتاق سازمان آب و فاضلاب اصفهان مبلغ ۱۰۷۰۰۰ ریال- کارکنان و دانش‌آموزان دبستان شهیداصلانی دیزچه مبلغ ۲٤۰۰۰ ریال وجه نقد-مقادیری گندم نان و تعدادی ترموس آبخوری وکمپوت مردم خوروبیابانک مبلغ ۲۲۵۰۰ ریال وجه نقد و مقادیری چای برنج- نان- آبلیمو- دارو و البسه- اهالی روستای زازران ۱/۵ تن نان خشک و مقادیری ماست حبوبات خرما، پسته و لوازم آشپزخانه را به این امراختصاص داده‌اند.

گرگان- در ادامه ارسال کمکهای جنسی مردم خیر و نیکوکار گرگان و حومه به مناطق جنگی کشورمان طی چند روز گذشته سه کامیون از کمکهای جنسی مردم شامل ۱٤ تن آرد ۷۰ تخته پتو ۲۷۰ عدد بالشت ۱۲۰ کیسه لباس ۵۵ عدد تشک و مقادیری مواد خوراکی و پوشاکی دیگر جهت استفاده رزمندگان و جنگزدگان کشورمان به جبهه‌های غرب و یک کامیون دیگر شامل ۱۵ هزار عدد کیسه گونی به همراه ۲ دستگاه وانتبار از اجناس جمع‌آوری شده توسط برادران مسجد قائم گرگان جدید این شهر به جبهه‌های جنوب کشور از طریق ستاد هماهنگی کمک رسانی مستقر در هلال‌احمر گرگان ارسال شد.

تهران- بگزارش خبرگزاری جمهوری اسلامی در ادامه کمک‌رسانی اقشار مختلف کشورمان به جبهه‌های نبرد حق علیه باطل تعدادی از کارگران کارخانجات صنعتی ایران ناسیونال در فروردین ماه سال جاری مبلغ ۵۰٤۵۸۲۹ ریال بحساب شماره ۲۲۲ بانک ملی ایران واریز کردند. همچنین از سوی انجمن اسلامی کارکنان کارخانجات صنعتی ایران ناسیونال ۲۷ تن از رزمندگان بسیج و تعداد ۱۰٤ تن از کارکنان فنی جهت تعمیر و راه‌اندازی خودروهای نیروهای مسلح جمهوری اسلامی به مناطق جنگی جنوب و غرب کشور اعزام شدند.

اهواز- در پی کمکهای بیدریغ و ایثارگرانه گروههای مختلف مردم وطنمان به جبهه‌های جنگ هنرآموزان و هنرجویان هنرستان فنی شهدای اهواز مبلغ هشتاد و دوهزار ریال و نمازگزاران جمعه در اهواز مبلغ دو میلیون و یکصد وچهل و یک هزار ریال به این امر خیر اختصاص داده‌اند.

دیدار وزیر کشور با پرسنل ناحیه ژاندارمری مازندران

ساری- پیش‌ازظهر دیروز حجت‌الاسلام علی‌اکبر ناطق نوری وزیر کشور که بمنظور بازدید از ارگانهای انتظامی و نظامی به استان مازندران سفر کرده است در جمع پرسنل ناحیه ژاندارمری حضور یافت. بگزارش خبرنگار خبرگزاری جمهوری اسلامی در این دیدار که آقای مرتضی حاجی استاندار مازندران وجمعی از مسئولین استان نیز حضور داشتند وزیر کشور طی سخنانی خاطرنشان ساخت امروز خدمت کردن در ژاندارمری و شهربانی خدمت به فرد و شخص و قشر و طبقه خاصی و یا یک ستمگر نیست بلکه هرکس در هرارگان و نهادی خدمت میکند خدمتش به قرآن و اسلام و ملتی وفادار است درحالیکه درروزیم گذشته این‌چنین نبود و به افراد و طبقات خاصی خدمت میشد و ذخائر و منابع ما در خدمت غرب و ابرجنایتکاران بود.

وی افزود: امروز به لطف خدا و رهبری امام خمینی میتوانیم ادعا کنیم در کشوری خدمت میکنیم که سیاست آنرا نه مسکو تعیین میکند نه واشنگتن و این ادعای ما کاذب نیست که مدعی شویم که ایران تنها کشوری است که سیاست نه شرقی و نه غربی را به فضل خدا پیدا کرده است. و امروز ما در خدمت ایدئولوژی و اعتقادمان هستیم و برای قرآن و اسلام خدمت میکنیم. حجت‌الاسلام ناطق نوری دربخش دیگری از سخنانش ضمن تقدیر از ایثارگریهای برادران ارتشی- ژاندارمری- سپاهی و بسیجی و دیگر نیروهای مردمی و انجام اسلامی آنان با یکدیگر اظهار داشت باید با علمان پیوند خود را با مردم ناگسستنی سازیم و اگر خدای ناکرده این پیوند ما با مردم قطع شود و خلاء بوجود آید دشمن از این خلاء سوءاستفاده خواهد کرد.

اطلاعیه جامعه مدرسین حوزه علمیه قم در رابطه با پیروزی رزمندگان اسلام

قم- خبرنگار جمهوری اسلامی: از سوی جامعه مدرسین حوزه علمیه قم درارابطه با پیروزی رزمندگان اسلام در عملیات بیت‌المقدس اطلاعیه‌ای بشرح زیر انتشار یافت:

بسما... قاصم‌الجبارین

قاتلوهم حتی لاتکون فتنة- رزمندگان دلیر- ای ارتش غیور ایران- عقابهای تیزپرواز آسمان- دریانوردان با ایمان و ای سپاهیان پاسدار، شما ای همه سلحشوران آزاده از بسیج وعشایر و نیروهای نامنظم سخت بردشمن برخروشید و این تعمانده تفالهای طغیان را از سرزمین مقدس ایران بیرون افکنید. با توکل برخدا و باعزمتان سختتر از کوه برگامهایتان استوار باشید و مزدوران سیهبخت این حلقه بگوشان سیکسر را آنچنان گوشمالی دهید که نه تنها برای همیشه هوای تجاوز از سربیرون کنند که دیگر یارانشان هرگز هوس نبرد با مسلمین در دل نپرورند. شما ای عزیزان که شکوه و فرصدر اسلام را با تمامی عظمتش به اسلام بازگردانیدید. خاطره‌های گذشته را که فقط درلابلای کتابهای گردگرفته تاریخ یافت میشود با صحنه پیکارتان مجسم ساختید با آوای الله‌اکبر بیک آزادی را به صحن و سرای اسامان برید تا درآنجا از بالای موذنه ومنارهای سنگرتان نوید قرآن را بر مستضعفین جهان با فریاد رسایمان سردهیم. ای مجاهدین راه حق و عدالت زمین هرچند سخت‌تر از مخزه در زیرگامهای مصمم شما لرزان و آسمانها پر چابک سواریتان خیره شوند. آفرین بر شما که در حمله بیت‌المقدس با کلید رمز یا علی (ع) در دشت خون رنگ خوزستان آنچنان درخشیدید که کواکب پرفروغ آسمان تحت‌الشعاع طلوعتان گردید. دشمن از حماسه‌هاتان انگشت به دندان گرفته و حیران است مجال تفکر به دشمنان خدا ندهید. دندانها بر هم بفشرید و نظر بردورترین جانب دشمن افکنده، رگبار مسلسل بر سردرخیمان غارتگر فرود آورید و برحیرت و بهت کافران بیفزایید و یقین دارید که پیروزی از آن شماست. الیس‌الصبح بقریب. ای دلاوران طریت مرگ را بر شولان بی‌خرد فراخوانید و زمین را از لوث وجود طاغیان پاک سازید و دل قوی دارید که امام و امت دعاگوی شما و ملائکه خدا همسنگران خدایند و فرماندهتان ولی‌امر... الاعظم امام زمان عجل‌الله تعالی است. درودتان باد ای سربازان ولی‌عصر که بر میلیونها انسان آزاده و پاکدل حکومت میرانید. جامعه مدرسین حوزه علمیه قم این فتح بزرگ را که نتیجه تلاش مجاهدات پیگیر شماست به پیشگاه امام زمان عجل‌الله تعالی فرماندهتان و برنایب برحقش امام خمینی به ملت شریف ایران و تمامی مستضعفین جهان تبریک عرض نموده و امیدوار است درآینده‌ای بسیار نزدیک صفحات مبارزه بر علیه اشغالگران قدس را درجوار حرم ائمه اطهار (ع) بیاراییم.

٦۱/۱۲/۱۱- جامعه مدرسین حوزه علمیه قم

آغاز کلاسهای جدید دوره طلبگی

شیراز- خبرنگار جمهوری اسلامی- دو روز گذشته مکتب- امالبنین که زیر نظر حجت‌الاسلام والمسلمین حاج سیدعلی‌اصغر دستغیب اداره میشود طی اطلاعیه‌ای اعلام نمود که برادران دوره‌های جدید طلبگی از تاریخ ٦۱/۲/۱۵ میتوانند ثبت نام نمایند. در این مدرسه نیز دانشجویان دختر نیز میتوانند مشغول تعلیم شوند.

اطلاعیه دفتر امام جمعه شیراز

شیراز- خبرنگار جمهوری اسلامی- اطلاعیه زیر از طرف امام جمعه شیراز حجت‌الاسلام والمسلمین حائری شیرازی انتشار یافت متن اطلاعیه بدین شرح است.

به اطلاع آن برادران گرامی میرسد که قسمت رسیدگی به شکایات ، دفتر امام جمعه محترم شیراز مستقیما زیرنظر ایشان وتنها به خاطر احیای حقوق مراجعه کنندگانی است که مواقعی از حق ایشان تضییع شده باشد آن هم طبق قوانین جمهوری اسلامی و موازین شرعی. لذا هرگونه توصیه‌ای که ادعا شود از دفتر یا جناب حجت‌الاسلام آقای محی‌الدین حائری می‌باشد از نظر ایشان واین دفتر مردود است.

دفتر امام جمعه شیراز

گزارش فعالیتهای جهاد سازندگی داراب

شیراز گزارش فعالیتهای شش ماهه دوم سال گذشته کمیته کشاورزی راه ساختمان فرهنگی وبهداشت ودرمان جهاد سازندگی داراب انتشار یافت. برابر این گزارشها شخم ۸۵۱ هکتار اراضی کشاورزی دیسک زنی ۱۳۲۳ هکتار زمین مزروعی مرزبندی ۲۱۹ هکتار مزرعه بذر پاشی ۱۰۲٦ هکتار کشت زار توزیع ۲۱ تراکتور و ٤۱ دستگاه موتور پمپ وبیش از سه میلیون ویکصد وسی وهشت هزارریال داروی دامپزشکی همچنین مخلوط ریزی با ۲۰۰ کمپرسی درراه خوبا رجان ونقشه کشی ومسیر یابی چهار کیلو متراه هشیوار تعمیر وسیمان کاری ۱٤ آبشخور واحداث ٤ برکه جهت ذخیره آب مورد نیاز احشام از جمله اقدامات ٦ ماهه دوم سال گذشته کمیتهای کشاورزی وراه وساختمان جهاد سازندگی داراب بوده است.

بگزارش رسیده توزیع ۵ هزار پوستر ۳٤٤۱ جلد کتاب ۱٤۹۰۰ جلد نشریه ودفتر تشکیل ۲۰ نمایشگاه در ۱٦ روستا ونیز مداوای ۱۵۰۰ بیمار و تامین داروی رایگان آنان واعزام گروه های سیار پزشکی تاسیس یک داروخانه درجهاد سازندگی داراب بابیش از ۳ میلیون ریال هزینه ازاقدامات ٦ ماهه دوم سال ٦۰ کمیته‌های فرهنگی وبهداشت ودرمان جهاد سازندگی داراب گزارش شده است.

اطلاعیه سپاه پاسداران انقلاب اسلامی قم

قم-خبرنگارجمهوری اسلامی- این اطلاعیه از طرف سپاه پاسداران انقلاب اسلامی قم به مناسبت چهلمین روز شهادت فتح المبین و سالگرد استاد شهید مرتضی مطهری منتشر شد.

بسمه تعالی

به مناسبت چهلمین روز شهادت فتح المبین و سالگرد شهادت استاد مرتضی مطهری مجلس باشکوهی امروز بعد از نماز مغرب و عشاء در صحن مطهر حضرت معصومه (س) از طرف سپاه پاسداران برگزار خواهد شد. و وزیر محترم کشور حجت الاسلام ناطق نوری سخنرانی خواهند کرد.

روابط عمومی سپاه پاسداران انقلاب اسلامی قم

اخبار کوتاه

کمک به جنگزدگان

کردستان- خبرنگار جمهوری اسلامی- بخشداری دهگلان میزان کمکهای نقدی روستاهای اطراف این بخش را بجنگزدگان درهفته گذشته بدین شرح اعلام کرد. روستای سراب شهرک مبلغ ٤۲٤۰۰ ریال نارەآبادی ۲٤۰۰۰ ریال- روستای شعبانی ۳۳۳۰۰ ریال- سراب حاج تمو مبلغ ۲۸۸۰۰ ریال.

همچنین اهالی روستای در گیله ازتوابع این شهر ضمن اعلام آمادگی جهت پیوستن به رزمندگان اسلام درجبهه های حق علیه باطل مبلغ ٤۰۰۰ ریال وجه نقد را ازدسترنج خود جمع‌آوری کرده وبحساب مخصوص ستاد وحدت مریوان واریز نموده‌اند.

تصرف ارتفاعات هفت‌خوانه

کردستان- خبرنگار جمهوری اسلامی- بگزارش واحد سپاه پاسداران انقلاب اسلامی کردستان درپی پاکسازی محورهای کردستان درتاریخ ٦۱/۲/۵ ارتفاعات هفت‌خوانه دراطراف محور بانه سردشت بدون هیچگونه درگیری بتصرف نیروهای اسلام درآمد.

ارسال کمک به مناطق جنگی

قائم شهر- خبرنگار جمهوری اسلامی- ازسوی ستاد پشتیبانی مناطق جنگی مستقر دربیدان طالقان یک کامیون اجناس از قبیل‌گونیه پوشاک- برنج- کمپوت کنسرو وشربت- آرد- روغن نباتی- سیب‌زمینی- چراغ خوراکپزی- پتو ورختخواب شکر وقند وغیره باضافه تصویر امام ۲هزار عدد به مناطق جنگی ارسال گردید.

تشییع پیکر پاک دوشهید

ایلام- خبرنگار جمهوری اسلامی- پیکر پاک ۲ تن شهید بنامهای محمدتقی جمالوندی ورضا سمندری که درجبهه‌های نبرد حق علیه باطل بشهادت رسیده بودند درمیان جمع کثیری از مردم مسلمان ایلام تشییع شدند.

اعزام به جبهه‌ها

دامغان- خبرنگار جمهوری اسلامی- گروهی دیگر از جان‌برکفان سپاه بسیج شهرستان دامغان برای ادامه نبرد حق علیه باطل عازم جبهه‌ها شدند.

ارسال ۳کامیون حامل چوب به جبهه‌ها

بابل- خبرنگار جمهوری اسلامی- ۳کامیون حامل چوب والوار جهت پوشش سنگر رزمندگان اسلام اهدائی مردم خیر روستای بابل بهمراه مقادیر زیادی مواد غذائی ومرکبات ویخدان ازسوی ستاد پشتیبانی مناطق جنگی جهاد سازندگی بابل به جبهه‌ها ارسال شد.

ارسال کمک به جبهه

قرچک - خبرنگار جمهوری اسلامی- مردم قرچک ورامین مبلغ ۳۸۰۰۰۰۰ ریال به ستاد پشتیبانی جنگ کمک کردند.

تشکیل نمایشگاه

قزوین- خبرنگار جمهوری اسلامی- نمایشگاه صنایع تولیدات کشاورزی، اختراعات وابداعات استان زنجان صبح شنبه ٦۱/۲/۱۱ درتربیت بدنی قزوین باحضور حجت‌الاسلام باریک‌بین وتنی چند از مقامات اداری افتتاح گردید. دراین نمایشگاه آخرین اختراعات وابداعات کارخانجات شهر صنعتی البرز واداره عمران قزوین وغیره بنمایش گذارده شد. این نمایشگاه ازشنبه ٦۱/۲/۱۱ تا٦۱/۲/۱۹ درمحل تربیت‌بدنی قزوین برای بازدیدکنندگان برقرار است.

اعزام به جبهه

اراک- طی دو روز گذشته از سوی جهاد سازندگی استان مرکزی ۳۰۰ تن ازافراد متخصص دررشته‌های مختلف از شهرهای اراک- دلیجان ومحلات بهمراه یکصد دستگاه خودرو سنگین وسبک عازم جبهه‌های نبرد حق علیه باطل شدند

اعزام امدادگر پزشکی به جبهه‌های نبرد

شیراز- از سوی سازمان بهداری استان فارس یک گروه امدادگر پزشکی شامل ۲٤ نفر از پرستاران بهیاران و کمک بهیاران بمنظور ارائه خدمات پزشکی بهموطنان ساکن مناطق جنگی پریروز عازم جبهه‌های جنوب کشور اسلامی شدند

دیدار خانواده شهدا بااستاندار کهکیلویه وبویر احمد

یاسوج- خانواده شهدا دو برادر کتاب بهمراه ظهر پریروز دربا استاندار کهکیلویه وبویر احمد ملاقات کردند.

افتتاح دفتر مخابراتی یک روستای مشکین شهر

تبریز- دفتر مخابراتی روستای قصابه ازتوابع شهرستان مشگین شهر پیش از ظهر پریروز طی مراسمی افتتاح شد و مورد بهره‌برداری قرارگرفت.

خرید توتون

ساری- روابط عمومی دخانیات منطقه مازندران گزارش داد درسال زراعی ٦۰-٤۷۳٦۳۰ کیلو محصول توتون توتونکاران مازندرانی بارزش ۱۱۲۸۱۰۳۷۸۸ ریال خریداری شده است و مبلغ ۱۱۵۵۱٦۱۳۲۰ ریال وام بدون بهره جهت احداث ابنیه توتونکاران وخرید ماشین آلات کشاورزی به کشاورزان پرداخت شده است.

پرداخت وام

ساری بانک تعاون کشاورزی شهرستان رامسر اعلام کرد طی فروردین ماه گذشته مبلغ ۱۰ میلیون و ۸۳۵ هزار ریال وام در اختیار ۹٦ تن از کشاورزان این شهرستان قرار داد.

ارسال کمکهای جنسی طلاب حوزه علمیه قم به جبهه‌ها

قم در پی ارسال کمکهای بی‌دریغ و ایثارگرانه امت مسلمان و شهیدپرورمان به جبهه‌های نبرد حق علیه باطل امروز از سوی طلاب حوزه علمیه قم چهل دستگاه موتورسیکلت- ۵ تن آب لیمو ۳ هزار جلت کفش کتانی- ۱۵۰۰- عدد کلمن و کتابهای مذهبی توسط ۸ کامیون به جبهه‌های جنوب و غرب فرستاده شد.

آغاز بکار مرکز تلفن بخش ضیاءآباد

مرکز تلفن خودکار بخش ضیاءآباد از توابع تاکستان تکمیل و مورد بهره‌برداری قرار گرفت.

بهره برداری از پل معلق نوخندان

مشهد- با صرف هزینه‌ای معادل ۱٤۰۰۰۰۰ریال عملیات اجرایی یک پل فلزی معلق بطول ۱۸متر در بخش نوخندان از توابع درگز بپایان رسید

اجرای مجتمع آبرسانی روستائی

مشهد-به نقل از روابط عمومی فرمانداری گناشمر حاکیست کارهای اجرائی پروژه مجتمع آبرسانی قراء جعفر آباد، مهدی آباد، سعد الدین، کاهه، قهندیز، و علی آباد از سوی فرمانداری شهرستان کاشمر و بهداشت محیط زیست این شهرستان بپایان رسید و مورد بهره برداری قرار گرفت

اعزام به کردستان

یزد -ظهر امروز گروهی از افراد هنگ ژاندارمری یزد بمنظور نبرد با عناصر سرسپرده داخلی در کردستان راهی آن منطقه شدند.

آغاز عملیات تکمیلی یک طرح راهسازی در طبس

مشهد - طی هفته گذشته با اعتباری معادل ۲۰/۰۰۰/۰۰۰ریال عملیات زیر سازی و اسفالت جاده ده محمد به عشق آباد در شهرستان طبس آغاز شد.

تکمیل طرح آبرسانی

کارهای اجرائی طرح آبرسانی روستای صد آباد ازتوابع بخش کدکن این شهرستان ازسوی کمیته آبرسانی جهاد سازندگی تربت حیدریه وباخود یاری اهالی این روستا بپایان رسید وبهره‌برداری ازآن آغاز شد.

پرداخت چهل و هشت میلیون ریال وام

اصفهان طی فروردین ماه سال جاری مبلغ ٤۸ میلیون ریال وام ازسوی بانک کشاورزی شعبه فریدون شهر به کشاورزان این شهرستان پرداخت شد.

کشف ۱۰۲ کیلو گرم مواد مخدردرتربت جام

مشهد با همکاری سازمان اطلاعاتی ۳٦ میلیونی و با تلاش برادران ایثارگر سپاه پاسداران تربت جام امروز مقدار یکصد کیلو گرم تریاک و ۲ کیلو گرم حشیش کشف شد

اعزام دواکیپ پزشکی به مناطق جنگی کشور

همدان دواکیپ پزشکی شامل چهاربهداشتیار یک جراح یک متخصص بیهوشی پنج پزشک عمومی- چهاربهیار و کمک بهیار چهارتکنسین اطاق عمل و بیهوشی ودوپرستار بمنظور ارائه خدمات درمانی و پزشکی از سوی سازمان منطقه‌ای بهداری استان همدان عازم جبهه‌های نبرد حق علیه باطل شدند.

کمک به رزمندگان

سروستان- خبرنگار جمهوری اسلامی- در پی کمکهای بی‌دریغ امت حزب ا... سروستان ۲٤۰۰ قوطی کمپوت و ۱۲۲۳ لیتر عرق شاه تره از طریق روابط عمومی سپاه پاسداران به جبهه‌های نبرد ارسال شد.

تشییع جنازه یک شهید در مشکین شهر

تبریز پیکر پاک سرباز شهید محمود فولادی که درجبهه‌های نبرد حق علیه باطل و در رویاروئی با مزدوران بعثی بدرجه رفیع شهادت نائل شده‌بود تشییع شد.

گردهمائی فرمانداران شهرهای کردستان

کردستان- خبرنگار جمهوری اسلامی- گردهمائی فرمانداران شهرهای کردستان با حضور برادر اصغرنیا استاندار کردستان از روز جمعه ٦۱/۲/۱۰ بمدت ۳ روز در محل استانداری وبا شرکت معاونین استانداری برگزار میگردد. این گردهمائی بمنظور بررسی مسائل ومشکلات شهرها خصوصاً روستاهای تازه از بند رسته وبازسازی آنها تشکیل گشته.

برگزاری مراسم اربعین

سروستان- خبرنگار جمهوری اسلامی- مراسم اربعین شهدای فتح المبین عصر روز جمعه در مسجد انقلاب با حضور امت شهید پرور سروستان برگزار شد. در این مراسم از شهدای فتح المبین تجلیل بعمل آمد.

پاکسازی در کردستان همچنان ادامه دارد

کردستان- خبرنگار جمهوری اسلامی- در تاریخ ٦۱/۲/۹ تعداد ۱۲ تن از افراد گروههای بعثی خبات وابسته به شیخ جلال حسینی همراه با چندین قبضه سلاح ازبخش آلوت از توابع بانه خود را تسلیم سپاه پاسداران این شهر نموده و تقاضای امان نامه کردند. همچنین در ادامه پاکسازی‌های استان کردستان واحد خبر سپاه پاسداران انقلاب اسلامی ٦۱/۲/۱۲ اعلام داشت رزمندگان اسلام بدنبال پاکسازیهای اخیر محور بانه- سردشت موفق شدند روستاهای دولارزن- نم شیر- برزرک- زماقان- پرشه- هالو و بناویکه از توابع بانه را از لوث وجود اشرار پاکسازی وبیش از ۱۰ نفر از آنها را باسلاحهای مربوطه دستگیر کنند همچنین یک دستگاه خود رو ضد انقلابیون به دست نیروهای اسلام افتاد.

در ادامه پاکسازی حومه بانه رزمندگان اسلام در تاریخ ٦۱/۲/۱۰ پس ازپاکسازی روستاها سیاهومه از توابع این شهرکه چندین دستگاه خودرو از مقر شیخ جلال را بغنیمت گرفته و در نماز جمعه مردم این روستا شرکت کردند.

برگزاری اربعین شهیدان بابل

بابل - خبرنگار جمهوری اسلامی- دوشب گذشته بمناسبت اربعین شهادت گروهی از شهدای بابل در عملیات فتح المبین مراسم پرشکوه دعای کمیل باشرکت اقشار مختلف مردم شهید پرور بابل در محله شهید بهشتی بابل برگزار شد در این مراسم که گروهی از خانواده شهدا حضور داشتند وصیتنامه تعدادی از شهدا قرائت شد ودر پایان دعای کمیل توسط برادران علیزاده وذاکر حسینی قرائت شد

کمکهای مردم بابل به جبهه‌ها

بابل- خبرنگار جمهوری اسلامی- عصر پریروز ۸ کامیون حامل کمکهای بیدریغ مرم بابل شامل ۳ کامیون چوب والوار- ۹۹۰ عدد کلمن- ۸ تن آرد- ۷۲٦ جفت کفش- ۹۰۰ کیلو برنج- ۲٤۰ جفت جوراب- ۲۵٦٤ قوطی آب پرتقال- ۷۲۰ قوطی کمپوت- ۵۰ کیسه مرکبات- ۹۹۰حشره کش- ۱٤ حلب روغن نباتی ۷۰۰۰ هزار گونی وهمچنین ٤۵ جلد قرآن از سوی ستاد پشتیبانی مناطق جنگی جهاد سازندگی بابل به مناطق جنگی کشور ارسال شد.

اعزام به جبهه‌های نبرد

بابل- خبرنگار جمهوری اسلامی- صبح پریروز گروهی از داوطلبان جان بر کف شهرستان بابل که آموزشهای نظامی را پشت سر گذاشته بودند در میان بدرقه پرشور مردم این شهر بعد از راهپیمائی در خیابانهای بابل عازم مناطق جنگی کشور شدند. همچنین صبح پریروز گروهی از دانش آموزان واعضای انجمن اسلامی مدارس راهنمائی تحصیلی آیت‌ا... مطهری وآزادی بابل جهت دیدار با آیات عظام وتجدید عهد با شهدای انقلاب اسلامی عازم تهران وقم شدند

مجلس بزرگداشت اربعین شهدا

ساوه- خبرنگارجمهوری اسلامی- بمناسبت اربعین شهدای فتح المبین ساوه مجلس بزرگداشتی عصر روز پنجشنبه گذشته از طرف بنیاد شهید ساوه پاسداران این شهرستان- روحانیت مبارز ساوه در مسجد انقلاب این شهر برگزار گردید در این مراسم آیت‌ا... زاده‌حکیم یک

اخبار روز

ایران کلیه خبرنگاران خارجی را دعوت به بازدید از مناطق آزاد شده کرد

ستاد تبلیغات جنگ از خبرنگاران خارجی مقیم تهران دعوت میکند برای بازدید از اراضی آزاد شده مرحله اول عملیات بیت‌المقدس و مصاحبه با فرماندهان اسیر عراقی و بازدید بیش از چهار هزار نظامی به اسارت گرفته شده از ارتش صدام و مشاهده اضمحلال ارتش عراق در جنوب میهن اسلامی از منطقه دیدن کنند.

لازم است خبرنگاران خارجی برای شرکت در این برنامه که ازامروز به اجرا گذاشته میشود به اداره کل مطبوعات خارجی وزارت ارشاد اسلامی مراجعه نمایند تا ترتیب اعزامشان به منطقه داده شود - ستاد تبلیغات جنگ در همین رابطه بگزارش خبرنگار خبرگزاری جمهوری اسلامی یک گروه ۲۷ نفری از خبرنگاران داخلی و خارجی مقیم تهران به دعوت ستاد تبلیغات جنگ بعد از ظهر دیروز رهسپار مناطق آزاد شده در جریان عملیات پیروزمندانه بیت‌المقدس در جبهه‌های جنوب شدند. خبرنگاران ، فیلم برادران و عکاسان خبرگزاری‌های فرانسه، سوریه، تاس و همچنین روزنامه نگاران روزنامه‌های اساهی، توکیو، ینیو و سانکی از ژاپن و همچنین فیلم برادران و عکاسان آژانسهای انگلیس و کانادا همراه این گروه هستند.

برگزاری مراسم در دانشگاه پلیس

سرویس خبری- بنا به گزارش خبرنگار ما بمناسبت سالگرد شهادت استادشهید مطهری از ساعت ۱۰/۳۰ دقیقه صبح امروز مراسم ویژه‌ای در محل دانشگاه پلیس برگزارمیگردد. بنا به این گزارش در مراسم امروز حجت‌الاسلام فاکر سخنرانی خواهد کرد.

توسط ایرانیان مقیم دوبی:

۴۰۰ کیسه برنج به جبهه‌های جنگ ارسال شد

سرویس خبری- گزارشهای رسیده به سرویس خبری جمهوری اسلامی حاکیست که برادران و خواهران مسلمان ایرانی مقیم دوبی بمحض شنیدن خبر پیروزی اخیر رزمندگان اسلام از صداوسیمای جمهوری اسلامی ایران آمادگی خود را جهت هرگونه همکاری اعلام کرده و بهمین مناسبت مبلغ ۳۰۹۴۰ درهم وجه نقد را همراه با ۴۰۰ کیسه برنج که در همین رابطه جمع‌آوری و تهیه کرده بودند از طریق سفارت جمهوری اسلامی ایران در دوبی به جبهه‌های نبردحق علیه باطل ارسال نمودند.

رفت و آمد قطاراصفهان مشهد افزایش یافت

سرویس خبری- روابط عمومی راه‌آهن جمهوری اسلامی ایران اعلام کرد به علت استقبال بی‌سابقه اهالی محترم اصفهان از قطارمستقیم اصفهان-مشهد از تاریخ یکشنبه ۶۱/۲/۱۹ قطاراصفهان مشهد هفته‌ای دو روزاعزام می‌شود.

این قطار متشکل از واگنهای درجه ۱ و ۲ اکسپرس روزهای یک شنبه و پنجشنبه هر هفته از اصفهان به مقصدمشهد حرکت خواهد کرد حرکت این قطار از اصفهان ساعت ۸/۵۰ دقیقه روزهای یک شنبه و پنجشنبه و ورود به تهران ساعت ۱۸/۵۰ دقیقه می‌باشد حرکت ازتهران ساعت ۱۹/۳۵ دقیقه‌همان روز ورود به مشهد ساعت۱۲ روز بعد خواهد بود مراجعت این قطاراز مشهد ساعت ۱۷/۳۵ دقیقه روزهای دوشنبه و جمعه هرهفته ورود به تهران ساعت۱۰ صبح روز بعد حرکت از تهران ساعت ۱۱/۴۰ دقیقه ورود به اصفهان ساعت ۲۰/۳۰ دقیقه همان روز ضمناً قطارتهران اصفهان به علت تقلیل مسافر در این سفر از امروز حذف خواهد شد.

مراسم بزرگداشت سومین سالگرد شهادت آیت‌الله مطهری

سرویس خبری- بمناسبت سومین سالگرد شهادت استاد شهید آیت‌الله مطهری وروز معلم بدعوت جامعه روحانیت مبارز تهران مراسم باشکوهی‌ازساعت۴ بعد ازظهر دیروز با حضور هزاران تن از امت شهیدپرور تهران درمدرسه عالی شهید مطهری برگزار شد.

بگزارش خبرنگار ما دراین مراسم که با تلاوت آیاتی از کلام‌الله مجید آغاز شد ابتدا سرودی توسط گروه کروزارت ارشاد اجراوآنگاه پیام طلاب مدرسه شهید مطهری قرائت شد و سپس آیت‌الله حسن‌زاده آملی سخنانی درمورد نقش متفکران و علمای اسلام دراحیای معارف و تفکر اسلامی ایرادکرد.

بنابراین گزارش درمراسم دیروز بعلت ریزش شدید باران سخنرانی حجت‌الاسلام والمسلمین هاشمی رفسنجانی لغو وقرارشد سخنرانی ایشان به امروز موکول شود.

عملیات خط‌کشی بزرگراه‌های تهران آغازشد

سرویس خبری- روابط عمومی شهرداری تهران اعلام کرد به اطلاع عموم همشهریان عزیزمیرساند که برنامه زمان‌بندی شده خط‌کشی بزرگراههای شهرتهران تنظیم و بشرح زیر از ساعت ۲۲/۳۰ لغایت ۳بامداد روزبعد به مرحله اجراگذارده خواهد شد. در تاریخ ۱۲اردیبهشت ماه بزرگراه شیخ فضل‌الله نوری (طرشت سابق) ضلع شرقی از اتوبان کرج تا خیابان توانیر در تاریخ ۱۳اردیبهشت بزرگراه مدرس ضلع غربی از خیابان ولی عصر تا میدان هفت تیر- در تاریخ ۱۴ اردیبهشت بزرگراه مدرس ضلع شرقی از میدان۷تیر تا خیابان ولی عصر- درتاریخ ۱۵ اردیبهشت ماه بزرگراه آیت‌الله کاشانی هر دو طرف بزرگراه از فلکه دوم آریاشهر به کوی کن در تاریخ ۱۰ اردیبهشت ماه بزرگراههای جلال‌آل‌احمد و شهید گمنام هر دو طرف بزرگراه شیخ فضل‌الله نوری (طرشت سابق)

وزیر خارجه کویت:

حق ایران است که اراضی اشغالشده‌اش رابازپس بگیرد

بعد از ظهر دیروز وزیر امورخارجه کویت بانماینده دکتر ولایتی برای باردوم دراین کشور دیدار وگفتگو کرد. بگزارش خبرنگار خبرگزاری جمهوری اسلامی از کویت دراین دیدار مسائل دوجانبه ومسائل منطقه خلیج فارس مطرح شد شیخ صباح‌الاحمد معاون نخست وزیر ووزیر خارجه کویت پس از آنکه مواضع بحق جمهوری اسلامی ایران از سوی عباس سروش مدیر کل اداره اول سیاسی وزارت خارجه تشریح شد گفت: حق ایران است که اراضی اشغالشده‌اش را بازپس بگیرد وی ضمن تاکید برحقانیت اقدام ایران دردفاع ازانقلاب اسلامی دردیگر مسائل مورد نظر دوکشور به بحث وتبادل نظر پرداخت این دیدار در محل اقامت نماینده وزیر امور خارجه ایران درکویت انجام گرفت آقای سروش پنجشنبه پس از دیدار از امارات وارد کویت شده بود وبامقامات کویتی دیدارهایی داشت.

رئیس دانشگاه اصفهان اعلام کرد

دانشگاه اصفهان امسال در ۱۱ رشته دانشجو می پذیرد

سرویس خبری- امسال دانشگاه اصفهان آماده است تادر ۱۱ رشته دانشجو بپذیرد وتنها دررشته پزشکی ۲۵۰ دانشجو دراین دانشگاه پذیرفته خواهند شد.

دکتر عبدالله محمدی رئیس دانشگاه اصفهان درگفتگوئی باخبرنگار سرویس خبری جمهوری اسلامی ضمن اعلام این خبر افزود دانشگاه اصفهان آمادگی دارد تا برای اول مهر ماه سال جاری دررشته‌های دندانپزشکی، پزشکی، علوم آزمایشگاهی، بهداشت، زمین شناسی، فیزیک، شیمی، کامپیوتر، اقتصاد و مدیریت دانشجو بپذیرد.

وی که تلفنی باخبرنگار ما سخن میگفت درمورد رشته‌های علوم انسانی گفت اگر تا اول مهرماه طرح مشخصی از طرف ستاد انقلاب فرهنگی تدوین شود برای رشته‌های علوم انسانی نیز دانشجو خواهیم پذیرفت.

دکتر محمدی همچنین گفت هم اکنون دانشکده‌های پزشکی، دندانپزشکی وداروسازی دانشگاه اصفهان برای کلیه دانشجویان رشته‌های فوق و همچنین دانشجویان رشته‌های ۲۵ واحدی ادبیات و علوم انسانی وزبانهای خارجی بازگشائی شده است.

یک لانه تیمی کشف و یک منافق بهلاکت رسید

سرویس خبری- خبرنگارما در تماس با روابط عمومی ستادمرکزی کمیته انقلاب اسلامی کسب اطلاع کرد که در جریان یک زدوخورد مسلحانه بین منافقین و برادران پاسدار در بابل یک لانه تیمی مهم کشف و یک ترویست بهلاکت رسید.

بگزارش خبرنگارما دراین رابطه اطلاعیه‌ای به این شرح از سوی کمیته مرکز انتشاریافت:

بسمه تعالی

بدین وسیله باطلاع امت شهیدپرور میرساند در پی تلاش و تحقیقات بی وقفه برادران جان برکف پاسدار کمیته انقلاب اسلامی بابل و با کمک و همیاری سازمان اطلاعاتی۳۶ میلیونی و برادران سپاه پاسداران انقلاب اسلامی یک خانه فسادتیمی متعلق به گروهک آمریکائی منافقین ضدخلق که در فاصله ۲۰۰ متری محل برگزاری نماز جمعه بابل بود و از آنجا محل برگزاری نماز جمعه را زیرنظرداشتند کشف و منهدم گردید. در جریان کشف و انهدام این خانه تیمی یک نفر از منافقین بهلاکت رسید و ۲ نفر دیگر دستگیرگردیدند. همچنین از این خانه تیمی مقداری اسلحه، اسنادمهم درون گروهی، و مدارک دیگر بدست جان برکفان پاسدارافتاد.

روابط عمومی ستادمرکزی کمیته انقلاب اسلامی

برنامه‌های جهاد سازندگی برای نوسازی روستاهای جنگزده اعلام شد

برادر عباس آخوندی عضو شورای مرکزی جهاد سازندگی در یک مصاحبه مطبوعاتی برنامه‌ها و اقدامات جهاد سازندگی را جهت بازسازی مناطق جنگی اعلام کرد.

وی ابتدا پیرامون وظایف جهاد سازندگی در رابطه با جنگ تحمیلی گفت، همزمان با تجاوز نظامی مزدوران بعثی به میهن اسلامیمان با بحکم شرعی امام میبایست همه در این جنگ شرکت فعال داشته ومتجاوزین را از مملکتمان بیرون کنیم در این رهگذر جهاد بغیر از بخش کشاورزی اکثر نیروهای خود را معطوف به جبهه‌های جنگ کرد و بخصوص در دو عملیات افتخار آفرین و پیروزمندانه فتح المبین «والی بیت المقدس» کارهای مهندسی جنگ بعهده جهاد بوده است. که بحمدالله برادران نهایت سعی خودرا کرده و در این زمینه موفق بوده‌اند. وی افزود ما از همان ابتدای جنگ در فکر بازسازی مناطق جنگی بودیم و از ششماه پیش اقدامات اساسی در این مورد آغاز شده‌است وبلافاصله پس از پاکسازی مناطق اشغالشده ستادهای پشتیبانی مناطق جنگی جهاد تبدیل به ستادهای نوسازی شده و مشغول مسئولیت جدید خود خواهند شد و انشاء الله در چند روز آتی شورائی مرکب از وزیر کشور، معاون عمرانی وزارت کشور وجهاد سازندگی با تصویب هیات دولت جهت کارهای اجرائی نوسازی مناطق پاکسازی شده تشکیل خواهد شد و نقش جهاد در این شورا بازسازی روستاهای جنگزده خواهد بود ونقش معاونت عمرانی وزارت کشور، بازسازی شهرها و نظیر این شورا نیز در ستادهای جنگزده خوزستان، باختران وایلام نیز بشکل استاندار محل تشکیل خواهد شد همچنین شورائی نیز جهت هماهنگ کردن کلیه نهادهای اداری و ارگانهای انقلاب اسلامی در ربط در مسائل بازسازی تشکیل خواهد شد، تا وظایف هر ارگانی بطور مشخص ومعین و فصل معین شود. برادر آخوندی در مورد فعالیتهائی که تاکنون در زمینه بازسازی روستاها انجام گرفته است گفت تاکنون ۱۲۰۰ روستا از هرجهت شناسائی، آمارگیری و برای بازسازی آن برنامه ریزی شده است که طبق برنامه ریزیهای انجام شده تشکیل ۵۰ دهستان پیش بینی شده که روستاهای اطراف خود را نیز شامل میشود که این آمار با کمک جهاد دانشگاهی دانشگاه تهران که زحمت زیادی در زمینه تحقیق پیرامون تاریخ ۲۰۰ ساله منطقه خورستان از جنبه‌های مختلف اقتصادی، فرهنگی واجتماعی بعمل آورده است صورت گرفته است و ما آماده‌ایم انشاءالله پس از تشکیل شوراهای اجرائی وهماهنگی که ذکر شد بلافاصله پس از پاکسازی روستاها از لوث وجود متجاوزین بعثی کارهای عمرانی آنرا شروع کنیم: عضو شورای مرکزی جهاد سازندگی با تاکید براینکه این نهاد به تنهائی قادر نیست امر مهم بازسازی مناطق روستائی جنگ زده را انجام دهد و در این زمینه احتیاج به کمکهای مردم همیشه در صحنه میهن‌مان است افزودند ما در امر بازسازی نیاز فراوان به کمکهای مالی وفنی ومعنوی مردم داریم وبایستی یک بسیج عمومی در این زمینه انجام گیرد و مردم می‌توانند کمکهای مادی خود را به شماره حساب ۱۳۴۴ بانک ملی شعبه پاستور که بهمین منظور اختصاص یافته است واریز نمایند وهمچنین ما احتیاج زیادی به همراهی وهمکاری صنوف مختلف داریم که میتوانند با شماره تلفنهای ۸-۹۳۶۰۲۱ ستاد بازسازی مناطق جنگ زده تماس حاصل نمایند. برادر آخوندی در پایان در مورد نحوه تامین بودجه طرح نوسازی وبازسازی مناطق جنگ زده گفت: علاوه بر تکیه فراوان ما به روی کمکهای مردم طبق بودجه جاری کشور مبلغی جهت جنگ تحمیلی در نظر گرفته شده است که در موقع لزوم صرف نوسازی مناطق جنگ زده خواهد شد.

یک کلاهبردار سابقه داربدام افتاد

سرویس خبری- یک کلاهبردارسابقه‌دار که کارگران ساختمانی رافریب میداد وپولهایشان رامی‌ربود توسط مأموران شعبه۵ اداره آگاهی تهران دستگیر شد.

بنابراعلام کلانتری شعبه۵ اداره آگاهی این متهم که هم‌اکنون باقرار ۲۰۰ هزارتومان دربازداشت بسرمیبرد محمود اسلامی نام دارد و ۴۶ ساله واهل زنجان میباشد که حداقل ۱۵ بارسابقه کلاهبرداری دارد.

وی به هنگام کلاهبرداری بااتومبیل خود به میادینی که محل تجمع کارگران ساختمانی است رفته و ۲الی۳ نفرازآنان راسواربراتومبیلش نموده و پس ازنشان دادن چند ساختمان نیمه تمام مدعی میشد که مهندس این ساختمانهاست ومیخواهد آنهارابسازد. وی باهمین ترتیب کارگران رابه یک مصالح فروشی میبرد ودرآنجاباحیله‌های مختلف وانمودمیکرد که برای خرید مصالح پول کم آورده است وبه این وسیله موجودی آنان راگرفته ومدعی میشد که مصالح راتحویل خواهند داد. وی سپس کارگران رابه یکی ازساختمانهای نیمه تمام میبردوآنهاراتنهامیگذاشت ومیرفت!

کلانتری شعبه۵ اداره آگاهی بااعلام این خبرازتمام کسانیکه بدین نحو فریب خورده‌اند خواست تابامراجعه به شعبه مذکوردعاوی خودرامطرح سازندتانسبت به استرداد اموالشان اقدامات قانونی معمول گردد.

راهپیمائی ایرانیان علیه پلیس آلمان

درپی بازداشت۸۶ دانشجوی مسلمان ایرانی توسط پلیس شهرمانیز آلمان ورفتار خشونت‌آمیز پلیس این کشورباآنان بیش ازیکهزارتن ازخواهران و برادران مسلمان ایرانی و عراقی صبح دیروز دریکی ازخیابانهای شهربن‌دست به یک راهپیمائی زدند وضمن حمل پلاکاردهایی شعارهایی برعلیه پلیس فاشیست آلمان سردادند. به گزارش خبرنگارخبرگزاری جمهوری اسلامی دراین تظاهرات که پلیس آلمان سعی میکرد ازعبور آنها در خیابانهای اصلی شهر جلوگیری کند آنها با شعارهای چون مرگ برصهیونیسم، مرگ برصدام ، مرگ برآمریکا جاوید باد امام خمینی به راهپیمائی خود ادامه دادند وطی قطعنامه‌ای خواستار آزادی دانشجویان بمسازداشت شده گردیدند.

بازسازی نیروی انسانی دروزارت پست آغاز شد

هیأت‌های بدوی وتجدیدنظر بازسازی نیروی انسانی وزارت پست وتلگراف وتلفن که اخیراً تشکیل شده است ازکلیه کسانیکه اطلاعاتی دررابطه باکاراین هیأت‌ها دارند درخواست کرد که اسنادومدارک خودرابه دبیرخانه هیأت تحویل ورسید دریافت دارند.

ضمناً کارمندانیکه نسبت به احکام صادره خودقبل ازتاریخ ۶۱/۲/۱۵ اعتراضی دارند نیز می‌توانند اعتراض خودرا ظرف مدت یک ماه تاتاریخ۶۱/۳/۱۵ به دبیرخانه هیأت مذکور تحویل دهند.

دبیرخانه این هیأت درطبقه هم کف ساختمان شماره۲ وزارتخانه خیابان دکترعلی شریعتی نرسیده به سیدخندان واقع است.

آگاهی از وضع مصدومین ومجروحین جنگ تحمیلی

خبرنگار خبرگزاری جمهوری اسلامی ازروابط عمومی وزارت بهداری کسب اطلاع کرد خانواده‌های مصدومین و مجروحین قهرمان وپیروزمند ایران می توانند برای کسب اطلاع از وضع مصدومین ومجروحین جنگی خود در سراسر کشور و درتمام ساعات شبانه روز باشماره تلفن‌های ۶۷۰۱۴۵ و ۶۷۷۰۶۴ باستاد مصدومین ومجروحین جنگ مستقر دروزارت بهداری تماس بگیرند.

ارتباط تلفنی ایران با ۸ کشورجهان برقرارشد

ارتباط تلفنی مستقیم جمهوری اسلامی ایران باهشت کشورجهان بدون نیاز به اپراتورازظهر امروز برقرارمیشود.

خبرنگارخبرگزاری جمهوری اسلامی ضمن کسب این خبرازشرکت مخابرات ایران اسامی این کشورهاوکدهای مربوط به آنرابدین شرح اعلام کرد:

سنگاپور ۰۰۶۵- تروند ۰۰۴۷- فنلاند۳۵۸- دانمارک ۰۰۴۵- سوئد ۰۰۴۶- سوریه۹۶۳- لیبوکزامبورگ۳۵۲- ایرلند ۰۰۳۵۳

سینما تک عضو می‌پذیرد

موزه هنرهای معاصر تهران در تماسی با خبرگزاری جمهوری اسلامی اعلام کرد بخش سینما تک‌این موزه با همکاری فیلمخانه ملی ایران به منظور نمایش برنامه‌های فیلم وابسته به این فیلمخانه عضو می‌پذیرد علاقمندان می‌توانند با در دست داشتن ۲ قطعه عکس و معرفی نامه از یکی ازنهادهای انقلابی یا انجمنهای اسلامی ادارات و موسسات دولتی و دانشگاهها و کانونهای فرهنگی و یک برگ فتوکپی شناسنامه همه روزه بجز ایام تعطیل از ساعت ۹ صبح الی ۱۲ ظهر به دفتر سینما تک موزه هنرهای معاصر واقع در خیابان کارگر جنب پارک لاله مراجعه کنند.

رئیس شهربانی میاندوآب شهید شد

سرویس خبری-سروان حسین مهرصفت رئیس شهربانی میاندوآب حین انجام وظیفه وبازگشت ازماموریت براثر تصادف بشهادت رسید.

بگزارش خبرنگارماحادثه تصادف درجاده تبریز-خوی اتفاق افتادواتومبیل سروان مهرصفت پس ازبرخورد بایک تریلربه آهن پاره تبدیل شد.

بنابراین گزارش رئیس شهربانی میاندوآب ازسمیناری که درباکو برگذارشده بود بازمیگشت.جسد وی که یکی ازافسران فعال شهربانی بوددرمیان انبوه مردم میاندوآب تشییع وبه خاک سپرده شد.

مهربانی

دوست من، سلام

چندروز پیش از بالای یک شهر می‌گذشتم که منظره عجیبی دیدم. چندنفر از بچه‌های کوچک و بزرگ دنبال یک بچه گنجشک کرده بودند و می‌خواستند، او را بگیرند.

بچه گنجشک که خیلی ترسیده بود با ناراحتی جیک‌جیک می‌کرد و می‌گفت: «ای کاش حرف مادرم را گوش کرده بودم و از لانه بیرون نمی‌آمدم، الان این بچه‌های شیطان مرا می‌کشند.»

دلم برای گنجشک بیچاره خیلی سوخت. با سرعت پایین آمدم تا گنجشک را نجات بدهم.

بچه‌ها همانطور سنگهای ریز و درشت را به طرف بچه گنجشک پرت می‌کردند و به سرعت به دنبالش می‌دویدند.

ناگهان بچه گنجشک جلوی پایش را ندید و به داخل یک چاله افتاد. بچه‌ها که خیلی خوشحال شده بودند، به طرف چاله هجوم بردند. در همین موقع من در کنار چاله نشستم و قارقار بلندی کردم.

بچه‌ها که تازه به کنار چاله رسیده بودند تا مرا دیدند با ناراحتی گفتند: «این کلاغ سیاه و بدجنس ناگهان از کجا آمد؟»

بچه گنجشک بیچاره ته‌چاله افتاده بود و نفس‌نفس می‌زد.

با عصبانیت به بچه‌ها گفتم: «خجالت نمی‌کشید دنبال این گنجشک کوچولو کرده‌اید.»

یکی از بچه‌ها گفت: «می‌خواهیم او را بگیریم و با او بازی کنیم.»

با یکی از پنجه‌های پایم، سرم را خاراندم و گفتم: «مگر با بچه گنجشک هم بازی می‌کنند. این کار درست مثل این است که آدم بزرگی با سنگ و چوب به جان شما بیفتد و بگوید می‌خواهم با شما بازی کنم.»

یکی از بچه‌ها گفت: «ما دلمان نمی‌خواست که او را با سنگ بزنیم ولی وقتی فرار کرد مجبور شدیم به او سنگ بزنیم.»

خیلی ناراحت شده بودم. گنجشک هنوز ته چاله افتاده بود و ناله می‌کرد.

گفتم: «هرموجودی که جان خودش را درخطر ببیند، فرار می‌کند. شما به جای این که به این بچه گنجشک کمک کنید تا بتواند زودتر لانه و مادرش را پیدا کند، می‌خواهید او را بکشید.»

سنگهایی که در دست بچه‌ها بود به زمین افتاد.

یکی از بچه‌ها جلو آمد و گفت: «آقا کلاغه ببخشید، ازشماخواهش می‌کنیم به‌گنجشک کوچولو کمک کنید تا زودتر مادرش را پیدا کند. ما نمی‌توانیم به او کمک کنیم، چون از ما می‌ترسد.»

گفتم: «باشد این کار را می‌کنم. ولی یادتان باشد که دیگر هیچ موجود زنده‌ای را اذیت نکنید.»

بچه‌ها قول دادند. من هم گنجشک کوچولو را از چاله بیرون آوردم و نوازشش کردم. قلبش هنوز تند تند می‌زد. او را به پشتم گذاشتم و به هوا پریدم.

دوست تو، کلاغ

رویای دریا

خلاصه داستان هفته قبل

بقیه داستان از هفته قبل

درهفته قبل خواندی که یک ماهی دورنگ به رودخانه آمد. ماهی کوچک خاکستری از زیبایی او خیلی خوشش آمد وبه دنبالش رفت. ماهی پیر ماهی خاکستری را نصیحت کرد ولی هیچ فایده‌ای نداشت

وحالا دنباله داستان

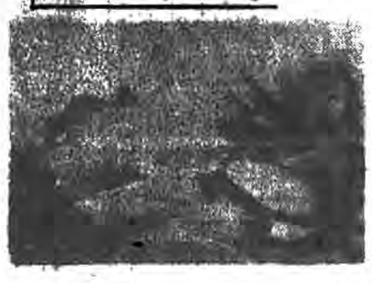

ماهی دو رنگ چرخی درآب زد و به سطح آب رودخانه آمد و به ماهی کوچولو گفت: «دوست عزیز من می‌خواهم به دریا بروم تو هم با من می‌آیی؟»

ماهی کوچولو که خیلی ذوق‌زده شده بود بدون معطلی گفت: «بله. البته که می‌آیم من خیلی دلم می‌خواهد که دریا را ببینم.»

ماهی دو رنگ دیگر چیزی نگفت تکانی به دمش داد و به راه افتاد. ماهی کوچولو هم به دنبالش به راه افتاد.

مدتی گذشت. هر دو به دریا رسیدند. آب دریا سردتر از آب رودخانه بود. دریا خیلی هم بزرگ بود. ماهی کوچولو هیچ کس را در دریا نمی‌شناخت. اول کمی ترسید. ولی بعد پیش خودش گفت: «ماهی پیر بی‌خودی مرا ترسانده است. دریا که ترس ندارد کم‌کم با همه ماهیها دریا دوست می‌شوم. آن وقت دیگر تنها نیستم.»

ماهی دو رنگ به‌داخل دریا رفت وماهی کوچولوی خاکستری هم دنبال او داخل دریا شد. مدتی گذشت ماهی کوچولو می‌خواست سؤالی از ماهی دو رنگ بکند ولی هرچه به دنبال ماهی دو رنگ گشت او را پیدا نکرد. مدتی شنا کرد. حالا به وسط دریا رسیده بود ولی هنوز خبری از ماهی دو رنگ نبود.

ماهی کوچولو خسته شد. مدتی پشت یک تخته سنگ ایستاد تا کمی خستگی در کند. در همین موقع چشمش به ماهی دو رنگ افتاد که با چند تا از ماهیهای همرنگ خودش از جلوی ماهی کوچولو رد شدند. ولی ماهی دو رنگ حتی یک نگاه کوتاه هم به ماهی کوچولوی خاکستری نیانداخت.

ماهی کوچولو با خوشحالی ماهی دو رنگ را صدا کرد ولی او هیچ جوابی به ماهی کوچولو نداد.

ماهی کوچولوی خاکستری خسته و ناراحت و دلتنگ از پشت تخته سنگ بیرون آمد به راه افتاد. در همین موقع یک ماهی سیاه بزرگ از دور پیدا شد. دندانهای ماهی سیاه آنقدر تیز و بلند بود که ماهی کوچولو فریادی کشید و از ترس بی‌هوش شد و از حال رفت.

بعد از مدتی وقتی به حال آمد، خودش را در کنار ماهی پیر در رودخانه دید. ماهی پیر او را نوازش می‌کرد و زیرلب می‌گفت: ماهی کوچولو مگر من به تو نگفتم به دریا نرو.»

ماهی کوچولو وقتی خوب چشمهایش را باز کرد و ماهی پیر را دید با خوشحالی گفت: «ماهی پیر مهربان من چه طوری به رودخانه برگشتم.»

ماهی پیر گفت: «وقتی تو از ترس بی‌هوش شدی یک ماهی خاکستری بزرگ که قبلاً در رودخانه بود و تو را می‌شناخت دلش به حال تو سوخت تو را بر روی دوشش انداخت و به رودخانه آورد. چون می‌دانست که اگر در دریا بمانی به زودی خوراک همان ماهی بزرگ سیاه می‌شوی

ماهی کوچولو خیلی خوشحال بود ولی وقتی اسم ماهی سیاه بزرگ را شنید، دوباره غش کرد.

قصه‌های آقا رضا

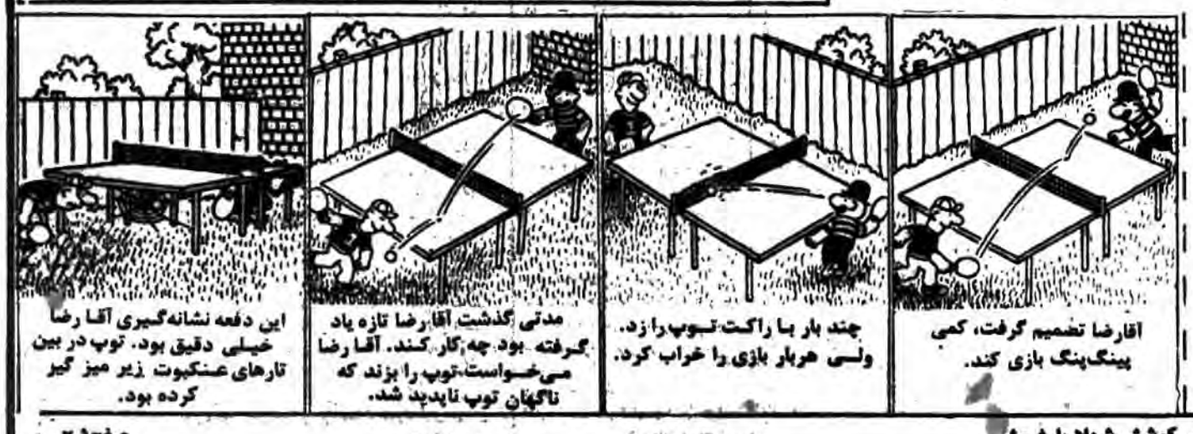

آقارضا تصمیم گرفت، کمی پینگ‌پنگ بازی کند.

چند بار با راکت توپ را زد. ولی هربار بازی را خراب کرد.

مدتی گذشت آقا رضا تازه یاد گرفته بود چه کار کند. آقا رضا می‌خواست توپ را بزند که ناگهان توپ ناپدید شد.

این دفعه نشانه‌گیری آقا رضا خیلی دقیق بود. توپ در بین تارهای عنکبوت زیر میز گیر کرده بود.

بازی کنیم

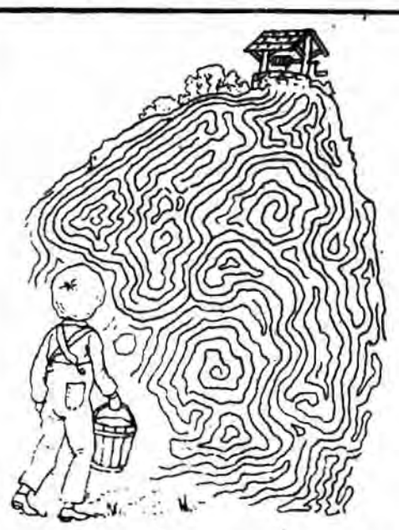

این پسر کوچولو برای آوردن آب هرروز باید راه بسیار دوری را برود. به او کمک کن وراه نزدیک تری را نشانش بده.

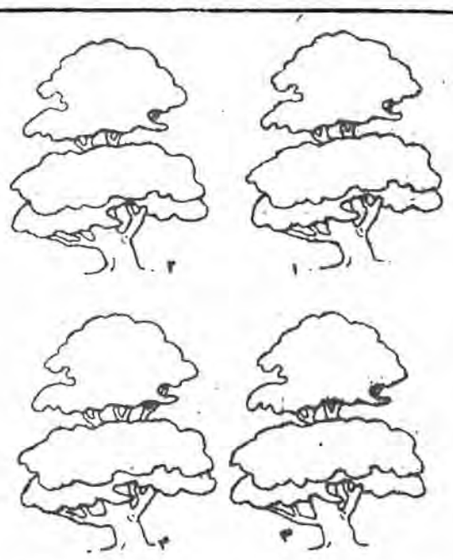

یکی ازاین ٤ درخت با سه درخت دیگر فرق دارد. آن را پیدا کن.

وزارت دادگستری
سازمان ثبت اسناد و املاک کشور
اداره کل ثبت اسناد و املاک منطقه ۱۶ هرمزگان

آگهی تغییرات در شرکت ساختمانی و راهسازی پی نو تندیلی به سهامی خاص به شماره ثبت ۵۳۳ سه موجب صورت حساب مجمع عمومی فوق‌العاده و هیئت مدیره مورخه ۱۳۶۰/۱۲/۲۳ تغییرات زیر در شرکت فوق انجام گردید.

۱- خانم فاطمه برومند لاری با دریافت مبلغ ۱/۵۰۰/۰۰۰ ریال یک میلیون و پانصدهزار ریال از صندوق و استعفا از مقام خویش از شرکت خارج و کلیه سهم‌الشرکه مشارالیه در اختیار شرکت قرار گرفت.

۲- شرکت با ورود ۳ نفر سهامدار جدید موافقت نموده است که در نتیجه تعداد سهامداران به ٤ نفر افزایش یافت.

۳- در مورد وضعیت حقوقی شرکت بحث و مذاکره بعمل آمد و با تصویب سهامداران شرکت از مسئولیت محدود به سهامی خاص تبدیل گردید.

٤- اساسنامه جدید شرکت مشتمل بر ٦٩ماده و یک تبصره جایگزین اساسنامه قبلی شد و کلیه مواد آن مورد تصویب و به امضای سهامداران رسید.

۵- سرمایه شرکت مبلغ سه میلیون ریال که تماماً نقدی است و به سیصد سهم ۱۰ هزار ریالی با نام به شرح زیر بین سهامداران تقسیم گردیده

الف: آقای مهندس محمد جواد زاهدی شناسنامه شماره ۵۵٤ صادره از کرمان ۹۳ سهم ۱۰ هزار ریالی با نام

ب- آقای محمدحسین زاهدی به شناسنامه ٤۹٦ صادره از بافت ۷۸ سهم ۱۰ هزار ریالی با نام

پ: آقای مهدی برومند لاری به شناسنامه ۱۵٤ صادره از کرمان ۷۳ سهم ۱۰ هزار ریالی با نام.

ح- حسین زاهدی به شناسنامه ۱۰٦ صادره از حاش ۵۷ سهم ۱۰ هزار ریالی با نام

٦- برای انتخاب اعضای اصلی و علی‌البدل شرکت اخذ آراء بعمل آمد که در نتیجه افراد زیر برای مدت ۲ سال از تاریخ مجمع عمومی فوق به سمت اعضای اصلی و علی‌البدل انتخاب گردیده است.

چ- آقای مهندس محمد جواد زاهدی عضو اصلی
چ- ،، محمد حسین زاهدی عضو اصلی
ح - ،، مهدی برومند لاری عضو اصلی

بسم‌رب‌الشهداء والصدیقین

چه بکشیم و چه کشته شویم بازهم پیروزیم (امام خمینی)

بدینوسیله شهادت برادر عزیزمان **ابراهیم طهان سفلی طرقی** یکی از اعضاء فعال دخیره سپاه پاسداران انقلاب اسلامی که بدست منافقین به درجه رفیع شهادت نائل گردیده است به امام امت و امت شهیدپرور و خانوادهٔ آن شهید تبریک و تسلیت گفته بهمین مناسبت مجلس شب هفت آن شهید امروز برگزار می‌شود.

ح- آقای حسین زاهدی عضو علی‌البدل

۷- انتخاب و معرفی بازرس آقای حسن زاهدی از تاریخ تشکیل مجمع فوق از خارج برای مدت ۲ سال مالی به سمت بازرس مالی شرکت تعیین و انتخاب گردید.

۸- مدیران شرکت و اشخاصی که حق امضای مجاز دارند:

آقای محمد جواد زاهدی به سمت مدیر عامل و آقای مهدی برومند لاری به سمت رئیس هیئت مدیره و آقای محمدحسین زاهدی به سمت نایب رئیس هیئت مدیره برای مدت ۲ سال انتخاب حق امضاء کلیه اسناد و اوراق بهادار و چکها و سفته‌ها و بروات و قراردادهای شرکت با امضای مدیر عامل و رئیس هیئت مدیره و در غیاب یکی از دو نفر فوق آقای محمد حسین زاهدی نایب رئیس هیئت مدیره متفقاً با مهر شرکت معتبر خواهد بود ولی قراردادها و مکاتبات اداری با سازمانهای دولتی و بخش خصوصی با امضای مدیر عامل به تنهائی انجام خواهد شد.

بهمن مسعودفر- رئیس اداره ثبت اسناد و املاک بنادر عباس

آگهی حراج شماره ٦۱/۱

شهربانی جمهوری اسلامی ایران اوراق باطله قابل فروش یگانهای مرکز رابرطبق برگ شرایط جداگانه از طریق حراج حضوری بفروش میرساند.

داوطلبان شرکت دراین حراج میتوانند برای دریافت برگ شرایط و اطلاع از چگونگی بدائره خرید اداره سررشته‌داری واقع در صلح شرقی بدامنگاه قصر مراجعه نمایند.

جلسه حراج حضوری ساعت ۹ صبح روز ٦۱/۲/۲۹ دراطاق شماره ٤۲ اداره سررشته‌داری تشکیل و حضور داوطلبان درجلسه لزامی بوده و کمیسیون دررد یا قبول یک یا کلیه پیشنهادات مختار میباشد

شهربانی جمهوری اسلامی ایران

۳۰۹۳ م-الف

آگهی احضاریه

بدینوسیله به آقای یدالله اردشیری که فعلاً مجهول‌المکان می‌باشد ابلاغ میشود که ظرف دو ماه پس از نشرآخرین آگهی برای رسیدگی در شعبه ٦ دادیاری رشت حاضر شوند در صورت عدم حضور و انقضاء مهلت مذکورطبق مقررات اقدام خواهد شد.

٦۰م-الف **دادیار شعبه ٦ دادسرای رشت- سجادی**

آگهی انحلال شرکت بازرگانی کوپیرانکو با مسئولیت محدود ثبت شده بشماره ۳۸٤۰۲

باستناد صورتجلسه مجمع عمومی شرکاء مورخ ٦۰/٦/۱ شرکت مذکور منحل اعلام گردیده و آقای محمد رضا مشروطه بسمت مدیر تصفیه انتخاب و محل تصفیه و نشانی مدیر تصفیه تهران خیابان دکتر شریعتی خیابان سمیه پلاک ۱۸ طبقه سوم تعیین گردیده است. ۳٤۸۸- م الف

اداره ثبت شرکتها و موسسات غیر تجاری تهران

آگهی تغییرات در شرکت لوازم بهداشتی تایل‌استون با مسئولیت محدود ثبت شده بشماره ۲۰۰۳٤

باستناد نامه شماره ٦۰/۱۲٦٦۹-۳۷۱/۱-٤ بنیاد مستضعفان و حکم شماره ٦۰/۱۰/۱٦ -۳۰/۵٦۸٦۵/۱ دادستانی کل انقلاب جمهوری اسلامی ایران سرپرستی شرکت مذکور به بنیاد مستضعفان واگذار گردیده است و شرکت توسط هیئت مدیره بشرح زیر اداره خواهد گردید.

الف- آقای مصطفی دیلمی‌پور بعنوان عضو و رئیس هیئت مدیره

ب- آقای مسعود هاشمی بعنوان عضو و نایب رئیس هیئت مدیره ج- آقای محمد بلوردی شیرازی بعنوان مدیرعامل و عضو هیئت مدیره مقرر گردید کلیه اوراق و اسناد تعهدآور و بهامدار شرکت با امضای آقای محمد بلوردی شیرازی همراه با یکی از اعضاء هیئت مدیره متفقاً با مهر شرکت و اوراق عادی بامضاء آقای محمد بلوردی شیرازی ممهور به مهر شرکت واجد اعتبار قانونی خواهد بود، در ضمن مؤسسه حسابرسی بنیاد مستضعفان بعنوان بازرس قانونی شرکت برای مدت یکسال انتخاب شد.

۲٤۸۳ م الف
اداره ثبت شرکتها و مؤسسات غیرتجاری تهران

آگهی تأسیس شرکت مایکل ایلخو با مسئولیت محدود

در تاریخ ٦۰/۱۲/۱٦ تحت شماره ٤٤۰۰۲ این اداره به ثبت رسیده و خلاصه شرکتنامه آن بشرح زیر جهت اطلاع عموم آگهی میشود:

۱- موضوع شرکت: انجام کلیه امور ساختمانی و بازرگانی (صادرات و واردات مواد شیمیائی و ساختمانی

۲- مرکز اصلی شرکت: تهران خیابان عباس‌آباد روبروی سینما شهرفرنگ پلاک ٤۵٤

۳- سرمایه شرکت: مبلغ یک میلیون ریال

٤- مدیران و دارندگان حق امضاء: آقایان محمدعلی حسینی‌نژاد مدیرعامل و شهاب ربانی بسمت رئیس هیئتمدیره بمدت نامحدود انتخاب گردیدند کلیه چکها سفتعها و بروات و اسناد اوراق تعهدآور شرکت بامضاء مدیرعامل و رئیس هیئتمدیره با مهر شرکت معتبر میباشد.

۲٤۹۰ م الف
رئیس اداره ثبت شرکتها و مؤسسات غیرتجاری تهران

آگهی تغییرات در شرکت فنی شار با مسئولیت محدود ثبت شده بشماره ۱۳۳٦۲

باستناد صورتجلسه مجمع عمومی شرکت فوق مورخ ٦۰/۱۱/۱۷ تصمیماتی بشرح زیر اتخاذ گردید:

۱- آقای علی اصغر صیرفی با دریافت مبلغ ٤۵۰/۰۰۰ ریال از صندوق شرکت از شرکت خارج گردید. ۲- سهم‌الشرکه بقیه شرکاء آقایان عطامالله خداداد و خانم پوراندخت زجاجی و عباسعلی صیرفی، سوگند و پیمان صیرفی و علی اصغر صیرفی تغییری ننمود و در نتیجه سرمایه شرکت از مبلغ ٤/۵۰۰/۰۰۰ ریال به ٤/۰۵۰/۰۰۰ ریال تقلیل یافت، خانم پوراندخت زجاجی بسمت رئیس هیئت مدیره انتخاب گردید.

۲٤۹۸ م-الف
اداره ثبت شرکتها و مؤسسات غیرتجاری تهران

آگهی افزایش سرمایه در شرکت اینتروی بامسئولیت محدود ثبت شده بشماره ٤۳٤۲۲

باستناد صورتجلسه مورخ ٦۰/۱۲/۸ مجمع عمومی فوق‌العاده شرکت فوق تصمیماتی بشرح ذیل اتخاذ گردید:

۱- آقایان ابراهیم حکیمی و فرهاد حکیمی خانم فاطمه میرعمادی بپرداخت مبلغی بصندوق شرکت سهم‌الشرکه خود را به ترتیب بمبلغ ٤/۰۰۰/۰۰۰ ریال و ۵/۰۰۰/۰۰ ریال و ۵/۰۰۰/۰۰ ریال افزایش داده‌اند درنتیجه سرمایه شرکت از مبلغ دومیلیون ریال بمبلغ ۵/۰۰۰/۰۰۰ ریال افزایش یافت. و شرکاء شرکت و میزان سهم‌الشرکه هریک بقرار بند ۱ میباشد ۲- موضوع شرکت: کلمه صادرات و واردات از موضوع شرکت حذف گردید. ۲٤۹٤ م/الف
اداره ثبت شرکتها و مؤسسات غیرتجاری تهران

آگهی تغییرات در شرکت چاپ صنوبر با مسئولیت محدود ثبت شده بشماره ۷۲۰۳

براساس صورتجلسه مجمع شرکاء مورخ ٦۰/۱/۱۵ شرکت مذکور منحل و آقایان جهانگیر حاج کریمی و علی‌اکبر شمالی بسمت مدیران تصفیه انتخاب که محل تصفیه نیز تهران خیابان ناصرخسرو پاساژ احیاء تعیین گردید.

۲٤۸۷ م‌الف
اداره ثبت شرکتها و مؤسسات غیرتجاری تهران

آگهی تغییر محل درشرکت دامغارم بامسئولیت محدود ثبت شده بشماره ۳۸۸۱۳

باستناد صورتجلسه مجمع عمومی فوق‌العاده مورخ ٦۰/۱۰/۱۲ مرکز شرکت به تهران میدان ونک خیابان ونک شماره ۸ طبقه دوم انتقال یافت.

۲٤۹۹ م- الف
اداره ثبت شرکتها و موسسات غیرتجاری تهران

آگهی تغییرات درسرمایه شرکت کلافیران بامسئولیت محدود ثبت شده بشماره ۳٦٤۰۷

به استناد صورتجلسه مورخ ٦۰/۱۰/۲ مجمع شرکاء شرکت فوق تصمیماتی بشرح ذیل اتخاذ گردید

۱- آقایان مهندس محمدتقی علیخانی ومهندس محمدحسین علیخانی هریک بادریافت مبلغی ازصندوق شرکت سهم‌الشرکه خود رابه ترتیب به مبلغ ۹٦۰۰۰۰ ریال و٤۰۰۰۰ ریال کاهش داده‌اند ۲- بالنتیجه سرمایه شرکت ازپنج میلیون ریال به یک میلیون ریال تقلیل یافت وشرکاء شرکت وسهم الشرکه هریک بشرح فوق میباشد.

۲٤۸٦ م-الف
اداره ثبت شرکتها وموسسات غیر تجارتی تهران

آگهی تأسیس شرکت صادراتی و تیلو با مسئولیت محدود

در تاریخ ٦۰/۱۲/۱۵ تحت شماره ٤۳۹۹۱ این اداره به ثبت رسیده و خلاصه شرکتنامه آن بشرح زیر جهت اطلاع عمومی آگهی میشود:

۱- موضوع شرکت: صادرات پوست و سالامبور و چرم و کالاهای مجاز بازرگانی و قبول نمایندگیهای داخلی و خارجی

۲- مرکز اصلی شرکت: تهران خیابان بازار کفاشها جنب سرای بوعلی پلاک ۱۰۵

۳- سرمایه شرکت: مبلغ ده میلیون ریال

٤- مدیران و دارندگان حق امضا: آقایان حسن خیرآبادی رئیس هیئت مدیره خانم زهرا بهبودی بسمت عضو و مدیرعامل بمدت نامحدود انتخاب‌گردیدند کلیه امور موارد از قبیل چکها سفتعها و اسناد تعهدآور بامضاء مدیرعامل و رئیس هیئت مدیره هریک بتنهائی با مهر شرکت معتبر میباشد.٤ ۲۵۰ م- الف

اداره ثبت شرکتها و موسسات غیرتجاری تهران

آگهی تغییرات در مؤسسه جامعه ملی نقشه‌برداران ایران ثبت شده بشماره ۲۱۱۳

به استناد صورتجلسه مجمع‌عمومی عادی بطور فوق‌العاده مورخ ۵۹/۱۲/۲٤ آقایان حسن مجربی کرمانی- عطامالله کیهانی- حسام‌الدین سیداحمد شیرازی- احمد بزرگی راد وخانم لاله برومند بعنوان اعضاء اصلی شورای مدیریت وآقایان فردی وپوبی بعنوان اعضاء علی‌البدل شورا انتخاب گردیدند خانم غریبخوارو حبیب و آقایان اسدپور- کریمی و رسوری بعنوان اعضاء هیأت بازرسان انتخاب شدند. به استناد صورتجلسه مورخ ٦۰/۱۰/۲٦ هیئت مدیره اعضای شورای مدیریت ترتیب زیر انتخاب شدند. ۱- آقای مجربی کرمانی رئیس شورای مدیریت- آقای کیهانی خزانه‌دار- آقای بزرگی راد نایب رئیس- خانم برومند دبیر شورا- آقای حسام شیرازی نایب دبیر شورا کلیه اوراق و اسناد بهادار با امضای آقایان بزرگی‌راد و کیهانی باتفاق معتبر میباشد. ۲٤۹٦ م الف
اداره ثبت شرکتها ومؤسسات غیرتجاری تهران

آگهی تصمیمات در شرکت انکیم با مسئولیت محدود ثبت شده بشماره ۱۵٦۰۹

طبق صورتجلسه مجمع شرکاء مورخ ٦۰/۹/۱۸ آقای ادموند حکیم بسمت رئیس هیئتمدیره و آقای حسین داروعه (خارج از شرکت) بسمت مدیرعامل برای مدت نامحدود انتخاب شدند، حق امضاء کلیه اسناد و مدارک تعهدآور شرکت وهمچنین کلیه سفتعها، بروات، قراردادها و غیره با امضای رئیس هیئتمدیره با مدیرعامل بتنهائی با مهر شرکت معتبر میباشد.

اداره ثبت شرکتها و مؤسسات غیرتجاری تهران
۲۵۰۷ م الف-

آگهی تأسیس شرکت تولیدی رزکیت با مسئولیت محدود

در تاریخ ٦۰/۱۲/۱٦ تحت شماره ٤٤۰۰٤ این اداره به ثبت رسیده و خلاصه شرکتنامه آن بشرح زیر جهت اطلاع عموم آگهی میشود:

۱- موضوع شرکت: تولید لوازم الکترونیک و کیتهای آموزشی و الکترونیکی

۲- مرکز اصلی شرکت: تهران خیابان نارمک خیابان ۳۸ شرقی کوی دکتر صالحی علامی پلاک یک

۳- سرمایه شرکت: مبلغ یک میلیون ریال

٤- مدیران و دارندگان حق امضاء: آقایان سیدجواد حسینی جعفری لواسانی رئیس هیئتمدیره و مدیرعامل علی حسینی جعفری لواسانی بسمت عضو هیئتمدیره بمدت نامحدود انتخاب گردیدند. کلیه اوراق و اسناد بهادار و قراردادهای تعهدآور و اوراق عادی و اداری بامضاء مدیرعامل بتنهائی و در غیاب مدیرعامل بامضاء آقای حسین جعفری لواسانی معتبر میباشد.

اداره ثبت شرکتها و مؤسسات غیرتجاری تهران
۲٤۸۵ م الف-

آگهی رسمی
دفتر حقوقی ر. آقابابیان وهمکاران بموجب اظهار نامه ٦٦۸۵۸- ۱۳۵۵/۵/۲۵ علامت Moncheri وتصویر را برای کالای طبقه ۳۰

بوکالت پی فرروانه کمپانی تفاضای ثبت نمود واگهی قبل از ثبت منتشر مورد اعتراض شرکت سهامی ویتانا با وکالت آلبرت برناردی بملت مشابهت با علامت CHERIE قرار گرفته وموضوع در شعبه اول دادگاه شهرستان تهران مطرح وبرابر دادنامه شماره ۱۷٤۸- ٥٦/٦/۹ قیرار رد دعوی خواهان صادر وسپس پژوهش خواسته شده ودر شعبه ۱۰ دادگاه عمومی تهران مطرح وبملت اینکه در دعاوی مطروحه قبلی در محاکم پژوهش خواه محکوم گردیده وبموجب دادنامه ۱۱٦۲- ٦۰/۹/۱۷ اعتراض پژوهشخواه موجه تشخیص داده شده است ومستنداً بماده ۵۱۵ آئین دادرسی مدنی رای صادره عیناً تایید واستوار گردیده است این آگهی بموجب تبصره ماده ۱۹ قانون ثبت علائم تجارتی در روزنامه رسمی وکثیرالانتشار منتشر میگردد.

اداره ثبت شرکتها اداره مالکیت صنعتی
۲٤۹۲-م الف

آگهی تأسیس شرکت بازرگانی وخدماتی ولاتیکوبامسئولیت محدود

درتاریخ ٦۰/۱۲/۱۲ تحت شماره ٤۳۹۸٤ این اداره به ثبت رسیده وخلاصه شرکتنامه آن بشرح زیر جهت اطلاع عموم آگهی میشود:

۱- موضوع شرکت: الف واردات کلیه مواد خام وپساخته شده خوراکی پوشالی شیمیائی وصادرات مواد ساخته شده درارتباط بنامواد وارده ب واردات کلیه لوازم خانگی وتزئیناتی ولوازم ساختمانی ازقبیل آهن آلات وماشین آلات صنعتی ولوازم یدکی آنها ج تاسیس هرگونه کارخانجات تولیدی وصنعتی وایجاد فروشگاه ونمایشگاه مصالح وماشین آلات صنعتی وکشاورزی ومعدنی بواردات کلیه مواد اولیه وخام لوازم یدکی جهت ساخت ماشین آلات فلزی ومورد نیاز کشور انجام هرگونه عملیات حق العمکاری مجاور وبطور کلی هرامریکه بنحوی ازانحاء باموضوع شرکت درارتباط باشد.واخذ هرنوع پول نمایندگی ازشرکتها اعم ازداخلی وخارجی برای انجام هرنوع خدمات مجاز بازرگانی

۲- مرکز اصلی شرکت: تهران خیابان: ولیعصر چهار راه مصدق سابق پشت پارک آلنجو خیابان شیرازو نبش کوی رزاد پلاک ۱٤ طبقه چهارم.

۳- سرمایه شرکت: مبلغ یک میلیون ریال

٤- مدیران ودارندگان حق امضاء آقایان ولی اله نصیری کنار رئیس هئیت مدیره ومدیرعامل محمدرضا نصیری کناری عضو ونایب رئیس هئیت مدیره بمدت دوسال انتخاب گردیدند. کلیه اوراق واسناد بهادار وتعهد آور شرکت ازقبیل چک وبرات وسفته وهمچنین قرار دادها ومکاتبات عادی واداری بامضاء مدیرعامل بتنهائی بامهر شرکت معتبر میباشد.

۲۵۰٦ - م - الف
اداره ثبت شرکتها وموسسات غیرتجاری تهران

آگهی تغییرات در شرکت بازرگانی مواد غذائی شکلی با مسئولیت محدود ثبت شده بشماره ۲۹٦٤۱

به استناد صورتجلسه مورخ ٦۰/٤/۱۰ مجمع شرکاء شرکت فوق تصمیماتی بشرح ذیل اتخاذ گردید.

۱- شرکاء شرکت با پرداخت مبلغی به صندوق شرکت سهم‌الشرکه خود را به شرح ذیل آقای محسن شکروی مبلغ چهار میلیون وهفتصدهزار ریال وآقایان محمد شکروی ورضاقلی شکروی هریک نه میلیون وچهارصد هزار ریال وبانوان ایران اراده تبریزی وخدیجه خراسانیان ومعصومه باقی ومحمدتقی شکروی ومحمدعلی شکروی ومحمد باقر شکروی وحبیب شکروی وسعید شکروی ودوشیزه الهام شکروی ودوشیزه زیبا شکروی ودوشیزه رهنا شکروی وآقای یونس شکروی هریک چهار میلیون وهفتصدهزار ریال وآقای ایوب شکروی نه میلیون چهار هزار ریال و دوشیزه شفیقه شکروی ودوشیزه فائقه شکروی هریک بیست وسه میلیون وپانصد هزار ریال افزایش دادهاند؟ در نتیجه سرمایه شرکت از مبلغ سی میلیون ریال به مبلغ ۹٤ میلیون ریال افزایش داد ۳- آقایان یونس ومحمدتقی شکروی بانوخدیجه خراسانیان برای مدت ۳ سال بسمت اعضاء هیئت نظار انتخاب شدند.

۲٤۹۵ م- الف
رئیس اداره ثبت شرکتها ومؤسسات غیرتجارتی تهران

آگهی تغییرات درشرکت گامرون بامسئولیت محدود ثبت شده بشماره ۳۹۳۱۲

باستناد صورتجلسه مجمع شرکاء مورخه ٦۰/۹/۱ تصمیمات زیر اتخاذ گردید: ۱- آقای ناصر رشیدی بادریافت مبلغ پانصد هزار ریال از صندوق شرکت خارج و دیگر هیچگونه حق و سمتی ندارند ۲- خانم مرحمت رضائی‌زاده روکرد بشناسنامه ٦۷٤ از کرمان فرزند عباس باپرداخت مبلغ پانصد هزار ریال بصندوق شرکت جزء شرکاء قرار گرفت و درنتیجه درسرمایه شرکت تغییری حاصل نشد ۳- مواد ۳ و ۷ و ۹ اساسنامه بشرح زیر اصلاح گردید: الف- ماده ۳ مرکز اصلی شرکت به تهران میدان افریقا اول خیابان الوند شماره ٦ طبقه اول انتقال یافت ب- ماده ۷ هیئت مدیره شرکت مرکب از دو نفر خواهد بود. که آقای یوسف حمزه‌ئی‌نژاد بسمت مدیرعامل و رئیس هیئت مدیره و خانم مرحمت رضائی‌زاده روکرد بسمت عضو هیئت مدیره برای مدت نامحدود تعیین گردیدند ب- ماده ۹ کلیه اسناد بهادار از قبیل چک، سفته، برات، قراردادهای تعهدآور و اسناد رسمی با امضاء مدیرعامل منفرداً بامهر شرکت نافذ و معتبر میباشد.

۲٤۹۱ م‌الف
اداره ثبت شرکتها و مؤسسات غیرتجاری تهران

آگهی تأسیس شرکت بازرگانی و صنعتی پوشش پرلین با مسئولیت محدود

در تاریخ ٦۰/۱۲/۱۷ تحت شماره ٤٤۰۳۸ این اداره به ثبت رسیده وخلاصه شرکتنامه آن بشرح زیر جهت اطلاع عموم آگهی میشود:

۱- موضوع شرکت: ایجاد هرنوع کارگاه و کارخانجات برای ساخت اسکلت فلزی وسوله، واردات کالاهای ساختمانی و وسایل موردنیاز اسکلت فلزی

۲- مرکز اصلی شرکت: تهران خیابان حافظ جنب سانک کار کوچه سام پلاک ۱۲ طبقه ۵

۳- سرمایه شرکت: مبلغ ۱/۵۰۰/۰۰۰ ریال تمام

٤- مدیران و دارندگان حق امضاء: آقای غلامرضا شریفی بسمت مدیرعامل و رئیس هیئت مدیره و خانم کبری جعفرزاده دانشور بعنوان عضو هیئت مدیره انتخاب شدند و مقرر گردید کلیه چکها و سفتعها و بروات و اسناد و اوراق تعهدآور شرکت و مکاتبات عادی ونامه‌های اداری با امضای مدیرعامل منفرداً و با مهر شرکت معتبر و نافذ میباشد.

۲۵۰۱ - م الف
اداره ثبت شرکتها ومؤسسات غیرتجاری تهران

آگهی تأسیس شرکت بازرگانی ولاتیکوبامسئولیت محدود

درتاریخ ٦۰/۱۲/۱۲ تحت شماره ٤۳۹۸٤ این اداره به ثبت رسیده وخلاصه شرکتنامه آن بشرح زیر جهت اطلاع عموم آگهی میشود:

۱- موضوع شرکت: الف واردات کلیه مواد خام وپساخته شده خوراکی پوشالی شیمیائی وصادرات مواد ساخته شده درارتباط بنامواد وارده ب واردات کلیه لوازم خانگی وتزئیناتی ولوازم ساختمانی ازقبیل آهن آلات وماشین آلات صنعتی ولوازم یدکی آنها ج تاسیس هرگونه کارخانجات تولیدی وصنعتی وایجاد فروشگاه ونمایشگاه مصالح وماشین آلات صنعتی وکشاورزی ومعدنی بواردات کلیه مواد اولیه وخام لوازم یدکی جهت ساخت ماشین آلات فلزی ومورد نیاز کشور انجام هرگونه عملیات حق العمکاری مجاور وبطور کلی هرامریکه بنحوی ازانحاء باموضوع شرکت درارتباط باشد.واخذ هرنوع پول نمایندگی ازشرکتها اعم ازداخلی وخارجی برای انجام هرنوع خدمات مجاز بازرگانی

۲- مرکز اصلی شرکت: تهران خیابان: ولیعصر چهار راه مصدق سابق پشت پارک آلنجو خیابان شیرازو نبش کوی رزاد پلاک ۱٤ طبقه چهارم.

۳- سرمایه شرکت: مبلغ یک میلیون ریال

٤- مدیران ودارندگان حق امضاء آقایان ولی اله نصیری کنار رئیس هئیت مدیره ومدیرعامل محمدرضا نصیری کناری عضو ونایب رئیس هئیت مدیره بمدت دوسال انتخاب گردیدند. کلیه اوراق واسناد بهادار وتعهد آور شرکت ازقبیل چک وبرات وسفته وهمچنین قرار دادها ومکاتبات عادی واداری بامضاء مدیرعامل بتنهائی بامهر شرکت معتبر میباشد.

۲۵۰٦ - م - الف
اداره ثبت شرکتها وموسسات غیرتجاری تهران

آگهی تأسیس شرکت تولیدی و بازرگانی بنیس با مسئولیت محدود

در تاریخ ٦۰/۱۲/۱۷ تحت شماره ٤٤۰۳٤ این اداره به ثبت رسیده و خلاصه شرکتنامه آن بشرح زیر جهت اطلاع عموم آگهی میشود:

۱- موضوع شرکت: ایجاد هرگونه کارخانجاتی برای تولید مواد غذائی بخصوص حلواجات شکری و غیرشکری و شکلات و آبنبات و بیسکویت و کمپوت و ترشیجات و ایجاد مراکز فروش و پخش و همچنین صادرات و واردات انجام هرگونه عملیات تولیدی و صنعتی وبازرگانی مجاز دیگر

۲- مرکز اصلی شرکت: تهران خیابان انقلاب دروازه دولت پلاک ۵۰۰

۳- سرمایه شرکت: مبلغ ۱۰۸۰۰۰۰۰ ریال تمام

٤- مدیران و دارندگان حق امضاء: آقایان علیقلی مهدیزاده بینسی بعنوان مدیرعامل و عضو هیئت مدیره و اصغر بذرکار رئیس هیئت مدیره و ناصر چاپچی امیرخیز قائم مقام مدیرعامل و عضو هیئت مدیره و آقای فریدون مهدیزاده بینسی بسمت نایب رئیس هیئت مدیره انتخاب شدند و مقرر گردید کلیه چکها و سفتعها و اوراق تعهدآور شرکت با امضای مدیرعامل و رئیس هیئت مدیره متفقاً و با مهر شرکت معتبر و نافذ میباشد اوراق با عادی و مکاتبات اداری را مدیرعامل بتنهائی امضاء خواهد کرد در غیاب مدیرعامل و رئیس هیئت مدیره کلیه حقوق و وظایف آنان بعهده قائم مقام مدیرعامل و نایب رئیس هیئت مدیره میباشد.

۲۵۰۰ م الف
اداره ثبت شرکتها و مؤسسات غیرتجاری تهران

آگهی تغییرات در شرکت ایران تکنیون با مسئولیت محدود ثبت شده بشماره ۳۳٤٦۸

باستناد صورتجلسه مجمع عمومی شرکاء مورخ ٦۰/۱۰/۱۰ تصمیمات زیر اتخاذ گردید: ۱- آقای شاپور مستوفی صدری فرزند فرج‌الله به شناسنامه شماره ۱۷٤۱۸ صادره از اصفهان با پرداخت مبلغ هشتصدهزار ریال به صندوق شرکت در ردیف شرکاء جدید قرار گرفتند. ۲- آقای ساسان جهانگیری با پرداخت مبلغی به صندوق شرکت میزان سهم‌الشرکه خود را به یک میلیون ودویست هزار ریال افزایش دادند. درنتیجه سرمایه شرکت از مبلغ سه میلیون ریال به چهارمیلیون ریال افزایش یافت ومیزان سهم‌الشرکه هریک از شرکاء بقراریند ۱ و۲ میباشد ودر میزان سهم‌الشرکه آقایان روح‌اله اسماعیل‌زاده وکیومرث معینی تغییری حاصل نگردید ۲- موضوع شرکت به انجام کلیه امور ساختمانی وبازرگانی (بخش خصوصی وعمومی) اعم از شهرک سازی ومجتمعهای مسکونی ساختمانهای خدمات عمومی اجرای پروژه‌های راهسازی راه‌آهن پل‌سازی طرحهای لوله‌کشی آب وفاضل آب شهری وکارخانجات وتصفیه خانه‌های آب وتاسیسات آبیاری کشاورزی وآبرسانی درزمینه کشاورزی وشهری آبیاری وشهری واجرای طرحهای تاسیساتی شامل سیستمهای حرارتی وبرودتی وسردخانه تهویه مطبوع برق روشنائی ایجاد تاسیسات برق وفشار قوی وکابل کشی وایجاد تاسیسات آزمایشگاه وبیمارستانها واجرای فعالیتهای بازرگانی و واردات وسائل مورد نیاز شرکت وکالاهای بازرگانی و واردات وصدور هرگونه مواد تولیدی که دراین زمینه وزمینه‌های دیگر مورد نیاز دولت ومملکت باشد واقدام برکلیه اموریکه به هرنحو باموضوع شرکت ویا مقررات مجاز عمومی کشور ارتباط داشته باشد. ٤- آقایان ساسان جهانگیری وشاپور مستوفی صدری وکیومرث معینی وروح‌اله اسماعیل‌زاده بسمت اعضاء هیئت مدیره برای مدت نامحدود انتخاب شدند وآقای ساسان جهانگیری بسمت رئیس هیئت مدیره وآقای شاپور مستوفی صدری بسمت مدیرعامل تعیین شدند. ۵- حق امضاء کلیه اسناد واوراق بهادار چکها وسفتعها وبروات واسناد رسمی وتعهدآور با دونفر آقایان مهندس ساسان جهانگیری وشاپور مستوفی صدری وبا مهر شرکت معتبر خواهد بود اوراق عادی واداری را که جنبه مالی نداشته باشد با امضاء هریک از اعضای هیئت مدیره به تنهائی امضاء خواهند نمود.

۲۵۰۳ م- الف
اداره ثبت شرکتها وموسسات غیرتجاری تهران

آگهی تأسیس موسسه صندوق قرض الحسنه معاد کانادافراست

نظر بماده ۸ آئین نامه ثبت موسسات غیر تجارتی موسسه صندوق قرض الحسنه معاد کانادافراست در تاریخ ٦۰/۱۲/۱٦ تحت شماره ۲۳۲٤ دراین اداره به ثبت رسیده و خلاصه مفاد اساسنامه آن جهت اطلاع عموم آگهی میشود: ۱- نام موسسه: موسسه صندوق قرض الحسنه معادکانادافراست ۲- موضوع موسسه: اهداء وامهای بدون بهره و بدون کارمزد جهت رفع احتیاجات شرعی اعضاء ۳- تابعیت ایرانی ٤- مرکز اصلی موسسه جاده قدیم کرج جنب کارخانه کانادادرای کارخانه کانادافراست ۵- اسامی موسسین آقایان نصرت الله مصدق نیا، محمد رضا صیدی عقیل آبادی، جمشید غارت زده، بهمن پروین، زین الدین شرفی باپرام خدادادی قره تپه، حسینعلی باقری کادیجانی، محمد جعفری خواجه وند ٦- تاریخ تشکیل موسسه ٦۰/۱۲/۱۲ بمدت نامحدود ۷- مدیر یا مدیران و اشخاصیکه در موسسه حق امضاء دارند آقایان نصرت‌اله مصدق نیا رئیس هیئت مدیره، بهمن پروین، حسین داودیان، جمشید غارت زاده، حسینعلی باقری کادیجانی، باپرام خدادادی قره تپه و امیر علی در منکی فراهانی اعضاء هیئت مدیره، ذکریا ذکریائی حسین حسینگو، محمد جعفری خواجه وند، قلیج وبسی، حمداله عظیمی اعضاء علی البدل هیئت مدیره محمد رضا صیدی عقیل آبادی بسمت مدیر عامل انتخاب گردیدند. حق امضاء اسناد و مدارک بامضاء مدیر عامل و رئیس هیئت مدیره معتبر میباشد ۸- دارائی موسسه مبلغ ٤۰۳/۰۰۰ ریال میباشد.

۲٤۹۷ م الف
اداره ثبت شرکتها و موسسات غیر تجاری تهران

آگهی تأسیس شرکت چمیگ بامسئولیت محدود

درتاریخ ٦۰/۱۲/۱۳ تحت شماره ٤۳۹۵۷ این اداره به ثبت رسیده و خلاصه شرکتنامه آن بشرح زیر جهت اطلاع عموم آگهی میشود:

۱- موضوع شرکت: بهره‌گیری از منابع گیاهان داروئی و صنعتی که شرکت راساً کشت و یا خریداری مینماید درجهت عرضه به بازار و یا تولید مواد موردنیاز واحدهای داروئی، غذائی و یا صنعتی کشور وواردات و هرگونه مواد موردنیاز خطوط تولید شرکت و یا ایجاد واحدهای صنعتی و کشاورزی که قابلیت جذب مواد تولیدی شرکت و یا تأمین مواد موردنیاز شرکت را داشته باشد و هرگونه عملیات و معاملات مجاز اعم از واردات و صادرات بطور مستقیم یا غیرمستقیم که برای فعالیت شرکت ضروری و مفید باشد.

۲- مرکز اصلی شرکت: تهران خیابان ولیعصر خیابان منشی شماره ۵۸

۳- سرمایه شرکت: مبلغ پنج میلیون ریال

٤- مدیران و دارندگان حق امضاء: آقایان دکتر منصور مهرباقری عضو و رئیس هیئت مدیره دکتر اسمعیل هاشمی‌نژاد و محمدرضا صالحی سورمقی و خانمها فاطمه (شهناز) سیف و دکتر طاهره توفیقی نیاکی اعضاء هیئت مدیره مهندس مرتضی سیف بسمت مدیرعامل انتخاب گردیدند اوراق تعهدآور بامضاء مدیرعامل و رئیس هیئت مدیره متفقاً بامهر شرکت معتبر میباشد. اوراق عادی بامضاء مدیرعامل بامهر شرکت معتبر میباشد.

۲۵۰۵ م‌الف
اداره ثبت شرکتها و مؤسسات غیرتجاری تهران

آگهی تصمیمات در شرکت آلواره با مسئولیت محدود ثبت شده بشماره ۱۸۳۵۲

طبق تصمیمات مورخ ۱

دکتر ولایتی با رئیس جمهور، نخست وزیر و چند تن از وزرای هند دیدار کرد

رئیس جمهور هند: من برای شخص امام خمینی احترام خاصی قائلم

آقای دکتر علی‌اکبر ولایتی وزیر امور خارجه جمهوری اسلامی ایران که در راس هیات بلندپایه‌ای به هندوستان رفته است، در ادامه سفر خود با رئیس جمهوری و معاون رئیس جمهوری هند، نخست وزیر و وزیران امور خارجه، صنایع، علوم، اطلاعات، دفاع و بازرگانی این کشور دیدار و گفتگو کرد و طی مصاحبه‌ای با رادیو سراسری هند مواضع جمهوری اسلامی ایران را در زمینه‌های مختلف اعلام داشت.

رئیس جمهوری هندوستان طی دیدارش با اعضای هیات ایرانی گفت:

من برای شخص امام خمینی احترام خاصی قائل هستم.

«وانیل سانجی واردی» رئیس جمهوری هندوستان در دیدارش با وزیر خارجه کشورمان و چندتن از اعضای هیات ایرانی ضمن عنوان این مطلب، با تاکید برایجاد مشترک سیاسی، فرهنگی، اجتماعی و تاریخی دو کشور مراتب احترامش را نسبت به رهبر انقلاب و بنیانگذار جمهوری اسلامی ایران ابراز داشت.

وزیر خارجه کشورمان نیز در پاسخ متقابل ابراز احساسات صمیمانه رئیس جمهور هندوستان نسبت به جمهوری اسلامی ایران، مراتب تشکر و قدردانی خود را به دولت و ملت هند ابراز داشت.

در پایان این دیدار که در کاخ محل اقامت رئیس جمهوری هند انجام شد، وزیر امور خارجه و هیات همراه وی از آثار و ابنیه تاریخی این کاخ بازدید کردند.

دکتر علی اکبر ولایتی وزیر امور خارجه کشورمان به اتفاق چند تن از اعضای کمیته‌های سیاسی، پارلمانی هیات اعزامی جمهوری اسلامی ایران با بانو ایندیراگاندی نخست وزیر هند دیدار و گفتگو کرد.

در این دیدار که در محیطی کاملاً دوستانه برگزار شد، دکتر ولایتی با بیان مواضع جمهوری اسلامی ایران در جنگ تحمیلی رژیم عراق علیه ایران، به تشریح چگونگی فتوحات اخیر رزمندگانمان در جبهه‌های نبرد حق علیه باطل پرداخت و برخورداری از نیروی ایمان را عامل اصلی پیروزیهای آنان دانست.

وزیر خارجه کشورمان در این دیدار که بیش از یک ساعت طول کشید، همچنین تاکید کرد دولت جمهوری اسلامی ایران از ابتدای جنگ همواره از اقدامات سازمانها و کشورهائی که از روی حسن نیت در راه ایجاد صلح تلاش کرده‌اند استقبال کرده است و در آینده نیز از پیشنهادات صلح آمیز آنان در صورتی که عادلانه شرافتمندانه و برمبنای شرایط حقه ایران باشد به گرمی استقبال خواهیم کرد.

خانم گاندی نیز ضمن تاکید برلزوم استقرار صلح در منطقه خلیج فارس، آمادگی کشورش راجهت بسط گسترش روابط متقابل سیاسی، فرهنگی و اقتصادی بین دوکشور ایران و هند اعلام کرد.

دراین دیدارطرفین مورد مذاکره بابحث وتبادل نظر پیرامون همکاریهای همه جانبه بین ایران و هند ضرورت لزوم ایجاد تفاهم بین کشورهای جهان سوم رابمنظور رهائی ازتسلط ابرقدرتها یادآورشدند وتاکید کردندکه کشورهای جهان سوم باگسترش مناسبات همه جانبه بین خودباید نیازهای یکدیگر رابرآورده ساخته و درجهت رشد ونیل به مرحله خودکفائی حرکت کنند.

درپایان این ملاقات پیرامون خطرحضور ابرقدرتها دراقیانوس هند و منطقه خلیج فارس مذاکراتی انجام شدکه خودنشانگر اهمیت این ملاقات بود.

دکترولایتی وزیرامورخارجه کشورمان و هیأت همراه دردومین روزاقامت خوددردهلی‌نو درمحل آرامگاه مهاتماگاندی قائد بزرگ هند حضوریافت وباتشارتاج گل نسبت به مقام مهاتماگاندی ادای احترام کرد.

وزیرامورخارجه کشورمان سپس با امضای دفتری که بهمین منظور اختصاص داده شده بود وی رامردبزرگی خواند که مردم هند استقلال خودرامدیون اوهستند.

وزیرخارجه دوکشور ایران و هند نیز درمحل این وزارتخانه بایکدیگر دیداروپیرامون گسترش مناسبات سیاسی اقتصادی دوکشورمذاکره کردند.

دراین دیدارکه بدنبال دیدارمقدماتی آنان انجام گرفت، رائو وزیرخارجه هند مجدداً ضمن خیرمقدم به دکترولایتی وهمراهان، گفت: شما امروز، درحالی به کشورماآمده‌اید که مقامات هند تمایل بیشتری برای برقراری و توسعه روابط باایران دارند.

وزیرخارجه هند درزمینه علاقه مردم هند به انقلاب اسلامی ایران گفت: ازسال۱۹۷۸ ، قبل ازبه ثمر رسیدن انقلاب اسلامی ایران، حمایت خودراازمبارزات مردم شما اعلام کردیم و درحال حاضر نیز هم چنان حمایت خودرااعلام میداریم.

وی سپس ضمن اظهارامیدواری برای توسعه دوجانبه مناسبات کشورهای ایران وهند ضرورت همکاری کشورهای جهان سوم رایادآورشدودراتخاذ تدابیر مشترکی جهت یافتن راه حلی برای کشورهای منطقه تاکید کرد.

بنابه همین گزارش دکترولایتی طی سخنان کوتاهی ازفرصتی که دست یافته تا ازنزدیک بامقامات دولت هند ملاقات وگفتگو کند ابراز خرسندی کرد وبااشاره به سوابق دیرینه دوکشور درزمینه تاریخی، فرهنگی ومذهبی به تشریح ابعاد شکل گیری وتداوم انقلاب اسلامی ایران ومقاومت آن دربرابر توطئه‌های مشترک ابرقدرتها علیه انقلاب اسلامی کشورمان پرداخت.

دکترولایتی درادامه سخنانش نقش رهبری‌های پیامبرگونه امام خمینی رادرتداوم انقلاب اسلامی ایران یادآورشد، ودربیان سیاست جمهوری اسلامی ایران درتوسعه روابط خارجی خودگفت: مابرای رسیدن به مرحله خودکفائی درزمینه‌های علمی، تکنیکی واقتصادی باتوجه‌به مشترکات انقلاب اسلامی ایران باکشورهای جهان سوم، غیرمتعهدهاوخصوصاً کشورهای مسلمان جهان ترجیح می‌دهیم این همکاری‌ها راباآنان برقرارکرده وگسترش دهیم.

وی درهمین رابطه افزود: کشور هند بدلیل سوابق مبارزاتی‌اش که درجهت استقلال و بنیانگذاری نهضت عدم تعهددارد و ازاین جهت که دارای اقلیت قومی مسلمان می‌باشد، برای برقراری و توسعه روابط باجمهوری اسلامی ایران ازاولویت خاصی برخورداراست.وزیرخارجه کشورمان درادامه گفتگوهایش باهمتای هندی خودگزارشی ازمبارزات رزمندگانمان درجنگ تحمیلی عراق علیه ایران خاطرنشان ساخت که درجبهه‌های جنگ آناروشواهد دخالتهای آمریکا علیه ایران بوضوح مشاهده میشود.

وی تاکید کرد برغم همه توطئه های دشمنان جمهوری اسلامی ایران، مردم مصمم و استوار آنطور که از خصوصیات اسلامی آنان است متجاوز را سر جای خود خواهند نشاند.

ولایتی یادآور شد ما مایلیم در زمینه همکاری های تجاری و اقتصادی کالاهائی از هندوستان تهیه کنیم که در جهت خودکفائی و سازندگی کشورمان به کار گرفته شود.

وی سپس در مورد موضع جمهوری اسلامی ایران در مورد مساله افغانستان گفت: برای خاتمه دادن به این مساله تنها راه حل هائی مورد قبول ماست که براساس چهار اصل اعلام شده از سوی جمهوری اسلامی ایران باشد.

وی در همین زمینه تصریح کرد براساس این اصول اشغالگر شوروی بدون شک باید کشور افغانستان را ترک‌کند و کلیه مهاجران افغانی با احترام و حفظ حقوق حقه شان به کشور خود باز گردند و تعیین سرنوشت کشورشان را خود بدست گیرند.

هم چنین هیچ نیروئی در امور داخلی آنان دخالت نکند.

در پایان این دیدار وزیر خارجه کشورمان برای اخراج رژیم اشغالگر قدس از سرزمین های اشغالی فلسطین خواستار همبستگی بیشتر هند در سازمان ملل متحد شد.

وی همچنین با بیان مواضع دولت جمهوری اسلامی ایران در مورد برگزاری اجلاس آتیه کشورهای جنبش عدم تعهد در بغداد، دلایل مخالفت جمهوری اسلامی ایران را در این زمینه بیان کرد.

دکتر ولایتی وزیر خارجه جمهوری اسلامی ایران بهمراه هیاتی مرکب از کارشناسان بازرگانی ونفت ایران با وزیر بازرگانی هند دیدار کرد. در این دیدار پیرامون گسترش توسعه مناسبات بازرگانی دو کشور گفتگو و تبادل نظر شد.

در جریان این دیدارابتدا دکتر ولایتی با تشریح سیاست بازرگانی ایران در حمایت از کشورهای جهان سوم گفت: ما خواستار خرید کالاهای سرمایه ای برای نوسازی‌توسعه صنعت خصوصا صنایع مادر هستیم و پیشنهاداتی نیز از سوی هیات، ایرانی مطرح شد که از آنجمله ایجاد اطاق بازرگانی مشترک بین دوکشور بمنظور تشریک مساعی بیشتر در صدور کالاهای مشابه و تشکیل یک مرکز کنترل کیفیت برای ارزیابی کالاهای وارداتی هند به ایران بوده این پیشنهاد بگرمی از سوی وزیر خارجه هند مورد استقبال قرار گرفت.

وزیر خارجه در دومین روز اقامت خود در این کشور با وزیر دفاع هند پیرامون گسترش روابط دو جانبه ایران و هند دیدار و گفتگو کرد. در این ملاقات که در محل وزارت دفاع هند انجام گرفت طرفین آخرین تحولات کشورهای جهان سوم را مورد تبادل نظر قرار دادند و بر ضرورت تلاش بیشتر در جهت دفاع از استقلال و حاکمیت خود از طریق خودکفائی در شئون مختلف تاکید کردند.

وزیر امور خارجه جمهوری اسلامی ایران در ادامه دیدار خود از هند بهمراه هیاتی مرکب از کارشناسان صنعتی ایران با وزیر صنایع‌کشور هند دیدار و گفتگو کرد.

در این دیدار که چند تن از شخصیتهای اقتصادی، تجاری دو کشور حضور داشتند‌علاوه بر بررسی وجوه مشترک در زمینه های گسترش همکاریهای صنعتی و اقتصادی ایران و هند در خصوص مشارکت هند در توسعه و تکمیل صنایع فولاد، تاسیس مجتمع های ذوب فلز، خرید ماشین آلات صنعتی سنگین از هند بحث و تبادل نظر شد که طرفین تاکید کردند تا جزئیات بیشتر نحوه همکاریهای صنعتی در کمیته های مشترک صنعتی دو کشور بررسی شود و وزیر صنایع هند نیز متقابلا علاقمندی دولت متبوع خود را برای گسترش روابط صنعتی با ایران ابراز داشت و اظهار امیدواری کرد تا در کمیته هائی که بهمین منظور تشکیل میشود نتایج مطلوبی بدست آید.

در دومین دور مذاکرات وزرای خارجه ایران و هند که در دهلی نو انجام شد، مسائل مشترک دو کشور مورد بحث و گفتگو قرار گرفت.

به گزارش خبرنگار اعزامی خبرگزاری جمهوری اسلامی به دهلی نو در این دیدار که بدنبال مذاکرات وزیران خارجه دو کشور انجام شده پیرامون جنگ تحمیلی عراق علیه ایران و شرایط عادلانه ایران برای ترک مخاصمه گفتگو شد و همچنین پیرامون توسعه روابط دو جانبه بویژه مسائل سیاسی و اقتصادی تبادل نظرهائی بعمل آمد.

همین گزارش حاکیست در پایان این دیدار که بیش از یکساعت بطول انجامید، دکتر ولایتی وزیر خارجه جمهوری اسلامی ایران از رائو وزیر خارجه هند برای انجام یک دیدار رسمی از کشورمان دعوت بعمل آورد که مورد قبول وزیر خارجه هند قرار گرفت.

هیات ایرانی که به ریاست دکتر ولایتی وزیر امور خارجه سرگرم دیدار از هندوستان است، دیروز در آئین باشکوه نماز جمعه مسلمانان دهلی‌نو که در مسجد جامع این شهر برگزارشد، شرکت کرد. به گزارش خبرگزاری جمهوری اسلامی در این مراسم که جمع کثیری از مسلمانان شهرهای مختلف هند نیز شرکت داشتند، دکتر ولایتی وزیر خارجه جمهوری اسلامی ایران قبل از ایراد خطبه‌های نماز طی سخنانی پایه‌های مبارزاتی مردم مسلمان ایران را علیه توطئه مشترک ابرقدرتها تشریح کرد.

وی درقسمتی از سخنان خود وحدت بین مسلمانان ایران را که براساس پیروی از قرآن و در لوای لااله الاالله ایجاد شده است، بنای جمهوری اسلامی ایران دانست.

وی سپس از مسجد به عنوان پایگاه انقلاب نام برد و خاطرنشان ساخت که مردم مسلمان ایران مساجد را پایگاه انقلاب اسلامی خود قرار دادند و با شعار الله اکبر علیه مستکبران جهان که در راس آنها آمریکا قرار داشت، قیام کردند.

وی افزود: قطع رابطه با اسرائیل افتتاح سفارت فلسطین در تهران، قطع صدور نفت به آفریقای جنوبی در اولین روزهای پیروزی از ویژگی‌های انقلاب مردمی ایران بود. دکتر ولایتی سپس با اشاره به توطئه‌های نفاق افکنان دشمنان انقلاب اسلامی گفت برغم همه تلاش های دشمنان در ایجاد نفاق بین برادران شیعه و سنی در ایران امروز ما درکنار یک دیگر در شهر و روستا و در مجلس شورای اسلامیمان درجهت نیل به اهداف عالیه اسلام به پیش میرویم. وی در پایان خطاب به نمازگزاران تاکید کرد. ما معتقدیم هر عاملی موجب بروز اختلاف بین مسلمانان جهان شود، در خط دشمنان اسلام است.

پس از سخنان وزیر خارجه کشورمان اعضای هیات ایرانی در صفوف بهم فشرده مسلمانان نمازگزار به امامت سیدعبدالله بخاری امام جمعه دهلی نو نماز جمعه را اقامه کردند. در پایان این مراسم اعضای هیات ایرانی با چندتن از علمای مذهبی اهل تسن دهلی پیرامون نشر معارف اسلامی در هندوستان گفتگو کردند.

سمینار مسئولین وزارت ارشاد اسلامی استانها گشایش یافت

بقیه‌از صفحه۲۲

وی باتاکید به رشد فرهنگ اسلامی افزود: مابايد به شاخه‌های مختلف هنری بیشتر توجه کنیم وفی‌المثل ازشعرائی نظیر شهریار، اوستا وسبزواری قدردانی کنیم وباید سریعاً بوضع تاتر، فیلمسازی، خط و دیگر امورهنری رسیدگی شود ودراین زمینه باید توجه داشته باشیم تااگرمیخواهیم مثلاً فیلم بسازیم مواداولیه‌اش راخود در کشورمان تهیه کنیم تامبادا که دوباره بنحوی وابسته به خارج شویم.

وزیرارشاد اسلامی درمورد دیگر وظایف این وزارتخانه وسازمانهای تابعه آن نظیر سازمانهای ایرانگردی و جهانگردی-حج وخبرگزاری جمهوری اسلامی گفت: بایستی هتل ومهمانخانه‌های وابسته به وزارت ارشاد اسلامی نمودی ازفرهنگ وهنر اسلامی باشدوهمچنین برای مساله حج کاربیشتری شود زیراازحساسیت خاصی برخورداراست ومراسم حج یک تریبون جهانی است که باید نهایت استفاده راازآن نمودومسئولین کاروانهای حج بایستی علاوه برتعهد که لازمه این کاربزرگ است ازکاردانی لازمه برخوردارباشندتاحجاج هرچه بهتر بتوانند این مراسم رابجای آورند. آقای معادیخواه در مورد سازمان خبرگزاری جمهوری اسلامی گفت دراین سازمان کارهائی شده وازمسئولین آن باید تاآن حد قدردانی شود اما کافی نیست ودفاتر این سازمان درشهرستانهاباید درارشاد باشد واین سازمان وابسته به وزارت ارشاد اسلامی است و در شهرستانها باید بوضع آن رسیدگی شود.

حجت‌الاسلام معادیخواه درپایان خطاب به مسئولین وازرت ارشاد اسلامی دراستانها گفت: مادرآغاز کارهستیم وامیدواریم خیلی طول نکشد که وزارت ارشاد اسلامی نتایجی مقبول از فعالیتهای خودرابه جامعه عرضه کند. بگزارش خبرنگار خبرگزاری جمهوری اسلامی پس ازسخنان وزیرارشاد اسلامی آقایان بروجردی واعلائی معاونین امورین‌المللی واداری ومالی وزارت ارشاد اسلامی مطالبی پیرامون مسائل مربوط به حوزه‌های مأموریتی خودونحوه عمل وفعالیت آن بیان داشتند.

صدای شما

۳۰۶۱۱۴ داخلی «۰۵»
۳ الی ۷ بعدازظهر

شاید تعجب کنید ولی حقیقت دارد

از اول ورود به شهر خوانسار یعنی درست از ارسور تا سرچشمه (سرکوچه) کنار جاده تیرآهن ریخته شده تیرآهنی که خصوصیلی از افراد به یک شاخهٔ آن احتیاج دارند و در بدر بدنبال آن میگردند و بالاخره هم مجبور میشوند از بازار آزاد با قیمتی سرسام‌آورتهیه کنند در خوانسار فراوان یافت میشود منتهی به قیمت کیلوئی ۲۵ تومان چرا دادگاه امورصنفی پی‌گیری نمی‌کند که اینهمه تیرآهن را چه کسانی به آنجا می‌برند و چرا آنقدر گران می‌فروشند.

خوانندهٔ روزنامه

• • •

- اعزام متولدین ۳۸

درخبر روزنامه‌های ۱۵ آذر ۶۰ آمده بود که تاریخ اعزام مشمولان دیپلم متولد ۳۸ که قبلاً از برگ معافیت مازاد استفاده می‌کردند تااعلام بعدی رسانه‌های گروهی تعیین می‌شود.

اعزام متولدین ۳۸ که معلوم نیست چه وقت است هرجالی هم برای کار میروی میگویند نمی‌شود ممکن است همین فردا شما را به خدمت ببرند. تکلیف ما چیست؟!

داود صمیعی

-مشکلات تحویل آهن

بالاخره بعد از مدتی پولی فراهم کردیم تا خانه کلنگی و قدیمسازمان را نوسازی کنیم بهر حال تمام مراحل شهرداری را انجام دادیم و جواز گرفتیم تا نوبت به تحویل آهن رسید مسئول مربوطه گفت منزلت را خراب کن و صفحه آهن پایه را بگذار تا به شما آهن بدهیم شش ماه از خراب کردن خانه میگذرد ولی هنوز نوبت تحویل آهن بما نشده در نتیجه زن و بچه‌ام در این مدت سرگردان شده‌اند.

بخاطر اینکه مسئولین جواب مردم را سربالا میدهند و اینطور باعث نارضایتی مردم میشوند.

حسین زاده

پاسخ بیمارستان شهید اندرزگو

کلکم راع وکلکم مسئول عن رعیته (رسول اکرم) «ص»

احتراما در پاسخ مطلبی که در ستون (صدای شما) مورخ ۶۱/۱/۲۵ آن روزنامه تحت عنوان (دقت بیشتر در امر نظافت بیمارستان شهیداندرزگو- خیابان ری) ذکر گردیده توضیحات زیر را با ستحضار رسانیده و تقاضای درج آنرا درهمین ستون دارد.

اولا ما ادعائی نداشته و نداریم که نظافت بیمارستان در سطح عالی میباشد ولی به جرات میتوانیم بگوئیم کثافت از درو دیوار آن بالا نمیرود و مطلب عنوان شده با آن محتوای تند و شدید را تماما رد و تکذیب مینمائیم.

ثانیا: در ایام تعطیل نوروز بعلت کمبود نیروی انسانی در این رابطه و مواجه بودن در شرایط ویژه و آمادگی جهت پذیرائی از مجروحین و مصدومین جنگی فقط از وجود سه نفر کارگر برای نظافت بخشها استفاده نمودیم که با توجه به کثرت بی حد و حصر ملاقات کنندگان محترم در این ایام از مجروحین عزیز جنگی بنحویکه هر ساعت ده ها نفر در بخشها از آنان ملاقات مینموده‌اند تصدیق خواهند فرمود که این مسئله از کیفیت نظافت بخشهای بیمارستان بطرز چشمگیری خواهد کاست در خاتمه از این چندتن ملاقات کننده عزیزیکه رعایت عدل و انصاف را ننموده و اینگونه مطالب را با آب و تاب و بدون تحقیق عنوان مینمایند میخواهیم که در برخورد با مسائل و نارسائی‌های این چنینی برای رفع ابهام و برطرف شدن مشکلات ابتدا موضوع را با مسئولین مستقیم در میان بگذارند که نه تنها موجبات دلسردی ما را فراهم نمی‌نماید بلکه بتدریج رفع اشکال شده و راهنمای ما نیز خواهند بود.

والسلام علی من التبع الهدی

دکتر منوچهر ثاقب رئیس بیمارستان شهید اندرزگو

کوشش کنید ایمان را در خودتان حفظ کنید.
«امام خمینی»

-پاسخ شرکت واحد

بازگشت به مطلب انتقادی مسافر خط سه راه اذری - اسلام شهر مندرج در شماره ۸۱۷مورخ ۶۱/۱/۱۰آن جریده در مورد عدم پاکیزگی و کهنگی بیش از اندازه اتوبوسهای خط مذکور توضیح زیر به آگاهی میرسد:

همانگونه که کراراً عنوان شده اتوبوسهای شرکت واحد علیرغم وجود محدودیت‌ها و کمبودهای گوناگون موجود، بطور مستمر و منظم مورد شستشو و نظافت قرار میگیرد ولی متاسفانه بر اثر عدم مراعات نظافت از جانب بعضی از شهروندان عزیز تهرانی که داخل اتوبوس را زباله دانی می‌پندارند، تلاش پرسنل نظافتچی و کمک رانندگان و رانندگان بی اثر و نتایج آن کم دوام میگردد.در بعضی موارد در طول چند ساعت اولیه ورود اتوبوس به خط، آثار هر نوع شستشو یا نظافت انجام شده محو و کف آن با ته سیگار و اشغال پوشانده میشود. بدیهی است بهنگامیکه انبوه مسافران چه در داخل اتوبوس و چه در ایستگاهها منتظر رسیدن به مقصد هستند، خارج کردن اتوبوس از خط ممکن نمیباشد.

لهذا از مسافرین محترم تقاضا میشود علاوه بر مراعات حفظ نظافت، چنانچه در مورد خاصی مشاهده نمودند مراتب با ذکر شماره اتوبوس و خط مربوطه با تلفن ۷۹۹۰۵۰در میان گذارند تا در اسرع وقت مورد رسیدگی قرار گیرد.

روابط عمومی شرکت واحد اتوبوسرانی

یاد بود یکمین سالگرد شهادت سید ابراهیم حسینی

مثل شهید مثل شمع است که خدمتش از نوع سوخته شدن و فانی شدن و پرتو افکندن است تا دیگران در این پرتو که به بهای نیستی او تمام شده بنشینند و آسایش بیابند آری شهدا شمع محفل بشریتند.

(استاد شهید مرتضی مطهری)

یک سال از شهادت افتخار آفرین پاسدار شهید سید ابراهیم حسینی گذشت او با خونش درخت اسلام را آبیاری کرد.

خون او نشانگر حقانیت راه‌او و اصالت هدف او استواری گامهای پیروزمند او و عشق او به امامت پروردگار بود.

ملایکه‌های آسمانی در بلندیهای بازی دراز برخون او سجده کردند سجده‌ای خونین که عظمتش آسمان را لرزاند.

● در بخشی از وصیتنامه‌اش چنین آمده است:

حیف است، خیانت است انقلابی که با خون جوانان شهید و با ناله مادران شهیدان رشد کرده و هر روز خون شهیدان است که به رشد این نهال نوپا نیرو می‌بخشد وپربارش میکند به انحراف کشیده شود و بدست آمریکا سپرده شود.

البته تا امام را داریم و مادر پرتواله و ولایت فقیه هستیم توطئه گران هیچ وقتی نمی‌توانند انقلاب ما را بدست آمریکا بسپارند چون خون شهیدان ما هنوز در خیابانها می‌جوشد، چون مردم ما پیرو امام هستند. ای مردم سعی کنید دچار انحراف نشوید به شایعات و تفرقه‌اندازیها توجه نکنید فقط گوش به رهنمودهای امام بدهید. ای مادر پسرت به آرزویش رسید برای پسرت ننگ بود که در بسترجان بدهد همیشه سرنماز امام را دعا کن برای پیروزی اسلام دعاکن که اسلام به دعاهای شما سخت نیازمند است.

و اینک ای ابراهیم تو رفتی و ابراهیم‌وار تبربردوش گرفتی و بت‌شکنی کردی اما ما اطمینان میدهیم که در سالگرد شهادتت با خون سرخت میثاق می‌بندیم که همواره در خط امام با استکبار جهانی مبارزه کنیم. اما ای ابراهیم در این راه تو تنها نیستی بهشتی‌ها، باهنرها دستغیبها، مدنی‌ها، همه بدیدار خدایت آمدند سرورانی که تو در زمان حیات دنیوی به وجودشان افتخار میکردی همه به رضوان خدای تعالی آمدند و افتخاری بزرگتر بر تو که آنجا میزبان این عزیزان باشی

برخیر پیروزی اسلام را در فتح المبین در مسجد الاقصی ودر تمام قلوب انسانها نظاره کن و براین فتوحات مباهات بنما. یادت گرامی وراهت پررهرو باد.

شهیدی دیگر از عملیات پیروزمند فتح‌المبین

درآن هنگام که فرمان شروع عملیات فتح‌المبین با رمز یازهرا صادر شد- ناگهان از جای جای دشت وسیع جبهه‌های جنگ حق برباطل هزاران سرباز ایثارگر اسلام این رهروان سیدالشهدا با فریادهای یازهراء بزرگترین حمله خود را برعلیه خصم آغاز کردند و صدامیان مزدور را کشتند و از کشته آنها پشته ساختند.

همانطور که همه میدانیم حمله درطلوع فجر روز دوم فروردینماه آغاز شد- صدای فریادهای رعدآسای یازهرای سربازان اسلام به همراه رگبار گلوله‌ها و صفیر گلوله توپها و حرکت تانکها چنان وحشتی در دل دشمن انداخت که اکثر آنها در همان لحظات اولیه حمله یا فرار کردند و یا اسلحه‌ها را بر زمین گذاشتند و تسلیم شدند و آن دسته نیز که همچنان گرفتار عصیان و کفر صدامی و صدامزدگی بودند با گلوله‌های جانشکاف رزمندگان پیروزمند اسلام بر زمین غلطیدند و جای‌جای خاک میهنمان را با اجساد خود مفروش کردند.

و چنین بود که عملیات فتح‌المبین قوای خصم را متزلزل کرد و رعشه براركان صداميان و ارباب آنها امریکای جنایتکار و امپریالیسم شرق انداخت.

در این میان گروه زیادی نیز از این جان برکفان اسلام که اکثرا غسل شهادت کرده و برای مبارزه تا سرحد جان ایستاده بودند، برای حفظ دین و میهنمان جان باختند و به خیل شهیدان همیشه زنده تاریخ اسلام پیوستند که از آن جمله است برادر شهید، احمد لطفی، این شهید که از ماهها قبل در جبهه‌های مختلف به جنگ و ستیز با لشگریان کفر پرداخته بود سرانجام در عملیات فتح‌المبین به مراد و مقصود خود که پیوستن به لقاءالله بود رسید و شربت شهادت نوشید.

●شهادت این سرباز اسلام و همه رزمندگانی که ایثارگرانه در جبهه‌های جنگ، جنگیدند و خون خود را وثیقه برقراری جمهوری اسلامی و استقلال کشور قرار دادند را به امام عصر والزمان و نائب برحقش خمینی بت‌شکن و خانواده محترم و شهیدپرورش تبریک و تسلیت میگوئیم. یادش گرامی و راهش پررهرو باد.

...بای ذنب قتلت!

شهادت محرم مقدم این مجاهد فی‌سبیل... ویاورمحرومان جنوب شهر که پس از ۲۰ماه اسارت وتحمل آزاروشکنجه توسط حزب منحله دمکرات درکردستان به شهادت رسیده و پیکرمطهرش به خانواده‌اش تحویل نشده است رابه امام ومردم مسلمان ایران تبریک وتسلیت می‌گوئیم.

ازطرف دوستان شهید

به یاد پاسدار شهید اصغر محمدیان

بسم الله الرحمن الرحیم
یا ایها الانسان انک کادح الی ربک کدحاً فملاقیه
ای انسان بدرستی که تو رنج برنده‌ای بسوی پروردگار خویش رنجی تا ملاقاتش کنی
شهید نظر میکند به وجه الله
(امام‌خمینی)

جهل روز از شهادت پرافتخار برادر پاسدار اصغر محمدیان گذشت.

وجودی که گویا او را از نیستان ابدیت و جاودانگی بریده بودند، پیوسته از این فراغ و جدائی فریادش بلند بود تا اینکه صبح روز ۶۱/۱/۲ به لقاء الله پیوست.

اصغر شهید این نکته را خوب دریافته بود که دوره چند روزه زندگی عرصه آزمایشی بیش نیست، آزمایشی بس بزرگ در درگاه احدیت، و تنها کسانی از این امتحان پیروز بیرون میایند که سراسر زندگیشان پیوسته تلاش و جهاد در راه وصول به خدای باریتعالی باشد و از هنگامی که پی به این حقیقت برد شعله عشق سوزان پیکره وجودش را عرصه آتش افروزی کرد و با عشقی عمیق و روحانی کمر همت بجهاد در راه خدا بست. هنگام انقلاب و پس از پیروزی با پاسداریهای شبانه حریم مقدس انقلاب را از خطر حمله ددمنشانه شرق و غرب و منافقین رسوا حراست کرد و هنگامی که سپاه پاسداران تأسیس شد با عضویت در سپاه راهی نوین پیش پایش جست. نخست به کردستان رفت و به عنایت الهی و همراهی امت رزمنده پوزه ضد انقلاب را در این منطقه بخاک مالید و هنگامی که آفت جنگ تحمیلی سلامت نهال انقلاب را بخطر افکند سر در گروگان خدا به مصاف کافران وملحدان عفلقی شتافت. چند بار به جبهه رفت و بازگشت و هنگامی که در جبهه نبود در جبهه سپاه و در قسمت آموزش و عملیات رزمندگانی تحویل امت اسلامی داد که یاد دلاوریهای رزمندگان دشت کربلا را در دلها زنده میکرد. تا اینکه سرانجام خدایش به ملاقات خواند...یا ایتها النفس المطمئنه ارجعی الی ربک.... این بار با وجودی آکنده از حب الهی و شوق دیدار خداوند به جبهه شتافت و در عملیات فتح المبین در جبهه رقابیه به معشوق پیوست.

مردان خدا پرده پندار دریدند
یعنی‌همه‌جاغیرخداهیچ‌ندیدند

مراسم شب هفت برادر شهید ابوالقاسم رقیمی

اینجانب از دور دست و بازوی قدرتمند شما را که دست خداوند بالای آن است میبوسم و بر این بوسه افتخار می کنم

(امام خمینی)

شهادت پرافتخار ابوالقاسم رقیمی که در عملیات حماسه آفرین فتح المبین در راه پاسداری از اسلام و انقلاب اسلامی به رهبری امام خمینی در جبهه شوش به خیل شهدای اسلام پیوست به امام امت، مردم شهید پرور و خانواده آن شهید تبریک و تهنیت عرض می نمائیم بهمین مناسبت شب هفت آن شهید روز دوشنبه ۶۱/۲/۱۳ در بهشت زهرا قطعه ۲۶ برگزار میشود. ضمناً وسیله ایاب و ذهاب راس ساعت ۲ بعد از ظهر در جلوی منزل آن شهید واقع در خیابان پیروزی خیابان پرستار خیابان مهیم پلاک ۵۳ آماده حرکت میباشد.

جدول شماره ۶۱

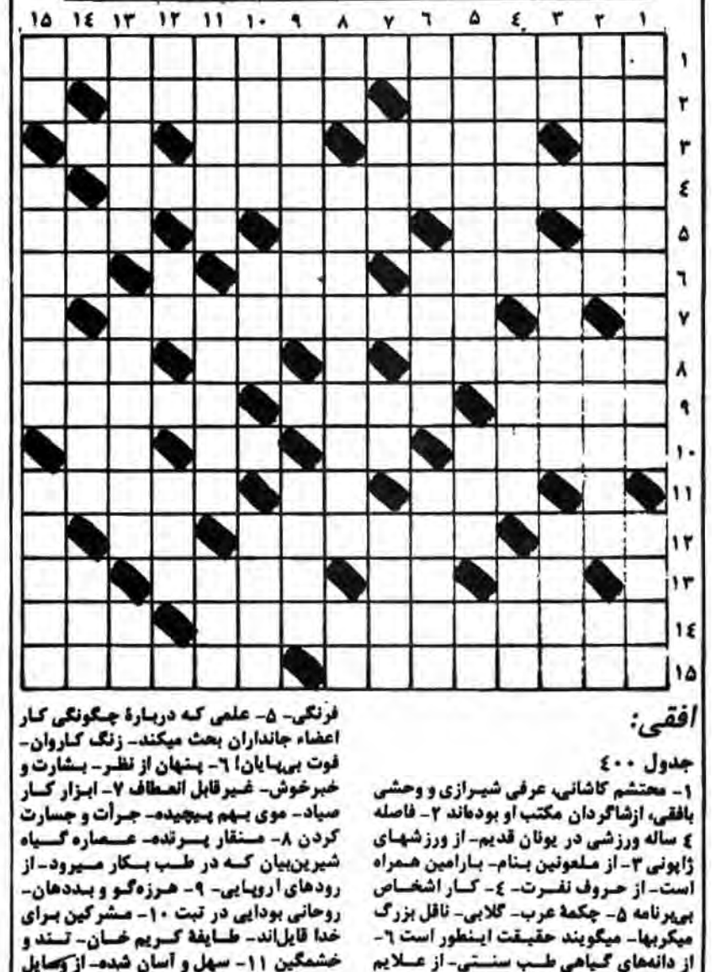

افقی:

جدول ۴۰۰

۱- محتشم کاشانی، عرفی شیرازی و وحشی بافقی، ازشاگردان مکتب او بوده‌اند ۲- فاصله ٤ ساله ورزشی در یونان قدیم- از ورزشهای ژاپونی ۳- از ملعونین بنام- بارامین همراه است- از حروف نفرت- ٤- کار اشخاص بی‌برنامه ۵- چکمهٔ عرب- گلابی- ناقل بزرگ میکروبها- میگویند حقیقت اینطور است ٦- از دانه‌های گیاهی طب سنتی- از علایم مالاریا- شش تازی ۷- نوعی از مرتاضان که اعمال خود را بنمایش می‌گذارند. ۸- بحری- پسر بختیاری- از شهرهای آلمان ۹- تگرگ- لقب «الکساندر» نویسنده‌ی معروف فرانسوی- سرزمین آتش و خون ۱۰- سیاره زهره- بازائو سرکار دارد- گوشت ترک- از حروف انگلیسی ۱۱- غالباً کار شانه را انجام می‌دهد- پهلوان- داستانش را «فخرالدین اسعد گرگانی» به نظم درآورده است ۱۲- حرفه اصلی جباران- لرزش- کف دست ندارد ۱۳- از زدنی‌های اطفال- روی و رخساره- فرستاده شده- نوعی چاشنی غذایی ١٤- مؤلف کتاب «جامع‌العلوم»- خانه بزرگ ۱۵- جاسوس آلمانی‌ها در دربار تزار روسیه- هم کیش و هم عقیده.

عمودی:

۱- از شخصیت‌های تاریخی که با افشین مقابله کرد- امپراطور بزرگ روم- ۲- اثری از محمد جریر طبری- نرم وآسان شدن کلام یا صوت- ۳- صدای درشت- گزارش تولد طفل توسط ماما- بهم سائیده شده ٤- بیماری همه‌گیر- مهیب‌تر و ترسناکتر- اردوی فرنگی- ۵- علمی که دربارهٔ چگونگی کار اعضاء جانداران بحث میکند- زنگ کاروان- فوت بی‌پایان! ٦- پنهان از نظر- بشارت و خبرخوش- غیرقابل انعطاف ۷- ابزار کار صیاد- موی بهم پیچیده- جرأت و جسارت کردن ۸- منقار پرنده- عصاره گیاه شیرین‌بیان که در طب بکار میرود- از رودهای اروپایی- ۹- هرزه‌گو و بددهان- روحانی بودایی در تبت ۱۰- مشرکین برای خدا قایل‌اند- طایفهٔ کریم خان- تند و خشمگین ۱۱- سهل و آسان شده- از وسایل ورزشی سنگین- از فلزاتی که دنیاداران برای بدست آوردنش گاهی جانفشانی هم میکنند ۱۲- لخت و عریان- از اوزان سنگین- سازمانی فلسطینی ۱۳- توهین- کانون برق ماشین- از اعداد ١٤- بی‌حس و کسل- مشهور- رمزی و مخفی ۱۵- سرسلسله اعداد- بزرگترین دریاچهٔ فارس- جنبش و تکان خوردن چیزی در جای خود

حل جدول شماره ۶۰

رئیس جمهور و رئیس شورایعالی دفاع در یک مصاحبه اختصاصی اعلام کرد:

قرارگاههای فتح و نصر به هدفهای خود رسیدند

در این مرحله از عملیات بیت‌المقدس، قرارگاههای فتح و نصر به هدفهای خود رسیدند. قرارگاه قدس توانست در یک عملیات بسیارمهم حدود ۱۰۰۰ نفر از نیروهای دشمن را به اسارت بگیرد. شرایطی را که ما قبلاً اعلام کرده‌ایم بقوت خودباقی است.

سرویس سیاسی جمهوری اسلامی حجت‌الاسلام و المسلمین سیدعلی خامنه‌ای رئیس جمهور، رئیس شورایعالی دفاع و امام جمعه تهران که در یک گفتگوی اختصاصی با خبرنگارسیاسی ما شرکت کرده بود، ضمن اظهارمطالب فوق، به سؤالاتی پیرامون مقایسه عملیات اخیر با عملیات فتح‌المبین، آینده رژیم بعثی عراق، شرایط جمهوری اسلامی ایران پس از پیروز در جنگ و.... پاسخ داد.

● وسعت عملیات اخیر

ابتدا آقای خامنه‌ای در مورد وسعت عملیات اخیر و همچنین اهداف آن گفت:

بسم‌الله الرحمن الرحیم

عملیات اخیر بسیاروسیع و وسیعتر از قوهٔ عملیات فتح‌المبین است. النهایه آنچه تاکنون انجام گرفته بخشی از این عملیات است و فقط مرحله‌ای از آن هست در این مرحله هم از سه قرارگاه فتح و نصر و قدس دو قرارگاه فتح و نصر به هدفهای خودشان رسیده‌اند بلکه از هدفهای ازپیش تعیین شده مقداری هم جلوتر هستند و قرارگاه قدس هم که مقداری تأخیر داشت خوشبختانه امروز (دیروز) صبح ساعت ٤ توانست در یک عملیات بسیارمهمی حدود ۱۰۰۰ نفر از نیروهای دشمن را به اسارت بگیرد که با این اسرا تعداد اسرائی که تاکنون دستگیرشده‌اند بیش از ٤۰۰۰ نفر بالغ می‌شود. یعنی این ۱۰۰۰ نفر به غیر از آن ۳۰۰۰ نفر اعلام شده هستند و کشته‌های عراق تاکنون هر حدود ۳۰۰۰ نفر می‌باشد و باضافه زخمی‌های آنها، و با این ٤۰۰۰ نفر اسیری که گرفته‌ایم طبعاً یک مقداری از زخمی‌هاهم داخل اسراهستند که ما آنها را معالجه خواهیم کرد. خوشبختانه این عملیات با سهولت انجام گرفت و شهدا و مجروحین ما زیادنبوده‌اند. مجروحین ما آنطوریکه به من اطلاع داده‌اند از بیمارستانها غالب یعنی در حدود ۹۰٪ زخمی‌های سطحی هستند. و مثلاً از ۱۰۰ مراجعه ده نفر عمل قابل توجه در آنها شده است و مابقی عمل‌های مهمی ندارند و امیدابن هست که بزودی مرخص شوند.

و اما حسارتهای دشمن خیلی زیادبوده، نیروهای پیاده و زرهی و مخصوصاً زرهی زیادی از دشمن منهدم شده، با انهدام تیپ شش زرهی لشکر ۳ و همچنین انهدام واحدهای دیگری از این لشکر میشود احتمال زیاد داد که لشکر ۳ بکلی منهدم و یا متلاشی شده است دشمن از روحیهٔ خوبی برخوردارنیست و حال جنگیدن ندارد و علاوه برایکه روحیه ندارد سازماندهی خوبی هم ندارد. لذا علی‌رغم داشتن تجهیزات و امکانات زیاد که خوشبختانه در اختیارنیروهای ما قرارگرفته با این تجهیزات و امکانات زیادنمی‌تواند با ما مقابله کند و مجبورمیشود فرارکند یا اینکه متلاشی شود.

● هدفهای بزرگ عملیات بیت‌المقدس

رئیس جمهور در رابطه با سئوال دوم خبرنگار ما که پرسید: هدفهای بزرگ عملیات بیت‌المقدس کدام مناطق است اظهار داشت:

هدف اصلی این عملیات که می‌توان از آن نام آورد در مناطق شهری همان خرمشهر است لاکن می‌دانید که سرزمین وسیعی از خوزستان یعنی از مرز تا غرب اهواز دراختیار نیروهای دشمن بوده. که در این عملیات امید پاکسازی این مناطق عظیم وجود دارد. البته آنچه تاکنون پاکسازی شده بخشی از این سرزمین وسیع است که بین کارون و کرخه‌کور را در بر میگیرد. و هنوز بخش دیگری می‌ماند بعلاوه در مناطق غیر جنوب یعنی در مناطق جنوب غربی و غرب، ماهنوز سرزمین‌های زیادی را دردست دشمن داریم. همانطوریکه این مناطق را ما توانستیم با اتکال به قدرت الهی با همت مردم خودمان آزاد کنیم وچشم براه میانجی‌ها و هیئتهای صلح و کنفرانس‌ها و کمیسیون‌ها و مجامع جهانی نباشیم، آن بخش‌های باقی مانده را هم بایستی با قدرت مردم خودمان و با اتکاء به خدا آزاد کنیم و من خیال می‌کنم بزرگترین درسی که این فتح، این پیروزی و پیروزیهائی ازقبیل فتح‌المبین به ما و هم‌چنین به بسیاری از مردم مستضعف دنیا میدهد این است که همه جا متکی به نیروی ذاتی خود باید بود و از خدای متعال باید مدد خواست، کار نیازهائی به این عظمت را بدست غریبه‌ها و کسانی که به مصالح ما نمی‌اندیشند نباید سپرد و به کمک آنها امیدوار نباید بود ما الان هم اعتقادمان بر این است که همهٔ حقوقی که ما درجنوب و در غرب دارا هستیم چه حقوق مرزی و چه بقیه حقوق دیگر را بایستی با اتکاء به خدا و با قدرت مردم خودمان بگیریم.

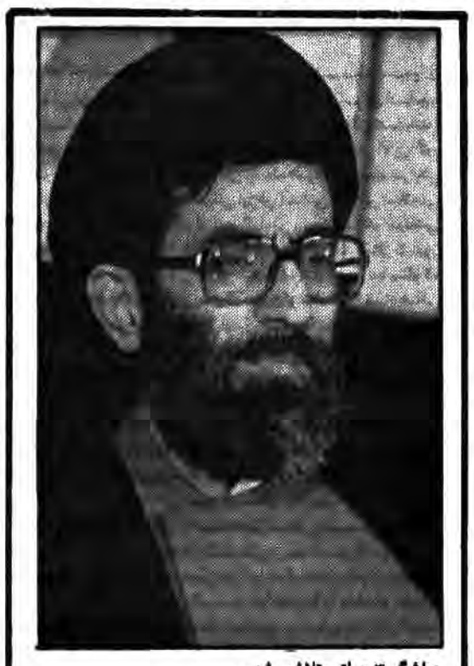

● لشگر ۳ عراق متلاشی شد.
● آینده رژیم عراق بسته به همت مردم عراق است.
● بزرگترین درسی که این فتح، این پیروزی و پیروزیهایی از قبیل فتح المبین به ما و هم چنین به بسیاری از مردم مستضعف دنیا می‌دهد این است که همه جا متکی به نیروی ذاتی خود باید بود و از خدای متعال باید مدد خواست.

● پادگان حمید در محاصره رزمندگان ما

رئیس شورایعالی دفاع در رابطه با این سئوال که آیا پادگان حمید و شهر هویزه آزاد شده است، گفت:

پادگان حمید تقریبا در محاصره نیروهای ماست، آنجا یک اشکال طبیعی دارد یعنی اطراف پادگان حمید آب گرفتگی است که اگر این آب گرفتگی سود یقینا تاکنون آزاد شده بود، در آنجا دشمن زیر ضربات نیروهای ماست و آن مقداری که آزاد شده است اهمیت آن کمتر از پادگان حمید و هویزه نیست.

● آینده رژیم عراق

آقای خامنه‌ای در رابطه با این سئوال خبرنگار ما که پرسید فکر می‌کنید اگر انشاءا... نیروهای ما موفق شوند نیروهای بعثی را از کشور بیرون برانند آینده رژیم عراق را جنابعالی چگونه پیش بینی می‌کنید و ضمنا در آنصورت شرایط ما چگونه خواهد بود بیان داشت:

شرایط ما بقوت خود باقی است یعنی ما اگر از آن شرایطی که ذکر کردیم یکی که همان رسیدن به مرزهای بین المللی باشد به وسیله خودمان تامین شده این دلیل آن نمی‌شود که ما آن دو شرط دیگر را که عبارت است از محاکمه صدام و رژیم متجاوز بعداد و هم چنین گرفتن غرامت، نادیده بگیریم، آن دو شرط بقوت خود باقی است و ما شیوه‌هائی برای اینکه آن دو شرط را هم محقق بکنیم در اختیار داریم.

و اما آینده رژیم عراق بسته به همت مردم عراق است ما داریم بزرگترین خدمت را، بزرگترین وسیله را برای اینکه مردم عراق بتوانند برسرنوشت خودشان مسلط شوند در اختیار آنها قرار میدهیم که آن کوبیدن رژیم متجاوز حاکم برعراق است ما میدانیم که مردم عراق از این رژیم ناراضی هستند و این رژیم دارد به وسیله ما تضعیف میشود از این جا به بعد بعهده خود مردم عراق است که تصمیم خودشان را بگیرند و آینده خودشان را با همت خودشان رقم زنند.

ادامه عملیات

آقای رئیس جمهور و رئیس شورایعالی دفاع در مورد ادامه عملیات گفت: زمان برای عملیات نمیشود معین کرد ما برای عملیات هدف داریم زمان بندی نداریم تا وقتی که به آن هدفها نرسیده‌ایم البته ادامه خواهد داشت. ممکن است سه روزه، هفت روزه کمتر یا بیشتر طول بکشد.

تازه‌هایی از مقوله کارگری

بقیه‌از صفحه‌اول

ذکر کمیت اضافه دستمزدها و ارائه آمار و ارقام بلند بالا، بجای بیان میزان مسکن های ساخته شده برای کارگران از ریشه‌ها و تغییر و تحول در ریشه ها به بحث بنشینیم.

بیائید به کنکاش در مقوله عمیق روحی و معنوی که بنیاد همه تغییرها و اساس همه تحولهاست بنویسیم و بگوییم.

بیائید ببینیم کارگران چه چیزهائی را از انقلاب آموخته‌اند. و این آموزشها موجب کدام تغییرات ودگرگونیها درمسیر زندگی، کار و اندیشه آنان شده است.

درتعقیب این موضوعات سئوالاتی چند سرور می‌کند. سئوال پیش میآید که نکند تحول و تغییری جز آنهائیکه تاکنون شماره شده‌اند و مورد بحث بوده‌اند رخ نداده‌اند؟ نکند یافته و دستاوردی جزء اضافه حقوق درمیان نبوده است؟ نکند وعده جانه وزندگی بهتر وحقوق بیشتر انگیزه اعتصابات، حرکتها وتلاشهای پیش از پیروزی انقلاب‌اسلامی بوده‌اند؟ آیا اگر چنین می‌بود هرگز آن اعتصابات مداوم و سراسری کارگران صنعت نفت و آن مقاومت و استواری و پایداری بامنصه ظهور می‌رسید؟! آیا هرگز برغم عدم پرداخت ماهها دستمزد اعتصابات استمرار می‌یافت؟! آیا انگیزه آب و دانه وسفره چربتر برای مقاومت درمقابل هجوم و حملات وحشیانه ابادی حکومت نظامی شاه کافی می‌بود؟! پس باید خوب دقیق شد، زوایای، عرضی و طولی و روند حرکت کارگران مسلمان میهن‌مان را چه در بثمررسیدن انقلاب‌اسلامی و چه پس از آن بررسی کرد، تا تازه‌ها را تا علت تحولات بنیانی واساسی را تا یافته‌های کارگران را بیابیم. باید بالاخره فهمید کدام انگیزه کارگران را به اعتصابات بزرگ و سراسری سال ۵۷ فراخواند. آیا کارگران مسلمان کشورمان چون کارگران امریکائی در جریانات سال ۱۸۸٦ برای اضافه حقوق و طلب ۸ ساعت کار درروز دست به آن حرکت عظیم زدند؟ آیا کارگران میهن‌مان خواسته‌های صنفی بزرگتر از آن داشتند؟ واقعیت امر چه بود؟ چرا کارگران نفتچی شهرهای نفت را مسدود کرده بودند مگر رژیم شاه آمادگی خود را برای موافقت با هر خواسته صنفی آنها اعلام نکرده بود؟ چرا بقیه کارخانجات و ادارات به آنها می‌پیوستند؟ چه اتفاقی در شرف تکوین بود؟ این کارگران را چه میشد؟ که این چنین شوریده پا به میدان نهاده بودند؟!

در اینجاست که باید در عالم معنا پا در وادی گذشته نهیم. ارزشها و ملاکها را محک زنیم. باید به قیاس ملاکها و ارزشها. به قیاس زوایای دید کارگران در گذشته و حال یا به تعبیر امروزیش به مقایسه جهان بینی کارگران در گذشته و حال دست بزنیم. باید کاوش کرد که کارگران کشورمان در پیش از ظهور نهضت اسلامی و پیروزی انقلاب اسلامی با کدام ملاکها و ارزشها به ارزیابی می نشسته‌اند و امروزه‌ودر جریانات پس از سال ۵۷ کدام ارزشها ملاک ارزیابی نزد کارگران بوده اند؟

با دخول در همین مبحث است که میتوان به اماها و چراها پاسخ گفت. از همین زاویه است که میتوان سراغ مقوله های باز نشده را گرفت.

ادامه دارد

زندگی از تو زاید مکرر

بقیه‌از صفحه‌اول

می‌شود و راه خود را دنبال می‌کند. اما اگر این مرکب با خون صاحب قلم توام شود، به حرکت مرکب سرعتی می‌بخشد که هیچ محرک دیگری قدرت ایجاد چنان سرعتی را ندارد، و مطهری برای آنکه به حرکت مرکب خود در رگهای جامعه اسلامی و انقلابی ما سرعت ببخشد از خون پاک خود مایه گذاشت. و بدین ترتیب مرکب خونرنگ مطهری در همه رگهیا دوید و امروزه اندیشه ناب اسلامی تراویده از قلم مطهری یکی از قوی‌ترین عوامل حرکت نسل جوان جامعه ما در مسیر اسلام فقاهتی وانقلاب استوار بر چنین اسلامی است.

شاید بتوان گفت که زیباترین مقوله زندگی سراسر زیبائی مطهری این باشد که او خود هم صاحب قلم بود وهم شهید. اگر بموجب حدیث شریف«مدادالعلما افضل من دماء الشهدا» برای شهید فضیلتی وجود داشته باشد که دارد، مطهری از بزرگترین اصحاب این فضیلت است، و اگر برای صاحبان قلم فضیلتی بالاتر از فضیلت شهید وجود داشته باشد که دارد، مطهری از این فضیلت هم برخوردار است. و بدین ترتیب، مطهری جامع فضیلت‌ها است. او نمیخواست تنها در میدان قلم و سخن منادی اسلام باشد، بلکه میخواست علاوه‌براین‌دو،درمیدان‌عمل‌هم‌مردم‌را بااسلام‌عزیز دعوت کند. و این زیباترین مقوله زندگی مطهری است.

خون پاک مطهری در سه سالی که از زندگی نوین او و از حیات مجدد او میگذرد، توانست انسانهای زیادی را با ابلاغ پیام مطهری به پا دارد و آنها را به میدان انتخاب آگاهانه شهادت در راه استواری دین خدا بکشاند. خون پاک مطهری توانست نوشته‌های او را به عمق جان میلیونها انسان در داخل ایران و در خارج ازمرزهای ایران ببرد و به آنها زندگی جدیدی ببخشد. و اینست معنای سخن بلند قرآن کریم که میفرماید: «شهدا را مرده مپندارید، آنها زنده هستند...»

آری مطهری شهید. تو زنده هستی و بگونه‌ای زنده هستی که از تو زندگی‌ها سرچشمه می‌گیرند. به یقین باید هر روز و هر لحظه ترا مخاطب قرار دهیم و برای آنکه بهترین صفت ترا بیان کرده باشیم به تو بگوئیم: زنده‌ای زنده تا صبح محشر- زندگی از تو زاید مکرر...

مراسم روز کارگر باشکوه تمام در سراسر کشور برگزار شد

بقیه‌از صفحه۱۹

دارند که باید آن را به نحواحسن انجام دهند امام جمعه شهرگرد سپس دررابطه با سالروزشهادت شهید مطهری و خدمات ایشان به اسلام گفت او توانست به وسیله کتابهای ارزشمند و صددرصد مفید خود اسلام واقعی را به جوانان بشناسانند.

اصفهان

بگزارش خبرنگار ما از اصفهان- همزمان با روزکارگر و بمنظور گرامیداشت این روز و تجلیل از زحمات بی‌شائبه کارگران زحمتکش مراسم ویژه و با شکوهی بعد از ظهر دیروز در محل درب اصلی کارخانه ذوب‌آهن اصفهان ترتیب یافت، در این مراسم که با تلاوت آیاتی از کلام‌الله مجید آغاز شد- مهندس نیلی مدیر عامل ذوب‌آهن طی سخنانی ضمن تشریح ارزش کار و کارگر از نظر اسلام گفت در سال جدید که سال طرح توسعه ذوب‌آهن میباشد انتظار ایثار بیشتری از شما کارگران متعهد داریم و حضور فعال و دائمی شما کماکان در صحنه صنعتی مورد نیاز است.

بموجب این خبر سپس حجت‌الاسلام حسینی نیز در رابطه با روز کارگر و نقش کارگران در احیاء صنایع مملکت و رسیدن به خودکفائی صنعتی مطالبی بیان داشت و در پایان جوابزی به ۳٤ نفر از کارگران متعهد این کارخانه که در امر تهیه و تولید قطعات یدکی مهم نقش سازنده داشته‌اند اهداشد.

فروه

بمناسبت سالروز شهادت استاد شهید مطهری و روزکارگر مردم مسلمان قروه در خیابانهای این شهر دست به یک راهپیمائی زدند. راهپیمایان در خیابان سید جمال‌الدین این شهر اجتماع کردند و به سخنان حجت‌الاسلام گلی یکی از روحانیون ساکن قروه در مورد خدمات علامه شهید استاد مطهری و روزکارگر گوش فرا دادند. براساس این گزارش سپاه پاسداران سنندج نیز دیروز طی انتشار اطلاعیه‌ای ضمن تجلیل از مقام کارگر تلاشهای استاد شهید مرتضی مطهری در به پیروزی رسیدن انقلاب اسلامی را مورد ستایش قرار داده است.

خرم‌آباد

بمناسبت یازده اردیبهشت روز کارگر و سالروز شهادت استاد شهید مرتضی مطهری اقشار مختلف مردم مسلمان خرم‌آباد در یک راهپیمایی باشکوه شرکت کردند.

بگزارش خبرنگار واحد مرکزی خبر راهپیمایان پس از اجتماع در میدان شهدا درحالیکه شعارها و پلاکاردهایی را با خود حمل میکردند در خیابانها به راهپیمایی پرداخته و پس از طی خیابانها در دانشگاه شهید مظلوم آیتا... بهشتی اجتماع کردند و به برپایی مراسم ویژه روز کارگر پرداختند. در این مراسم پس از تلاوت آیاتی از کلام‌الله مجید و قرائت مقاله‌ای تحت عنوان روز کارگر آیت‌الله جنتی عضو فقهای شورای نگهبان به ایراد سخنرانی پرداخت وی در بخشی از سخنان خود گفت اسلام کارگر را بعنوان یک انسان و برای تکامل همه جانبه و نجات از هر ظلم و استکبار تحت حمایت خود قرار داده است و بالاترین احترامها را پیامبر اسلام و ائمه (ع) برای او قائل بوده‌اند بطوری که روایت است پیامبر دست کارگر را میبوسیده است.

آیت‌الله جنتی در رابطه با سالگرد شهادت استاد شهید مطهری گفت شهید مطهری عالمی بود که در قرن ما توانست فرهنگ غنی اسلام را به دانشگاه و نسل تحصیلکرده و جوان عرضه کند.

براساس گزارشات رسیده راهپیمایی روز کارگر در اکثر نقاط لرستان با شرکت اقشار مختلف مردم مسلمان و همیشه درصحنه این استان برقرار بود.

سمنان

بگزارش واحد مرکزی خبر - بمناسبت روز کارگر راهپیمائی با شکوهی با حضور یکپارچه برادران و خواهران کارگر و امت همیشه در صحنه سمنان برگزار گردید راهپیمایان با شعارهای کوبنده مسیر ها را طی کرده و در مسجد امام خمینی این شهر تجمع نمودند. سخنران این مراسم حجت‌الاسلام مشایخی از فضلای حوزه علمیه قم بود. درپایان قطعنامه‌ای در شش ماده قرائت شد که با تکبیر حاضرین مورد تائید قرار گرفت.

بگزارش همکاران ما نظیر چنین مراسمی در اکثر شهرها و بخشهای استان برگزار گردید.

قزوین

عصر دیروز به مناسبت سالروز شهادت استاد شهید آیت الله مطهری و روز کارگر کارگران کارخانجات شهرستان قزوین و اقشار مختلف مردم ابتداء در مسجد النبی این شهر اجتماع و به سخنرانی یکی از کارگران در حدود کار در جهت تولید بیشتر و گردش چرخ اقتصادی و مقام کارگر در اسلام گوش فرا داد و سپس به سوی مزار شهدا راهپیمائی کردند راهپیمایان در حالیکه شعارهائی چون مرگ بر آمریکا کارگران بیدارند از شرق و غرب بیزارند میدادند جنایات شیطان بزرگ را محکوم نمودند.

قم

بگزارش خبرنگار ما از قم بمناسبت روز کارگر و سالگرد شهادت فیلسوف عالیقدر آیت‌الله مطهری راهپیمائی باشکوهی از میدان مطهری به سوی حرم مطهر حضرت معصومه برگزار شد در این مراسم آیتا... خزعلی عضو شورای نگهبان سخنرانی کرد.

ساوه

خبرنگار ما از ساوه گزارش داد که بمناسبت یازدهم اردیبهشت روز کارگر و سالگرد شهادت فیلسوف عالیقدر مرتضی مطهری هزاران تن از مردم مسلمان و همیشه در صحنه ساوه همچون دیگر هموطنان خود در سراسر کشور با راهپیمایی باشکوه بزرگداشت سالگرد شهادت استاد مطهری و روز کارگر را گرامی داشتند و درپایان راهپیمائی در اجتماعی به سخنان حجت‌الاسلام اخگری نماینده مردم مشهد در مجلس شورای اسلامی گوش فرا دادند.

قائم شهر

خبرنگار ما از قائم شهر نیز گزارش میدهد که بمناسبت گرامیداشت روز کارگر و سالگرد شهادت استاد مطهری در زمین ورزشی این شهر اجتماع نمودند و در این مراسم بیانیه اتحادیه انجمنهای اسلامی کارگران قائم شهر قرائت و در پایان حجت‌الاسلام ناطق نوری وزیر کشور سخنرانی کرد.

جهرم

بمناسبت ۱۱ اردیبهشت سالروز شهادت استاد مطهری و روزکارگر و روز معلم عصر دیروز عده کثیری از اقشار مختلف مردم جهرم طی یک راهپیمائی که از میدان شهدای این شهر آغاز و به مقابل تربیت بدنی ختم گردید، شرکت کردند. در این راهپیمایی که اقشار مختلف مردم معلمین، کارگران و دانش‌آموزان شرکت داشتند. در پایان یکی از برادران کارگر و یکی از معلمین صحبت نمود. و توطئه شیاطین و منافقین و صدام را محکوم نموده و برای پیروزی رزمندگان دعا کردند.

شیراز

بمناسبت روز کارگر عصر دیروز راهپیمایی با شکوه، کارگران کارخانجات و موسسات از محیط کار خود شروع کردند و در جلو کانون شوراهای اسلامی کارگران تجمع کردند و سپس همراه با مدیر کل کار و امور اجتماعی استان فارس با همراه داشتن پلاکارهائی بسوی مسجد جامع وکیل حرکت کردند، در مساجد جامع غرفه‌هائی از طرف موسسات و کارخانجات که تولیدات و اختراعات استان بود به نمایش گذاشته شده است، سپس کارگران در آن نقطه تجمع کرده و ضمن بازدید از آنها به سخنرانی حجت الاسلام مهاجرانی نماینده مردم شیراز در مجلس شورای اسلامی گوش فرا دادند. بنا بر همین گزارش به مناسبت سالگرد شهادت آیت الله مطهری نیز راهپیمائی‌های متعددی از محله‌های مختلف شهر شروع شد و سرانجام در مسجد جامع وکیل ختم گردید، در پایان این مراسم شکوهمند قطعنامهٔ سراسری این روز قرائت گردید.

فسا

بمناسبت روز جهانی کارگر و همچنین شهادت‌استاد شهید مطهری راهپیمایی وسیعی با شرکت اقشار مختلف مردم فسا برگزار گردید، راهپیمایان پس از عبور از خیابانهای شهر در چهارراه امام خمینی تجمع کرده و در آنجا حجة الاسلام بنائی به سخنرانی پرداخت و یکی از اعضاء انجمن اسلامی کارخانه قند فسا نیز سخنانی ایراد کرد.

باختران

به گزارش خبرنگار واحد مرکزی خبر بمناسبت روز جهانی کارگر وسالروز شهادت فیلسوف عالیقدر وعالم ربانی معلم شهید آیت‌اله مرتضی مطهری وبمنظور قدردانی از پیروزیهای ظفرمندان سپاه اسلام در عملیات بیت‌المقدس طبقات مختلف مردم شهیدپرور همیشه در صحنه شهر باختران در ساعت ۱۵/۳۰ دقیقه امروز از چند نقطه شهر بحرکت در آمده ودر مقابل مسجد آیت اله بروجردی اجتماع کردند شرکت کنندگان در این راهپیمائی سپس حرکت خود را بسوی چهار راه مدرس آغاز کردند بر اساس همین گزارش در راهپیمائی دیروز در حالیکه ایت اله اشرفی اصفهانی، علما، روحانیون، علی اکبر رحمانی استاندار، اعضاء نهادهای انقلاب اسلامی، انجمنهای اسلامی، دانش آموزان، فرهنگیان، اصناف وکارمندان دوایر دولتی وکارگران مسلمان ومبارز شهر باختران شرکت داشتند در طول مسیر شعار میدادند مطهری مطهری شهید انقلاب است حافظ علم ومکتب وکتاب است نه شرقی نه غربی پیش بسوی توحید

کارگر برزگر از مصرف به تولید
رزمنده دلیر ما در جبهه دفاع است
کارگر غیور ما در فکر اختراع است
بهشتی بهشتی با خون خود نوشتی
استقلال آزادی جمهوری اسلامی

پس از اجتماع راهپیمایان در چهار راه مدرس ابتداء برادر صالحی مدیر امور بین‌الملل وزارت صنایع و معادن بتفصیل پیرامون خجسته روز کارگر ومقایسه حقوق کارگران مسلمان با کشورهای بلوک شرق وغرب، نقش فعال وارزنده کارگران مسلمان ایران در تحقق آرمانهای انقلاب اسلامی/ پیروزی مدافعان اسلام/ ومقام والای شهید مطهری مطالب مبسوطی بیان داشت. آنگاه قطعنامه راهپیمایان در هشت ماده قرائت شد که با تکبیر حاضرین مورد تائید قرار گرفت در این قطعنامه کارگران مسلمان باختران اعلام کردند که همواره پشتیبانی خود را از رهبر بزرگوار انقلاب اسلامی امام خمینی اعلام نموده وتاریختن آخرین قطره خونمان در سنگر کارگری مدافع اصل ولایت فقیه خواهیم بود.

ما تا نابودی کامل جرثومه فساد اسرائیل جنایتکار و آزادی قدس به مبارزه‌ادامه خواهیم داد.

ما پشتیبانی خود را از روحانیت مبارز ومتعهد اعلام داشته وروحانی نماهائی همچون شریعتمداری وعبدالجلیل جلیلی را محکوم میکنیم.

ما پشتیبانی خود را از ریاست جمهوری، دولت، شورای نگهبان، مجلس شورای اسلامی اعلام داشته و محو وابستگی صنعتی ورسیدن به خود کفائی یکی از برجسته‌ترین اهداف ماست.

ما کلیه منافقین وکارشکنان منزوی، مترفین و منافقین ودیگر گروههائی را که قصد اخلال در کارگاهها را دارند محکوم میکنیم. اعزام کارگران به جبهه‌های نبرد حق علیه باطل/ ادامه جنگ تا پیروزی کامل وسرنگونی صدام از دیگر مواد خواسته شده در این قطعنامه بوده است.

اردبیل

به مناسبت سالگرد شهادت استاد شهید آیت‌الله مطهری و روز جهانی کارگر مردم مسلمان و شهیدپرور شهرستان اردبیل همانند اقشار میلیونی امت همیشه در صحنه کشورمان بعد از ظهر دیروز دست به یک راهپیمائی باشکوه زدند.

بموجب این گزارش هزاران تن از اقشار مختلف مردم متشکل از روحانیون، کارگران متعهد و مسلمان واحدهای مختلف تولیدی و صنعتی خانواده شهدا و نیروهای نظامی و انتظامی در حالیکه عکسهائی از امام امت و دیگر شخصیت‌های سیاسی و مذهبی را در دست داشتند پس از گذشتن از مسیر راهپیمائی در میدان دکتر شریعتی این شهر گرد آمدند و قطع نامه‌ای در ۷ ماده قرائت شد که با تکبیر حاضران مورد تائید قرار گرفت.

بگزارش خبرنگاران واحد مرکزی خبر از شهرهای خلخال/ مشکین‌شهر/ گرمی پارس‌آباد مغان و بیله‌سوار نظیر این مراسم با شرکت ده‌ها هزار تن از مردم مسلمان وهمیشه در صحنه این شهرها انجام یافت.

استان مازندران

بمنظور گرامیداشت یازدهم اردیبهشت ماه روز جهانی کارگر و سومین سالگرد شهادت آیتاله مطهری عصر دیروز هزاران تن از کارگران و مردم مسلمان و متعهد مازندران با شرکت در راهپیمائی‌های باشکوه در سراسر استان این روز بزرگ را گرامیداشتند. بهمین مناسبت عصر دیروز روحانیون و گروه کثیری از کارگران و اقشار مختلف مردم مسلمان و متعهد قائمشهر از مقابل کارخانه نساجی شماره یک این شهر دست به یک راهپیمائی با شکوه زدند راهپیمایان در حالیکه تصاویری از امام امت خمینی بزرگ در دست داشتند و شعارهائی مبنی برگرامیداشت این روز تاریخی میدادند پس از طی چند خیابان در استادیوم تختی این شهر اجتماع کردند در این اجتماع پس از تلاوت آیاتی چند از کلام‌الله مجید و قرائت پیام اتحادیه انجمنهای اسلامی کارگران قائمشهر آقای علی‌اکبر ناطق نوری وزیر کشور جمهوری اسلامی ایران طی سخنانی پیرامون گرامیداشت روز کارگر در مورد کودتای بنراندازی و رسالت کارگران در نظام جمهوری اسلامی ایران سخنان مشروحی ایراد کرد. بگزارش خبرنگاران ما نظیر این مراسم در شهرهای ساری، نوشهر، چالوس، رامسر، تنکابن، آمل، فریدونکنار، محمودآباد، بابلسر، فاضلاب‌آباد گرگان، نورچمستان، وبلده نیز برگزار شد.

مشهد

بگزارش خبرنگار واحد مرکزی خبر در مشهد بعد از ظهر دیروز بمناسبت ۱۱ اردیبهشت ماه روز کارگر گروههایی از برادران و خواهران مسلمان و زحمتکش کارگر از محل میدان شهداء مشهد با شعارهای کوبنده‌ای چون ما را دهد رهایی تولید و خود کفایی، و کارگر کشاورز اسلام حامی تست، کارگر کارگر سلاح تو کار توست، کارگر کارگر روح خدا یار تو تا صحن امام خمینی راهپیمایی کردند در این محل پس از تلاوت آیاتی چند از کلام الله مجید سرودی توسط گروهی از برادران کارگر خوانده شد آنگاه حجت‌الاسلام موحدی کرمانی نماینده مردم کرمان در مجلس شورای اسلامی برای راهپیمایان سخنانی بیان کرد وی در قسمتی از مطالب خود با اشاره به نقش کارگران در اقتصاد و تولید گفت این تاثیر کار شما برادران است که میتواند اقتصاد یک کشور را راه بیندازد و چون حکومت ما اسلامیست و وابستگی به شرق و غرب ندارد بنا براین تا خود کفایی اقتصادی باید تلاش کنید و دشمنان این انقلاب را مایوس کنید پس از آن قطعنامه راهپیمایی روز کارگر در ٦ ماده قرائت گردید که با تکبیر مورد تایید حاضرین قرار گرفت. در قسمتی از این قطعنامه آمده است ما بار دیگر حمایت خود را از مقام ولایت فقیه و دولت مکتبی منبعث از ملت و نمایندگان مجلس شورای اسلامی اعلام میکنیم به پیروی از امام کبیر خمینی بت شکن اصلی‌ترین مسئله کشور را جنگ میدانیم.

با دستگیری ۲۰ نفر از مدیران گروههای حج:

۲۲۰ میلیون ریال ارز تبدیل شده کشف شد

روابط عمومی دادستانی انقلاب اسلامی مرکز در رابطه با کشف یک شبکه از تروریستهای اقتصادی اطلاعیه‌ای باینشرح انتشار داد.

بسمه تعالی

بدنبال مبارزه بی امان و پی‌گیر با عوامل ضدانقلاب و تروریستهای آمریکائی این‌بار برادران دادستانی انقلاب اسلامی مرکز موفق شدند یک شبکه از تروریستهای اقتصادی را که از خون شما ملت عزیز ارتزاق کرده و بزندگی ننگین و پلید خود ادامه میدهند کشف کند. در این رابطه ۲۰ تن از مدیران گروههای حج که در ارتباط با اشخاص وطن فروش در عربستان سعودی بوده‌اند دستگیر و مبلغ ۲۲۰ میلیون ریال ارز تبدیل شده نیز بدست آمده است تحقیقات در این زمینه ادامه دارد و بقایای این شبکه نیز انشاءالله بزودی دستگیر و متعاقباً اعلام خواهد شد.

پاسخ سئوالات سیاسی شما

س- رادیو آمریکا اخیراً مدعی شده است که ایران تقاضای خرید اسلحه از مصر کرده و دولت مصر این تقاضا را رد کرده است. این حرکت تبلیغاتی چه اهدافی را دنبال می‌کند؟

ج- ادامه:

همانگونه که در شماره گذشته یادآور شدیم، سازمانهای جاسوسی قدرتهای شیطانی پس از آنکه در توطئه تبلیغاتی متهم ساختن جمهوری اسلامی ایران به خرید اسلحه از رژیم صهیونیستی با شکست افتضاح آمیز مواجه شدند و فهمیدند از این طریق نمی‌توانند اذهان مسلمانان را نسبت به انقلاب اسلامی بدبین کنند، به سراغ توطئه شوم دیگری رفتند که اولین بار از حلقوم صدای شیطان بزرگ شنیده شد. صدای آمریکا از جعل خبر مربوط به تقاضای ایران برای خرید اسلحه از دولت مصر اهدافی را دنبال می‌کند که نمونه‌های زیر بخشی از آنها را تشکیل می‌دهند:

۱- آمریکا میخواهد با وارد کردن این اتهام به ایران، تلاش مذبوحانه خود را در مورد اتهام ایران به داشتن روابط سیاسی با اسرائیل تعقیب کند و بدون آنکه شکست خود را در آن تلاشها به روی بیاورد از این طریق برمدعای خود اصرار بورزد. توجه به این نکته لازم است که قدرتهای شیطانی از جمله آمریکا هرگز با شکست خوردن در زمینه‌های تبلیغاتی حاضر به عقب‌نشینی نیستند و با کمال سماجت اهداف شوم خود را آنقدر دنبال می‌کنند تا بتوانند با اصرار بیش از حد، شنوندگان خود را تحت تاثیر قرار داده وادار به پذیرفتن مدعای خود نمایند. این از خصوصیات مستکبرین است وبجزاین مورد نمونه‌های فراوانی نیز دارد.

۲- اخیراً نیروهای اسرائیل در صحرای سینا جای خود را به نیروهای پیمان ناتو داده‌اند و این امر علیرغم تبلیغات گسترده آمریکا مبنی بر تخلیه سینا از نیروهای اسرائیلی، یکی از خیانت‌های بزرگی است که رژیم آمریکائی مصر به آرمان فلسطین و ملت‌های مسلمان از جمله ملت مصر نموده است. این خیانت، بر ملت‌های مسلمان منطقه پوشیده نیست و تبلیغات گسترده مصر و اسرائیل و اربابان آنها نتوانسته است اذهان مردم منطقه را منحرف نمایند، بدین ترتیب، دولت مصر اکنون نیاز فراوانی به کسب وجهه سیاسی در منطقه دارد. یکی از راههای کسب وجهه سیاسی برای سران رژیم مصر این است که به مردم بگویند ما انقدر پاک و منزه هستیم که حتی ایران اسلامی هم از ما تقاضای خرید اسلحه دارد. بی تردید، دشمنان انقلاب اسلامی امید دارند سروصدای وسیعی که بوقهای تبلیغاتی دشمنان انقلاب‌اسلامی در منطقه و در سراسر جهان بر سر این مسأله براه خواهند انداخت، بتواند علامت سئوالی را که همواره در برابر رژیم آمریکائی مصر قرار دارد و این روزها پس از تحویل سینا به ناتو قوی تر هم شده است تامدتی کمرنگ جلوه دهد.

**۳-میدانیم که رژیم بعثی عراق اسلحه فراوانی از دولت مصر دریافت میکند بطوریکه طبق اخبار رسیده کارخانه های اسلحه سازی مصر شبانه روز با جدیت در حال تولیداسلحه هستند تا بتوانند نیازهای‌رژیم عراق برای مقابله با جمهوری اسلامی ایران را تأمین نمایند. از سوی دیگر شکست‌های بزرگی که اخیراً متوجه رژیم بعث شده، توان رزمی ارتش بعث و کارائی و تدبیر حکام بغداد را شدیداً زیر سئوال برده و این پرسش را در اذهان بوجود آورده است که چرا باآنهمه اسلحه مصر و فرانسه و انگلستان و دیگر قدرتهای شیطانی و باآنهمه نیروی انسانی و امکانات تسلیحاتی که رژیمهای وابسته منطقه در اختیار صدام گذاشته و میگذارند، آرتش عرا

جمهوری اسلامی

ارگان حزب جمهوری اسلامی

صفحه ۲۲

روزنامه سیاسی - اجتماعی صبح

صاحب‌امتیاز - سید علی خامنه‌ای

منطقه پستی ۱۱ - خیابان سعدی جنوبی

شماره ۵۷۱ - صندوق پستی ۲۱۳۰ - تلفن

۱۸-۳۰۶۱۱۴

«چاپ از مؤسسه کیهان»

یکشنبه ۱۲ اردیبهشت ۱۳۶۱-۷ رجب ۱۴۰۲-۲ مه ۱۹۸۲- شماره ۸۴۴- سال سوم

ساعات شرعی

اذان ظهر- امروز ساعت ۱۲و۱ دقیقه و۱۵ ثانیه
غروب آفتاب- ساعت ۱۸و۵۱ دقیقه و۱۶ ثانیه
اذان مغرب- امشب ساعت ۱۹و۱۲ دقیقه و۳۶ ثانیه
نیمه شب شرعی- ساعت ۲۳و۱۹ دقیقه و۳۹ ثانیه
اذان صبح- فردا ساعت ۳و۲۶ دقیقه و۴۳ ثانیه
طلوع آفتاب -فردا ساعت ۵و۱۰ دقیقه و۴۴ ثانیه

استخراج از مرکز تقویم دانشگاه تهران

۸۰- پیغمبر اکرم(ص) می‌فرماید:

فرزند آدم! پروردگار خویش را فرمانبردار باش تا ترا خردمند خوانند و از فرمان وی بیرون مباش که ترا نادان شمارند.

«نهج‌الفصاحه»

امروز، در بستر تاریخ

یکشنبه ۱۲ اردیبهشت =۸ رجب= ۲ مه

۲ مه ۱۹۴۵ م (۱۳۶۵ ه.ق): جنگ جهانی دوم که روز ۳ سپتامبر ۱۹۴۳ شروع شده بود با تسلیم شدن دومیلیون نفر ازسپاهیان آلمانی در خاک ایتالیا، پایان یافت ومتفقین در این جنگ خانمانسوز که تلفات بیشمار انسانی و مادی بوجود آورد پیروز شدند.

همچنین در اینروز برلین پایتخت آلمان هیتلری، سقوط کرد ونیروهای ارتش سرخ شوروی وارد منطقهٔ برلین شرقی شدند

۲ مه ۱۹۵۲ م (۱۳۷۲ ه.ق): سلطنت کوتاه چند ماهه ملک طلال دومین پادشاه دست نشانده ومزدور استعمار که پس از اعدام انقلابی ملک عبداله در ۵ سپتامبر ۱۹۵۱، برتخت فرمانروائی برملت مستضعف اردن، نشانده شده بود، پایان یافت وبجای او پسرش شاه حسین مزدور استعمارو نوکر مزدبگیر امریکا وسیا وصهیونیسم برمسند حکمرانی نشست. این خود فروخته دومین فرزند ملک عبداله است که بزور سرنیزهٔ امپریالیسم و صهیونیسم به جنایات خویش در مقام حکمران این سرزمین اسلامی ادامه میدهد.

او عامل قتل عامهای بزرگ وبویژه قتل عام فلسطینیان در «سپتامبر سیاه» بوده وهست.

۱۲ اردیبهشت ۱۳۵۸ ه.ق: دولت جمهوری اسلامی ایران، بمناسبت شهادت حضرت آیت‌الله مرتضی مطهری، فیلسوف، دانشمند، مجاهد وسخنور، نویسنده، عضو شورای انقلاب و معلم انقلاب اسلامی، عزای عمومی وتعطیل عمومی اعلام کرد.

معلم شهید استاد مطهری شبانگاه روز ۱۱ اردیبهشت توسط گروه آمریکائی والتقاطی فرقان شهید شد.

(لطفاً به ویژه نامه ضمیمهٔ روزنامه جمهوری اسلامی مراجعه فرمائید.)

صفهای طویل اهدا کنندگان خون در تهران

سرویس خبری - بدنبال عملیات پیروزمندانه «بیت المقدس» که منجر به آزاد سازی قسمت وسیعی از خاک خوزستان شد، دیروز صدها نفر از امت شهید پرور تهران برای اهدای خون خود در جلوی مراکز سازمان انتقال خون تجمع کردند. بگزارش خبرنگار ما استقبال مردم برای اهدای خون، بحدی بود که صفهای طویلی در مقابل این مراکز تشکیل شده بود.

در همین حال معاون سازمان انتقال خون در گفتگویی با خبرنگار ما اظهار داشت: با وجود استقبال بی‌نظیر مردم برای اهدای خون و تشکیل صفهای طویل در مقابل مراکز این سازمان ما همچنان به گروههای مختلف خونی بخصوص گروههای منفی احتیاج داریم وی افزود: کسانی که گروههای خونی منفی دارند همچنان می‌توانند به مراکزیکه اعلام شده مراجعه کنند این مراکز از ساعت ۷/۵صبح تا ساعت ۱۲شب آمادهٔ خونگیری هستند وی آنگاه اسامی این مراکز را بدین شرح اعلام کرد.

سازمان مرکزی انتقال خون واقع در خیابان استاد مطهری واحد های سیار این سازمان در میادین امام حسن و ولی عصر همچنین بیمارستانهای جرجانی، لقمان الدوله، امام خمینی، طالقانی، شهداء تجریش فیروز آبادی، سر حصار و شماره ۲قلب آماده پذیرش مردم مسلمان برای خونگیری هستند.

نرخ خرید و فروش ارز به ریال

۱۳۶۱/۲/۱۲

نوع‌ارز	رسمی خرید	رسمی فروش	غیررسمی خرید	غیررسمی فروش	فروش بمسافرین
دلار کانادا	۶۶/۴۴	۶۷/۵۸	۷۴/۴۰	۷۴/۹۰	۹۵/۴۵
دلار استرالیا	۸۶/۱۰	۸۷/۲۴	۹۵/۲۵	۹۷/۱۰	۱۲۲/۷۵
لیره انگلیس	۱۴۴/۹۶	۱۴۷/۲۹	۱۵۹/۶۰	۱۶۲/۶۰	۲۰۷/۱۵
مارک آلمان غربی	۳۴/۷۷	۳۵/۳۰	۳۸/۱۵	۳۸/۹۵	۴۹/۶۰
فرانک سوئیس	۴۱/۴۷	۴۲/۵۸	۴۵/۴۰	۴۶/۴۰	۵۹/۱۵
فرانک فرانسه	۱۳/۲۹	۱۳/۵۳	۱۴/۶۰	۱۴/۹۵	۱۹/۰۵
صدفرانک بلژیک	۱۸۳/۵۱	۱۸۷/۵۲	۲۰۳/۰۰	۲۰۸/۰۰	۲۶۵/۰۵
صد لیر ایتالیا	۶/۲۴	۶/۳۶	۶/۸۰	۷/۰۵	۸/۹۵
فلورن هلند	۳۱/۰۷	۳۱/۵۹	۳۴/۳۰	۳۵/۱۰	۴۴/۷۰
کرون سوئد	۱۳/۹۳	۱۴/۱۷	۱۵/۵۰	۱۵/۸۵	۲۰/۲۰
کرون نروژ	۱۳/۵۴	۱۳/۷۴	۱۵/۰۵	۱۵/۴۰	۱۹/۶۰
کرون دانمارک	۱۰/۱۹	۱۰/۲۹	۱۱/۲۵	۱۱/۶۰	۱۴/۸۰
شلینگ اتریش	۴/۹۳	۵/۰۱	۵/۴۰	۵/۵۵	۷/۱۰
صد ین ژاپن	۳۴/۵۲	۳۴/۹۷	۳۷/۷۵	۳۸/۵۵	۴۹/۱۵
روپیه هندوستان	۹/۰۰	۹/۲۰	۹/۹۵	۱۰/۱۵	۱۲/۹۰
دینار کویت	۲۹۱/۰۰	۲۹۴/۰۰	۳۱۸/۴۰	۳۲۳/۴۰	۴۱۲/۱۰
دینار عراق	۲۹۰/۰۰	۲۹۵/۰۰	۳۱۹/۵۰	۳۲۴/۵۰	۴۱۳/۴۵
دینار بحرین	۲۱۷/۲۰	۲۲۳/۲۰	۲۳۹/۵۰	۲۴۵/۵۰	۳۱۲/۸۵
ریال عربستان	۲۴/۱۵	۲۴/۵۰	۲۶/۵۵	۲۶/۹۵	۳۴/۳۵
درهم‌امارات متحده عربی	۲۲/۰۵	۲۲/۹۵	۲۴/۷۵	۲۵/۲۵	۳۲/۱۵
روپیه پاکستان	۷/۸۰	۸/۰۰	۸/۶۰	۸/۸۰	۱۱/۲۰
یک دلارهنگ‌کنگ	۱۴/۳۰	۱۴/۵۰	۱۵/۶۰	۱۵/۹۵	۲۰/۳۰
مارک فنلاند	۱۸/۹۵	۱۹/۲۰	۲۰/۷۵	۲۱/۱۵	۲۶/۶۰
دلار آمریکا	۸۱/۴۸	۸۱/۹۳	۸۸/۷۰	۹۰/۲۵	۱۵/۰۰

امام امت در دیدار با وزیر کار و گروه زیادی از کارگران واحدهای صنعتی و تولیدی کشور:

یک روز شما کارگران به یک عمر سرمایه‌داران و فئودالها می‌ارزد

درسالگرد روزجهانی کارگر و سالگشت شهادت استادشهید آیت‌الله مطهری گروه کثیری از کارگران کارخانجات متفاوت به حضورامام خمینی رهبرانقلاب و بنیانگذارجمهوری اسلامی ایران رسیدند و درحسینیهٔ جماران با ایشان دیدارکردند. دراین دیدار پس از اینکه احمدتوکلی وزیرکار و اموراجتماعی گزارشی از وضع کارگران به استحضار امام امت رسانید. امید مستضعفان جهان درخصوص مقام کارگر دراسلام ومقامات علمی استادشهید مطهری سخنان مبسوطی ایرادفرمودند. مشروح بیانات امام بدین شرح است:

● روز کارگر روزهمه است

بسم‌ا... الرحمن الرحیم- من این روز مبارک کارگر برشما وهمهٔ کارگرانی که درطول تاریخ رفته‌اند و خواهندآمد تبریک عرض می‌کنم. مبارک باد برشما قشرعزیزعامل ارزشهای بزرگ انسانی و مبارک باد برشما و برهمهٔ ملت ما این روز مبارک که بحمدالله امروزکشور ما طوری است که روز کارگر روزهمه است و روز ارزش همه است و روز زن روزهمه است و همه با هم منسجمند و یک واحد الهی را متحقق کرده‌اند.

آن وحدتی را که خدای تبارک و تعالی امرفرموده‌اند بحمدا... درقشرهای ملت مسلمان ایران متحقق شده است و اگریک اقلیت ناچیزی هم باشد دراین اکثریت مستهلک است. من نمی‌دانم که راجع به کار و کارگر از چه بعدی با شما سخن بگویم. همه ابعادش که درذهن من است یا بیشترش درذهن من است نمیتوانم دریک جلسه محدودعرض کنم. ناچارم که بعضی از ابعادش را دراینجاخدمت شما عزیزان عرض کنم و مطالبی را که عرض میکنم شما به وجدان خودتان عرضه کنید واگربپذیرفتید من متشکرمیشوم و من میخواهم که باوجدان پاک خودتان ارزیابی کنید و بدانید که شما چه وضعی درکشورتان دارید و کارگران چه وضعی درکشورهای دیگر دارند. من یک جهت نازل کارگری را ابتداعرضه میکنم و آن اینست که شما توجه کنید به گروه کارگران اعم از شما کارگرانی که درکارخانه‌ها و درصنایع هستید و زحمت می‌کشید و آن گروههائی که درمزارع زحمت می‌کشند و بالاخره گروه فعال زحمتکش که امروز روزشما است و البته روزهمه است.

● سلامت بدن و روح کارگران

شما یک توجهی به این مطلب بکنید که این گروههای کارگر نشاط خودشان و جهات همان مادیت را شما ملاحظه کنید ببینید که این گروه کارگر ازسلامت بدن و ازسلامت روح بیشتربرخوردارند یاآن گروههائی که به اصطلاح کارفرماهستند و آن سرمایه‌دارهائی که کارنمی‌کنند و کنارنشسته‌اند و بابیکاری عمر خودشان را میگذرانند شما به وجدان خودتان رجوع کنید اگریک همچه مجلسی که الان نمونه‌ای از کارگراست که بحمدا... امروزاینجاتشریف آوردند اگراین مجلس درکنارش یک مجلس دیگری بود از سرمایه‌دارها و بیکارها و آنهائی که نشسته‌اند خانه و میخورند و میخوابند اگریک کسی ازخارج بیاید وچهره‌های شما راببیند بازوان شما راببیند، سینه‌های فراخ شما راببیند، پشاشت چهره‌های شما راببیند و آهنگ صوتهای شما را بشنود و بعد نظر بکند به آن مجلسی که آن عده کارفرما و سرمایه‌دار و بیکار و هرزه گرد نشسته‌اند می‌بینید که اینها یک جوانهای سالم- سرنشاط و آنها یا چرت میزنند و یا خمیازه میکشند و یا از درد دل و پهلو و سرخودشان می‌نالند و این برای این است که کسانی که کارگر نیستند به آن معنای عامش اینها این طور نیست که شما گمان کنید یک روزگار خوشی دارند شما توجه به این معنا شاید بسیاریتان نداشته باشید که روزگار تلخی که برسرمایه‌دارها و کارفرماها و دارای کذا و کذاها آنها و فئودالها و امثال اینها میگذرد. آن روزهای سخت چقدر برای آنها ناگواری دارد و یک روز شما به یک عمر آنها ارزش دارد. آنها برای خاطر بیکاری و پرخوری و خواب و هرزگی پناه می‌برند به تریاک افیون- منقل و یا هروئین و یا مراکز فحشا برای اینکه نمیتوانند تحمل آن چیزهائی که در نفسشان میگذرد و آن ناراحتیهائی که دارند نمیتوانند بکنند و من آنقدری که اطلاع دارم و در جوانی دیدم اکثر این خانها و فئودالها به وافور پناه برده بودند. آنهائی که تبینشان دیگر خیلی نیست آنها به مشروبات و به هروئین و امثال این چیزها یا به مراکز فحشا. و دنبال مراکز فحشا آنطور زحمتهائی که دارد و آن طور مرضهائی که هست و آنطور گرفتاریهائی که هست. شما کارگران بحمدا... ندیدید و امید است که نبینید. شما قدر این کارگری را بدانید که این کارگری هم مزاج شما را سالم نگه می‌دارد و اگر چنانچه انسان بیکار بیفتد آن فعالیتهائی که دربدنش و در سلولهای بدنش باید بشود آنها هم از کار می‌افتند و کسانی که فعالیت دارند به اندازه‌ای که فعالیت دارند آنها هم به کار می‌افتند و جبران میکنند و نقیصه‌ها را و شما می‌بینید که در یک گروه زیاد از کارگرها یکی دو نفر بشود پیدا کنید که اینها مریض بشوند و افسرده بشوند همه الحمدا... سرحالند و حیال میکنند که آنها آسوده‌اند این خیالی است که آنهامیکنند درصورتی که آنها، آن طبقه به اصطلاح خودشان‌بالا و به حسب واقع پائین. اینهاانقدرافسردگیها و گرفتاریهادارند که به حساب نمی‌آید.

● ارزش کارگر

این یک مساله‌ایست که شما باید خودتان فکرش را بکنید و مطالعه کنید دربین خودتان جوانهای خودتان را مقایسه کنید باآنهائیکه بیکارمیگذرند و به هرزه‌دری و هرزه‌گری عمرخودشان را میگذرانند و آن ارزشی که شما دارید، شما برادران دارید و آن ارزشیکه اسلام به شما داده است از پیغمبر اکرم شنیده‌اید که نقل شده است که کف دست یک کارگر را یعنی همان محلی که کاردرش تاثیر کرده و پینه بسته آنجا را بوسید و این یک نشان ارزش‌است برای کارگر درطول تاریخ. پیغمبر اسلام که اولین فرد انسانها است و بزرگترین انسان کامل است نسبت به کارگر اینطور تواضع بکند و کف دست او را که علامت کاراست ببوسد این نکته دارد که کف دست را بوسیده است نه پشت دست را. کف دست آثار کار درش هست میخواهد ارزش کار را به عالمیان اعلام کند. به مسلمین اعلام کند که ارزش کار این است که آنجائی که کارگر که کارکرده است دراثر کاریک نشانه‌ای پیداکرده من آنجا را می‌بوسم که ملتهای اسلامی و بشرارزش این کارگر را بداند و من امروز عرض میکنم که کارگر امروز با کارگر آنوقت بسیارفرق دارد. آن وقت درمحیطی که رسول خدا(ص) زندگی میفرمودند و درسایر جاهائی که مردم دیگرهم زندگی میکردند خصوصا حجاز که پیغمبراکرم(ص) تشریف داشتند آنجا روابط باسایر کشورها یاهیچ نبوده یااگر بوده بسیارکم بوده و اگر چنانچه کمبودی برای یک شهرپیدامیشد آن کمبود ازشهرهای دیگرباید جبران بشود. احتیاج به همان هم کشورهای خودشان داشتند و رفع نقیصه را اگریکوقتی نمی‌توانست درخودیک شهری بکند ازیک شهردیگر انجام این کاررامی‌داد. این وابستگیهائی که امروز دردنیا هست و این زندگی که محیط دنیا را و وضع دنیا را با سابق جدا کرده است و این طور روابط زیادی که امروز وقتی شما اینجا یک صحبت بکنید قبل از اینکه فرض کنید به بیرون این برسد آمریکا هم ازش مطلع میشود و وابستگی‌هائی که دنیا به هم دارد و وابستگی‌هائی که کشورها به کشورهای بزرگ سرمایه‌داری یا کمونیستی دارد آنوقت درزمان رسول خدا نبوده است. ارزش کار در آنوقت همین مقدار بوده است که خودکار شریف است و خودکار برای انسان و روحایت انسان مفید است و کار اثرش هم علاوه بر اینکه برای خود انسان و مزاج انسان مفید است و در روح انسان هم تاثیر داردبرای یک شهری هم فایده دارد. اما دیگر مطرح نبود که اگر کار نکنم وابسته به آمریکا میشوم یا وابسته به شوروی. این مسئله آنوقت مطرح نبود.

● نجات کشور از وابستگی

امروز ارزش کار شما به همین اندازه است که دنیا پیشرفت کرده همان معنائی که در دنیا پیشرفتهائی که در دنیا شده است و اگر کارگر به آنطوری که باید کار کند کار نکند وابستگیهائی که در یک کشوری در یک محیطی میشود غیر از آن وابستگیهائی است که در قرون سابق درزمان رسول‌ا... بوده است. امروز شما با کار خودتان میتوانید که یک ارزشی ایجاد کنید که اصلش مطرح نبوده است. باکارخودتان میتوانید که این وابستگی هائی که درطول تاریخ ازآنوقتی که شرق وغرب به اینجا راه پیدا کردند ودرطول سلطنت منحوس پهلوی پیداکرده این کشور که میدانید همه چیزهایش وابسته شده است وهمه افرادش به آنها وابسته کرده بودند وهمه گروهها راوابسته کرده بودند امروز اگر شما کار بکنید وفعال درکار کردن باشید ارزش این است که علاوه بر این ارزشهای معنوی ومادی که برای شخص خود شما دارد علاوه براین یک کشور راشما نجات می‌دهید ازوابستگی ماتاکی باید وابسته به امریکا- وابسته به شوروی باشیم- بالاخره باید یک عمل داشته باشد ما باید ادراک این معنا را بکنیم که ما که درهرجا کار میکنیم درامر کشاورزی کار میکنیم درامر صنعت ودر کارخانه ها کار میکنیم باید خودمان به خودمان تلقین کنیم که ما مستقلیم ومابايد مستقل باشیم ومابايد دستمان را بدیگری دراز کنیم برای اموری که کشورمان محتاج است. ارزش کارشما امروز ارزش یک امری است که نمیشود مقایسه‌اش کرد با زمانهای سابق رسول‌ا... در آن محیط ممکن است که توجه لابد توجه به همه محیطها داشته است. دراین محیط دست کارگر را آنطور که نقل میکند کف دست کارگر ومحل کار را بوسیده اند تاارزش کاررا درتاریخ عرضه کندومامتحریم وشما وهمه مصحرند به اینکه یک همچه نشانی پیغمبر اکرم به شما داده است یا دربعضی روایات فرموده اندکه عطر یک عرقی که اربدن کارگر می‌آید مثل قطره خوشی است که ازشهدای درراه خدا می‌آید. چقدر این ارزش دارد آنهائیکه الان درجبهه‌ها جنگ میکنند درجبهه بحمدا... پیروزمندانه جنگ میکنند واخیرا هم پیروزی بزرگی بدست آوردند وامید است پیروزی نهائی رابدست بیاورند انشاءالله‌چقدر ارزش دارد عرق‌شما هم که در کارخانه ها می‌ریزد همان ارزش را دارد برای اینکه شما هم برای احیای یک کشور برای‌وابسته نبودن یک کشور به خارج برای استقلال کشور اسلامی زحمت می‌کشید آنها هم برای دفاع از یک کشور اسلامی - دفاع از اسلام زحمت میکشند . آنها کارگر ند مثل شما و شما مجاهدید مثل آنها و این یک نعمت بزرگی است که نصیب کارگر ها در قشر وسیع و شما عزیزان که در کارخانه‌ها یا در مواردی که صنعت در انجا حکم فرماست کار می‌کنید و باید توجه کنید که نگذاشتند شما آن اشخاصی که خائن بودند به این کشور آن اشخاصی که وابستگی داشتند به کشورهای ابر قدرت آنها کوشش کردند که شما نتوانید آن چیزهائی که کشورتان احتیاج دارد بسازید. اگر نبود در طول تاریخ در این سده‌های آخری که خارجی ها به اینجا راه پیدا کردند و نبود خیانتهائی که حکومتهای ما بر ما کردند شما هم امروز الان از همان صنعتهای پیشرفته میتوانستید تحقق بدهید وامروز هم باید در این فکر باشید تا در این فکر نباشید نمیتواند کشور خودتان را و نسلهای آینده را نجات بدهید باید به این فکر باشید که خودتان قادر در این هستید که آن چیزهائی که در خارج درست میکنند و شما احتیاج به آن دارید و کشور شما احتیاج به آن دارد خودتان درست کنید.

● اسلام و کار

و من یک نکته دیگری هم به شما عرض میکنم که توجه کنید که اینهائی که از کارگر ها پشتیبانی میخواهند بکنند و آنهائیکه میخواهند کشور را بسوی غرب بکشند به اسم شرق و خود کشورهای کمونیستی و سرمایه‌داری- این دو بلوک سرمایه داری و کمونیستی نسبت به کارگر چه جور هستند و اسلام نسبت به کارگر چه جور است. اول شخص اسلام را من عرض کردم. اول شخص اسلام مصدع اسلام بود تاریخ اسلام از طرف خدای تبارک و تعالی. رفتار او با کارگران بود که عرض کردم که کف دست کارگر را با تواضع بوسید و این نشان کارگری را بوسید و برای کارگران افتخار ایجاد کرد. ارزش انسانی را توجه داشت که کارگر آن روز استقلال داشت و هرچه کار میکرد برای خودش بود و استقلال داشت و ارزش داشت و این ارزش را محل ارزش را بوسید پیغمبر اکرم و اعلام کرد ارزش کارگر را و دوم شخص اسلام علی بن ابیطالب (ع) است. ایشان خودش یک کارگر بودند یعنی قنات حفر میکردند می‌رفتند قنات میکندند. آب بیرون می‌آورده لیکن برای خودش نه بعد از آنکه بیرون می‌آمده وقف میکرده برای مستمندان . یک نفر کارگر بوده است که برای اعاشه خودش هم کار میکرده و در عین حالی که آنطور قنات ها را چندین قنات از ایشان هست کنده با دست خودش و همانروز به حسب نقل همانروزی که بیعت به امامت کردند برای او و به خلافت وقتی بیعت تمام شد همانروز بیل و کلنگ خودش را برداشت دنبال کار این دو نفر شخص اول اسلام که کارشان باید سرمشق باشد برای همه ما شما مقایسه کنید این احترامی که کارگر در اسلام بواسطه عمل این دو بزرگ مرد تحقق پیدا کرده و این ارزشی که به شما داده است که خودش هم در عرض شما آمده است و این فقط علی بن ابیطالب (ع) نیست حضرت صادق حضرت باقر آنها هم از شان نقل کرده‌اند که در یک محلی داشتند می‌رفتند کار میکردند. حضرت صادق بعضی میگفتند آقا حضرت صادق شغلش خیلی بود شغل معنویش زیاد بود و کار تبلیغاتی و کار تعلیماتیش زیاد بود معذالک خودش تشریف می‌برد بحسب این نقل و در این جائی که داشت کار میکرد بهشان عرض کردند که خوب اینها را بما واگذار کن. فرمود من میل دارم کاری که میخواهم برای خودم بکنم حرارت آفتاب را دربدن خود حس کنم. این چقدر ارزش می‌دهد که یک نفر که در زمان خودش شخص اول بود و دارای آن مقامات بود خودش کار میکند و تعلیم میدهد که ارزش کار چیست(؟)

●وضع کارگر در بلوک شرق و غرب

شما در بلوک کمونیستی سران اینهارا ببینید ادعاها و شعارها زیاد است درطول زمان اینها شعار دادند و ادعا کرده‌اند لیکن وقتی می‌بینید که خود آنها وضعشان چه جوری است سلوکشان با کارگر چیست به کارگر چه نظری دارند چه جورنگاه میکنند- سرمایه‌داری هم ملاحظه کنید آنها چه میکنند. هر دو اینها کارگر را آلت استفاده خودشان قرار داده‌اند. این هردو بلوک اینها را این به یک وضعی آن به وضعی دیگر آلت قرار داده‌اند و ابزار قرار داده‌اند برای منافع خودشان. در کشورهای کمونیستی اصلاً برای کارگر من نمیتوانم که نسبت‌به کارگر این تعبیر را بکنم آنها را مثل یک حیوان کارگر فرض کرده‌اند که هیچ نباید فقط خوراک به شما می‌دهند. شما باید کار کنید خوراک بگیرید. آنوقت که کاری ازشان نمی‌آید طردشان میکنند و به رای بعضیشان باید ریختشان به دریا، آن دسته دیگر هم شما را بازی داده‌اند. کارگرها را بازی داده‌اند و از راه دیگر میچاپند آنها را. اسلام برای کارگر ارزش قائل است. برای کارگر و کار ارج و ارزش قائل است و احترام قائل است. یعنی همانطوری که یک شخص عالم یک شخص مجاهد را توصیف میکند شخص کارگر- زارع- هر کارگری را میگوید همشان مثل همند. مثل شانه‌ای که این ردهائی که دارد همه هم قدهم هستند. مثل هم هستند کشورهای آنوقت این‌طور بودند. اینها همینطور همه برابر هستند. درقرآن کریم هم تصریح میکند که امتیازها به این مسائلی که سرمایه‌داشتن- قدرت‌داشتن و امثال اینها نیست. ارزشها و بزرگی‌ها به تقوی است. به ارزش انسانی است. ارزش انسانی را اصلش این دو بلوک فراموش کرده‌اند توجه به اینکه اینها انسان هستند مثل خود ما هستند آنوقتی که استالین متولدشده با یک رعیت دیگری فرقی باهم نداشته‌اند بعد او بقدرت رسیده آنطور عمل کرده و این بیچاره‌ها تحت ستم اینطور باید عمل کنند برای آنها یا آن بلوک سرمایه‌داری هم همینطور ارزش برای انسانها قائل نیستند. آنها ارزش برای قدرت خودشان قائل هستند. هرکشور که تحت قدرت آنها باشد بهشی کمک میکنند. الان اگر یک گرایش بکند این کشور اسلامی به یک طرف از اینها برایش سرشار همه کاری میکنند لیکن ارزش انسانی و ارزش اسلامی اقتضاء میکند که به هیچ یک از آنها گرایش پیدا نکند. هر مملکتی که از آنها بخواهد استقلال داشته باشد - جدا بشود. مثل کشور ما گرفتار اینها میشود. الان کشور شما گرفتار این دو بلوک هست. هرکدام به یک راهی به یک طوری و تمام این فسادهائی که واقع میشود در این کشور از این گروهکهای فساد و تمام تبلیغاتی که خود این گروهها در خارج میکنند اینها همه برای خاطر این است که دستور از آنها گرفته‌اند آنروزی که کشور ایران خدای ناخواسته- خدا نیاورد آن روز را گرایش پیدا کند به آمریکا خواهید دید که تمام اینهائی که در پاریس جمع شده‌اند و اسباب زحمت ایرانیها را خیال میکنند میتوانند فراهم کنند همه قلمهایشان برمیگردد و ثناگو میشود.

ما میخواهیم مستقل باشیم

از آنطرف هم همینطور ما میخواهیم مستقل باشیم ما میخواهیم که آمریکا در طول زمان قبلاً انگلستان و بعد آمریکا در طول سلطنت این دو مرد فاسد به سر ما آمده است تمام ارزشهای انسانی را میخواستند از ما بگیرند و جوانهای ما را به فساد بکشند و جوانهای ما را به مراکز فساد بکشند و انسانیت را از آنها بگیرند. اینها میخواهند که ما دیگر تحت آن سلطه نباشیم و خودمان یک انسان مستقل باشیم. شما کوشش کنید صلاح و فساد این کشور امروز بدست خود ملت است. شماها هم یک عضو بسیار مهمی در این کشور هستید و بسیار موثری برای رفع وابستگی کشورتان به خارج . کشاورزان هم یک عضو بزرگ این کشورهستند برای رفع وابستگی این کشوربه خارج . شما دوبازوی بزرگ این کشور کوشش کنید که مادرکشاورزی محتاج به اینکه به دیگران مراجعه کنیم وازدیگرجاها بیاوریم نباشیم ودرآن امورصنعتی هم نباشیم وبدانید که ازحالا که شروع کنید متوانید این عمل رابکنید. منتهی کشاورزها زودترمی‌رسند به آنجا وشمایک قدری دیرتر. منتهی ارزش عمل شمابسیارزیاداست وکارهای شما فنی است. خیال نکنید فقط آنهامیتوانند که این کارها رابکنند آنطوری که تبلیغاتشان تاکنون درگوش ماخواندشده است که ماباید وابسته باشیم . ماباید مستقل باشیم.**ماباید هرمقداری که خودمان کارمیکنیم به همان مقدارا کتفا کنیم.**درصدد باشیم که خودرابه آن حدی برسانیم که ازکشورماهم ارزاق وگندم وجو و امثال اینها صادر شود واین کشوربسیارمستعد برای این معنا است و هم کوشش کنیم که دیگران به مامحتاج باشند درامورصنعتی ومیتوانیم ومیتوانید میتوانید مافرضاً هم نتوانیم مافرض میگیریم که خیرنمیتوانیم کوشش خودمان که یک عبادتی است یک کارارزشمندی است ماکوشش خودمان رامیکنیم.من کراراً این مطلب راگفته‌ام. ماصد درصد این طورنیست که کارمیکنیم که پیروزشویم البته میل داریم اما اینطورنیست که‌حتم داریم که پیروز می‌شویم اما درعین حالی که حتم به پیروزی نداریم تکلیف خودمان راعمل میکنیم. مایک انسان هستیم .

شما می‌خواهید ارزشتان حفظ شود

شما انسان هستید و ارزشمند هستید. شما میخواهید ارزش خودتان راحفظ کنید. شما نمیخواهید که به شمافرض کنید که عروسکهارابیاورند بفروشند یاشمارابه مراکز فحشاء بکشانند وارزشتان راازبین ببرند وشکمتان راسیر کنند. شما میخواهید ارزشتان راحفظ کنید ودنبال آن ارزش که درمرکز اعلا واقع شده است کشورخودتان را هم نجات بدهید ماوشماوهمه دوستان وهمه کشاورزان وهمه کارگران و همه ملت ایران توجه به این داشته باشند این ارزشی که خدای تبارک وتعالی نصیب شما کردواین استعدادی که نصیب شماکرد و این امری که درتمام دنیا شما مطرحید. هرچه میخواهند این قلمهای فاسد از شماها تکذیب کنند از ایران تکذیب کنند هرچه میخواهند از دادگاهها تکذیب کنند از دولت تکذیب کنند لیکن دنیا فهمیده است که شما ارزش دارید و دنیا فهمیده است که شما یک ملتی هستید که نظیر شما درطول تاریخ تاحالا نبوده است ومن امیدوارم که ملتهای دیگر هم به تبعیت از شما وبه تبعیت از اسلام عزیز نظیر شما بشوند استقلال خودشان را آزادی خودشان را بدست بیاورند. خداوند همه شما را انشاء ا... صحت وسلامت بدهد و چون روز منطبق است با سالروز وفات مرحوم مطهری رحمة... من باید یک کلمه هم از آن به شما عرض کنم مرحوم مطهری یک فرد بود. جنبه‌های مختلف در او جمع شده بود وخدمتی که به نسل جوان ودیگران مرحوم مطهری کرده است کم کسی کرده است آثاری که از او هست بی‌استثنا همه آثارش خوب است و من کس دیگری سراغ ندارم که بتوانم بگویم بی‌استثناء آثارش خوب است. ایشان بی‌استثناء آثارش خوب است انسان ساز است برای کشور خدمت کرده. در آن حال خفقان خدمتهای بزرگ کرده است این مرد عالیقدر خداوند بحق رسول اکرم او را با رسول اکرم محشور بدارد. خداوند همه شهدای ما را انشاء ا... رحمت بفرماید. خداوند جنگندهای ما را که الان درصدد پیروزی آخری هستند و انشاء ا... تحقق پیدا میکند به آنها پیروزی آخری نصیب فرماید خداوند شما کارگران عزیز را و همه کارگران را انشاء ا... اجر شهدا عنایت کند.

والسلام علیکم و رحمة... وبرکاته.

مراسم سالگرد شهادت استادمطهری در محل ستادمشترک برگزارشد

بمناسبت سالگرد شهادت استادمطهری مراسمی با حضور کلیه فرماندهان و پرسنل نیروی دریایی جمهوری اسلامی ایران در آمفی تئاتر ستادمشترک ارتش جمهوری اسلامی ایران برگزارشد.

در این مراسم پس از تلاوت آیاتی از کلام الله مجید و اجرای سرودمذهبی ابتدا فیلمی بمناسبت شهادت استادپخش شد سپس حجت‌الاسلام محمدعلی الهی مدیرسیاسی ایدئولوژیک نیروی دریایی طی سخنانی ضمن اشاره به رویارویی تاریخی بین حق و باطل به علت توطئه امپریالیست‌هاعلیه انقلاب اسلامی و نقش مقاومت ملت مسلمان در کشف و خنثی کردن آن پرداخت و به تفصیل در باره جنگ تحمیلی وضعیت کنونی ارتش مسئله توطئه اخیر و وظیفه نیروی دریایی در برابراین جریانات سخن گفت وی ضمن گزارش دیداراخیر خود با آیت‌الله منتظری در قم رهنمودها و پیامهای آن حضرت را برای پرسنل تشریح کرد.

در خاتمه برنامه فیلم برنج خونین به نمایش گذاشته شدو پرسنل ضمن دعا برای پیروزی‌های رزمندگان با تکبیرمراسم را به پایان رساندند.

مقاله روزنامه مسلم پیرامون کتاب حکومت اسلامی

روزنامه انگلیسی زبان مسلم چاپ اسلام آباد در شماره پریروز خود طی مقاله‌ای ضمن تمجید از کتاب «حکومت اسلامی» امام خمینی بطور فشرده نقطه نظرهای امام امت را در مورد حکومت اسلامی بیان کرده است. بگزارش نماینده خبرگزاری جمهوری اسلامی در اسلام آباد در این مقاله پنکات عمده کتاب مذکور از جمله مسئولیت روحانیت در تشکیل و اداره حکومت صلاحیت رهبری حاکمیت الله پیروی از قرآن و سنت لزوم تبلیغات برای آگاهی و رشد فکری مردم و استعمار اقتصادی امپریالیسم در جوامع اشاره شده است.

۲۷سارق منزل دستگیر شدند

سرویس خبری- ۲۷ سارق منزل که در سه باند ۹ نفره منازل مردم همدان را مورد دستبرد قرار میدادند توسط شهربانی این شهر دستگیر شدند.

شهربانی همدان در این رابطه اطلاع داد که متهمین فوق در هفته اول اردیبهشت ماه جاری بدام افتاده و تاکنون به سرقت ۵۸ تخته فرش- ۱۱ دستگاه تلویزیون رنگی و معمولی ۳دستگاه رادیو ضبط استریو- ۱/۱۰۰ کیلوگرم طلا- ۱۲ دستگاه رادیو ضبط معمولی و ۱ دستگاه ضبط اتومبیل و پرژکتور اعتراف کرده‌اند که اموال مسروقه کشف و به صاحبانشان تحویل داده شد بنابرهمین گزارش تعدادی مال خر نیز دستگیر شده‌اند و تحقیق در این زمینه ادامه دارد.

تلفن‌های جدید روزنامه جمهوری اسلامی

۱۸-۳۰۶۱۱۴

سمینار مسئولین وزارت ارشاد اسلامی استانها گشایش یافت

صبح دیروز سمینار ۵ روزه مسئولان وزارت ارشاد اسلامی استانها و شهرستانها با حضور حجت‌الاسلام معادیخواه وزیر ارشاد اسلامی در محل هتل آزادی آغاز شد.

بگزارش خبرنگار خب