جمهوری اسلامی

۱۲ صفحه

چهارشنبه ۱۹ خرداد ۱۳۶۱
۱۶ شعبان ۱۴۰۲ - شماره ۸۲۵ - سال چهارم

یکشماره ۲۰ ریال

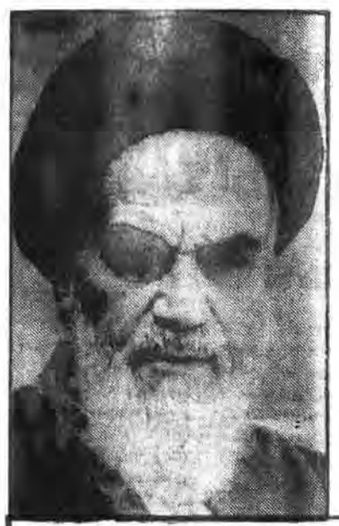

پیام امام امت به جهان اسلام

باید برای کمک‌های کشورهای اسلامی به امریکا استرجاع کنیم

هر مسلمان غیرتمند باید استرجاع کند برای پیشنهاد حکم جهاد با یک کشور مخالف اسرائیل به اتهام دروغین دریافت اسلحه از اسرائیل و کوشش درراه به رسمیت شناختن اسرائیل مجاور به کشور اسلامی لبنان وبه شهادت رساندن هزاران مسلمان بی‌گناه جنوب انجا.

در صفحه ۱۲

آیت‌الله العظمی منتظری:

آیا برای دفع ظلم صهیونیسم راهی جز همبستگی همهٔ مسلمین وجود دارد

● تا کی مسلمانان از قدرت معنوی و مادی خود غافلند.

در صفحه ۱۲

با به آتش کشیدن شهرها و روستاها و اشغال جنوب لبنان

صهیونیستها به ۲۰ کیلومتری بیروت رسیدند

در صفحه ۳

هیئت بلندپایه نظامی ایران با حافظ اسد دیدار و گفتگو کرد

در صفحه ۳

حجت الاسلام رفسنجانی پس از پایان جلسه شورایعالی دفاع:

بهر اندازه‌ای که لازم باشد نیرو به لبنان اعزام میکنیم

● شهرهای صور و صیدا در آتش میسوزند
● پارلمان کویت درصدد قطع کمک به سوریه است!
● اجساد صدهاتن از مسلمانان لبنان همچنان برروی زمین باقی مانده است
● هواپیماهای دشمن در تمام مدت دیروز مناطق مسکونی را بشدت بمباران کردند.
● ناوگان دریائی آمریکا عازم شرق مدیترانه شد.
● سوریه نیروی هوائی خود را وارد جنگ علیه دشمن صهیونیستی کرد.

در صفحه ۱۲

با آتش دقیق سلحشوران لشکر توحید در جبهه‌های غرب:

یک پاسگاه فرماندهی و ۷ تانک و توپ دشمن نابود شد

● خلبانان صهیونیستی صدام یکی از روستاهای ایلام را بمباران کردند.

در صفحه ۲

نخست وزیر:

لایحه تامین مقابله مسلحانه با اسرائیل تقدیم هیئت دولت میشود

در صفحه ۱۰

بیانیه مطبوعاتی وزیرامور خارجه در نیویورک:

برای مقابله با رژیم غاصب قدس باید به زبان زور تکلم کرد

در صفحه ۲

مراسم بزرگداشت روز جهانی مستضعفین با پیام آیت‌الله العظمی منتظری برگزار شد

در صفحه ۹

آیت‌الله موسوی اردبیلی در گردهمایی نهضت‌های رهایی‌بخش:

* همه ما فقط یک مساله داریم و آن براندازی استکبار جهانی است

در صفحه ٤

فرودگاه بین‌المللی اصفهان آماده بهره برداری شد

● این فرودگاه قادر است ۱۵ هواپیمای سنگین را در یک زمان در خود جای دهد و هر سه دقیقه یک هواپیما می‌تواند در آن فرود آید و یا پرواز کند

در صفحه ٤

نیروی دریائی ارتش جمهوری اسلامی ایران جهت کادر درجه‌داری استخدام می‌نماید.

به صفحه ۳ مراجعه فرمائید

«اطلاعیه»

اتحادیه صنف فروشندگان لوازم اتومبیل

شرح درصفحهٔ ٤

اطلاعیه

بدینوسیله موجودیت دفتر سرپرستی و خبرنگاری روزنامه جمهوری اسلامی در استان کردستان را باطلاع اهالی محترم و نهادهای انقلابی وارگانهای دولتی این استان میرساند درصورت تقاضای ارسال آبونه باآدرس صندوق پستی ۷۷ مکاتبه نمائید.

سرپرست روزنامه جمهوری اسلامی کردستان

«بسم رب الشهداء»

«شهادت تزریق خون است بر پیکر اجتماع»

«استاد شهید آیت‌الله مطهری»

شهادت پرافتخار پاسدار اسلام و عضو کمیته کلانتری ٤، برادر مجید عباسیان را که در تاریخ ۶۱/۳/۱۲ در نبرد با منافقین کفار بشرف شهادت نائل گردید به پیشگاه حضرت ولی عصر(عج) و نایب برحقش امام امت خمینی کبیر و خانواده شهید پرورش و بستگان و امت حزب الله تبریک و تسلیت عرض می نمائیم.

مراسم شب هفت این شهید عزیز امروز چهارشنبه ۶۱/۳/۱۹ به مزارش در بهشت زهرا برگزار میشود، وسائله ایاب و ذهاب از ساعت ۴ جلوی مسجد وحدت مهیاست.

اطلاعیه صنف فروشندگان لوازم اتومبیل

در صفحه ۳

۹۱۱- م الف

بسمه تعالی

آگهی حراج «فرش»

بنیاد مستضعفان

واحد فروش بنیاد هر هفته روزهای پنجشنبه از ساعت ۳ تا ٦ بعدازظهر فرشهای خود را به معرض حراج میگذارد شرکت کنندگان در حراج بایستی مبلغ دویست هزار ریال ودیعه نقداً بپردازند.

آدرس: درب غربی نمایشگاههای بین‌المللی- جنب لونا پارک

انقلاب مهدی

روز مستضعفان (۲)

بسم الله الرحمن الرحیم

چه خوب بود دعای ندبه را در عین حال که همه با تضرع و تباکی میخوانیم، در معرض تجزیه و تحلیل هم قرار میدادیم و به نکات دقیق آن بیشتر اندیشه میکردیم. در این دعای زیبا که معانی و مفاهیم بلندی را در خود دارد در حقیقت دور نمائی از زمینه وزمان انقلاب مهدی (ع) و کاری که آنحضرت خواهد کرد ترسیم شده است منظور از زمان این نیست که دقیقا مشخص شده باشد در چه سالی و چه ماهی و چه روزی این انقلاب آغاز خواهد شد، بلکه منظور مشخصات آن زمان است.

این مجموعه، یعنی زمینه انقلاب مهدی، زمان انقلاب مهدی و آنچه در آن انقلاب صورت خواهد گرفت در بخشی از دعای ندبه با این عبارات بیان شده است:

این بقیةالله التی لاتخلومن العتره الهادیه، کجاست آن ذخیره الهی که خاندان هدایت از آن خالی نیست.

این المعدلقطع دابرالظلمه، کجاست آن کسی که برای بریدن رشته ظلم و ظالمان مهیا شده است

این المرتجی لازاله الجوروالعدوان، کجاست آنکس که امیدواریم ستم و تجاوز را محوکند.

این المدخر لتجدید الفرائض والسنن، کجاست آن ذخیره خدائی که واجبات و سنت های الهی را دو باره بر پاخواهد داشت.

این المتخیز لاعاده الملة والشریعه، کجاست آنکس که برای باز گرداندن آئین و شریعت اسلام برگزیده شده است.

این المومل لاحیاء الکتاب وحدوده ، کجاست آنکس که احیاء قرآن و تعالیم آن بوسیله او انجام خواهد شد.

این محیی معالم الدین واهله، کجاست آن زنده کننده تعالیم دینی و دینداران.

این قاصم شوکه المعتدین، کجاست آن درهم کوبنده اقتدارتجاوزگران.

این هادم ابنیة الشرک والنفاق، کجاست آن ویران کننده بنیادهای شرک ودوروئی.

این مبید اهل الفسوق والعصیان والطغیان، کجاست آن نابود کننده فسق پیشگان و عصیانگران وسرکشان.

بقیه در صفحه ۲

وای براین سکوت

بسم الله الرحمن الرحیم

اگر دولتهای منطقه دربرابر اشغال لبنان خناق گرفته‌اند تعجبی نیست. وقتی سناریوی تجاوز به لبنان عزیز درورسای نوشته می‌شد ابرقدرتها برای آنان نقش عروسکهای لال را انتخاب کردند واین بهترین نقشی بوده است که آنها درطول عمرچهل وچندساله اشغال ارض مقدس بازی نموده‌اند.

ازدولتهای منطقه تعجب نیست. شگفت ازمردم خاورمیانه است که دربرابر این سکوت خاموشند.

وای براین خاموشی!

صهیونیستها به ۲۰ کیلومتری بیروت رسیده‌اند برای بیروت دیگر امیدی باقی نمانده است. مردم منطقه کاری بکنید. برسروسینه زدن سودی ندارد. قدمی بردارید. دست روی دست گذاشتن خیانت است. حداقل انگشتان را بهم گره بزنید ودستها را مشت کنید.

اگر دست مردم منطقه از جنوب لبنان کوتاه است واگر قدمهای مشتاق آنان را به جبهه‌های پرخون اطراف بیروت راهی نیست، پنجه های آنان که به حرخره وابستگان میرسد.

اگر حرف مردم خاورمیانه را کسی نمی‌خرد، اگر ناله‌های آنان اززخم عمیقی که بر پیکر مجروح لبنان وارد شده است فایده ساز نیست، اگر سئوالهای مکرر آنها را کسی پاسخ نمی‌گوید و اگر به استیضاح آنان کسی ترتیب اثر نمی‌دهد، فریادهای آنان که کاخ سرسپردگان و یاران پنهان صهیونیستها را می‌لرزاند.

ملتهای منطقه آیا خیال ندارند به خیابانها بریزند و از حاکمان خود بپرسند که نفت کدام کشور ،شنی های تانک صهیونیستها را بحرکت در می‌آورد تا برروی خاک لبنان تصویر پرچم آمریکا را رسم نماید. و سئوال کنند که پس از اینهمه اسلحه که زرادخانه‌های خاورمیانه را از خود مملو کرده است ذخیره کدام روز جز امروز است ؟

صهیونیستها به ۲۰ کیلومتری بیروت رسیدند واگر بچهره گستاخشان امروز سیلی زده نشود فردا به ۲۰ کیلومتری امان خواهند رسید- اگر چه آنها مدتهاست که به قلب امان رسیده‌اند و بر اردن حکومت می‌کنند و پس فردا ریگهای داغ ۲۰ کیلومتری ریاض را در زیر چکمه‌های خود به ناله خواهند آورد- اگرچه جزیره العرب مدتهاست از حضور تحمل ناپذیر صهیونیستها برسینه خود فغان می‌کند و روز بعد در ۲۰ کیلومتری قاهره چادر خواهند زد - اگر چه مدتهاست آنها در کاخ مبارک اطراق کرده‌اند - و روز بعد قهقهه چندش انگیزشان از ۲۰ کیلومتری بغداد بگوش خواهد رسید- هرچند آنان مدتهاست که از قلب حارثیه بغداد جنگ خود بر علیه ایران اسلامی را هدایت می کنند.

صهیونیستها به ۲۰ کیلومتری بیروت رسیدند. مردم خاورمیانه قبل از آنکه نوبت مرثیه سرائی برای بیروت برسد، فکری بکنید.

مسلمانان منطقه چگونه ساکت نشسته‌اید. آیا عکس خونی که سرتاسر جبل عامل ودوکرانه نهرلیطانی وساحل مدیترانه راپوشانده است دراسمان نمی بینید؟ آیا تنهائی و مظلومیت لبنان را نمی بینید؟ آیا خطوط درد را بر چهره فلسطینیان نمی بینید؟ آیا دستهای بریده و سینه‌های از هم دریده و ضجه‌های درهم شکسته و سرهای بیجان را نمی بینید؟ آیا غربت حقیقت را نمی بینید؟

درد انگیز است سکوت قبرستانی خاورمیانه رادیدن. زجرانگیز است جنایت اشغالگران راوحیانت وابستگان راوبی کسی لبنان راوبی تفاوتی جهان راوخشنودی ابرقدرتان رادیدن. غم انگیز است دندان‌های خون آلود گرگان راوبی غیرتی حاکمان راوچشمان گریان کودکان راودرماندگی آوارگان ورقص مرگبار دیوان را وسکوت مسلمانان رادیدن.

وای برخونی دربرابر اینهمه ظلم بجوش نیاید. وای برچشمی دربرابر این صحنه‌ها بی‌اختیار از گوشه‌اش اشکی نچکد.

و ای برخاورمیانه اگر چون دریائی در برابر این بی‌حرمتی بزرگ موج برندارد و طوفانی نشود.

وای بحال مرتجعین اگر دست از خیانت نکشند.

و وای برمسلمانان اگر جواب ستون پنجم صهیونیستهارا که در اکثر کاخهای منطقه لانه کرده‌است بافریادهائی کارسازتر ازسرب داغ ندهند.

بانک تجارت SAMAN TEJARAT

بسما... الرحمن الرحیم

هان ای مستضعفین جهان مژده که میلاد خجسته یگانه منجی بشریت و برپا دارنده حکومت عدل جهانی فرا رسید.

بیدار باشید که امروز از ایران انقلابی، از سرزمین خون و شهادت که پاک‌ترین فرزندانش را در راه آزادی، استقلال و برقراری عدل و داد و گسترش آن در جهان قربانی میکند، فریاد رهائی مستضعفین جهان از یوغ استعمار واستثمار بگوش میرسد.

میلاد خجسته مهدی قائم(عج) یکتا رهبر عالم بشریت را که روز جهانی مستضعفین است به امام و امت شهیدپرور و تمامی مستضعفین جهان شادباش می‌گوئیم.

روابط عمومی بانک تجارت

۹۱۰- م الف

تا انقلاب مهدی (عج) نهضت ادامه دارد...

جمهوری اسلامی **اخبار جنگ**

صفحه ۲
چهارشنبه ۱۹ خرداد ۱۳۶۱
۱۶ شعبان ۱۴۰۲ - شماره ۸۷۵ - سال چهارم

یک پاسگاه فرماندهی و ۷ تانک و توپ دشمن نابود شد

در دوشب و روز گذشته تبادلا وریهای رزمندگان اسلام در جبهه‌های عرب مجموعاً ۷ تانک و توپ و یک پاسگاه فرماندهی دشمن منهدم و شماری از صدامیان بعثی کشته و یا زخمی شدند.

بگزارش رسیده تبادل آتش توپخانه و خمپاره‌انداز در جبهه‌های عرب ادامه داشته ودرور گذشته در جبهه‌های میمک- سومار گیلانغرب و سرپل ذهاب با اجرای آتش رزمندگان اسلام صبح خاموش کردن آتش دشمن یک پاسگاه فرماندهی و یک دستگاه خودرودشمن منهدم شد وتعدادی از صدامیان کشته و یا زخمی شدند.

برپایه همین گزارش بقل از ستاد عملیات عرب سلحشوران ژاندارمری و همچنین عشایر غیور جنگهای نا منظم ضمن حفظ مواضع و مناطق مربوط بااعزام اگیپهای گشتی بمناطق دشمن تلفات و خساراتی به نفرات و تجهیزات آنان وارد آوردند وهرگونه قدرت عمل را از فریب خوردگان صدامی سلب کردند.

٤ تانک و توپ و ۲۰ صدامی در جبهه‌های میمک و مهران نابود شدند

ایلام- مدافعان اسلام صبح بهلاکت رساندن ۲۰ تن از اشغالگران بعثی ضربات مهلکی به قوای دشمن در منطقه میمک وارد نمودند.

بگزارش خبرنگار خبرگزاری جمهوری اسلامی مرکز ایلام جانبازان نیروی زمینی ارتش اسلام با همکاری برادران سپاه پاسداران دو شب گذشته طی یک عملیات موفق غدند صبح بهلاکت رساندن ۲۰ تن از اشغالگران بعثی در منطقه نیزار میمک هفت سنگر اجتماعی یک دستگاه تانک، یک قبضه تیر بار کالیبر ۷۵، ۳ پست دیده بانی دشمن را منهدم و به آتش بکشند. همچنین با اجرای آتش شدید توپخانه ارتش جمهوری اسلامی ایران سر روی مواضع دشمن طی ۲٤ ساعت گذشته در منطقه مهران دو دستگاه تانک، یک قبضه توپ ضد هوائی چهار سنگر اجتماعی و پست دیده‌بانی دشمن منهدم و شماری از متجاوزان بعثی کشته و مجروح شدند.

نتایج نبرد در جبهه‌های آبادان

آبادان. خبرنگار جمهوری اسلامی- با آتش دقیق برادران کمیته انقلاب اسلامی آبادان چندین موضع دشمن در منطقه سیبه عراق به آتش کشیده شد.

برپایه این گزارش رفت و آمد دشمن در جاده سیبه سیحان و فاو-بصره نیز متوقف شد و بیش از ۱۳ نفر از مزدوران کشته و مجروح شدند. دشمن نیز چون روزهای گذشته شهر آبادان را مورد هدف خمپاره و توپخانه دوربرد قرار داد که به مناطق مسکونی خساراتی وارد آمد.

خلبانان صهیونیستی صدام یکی از روستاهای ایلام را بمباران کردند

ایلام- خبرنگار جمهوری اسلامی- همزمان با عملیات وحشیانه رژیم اشغالگر قدس درجنوب لبنان هواپیماهای رژیم بعثی صهیونیستی باردیگر به حریم هوائی ایلام جهت حمله به مردم بیدفاع این شهر تجاوز کرده که باهشیاری پدافند هوائی ارتش جمهوری اسلامی مواجه ومجبور به فرارشدند.

برپایه این گزارش بهنگام حمله هوائی خلبانان مزدور صدام مردم به روستاهای بخش چوارنام بان دیره راهدف قرارداده و بمبهای خوشه‌ای خودرا از ارتفاع بالا برسر روستائیان فروریخت.

درجریان این حمله یک برادرروستائی شهید و چند تن دیگر مجروح شدند.

اطلاعیه شماره ۹۳۸ ستاد مشترک ارتش جمهوری اسلامی ایران

بسمه تعالی با تقدیم عرض تبریک و تهنیت مجدد بمناسبت ولادت باسعادت و پر برکت دوازدهمین ستاره درخشان آسمان امامت حضرت مهدی (عج) آنچه در جبهه‌های جنگ تحمیلی گذشته و نشانگر دلاوریها و فداکاریهای رزمندگان نیروهای مسلح جمهوری اسلامی ایران و حمایات حضرت یار و عربه خوردنهای مکرر مزدوران صدامی بوده به آگاهی هموطنان عزیز و مسلمان میرسد روز گذشته تبادل آتش در جبهه های سرپل ذهاب - گیلانغرب - سومار - صالح آباد و دیگر جبهه های عرب جریان داشت و در اثر اجرای آتش نیروهای پرتوان ما سرروی مواضع و محور های تدارکاتی دشمن آسیب و صدماتی به نیروهای صدامی وارد شده و با محتل کردن عملیات تدارکاتی وخاموش کردن آتش صدامیان یک پاسگاه فرماندهی و چند نقطه تدارکاتی و یک کامیون آنان نیز منهدم شد و تعدادی از افراد دشمن کشته و یا زخمی شدند در جبهه‌های تحت مسئولیت غیور مردان جنگهای نامنظم عشایری و سلحشوران ژاندارمری در عرب کشور تبادل آتش بر قرار بود و در منطقه شور شیرین سلحشوران ژاندارمری توانستند توسط آتش سلاحهای سنگین خود چندین بمه رزمی و تعدادی از نفرات دشمن را نابود کنند در جبهه مرپوان رزمندگان مقاوم اسلام با اجرای آتش بر روی مواضع و محل استقرار پکانهای دشمن در مناطق پنجوین وهفت توانان چندین نقطه تدارکاتی و یک توپ ضد هوائی با خدمه‌های مربوطه آنان را منهدم کردند و از نقل وانتقالات نیروهای صدامی در محور تدارکاتی طویله و سوکان جلوگیری بعمل آوردند تبادل آتش در جبهه‌های جنوب و منطقه عملیاتی بیت المقدس همچنان ادامه داشت و دلاوران پیرو اسلام با اجرای آتش توپخانه و سلاحهای سنگین بر روی مواضع و پکانهای دشمن تلفات و صایعاتی به نیروهای صدامی وارد آوردند در تبادل آتش جبهه خرمشهر دلاوران نیروی دریایی با کوبیدن مواضع و خطوط دفاعی نیروهای عراقی در آنسوی اروندرود ضمن خاموش کردن آتش آنان و کشته و مجروح ساختن شماری از افراد دشمن ۳ سنگر جنگ افزار سنگین و پست دیده‌بانی صدامیان را منهدم کردند. چند نقطه مسکونی شهر آبادان دیروز نیز همچون روزهای گذشته زیر آتش توپخانه‌های دور برد قرار داشت که ضمن ویران شدن چند خانه تعدادی از هموطنان عزیز آبادانی مجروح شدند. تجاوزات هوائی ارتش متجاوز عراق در روز گذشته کلا جنگی و هواپیماهای دشمن متواری شدند.

ستاد مشترک ارتش جمهوری اسلامی ایران

بیانیه مطبوعاتی وزیر امور خارجه در نیویورک:

برای مقابله با رژیم غاصب قدس باید به زبان زور تکلم کرد

برادر دکتر علی اکبر ولایتی وزیر امور خارجه کشورمان که جهت شرکت در اجلاس ویژه مجمع عمومی سازمان ملل پیرامون خلع سلاح در نیویورک بسر می برد صبح دیروز در محل اقامت نماینده جمهوری اسلامی ایران در سازمان ملل در یک کنفرانس مطبوعاتی با حضور جمع کثیری از خبرنگاران امریکایی و دیگر کشورهای جهان شرکت کرد در ابتدای این کنفرانس یک بیانیه مطبوعاتی که توسط وزیر امور خارجه قرائت شده بود بین خبرنگاران توزیع شد.

متن اطلاعیه خبری به این شرح است:

از زمانی که رژیم غاصب قدس اداره امور صحرای سینا را به بهانه تخلیه بعهده نیروهای واکنش سریع سپرد مشخص بود که قصد تجاوز و حمله همه جانبه علیه به لبنان را دارد جمهوری اسلامی ایران از آنجا که همواره اعلام کرده است که تنها در صورت تشکیل جبهه متحداسلامی و استفاده از کلیه امکانات و نیروهای کشورهای مسلمان است که می توان بر رژیم نژاد پرست غاصب صهیونیستی فائق آید آمادگی کامل خود را از جهات نظامی، اقتصادی و سیاسی بمنظور رویارویی مستقیم با این رژیم اعلام می دارد امام خمینی در آخرین پیام خود ضمن تذکر به ضرورت وحدت کشورهای مسلمان بدولت جمهوری اسلامی و به عنوان فرمانده کل قوا به فرماندهان نیروهای مسلح دستور

استفاده از تمامی امکانات جهت مقابله با این قرارند با مشروع امپریالیسم امریکا را صادر فرمودند و در پی آن وزیر دفاع و فرماندهان نیروی زمینی و پاسداران و نماینده رئیس جمهور بمنظور بررسی چگونگی اعزام نیروهای مسلح جمهوری اسلامی ایران در جهت کمک به رزمندگان مسلمان و عرب فلسطینی - سوری و لبنانی به منطقه اعزام شدند ما امیدواریم که با اتحاد نیروهای رزمنده کشورهای اسلامی هماهنگیهای لازم برای حمله همه جانبه علیه تجاوزات وحشیانه و توسعه طلبی‌های این غده سرطانی منطقه فراهم آید تا موجب آزادی نهایی مسلمانان مستضعف منطقه از چنگال امپریالیسم گردد از آنجایی که دولت جمهوری اسلامی ایران بین منافع امریکا و رژیم اشغالگر قدس در منطقه تعارضی مشاهده نمی‌کند این تهاجم صهیونیستی را از تهاجم صدام تکریتی به ایران جدا نمی‌داند و نسبت به هردوی این تجاوزات بطور مساوی احساس مسئولیت می‌کند بعقیده است که تحمیل رژیم نژاد پرست و ضد انسانی و غاصب قدس در منطقه خاورمیانه ریشه اصلی تشنجات منطقه است و برای مقابله با آن باید بزبانی تکلم کرد که این رژیم باآن خو گرفته است و آن زبان زور است کلیه طرحهای سازشکارانه نظیر کمپ دیوید و فهد چیزی جز یک توطئه برای زمینه سازی هر چه بیشتر توسعه طلبی این رژیم نمی باشد علیرغم تبلیغاتی که مطبوعات غربی علیه جمهوری اسلامی ایران و در واقع علیه انقلاب اسلامی در منطقه براه انداخته‌اند که جمهوری اسلامی ایران قصد دارد تمام منطقه را به آتش بکشد ما با همه پیروزی‌هایی که بدست آورده‌ایم هنوز در داخل کشور خودمان می‌جنگیم وهنوز قسمت مهمی از اراضی وطن مادر اشغال قوای بیگانه است هدف امریکا از این تبلیغات به وحشت انداختن کشورهای منطقه وعمیق تر کردن نفوذ خود به بهانه حمایت از آنها در این کشورها است تضعیف موقعیت سیاسی انقلاب اسلامی وسرپوش گذاشتن برجنایات بیشماری که امریکا به روشهای مختلف از طریق انفجارها- وبرخوردهای داخلی وکودتاها وبالاخره تحریک صدام حسین برملت ستمدیده ایران تحمیل کرده است از هدفهای شیطان بزرگ امریکاست مشکل حکومت امریکا عدم شناخت دقیق مردم خاورمیانه و جغرافیای سیاسی واعتقادات مذهبی وتاریخ اعتقادات آنها وروند تکامل ایدئولوژی مردم منطقه است بخصوص که در راس دیپلماسی امریکا یک ژنرال نظامی قرار دارد که سکان ضعیف سیاست امریکا را اداره می‌نماید آقای هیگ در عمر کوتاه تصدی وزارت خارجه امریکا اشتباهات فاحشی کرده است که یکی از آنها نحوه برخورد او با انقلاب اسلامی ایران است روند فعلی سیاست خارجی امریکا در حقیقت دنباله روی سیاست فاجعه آمیز قبلی است که از کودتای اوت ۱۹۵۳ آغاز و به نحو مفتضح تری در زمان حاضر دنبال شده است امریکا علیرغم تعهدش در بیانیه الجزایر مبنی برعدم مداخله در امور داخلی جمهوری اسلامی ایران باردیگر توسط آقای هرالد ساندرز معاون وزارت امور خارجه وآقای پل نیومن مشاور عالی آقای ریگان در امور خاورمیانه اعلام می‌دارند که امریکا باید سعی کند که جنگ ادامه داشته باشد اشاره به جنگ تحمیلی عراق علیه ایران سئوال ما از آقای هیگ این است که مگر شما قیم مردم خاورمیانه و خلیج فارس هستید که برای آنها تعیین خط مشی میکنید طبق کدام یک از اصول انسانی وبشر دوستانه وبین‌المللی یک کشور ولو قدرتمند حق دارد در امور داخلی کشورهای دیگر جهان دخالت کند و بنحوی از وجود مانع حیاتی امریکا در آن منطقه صحبت کند که گویی در رابطه با یکی از ایالات امریکا سخنرانی میکند به آقای هیگ بگویید که شاه مرده است ودیگر شاهان منطقه نیز دنبال او خواهند رفت مردم منطقه خاورمیانه بواسطه تجدید حیات ارزشهای اسلامی بیدار شده‌اند ودیگر مزدورانی همچون حسنی مبارک- حسین اردنی-حسن مراکشی- قابوس عمانی و صدام تکریتی را تحمل نخواهند کرد وشما باید از سرنوشت شاه وسادات پند بگیرید و آینده منطقه را از آن مردم آن بدانید در انتها با توجه به نکات ذکر شده لازم می‌دانیم به آقای هیگ یاد آوری نماییم تنها نکته درستی که از سخنان شما در شیکاگو ملاحظه کردیم این جمله بود که براساس استانداردهای منطقه باستانی خاورمیانه امریکا کشوری است که در دوران کودکی خودمی‌باشد و اگر در آینده نیز رجال سیاسی بی‌اطلاعی نظیر شما در امریکا وجود داشته باشند در همان مرحله صغر سن و کودکی رشد نکرده خواهند ماند خاورمیانه محل تولد تمدن بشریت وظهور ادیان بزرگ الهی وزادگاه پیامبران و وحی است وامروز نیز رسالت تجدید حیات ارزشهای معنوی را در جهان پر از فساد و ماده پرست چپ و راست بعهده گرفته است وانقلاب اسلامی ایران پیشاپیش این حرکت می‌باشد چه آقای هیگ بخواهد و چه نخواهد این پیشامد میمونی است که بوقوع پیوسته است.

مراسم روز مستضعفان در وزارت کار و امور اجتماعی

در رابطه با روز نیمه شعبان سالروز تولد منجی عالم و برپا کننده عدل و داد و روز جهانی مستضعفین در وزارت کار و امور اجتماعی مجلس جشنی برگزار گردید. روابط عمومی وزارت کار و امور اجتماعی اعلام داشت: بمناسبت نیمه شعبان روز طلوع نور، ناجی بشریت مهدی موعود(عج) مراسم بزرگداشتی با شرکت برادران جانباز و کارکنان وزارت کار و امور اجتماعی با همکاری جامعه اسلامی کارکنان در سالن ۱۷ شهریور این وزارتخانه برگزار شد. در این مراسم که در ساعت ۱۰/۵ صبح با تلاوت آیاتی از کلام ا... مجید آغاز شد. سرودی توسط گروهی از برادران خردسال اجرا گردید، آنگاه یکی از برادران جانباز سخنانی پیرامون حضرت مهدی(عج) ایراد کرد، سپس برادر ثامت فرماندار تهران پیرامون ظهور حضرت مهدی(عج) و جهان بینی اسلام و صدور انقلاب اسلامی ایران سخنانی‌ایراد کرد. در پایان مراسم از سوی حجة الاسلام حزری چند جلد کتاب به برادران جانباز و برادران خردسال شرکت کننده در این مراسم اهدا شد. این مراسم در ساعت ۱۲ ظهر با تکبیر حاضران پایان یافت.

تنها نوارهای ویدئوئی دارای پروانه قابل نمایش است

سرویس خبری- این اطلاعیه از سوی روابط عمومی وزارت ارشاد اسلامی انتشار یافت:

به اطلاع کلیه ویدئوکلوپهای سراسر کشور که دارای پروانه ارسدیکای تکثیر وتوزیع نوارهای مجاز ویدئو میباشند میرساند:

۱- ازتاریخ درج این اطلاعیه بمدت ۳۰ روز مهلت داده میشود برای تهیه کارت شناسائی لازم ازطریق سندیکای مربوطه اقدام نمایند.

۲- تنها نوارهای ویدئوئی که فیلم آنها دارای پروانه نمایش ازوزارت ارشاد اسلامی میباشد قابل تکثیر ونمایش بوده وسندیکای مربوطه موظف است نسبت به ارسال نوارهای حاوی فیلمهای بدون پروانه برای اعضا محور لازم اقدام نماید.

۳- با کلیه تکثیر کنندگان، توزیع کنندگان، فروشندگان ویدئوکلوپهای دارای نوارهای غیر مجاز و فاقد کارت شناسائی وزارت ارشاد اسلامی برابر مقررات رفتار خواهد شد.

اخبار روز

مهلت ثبت نام دانشجویان انستیتوهای تکنولوژی تمدید شد

سرویس خبری- روابط عمومی وزارت آموزش و پرورش اعلام کرد بدینوسیله به اطلاع کلیه دانشجویان انستیتوهای تکنولوژی(همچنین آن گروه از دانشجویان مراکز تربیت معلم فنی وحرفه‌ای که جهت ادامه تحصیل درمراکز خودمورد تائید قرار نگرفته‌اند) که تاکنون موفق به ثبت نام دردومین مرحله بازگشایی نشده‌اند میرساند که کلیه دانشجویان فوق بایستی با دردست داشتن اصل شناسنامه عکس‌دار و یک نسخه فتوکپی از تمام صفحات شناسنامه ودوقطعه عکس جدید ازروزسه‌شنبه ۲۵ لغایت پنجشنبه ۲۷ خرداد ماه سال جاری جهت ثبت نام اولیه- تکمیل پرسشنامه- تکمیل برگه مشخصات و تعیین وضعیت به اداره کل آموزش و پرورش استان محل تحصیل خود مراجعه نمایند علاوه بر آن کلیه دانشجوین فوق بایستی برگه تعیین اولویت محل تحصیل را که درروزنامه‌های روز چهارشنبه ۳۰ تیرماه سال جاری چاپ خواهد شد تکمیل و به این دفتر ارسال دارند. ضمناً متذکر میگردد چنانچه دانشجویی درموعد مقرر ثبت نام ننمایند دفتر امور مدارس عالی درمورد ادامه تحصیل وی هیچگونه مسئولیتی نخواهد داشت.

یک کارگر جوان بر اثر برق گرفتگی جانسپرد

سرویس خبری- براساس گزارش پاسگاه گلانتری ۱٦ جوان ۲۷ ساله‌ای بنام حسینعلی بهنگامیکه در یک کارگاه دباغی در حال رفتن به داخل چاه جهت مرمت آن بود دچار برق گرفتگی شد و درگذشت. تحقیقات در این مورد ادامه دارد.

اطلاعیه گزینش هیئت علمی رشته‌های علوم انسانی

سرویس خبری روابط عمومی ستاد امور اجرایی انقلاب فرهنگی اعلام کرد باتوجه به اینکه برنامه ریزی گروه علوم انسانی ستاد انقلاب فرهنگی هنوز به اتمام نرسیده و خط مشی کلی آن ازنظر بازگشایی وبوگشایی مشخص نیست و به همین علت وضعیت استخدامی کادرهیئت علمی این گروه کماکان نامعلوم است لذا ازداوطلبین محترم خواهشمند است ازمراجعه به دبیرخانه گزینش خودداری نمایند وپس ازروشن شدن وضعیت این گروه درصورت نیاز کتباً با داوطلبین تماس حاصل شود.

مدیران سازمان بهزیستی آمادگی خود را برای دائر کردن واحدهای بهزیستی در مناطق آزاد شده اعلام کردند

سمینار مدیران کل، معاونین رفاهی و روسای بهزیستی استانها و شهرستانهای کشور با صدور یک قطعنامه ۱٤ ماده‌ای به کار خود پایان داد.

در این قطعنامه شرکت کنندگان در سمینار ضمن تبریک پیروزیهای اخیر ایران اظهار داشته اند با اعلام روز ۱۵ شعبان به عنوان روز مستضعفین که از سوی حضرت آیت‌الله منتظری عنوان شده است با تمام توان در پیشبرد امور مستضعفین گام برخواهند داشت. در بخش دیگر این قطعنامه آمده است شرکت کنندگان ضمن شکرگزاری از درگاه قادر متعال به خاطر آزاد شدن بخش وسیعی از اراضی کشور اسلامیمان آمادگی خود را برای جبران صدمات وارده به مناطق جنگزده از جمله دایر کردن واحدهای بهزیستی اعلام داشته اند. در بخش دیگر این قطعنامه آمده است از آنجا که امر پیشگیری از معلولیت از تمام دیدگاههای موجود به صلاح امت شهید پرورمان می باشد سازمان بهزیستی کشور تمام هم خود را در این زمینه به کار خواهد برد.

شرکت کنندگان در این سمینار با الهام از قانون اساسی جمهوری اسلامی ایران حفظ کیان خانواده را مشی خود قرار داده و در این راه حمایت مادی و معنوی خانواده ها را خواستار شده است. در پایان این قطعنامه گفته شده است از آنجا که جهت حرکتی انقلاب بسوی روستاهای کشور می باشد شرکت کنندگان در سمینار نیز خدمات خود را در ساده ترین صورت هماهنگ با فرهنگ روستاها به این مناطق محروم و ستم کشیده خواهند برد.

جشن میلاد حضرت قائم در کمپ اسرای عراقی برگزار شد

آیت‌الله‌زاده حکیم وقائم مقام و اعضای کمیسیون اموراسرای جنگی شب گذشته درمراسم جشن میلاد حضرت مهدی عج درجمع اسرای عراقی یکی از اردوگاههای تهران شرکت کردند و از قسمتهای مختلف این کمپ بازدید کردند.

این عده بهمراه اسرای عراقی نمازمغرب و عشا را به امامت حجت‌الاسلام سیدمحسن طباطبائی یکی از اعضای جامعه روحانیت عراق درمحل این کمپ اقامه کردند و دربین دونمازدعای وحدت قرائت شد و سپس میهمانان این جشن از خوابگاهها، بیمارستان و دیگر تاسیسات رفاهی این کمپ بازدیدکردند که حس مدیریت، نظم و نظافت اردوگاه موردتوجه شدید و تقدیربازدید کنندگان قرارگرفت بهنگام این بازدید اسرای عراقی برپای عربی شعارهایی نظیرالله‌اکبر خمینی رهبر - اسلام پیروراست، صدام نابوداست مرگ برآمریکا مرگ براسرائیل می‌دادند و بدین ترتیب حمایت خود را از اسلام و جمهوری اسلامی ایران و حس تنفر خود را از رژیم بعثی جنایتکار صدام ابرازداشتند بنابرهمین گزارش آیت‌الله‌زاده حکیم درجمع اسرای این کمپ ضمن سخنانی ارزو کرد که صدام و دیگر جنایتکاران استعمارجهانی هرچه زودنابودشوند و ملت مسلمان و مظلوم عراق و دیگرملل مستضعف جهان به استقلال رسیده و از زیر یوغ ستمگران و استکبارجهانی رهایی یابند وی درقسمت دیگری از سخنانش ضمن تشریح جنایات صدام باستناد به آیه‌ای از قرآن کریم گفت: حکومت مستضعفان برهمه دنیا باظهور حضرت حجت(ع) تحقق خواهدیافت و امروز نیز بهمین مناسبت رورمستضعفین نامگذاری شده است وی همچنین به مقایسه حکومت ایران درقبل و بعدازپیروزی انقلاب اسلامی اشاره کرد و گفت: درحال حاضر برخلاف گذشته مستضعفین حکومت را دردست دارند و این برخلاف تمایل ابرقدرتها است لذا بمردوران خوددستورمی‌دهند علیه انقلاب اسلامی ایران و مردم مستضعف جنوب لبنان و دیگر بهضتهای اسلامی واردعمل شوند آیت‌الله‌زاده حکیم درپایان گفت امیدوارم دراین شب مقدس خداوند متعال همه گناهان شما را ببخشد و دعاکنید که هرچه زودتر بعراق بازگردیم و به اسلام خدمت کنیم.

سمینار مسئولان سیاسی ایدئولوژیک نیروی دریائی فردابرگزار میشود

سرویس خبری- سمینار مسئولان دوایر سیاسی ایدئولوژیک نیروی دریائی ارتش جمهوری اسلامی ایران از ساعت ۸ بامداد روز پنجشنبه ٦۱/۳/۲۰ در محل ستاد نیرو واقع درخیابان دکتر شریعتی چهارراه قصر خیابان شهید آیت‌الله قدوسی برگزار خواهد شد.

نماز وحدت نیروهای مسلح درستاد نیروی زمینی برگزارشد

نماز وحدت پرسنل نیروهای مسلح که دوشنبه‌های هرهفته دریکی از پادگانهای نظامی برگزار میشود این هفته نیز باحضور پرسنل نیروهای زمینی هوائی دریائی ارتش سپاه پاسداران انقلاب اسلامی ژاندارمری شهربانی و کمیته‌ها درستاد نیروی زمینی برگزار شد.

درمراسم نماز این هفته که به امامت حجت‌الاسلام شجاعی رئیس آموزش سیاسی ایدئولوژیک نیروی زمینی اقامه شد. فخرالدین حجازی نماینده مردم تهران درمجلس شورای اسلامی سخنانی ایرادکرد.

آقای حجازی بااشاره به توطئه‌های صهیونیسم گفت سقوط رژیم اشغالگر قدس حتمی قطعی و محتوم است وی ضمن تقدیر از استقبال و اقدامات مردم مسلمان ایران دربازسازی مناطق جنگی افزود اگر هریک ازمردم مسلمان و متعهد اینکشور یک آجر بپردازند کلیه خرابیهای مناطق جنگی ترمیم خواهد شد.

دبیرکل اوپک وارد تهران شد

بدعوت وزارت نفت جمهوری اسلامی ایران آقای نگوما دبیرکل کشورهای صادرکننده نفت(اوپک) برای شرکت درمراسم روز مستضعفین بامداد دیروز وارد تهران شد وازسوی آقای غرضی وزیر نفت و مقامات این وزارتخانه مورد استقبال قرارگرفت.

اطلاعیه استانداری خراسان در مورد مسافران عازم این استان

مشهد- خبرنگار جمهوری اسلامی: استانداری خراسان طی اطلاعیه‌ای اعلام داشت مسافرین تا بستانی از آوردن وسیله نقلیه خصوصی به استان خراسان خودداری کنند. متن اطلاعیه بشرح زیر است:

بدین وسیله به اطلاع کلیه هموطنان محترم و زوار بارگاه مطهر حضرت ثامن‌الائمه(ع) که در نظر دارند تا بستان را به مشهد مقدس و شهرهای استان خراسان مسافرت نمایند میرساند که جهت فراغت خیال خود و خانواده‌شان از وسائط نقلیه مسافربری عمومی استفاده نمیوده و از آوردن اتوموبیل شخصی به این استان خودداری نمایند زیرا بعلت کمبود مواد سوختی احتمالاً دچار اشکالاتی خواهند شد.

بسمه تعالی

یاصاحب‌الزمان، جهان درانتظارتوست

ضمن عرض تبریک و تهنیت به پیشگاه امام امت خمینی کبیر بنیانگذار جمهوری اسلامی ایران، بمناسبت پیروزیهای اخیر رزمندگان بر نیروی کفر صدام خائن و فتح خرمشهروخجسته میلاد مسعود امام مهدی صاحب‌الزمان (عج) وخورشید عدالت و منجی عالم بشریت ، بدینوسیله شرکت حفاری یزد آب آمادگی خودراجهت حفریک حلقه چاه عمیق درمناطق جنگ زده اعلام میدارد.

امیدواریم این خدمت ناچیز مورد قبول امام و امت رزمنده وشهیدپرور ایران واقع گردد.

خیابان سعدی جنوبی، ساختمان نمازی شماره ۷۵٤

شرکت حفاری یزدآب

بسم ا.. الرحمن الرحیم

۱۵ خرداد برای اسلام بود و به اسم اسلام و به مبدئیت اسلام و راهنمائی روحانیت

«امام خمینی»

فریاد های خروشان روحانیت مسئول در کلیه تحولات اجتماعی بخصوص در یک صد سال اخیر بر علیه استثمار و استحمار و پیروی و همراهی مردم با روحانیت به دلیل انطباق دقیق حرکت روحانیت با موازین اسلام و اعتقاد عمیق مردم به اسلام بوده است. قیام ۱۵ خرداد که تلاقی اصولی با ماه محرم، ماه انقلاب حسین (ع) علیه حکومت جابرانه و ضد اسلامی یزید، داشت، اعتراضی خشمگینانه با تکیه بر اسلام فقاهت بود بر ضد وابستگان کفر پیشه‌ای که با قوانین ضد اسلامی و انسانیشان کمر به نابودی اسلام و میهن اسلامی ما بسته بودند. پانزده خرداد سند زنده و جاویدیست در تاریخ و هشداریست برای استکبار جهانی بسرکردگی آمریکا، چه امتی بیدار دل که برای اسلام و رضای خداجان در طبق اخلاص دارد در مقابل تمامی کفر با صلابتی چون کوه میایستد. و چه زیبا که دیدیم سرآغاز این ایستادگی پانزده خرداد بود و تداوم آن انقلاب اسلامی ایران و با توکل بر خدای قادر متعال است استمرار این حرکت اصیل اسلامی برهبری امید مستضعفان جهان تارهائی قدس عزیز از چنگال صهیونیسم چپاولگر، و بدینسان جاودانه روز پانزده خرداد صفحه تابناکی از تاریخ سراسر مبارزه و ایثارامت اسلامی ما را پر کرده است.

بادرود به تمامی شهدای ۱۵ خرداد این روز گرانقدر را به رهبر عالیقدر انقلاب و بنیانگزار جمهوری اسلامی ایران و فرماندهی کل قوا وامت شهید پرور و همیشه در صحنه ایران تبریک و تهنیت عرض نموده، طول عمر آن امام عزیز را از خدای قادر متعال مسئلت داریم.

والسلام علیکم ورحمة... و برکاته

خدایا خدایا تا انقلاب مهدی (عج) خمینی را نگهدار

مدیریت سیاسی ایدئولوژیک نیروی زمینی ارتش جمهوری اسلامی ایران

۷٤۷٤ م - الف

انقلاب مهدی

بقیه از صفحه اول

این حاصد فروع الغی والشقاق، کجاست آن برنده رشته‌های گمراهی وشکاف افکنی.

این طامس آثارالزیغ والاهواء، کجاست آن محو کننده آثارانحراف وهواهای نفسانی.

این قاطع حبائل الکذب والافتراء، کجاست آن درهم پیچنده شبکه‌های دروغ وافتراء

این مبید الحثاة والمردة، کجاست آن نابود کننده متکبران و گردنکشان.

این مستاصل اهل العناد والتضلیل والالحاد، کجاست آن ریشه کن کننده اهل عنادوگمراهی والحاد

این معز الاولیاء ومذل الاعداء، کجاست آن عزت بخش دوستان و ذلیل کننده دشمنان.

این جامع الکلمه علی التقوی، کجاست آن هماهنگ کننده خواسته‌ها و شعائر براساس تقوی.

این بابالله الذی منه یوتی، کجاست آنکس که ازطریق اوبسوی خدا باید راه جست.

این وجهالله الذی الیه یتوجه الاولیاء، کجاست آن مظهر حدا که دوستان خدابسوی اورومی کنند.

این السبب المتصل بین الارض والسماء،کجاست آن پیوند دهنده میان زمینیان وآسمانیان.

این صاحب یوم الفتح وناشرراية الهدی، کجاست آن فاتحی که پرچم هدایت رادرسراسر زمین به اهتزاز درخواهد آورد.

این مولف شمل‌الصلاح و الرضا، کجاست آنکس که پراکنده‌گیها را برمحور مصلحت و رضایت به اتحاد و انسجام تبدیل خواهد کرد.

این‌الطالب بذحول الانبیاء و ابناء الانبیاء، کجاست آن گیرنده انتقام از کسانیکه بر پیامبران و فرزندان پیامبران ستم کردند.

این‌الطالب بدم المقتول بکربلا، کجاست آن خونخواه شهید کربلا.

این‌المنصور علی من اعتدی علیه و افتری، کجاست آنکس که خدا او را در برابر هرکس که آهنگ دشمنی بااو یاافتراء به او کند یاری مینماید.

این‌المضطرالذی یجاب اذادعی، کجاست آنکس که هرگاه دچار مشکلی شود و خدا رابخواند خدا او را اجابت خواهد کرد.

این صدرالخلائق ذوالبروالتقوی، کجاست آنکس که درنیکی وتقوا سرآمد همه مردم است.

این‌ابن النبی المصطفی واین علی‌المرتضی و ابن خدیجةالغراء و ابن فاطمةالکبری، کجاست فرزند پیامبر برگزیده و علی مرتضی و خدیجه پاکسرشت و فاطمه آن بانوی بزرگ و گرامی...

این فرازها از یکسو بیان میکنند که انقلاب مهدی (عج) درزمانی صورت خواهد گرفت که ظلم و جور و فسق و دروغ و افتراء و پراکندگی و انحراف و گمراهی و نابسرابری وگردنکشی جهان را پر کرده واز سوی دیگر به این نکته اشاره دارند که درآن زمان، با وجود دوستانی که خود را آماده یاری آنحضرت کرده‌اند زمینه برای این انقلاب عظیم جهانی فراهم است (این معزالاولیاء و مذل‌الاعداء) و درچنین زمان و چنان زمینه‌ای است که اهداف اصلی انقلاب مهدی (عج) تحقق می‌یابند.

این اهداف نیز درهمین فرازها بیان شده‌اند: ریشه‌کن کردن ظلم و فساد وگمراهی وگردنکشی وتجاوز ونابرابری و..... و احیاء دستورات دین و عمل به سنت‌های الهی وپیاده کردن احکام شریعت وبه اهتزاز درآوردن پرچم هدایت درسراسرجهان ونشان دادن راه تکامل ونزدیک شدن به خداورسیدن به درجات عالی کمال انسانی به انسانها.

روزنیمه شعبان روز تولد انسانی است که این کارعظیم راخواهد کرد. کاری که درجهت نجات مستضعفان جهان است. واکنون ، مادر زمانی قراردارایم که ازیکسو جهان پر است ازظلم وستم وتجاوز وفساد ونابرابری و.... و ازسوی دیگر جرقه‌ای درگوشه‌ای ازاین جهان جهیده است که نشانه پیدایش زمینه برای آغاز آن انقلاب عظیم میباشد. هم اکنون دوستان آنحضرت که ازهرسو درمعرض تهاجم دشمنان قراردارند درتلاشند تازمینه رابرای قیام اوفراهم کنند، ومی‌بینیم که این تلاش هر روز موفق‌تر وامیدبخش‌تر نیز میشود. به همین جهت است که بی‌تردید باید انقلاب اسلامی رامقدمه انقلاب مهدی دانست.

درمقاله بعدی به بیان گوشه‌ای ازرسالت دوستان مهدی (عج) دراین مرحله حساس خواهیم پرداخت وامیدواریم صاحبان اندیشه وعلاقه باموشکافی ودقت در ریزه‌کاریهای این مسأله مهم که مافقط اشاره‌ای به کلیات آن کرده‌ایم به تشریح وتحلیل آن بپردازند.

آگهی استخدام

مجتمع فولاد مبارکه جهت تکمیل کادر فنی خود به تخصص‌های زیر بصورت قراردادی بکماله نیاز دارد، از متقاضیان واجد شرایط تقاضا میشود، حداکثر تا تاریخ ٦۱/۳/۲۵ درخواست کار و مدارک لازم را بوسیله پست سفارشی به آدرس اصفهان صندوق پستی ٦۹/۱٦٦ قسمت اداری فولاد مبارکه ارسال دارند.

الف: تخصص‌های مورد نیاز

۱- مهندسی راه و ساختمان با ۱۰ سال سابقه کار در تهیه اسناد مناقصه	۲ نفر
۲- مهندسی راه و ساختمان با ۷ سال سابقه کار در متره	۱ نفر
۳- مهندسی راه و ساختمان با ۷ سال سابقه کار در محاسبات و طراحی	۱ نفر
٤- لیسانس یافوق لیسانس نقشه‌برداری با ۷ سال سابقه کار در نقشه برداری	۱ نفر
۵- مهندسی در برنامه‌ریزی صنعتی با ۵ سال سابقه کار در برنامه‌ریزی	۱ نفر
٦- مهندسی ساختمان با ۵ سال سابقه کار در آزمایشگاه بتنی	۱ نفر

ضمناً لازم بیادآوریست که به هر یک از افراد متقاضی جداگانه بوسیله نامه یا تلفن اطلاع داده خواهد شد که جهت مصاحبه مراجعه نمایند.

تذکر: آدرس کامل محل اقامت و شماره تلفن خود را دقیقاً ذکر فرمائید.

محمد حسن عرفانیان آسیائی
مجری طرح مجتمع فولاد مبارکه

بابه آتش کشیدن شهرها وروستاها واشغال جنوب لبنان:

صهیونیستها به ۲۰ کیلومتری بیروت رسیدند

- شهرهای صور وصیدا درآتش می سوزند
- پارلمان کویت درصدد قطع کمک به سوریه است!
- احساد صدهاتن ازمسلمانان لبنان همچنان برروی زمین باقی مانده است
- سازمان آزادیبخش فلسطین ازهمکاری نیروهای سازمان ملل باصهیونیستها پرده برداشت.

بگزارش واحد مرکزی خبر از بیروت پس از چهارروز تجاوز وحشیانه همراه با حمله‌های دیوانه‌وار ازمین، هوا ودریا دشمن صهیونیستی جنوب لبنان را به اشغال خود درآورد.

آخرین گزارشهای رسیده حاکیست که شهر «حسبیه» دربخش شرقی وشهر نبطیه، وقلعه «شقیف» وروستاهای اطراف آن در بخش میانه ومنطقه اطراف شهر صور وبر بخش بزرگی از نوار ساحلی ازشهرک «دامور» در ۱۰ کیلومتری جنوب بیروت تابندر صور به اشغال نیروهای متجاوز صهیونیستی درآمده است. براساس این گزارشها درداخل شهرصور ودربرخی از دهکده‌ها مانند «کفرتبنیت» در منطقه نبطیه همچنان مقاومت قهرمانانه‌ای از سوی ساکنان مسلمان صورت میگیرد. واین مقاومت دربسیاری از جاها خیابانی، خانه‌بخانه وگاه حتی باسلاحهای سرد ادامه دارد ومردم مسلمان که تاب تحمل وجود صهیونیستها درخانه های خودرا ندارند بانواع سلاحهای گرم وسرد سربازان صهیونیستی را بقتل میرسانند، واما شهر صیدا در۳۵ کیلومتری جنوب بیروت همچنان مقاومت میکند درحال حاضر ارتباط این شهر با خارج قطع شده وشهر درمحاصره تجاوزگران صهیونیست قراردارد. آخرین گزارشها حاکیست که صهیونیستها دربرخی از نقاط این شهر ازطریق هوا ودریا نیروپیاده کرده وبه بمباران شهر ادامه میدهند.

شدت مقاومت مردم مسلمان جنوب لبنان بحدی بود که ارتش صهیونیستی پس از تحمل تلفات وزیانهای سنگین مجبور شد نیروهای تازه‌ای را وارد میدان کند وبابیترتیب جنوب لبنان به تنهائی وبادست خالی به رویاروئی با ۴۵ هزار سرباز صهیونیست که تادندان مسلح بودند پرداخت.

دراین میان دوموشک به سفارت امریکا دربیروت شلیک شد وبلافاصله کارکنان سفارت دفاتر خودرا ترک کردند ودرراهروهای ساختمان پناه گرفتند.

یکی از کارکنان سفارت حمله با موشک به سفارت را تائید کرد ولی ازجزئیات آن اظهار بی‌اطلاعی کرد!

موشکها به طبقات ششم وهفتم سفارت اصابت کرده شیشه‌های سفارت که به دریا مشرف است خرد نمود وبردهای آهنی ساختمان را درهم پیچید وبمای بتونی ساختمان را ویران ساخت.

ازطرفی خبرگزاری آسوشیتدپرس ازواشنگتن گزارش داد وزارت خارجهٔ امریکا ضمن تائید شلیک موشک به سفارت اعتراف کرد این حمله موجب خسارت زیادی شده است

همکاری سازمان ملل با صهیونیستها

ازسوی دیگر سازمان آزادی بخش فلسطین روز گذشته از همکاری نیروهای حافظ صلح سازمان ملل با نیروهای مهاجم دشمن صهیونیستی که طی روزهای گذشته مرزهای جنوب لبنان را مورد حمله قرار دادند پرده برداشت

حسن عبدالرحمن ناظر دائمی سازمان آزادی بخش فلسطین در سازمان ملل به خبرنگاران گفت این امر ضربه شدیدی به اعتبار این سازمان ملل و صلح جهانی وارد میکند ازسوی دیگر خاویرپرزدکوار دبیرکل سازمان ملل به شورای امنیت این سازمان گزارش داد که موفق به اجرای آتش‌بس در لبنان نشده است وی اعتراف کرد نیروهای مهاجم رژیم اشغالگر قدس از محل استقرار نیروهای حافظ صلح سازمان ملل عبور کرده‌اند!

حسن عبدالرحمن دریک کنفرانس مطبوعاتی گفت سازمان آزادی‌بخش فلسطین میخواهد توجه جهانیان را به آنچه که در ششم ژوئن اتفاق افتاده است جلب کند.

واحد مرکزی خبر بنقل از خبرگزاری‌ها گزارش میدهد نبردهای شدید بین نیروهای صهیونیستی و چریکهای فلسطینی درجنوبلبنان همچنان ادامه دارد و مقامات سازمان آزادی‌بخش فلسطین گفتند دشمن صهیونیستی دست کم پانصد تانک وارد لبنان کرده است این مقامها گفتند در پانزده ساعت نخست نبرد چریکها موفق شدند پنجاه تانک صهیونیستها را نابود کنند در چهار سال اخیر این دومین هجوم بزرگ اسرائیل به لبنان است اما ابعاد حمله کنونی بسیار وسیعتر از هجوم ۱۹۷۸ است.

فلسطینی‌ها اعلام کردند نوپخانه ساحلی چریکها یک کشتی جنگی دشمن را هدف گلوله‌های خود قرار داد و آن را به آتش کشید این سخنگو افزود کشتی جنگی اسرائیلی درحال سوختن است. لازم بیادآوری است که نیروهای دشمن صهیونیستی براحتی از منطقهٔ تحت کنترل سازمان ملل گذشته‌اند.

خبرگزاری وفا گفت فلسطینیان نیروهای دشمن را وادار به عقب‌نشینی از شمال و جنوب صیدا در ۲۲ کیلومتری بیروت کردند وفا گفت درجوده صیدا سه تانک دیگر دشمن صهیونیستی نابود شد و بدین ترتیب دشمن در نبردهای دو روزه برای تصرف صیدا چندین تانک از دست دادهاند. یک سخنگوی دولت لبنان گفت تانکهای دشمن درشمال صیدا باواحدهای توپخانه سوریه درگیر شدند و به سوی یکدیگر آتش گشودند.

تکذیب سقوط شهر صور

در این میان خبرگزاری امارات عربی متحده از بیروت گزارش داد: یک سخنگوی نیروهای مشترک ادعای دشمن مبنی بر سقوط شهر صور را تکذیب کرد.

خبرگزاری فلسطینی وفا به نقل از این سخنگو گفت صور و اردوگاه‌های فلسطینی اطراف آن همچنان در دست نیروهای مشترک است. وی افزود نبردهای خیابانی در نبطیه ادامه دارد و تاکید کرد که شهر صیدون محاصره نشده است اگر چه نیروهای دشمن درشمال و جنوب آن دیده میشوند.

این سخنگو افزود در نبردهای دو روزهٔ اخیر صد ویک خودروی دشمن نابود شده است. ضمنا گزارش‌های رسیده حاکیست از پیشرفت دشمن درقسمت شرقی محور زوقلا- مایماس جلوگیری شده است.

بمباران مناطق مسکونی

بگزارش خبرگزاری فلسطینی وفا- هواپیماهای دشمن صهیونیستی دیروز درساعت ۷/۱۵ دقیقه بوقت تهران شهر دامور واقع درجنوب بیروت وبلندی‌های اطراف این شهر رابمباران کردند.

ازسوی دیگر برپایه گزارش خبرگزاری وفا تشدید ضد حمله‌های مسلمانان لبنان و واحدهای کماندوئی فلسطینی طی شب آتشبه علیه نیروهای دشمن صهیونیستی موجب عقب‌نشینی دشمن ازمواضع خود واقع درمدخل جنوبی شهر صیدا و اردوگاه عین‌الحلوه ومنطقه شرهابیل شده است سرپایه این گزارش نیروهای مشترک درساعت ۱/۳۰ بامداد بوقت بیروت طی عملیاتی درجنوب شهر صیدا ۳ دستگاه تانک نیروهای صهیونیستی رامنهدم کردند وبلافاصله پس ازاین درگیری هواپیماهای دشمن منطقه اردوگاه عین‌الحلوه را شدیداً بمباران کردند ولی براثر دفاع رمیمی ازفضای لبنان خارج شدند.

بگزارش وفا دراوایل صبح دیروز نیروهای مشترک فلسطینی آبادیهای اسرائیلی واقع درحلیئه علیا رابر آتش شدید توپخانه خود گرفتند وخسارات زیادی برنیروهای دشمن وارد کردند.

بعلاوه قلعه بوفور که بامداد دیروز به تصرف نیروهای اشغالگر رژیم صهیونیستی درآمده بود بدنبال یک سلسله نبردهای خونین و شدید درداخل قلعه مجدداً به دست نیروهای فلسطینی افتاد. خبرگزاری وفا اضافه کرد رزمندگان فلسطینی که تصمیم گرفته بودند تاآخرین لحظه ازآن دفاع کنند موفق شدند این قلعه رازنیروهای دشمن بازپس بگیرند. دیگر رزمندگان فلسطینی که قبلاً درمنطقه پخش شده بودند درحال حاضر درپشت خطوط جبهه سرگرم نبرد بانیروهای دشمن می‌باشند. یک منبع فلسطینی صلاحیتدار ازسوی دیگر تأیید کرد شهر نبطیه مقرفرماندهی نیروهای مشترک فلسطینی وترقی‌خواه دیروز بدست نیروهای رژیم صهیونیستی افتاد.

سقوط ۲ هواپیمای دشمن

یک سخنگوی نظامی سوریه بعد از ظهر دیروز وقوع یک درگیری هوائی جدید رابین نیروهای ایسکشور و نیروهای رژیم اشغالگر قدس تائید کردوافزود درجریان این درگیری که برفراز لبنان صورت گرفته یک جنگنده صهیونیستی سرنگون شده و جنگنده‌های سوری بسلامت بپایگاههای خود بازگشتند. وی دراین زمینه اضافه کرد درساعت ۱۲/۴۵ بوقت تهران جنگنده‌های دشمن صهیونیستی مواضع نیروهای سوری رادرمنطقه جزین بمباران کردند ولی باواکنش دفاع ضد هوائی نیروهای سوری قرارگرفتند که در نتیجه یک هواپیمای تجاوزگر سرنگون شد براساس گزارش خبرگزاری سوری سانا نیروی هوائی سوریه درساعت ۹/۱۵ بوقت تهران بمنظور جلوگیری از تهاجم وبمباران مناطق فوق توسط جنگنده‌های صهیونیستی بپرواز درآمده که درنتیجه یک فروند هواپیمای دشمن صهیونیستی سرنگون و دوجنگنده سوری آسیب دیدند. بعلاوه خبرگزاری فلسطینی وفا دیروز اعلام داشت که آمار تلفات دشمن درجریان ۲۴ ساعت اخیر ۱۲۰ کشته ومجروح درلبنان بوده است که بدین ترتیب جمع مقتولین ومجروحین دشمن از آغاز تعرض رژیم صهیونیستی درروز یکشنبه گذشته به ۵۲۰ نفر میرسد.

بگزارش این خبرگزاری پنج هواپیما و دو هلی کوپتر دشمن درجریان این چند روز نابود شده‌اند.

خبرگزاری وفا همچنین اعلام داشت که درجریان ردوخوردها ۳۸ واحد وسیله نقلیه اعم از تانک وخودروزرهی دیروز در صحنه عملیات منهدم شده است سخنگوی نظامی سوریه اعلام کرد درجریان دوبرد هوائی شدید میان هواپیماهای سوری و جنگنده‌های رژیم صهیونیستی درآسمان لبنان دو هواپیمای دشمن صهیونیستی و یک هواپیمای سوری سرنگون شدند

این سخنگو از سوی دیگر اعلام کرد درتیراندازیهائی که میان نیروهای بازدارندهٔ عرب و سربازان رژیم صهیونیستی در منطقه حربین واقع در ۴۵ کیلومتری جنوب بیروت صورت گرفت یک افسر دشمن کشته و ۶ سرباز مجروح شدهاند.

بگزارش همین سخنگو قوای سوریه موفق شده است طی روز گذشته تعدادی تانک و زره پوش دشمن را درشمال حصبیه نابود سازد

مقاومت دلیرانهٔ شیعیان

بگزارش واحد مرکزی خبر از بیروت جنبش محرومین لبنان امل شب ۳ شنبه ضمن اعلام بسیج عمومی خواستار مقاومت سرسختانه و جنگ آزادی بخش کامل برای آزاد کردن جنوب لبنان شد

نبیه بری رئیس شورای رهبری جنبش امل اعلام کرد که این جنبش فرماندهی خود را از بیروت به جنوب لبنان منتقل کرده و در کلیه دفاتر خود درسراسر لبنان اقدام به ثبت نام داوطلبان برای جنگ علیه اشغالگران صهیونیست کرده است

بری تاکید کرد که جنبش امل هرگونه مذاکرات صلح یا آشتی را آتش بس را رد میکند و مبارزه را تا آزاد کردن کامل جنوب لبنان ادامه میدهد

بری نقش رژیمهای ارتجاعی عرب را فاش کرد واظهار داشت آنها در توطئه اشغال جنوب لبنان با آمریکا ورژیم صهیونیستی همدستی کرده‌اند. در این حال فرماندهی نظامی جنبش امل عصر دوشنبه طی اطلاعیه مفصلی اطلاع داد که نیروهای این جنبش در شهرکهای کفر تنبیت وارنون در بخش میانه با نیروهای دشمن درگیر شده وتعداد زیادی از افراد وتانکهای دشمن را نابود کردهاند. در این نبرد ۱۳ نفر از رزمندگان مسلمان بشهادت رسیدند. همچنین یک گروه از رزمندگان مسلمان به اقدامات شجاعانه علیه دشمن در منطقه نمیریه دست زده و پس از وارد آوردن ضربه‌های سختی به دشمن ۱۰ نفر از افراد گروه بشهادت رسیدند

براساس این اعلامیه نیروهای جنبش امل ۱۰ تانک و ۳ کامیون دشمن در بیر رشاده باروابه و ۵ تانک دشمن در بلندیهای جومین و ۴ تانک دیگر در منطقه مرکش وبقاء غربی را منهدم کرده و خدمه آنها را به قتل رسانیده‌اند. این نیروها همچنین یک هلیکوپتر نفر بر ارتش صهیونیستی را در منطقه شوکیین در جنوب نبتیه سرنگون کرده و ۷۵ نفر از افراد دشمن را به هلاکت رسانده‌اند.

دولت لبنان فقط ناظر است

از سوی دیگر خبرگزاری جمهوری اسلامی از بیروت گزارش داد در حالیکه جنگنده ها و ناوچه های جنگی رژیم اشغالگر در اجرای سیاست آمریکا است شهرهای بیدفاع جنوب لبنان بویژه صیدا و دامور و الجیه را بطور مداوم از سه روز قبل می کوبد، نبردهای خونینی در تمامی محورها در جنوب لبنان بین مردوران صهیونیستی از یک سو و نیروهای مشترک فلسطینی، لبنانی و توده های مردم مسلمان لبنان از سوی دیگر همچنان ادامه دارد بر پایه این گزارش نیروهای مشترک به شدیدترین وجه حمله نیروهای متجاوز دشمن صهیونیستی را دفع می کند بطوریکه روز دوشنبه یک هلیکوپتر را که نیروی چترباز در قلعه صیدا پیاده می کرد به آتش کشیدند در این میان جنگنده های صهیونیستی از ساعت پنج و نیم بامداد دیروز ساختمان های مسکونی منطقه دامور را هدف قرار داده و بشدت بمباران کردند از سوی دیگر پرواز هواپیمای جنگنده رژیم صهیونیستی از صبح دیروز

- دشمن صهیونیستی ۵۰۰ تانک وارد لبنان کرده است
- هواپیماهای دشمن درتمام مدت دیروز مناطق مسکونی را بشدت بمباران کردند.
- ناوگان دریائی آمریکا عازم شرق مدیترانه شد.
- سوریه نیروی هوائی خودرا وارد جنگ علیه دشمن صهیونیستی کرد.

برفراز پایتخت بطور مداوم همچنان ادامه دارد. بگزارش خبرگزاری جمهوری اسلامی قتل عام شهروندان مسلمان شهر صیدا در جنوب و هم چنین کشتار توسط بمبارانهای هوائی و دریائی همچنان ادامه دارد و تاکنون جمع کثیری از اهالی مسلمان این شهر بوسیله دشمنان اسلام بطرز فجیعی بقتل رسیده اند. گزارشهای دیگر حاکیست که جنگنده های صهیونیستی در حملات هوائی خود از بمبهائی استفاده می کنند که حتی پناهگاههای زیرزمینی از آن ها در امان نیست از سوی دیگر شهروندان صیدا با ارسال پیامهای فوری از حکومت لبنان خواستند که جهت توقف کشتارها و قتل عامهای دسته جمعی در شهر صیدا بدست قوای صهیونیستی وارد عمل شود. لکن تاکنون واکنشی از سوی دولت لبنان دیده نشده است. در این میان جنگنده های رژیم اشغالگر صبح دیروز شهر جزین که به منطقه جنوب لبنان را به هم مرتبط می سازد بشدت بمباران کردند. رادیو بیروت صبح دیروز نیز اعلام کرد پادگان محمد رغیب مربوط به ارتش لبنان نیز هدف حمله هوائی جنگنده های صهیونیستی قرار گرفته است بر پادگان که در نزدیکی شهر صیدا است و منطقه [illegible] لبنان است در این حمله طور کامل در هم کوبیده شده است براساس گزارشهای موثق جنگ بر به نفس در نزدیکی‌های شهر صور و رشیدیه و بازوریه در جنوب لبنان همچنان ادامه دارد و بر خلاف ادعای امپریالیسم جهری این شهرها تا ظهر دیروز همچنان مردانه مقاومت کرده و تا این ساعت به تصرف اشغالگران قدس در نیامده است.

از سوی دیگر رادیو، بیروت اعلام کرد. در اثر درگیریهای نیروهای بازدارنده عرب با قوای صهیونیستی در مناطق اعربصالیم چندین خودرو زرهی دشمن منهدم شد و تعدادی از نیروهای سوری بشهادت رسیدند. در این رابطه در میانیه نیروهای مشترک آمده است که نیروهای مشترک توانستند دشمن صهیونیستی را در منطقه ترجیل و تپه‌های مشرف به آن شکست دهند. در این میان رادیو بیروت اعلام کرد نیروهای صهیونیستی دیروز پس از یک نبرد سنگین و تن بتن با مدافعین این شهرها توانستند به شهر نبطیه و حاصبیه و قلعه شقیف وارد شوند.

ورود ناوگان آمریکا

در همین حال خبرگزاری تاس از واشنگتن گزارش داد دولت آمریکا به تعدادی از ناوهای این کشور دربندر اسپانیائی روتا دستور داد رهسپار شرق مدیترانه شوند.

به گزارش تاس ناوهای مذکور قرار است به ناو هواپیما بر جان اف کندی با پنج هزار تفنگدار دریائی و حدود نود هواپیما بپیوندند.

تاس اقدام آمریکا را نوعی قدرت نمائی در منطقه با تجاوز دشمن صهیونیستی به لبنان توصیف کرده و میپیوندد وزارت دفاع آمریکا خاورمیانه را سعوان یکی از سرپل‌های اجرای طرحهای استراتژیک خود تلقی میکند و روشن است هدفش از این اقدام ارعاب کشورهای مستقل منطقه و جنبش ملی و آزادیبخش فلسطینی‌هاست.

همچنین وزارت خارجه آمریکا روز دوشنبه با توسل به نیرنگ همیشگی خود خواستار عقب‌نشینی رژیم تل‌اویو از خاک لبنان شد لکن در توجیه جنایات صهیونیستها از فلسطینیها خواست تا از این پس برای حمله به اسرائیل از مواضع خود در خاک لبنان استفاده نکنند ریگان شخصا از مناحیم بگین درخواست کرد بهتر است تجاوز در جنوب لبنان را متوقف کند!

موج حرکت آوارگان

بگزارش خبرگزاری فرانسه از صیداء بیروت از منابع فلسطینی دربغداد کسب اطلاع شده است که سرباران اسرائیلی بامداد دیروز به دهکدهٔ سعدیت واقع در ۲۱ کیلومتری جنوب بیروت رسیدهاند.

اسوریادفرمانده نیروهای فلسطینی درمنطقهٔ دامور(۱۷ کیلومتری) بیروت بسوبهٔ خود به خبرنگار خبرگزاری فرانسه گفت که نیروهای فلسطینی و ترقیخواه لبنان دهکدهٔ سعدیات راهمچنان دردست خود نگه داشته‌اند درحالیکه نیروهای دشمن صهیونیستی پلاژ دهکده را اشغال کرده‌اند

اوریاد همچنین گفت نیروهای فلسطینی و ترقیخواه لبنان دهکده‌های جیه و رمیله را دردست خوددارند.

همچنین بگزارش خبرگزاری جمهوری اسلامی از بیروت اهالی برخی از شهرهای جنوب لبنان سراسیمه شهرهائی را که نیروهای صهیونیستی دردیکی‌های آن نیروهای چترباریاده میکند، ترک کرده و بسوی بقاع که یکی از پایگاههای مهم نیروهای سوری بشمارمیرود هجوم میاورند.

بگفته منابع مطلع درسیروت هواپیماهای دشمن صهیونیستی دیروز شهر حربین مقر نیروهای سوری نیروی سازمان‌دهندهٔ عرب را بمباران کردند سرپایهٔ این گزارش حملات هوائی علیه شهر حربین واقع درشرق سدصیدا درساعت ۹/۱۵ دقیقه بوقت تهران آغاز شد و حداقل ۳۰ دقیقه بطول انجامید و جمعیت ۲۰۰۰۰ نفری این شهر را ناگزیر برفتن بپناهگاهها کرد. گزارش وفا هواپیماهای دشمن صهیونیستی طی شب گذشته بطور مداوم شهر صیدا را بمباران کردهاند

جنگهای جنگنده دشمن صهیونیستی دیروز سندر صیدا و شهر حربین را بمباران کردند

درهمین حال خبرگزاری فلسطینی وفا گزارش داد نیروهای متجاوزدشمن صهیونیستی به بیست کیلومتری جنوب بیروت رسیدند

این خبرگزاری افزود نیروهای فلسطین درجنگ شدیدی دربیست کیلومتری بیروت درگیرند و سعی دارند جلوپیشروی نیروهای دشمن را بسوی شمال بگیرند

بعلاوه رادیو بیروت اعلام کرد که درگیریهای سخت خیابانی درشهر صیدا ادامه دارد و بخشهائی از مناطق شهر بسعت بمبارانهای هوائی طعمه حریق شده است این رادیو گفت برخلاف ادعای رژیم تل‌اویو مبنی برسقوط شهرصور که دیروز اعلام شد، مسلمانان لبنانی و فلسطینیها بمقاومت شدید خود ادامه میدهند دراین اخبار که ساعت ۱۲/۳۰ دقیقه بعدازظهر سخنگو به وقت تهران پخش شد اضافه شد که نیروهای صهیونیست بقصد جلوگیری از اعزام نیروهای کمکی جاده صیدا- بیروت را بمباران کردند

براساس گزارش منابع موثق کمیته بین‌المللی صلیب سرخ دربیروت درحدود ۱۰۰۰۰ نفر از ساکنین شهرصور از روزگذشته تحت حمایت این سازمان قرارگرفته و درحال حاضر درساختمانها و استراحتگاههای کمیته بین‌المللی صلیب سرخ دراین منطقه قراردارند. وگفته این منابع اکثر این افراد را کودکان و زنانی تشکیل میدهند که بدنبال بمباران این شهر به کمیته صلیب‌سرخ پناهنده شده‌اند

انعکاس جهانی تجاوز صهیونیستها به لبنان

هیئت بلند پایه نظامی ایران با حافظ اسد دیدار و گفتگو کرد

- مطبوعات شارجه: اگر صدورنفت قطع شود، ماشین جنگی اسرائیل متوقف خواهد شد.
- خالد از ریگان درخواست کرد به اسرائیل توصیه کند جنگ راخاتمه دهد!

بگزارش خبرگزاری فرانسه ازدمشق مطبوعات سوریه بامداد دیروز گزارش دادند که یک هیئت نظامی ایران به ریاست سرهنگ محمد سلیمی وزیر دفاع ایران بامداد دیروز بحضور حافظ اسد رئیس جمهوری سوریه رسیده وپیامی از سوی حجت‌الاسلام سید علی خامنه‌ای رئیس جمهوری ایران به وی تسلیم کرده‌اند.

از اطلاعاتیکه ازسوی هیئت ایرانی بدست آمده این پیام دراطراف پیشنهاد حجت‌الاسلام خامنه‌ای رئیس جمهور ایران درباره اعزام نیروهای ایرانی به لبنان برای مقابله باتعرض صهیونیستها بوده است.

مطبوعات سوریه گزارش دادند که هیئت نظامی ایران به رئیس جمهوری سوریه اطلاع داده است که فرماندهی ایران تصمیم گرفته است دردفاع ازلبنان علیه اشغالگران صهیونیست شرکت کند وبحوة اجرای این تصمیم راباطرفهای مربوطه مورد بررسی قراردهد

یک هیئت ایرانی مرکب از سرهنگ محمد سلیمی وزیر دفاع سرهنگ صیادشیرازی فرمانده نیروهای رمیمی و محسن رضائی فرمانده سپاه پاسداران انقلاب عازم دمشق شده تا به اتفاق مقامات سوریه امکان اعزام نیروهای ایرانی را به لبنان مورد بررسی قراردهد.

بگزارش رادیو تهران محسن رضائی گفت مانه سوریه میرویم تا پایه‌های جهاد حقیقی و اساسی را که از سالها قبل مورد انتظار حلق‌ها بود فراهم کنیم و به صهیونیسم درس عبرتی بدهیم.

بر اساس یک اعلامیهٔ مشترک ارتش و سپاه پاسداران که در تهران پخش شد مراکز نام نویسی داوطلبانی که حاضرند درجبهه مبارزه علیه صهیونیسم شرکت کنند بزودی افتتاح خواهد شد.

مصر روز یک شنبه حجت‌الاسلام سیدعلی خامنه‌ای رئیس جمهوری ایران طی پیامی خطاب به حافظ اسد رئیس جمهوری سوریه پیشنهاد کرده بود که نیروهای ایران برای جنگ علیه تعرض اسرائیل به لبنان اعزام دارند

بگزارش مطبوعات سوریه رئیس جمهوری سوریه نیز عزم سوریه را به ادامه مبارزه علیه تجاوزگران صهیونیستی اعلام داشت هیئت نظامی ایران شامل فرمانده نیروهای رمیمی ایران و فرمانده سپاه پاسداران ایران است.

انعکاس بیانات امام

روزنامه‌های دیروز امارات متحده عربی ضمن انتشار خبرورود هیات نظامی جمهوری اسلامی ایران بسوریه وارسال نیروهای ایران بجنوب لبنان در صفحات اول خود نوشته‌اند امام خمینی تاصدور بیانیه‌ای همه مسلمین را به جهاد علیه دشمن صهیونیستی و نجات لبنان و فلسطین دعوت کردند

بقیه در صفحه۹

بسمه تعالی

آگهی مناقصه

اداره کل مخابرات اصفهان درنظردارد ساختمانهای نیمه تمام مراکز مخابراتی.

۱- سمیرم بمبلغ ۱۵۴۱۶۸۳۵ ریال بدون ضرایب.
۲- قمصر کاشان بمبلغ ۱۷۰۹۴۰۸۱ ریال
۳- درچه پیاز بمبلغ ۲۵۳۶۱۹۴۷ ریال

رابه مناقصه گذارد متقاضیان میتوانند حداکثر ۱۵ روز بعدازنشرآولین آگهی جهت دریافت مدارک به اداره کل مخابرات اصفهان واقع درخیابان چهارباغ بالا مراجعه فرمایند ضمناً شرکت کننده بایستی مورد تائید سازمان برنامه و بودجه وصلاحیت درپروژه فوق راداشته باشد.

شادکام
سرپرست کل مخابرات استان اصفهان

بسمه تعالی

میلاد مسعود بقیه‌الله الاعظم روز مستضعفین جهان را به رهبر کبیر انقلاب اسلامی امام خمینی و عموم مسلمانان جهان تبریک میگوئیم.

ضمن تهنیت سالگرد میلاد شکوهمند حضرت مهدی صاحب‌الزمان صلوماالله علیه که مصادف باایام الله روز ۱۵ خرداد که آغاز قیام انقلاب اسلامی بوده تبریک عرض نموده و بدینوسیله فعال شدن اتحادیه صنف تهیه کنندگان و فروشندگان کشباف و جوراب و گردباف و کتن و راشل و پتو و حوله و زیکزاک‌دوز باطلاع کل اعضاء محترم میرساند

هیئت مدیره اتحادیه صنف کشباف و جوراب

اطلاعیه

بدینوسیله باطلاع کلیه اعضای صنف فروشندگان لوازم اتومبیل تهران میرساند چون نقل وانتقال معاره و حقوق صنفی مستلزم بررسی و تطبیق با آئیسامه نظام صنفی است لذا متمنی است قبل از هرگونه اقدامی به این اتحادیه مراجعه و جلب موافقت نمایند.

اتحادیه صنف فروشندگان لوازم اتومبیل

بسمه تعالی

فقدان خورشید هنر خط استاد ارشد انجمن خوشنویسان استاد سیدحسین میرخانی را به خطاطان ایران و خانواده این هنرمند عالیقدر تسلیت میگوئیم.

انجمن خوشنویسان قزوین

بسمه تعالی
اذا حکمتم بین‌الناس ان تحکموا بالعدل

اطلاعیه شماره دو هیئت بدوی و تجدید نظر شرکت برق منطقه‌ای مازندران

هیئت بازسازی بدوی و تجدید نظر شرکت برق منطقه‌ای مازندران در تاریخ ۱۳۶۱/۳/۵ بمناسبت سوم شعبان رادروز سرور شهیدان امام حسین (ع) و روز پاسدارا این پیروان راه ا.... اعلام موجودیت نموده است.

بدینوسیله باطلاع کلیه کارکنان شرکت برق منطقه‌ای مازندران میرساند که هرگونه اطلاع و مدارک و دلایل برابر قانون بازسازی تصویبی مجلس دارند به هیئت مستقر در شرکت برق منطقه‌ای مازندران مرکز ساری ارائه نمایند.

در ضمن از تاریخ نشر این اطلاعیه بمدت یکماه بآن دسته از افرادی که در گذشته پاکساری شده‌اند میرساند، هرگونه اعتراضی دارند جهت رسیدگی اعلام فرمایند.

هیئت بدوی وتجدید نظر شرکت برق منطقه‌ای مازندران.

بسمه تعالی

«آگهی استخدام کادر درجه‌داری»

دانشهای فنی مورد نیاز یک کشور مترقی اسلامی را بیاموزید.
(امام خمینی)

* * *

نیروی دریائی جهت کادر درجه داری تعدادی دانش آموز سیکل از برادران متعهد و مومن بانقلاب اسلامی از طریق آزمایش کتبی و مصاحبه با شرایط زیر جهت رسته های مکانیک، برق، سکان، ملوان، و تدارکات دریائی میپذیرد:

الف- شرائط ثبت نام:

۱- تابعیت کشور جمهوری اسلامی ایران.
۲-متدین بدین اسلام و یا یکی از ادیان رسمی کشور پذیرفته شده در قانون اساسی.
۳-داشتن مدرک قبولی سوم متوسطه نظام قدیم و یا پایان دوره راهنمائی(نظام جدید).
۴-حداکثر سن داوطلبین تا مهر ماه ۱۳۶۱ بیست سال تمام و برای کسانیکه خدمت زیر پرچم را انجام داده‌اند مدت خدمت وظیفه بحداکثر سن آنان اضافه خواهد شد و حداقل سن ۱۶ سال میباشد.

امتیازات:

۱-دوره آموزشگاه دو سال بوده و کلیه هزینه خوراک و پوشاک و زیست توسط نیروی دریائی تأمین خواهد شد.
۲-بدانش آموزان در سال اول تحصیلی ماهیانه ۷۵۰۰ ریال پرداخت خواهد شد و در صورت موفقیت در سال اول بدرجه مهاوی دومی مفتخر و از حقوق و مزایای مهاوی دومی استفاده خواهند کرد.

مدارک لازم:

۱-فتوکپی مدارک تحصیلی سوم متوسطه قدیم و یا پایان سوم راهنمائی جدید (کسانیکه در سال ۶۱ تحصیل میکنند میتوانند فتوکپی قبولی ثلث اول و دوم را ارسال نمایند).
۲-یک نسخه فتوکپی از تمام صفحات شناسنامه(۴ برگ).
۳-دو قطعه عکس ۴×۳ سال جاری(مشخصات کامل در پشت عکس نوشته شده).
۴- واریز کردن ۴۰۰ ریال بحساب شماره ۵۰۰۰۱ بانک سپه خیابان فلسطین شمالی و ضمیمه کردن فیش مربوطه.
۵-داوطلبین مدارک خود را به آدرس تهران- خیابان قائم مقام فراهانی شماره ۲۰۲ مدیریت استخدام نیروی دریائی و یا به دفاتر نمایندگی در(تبریز- کرمان- باختران- اهواز- راهدان- شیراز- اصفهان- مشهد- خرم آباد) و یا پایگاههای دریائی(بندرعباس- بوشهر) ارسال نمایند.
توجه- داوطلبین میبایستی مدارک خود را به دفاتر نمایندگیهای پیداجا و یا پایگاههای ذکر شده که بمحل سکونتشان نزدیک تر است ارسال نمایند.
۶-روی پاکت نام شهر و عنوان دفتر نمایندگی نیروی دریائی و یا پایگاههای دریائی(بندرعباس- بوشهر) «استخدام درجه داری» ذکر شود.
۷-توجه پرداختی و مدارک ارسالی بهیچوجه مسترد نخواهد شد.
۸-مدت ثبت نام از تاریخ ۶۱/۳/۱۹ تا ۶۱/۳/۲۹ و بمدارکی که بعد از این تاریخ تحویل گردد ترتیب اثر داده نخواهد شد.
تاریخ دریافت کارت ورودی و تاریخ آزمایشات متعاقباً باطلاع خواهد رسید.

شماره کارت ورودی [ ] (دراین محل چیزی ننویسید) (این قسمت ازروزنامه حذف شود وپس ازتکمیل شدن با مدارک ارسال گردد)
نام‌خانوادگی [ ] ۲۶ ۷ نام [ ] ۴۱ ۲۷ نام‌پدر [ ] ۵۲ ۴۲
شماره شناسنامه [ ] ۶۱ ۵۲ سال تولد [ ] ۶۲ ۶۱ محل تولد [ ] ۷۳ ۶۳
وضعیت نظام وظیفه ۱- خدمت کرده ام ۲- خدمت نکرده ام آخرین مدرک تحصیلی [ ] کد [ ] ۷۶ ۷۵ (دراین محل چیزی ننویسید)
استان محل سکونت [ ] کد [ ] ۷۸ ۷۷ (دراین محل چیزی ننویسید)
آدرس محل سکونت داوطلب ..... شماره تلفن [ ]

آیت الله موسوی اردبیلی در گردهمایی نهضتهای رهایی بخش:

همه ما فقط یک مساله داریم و آن براندازی اسکتبار جهانی است

سمینار نهضتهای رهایی بخش بعد از ظهر دیروز با تلاوت آیاتی چند از کلام الله مجید در محل هتل استقلال تهران آغاز بکار کرد در این سمینار که نمایندگان بیش از ۳۵۰ هیات قریب به یکصد کشور اسلامی آسیایی و آفریقایی شرکت دارند پس از معرفی اعضای هیات رئیسه این گردهمایی به مدعوین سرودی خوانده شد آنگاه آیت الله موسوی اردبیلی رئیس دیوانعالی کشور و عضو شورایعالی قضایی ضمن خوش آمد گویی به حاضران گفت برادران عزیز رهبران درسی را بما آموخت و گفت ببینید دشمن شما از شما چه می‌خواهد عکس را عمل بکنید دشمن در چه راهی تلاش می‌کند چه می‌خواهد بکند هدف و منظور دشمن چیست دشمن می‌خواهد در بین ما هیچگونه رابطه‌ای و وحدتی نباشد بنابراین باید از هر فرصتی که پیش آمد استفاده کرده و بین خودمان وحدت و یگانگی فکری وعملی ایجاد کنیم رابطه صحیح نه بمعنای وابستگی رابطه ها باید بر اصول احترام به ارزشهای اصیل برقرار شود مساله ما و شما یکی باشد واصولا همه ما فقط یک مساله داریم و آن براندازی استکبار جهانی است اگر امپریالیزم جهانخوار پشتش به زمین آمد همه مساله ها حل خواهد شد باید مساله دیگران را مساله خود به حساب آوریم و در حل آن کوشش کنیم بر این پایه است که دشمن می‌فهمد که ملتها وخلقها همه با هم هستند باید به پیمان و میثاق واقعی خودمان که ما را بهم مربوط می‌سازد عمل نماییم اکنون که نمایندگان همه مستضعفین جهان اسلام در این مکان گردهم آمده‌اید با جدیت وتلاش وبا همه امکانات در راه براندازی استکبار جهانی پیمان جدیدی ببندید لذت بخش است صحبت این گروه چون علیرغم اختلاف لغات - شرایط منطقه امکانات و بظاهر اجنبی بودن زبان همدیگر را بخوبی درک می‌کند چون همه منتصب به استضعاف هستند زبان و راهشان واحد است ما تجربیاتی از انقلاب داریم و آموختیم ما مساله رهبری را با همه کیان خود درک کردیم

فهمیدیم که چگونه در مواقع حساس و تعیین کننده یک رهبر نقش تعیین کننده و خط و تصمیم می‌دهد ما احساس کردیم که اگر نهضت و انقلاب مردمی نباشد چگونه در موارد خاص می‌لنگد و می ماند ما درک کرده و به رای العین دیدیم که ایمان چه نقشی بر ایدئولوژی نهضت دارد ما درک کردیم ضعف ایمان چه فاجعه‌ای ببار می‌آورد ما می‌دانیم هر نهضت اصیل دشمن زیاد دارد ما خیلی خوب فهمیدیم که بت شکستنی است هر چقدر که بزرگ باشد فهمیدیم ایمان چگونه بر تکنیک و خون بر شمشیر غلبه می‌کند ما فهمیدیم شعار نه شرقی نه غربی و وابستگی بهر نحو و شکل و عنوان چگونه سبب آفت نهضت ها میشود.

بهر حال ما مسایل زیادی می‌توانیم با شما داشته باشیم شما می‌توانید در همین محور روی ایران فکر کنید ملت ایران ملتی است شهید پرور انقلاب - مومن بر ارزشها و برای اولین بار ما توانستیم طعم ذلت استکبار و عزت استضعاف را از نزدیک حس کنیم ایران انقلابی مسایل استضعاف را در هر منطقه‌ای که باشد مساله خود می‌داند و برای حل مساله خود قدم بر می‌دارد دشمن در ابتدای پیروزی انقلاب فکر می‌کرد روح انقلاب ما را می‌کشد و ما را به جنگ قدرت میکشاند لکن پیروزی پیروزی آموخت و انقلابیون صیقل زده و آبدیده شدند اگر در آن موقع یک بت می‌ترسید اکنون بتها دنیا ازانقلاب اسلامی ما میلرزد آیت‌الله موسوی اردبیلی در قسمتی دیگر از سخنانش همچنین دشمن برای ما هنوز خیال دیکته کردن در سر می‌پروراند و میگوید ایران باید جنگ را تمام کند منطقه به آتش کشیده میشود و ما به این دشمان کور که هنوز هم از انقلاب اسلامی مادرس نیاموخته‌اند تذکر می‌دهیم این سوختگان پاک از آتش ندارند ما حق مشروع خود می‌دانیم حقوق پایمال شده خود را از آمریکای مسح شده و بشکل صدام درآمده تا آنجا که امکان داریم بگیریم و کسی حق ندارد

بما دیکته کند آنها بروند این دیکته ها را به مزدوران خود بکنند وقتی ما متجاوز را از خرمشهر بیرون کردیم و شهر را آزاد کردیم و جدان این آقایان ناراحت شد ولی وجدان همین آقایان چرا در اشغال جنوب لبنان توسط رژیم غاصب اشغالگر قدس ناراحت نشد فاجعه حمله صدام به ایران و حمله رژیم اشغالگر قدس به لبنان همه در یک خط است ما حاضر به مذاکره با متجاوز نیستیم بگفته امامان مذاکره با متجاوز خودش نوعی تجاوز است.

ایران اگر به مرز بین‌المللی برود حقش است ولی اگر جلوتر برود همه شیاطین عالم علیه ایران شعار می‌دهند من اعلام می‌کنم ایران اگر صلاح دید برای سرنگونی رژیم کفر صدام لازم است بغداد را بگیرد این کاررا خواهد کرد

آیت‌الله موسوی اردبیلی در ادامه سخنانش گفت ما برخورد فرض میدانیم که قدس را آزاد کنیم اول ایران دوم قدس- راه قدس از بغداد شروع میشود بگذار بگویند این‌ها جنگ طلبند ما لذت جنگ و پیروزی

بااستکبار را چشیده‌ایم نمی‌شود ملت بیدار شده در صحنه را بااین حرفهای پوچ دشمنان انقلاب ترساند.

ما یک آرزو داریم و آن اینکه استکبار باید گور خودش را گم کند آنها فکر می‌کنند مستضعفین به خاک کشیده شده‌اند الحمدالله ندای مستضعفین دنیا بلند است اکنون نالهها- به فریاد- مظلومیت به قهر وآتش و غضب تبدیل شده است وی در پایان اظهار امیدواری کرد این آتش همه کیان استکبار راتبدیل به خاکستر کند سخنران بعدی این گردهمایی نماینده حضرت آیت‌الله‌العظمی منتظری بود که ضمن ابلاغ سلام به عامل اصلی پیروزی انقلاب‌اسلامی ایران را که عبارتند از عامل ایمان و ایثار به خدا- اتحاد همه اقشار و عامل رهبری را برای حاضران تشریح کرد براساس برنامه تنظیمی این سمینار بمدت یک‌هفته بطول می‌انجامد.

آیت‌اله موسوی اردبیلی در مراسم جشن نیمه شعبان قم:

ما آماده‌ایم سلاح بدست برای مبارزه بااسرائیل و نجات قدس مبارزه نمائیم

قم: به مناسبت فرا رسیدن سالروز میلاد مبارک یگانه منجی عالم بشریت حضرت حجت‌بن الحسن علیه‌السلام دوشب گذشته مجلس سخنرانی و جشن با شکوهی درخیابان انقلاب شهرستان قم برگزار شد.

به گزارش واحد مرکزی خبر دراین مراسم که گروه کثیری از مردم مومن و انقلابی قم شرکت داشتند آیتا... موسوی اردبیلی رئیس دیوان عالی کشور طی سخنانی مقاومت حیرت‌انگیز ملت متعهد و شهیدپرور ایران که بزرگترین سرمایه‌اش امید به ظهور بقیةالا عظم حضرت مهدی علیه‌السلام است را مورد ستایش قرار داد و آنگاه ضمن اشاره به گوشه‌ای از پیام امام مبنی براینکه آمریکای جهانخوار به این زودی طمعش را از ایران نمی‌برد تلاشهای جنون‌آمیز رژیم رو به زوال صدام بخصوص درایلام را که ادامه کوششهای مذبوحانه امپریالیزم و صهیونیزم جهانی محکوم کرد.

وی سپس از پیشنهاد آیتا... العظمی منتظری درمورد نامگذاری مولود حضرت ولی عصر به عنوان روز جهانی مستضعفین استقبال کرد و درادامه ضمن مقایسه تعداد کثیر مسلمین درکشورهای اسلامی تحت سلطه استعمار و عده سینا کم مسلمانان ایران عزت و سربلندی امت اسلامی ایران را ناشی از اعتقاد قلبی مردم به ظهور و فرج ولی عصر (عج) دانست.

رئیس دیوان عالی کشور آنگاه دراشاره به حمله ددمنشانه جنگندههای رژیم صهیونیستی و قتل‌عام گروه زیادی از مسلمانان جنوب لبنان ضمن محکوم کردن این جنایت تازه گفت اولین کشوری که به ندای مظلومیت مسلمانان لبنان و فلسطین بی پناه پاسخ مثبت داد ایران بود.

امام پیام فرستاد و رئیس جمهوری ما از همه کشورها دعوت کرد که درکنار لشکر و ارتش و سپاه ما برای نجات لبنان و فلسطینی آماده شوند.

نماینده نظامی ما عازم سوریه شد تا چگونگی بکار گرفتن امکانات نظامی و غیر نظامی ایران درراه نجات قدس را بررسی کند ما همه آماده‌ایم تا به شعارمان که همان خواسته ماست عمل کنیم و سلاح به دست برای مبارزه بااسرائیل و نجات قدس مبارزه نمائیم.

آقای موسوی اردبیلی همچنین تاکید کرد جوانان ما تازه لذت جهاد و شهادت را چشیده‌اند دشمنان ما باید بدانند که تاامام زمان داریم وتا ما رهبری همچون امام خمینی داریم شمشیر انقلاب را در غلاف نخواهیم کرد

فرودگاه بین‌المللی اصفهان آماده بهره‌برداری شد

اصفهان: فرودگاه بین‌المللی اصفهان برای پروازهای حج امسال آماده خواهد شد چگونگی بهره‌برداری از این فرودگاه درجلسه‌ای باحضور سرپرست استانداری اصفهان درمحل پایگاه هشتم شکاری مورد بررسی قرار گرفت دراین جلسه که مسئولان مربوط استانی و نیز مشاور اجرائی سازمان هواپیمائی کشوری شرکت داشتند دستگاههای مسئول نسبت به تامین خدمات جنبی این فرودگاه تعهد لازم را بعمل آوردند.

این گزارش حاکیست فرودگاه بین‌المللی اصفهان در ۳۰ کیلومتری شمال شرقی این شهرستان احداث شده است عملیات ساختمانی این فرودگاه از سال ۱۳٤۸ آغاز و از هشت سال قبل قسمت نظامی آن مورد بهره‌برداری پایگاه هشتم شکاری قرار گرفته و درحال حاضر ۸۵ درصد از ساختمان ترمینال کشوری آن بپایان رسیده است.

مشاور اجرائی سازمان هواپیمائی کشوری به خبرنگار خبرگزاری جمهوری اسلامی گفت سیاست سازمان هواپیمائی کشور برداشتن مرکزیت پرواز از تهران است. وی افزود فرودگاه بین‌المللی اصفهان دارای دو باند است و از نظر فنی و قدرت تحمل انواع هواپیماهای سنگین درسطح عالی است و دراجرای این برنامه به نحو مؤثر کمک خواهد کرد وی گفت فرودگاه کشوری موجود اصفهان برای پروازهای فعلی نیز چندان مناسبت نیست و سازمان هواپیمائی کشوری امیدوار است که درپی پروازهای حجاج فرودگاه بین‌المللی اصفهان برای همیشه مورد استفاده جهت پروازهای داخلی وخارجی قرار گیرد بنحوی که تاحد قابل ملاحظه‌ای ازمرکزیت پروازها درتهران کاسته شود گزارش رسیده درمورد مشخصات فرودگاه بین‌المللی اصفهان حاکیست که این فرودگاه مجهز به دو باند و قدرت تحمل انواع هواپیماهای سنگین را دارد و مجهز به دستگاه ناوبری وهدایت هواپیماها و دارای ترمینال مسافری میباشد این فرودگاه قادر است ۱۵ هواپیمای سنگین را دریک زمان درخود جای دهد و هر سه دقیقه یک هواپیما میتواند در آن فرود آید و یا پرواز کند و در ۲٤ ساعت توانایی پرواز و یا نشست حداکثر ۵۰۰ هواپیما را دارد.

بسمه تعالی

آگهی استخدام خرید خدمت

اداره کل ساختمان راه‌آهن وزارت راه وترابری برای نظارت در امر طرح ساختمان راه‌آهن بافق- کرمان- بندرعباس جهت تکمیل کادر فنی و مالی در استان کرمان که دارای- تخصصهای زیر باشند بصورت خرید خدمت از طریق مصاحبه و آزمایش از آقایان به همکاری دعوت مینماید. (بدون هیچگونه تعهد استخدام رسمی)

۱- یک نفر مهندس راه و ساختمان فوق لیسانس با حداقل ۱۵ سال سابقه کار مفید در امر راهسازی.
۲- تعدادی مهندس راه و ساختمان با حداقل ۸ سال سابقه کار مفید در امر راهسازی.
۳- تعدادی مهندس راه و ساختمان با حداقل ۵ سال سابقه کار مفید در امر راهسازی.
٤- تعدادی تکنیسین فوق دیپلم راه و ساختمان با حداقل ۵ سال سابقه کار مفید امر راهسازی.
۵- تعدادی تکنیسین فوق دیپلم راه و ساختمان وارد به امور متره با حداقل ۵ سال سابقه کار مفید در امر راهسازی.
٦- تعدادی نقشه کش با حداقل ۷ سال سابقه کار مفید در امر راهسازی.
۷- تعدادی نقشه‌بردار.
۸- یک نفر حسابدار حداقل تحصیلات دیپلم با حداقل ٤ سال سابقه کار مفید با معرفی دو نفر ضامن معتبر.
۹- یک نفر جمعدار حداقل تحصیلات سوم متوسط با حداقل ٤ سال سابقه کار مفید یا معرفی دو نفر ضامن معتبر

شروط:
۱- تابعیت کشور جمهوری اسلامی ایران
۲- متدین بیکی از ادیان رسمی پذیرفته شده در قانون اساسی جمهوری اسلامی ایران
۳- معتقد به مبانی جمهوری اسلامی ایران.
٤- مشمول پاکسازی ادارات نباشند.
۵- دارابودن حداکثر سن ٤۵ سال تمام.
٦- دارا بودن قدرت جسمانی لازم و برخورداری از سلامت کامل طبق گواهی پزشک معتمد یا بهداری.
۷- سپردن تعهد خدمت در مدت قرارداد.
۸- افراد بومی مناطق ازاولویت برخوردارند.

مدارک لازم جهت ثبت نام
۱- تکمیل برگ درخواست خرید خدمت مطابق فرم چاپ شده.
۲- فتوکپی آخرین مدرک تحصیلی.
۳- شناسنامه.
٤- سوابق کار
۵- دو قطعه عکس ٤×٦ با ذکر مشخصات کامل در پشت عکس.

داوطلبان واجد شرایط مدارک لازم را حداکثر تا پایان وقت اداری ٦۱/۳/۲۰ با پست سفارشی به نشانی:
تهران- خیابان کریمخان - خردمند شمالی ساختمان شماره ۱۳۳ ارسال فرمایند.
٦۹۰٤/م-الف

بسم رب شهداء والصدیقین

مکتبی که شهادت دارد اسارت ندارد. (امام خمینی)

یکی دیگر از سربازان راستین امام زمان (عج) وپیروان حسین زمان خمینی کبیر مهرداد صادقیان که از اول این جنگ تحمیلی در جبهه‌ها بود ویک لحظه این سنگر مقدس را ترک نکرده تااینکه در جبهه حق علیه باطل در منطقه خسرو آباد آبادان به فیض شهادت نایل آمد. شهادتش را به شما امت حزب ا...تبریک و تسلیت میگوئیم.

به همین مناسبت چهلمین روز شهادتش را در روز چهارشنبه ٦۱/۳/۱۹ گرامی میداریم وبرمزارش در بهشت‌زهرا در قطعه ۲٦ گرد میائیم. وسیله ایاب وذهاب راس ساعت ۳ بعدازظهر در خانهٔ آن شهید واقع در خیابان نیروی هوائی کوی ٦/۳۱ آماده حرکت است.

از طرف خانواده شهید

بسمه‌تعالی

با نهایت تأسف و تاثر سالگرد درگذشت شادروان حاج غلامرضا سلطانی کوپائی را باطلاع بستگان و دوستان و آشنایان میرساند. به همین مناسبت مجلسی در روز جمعه ۲۱ خرداد از صبح تا ظهر در مسجد جامع کوپا برگزار میشود حضور شما در این مجلس باعث شادی روح آن عزیز وتسلی خاطر بازماندگانش خواهد بود

خانواده‌های سلطانی- قریشی- علیرضائی

بسم رب الشهداء والصدیقین

شهادت کمال انسان است (امام خمینی)

بمناسبت شهادت برادر محمد ابراهیمی دانشجوی دانشگاه ملی و سرپرست ستاد تدارکاتی شهید کلانتری در خوزستان و مسئول انجمن اسلامی آزمایشگاه فنی و مکانیک خاک وزارت راه و ترابری که مدت ۲۰ ماه در نبرد باکفار بمثی لحظه‌ای خواب وراحت نداشت عاقبت دعوت حق را لبیک گفت و بسوی معبودش شتافت، مجلس شب هفت آن شهید روز چهارشنبه (امروز) ٦۱/۳/۱۹ از ساعت ۲ الی ٤ بعدازظهر در مسجد امیر واقع در خیابان کارگر شمالی، روبروی پمپ بنزین برگزار میشود.

اعزام به جبهه

دره گز. خبرنگارجمهوری اسلامی- عصر دیروز گروهی از برادران جان برکف سپاه پاسداران انقلاب اسلامی شهرستان دره گز جهت نبرد با مزدوران صدامی و یاری رساندن دیگر رزمندگان اسلام در میان بدرقه گرم اهالی این شهر عازم جبهه های نبرد حق علیه باطل شدند.

بسمه تعالی

اطلاعیه

بدینوسیله باطلاع ادارات کل بازرگانی استانها میرساند نماینده استان را جهت دریافت پنکه سقفی ، ماهانه باین شرکت معرفی نمایند.

شرکت تولیدی الکترومهر

«اگهی حصر وراثت»

آقای علیرضا طاهری شوشتری فرزند محمدحسن بشناسنامه ۳۸٤ صادره اهواز از این دادگاه درخواست صدور گواهی حصروراثت نموده و چنین توضیح داده که پدرم تمام محمدحسنی طاهری شوشتری بشناسنامه ۵٦٦ صادره اهواز در تاریخ ۱۳٦۰/۱۰/۸ در اهواز اقامتگاه دائمیش فوت نموده و ورثه حین‌الفوتش عبارتند از ۱- متقاضی سالا ۲- محمدرضا بشناسنامه ۷۹۱ صادره اهواز ۳- علامرضا بشناسنامه ۳۳ صادره اهواز ٤- محمدحسین بشناسنامه ۳۷۰ صادره اهواز ۵- محمدعلی بشناسنامه ۲٤۵۵ صادره اهواز ٦- پرویز بشناسنامه ۳۷۵ صادره اهواز پسران متوفی ۷- اشرف بشناسنامه ۱۵ صادره اهواز ۸- پرویز بشناسنامه ۱۱۲ صادره اهواز ۹- اختر بشناسنامه ۲۳٦۱ صادره اهواز ۱۰- مینجه بشناسنامه ۲۱۸٦ صادره اهواز دختران متوفی شهرت همگی طاهری شوشتری ۱۱- فاطمه خانم وصالی فرزند حسین بشناسنامه ۱۳۱۵ صادره اهواز همسرمتوفی ولاعیر بشرح پرونده ۵/۱۰۰ مدنی شعبه دوم دادگاه صلح اهواز اینک با انجام تشریفات مقدماتی آگهی مزبور را در سه نوبت پی‌درپی ماهی یک مرتبه آگهی مینماید تاهرکس اعتراضی دارد یا وصیتنامه در نزد او باشد از تاریخ نشر نخستین آگهی ظرف مدت سه ماه بدادگاه تسلیم نماید والا گواهی صادر و هر وصیتنامه غیر رسمی و سری که بعد از این بدادگاه ابرازشود از درجه اعتبارساقط و بی‌اثر خواهد بود.

رئیس شعبه دوم دادگاه صلح اهواز -دیده‌بان

اگهی احضار

بدینوسیله به آقای محمد داوری فرزند عباس ابلاغ می‌شود که پروندهٔ کلاسه ٦۰/۱٦۰-۲ کیفری حسب شکایت همسرش به اتهام ترک انفاق تحت تعقیب است مراتب سه نوبت متوالی دریکی از جراید یومیه کثیرالانتشار اعلان چنانچه پس از انقضای ۲ ماه از تاریخ آخرین آگهی حاضر نشود غیابا اتخاذ تصمیم به عمل خواهد آمد.

جانشین بازپرس رفسنجان - ایروانی

بسمه تعالی

عکس فوق دیپلم وظیفه حاجی عوضی در جبهه از ناحیه شکم مجروح و به تهران منتقل شده از بیمارستانها وارگانهای در ارتباط با جبهه تقاضا می‌شود در صورت اطلاع با تلفنهای ۸۳۸۷۸٦ و ۸۳۵٤۸۳ داخلی ٤۸ تماس و یا به نشانی گچساران امامزاده جعفر- مرکز آموزش کشاورزی حسن عوضی اطلاع و خانواده‌ای را از نگرانی برهانند.

«اطلاعیه»

بدینوسیله از کلیه فروشندگان لوازم یدکی اتومبیلهای پیکان- هیلمن- لندرور دعوت میشود که برای مذاکره دربارهٔ تشکیل شرکت تعاونی راس ساعت ۳/۵ بعدازظهرروز دوشنبه ۱۳٦۱/۳/۲٤ با در دست داشتن اصل یا فتوکپی پروانه کسب درمحل مسجد اکباتان حضور به هم رسانند.

اتحادیه صنف فروشندگان لوازم اتومبیل

بسم رب الشهدا والصدیقین

من المومنین رجال صدقوا ماعاهدوا الله علیه فمنهم من قضی نحبه و منهم من ینتظر و ما بدلوا تبدیلا

ای کاش من یک پاسدار بودم.
«امام خمینی»

بار دیگر شهیدی از تبار حسین (ع) و عاشق امام زمان (عج) پیرو مرام حزبا... دانشجوی مسلمان پیرو خط امام و عضو سپاه پاسداران انقلاب اسلامی گام برداشت عاشقانه بلقاء... پیوست.

بدینوسیله شهادت پرافتخار برادر پاسدار «بهرور سلطانی» را به تاریخ ٦۱/۳/٦ در جبهه شلمچه، خونین‌شهر بامام امت وامت شهیدپرور تبریک وتسلیت گفته و به اطلاع میرسانیم مجلس بزرگداشت (زنانه و مردانه)، آن شهید روز پنجشنبه ٦۱/۳/۲۰ از ساعت ۳ الی ۵ بعدازظهر در مسجد حضرت ابوالفضل واقع در خیابان ستارخان منعقد میباشد.

خانواده‌های سلطانی- تبریزی

بسمه تعالی

آگهی تجدید مزایده

بانک تجارت در نظر دارد سه باب منزل مسکونی را با مشخصات ذیل از طریق مزایده بفروش برساند.

۱- پلاک شماره ۸/٤۲۷ و ۸/۱٦٤۷ مجموع عرصه آن ۳۱۵۰ متر مربع واعیانی آن حدود ۵٤۵ متر مربع- واقع در خیابان نیاوران جنب پمپ بنزین خیابان مینا شماره٤

۲- پلاک شماره ۷/۲۹۹ عرصه آن حدود ۱۱۲۵ متر مربع واعیانی آن حدود ۸۲۰ متر مربع - واقع در خیابان نیاوران خیابان یاسر شماره ۲۷

۳- پلاک شماره ۸/۳۷ و ۸/۳۸ عرصه آن ۹۰۰ متر مربع واعیانی آن ۷۰۰ متر مربع- واقع در خیابان نیاوران- خیابان یاسر (حصارک) شماره ۰۲۲

داوطلبانیکه محور خرید داشته باشند میتوانند همه روزه از تاریخ نشر آگهی بمدت ۱۵ روز جهت کسب اطلاعات بیشتر و دریافت برگ شرایط مزایده و بازدید محل به بانک تجارت خیابان طالقانی شرقی- بین بهار و دکتر شریعتی شماره ۵٤۷- اداره ساختمان واملاک مراجعه نمایند، جلسه مزایده در ساعت ۱۰ صبح روز پنجشنبه ٦۱/٤/۳ در محل مذکور تشکیل و پیشنهادهای رسیده باز و قرائت خواهد شد، بانک در رد و یا قبول هر یک از پیشنهادات رسیده مختار است.

۷٤۷۰/م-الف
بانک تجارت

بسمه تعالی

آگهی مزایده

فروشگاه تعاونیهای تولیدی اصفهان در نظر دارد، بطوریکجا اقدام به فروش اقلام بودیل نماید.

کلیه علاقمندان می‌توانند جهت بازدید از اقلام مذکور از تاریخ بیستم الی آخر خرداد ماه همه روز از ساعت ۱۳/۳۰ الی ۱٤/۳۰ به محل این فروشگاه واقع در طبقه دوم مجتمع تجارتی مقابل هتل عباسی واقع در خیابان آمادگاه اصفهان مراجعه و ضمن رویت اقلام مورد نظر پیشنهادات خود را به انضمام فیش بانکی بمبلغ ۲۰۰۰۰۰ ریال حداکثر تا پایان خرداد ماه به فروشگاه مذکور تسلیم نمایند.

پیشنهادات راس ۱۰ صبح روز سه‌شنبه اول تیرماه باز و قرائت خواهد گردید فروشگاه در رد یا قبول پیشنهادات آزاد می‌باشد در صورتی که برنده استنکاف نماید سپرده او ضبط و بفر بعدی برنده خواهد گردید.

۱- ۹ قطعه قالی به ابعاد حدود ۲×۳
۲- ٦ تخته قالیچه پشتی
۳- گلیم فارس در ابعاد مختلف ۱٦۸ تخته
٤- مقداری پارچه کرواتسرامیک و شیشه‌های کارهای دستی

بسمه تعالی

آگهی مزایده موتور

یک دستگاه موتورسیکلت وسپا اسپرپت بشماره شاسی ۰۳٦۵۹۵۱۰ و شماره موتور ۰٤۳۰۸۸۳۰ بدون شماره شهربانی و بدون طلق جلو و سپر نعل عقب فاقد گلگیر سمت چپ عقب و بدون نرکبند و تشک روی آن پاره شده و دسته کلاچ شکسته مستعمل با یک عدد چرخ اضافی متعلق به ورات مرحوم علی نقی پراوند بدهکاران پرونده اجرائی کلاسه پ-۵/-۱۸۸۷ که طبق صورتجلسه مورخ ٦۰/٦/۱ و نظر کارشناس بمبلغ هشتاد هزار ریال ارزیابی و بازداشت گردیده و در روز یکشنبه ٦۱/٤/۱۳ از ساعت ۹ صبح الی نیم بعد از ظهر در محل نوقف باری‌آباد خیابان نیاکان چهارراه بهمن پلاک ۸۱ منزل آقای اسلامیه از طریق مزایده بفروش میرسد و مزایده از مبلغ هشتاد هزار ریال که ارزیابی شده شروع حق خراج بعهده خریدار است طالبین میتوانند در روز و ساعت مقرر در جلسه مزایده شرکت نمایند.

تاریخ انتشار نوبت اول آگهی ٦۱/۳/۱۲
.. .. .. دوم آگهی ٦۱/۳/۱۹
.. .. .. سوم آگهی ٦۱/۳/۲٦
رئیس دایره پنجم اجرای ثبت تهران- دهقانپور

شماره ٦۹۳
تاریخ ۱۳٦۱/۱/۲۹

اگهی مزایده

اموالی بشرح زیر: ۱- یک تخته فرش بافت همدان زمینه لاکی حاشیه نقشدار وسط ترنج کوچک بابعاد ۱/۲۰×۳/۹۰ به ارزش ۱۱۰۰۰۰ ریال ۲- یکعدد ضبط سونی استریو سرخود مدل ٤۹۰ اس به ارزش ٤٦۰۰۰ ریال که جمع دوقلم اموال توسط ارزیاب رسمی کلا بمبلغ ۱۵٦۰۰۰ ریال ارزیابی گردیده متعلق است به آقای داود بودر بدهکار پرونده اجرائی کلاسه ن رچک- ۲۳٤۷ که در قبال طلب طلبکار و نیم عشر اجرائی بازداشت گردیده در روز شنبه مورخ ٦۱/٤/۱۲ ازساعت ۱۰ صبح الی ۱۲ ظهر درخیابان فروغی روبروی درب شمالی سازمان ثبت اسناد ازطریق مزایده بفروش میرسد مزایده از مبلغ ۱۵٦۰۰۰ ریال شروع وبالاترین قیمت که خریدار داشته باشد فروخته خواهد شد حق خراج بعهده خریدار است

رئیس دایره چک اجرای ثبت تهران- ثابتی

تاریخ انتشار آگهی نوبت اول ٦۱/۳/۱۲
تاریخ انتشار آگهی نوبت دوم ٦۱/۳/۱۹
تاریخ انتشار آگهی نوبت سوم ٦۱/۳/۲٦
۵۵٤۲ م- الف

تاریخ ۱۳٦۱/۲/۱٤
شماره ۱٦۷٦

اگهی مزایده اموال منقول

پرونده اجرائی الف /۵- ۸۸۱۱

۱- یک دستگاه ماشین چوب بری مخصوص نجاری بمارک عدالت بشماره ۸۷مستعمل به ارزش یکصد هزارریال ۲-یک دستگاه ماشین پمپ مخصوص رنگ بسرپی خارجی به رنگ قرمز مستعمل به ارزش بیست هزارریال ۳-دو عدد ماشین سماده دستی بمارک خارجی مستعمل جمعا به ارزش بیست هزارریال ٤-یک دستگاه اره کلنگی دستی بمارک بوش مستعمل به ارزش ده هزارریال ۵- سه دستگاه پمپ دستی برقی خارجی مستعمل جمعا به ارزش پانزده هزارریال ٦-یک دستگاه ماشین سماده دستی تسمه‌ای مستعمل به ارزش ده هزارریال ۷-یک دستگاه اره دستی بمارک بلاک اندکر به انضمام یک دستگاه سماده لرزان مستعمل جمعا پانزده هزارریال ۸- هفتاد عدد گیره های فلزی به اندازه های مختلف مستعمل جمعا به ارزش سی هزارریال ۹- هشت قلم اموال فوق در قبال بدهی آقای حسن اسماعیلی به بانک تجارت (بارگاهی سابق) با نظر خبره محلی بمبلغ ۲۲۰۰۰۰ریال ارزیابی و بازداشت گردیده و درروز دوشنبه مورخه ٦۱/٤/۲۱ از ساعت ۹ صبح الی ۱۲/۰ بعد از ظهر در محل خیابان هدایت پلاک ۳۸٤ از طریق مزایده بفروش میرسد مزایده از مبلغ ۲۲۰۰۰ ریال شروع طالبین میتوانند درروز و ساعت مقرر در محل حضور بهم رسانیده و در مزایده شرکت نمایند حق خراج بعهده خریدار میباشد

رئیس دایره پنجم اجرای ثبت تهران- دهقانپور

تاریخ انتشار آگهی نوبت اول ٦۱/۳/۱۹
تاریخ انتشار آگهی نوبت دوم ٦۱/۳/۲٦
تاریخ انتشار آگهی نوبت سوم ٦۱/٤/۲

انالله وانا الیه راجعون

بااندوه فراوان و با قلبی آکنده ازتاثر و تاسف درگذشت آقای حسین قطبی فرزند مهدی بزرگ‌خاندان قطبی را باطلاع خویشاوندان و آشنایان میرساند.

ختم مردانه وزنانه آنمرحوم روز شنبه ٦۱/۳/۲۲ درمسجد فخر واقع در دروازه شمیران اول خیابان فخرآباد ازساعت ۳ تا ۵ بعدازظهر منعقد می‌باشد استدعا دارد با شرکت درمجلس ختم روح آن مرحوم را شاد فرمائید.

خاندان قطبی

جناب آقای مهدی قطبی

با نهایت تاسف و تاثر درگذشت پدر ارجمندتان مرحوم حاج حسین قطبی را به جنابعالی وخانواده محترمتان تسلیت گفته بقای عمر شما و خانواده محترمتان را از درگاه ایزد متعال خواستاریم

مهندس مجید زاهدی- حمید چاوشیان- مجید صبوری- شکرا... محمدی - ویکن آلکساندری- بهرام زرنقیان- خانم والانتین کشیشیان

جناب آقای مهدی قطبی

با نهایت تاثر واندوه فوت پدر گرامیتان حاج حسین قطبی بزرگ خاندان قطبی را تسلیت گفته، ضمن آرزوی طول عمر سلامت و سعادت برای جنابعالی و سایر بازماندگان از خدای بزرگ، خودرا در غم شما شریک میدانم.

وانیک آوانسیان

آقای مهدی قطبی

بااندوه فراوان فوت پدر بزرگوارتان حاج حسین قطبی را تسلیت گفته بقاء عمر و سلامتی بازماندگان آن فقید سعید را از خدای بزرگ مسئلت و خود را در غم شما شریک و سهیم میدانم.

منوچهر نوتاج

آقای مهدی قطبی

درگذشت پدر عزیزتان را به جنابعالی وخانواده محترمتان تسلیت عرض نموده بقای عمر جنابعالی و سایر بازماندگان آن خاندان محترم را از درگاه ایزد منان خواستاریم.

شرکت سهامی فروپلاست

جناب آقای مهدی قطبی

با نهایت تاسف و تاثر درگذشت پدر گرامیتان را بشما و خانواده محترمتان تسلیت عرض نموده و بقای عمر طولانی برای شما آرزومندم.

فرامرز سیمینو

جناب آقای مهدی قطبی

بانهایت تاثر و تالم درگذشت پدر گرامیتان آقای حاج حسین قطبی بزرگ خاندان قطبی را بشما و خانواده محترمتان تسلیت عرض نموده و طول عمر برای جنابعالی و خانواده ارجمندتان را از خداوند متعال خواستاریم.

شرکت سهامی اسپادانا

جناب آقای مهدی قطبی

فوت پدر گرامیتان مرحوم حاج حسین قطبی بزرگ خاندان قطبی را تسلیت گفته ، برای شما و خانواده گرامیتان از خداوند متعال صبر جمیل خواستاریم.

فروشگاه دالین

وما ادریک ما صدام!

سأصلیه سقر، و ما ادریک ما سقر، لاتبقی و لاتذر، لواحة للبشر، علیها تسعة عشر...

ترجمه خسروی

قسمت ششم

روابط مشکوک صدام

یکی از دوستان صدام، در مورد زندگی وی هنگام تحصیل در قاهره میگوید: من در همان ساختمانی که صدام زندگی میکردبودم، و در آپارتمانی در طبقه دهم زندگی میکردم وصدام در طبقه یازدهم آن آپارتمان زندگی میکرد. من فقط با او سلام و علیك داشتم، ولی مشاهده میکردم که وی رفتار مشکوکی دارد او دوست وابسته نظامی سفارت لبنان در قاهره بود. وابسته نظامی مزبور مسیحی «مارونی» بود و نسبت بهمسلمانان کینه‌شدیدی در دل داشت. این وابسته نظامی مراقب‌حرکات وفعالیت‌های سازمانهای اسلامی بود وخبرهای آنها را بهدولت لبنان گزارش میکرد. من از صدام بخاطر داشتن روابط با وابسته نظامی سفارت لبنان در قاهره متنفر بودم وتنفر من روزبه‌روز بهخاطر داشتن روابط فسق‌وفجور او وپول‌های کلانی که در راه عیاشی خرج میکرد افزایش می‌یافت او شبهای جمعه‌باساط لهوولعب را برپا میکرد وهمه ساکنین ساختمان از عیاشی او بهتنگ آمده بودند.

عفو قاسم وبازگشت صدام به عراق

پس از اینکه «عبدالکریم قاسم» عاملین ترور خود را عفو کرد، (صدام)به عراق بازگشت ومدتی بیکار بود، و اکثراوقات‌خود را در منطقه «الجعیفر» میگذراند و در قهوه‌خانه‌ها با گروهی از جوانانی که سبیل هایشان از بناگوش در رفته و بهشروری وآزار واذیت مردم معروف بودند معاشرت میکردوضع مادی افراد این گروه یا بهتر بگوئیم این باند روزبه‌روز بهبود می‌یافت، ولباس و ظاهر آنان تغییر پیدا میکرد، واین دگرگونی در اثر بدست آوردن پولهائی بود که «جورج — رمینگتون» در اختیار افراد این باندمیگذاشت افراد گروه مزبور با پول‌هائی که از سفارت انگلیس در بغداد میگرفتند، اتومبیل‌های آخرین سیستم خریداری کرده و زندگی مرفهی برای خود ترتیب می‌دادند. صاحب قهوه‌خانه‌ای که افراد این گروه بهآن‌مراجعه میکردند ملاحظه میکرد که‌این جماعت بعلت خرید و فروش موادمخدر روزبه‌روز پول‌دارتر میشدند. این افراد، مواد مخدر را در بین عامه مردم وطبقه‌های مرفه و ارتش توزیع میکردند.

صدام مسئول گارد ملی

اطلاعات دقیقی در مورد وضع صدام‌در سالهای ۱۹۶۲ و ۱۹۶۳ در دست نیست. ولی پس از کودتائی ۱۹۶۳ (۱۳۴۲) که در آن بعثی‌ها وملی‌گراها علیه «عبدالکریم قاسم» همکاری کردند، «صدام» مسئول «گاردملی» منطقه «الرصافه» بغداد شد. «گارد ملی» در مدتی که حکومت در دست بعثی‌ها بود رفتار وحشیانه‌ای نسبت بهمردم عراق داشت وهردم را قتل‌عام کرد. باند «قنی» نقش بارزی‌در قتل و چپاول مردم وفروش مواد مخدرتحت پوشش «گارد ملی» ایفا مینمود.

* صدام در زندان رازهای حزب‌بعث را فاش کرد

کودتای عارف علیه بعثی‌ها

«عبدالسلام عارف در ۱۸ نوامبر ۱۹۶۳ علیه بعثی‌ها کودتاکرد و بعثی‌ها را ازقدرت برکنار نمود واکثر آنها را دستگیر نمود در آن زمان مقر فرماندهی ملی و منطقه‌ای حزب بعث در بغداد بود عبدالسلام عارف میتوانست با یك بمب بعثی‌ها را نابود کند و مردم را از شر آنان نجات دهد ولی این امر در دست او نبود. نقشه‌ای وجود داشت که بموجب آن می‌بایستی این گروه باقی بماند وروزی از وجود آنها استفاده شود.

عارف بعثی‌ها را از جمله (میشیل عفلق، امین اکافظ، الیاس فرح ومنیف‌الرزاز) در هواپیمای‌مخصوصی گذاشت و به‌فرانسه‌فرستاد. عارف دیگر اعضای حزب بعث را دستگیر و محاکمه کرد آنها نام کلیه اعضای حزب را فاش کردند و بدین علت آنها تبرئه‌وآزاد گردیدند. در میان افراد آزاد شده «صدام حسین» و «احمد حسن‌البکر» بودند آنهامدت ۶ ماه زندانی بودند. حزب با تجربه تلخی روبرو بود، اعضای این حزب در برابر بازجوها نمیتوانستند پایداری کنند. آنها با خوردن چند سیلی‌فورا اقرار میکردند. (احمد حسن‌البکر) عضو فرماندهی منطقه‌ای حزب بعث روحیه خود را در زندان باخته و به بیماری روحی دچار شده بود و بهزندان‌دیگری موسوم به «بادگان التاجی» منتقل گردید. در این زندان مدت یکماه باقی ماند و سپس از امضای توبه‌نامه آزاد گردید و از دخالت در امور سیاسی کناره‌گیری کرد و تصمیم‌گرفت بقیه زندگی خود را در کار دامداری‌بگذراند واز این طریق امرار معاش کند.

اما صدام، که اطلاعات فراوانی درمورد حزب واعضای آن برای بازجوها فاش کرد و توبه‌نامه خود را بدست خود امضا نمود، هیچ توجهی به‌این مسائل نداشت.

انتقام جوئی صدام

پس از کودتای ۱۹۶۸ که (صدام) قدرت را در دست گرفت، وی کلیه افراد را اعم از پلیس، افسر وبازجوها که اطلاعی ازجریانات زندان و اعترافات وی داشتند، بازداشت و با گذاشتن آنهادر حوض‌چه‌های تیزاب، ازبین برد و سربه‌نیست کرد.

در شماره آینده «چگونه بعثی هابه قدرت رسیدند» را میخوانید.

* احمد حسن‌البکر باچند ضربه توبه‌نامه خود را امضاء کرد

نمایندگان جامعه‌ورزش تبریز با آیت‌الله ملکوتی دیدار کردند

تبریز خبرگزاری جمهوری اسلامی— نمایندگان‌ورزشکاران باشگاهها و هیاتهای ورزشی شهرستان تبریز پیش از ظهر شنبه باآیت‌ا... ملکوتی نماینده امام در آذربایجان و امام جمعه تبریز دیدار کردند. در این دیدار امام جمعه تبریز سخنان مبسوطی را پیرامون فلسفه شهادت، حرکتهای‌تشیع در طول تاریخ و قیام ۱۵ خرداد سال۴۲برای ورزشکاران ایراد کرد و طی آن گفت: در روز ۱۵ خرداد کهمصادف با ۱۲ محرم و هزاران با روز های عزاداری زنجیرزنی و اعتلای شعارهای اسلامی بود مردم در حال عزاداری و به قصد گرفتن رادیو و تلویزیون به سوی میدان ۱۵ خرداد براه افتادند ولی با گلوله‌های مسلسل دژخیمان رژیم مواجه شدند و در نتیجه ۱۵ هزار تن از بهترین عزیزان ملت که در بین آنان عده کثیری از ورزشکاران نیز دیده میشد بخاك و خون کشیده شدند.

نماینده امام در آذربایجان افزود :در آن‌روز روزنامه‌ها، مجلات و رادیوهای خارجی کوچکترین گزارشی از حادثه مدرسه فیضیه قم و قیام ۱۵ خرداد به‌افکار عمومی جهانیان ارائه نکردند ولی همچنانکه خون هیچ شهیدی در طول تاریخ مخفی نمانده است خون این شهیدان نیز که خود از قهرمانان عاشورای حسینی الهام گرفته بودند درخت‌تناور انقلاب اسلامی ایران‌را آبیاری کرد و در روز ۲۲ بهمن سال ۵۷ ما همگی شاهد اولین ثمره آن بودیم که افتخار بزرگی را این روزها برای ملتهای آینده امت اسلامی ایران آفریدند.

معرفی کتاب

بنام خدا

کتاب حج وانقلاب مجموعه‌ای است از سلسله مقالاتی‌که درآن مساله حج ازدیدگاههای سیاسی، اجتماعی و مذهبی تحلیل شده است. نویسنده در مقدمه‌ای که برای این کتاب نوشته‌است چنین میگوید:

آنچه امسال درمراسم حج دیده‌شد جرقه‌ای بودکه فتح جهان وبه‌زیر کشیده شدن همه زورگویان و جهانخواران از مسند زورگوئی وجهانخواری توسط انقلابیون مسلمان رانوید میداد. بی‌تردید این‌مسائل وهمچنین آنچه در ارتباط با این رویداد بزرگ گفتنی است می‌بایست برای ثبت درتاریخ نوشته می‌شد.

کتاب‌حاضر تلاشی‌است برای برآوردن این مقصود. علاوه برپیام امام خمینی بمناسبت مراسم حج سال ۱۳۶۰ که زینت‌بخش این مجموعه می‌باشد، سلسله مقالات «حج‌وانقلاب» وضمائم آن رادراین کتاب می‌خوانید. مقالات «حج وانقلاب» که‌نام این‌کتاب نیز از آن گرفته‌شده است ابتدا در یازده شماره پیاپی ازتاریخ سوم تا چهاردهم آبان ۱۳۶۰ درروزنامه جمهوری‌اسلامی بچاپ رسید واکنون بااضافات و پاورقیهاو ضمائم لازم‌به‌شما خوانندگان عزیز تقدیم میگردد. از جمله ضمائم این‌کتاب‌متن نامه ملك‌خالد پادشاه عربستان سعودی به امام خمینی درباره رفتار حجاج ایرانی در حج و پاسخ افشاگرانه وتاریخی امام به‌او می‌باشد که دراین مقطع از تاریخ انقلاب اسلامی وتاریخ تحولات جهان بسیار با ارزش وپراهمیت می‌باشد و بی‌تردید درمسیر آینده تاریخ موثر خواهد بود.

به‌امید آنکه این‌اقدام، گامی باشد هرچند کوچك در راه آشنا کردن هرچه بیشتر مردم بااوضاع سیاسی اجتماعی وفرهنگی جهان اسلام بخصوص عربستان سعودی وارتباطی که‌این اوضاع بامراسم بزرگ عبادی سیاسی حج دارد، و در نهایت گامی باشد برای صدور انقلاب اسلامی وبرای کمك به‌آنها که‌می‌خواهند با ذهنی آماده‌تر بامسائل حج‌برخورد نمایند.

کتاب حج وانقلاب مطالب زیر را دربردارد:

— پیام امام خمینی بمناسبت مراسم حج ۱۳۶۰
— احکام وفلسفه حج
— نگاهی به‌اوضاع سیاسی، اجتماعی، اقتصادی و فرهنگی عربستان سعودی
— کعبه در اشغال صهیونیسم
— آل‌سعود درآستانه سقوط
— نگاهی بهسایر کشورهای اسلامی
— شکوفائی حرکتهای اسلامی درجهان‌اسلام
— حج وآل‌سعود
— ناسیونالیسم، حج وانقلاب اسلامی
— معنویت حج
— انقلاب اسلامی الگوی جدید برای جهان‌سوم
— شعر ناصرخسرو در اسراسرحج
— پیام ملك‌خالد به‌امام خمینی و پاسخ امام خمینی‌به‌او
— اعلامیه ۲۰ محرم ۱۴۰۰ مربوط به مسلمانان انقلابی عربستان سعودی درباره واقعه اول محرم ۱۴۰۰
— و...

این‌کتاب را انتشارات‌اوج (ناصرخسرو کوچه حاج‌نایب، پاساژ خاتمی) منتشر کرده‌است.

در گردهمآئی رهبران کشورهای استعمارگرچه میگذرد؟

*** رهبران کشورهای عمده صنعتی یا «بزرگ غارتگران دنیا» سالانه یکبار گردهم می‌آیند تا با کاهش اختلافات خود به حداقل ممکن و ایجاد هماهنگی بین سیاستهای خود با سیاست آمریکا، تدابیر قاطعی برای جلوگیری از روند انحطاط نظام غیرعادلانه موجود وحاکم برجهان اتخاذ کنند.**

رهبران‌هفت کشوراستعمارگر غرب روز جمعه در قصرقدیمی ورسای واقع در حومه پاریس گردهم آمدند تا مطابق معمول همه مسائل و مشکلات جهان غرب را مورد بررسی قرار داده و فکری به حال تنگناهای موجود بنمایند. واضح است که در این گردهمائی چون سالهای پیش مسائل سیاسی جهان نیز بعنوان عوامل موثر برروند اقتصادی جهان مورد گفتگو و تبادل نظر قرارخواهد گرفت و نطفه توطئه های تازه سیاسی بسته خواهد شد. اما آنچه که خبرگزاری رویتر به آن اشاره کرده اینست که‌طبق برنامه تنظیمی مسائل سیاسی جهان برسر میز ناهار و شام مورد بررسی سران امپریالیسم جهانی قرار خواهد گرفت و بحران فالکلند در این میان جای ویژه‌ای خواهد داشت.

در تهیه و تدارك برگزاری این کنفرانس که پس از هفت سال و از زمان برگزاری کنفرانس رامبویه در پاریس در سال ۱۹۷۵، امسال مجددا در فرانسه برگزار میشود. علاوه برمخارج بسیاری که توسط دولت سوسیالیست فرانسه بر بودجه این کشور تحمیل شده سعی شده است که جلال وشکوه کنفرانس به طرز غیر قابل وصفی تدارکات و تجملات کنفرانس رامبویه را که به میزبانی والری ژیسکاردستن رئیس جمهوری سابق و اشراف منش فرانسه برگزار شد تحت الشعاع خود قرار دهد وامتیاز تازه‌ای برای میتران و سوسیالیست های حاکم بر فرانسه در جهت نزدیکی و خدمتگذاری سوسیالیسم به سرمایه‌داری جهانی بهارمغان آورد.

سلسله کنفرانسهائی که از سال ۱۹۷۵ تاکنون تحت عنوان کنفرانس سران هفت کشور صنعتی جهان غرب تشکیل شده است ظاهرا در پاسخ بهمشکلات عمده اقتصاد جهانی اما در باطن امر و در تحلیل نهائی واکنشی در قبال اعتراض ملت های فقیر نسبت به نظام غیرعادلانه اقتصاد جهانی بشمار میرفته است. از این دیدگاه رهبران کشور های عمده‌صنعتی یا بزرگ غارتگران دنیا سالانه یکبار گردهم می‌نشینند تا با کاهش اختلافات خود به‌حداقل ممکن و ایجاد هماهنگی بین سیاست های خود با سیاست سرکرده امپریالیسم جهانی‌یعنی آمریکا تدابیر قاطعی برای جلوگیری از روند انحطاط نظام غیر عادلانه موجود و حاکم برجهان اتخاذ کنند. با توجه به این واقعیت که از رامبویه تا ورسای بعد از ختم هر کنفرانس تحول سیاسی محسوسی در صحنه سیاست‌حائز اهمیت ویژه ایست. مخصوصا اینکه منافع امپریالیسم‌جهانی بستگی به نظام اقتصادی‌موجود دارد و چنین نظامی سالهاست که توسط ملت های جهان سوم در خطر واژگونی قرار گرفته است.

بنیانگذار کنفرانس سران هفت کشور صنعتی غرب ژیکاردستن بود او در سال ۱۹۷۵ در کاخ رامبویه نزدیك پاریس سران‌کشور های‌آمریکا، انگلیس، کانادا، آلمان غربی، ایتالیا و ژاپن را دور یکدیگر جمع کرد تا راههای خروج از بحران اقتصادی که به قول خودشان پس ازافزایش قیمت نفت در سال ۱۹۷۳ جهان غرب را مورد تهدید قرار داده بود مورد بررسی قرار دهند. سال بعد کنفرانس در لندن برگزار شد و سالهای بعد محل برگزاری‌آن گوادلوپ، توکیو، ونیز، و بالاخره سال گذشته در مونتریلو واقع در اوتاوا بود لزوم‌فشای‌ماهیت‌وخطرات چنین کنفرانسهائی که درپیوند مستقیم با سرنوشت ملل جهان سوم قرار دارد امری است که نیاز به توضیح ندارد از اینرو لازم است با تشکیل این گردهمائی واقعیتهای نهفته در بطن این نهاد را تا آنجا که امکان دارد برملا ساخت. برای انجام این منظور ابتدا لازم است بطور مختصر چند اجلاس مهم این کنفرانس را مورد بررسی قرار داد و سپس به تحلیلی کوتاه از نظام غیر عادلانه اقتصادجهانی وموجبات برگزاری‌این کنفرانسهاپرداخت و در پایان اجلاسیه ورسای را در روشنائی واقعیتهای مطرح شده مورد ارزیابی قرار داد.

اما در این هشت سال که سالهای اوج بحران در اقتصاد غرب و کشور های وابسته به‌آن بوده است اجلاسیه های توکیو، ونیز و اوتاوا اهمیت ویژه‌ای داشتند. اجلاس توکیو در هفتم و هشتم تیر ماه ۱۳۵۸ برگزار شد. در این اجلاس آنچه که محور بحث و گفتگو قرار گرفت افزایش قیمت‌نفت و مشکلات انرژی بود.

در این سال قیمتهای نفت به بیش از دو برابر افزایش یافته بود و اگرچه این افزایش در تحلیل کلی ناشی‌از سیاست های اقتصادی سلطه جویانه امپریالیسم بود اما بهر حال می‌بایستی مورد چاره جوئی قرار میگرفت. از این رو در توکیو دو مساله اساسی مورد توجه و توصیه قرار گرفت. اول اینکه کشور های هفتگانه تعهد کردند تا سال ۱۹۸۵ رفته رفته از میزان مصرف نفت در کشور های خود بکاهند و تا حد واردات سال ۱۹۷۸ متوقف سازند. براین اساس قرار شد فرانسه — انگلیس و آلمان مصرف نفت خود را معادل روزانه ۸٫۵ میلیون بشکه و آمریکا ۶٫۹ میلیون بشکه و کانادا هشتصدهزار بشکه‌محدود نمایند.

دوم اینکه کشور های‌مذکور تلاش خود را برای یافتن منابع جدید انرژی بعمل آورند و مبلغی معادل ده میلیارد دلار نیز در جهت تحقیقات علمی در این زمینه اختصاص دهند. از سوی دیگر سعی آمریکا بعنوان سرکرده امپریالیسم جهانی این بود تا ضمن حفظ موقعیت برتر خود با اعمال‌فشار بر اعضای دیگر کاری کند تا آنچه را که به صلاح نظام غارتگر امپریالیستی‌می‌بود مورد توجه قرار دهند. از این رو تا آنجا که توانست روی دیگر زعیران غرب برای پذیرفتن دلار بعنوان پول حاکم در روابط مالی بین‌المللی فشار آورد. در توکیو همچنین سیاست های غرب نسبت به مسائل ایران، قرارداد صلح مصر واسرائیل، مسائل زیمبابوه نیکاراگوئه‌و نیزنتایج‌مذاکرات سالت مورد بحث و گفتگوقرار گرفت.

ادامه دارد

در مرکز انرژی‌اتمی بوشهر چه میگذرد؟

بقیه از صفحه ۸

که سقف نداشت جاداده‌اند بطوریکه وقتی ازخارج نگاه کنید ظاهرا اجناس در داخل کانتینرها قرار دارند وظاهرا محفوظ هستند ولی اگر سقف آنها را نگاه کنید متوجه میشوید که همه سوراخ شده‌اندوهنگامی که باران می‌آید مستقیما بداخل اجناس می‌رفت.

وبا اینکه اخیرا با کمك‌برادران حزب‌الهی‌وجهادمقداری ازاین لوازم راجمع‌آوری کردند، دادستان انقلاب بوشهرسپس اظهار داشت: یك‌نمونه ازحیف‌ومیل شدن اموال همین آتش سوزی بود که شما از کم و کیف آن با اطلاع هستید ودیدید که چگونه اجناس زیادی که مورد نیاز شدید موسسات‌می‌باشند دریکی از انبارهای این مرکز طعمه حریق شده و از بین رفتند ونکته‌ای که باید عرض کنم این است که واقعا مسئولین بیایند وازنزدیك وضعیت اینجا را مشاهده‌کنند و با واقعیتی که این تشکیلات دارد آشنا شوند. ونکته دیگر اینکه از متخصصینی که در اینجا هستند درجاهای دیگر استفاده شود ومتخصصینی را که اینجا هستند بدون فعالیت نگذارند، وقتی از دادستان انقلاب بوشهر پرسیدیم، شنیده میشود ،تعداد زیادی از بیسیم‌های موجود در مرکز انرژی اتمی بوشهر از کردستان سردرآورده‌اند ودراختیارضد انقلاب قرار داشته‌اند، نظر شما دراینمورد چیست، وی در پاسخ اظهار داشت: بعد ازپیروزی انقلاب یك چیزهائی از اینجا بیرون برده میشود وآنطور که شنیده میشود تعدادی از این بیسیم‌ها از کردستان سردرآوردند وتعداد کمی از آنها اینجا مانده است ولی پرونده‌ای دراین زمینه وجود ندارد. وی افزود: یك‌سری وسایلی را که از اینجا بسرقت برده بودند در شهرهای خورموج برازجان هنگامی که سارقین قصد فروش آنها را داشتند بدست آمد و سارقین نیز دستگیر شدند و با تحقیقاتی که‌دراین مورد بعمل آمد معلوم شد که سارقین از کارکنان انرژی اتمی هستند.

همچنین متصدی یك قسمتی از نیروگاه که الان‌خاطرم نیست بجرم چشم‌چرانی به‌دادگاه احضار شد وحد شرعی در موردوی به‌اجرا درآمد که بعد از این جریان سروصدا راه انداختند که اینگونه اعمال، خلاف و غیر انسانی است وبعد هم مسایل برعلیه لایحه قصاص وغیره را مطرح کردند.

حجت‌الاسلام مغیثی در پایان اظهار داشت: خطوط حاکم دربین مسئولین این نیروگاه در جهت خط لیبرال است ودر کتابخانه اینجا که این آقایان درآن فعالیت داشتند اسناد ومدارکی از گروهکها بدست آمد و همه حرفشان این بود که چرا مسائل غرب زدگی ویامسائلی درموزد افشای خطوط لیبرال در این مرکز مطرح میشود که برای آقایان‌ناخوشایند است.

● گفتگو با مسئول نیروگاه اتمی بوشهر

در پایان کار گفتگوئی داشتیم با آقای حاج عظیم مسئول نیروگاه اتمی بوشهر. وی در این مصاحبه ضمن‌دادن توضیحاتی درباره مشخصات نیروگاه از جمله نحوه کار نیروگاه — تعدادپرسنل و مهندسین آن، اظهار داشت که تمام اجناس موجود در نیروگاه آمارگیری‌ولیست‌بندی شده است که این لیست نیز موجود است. همچنین وی اظهارداشت که‌اسناد بسیاری وجود دارد که در زمان مسئولیت ایشان لوازم مورد نیاز ارگانها و نهادها تامین شده است البته امیدواریم که چنین اقداماتی انجام گرفته باشد ولیست اجناس موجود درنیروگاه تهیه شده باشد ولی‌بهرحال مقادیر قابل توجهی از اجناس ولوازم موجود در نیروگاه در معرض از بین رفتن قرار گرفته است ویا از بین رفته‌اند که حداقل چیزی به‌غیر از بی‌توجهی مسئول انرژی اتمی را نمی‌رساند.

«والسلام»

امام زمان فرموده است:

در زمان غیبت من، باید عالم‌ترین، افضل‌ترین و متدین‌ترین مردم برشما حکومت کند

یزد: آئین وحدت بخش و عبادی سیاسی نماز جمعه با شکوه هرچه تمامتر در نقاط مختلف استان یزد به امامت ائمه جمعه برگزار شد.

در یزد نیز این فریضه‌الهی با حضور یکپارچه امت حزب الله و صفوف بهم فشرده‌شان در مسجد ملا اسماعیل به‌امامت امام جمعه موقت یزد حجت‌الاسلام حاج شیخ‌جواد مدرسی تجلی یافت.

امام جمعه موقت یزد در خطبه‌های نماز پس‌از حمد و ثنای پروردگار، و درود به روان پاك پیامبران ابتدا پیرامون فضیلت نماز واهمیت شرکت در نماز جمعه با بیان فرمایش حضرت علی (ع) مطالبی بیان داشت آنگاه با تشریح حکومت‌هائی که در جهان وجود دارد و با بیان نمونه‌هائی از آن گفت: اکثر حکومت‌ها و دولت‌ها تنها کارشان آبادانی مملکت ودر رفاه نگهداشتن ملتشان است و نوعا حکام آنها بر مردمشان سیطره دارند اما نوع دیگر چون‌حکومت پیامبران‌حکومتی است‌که بر قلوب و دلها حکمفرمائی می‌کند امام جمعه موقت یزد درادامه این مطلب افزود: پیغمبر اکرم می‌فرماید که: دین و ملك‌باید باهم باشند و اصل خلقت‌بشری برای تدین است ودین اصل و اساس است و نقش مسئولین حکومتها باید پاسداری از دین باشد.

وی همچنین در رابطه با نقش ولایت فقیه و حکومتی که باید در زمان غیبت امام زمان روی‌کار باشد گفت: امام زمان فرموده است:

در زمان غیبت من، باید عالم‌ترین، افضل‌ترین، و متدین‌ترین مردم برشماحکومت کند و من آنها را جانشین‌خود قرار داده‌ام.

حجت‌الاسلام مدرسی افزود: بنابراین معنای ولایت فقیه در اینست و هرکس با آن‌مخالفت کند با امام زمان مخالفت کرده است. امام جمعه موقت یزد در ادامه خطبه‌هادرمورد مشخصات رهبری در ولایت فقیه وصفاتی که رهبری دینی بعهده دارد و تفاوت آن با حکامی که فقط بر دنیا حکومت می‌کنند نیز سخنانی بیان داشت. درپایان خطبه‌ها برای پیروزی نهائی رزمندگان اسلام در مقابله با کفر صدامی دعا شد.

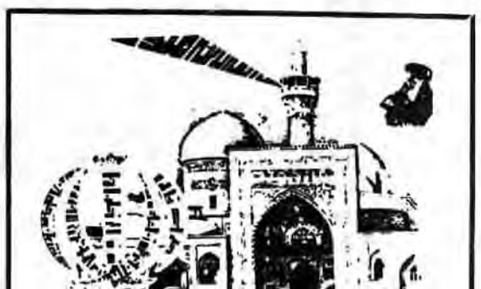

جمعه ۱۴ خرداد ۱۱ شعبان ۱۴۰۳

حجت‌الاسلام عظیمی امام جمعه آذرشهر:

* برهمه لازم است که خود را برای مبارزه با دشمنان اسلام مجهز کنند.

★ در جبهه‌ها آنکه کار را از پیش می‌برد و پیروزی می‌آفریند عقیده است.

حجت‌الاسلام سید حسین آیت‌الهی امام‌جمعه جهرم:

★ مساله ولایت فقیه، مساله حکومت است، حق حکومت شرعی در عصر غیبت با فقیه است.

★ ۱۵ خرداد قدرت مرجعیت شیعه را اثبات نمود وشاه و دارودسته‌اش را که عمال امریکا بودند بهزباله‌دانی تاریخ انداخت.

حجت‌الاسلام احمد مطهری امام‌جمعه ساوه:

* تا بحال هرچه داشته‌ایم از اتحاد و برادری‌بوده‌است

★ این مردم در کارهای اجتماعی پیشقدم هستند وآماده هرگونه جان‌فشانی در راه انقلاب می‌باشند.

پل‌دختر:

★★ نماز عبادی سیاسی جمعه در پل دختر بهامامت حجت‌الاسلام شیخ محمد ایمانی برگزار شد. امام جمعه این شهر در مورد عبادت و فلسفه آن و پیروزیهای اخیر رزمندگان اسلام مطالبی را عنوان کرد.

نماز جمعه همچنین در شهرهای قزوین — شاهین‌شهر — تاکستان — اردبیل — کرج — فرخشهر — فارسان — یاسوج — زنجان — کرمان برگزار شد.

نماز شکوهمند جمعه در بندرعباس — میناب و قشم

بندرعباس: مردم مسلمان و متعهد بندر عباس‌درحالیکه خود را آماده برگزاری مراسم بزرگداشت ۱۵ خردادمی‌کردند فوج‌فوج به مسجد امام، این سنگر همیشه استوار این شهر رفتند و یکبار دیگر با حضور یکپارچه خود نماز جمعه رابه امامت حجت‌الاسلام والمسلمین احمدی امام جمعه بندرعباس بجای آوردند.

امام جمعه بندرعباس در خطبه‌های نماز ضمن سپاس از رشادت‌های دلاورانه رزمندگان اسلام در جهت بازسازی مناطق جنگی از مردم یاری خواست. وی در ادامه سخنان خود در رابطه با ۱۵ خرداد و نیز نیمه شعبان سخنان‌مبسوطی ایراد نمود. لازم به‌یادآوریست که سخنران پیش ازخطبه‌های نماز برادر زائری، نماینده مردم بندرعباس و قشم درمجلس شورای اسلامی بود که پیرامون ۱۵ خرداد ۴۲ و نیز جنایات بنی‌صدر سخن گفت.

به‌گزارش رسیده نظیر این مراسم درمیناب و قشم برگزار شد.

نماز وحدت‌آفرین جمعه در قلب فرانسه — پاریس

پاریس خبرگزاری جمهوری اسلامی: ۶۱٫۳٫۱۵ امروز چون جمعه‌های قبل خواهران و برادران مسلمان ایرانی مقیم پاریس درمحل تجمع‌دانشجویان نماز وحدت‌آفرین و دشمن‌شکن جمعه را اقامه کردند بگزارش خبرگزاری جمهوری اسلامی پس از اقامه نماز دعای وحدت توسط نمازگزاران خوانده شد در پایان شعارهای به سه زبان عربی، فارسی و فرانسوی در حمایت از جمهوری اسلامی و محکوم نمودن کشورهای امپریالیست بخصوص امریکای جهانخوار این دشمن شماره‌یك مستضعفین جهان و صهیونیسم داده شد. در این نماز برادران و خواهران عرب و تنی‌چنداز مسلمانان فرانسوی نیز شرکت داشتند.

نمازگزاران سپس در یکی از محله‌های عرب‌نشین و پر جمعیت پاریس حضور یافته و در رابطه با بزرگداشت روز جهانی مستضعفین و افشای تشکیل جلسه سران کشورهای کاپیتالیستی در کاخ ورسای، فرانسه دست به تظاهرات‌زدند و در پایان این تظاهرات قطعنامه به زبان فرانسه‌خوانده شد.

حجت‌الاسلام شاهچراغی امام جمعه مهدی‌شهر:

★ روز ۱۵ خرداد آغازنهضت اسلامی ما است و تا پیروزی ۲۲بهمن هزاران‌شهید داده‌ایم.

★ روحانیت می‌خواهد دست شما مردم را در دست مهدی (عج) بگذارد و هیچگاه شما را به‌شرق و غرب دعوت نمی‌کنند.

حجت‌الاسلام سید محمد حسینی امام جمعه قادرآباد:

★ مرگ معنویت آن موقعی است که احکام اسلام زیر پا گذاشته شود.

★ حیات معنویت آنست که احکام اسلام اجرا گردد.

★ خونهای مقدس ۱۵ خرداد اثرات ارزشمندی داشت، یکی از آنها، این انقلاب اسلامی ما است.

فعالیت‌های بنیاد مسکن انقلاب اسلامی بوشهر

بوشهر— خبرنگار جمهوری‌اسلامی — بنیاد مسکن‌انقلاب اسلامی بوشهر فعالیتهای خودرا از بدو تاسیس تا پایان سال ۶۰بدین شرح اعلام کرد:

زمینهای واگذار شده:

۱۷۲ قطعه بهمساحت کل ۵۰۱۵۰ متر مربع

واحدهای ساخته شده بصورت تکمیل که واگذار شده:

۳۵۲ واحد— با زیربنای کل ۱۹۱۲۷ متر مربع — با هزینه ۱۹۰۷۴۴۰۴۹ ریال

واحدهائی که تعمیر شده:

۲۲۷ واحد — باهزینه ۱۲۱۵۱۷۸۵ ریال

واحدهای مسکونی که بنیاد مسکن بصورت پیمانکاری باتمام رسانده:

۱ واحد با زیربنای ۸۲ مترمربع باهزینه۱۱۸۳۰۰۰ ریال، جهت بنیاد شهید بوشهر

واحدهای مسکونی که‌بنیاد مسکن بصورت پیمانکاری در حال انجام دادن‌آن می‌باشد:

۳۶ واحد— با زیربنای ۲۶۶۳ متر مربع — باهزینه ۸۰۲۴۹۱۹۰ ریال که کارفرمایان بنیاد شهید استان بوشهر واستانداری بوشهر می‌باشند.

تعداد واحدهای مسکونی واگذارشده بصورت بلاعوض بااعتبار بنیادمسکن:

۱۲۰ واحد— باهزینه ۴۱۳۷۸۱۷۲ ریال

تعداد واحدهای تعمیری که بصورت بلاعوض با اعتبار بنیادمسکن واگذار شده:

۱۱۲ واحد — باهزینه ۶۶۳۸۸۰۳ ریال

مقدار کمك‌های مالی بصورت نقدی و غیرنقدی که بصورت بلاعوض بوده:

۱۹۰۹۱۸۶۵ ریال بین ۵۴۴ خانوار در سطح استان بوشهر

مقدار وام مسکن که‌بااعتبار بانك مسکن وازطریق‌بنیاد مسکن بوشهر انجام گرفته:

۱۰۲۲۹۲۱۰۳ ریال بین ۳۳۲ خانوار درشهر و روستا

مقدار وام قرض‌الحسنه ازاعتبار بنیادمسکن بوشهر:

۱۰۰۹۰۰۰۰ ریال بین ۹۲ خانوار در شهر وروستا

از دیگر فعالیت این بنیاد عبارتند از:

۱— ساختن غسالخانه درجزیره شیف و روستای چغادك وروستای چاه کوتا با هزینه ۱۴۱۹۱۸۰ ریال

۲— شن‌ریزی کوچه‌های روستای مزارعی باسرمایه‌گذاری بخشداری محل

۳— اقدام به‌ساختن انبار درشهرستانهای برازجان، کنگان، گناوه

۴— اقدام به‌ساختن حمام شهرداری بوشهر در محله صلح‌آباد باهزینه ۱۰۰۰۰۰۰۰ ریال

۵— اقدام به‌ساختن تعمیرگاه بنیاد امورجنگ زدگان‌با سرمایه‌گذاری استانداری وهزینه‌ای برابر با ۱۷۰۵۱۶۴۰ریال

۶— اقدام به‌ساختن محل نصب کارگاه نان ماشینی برازجان با سرمایه‌گذاری بنیاد امورجنگ‌زدگان دشتستان باهزینه‌ای برابربا ۲۵۰۰۰۰۰ ریال

۷— ساختن سه‌باب خانه بهداشت در روستاهای نخل تقی، پرك وتنبك ازتوابع بندرکنگان.

کمکهای هلال‌احمر بیجار به سیل‌زدگان

بیجار — خبرنگار جمهوری‌اسلامی — هلال‌احمرشهرستان بیجار کمکهای زیر را در رابطه باخساراتی که بوسیله سیل بهروستاهای قزان‌قرمه شیرکس سفلا ازتوابع شهرستان بیجار وارد شده بودبه شرح زیر می‌باشد.

۱— چادر امداد یاپایه وگیره ومیخ‌های مربوطه و زیرانداز برزنتی ۱۶ دستگاه چراغ علاءالدین ۱۰ دستگاه چراغ والور ۱۳ دستگاه وچراغ فانوس ۵ دستگاه. پتو ۵۹ تخته. برنج ۲۴۶ کیلو روغن نباتی ۴۵ کیلو قند ۸۲ کیلو. چائی نیم کیلوئی ۲۳ بسته نخود ۸۲ کیلو. لپه ۸۲ کیلو. پودر لباسشوئی ۴۵ بسته ضمنا گزارش خسارات مربوطه به مقامات ذیربط هلال‌احمر جمهوری‌اسلامی ایران‌اعلام گردید.

ارسال کمك به مناطق جنگی

گلپایگان. خبرنگار جمهوری اسلامی— درهفته‌های‌گذشته مردم شهید پرور گلپایگان مبلغ ۷۰۰۰۰۰ ریال جمع‌آوری و زیرنظر امام جمعه گلپایگان به‌مناطق جنگی ارسال شده است.

حجت‌الاسلام جمی امام جمعه آبادان

جنگ‌را تا پیروزی نهائی ادامه‌خواهیم‌داد

آبادان: نمازگزاران مومن‌و و مقهد شهر جهاد و شهادت آبادان همگام با فاتحان اسلام فاز پرصلابت و دشمن شکن جمعه را به امامت حجت‌الاسلام جمی در یکی از پایگاه‌های وحدت این شهر اقامه کردند. بگزارش رسیده قبل از ایراد خطبه‌ها یکی از روحانیون سبزوار پیرامون نهضت خونین ۱۵ خرداد مطالبی بیان کرد. سپس حجت‌الاسلام جمی امام جمعه در خطبه‌های نماز با اشاره به واقعه ۱۵ خرداد گفت: در آن زمان با نطق تاریخی امام امت آنچنان طوفان‌عظیمی از حرکت اسلامی مردم وزیدن گرفت که لرزه بر پیکر روبه زوال رژیم سرسپرده شاه خائن افتاد و شاه معدوم ناچار به گریز از مرکز شد تا عمالش بتوانند این انقلاب راسرکوب کنند. امام جمعه آبادان در رابطه با سردادن صلح ازسوی حامیان صدام گفت چرا آن زمانیکه خرمشهر سوسنگرد ـ آبادان ـ دوش ـ اهواز و دیگر شهرهای ما در تیررس و یا در دست صدام بود ازصلح خبری نبود ولی حالا وزیر امور خارجه امریکا از شکست صدام در خرمشهر بوحشت افتاده است و از کشورهای عربی میخواهد که‌صلح‌برقرار کنند ولی ما میگوئیم تازمانی که سربازان متجاوز عراقی در سرزمین اسلامیمان هستند جنگ را تا پیروزی نهائی ادامه خواهیم داد. وی در بخشی دیگر ازسخنانش بمناسبت شعبان میلاد باسعادت مهدی موعود اشاره کرد و گفت: امام‌زمان باظهورش جلو هرگونه ظلم‌را خواهد گرفت و مستضعفین جهان را از زیر یوغ‌مستکبرین نجات خواهدداد. حجت‌الاسلام جمی در پایان از آمادگی‌مردم برای بازسازی‌مناطق آسیب‌دیده تشکر کرد و گفت: باجانفشانی شما مردم خرمشهر دوباره خرم و آبادان ـ آباد خواهد شد.

آیت‌ا... ملکوتی امام جمعه تبریز:

تداوم امامت ائمه علیهم‌السلام همین ولایت فقیه است

تبریز: امت مسلمان وهمیشه در صحنه شهرستان تبریز این هفته نیز همچون هفته‌های گذشته نماز وحدت‌آفرین و دشمن‌شکن جمعه را در میعادگاه و تجلی‌گاه همبستگی عاشقان ا... مقابل مقر سپاه پاسداران انقلاب اسلامی این شهرستان و بهامامت آیت‌ا... ملکوتی نماینده امام در آذربایجان و امام جمعه تبریز اقامه کردند.

بگزارش رسیده امام جمعه تبریز در خطبه اول نماز ضمن سفارش مردم به داشتن تقوی سیر تکاملی انقلاب اسلامی ایران را از ۱۵ خرداد ۴۲ تا امروز مورد بررسی قرار داد و آنگاه با اشاره به نقشه‌های شوم رهبران و محافل غربی درمورد صلح ایران و عراق گفت: اگر امروز ماکوچکترین عقب‌نشینی در این جنگ تحمیلی داشته باشیم مطمئن باشید که دیگر هیچ اثری از انقلاب اسلامی و اسلام و قرآن باقی نخواهد ماند.

آیت‌ا... ملکوتی سپس برگزاری هرچه باشکوهتر جشنهای نیمه شعبان و روز جهانی مستضعفین را یادآور شده و علائم ظهور حضرت مهدی «عج» را برای نمازگزاران تشریح کرد و طی آن گفت: تداوم امامت ائمه علیهم السلام همین ولایت فقیه است که امت مسلمان جهان اسلام با پیروی از اوامر ولی‌فقیه زمان زمینه‌های ظهور حضرت بقیه‌الله‌الاعظم‌را فراهم‌میاورند.

امام جمعه تبریز در خطبه دوم نماز ضمن تفسیر آیاتی از قرآن مجید بامر بمعروف و نهی از منکر در جهت رهائی از عذاب الهی تاکید کرد.

براساس این گزارش قبل از خطبه‌های نماز حجت‌الاسلام موحدی ساوجی سخنرانی کرد.

حجت‌الاسلام سید صلاح‌الدین حسامی امام جمعه سنندج:

این روز ۱۵ خرداد به‌حقیقت‌روز تولد دوبارهٔ اسلام‌است

سنندج: نماز وحدت‌آفرین جمعه این هفته در سنندج به امامت حجت‌الاسلام حاج سید صلاح‌الدین حسامی امام جمعه موقت سنندج و با شرکت‌اقشار مختلف مردم مسلمان این شهر در مسجد جامع برگزار شد.

به‌گزارش رسیده در آغاز این آئین ، شکوه مسئول‌روابط عمومی مرکز علمی بزرگ اسلامی در غرب کشور ضمن قرائت فرازهائی از سخنان امام خمینی پیرامون واقعه ۱۵ خرداد سخنانی بیان‌داشت. آنگاه امام جمعه سنندج طی خطبه‌های نماز ضمن اشاره به شهادت شهریار و بختیار دیوانده بدست گروهکهای دست‌نشانده امپریالیسم گفت: این واقعه هرچند برای مردم مسلمان کردستان تاسف‌آوراست اما باعث تقویت مستضعفین این دیار خواهد بود. وی شهادت این دو برادر مسلمان را به خانواده‌های آنان و مردم مستضعف دیوانده تسلیت‌گفت. امام جمعه سنندج در قسمت دیگری از سخنان خود به‌واقعه ۱۵ خرداد اشاره کرد و گفت: این روز برای ما مسلمانان به‌حقیقت روز تولد دوباره اسلام است زیرا روحانیت‌مبارز به رهبری امام خمینی در این روز با حمایت مردم مسلمان علیه ۲۵۰۰ سال ظلم و ستم شاهنشاهی بپا خاستند و این سرآغاز پیروزی انقلاب اسلامی در ۲۲ بهمن ۵۷ بود. وی در پایان خطبه‌های نماز جمعه از مردم مسلمان و همیشه درصحنه سنندج دعوت کرد تا بمنظور بزرگداشت روز تاریخی‌پانزده خرداد در خیابانها راهپیمائی کنند.

آیت‌ا... شیخ ابوالحسن شیرازی امام‌جمعه مشهد:

در این روز ۱۵ خرداد ۴۲ گروهی از عاشقان مکتب حسین (ع) سینه خود را آماج گلوله‌های سفاکان پهلوی قرار دادند

مشهد: نماز عیادی‌سیاسی‌جمعه همچون هفته‌های گذشته با شرکت انبوه کثیری از نمازگزاران انقلابی در صحن امام خمینی و مسجد گوهرشاد به‌امامت آیت‌الله شیخ ابوالحسن شیرازی اقامه شدبگزارش رسیده امام جمعه مشهد درخطبه‌های نماز با اشاره به قیام خونبار ۱۵ خرداد ۴۲ سخن گفت وافزود چون اراده پروردگار برآن است که حکومت مقدس اسلام و حکومت الهی وعدالت‌گستر آن‌برجهان مستضعفان سایه‌افکند، اصالت قیام خونین و حماسه‌آفرین ۱۵ خرداد ۴۲ به امام امت محول گردید تا چون پرچمدار اسلام حسین (ع) این‌مسئولیت را به‌انجام برسانند، لذا دراین روز گروهی از عاشقان مکتب حسین (ع) و پویندگان راه الله سینه خود را آماج گلوله‌های سفاکان رژیم پهلوی قرار دادند و با خون آنان نهال انقلاب اسلامی پا گرفت و بهمت ملت مبارز و متعهدمان در بهمن ماه ۵۷ بارور گردید براساس همین گزارش قبل از خطبه‌های نماز،حجت‌الاسلام احسانی سرپرست دایره سیاسی ایدئولوژیک شهربانی شیروان پیرامون مقام رهبری ـ وحدت ـ وهمبستگی مردم برای تداوم انقلاب و نیز قیام ۱۵ خرداد ۴۲ سخن گفت و افزود تمام پیروزی‌های بشردر غلبه با کفر و الحاد در سایه تقوی و اعتقاد به معاد امکان‌پذیر است.

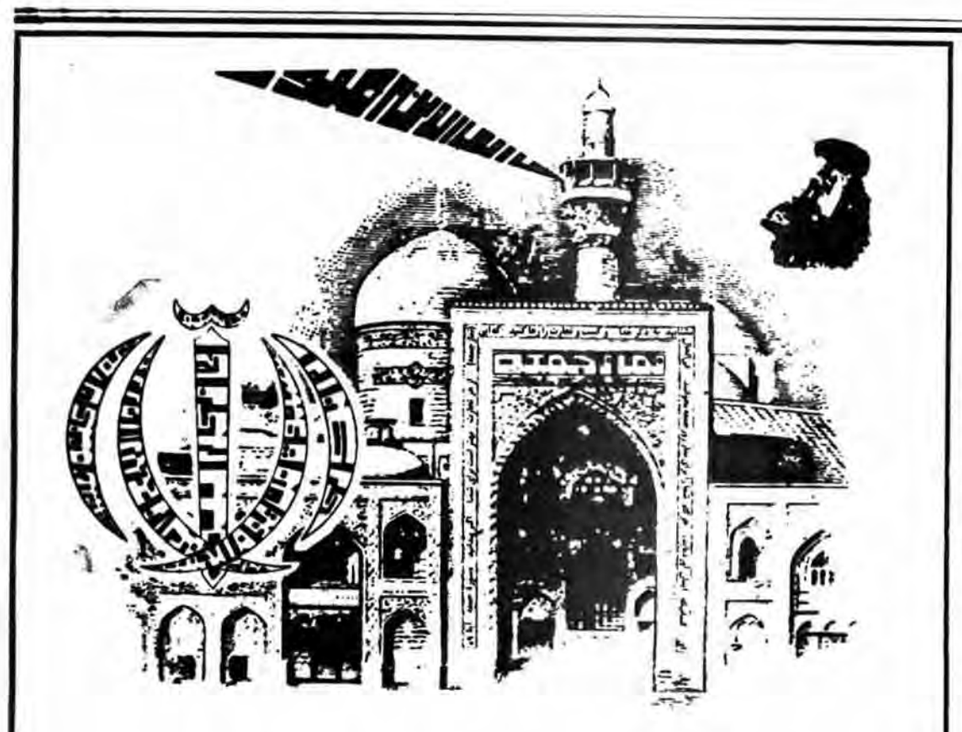

جمعه ۱۴ خرداد ـ ۱۱ شعبان ۱۴۰۲

آیت‌ا... قاضی امام‌جمعه‌دزفول:

۱۵ خرداد ، روزی بود که امروز ما را ساخت

نماز عیادی سیاسی ودشمن‌شکن جمعه این‌هفته درشهرستان دزفول همچون هفته‌های پیش با حضور امت بیدار و مقاوم این شهر و همچنین عده‌ای از رزمندگان اسلام به امامت آیت‌الله قاضی امام جمعه دزفول در مسجد جامع این شهر برگزار شد . سخنران قبل از خطبه‌های نماز آقای سید احمد زرهانی نماینده‌مردم دزفول در مجلس شورای‌اسلامی بود که پیرامون فعالیت های مجلس شورای اسلامی در طول مدت جنگ به تفصیل سخن گفت . آنگاه آیت‌الله قاضی به ایراد خطبه‌های نمازپرداخت و در خطبه اول سخنانش را با درود به ولی عصر «عج» و نائب برحقش خمینی کبیر و تمامی رزمندگانی که در جبهه‌های حق علیه باطل با رزمشان‌حماسه‌هاآفریدند شروع کرد و خطاب به کفرستیزان اسلام گفت : شماها بودید که با خونتان دین اسلام را زنده کردید و شماها را باید بالاتر و برتر از سربازان صدر اسلام خطاب کنیم ، کما اینکه امام امتمان می‌فرمایند امام زمان «عج» بایستی افتخار بکند به اینچنین سربازانی که دارند. امام جمعه دزفول در بخش دیگری از سخنانش گفت کفار با آن همه قدرت و نیرو که دارند همیشه ترس از اسلام در دل داشته و دارند وی سپس با اشاره به ایثارگری و از خودگذشتگی رزمندگان در جبهه‌ها گفت امروز دلاور مردان اسلام اعم از ارتش سپاه و سایرکفرستیزان بااینکه می‌دانند شرق و غرب دنیا و نوکران آنها دول مرتجع در مقابلشان دست بدست هم داده‌اند برای نابود کردن جمهوری اسلامی اما آنها بدون هیچگونه هراسی به‌جلو می‌روند تا صدام و اربابانشان را سرنگون بکنند واین عظمت ایمان دلاور مردان ماست پس ما چه ترسی داشته باشیم از امریکا درحالیکه خداوند پشتیبان ماست . امام جمعه دزفول در خطبه دوم نماز ضمن تجلیل از قیام خونین ۱۵ خرداد گفت آنروز ما چقدر شهید و چقدر مجروح دادیم و آنروز روزی بود که امروز ما را ساخت .

امام جمعه دزفول در پایان ضمن پشتیبانی از دستورفقیه عالیقدر حضرت آیت‌الله منتظری مبنی بر اعلام۱۵شعبان به روز مستضعفین جهان از مردم خواست که مراسم ۱۵ خرداد را با شکوه هرچه تمامتر برگزار نمایند . وی همچنین از جهاد سازندگی و هیات واکنداری زمین دزفول خواست تا وقت نگذشته وسایل کشت را برای‌کشاورزان فراهم بیاورند.

آیت‌ا... اشرفی اصفهانی امام‌جمعه باختران:

روز ۱۵ خرداد روزی است که هزاران تن از مردم بیگناه به جرم حمایت از اسلام به خون غلطیدند

باختران: آیت‌ا... اشرفی اصفهانی امام جمعه باختران به فرائض خطبه‌های نماز پرداخت وی در خطبه نخست به تفصیل پیرامون قیام شکوهمندپانزدهم خرداد سال ۴۲ سخن گفت و اظهار داشت: این روز یوم‌الله و روز پیروزی خون بر شمشیر است روزی است که هزاران تن از مردم بیگناه بوسیله عمال رژیم پهلوی بجرم‌حمایت از اسلام و امام امت بخاک و خون غلطیدند این روز تاریخی باید بعنوان سند رسوائی رژیم پهلوی تا ابد در تاریخ ایران باقی بماند وی سپس به فرا رسیدن روز نیمه شعبان روز ولادت حضرت بقیة‌الله الاعظم امام زمان «عج» که به‌پیشنهاد فقیه عالیقدر آیت‌الله‌منتظری این روز را روز جهانی مستضعفین نامیده‌اند اشاره‌کرد و اظهار داشت: در آیات و روایات که در این باب آمده آنروز روزی است که برحسب وعده الهی حضرت عیسی از آسمان بزمین میآید و برحسب روایتی که بما رسیده ایشان به امام عصر ما اقتداء میکند و به پیامبر ما بعنوان خاتم الانبیاء ایمان میاورد. در زمان انقلاب آنحضرت فقط یك دین حکمفرما خواهدبود وآن دین مبین اسلام است و خداوند وعده داده که زمین بتصرف مسلمانان درخواهد آمد.

امام جمعه باختران سپس به تفصیل پیرامون غیبت امام زمان «عج» سخن گفت‌واظهار داشت که: در این زمان امام امت دارای تمام ویژگیهائی است که برای یك نایب امام زمان یك رهبر دین و یك مرجع تقلید معین شده است.

آیت‌ا... اشرفی اصفهانی سپس با اشاره به‌جنگ تحمیلی و پیروزیهای رزمندگان اسلام از انها خواست تا پیروزی کامل از خدای متعال استمداد بجویند و از حمایت و امام عصر و استغاثه از آن حضرت غافل نباشند وی همچنین از جوانان متعهد و باایمان استان باختران درخواست کرد که بندای امام زمان در این‌جنگ تحمیلی پاسخ دهند وآمادگی خودرا برای شرکت در نبرد علیه کفار بمثی هرچه زودتر اعلام دارند و بیاری دیگر برادرانشان در جبهه‌هابشتابند.

امام جمعه باختران در خطبه دوم نماز ضمن تشکر از مسئولینی که در راه مبارزه با فساد جهاد میکنند از دادگاه انقلاب اسلامی خواست که با مفسدان انقلابی رفتار کند.وی آنگاه از کمکهای بیدریغ‌مردم به جبهه‌ها در طول جنگ تحمیلی سپاسگزاری کرد ودر مورد فرمایشات اخیر امام مسئله حجاب وازدواج بتفصیل سخن گفت و به مسئولین امر درجهت بهبود امور توصیه‌هائی ارائه داد.

به‌گزارش‌های رسیده نماز سیاسی عبادی جمعه در شهرها و بخشهای پاشه، پوانر، جوانرود، اسلام‌آباد غرب، نهاوند، تویسرکان، کامیاران، هرسین، صنقر و کلیائی و کنگاور با شرکت اقشار مختلف مردم برگزار شده است.

سخنران قبل از خطبه‌های نماز جمعه باختران نماینده مردم این شهر در مجلس‌شورای اسلامی بود.

حجت‌الاسلام موبدی سرپرست حوزه علمیه زاهدان وامام جمعه این شهر:

هیچ‌قدرتی نمی‌تواند با امت‌حزب‌ا...مقابله کند

زاهدان: نماز عبادی سیاسی و پرصلابت جمعه این هفته همچون هفته‌های قبل با شرکت مردم مسلمان و شهیدپرور زاهدان بامامت حجت‌الاسلام مویدی سرپرست حوزه علمیه این شهر در مسجد جامع اقامه شد.

سرپرست حوزه علمیه زاهدان ابتدا بفرارسیدن سالروز ۱۵ خرداد اشاره کرد و از مردم مسلمان وهمیشه در صحنه زاهدان خواست تا با شرکت‌یکپارچه خود درمراسم ۱۵ خرداد بدنیا اعلام‌کنند که ملت مسلمان ایران برای حفظ قرآن و حاکمیت الله در این کشور تا آخرین نفس خون خواهد داد و هیچ قدرتی نمی‌تواند که با امت حزب‌الله مقابله کند.

وی سپس با اشاره‌باین نکته‌که در زمان طاغوت‌سرنوشت ملت ایران را امریکا تعیین می‌کرد گفت: بعد از پیروزی انقلاب اسلامی به یاری خدا و بهرهبری، امام امت ما نه‌تنها خود حاکم برسرنوشت خویش گشتیم بلکه به‌مقابله باابرقدرت امریکا برخاستیم.

وی در پایان به سران کشورهای مرتجع منطقه که حلقه نوکری امریکا و دیگر ابرقدرتهای جنایتکار را به‌گوش خود آویخته‌اند هشدار داد که اگر دست از جنایات وتوطئه‌های خود برعلیه ایران برندارند بسرنوشت صدام دچار خواهند شد.

بگزارش رسیده نماز وحدت‌آفرین و دشمن‌شکن جمعه برادران اهل سنت زاهدان نیز با شکوه تمام و با شرکت یکپارچه برادران اهل تسنن در مسجد جامع این شهر برگزارشد.

آیت‌الله نوری‌همدانی امام‌جمعه همدان :

زیربنای انقلاب ما ـ شعار الله‌اکبر بود

همدان ـ نماز دشمن‌شکن جمعه این هفته نیز همچون هفته‌های قبل با شرکت گروه کثیری از مردم مسلمان همدان و بهامامت آیت ا... نوری همدانی نماینده امام و امام جمعه همدان اقامه شد امام‌جمعه ونماینده امام در همدان در بخشی از سخنانش گفت زیر بنای انقلاب ما از همان زمان که مردم به کوچه‌ها وخیابانها ریختند شعار الله‌اکبر بود و اکنون نیز در بیابانهای گرم وخونرنگ خوزستان وکوه‌های سربه‌فلك کشیده غرب باز هم شعار الله اکبر ورد زبان رزمندگان اسلام است امام جمعه همدان در دنباله سخنان خود به تلاشهای مذبوحانه امپریالیسم برای بدنام کردن انقلاب اسلامی و پخش‌شایعاتی نظیر خرید اسلحه توسط ایران از اسرائیل اشاره کرد و گفت: الفبای‌انقلاب‌مادشمنی بااسرائیل ونابودی صهیونیزم است ما با چنین هدفی چگونه میتوانیم از اسرائیل سلاح بخریم واز سوئی رزمندگان دلیر ما با دست خالی آنقدر غنائم جنگی بدست می‌آورند که ما نیازی به‌خرید اسلحه از خارج‌نداریم.

بگزارش رسیده سخنران قبل از خطبه‌های نماز جمعه این هفته همدان حجت‌الاسلام نواب نماینده مردم اهواز در مجلس شورای اسلامی بودکه درخصوص حماسه خونین ۱۵ خرداد و ایستادگی و مبارزه قهرمانانه امت اسلامی ایران برعلیه استکبار جهانی مطالبی بیان داشتند گزارش‌همچنین حاکیست که آئین‌های پرصلابت نماز جمعه در شهرستانهای‌ملایر نهاوند، تویسرکان، و بخشهای اسد آباد، کوثر آهنگ و روستاهای قروه در جزین ودمق از توابع همدان‌وکردخوردملایر با شرکت انبوه مردم مومن این نقاط برگزار شد .

حجت‌الاسلام رحمت امام جمعه تنکابن :

★ جزء جزء ایران ، وجب به وجب خاك ایران برای ما خرمشهر است

★ دشمن باید بداند که ملت ما در همه مواقع در صحنه حاضرند

آیت‌ا... یزدی امام جمعه نجف‌آباد اصفهان :

★ در۱۵خرداد۴۲ موضعگیری امام شکوفاشد وشالوده‌انقلابات بعدی پی‌ریزی شد

★ این ملتی که هر روز شهید میدهد نمی‌تواند وجود افراد فاسد را تحمل کند

حجت‌الاسلام هریسی امام‌جمعه میاندوآب :

★ آمریکا بوسیله نوکرش شاه‌معدوم میخواست با خاموش نمودن حوزه بزرگ قینیه، جهان اسلامیت را خاموش نماید.

حجت‌الاسلام مغیثه‌ای سبزواری امام جمعه نهاوند :

★ ۱۵ خرداد باید در تاریخ ما همیشه زنده بماند

اقلید :

★ نماز شکوهمند جمعه در اقلید به امامت محمد تقی منتظری اقامه شد

حجت‌الاسلام محمد هرندی امام جمعه مرند :

★ اگر سبر و شکیبائی در مقابل ابرقدرتها پیش گیرید، پیروز خواهید شد

حجت‌الاسلام انتظاری امام جمعه زنوز :

★ مسلمانان راستین ایران امروز برای خدا جهاد کردند و برای خداوند شهید دادند و خرابیهای جنگ تحمیلی را آباد می‌کنند

ملا عبدالکریم مردوخی امام جمعه مریوان :

★ در ۱۵ خرداد ۴۲ بیش از ۱۵ هزار نفر جان خود را نثار اسلام و قرآن نمودند و با خون سرخ خود جمهوری اسلامی را طرح‌ریزی نمودند.

آیت‌ا... یکتائی امام جمعه خلخال :

★ قیام ۱۵ خرداد فقط بوسیله مردم مسلمان حزب‌ا... به رهبری امام و روحانیت مبارز تحقق یافت

★ ادامه و تکامل انقلاب با حضور مستقیم ملت میباشد .

حجت‌الاسلام ابراهیم پیشوائی امام جمعه سروستان :

★ عزت و سرافرازی ازبرای مومنین و افراد حزب‌اللهی است

★ ابرقدرتها آن اندازه که از اتحاد مسلمین وحشتدارند از هیچ چیز باکی ندارند

حجت‌الاسلام ایمانی امام جمعه کازرون :

★ بحمدا... ۱۵ خرداد در ۲۲ بهمن ۵۷ به ثمر نشست و اولین میوه آن که جمهوری اسلامی است ببار آمد

★ حرکت و تلاش ما برای استواری اسلام است

★ تا ضد انقلاب در مملکت است دادگاههای انقلاب باید قاطعانه راه خود را ادامه دهند

حجت‌الاسلام محمدی امام‌جمعه ایلام:

صدام با برافروختن آتش جنگ احمقانه خود را به هلاکت انداخت

فرمانده نیروی زمینی قبل از خطبه‌های نماز جمعه ایلام : این‌پیروزیهای عظیم ازامدادهای غیبی خداوندلایزال سرچشمه میگیرد

ایلام: نماز پر صلابت‌عبادی سیاسی جمعه این هفته درشهر مقاوم و قهرمان پرور ایلام با حضور استاندار و مقامات‌استان فرماندهان لشکر ۸۱ زرهی باختران و فرمانده تیپ الله اکبر مستقر در منطقه و فرماندهان سپاه پاسداران‌انقلاب اسلامی و باشرکت اقشارمختلف مردم ایثارگر و گروهی از رزمندگان جبهه‌های نبرد در مسجد جامع ایلام اقامه شد. بگزارش رسیده سخنران پیش از خطبه‌های نماز سرهنگ‌سیاد شیرازی فرمانده نیروی زمینی ارتش جمهوری اسلامی ایران بود. وی که بمنظور بازدید از جبهه‌های غرب کشور به استان ایلام سفر کرده است طی سخنانی دلاوریها وایثارگریهای مردم استان ایلام‌را درسرکوبی ضد انقلاب داخلی درکردستان ستایش کرد و گفت: خاطره رشادتهای شما مردم حزب‌الله ایلام در مبارزه با ضدانقلاب داخلی کردستان هیچگاه فراموش نخواهد شد. وی در قسمتی از سخنانش ضمن بر شمردن پیروزیهای عظیم رزمندگان اسلام در عملیات غرورآفرین فتح‌المبین وبیت المقدس گفت: پیامهای اخیر امام دلالت دارد که‌پیروزی نهائی نزدیك‌است ورزمندگان ما باید راهی را که آغاز کرده‌اند همچنان با اتکاء به خداوند منان ادامه دهند. وی افزود شما ملت ایران وتمامی مردم جهان میدانند که این پیروزی‌های عظیم از امدادهای غیبی خداوند لایزال سرچشمه میگیرد و اگر سپاسگزار نعمتهای خدا باشیم نه‌تنها در جنگ پیروزمیشویم بلکه انشاءالله به یاری خدا قدس را فتح خواهیم کرد. فرمانده نیروی زمینی درپایان گفت: من در اینجا به شما مردم نوید میدهم که‌پیروزی نهائی نزدیك است وانشاءالله همدیگر را در کربلا ملاقات خواهیم کرد:

آنگاه حجت‌الاسلام محمدی امام جمعه ایلام به ایراد خطبه‌های نماز پرداخت وضمن برشمردن اوصاف و نشانه‌های مومن از دیدگاه قرآن، زکوة اموال را یکی از علائم مومن دانست و مردم را به‌ادای این فریضه واجب فراخواند. وی در قسمتی از خطبه اول گفت: صدام بابرافروختن آتش‌جنگ احمقانه خود را به هلاکت انداخت و اکنون هیچ راه نجاتی ندارد و این عمل‌صدام باید تجربه و امتحانی برای حکومتهای مرتجع منطقه‌باشد که بیش از این بخواست امریکا و اسرائیل تن دردهند و ملت مسلمان عرب را با اسرائیل‌غاصب میجنگندتضعیف نمایند. امام جمعه ایلام در خطبه دوم نماز به سالروزقیام ۱۵ خرداد که نقطه عطف‌در تاریخ انقلاب اسلامی ایران‌و طلیعه رهائی برای مستضعفان جهان است اشاره کرد ومردم را به بزرگداشت این روز بزرگ و پرباش هرچه با شکوهتر نیمه شعبان میلاد با سعادت امام زمان «عج» وروز جهانی مستضعفان قرار خواند.

ملاقادر قادری امام‌جمعه پاوه:

ملت مسلمان ایران تا ازبین بردن رژیم اشغالگر قدس از پای نخواهد نشست

پاوه ـ نماز عبادی ـ سیاسی جمعه این هفته در شهرستان پاوه با شرکت گروه کثیری از مردم مسلمان و مقاوم این شهر و به امامت ملاقادرقادری امام جمعه پاوه اقامه شد .پیش از خطبه‌های نماز برادر ملا عبدالرحمان‌رحیمی‌عضو شورای فتوای پاوه در مورد موقعیت زن درجامعه اسلامی‌و ازدواج از نظر اسلام و مقام و منزلتی که اسلام برای زن قائل است سخنانی ایرد کرد سپس امام جمعه پاوه به ایراد خطبه‌های نماز پرداخت در خطبه اول نماز به مقایسه نظام حاکم برجوامع سرمایه‌داری و کمونیستی با حکومت الهی و اسلامی پرداخت و گفت : در نظام کمونیستی مردم از حزب پیروی کرده و پرستش کنندگان حزب میباشنددر نظام سرمایه‌داری سرمایه‌داران‌حاکم برجامعه هستند و این نظام جمهوری اسلامی است که از مسئولان امر می‌خواهد که امانتدار احکام الهی و در خدمت مردم باشند امام جمعه پاوه سپس بسالروزقیام خونین ۱۵ خرداد اشاره کرد و با یادآوری این نکته که اساس حرکت انقلاب اسلامی ما در این روز پایه‌گذاری شد با اشاره به تبلیغات استکبارجهانی و صهیونیسم مبنی بر فروش اسلحه از سوی اسرائیل به جمهوری اسلامی ایران گفت: این تبلیغات منفی‌نتیجه شکست استکبار جهانی از رزمندگان اسلام در نبرد خرمشهر است و این طبیعی است که شکست خوردگان چنین تبلیغات سوئی کنند وی افزود :

من اعلام میکنم اسرائیل فرزند پلید آمریکای جنایتکار است و ملت مبارز و مسلمان ایران تا از بین بردن رژیم اشغالگر قدس از پای نخواهد نشست.

حجت‌الاسلام کاشانی امام جمعه گچساران :

★ انقلاب ۱۵ خرداد براساس قلبهای مردم بود و از آنروز شالوده انقلاب ریخته شد

★ امام خمینی فرمانده کل قوا است همچنین فرمانده دلها است

حجت‌الاسلام روحانی‌زاده امام جمعه قائمشهر :

★ اگر انسان تقوا و پرهیزکاری پیشه کند بیشتر مشکلات و حقایق علمی حل خواهد شد و اگر فهم پیشه او باشد حق را ازباطل تشخیص خواهد داد .

حجت‌الاسلام محمد نوروزی همدانی امام جمعه اسلامشهر:

★ ایران از اول انقلاب با اسرائیل و همپالگیهایش قطع رابطه کرده است

حجت‌الاسلام عبدی امام جمعه گنابادی :

★ ما انقلاب کردیم که اسلام را به دنیا معرفی نمائیم

★ پیروان قرآن و متعهدین به اسلام باید همیشه مبارزه کنند برای پیشبرد اسلام

حجت‌الاسلام سیدحسین حسینی امام جمعه محمودآباد آمل :

★ چون رزمندگان ما برای رضای خدا و ارزشها و معیارهای الهی می‌جنگند خدا آنها را یاری می‌کند

★ همه مستضعفین پشتیبان و مدافع اسلام و انقلاب ما میباشند

آیت‌الله طاهری امام جمعه اصفهان :

۱۵ خرداد ۴۲ نقطه شروع انقلاب بزرگ بود

اصفهان: نماز پرصلابت‌و دشمن شکن جمعه این هفته اصفهان به امامت آیت ا... طاهری امام جمعه اصفهان در میعادگاه همیشگی نماز جمعه میدان امام باشکوه فراوان و با شرکت معاونت انتظامی شهربانی‌جمهوری اسلامی‌ایران، چندتن از مقامات استان‌خانواده شهدا جانبازان مجروحین و مصدومین‌جنگ تحمیلی،روسای شهربانی وروسای دوایر سیاسی ایدئولوژیك شهربانی استانهای اصفهان، چهارمحال وبختیاری و کهکیلویه و بویراحمد و همچنین سایر اقشار مختلف مردم موحد اصفهان برگزارشد.

پیش از خطبه‌های نماز فرماندار اصفهان پیرامون سالروز پانزده خرداد سال ۴۲ و آغاز حرکت مردم حزب‌الهی ایران بتفصیل سخن گفت .

آنگاه امام جمعه اصفهان به ایراد خطبه‌های نماز پرداخت و در خطبه اول. خصوصیات مومنین واقعی را که هرکاری را برای رضای خدا انجام می‌دهند بیان کرد .

آیت ا... طاهری درخطبه دوم ضمن اشاره به یوم‌الله ۱۵ خرداد وپانزده شعبان گفت ۱۵ خرداد ۴۲ مردم مسلمان ایران حمایت خود را از روحانیت دلسوز و حامی مستضعفان‌نشان داد و با قربانی ۱۵۰۰۰ نفر خواستار حاکمیت الله ومکتب اسلام‌میشوند و این نقطه شروع انقلاب بزرگ ایران و ترس امریکا بود تا بحمدالله ۲۲بهمن ۵۷ فرا رسید و حکومت کفر وظلم و استبداد و استثمار و استعمار وازگون و حکومت قرآن براین سرزمین اسلامی برهبری قاطع امام خمینی جایگزین میشود .

امام جمعه اصفهان آنگاه ضمن تبریك میلاد با سعادت منجی عالم بشریت که به پیشنهاد حضرت آیت‌الله‌العظمی منتظری روز جهانی مستضعفین اعلام شده است خطاب به مستضعفین جهان گفت بیش‌از این چوب این مستکبرین و از خدا بیخبران را نخورید بپاخیزید بجنبید حرکت کنید و علیه این جانیان بشورید تا زمینه ظهور مهدی موعود و دادگترهامان فراهم شود آیت ا... طاهری در پایان به پیروزیهای چشمگیر اخیر رزمندگان اسلام که منجر به پیروزی خرمشهر شد اشاره‌کرد و انعکاس این پیروزیها را در جهان بیان کرد .

بگزارش رسیده پس از اقامه نماز جمعه پیکرهای پاك وعطر ۱۲ تن از رزمندگان اسلام که در عملیات بزرگ و گسترده بیت‌المقدس بدرجه رفیع شهادت نائل آمدند در میان اندوه نمازگزاران این شهر تا گلستان شهداء تشییع شد بگزارش‌های رسیده نماز جمعه در اکثر شهرها و روستاهای اطراف اصفهان باشکوه هرچه تمامتر برگزار گردید

حجت‌الاسلام مدنی بروجنی امام‌جمعه بوشهر:

دشمنان ما هرضربه‌ای که خوردند از ولایت فقیه بود

بوشهر: نماز عبادی سیاسی جمعه این هفته در بوشهر بامامت حجت‌الاسلام مدنی بروجنی امام جمعه و با شرکت اقشار مختلف مردم این شهر در جریگاه همیشگی عاشقان الله برگزار شد. بگزارش رسیده امام جمعه بوشهر در خطبه اول با اشاره به زندگی رهبران‌دینی و شخصیت حضرت‌مهدی(عج) گفت... با پیشرفت انقلاب اسلامی کلمه انتظار معنا گرفت زیرا تا مردم حرکت نکنند از حکومت مهدی خبری نخواهد بود و در ادامه حرکت انقلاب اسلامی مردم منتظر ظهور مهدی موعود و استقرارحکومت حضرتش هستند. وی‌افزود... دشمنان ما از اول تمام حملاتشان را متوجه ولایت فقیه کردند و در نهایت هر ضربه‌ای که خوردند از همین ولایت فقیه بود و فریاد روحانیت اصیل نیز بخاطر ولایت فقیه بود. امام جمعه بوشهر در خطبه دوم پیرامون‌برگزاری هرچه باشکوهتر مراسم پانزده خرداد و مسئله ازدواج و تشکیل کلاسهای تابستانی برای دانش‌آموزان مطالبی بیان داشت.

نمازجمعه در بندر گناوه ـ ریگ ـ دیلم وروستاهای اطراف

بنابراین گزارش نماز دشمن‌شکن جمعه این هفته در شهرستان گناوه و نیز امروز بامامت حجت‌الاسلام عبدالله محمدی اصفهانی امام جمعه و با شرکت گروههای مختلف مردم بنادر گناوه ـ ریگ ـ دیلم و روستاهای اطراف اقامه گردید. امام‌جمعه گناوه در خطبه‌های نماز جمعه در رابطه با مقام زن و مظالمی که در طول تاریخ برآنان رفته است و سالروز ۱۵خرداد مسئله جنگ ـ سالروز اشغال فلسطین‌بوسیله صهیونیست و قیام میرزاکوچك‌خان سردار جنگل سخنانی ایراد کرد.

امام‌جمعه رشت از مردم استان گیلان خواست در بازسازی مناطق ویران‌شده بکوشند

رشت: در آستانه فرارسیدن سالروز قیام مکتبی و حرکت آفرین ۱۵ خرداد نماز عبادی سیاسی جمعه باشکوه هرچه تمامتردر رشت و دیگرشهرهای استان گیلان به امامت ائمه جمعه و باحضور انبوه مردم مسلمان و انقلابی گیلان برگزار شد در رشت نمازجمعه به امامت حجت‌الاسلام حجتی امام جمعه موقت رشت در مسجد مهدیه آین شهربرگزار شد قبل از خطبه‌های نماز برادر جوادزاده بخشدار کوچصفهان پیرامون عظمت روز تاریخی و سرنوشت ساز ۱۵ خرداد ۴۲ بانمازگزاران موحد و خناجو سخن گفت، آنگاه امام جمعه موقت رشت به ایراد خطبه‌های نماز پرداخت و ضمن گرامیداشت قیام توفنده و پرخروش مردم مسلمان ایران در پانزدهم خرداد از رهبریهای‌خردمندانه و بجای امام امت تجلیل بعمل آورد وطی آن ازخون بناحق ریخته شده ۱۵هزار نفر از شهدای این روز که بدست مزدوران سرسپرده و حلقه بگوش رژیم امریکائی شاه معدوم در عاشورای ۴۲ بجرم حمایت و دفاع از موازین قرآن‌و انسانیت‌و اسلام‌قربانی شدهاند تجلیل کرد امام‌جمعه موقت رشتدر ادامه خطبه‌های نماز ضمن پرده برداشتن از توطئه‌های رنگارنگ شیطان بزرگ امریکا و ایادی‌جیره خوار او در منطقه از مردم همیشه در صحنه رشت خواست برای نمایش انسجام و وحدت خود و نیز تجدید بیعت با امام خمینی در مراسم باشکوه راهپیمائی بزرگداشت ۱۵ خرداد شرکت فعالانه داشته باشند امام جمعه موقت رشت در پایان خطبه‌های نماز ضمن اداره به وحشی‌گرهای مزدوران رژیم صهیونیستی بغداد در ویرانگری شهرهااز مردم مسلمان و موحد استان گیلان بویژه مردم شهر رشت خواست تابا تداوم ایثارگری‌های خود در بازسازی مناطق ویران شده فعالانه بکوشند گزارش رسیده حاکیست که نماز پرصلابت و دشمن شکن جمعه در شهرهای چابکسر ، پلدرود، کلاچای، املش،رودسر، لنگرود، لاهیجان، سیاهکل ، رودبار، فومن ، صومعه‌سرا ، بندر انزلی، هشتپر، آستارا و ماسال به امامت ائمه جمعه استان گیلان اقامه شد.

حجت‌الاسلام موسوی‌جزایری امام جمعه اصفهان :

در هر هفته دوبار تمامی اعمال ما توسط فرشتگان‌الهی به‌امام‌زمان(عج) عرضه میشود

اهواز : مردم شهیدپرور اهواز نماز جمعه این هفته را در آستانه سالگرد پانزدهم خرداد و سالروز تولد امام زمان «عج» با شکوه هرچه تمامتر و با حضور گروهی از رزمندگان به امامت حجت‌الاسلام موسوی جزایری امام جمعه اهواز اقامه کردند. امام جمعه اهواز در خطبه اول با اشاره به نیمه شعبان سالروز تولد حضرت مهدی «عج» خصوصیات و ویژگیهای آن حضرت را برشمرد و اظهار داشت : از هرچیز لازمتر این است که ما پیوند خود و جامعه‌مان را باوجود مقدسش زیادتر کنیم و از برکات آن حضرت بیشتر بهره‌مند شویم، ما هرچه داریم به یمن وجود او داریم و در این عالم وجود هیچکس به هیچ فیضی نمی‌رسد جز از طری

درمرکز انرژی اتمی بوشهر چه میگذرد؟

بسم‌الله‌الرحمن‌الرحیم. در سفری که چندی پیش به‌استان بوشهر داشتیم مصمم شدیم تا از نزدیك با مرکز انرژی اتمی بوشهر آشنا شویم و مشاهداتمان را به همراه مطالبی که دراین زمینه می‌شنویم بصورت یك گزارش منعکس کنیم که برای این منظور یك روز از سفر را در مرکز انرژی اتمی بوشهر گذراندیم و دراین‌باره گفتگوهائی با تنی چند ازمسئولین و کارکنان این مرکز انجام دادیم که ماحصل کار در زیر از نظرتان می‌گذرد.

آشنائی مختصر بامرکز انرژی اتمی‌بوشهر

عملیات احداث مرکز انرژی اتمی بوشهر که شامل دو نیروگاه اتمی بقدرت۲۴۰۰ مگاوات می‌باشد براساس‌سیاستهایی که بوسیله رژیم شاه معدوم در جهت هرچه وابسته‌کردن کشور اعمال میشد در سال ۱۳۵۳ توسط آلمانها آغاز میشود ارزش کل قرارداد این مرکز مبلغ ۷٫۸ میلیارد مارك بوده که در حدود ۲۰ میلیارد تومان آن پرداخت شده است این مرکز از دو نیروگاه اتمی و تاسیسات جانبی و فنی و رفاهی تشکیل شده است که در حدود ۷۰درصد ساختمان یکی از دو نیروگاه به‌اتمام رسیده و عملیات ساختمانی نیروگاه دیگر در مراحل اولیه بود که با پیروزی انقلاب اسلامی ادامه کار تعطیل میشود البته با مطالعاتی که بعدها توسط کارشناسان انرژی اتمی در ایران‌انجام‌گرفت معلوم شد که قیمت‌قرارداد دو نیروگاه مذکور که در صورت تکمیل شدن قدرت تولید ۲۴۰۰ مگاوات برق را دارند، بیش از دوبرابر قیمت استاندارد بین‌المللی است. همانطورکه‌اشاره شد این مرکز دارای‌تاسیسات جانبی فنی و رفاهی می‌باشد که هزینه‌ای در حدود ۱٫۸ میلیارد مارك ازکل هزینه مذکور صرف احداث‌آنها گردیده است و ایجاد شهرکی باتمام وسایل زندگی، بیمارستان ۵۰ تختخوابی مدرسه برای ۴۰۰ شاگرد و غیره از جمله‌تاسیسات رفاهی مرکز اتمی بوشهر می‌باشد.

شهرك مرکز انرژی اتمی بوشهر که قابلیت سکونت برای ۱۰۰۰۰ نفر را دارد و جهت اقامت کارشناسان وکارکنان این مرکز که اکثرا خارجی بخصوص آلمانی بودند احداث شده است دارای بیش از ۲۰۰۰ واحد مسکونی پیش ساخته با وسایل کامل زندگی از جمله سلمان و سرویس آشپزخانه می‌باشد. شهرك با یك طرح کاملا غربی تاسیس گردیده و در کنار بعضی از خانه‌ها نیز اطاقك‌هائی برای نگهداری سگ در نظرگرفته شده است. این شهرك همچنین دارای چندین استخر ـ سالن آمفی‌تئاتر ـ سالن نمایش فیلم، زمینهای ورزشی و میدان اسبدوانی می‌باشد.

★★★

بی‌شك تا بحال گزارشات و مقالات متعددی از گوشه و کنار و از سوی کارشناسان منتشر گردیده است که درهر کدام آنها بنحوی درباره انرژی اتمی و مسائل مربوط به‌آن بحث و گفتگو شده است و هریك از آنها علاوه بر ذکر خصوصیت و مضرات این مراکز بتفصیل زمینه‌های علمی ـ اقتصادی ـ اجتماعی و سیاسی آن را متذکر شده‌اند که اهم مطالبی را که در مخالفت با بکارافتادن نیروگاههای اتمی

*** آنچه ما امروز به‌عنوان مسئله «انرژی اتمی» در کشورمان باآن روبرو هستیم وجود تاسیسات عظیمی است که طی سه سال گذشته درحال خاك خوردن بوده و علیرغم زمینه‌های استفاده فراوانی که وجود داشته است. از این وسایل استفاده نشده است.**

*** اگرچه سیاست دولت تاکنون کاملا درمورد نیروگاه های اتمی روشن نبوده ولی این دلیل برعدم حفاظت‌از این اموال مردم نمی‌شود.**

*** اگرچه‌سیاست‌دولت‌تاکنون کاملادرمورداین نیروگاه حراست مرکز اتمی بوشهر مصرف شده است ولی متاسفانه مسئولین آن هیچگونه اقدامی درجهت حفظ این بیت‌المال عظیم ننموده‌اند.**

*** یك انباردار مرکز انرژی اتمی بوشهر: برای بیرون بردن اجناس از نیروگاه هیچ حساب وکتابی وجود ندارد.**

مطرح شده است می‌توان چنین تقسیم‌بندی کرد:

الف ـ نداشتن نیروی انسانی لازم جهت حفظ ونگهداری نیروگاهها و نبودن نیروی متخصص ایرانی که بتواند از خطرات وحوادث احتمالی جلوگیری کنندکه خوداین‌موضوع کمك‌فراوانی به‌وابستگی کشورازنظر صنعتی اقتصادی‌وسیاسی به‌کشورهای سازنده ایجاد خواهد کرد.

ب: تهیه سوخت مصرفی نیروگاهها که همان اورانیوم غنی شده می‌باشد همواره مسئله مهمی در بکار افتادن این نیروگاهها می‌باشدچراکه کشور ما توانائی غنی نمودن‌اورانیوم جهت مصرف در نیروگاههای اتمی را ندارد و منابع اورانیوم غنی شده در کشورهای استکباری جهان از جمله آمریکا ـ کانادا ـ آفریقای جنوبی ـ استرالیا و سوئد موجود میباشند.

ج: لوازم یدکی این نیروگاهها در انحصار کشورهای تولیدکننده می‌باشد:

د: دفن زباله اتمی نیروگاه که از سوخت اورانیوم غنی شده حاصل میشود مساله دیگریست که کشورهای باصطلاح پیشرفته و صاحب تکنولوژی اتمی تاکنون موفق به راه‌حل منطقی برای دفع این موجود خطرناك نشده بنحوی کهدربعضی کشورها همین ساله میرود که باعث توقف نیروگاههای‌اتمی آنها شود.

و: مقایسه اقتصادی بین نیروگاههای اتمی یا گازی و حرارتی یعنی اینکه ببینیم کدامیك با صرفه‌تر هستند. چه کارشناسان معتقدند که برق تولیدشده توسط نیروگاههای حرارتی یا گازی بمراتب ارزان‌تر از نیروگاههای اتمی‌تمام میشود؛

ه : خطر تشعشعات اتمی آلوده شدن آب دریا و مسایل دیگر.

★★★

آنچه مسلم‌است‌درموردراه‌اندازی واستفاده‌ازنیروگاههای اتمی همواره بحث بوده وهست وما نیز درمقام تائید یاتکذیب زمینه‌های علمیّ آن نیستیم.

ولی واقعیت امر اینست که کشورما بدنبال سرنگونی رژیم شاه معدوم وارث یك تاسیسات عظیم باهمه‌تجهیزات و وسایل موجود در آن بنام نیروگاه اتمی بوشهر است که‌وسایل موجود در آن سالهاست که بدون استفاده در هوای شرجی ساحل خلیج فارس و در زیر حرارت ۵۰ درجه در حال پوسیدن و از بین رفتن می‌باشد و طی سه‌سال گذشته در مورد حفظ و نگهداری آن هیچ‌گونه اقدامی نشده است آنچه ما امروز به‌عنوان مسئله «انرژی اتمی» در کشورمان با آن‌روبرو هستیم صرف‌نظر از خطر تشعشعات هسته‌ای، یا تهیه اورانیوم غنی شده، دفن تفاله‌های اتمی و بالاخره موارد دیگری که کشور را به‌کشانده‌شدن بطرف قدرتهای استکباری جهان و ایجاد وابستگی تهدید می‌کند که همواره مورد بحث بوده است، و هنوز تصمیم نهایی در این زمینه‌ها اتخاذ نشده‌است وجود تاسیسات عظیمی است که طی سه‌سال گذشته همواره

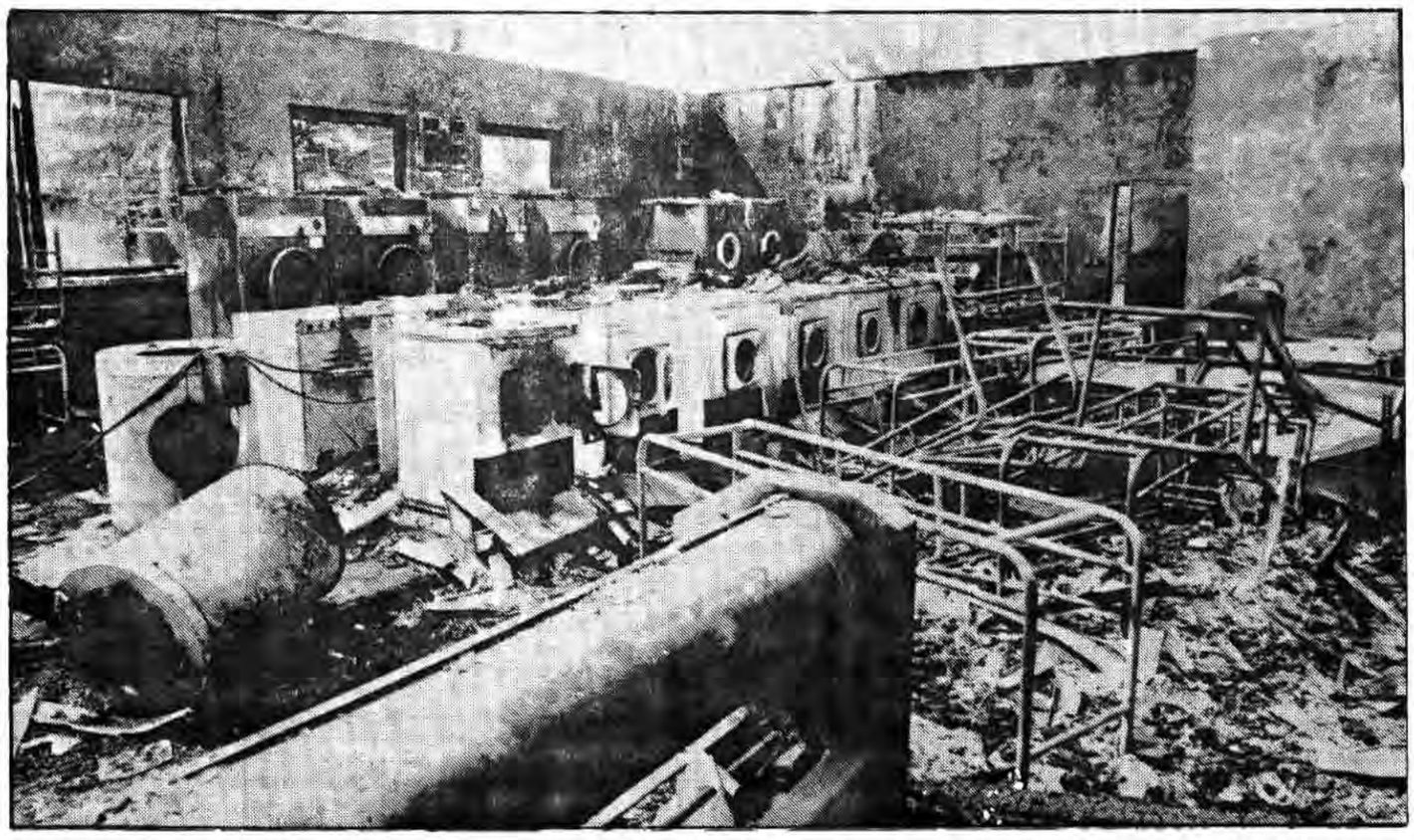

این یك نمونه از حیف و میل‌شدن بیت‌المال در مرکز انرژی اتمی بوشهر است. آیا تابحال یك مورد از آن پیگیری شده است ؟ اگر این موارد عمدی است چرا تصمیم جدی در باره آن گرفته نمیشود ؟

در حال‌خاك خوردن‌بوده وعلیرغم زمینه‌های استفاده فراوانی که وجود داشته است نه‌تنها این وسایل بنحو احسن مورد استفاده قرارنگرفته‌اند بلکه مقداری از آن نیز براثربی‌توجهی که دلایل آن باید روشن‌گردد از بین رفته است.

در نیروگاه چه دیدیم

در طول اقامتمان دربوشهراتش‌سوزی در یکی ازانبارهای مرکز انرژی اتمی بوشهر بوقوع پیوست که در نتیجه آن وسایل زیادی طعمه حریق شد و ازبین‌رفت وقوع این آتش سوزی ما را بیشتر کنجکاو نمود تا ماجرا را از نزدیك تعقیب نمائیم و از کم‌وکیف آن باخبر شویم تصمیم‌مان را در مورد رفتن بمراکز انرژی اتمی بوشهر تعجیل دادیم تاهرچه سریعتر کار تهیه گزارش را آغازکنیم. قبل از اینکه بمرکز برویم در مورد موضوع آتش‌سوزی با استاندار بوشهر به‌گفتگو پرداختیم وی در میان صحبتهایش به نابسامانیهای موجود در مرکز انرژی اشاره کرد و از جمله مسایلی که عنوان‌کرد این بود که مسئول انرژی اتمی بدون اطلاع فلی، استان را ترك کرده است و زمانیکه دراین مورد تحقیق میشود معلوم میگردد که وی برای معاون خود یادداشتی برروی میز میگذارد که‌معاون وی نیز متوجه آن نمیشود و در نتیجه آن را دریافت نمی‌کند. استاندار بوشهر متذکر شد که‌این‌گونه مسایل نکات ظریفی است که می‌تواند مورد دقت قرارگیرد.

★★★

پس از طی مسافتی حدود ۲۰ کیلومتر از بوشهر به تاسیسات انرژی اتمی که‌درساحل خلیج‌فارس قراردارد رسیدیم شهرك انرژی اتمی که جدیدا «اسلام‌آباد» نامگذاری شده‌است دارای ۱۰۰۰۰ سکنه می‌باشد که طبق گفته مسئول انرژی‌اتمی ۱۸ درصد از منازل مسکونی در اختیار پرسنل نیروگاه و ۸۲ درصد بقیه نیز در اختیار ارگانها و نهادها وهموطنان جنگ‌زده قرار دارد.

وقتی وارد شهرك شدیم بهتر دیدیم ابتدا به مسئله آتش سوزی بپردازیم‌و بعد به‌سراغ مسائل دیگر برویم وبافاصله پس از ورود به‌سراغ انباری که آتش‌سوزی در آن بوقوع پیوسته بود رفتیم. این انبار حدود ۵۰۰ متر مساحت داشت که وسایل موجود در آن همه به‌مشتی خاکستر و یاآهن‌پاره تبدیل شده بودند. این انبار یکی از دهها انبار بزرگ‌تاسیسات عظیم انرژی اتمی بود که تعداد زیادی ماشینهای لباسشوئی بزرگ و کوچك خشك‌کن ـ کولر ـ یخچال ـ ملحفه ـ پتو در آن وجود داشته است که همه براثر آتش‌سوزی از بین می‌روند و اگر تنها خسارت مالی آن را در نظر داشته باشیم «و مسئله کمبود و نبودن چنین وسائلی و یا احتیاج فراوان موسسات، بیمارستانها و غیره به‌این وسایل را در سطح‌کشور در نظر نگیریم» و از کنار آن به‌راحتی بگذریم» میزان خسارت وارده چند میلیون تومان تخمین زده شده است.

در گفتگوهائی که با چندتن از شاهدان عینی وساکنین محل داشتیم از اظهاراتشان چنین برمی‌آمد که ساعت وقوع آتش‌سوزی حدود ساعت ۳ بعد از ظهر بوده است و بعد از آنکه ماجرا به‌مسئولین اطلاع داده میشود پس از گذشت ده دقیقه یك تانکر آتش‌نشانی به‌محل اعزام می‌شود که آب آن، تکافوی خاموش‌کردن آتش عظیم انبار را نداشته است‌همچنین بنابه‌گفته مسئول آن منطقه شهرك «که جمالی نام داشت» در روز آتش‌سوزی آب شهرك که‌همواره ازساعت ۳تا ۷ بعد از ظهر وصل می‌شود، آن روز از ساعت ۷ بعد از ظهروصل شده بود موضوع دیگری که اهالی بشدت درباره آن گله داشتند و از آن می‌نالیدند مسئله حیف ومیل اموال بود چرا که معتقد بودند اموال بدون حساب و کتاب از شهرك‌خارج می‌شود. البته با صحبتهائی که بعدا باچند تن از مسئولان‌این مرکز داشتیم چنین عنوان شد که آتش‌سوزی عمدی بوده است پس از گفتگو با اهالی شهرك که در مورد جریان آتش سوزی انجام گرفت. بااتومبیلی که‌دراختیار داشتیم‌شایدحدود ۵ساعت‌درمحوطه عظیم‌انرژی‌اتمی‌به‌گشت‌زنی‌پرداختیم‌درمحوطه وسیع انرژی اتمی که کیلومترها وسعت دارد و بیشتر به‌یك دشت می‌ماند تجهیزات و وسایل بسیاری بچشم میخورد که راکد افتاده‌اند. صدها کانتینر پر از اجناس و وسایل‌صنعتی و مکانیکی ـ دهها‌ماشین و دستگاه صنعتی ـ جرثقیل‌های غول‌آسا که تعداد آنها شاید به ۵۰ نیز برسد. و در حال پوسیدن در هوای شرجی نیروگاه میباشند، انبارهای بزرگی که حاوی ابزار آلات و اجناس می‌باشند و همچنان خاك می‌خورند از جمله مشاهدات عینی ما بود.

در تمام‌طول مدتی که مادر این محوطه وسیع به‌گشت‌زنی مشغول بودیم تنها موفق شدیم‌ازدو انبار ویك‌مقدار ازمحوطه و اسکله نیروگاه دیدن کنیم. براثر ریخت‌وپاش زیادمی‌توان گفت دربعضی‌نقاط‌از زمین‌ابزار ووسایل صنعتی‌روئیده‌است‌که برخی از آنان در زیر خاك مدفون شده‌اند. نکته قابل‌اهمیت اینست که در تمام این مدت که ما در این محوطه عظیم با اتومبیل می‌گشتیم حتی یك مامور حفاظتی و یا ایست بازرسی ما را کنترل نکرد. در یکی از انبارهای این مرکز بامسئول آن‌به صحبت پرداختیم. این انبار حدود ۵۰۰ متر وسعت داشت و انواع و اقسام ابزارهای الکتریکی و آچار در آن وجود داشت.

در انبار جاروهای برقی کارگهها ـ کولرهای گازی ـ یخچالهای کوناگون وجود داشت و در کنار انبار وسایلی دیده میشدند که زنگ زده بودند و در داخل نفت قرار داشتند وقتی ماجرای آنها را از انباردار پرسیدیم وی‌گفت این وسایل در زیر باران بوده است که بهزار مکافات آنها را داخل انبار آورده و در داخل نفت قرار دادیم تا از بین نروند، انباردار که آقای رضائی نام داشت‌و پیرمردی بودکه چهره آفتاب خورده و پرچروکش حکایت از تحمل سالها رنج و درد را داشت با باکی که در سخنش نمایان بود در پاسخ به‌سئوال ما که آیا برای خروج اجناس از انبار و یانیروگاه ضابطه مشخصی وجود دارد اظهار داشت: برای بیرون بردن اجناس هیچ‌حساب و کتابی وجودندارد چرا که لیست وشماره کالاهای موجود در دست نیست.

در بخش کوچکی از محوطه عظیم تاسیسات انرژی اتمی بوشهر که با آن برخورد داشتیم کانتینرهای پر از اجناس‌را مشاهده کردیم که براثر رطوبت هوای دریا و باران سقف آنها زنگ زده بود و سوراخ شده بود که در نتیجه اجناس داخل آنها به‌مقدار قابل توجهی پوسیده شده بودند. از جمله در یکی از کانتینرها که سقفش سوراخ شده بودمقدارزیادی ورق آهن وتسمه وجود داشت که بکلی پوسیده بودند، همچنین در محوطه با اجناس بسیار زیادی از جمله کابل برق وغیره مواجه شدیم که بدون حراست و حفاظت درزیر آفتاب‌گرم جنوب افتاده بودند و بسیاری از آنها از بین‌رفته بود. در گفتگوئی که بعدا بامسئول انرژی اتمی بوشهرداشتیم وی نیز به‌این نکته معترف بود که مقدار زیادی کابل برق در این تاسیسات عظیم وجود دارند و در زیر آفتاب و باران قرار گرفته‌اند درصورتیکه میتواند در اختیار ادارات موسسات توانیر قرار گیرد. هرچند مقدار زیاد نیز در اختیار بعضی‌از قسمتها قرار گرفته است‌آنچه مسلم است ماوارث تاسیسات‌عظیم همراه با لوازم و تجهیزات فراوانی از سلطه طاغوت واعمال سیاست‌های وابستگی آنان هستیم که در زیرآفتاب ۵۰ درجه بوشهر و هوای مرطوب ساحل خلیج فارس بلااستفاده قرار دارند و مسئولین انرژی اتمی در طی سه‌سال گذشته اقدامی در جهت حراست و حفاظت از این اموال بعمل نیاورده‌اند.

مسئله دیگری که در این زمینه می‌توان به‌آن اشاره کرد اینست که اگرچه سیاست دولت تاکنون کاملا در مورد نیروگاههای اتمی روشن نبوده است ولی این دلیل بر عدم حفاظت از این اموال مردم نمی‌شود و هیچ‌پاسخی برای از بین رفتن وسایل و تجهیزات وحیف‌و میل اموال که تاکنون صورت‌گرفته است نخواهد بود. اگرچه تاکنون هزینه‌هنگفتی برای نگهداری و حراست این مرکز مصرف شده است ولی متاسفانه مسئولین آن نه‌تنها هیچگونه اقدامی در جهت حفظ این بیت‌المال عظیم ننموده‌اند بلکه بنابه‌اظهارات کارکنان مرکز اتمی بوشهر که با آنها گفتگو داشتیم مسئولین حتی زحمت مشخص‌کردن آمار اجناس موجود در این تاسیسات عظیم را بخود نداده‌اند. از سوی دیگر باتوجه به نیاز مرم نهادها و کرگاههای‌صنعتی‌به‌این وسایل و وجود حصراقتصادی چرا این وسایل وتجهیزات باید این‌چنین در آتش‌سوزی‌هائی که بگفته خود مسئولین انرژی اتمی عمدی می‌باشد از بین برود؟ آیا ورق آهن در بازار فراوان است که براثر سهل انگاری مقدار زیادی از آن بدین‌شکل زنگ بزند و بپوسد؟ و این نمونه‌ای از صدها نمونه باشد.

*** دادستان انقلاب اسلامی بوشهر: آنچه که درحال حاضر به اسم انرژی اتمی بوشهر درباره‌اش صحبت می‌شود چیزی جز سرگرمی واینکه عده‌ای بخواهنددر کنار این تشکیلات یك حالت مصرفی داشته باشندچیز دیگری نیست.**

*** واقعا مسئولین بیایند واز نزدیك وضعیت اینجا را مشاهده کنند وبا واقعیتی که این تشکیلات دارد آشنا شوند.**

*** یکی از مهندسین نیروگاه: دانشگاههای ما باید از اسناد ومدارك علمی وآزمایشگاهها وکتابهائی که‌دراین مرکز بجا مانده استفاده نمایند.**

*** درمحوطه وسیع انرژی اتمی که کیلومترها وسعت دارد وبیشتربه یك دشت می‌ماند تجهیزات و وسایل بسیاری بچشم میخورد که راکد افتاده‌اند.**

که تنها ۳ نفر از آنها غیربومی بودند.

وقتی سرصحبت را با برادران کارگر باز کردیم همگی نسبت به‌مسئله حیف‌ومیل وسایل ولوازم موجود در مرکز گلایه داشتند ابراهیم پولادی که ۴۰ ساله بود واهل تنگستان اظهار داشت: برای نمونه، بشکه‌های فراوان درمراکز انرژی اتمی بوشهرتا بحال پوسیده شده‌اند و ازبین رفته‌اند، کارگران در این گفتگو به‌این نکته‌اشاره کرده‌اند که علیرغم این همه امکانات که در این مرکز وجود دارد ولی ما دراین کارگاه از حیث بعضی از وسایل ولوازم در مضیقه‌هستیم‌ودر اختیار ماقرار نمی‌دهند ازجمله یکبار گازاستیلن میخواستیم که به‌ماندادماند در صورتیکه از این گاز در اینجا موجوداست.

گفتگو بایکی از مهندسین نیروگاه

شخص دیگری که باوی به‌گفتگو پرداختیم مهندس منعم مسئول پروژه‌اسکله نیروگاه بودوی در صحبتهای‌خود اظهار داشت: بهتر است مسئولین ازنزدیك این مرکز را مورد بازدید قرار دهند و واقعا ازاین همه امکانات وتجهیزات عظیمی که در اینجا نهفته است استفاده نمایند وی در ادامه گفت: دراین مرکز وسایلی است‌که شاید درسطح ایران نباشد ویا بسیار کمیاب باشد برای نمونه دستگاه لایروب که در ایران کمیاب است در اینجا از نوع بسیار بزرگش وجود داردویا «بویه‌گذار» که در دریا پایه‌های اسکله را نصب می‌کند و در ایران کم است در اینجا بدون استفاده افتاده است .

مهندس منعم در ادامه‌صحبت خود اظهار داشت: می‌دانیم که باشرایط فعلی کشور کمبودهای محسوسی از لحاظ لوازم ووسایل صنعتی وجود دارد که دولت می‌تواند از این وسایل در طرحهای عمرانی استفاده نماید. مهندس منعم با توجه به مسئولیتی که در نیروگاه داشت درمورد استفاده از انبارها گفت: متاسفانه که و شماره‌اجناس لوازم موجود در انبارها بهم خورده است ومعلوم نیست که چه چیز موجود است ویا چه چیز وجود ندارد.

وی در صحبتهای خود ضمن تاکید فراوانی بر مسئله استفاده از جنبه‌های علمی و اسناد ومدارکی درنیروگاه بجا مانده است اظهار داشت: دانشگاههای ما باید از این اسناد ومدارك علمی آزمایشگاهها و کتابهایی که در اینجا بجا مانده استفاده نمایند چرا که مرکز کتاب واسناد مجتمع‌منحصر بفرد است و با مطالعه آنها می‌توان به‌شیوه‌های علمی‌فراوانی پی‌برد ولی متاسفانه می‌بینیم که از هیچیك ازاین موارد هیچگونه‌استفاده نشده است.

صحبتهای دادستان انقلاب بوشهر

حجت‌الاسلام مفیئی دادستان انقلاب اسلامی بوشهرنظرات خود را پیرامون وضعیت مرکز انرژی اتمی بوشهر چنین بیان داشت: البته ما با مسئله صنعت، انرژی اتمی، سلاحهای پیشرفته و غیره مخالف نیستیم. ولی بحث برسر این است که افرادیکه بعد از انقلاب این تشکیلات را اداره میکردند

آیا این لوازم ووسایل صاحب نداردکه باید اینچنین بی‌نظم بر روی هم ریخته شود مگر از تحریم اقتصادی خبر نداریم

صددرصد با فرهنگ و تشکیلات غربی کار میکردند وحتی درحال حاضر نیز بعضی از افراد در اینجا وجود دارند که دارای بینش وفرهنگ غربی هستند. مسئله این است که ما این تاسیسات را می‌خواهیم ولی بدون وابستگی. بدون اینکه بخواهیم امتیازی بدهیم و یا به‌اقتصادمان لطمه‌ای واردشود. ولی آنچه که درحال حاضر به‌اسم انرژی اتمی بوشهردر باره‌اش صحبت می‌شود چیزی جز سرگرمی واینکه عده‌ای بخواهند درکنار این تشکیلات یك‌حالت مصرفی داشته باشند چیز دیگری نیست. درماه حدود ۵ الی ۶ میلیون تومان خرج نگهداری این سیستم می‌شود درصورتی که هنوز معلوم نیست چه موقع بدرد ما بخورد. یکی از مسئولین این مرکز می‌گفت تازه اگر این تشکیلات راه می‌افتاد ۱۰ سال بیشتر عمر نداشت و این تاسیسات را آورده بودند تا یك بودجه‌ای را درزمان رژیم منحوس پهلوی برما تحمیل کنند و درآمدآن راه‌بجیب بزنند و همچنین یك‌سری آزمایشاتی را انجام بدهند واز نتایج آنها استفاده ببرند.

دادستان انقلاب بوشهردر ادامه صحبت خود گفت: افرادی که در اینجا هستند بیشتر با همان فرهنگ غربی میخواهند زندگی کنند که این موضوع باعث ایجاد درگیریهائی با حزب‌الهی‌هائی که در آنجا هستند شده است.

وی افزود: خیلی از اجناس موجود در این تاسیسات عظیم بواسطه اینکه می‌خواهیم نگهداریم و یا اینکه روزی نیروگاه راه خواهد افتاد، در زیرباران وهوای شرجی ازبین رفته است. مسئولین اینجا برای برادران جهاد سازندگی که در آنجا مشغول فعالیت هستند مشکلات فراوانی ایجاد کردند. یکوقت با این‌برادران صحبت شد که برخی از ماشین های صنعتی را که شما دراختیار دارید دراختیار ما بگذارید تا آنها را به‌راه بیندازیم و از آنها استفاده کنیم که اینها مضایقه میکردند و ندادنددرصورتی که میدانیم این‌ماشینها می‌تواند دهها کارگر را مشغول بکار کند ویا اینکه میدانیم‌ما از نظر کشاورزی وصنعتی نیاز شدید به‌چنین وسایلی داریم،در صورتیکه دربازدیدی که از تاسیسات داشتیم دید اجناس داخل بیابان در هوای شرجی دریاافتاده‌اند ودرحال پوسیدن می‌باشند و هیچکس نیست که این اجناس ولوازم را حفظ ونگهداری کند. دادستان انقلاب بوشهر صحبتهای خود را چنین ادامه داد: وقتی وزیرقبلی نیرو برای بازدیدمی‌خواست به‌این مرکز بیاید، اینها اجناس را بسرعت درکانتینرهائی

بقیه در صفحه ۵

بوشهر و سرپرست کارگاه ریخته‌گری در گفتگویی اظهار داشت: درکارگاههای‌جهادسازندگی ۱۱۰کارگر مشغول‌فعالیت هستند ومدت ۲سال است که جهاد در مرکز انرژی اتمی بوشهر مستقر شده است. وی افزود: تولید عمده این کارگاه ریخته‌گری دیسك‌تراکتور است که مورد نیاز شدیدکشاورزی استان است و سال گذشته حدود ۱۰۰ عدد دیسك در این کارگاه ساخته شده وباقیمت ارزان تحویل کشاورزان گردیده است. وی اظهار داشت: باتوجه به‌اینکه در سطح استان‌بوشهر ریخته‌گری شخصی نیست احتیاجات کارگاههای شخصی، نیروی هوایی واداره‌جات به‌این کارگاه رجوع میشود.

کارگاه دیگر جهاد سازندگی که از آن دیدن کردیم کارگاه‌تراشکاری‌بود، مهندس خادم سرپرست کارگاه‌تراشکاری در گفتگویی در مورد نحوه فعالیت این کارگاه گفت: جهاد سازندگی یك‌ماه قبل از عید سال ۵۸ به‌مرکز انرژی اتمی بوشهر آمد وعلت آمدنش، راکد بودن کارگاههای این مرکز بود.

وی افزود: برادران جهاد بامطالعاتی که در مورد مرکز انرژی اتمی انجام دادند متوجه این موضوع شدند که این مکان‌برای فعالیت‌های تولیدی وآموزش مناسب است واز این روبود که کارگاههای جهاد سازندگی در اینجا تاسیس شد، وی سپس درمورد فعالیت کارگاه تراشکاری گفت: این‌کارگاه در ابتدا حدود ۵ماه میز و نیمکت تولید میکرده‌اند وسپس تولید دیسك و تراکتورشروع شد که تا بحال حدود ۱۰۰ عدد از آن به‌کشاورزان فروخته شده است وحدود ۳۰۰ عدد نیز بطور آماده درکارگاه موجود است. وی در ادامه‌صحبتش گفت: طرح دیگر ما تولید دروگرهای دستی است و با توجه به‌این موضوع که‌عمده محصولات استان گندم است این دروگر بسیار مورد احتیاج است که‌در حال حاضر منتظر نتیجه آزمایش وتائید آن میباشیم. وی افزود: طرح دیگرمان تولید دروگر موتوری است که تولید آن باکمك جهاد دانشگاهی انجام خواهد گرفت وقرار است ظرف ۳ ماه‌آینده ۱۰ عدد از آن تولید بشود و در سطح استان بوشهر پخش شود و پس از عیب‌یابی وبررسی راندمان‌کار، تولید آن بصورت‌سری آغاز شود.

گفتگو با کارگران جهاد سازندگی

درکارگاه ریخته‌گری جهاد سازندگی باکارگران‌بصحبت پرداختیم، دراین کارگاه ۱۴ کارگر مشغول فعالیت بودند

این بخش کوچکی از اجناس موجود در مرکز انرژی اتمی بوشهر است که درزیر آفتاب گرم و رطوبت هوا قرار دارند .

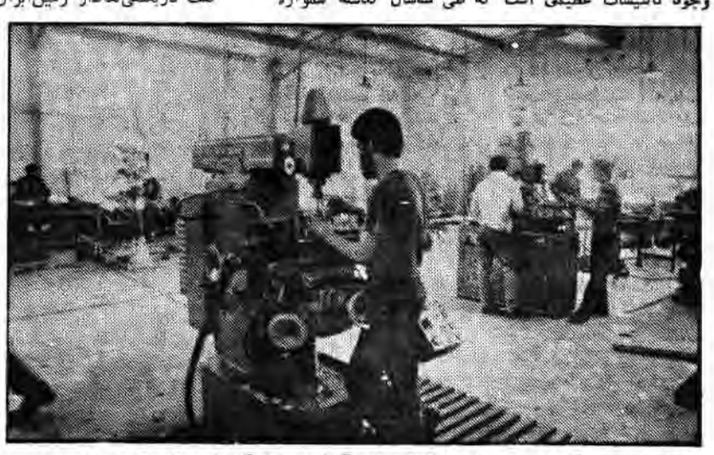

برادران‌جهادگرهمه‌جا مشغول فعالیت‌اند آنها در کارگاه کوچك خود که در تاسیسات عظیم و راکدانرژی‌اتمی بوشهر قرار دارد فعالانه تلاش می‌کنند .

مراسم بزرگداشت روز جهانی مستضعفین با پیام آیت الله العظمی منتظری برگزار شد

بمناسبت نیمه شعبان سالروز ولادت با سعادت حضرت حجت‌بن الحسن صاحب‌الزمان عجل‌الله تعالی فرجه امام دوازدهم شیعیان و روز جهانی مستضعفین صبح دیروز از سوی شورای هماهنگی تبلیغات اسلامی مراسمی در میدان محمدیه (اعدام‌سابق) با شرکت انبوه کثیر امت حزب‌الله و نمایندگان نهضت‌های آزادی‌بخش قریب به یکصد کشور آسیائی و آفریقائی برگزار شد.

● پیام واحد نهضت‌های آزادی‌بخش سپاه پاسداران

در این مراسم پس از قرائت آیاتی چند از کلام‌الله مجید پیام واحد نهضتهای آزادی‌بخش سپاه پاسداران انقلاب اسلامی به مناسبت روز جهانی مستضعفین خوانده شد. در این پیام آمده است.

فرخنده میلاد مبشر آزادی و حریت انسان و منادی رهائی مستضعفان گیتی از چنگال پلید کفر و شرک، دوازدهمین اختر فروزان آسمان امامت، حجت ابن الحسن العسکری /عج/ و روز جهانی مستضعفین بر مسلمین جهان مبارک باد.

خجسته‌زاد روز مهدی موعود و روز جهانی مستضعفین را در حالی گرامی میداریم که امت اسلام در پرتو شرارهای تابناک انقلاب مقدس اسلامی به رهبری پیامبر گونه امام امت خمینی بتشکن طریق فلاح را یافته و در صحنه‌های نبرد بی امان خویش علیه کفر پیشگان و سردمداران استکبار جهانی حماسه‌های جاودانه می‌آفرینند واینک با تابش انوار صادق خورشید انقلاب اسلامی در فجر رهائی محرومین، شب تار و ظلمانی، از هم دریده شده و راه به سوی افقی سرخ رنگ و روشن باز می‌شود.

امروز که در جای جای کره خاک، ندای محرومین حق طلب لرزه بر اندام کفر جهانی انداخته است و در هر گوشه‌ای از گیتی نبرد بی‌آمان با ستم پیشگان ادامه دارد و حرکتی نوین آغاز شده که طلوع سپیده آزادی را نوید می‌دهد و امروز که اسلام به عنوان یگانه راه رهائی مستضعفین روشنگر مسیر حرکت مبارزان و پیکارگران خدا جوی جهان می‌باشد بر تمامی مسلمین است که با اتکا به ارزشهای الهی در حد توان خویش نهضت جهانی اسلام را یاری دهند.

روز میلاد فرخنده منجی عالم بشریت که از سوی فقیه عالیقدر حضرت آیت ا... العظمی منتظری به عنوان روز جهانی مستضعفین نامگذاری شده است عامل مهمی در جهت دستیابی به جبهه متحد مستضعفین جهان و وارد آوردن آخرین ضربات بر پیکر پوسیده شیطان بزرگ و صهیونیزم بین‌الملل می‌باشد و دریچه امیدیست که در برابر دیده محرومین گشوده شده است انقلاب مقدس اسلامی ایران این شجره طیبه به تمامی حرکتهای اصیل ضد استکباری امیدی تازه بخشیده و هم اینک بر نهضتها و جنبشهای آزادی بخش و ضد استکباریست که باتحاد کلمه اتکال به نیروی لایزال الله با الهام از تجربه‌های امت شهید پرور و مسلمان ایران با تمامی توان در راه کسب آزادی و استقلال و کوتاه کردن دست استکبار جهانی و ایادی مزدورش به پیش روند و در این مسیر جز کسب رضای حق تعالی را طلب نکنند.

بدیهی است که نهایت پیشگان جهانی تاب تحمل شرارهای تابناک خیزش عظیم ملل محروم را ندارند و قادر به مشاهده بیداری مستضعفانی که با تکیه به الله جهت گسستن زنجیرهای اسارت و بردگی قیام میکنند نیستند و سعی دارند با طرح توطئه‌های گوناگون این قافله عظیم را از حرکت مقدس خود باز دارد.

اکنون که در چنین هنگامه‌ای رژیم غاصب صهیونیسم با حمله به جنوب لبنان و به خاک و خون کشیدن محرومان جنوب این کشور و مبارزان فلسطینی و برادران سوری بیگانگی عمیق خود را از انسانیت به معرض نمایش گذاشته و شقاوت و خباثت شیطان بزرگ و فرزند نامشروعش رژیم اشغالگر قدس پدیدار گردیده است و از هرگوشه‌ای ندای مظلومان و محرومان و بر خاسته به گوش میرسد و واحد نهضت های آزادی‌بخش سپاه پاسداران انقلاب اسلامی در اطاعت از فرامین و رهنمودهای امام امت و فارغ از هر گونه تعلل به پشتیبانی و رشد فرهنگی نهضتهای آزادی بخش ادامه داده و به استکبار پلید جهانی و ایادی مزدورش هشدار میدهد چهره کریه کفر مسلکان فریبکار نمایان گردیده و نابودی و خذلان حتمی در انتظار آنان است.

به امید قیام جهانی حضرت مهدی (عج) و به امید پیروزی مستضعفین جهان بر مستکبرین

نصر من الله و فتح قریب

سپس شعری درارتباط با نیمه شعبان خوانده شد.

● پیام مجمع جهانی حرکت اسلامی دانشجویان

آنگاه اطلاعیه مرکز ارتباطات مجمع جهانی حرکت اسلامی دانشجویان بدین شرح قرائت شد.

همزمان با خروش میلیونی امت حزب‌الله در میهن خونین اسلامی بمناسبت سالروز تولد مبارک حضرت ولیعصر (عج) و روز جهانی مستضعفین که بارقه امیدی در دل مستضعفین و محرومین در بند دمید دانشجویان مسلمان درخارج از کشور این فریادگران انقلاب‌اسلامی درجهان بهمراه دیگر عاشقان و علاقمندان انقلاب‌اسلامی در سایر کشورها در اقصی نقاط جهان دست به حرکتی هماهنگ و پرشکوه زدند.

امت حزب‌الله هم اکنون که شما بااجتماع عظیم خود روز جهانی مستضعفین راگرامی داشته‌اید و حمایت خود را از تمامی مستضعفان جهان اعلام میدارید برادران و خواهران ما درآمریکا راس استکبار جهانی درمقابل کاخ‌سفید این مرکز جنایت و غارت شیطان بزرگ و درانگلستان فرانسه، آلمان، سوئد و اطریش در زیر برق سرنیزه‌های پلیس و در لبنان مظلوم درزیر بمباران وحشیانه تروریستهای صهیونیستی و درکشورهای هند و پاکستان درمقابل سفارتخانه‌های امریکا این لانه‌های توطئه و فساد و جاسوسی علیه ملتهای مستضعف اجتماع کرده‌اند و با مشتهای گره کرده و فریادهای الله‌اکبر و مرگ برامریکا مرگ بر اسرائیل نفرت خود را از مستکبرین شرق و غرب اعلام میدارند و در پایان نماز باشکوه وحدت را که نشانه عبودیت الله و نفی تمامی طواغیت جهانی است درمحل اجتماع برپا میدارند.

● سخنرانی یکی از رهبران برجسته شیعیان لبنان

براساس گزارش خبرگزاری جمهوری اسلامی سخنران بعدی مراسم دیروز علامه سید محمد حسین فضل‌الله یکی از رهبران برجسته شیعیان لبنان بود که بزبان عربی سخنانی بدین شرح ایراد نمود.

بسم‌الله الرحمن الرحیم

سلام بر شما، بر شما ای خواهران و برادران مبارز و مسلمان درود می‌فرستم از جبل عامل درجنوب لبنان با شما سخن‌می‌گویم‌ازجنوب‌لبنانی‌که هم اکنون و در این لحظه مواجه با شدید ترین حملات استعماری که از سوی صهیونیسم دست نشانده آمریکا هدایت می‌شود با شما سخن می‌گویم از جنوب لبنانی که در این ساعتها تحت کشتار و فشار ظالمین قرار دارد و مسلمانان آن بر علیه اشغالگران و صهیونیستها قیام کرده برای شما سخن می‌گویم امت ما در جنوب لبنان هم‌اکنون زیر فشار نیروهای اسرائیلی، آمریکائی قرار داشته و بر علیه آنها قیام کرده و مبارزه میکنند من از جنوب لبنان درودهای گرم خود را به رهبر بزرگ انقلاب اسلامی امام خمینی حفظ‌الله درود می‌فرستم

درود خود را به این ملت بزرگ که بر علیه کفر جهانی قیام کرده است این امتی که با کمال سخاوت و ایمان شهدائی والا و ارزشمندی تقدیم اسلام کرده می‌فرستم. این امت پرچمدار همه مسلمانان و مستضعفین در جهان گشته است و با رهبریت اندیشمندانه و خردمندانه امام خمینی روزی جهان مستضعفین را از یوغ ظالمین نجات خواهد داد.

ما معتقدیم چنانچه مسلمانان جهان بخواهند برای اسلام و هدفهای والای آن قیام کنند بایستی از تجربیات این ملت و رهبر بزرگ و عظیم الشان الهام بگیرند و به پیروی از «واعتصموا بحبل الله جمیعا ولا تفرقوا» با هم متحد شده وهمه مستکبرین و ستم کاران را از کشورهای خود بیرون رانند

ما مسلمانان جنوب لبنان معتقدیم که امت مسلمان لبنان و همه جهان حرکتی از امت بزرگ و مسلمان و مبارز ایران است و این امت نیز حرکتی از امت مساست رنجهای امت مسلمان ایران رنجهای همه ماست. و بنا به «من لم یهتم بامور المسلمین فلیس بمسلم ما همواره در مبارزات و مجاهدتهائی که شما داشتید در همه سختیها، در همه جبهات در فتح المبین در بیت المقدس و در فتح پیروزیهای بزرگ شما در خونین شهر با شما بودیم قلوب ما همواره برای شما می‌طپید ما پیروزی های مسلمانان شهادت طلب و آزادی خواه را در ایران پیروزیهای مسلمانان در لبنان میدانیم دشمن ما دشمن مشترکی است مبارزات ما برای ریشه کن کردن این دشمن مشترک که همانا اسرائیل، آمریکا و تمام مستکبرین جهان است ادامه خواهد داشت تا سرزمینهای اسلامی را از لوث وجود شان پاک سازیم.

باید همه مسلمانان چه شیعه و چه سنی با هم متحد شوند، هدفهای ما یکی است و هیچگونه فرقی بین تشیع و تسنن وجود ندارد. در پایان به همه جهان اعلام می کنیم که همه مسلمانان لبنان و جهان در کنار مبارزات امت مسلمان ایران بر علیه اشغالگران و خائنین خواهیم ایستاد و پس از پاکسازی ایران امت مسلمان ایران در کنار مسلمانان لبنان بر علیه تجاوزگران و صهیونیستها برای آزادی لبنان خواهند ایستاد و همه مستکبرین را از اریکه قدرت و سلطه به زیر خواهیم کشید و آنان را سرنگون و از سرزمینهای اسلامیمان بیرون خواهیم راند. الحمدلله رب العالمین و تریدان نمن علی الذین استضعفوا فی الارض و نجعلهم ائمه و نجعلهم الوارثین.

والسلام علیکم و رحمة‌الله و برکاته

● سخنرانی حجت الاسلام معادیخواه

آنگاه حجت الاسلام والمسلمین معادیخواه وزیر ارشاد اسلامی قبل از قرائت پیام حضرت آیت الله العظمی منتظری که به مناسبت نیمه شعبان و روز جهانی مستضعفین صادر شده بود طی سخنانی ضمن تشکر از حضور انبوه کثیر امت حزب الله و نمایندگان نهضت های آزادیبخش در این مراسم گفت بزرگترین توطئه علیه اسلام بدست آمریکا و رژیم اشغالگر قدس در جریان است.

آمریکا و طرفدارانش باید بدانند که جمهوری اسلامی ایران امروزه بصورت یک پایگاه عظیم برای مبارزه مستمر علیه مستکبران جهان که آمریکا در راس آن قرار دارد درآمده است و تا مرگ آمریکا از پای نخواهیم نشست. ۱۹ سال قبل در روز ۱۵ خرداد عمال شاه جنایتکار این مردم را در زندانها به رگبار گلوله بستند به این امید که صدای مستضعفین را خفه کنند اما امروزه لاله‌های روئیده از خونهای شهدای ۱۵ خرداد در همه جا گسترش یافته است.

آقای معادیخواه افزود ما به مردم محروم جنوب لبنان و رزمندگان فلسطین اعلام می کنیم که برای دفاع از شما مثل دفاع از جمهوری اسلامی ایران و بصورت یک فریضه است. و این مردم که همه چیزشان را وقف اسلام کرده اند آماده اند که به جنوب لبنان هم بروند و با رزمندگان فلسطین و محرومین لبنان علیه تجاوزکاران بجنگند. وی سپس پیام فقیه عالیقدر حضرت آیت الله العظمی منتظری را بدین شرح قرائت کرد.

پیام حضرت آیت اله العظمی منتظری بمناسبت نیمه شعبان و روز جهانی مستضعفین

بسم الله الرحمن الرحیم - ونریدان نمن علی الذین استضعفوفی الارض و نجعلهم ائمه و نجعلهم الوارثین .

روز نیمه شعبان میلاد با سعادت بقیة الله الاعظم حضرت صاحب الامر روحی ارواح العالمین له الفدا بر همگان مبارک باد این روز که در حقیقت نقطه امید و مطاع فجری برای تمام مظلومین و محرومین عالم است در تاریخ ادیان و بخصوص اسلام از ایام الله میباشد اجرای کامل و دقیق قوانین وحی برروی زمین و نجات بشریت از ستم استعمار و استثمار و استعباد و تحقق اهداف مقدس انبیاء و اولیا و ائمه اطهار علیهم السلام بدست مولود با عظمت صاحب ولایت این روز بزرگ خواهد بود این روز است که بشارت آن در تمام کتابهای آسمانی و ادیان بحق الهی و روایات مورد قبول علمای اسلام عموماً داده شده و انبیاء الوالعزم انتظار دیدن و لقاء چهره ملکوتی مولود چنین روز را داشته‌اند آنچه باید مورد توجه و محور فعالیتها و تلاشهای پیگیر علاقمندان و عاشقان حضرتش که بحق ذخیره الهی برای آخر الزمان است قرار گیرد جهت دادن صحیح به جریانات و حوادث جهانی و بوجود آوردن حالت انتظار و آمادگی کامل که از افضل عبادات است می‌باشد باید در جامعه فعلی که ارزشهای معنوی و الهی رو به نابودی وظلم در سطح جهانی رو به فزونی و تراکم است آمادگیهای عقیدتی و فکری و سیاسی لازم را تدارک دید تا خداوند متعال تفضلی فرماید و آن ذخیره آسمانی را ظاهر نماید. و به قوای مستضعفان جهان و اسیران زور و زر و کفر دیر پاسخ دهد و آنان را نجات داده دنیا را از عدالت و حقیقت آباد و ظالمین و مستکبرین را بدست بندگان مومن و مجاهد و فداکار در گورستان تاریخ دفن نماید.

پیروزی انقلاب اسلامی در ایران برهبری نائب بزرگوارش حضرت امام خمینی مد ظله العالی با ویژگیهای خاص خودش و گسترش و نفوذ روز افزون آن در جهان مظلومین و محرومین نقطه عطفی و قدم بسیار بزرگی درجهت دادن تاریخ انسانیت بسمت ظهور ولی‌الله الاعظم میباشد این پیروزی عظیم معیاروضوابط موجود وحاکم بر روابط بین‌المللی رابرهم زد ومتفکرین عالم رابه تفکر وبازشناسی دستاوردهای فکری خود وتدبر درحقانیت وعده‌های ادیان آسمانی وانبیای الهی مجبور نمود این انقلاب وپیروزیهای مکرر و مستمر آن چه درتاریخ جهان ازبزرگترین حوادث قرن ثبت وضبط شدتمام ابهامات وناباوریهارادرمورد قیام جهانی آنحضرت وامکان غلبه ایمان برسلاحهای پیشرفته وحاکمیت دین خدارابرزمین ازبین برد به یقین اگر این انقلاب عظیم درمقطع گوناگون و دربرخورد باجریانات موافق و مخالف جهانی همانگونه که تاکنون هدایت ورهبری شده هدایت گردد و همه اقشار وگروهها خودرادرحفظ آن موظف بدانند چنانچه تاکنون دانسته‌اند و ازخود خواهیها وخودپرستیها وفدانمودن انقلاب بپای شهوات وخواسته‌های فردی وگروهی اجتناب گردد مطلع فجر وسرآغاز خواهد بودبرای ظهور آن بزرگواروپیروزی همه مستضعفین انشاءالله تعالی-درشرایط فعلی ازانقلاب دشمنان اسلام و بشریت آینده خود راتاریک پیش بینی می کنند و ازهیچ توطئه ومبارزه‌ای علیه آن دریغ نخواهند کرد تاآنجا که اخیراً درشرایطی که اسرائیل دشمن اسلام وخلق عرب به قتل عام و بمباران فلسطینی‌ها و مسلمانان جنوب لبنان مشغول است مسجدالاقصی قبله اول ومشاهد مشرفه مسلمین رادراشغال دارد ودست ازتوسعه‌طلبی برنداشته بعضی ازسران مرتجع وخودفروخته منطقه بدستور شیطان بزرگ برضد جمهوری اسلامی ایران بجرم حمایت از اسلام وتدارک مبارزه بااسرائیل هرروز توطئه می‌کنند وکنفرانس تشکیل میدهند و پیشنهاد حکم جهاد برضد ایران اسلامی می‌نمایند اگراین همه کمک ونیرو که اینان برای صدام عفلقی فرستاده ومیفرستند برضد اسرائیل بکاربرده بودند اینک ازاسرائیل اثری نمانده بود. البته ازاینان تعجبی نیست اینان باید منافع آمریکاوامنیت کافی اسرائیل وهمدستان آن رادرمنطقه بوسیله ذخائر و معادن کشورهای خودشان تامین نمایند ونوکرهای مجانی ومهره‌های بی‌اراده امریکا باشند ونگذارند امنیت واستقلال به کشورهای اسلامی سازگردد و بایکدیگر هماهنگ شده برای آزادنمودن قدس عزیز بسیج گردند آری ازاینان توقعی جزاین نیست روی سخن بادوستان وموسمان به انقلاب اسلامی است که مبادا کار دشمن بدست خود انجام دهند و خودرا یاگول بزنند ویا توجیه نمایند. امروز هرگونه حرکتی ازهرمقام وفردی که موجب تدبیری به انقلاب گردد اگر ازروی عمد وتوجه باشد خیانت به اسلام ودرحکم محاربه باامام زمان میباشد. امروز میراث انبیاء واولیای الهی ودستاوردهای خونهای پاک شهدای عظیم‌الشان تاریخ اسلام از صدر تاکنون بعنوان امانتی بزرگ بدست ما سپرده شده وکوچکترین غفلت وبی‌توجهی ویاخدای ناکرده بازی با سرنوشت یک امت بزرگ درمحکمه عدل الهی وقابل گذشت نخواهد بود اگر خدای نکرده دراثر برخوردهای غیر شرعی وغیر منطقی مااانقلاب از درون روبه پوکی وپاس زدگی نیروهای مومن وخالص وفداکار در خط امام چه قبل از پیروزی وچه بعد از آن گراید پس از این همه فداکاری وشهادت جوانان عزیز تحمل ضایعات مادی ومعنوی فوق‌العاده انقلاب شکست خورد هیچ گونه عذری وجوابی درپیشگاه الهی نخواهیم داشت روش ما باید برای دوستان موجب امید وقوت قلب وبرای گمراهان واغفال شدگان جاذب وبرای دشمنان وبدخواهان مایه قطع امید وپاس باشد تجربه سه سال پس از پیروزی انقلاب نشان میدهد با حفظ همبستگی ووحدت کلمه وایثار عمومی حمله‌های نظامی وتحریمهای سیاسی واقتصادی دشمن خارجی وفتنه‌های عمال آن درداخل هیچگونه خطری برای انقلاب نخواهد داشت بلکه احتمال خطر ازناحیه دوستان جاهل وافراد فرصت‌طلب وغیر مومن به اصل انقلاب اسلامی میباشد ازجهات وخصلتهای آنان است که دشمنان اصلی اسلام وجمهوری اسلامی نوپا بهره‌برداری خواهند نمود اداره کنندگان انقلاب باید خودرا باضوابط خاص وفرهنگ مکتبی آن توجیه نمایند ومحور واصل برای آنان انقلاب اسلامی واهداف مقدس والهی آن باشد نه تمایلات‌شخصی‌و یا گروهی تا هنگامیکه ما به این حد از رشد و خلوص نرسیده باشیم و بجای حکومت قانون اصیل انقلاب و ضوابط مقرر و شرعی و منطقی که دسته بندیها وگروه بازیها ویاگرایشاتی اینچنین حاکم باشد امکان بهره‌برداری دشمنان اصلی انقلاب از آن وجود دارد درجمهوری اسلامی باید روی کار و عملکرد اشخاص ودرجه شخصیت و خلوص و تقوای آنان حساب شود نه روی میزان تظاهر افراد فرصت طلب و چپاندن و نزدیک نمودن خودشان را به این شخصیت ویا آن مقام والا بارشد این خصلت درعرصه سیاسی کشور خطر انزوا وخروج از صحنه برای نیروهای لایق و متدین مخلص کاملاً محسوس میباشد وآثار اجتماعی آن بزودی دامنگیر اصل انقلاب وسرنوشت ملت مظلوم ما خواهد شد اینجانب مجدداً این روز عظیم را به همه مستضعفین جهان ونیروهای حمایت کننده از آنان تبریک گفته ومراتب تشکر و تقدیر خودم رااز تائید وحمایتهائی که توسط ارگانها و شخصیتها وائمه محترم جمعه و جماعات و سازمانهای وانجمن‌های اسلامی و دیگر اقشار و طبقات از اعلام روز جهانی مستضعفین بعمل آمده اعلام میدارم وامید وافردارم که بتوانیم علیرغم تمام مشکلات وکارشکنی‌های ابرقدرتها بخصوص امریکا درپرتو عنایات خاصه صاحب اصلی انقلاب واین روز تاریخی اسلام قدمهای ارزنده‌ای رادر جهت نزدیک نمودن فرج و ظهور حضرتش برداریم و درزمره بندگان خاص خدای منان و منتظران و عاشقان آنحضرت قرار گیریم از خدای بزرگ نصرت و عظمت اسلام و بیداری مسلمین و پیروزی نهائی رزمندگان مسلمان در تمام مناطق و جبهه‌ها و نابودی صهیونیزم جهانی و سایر دشمنان اسلام و علو درجات شهدای عزیز را مسئلت دارم والسلام علیکم و رحمة‌الله و برکاته

قم حسینعلی منتظری ۶۱/۳/۱۸

هیئت بلند پایه نظامی ایران با حافظ اسد دیدار و گفتگو کرد

بقیه از صفحه ۳

روزنامه‌های امارات سقل از رئیس جمهوری کشورمان می افزاید ایران در حال آماده کردن نیروهای پیاده رزمی برای اعزام به جنگ علیه دشمن صهیونیستی دراولین فرصت مناسب است

روزنامه‌های امارات متحده عربی درمورد بیانات امام درتقبیح سکوت دولتهای مرتجع منطقه سکوت کردند

تظاهرات در بیروت

در این میان بگزارش واحدمرکزی خبر از بیروت عصر دیروز چند هزار نفر از زنان وکودکان سویژه آوارگان اخیر در بیروت براه پیمائی پرداختند و علیه آمریکا و رژیم صهیونیستی شعار دادند وخواستار خودداری از پذیرفتن فیلیپ حبیب در لبنان شدند راه پیمایان پس از عبور از چند خیابان در برابر سفارت دربار سعودی گرد آمدند و این سفارت را سنگ باران کردند. زنان و کودکان پس از آن به سفارت آمریکا رفتند و علیه توطئه های آمریکا شعار دادند.

یادآوری میشود که سفارت آمریکا در بیروت روز ۲ شنبه مورد حمله قرار گرفت و ۲ موشک بساختمان آن شلیک شد. سفارت آمریکا همچنین ۲۵ نفر یعنی نیمی از تعداد دیپلماتهای خود را دیروز از لبنان خارج کرد و در اینحال اقدامات کوچ دادن آمریکائیان مقیم لبنان نیز ادامه دارد.

بعلاوه بگزارش پلیس سویس در ساعات اولیه بامداد دیروز دو بمب در کنسولگریهای آمریکا و اسرائیل در زوریخ منفجر شد که خسارتی ببار آورد لکن تلفات جانی بهمراه نداشت. بگفته پلیس هنوز هیچ گروهی مسئولیت این دو انفجار را که تقریبا همزمان بوقوع پیوست بعهده نگرفته است.

اعزام داوطلب

از سوی دیگر یک سخنگوی فلسطینی گفت داوطلبین فلسطینی بمنظور شرکت در نبرد علیه دشمن صهیونیستی بسوریه پرواز کرده اند تا بلبنان انتقال داده شوند. ابوالقاسم رئیس دفتر گروه فتح وابسته بسازمان آزادیبخش فلسطین در کویت گفت که با تعداد زیادی از داوطلبین فلسطینی و عرب ملاقات کرده است وی گفته فلسطینیهای تعلیم دیده در درجه اول و دیگر داوطلبین بترتیب به لبنان اعزام خواهند شد. در همین حال دفتر فتح طی بیانیه ای از کارگران کشورهای خلیج فارست خواست تا برای آوارگان و مجروحین لبنان خون، دارو و خودرو هدیه کنند.

تقاضای قطع صدور نفت

روزنامه الخلیج چاپ شارجه در سرمقاله دیروز خود تحت عنوان چرا دولتهای عربی خلیج فارس سکوت کرده اند می نویسد ما لبنان را از دست خواهیم داد همانطور که جولان و کرانه غربی را از دست دادیم و صهیونیستها همانطور که با بیت‌المقدس و حرم حضرت ابراهیم(ع) چنین کردند مقدسات اسلامی و حتی مقدسات سایر ادیان رانیز لگد مال خواهند کرد. دولتهای خلیج فارس در برابر حملات و جنایات روزهای اخیر دشمن صهیونیستی چه جوابی خواهند داد؟ این روزنامه می افزاید دولتهای منطقه برای مقابله با دشمن فقط کافیست سیلی تهدید خود را به صورت آمریکا زده و حرکت نفتش کش ها را به عرب متوقف کند و با این عمل لااقل از خودشان دفاع نمایند. زیرا همین نفتهای خلیج فارس است که کارخانه های نظامی و اقتصادی آمریکا را به حرکت در می آورد.. کارخانه هایی که رژیم صهیونیستی با اسلحه های آنها شهرهای ما را به آتش کشیده و نسل ما را از بین می برند.

تظاهرات در اراضی اشغالی

هزاران تن از مسلمانان فلسطینی ساکن کرانه باختری رود اردن دیروز به حمایت از چریکهای فلسطینی که درلبنان علیه دشمن صهیونیستی می‌جنگند دست به تظاهرات زدند و نیروهای صهیونیستی برای متفرق کردن آنها به تیراندازی اولیه اقدام کردند گزارشهای اولیه حاکیست حداقل پنج دانشجو براثر تیراندازی دشمن صهیونیستی زخمی شدند. شاهدان عینی گفتند تظاهر کنندگان که بیش از دوهزار نفر بودند درحالیکه پرچم فلسطین را حمل میکردند بنفع آرمان فلسطین وعلیه دشمن صهیونیستی شعار میدادند.

هزاران نفر از دانشجویان فلسطینی نوارغربی رود اردن به حمایت از چریکهای فلسطینی و درمخالفت بااشغال نظامی جنوب‌لبنان دست به تظاهرات زدند که با واکنش حمایت‌آمیز سربازان صهیونیست روبرو شد. گزارش‌های اولیه حاکی ازرخمی شدن دهها دانشجو توسط سربازان اشغالگر است.

بگفته ناظران عینی دانشجویان دانشگاههای نابلس پرچم فلسطین را به اهتزاز درآوردند و باشعارهای زنده باد سازمان آزادیبخش فلسطین و سازمان آزادیبخش هرگز بخواهد مرد با پلیس درگیر شدند. بگفتهٔ ناظران عینی بیش از دوهزار دانشجو دراین درگیری دوساعته شرکت داشتند اما منابع نظامی صهیونیستی فقط به رقم چند صد نفر اعتراف کرده‌اند دانشجویان فلسطینی با پرتاب سنگ وایجاد سنگر دانشگاه رامقر خود کرده و سربازان صهیونیست که محوطهٔ دانشگاه را بمحاصرهٔ خود درآوردند با تیراندازی به مقابله با دانشجویان پرداختند.

لکن یکی از تظاهرکنندگان گفت روحیه ما بسیار عالیست و به صهیونیستها ثابت کرده‌ایم که بدون شکست وپاتسلیم به نبرد ادامه خواهیم داد.

حمله به کشورهای سازشکار عرب

مطبوعات لبنان به کشورهای مرتجع عربی که درقبال تجاوزات مکرر رژیم صهیونیستی و کشتار مردم بیدفاع جنوب‌لبنان سکوت اختیار کردند وهیچ اقدامی جهت کمک به این محرومین نمی‌نمایند شدیداً حمله کرده و آنها را محکوم نمودند.

بگزارش نماینده خبرگزاری جمهوری اسلامی در بیروت مطبوعات لبنانی به نقش آمریکا اشاره کرده و اعلام کردند واشنگتن که مستقیما درعملیات جنایتکارانه اسرائیل شرکت داشته و برای اشغال لبنان توسط رژیم اشغالگر قدس مقدمه‌چینی میکند این مطبوعات پیرامون سفر فیلیپ حبیب به منطقه نوشتند وی برای تحقق اهداف رژیم صهیونیستی وتلاش درجهت پایمال کردن حقوق مردم لبنان وملت فلسطین به منطقه آمده است. بنا به همین گزارش روزنامهٔ السفیر ضمن انتقاد شدید از کشورهای مرتجع عربی سیاست کشورهای بزرگ و ابرقدرتها را محکوم کرد و شوروی را نیز کشوری بی تفاوت و بدون تحرک درقبال مسئلهٔ لبنان توصیف کرده است. این روزنامه همچنین خواستار کمک فوری کشورهای عربی بویژه کشورهای بمتحیر منطقه به لبنان شد.

همچنین رهبران سیاسی و مذهبی لبنان دیروز جامعه بین‌المللی را به خاطر ناتوانیش در نشان دادن واکنش نسبت به تهاجم صهیونیستها به لبنان شدیداً محکوم کرد. برخی از رهبران لبنان آمریکا را بخاطر تبانی بااسرائیل درحمله به لبنان محکوم کردند و برخی دیگر اعراب را به خاطر اعلام همبستگی دروغین بجای واکنش عملی مورد سرزنش قرار دادند.

قطع کمک به سوریه!

کویت دیروز پیشنهاد کرد که برای بحث پیرامون تهاجم دشمن صهیونیستی به لبنان وریاست امورخارجهٔ عرب یک اجلاس اضطراری تشکیل دهند. شیخ سعد عبدالله‌الصباح نخست‌وزیر کویت طی سخنانی در پارلمان این کشور گفت تماس با دیگر کشورهای عرب برای تشکیل اجلاس اضطراری وزیران امورخارجه عرب درجریان است و ابراز امیدواری کرد اجلاس اتحادیهٔ عرب تشکیل شود.

نخست‌وزیر کویت زمان و مکان تشکیل کنفرانس وزیران امور خارجه عرب را روشن نساخت.

اجلاس دیروز در پارلمان کویت همچنین پیشنهاد شد کلیه کمکهای این کشور به سوریه قطع شود! و بجای آن کمکها دراختیار سازمان آزادی بخش فلسطین قرار گیرد.

استدعای خالد از ریگان

آسوشیتدپرس گزارش داد شاه خالد پیام های فوری برای ریگان وتعدادی دیگر از رهبران جهان ارسال داشت وازآنها خواست برای متوقف کردن حمله صهیونیستها درلبنان بسرعت مداخله کنند. خبرگزاری عربستان اعلام کرد خالد درپیام خود توجه را به اوضاع حساس وخطیری که از اقدام صهیونیستها ناشی شد جلب کرده است.

بگزارش خبرگزاری عربستان پیام خالد برای ریگان، میتران، تاچر، اشمیت ارسال شده است براساس گزارش خبرگزاری فلسطینی وفا خالد شاه عربستان پیامی برای‌یاسر عرفات رئیس کمیته اجرائی سازمان آزادیبخش فلسطین ارسال داشت. دراین پیام ملک خالد اظهار داشت که وی از ریگان رئیس جمهوری امریکا ورهبران چندین کشور درخواست کرده تا ازحمله اسرائیل به لبنان جلوگیری نمایند! درهمین حال نماینده امریکا درسازمان ملل گفت جنگ درلبنان بسیار خطرناک است اما حاضر نشد اسرائیل را مسئول شکسته شدن آتش‌بس درلبنان معرفی کند جیس کرک پاتریک همچنین حاضر نشد اعلام کند آیا تجاوزات اسرائیل قطعنامه شورای امنیت را در مورد برقراری آتش‌بس جدید نقض میکند یانه شورای امنیت روز شنبه بار دیگر خواستار آتش‌بس لبنان شده بود ازسوی دیگر بگزارش خبرگزاری فرانسه الکساندر هیگ وزیرخارجه امریکا که همراه ریگان درفرانسه سر میبرد درسراسر پرسشهای مکرر خبرنگاران حاضر نشد اقدام‌های وحشیانه اسرائیل را درجنوب لبنان محکوم کند.

واکنش لیبی

رادیو طرابلس (پایتخت لیبی) که صدای آن درپاریس شنیده شد اعلامیه دفتر حقیقی روابط خارجی (وزارت امورخارجه) لیبی را پخش کرد بموجب این اعلامیه لیبی کاملا حراست ازانقلاب فلسطین دفاع کرده ودرمقابل تجاوز صهیونیستی مقاومت کند دراین اعلامیه گفته شده است که جمهوری لیبی دراجرای تعهدات خود حاضر است پوشش هوائی لبنان را برای مقابله بتجاوز مکرر صهیونیستها تامین کند.

دولت هند اشغال جنوب لبنان توسط رژیم اشغالگر قدس را محکوم کرد وآنرا نقض غیر قابل توجیه حاکمیت لبنان وتجاوز علیه مردم فلسطین توصیف کرد

واکنش ابرقدرتها

درحالیکه فلسطینی‌ها ونیروهای اشغالگر قدس درچند جبهه سرگرم نبرد هستند ژنرال هیگ وزیر خارجه امریکا گفت هنوز روز است تااین واقعه را یک جنگ بخوانیم. ژنرال هیگ ادعاکرد امریکا تلاش میکند تا به جنگ پایان دهد و براساس این منظور با اسرائیل تماس برقرار کرده است وی گفت فیلیپ حبیب مامور ویژه ریگان باصاحبم بگیر دربیت‌المقدس ملاقات کرده است ژنرال هیگ که ظاهرا می‌کوشید عملیات تجاوزکارانه اسرائیل درلبنان را کم اهمیت جلوه دهد گفت: طبق ارزیابی مادر نبردهای جنوب لبنان شش هزار فلسطینی وبیست هزار سرباز اسرائیلی شرکت دارند وی اضافه کرد که گزارش‌های تائید نشده‌ای مبنی بر درگیری صهیونیستها با برخی گروههای سوری در جبهه شرقی وجود دارد.

وی درپاسخ به این- سئوال که آیا اوضاع جاری آغاز یک جنگ دیگری در خاورمیانه است گفت: هنوز زوداست تااین واقعه را یک جنگ بخوانیم ژنرال هیگ ضمنا فاش ساخت که مبارک حاکم مصر پیامی که درارتباط با اوضاع لبنان برای امریکا فرستاده اطمینان داده است که با پیمان صلح خود با اسرائیل وقرارداد کمپ‌دیوید وفادار است.

همچنین شوروی رسما تهاجم رژیم اشغالگر قدس را علیه مردم لبنان وفلسطین محکوم کرد وهشدار داد که اینگونه ماجرا جولی ها برای صهیونیست هاگران تمام خواهدشد.

دراعلامیه رسمی شوروی که ازسوی تاس انتشار یافت آمده است شوروی خواهان این است که بدون تاخیر وبفوریت به تهاجم مسلحانه اسرائیل به لبنان پایان داده شود ونیروهای اسرائیلی ازخاک لبنان عقب‌نشینی کنند.

مراسم باشکوه نیمه شعبان - میلاد حضرت مهدی(ع) درسراسر کشور

سرویس شهرستان: بمناسبت میلاد باسعادت سکان دار عالم بشریت حضرت بقیة ا... الاعظم ارواحنا و ارواح العالمین له الفداء مجالس باشکوهی در سراسر کشور برگزار شد، مردم حزب الهی و معتقد به ولایت فقیه، اکثر خیابانها و محافل و مجالس را با چراغهای رنگارنگ ادبی بندی نمودند و نقل و شیرینی و شربت میان مردم توزیع کردند و در روز جهانی مستضعفین برای سلامتی امام زمان و نایب برحقش خمینی بت شکن دعا نمودند و از خداوند منان پیروزی رزمندگان اسلام را بر قوای کفر خواستار شدند اخبار رسیده از شهرستانها بطور خلاصه بشرح زیر است:

مراسم نیمه شعبان در آبادان و اروند کنار

آبادان- خبرنگار جمهوری اسلامی: بمناسبت میلاد باسعادت سکان دار عالم بشریت و فرمانده الهی جبهه های حق علیه باطل مجلس جشنی با حضور رزمندگان اسلام و مردم قهرمان آبادان در یکی از مساجد این شهر برگزار شد بعد از تلاوت قرآن مجید و خواندن سرود توسط نوجوانان دانش آموز آبادان در باره عصمت امام و رشادت رزمندگان و قرائت گوشه ای از پیامهای امام در رابطه با مهدی موعود حجت الاسلام جمی امام جمعه آبادان در باره عصمت امام و رشادت رزمندگان اسلام و تجاوز دشمنان اسلام به سرزمینهای اسلامی سخنان مبسوطی ایراد نمود مراسم مشابهی همچ

نخست وزیر طی گفتگوئی اعلام کرد:

لایحه تامین مقابله مسلحانه با اسرائیل تقدیم هیئت دولت میشود

آقای مهندس موسوی نخست وزیر جمهوری اسلامی ایران طی گفتگوئی موضع دولت جمهوری اسلامی و ملت قهرمان ایران را در قبال حمله ارتش صهیونیستی به جنوب لبنان تشریح کرد. وی در پاسخ به این سئوال که موضع دولت جمهوری اسلامی ایران در قبال تهاجم وحشیانه رژیم اشغالگر قدس به جنوب لبنان چیست، گفت: موضع دولت جمهوری اسلامی ایران در مقابل حمله اسرائیل حمله متقابل است و این موضعگیری تنها از دولت نیست، بلکه ناشی از موضع انقلاب اسلامی از بدو پیدایش دولت اسرائیل در منطقه می باشد که متجاوز از بیست سال پیش توسط حضرت امام بیان شده است. وی هم چنین در تشریح این مسئله که دولت برای مقابله عملی با این تجاوز چه تصمیمی گرفته است، پاسخ داد: شورای عالی دفاع تصمیم گرفت که رزمندگان ایران اسلامی فعالا به در کنار نیروهای رزمنده سوری و لبنانی و فلسطینی علیه اسرائیل بجنگند. دولت قویا از تصمیم شورای عالی دفاع حمایت میکند و من در اولین جلسه رسمی هیئت دولت لایحه تامین هزینه مقابله مسلحانه با اسرائیل را مطرح خواهم ساخت و یقین دارم که برادران خدمتگذار در هیئت دولت از آن استقبال خواهند کرد و مجلس شورای اسلامی و ملت نیز با آغوش باز از این طرح استقبال می نمایند آقای نخست وزیر در رابطه با این موضوع و مسئله سفر هیئت بلند پایه ایرانی به سوریه و نیز در مورد ترکیب این هیئت گفت: این هیئت عالی مرکب از فرماندهان عالیرتبه نظامی و مقامات دولتی هستند و ما برای آنکه نشان دهیم در موضع مقابله با رژیم غاصب اسرائیل جدی هستیم، نیروهای خود را به همین منظور برای اعزام آماده کرده ایم و تیپهای مشخصی از ارتش و سپاه پاسداران آماده می باشد که هر لحظه امکانات حضور آنان برای نبرد مهیا شود تا به سمت جبهه های لبنان و سوریه اعزام شوند. از مهندس موسوی سئوال شد که همواره شعارهائی از جانب حکام مرتجع منطقه در باره مسئله اسرائیل شنیده میشود که این شایعات هیچگاه به مرحله عمل نرسیده است فکر می کنید این کشورها چه نقشی را می توانند داشته باشند؟ وی پاسخ داد: طبیعی است که ایادی آمریکا در منطقه در کنار امریکا و اسرائیل می باشند و ما در مقابله با اینگونه کشورها می گوئیم اگر آواکسها و فانتومهائی که با پول مسلمین تهیه کرده اید به جبهه نمی آورید حداقل از سلاح نفت خود استفاده کنید و شهرهای نفت خود را بروی امریکا ببندید اما اینها هواپیماهای خودشان را برای امریکا نگهداشته اند و آواکسها و فانتوم ها یکسره در خدمت اسرائیل و امریکا می باشد. وی هم چنین در مورد رابطه بین رژیم صدام در تهاجم گسترده به ایران اسلامی و بمباران مناطق مسکونی و حمله وحشیانه رژیم صهیونیستی به جنوب لبنان و ساکنین مسلمان و بی دفاع آنجا اظهار داشت: ما همیشه گفته ایم جبهه ای که استکبار جهانی به سرکردگی امپریالیزم امریکا و صهیونیزم گشوده است به وسعت همه کشورهای اسلامی در جهان می باشد. چه فرقی است بین رژیم صدام و رژیم صهیونیستی در اسرائیل که هر دو نوکر امریکا می باشند؟ بگین تروریست به جنوب لبنان حمله میکند و صدام کافر به عرب و جنوب کشور ما. برای ما جنگ با صدام و بگین فرقی ندارد و اساسا ما تجاوز اسرائیل به جنوب لبنان را با تجاوز صدام به جنوب و عرب ایران بی ارتباط نمی دانیم و هر دو را ناشی از استراتژی مشخص پنتاگون می بینیم. امروز انقلاب اسلامی تا آن اندازه قدرتمند است که میتواند در دو جناح مشخص این توطئه یعنی در جنوب لبنان و سوریه و در مرزهای جنوبی و عربی کشورمان به نبرد بپردازد.

پاسخ سئوالات سیاسی ...

بقیه از صفحه ۱۱

۱- پس از پیروزی اخیر رزمندگان اسلام در جبهه‌ها و آزادی خونین‌شهر، سرشکستگی‌هائی برای صدام و وابستگان او پدید آمد که بالطبع جبهه کشورهای مرتجع و نوکران آمریکا در منطقه را تضعیف و موضع جبهه کشورهای مترقی را تقویت نمود و بدینسان یک تحول جدی در منطقه بر علیه آمریکا بوجود آمد. یکی از محورهای اصلی این تحول در خاورمیانه کشور سوریه است بیاد داریم که در جریان سفر فیلیپ حبیب و اصرار او بر اعلام منطقه بی طرف در جنوب لبنان و .... همزمان کشورهای مرتجع عرب نیز کمکهای خود را به نیروهای سوری مستقر در جنوب لبنان قطع نمودند و از اینراه این کشور را تحت فشار قرار دادند و بالاخره نیز الحاق بلندی های جولان درد بی درمان صهیونیستها و همراهان مرتجعشان را تسکین داد این اقدام و اقدام کنونی در جهت تضعیف نقش سوریه در منطقه و بالطبع تقویت نقش متحدین آمریکا صورت گرفته است. رژیم اشغالگر قدس بنا دارد با گذشتن از نهر لیطانی و نزدیک تر شدن به پایتخت لبنان، سوریه و لبنان را تحت فشار قرار داده و خروج نیروهای سوری را محقق سازد. با این مقدمه می‌توان دید که چرا کشورهای مرتجع منطقه در مقابل تعرض صهیونیستها به جنوب لبنان ساکت مانده‌اند، زیرا این اقدام صهیونیستها در جهت تائید و تقویت ارتجاع منطقه می‌باشد.

کسی از عملیات بیت المقدس، آمریکا و ارتجاع منطقه اصرار زیادی بر خاتمه جنگ دارند تا شاید از اینراه سقوط صدام را مانع شوند، حمله اسرائیل به جنوب لبنان در این موقعیت تلاشی برای فراهم آوردن زمینه‌های تبلیغاتی در جهت تحمیل این صلح دروغین است.

بیانیه حزب جمهوری اسلامی به مناسبت نیمه شعبان سال ۶۱ روز جهانی مستضعفین

بسم‌الله‌الرحمن الرحیم

و عدالله الذین امنوا منکم و عملو الصالحات لیستخلفنهم فی الارض کما ستخلف الذین من قبلهم ولیمکنن لهم دینهم الذی ارتضی لهم ولیبدلنهم من بعد خوفا امنا

خجسته روز ولادت عدل گستر جهان، پرچم دار حکومت مطلقه الهی برمسلمین و مستضعفین جهان مبارک باد.

مبارک باد لحظه طلوع فجر پیروزی مستضعفان ودربند کشیده شدگان زمین برمستکبران. مبارک باد لحظه تولد نوروفرج ولحظه به اجابت نشستن دعای تمامی مظلومان تاریخ لحظه ولادت امام مهدی(عج) ویرانگر کاخهای ستم وجور.

مبارک باد نیمه شعبان المعظم که به پیشنهاد فقیه بزرگوار حضرت آیت‌الله العظمی منتظری روز جهانی مستضعفین نام گرفته است.

به یقین نامگذاری چنین روز مقدس بنام روز مستضعفان بیانگر این معناست کههای مستضعفان ومحرومان جهان بپاخیزید وبا تکیه برمکتب حیات بخش اسلام چنان از حیثیت و شرف خود دفاع کنید که قدرت تفکر راز مستکبران سلب نمائید. و بدانید که عصاره تعالیم همه انبیاء دروجود مقدس حضرت مهدی(عج) و قیام جهانی او متجلی است. و او نجات بخش شما از چنگال متجاوزان و غارتگران جهانخواراست که بیشک خواهد آمد. و بساط ظلم و تعدی رااز صفحه گیتی برمی کند. نهضتهای آزادیبخش جهان باید بدانند که مبارزه با مستکبران و ظالمان جهان خبر با شیوه‌های برخاسته از مکتب حیات‌بخش اسلام به پیروزی نمی رسد واگر هم چند روزی علیه با آنان باشد این پیروزی در جهت رفاه و سعادت واقعی مردم نخواهد بود. انقلاب بزرگ ملت ایران که نهضتی اسلامی ودرادامه راه انبیاء است. رمز پیروزی خود را به همین معنا می داند ودرراه برقراری حکومت اسلامی در سراسر جهان پیشوانه‌ای عظیم برای تمامی مستضعفان و آزادیخواهان خواهد بود. و این شعار همیشگی خود را دیگر بار از زبان امام همیشه فریاد گرمان بگوش جهانیان می رساند که تا بانگ لااله الاالله و محمد رسول‌الله(ص) به تمام جهان طنین نیفکند، مبارزه هست و تامبارزه برعلیه مستکبران هست ما هستیم.

حزب جمهوری اسلامی

مجلس گرامیداشت شهداء و مجروحین جنگ امشب درمسجد انصارالحسین برگزار میشود

جهت بزرگداشت و قدردانی از شهدا ومجروحین ورزمندگان سپاه اسلام مجلس گرامیداشتی امشب ۶۱/۳/۱۹ از ساعت ۹ شب درمسجد انصارالحسین واقع درانتهای خیابان پنجم پیروزی (نیروی هوائی سابق) ستاد ۸ منطقه ۵ سپاه پاسداران برگزار میگردد. دراین مراسم برادر محمد تقی بانکی سرپرست سازمان برنامه و بودجه سخنرانی می نماید

اعتبارات بازسازی مناطق شوش و دزفول به تصویب رسید

اهواز: کمیته ستاد بازسازی مناطق جنگی با حضور آقای فروزنده استاندار خوزستان و اعضای دائمی آن در محل استانداری تشکیل جلسه داد. در این کمیته اعتبارات بازسازی مناطق‌دزفول و شوش به تصویب رسید از جمله نوسازی شهرداری درفول مبلغ پانزده میلیون و دویست و شصت هزار ریال در سال جاری را به خود اختصاص داد. همچنین نوسازی و توسعه ساختمان بهداری درفول ۴۵/۰۰۰/۰۰۰ ریال را فقط در سال جاری و مبلغ ۳۰/۰۰۰/۰۰۰ ریال را در سال ۶۲ بخود اختصاص داد و نیز جمعا مبلغ ۱۹/۰۰۰/۶۴۹ ریال جهت مرمت و بازسازی سپرده دستگاه از اداره های دولتی شوش تصویب شد.

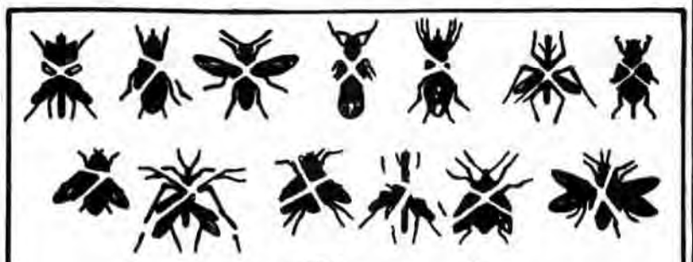

Bokosh
بکش

THE MOST POWERFULL INSECTICIDE

بُکش مؤثرترین حشره کُش

تهران - خیابان طالقانی - خیابان بندر انزلی شماره ۳۷

این محصول با مشارکت فنی شرکت ملی نفت ایران تولید شده است

بسمه تعالی
اطلاعیه:

برابر تصویب سازمان حمایت ازتولید کنندگان (وزارت بازرگانی) بهاء حشره‌کش (بکش) محصول شرکت نفت پارس بشرح زیر اعلام میگردد.

۱- بهاء ظرف یک لیتری گردبرای مصرف کنندگان ۶۳ ریال
۲- بهاء ظرف چهارلیتری تخت دربدار برای مصرف کنندگان ۲۵۸ ریال

توزیع این محصول درتهران از طریق شرکت های تعاونی، درشهرستانها بانظارت فرمانداری‌ها انجام شده ومیشود.

درصورت مشاهده تخلف متخلف را به دادگاه ویژه صنفی معرفی فرمائید.

شرکت نفت پارس

بسمه تعالی

آگهی انتخابات اتحادیه صنف کارخانجات سنگبری

قابل توجه:

باستناد مواد ۱۰ و ۱۱ آئین‌نامه اجرائی انتخابات اتحادیه‌های صنفی تهران مصوب جلسه مورخ ۵۹/۵/۱۵ هیئت عالی نظارت مستنداً ماده ۵۴ قانون نظام صنفی از کلیه اعضاء صنف مذکور تقاضا میگردد بمنظور برگزاری انتخابات و اخذ رای داوطلبان عضویت در هیئت مدیره صنف خود که صلاحیت و سوابق صنفی واجتماعی آنها به تائید مقامات وزارت بازرگانی رسیده است بشرح ذیل اعلام میگردد.

۱- برادر محمدرضا خسروی‌فرد
۲- ،، محمدعلی قدسی
۳- ،، مرتضی مختاری
۴- ،، عباس روح‌الهی
۵- ،، محمدپورپیرعلی
۶- ،، سیدعباس علی‌مطلبی
۷- ،، رحیم یزدانی
۸- ،، سید محمدعلی افضلی
۹- ،، حیدر مختاری
۱۰- ،، رحیم مختاری
۱۱- ،، کریم حجاری‌زاده
۱۲- ،، محمد حجاری‌زاده
۱۳- ،، برادر رجبعلی ملکزاده
۱۴- ،، عباس مختاری
۱۵- ،، حسن مختاری
۱۶- ،، جواد حجارزاده
۱۷- ،، محسن مختاری
۱۸- ،، محمد هادی موجانی
۱۹- ،، ماشاءا... قربانی بیدهندی
۲۰- ،، بهرام صادق
۲۱- ،، علی ملکزاده
۲۲- ،، عبدالحمید صدری اصفهانی
۲۳- ،، اکبر اکبری
۲۴- ،، علی صدری

با در دست داشتن پروانه کسب و یا کارت شناسائی درروز سه‌شنبه ۶۱/۳/۲۵ شخصاً از ساعت ۲ الی ۵ بعدازظهر به نشانی خیابان ۱۵ خرداد کوچه تکیه دولت کمیته امورصنفی اطاق ۱۷ مراجعه واز بین اسامی داوطلبان واجد شرائط فوق فقط میتوانند برای انتخاب ۷ نفررای خود را بطور خوانا بصندوق بریزند. ضمناً بموجب ماده ۲۵ همین آئین‌نامه هرگاه در ورقه رای بیش از حد مقرر اسم نوشته شده باشد این رای از درجه اعتبار ساقط است.

و باستناد ماده ۲۸ آئین‌نامه اجرائی انتخاب هریک از افراد صنفی که نسبت بسوء جریان و نحوه انتخابات معترض باشند میتوانند ظرف ۳ روز پس از اعلام نتایج اعتراض خود را کتباً با قید دلیل و مدرک بانجمن نظارت تسلیم نمایند انجمن نظارت مکلف است ظرف پانزده روز به اعتراضات رسیدگی و نتیجه رااعلام دارد. تصمیم انجمن نظارت دراین مورد قطعی خواهد بود.

و همچنین بموجب تبصره یک از ماده ۱۵ آئین‌نامه اجرائی انتخابات اتحادیه‌های صنفی تهران دادن وکالت و یااعزام نماینده برای دادن رای مطلقاً ممنوع است.

انجمن‌نظارت‌مرکزی‌انتخابات‌اتحادیه‌های‌صنفی‌تهران

آگهی مناقصه

شرکت سهامی برق منطقه‌ای فارس در نظر دارد، تعداد ۶ دستگاه ترانسفور موتور ۱۵ نگاولت آمپر ۱۱-۶۶/۲۰ کیلو ولت مورد نیاز خود را از طریق مناقصه عمومی بطور ریالی یا ارزی (به پیشنهاد ارزی بصورت تهاتری ارجح است) خریداری می‌نماید، پیشنهاد دهندگان می‌توانند همه روزه غیر از ایام تعطیل در ساعت اداری (۴/۰ الی ۷/۰) از تاریخ ۶۱/۴/۱ لغایت ۶۱/۴/۳ بدفتر این شرکت واقع در شیراز خیابان برق و یا دفتر برق فارس در تهران خیابان ولی عصر جنب سینما آفریقا کوچه رهبان ساختمان شماره ۲ وزارت نیرو طبقه ۸ مراجعه و اسناد مناقصه و مشخصات فنی را دریافت و به ضمیمه پیشنهاد خود را تا ساعت ۹ صبح روز ۶۱/۵/۱۰ تسلیم دفتر این شرکت در شیراز نموده و رسید دریافت دارند.

پیشنهادات واصله در ساعت ۱۰ صبح همان روز با حضور کمیسیون مناقصه باز و قرائت می‌گردد حضور پیشنهاد دهندگان در جلسه آزاد است.

روابط عمومی برق فارس

۴۵۳/م-الف

بسمه تعالی

آگهی انتخابات اتحادیه صنف میوه، تره‌بار میادین تهران

قابل توجه:

باستناد مواد ۱۰ و ۱۱ آئین‌نامه اجرائی انتخابات اتحادیه‌های صنفی تهران مصوب جلسه مورخ ۵۹/۵/۱۵ هیئت عالی نظارت مستنداً ماده ۵۴ قانون نظام صنفی از کلیه اعضاء صنف مذکور تقاضا میگردد بمنظور برگزاری انتخابات و اخذ رای داوطلبان عضویت در هیئت مدیره صنف خود که صلاحیت و سوابق صنفی و اجتماع آنها به تائید مقامات وزارت بازرگانی رسیده است بشرح ذیل اعلام میگردد:

۱- برادر علی اکبر واعظی
۲- ،، سید قدرت‌ا... تاجزاد
۳- ،، علی مرادی
۴- ،، مهدی گلرنگ
۵- ،، عباس (محمد) ترسلی
۶- ،، اکبر بابائی
۷- ،، سید حسین تسلطی
۸- ،، حسین امینی
۹- ،، حسن معینی
۱۰- ،، علی اصغر قاسمی کندری
۱۱- ،، محمدعلی تفضلی هرندی
۱۲- ،، مرتضی پناه‌طلب
۱۳- برادر مصیب ایزدی
۱۴- ،، عباس شریفی
۱۵- ،، سید اکبر هاشمی دولابی
۱۶- ،، محمد ابراهیم واعظی
۱۷- ،، رضا قاسمیه
۱۸- ،، عبدا... غلامعلی
۱۹- ،، حسین خالقی‌پناه
۲۰- ،، محمد هاشمی
۲۱- ،، احمد طاهری
۲۲- ،، علی اکبر شمیرانی
۲۳- ،، حسین باقریان
۲۴- ،، علی توکلی
۲۵- ،، حبیبا... حصارکی
۲۶- ،، عباس برومند

با در دست داشتن پروانه کسب و یا کارت‌شناسائی درروز یکشنبه ۶۱/۳/۳۰ شخصاً از ساعت ۲ الی ۶ بعدازظهر به نشانی خیابان ۱۵ خرداد کوچه تکیه دولت کمیته امورصنفی اطاق ۱۷ مراجعه واز بین اسامی داوطلبان واجد شرایط فوق فقط میتوانند برای انتخاب ۹ نفررای خود را بطور خوانا بصندوق بریزند. ضمناً بموجب ماده ۲۵ همین آئین‌نامه هرگاه در ورقه رای بیش از حد مقرر اسم نوشته شده باشد این رای از درجه اعتبار ساقط است.

و باستناد ماده ۲۸ آئین‌نامه اجرائی انتخاب هریک از افراد صنفی که نسبت بسوء جریان و نحوه انتخابات معترض باشند میتوانند ظرف ۳ روز پس از اعلام نتایج اعتراض خود را کتباً با قید دلیل و مدرک بانجمن نظارت تسلیم نمایند انجمن نظارت مکلف است ظرف پانزده روز به اعتراضات رسیدگی ونتیجه رااعلام دارد. تصمیم انجمن نظارت دراین مورد قطعی خواهد بود.

و همچنین بموجب تبصره یک از ماده ۱۵ آئین‌نامه اجرائی انتخابات اتحادیه‌های صنفی تهران دادن وکالت و یااعزام نماینده برای دادن رای مطلقاً ممنوع است.

انجمن نظارت مرکزی انتخابات اتحادیه‌های صنفی تهران

بسمه تعالی

آگهی نتایج انتخابات اتحادیه صنف اغذیه‌فروشان

دراجرای ماده ۱۱ آئین‌نامه اجرائی انتخابات صنفی تهران باطلاع اعضای محترم صنف مذکور می‌رساند که انتخابات عضویت در هیئت مدیره که درروز یکشنبه مورخ ۶۱/۳/۱۶ بعمل آمد از مجموع کل آراء ماخوذه منتخبین و حاضرین اکثریت بشرح زیر:

۱- آقای جبار سرابچیان
۲- ،، سید ابوالفضل هاشمی (سراج هاشمی)
۳- ،، شهرام نظریان
۴- ،، علی‌اکبر صنیعی‌پور
۵- ،، علی‌اکبر سنجری
۶- ،، تقی رحیمی‌نژاد
۷- ،، محمدصادق نصیری

انتخاب گردیده‌اند، بنابراین از تاریخ انتشار این آگهی باستناد مادهٔ ۱۹ آئین‌نامه اجرائی انتخابات رای دهندگان می‌توانند شکایات خود را کتباً از این تاریخ بمدت ۳ روز بستاد برگزار کننده انتخابات واقع درمیدان ۱۵ خرداد (ارک سابق) کمیته امور صنفی ۱۷ ستاد انتخابات تسلیم دارند. و باتوجه به ماده ۲۸ آئین‌نامه اجرائی در ظرف ۱۵ روز پس از بررسی پاسخ لازم داده خواهد شد وتصمیم انجمن نظارت دراین مورد قطعی خواهد بود.

انجمن‌نظارت‌مرکزی‌انتخابات‌اتحادیه‌های‌صنفی‌تهران

«بسمه تعالی»

«آگهی مناقصه»

شرکت سهامی ذغال سنگ کرمان در نظر دارد پنج هزار تن قنران (قیر مذاب) را از کارخانه ذوب آهن اصفهان به زرند کرمان حمل نماید. داوطلبان مایل شرکت در این مناقصه می‌توانند اسناد مناقصه را در مقابل پرداخت مبلغ صدریال از ادارهٔ مناقصه‌های قسمت تدارکات شرکت ذغال سنگ کرمان دریافت نمایند پیشنهادات باید در پاکت لاک و مهر شده با ذکر جمله مربوط به مناقصه حمل تا ساعت ۹ صبح روز سه شنبه ۶۱/۴/۱ در مقابل اخذ رسید به دبیرخانه شرکت تحویل شود.

پیشنهادات واصله در ساعت ۹/۵ صبح همان روز باز و قرائت می‌شود حضور پیشنهاد دهندگان در جلسه مناقصه آزاد است.

شرکت سهامی ذغال سنگ دررد یا قبول یک یا کلیه پیشنهادات مختار است در صورتی که برنده اول حاضر به عقد قرار داد نشود سپردهٔ او ضبط و از نفر دوم دعوت میشود در صورتی که نفر دوم حاضر به عقد قرار داد نشود سپردهٔ وی نیز ضبط خواهد شد.

شرکت کننده در مناقصه باید رسید مبلغ ۸۵۰/۰۰۰ ریال برای کل قنران واریز شده به حساب جاری ۹۰۱۲۷ نزد بانکملی ایران شعبه کرمان و یا ضمانت نامه بانکی به مبلغ مذکور به عنوان سپرده شرکت در مناقصه در پاکت جداگانه به پیوست پاکت پیشنهاد ارسال نمایند سایر شرایط شرکت در مناقصه در اسناد مناقصه ذکر شده است.

مدیرعامل‌شرکت‌سهامی‌ذغال‌سنگ‌کرمان-مجتبی‌هاشمی

نیمه شعبان میلاد امام دوازدهم را

بر رزم آوران سنگر خونین خوزستان

امام امت خمینی کبیر

و مردم مسلمان و مبارز ایران مبارکباد

اتحادیه و شرکت تعاونی آموزشگاههای رانندگی مرکز

جمهوری اسلامی
اخبار ایران

پاسخ سئوالات سیاسی شما

س- علت حمله هواپیماهای اسرائیلی به جنوب لبنان چیست و همرمانی آن با نمایاران مردم ایلام نشانگر چه واقعیت هائی است؟

ج- حمله هواپیماهای صدام به ایلام در هنگام راهپیمائی و برای کشتار مردم بیگناه صورت گرفته و دلیل بخصوصی جز ذلت و جنون صدام ندارد و انتخاب ایلام هم بدان علت بود که نزدیکترین شهر نسبتاً بزرگ و(قابل دسترسی) برای حمله بوده است.

و اما در باره علت حمله هواپیماهای رژیم اشغالگر قدس به جنوب لبنان و حمله گسترده ای که متعاقب آن صورت گرفت، باید بگوئیم که صهیونیست ها از مدت ها قبل مایل بوده اند بخشی از جنوب لبنان را تا نهر لیطانی به تصرف خود در آورند و در این راه نیز در گذشته اقداماتی صورت داده اند. حمله اخیر نیز بنا بر تحلیل عده ای در جهت تحقق کامل آن خواست پلید بوده است. علت تمایل اسرائیل به تصرف نهر لیطانی آن است که اسرائیل برای توسعه و تکمیل طرح های کشاورزی اش در شمال فلسطین اشغالی به آب نیاز فراوان دارد و ساده‌ترین راه برای تحصیل آب مورد نیاز، تامین آن از نهر لیطانی است ولی اینکه تکمیل و توسعه طرح های کشاورزی شمال فلسطین اشغالی برای صهیونیست‌ها چه حد حائز اهمیت است باید بگوئیم که این طرح درجهت اسکان یهودیان در شهرک‌های شمالی موردنیاز بوده است زیرا اگر زمینه‌های کار و فعالیت و کشاورزی برای ساکنین فراهم نیاید اسکان مهاجران یهودی امکان‌پذیر نخواهد شد و حال آنکه سکونت یهودیان دراین بخش‌ها سخت مورد نظر صهیونیست‌ها بوده و درجهت تامین بیشتر امنیت شمال سرزمین‌های اشغالی و نیز تسهیل درعملیات نظامی احتمالی لازم است و علاوه براین توسعه‌طلبی و ایده توسعه سرزمین‌های اشغالی نیز از دلایل حمله اخیر است.

همچنان که قبلاً هم اشاره نمودم صهیونیست از گذشته در تدارک فراهم آوردن مقدمات تصرف جنوب‌لبنان بوده‌اند و این مطلب را در پاسخ به علت اشغال بلندی‌های جولان توسط رژیم اشغالگر قدس بارگو کردیم و گفتیم که چگونه فعالیت‌های فیلیپ‌حبیب دراین جهت متمرکز بود و پس از شکست تلاش‌های او، صهیونیست‌ها بلندی‌های جولان را به تصرف خود درآوردند تا رابطه نیروهای سوری مستقر درجنوب لبنان را با سوریه دشوار و بلکه قطع سازند و از اینراه زمینه حمله به جنوب لبنان وتصرف این سرزمین را فراهم آوردند. (پاسخ ۶۰/۱۱/۲۰)

و اما نکته اصلی که درحمله نیروهای صهیونیست به جنوب‌لبنان مطرح است، موقعیت زمانی آن می‌باشد و این امراز دو جهت حائز اهمیت است:

بقیه در صفحه ۱۰

رئیس مجلس در دیدار باجمعی از نمایندگان کارگران:

به حساب کسانی که ازطریق استثمار ثروت اندوخته‌اند رسیدگی میشود

جمعی از نمایندگان کارگران کارخانجات اصناف خیاط و کفاش واعضای انجمنهای اسلامی خانه کارگر تهران و کرج صبح دوشنبه درمحل مجلس شورای اسلامی با حجت‌الاسلام والمسلمین هاشمی رفسنجانی ملاقات کردند.

رئیس مجلس در این دیدار طی سخنان کوتاهی گفت: قشر کارگر سمعنای عام آن که بهرشکلی برای جامعه اسلامی و جمهوری اسلامی کار میکند، سالمترین و دیحقترین افراد جامعه هستند و هرکس به مناسبت کار وزحمتی که میکشد و اثری که درجامعه میگذارد ارزیابی میشود. آقای هاشمی افزود: من تصور میکنم اگر مراحمت عمده‌ای برای جمهوری اسلامی پیش بیاید وگروههای شیطانی ما را از مسیر حق منحرف بکنند طبقه کارگر از آینده خوبی درایران برخوردار خواهند بود وحق بهره‌برداری از طبیعت نیز از آن همین کارگران است و اکنون کسانی هستند که با روشهای نامشروع و استثمار طبقه کارگر ثروت فراوانی اندوخته‌اند و درجمهوری اسلامی بحساب آنها رسیدگی خواهد شد. رئیس مجلس در ادامه سخنانش گفت: اصالت را بکسانی که کار میکنند چه کار فکری و چه کار عملی میدهیم و ما باید با حوصله وتدبیر قانونی و شرع و فقه‌اسلامی عمل کنیم تاانشاءالله نه مستضعفی باقی بماند ونه مستکبری وجودداشته باشد. آقای هاشمی در پایان از حضور نمایندگان کارگران درمجلس اظهار خوشنودی کرد.

طی حکمی ازسوی امام:

حجت‌الاسلام حاج شیخ یوسف صانعی بعنوان نماینده امام درشورایعالی بازسازی مناطق جنگی انتخاب شد

ازسوی امام خمینی رهبر انقلاب وبنیانگذار جمهوری اسلامی ایران حجت‌الاسلام حاج شیخ یوسف صانعی بعنوان نماینده امام درشورایعالی بازسازی مناطق جنگی تعیین شد. متن حکم امام خمینی به این شرح است.

بسم ا... الرحمن الرحیم

جناب حجت‌الاسلام آقای حاج شیخ یوسف صانعی دامت افاضاته

جنابعالی را بعنوان نمایندهٔ خویش درشورایعالی بازسازی مناطق جنگی منصوب می‌نمایم انشاءا... اعضاء شورای مذکور باهماهنگی باروحانیون محترم مناطق جنگی ومتخصصین متعهد ومسئول دربسیج مردم وبکارگیری منابع مادی ومعنوی کلیهٔ داوطلبین درسراسر کشور وجذب نیرو واستفاده صحیح ازآن موفق ومنصور گردند. بدیهی است روحانیون محترم سراسر کشور ومردم شهید پرور ایران باتمام توان شورایعالی مذکور را دراین امر انسانی الهی کمک ویاری خواهند فرمود.

توفیق دولت جمهوری اسلامی ایران را دربرنامه ریزی صحیح و حساب شده دربازسازی هرچه بهتر مناطق یادشده ازخداوند متعال خواستار است.

روح الله الموسوی الخمینی
۶۱/۳/۱۸

ای مهدی قائم عج

پانزدهم شعبان، برخاندان اطهرت و پیروان راهت گرامی باد

«ازطرف لابراتوارهای ساخت دندان»

بسمه تعالی

ولاتحسبن الذین قتلوا فی سبیل الله امواتا بل احیاء عندربهم یرزقون

شهادت شکوهمند سرباز حمید محمودی تکاور ارتش جمهوری اسلامی که آگاهانه خود را به صف مقدم جبهه کشانید به امام امت وامت امام وحجة الاسلام آقای سید محمد رضا یاسینی تبریک و تسلیت عرض نموده و برای قدردانی ازمقام شهید ساعت ۳ تا ۵ روز چهارشنبه ۱۹ خرداد در ارشادیه حضرت ابوالفضل (ع) واقع در خیابان ستارخان تشکیل میشود تقدیر از مقام شهید تعظیم شعائر اسلام و تسلی به امت شهید پرور است.

«از طرف روحانیت شمالغرب تهران وشوراهای اسلامی مساجد منطقه ۲ واهالی خیابان ستارخان.

بسمه تعالی

ونریدان نمن علی الذین استضعفوا فی الارض و نجعلهم ائمه و نجعلهم الوارثین

نیمه شعبان خجسته زاد روز میلاد باسعادت حضرت مهدی (عج) و روز جهانی مستضعفان را به پیشگاه نایب برحقش امام خمینی و امید امت و امام حضرت آیت ا... العظمی منتظری و مستضعفان جهان علی الخصوص امت شهید پرور ایران تبریک و تهنیت میگوئیم.

شرکت سیمرغ وابسته به سازمان صنایع ملی

بسمه تعالی

آگهی دعوت از کلیه صاحبان سهام شرکت کشت و صنعت فرامرز به ساوجبلاغ با مسئولیت محدود

برای حضور در مجمع عمومی فوق‌العاده

وقت حضور ساعت ۱۵ روز شنبه ۲۹ خرداد جاری

محل حضور مرکز سازمان زراعتی شرکت مذکور واقع در ساوجبلاغ

دستور جلسه اجرای دستور اداره ثبت کرج در مورد تنظیم صورتمجلس مربوطه بر مبنای مفاد سند ضلع قطعی رسمی شماره ۲۵۰۹ مورخه ۶۰/۱۲/۲۳ دفتر خانه اسناد رسمی شماره ۲۹ حوزه کرج خواهد بود

مسه‌ر: محمدی فاتح- محمد محمدی فاتح- عزیز رحیمی گلین بلاغی- سعید سروش ارسی- جهانگیر- هایراپتیان- محمد نعمتی - محمد سلیمانی- یدا... سلطانپور.

شرکت کشت و صنعت فرامرزیه ساوجبلاغ

بسمه تعالی

آگهی فقدان سند مالکیت

آقای علی محبی به استناد استشهاد محلی مدعی شده است که سند مالکیت شش دانگ یک باب خانه پلاک ۲۴۲۷ واقع در گوی افشان قطعه یک بخش ۲۴ بندرلنگه که در صفحه ۱۹۷ دفتر هفتم ذیل شماره ۱۰۹۹ بنام آقای محمد شرفا صادر و تسلیم گردید برابر سند شماره ۶۱۸۴- ۶۰/۹/۱۲ دفتر اسناد رسمی ۱۱ بندرعباس به آقای علی محبی انتقال قطعی یافته و سپس طبق سند شماره ۶۶۰۲- ۶۰/۱۰/۳ دفتر مزبور در رهن بانک کشاورزی ایران شعبه بندرلنگه قرار گرفته بعلت ایجاد آتش سوزی از بین رفته و درخواست صدور سند مالکیت المثنی نموده است لذا بدینوسیله اعلام میگردد که هر کس مدعی انجام معامله نسبت به پلاک مذکور و یا وجود سند مالکیت آن در نزد خود میباشد. باید ظرف مدت ده روز از تاریخ انتشار آخرین نوبت این آگهی اعتراض خود را ضمن ارائه سند مالکیت به این اداره تسلیم نماید. بدیهی است پس از انقضای مهلت مذکور و عدم وصول اعتراض نسبت به صدورالمثنی سند مالکیت اقدام خواهد شد. تاریخ انتشار نوبت اول ۶۱/۳/۳ تاریخ انتشار نوبت دوم ۶۱/۳/۱۷

محمد اسنائی- رئیس ثبت اسناد بندرلنگه

بسمه تعالی

آگهی انتخابات اتحادیه صنف سازندگان و فروشندگان آلومینیم قابل توجه...

باستناد مواد ۱۰ و ۱۱ آئین‌نامه اجرائی انتخابات اتحادیه‌های صنفی تهران مصوب جلسه مورخ ۵۹/۵/۱۵ هیئت عالی نظارت مستنداً ماده ۵۴ قانون نظام صنفی از کلیه اعضاء صنف مذکور تقاضا میگردد بمنظور برگزاری انتخابات واخذ رای داوطلبان عضویت درهیئت مدیره صنف خود که صلاحیت و سوابق صنفی واجتماعی آنها به تائید مقامات وزارت بازرگانی رسیده است بشرح ذیل اعلام میگردد:

۱- برادر بزرگ مشایخ
۲- ،، علامرضا جادوکار
۳- ،، محمد جورابچی شهرتی
۴- ،، قاسم گوهریاب
۵- ،، علی جعفری رامشه
۶- ،، علی اصغر فلاح
۵- ،، علمدار حیدری رامشه
۸- ،، رضا صادقی
۹- ،، مجتبی مرتضوی نیک
۱۰- ،، سید رضا رستگار
۱۱- برادر مرتضی محمدحسین تجریشی
۱۲- ،، رضا جعفری امجد
۱۳- ،، حسین قاسمی کفاش
۱۴- ،، محمدحسین حیدی
۱۵- ،، هاشم محمدپور ساکت

با در دست داشتن پروانه کسب و یا کارت شناسائی درروز چهارشنبه ۶۱/۳/۲۶ شخصاً از ساعت ۲ الی ۵ بعدازظهر به نشانی خیابان ۱۵ خرداد کوچه تکیه دولت کمیته امور صنفی اطاق ۱۷ مراجعه و از بین اسامی داوطلبان واجد شرائط فوق فقط میتوانند برای انتخاب ۷ نفررای خود را بطور خوانا بصندوق بریزند. ضمناً بموجب ماده ۲۵ همین آئین‌نامه هرگاه در ورقه‌رای بیش از حد مقرر اسم نوشته شده باشد این رای از درجه اعتبار ساقط است.

و باستناد ماده ۲۸ آئین‌نامه اجرائی انتخاب هریک از افراد صنفی که نسبت بسوء جریان ونحوه انتخابات معترض باشند میتوانند ظرف ۳ روز پس از اعلام نتایج اعتراض خود را کتباً با قید دلیل و مدرک بانجمن نظارت تسلیم نمایند انجمن نظارت مکلف است ظرف پانزده روز به اعتراضات رسیدگی و نتیجه را اعلام دارد. تصمیم انجمن نظارت دراین مورد قطعی خواهد بود.

و همچنین بموجب تبصره یک از ماده ۱۵ آئین‌نامه اجرائی انتخابات اتحادیه‌های صنفی تهران دادن وکالت و یااعزام نماینده برای دادن رای مطلقاً ممنوع است.

انجمن نظارت مرکزی انتخابات اتحادیه‌های صنفی تهران

تاریخ ۱۳۶۱/۲/۴
شماره ۹۲۵

آگهی مزایده اموال غیرمنقول

سه دانگ مشاع ازششدانگ آپارتمان پلاک ثبتی شماره ۶۹۳۳/۳۵۴۱۳ اصلی واقع در بخش ۲ تهران محدود بحدود اربعه ذیل: شمالاً اول بطول ۶/۸۰ متر پنجره دیواریست بفضای باز جلوی آپارتمان دوم ۴/۷۰ متر لبه بالکن است بفضای جلوی آپارتمان شرقاً بطول ۲۱/۶۵ متر دیواریست بدیوار قطعه اول تفکیکی سابق جنوباً ۱۱/۵۰ متر پنجره و دیوار و لبه بالکن است بفضای حیاط اشتراکی غرباً اول بطول ۹/۱۳ متر دیواریست بدیوار پلاک ۶۹۳۳/۱۳۹۴ دوم که شمالی است بطول ۰/۹۰ متر و سوم بطول ۰/۵۰ متر و چهارم که شمالی است بطول ۰/۵۰ و پنجم بطول ۱/۰۷ متر هر چهار قسمت اخیر پنجره و دیواریست بستورگیر اشتراکی ششم که شمالی است بطول ۱/۲۵ متر و هفتم بطول ۵/۲۰ متر و هشتم که جنوبی است بطول ۲/۶۵ متر هر سه قسمت اخیر درب و دیواریست براه پله اشتراکی نهم بطول ۵/۶۵ متر دیواریست بدیوار پلاک ۶۹۳۳/۱۳۴۹ سقف آن بام است که خریدار حق احداث بنا را ندارد و کف آن با سقف طبقه تحتانی اشتراکی است که در صفحه ۱۸۱ دفتر جلد ۱۰۰۱ ثبت شده و در اجاره کسی نمیباشد و آپارتمان مذکور طبقه سوم تقریبا قدیمی ساز دارای سه اتاق خواب سالن و بهارخوری و حمام و توالت و آشپزخانه و نیزدارای آب بشماره ۳۴۴۳۱۶۵۲۰ و برق شماره ۳۳۵۶۵۳ بوده و متعلق به ورثه مرحوم هاشم خجسته(آقایان سعید: مسعود و منصور پسران) و ابوالفضل(پدر) و خانم سعیده(دختر) و ممتاز کاردان(عیال دائمی) بدهکار پرونده اجرائی کلاسه خ ر چک-۱۴۴۷ که طبق نظر کارشناس سه دانگ مشاع بمبلغ ۲۲۵۰۰۰۰ ریال ارزیابی شده و در قبال طلب آقای نصرت اله پیرو با وکالت آقای محمد زارعی و غلامرضا نوری حواجوی و نیم عشر اجرائی پرونده مذکور بازداشت گردیده و در رور مورخ ساعت ۹ صبح الی ۱۲ ظهر در دایره چک اجرای ثبت تهران از طریق مزایده بفروش میرسد و مزایده از مبلغ ۲۲۵۰۰۰۰ ریال شروع و بالاترین قیمت که خریدار داشته باشد فروخته خواهد شد حق حراج بعهده خریدار است ضمنا آپارتمان مذکور قابل تفکیک نمیباشد.

رئیس دایره چک اجرای ثبت تهران- ثابتی

تاریخ انتشار آگهی نوبت اول ۶۱/۳/۵
تاریخ انتشار آگهی نوبتدوم ۶۱/۳/۱۳
تاریخ انتشار آگهی نوبت سوم ۶۱/۳/۱۹

بسمه تعالی

آگهی مناقصه:

جهاد سازندگی شرکت توانیر در نظر دارد تعداد چهار پروژه کوچک ساختمانی مربوط به کارهای ساختمانی حوضچه‌های بتنی تصفیه فاضلاب شهرکهای مسکونی خود واقع در تبریز- بندرعباس - اصفهان را بطور کامل یا بصورت مجزا به مناقصه بگذارد.

حجم بتن ریزی پروژه‌ها متفاوت بوده و ۱۰۰ متر مکعب الی ۴۰۰ متر مکعب میباشد. متقاضیان جهت دریافت نقشه ها و اطلاع از مشخصات هریک از پروژه‌ها میتوانند همه روزه از ساعت ۹ تا ۱۲ به دفتر جهاد توانیر واقع در تهران - خیابان شهید دکتر عباسپور ، ساختمان مرکزی شرکت توانیر طبقه ششم مراجعه و پیشنهادات خود را حداکثر تا تاریخ ۶۱/۳/۲۲ در پاکتهای دربسته (برای هر پروژه یا برای تمامی پروژه‌ها) به دفتر جهاد ارائه نمایند.

توضیح اینکه : در شهرستانها پیمانکاران محلی وکلاً در انجام پروژه‌ها شرکتهای تعاونی ساختمانی دارای اولویت هستند، کلیه شرکت کنندگان در مناقصه میبایست شرحی از امکانات و سوابق کاری مشابه خود را همراه پیشنهادات خود ارائه نمایند.

دفتر جهاد سازندگی توانیر

...وچون خورشید وجودش،
ازفراسوی آفاق‌هجران‌طالع شود
در آن سپیده‌دم نورانی
ظلمت‌ظلم و سرمای بیدادگری .
ازپهنه‌گیتی رخت برخواهد بست

پانزدهم شعبان
خجسته سالروز میلاد
مهدی قائم «ع»
برشیعیان عالم وبرادران وخواهران هموطن
گرامی وفرخنده باد

مدیریت، شورا و انجمن اسلامی
کارکنان درمن دیزل ایران

نیمه شعبان میلاد امام دوازدهم را
بر رزم آوران سنگر خونین خوزستان
امام امت خمینی کبیر
و مردم مسلمان و مبارز ایران مبارکباد
مدیریت ، کارکنان و انجمن اسلامی کارخانجات
ایرفو

جمهوری اسلامی

ارگان حزب جمهوری اسلامی

صفحه ۱۲

روزنامه سیاسی- اجتماعی صبح

صاحب‌امتیاز- سیدعلی خامنه‌ای

منطقه پستی ۱۱ - خیابان سعدی جنوبی- شماره ۵۷۱ صندوق پستی ۲۱۳۰ - تلفن

۳۰۶۱۱۴-۱۸

«چاپ از مؤسسه کیهان»

چهارشنبه ۱۹خرداد ۱۳۶۱- ۱۶ شعبان ۱۴۰۲- ۹ ژوئن ۱۹۸۲- شماره ۸۷۵-سال‌چهارم

ساعات شرعی

اذان ظهر- امروز ساعت ۱۲و۳ دقیقه و ۳۱ثانیه
غروب آفتاب- ساعت ۱۹و۱۸ دقیقه و ۵۳ ثانیه
اذان مغرب- امشب ساعت ۱۹و۴۲ دقیقه و ۵ ثانیه
نیمه‌شب شرعی- ساعت ۲۳و۱۵ دقیقه و ۴۹ ثانیه
اذان صبح- فردا ساعت ۲و۴۹ دقیقه و ۳۳ ثانیه
طلوع آفتاب- فردا ساعت ۴و۴۷ دقیقه و ۵۴ ثانیه

استخراج از مرکز تقویم دانشگاه تهران

۱۰۹- پیغمبراکرم (ص) می‌فرماید:

زبان خویش را نگهدار

«نهج‌الفصاحه»

ایران در مذاکرات ژنو بر سر مسئله افغانستان شرکت نمی‌کند

حبرگزاری فرانسه از ژنو گزارش داد بر اساس اطلاع واصله از منابع موثق در مقر سازمان ملل متحد در ژنو هیئت های دولتی پاکستان و افغانستان روز بیست و ششم خرداد ماه در ژنو با یکدیگر ملاقات خواهند کرد. این گردهمائی سه‌سال تلاشهای دیگر کوردوور نماینده ویژه دبیر کل سازمان ملل متحد صورت می گیرد. حبرگزاری فرانسه همچنین گزارش داده است ایران نیز در این گردهمائی به عنوان ناظر شرکت خواهد کرد.

در این رابطه سخنگوی وزارت خارجه کشورمان در تماسی با خبرنگار حبرگزاری جمهوری اسلامی اظهار داشت: ما در مذاکرات ژنو بر سر مسئله افغانستان شرکت نخواهیم کرد. وی ضمن تاکید بر شرایط ایران برای حل بحران افغانستان و تائید هرگونه اقدام برای تحقق این شرایط هرگونه مشارکت در مذاکرات ژنو را بشدت تکذیب کرد.

نرخ خرید و فروش ارز به ریال

۱۳۶۱/۳/۱۹

نوع‌ارز	رسمی خرید	رسمی فروش	غیررسمی خرید	غیررسمی فروش	فروش بمسافرین
دلار کانادا	۶۵/۲۳	۶۶/۳۸	۷۳/۳۰	۷۳/۸۰	۹۳/۲۰
دلار استرالیا	۸۵/۸۶	۸۷/۰۰	۹۵/۱۰	۹۶/۹۵	۱۲۲/۶۵
لیره انگلیس	۱۴۶/۵۴	۱۴۸/۸۷	۱۶۱/۳۰	۱۶۴/۳۰	۲۰۷/۴۵
مارک آلمان غربی	۳۴/۶۰	۳۵/۱۷	۳۸/۰۵	۳۸/۸۵	۴۹/ ۵
فرانک سوئیس	۴۰/۳۸	۴۰/۹۹	۴۴/۴۰	۴۵/۲۰	۵۷/۱۰
فرانک فرانسه	۱۳/۲۵	۱۳/۴۹	۱۴/۵۵	۱۴/۹۰	۱۸/۸۰
صدفرانک بلژیک	۱۸۳/۰۴	۱۸۶/۵۶	۲۰۱/۷۰	۲۰۶/۷۰	۲۶۱/۰۰
صدلیراایتالیا	۶/۲۲	۶/۳۴	۶/۹۰	۷/۱۰	۸/۹۰
فلورن هلند	۳۱/۲۴	۳۱/۷۵	۳۴/۴۵	۳۵/۲۵	۴۴/۵۰
کرون سوئد	۱۳/۸۵	۱۴/۰۹	۱۵/۲۵	۱۵/۶۰	۱۹/۷۰
کرون نروژ	۱۳/۴۵	۱۳/۶۶	۱۴/۹۵	۱۵/۳۰	۱۹/۳۰
کرون دانمارک	۱۰/۰۹	۱۰/۲۷	۱۱/۱۵	۱۱/۵۰	۱۴/۵۰
شلینگ اتریش	۴/۹۱	۴/۹۹	۵/۴۵	۵/۵۵	۷/۰۰
صد ین ژاپن	۳۳/۴۴	۳۳/۸۹	۳۶/۶۰	۳۷/۴۰	۴۷/۳۰
روپیه هندوستان	۸/۹۰	۹/۱۰	۹/۸۰	۱۰/۰۰	۱۲/۷۰
دینار کویت	۲۹۱/۰۰	۲۹۴/۰۰	۲۳۹/۴۰	۲۳۳/۴۰	۴۰۸/۳۵
دینار بحرین	۲۱۷/۲۰	۲۲۳/۲۰	۲۳۹/۵۰	۲۴۵/۵۰	۳۱۰/۰۰
ریال عربستان	۲۴/۱۵	۲۴/۵۰	۲۶/۵۵	۲۶/۹۵	۳۴/۰۵
درهم‌امارات متحده عربی	۲۲/۰۵	۲۲/۹۵	۲۴/۷۵	۲۵/۲۵	۳۱/۹۰
روپیه پاکستان	۷/۸۰	۸/۰۰	۸/۶۰	۸/۸۰	۱۱/۱۵
یک دلارهنگ‌کنگ	۱۴/۵۵	۱۴/۷۵	۱۵/۹۰	۱۶/۲۵	۲۰/۵۵
مارک فنلاند	۱۸/۹۵	۱۹/۲۰	۲۰/۶۵	۲۱/۱۵	۲۶/۰۵
دلار آمریکا	۸۱/۹۹	۸۲/۴۴	۸۹/۵۵	۹۱/۱۰	۱۱۵/۰۰

پیام امام امت به جهان اسلام:

باید برای کمک‌های کشورهای اسلامی به آمریکا استرجاع کنیم

امام خمینی رهبر انقلاب و بنیانگذار جمهوری اسلامی ایران در پیامی بمناسبت حمله وحشیانه رژیم اشغالگر قدس به جنوب لبنان و بمباران ایلام توسط هواپیماهای متجاوز عراق فرمودند: من استرجاع برای پشتیبانی بسیاری از حکومتها از اسرائیل و صدام این دوولد نا مشروع آمریکا میکنم.

من و هر مسلمانی در هر جا هست باید استرجاع کنیم برای کمکهای مادی و معنوی دولتهای کشورهای اسلامی به آمریکا راس جنایتکاران واسرائیل و بعث عفلقی عراق پیاده کننده منویات شوم آمریکا و صهیونیسم جهانی متن پیام مهم رهبر مستضعفان جهان و قلب تپنده محرومین عالم بدین شرح است.

بسم... الرحمن الرحیم

اناالله و انالیه راجعون

من کلمه مبارکه استرجاع را نه برای جنایات اسرائیل و شهادت و آسیب بسیاری از مسلمانان مظلوم‌جنوب لبنان عزیز میگویم، گر چه آن هم استرجاع دارد ونه برای شهرها و روستاهای آن کشور اسلامی که بدست جنایتکار رژیم صهیونیستی کافر اسرائیل اشغال و خراب شده است. گر چه آنهم استرجاع دارد ونه برای آواره شدن هزاران خواهران و برادران آن محیط مظلوم اسلامی. گر چه آن هم استرجاع دارد و نه برای فلسطینی‌های مظلوم زیر ستم اسرائیل. گر چه آن هم استرجاع دارد و نه برای شهادت بیش از ۴۰ نفر زن و مرد و کودک شیرخوار ایلام که بدست جنایتکار صدامیان در حال شعار بر ضد آمریکا واسرائیل خونخوار واقع و آسیب بیش از ۲۰۰ نفر مسلمان عشایری بی‌گناه و حرامی مسجد، تکیه- بیمارستان وخانه‌های مظلومان است. گر چه آن هم استرجاع دارد، بلکه برای بی‌تفاوتی کشورهای اسلامی، یعنی حکومتهای انها استرجاع میکنم وای کاش فقط بی تفاوتی بود.

من استرجاع برای پشتیبانی بسیاری از حکومتها از اسرائیل و صدام این دوولد نامشروع آمریکا میکنم. من و هر مسلمانی در هر جا هست باید استرجاع کنیم برای کمکهای مادی و معنوی دولتهای کشورهای اسلامی به آمریکا راس جنایتکاران و اسرائیل و بعث عفلقی عراق پیاده کننده معنویات شوم آمریکا و صهیونیسم جهانی هر مسلمان غیرتمند باید استرجاع کند برای پیشهاد حکم جهاد با یک کشور مخالف اسرائیل به اتهام دروغین دریافت اسلحه از اسرائیل و کوشش در راه به رسمیت شناختن اسرائیل متجاوز به کشور اسلامی لبنان و به شهادت رساندن هزاران مسلمان بی گناه جنوب آنجا.

اسرائیل متجاوز جنایتکار تائید باید شود و آمریکای راس متجاوزین بادخائر کشورهای مظلوم مستمند اسلامی کمک مادی و با کوششهای رسانه های گروهی منطقه اسلامی کمک سیاسی و معنوی شود و فلسطین و سوریه باید تنها بمانند

صدام ضد درصد مخالف اسلام باید در تجاوز به ایران و هلاکت حرس و نسل ناحیه مسلمانان عرب نشین وغیره آنان تائید تبلیغاتی و کمکهای مادی و نظامی شود و کشور اسلامی ایران که برای احیاء اسلام و قرآن کریم بپاخاسته باید تنها باشد اینها و مطالب بسیار دیگر مصائبی برای مسلمانان است که باید دسته جمعی استرجاع کنند بخاطر مصیبتهای عظیمی، که بر برادران مظلوم بی یارویاور جنوب لبنان وارد شده است وهمچنین مصائب وارده بر مظلومان ایلام و دیگر مناطق جنگ زده ایران را تسلیت عرض نموده و برای شهداء در طول دفاعهای مظلومانه این دو کشور اسلامی رحمت و مغفرت و برای بازماندگان آنان صبر و استقامت از خداوند تعالی مسئلت مینمایم و از خداوند تعالی میخواهم که این دولتهای بی توجه به مصالح کشورهای اسلامی و بی اعتنا به احکام قرآن کریم را از خواب غفلت بیدار نماید و دشمنان اسلام و مسلمین را مکوب فرماید.

والسلام علی من اتبع الهدی

۱۷ خرداد ۶۱ برابر ۱۴ شعبان المعظم ۱۴۰۲

روح‌الله الموسوی الخمینی

آیت‌الله العظمی منتظری:

آیا برای دفع ظلم صهیونیسم راهی جز همبستگی همه مسلمین وجود دارد

قم - خبرنگار جمهوری اسلامی -در پی حمله اسرائیل به جنوب لبنان که منجر به شهادت وآواره شدن عده کثیری از برادران و خواهران مسلمان آن کشور شد، پیام مهمی از سوی فقیه عالیقدر حضرت آیت الله العظمی منتظری خطاب به کشورهای آزاد و غیر متعهد جهان انتشار یافت متن پیام بشرح زیر است :

بسم الله الرحمن الرحیم

من سمع رجل ینادی یا للمسلمین فلم یجبه فلیس بمسلم

برادران و خواهران مسلمان حمله همه جانبه اسرائیل به کشور اسلامی لبنان و به خاک و خون کشیدن مسلمانان جنوب آن کشور رنگ خطری است که از ناحیه جبهه کفر غرب و شرق علیه اسلام و سرزمینهای اسلامی به صدا در می‌آید

در شرایطی که شیاطین قدرتمند زیر پوششهای فریبنده در حال توطئه علیه مسلمین و پیش رفت اسلام می‌باشند وظیفه قشر روحانی و روشنفکر و دانشگاهی امت اسلام و همه اقشار مسلمین برای دفع شر این هجوم گسترده و پیچیده سنگین خواهد بود. مصیبت بزرگ اینجا است که اکثر سران کشورهای اسلامی مهره‌های بی اراده امریکا و همدستانش می‌باشند و هیچگونه امیدی به آنان نیست. نگرانی ما از این است که چرا علما ووعاظ و دانشجویان و روشنفکران متعهد مسلمان در کشورهای اسلامی این وضع ذلت بار را مشاهده میکنند و دم فرو بستند.

آیا برای نجات مسلمین و دفع ظلم صهیونیسم جهانی و قطع ایادی امریکا از بلاد و سرنوشت مادی و معنوی مسلمانان راهی جز بازگشت به اسلام و پیاده نمودن دستورات مکتب حیات بخش اسلام و همبستگی همه مسلمین وجود دارد؟آیا ایشان هنوز چشم امید به مجامع به اصطلاح حقوقی بین المللی و سازمانهای دفاع از حقوق بشر امریکائی و یا وعده ووعید بلوک شرق دوخته‌اند؟اگر چنین است باید برای جهالت و ساده لوحی آنان گریست تا کی مسلمانان از قدرت معنوی و مادی خود غافلند آیا با نفت خود میتوانند امریکا و غرب استعمارگر را به زانو در آورند چرا از قدرت ایمان ووحدت کلمه و توکل به خدای متعال و ایثار مال و جان درراه او غافلند؟چرا تاریخ پر شکوه صدر اسلام را فراموش کرده‌اند؟اگر دولتهای مرتجع منطقه در برابر خیانت کمپ دیوید و طرح حائنانه فهد بی‌تفاوت و ساکت نبودند و در عمل با آن مخالفت می‌نمودند امروز نژاد پرستان غاصب صهیونیسم این چنین گستاخانه خون لبنان را به خاک و خون نمی‌کشیدند اگر این دولتها با کمکهای مادی خود صدام متجاوز و آتش افروز را یاری نمی‌کردند و بجای گسترش و طولانی نمودن جنگ تحمیلی هماهنگ با جمهوری اسلامی جوان ایران که با تمامی قوا خود را برای جنگ با اسرائیل آماده میکند میشدند امروز دو ارتش قوی و مسلمان ایران و عراق در مرزهای اسرائیل هم دوش با سایر دولتهای مترقی و مخالف با اسرائیل در حال جهاد و جنگ با دشمن اسلام و عرب بودند و اسرائیل بخود جرات نمی‌داد این چنین با مقدسات اسلام و ملت عرب بازی کند. ملت مسلمان ایران در پرتو رهبریهای مقام معظم رهبری انقلاب مدظله کرارا آمادگی خود را برای آزاد ساختن قدس عزیز و مشاهد مشرفه مسلمین اعلام داشته و در محافل و مجالس که این ایام بنام حضرت ولیعصر ارواحنا فدا برای بیداری و مهیا نمودن مظلومان و مستضعفان جهان برگزار میکند مراتب تنفر و استنکار خود را از حمله وحشیانه اخیر اسرائیل اعلام می‌دارد و آرزو دارد بزودی جنگ تحمیلی صدام کافر پایان پذیرد و برای نجات مسجدالاقصی و فلسطین اشغال شده تمام توان و قدرت خود را بکار گیرد و از کشورهای آزاد و غیر متعهد جهان انتظار دارد متعهدانه به ریشه‌های بحران در منطقه خاورمیانه و خطری که دو رژیم سفاک و غاصب بعث امریکائی عراق و صهیونیسم اسرائیل برای امنیت و آرامش جهانی و منطقه دارند آگاهانه برخورد نمایند و کاری نکنند که اعتماد ملتهای زیر ستم این کشورها از آنان سلب گردد و با چشم دیگری به آنان نگاه کنند. از خدای بزرگ بیداری مسلمین و نصرت و عزت اسلام و خذلان و نابودی صهیونیسم جهانی و سایر دشمنان اسلام و علو درجات برای شهدای عظیم الشان اسلام و پیروزی رزمندگان مسلمان در تمام مناطق و جبهه‌ها را مسئلت دارم.

قم - حسین علی منتظری ۶۱/۳/۱۷

حجت الاسلام رفسنجانی پس از پایان جلسه شورایعالی دفاع:

بهر اندازه‌ای که لازم باشد نیرو به لبنان اعزام میکنیم

شورای عالی دفاع شب سه شنبه به ریاست حجت‌الاسلام والمسلمین سید علی خامنه‌ای رئیس جمهوری و با شرکت آقایان هاشمی رفسنجانی نماینده امام در شورای عالی دفاع- میرحسن موسوی نخست‌وزیر- سیداحمد خمینی، تیمسار ظهیر نژاد، رئیس ستاد مشترک ارتش جمهوری اسلامی ایران، ناخدا افضلی فرمانده نیروی دریائی، احمد عزیزی قائم مقام وزیر امور خارجه، شمخانی قائم مقام فرمانده سپاه پاسداران انقلاب اسلامی و خرازی سرپرست ستاد تبلیغات جنگ تشکیل جلسه داد.

آقای هاشمی رفسنجانی پس از پایان این جلسه که نزدیک به دو ساعت بطول انجامید، در مورد تصمیم شورای عالی دفاع در زمینه تجاوز اخیر رژیم اشغالگر قدس به جنوب لبنان و اشغال بخشی از سرزمین های این کشور اظهار داشت: در جلسه امشب شورای عالی دفاع محور اصلی مذاکرات را جنگ تحمیلی عراق علیه ایران تشکیل داد و بیشتر برنامه ها و حرکتهای آینده ایران در مقابله با رژیم صهیونیستی عراق مورد بحث و بررسی قرار گرفت و همانطور که ما از قبل منتظر بودیم که با فرماندهی امریکا حرکات تازه ای در منطقه صورت بگیرد و با سخنانی که وزیر امور خارجه امریکا اظهار داشت و پیروآن کابینه اسرائیل اعلام نمود که در چهارچوب سیاست امریکا در منطقه عمل خواهد کرد و نیز با حرکت اخیر مصر، سعودی، عمان و اردن ما انتظار این عمل از سوی اشغالگران قدس را داشتیم و همه اینها مربوط به پیروزی رزمندگان اسلام در خرمشهر میشود و در این رابطه تصمیماتی اتخاذ شد و در صورت ضرورت ما هرگونه اقدامی را در حمایت از کشورهای اسلامی بخصوص جنوب لبنان و حمایت از سوریه در صورتی که وارد جنگ با اسرائیل شود را بعمل خواهیم آوردوهیات‌نظامی‌سیاسی‌ایران جهت هماهنگ کردن نیروهای جمهوری اسلامی ایران با نیروهائی که در جنگ فعالیت دارند عازم سوریه شده است. نماینده امام در شورای عالی دفاع در مورد ترکیب نیروهای اعزام شونده به جنوب لبنان گفت: ما هیچ نوع محدودیتی قائل نیستیم و از آنجا که دشمن اصلی اسرائیل است داوطلب بسیار زیاد است و ارتش و سپاه پاسداران نیز میل زیادی برای نبرد با اشغالگران قدس دارند و ما منتظر هستیم که به بینیم چه مقدار به حضور نیروهای ما در منطقه نیاز است و بهر اندازه‌ای که نیاز باشد ما اعزام خواهیم کرد.

آقای هاشمی رفسنجانی در ادامه اظهاراتش در مورد متن پیام احمد سکوتوره رئیس کنفرانس کشورهای اسلامی که توسط هیئت صلح اسلامی تسلیم آقای رئیس جمهوری شده است گفت: آقای سکوتوره طی نامه‌ای که امروز بدست آقای حامنه‌ای رسیده از ایشان جهت مسافرت به ریاض دعوت شده است و هرچند که مفهوم این دعوت روشن نبود. طبعاً ما نمی توانستیم چنین چیزی را بپذیریم و قرار شده است که در جواب این نامه بر شرایط عادلانه گذشته ما برای دست یابی به صلح تاکید شود و ما فکر میکنیم که نیازی به زحمت کشیدن و رفتن به اینجا و آنجا نباشد. نماینده امام در شورای عالی دفاع سپس در مورد اقدامات آینده رزمندگان اسلام برای مقابله با ددمنشیهای صدام گفت: اقدامات ما همچون گذشته اقدامات نظامی است و ما مردم عراق را مردم خودمان می‌دانیم و حاضر نیستیم حتی از بیمی کسی خون جاری شود و ما حاضر به خراب کردن حتی یک خانه مردم عراق نیستیم و هرچند همچون گذشته در فرصت مناسب و هرجا که لازم باشد جواب صدام را خواهیم داد.

آقای هاشمی رفسنجانی در پایان ضمن تحلیلی از اوضاع متشنج منطقه گفت: بنظر ما تحولات اخیر منطقه مربوط به پیروزی رزمندگان اسلام و فتح خرمشهر میشود که این تحولات به هم مربوط میشود.

پیام فرمانده نیروی دریائی به امام

حضور محترم رهبر کبیر و بنیان گذار جمهوری اسلامی ایران امام خمینی

از طرف خود و پرسنل مسلمان نیروی دریائی خجسته سالروز میلاد منجی بشریت ودرهم کوبنده تمامی کاخهای ظلم و زور، مهدی موعود(ع) وروز مستضعفین را به آن رهبر بزرگ تبریک و تهنیت گفته وامید بر آن دارد که در تحت توجهات ولی عصر عجل‌ا... تعالی فرجه الشریف و رهبریهای داهیانه آنمقام والا شاهد استقرار حکومت جهانی مستضعفان برمستکبران باشیم

کلاسهای آزاد بنیاد نهج‌البلاغه از ۵ تیرماه آغاز می شود

سرویس خبری- بدنبال کنگره سال ۶۰ و مجمع علمی- تحقیقی سال ۶۱ که در جهت شناسائی هرچه بیشتر این کتاب شریف برگزار گردید، وبدنبال سخنان حضرت حجت‌الاسلام والمسلمین آقای هاشمی رفسنجانی مبنی بر تشکیل دانشگاه آزاد، بنیاد نهج‌البلاغه به اطلاع کلیه طلاب ودوستداران فرهنگ اسلامی می رساند که کلاسهای خود را توسط اساتید محترم ازتاریخ پنجم تیرماه تا آخر شهریور ماه سال جاری درروزهای شنبه و یکشنبه ودوشنبه هرهفته ازساعت ۴ الی ۷ بعد از ظهر درمحل حسینیه ارشاد برگزار مینماید.

علاقمندان جهت ثبت نام از تاریخ ۲۲ الی ۲۷ خرداد ماه جاری از ساعت ۹ تا ۱۲ صبح و ۴ تا ۶ بعد از ظهر بادردست داشتن دوقطعه عکس و معرفی نامه از مسجد پایگاههای انقلابی یا محل اشتغال و یک برگ فتوکپی دیپلم یا مدرک بالاتر به محل حسینیه ارشاد مراجعه نموده وبرای اطلاع بیشتر ۹ تا ۱۲ صبح با تلفن ۳۱۶۷۲۶ تماس بگیرند.

بازدید یک هیئت بازسازی از آبادان

آبادان- خبرنگار جمهوری اسلامی- بدنبال اعلام آمادگی مردم استان فارس برای بازسازی مناطق بمباران شده آبادان هیئتی از استان فارس از شهر قهرمان آبادان دیدن نمود تا مقدمات بازسازی را فراهم کند برپایه همین گزارش طی چند روز گذشته چندین کامیون مصالح ساختمانی از طرف مردم فارس به آبادان ارسال شده است.

پیامهای تبریک بمناسبت نیمه شعبان و اعلام پشتیبانی از روز جهانی مستضعفین

متعاقب پیشنهاد حضرت آیت‌الله العظمی منتظری دائر بر نامگذاری روز نیمه شعبان بنام روز جهانی مستضعفان از سوی اداره سیاسی ایدئولوژیک ارتش جمهوری اسلامی ایران اطلاعیه ای انتشار یافت که در آن ضمن تهنیت بمناسبت ولادت حضرت مهدی(عج) آمده است نامگذاری چنین روزی بنام روز جهانی مستضعفین در راستای حرکتی است که بحکومت جهانی آن بزرگوار منتهی میشود و حکومتی که در آن وسیله مسلمین اهل نفاق و تزویر خوار و ذلیل خواهند شد. بهمین مناسبت تلگرامهای تبریک و تهنیت متعددی رسیده است که اسامی برخی آنها بدین شرح است:

سرپرست بنیاد امور مهاجرین جنگ تحمیلی- انجمن اسلامی دانشجویان ایرانی مقیم بنگلور- اداره سیاسی ایدئولوژیک شهربانی جمهوری اسلامی ایران- سازمان پرستاری ایران- سرپرست شهرداری تهران- انجمن اسلامی دانشجویان ایرانی در اسکاتلند(دانبدی)- بنیاد مستضعفان- مدیریت سیاسی ایدئولوژیک نیروی دریائی- انجمن اسلامی کارگران صنایع فلزی ایران- بنیاد ۱۵ خرداد- سفارت جمهوری اسلامی ایران در لندن- جامعه روحانیت مبارز- روابط عمومی وزارت آموزش و پرورش- هیات مدیره و کارکنان بانک تجارت- انجمن اسلامی اداره کل کشاورزی آذربایجان غربی- روابط عمومی سازمان تبلیغات اسلامی استان تهران- انجمن اسلامی و کارکنان شهرداری ریحان- روابط عمومی کشتیرانی جمهوری اسلامی ایران- روابط عمومی شرکت واحد اتوبوسرانی تهران و حومه- انجمن اسلامی سازمان ثبت احوال کشور- انجمن اسلامی مسجد الحسین نارمک- انجمن اسلامی سازمان آب تهران- سازمان هواپیمائی کشور- انجمن اسلامی خبرگزاری جمهوری اسلامی- انجمن اسلامی استیتو روانپزشکی تهران- کارکنان مهد کودک وزارت کشاورزی- روابط عمومی وزارت کشور- انجمن اسلامی کارکنان کارخانجات صنعتی ایران ناسیونال- انجمن اسلامی ستاد مرکزی بهداری خراسان- انجمن اسلامی اداره کل کشاورزی و عمران روستائی استان گیلان- انجمن اسلامی دادگستری.

انجمن اسلامی دانشجویان ایرانی در اسلامبول اشغال جنوب لبنان توسط صهیونیست ها را بشدت محکوم کرد

بگزارش واحد مرکزی خبر به نقل از کنسولگری جمهوری اسلامی ایران در اسلامبول انجمن اسلامی دانشجویان ایرانی در شهر اسلامبول ترکیه در رابطه با هجوم ددمنشانه رژیم اشغالگر قدس به جنوب لبنان اطلاعیه ای منتشر نمود. متن اطلاعیه بدین شرح است:

بسم الله القاصم الجبارین

از اولی که در این نهضت وارد شدیم یکی از مسائل مهم ما این بود که اسرائیل باید از بین برود. (امام خمینی)

درود و سلام بی پایان بر امام عزیزمان که در هر زمان و در هر مکان با اتکا به نیروی لایزال الهی با تمام قدرت پشتیبان مستضعفان بوده و علیه مستکبران و جهانخواران صهیونیست با پیام های آتشین خود امت اسلام را به قیام واداشته است: ما ضمن پشتیبانی کامل از امام عزیزمان اشغال جنوب لبنان توسط صهیونیست های جهانخوار که منجر به شهادت رسیدن و زخمی شدن تعدادی از مسلمانان آن منطقه شده است را به شدت محکوم نموده و به همه مسلمین و مستضعفین جهان این فاجعه را تسلیت گفته مجددا آمادگی خود را برای جهاد به فرمان امام خمینی اعلام میکنیم امید است با ظهور حضرت مهدی و قیام همه جانبه مستضعفان جهان ریشه صهیونیست ها را قطع کرده و جهان را گورستان صهیونیست ها و همه ایادی آنها نمائیم.

اعلام حمایت از طرح تشکیل دانشگاه آزاد

از طرف انجمن اسلامی دانشجویان شهر مانیل فیلیپین ضمن پشتیبانی از طرح پیشنهادی دانشگاه آزاد از سوی حجت الاسلام والمسلمین هاشمی رفسنجانی اطلاعیه ای به شرح زیر انتشار یافت:

«بسم الله الرحمن الرحیم»

حضور برادر گرامی و متعهد جناب آقای هاشمی رفسنجانی دامت افاضاته، رئیس مجلس شورای اسلامی با سلام و آرزوی پیروزی نهائی رزمندگان کفرستیزمان در جبهه های حق علیه باطل و با آرزوی تحقق اهداف عالیه اسلام عزیز در تمامی زمینه ها خصوصا در جبهه های علم و گسترش دانش و استفاده از آن در به حرکت در آوردن سریعتر صنایع و استفاده از سایر منابع خدادادی پیمانتان را در رابطه با ایجاد دانشگاه آزاد شنیدیم و امیدی تازه در قلبمان شکوفا شد.

ما فارغ التحصیلان انجمن اسلامی فیلیپین ضمن پشتیبانی کامل از طرح مزبور خصوصا تحصیل علم به شیوه حوزه های علمیه آمادگی خود را جهت هرگونه همکاری در اجرای طرح مزبور(تدریس) اعلام می داریم. از خداوند بزرگ عظمت مسلمین و طول عمر امام امت را خواستاریم.

بسمهٔ تعالی

جمهوری اسلامی ایران

قرض الحسنه بمنظوربازسازی وتحدیدبنای خانه‌های ویران‌شده وبأمن مسکن درمناطق آسیب‌دیدهٔ جنگی

هموطنان عزیز، با تکیهای کشوربا آگاهی ازعلاقه قاطبه مردم ایثارگر میهن اسلامی به مشارکت دربازسازی‌مناطق ویران شده ناشی از جنگ تحمیلی، حسابهای قرض‌الحسنه سه ساله، پنجساله و هفت‌ساله افتتاح مینمایند. کلیه شعب بانک ملت در تهران و شهرستانها وجوه شما رابعنوان قرض‌الحسنه برای هریک ازمدتهای فوق‌الذکر که مایل باشید دریافت میداردکه بعون الله بارعایت شرائط لازم صرف بازسازی مناطق ویران شده گردد.

بانک ملت استرداد وجوه دریافتی رادرموعد مقرر تعهدمینماید. نمی دارد وجوه خود را فقط در مقابل احد سند پرداخت فرمائید.

بانک ملت

بانک شما