بنیاد شهید محرومان لبنان را زیر پوشش قرار خواهد داد

لیبراسیون: طرفداران آیت‌الله خمینی بزرگترین سد دربرابر صهیونیستها هستند

سرپرست بنیاد شهید عازم سوریه شد

● از سوی کمیته امداد امام هم برنامه‌هایی بمنظور کمك به آوارگان تجاوز اخیر صهیونیستها بـه لبنان تدارك شده‌است که انشاءالله در لبنان‌پیاده خواهیم‌کرد

بقیه در صفحه ۲

بقیه در صفحه ۳

آمریکا به‌استفاده صهیونیستها از بمبهای خوشه‌ای درلبنان اعتراف کرد

● رادیو دولتی لبنان باموضع مشکوك خود خواهان دستیابی یك مصالحه بـا صهیونیست‌ها شد تا از سرازیـر شدن نیروهای ایرانی به لبنان جلوگیری‌شود!

● معاون سرگرد مزدور سعدحداد بـه هلاکت رسید.

● صهیونیست‌ها در صیدون برای دفن‌اجساد غیر قابل شمارش‌قربانیان گورهای دستجمعی بوجود آوردند.

بقیه در صفحه ۳

آیت‌اله‌العظمی شیرازی در ملاقات با کاردار سفارت لبنان در تهران :

ارتجاع منطقه بیش از هرچیز رضایت آمریکاو اسرائیل را می‌خواهد

بقیه در صفحه ۳

بیانیهٔ سیاسی مشترک مهم ایران و لیبی

● ایران و لیبی ضمن رد طرح فهد و کمپ‌دیوید، عزم راسخ خود را دربکار گیری کلیه امکانات انسانی ـ نظامی‌و اقتصـادی و سیاسی درجهت نابـودی صهیونیسم اعلام می‌دارند.

● ایـران و لیبی خواستار لغو امتیاز وتو ابر قدرتها می‌باشند.

● سرگرد جلود از مقامـات ایـران دعوت کرد که درهر سطحی که مایلند در کنفرانسهای آتـی جبهه پایـداری شرکت کنند.

● ایران و لیبی توافق کردند که‌جهت بیـدار سازی مسلمانان یك فـرستنده، خبرگزاری، موسسه تبلیغات، دانشگاه و انجمن جهان اسلام تشکیل شود.

در صفحه ۹

● ازسوی سرپرست سازمان‌تامین اجتماعی تشریح شد.

وضع‌درمانی کارگران، حقوق کارگران شهیدوحق بیمه‌مشاغل آزاد

در صفحه ۹

رئیس جمهور:

نمی‌توانیم صدام وحزب بعث رابدون مجازات رها کنیم

در جلسه هیئت دولت :

آئین نامه‌اجرایی احزاب و گروهها تصویب شد

بقیه در صفحه ۲

حمله اشرار به‌نیروهای تامینی درمحور مهابادباهلاکت ۶۰ مزدور دفع شد

۳۰ خودرو و ۵۰ صدامی در جبهه ذهاب نابود شدند

● یك ستون موتوری دشمن در منطقه گولپ عراق بکلی نابود شد

● هواپیماهای عراقی باردیگر به حریم ایلام تجاوز کردند

● سه تن از مردم بیدفاع آبادان شهید و ۲۲ تن دیگر مجروح شدند.

نطق صدام درمورد عقب نشینی نیروهای عراقی

بقیه در صفحه ۲

فاجعه‌هفتم تیرمنشاء حرکت جدیدی درتوده‌های مسلمان بود

* صلح آمریکائی ونظایر آن درلبنان‌برای‌ما غیرقابل قبول است.

در صفحه ۱۲

بسم رب‌الشهداء والصدیقین

الحمدلله الذی‌اکرمنا باالشهادة

... و من عشقی و من‌عشقته و من عشقته قتلته ...

چهل روز از شهادت پاسدار شهید علیرضا موحدی کرمانی فرزند نماینده امام در شهربانی سپری گشت . او به خـاك گرم خوزستان حسین گونه در خون پاك خود غلطید و بـر راستای خط سرخ شهادت بـا قامتی کشیده به کوه نور ، به معراج شتافت . در اربعین این پرواز ملکوتی تا لقاء الله ، مأتیم و کوله‌بار رسالتی کـه خون او بر عهده‌مان نهـاده است.

این عزیز گـلگون کفن در آخرین وصایایش نوشته بـه امام این اسوء حق بگوئید تـا آخرین قطره خون دست از او و راهش بر نخواهیم داشت. اینك با روح پاکش میثاق خود را مستحکمتر میکنیم و عهد می‌بندیم تاجان در بدن داریم راهش را ادامه دهیم و پیامش را رسول باشیم .

و پیامش را رسول باشیم.

بدین مناسبت سه‌شنبه اول‌تیر ماه بر مزارش گرد می‌آئیم و عصر همان روز در مسجـدقدس خیابان پیروزی از ساعت ۵الی ۷ بعدازظهر طی مراسمی یادش را گرامی میداریم.

حرکت بسوی بهشت زهـرا صبح سه‌شنبه ساعت ۵ از منزل پدر ارجمند شهید واقـع در خیابان سوم نیروی هوائی‌فرعی ٤ ـ وسیله ایاب و ذهاب‌آماده است.

از طرف خانواده شهید موحدی و دوستانش

ربناافرغ علیناصبرا و ثبت اقدامنا و النصرنا علی‌القوم الکافرین

بهشت را به بها میدهند نه به بهانه

شهید مظلوم آیتا... دکتـر بهشتی

روز چهارشنبه۲ر٤ر٦١ مصادف است با اربعین پرافتخار برادر متعهد و مجاهد حزبا... شهید حاج‌محمدجعفرطباطبائی که‌بدست منافقین بدرجه رفیـع شهادت نائل گردید و بدیـدار ا... شتافت این شهادت‌را به پیشگاه مقدس حضرت‌ولیعصر حجت‌ابن الحسن العسکری (عج) و نایب بر حقش خمینی کبیر و امت حزبا... تبریك و تسلیت عرض نموده و توفیق پیوستن به صف این مجاهدان و شاهدان تاریخ وادامه دهندگان راهشان و مبلغان پیامشان که اطاعت از ولایت فقیه است قرار دهد.

بهمین مناسبت مجلس بزرگـ داشتی از ساعت ٦٫٣٠ الـی ١٠ بعدازظهر در مـنزل آن شهید واقع در خیابان امـام خمینی حد فاصل چهار راه گلکار و ونوق کوچه نصرت پلاك ٣٧ منعقد میباشد.

خانواده شهیـد طباطبائی

بسمه‌تعالی

آگهی شهرداری مهرشهر

برادران و خواهران مقیم در مهرشهر طبق‌بخشنامه شماره٣٤ر٣ر٥٨٩ـ ١٠ر١ر٦١ وزارت کشور عوارض‌سالیانه اتومبیلهای سواری و سواری بیابانی از اول فروردیـن ١٣٥٨ بایستی بحساب شهرداری محل واریز گردد لـذا جهت خودکفائی و کارآئی بیشتر شهرداری خواهشمنداست عوارض مزبور را بحساب ٩٠٠٠٢بانك ملی شعبه مهرویلا واریز و فیش دریافت فرمائید .

شهرداری مهرشهر

٨٧٨٥ ـ م الف

آگهی استخدام شرکت ملی صنایع مس ایران

در صفحه ۳

اسامی قبولشدگان و ذخیره امدادگری اجتماعی دوره سوم

در صفحه ۱۱

بسمه‌تعالی

اطلاعیه

دانشگاه کارو پیشه (دانشکده مهندسی اصفهان) ـ بدینوسیله باطلاع آن‌دسته از دانشجویانی که تاکنون در مرحله انتقال‌ثبت‌نام نکرده‌اند میرساند که حداکثر تاتاریخ ٣ر٤ر٦١ با همراه‌داشتن کارت شناسائی دانشجوئی و ٨قطعه عکس جدید و فتوکپی از صفحات اول و دوم شناسنامه هرکدام ٢برگ به دانشکده مهندسی اصفهان مراجعه نمایند.

توضیح

پیرو درج تصحیحی در زمینـه جا افتادن یك کلمـه در سرمقاله روز پنجشنبه که دیروز بچاپ رسید لازم به‌توضیح است که در این زمینه مسئولیتی متوجه موسـه کیهان نمی‌باشد

لبنان، گورستان صهیونیستها

بسم‌الله‌الرحمن‌الرحیم

نیروهای رژیم اشغالگر قدس از مرزهای جنوبی لبنـان تا عمق ٤٥ کیلومتری و تا مدخل بیروت پیش رفته و در سـ راه خود هرچه دیده‌اند، کشته و سوخته و ویران کرده‌اند و به محو و درهم‌شکستن هرمقاومتی در سرزمینهای اشغالـی مشغولند و همچنان بکار تخریب از میان بردن محـرومین جنوب لبنان ادامه میدهند. صهیونیست‌ها از میان نیروهـای سازمان ملل و با فریاد و هلهله نیروهای آزاد لبنان، گذشته‌اند و سرزمین‌های بیدفاع را به‌خاك و خون کشیده‌اند، هرجـا که مقاومتی ـ اگر چه اندك ـ دیدند با سلاحهای مرگبـار شیمیائی پاسخ دادند و اکنون فاتحانه و برآشفته به بیـروت رسیده‌اند و آنچنان بیشرمانه و مزورانه فریاد صلح خواهی و امنیت‌طلبی‌شان چشم و گوش و زبان خبرگزاری‌های غربی را پرساخته که گوئی براستی صلح‌طلبی! اشغالگران را به‌این راه دراز و قتل و غارت مردم بیدفاع و انهدام خانه‌ها و اردوگاههای محرومان کشانده است؟! و نیز گویی بـرای «شکار کبوتر صلح»، مجبور بوده‌اند از مرزهای بین‌المللـی یك کشور مستقل و آزاد، مسلحانه عبور کنند و از اجساد انسانهای بیدفاع، برای این کبوتر بلندپرواز صلـح، دانه و دام بگسترند؟!

صهیونیست‌ها چه امیدوار و رجزخوان به‌جنایات خویش و بـه‌موفقیت نقشه‌هاشان در کشتار محرومان فلسطینی در جنوب این سرزمین بلازده چشم دوخته‌اند، که «ای برادران آمریکائی، بیائید که بهترین فرصت را برای پیشبردنقشه‌هاتان فراهم آورده‌ایم ولی زود باید اقدام کنیم که اوضاع بحرانی است!» صهیونیست‌ها خوب می‌فهمند که آمریکا از آنان چه می‌خواهد و کاخ سفید نیز کرنش محبت‌آمیز صهیونیست‌ها را در گوش خویش حس می‌کند و نابخردانه‌قدم به قدم بـه معرکه می‌آید.

ولی آیا جنایت را این‌بار سرپایان است؟

بیاد آوریم روزی را که نیروهای صدام صهـیونیست وحشیانه به مرزهای بیدفاع جمهوری اسلامی حمله آوردند ودرسایه‌خیانت‌عده‌ای‌و بی‌تفاوتی‌عده‌ای‌دیگر تا آستانه آبادان‌واهواز ودزفول‌پیش‌آمدند. بیادآوریم‌روزهائی‌را که‌سربازان‌مزدوربعثی صدام برتن بی‌دفاع مردم زخم میزدند و سرمست از جنایات خویش، سراغ راه تهران را میگرفتند! بیاد آوریم از صدام که فاتحانه و از پشت دوربین‌ها و ضبطصوت‌ها قادسیه‌اش را به‌رخ‌می‌کشید و پهمه جهانیان ثابت می‌کرد که از فرطعدالت خواهی به‌این راه آمده است. چرا که این «مجوسیان»! می‌ـ خواهند منطقه را به آتش‌بکشانند و ما برای نجات‌برادرانمان از این دام، آمده‌ایم و غارت و کشتارمان نیز ضرورت این تلاش مقدس! است.

... و امروز قادسیه صدام با آنهمه جلال و شوکت و جبروت، و آنهمه توپ و تانك و موشك و مسلسل و هرم داغ آتش و سوختن، در برابر نیروی‌استوار ملت‌مسلمان و انقلابی ما پرریخته. و آیا این تاریخ را در جنوب لبنان تکـراری دوباره است؟

از آن‌روز که انقلاب اسلامی در ایران به پیـروزی رسید، صهیونیست‌ها و اربابانشان بوی خطر را چه خوب با تیزی شامه‌شان حس کردند، و برای دفع این خطر، هردری را زدند ولی گره‌گشا نشد و آخر بار نیز صدام را بجان این انقلاب انداختند تا شاید بلاگردان آنها باشد. در این راه خوب نمایشی را نیز آغاز کردند ولی از روی آزمـندی صحنه را گسترده نگهداشتند و خواستند تا با این نمایش، جمهوری اسلامی را تا آخر خط بکشانند، و بیهوده صدام را تا آخر خط پیش بردند. ابلهانه‌تر از آن با حمله به جنوب لبنان خواستند تا خود بلاگردان صدام شوند و او را از دامی که گرفتارش کرده‌اند، برهانند و جاهلانه پای خـود را نیز دراین دام گرفتار آوردند.

اشغالگران از مرزهای جنوبی لبنان تا ٤٥ کیلومتـری را کوبیده‌اند و آمده‌اند و اکنون برسیره هربارهشان فـریاد صلح‌طلبی و لااقل استقرار آتش‌بس سر داده‌اند تا مجال تنفسی دوباره بیابند، همچنان‌که صدام نیز در قادسیه خویش، شیوه آنان را می‌خواست بیازماید، اما این شیوه با تجربه قادسیه صدام، برای آخرین بار تجربه شد و دیگر مجال تجربه‌دوباره‌ی آن نیست و این نیرنگ، بیرنگ شده است. اشغالگران‌می‌ـ خواهند سردرآستانه بیروت گذارند و چند صباحی بیاسایند و خستگی این راه خونین را از خود دور سازند ولی این‌بار دیگر آسایش را باآنان سرسازش نیست زیرا پاهای‌شان دردام این تجاوز، گیر کرده است. نزدیك دو سال‌است که جنـگ آمریکایی صدام با جمهوری اسلامی آغاز شده و این خبیث بهترین جوانان انقلاب اسلامی را برای دفاع از موجـودیت اسرائیل گرفت، ولی در نوکری اربابان‌کاری از پیش نبرد

در صفحه ۱۱

وزیر امور خارجه :

جواب صهیو نیستها را در بکار بردن اسلحه می‌دانیم

● حرکت گروههائی که میخواهند اسلحه خـود را زمین بگذارند مردود است، زیرا آنان یا متوجه نیستند که بااین عمل چه بلائـی برسر فلسطین ولبنان می‌ـ آیـد ویا در خط اسرائیل هستند.

در صفحه ۱۱

جمهوری اسلامی

۱۲صفحه

ارگان حزب جمهوری اسلامی

دوشنبه ۳۱ خرداد ۱۳٦۱

۲۸ شعبان ۱٤۰۲ـ شماره ۸۸۵ـ سال‌چهارم

تکشماره ۲۰ ریال

براساس مصوبه دیـروز مجلس‌بمنظور هماهنگی در صنایـع کشور

شورایعالی صنایع تشکیل می‌شود

سید احمد زرهانی نماینده مردم دزفول :

● شریعتی انسانی مقاوم و زجر کشیده و دانش‌پژوهی بود که سینه‌اش همواره از آتش عشق به انقلاب اسلامی شعلـه‌ور و قلبش برای‌مستضعفان دردمندانه می‌طپید

● اسلام شناسان و صاحبنظران برجسته ما هنوز تحلیل‌روشنی‌از نقش‌وآثار دکتر شریعتی ومیزان‌اشتباهات واندازه خدمات اوکه راهنما وراه‌گشا باشد ارائه‌نکرده‌اند

● برعهده صاحب‌نظران است که برای جلوگیری از آلودگیهای اجتماعـی و برداشتهای غلط از حرکت و آثار دکتر شریعتی ومعرفـی حقیقی او بنحـوی منصفانه آثار وی‌را تحلیل کنند وبا ارائه یك تجزیه و تحلیل گویا وانتقاد صحیح جلوی بازیگری گـروههای منحرف را بگیرند.

● شریعتی همچون چمران ودیگر چهره های انقلاب فرزند مردم وتعلقش به خدا وتوده‌ها بود و وابستگی به هیچ ایسمی نداشت.

در صفحه ۱۲

شرایط ثبت‌نام دانشجویان درمرحله دوم بازگشائی دانشگاهها

● معاون آموزشی وزارت فـرهنگ‌و آموزش : کنکور رشته‌پزشکی درشهریور ماه برگزار خواهد شد.

● شرایط و نحوه انتقال دانشجویان از دانشگاههای خارج به داخل اعلام شد

در صفحه ۱۰

انگلیس به‌جزایرمجاور مالویناس حمله کرد

بقیه در صفحه ۳

بسم رب‌الشهدا والصدیقین

سالگرد شهیدی‌از کاروان‌شهدای ۷۲ تن

الا ان حزبا... هم‌الغالبون

یکـال از شهادت جانگداز دکتر حسن عضدی این یارامام و امت حزبا... میگذرد ، شهیدی از کاروان شهـدای ۷۲ تن که با خون خوددرخت انقلاب اسلامیمان را آبیـاری و بار دیگر حماسه حسیـن (ع) را یادآور شدند و با دادن جان خود ثابت کردند کـه حق بانفاق‌هرگز سازش‌نخواهد داشت بهمین مناسبت مجـلس یادبودی در روز سه‌شنبـه ۲۹ شعبان المعظم از ساعت ۵ الی ۷ بعدازظهر در مسجـد قبا منعقد میباشد. امید است علاقمندان جهت شادی روح آن شهید و شهدای ۷۲ تن درمجلس مذکور شرکت فرمایند.

ضمنا مجلس زنانه درهمان روز و ساعت در منزل ایشان منعقد میباشد.

خانواده‌های: شهید عضدی ـ اکبری و وابستگان

مراسم سالگرد شهادت دکتر چمران امروز برگزار می‌شود

از سوی واحد برگـزاری شورای هماهنگی‌تبلیغات‌اسلامی اطلاعیه‌ای در رابطه بامراسم سالگرد شهادت دکتر مصطفی چمران باین شرح در اختیـار خبرگزاری جمهوری اسلامـی قرار گرفت.

او جنگجویی پرهیزکار و معلمی‌متعهدبود امام‌خمینی سردار پر افتخار اسلام‌شهید دکتر مصطفی چمران که عمری را در نبرد با دشمنان اسلام صهیونیزم بین‌الملل خصوصـا اسرائیل غاصب گـذرانـد و همیشه قلبش برای مسلمانـان حبوب لبنان می‌تپید در ایـن موقعیتی که مسلمانان جنـوب لبنان این چنین وحشیانه مورد هجوم اسرائیل نـاپاك قـرار گرفته‌اندمراسم با شکوهی‌امروز دوشنبه ٣١ر٣ر٦١ ساعت ٤٫٣٠ الی٦٫٣٠بعد از ظهر درمدرسه عالی شهید مطهـری جهـت همدردی با مردم قهرمان لبنان و سالگرد شهادت این سردار بزرگ اسلام‌برگزار خواهد شد. از عموم امت قهرمان و شهید پرور انتظار دارد با شرکـت یکپارچه خود در این مراسم اتحاد خود را متجلی سازند.

اطلاعیه‌خانواده شهیدمظلوم‌آیت‌الله بهشتی

بسم‌رب‌الشهداء والصدیقین

یکسال از شهادت جانگداز سالار شهیدان انقلابمان، شهید مظلـوم آیتـالله سید محمـد حسینی بهشتی و هفتاد ودوتن از یارانش گذشت. بمنظـور تجلیل از مقامات و پاسداری از خون آن شهیـد مجلس بزرگداشتی در روز سه شنبه اول‌تیرماه ازساعت ٤٫٥ الـی ٦٫٥ بعد از ظهر درمدرسه‌عالی شهید مطهری برگزار خواهد شد. امید است که علاقمندان به آن شهید بزرگوار باشرکت در این مراسم بار دیگر حضور خود در صحنه را به جهانیان اعلام کنند.

خانواده شهید مظلوم آیت‌الله بهشتی

سخنرانی

● همسر شهید چمران امروز بعد از نماز ظهر وعصر بمناسبت سالگرد شهادت دکتر چمران و مسائل جنوب سنان دروزارت بهداری سخنرانی خواهد کرد.

بسمه تعالی

بهاطلاع آقایان تجار وکسانیکه در امـر پشم فعالیت دارند میرساند : کارخانجات این شرکت بعلت قبول سفارشات بیش‌از حد تا اطلاع ثانوی از تحویل پشم جهت شستشو معذور است.

شرکت سهامی فرش ایران

غزل فهد دروصف مارگارت تاچر!

بقیه در صفحه ۳

ساعات‌دقیق شرعی درماه مبارك رمضان

بقیه در صفحه ۸

پناهندگی ۵مسلمان عراقی

کردستان ـ خبرنگار جمهوری اسلامی ـ سپاه پاسداران انقلاب اسلامی شهرستان بانه گزارش دادصبح پریروز ۵ نفر دیگرازمسلمانان عراقی که از جـور و ظلـم حکام بعث بتنگ آمده بودند از مرز گذشته و واردشهرستان بانه شده و تقاضای پناهندگی نمودند در میان این عده که ازاهالی‌شهرهای‌بغداد وسلیمانیه میباشند ،وسربازعراقی دیـده میشوند.

بسم رب الشهداء

چهل روز پیش تصویـر عزیزترین عزیـز از آینـه زندگیمان پاك شد، گلی که در پائیز روئید و دربهاربدست کفار بعثی عراق در جبهـه کرخه نور در کربلای حمیدیه پرپر شد.

بیاد چهلمین روز شهـادت شهیـد دلبندمـان حمیدرضا اعتماد سعید فرمانده گردان حجت بـن‌الحسن، مجلـس بزرگداشتی امروز دوشنبه‌ساعت ٤ الی ٦ بعداز ظهر واقع در میدان خراسان انتهای خیابان رسام مجد صدریه برقـرار می‌باشد.

سرلوحه مرام او (چمران) اسلام عزیز و پیروزی حق بر باطل بود

(امام خمینی)

جمهوری اسلامی
جنگ
صفحه ۲
دوشنبه ۳۱ خرداد ۱۳۶۱
۲۸ شعبان ۱۴۰۲ ـ شماره ۸۸۵ ـ سال چهارم

۳۰ خودرو و ۵۰ صدامی در جبهه ذهاب نابود شدند

باختران ـ خبرنگار جمهوری اسلامی ـ در دوشب و روز گذشته تبادل آتش توپخانه وسایر سلاحهای سنگین دراکثر جبهه‌های غرب با برتری آتش رزمندگان اسلام ادامه داشته است . برپایه این گزارش در مناطق‌میمك ـ سومار ـ گیلانغرب ضمن جلوگیری‌از فعالیت و حرکات دشمن‌چندین بنه رزمی دشمن مهندم وشماری از صدامیان کشته و زخمی شدند .

در منطقه سرپل ذهاب براثر اجرای آتش سنگین سپاهیان اسلام برروی مواضع وتجهیزات نیروهای متجاوز ضمن درهم کوبیدن موضع تانك دشمن خسارات کلی به پارکینگ موتوری دشمن وارد شدوحدود ۳۰ دستگاه خودرو آنهامنهدم و بیش‌از ۵۰ نفر از قوای کفر کشته و زخمی شدند .

همچنین یك میدان مین دشمن دراین منطقه کشف و منهدم گردید . هم چنین رزمندگان ژاندارمری و عشایر غیور جنگهای نامنظم ضمن حفظ برتری خود ضایعاتی به‌پیکر مزدوران بعثی وارد آوردند، با اجرای آتش‌نیروی زمینی جمهوری اسلامی برروی مواضع دشمن در منطقه‌پنجوین هرگینه و پادگان بیاره عراق چندین بنه رزمی دشمن منهدم وخسارات فراوانی به‌تاسیسات پادگان بیاره عراق وارد شد .

ستاد عملیات قرارگاه مقدم غرب با تایید این اخبار به خبرنگار ما گزارش داد با آتش دلاوران اسلام یك‌ستون‌موتوری مزوران بعثی در منطقه‌گولپ درآن سوی مرز بکلی نابود شد . ازسوی دیگر در تاریخ ۶۱/۳/۲۸ در نتیجه درگیری بین پیشمرگان مسلمان باعناصر مسلح غیرقانونی در محور اشنویه ـ نقده ۲ نفر ازفریب خوردگان کشته و یکنفر مجروح گردیدند .

از مهاجمین نیز مقداری مهمات کشف گردیده است ، در تاریخ ۶۱/۳/۲۹ دو نفراز نظامیان عراق در یکی از مرزهای غربی خود را به سپاهیان اسلام معرفی‌وتقاضای پناهندگی نمودند .

۵۰۰ تن از معاودین عراقی در جهرم اسکان یافتند

شیراز واحد مرکزی خبر ـ ظرف سه روز گذشته بیش از پانصد نفر از خواهران و برادران مسلمان عراقی که اخیرا توسط رژیم بعثی صهیونیستی صدام از عراق رانده شده‌اند وسیله چندین دستگاه اتوبوس از منطقه جوانرود به اردوگاه جهرم انتقال یافتند .

بگزارش واحد مرکزی خبر این خواهران و برادران به محض ورود به اردوگاه جهرم توسط جمعیت هلال احمر مورد حمایت و درمان قرار گرفته و در چادرهای مخصوص اسکان یافتند. برپایه همین گزارش اکثر رانده‌شدگان را پیران و کودکان تشکیل میدهند که در بین آنان‌افراد مجروح و بیمار بسیار بچشم میخورد. این افراد بلافاصله پس از ورود به جهرم به درمانگاه‌های مختلف انتقال یافته و تحت مداوا قرار گرفته‌اند. یکی از برادران عراقی که سرپرستی یك خانواده ۵ نفری را بعهده‌دارد و بنا بدلائلی حاضر به فاش کردن نام خویش نیست در پاسخ این سئوال خبرنگاروواحد مرکزی خبر که اوضاع فعلی کشور عراق تا هنگامی که در آن کشور بودید چگونه بود گفت: من اهل کربلا هستم اعتراض مردم علیه رژیم صدام بداوج خود رسیده است. حتی یك‌بار مردم مسلمان این شهر علیه رژیم صدام و اعتراض‌به جنگ دست به تظاهرات‌زدند که با حمله مزدوران بعثی مواجه شدند. در این تظاهرات که منجر به درگیری شد ده‌ها نفر شهید زخمی و تعدادی‌نیز دستگیر شدند. این‌برادرعراقی درمورد سرنوشت صدام گفت صدام در حال سقوط و فرار است و مردم مسلمان عراق در انتظار ورود رزمندگان‌مسلمان ایرانی برای نجات خودهستند. یکی دیگر از افراد عراقی که در بدن بویژه پاهای وی جراحاتی دیده میشد درمورد اوضاع اقتصادی عراق بخبرنگار واحد مرکزی خبر اظهار داشت. وضع اقتصادی درعراق بسیار رقتبار است بگونه‌ای که مایحتاج و ارزاق موردنیاز مردم از کشورهای اردن، عربستان، کویت و کشورهای دیگر وارد می‌شود وی‌درمورد برخورد برادران ایرانی گفت من از آنان بسیار راضی‌هستم و از دولت جمهوری اسلامی ایران تشکر می‌کنم که ازبدو ورود ما امکانات لازم را در اختیارمان قرار داده است.

این برادر عراقی در پایان در پیامی از مردم مسلمان عراق خواست تا با وسعت تظاهرات و اعتراض خویش رژیم کفر صدامی را سرنگون کرده و جمهوری اسلامی را در آن کشور تاسیس کنند.

نطق صدام در مورد عقب‌نشینی نیروهای عراقی از مناطق اشغالی

بیروت ـ رویتر ـ واحد مرکزی خبر به نقل از خبرگزاری رویتر از بیروت گزارش داد بنا به گزارش خبرگزاری‌رسمی عراقی صدام حسین رئیس جمهوری عراق دیشب اعلام کرد نیروهای عراقی عقب نشینی از سرزمین های ایران را که درجنگ بیست ویك‌ماهه‌خلیج فارس‌ـ تصرف کرده‌اند آغاز کرده‌اند. وی افزود خروج ازسرزمین‌ـ های‌اشغالی ظرف‌ده روزبه‌پایان خواهد رسید .

این گزارش‌بدنبال یك‌سلسله پیروزی های ایران صورت میگیرد که طی آنها ایران نیروهای عراقی را از قمت اعظم سرزمینهای اشغالی بیرون راند .

خبرگزاری عراق ضمن خلاصه‌کردن نطق صدام حسین گزارش داد وی گفته است نیروهای‌عراقی‌خروج ازشهرها و سرزمینهای ایرانی را آغاز کرده و به مرزهای بین‌المللی عقب نشینی میکنند .

مصر ۳٫۵ میلیارد دلار سلاح در اختیار بعثیون عراق گذارده است

تهران خبرگزاری جمهوری اسلامی ـ روزنامه آمریکائی کریستچن ساینس مانیتورنوشت ارزش سلاحها و لوازم یدکی و مهماتی که رژیم مصر به رژیم عراقی عراق تحویل داده بالغ بر دو ونیم میلیارد دلار است .

بگزارش خبرگزاری لیبی از لندن این روزنامه افزود هزینه این سلاحها اکثرا از طرف حکام مرتجع سعودی پرداخت شده است .

حمله اشرار به نیروهای تامینی در محور مهاباد با هلاکت ۶۰ مزدور دفع شد

ارومیه ـ در درگیری‌شدید رزمندگان دلاور اسلام با عناصر مسلح غیر قانونی حدود ۶۰ تن از ضد انقلابیون‌کشته و زخمی و بقیه متواری شدند.

این درگیری دو روزگذشته با حمله حدود دویست تن از اشرار مسلح به نیروهای‌تامینی در سه راهی مقبلی وآبادیهای بهی‌آباد و کلب رضاخان در محور مهاباد ـ میاندوآب‌آغاز شد که بلافاصله‌با مقاومت‌شدید رزمندگان اسلام و رسیدن نیروهای کمکی از برادران ارتشی و پاسدار حمله دفع و مهاجمین سرکوب شدند.

براساس این گزارش حمله اشرار مسلح با استفاده از انبوهی درختان منطقه وبرای ضربه زدن به پایگاه‌های رزمندگان طراحی شده بودکه قبل از انجام هرگونه عملی خنثی شد.

روابط عمومی ستاد عملیات شمالغرب کشور با تائید این خبر افزود در این درگیری یکی از برادران پاسدار نیز بفیض شهادت نایل آمد.

تجاوز هواپیماهای عراقی به آسمان ایلام

ایلام ـ بگزارش واحد مرکزی خبر از ایلام درحالی که تلویزیون عراق هر شب در بخشهای خبری به زبانهای عربی و انگلیسی خود ادعا می‌کند که شورای انقلاب‌عراق هرگونه عملیات زمینی‌دریایی و هوایی خودرا قطع کرده و فقط به آتش ایرانیان‌پاسخ می‌دهد ساعت ۹ دوشب گذشته نیز ۲ فروند از هواپیماهای متجاوز عراقی به حریم‌فضایی شهر ایلام تجاوز کردند که با آتش پدافند هوشیارنیروی هوایی و زمینی قبل از انجام هرگونه عملی ناگزیر به‌فرار شدند .

۶ خمپاره‌انداز و خودرو و دو زاغه مهمات‌دشمن بآتش کشیده شد

واحد مرکزی خبر بنقل‌از ستاد عملیات شمال غرب کشور گزارش داد رزمندگان اسلام مستقر در مناطق مرزی پیرانشهر پیروز بر روی عناصر بعثی در آنسوی مرز اجرای آتش نمودند و تلفات و ضایعات سنگینی درمناطق حاجی‌عمران،رایات، شیوعرش زینوویه آزادی به دشمن وارد آوردند.

بنا به این گزارش دراین عملیات سه قبضه خمپاره‌انداز سه دستگاه خودرو حامل‌نفرات و مهمات، ۱۳ سنگر انفرادی و اجتماعی و یك دیدگاه توپخانه منهدم شد و دوزاغه مهمات آنان به آتش کشیده شد و به دو دستگاه خودرو سنگین یك بولدوزر و یك ساختمان محل تجمع دشمن آسیب وارد آمد و تعدادی از بعثیون کشته و زخمی‌شدند. بنا براین گزارش رفت وآمد آمبولانس‌های دشمن‌در ساعات درگیری نشانگر تلفات زیاد دشمن بود. به یمن توجهات الهی در این درگیری به نیروهای اسلام آسیبی وارد نیامد و فقط با اصابت گلوله به یکی از سنگرهای خودی یك دستگاه تفنگ ۳ و سه تخته پتو طعمه حریق شده است

مهاجرت ۲۳ تن دیگر از مردم مسلمان عراق

ارومیه ـ خبرگزاری جمهوری اسلامی ـ ۲۳ تن دیگر از مردم مسلمان عراق صبح امروز با عبور ازمرزهای جمهوری اسلامی در غرب کشور و با معرفی خود به نیروهای انتظامی بدامان اسلام پناهنده شدند. به‌گزارش خبرگزاری جمهوری اسلامی در میان این ۲۳تن که‌اعضای چهار خانواده میباشند . چند تن کارمند ـ آموزگار ـ دانش آموز ـ دانشجو ـ خانه‌دار و ۴ کودك بچشم میخورد. که بعلت فشار بیش از حدنیروـ های بعثی از شهر اربیل‌عراق مجبور به‌مهاجرت شده‌اند. این عده پس از اسکان موقت در یکی از شهرهای غربی کشور درگفتگویی وضع داخلی عراق‌را خصوصا درشهر اربیل بحرانی اعلام کرده وافزودند: رژیم بعثی بمنظور جلوگیری از اعتصابات در مراکزآموزشی در این شهر تاریخ امتحانات را زودتر از موعد مقرر تعیین کرده است. به گفته‌این‌مهاجرین میزان مالیات بشدت بالارفته و بزور از مردم اخذمیشود.

اطلاعیه شماره ۹۵۰ ستاد مشترك ارتش جمهوری اسلامی ایران

بسمه تعالی

قسمتی از تلاش و فداکاری های رزمندگان جانباز نیرو های مسلح جمهوری اسلامی ایران که در هیانه روزگذشته بمنظور درهم کوبیدن‌وانهدام نیروهای ارتش متجاوز عراق در جبهه‌های جنوب و غرب کشور انجام گرفته به‌آگاهی هموطنان عزیز میرساند .

در جریان تبادل آتش توپخانه و سلاحهای سنگین جبهه های سر پل ذهاب تا صالح آباد ضایعات و خسارات دشمن انهدام یك میدان مین و چندین بنه رزمی و کشته و مجروح شدن بیش از پنجاه‌نفر از نیروهای عراقی بوده است. بر اثر آتش توپخانه قدرتمند نیروی زمینی بر روی یك پارك موتوری دشمن به بیش‌از سی دستگاه خودرو سبك و سنگین صدامیان آسیب‌وارد شد.

در جبهه مریوان نیز براثر آتش سنگین توپخانه نیروی زمینی برروی مواضع و یگان های دشمن در مناطق پنجوین، هرگینه‌و بیاره موجب شد یك ستون موتوری دشمن متلاشی گردد‌و آسیب فراوانی به خودروهای ستون وارد آید، همچنین تعدادی از نقاط تدارکاتی صدامیان منهدم و آتش توپخانه آنان خاموش گردد .

سلحشوران ژاندارمری با اجرای آتش بر روی مواضع دشمن در یکی از جبهه های ایلام موفق شدند حدود بیست سنگر اجتماعی و انفرادی‌نیرو های عراقی را منهدم نمایند و خدمه و نفرات آنرا به هلاکت رسانیده و یا مجروح کنند ودو خودرو نیروهای عراقی را از کار بیاندازند.

در جبهه پیرانشهر بااجرای آتش توپخانه و سلاحهای سنگین دلاوران اسلام بر روی مواضع و استحکامات نیروهای عراقی در آنسوی مرزها ضمن خاموش نمودن آتش دشمن و جلوگیری کردن از فعالیت سنگر کنی نیروهای صدامی‌ـ خمپاره انداز ، دو زاغه‌مهمات، ۵ کامیون ، ۱۴ سنگر اجتماعی و انفرادی و پست دیده‌بانی‌و دو منطقه تجمع‌نیروهای‌عراقی به‌آتش کشیده و منهدم شد و در منطقه حاجی عمران بیش از سی تن از نیروهای عراقی کشته و زخمی شدند . نتیجتا فعالیت تعداد زیادی از آمبولانس های دشمن قاسانتها ادامه داشت .

در شبانه روز گذشته تبادل آتش در اکثر جبهه های جنوب بطور پراکنده ادامه داشت و رزمندگان ظفرمند و پیروز اسلام در تمامی جبهه های منطقه ضمن پاسخگوئی‌به آتش دشمن دلاورانه ازمواضع و مناطق استحفاظی خودپدافند نمودند .

روز گذشته آتش توپخانه های دوربرد دشمن همچنان بر روی نقاطمسکونی‌وتاسیساتی آبادان فرو میریخت که در نتیجه با ویران شدن تعدادی از خانه‌های مردم سه تن از هموطنان عزیز آبادانی شهیدو ۲۲ تن دیگر نیزمجروح شدند.

ستاد مشترك ارتش جمهوری اسلامی ایران

آیت‌الله‌العظمی‌شیرازی‌درملاقات باکاردارسفارت‌لبنان درتهران:

حکام مرتجع منطقه بیش‌از هر چیز رضایت آمریکاواسرائیل رامیخواهند

مشهد ـ خبرنگار جمهوری اسلامی : صبح‌دیروزآقای‌جعفر مهاویه کاردار سفارت لبنان‌در تهران که به مشهد مقدس‌آمده بود با حضرت آیتا...العظمی شیرازی دیدار و گفتگو کرد. در این دیدار ابتدا کاردار سفارت لبنان ضمن تقدیر از مواضع صریح آیتا... العظمی شیرازی در برابر تجاوزات جنایتکارانه رژیم ضد انسانی اسرائیل گزارش آخرین تحولات لبنان را باستحضار معظم‌له رساند آنگاه حضرت آیتا... العظمی شیرازی‌ضمن سخنانی یادآور شدند هامشله تجاوز آشکار و صریح رژیم جنایتکار صهیونیستی اسرائیل را به لبنان از بعدهای مختلف محکوم مینمائیم و از عموم مسلمانان و عموم آنانی که کمترین احساس انسانیت و بشریت دارند میخواهیم کدبیا خیزند واز مقدسات اسلامی و سرزمین فلسطین و لبنان ودو ملت مظلوم و قهرمان فلسطین و لبنان دفاع نمایند .

ایشان افزودند ماهیچگونه امیدی به‌ایج زمامداران کشور های اسلامی و عربی و این حکام مرتجع منطقه نداریم و مطمئن هستیم که اینها بیش از هرچیز بفکر آن‌هستند که رضایت آمریکا و اسرائیل را بدست بیاورند ولـو بقیمت فروختن تمام ملتهای مسلمان و سرزمینهای اسلامی و این امر جای تعجب است چون نوکرانی وخود فروختگانی برای آمریکا و شوروی بیش نیستند ولی بسیار جای تعجب است که می‌بینیم وضع خود دولت لبنان نشان دهنده تسلیم بودن و تسلیم شدن در برابر آمریکا و اسرائیل است در صورتیکه دولت لبنان اگردین هم نداشته باشد لااقل لبنان‌را بعنوان یك سرزمین عربی‌ویك پایگاه حکومت خود بایدحفظ نماید ، حضرت‌آیتا...العظمی شیرازی افزودند انشاءالله..با توکل بر خدا نیروهای‌رزمنده ومسلمان ایران پیشقدم‌خواهند شد ودیگران را نیزبسوی‌خود جذب خواهند نمود وبا قیام یکپارچه مسلمانان هر اسرائیل از سر مسلمانان و بشریت محو خواهد شد

سخنگوی دولت اعلام کرد:

دراجلاس اخیر هیئت دولت آئین نامه اجرائی احزاب و گروهها تصویب شد

هیئت دولت جمهوری‌اسلامی ایران صبح دیروز با تلاوت آیاتی از قرآن مجید وبریاست مهندس موسوی ، نخست‌وزیر تشکیل شد .

بگزارش‌خبرنگارخبرگزاری جمهوری اسلامی دراین جلسه پس‌از بررسی رویداد های منطقه ، آخرین تحولات سیاسی اجتماعی کشور مورد بحث وتبادل نظر قرار گرفت. آقای احمد توکلی وزیر کار وسخنگوی دولت پس ازپایان این جلسه در گفتگویی اظهار داشت : دراین جلسه ابتدا دکتر ولایتی وزیر امورخارجه گزارشی از سفر اخیر خود به‌سوریه و ملاقات با حافظاسد رئیس جمهوری این کشورو دیدار با سران جبهه‌آزادیبخش فلسطین و جنبش امل و سایر مقامات سوری‌را باطلاع‌اعضای هیات دولت رساند و گفت : در لبنان مقاومت از سوی برادران سوری ، فلسطینی و جنبش امل همچنان ادامه دارد و رزمندگان ما مقدمات درگیری را آماده می‌کنند تا اثناء ا... بداهداف نهائی‌خود که سرنگونی اسرائیل است برسند .

آقای توکلی درمورد بودجه رزمندگان جنوب لبنان‌گفت: در حال حاضر از همان بودجه جنگ تحمیلی صدام علیه جمهوری اسلامی ایران استفاده میشود . در این جلسه همچنین قرار شد مسئله لایحه دولتی کردن بازرگانی خارجی که در شورای نگهبان بااشکالاتی مواجه شده‌بود مجددا باحضور وزراء مورد بررسی قرارگیرد تا هماهنگی وانسجام بیشتر فراهم شود .

در این جلسه به تصویب هیئت دولت حجت‌الاسلام گلرخی نماینده آیت ا... منتظری در دهلی بعنوان‌رایزن فرهنگی‌سفارت جمهوری‌اسلامی ایران در هند منصوب شد و همچنین قرار شد کارهای ساختمانی که بین وزارت‌مسکن و وزارتخانه های متقاضی مطرح است خود وزارتخانه‌ها راسا وارد عمل شوند و مجری طرح آن گردد .

در این جلسه همچنین آئین نامه اجرایی احزاب و گروهها بتصویب رسید . در پایان جلسه حجت‌الاسلام ناطق نوری وزیر کشور درگفتگوی با خبرنگارخبرگزاری‌جمهوری اسلامی اظهار داشت :

آئین نامه احزاب وگروهها در تاریخ ۶۰٫۶٫۷ در مجلس تصویب شد و بدولت ابلاغ گردید و وزارت کشور هم براساس آن لایحه‌موظف‌گردید آئین نامه اجرایی آنرا تدوین کند وجهت تصویب به هیئت دولت ارائه نماید . این‌آئین نامه در بعد احزاب و گروهها تدوین گردیده و درکمیسیون دفاع سیاسی بررسی شد و در هیئت دولت بتصویب رسید.

وزیر کشور در این رابطه پیرامون انجمن‌های اسلامی گفت : وزارت کشور برای آنها آئین‌نامه‌جداگانه‌ای‌تدوین می‌کند و بعنوان الحاقیه ای به‌آئین نامه اجرایی احزاب و گروهها تقدیم هیئت دولت خواهد شد و پس‌از تصویب اعلام میشود .

احزاب و گروههایی که بخواهند حرکت خود رافانونی شروع کنند و یا تشکیل گروه و دسته بدهند در وزارت‌کشور براساس آئین نامه اجرایی ثبت نام نمایند .

بسمه تعالی

*** آگهی مزایده ***

بخش کشاورزی بنیاد مستضعفان تعداد ۶۵۰ کندوی زنبور عسل و وسائل زنبورداری مستقردر چالوس را از طریق مزایده بفروش میرساند متقاضیان میتوانند برای کسب اطلاع حداکثر تا تاریخ ۶۱٫۴٫۵ به بخش کشاورزی واقع در بلوار کشاورز نبش کوچه سعید مراجعه نمایند.

بخش کشاورزی بنیاد مستضعفان

۸۰۸۰ م ـ الف

بسمه تعالی

آگهی مزایده

بخش کشاورزی بنیاد مستضعفان تعداد ۶۵۰ کندوی زنبور عسل و وسائل زنبورداری مستقر در چالوس را از طریق مزایده بفروش میرساند متقاضیان میتوانند برای کسب اطلاع حداکثر تا تاریخ ۶۱٫۴٫۵ به بخش کشاورزی واقع در بلوار کشاورز نبش کوچه سعید مراجعه نمایند.

بخش کشاورزی بنیاد مستضعفان

اخبار روز

وزیر خارجه ایران با مقامات وزارت خارجه ترکیه دیدار کرد

دکتر علی‌اکبر ولایتی وزیر امور خارجه جمهوری اسلامی ایران در راه بازگشت از سفرش به سوریه در یك توقف دو ساعته در فرودگاه آنکارا مورداستقبال وزیرمشاور و جانشین وزیر امور خارجه ترکیه قرار گرفت و باآنها به‌گفتگو پرداخت طی این ملاقات که تنی چند ازمقامات وزارت امور خارجه ترکیه نیز حضور داشتند طرفین‌ضمن ابراز خرسندی از حسن تفاهم بین دو کشور مسلمان‌وهمسایه ایران‌وترکیه اظهار امیدواری کردند که روابط دو کشور بیش ازپیش گسترش یابد.

سخنرانی وزیر دفاع در پادگان نیروهای ایرانی در دمشق

سرهنگ سلیمی وزیر دفاع جمهوری اسلامی ایران مقارن ظهر دیروز از نیرو های‌ایرانی در پادگان دمشق دیدار کرد به گزارش خبرگزاری جمهوری اسلامی پس از ادای نماز ظهر به امامت سرهنگ سلیمی سوی طی سخنان مبسوطی پیرامون ارزش ایثارگری رزمندگان اسلام گفت، هرکجا درخت لااله‌الا‌الله سایه افکند آنجا سرزمین اسلام است و انشاءالله به یاری خداوند متعال و همکاری شما با رزمندگان‌سوری و فلسطینی و لبنانی قدس عزیزمان راآزاد خواهیم‌ساخت و نماز وحدت را به امامت رهبر عظیم‌الشانمان در بیت‌المقدس برگزار خواهیم کرد .

یك تفاهم‌نامه بین ایران و یوگسلاوی به امضاء رسید

به گزارش خبرگزاری جمهوری اسلامی ایران از بلگراددهیات پتروشیمی‌جمهوری اسلامی ایران در پایان دیدار پنج روزه خود از یوگسلاوی یك یادداشت تفاهم با هیات پتروشیمی یوگسلاوی به امضاء رسانید ـ این هیات که به سرپرستی ، معاون وزارت نفت و مدیر عامل شرکت ملی‌صنایع پتروشیمی برای بررسی‌امکانات همکاری بین ایران ویوگسلاوی در زمینه صنایع پتروشیمی‌روز دوشنبه گذشته وارد بلگراددشده بود طی اقامت پنج روزه خود در یوگسلاوی از واحد های ساختمانی ، مهندسی ، و تولید صنایع پتروشیمی این کشور دیدن به عمل آورد هیات پتروشیمی جمهوری اسلامی ایران ظهر دیروز در پایان دیدار خود یادداشت تفاهمی را با مقامات یوگسلاوی بامضاء رسانید . هیات مذکور بعداز ظهر دیروز یوگسلاوی را به قصد چکسلواکی ترك کرد.

هیات ایرانی از کویت به تهران بازگشت

یك هیات ایرانی‌که از سوی سازمان حفاظت محیط زیست بمنظور شرکت در کنوانسیون منطقه‌ای از ۱۸ تا ۲۶ خرداد به کویت عزیمت کرده بودند به تهران بازگشتند .

این هیات با سازمان‌منطقه‌ای حفاظت از محیط زیست خلیج فارس و دریای عمان موافقت نامه‌ای‌امضاءکردند که‌براساس آن گزارشات مربوط به محیط زیست ایران را مستقیما وبدون دریافت کمك از کارشناسان خارجی تهیه و ظرف مدت ۸۰ روز از تاریخ امضای موافقتنامه به سازمان مذکور ارائه نماید.

بگزارش‌روابط‌عمومی سازمان بهزیستی ایران اولین کشوری است که برای انجام این‌مرحله از تحقیقات آمادگی خود را اعلام داشته است و براساس‌این اعلام گزارشات مربوط به کشورهای‌عضو سازمان‌منطقه‌ای مانند بحرین ، کویت ، قطر، امارات عربی و عربستان پیشاپیش با صرف هزینه های سنگین توسط کارشناسان‌خارجی تهیه شده و وضع گزارشات مربوط به کشور عراق‌همچنان مبهم است.

ضمنا براساس توافق های بدست آمده در آینده از مشارکت‌کارشناسان ومتخصصین ایرانی در انجام پروژه های تحقیقاتی استفاده میشود .

امروز کسوف رخ میدهد

سرویس خبری ـ روز دوشنبه ۳۱ خرداد سال جاری (امروز) کسوفی جزئی رخ میدهد که در ایران قابل رؤیت نیست و در کشور های واقع در جنوبی‌ترین منطقه قاره آفریقا، یعنی کشور های رودزیا ، موزامبیك وآفریقای جنوبی ، و قسمت جنوبی اقیانوس های اطلس و هند رؤیت می‌شود .

موسه ژئوفیزیك دانشگاه تهران اعلام کرد این کسوف در ساعت ۱۰ و۲۷٫۸ دقیقه زمان بین‌المللی روز یاد شده، از محلی بطول جغرافیائی ۳۳ درجه و ۵۸ دقیقه و ۳ ثانیه غربی و به عرض ۵۱ درجه و ۹ دقیقه و ۲ ثانیه جنوبی شروع‌ودر ساعت ۱۳ و ۳۹٫۶ دقیقه زمان بین‌المللی ،در محلی بامختصات جغرافیائی ۴۲ درجه و ۲۶ دقیقه و۸ ثانیه شرقی و ۴۲ درجه و ۶ دقیقه جنوبی پایان می‌یابد .

گرفتگی ماگزیمم خورشید درساعت۱۲و ۳٫۷ دقیقه زمان بین‌المللی اتفاق می‌افتد که در محلی بطول ۱۳ درجه و ۱۱ دقیقه و ۱ ثانیه شرقی و به عرض ۶۵ درجه و ۵۶ دقیقه و ۹ ثانیه جنوبی رؤیت می‌گردد . در این‌لحظه حدود ۶۲٫۲قطر قرص‌خورشید توسط قرص‌ماه پوشانده میشود.

سرپرست بنیاد شهید عازم سوریه شد

حجت الاسلام مهدی کروبی نماینده امام و سرپرست بنیاد شهید انقلاب اسلامی مقارن ظهر دیروز بدمشق عزیمت کرد .

وی قبل از ترك فرودگاه مهرآباد در پاسخ این سئوال خبرنگار خبرگزاری جمهوری اسلامی که پرسید هدف ازاین سفر چیست گفت: با توجه به تهاجم وحشیانه‌رژیم‌صهیونیستی اشغالگر قدس به لبنان که منجر به شهادت مسلمانان‌لبنان و فلسطینی‌ها شده است و با توجه باینکه بنیاد شهید موسه‌ای‌است که‌به‌عموم‌مسلمانان تعلق دارد بنابراین برای‌تحقیق و بررسی از نزدیك وگفتگو با برخی از برادران به‌سوریه و سپس به‌لبنان خواهم رفت‌تا همکاری سفارتخانه های جمهوری اسلامی ایران دراین کشورها از نحوه و کیفیت و کمیت کمکهایی که بنیاد شهید انقلاب اسلامی میتواند دراختیار مسلمانان لبنان بگذارد مطلع شوم. آقای کروبی افزود در پایان این‌سفر تحقیق و بازگشت به تهران با کمك کمیته امداد امام و دیگر مسئولان نهادها وارگان های انقلابی و مملکتی یك برنامه عملی جامع و دقیق برحسب احتیاجات مسلمانان لبنان ریخته خواهد شد.

سرپرست بنیاد شهید انقلاب اسلامی هم‌چنین گفت: ازسوی کمیته امداد امام هم‌برنامه‌هایی بمنظور کمك به آوارگان تجاوز اخیر صهیونیستها به لبنان تدارك شده است که انشاء ا... در لبنان پیاده خواهیم کرد حجت الاسلام کروبی افزود: اخیرا که به حضور امام خمینی رهبر انقلاب و بنیانگزار جمهوری اسلامی ایران رسیده بودم گزارش پیرامون این سفر تحقیقی باستحضار ایشان‌رساندم و امام‌نیز دررابطه باکمکهای بنیاد شهید انقلاب اسلامی به برادران مسلمان لبنان‌رهنمودها و دستوراتی ارائه فرمودند. حجت‌الاسلام کروبی افزود: آقای سید علی خامنه‌ای رئیس جمهوری هم از این برنامه بنیاد شهید انقلاب اسلامی و کمیته امداد امام حسن استقبال کردند و آقای میرحسین موسوی نخست‌وزیر نیز ضمن دستور لازم در مورد حواله ارز مورد نیاز به بانك مرکزی از اقدام بنیاد شهید در کمك رساندن به آوارگان مسلمانان صدمه دیده از تجاوز اخیر صهیونیستها پشتیبانی کردند.

سوریه از حمایت ایران قدردانی کرد

بگزارش خبرگزاری فرانسه از دمشق جبهه ملی سوری روز شنبه ضمن قدردانی از حمایت جمهوری اسلامی ایران سکوت و بی‌تفاوتی دول عرب درمقابل تجاوز اسرائیل را مورد انتقاد قرار داد . در اعلامیه‌ای که روز شنبه در دمشق انتشار یافت جبهه ملی سوریه گفته است سکوت اعراب در مقابل تهاجم گسترده صهیونیستها در لبنان جای هیچگونه تردید باقی نگذاشته که نوکران آمریکا در منطقه در عین حال هواخواه و عامل رژیم صهیونیستی هم هستند . بگزارش خبرگزاری فرانسه در اعلامیه جبهه ملی سوریه پس ازقدردانی ازحمایت ایران و شوروی تاکید شده است که سوریه قصد برقراری یك اتحاد استراتژیك باشوروی را دارد .

تاریخ امتحان دانشکده علوم قضائی اعلام شد

کلیه کسانیکه جهت شرکت در امتحان رشته قضائی‌دانشکده علوم قضائی و خدمات اداری ثبت‌نام نموده‌اند ـ میبایست برای دریافت کارت ورود و شرکت در امتحان در روزشنبه پنجم تیر ماه سال‌جاری راس ساعت ۱۳ به محل طبقه سوم دانشکده حقوق دانشگاه تهران مراجعه نمایند .

بگزارش خبرگزاری‌جمهوری اسلامی امتحان‌ورود به‌دانشکده مذکور راس ساعت ۱۵ همانروز (۶۱٫۵٫۵) برگزار خواهد شد .

شهربانی مقررات ویژه ماه مبارك را اعلام کرد

سرویس خبری ـ شهربانی جمهوری اسلامی ایران با صدور اطلاعیه‌ای مقررات‌ویژه ماه مبارك رمضان رااعلام‌کرد. متن اطلاعیه مذکورکه‌نسخه‌ای از آن به سرویس خبری «جمهوری اسلامی» رسیده‌است بدین شرح است :

بسمه تعالی

شهربانی جمهوری‌اسلامی ایران فرا رسیدن ماه مبارك رمضان را همگام با ملت‌مسلمان ومبارز ایران گرامی‌داشته‌بدین وسیله باستحضار میرساندپرسنل شهربانی آماده ایجاد همه نوع تسهیلات لازم برای انجام فرائض مذهبی و عبادات بوده و نیز توجه هم میهنان عزیزرا به‌نکات مشروحه زیر جلب مینماید .

۱ ـ تظاهربه‌روزه‌خواری مطلقا ممنوع‌وبامعوران‌انتظامی دستور داده شده متخلفین را برابر مقررات تعقیب نمایند . ضمنا از عموم خواهران انتظار دارد رعایت کامل‌حجاب‌اسلامی را بنمایند .

۲ ـ کلیه اماکن‌عمومی‌ثابت وسیار از قبیل ، قهوه‌خانه ، اغذیه فروشیها ، جلوکبابیها ، رستورانها ، دکه های تهیه و عرضه غذا و سایر اماکن‌مشابه که از مراجعین پذیرائی مینمایند تاهنگام افطار تعطیل میباشند.

۳ ـ هتل ها ومسافرخانه‌ها میتوانند بدون تظاهرفقط‌برای مسافران خود غذا تهیه کنند

۴ ـ از ساعت ۱۸۰۰ روز شنبه ۱۹ تیرماه برابر با ۱۸ رمضان تا ساعت ۲۴۰۰ روز پنجشنبه ۲۴ تیر ماه ۱۳۶۱ برابر با ۲۳ رمضان‌که‌مصادف باایام ضربت خوردن وشهادت مولای متقیان علی علیه‌السلام است صاحبان ومتصدیان‌اماکن عمومی مکلف به رعایت موارد زیر میباشند :

الف : کلیه سینماها و تماشاخانه‌ها در ایام ولیالی مذکور تعطیل میباشند .

ب . اجرای هرگونه مراسم جشن و شادمانی در اماکن عمومی در ایام ولیالی مذکور ممنوع میباشد .

ج . شهربانی های خراسان ، قم و کلانتری شهری باتوجه بموقعیت محلی اقدام لازم معمول دارند .

کمك نقدی به جبهه

سرویس خبری ـ بنابر گزارش رسیده کارکنان‌جنرال الکتریك ایران مبلغ یك روز حقوق روزانه خود را که معادل ۶۵۰۰۰۰ ریال میباشد برای کمك به خواهران و برادران جنگزده کشورمان اختصاص داده‌اند .

تولیدات معلولین در سازمان بهزیستی بنمایش گذارده شد

سرویس خبری ـ بمناسبت هفته بهزیستی تولیدات دستی معلولین انقلاب و جنگ تحمیلی در محل سازمان بهزیستی کشور بنمایش گذارده شد .

بگزارش خبرنگار ما در این نمایشگاه که از آغازهفته بهزیستی تشکیل شده است معلولین مرکز حرفه‌ای‌آموزش نابینایان ، معلولین مرکز دختران شریعتی ، معلولین‌سرای اسفند ، معلولین مرکز توانبخشی اوین ، معلولین مرکز توانبخشی دولاب ، معلولین سرای‌بهمن و سایر معلولان ذهنی و جسمی که در مراکز مختلف تحت پوشش سازمان بهزیستی نگاهداری میشوند تولیدات دستی خود را بمعرض نمایش و فروش گذارده‌اند . عمده این تولیدات عبارت است از فرشهای پشمی ، قالیچه‌های کوچك ، انواع‌پوشاك و سایر مصنوعات دست‌ساز و کارهای هنری و ....

مسئول هماهنگی و نظارت و حمایت از تولیدات و مصنوعات معلولین در این‌رابطه به خبرنگار ما گفت کلیه کارهای دستی معلولین در دو غرفه در تهران نگاهداری میشود . یکی غرفه شهر و روستا در خیابان فردوسی و دیگری غرفه معلولین در کنار شیرخوارگاه ونك . وی گفت‌بسیاری از معلولین که‌تاکنون لیاقت‌خود رادراینگونه کارها نشان داده‌اند به بازار کار معرفی شده‌اند . وی در پایان گفت مطبوعات باید نقش سازنده و موثری را درامر تشویق معلولین‌بکارهای هنری و رشد شخصیت درونی‌آنان ایفا کنند .

مرکز نگهداری معلولین سالمند بزودی افتتاح میشود

سرویس خبری ـ در فاصله ۲۰ روز آینده مرکز نگهداری معلولین سالمند بی‌سرپرست در شهر دامغان افتتاح میگردد .

سخنگوی سازمان‌بهزیستی کشور در گفتگو باخبرنگار ما ضمن اعلام این خبر سایر تصمیماتی را که در دومین جلسه گردهمائی مسئولین ادارات بهزیستی شهرستانهای استان سمنان اتخاذ گردید بشرح زیر اعلام کرد : بررسی نحوه اجرای طرح شهید رجائی و نحوه آمارگیری دقیق از روستائیان کشاورز بالای ۶۰ سال و بررسی فعالیتهای توانبخشی در بخشی از مجتمعهای خدمات رفاهی استان .

بگزارش خبرنگار ما در پایان این جلسه که‌باحضور مدران و مسئولین مجتمعهای خدمات رفاه

ستاد هماهنگی تبلیغات فرهنگی جبهه جنوب لبنان تشکیل شد

*** وظیفه این ستاد انجام برنامه‌های فرهنگی و تبلیغاتی در جنوب لبنان است.**
*** از روحانیون حوزه علمیه جهت اعزام به جنوب لبنان وهمیاری دربرنامه‌های فرهنگی دعوت بعمل‌آمد.**

امروز اولین هیئت فرهنگی ستاد هماهنگی‌تبلیغات فرهنگی جبهه جنوب لبنان به منظور بر آورد و رفع نیاز های فرهنگی رزمندگان اسلام در این منطقه عازم لبنان خواهد شد.

بگزارش خبرنگار خبر ـ گزاری جمهوری اسلامی پیش از ظهر دیروز چند تن از اعضاء این ستاد که از طرف معاونت بین‌الملل وزارت‌ارشاد اسلامی تشکیل شده است دریك گفتگوی مطبوعاتی و رادیو ـ تلویزیونی علت تشکیل این ستاد و مسئولیتهای آنرا بر شمردند.

حجت‌الاسلام سلمان‌غفاری سرپرست روابط و همکاری های بین‌المللی وزارت ارشاد اسلامی در مورد علت تشکیل این ستاد گفت بعد ازپیروزی انقلاب اسلامی رسانه های گروهی امپریالیستی و صهیونیستی تبلیغات عظیمی‌را علیه انقلاب اسلامی آغاز کردند و پس ازآن نیزبوسیله مزدور خود صدام صهیونیستی به‌میهن اسلامی ما حمله‌ورشد و چون با شکست روبرو شدند جنگ بعدی را در جنوب‌لبنان بر علیه امت اسلامی آغاز کردند وما بنا بوظیفه شرعی خود همانطور که در جبهه جنگ با رژیم‌صهیونیستی‌عراق مبارزه می‌کنیم رزمندگان‌خود را نیز جهت مقابله با مزدوران صهیونیم متجاوز به جنوب لبنان اعزام کرده‌ایم ، همان گونه که همگان میدانند پیروزی های ما در جنگ با مزدوران صدام مرهون‌اسلامی بودن انقلاب ما و رفتاراسلامی رزمندگان ما بوده است و بهمین دلیل برما واجب است که فرهنگ اسلامی را هم در جبهه های جنوب لبنان اشاعه دهیم تا همان گونه که متجاوزین عراقی را شکست دادیم متجاوزین صهیونیستی را نیز از جنوب لبنان برانیم و خوشبختانه می‌بینیم که با ورود رزمندگان ما به جبهه های لبنان اوضاع سیاسی این منطقه که میرفت باسازش و مذاکره بنفع اسرائیل غاصب خاتمه پذیرد دگرگون شد و اکنون شاهد یك‌حرکت پرتوان انقلاب اسلامی در این منطقه هستیم.

وی همچنین باتشکر از فقیه عالیقدر حضرت آیت‌الله العظمی منتظری جهت بسیج روحانیون برای اعزام به‌جبهه ها گفت امیدواریم روحانیون محترم همانطور که‌درجبهه‌های جنگ با رژیم عفالقی ـ صهیونیستی عراق حضور فعال و مستمر داشتند این هماهنگی‌با رزمندگان اسلام را همچنان ادامه دهندو خواهش ما اینست که برای اعزام بجنوب لبنان با این ستاد هماهنگی‌های‌لازم را بنمایند.

بنابراین گزارش حجت‌ـ الاسلام نعمانی سرپرست ستاد هماهنگی تبلیغات فرهنگی جبهه جنوب لبنان نیز درمورد وظیفه اصلی این ستاد گفت: همانطور که در جبهه‌های‌جنگ با عراق شاهد بودیم جبهه‌های ما علاوه بر اینکه محل ستیز با کفار بود محلی بود برای خودسازی و انسان سازی و ما امیدواریم که در جنوب لبنان نیز در کنار عملیات نظامی و رزمی برادران قهرمان ارتش سپاه کارهای‌فرهنگی وتبلیغاتی نیز انجام شود و بهمین‌منظور امروز اولین گروه شامل‌یازده نفر عکاس ـ خبرنگار ـ تحلیل گر و روحانی به‌لبنان اعزام خواهند شد که علاوه بر برآورد ورفع نیازهای‌فرهنگی آن منطقه نیازهای موجود را به مرکز این ستاد که‌درتهران میباشد گزارش خواهند دادو در تهران نیز با انتشار بولتن به اطلاع مسئولان و مردم خواهد رسید.

حجت‌الاسلام نعمانی همـ چنین افزود : ما جهت هر چه بهتر و پربار تر انجام شدن وظایف این ستاد احتیاج به کمك های نهادهای انقلابی و اداری داریم بخصوص جهادـ سپاه و بنیاد شهید که تجربه های زیادی از جنگ تحمیلی دارند که ما شدیدا بهمکاری آنان نیازمندیم.

بگزارش خبرنگار جمهوری اسلامی یکی دیگر از اعضای این ستاد نیز در موردچگونگی همکاری مردم با این‌ستادگفت هموطنان عزیز بخصوص قسمت های فرهنگی نهادها وادارات مختلف میتوانند با شماره‌تلفن ۳۱۱۲۵۶ در تمامی مدت روز با مقر این ستادکه درساختمان مرکزی وزارت ارشاد اسلامی میدان بهارستان میباشد تماس حاصل نمایند و ما به همکاری وهم فکری هموطنان عزیز بخصوص حوزه‌علمیه نیازمندیم.

آمریکا و شوروی طرحهای جهانی و منطقه‌ای خود را هماهنگ می‌سازند

ژنرال هیگ وزیر خارجه آمریکاوآندره گرومیکو وزیر خارجه شوروی‌مذاکرات دیروز خود را بر سر مسائل خاور میانه و اوضاع لبنان متمرکز کرده‌اند و این در حالیست که ایندو روز جمعه یك مذاکرات پنج ساعته را پشت سر گذاشته‌اند. اگر چه خبر گزاریها محتوی مذاکرات روز گذشته‌را بحث‌برسر پیشنهادات آمریکا در مورد کاهش تسلیحات و اصول کلی روابط مسکو وواشنگتن گزارش‌کردند لکن بنظر می‌رسد که با توجه به‌تجاوز وحشیانه اسرائیل به لبنان که با حمایت آمریکا و متحدانش صورت‌گرفته‌این امر با مخالفت قاطع و موثری از طرف بلوك شرق روبرو نشده ودو ابر قدرت با استفاده از فرصت بدست آمده در سازمان ملل سیاست‌های جهانی و بویژه خاورمیانه‌ای خود را هماهنگ می‌سازند.

ناظران سیاسی یکی از اهداف مهم تجاوز اسرائیل‌به جنوب لبنان‌را تحت‌الشعاع‌قرار دادن جنگ تحمیلی عراق‌علیه ایران و جلوگیری از وارد آمدن ضربات نهائی به‌رژیم در حال سقوط‌صدام تفسیر می نماید و این در شرایطی است که آمریکا و شوروی تقریبا موضع مشابهی در قبال جنگ تحمیلی عراق خصوصا پس از فتح خرمشهردر پیش‌گرفته‌اند و آن بکار بردن تمامی تلاشها در جلوگیری از عملیات رزمندگان اسلام و سقوط رژیم صدام است.

انگلیس به‌جزایر مجاور مالویناس حمله کرد

وزارت خارجه آرژانتین دیروز اعلام داشت نیرو های انگلیسی در جزایر ساندویچ جنوبی (در اقیانوس اطلس) پیاده شده‌اند.

وزارت خارجه آرژانتین افزود هلیکوپترهای انگلیسی بهنگام انجام ماموریت اندار نیرو بسوی ایستگاه علمی آرژانتین در آنجا نیراندازی کرده‌اند.

وزارت خارجه آرژانتین عقیده داردکه این اقدام نقض متهود و علنی قطعنامه پانصد و دو شورای امنیت سازمان ملل متحد است.

در این رابطه بنگاه سخن‌ـ پراکنی بی‌بی‌سی تائید کرد که هلی‌کوپترهای نوپدار انگلیسی به مرکز تحقیق آرژانتین در جزایر ساندویچ آتش گشودند و نیروهای این کشور اطراف این ساختمان را محاصره کردند. لیکن‌سخنگوی وزارت دفاع انگلیس آرژانتین را تکذیب این خبر خودداری کرد و گفت احتمالا بعدا بیانیه‌ای از سوی این‌وزارت خانه صادر خواهد شد.

از سوی دیگر خبرگزاری فرانسه گزارش داد نخستین واحد آرژانتینی مرکب از چهارهزار سرباز که درجزایر مالویناس به اسارت درآمده‌اند دیروز وارد بوئرتو مادرین یك کیلومتری جنوب بوئوس ایرس شدند. این سربازان به وسیله یك کشتی انگلیسی به این محل انتقال یافتند.

اسیران آزاد شده نخستین گروه از سربازان آرژانتینی هستند که درجریان زد و خوردهای جزایر مالویناس از سوی نیروهای انگلیسی‌به‌اسارت گرفته شده‌اند. شمار کل سربازان آرژانتینی که در جزایر مالویناس به اسارت گرفته شده‌اند حدود ده‌هزار نفر برآورد شده است.

در این میان بگزارش‌واحد مرکزی خبر از پاریس روزنامه لاکروا مینویسد: تجاوزاسرائیل به‌لبنان و نیز پیروزی‌انگلستان برآرژانتین بدون کمك‌آمریکا نمیتوانست تا این حد سریع بدست آید و کمکهای آمریکا بعناوین مختلف و بصورت‌صدور اسلحه لجستیکی و نیزتشویق روانی و معنوی انجام گرفته است. اما واشنگتن تصور نمیکرد دامنه مناقشات تابداین حد گسترش یابد. آمریکاسعی کرد با دقت خاصی از ابراز موافقت با خواستها و نظریات متحدان خود یعنی اسرائیل و انگلستان اجتناب ورزد.

اما اینك آمریکا از افراط کاریهای انگلیس در محظور قرار گرفته. ومارگارت تاچر مصمم است جزایر مالویناس را به یك قلعه محکم و غیرقابل نفوذ مبدل سازد و بحق‌تاریخی آرژانتینی‌ها کاملا بی‌اعتناست.

بعلاوه مناحیم بگین و مارگارت تاچر از آمریکا انتظار همکاری بیشتر تاحد دخالت مستقیم نظامی درجنگ لبنان و احتمالا جزایرمالویناس دارند.

در قاره آمریکا بدنبال جنگ مالویناس روابط آمریکا با کشورهای آمریکای لاتین بسختی گرائیده و موج احساسات ضد امریکائی در آرژانتین بدون شك موجب تشدید احساسات مشابهی در کوبا، برو و اروگوئه نیز خواهد شد.

بدین ترتیب میتوان نتیجه گرفت که در پی مناقشات مالویناس و لبنان دیپلماسی امریکا در وضع نامساعدی‌قرار دارد.

اوایل هفته آینده:

ناتو به‌حمایت ازاسرائیل درمجاورت آبهای لبنان مانور نظامی انجام خواهد داد

پیمان تجاوزی آتلانتیك شمالی (ناتو) هفته آینده مانورهای جدیدی را با فرماندهی آمریکا در دریای مدیترانه آغاز میکند.

بگزارش خبرگزاری‌ها در این مانور که هفت روز بطول خواهد انجامید کشتی‌ها و هواپیماهای جنگی آمریکا ـ ترکیه ـ انگلستان ـ یونان و ایتالیا شرکت دارند.

براساس گزارش مزبور یونان بخاطر اختلافاتش با ترکیه در اواخر ماه مه اعلام کرده بود ناوشکن یونانی تمیستوکلز از شرکت در مانورهای ناتو صرفنظرکرده است. یونان در آن زمان یادآور شد که اگر ترکیه به‌نقض تمامیت ارضی این کشور پایان ندهد در هیچیك از مانور های ناتو شرکت نخواهد کرد.

یادآوری میشود پیمان ناتو در زمانی دست به انجام این مانورها میزند که رژیم صهیونیستی که مورد حمایت کامل این پیمان است مناطق وسیعی از خاك لبنان را که در مجاورت دریای مدیترانه واقع شده اشغال نموده و به کشتار فلسطینیها و مردم مسلمان لبنان ادامه میدهد.

در حمله ناموفق به دره پنجشیر :

۵هزارسرباز روسی بقتل رسیدند

تلاشهای مذبوحانه چند هفته‌ای بیش از ۴۰ هزار نفر از نیروهای اشغالگرروسی برای خارج کردن دره استراتژیك پنجشیر از دست مجاهدین مسلمان‌افغانی همچنان ادامه دارد و تاکنون نیروهای تجاوزگر روسی با از دست دادن بیش از پنجهزار کشته، سقوط سی وهفت فروندجنگنده، وانهدام ۲۰۰ دستگاه تانك با ناکامی مواجه شده و شکست سختی را در این منطقه متحمل شده‌اند. یك منبع آگاه وابسته به‌مجاهدین افغانی با اعلام این مطالب به خبرگزاری‌جمهوری اسلامی افزود طی چند هفته اخیر در جریان درگیریهای شدید در اطراف دره پنجشیر ۱۴۰۰ تن از سربازان دولتی افغانستان که از سوی رژیم کابل برای یاری اشغالگران روسی به‌این منطقه اعزام شده‌اند. همچنین ده تن از سربازان‌مسلمان‌تاجیك شوروی به‌صفوف مبارزین افغانی‌پیوسته و نبرد خود را علیه نیروهای تجاوزگر و دولتی آغاز کرده‌اند.

این منبع افزود فرار سربازان مسلمان و متعهددولتی افغانستان برای پیوستن به انقلابیون همچنان ادامه دارد وافرادی که بزور بخدمت سربازی برده میشوند دراولین فرصت خود را به‌مجاهدین مسلمان تسلیم میکنند.

وی همچنین گفت بدنبال این شکست نیروهای اشغالگر ونیروهای کمکی دولتی افغانستان در چند منطقه از اطراف دره پنجشیر مجبور به عقب نشینی شده‌اند. از سوی دیگر طی دو روز گذشته در یك‌زدوخوردی که‌بین مجاهدین مسلمان افغانی از یك‌سو و نیروهای دولتی افغانستان و قوای اشغالگر روسی از سوی دیگر در منطقه جمال غازی فرمانداری‌شندنداز‌توابع استان فراه روی داد یك تانك‌زرهی قوای اشغالگر توسط آر ـ پی ـ جی منهدم شد.

خبرگزاری‌جمهوری اسلامی گزارش داد که‌طی این مدت در منطقه مذکور در اثر مین گذاری مجاهدین‌دو تانك‌زرهی ویك نفربر قوای متجاوزمنهدم گردیده است.

براساس این گزارش قوای متجاوزگر روسی‌پس از شکست در منطقه‌جمال غازی‌فرمانداری شندند مناطق مسکونی این‌بخش را بمباران کرده که در اثرآن تعداد زیادی از مردم بیگناه این منطقه شهید و مجروح شدند.

اخبار کوتاه جهان

تذکر: جهان اسلام به مجموعه کشورهائی اطلاق میشود که اکثریت سکنه آنها مسلمان باشند والبته بمعنی اسلامی بودن رژیم همه آن کشورها نیست.

* جهان اسلام

★ گلوشسون‌وزیر خارجه دولت سوسیال صهیونیست فرانسه روز گذشته‌درپاریس‌با وزیر خارجه قابوس شاه عمان ،جنگ عراق‌علیه ایران و اوضاع لبنان رامورد بررسی قراردادند.

★ عبدالحلیم خدام وزیر خارجه سوریه روز شنبه وارد عربستان سعودی شد وپس از دیدار ومذاکره با فهد و وزیر خارجه سعودی درباره لبنان، دیروز اینکشور را ترك کرد.

★ نخست‌وزیر لوکزامبورگ دیشب در تونس با شاذلی قلیبی دبیرکل اتحادیه عرب دیدار کرد ودرباره اوضاع لبنان باوی به‌گفتگو نشست . رئیس دولت لوکزامبورگ سرگرم انجام یك دیدار رسمی از تونس است.

* بلوك غرب

★ دیروز در ادامه مخالفتهادرجریان برگزاری مسابقات فوتبال جام جهانی در اسپانیا بمبی دریك رستوران مجلل درشهر بیلبائو منفجر شد ودو مهاجم به سوی یك پلیس شهر بارسلون تیراندازی کردند. این بمب که ظاهرا از سوی چریکهای باسك کارگذاشته شده بود پس از نیمه شب منفجر شد وخسارات قابل ملاحظه‌ای ببار آورد.

★ امیلیوکلمبو وزیر امورخارجه ایتالیا برای یك دیدار رسمی کوتاه مدت وارد الجزایر شد. وی بهنگام ورود به الجزایر گفت که در ملاقات با همتای الجزایری خود پیرامون جنبه‌های توسعه همکاریهای میان دوکشورو مسائل جاری بین‌المللی بحث و گفتگو خواهد کرد.

★ پلیس انگلیس اعلام کردشب گذشته یك پایگاه نظامی در ایرلند شمالی باخمپاره مورد حمله قرار گرفت. ازسوی دیگر افرادی که ظاهرا اعضاء ارتش جمهوریخواه ایرلند بوده‌اند اوائل روزگذشته یك بازرس سابق پلیس انگلیس را درنزدیکی خانه‌اش هدف گلوله قرارداده واو واکشتند.

* سایر کشورها

★ یکی از مقامهای دولت ساندینیست نیکاراگوئه گفت یك هواپیمای مافوق مدرن جاسوسی آمریکا حریم هوائی نیکاراگوا را نقض کرده و دردوماه گذشته نوزده‌بار در آسمان این‌کشور اقدام به پروازهای شناسائی کرده است.

★ یك رادیوی متعلق به چریکهای السالوادور ادعا کرد چریکهای این‌کشور معاون وزارت دفاع السالوادور را که قبلا گفته شده بود درسانحه هلیکوپتر درشمال شرقی سان‌سالوادور کشته شده را یافته و توقیف کرده‌اند.

★ وزیر امورخارجه مالزی اعلام نمود که رهبران سه جنبش مقاومت کامبوج بزودی در کوالالامپور باهم ملاقات خواهند کرد تا موافقت‌نامه‌ای را برای یك ائتلاف سمجانبه بمنظور تشکیل یك دولت دمکراتیك درکامبوج امضاءکنند.

روزنامه لیبراسیون :

طرفداران آیت‌الله خمینی بزرگترین سد دربرابر صهیونیستهاهستند

*** صهیونیست‌ها با ایجاد جنگ روانی درصدد مقابله با مقاومت فلسطین ومسلمانان لبنان هستند**
*** وزارت خارجه آمریکا به استفاده از بمب‌های خوشه‌ای توسط صهیونیست‌ها اعتراف کرد.**
*** صهیونیست‌ها در صیدون برای دفن اجساد غیرقابل شمارش قربانیان، گورهای دستجمعی بوجود آوردند**
*** معاون سرگرد مزدور سعد حداد بهلاکت رسید.**

روبتر از بیروت گزارش داد : برای اولین‌بار درتاریخ سی‌وچهارساله رژیم‌صهیونیستی نیروهای‌مسلح‌رژیم صهیونیستی درلبنان اکنون آزادانه در اطراف قسمتی از یك‌پایتخت عربی درحرکت هستند . قسمت شرقی شهر در کنترل نیروهای مسیحی طرفدار اسرائیل قرار دارد لکن نظامیان صهیونیستی قادر به پیشروی در مواضع جدید نیستند و دربرابر آنها مقاومت میشود . این مقاومت متشکل از فلسطینها وشیعیان لبنان است که تاکنون کمتر از شیعیان سخن بمیان آمده است .

بگزارش واحد مرکزی خبر از پاریس روزنامه لیبراسیون در همین رابطه زیرعنوان « استراتژی شهادت لبنانیهای طرفدار آیت‌الله خمینی در دروازه های بیروت » می‌ـ نویسد ... نیروهای صهیونیستی در جنوب به موانع جدیدی برخورد کرده‌اند .

آنها شیعیان لبنانی هستند. یکی از مسئولان سازمان چریکی امل به فرستاده ویژه این روزنامه گفت :

یکفرد مسلمان که از سرزمین خود دفاع میکند قادر است درحالیکه یك کمربند نارنجك بخود بسته بدون ترس وتردید خویشتن‌را بروی یك تانك زرهپوش دشمن بیاندازد . لیبراسیون دراین رابطه میافزاید : طرفداران آیت‌الله خمینی در لبنان مانع بزرگی دربرابر صهیونیستها هستند .

بیانیه دربار سعودی !

دراین میان دربار سعودی طی صدور بیانیه‌ای شدیدا به مقامات رژیم صهیونیستی تل‌اویو هشدار داد و از آنها خواست که اجازه ندهند نیروهای صهیونیستی وارد بیروت پایتخت لبنان شوند !

دربار سعودی همچنین‌گفت اگررژیم‌صهیونیستی دست‌به‌این کار بزند اعراب هم دست‌بکار شده و حقوق خود را درمورد دفاع از منطقه با همه نیروها بکار خواهند برد .

در همین حال فهد شاه عربستان با عبدالحلیم خدام معاون نخست وزیر و وزیر خارجه سوریه دیدار وگفتگو کرد .

بعلاوه امیر کویت دیروز تمام فلسطینیهائی را که در کویت زندانی هستند بخاطر اینکه بتوانند در جنوب لبنان بجنگند عفو کرد .

وزیر کابینه کویت که این مطلب را اعلام کرد گفت در فرمان امیرکویت آمده است بخاطر حساس بودن اوضاعی‌که جهان عرب با آن روبروست این زندانیان آزاد میشوند .

بگزارش واحد مرکزی خبر از بیروت با پایان مهلتی که رژیم اشغالگر صهیونیستی‌برای حمله نظامی به بیروت تعیین کرده است دستگاههای تبلیغاتی صهیونیستی و حزب فالانژ و سیاستمداران مرتجع وابسته به‌استکبار جهانی با ایجاد جنجال و ترس واظهارنظر های بدبینانه جنگی روانی برای تضعیف روحیه و درهم‌ـ شکستن مقاومت رزمندگان و ساکنان غرب بیروت را شدت بخشیدند تا کاری را که ارتش صهیونیستی مجهز به مدرنترین سلاحهای آمریکائی از انجام آن عاجز مانده است از این طریق به انجام رسانند . در مقابل مسئولان نیرو های مقاوم در غرب بیروت علاوه‌بر انجام یك رشته تدابیرامنیتی برای حفظ انتظامات و نظم در بیروت طی اظهارنظر ها و اعلامیه هائی ازمردم‌خواستند که تسلیم روشهای تبلیغاتی وجنگ روانی دشمن نشوند و تاکید کردند که این دشمن است که در بن‌بست قرارگرفته و برای نجات خود از این بن‌بست به بازیهای سیاسی پرداخته است .

در هرحال رزمندگان‌مقاوم آماده‌اند تا بیروت را به یك کریلاتبدیل کنند . دراین‌حال فاروق القدومی رئیس‌دایره سیاسی سازمان آزادی بخش فلسطین که بطور رسمی از فرانسه دیدن میکند پس از مذاکراتی با پیرمورولوانخت‌ـ وزیر و کلودشسون وزیرامور خارجه فرانسه طی مصاحبه‌ای با رادیو مونت‌کارلو گفت‌که وی از دولت فرانسه خواسته است موضع‌گیری خود را گسترش بخشیده و در زمینه عملی برای متوقف کردن اقدامات وحشیانه صهیونیستها و عقب‌نشینی بدون قیدوشرط آنها از خاك لبنان اقدام‌کنند.

وی افزود که پیرامون‌دیدار عرفات از پاریس با مسئولان فرانسه مذاکره کرده و زمان انجام این دیدار در آینده مشخص خواهد شد . قدومی تاکید کرد که مقاومت‌فلسطین امکان ندارد تفنگ را کنار بگذارد و صرفا به فعالیت سیاسی روی آورد . زیراتفنگ سازنده سیاست‌است ورزمندگان فلسطین در بیروت خیابان به خیابان و خانه به خانه خواهند جنگید .

تحول مهم دیگری که درزمینه تجاوزرژیم‌صهیونیستی به لبنان رویداد اعلامیه‌ایست که از سوی رهبری مرکزی جبهه ترقیخواه حاکم درسوریه منتشر شد .

در این اعلامیه ضمن توضیح مفصلی پیرامون موضع‌سوریه و رویاروئی ارتش سوریه در برابر دشمن صهیونیستی تاکید شده است که هدف آمریکا و رژیم اشغالگر قدس ازتجاوز به لبنان ضربه زدن به‌سوریه، آرمان فلسطین و نیروهای ترقیخواه لبنان و همچنین جلوگیری از سقوط رژیم صدام در عراق بوده است .

رهبری‌مرکزی جبهه ترقی‌ـ خواه سوریه از همه توده‌های ملت عرب خواست که با تمام امکانات کلیه منافع وموسسات آمریکائی را دو هم کویند و تاکید کرد که جانبداری ملت‌های دوست از آرمان عرب بویژه وجود هزاران نفر از رزمندگان ایرانی در صحنه کارزار باعث خواهد شد که دشمن در رسیدن به اهداف خود ناکام شود .

بمباران مناطق مسکونی

دراین میان خبرگزاری فلسطینی وفا گزارش داد توپخانه صهیونیستها ازسرحگاه دیروز حومه اردوگاه مسکونی « برج‌البراجنه » و فرودگاه بیروت و راههای این‌فرودگاه بحومه غربی پایتخت لبنان‌را گلوله باران میکنند .

وفا می‌افزاید براثر این اقدامات « کور » گروهی از غیرنظامیان آسیب دیده‌اند. خبرنگار ویژه خبرگزاری فرانسه به نوبه خود گزارش داد که بعدازظهر دیروز صدای انفجاراتی از جنوب بیروت شنیده است وتائید کرد که گلوله‌های صهیونیستها بر اردوگاه پناهندگان فلسطینی در صبرا وشتیلاء فرودآمده‌اند.

به‌گزارش خبرگزاری لیبی ارتش متجاوز صهیونیستی در خلال سه روز اخیر اتومبیل های شخصی غیرنظامی وارد منطقه شرقی بیروت کرده و عده زیادی غیرنظامی صهیونیستی دلیل براین است که دشمن صهیونیستی بخلاف ادعاهای رسانه های گروهی صهیونیستی قصد ترك لبنان را ندارد .

این شاهدان افزودند که بین صهیونیستها و شبه‌نظامیان حزب فالانژ همکاری های گسترده‌ای برقرارشده بطوریکه همراه گشتی‌های صهیونیستی افراد حزب فالانژ فعالیت می‌ـ کنند .

رادیو دولتی بیروت به نقل از منابع پلیس اعلام کردارتش صهیونیستی دیروز به تقویت نیروهایش در منطقه شوف مبادرت کرد و نزدیك به سی زرهپوش را در روستای شدهیم در ده کیلومتری شمال شرقی صیدا مستقر ساخت .

به گفته این رادیو صدای انفجار های متناوب دیروز درمنطقه خلده واطراف‌فرودگاه ومدخل جنوبی بیروت بگوش میرسید . این رادیو افزود گلوله های توپ بر محلات مسکونی غیرنظامی فرود آمده‌اند و بالاخره هواپیماهای صهیونیستی پیش از ظهردیروز برفراز بیروت بپرواز درآمدند.

قتل عام توسط بمب‌های خوشه‌ای

درهمین حال بار دیگر حتی توسط محافل‌آمریکائی اعتراف شدکه رژیم‌جنایتکارصهیونیستی با بمب های خوشه‌ای موسوم به « سی ـ بی ـ یو » پناهگاههای مردم بیدفاع فلسطینی در جنوب لبنان را بمباران کرده است .

مقامات وزارت امور خارجه آمریکا بدون هرگونه احساس ناراحتی در این زمینه از رژیم صهیونیستی خواسته‌اند تا در این مورد اطلاعاتی به آنان بدهد . این نوع بمب های خوشه‌ای‌که به اعتراف‌واشنگتن پست صهیونیستها بار دیگر در لبنان بوسیله آن هزارها کودك و پیر و جوان مسلمان را قتل عام کردند ، برای اولین‌بار توسط ارتش جنایتکار آمریکا در ویتنام بارها برسر مردم مقاوم‌این‌کشور فروریخته شد . شیطان بزرگ در سال ۱۹۷۰ بیست و دو هزار خوشه از این بمب ها که قدرت تخریبی هلاکت‌باری دارد را در اختیار رژیم صهیونیستی قرار داد . اگرچه‌برروی کاغذ استفاده از آنها در مواضع دفاعی و برضد اهداف انسانی، وانتها زمانیکه‌رژیم صهیونیستی بوسیله چند کشور مورد حمله قرار گیرد تعیین گردیده بود . درسال ۱۹۷۸ نیز صهیونیستها بوسیله این بمب‌ها اردوگاههای غیرنظامی پناهندگان فلسطینی راجبباران نمودند و بعدا بی‌شرمانه ادعا کردند که اشتباهی‌صورت‌گرفته است تکراراین عمل‌جنایتکارانه حتی در محافل امپریالیستی آمریکائی نیز اعتراضاتی را برانگیخته است .

آنگونه که روزنامه واشنگتن پست می‌نویسد « لی‌هامیلتون » نماینده‌کنگره سرمایه داران آمریکا در این رابطه جنایت صهیونیست ها را « یك خونریزی بسیار بزرگ » نامیده است .

یکی دیگر از نمایندگان اعترافکردکه‌آمریکا هیچگونه اعتراضی به‌جنایات صهیونیستها که تاکنون نیروهایش دست‌کم ده هزار تن غیرنظامی بیدفاع را در لبنان کشته‌اند نداشته است وی اضافه کرد که بنظر میرسد بگین هرکاری که انجام دهد دولت آمریکا با وی مخالفت نخواهد کرد .

گورهای جمعی در صیدون

در این میان بگزارش‌خبرـ گزاری کویت از واشنگتن گزارش‌های رسیده از لبنان حاکی است که پیکر صد ها نفر از قربانیان تجاوز دشمن صهیونیستی درصیدون بی‌آنکه قابل شمارش‌یا شناسائی باشددر گورستانهای دستجمعی دفن‌می‌ـ شود. بگزارش ناظران عینی پیکر صدها زن و کودك که در جریان حمله هوائی صهیونیستها به ساختمان یك دبیرستان پناه برده بودند هم‌اکنون در زیر زمین این دبیرستان انباشته است. صلیب سرخ لبنان تعداد قربانیان غیر نظامی صیدون را دوهزار نفراعلام کرده‌است لکن ناظران عینی ارقام را بیش از این ذکر کرده‌اند بگزارش خبرـ گزاری‌ها نیروهای صهیونیست تا سه شبه گذشته که مقاومت در اردوگاه آوارگان « عین الحلوه» ادامه داشت به حملات خود به این منطقه ادامه می‌ـ دادند اکنون این اردوگاه توسط دشمن صهیونیستی عملا با خاك یکسان شده است. پزشکان صیدون نگرانند که قراراکثر سکنه این‌شهردویست هزارنفری بدنه‌های‌اطراف، و عدم‌دسترسی آنها به آب آشامیدنی موجب بروز بیماریهائی بشود ـ در حال‌حاضر ارشانزده بیمارستان این شهر فقط چهاربیمارستان مشغول فعالیت هستند وکمبود پزشك بسیار شدید است. بگزارش‌ناظران عینی نیروهای اشغالگر تمام مردان شانزده تا شصت ساله را که ازبمباران مصون مانده‌اند برای بازپرسی درساحل‌دریاگرد هم‌آورده‌اند در این گزارش اضافه شده‌است فلسطینیها که با یك علامت ضربدر روی بشتشان مشخص میشوند‌درجریان بازجوئی‌موردـ شکنجه و ضرب و شتم قرار میگیرند و بخی ازآنها در زیر شکنجه جان می‌دهند.

معاون سعد حداد خائن بهلاکت رسید

در این میان براثر حملات رزمندگان مقاومت فلسطین و مسلمانان لبنان ، «فرانسیس رزمی»ملقب به «امیل‌بورزق» معاون سرگرد مزدور سعدحداد روز پنجشنبه گذشته در حمله نیروهای مشترك در شهر صور لبنان بهلاکت رسید.

یك منبع نزدیك به جنبش مسلمانان لبنان گفته است. کشته شدن دستیار حداد ادامه‌عملیات مقاومت علیه‌هجوم صهیونیستها را به اثبات میرساند و پاسخ حقیقی به ادعاهای دشمن صهیونیست مبنی بر نابودی مقاومت فلسطین در جنوب لبنان است «ابورزق» مسئول امور سیاسی منطقه تحت‌کنترل حداد مزدور بوده است. بعلاوه خبرگزاری فلسطین، وفا،دیروز گزارش داد در حالیکه اشغال بخشهای جنوبی و مرکزی لبنان توسط رژیم صهیونیستی وارد سومین هفته خود می‌ـ شود ارتش متجاوز صهیونیستی همچنان با حملات پی در پی و ضد حمله از جانب نیروهای مشترك فلسطینی و لبنانی که در پشت خطوط اول دشمن عمل‌می‌کنند، مواجهاست. خبرـ گزاری امارات عربی متحده در گزارشی از بیروت افزود واحدهای چریکی شب بکشته درجنوب لبنان وغرب‌دره بقاع در عملیات‌متعددی‌علیه کشتی‌ها و مواضع دشمن دست زده و ضمن جلوگیری از پیاده شدن نیروهای صهیونیستی درمناطق تازه‌پخشهای‌بزرگی از نیروـ های دشمن را از حرکت باز داشته و از محور اصلی تهاجم دور نگاهداشتند. وفا افزود نیروهای‌مشترك‌فلسطینی و لبنانی طی حملات‌غافلگیرانه در دامور ومنطقه غرب بقاع دوواحدکشتی دشمن‌صهیونیستی را بدام انداخته و همه آنان را کشته و مجروح کردند.

خبرگاری وفا در پایان نوشت در این حال در نبطیه نیز کشتی‌های دشمن توسط نیروهای مشترك غافلگیر شده و فرمانده آنان همراه با سه سرباز به هلاکت رسیده و بقیه مجروح شدند.

طی تظاهرات بزرگی در لندن:

مسلمانان مقیم انگلیس جنایات رژیم صهیونیستی را محکوم کردند

*** تظاهرکنندگان خواستار اتحاد مسلمین وآزادسازی سرزمینهای اسلامی به رهبری امام خمینی شدند.**

لندن ـ خبرگزاری جمهوری اسلامی ـ صدها مسلمان افغانی از کشورهای مختلف‌ایران ـ افغانستان ـ کشورهای عربی مخصوصا عراق و همچنین پاکستان ـ هندوستان ومالزی بودند در میان باران شدید و کنترل شدید صدها مامور امنیتی انگلیس در مرکز لندن تجمع کرده و سپس در مسیر یکی از خیابانهای‌اصلی لندن بسوی سفارت آمریکا حرکت کردند. تظاهرکنندگان در این راهپیمائی ضد صهیونیستی حمایت کامل خود را از انقلاب اسلامی‌ایران و اعزام نیروهای دلاور اسلام به جنوب لبنان اعلام داشته و از همه مسلمانان خواستند تا در زیرپرچم اسلام‌متحد شده و برای آزادی سرزمین‌های اسلامی به رهبری امام خمینی با اسرائیل جنایتکار و آمریکای تجاوزکار مبارزه نمایند.

قسمتی از شعارهای تظاهرـ کنندگان به شرح زیر است:

۱ـ فلسطین! فلسطین! انقلاب اسلامی تنها راه رهائی.
۲ـ صهیونیسم از فلسطین اخراج باید گردد.
۳ـ خمینی رهبر است درود بر رهبر.
۴ـ مسلمانان، مسلمانان متحد شوید فلسطین را آزاد کنید.
۵ـ الله‌اکبر ـ خمینی‌رهبر.
۶ـ اسلام پیروز است ـ چپ و راست نابود است.
۷ـ لااله‌الاالله ـ محمد رسول‌الله.
۸ـ لاشرقیه، لاغربیه، ثوره ثوره اسلامیه.
۹ـ بگین غاصب فاشیست است مرگ بر غاصب فاشیست.
۱۰ـ قدس! قدس! مبارزین مسلمان در راهند.
۱۱ـ مرگ بر طرح فهد ـ مرگ بر کمپدیوید.
۱۲ـ مرگ بر آمریکاحامی اسرائیل.
۱۳ـ تجاوز اسرائیل به جنوب لبنان نتیجه تجاوزات عراق به ایران انقلابی است.

بنابه همین گزارش‌عده‌ای از خواهران تازه مسلمان انگلیسی در حالی که پلاکارد هائی را حمل میکردند در صفوف جلوی تظاهرکنندگان‌در این راهپیمائی شرکت داشتند، تظاهرکنندگان در پایان دست در دست یکدیگر به ادای‌دعای وحدت وسردادن‌شعارپرداختند.

ضد انسانی ارتش تجاوزکار رژیم اشغالگر قدس رامحکوم کرده و خواستار خروج آنان از جنوب لبنان گردیدند. بنابه همین گزارش تظاهرکنندگان که ازکشورهای‌مختلف‌ایران ـ افغانستان ـ کشورهای عربی مخصوصا عراق و همچنین پاکستان ـ هندوستان ومالزی بودند در میان باران شدید و کنترل شدید صدها مامور

حجت‌الاسلام یعقوبی امام جمعه ایوانغرب :

تاکتیك حزب‌ا... پیروزی خون بر شمشیر است

ایلام : نماز پرصلابت و دشمن شکن این هفته به امامت حجت‌الاسلام یعقوبی امام‌جمعه ایوانغرب و باشرکت اقشار مختلف مردم مسلمان شهیدپرور این شهر در مسجد جامع برگزار شد .

بگزارش رسیده پیش از خطبه های نماز سرپرست‌امور مهاجرین جنگ تحمیلی که زیرپوشش این بنیاد میباشند را تشریح کرد .

آنگاه امام جمعه ایوان در خطبه‌های نماز با اشاره به فرارسیدن ماه مبارك رمضان مردم را به استقبال این ماه پربرکت فراخواند .

وی آنگاه آتش‌بس درلبنان جنگزده و ویران را محکوم کرد و خطاب به مسلمین‌جهان گفت : ای کشورهای اسلامی، ای حزب‌ا... این منطق‌حسین (ع) است که یا بکشید ویا کشته شوید و زی

طی یك مصاحبه اختصاصی :

امام جمعه مشهد نتایج سفر خود به‌جبهه‌های جنگ و مسائل مربوط به‌بازسازی را تشریح کرد

*** هدف از سفر به جبهه یکی‌تقویت روحیه رزمندگان دوم تبلیغات وسوم سازندگی خود انسان است**
*** کسی که هدف و راه را شناخت، خسته نمی‌شود و جدا کوشش می‌کند تابه آن هدفی‌که دارد برسد**
*** رزمندگان از مردم‌مسلمان‌کشورمان کاملا خوشنود بودند که با کمکهای بیدریغ‌خود آنها راحمایت‌می‌کنند**
*** درشوش شاهد بودیم که مردم دسته، دسته برای سکونت می‌آمدند**
*** از مردم انتظار داریم در مسئله بازسازی هرچه بتوانند همانطور که به جبهه‌ها کمك رسانی کردند همینطور دربازسازی مناطق جنگی ایثار واتفاق و سازندگی بوجود بیاورند**
*** انشاءالله خوزستان آباد وگلستان خواهد شد**
*** امیدواریم این روزنامه درسطح ممالك دیگر کار بکند**

مشهد ـ خبرنگار جمهوری اسلامی: انتظار داریم در مسئله بازسازی مردم هرچه میتوانند همانطورکه به‌جبهه‌ها کمك کردند در مسئله بازسازی مناطق جنگی ایثار واتفاق و سازندگی بوجود بیاورند این مطلب را آیت‌الله شیخ‌ابوالحسن شیرازی امام جمعه مشهد که اخیرا از جبهه‌های نبرد حق علیه باطل دیدن کرده است در گفتگوی اختصاصی با خبرنگار ما عنوان کرد متن این مصاحبه بشرح زیر است:

س ـ حضرت آیت‌الله مدتی شما سفری به‌جبهه‌های نبرد حق علیه باطل کردید بفرمائید هدفتان از این سفر چه‌بود .

ج ـ بسما... الرحمن‌الرحیم هدف بنده از این سفر این بود که درجبهه‌ها چند مطلب هست که باید مورد نظر وهدف باشد .

یکی اینکه تقویت روحیه رزمندگان براثر حضور در صحنه ودر خدمت آنها وتشویق آنها، دوم تبلیغاتی است که بواسطه رفتن می‌شود در اجتماع رزمندگان کرد واز این تبلیغات بهترین روحیه می‌توانند بگیرند و استفاده کنند و ثالثا برای خود انسان‌سازندگی دارد وقتی که ببیند مجاهدین راه خدا و مبارزین بخاطر اسلام وحفظ مملکت اسلامی اینطور دارند فداکاری می‌کنند واز خودگذشتگی نشان‌می‌دهند ماهم متوجه وتنبیه می‌شویم که‌آنها از جانشان در راه خدا می‌گذرند و باید درهرحال که هستیم در مسئولیتهائی که داریم ودر قدمهائی که برای این انقلاب برمی‌داریم باید ما هم فداکاری داشته وبرای رضای خدا بهترین قدمها را برداریم و مسئولیتها و وظایف خود را به بهترین وجه انجام دهیم تا اینکه انشاءا... این انقلاب بزرگان روزبروز روبه‌طرف پیروزی نهائی وصدورانقلاب بشود وهدف از سفر همین چند جهت بود کسی که به این سفرمی‌رود باید توجه داشته باشد که این جهات را درنظر بگیرد خصوصا برادران روحانی .

س ـ بفرمائید درسفرتان روحیه رزمندگان اسلام را چگونه دیدید و بیشترین خواسته مدافعین اسلام چه‌بود؟

ج ـ روحیه مدافعین اسلام بسیار عالی و آن روحیه‌ای که ما در آنها مشاهده می‌کردیم با ایمان راسخ به اسلام وخط ولایت فقیه ورهبری واینکه ما باید کوشش کنیم که این مملکت اسلامی را ازلوث کفار بعثی پاك کنیم و تا این مرحله تحقق پیدا نکند باتمام وجود هستیم و هیچ ضعف وسستی در آنها مشاهده نمی‌شد دراثر آن ایمان کاملی که در راه وهدف خود داشتند وکسی که‌هدف و راه را شناخت، خسته نمی‌شود و جدا کوشش می‌کند تا به‌آن هدفی که دارد برسد قلذا معنی نداشت که در رزمندگان ما ضعف و سستی وجود داشته باشد و بیشترین خواسته رزمندگان این بود که در تمام دیدارها می‌گفتند سلام ما راخدمت امام برسانید و همه‌جا برای سلامتی ایشان دعا می‌کردند و از مردم مسلمان کشورمان کاملا خوشنود بودند که با کمکهای بیدریغ خود آنها را حمایت می‌کنند دیگر خواسته رزمندگان اسلام این بود که مردم حالت فداکاری خود را درپشت جبهه مثل‌گذشته حفظ کنندو خواسته اکثر برادران ورزمندگان خواستهای معنوی ودعا برای امام امت بود .

س ـ بفرمائید در طول‌دیدارتان بیشتر از چه جبهه‌هائی دیدن کردید.

ج ـ من در دو مرحله ۲ هفته به‌جبهه رفتم و مرحله اول به فکه که لشکر ۷۷ خراسان در آنجا بودند مقداری آنجا بودم و باکمبود وقت مواجه بودیم توقف زیادی‌نداشتم ومقداری در دزفول در مسجد جامع بودیم و بعد به‌شوش رفته وشاهد بودیم که مردم دسته دسته برای سکونت می‌آمدند واز آنجا به‌اهواز رفته و دوجلسه‌ای که یکی در مسجد اعظم شرکت کرده و برای مردم سخن گفتم‌و به‌لطف خدا بسیار خوب بود و دیگر جلسه‌ای داشتیم در مرکز نیروی زمینی که توسل ودعا و زیارت عاشورا بود سپس به بستان و سوسنگرد و چزابه رفتیم و مدتی هم درقرارگاه کربلا بودیم و درسفر دوم با جمعی از مسئولین دوایر سیاسی ایدئولوژی نیروها بودیم، که مجددا با لشکر ۷۷ دیداری داشتیم و از جبهه‌های مختلف لشکر ۷۷ دیدن شد و بنده مستقیم بطرف خونین‌شهررفتم و درقرارگاه فجر ونصر باجمعی از فرماندهان دیدار کردیم و روز بعد پیروزی رفتیم خرمشهر و بمسجد جامع رفته و باجمع زیادی از رزمندگان و تمامی نیروهای رزمنده درمسجد جامع دیدار کردیم درپایان سفر بتهران برگشته و باحضرت امام دیداری داشتیم که دربیت امام با اعضای شورای عالی دفاع دیدار کردم.

س ـ بفرمائید دردیدارتان با امام امت مساله خاصی مطرح شد .

ج ـ چون وقت‌کم بود مساله‌ای که مطرح شد در رابطه با بازسازی صحبت شد که به حضرت امام گفتم که اجازه فرمایند مردم مشهد ساختن دزفول را برعهده بگیرند ایشان‌هم خوشحال بودند و فرمودند که شیراز هم مردم گفته‌اند که آبادان را خواهند ساخت و مساله دیگری که عرض کردم درفرودگاه اهواز جمعی از مجروحین درآنجا خوابیده بودند و بیاد فرمایش امام که فرموده بودند من دست شما را می‌بوسم که دست‌خدا بالای دست شماست ودر همانجا دستشان را بوسیدم و این مساله را خدمت امام عرض کرده وگفتم بیاد شما دست برادران را بوسیدم و ایشان خیلی خوشحال شدند وچون وقت خیلی کم بودبه همین‌اندازه اکتفا کردم.

س ـ همانطورکه میدانید جمع کثیری از شخصیتها ومردم مسلمان کشورمان درشهرهای مختلف خواستار بازسازی مناطق جنگزده شده‌اند بنظر شما مردم شهر شهادت مشهد مقدس دراین رابطه چه رسالتی دارند.

ج ـ البته مردم مشهد که واقعا درراه خدمت به جبهه وکمك‌رسانی در درجه‌اول بوده و دراین راه هیچ مضایقه نکرده‌اند ومال وفرزند داده‌اند و درراه نجات مملکت اسلامی و دفاع از اسلام از هیچ‌چیز خودداری نکرده‌اندو دراین رابطه نیز انتظار داریم در مساله‌بازسازی هرچه بتوانند همانطورکه به جبهه‌ها کمکرسانی کردند همینطوردربازسازی مناطق جنگی ایثار و اتفاق وسازندگی بوجود بیاورند ومن نیز بسیار علاقمند بودم دراین‌رابطه ودرحسینیه‌اعظم اهواز که صحبت کردم از جمله صحبتهایم این بود ملت بطوری حضور دارد که انشاءالله خوزستان شماآباد میشود وخوزستان گلستان خواهد شد و حالاهم دراین‌جهت روحیه مردم بسیار عالیست و از این روحیه باید استفاده کرد وصحبت من آنجا این بود که دزفول‌و بستان را بازسازی کنیم ولی برای بستان مثل اینکه از تبریز درخواستی داده‌اند ودزفول و روستاهای اطراف و بخصوص روستاهای اطراف که خراب‌شده وهیچ‌ندارند خدمت بزرگی است که خانه‌هایشان ساخته شود وتمام اینجاها را باید بسازیم و حسابی نیز باز خواهیم کرد که جهت بازسازی پول خود را بحساب بریزند. البته جناب آقای طبسی هم هویزه را برعهده گرفته‌اند. والبته چون ازنظر وحدتی که درهدف داریم پولهائی که جمع شد وچون مقصود یکی است با ایشان همکاری خواهیم کرد و انشاءالله به‌کمك مردم مسلمان‌همه جا را خواهیم ساخت .

س ـ درپایان‌اگر پیامی برای ملت شهیدپروربخصوص مردم خراسان دارید بفرمائید؟

ج ـ پیام من‌به امت شهیدپرور ازنظر حضور درصحنه آنهابه‌تمام معنی تشکر میکنم که مضایقه نکردند وامیدوارم که‌بازهم استقامت داشته و این کمکها وحضور درصحنه استمرار داشته باشد تاتداوم‌انقلاب استمرار پیدا کند وباید درتمام قسمتهائی که دخیل درتداوم انقلاب است شرکت کرده و برای صدور انقلاب بکوشند و به وسوسه بعضی از شیاطین گوش ندهند و اگر صدای تفرقه بلند شد محکوم کنند.

س ـ چه توصیه‌ای برای بهبود کیفیت روزنامه جمهوری اسلامی دارید؟

ج ـ راجع به این‌موضوع البته آنهائی که بوجود آورنده این روزنامه بودند افرادی بودند که مورد توجه امام وهم‌شایسته که‌هم‌اکنون هم‌به وجه احسن کشور را می‌گردانند وقتی که روزنامه چنین گردانندگانی داشته باشد خود روزنامه نیزیك تجلی ازفکر آنها است وهدف آنهاهم که درخط امام است بنابراین روزنامه درخط امام کار میکند بخاطر اینکه گردانندگانش درخط امام‌هستند و مطالبی که ما مراجعه کرده‌ایم مطالب بسیار مفیدی دراین روزنامه بوده است وقضاوت ما روی روزنامه این است که مطالبی‌خوب و بسیار مفید و بنفع انقلاب و برای مردم بسیار خوب است وحالاهم بیشتر سعی شود افراد دانشمند و افرادی که در ابعاد سیاسی ـ اقتصادی و ابعاد مختلفی که دراسلام هست از افرادی به‌این‌شکل استفاده کرده و رشد روزنامه را بالا ببرند و وقتی این افراد در روزنامه باشند یك‌ظهوری از افکار آنها است وهرچه بینش اسلامی افراد بالا رود سطح روزنامه هم بالا می‌رود واین درآینده سزاوار است هرچه حرکت کرد وروبه تکامل رفت هرچه کوشش بشود برای پیشرفت و تکامل روزبروز بهترمیشود ومردم هم ازاین روزنامه استفاده بیشتر میکنند وامیدوارم که انقلاب صادر شده واین روزنامه درسطح ممالك دیگر کار بکند و انشاءالله درآینده خدمات بیشتری بتواندبکند.

طلاب حوزه علمیه مشهد برای شرکت در بازسازی هویزه اعلام آمادگی کردند

مشهد : در ادامه ارسال پیام ها و تلگرام های متعدد ازسوی اقشار مختلف امت‌شهید پرور خراسان و سازمان های اجرایی و ارگانهای انقلاب اسلامی این استان بعنوان تولیت آستانقدس رضوی و نماینده امام در استان خراسان مبنی بر شرکت گسترده وفعال در بازسازی شهر هویزه دیروز نیز حدودچهار صد تن‌ازطلاب حوزه علمیه مشهد در نامه‌ای به عنوان حجت‌الاسلام ـ والمسلمین واعظ طبسی نماینده امام وتولیت آستانقدس‌رضوی آمادگی کامل خود را برای شرکت موثر در باز سازی‌شهر هویزه که به ابتکار ایشان‌و تفویض اختیار از سوی رهبر کبیر انقلاب اسلامی ایران به آستانقدس رضوی محول شده اعلام کردند.

در قسمتی از این نامه اظهار امیدواری شده طلاب حوزه علمیه مشهد نیز با الهام از رهنمودهای رهبر کبیر انقلاب و بنیان گذار جمهوری‌اسلامی ایران همچون دیگر اقشارامت شهید پرور کشورمان بنحو شایسته‌ای در بازسازی مناطق جنگی شرکت نموده ودر این رابطه دین خود را نسبت به نظام جمهوری اسلامی ادا نمایند .

بهره‌برداری از بیش از ۲۰۰ پروژه عمرانی و رفاهی د رشهرستان بهشهر

بهشهر ـ خبرگزاری جمهوری اسلامی ـ طی دو سال گذشته بیش‌از ۲۰۰پروژه عمرانی و رفاهی با جذب‌اعتباری معادل ۶۰۰ میلیون ریال به‌همت پرسنل متعهد دفتر عمران امام بهشهر و خودیاری اهالی بپایان رسیده و مورد بهره‌برداری قرار گرفته است .

برادر خلردی یکی‌از مسئولین دفتر عمران امام‌بهشهر طی گفتگوئی با خبرنگار خبرگزاری جمهوری اسلامی‌ضمن اعلام این مطلب افزود ، این پروژه‌ها شامل احداث ۱۸۰ کیلومتر جاده‌روستائی در منطقه بسیار محروم هزارجریب، احداث ۳۶ باب حمام بهداشتی ، ۱۸ مورد لوله‌کشی آب آشامیدنی برای روستائیان ، احداث ۶ دهنه پل ، ۶مورد تامین برق بیش‌از ۴۰۰ خانوار روستائی ، احداث ۱۲واحد آموزشی در سطوح مختلف از سه‌تا ۸ کلاسه در روستاها که در بعضی از این واحدها آزمایشگاه و تاسیسات‌ورزشی و بهداشتی نیز ساخته شده است ، حفر هشت حلقه چاه‌عمیق و نیمه‌عمیق جهت تامین آب زراعی ، لایروبی آبندان در سطح ۳۰۰ هکتار که بیش‌از ۳هزار هکتار از اراضی‌منطقه را آبیاری میکند ، لایروبی آنهار بطول ۷ کیلومتر ، احداث یك‌باب سالن ورزشی ، احداث یك واحد درمانگاه بهداشتی ، احداث یك سد ، زیرسازی خیابان‌اصلی‌بهشهر اعم از پل‌سازی و جدولبندی بطول حدود ۲٫۵ کیلومتر ، زیرسازی خیابان آرامگاه تکاء بطول ۳ کیلومتر ، احداث خیابانهای اصلی روستاهای محله سراج‌محله جمعا بطول ۳ کیلومتر و احداث یك‌باب کتابخانه میباشد .

همچنین تکمیل و تعمیر درمانگاه معتادین در عباس‌آباد بهشهر ، تعمیر ۵باب حمام بهداشتی ، تعمیر یك‌باب مسجد ، مرمت و شن‌ریزی جاده‌های روستائی جمعا بطول ۵۰ کیلومتر ، اقدام به‌احداث جاده پاسند بدامغان بطول ۱۲۰ کیلومتر که با احداث این جاده که ۶۰درصد از عملیات خاکبرداری و شن‌ریزی آن انجام شده بیش از ۶۰ روستای محروم منطقه را زیر پوشش میگیرد وازلحاظ اقتصادی بخصوص‌درزمینه استخراج معادن و استفاده‌مراتع آن دارای اهمیت ویژه‌ای است انجام ۶۵ درصد از عملیات احداث جاده روستای گل‌رود بطول ۳۵ کیلومتر و چند طرح دیگر نیز بخش دیگری از عملکرد دفتر عمران امام بهشهر در مدت یادشده میباشد .

برادر خلردی درپایان این مصاحبه افزود : دفترعمران امام بهشهر هم‌اکنون آماده است پس‌از کسب دستور از مسئولین بازسازی مناطق آزادشده جنگی کشور با کلیه پرسنل و تجهیزات بدون درنظرگرفتن خواست‌های مادی خالصانه جهت بازسازی مناطق آزادشده تمام تلاش خود را بکار گیرد .

سمینار مسئولین کمیته امداد امام استان کردستان پایان یافت

سنندج ـ سمیناردوروزه‌کمیته امداد امام خمینی استان کردستان که از روز شنبه گذشته در محل کمیته امداد امام شاخه سنندج و باشرکت مسئولین این نهاد انقلابی بمنظور بررسی نحوه افزایش رشد فرهنگی افراد زیرپوشش کمیته های امداد سراسرمناطق کردنشین و رسیدگی بهتر بحال مستضعفین تشکیل شده بود دیروز بکار خود پایان داد در آخرین نشست این سمینار پس‌از تلاوت آیاتی از کلام‌اله مجید مسئول کمیته امداد امام در سنندج درارابطه با فعالیت ها و برنامه های کمیته امداد در سطح استان بطور مفصل سخن گفت سپس قطعنامه‌ای در هفت مده انتشار یافت در بخشی از این قطعنامه آمده است مامسئولین کمیته های امداد امام خمینی مناطق کردستان کما فی‌السابق پشتیبانی خود را از ولایت فقیه اعلام داشته و تا آخرین قطره خون خود با ابرقدرتها مبارزه کرده و از مستضعفین جهان حمایت میکنیم در این قطعنامه همچنین ضمن محکوم کردن جنایت ننگین هفتم تیر و ابراز انزجار از عاملین این جنایت نحوز رژیم اشغالگر قدس به لبنان محکوم شده و اعلام شده که هر زمان مسئولین جمهوری اسلامی اعلام کنند آماده‌اند تا به لبنان اعزام شوند .

در ۳ حادثه ۳ نفر جان خود را از دست‌دادند

سرویس خبری ـ براساس گزارش کلانتریهای تهران به سرویس خبری جمهوری‌اسلامی یك زن و یك جوان بر اثر تصادف جان باختند و جسدیك زن مجهول‌الهویه نیزدرتهران پیدا شده است.

براساس گزارش کلانتری۶ تهران خانم عذرا بیگم گرامی براثر تصادف فوت که راننده خاطی دستگیر شده است. بر اساس کلانتری۱۰ تهران‌جوان موتور سواری بنام رضا جوادی ۲۵ ساله در خیابان ولی عصر براثر برخورد با جدول کنار خیابان درگذشته است‌وبراساس گزارش کلانتری ۳ تهران‌جسد زن مجهول‌الهویه‌ای که ۲۲ساله است در بزرگراه شهیدچمران مقابل نمایشگاه بین‌المللی‌کشف شده است.براساس همین‌گزارش اجساد به پزشکی قانونی حمل شده و تحقیق از سوی ماموران ادامه دارد .

بسمه... الرحمن‌الرحیم
جناب حجت‌الاسلام حاج آقامهدی شاه‌آبادی نماینده محترم مجلس شورای اسلامی
باانده فراوان درگذشت جانگداز فرزند گرامتان را به‌آن جناب و خانواده محترم تسلیت عرض نموده وبرایتان صبر و بردباری آرزو میکنیم.
از طرف کلیه کارکنان شرکت اینساید ـ ملك‌نیا

بسم رب‌الشهداء والصدیقین
ما راست قامتان جاودانه تاریخ خواهیم ماند
«شهید مظلوم آیت‌الله دکتر بهشتی»
چهل روز از شهادت شهید پاکباخته محمد واشقانی فراهانی میگذرد. شهید فراهانی ازآغاز جنگ تحمیلی رژیم مزدور عراق با ایران اکثر اوقات درخشان خویش رابمنظور برپا نگهداشتن پرچم خونین اسلام در جبهه‌های نبرد با مزدوران کفر صدامی بسر برده است. وی در عملیات غرور ـ آفرین بیت‌المقدس که بمنظور اخراج متجاوزان بعثی ازخاك مقدس میهن اسلامی ایران صورت گرفت به‌درجه شهادت‌رسید و به لقاء الله پیوست. مراسم اربعین شهید واشقانی فراهانی ازطرف خانواده ودوستان آن شهید در منزل وی برگزارشد.

اطلاعیه استانداری‌سیستان وبلوچستان بمناسبت‌سالروز شهادت دکتر چمران

استانداری سیستان و بلوچستان در رابطه با سالروز شهادت شهید دکتر مصطفی چمران اطلاعیه‌ای صادرکرد. در قسمتی از این اطلاعیه‌آمده است :

سی ویکم خرداد ماه سالروز شهادت شهید دکتر مصطفی چمران است سرداری بزرگ که با شناخت و تعمق در فلسفه اسلام و مبارزات حق طلبانه امت شهیدپرور ایران متانانه به لقاءالله پیوست .

برگزاری مراسم بزرگداشت یك شهید در اصفهان

سرهنگ حجازی رئیس شهربانی کل کشور که عصر روز شنبه جهت بازدید از شهربانی استان اصفهان وارد این شهر شده است پیش‌از ظهر دیروزدرمراسم بزرگداشت شهادت ابوالفضل فخفوری در مسجد آیت‌اله خادمی شرکت کرد . دراین مراسم علاوه برمردم شهیدپرور اصفهان آیت‌اله خادمی سرپرست‌حوزه علمیه اصفهان تنی چند ازعلما و روحانیون و مسئولین‌استان حضور داشتند پس‌از تلاوت آیاتی ازکلام‌اله مجید حجت‌الاسلام مبشری از روحانیون حوزه علمیه اصفهان ضمن خیرمقدم به رئیس شهربانی جمهوری اسلامی ایران و حضار از پدر شهید فخفوری که سومین فرزندش را در راه اسلام و قران فدا کرده است قدردانی کرد آنگاه رئیس شهربانی کل کشور طی سخنانی ضمن تجلیل از مقام شهید و شهادت گفت این ارزش و روحیه‌ای که امروز در جامعه اسلامی ما پیدا شده به برکت خون همین شهدا و رهنمود های پیامبرگونه امام امت خمینی بت شکن میباشد که وحدت را در ارگانها ونهادها ومردم ما بوجود آورده‌است.

اطلاعیه شماره یك ستاد برگزاری مراسم ۷ تیر حزب‌الله نوکنده

نوکنده ـ خبرنگارجمهوری اسلامی ـ با فرارسیدن اولین سالگرد شهادت ۷ تیر وفاجعه بمب‌گذاری در دفتر مرکزی حزب جمهوری اسلامی وشهادت شهید مظلوم آیت‌اله دکتر بهشتی و ۷۲ تن‌از یارانش برای گرامیداشت هرچه باشکوهتر این مراسم ستادی ازطرف برادران حزب‌الله و بسیج وامام جماعت محل‌تشکیل شده است ازکلیه برادران و خواهران دعوت میشود هرنوع مقاله ، شعر ، سرود وپوستر ونوار سخنرانی شهید بهشتی و دیگر شهدای این فاجعه را بهاین ستاد واقع درمسجد جامع نوکنده دفتر تبلیغات حزب‌الله و بسیج تحویل نمایند از همکاری کلیه عزیزان‌تشکر مینمائیم .

اطلاعیه استاندار باختران

باختران ـ خبرنگار جمهوری اسلامی : این اطلاعیه درباره تشکیل هیئتهای بدوی و تجدیدنظر بازسازی از سوی استاندار باختران منتشر شد .

بسمه تعالی

براساس‌مصوبه مجلس‌شورای اسلامی تشکیل هیئت های‌بدوی وتجدید نظر بازسازی نیرو های انسانی را اعلام میداریم چنانچه افرادی که توسط هیئتهای قبلی پاکسازی شده شکایتی دارندمیتوانند حداکثر ظرف مدت ۲۰ روز از تاریخ انتشار اطلاعیه دبیرخانه هیئت بازسازی مستقر در استانداری باختران مراجعه نمایند . ضمنا هیئت به‌امر بازسازی پرسنل تابع فرمانداری ـ بخشداری ـ شهرداریها ثبت احوال که مشمول قانون بازسازی باشند رسیدگی مینماید .

استاندار باختران ـ علی‌اکبر رحمانی

برنامه‌های انجام‌شده جهاد سازندگی شهرستان درگز

درگز ـ خبرنگار جمهوری اسلامی ـ بمناسبت هفته جهادسازندگی ۲۲ تا ۲۷ خردادماه جهاد سازندگی شهرستان درگز طی اطلاعیه‌ای برنامه‌های این هفته خود را به‌شرح زیر اعلام نمود .

۱ـ بسیج کلیه نیروهای جهادگر جهت کمك به روستائیان در هفته مزبور، ۲ـ برگزاری سمینار شوراهای اسلامی در مورخه ۲۷ خرداد، ۳ـ برگزاری راهپیمائی باحضور برادران جهادگر شورای اسلامی و برگزاری دعای انسان‌ساز کمیل در مزار شهدا. همچنین جهاد سازندگی درگز قسمتی از فعالیتهای خود را در زمینه‌ای عمرانی ـ کشاورزی ـ فرهنگی و آبرسانی بشرح زیر اعلام کرد.

۱ـ الف ـ فعالیتهای فرهنگی : تشکیل کلاسهای ایدئولوژی برای جهادگران

برگزاری سخنرانی در سطح روستاها ـ شرکت فعالانه درکلیه مراسم رسمی ـ تشکیل شوری اسلامی در ۸۰ روستا ـ توزیع کوپن روستائی وتهیه شناسنامه‌های روستائیان

۲ـ ب : فعالیتهای ستاد پشتیبانی جبهه‌های جنگ

جمع‌آوری کمکهای نقدی مردم حدود ۶٫۰۰۰٫۰۰۰ ریال ـ سیب‌زمینی ۱۰۰ تن ـ خواربار ۱۲ تن ـ گندم ۲۵ تن ـ رختخواب ۱۷ دست ـ گوسفند ۴۵ رأس ـ ماست ۵ تن ـ نمود ۵۰ کیسه ـ گونی خالی ۵۰۰۰ عدد ـ کشمش ۱ تن ـ لباسهای مختلف ۱۲ کیسه ـ اعزام نیرو به جبهه ۳۰ نفر.

۳ـ فعالیتهای کمیته کشاورزی : تعمیر ۵۰ قنات ـ توزیع سم ۵۰ تن ۹۰۰٫۰۰۰ لیتر ـ دفع آفات در ۴۵۰ هکتار ـ سیل‌بندی خاکی روستاهای سفرقلعه ـ توقی و ایدانجق ـ کشت ۶۰۰ هکتار زمین در فروردین واردیبهشت ۶۱ ـ احداث چاه عمیق در روستاهای غفارآباد ـ پالکائلو جلفان ـ حضرت سلیمان ـ خندائلو ـ توقی ـ دوست‌محمد بیك و محمد ولی بیك ـ واکسیناسیون ۸۰۰۰ راس دام در فروردین ۶۱

۴ـ فعالیتهای کمیته عمران : گوره آجرپزی با ظرفیت ۹۰۰٫۰۰۰ آجر ـ مسجد روستاهای کیکان وپرکند منبع آب دربندی علیا ـ موتورخانه برق جشن‌آباد ـ دیوار ساحلی روستاهای زنگلانلو ـ دوست محمد بیك ـ محمد ولی بیك و پل کلاته کندی .

۵ـ فعالیتهای کمیته آبرسانی : لوله‌کشی روستاهای خندائلو ـ میاب ـ حضرت سلیمان ـ مینا ـ جبار ـ دوست محمد بیك ـ عزت‌آباد ـ امان‌مرگان و لوله‌کشی روستای جلفان.

اخبار کوتاه

اتمام ۱۲واحدآموزشی دراستان کهگیلویه وبویراحمد

یاسوج ـ از سوی گروه نوسازی و توسعه و تجهیز مدارس استان کهگیلویه و بویراحمد طی سه ماهه اول سال جاری عملیات ساختمانی ۱۲ واحد آموزشی ۲ تا ۱۰ کلاسه با هزینه ۱۰۲ میلیون و ۸۶۰ هزار ریال به‌اتمام رسید و آماده بهره‌برداری شد.

بگزارش خبرگزاری جمهوری اسلامی واحد های آموزشی یاد شده‌با مجموع سه هزار و سیصد مترمربع زیربنا شامل دبستان ، هنرستان صنعتی و خانه پیشاهنگی میباشند که اعتبارات آن از محل طرحهای خاص ناحیه‌ای تامین و پرداخت شده است.

تشییع پیکرهای گلگون دو شهید در آمل

آمل ـ پیکرهای مطهر سرباز وظیفه مرتضی کامزر و برادر بسیجی روحا... لاری پنجشنبه گذشته با شکوه فراوان در آمل تشییع شد.

اعزام نیرو به جبهه

شهرکرد ـ بگزارش رسیده از بروجن صبح دیروز یك گروه دیگر از رزمندگان بسیج سپاه پاسداران عازم جبهه‌ها شدند.

کشف ۲۴۰۹ ساعت قاچاق

بوشهر ـ گردان ساحلی ژاندارمری بوشهر اعلام کرد طی چند روز اخیر تعداد ۲۴۰۹ عدد ساعت مچی به ارزش بیش از ۳۸ میلیون ریال بوسیله مامورین این گردان کشف شد.

پرداخت وام مسکن

یاسوج ـ از سوی بانك مسکن شهرستان‌های بویراحمد و بهبهان طی سال گذشته ۶۴۴ میلیون و ۳۵۰ هزار ریال وام در اختیار ۱۴۰۰ نفر از متقاضیان در استان کهگیلویه و بویراحمد قرارگرفت.

تیرباران دو نفر از اعضای منافقین در بروجرد

خرم‌آباد ـ بموجب حکم صادره از سوی دادگاه انقلاب اسلامی بروجرد و تائید شورای عالی قضائی دو تن از اعضای سازمان منافقین خلق سحرگاه روز ۶۱٫۳٫۲۵ در بروجرد تیرباران شدند.

نماز وحدت در پاریس

پاریس ـ دیروز چون هفته‌های قبل دانشجویان مسلمان ایرانی در پاریس همراه با خواهران و برادران خود از کشورهای الجزایر ـ لبنان ـ عراق ـ تونس ـ مراکش وتنی چند از مسلمانان فرانسوی نماز وحدت بجا آوردند.

انتصاب امام جمعه نطنز

اصفهان ـ طی حکمی از سوی دفتر امام خمینی آقای شیخ علی رسولی زنجانی بسمت امام جمعه نطنز منصوب شد.

اعزام برادران بسیج به جبهه

سمنان ـ بیش‌ازظهر دیروز گروهی دیگر از برادران غیور و جان برکف بسیج سپاه پاسداران انقلاب اسلامی سمنان عازم جبهه‌ها شدند.

انتصاب امام‌جمعه آبدانان

ایلام ـ از سوی دفترامام خمینی حجت‌الاسلام سید حسین حسینی به امامت جمعه بخش آبدانان یکی از توابع ایلام منصوب شد.

تشییع پیکر دو شهید در رودسر لنگرود

رشت ـ صبح دیروز پیکر مطهر برادر رضا ناصحی از رودسر و معلم شهید احمد برج علی‌زاده از لنگرود توسط اهالی مسلمان و متعهد این دو شهر تشییع شد.

افتتاح مجتمع بهزیستی روستای شوراب‌صغیر

شهرکرد ـ در هفته بهزیستی مجتمع خدمات روستای شوراب صغیر مورد بهره‌برداری قرارگرفت.

فعالیتهای واحد راهسازی کمیته عمران جهادسازندگی ساری

ساری ـ طی سال گذشته علاوه برخاك‌برداری ۱۸ کیلومتر راه در ۱۰ روستا ، ۹۹ کیلومتر راه در ۵۴روستا به‌همت ایثارگران خستگی‌ناپذیر واحد راه‌سازی کمیته عمران جهاد سازندگی ساری ، شن‌ریزی و ۲۸٫۵ کیلومتر راه در ۶ روستای منطقه احداث گردیده است.

بگزارش خبرگزاری جمهوری اسلامی هزینه اجرای طرحهای مذکور مبلغ ۲۶ میلیون و ۱۸۷ هزار و ۸۷۰ ریال بوده که از محل اعتبارات جهاد سازندگی ساری وخودیاری اهالی تامین و پرداخت گردیده است.

ادای احترام به شهدای انقلاب اسلامی

مشهد خبرگزاری جمهوری اسلامی ـ پرسنل سازمان بهزیستی استان خراسان دیروز درششمین‌روزاز هفته بهزیستی برمزار شهدای بهخون خفته انقلاب اسلامی در بهشت‌رضا حضور یافتند و باردیگر باشهدای انقلاب اسلامی تجدید عهد وپیمان نمودند دراین مراسم یك‌تن ازروحانیون پیرامون مقام شهید و رسالت شهدا سخنانی ایرادکرد.

دستگیری دو نفر در یاسوج

یاسوج ـ هژیر بهادریان کدخدای یکی ازروستاهای یاسوج که بسبب ظلم و ستم‌بسیار تحت‌تعقیب سپاه پاسداران یاسوج بود توسط برادران سپاه‌پاسداران انقلاب اسلامی‌شیراز دستگیر شد. بگزارش رسیده یکی ازاعضای سازمان خلق عرب که دربمب‌گذاری های سالهای گذشته در خرمشهر دست داشته‌است نیز شناسایی وبازداشت شد. این‌فرد کار قاچاق اسلحه بخوزستان رانیز برعهده داشته‌است . برپایه همین گزارش با همکاری سازمان اطلاعات ۳۶ میلیونی ده نفر منافق ویك پیکاری درهفته گذشته‌درشیراز شناسایی ودستگیر شده‌اند .

فعالیت‌های عمرانی آموزش و پرورش منطقه عجبشیر در سال گذشته

تبریز ـ خبرگزاری جمهوری‌اسلامی ـ عملیات‌ساختمانی ۳باب دبستان ۵کلاسه ـ یك باب دبستان ۶ کلاسه ، ۲ باب دبستان دوکلاسه‌ویك باب دبستان ۳ کلاسه در روستاهای مرالبار ـ گوروان ـ آغچه‌اویه دانالنو ـ زاویه وینگجه از توابع بخش عجبشیر طی سال گذشته توسط گروه نوسازی مدارس استان وآموزش وپرورش بخش مذکوربه پایان رسیده ومورد‌بهره‌برداری قرار گرفتند.

بگزارش خبرنگار خبرگزاری جمهوری اسلامی اداره آموزش وپرورش بخش مذکور همچنین در مدت یاد شده‌با هزینه‌ای معادل ۴۷ میلیون و ۳۴۶هزار ریال‌کار دیوارکشی، شن‌ریزی، تهیه آب آشامیدنی ، احداث سرویس بهداشتی ، نصب دینام آب، احداث انبار ، حفرچاه ، نرده‌کشی،احداث آزمایشگاه ، اسفالت محوطه وتعمیرات داخلی۶۰ باب مدارس ابتدائی، راهنمائی ودبیرستان بخش عجبشیر و روستاهای تابعه را انجام داده‌است.

فعالیت کمیته امداد امام خمینی رودبارالموت

قزوین ـ در ادامه اجرای طرح شهیدرجائی در روستا های کشورمان درجهت پرداخت مستمری به روستائیان‌بالاتر از۶۰ سال کمیته امدادامام خمینی رودبار الموت طی چند ماه‌گذشته به ۲۸۵۰ نفرازروستائیان واجد شرایط ۱۶۸روستای این بخش ده میلیون و ۴۰۴ هزارریال مستمری پرداخت کرده‌است .

پایان سمینار روسای آموزش و پرورش کرمان

کرمان ـ چهاردهمین سمینار روسای آموزش‌و پرورش شهرستان استان کرمان که ازتاریخ ۲۷ خرداد ماه جاری در کرمان آغاز بکار کرده‌بود با صدور قطعنامه‌ای در ۱۰ماده بکار خودپایان داد .

بازدید از مرکز توانبخشی

رشت ـ مدیران کل‌دفاتر توانبخشی و جانبازان انقلاب سازمان بهزیستی کشور که به‌استان گیلان سفر کرده‌اند پریروز و دیروز مراکز توانبخشی شهرهای مختلف گیلان رامورد بازدید قراردادند.

ایجاد ناحیه صنعتی در ایلام

ایلام ـ کارهای مطالعاتی طرح ناحیه صنعتی ایلام از سوی دفتر فنی استان‌ایلام آغاز شد . این طرح با اعتبارکل ۲۵۰ میلیون ریال به‌مورد اجرا گذاشته شده‌است.

تسلیم یکی از اعضای تشکیلاتی کومله

بگزارش رسیده ازسنندج درتاریخ ۶۱٫۳٫۲۷ یکی از اعضای تشکیلاتی کومله که پی به‌ماهیت خائنانه این‌گروهك برده بود خودرا تسلیم سپاه پاسداران بانه کردو تقاضای امان‌نامه نمود .

ورود آقای بانکی به مشهد

بگزارش رسیده آقای بانکی وزیر مشاور و سرپرست سازمان برنامه وبودجه کشور عصر پریروز بمنظور شرکت در سمینار برنامه ریزی سازمان برنامه وبودجه کشور که‌صبح دیروز درمشهد گشایش یافت باهواپیما وارد مشهد شدومورد استقبال چندتن ازمسئولان استان قرارگرفت.

اطلاعیه هلال‌احمر شهرستان میناب

بندرعباس ـ مسئول روابط عموم

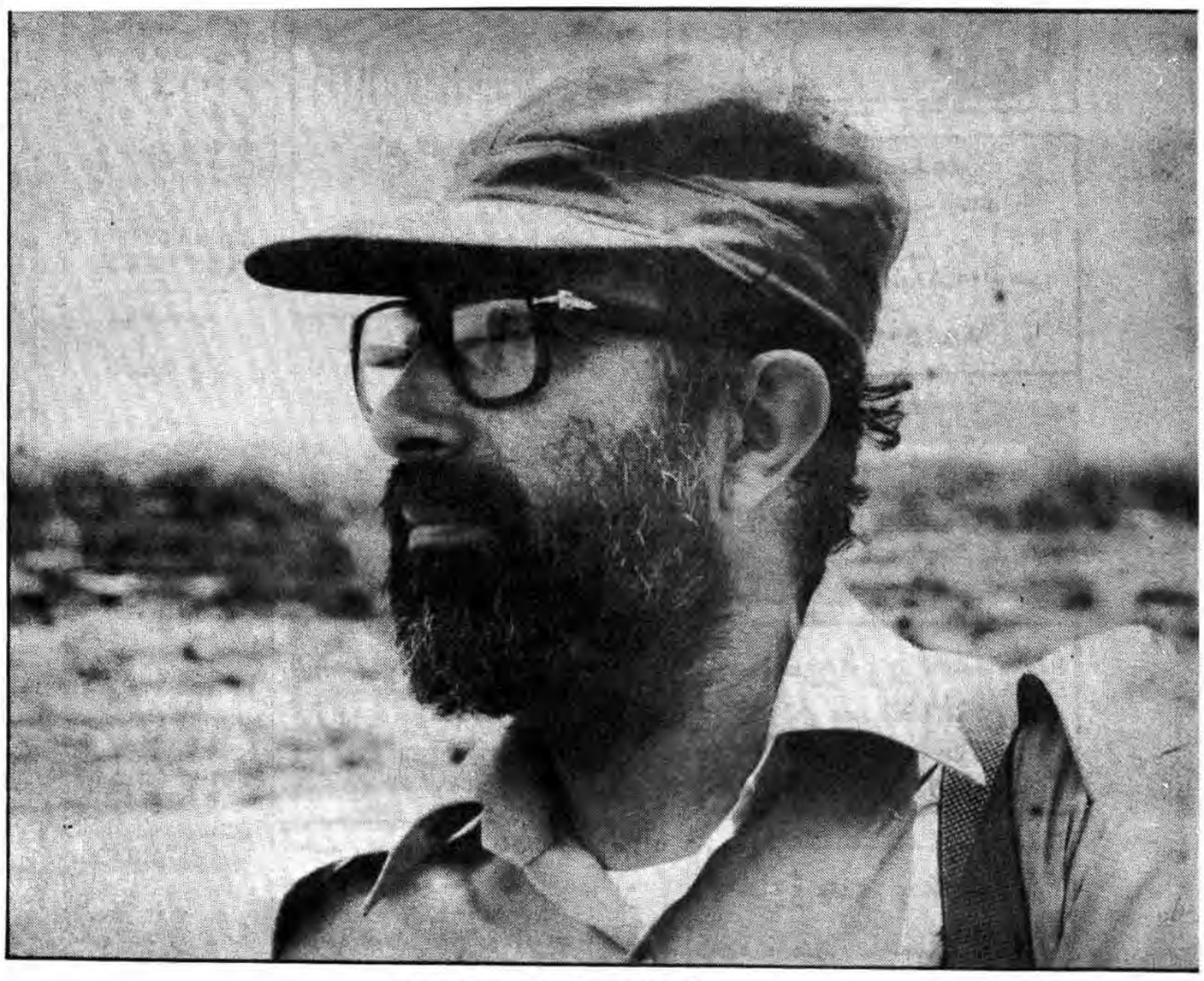

دیده بر افق دوخته ، ... آخر او صبح راپاسدار است

نیایش

نوشتهٔ زیر لذ و نیازی است دکتر مصطفی چمران قبل از شهادت خود با خدا داشته است

بسم‌الله‌الرحمن‌الرحیم

ن اعتقاددارم‌که خدای
ک انسان را به اندازه
د و رنجی که در راه
دا تحمل کرده است
اش میدهد ، و ارزش
انسانی به اندازه درد و
می است که در این راه
مل کرده است ، و
بینیم که مردان خدا
ن ازهرکس در زندگی
د گرفتار بلا و رنج‌و
ت شده‌اند ، علی بزرگ
بنگرید که خدای درد
ت که گوئی بندبند
ودش با درد و رنج
ش خورده است،حسین
نظاره کنید که در
بائی از درد و شکنجه
و رفت که نظیر آن در
م دیده نشده است ، و
ب کبری را ببینید که‌با
د ورنج‌انس گرفته‌است.

دردـ دل آدمی رابیدار می‌کند ، روح را صفا می‌دهد ، غرور وخودـ خواهی را نابود می‌کند . نخوت و فراموشی را از بین می‌برد ، انسان را **متوجه وجودخود می‌کند.**

انسان گاهگاهی خود را فراموش می‌کند، فراموش می‌کند که بدن دارد، بدنی ضعیف و ناتوان، که در مقابل عالم و زمان کوچك و ناچیز و **آسیب** پذیر است، **فراموش‌میکند** که همیشگی نیست ، وچند صباحی بیشتر نمی‌پاید ، فراموش می‌کند که جسم مادی او نمی‌تواند با روح او هم پرواز شود ، لذا این انسان احساس ابدیت‌و مطلقیت و غرور و قدرت می‌کند ، سرمست پیروزی و اوج آمال و آرزوهای دور و دراز خود، بیخبر از حقیقت تلخ‌و واقعیت های عینی وجود، به پیش میتازد و از هیچ ظلم و ستم روگردان نمی‌شود. اما درد ادمی‌را بخودمیاورد، حقیقت وجود او را یادمی می‌فهماند ، و ضعف ، و زوال وذلت خود را درك میکند، و دست از غرور کبریائی برمیدارد، ومعنی خودخواهی ومصلحت‌طلبی وغرور را می‌فهمد وآن‌را توجیه نمی‌کند.

خدایا تو را شکر می‌کنم که با فقر آشنایم کردی‌تا رنج گرسنگان را بفهمم‌و فشار درونی نیازمندان را درك کنم.

خدایا ترا شکر می‌کنم که باران تهمت و دروغ‌و ناسزا را علیه من سرازیر کردی تا در میان طوفان های وحشتناك ظلم وجهل و تهمت غوطه‌ور دوم و مانه حق طلبانه‌من دربرابر غرش تندرهای دشمنان‌و بدخواهان محو و نابود گردد ، و در دامان عمیق وپرشکوه درد، سربگریبان فطرت خود فرو برم ودرد و رنج علی را تا اعماق روحم احساس کنم‌ـ علی بزرگ ، علی نمونه ، علی مظهر اسلام و عنایت و عبادت و محبت و ایمان و عشق و تکامل که با تمام عظمتش‌ـ و با تمام درخشش خیره کننده‌اش بیش ازهرکس موردتهمت و دروغ و ناسزا قرار گرفت ، و بیش از هزارو چهار صد سال تاریخ‌ـ و هزارها عبرت روزگار هنوز هم هجوم تبلیغات شوم طاغوتیان‌در اذهان اکثریت مسلمانان باقی مانده است و شخصیت بی‌همتای این‌نمونه روزگار برای میلیونها بشرناشناخته مانده است.

خدایا ترا شکر می‌کنم که مرا با درد آشنا کردی تا درد دردمندان رالمس کنم‌ـ وبه ارزش کیمیائی درد پی‌ببرم‌ـ و ناخالصی های وجودم را در آتش درد بسوزم، و خواسته‌های نفسانی خود را زیر کوه غم ودرد بکوبم ، وهنگام رامرفتن برروی زمین و نفس کشیدن‌هوا، وجدانم آسوده وخاطرم آرام‌باشدـ تا بوجود خود پی‌ببرم ـ موجودیت وجود خود را حس کنم.

خدایا ترا شکر می‌کنم که مرا در آتش عشق گداختی ،وهمه موجودات و خواستنی‌ها را بجزعشق و معشوق در نظرم خوارو بی‌مقدار کردی . تا از کنار هرحادثه وحشتناك‌به سادگی و آرامی بگذرم . دردهاـ تهمت‌هاـ ظلم‌هاـ فشارها ـ شکنجه‌ها را با **سهولت تحمل کنم.**

خدایا ترا شکر می‌کنم که‌لذت معراج را برروحم ارزانی داشتی، تا گاهگاهی از دنیای ماده درگذرم ، و آنجا جز وجود ترا نه بینم ، و جز بقاء تو چیزی نخواهم ـوبازگشت ازملکوت‌اعلی برای من شکنجه‌ای‌آسمانی باشد که دیگر به چیزی دل نبندم و چیزی دلم را نرباید .

خدایا اکنون احساس میکنم که در دریائی ازدرد غوطه میخورم ، در دنیائی از غم و حسرت غرق‌شده‌ام بحدی که اگر آسمانها و زمین را و همه ثروت وجود را بمن ارزانی داری بسهولت رد میکنم و اگر همه عالم را علیه من آتش کنی و آسمانی‌از عذاب بر سرم بریزی و زیر کوههای غم و درد مرا شکنجه کنی ، حتی آخ نگویم ، کوچکترین گله‌ای نکنم ، کمترین ناراحتی به خود راه ندهم ـ فقط به شرط آنکه ذکر خود را و یاد خود را و زیبائی خود را از من نگیری ، و مرا در همان حال‌بدست بلا بسپاری ، به شرط آنکه بدانم این بلا از محبوب بمن رسیده است تا احساس لذت کنم ، و همه دردها وشکنجه‌ها را به جان و دل بخرم و اثبات کنم که عزت و ذلت دنیا برای من یك سانست ، لذت و درد دنیا مرا تکان نمیدهد ، شکست و پیروزی مادی در من تاثیری ندارد.

خوش نداشتم و ندارم که دوستانم و بزرگان به خاطر دوستی و محبت از من دفاع کنند و مرا از میان طوفان بلای حوادث نجات دهند ،خوش نداشتم که رحمت‌و شفقت دوستان و مخلصین را برانگیزم ، و از قدرت معنوی و مادی آنان در راه هدف مقدس خویش استفاده کنم.

اما همیشه میخواستم که شمع باشم و بسوزم و نور بدهم و نمونه‌ای از مبارزه وکلمه حق‌ومقاومت‌درمقابل ظلم باشم، میخواستم‌همیشه مظهر فداکاری و شجاعت باشم و پرچم شهادت رادر راه خدا بدوش بکشم . میخواستم در دریای فقر غوطه بخورم و دست نیاز بسوی کسی دراز نکنم، میخواستم فریاد شوم و زمین و آسمان را با فداکاری‌و ایمان وپایداری خود بلرزانم ، میخواستم میزان حق و باطل باشم ، و دروغگویان و مصلحت طلبان و غرض ورزان را رسوا کنم ، میخواستم آنچنان نمونه‌ای در برابر مردم بوجود آورم که هیچ حجتی برای چپ و راست نماند،و طریق‌مستقیم روشن و صریح و معلوم باشد ، و هرکس در معرکه سرنوشت موردامتحان‌سخت قرار نگیرد و راه فرار برای کسی نماند.

اما همیشه آرزو داشتم اگر دوستانم میخواهند از من دفاع کنند ، به خاطر حق دفاع کنند نه بخاطر محبت و دوستی ، اگر بهدف من علاقمندند، بخاطر طرفداری از حق باشد نه رحم و شفقت به دوستی دلسوخته ورنجدیده که احیانا کسب قلب او ثواب داشته باشد .

خدایا هدایتم کن زیرا میدانم که گمراهی چه بلای خطرناکی است.

خدایا هدایتم کن که ظلم نکنم زیرا میدانم ظلم چه گناه نابخشودنی است.

خدایا نگذار دروغ‌بگویم زیرا دروغ ظلم کثیفی است .

خدایا محتاجم مکن که تهمت به کسی بزنم زیرا تهمت خیانت ظالمانه‌ای است .

خدایا ارشادم کن که بی‌انصافی نکنم زیرا کسی که انصاف ندارد شرف ندارد .

خدایا راهنمایم باش تا حق کسی را ضایع نکنم که بی‌احترامی بیك انسان همانا کفر خدای بزرگ است .

خدایا مرا از بلای‌غرور و خودخواهی نجات ده تا حقایق وجود را به بینم و جمال زیبای ترا مشاهده کنم.

خدایا پستی دنیا و ناپایداری روزگاررا همیشه در نظرم جلوه‌گر ساز تا فریب زرق و برق عالم خاکی مرا از یاد تو دور نکند.

خدایا من کوچکم ، ضعیفم ، ناچیزم ، پرکاهی در مقابل طوفانها هستم . بمن دیده‌ای عبرت بین ده تا ناچیزی خود را ببینم و عظمت و جلال ترا به راستی بفهمم و به درستی تسبیح کنم .

خدایا دلم از ظلم و ستم گرفته است ، ترا به عدالتت سوگند میدهم که مرا در زمره ستمگران و ظالمان قرار نده .

خدایا میخواهم فقیری بی‌نیاز باشم که جاذبه‌های مادی زندگی مرا از زیبائی و عظمت توغافل نگرداند.

خدایا خوش دارم گمنام و تنها باشم تا در غوغای کشمکشهای پوچ مدفون نشوم.

خدایا دردمندم روحم از شدت درد میسوزد ، قلبم میجوشد ، احساسم شعله میکشد ، و بند بند وجودم از شدت درد صیحه میزند. تو مرادربستر مرگ‌آسایش بخش.

خسته شده‌ام، پیر شده‌ام، دلشکسته‌ام ،ناامیدم، دیگر آرزوئی ندارم ، احساس میکنم که این دنیا دیگر جای من نیست ، با همه وداع میکنم ، و میخواهم فقط با خدای خود تنها باشم.

خدایا بسوی تو می‌آیم، از عالم و عالمیان میگریزم ، تومرا در جوار رحمت خود سکنی ده.

خدایا من شمعم، می‌سوزم تا راه را روشن کنم، فقط از تو می‌خواهم که وجود مرا تباه نسازی واجازه دهی تاآخر بسوزم و خاکستری از وجودم باقی نماند

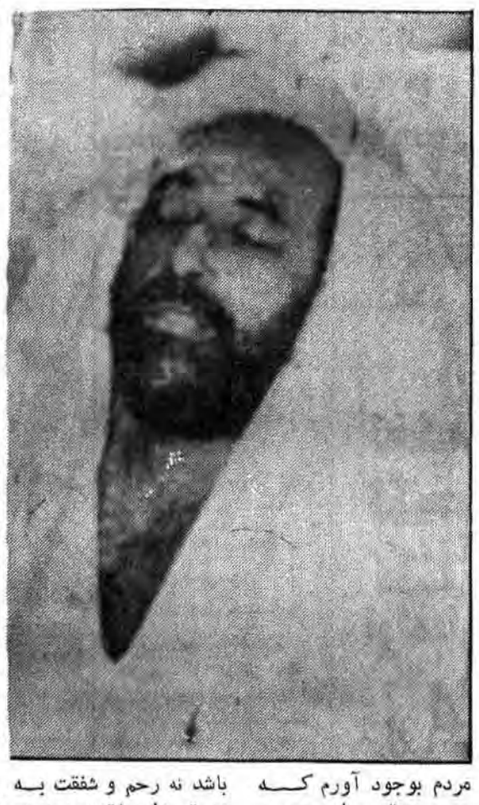

تجاوز اسرائیل به لبنان و افکار عمومی

● در این نظرخواهی مردم به دو سئوال زیر پاسخ گفته‌اند :

۱ ـ به نظر شما ایران در مقابل حمله اسرائیل به لبنان چه عکس‌العملی باید نشان دهد ؟

۲ ـ ایران درمقابل پیشنهادات عراق چه‌موضعی اتخاذ کند ؟

ه تجاوز رژیم اشغالگر
طین به جنوب لبنان و
ال بیش از یك چهارم‌خاك
کشور (تا نزدیکی‌بیروت)
نیز بمباران حومه دمشق
ط جنگنده‌های آمریکائی
رژیم، جنگ صهیونیستها
اسلام و مسلمین بعد
ای به خود گرفته است.

ز آنجا که ایران پس از
وزی انقلاب اسلامی، با
، روابط اقتصادی و
ماتیك با اسرائیل و اعلام
جهانی قدس توسط
ن‌گذار جمهوری اسلامی
ن، به حمایت از جنبش
وت فلسطین پرداخته و
جار خود را بوضوح از
الگران قدس ابراز داشته،
وز نیز با تجاوز این رژیم
حریم زمینی، هوائی و
ائی لبنان و کشتاروحشیانه
طینیان آواره و مبارزین
، کشور ما با اعزام یك
ت بلند پایه نظامی به
یه جهت هماهنگی نظامی
منظور مقابله با فرزند
نوع آمریکا، اولین قدم
می خود را در این زمینه
اشته است. لذا واحدسنجش
کار وزارت ارشاد اسلامی
سروس سیاسی جمهوری
امی برآن شدند تا نظرات مردم را دررابطه باعکس‌العمل ایران در مقابل این تجاوزجویا نؤد، به امید آنکه نتایج آن کمکی باشد برای اتخاذمواضع بعدی جمهوری اسلامی ایران.

بمنظور دستیابی به نظرات مردم تهران در رابطه با عکس‌العمل جمهوری اسلامی ایران در مقابل حمله رژیم اشغالگر قدس به جنوب‌لبنان سئوالی تحت عنوان «بنظرشما ایران در مقابل حمله اسرائیل به لبنان چه عکس‌العملی باید نشان دهد؟» از پاسخگویان پرسیده شد.

۷۲ درصد از کل پاسخگویان اظهار داشتند که ایران «باید برای جنگ با اسرائیل به لبنان نیروی نظامی اعزام کند» و عمده دلیل ایشان برای ابراز این نظر دفاع از اسلام و مسلمین جنوب لبنان بوده است. ۷ درصد هم گفتند که باید با کمکهای اقتصادی، تبلیغاتی وسیاسی از فلسطینیها و مسلمانان جنوب لبنان حمایت کرد، ۳ درصد هم متذکرشدند که نیروهای داوطلب به لبنان اعزام شوند و تنها ۱۳ درصد گفتند که «چون درحال‌جنگ با رژیم عراق هستیم نباید نیرو برای جنگ به لبنان بفرستیم»، ۱ درصد گفتند که هرطور رهبران صلاح میدانند عمل شود و ٤ درصد نیز در این رابطه اظهار نظری نکردند.

همانگونه که جدول شماره (۱) توزیع فراوانی نظرات پاسخگویان، نشان میدهد،

جدول شماره (۱) ـ توزیع درصد نظرات پاسخگویان در رابطه با عکس‌العمل ایران در مقابل حمله اسرائیل به لبنان.

پاسخها	فراوانی	درصد
باید برای جنگ با اسرائیل به لبنان نیروی نظامی اعزام‌کرد	۳٦۲	۷۲
باید به نیروهای درگیر با اسرائیل کمکهای مالی، تبلیغاتی و سیاسی کرد	۳٤	۷
نیروهای داوطلب‌را برای نبرد اعزام کنیم	۱٤	۳
جمع موارد فوق	٤۱۰	۸۲
چون در حال جنگ با عراق هستیم نباید به لبنان نیرو اعزام کنیم	٦٤	۱۳
هرطور رهبران صلاح بدانند	●	۱
نمیدانم	۲۱	٤
جمع	۵۰۰	۱۰۰

اکثریت پاسخگویان تهرانی (۸۲ درصد) عزمی راسخ در سرکوبی و انهدام دشمن صهیونیستی بوسیله اعزام نیرو های داوطلب و رزمنده‌های سپاه اسلام و کمکهای مالی‌و تبلیغاتی و سیاسی داشته و این عمل یعنی نابودی صهیونیستها را وظیفه شرعی خویش میدانند.

با حمله رژیم اشغالگرقدس به جنوب لبنان و کشتار وحشیانه‌مبارزین‌امل، سوری و فلسطینی، حزب بعث برای نجات خود و ادامه حیات ننگین چند روزماش مزورانه و فرصت‌طلبانه توسط شورای فرماندهی انقلاب عراق‌ا اعلام کرد که برای‌مقابله با اسرائیل حاضر است، ظرف دو هفته نیروهایش را از خاك ایران بیرون بکشد و برای ایجاد یك صلح شرافتمندانه‌ا حاضر است طرحهای صلح هیاتهای پادرمیانی کنفرانس سران کشورهای اسلامی یا کشور های غیر متعهد و یا شورای امنیت سازمان ملل متحد را بپذیرد.

از آنجا که این موضع عراق ترفندی جدید برای نجات از مهلکه‌ایست که خود و آمریکا درست کرده‌اندبرآن شدیم که نظرات مردم تهران را راجع به این پیشنهادجویا شویم.

٦۷ درصد از کل‌پاسخگویان در جواب این سئوال که میپرسد «بنظر شما ایران در مقابل پیشنهاد عراق چه موضعی اتخاذ کند؟» اظهار داشته‌اند که «این یك حیله است و به پیشنهاد عراق نباید اعتنا کرد و باید با حزب بعث تاپیروزی‌کامل جنگید»، چرا که صلح‌در این موقعیت خیانت است به خون شهیدان انقلاب و جنگ تحمیلی لذا، قاطعانه خواستار ادامه جنگ شدند. ۱٦ درصد به شرط پذیرش شروط چهارگانه جمهوری اسلامی ایران توسط عراق حاضر به آتش‌بس می‌باشند، ۵ درصد گفتند که با پیشنهاد عراق موافقتدارند که این عده بیشتر، کشته‌شدن جوانان را دلیل ابراز این عقیده بیان داشتند. ۲درصد متذکر شدند که هرطور امام و رهبران صلاح بدانند باید رفتار شود و ۱۰ درصد هم در جواب سئوال فوق اظهار داشتند «نمیدانم».

آنچه که جدول شماره(۲) توزیع فراوانی نظرات پاسخگویان نشان میدهد،قاطبه مردم تهران خواستار ادامه نبرد با خصم کافر تا پیروزی کامل که همانا سقوط صدام و نابودی حزب بعث کافر است، می‌باشند.

جدول شماره (۲) ـ توزیع درصد نظرات پاسخگویان در رابطه با پیشنهاد آتش‌بس عراق

پاسخها	فراوانی	درصد
این پیشنهاد یك حیله است و نباید اعتنا کرد و باید تا پیروزی کامل جنگید	۳۳۲	٦۷
به شرط پذیرش شروط ایران به آتش‌بس موافقت شود	۸۲	۱٦
با پیشنهاد عراق موافقت شود	۲۷	۵
هرطور امام و رهبران صلاح میدانند	۱۱	۲
نمیدانم	٤۸	۱۰
جمع	۵۰۰	۱۰۰

صدای شما

۳۰٦۱۱٤ داخلی «۰۵»
۳ الی ۷ بعدازظهر

جنس مورد نیاز در بازار آزاد

دست‌فروشان کنار خیابان دارای هر نوع جنسی هستند چیزی را که شما در هیچ مغازه‌ای پیدا نمیکنی به قیمت آزاد هر مقداری بخواهی دست‌فروشان در اختیار شما خواهند گذاشت ریشه‌کنی این کار فقط احتیاج به کمی پیگیری و شدت عمل لازم دارد اگر چندنفر از اینها راکه درکنار خیابان اقدام به فروش مواد و کالاهائی را میکنند که تنها توزیعش ازطریق دولت باید باشد در همان جلوی بساطشان جریمه شوند شاید بتوان جنس مورد نیاز رابراحتی از مغازه‌ها بدست آورد.

حمید

★★★

ـ اینها باید گویای فرهنگ اسلامی باشند ؟!

بازیگرانی که باید گویای فرهنگ اسلامی باشند چرا همان چهره‌های مبتذل سابق هستند مگر این بازیگران فیلم برزخیها تا دیروزلدای فرهنگ آلوده غربی رابگوش‌مردم نمیرساندند و آیا این‌اطلاعیه‌وزارت ارشاد «حمایت ازتولیدات سینمای داخلی بمنظور کاهش‌وابستگی به‌محصولات خارجی» توجیه کردن بازیگران این فیلم نیست آیا اینها بایدگویای فرهنگ اسلامی باشند پس وامصیبتا .

محسنی ـ محمدی

ـ خودتان را برای بچه‌ها معرفی کنید

صحبت با مسئولین کانون پرورش فکری کودکان ونوجوانان و دیگر نهادهای دانش آموزی است برادران کانون ما میدانیم شما زحمت میکشید و هرقدر زحمت بکشید کم است در جنوب شهر هنرمندانی کوچك متعهد به انقلاب اسلامی و با استعداد هستند که اینها را باید کسی راهنمائی بکند در این ۳ ماه تابستان برنامه‌ای بریزید واین بچه‌ها را بسازید از طریق رسانه‌های گروهی رادیو وتلویزیون خودتان را برای بچه‌ها معرفی کنید برنامه‌های خودتان را برای بچه‌هابگوئید امیدواریم که این پیشنهاد را قبول‌کنید و شما هم مانندحوزه اندیشه وهنر اسلامی از اشعار داستانها وطرحهاونقاشی‌های کودکان ونوجوانان کتاب چاپ کنید ونوجوانان‌را تشویق کنید ما از شما میخواهیم که به این امر مهم توجه کنید.

ومن‌الله توفیق

سعید واحد

ـ بدقولی بانك رفاه

قرار براین شد که بانك رفاه بافرادی که سه‌سال حق بیمه پرداخت کرده باشند وام بدهد خوشحال از این تصمیم به‌بانك رفاه مراجعه کردیم گفتند باید مجوز خرید مسکن داشته باشی بعد از ۸ ماه مجوز خرید مسکن دریافت کردیم اما بانك رفاه از دادن وام خودداری میکنند.

غلام‌بخشی

★★★

ـ برنامه‌های آموزشی

گران شدن جریمه اداره راهنمائی و رانندگی برای رانندگان خطاکار، وبهتر است بگوئیم ضد انقلاب دردی را دوا نکرده و نخواهد کرد بهتر است با برنامه‌های‌آموزشی آگاهی این افراد را که شاید تازه پایشان به‌شهر بازشده‌بالابرد.

کشاورز

★★★

ـ حفاظت از محیط سبز

پارك میدان رباط‌کریم بخاطرکم‌توجهی مامورین‌شهرداری و رعایت نکردن نظافت ازطرف همشهریان کم‌کم دارد به ویرانه‌ای تبدیل میشود تقاضا میکنیم برای حفاظت از این محیط سبز که تفریحگاه عده زیادی از مردم این‌منطقه میباشد شهرداری در نگهداری توجه و دقت بیشتری بکند.

محمدتقی مشفق

★★★

ـ حوزه اندیشه و هنر اسلامی

باید پیشنهاد کنم که شما برادران در مجموعه‌های‌سوره فقط از ادبیات واشعار وداستانهای بچه‌ها استفاده نکنید بهتر است در کنار اینها از طرحها،نقاشیها وخوش‌نویسی بچه‌هائی که زحمتی میکشند نیز استفاده شود زیرا این کودکان و نوجوانان زحمت میکشند ومیخواهند به‌آنها توجهی‌بشود.

جمعی از برادران

ـ احداث کتابخانه

جنب مسجد حضرت ابوالفضل در خیابان فروردین‌قطعه زمینی بود که هرکس در این‌زمین تابلوئی نصب میکرد که برودی در این مکان باشگاه، استخر، مدرسه راهنمائی، پارك احداث میگردد و هنوز هم وضع این زمین مشخص نشده از شهرداری منطقه ۱۸ میخواهیم وضع این زمین را مشخص کنند و به‌کانون پرورش فکری کودکان ونوجوانان عرض میکنیم در این مکان کتابخانه‌ای احداث کند زیرا در منطقه ۱۸ اصولا کتابخانه‌ای وجود ندارد .

عده‌ای از اهالی

★★★

ـ تقاضای آسفالت خیابان

در فاصله بین جاده باغ‌فیض واقع در شمال فلکه دوم آریاشهر و کوی شاهین خیابانی است بنام پیامبر خاکی و فاقد اسفالت که بخاطر گرد و غبار حاصل از عبور ماشینها برای اهالی دچار درد سر شده لذا از مسئولین ناحیه پنج شهرداری تهران تقاضای اسفالت این خیابان را بکمك اهالی داریم .

ساکنین خیابان پیامبر

تحلیل پیآمدهای اجتماعی برقراری وسائل ارتباط سریع و نقش استعمار در ایجاد آن

نوشته : علی محمد نقوی

بسم الله الرحمن الرحیم

احداث خطوط تلگراف

پیش از ورود غربگرائی در دوران اخیر ، تحرك مكانی نیز بسیار كم بوده است . خودكفا بودن واحد هـای شهری و روستائی ، عدم تمركز سیاسی و نا امنی راهها موجب جدائی نواحی و بی‌خبری ساكنان از اوضاع همدیگر بود .

پس از ورود الگو های و تكنولوژی غربی وسائل ارتباط سریع چون مخابرات، تلگراف، جاده ها ، و راه آهن احداث گردید . این عامل پیامد های مثبت و منفی فراوانی داشت و واز یكسو آن چپاول كشور ها را ازطریق قدرت های استعماری و سلطه هیات های حاكمه را تسهیل نمود و از سوی دیگر موجب رشد اجتماعی ، اقتصادی و آگاهی سیاسی گردید كه ما به ابعاد مختلف تاثیرات آن اشاره خواهیم داشت .

گسترش وسائل‌ارتباط عبارت بوده است از ایجاد مخابرات و خطوط تلگراف ، احداث جاده ها و راه آهن و آغاز راههای هـوائی و گسترش تسهیلات ارتباطات دریائی .

نكته عمده این است كه . علت عمده گسترش وسائل‌ارتباط در شرق مطامع پلید استعماری غربیان بوده است .

پس از اینكه هندوستان به صورت مستعمره‌انگلیس درآمد، حكومت انگلیس، برای‌برقراری وسیله ارتباطی سریعی بین خود و هند در صدد كشیدن خطوط تلگـراف بین انـگلیس و هندوستان برآمد ، زیرا ارتباط پستی كار دشواری بوده و فرستادن یك نامه از انگلیس به هند و دریافت پاسخ آن تقریبا سه ماه طول میكشید و این امر مخصوصا به‌هنگام بحران ها و انقلابات هند منافع انگلیس را به خطر می‌انداخت .

انگلیس باقتضای‌این مصلحت استعماری در هفدهـم دسامبر سال ۱۸۶۲ و بیست و سـوم نوامبر ۱۸۶۵ و دوم دسامبر سال ۱۸۸۲ ایران را مجبور ساخت كه معاهده تلگرافـی انگلیس ـ ایران را امضاء كند .

در یازدهم ژانـویـه سال ۱۸۶۸ دولت ایران مجبور شد كه امتیاز ساختمان و استفاده از خط تلگرافی بین جلفاء و تهران را كه دنباله خط‌تلگرافی لندن ـ تورن ـ ورشو ـ ادسا ـ تفلیس ـ جلفاء بود به شركت سهامی تلگرافی هند و اروپا واگـذارد . به‌موجب معاهده ۱۵ اوت سال ۱۹۰۱ دولت ایران متعهد گردید كه به راهنمائی انگلیس ها و به حساب قرضه‌ای كه از انگلیس دریافت می‌داشت، بعنوان‌تكمیل كردن خط تهران ـ بوشهر خط تلگرافی بلوچستان را كه باید از یزد و كرمان بگذرد و بـه متصرفات انگلیس در هند برسد احداث كند (۱) از این پس خطوط تلگرافی همواره رو به افزایش رفت . لرد كـرزن مینویسد :

« بـه واسطه ایجـاد سیم تلگراف در ایران طولی نكشید كه خطوط تلگراف به اطراف كشور نیز كشیده شد و اغلب نواحی دور دست ایران بامركز متصل گشت » (۲)

چنانكه از علت غائی ایجـاد نخستین خطوط تلگرافی توسط انگلیس در ایران واضح است و نمونه‌ای از چیزی است كه در سایر كشور های اسلامـی اتفاق افتاد ، انگیزه غربی‌ها از كشیدن خطوط تلگرافـی انگیزه خیرخواهی نبود بلكه آنان خـواسته‌اند چپاول و استثمار و غارت كشور هـای مسلمان را بهتر بتوانند انجـام دهند و حضور استعماری‌خویش را در جهان‌اسلام تداوم بخشند.

انگیزه دولت های وابسته به غرب نیز از ایجاد ارتباطات ، و تشویق این كار خیرخواهی مردم نبوده بلكه آنان بدیـن وسیله درصدد گسترش وتقویت حـاكمیت استبدادی خـویش بودند . لرد كرزن نیز بدین نكته اعتراف دارد و مینویسد:

(با ایجاد خطوط تلگراف در ایران) مركـز قادر شد احكام خود را به مناطق دور دست ایران بفرستد . سابقا در مدت درازی اخبار ولایات دیگر به تهران میرسید ، ولی بعداز احداث خطوط تلگراف ، شاه فورا از نواحـی دور دست مملكت خود خبردار میشد و یاغی ها مجال آن نداشتند كه علم یاغیگری برپا دارند زیرا به‌سرعت برای سركوبی آنها از مركز نیروفرستاده‌میشد » (۳)

ولی با تمامی این انگیزه های استعماری و استبدادی ، ایجاد شبكه مخابراتی ، همانند صنعت چاپ كه آن نیز بمنظور پیشبرد مطامع استعماری غرب وارد شد ، در نهایت به نفع كشور های مسلمان بـود و آگاهی اجتماعی و حس وحدت بین آنان را تقویت كرد .

★★★

تحول دیگـر پس از ورود عناصر غربی كه انگیزه های پلید ولی پیامد های خـوب داشت و روابط بین مناطق و شهر هـای مختلف را تسهیل كرد ، احداث خطوط ارتباطی راههای هموار برای وسائـل نقلیه موتوری بوده است .

البته بایدهمین‌جا خاطرنشان سازیم كه ساختن جاده به غرب جدید اختصاص نداشت بلكه در شرق هزاران‌سال پیش از ایجاد تمدن غرب جاده سازی رواج داشته است . مثلا در قـرنهای ششم و پنجم قبل از میلاد در ایران جاده سازی توسعه یافته بود و قسمت های نرم جاده ها را سنگفرش میكرده‌اند و جاده های بخصوصی برای وسائـل نقلیه چرخداروجود داشت.(٤)

در زمان شاه عباس صفوی نیز اقدامات چندی برای‌اصلاح راهها و برقراری ارتباط بین شهر ها بعمل آمد . البته چون تا آنزمان وسائل تند موتوری وجود نداشت طبعا راههای نیز برای وسائل كند مناسب بود . و بخاطر فقدان وسائل سریع‌ـ السیر ارتباط بین نواحی كشور های اسلامی به كندی ودشواری برقرار میگردید . (٥)

پس از ورود غربیان آنان بخاطر مطامع استعماری خودبه راه سازی توجه‌معطوف داشتند. ایجاد راهها عمدتـا بمنظور اهداف استعماری بوده تا بـه سرعت بتوانندبرای شكست‌دادن قیام ها مردم یا حركت های رقیبان و دشمنان خود نیرو بفرستند . سایكس مینویسد :

« در زمان جنگ بین‌الملل اول ، روس ها جـاده‌ای از قزوین به رشت و انزلی‌ساختند. یكی دیگر از جاده هائی كه نه‌نتیجه جنگ برای عبور اتومبیل ساخته شد راهی است كه از مرز كشور های متصرفی بریتانیا به مشهد میرود . (٦)

★★★

شبكه راه آهن در جهان اسلام از اوائل قرن بیستم آغاز گردید . مثلا در ایران نخستین راه آهن بوسیله روسی هـا بوجود آمد . در سال ۱۹۱۳ تسیحی دولـت روسیه امتیاز احداث راه‌آهن را ازمنتهاالیه خط روسیه از جلفا تا تبریز بدست آورد . این خط در سال ۱۹۱۶ افتتاح شد .

در بین سالهای ۱۹۱۶ ـ ۱۹۱۸ دولت انگلیس راه آهن را از مستعمرات خـود در هندوستان تازاهدان‌كشید .(۷)

دولت استبدادی رضا خـان در گسترش شبكه راه آهـن كوشید و ساختن راه آهـن سراسری (شمال ـ جنوب) را در سال ۱۹۲۷ شروع كرد و در سال ۱۹۳۹ بـه پایـان رسانید . (۸)

..

ب : احداث راهها

احداث راههاو وسائل‌ارتباط سریع از نظر اجتماعی تاثیرات مثبت ذیل را دربر داشت :

۱ـ افزایش تحرك اجتماعی.

۲ـ افزایش پیوند و وحدت و همبستگی مناطـق مختلف كشور ها .

۳ـ تسهیل در امر شكوفائی تجارت .

٤ـ تسهیل در امـر ایجاد تمركز سیاسی .

احداث وسائل ارتباط بوسیله غربیان جنبه های منفی نیـز داشته كه عبارت‌اند از :

۱ـ فراهمی امكانات بهتر به امپریالیسم برای كنترل جهان اسلام .

۲ـ فراهمی امكانات بهتربه سرمایه‌داری غرب برای چپاول‌و غارت كشور های اسلامی از طریق خارج كردن مواد اولیه و تخلیه منابع طبیعی و صدور فرآورده های كارخانه هـای غربی .

۳ـ شهرگرائی و نابودی كشاورزی .

اینك تفصیل بیشتر پیرامون برخی از نكات فوق :

انگیزه اصلی استعمار غرب در احداث خطوط تلگـراف و ایجاد راهها ، چنانكه اشاره شد فراهمی امكانات بیشتربرای كنترل كردن اوضاع سیاسی و جابه‌جا نمودن قشون خودبوده است ، بیشتر راهها در زمان جنگ جهانی اول‌احداث شدند. جنگ جهانی برخلاف جنگهای سنتی سابـق ، امپریالیستهای جهانخوار را درسطح‌كل جهان درگیر كرد . هندوستان وشمال افریقا لقمه‌ای بود كه آلمان و اتحادبون آلمان میخواسته‌اند از چنگ انگلیس بیرون آورند و تحت استعمار خود قرار دهند. در مقابل آن ، تمام هم و غم انگلیس و متفقین حفظ وتقویت سلطه خود در این مناطـق مسلمان نشین بود . ولی برای نیل به این هدف لازم بودآنان امكانات جابه‌جـائی سریـع قشون خود را در این منطقه داشته باشند و طبق همین نیاز امپریالیستی بوده كه آنان در صدد ایجاد راهها در كشورهای اسلامی برآمدند .

نیز از رقابت با قدرت‌های دیگر استعماری برای تداوم و استمرار سلطه استعماری خود دركشورها و برای سركـوب قیام‌ها و مقاومت‌های مـردم مسلمان نیز لازم بود كـه امكانات جابه‌جائی سریع‌قشون وجود داشته باشد ، و این نیز عاملی بود كه استعمارگران را مجبور ساخت به احداث راهها و وسائل‌ارتباطات‌توجه ویژه‌ای مبذول دارند .

علاوه برجنگ و حوادثـ سیاسی ـ نظامی ، نیاز های كارخانه داران و چپاولگران غرب نیز ایجاب میكرد كـه شبكه راههای اسفالتی كشورـ های خاورمیانه و هند و شمال افریقا به اروپا متصل شود . كل موجودیت‌نظام سرمایه‌داری غرب به این بستگی داشت كه مواد اولیه و منابع زیر زمینی و روی زمین را به سرعت بـه اروپا منتقل كند ، تاكارخانه‌ـ های غربی از آن تغذیه شوند و سپس همان مواد را بصورت فرآورده های صنعتی درآورده، باز راهی كشور های شرقـی نمایند و كالای خود را در بازار شرق آب كنند . این عمل دوجانبه ـ یعنی انتقال مواد اولیه و ثروت كشور هـای شرقی به غرب و سپس صدور كالا های خود به این كشورها نیاز به تسهیلات نقل وانتقالات داشت و یكی از عوامل ایجاد شبكه راههای اسفالتی و راه‌ـ آهن در مناطق اسلامی همین بوده است احداث راهها به نفع كارخانه‌داران غربی بوده و كار صدور كالا های آنان را به جهان اسلام ساده‌تـر مینموده است .

البته لازم به تذكر است‌كه در عین حال در برخی موارد، تجارت و صنعت سنتی محلی‌نیز از این طریق استفاده نموده و شكوفا شد . كالاهای دستـی سنتی یك منطقه توانست در مناطق دیگر بازار پیدا كند و از این راه فرآورده هـای محلی چند برابر شد . مثلا قالی كاشان دیگر محدود بـه كاشان نبود بلـكه در سراسر كشور ایران و كشورهای دیگر نیز بازار پیدا كرد .

★★★

بخاطر دو انگیزه فـوق غربیان شبكه راهها و راه‌آهن را ایجاد كردند و این نشان میدهد كه حتی در مورد ایجاد ورود عناصر مفید غربی در شرق كه در نهایت به نفع ملل شرقی تمام شد نیز انگیزه‌خود غربیها شوم و استعماری بـوده است .

پس از اینكه انگیزه هـای استعماری غربیان مـوجب شد شبكه راهها بوجود آید ، آن تاثیر اجتماعی مثبت و منفی داشته است .

یكی از تاثیر منفی دیگر ، علاوه‌بر تسهیل چپاول ثروتـ های ملی كشور های شرقی ، بوسیله قربیان، تقویت، رژیمـ های مستبد خودكامه وابسته به غرب بوده . اینك رژیم های مذبور كـه وسائـل پیشرفته مكانكی دیگری نیز ازاربابان غربی خود بدست می‌آورده‌اند ، بهتر قادر بودند مقاومت های مردمی را در گوشه و كنار كشور سركوب كنند . یكی از عللی كه چرا رضا خان با كمال اتاترك به ایجاد شبكه راهها و راه آهن با این اندازه اهمیت قائل بودند ، همین بـود ، وگونه دل‌آنان برای حـال ملت ما هیچوقت نسوخته است.

یك پیامد منفی ضمنی ایجاد تشدیـد روند شهرگـرائی روستائیان‌و اضمحلال‌كشاورزی بود . البته شهرگرائی ناشی از تك عامل نیست بلكه عوامل متعددی دست اندركار بودند كه ایجاد صنایع مونتاژ وتمركز وسائل رفـاه و بهداشت و تسهیلات دیگر در شهر ها و پائین آمدن ارزش كشاورزی بخاطر ورود مواد غذائی از خارج عمده آن عوامل بودند . ولی تردیدی نیست ایجاد شبكه راهها این روند را تسریع‌نمود.

پس از ایجاد شبكه راهها و ورود وسائل سریع‌السیر توسعه چشمگیری در تحرك مكانـی مردم بود كـه میزان تحـرك اجتماعی را نیز افزایش داد . قبلا مردم شهر و روستا كمتر جا بجا میشده‌اند ولی اینك میزان تحرك بالا رفت .

پیش از احداث راهها و ورود وسائل تند ، اهالی مناطق مختلف اسلامی از وضع‌همدیگر بی‌خبر بودند . حتی وقتی در یك منطقه قحطی روی میداد در ناحیه نزدیكتری ولو غذا بوفور بوده ولی آنان بخاطر بی‌اطلاعی هیچ كمكی نمی ـ رسانده‌اند ، و در نتیجه‌تلفات عظیمی برمردم وارد میشد . ایوانف نوشته است كه در سال ۱۸۶۰، ۱۸۶۱، ۱۸۶۹، ۱۸۷۲، ۱۸۷۹ و ۱۸۸۰ و سالهای بعد در ایران مكرر قحطی روی داد و به‌خصوص قحطی ۱۸۷۲ و ۱۸۶۱ بسیار وحشتناك بود و میگویند در جریان آن قحطی تقریبا ده درصد تمام جمعیت ایران تلف شد . در سال ۱۹۰۳، ۱۹۰٤ در ایران قحطی دیگری حكمفرما شد .(۹)

بـدینسان مطابـق آن گفته فرزانه‌ای كه « عدو شود سبب خیر گر خدا خواهد » ولو استعمار از احداث وسائل‌ارتباط سریع اغراض سوءای داشت و شبكه راهها و راه آهن برای هداف خاصی ایجاد نمود ، ولی آن‌از بسیاری جهات‌برای مشرق زمین منشاء خیر شد .

احداث وسائل ارتباط سریع و شبكه راهها حتی در مبارزات مسلمانـان بـرعلیه استبداد و استعمار نیز بی تاثیر نبوده است .

نخست اینكه حس «وحدت» و « پیوستگی ملی » كشور های شرق را افزایش داد . قبلا مسلمانان مناطق مختلف‌امكانات آن را نداشتند كه دائما بـا همدگر در تماس باشند یـا اهالی مناطق‌مختلف بهم‌آمیزند، ولی اینك با ایجاد شبكه‌راهها فاصله های مكانـی از میـان برداشته شد و اهالی یك منطقه به‌منطقه دیگری سفر میگرده و این موجب شد « احساس ملی » و احساس « یگانگی امت » افزایش یابد و آگاهی‌سیاسی و اجتماعی بالا رود . مسلمانان با عملكرد استعمار در مناطـق مختلف جهان اسلام آشنائـی یافتند و این عامل در گسترش مبارزات ضد بیگانه و رهائی بخش و ایجاد جنبشهای اسلامی در سراسر جهان موثر بـوده است . ایجاد وسائل ارتباطات سریع چون زنجیری مسلمانان مناطق مختلف را با نواحـی كشور و جهان اسلام مـرتبط ساخت و در نتیجه ارتباط و اختلاط « همبستگی گروهی » آنان رو به افزایش نهاد .

و بر بیداری و حـق‌طلبی مردم افزوده شد و در آن روحیه « بهبود خواهی امت » بوجود آمد .

★★★

چنانكه در آغاز نیز اشاره كردیم، برقراری‌شبكه ارتباطات منجر به تشدید تحرك مكانی و حتی تحرك طبقاتی گردید . قدرت فئودالها ، و زمینداران كاسته شد و سوداگران شهری و كارخانه‌داران اهمیت‌تازه‌ای كسب كردند . تحرك اجتماعی و امكان تغییر شغل و موقعیت اجتماعی نیز میسر گردید .

۱ـ تلخیصی از : سیری در جامعه شناسی ایران نوشته : دكتر علی اكبر صبحی . نیز رجوع شود : ایوانف : انقلاب مشروطیت در ایران ص ٦

۲ـ محمود محمود : تاریخ روابط سیاسی ایران ـ انگلیس ج ۳ ص ٦۰۲

۳ـ محمود محمود : تاریخ روابط سیاسی ایران ـ انگلیس ج ۳ ص ٦۰۲

٤ـ گیرشمن : ایران ازآغاز تا اسلام ص ٥

٥ـ دكتر علی اكبرصبحی . سیری در جامعه شناسی ایران ص ۱۸٤

٦ـ سرپرسی سایكس: تاریخ ایران ج ۲ ص ۸۰۳

۷ـ سرپرسی‌سایكس : تاریخ ایران ، ج ۲ ص ٤ـ٥

۸ـ نورژ لیخافكی : تاریخ خاورمیانه ترجمه دكتر هادی جزایری‌تهران، ۱۳۳۷ ص ۱۷۳

۹ـ ایوانف:انقلاب‌مشروطیت در ایران ص ۱٤ـ۲۱

برداشتی از سوره آل عمران

درس هفتم

بسم‌الله‌الرحمن‌الرحیم

ان الذین یکفرون بایات‌الله و یقتلـــــــون النبین بغیر حق و یقتلون الذین یامرون‌بالقســـــط من‌الناس فبشر هم بعذاب الیم. اولئك الذیـــــن حبطت اعمالهم‌فی‌الدنیاوالاخره‌وماهم‌من‌ناصرین.الم ترالی‌الذین اوتوانصیبا من‌الکتاب یدعون الی‌کتاب‌الله لیحکم بینهم ثم یتولی فریق منهم وهم‌معرضون . ذلك بانهم قالو لن تمسنا النارالاایاما معدودات و غرهم فی‌دینهم ماکانوا یفترون‌فکیف اذا جمعناهم لیوم لاریب فیه ووفیت کل‌نفس ماکسبت‌وهـــم لایظلمون .

آل عمران (۲۱)

ترجمه : بی‌شك كسانیكه به‌آیات خدا كفر میورزند و پیامبران را بناحق میكشند، و از مردمان كسانی را كه بـه قسط فرمان میدهند را میكشند. پس آنها را به عذابـ دردناك بشارت ده. آنها كسانی هستند كه كارهایشان‌دردنیا و آخرت بی‌اثر میشود.و برای استمداد و كمك آنها یاوری نیست (یعنی كسی از یاری كنندگان به كمك آنهانمی‌آید). آیا به كسانیكه بهره‌ای ازكتاب به آنها داده شده نمی‌نگرید كه به كتاب خدا دعوت میشوند تا براساس كتاب خدا دربین آنها داوری و قضاوت شود ؟ سپس گروهی از آنان به كتاب خدا پشت میكنند در حالیكه اعراض كننده هستند. اعراض‌اینها ازكتاب خدا به آنجهت است كه میگویند هرگز آتش بـدما نمیرسدمگرایامی‌انگشت‌شمار و كم. و افتراهایی‌كه در دینشان می‌بندند مغرورشان ساخته . پس چگونه است آن هنگام كـه جمع كنیم آنها را درروزی كه تردیدی در «واقعیت» آن وجود ندارد و هرشخصی درآن‌روز به جزای اعمال خـود خواهد رسید و به هیچكس ستمی نخواهد شد.

در آیات قبل واژه اسلام وواژه‌های اسلمت، اسلمتم، اسلمو كه با اسلام هم ریشه هستند بكار رفته لذا در اینجـا توضیحی اجمالی پیرامون معنای اسلام میدهیم.

علی (ع) میفرماید : «من تعریفی از اسلام میكنم كـه هیچكس‌قبل ازمن آن تعریف را برای اسلام نكرده، وهیچكس هم بعدازمن این تعریف را نخواهد كرد. **الاسلام هوالتسلیم** اسلام یعنی تسلیم شدن در برابر خالق. اصولا اسلام مكتب تسلیم است و پذیرندگان این مكتب در برابر خدا تسلیـم میشوند زیرا دین‌ما قانون خداست وقتیكه ما مكتب عرضه‌شده ازطرف خدا را بپذیریم در واقع در برابر قوانینش تسلیـم شده‌ایم . **والتسلیم هوالیقین** وقتی‌انسان در برابر خداتسلیم شد معنایش این‌است كه به حقانیت خدا و مكتب یقین كرده است لذا تسلیم‌شدن در مقابل خدا به معنی رسیدن به‌یقین‌است **والیقین هوالتصدیق** یقین‌هم تصدیق است، وقتی به حقانیت اسلام یقین می‌كنیم در واقع اسلام را به‌عنوان ضامن سعادت وكمال می‌پذیریم.

وازروی راستی و كمال صداقت مكتب را قبـول می‌كنیم ، به عبارت دیگر خدا و اسلام را در حد بسیاروالایی باور می‌كنیم.

والتصدیق هوالاقرار تصدیق‌خداوند اقرار كـردن و **اعتراف** برلزوم وجود او و حاكمیتش برجهان است تصدیق خدا بدنبالش تصدیق اسلام است **والاقرار هوا** لاداء اقرارهم وظیفه‌ای است كه برعهده انسان نهاده شده، در حقیقت‌عمل یك‌بعد اقرار بروجود خالق و اسلام است این اقرار زمینه‌ساز عملی كردن اسلام می‌باشد **ولاداء هوالعمل** اقرار كردن ادا كردن‌است‌یعنی تحقق بخشیدن به‌عمل واداء همان‌عمل‌كردن‌است **والمومن اخذ دینه عن‌ربه** درپایان روایت میفرماید كـه مومن دینش را از خدا گرفته است . وقتی در قرآن‌گفته‌شده **«ان‌الدین عندالله‌الاسلام»** دین در پیشگاه خدا اسلام است درواقع بیانگر همین مطلب است‌كه دین از خداست ومومن دینش را از خدا می‌گیرد . زیرا چیزی‌كه خدا قبول دارد همان مكتبی است‌كه خود برای اداره جامعه بشر ارائـه نموده است . **ان‌المومن ایمانه فی‌عمله** اگر میخـواهـی بدانی چه كسی مومن است به اعمالش نگاه‌كن چون ایمان فرد در عملش متجلی میگردد . وقتی عمل مثبت وصالحی از فرد دیده میشود ایع عمل تبلور ایمان اوست **وان‌الكافر یعرف‌كفره** بانكاره و بیشك كفر كافر از انكارش شناختـه میشود لذا برای شناخت كافر می‌باید او را موردشناسائی و ارزیابی قرارداد . این مطلب بیانگر یك تفاوت اصولی بین مومن و كافر می‌باشد و آن تفاوت این است‌كـه‌مومن فقط حرف نمیزند بلكه عملش‌هم بیانگر عقیده‌اش است ولی كافر صرفا حرف میزند و همان انكارش نشاندهنده كفرش می‌باشد . به عبارتی انكار كافرهم نوعی عمل است و دیگر لازم نیست منتظر دیدن نحوه عملكرد او باشیم . درواقع اسلام میخواهد نوعی دقت نظر و هوشیاری بـه مسلمانها بدهد و میگوید كه لازم نیست اجازه دهیدكافروارد عمل شود و فاجعه‌ای بیافریند تا به‌كفرش آگاهی یابید . همانقدر كه انكار كرد و مواضع مخالفی گرفت برای شناخت او كافی است .

بنابر آنچه گفته‌شد و برطبق روایات، اسلام یعنی‌تسلیم شدن و تسلیم یعنی یقین پیدا كردن و یقین یعنی تصدیق‌و تصدیق یعنی اقرار و اقرار یعنی اداء و اداء یعنی عمل سپس مشخص می‌كندكه مومن باعمالش شناخته میشود و كافـر نـا افكارش و بطور خلاصه تسلیم شدن یعنی در مقابل ولایت و رهبری الهی تسلیم شدن . از این بحث نتیجه‌میگیریم‌كه امكان ندارد كسی ادعای پذیرفتن دین خدا و اسلام‌راكند و در عین حال نظام اسلامی را نپذیرد آن‌كسی‌كه درمقابل ولایت الهی تسلیم نمیشود دیگر پذیرنده دین خدا نیست.

در آیه ۲۱ ان‌الذین یکفرون بایات‌الله و یقتلون‌النبیین بغیرحق و یقتلون‌الذین یامرون بالقسط من‌الناس فبشرهـم بعذاب‌الیم» .

خداوند دو عمل بسیار غیرانسانی را یادآوری میكند، یكی كشتن انبیاء و رهبران الهی و دیگری كشتن كسانیكـه مردم را به قسط فرمان میدهند كه میتوان علمای دین و كسانی را كه براساس معیار مكتبی مردم را بـه توحید دعوت می‌كنند ، جزء این گروه قرارداد این دو عمـل ریشه‌اش در كفر به آیات خداست آنهائی‌كه آیات فطرت‌و طبیعت را منكر میشوند و ارتباط پدیده‌ها را با خالق نفـی می‌كنند و بعد آیات تشریع (قرآن و سنن الهی) را انكار می‌نمایند ، این افراد در مقابل خدا قرارگرفته‌اند وكسانیكه مستقیما محارب با خدا هستند با همه كانال های حاكمیت خدا برمردم‌هم دشمنی می‌ورزند ، خداوند خالق جهان‌است و از طریق انبیاء و رهبران برگزیده برجامعه حكومت می‌كند انبیاء هم توسط آمران به قسط و اولیاءالله هم بوسیله صحابه و یاران خود احكام را به فرد فرد جامعه منتقل می‌كنند ، بدین ترتیب هم مردم را با اسلام آشنا می‌كنند و هم حاكمیت خدا برجامعه شكل میگیرد .

امروز در جامعه ما امام جانشین انبیاء است و امـام رسالت نبوت را در بالاترین وجه به‌عهده دارد بعد ازامام كلیه كسانیكه از طرف امام تائید شده به آن‌ها مسئولیت داده‌اند در درجه دوم قرار میگیرند ، امامت و رهـبری از طریق همین كانـال‌هـا حاكمیت خـدا بـرجامعـه را تحقق می‌بخشد و كسانیكه با این رهبری وارگان‌حكومت می‌جنگند وافراد مورداعتماد مردم راعورد حمله‌قرارمیدهند درواقع محارب باخدا هستند و جزایشان عذابهای دردناك است .

«فبشر هم بعذاب‌الیم» آنها رابه‌عذابی دردناك بشارت ده، این عذاب هم مربوط به‌دنیاست وهم‌آخرت واین‌مطلب مسلم است‌كه اگر دردنیا هم‌كسی گرفتار نشود در آخرت مجازات خواهدشد.

اصولا اگر قیامت نباشد ما نمیتوانیم عدالت را درمورد خالق بپذیریم چون بسیاری از جنایتكاران را نمیتوان بـه نحو شایسته دردنیا مجازات كرد برای مثال كسیكه یایك بمب‌گذاری ۷۳ نفر از عزیزترین افرادادین ملت رابه‌شهادت رسانده است نمیتوان اورا بایك حكم اعدام به‌مجازات لازم رسانید، بالاخره بالاتر از اعدام هم‌كه حكمی نداریم پس این‌فرد باید جزایش رادرجای دیگری كه‌همان قیامت است ببیند ، علاوه براین پاداشها هم‌دردنیا قابل پرداخت‌نیستند، این‌ایثارها وازخودگذشتگیها رابا كدامین نعمت دنیائی‌میتوان پاسخ داد؟ وقتی‌كسی رادرراه خدا جهاد میكند وشهید میشود كه‌دیگر دراین دنیانیست تابتوانیم بانعمتهای دنیائی قسمتی ازفداكاریش راجبران كنیم لذا باید جای دیگری بـرای این محاسبه وجودداشته باشدكه همان قیامت است.

ازاین مطالب نتیجه میگیریم كه عذاب هم مربوط به دنیاست وهم آخرت ، دراینجا لازم‌است این‌نكته دقیق را متذكر شویم كـه چرا همواره در طول تاریخ انبیاء و اولیاء نخستین هدف دشمنان اسلام بوده‌اند ؟ انبیاء و اولیاء دقیقا همان ابزار ووسیله‌ای هستند كه حاكمیت خدا برمردم را تحقق می‌بخشند، ازاین روكسانیكه باخدا دشمن هستند بـا اینهاهم دشمنی میورزند وانواع افتراها و تهمتها هم به‌رهبر وپیروانش نثار می‌كنند.

«اولئك‌حبطت اعمالهم فی‌الدنیا والاخره»

متذكر شویم كه چرا همواره در طول تاریخ انبیاء و اولیاء كسانیكه به‌آیات خدا كفر میورزند ودرصدد قتل انبیاء و رهبران الهی هستند ، جز ایشان عذابه‌الیم‌است واعمالشان‌هم دردنیا وآخرت بی‌اثر میشود.

كفار برای رسیدن به‌اهداف شومشان حركتهایی انجام میدهند ولی‌هم حركتشان خنثی میشود وهم‌هدفشان ناكـام میماند. مثلا وقتی یك بمب‌گذاری درجایی میشود وعده‌ای كشته میشوند هدف بمب‌گذاران فقط كشتن این‌افراد نیست بلكه آنان بااین عمل هدف سیاسی ومهمتری رادنبال میكنند اما هرگز به‌مقصود خود نمی‌رسند و اعمالشان در دنیا و آخرت حبط وبی‌اثر میشود ودربین توده‌مردم هم یاوری ندارند .

واژگان اخلاقی در قرآن

درس شانزدهم

بخش دوم

بسم‌الله‌الرحمن‌الرحیم

۵۸ ـ مدحور

دحر بمعنای طرد و ابعاد است. مدحور یعنی مطرود . قال‌اخرج‌منها مذءوما مدحورا (اعرافـ۱۸)

۵۹ ـ ملامت ـ ملوم

لوم عبارتست از سرزنش كردن كسی ونسبت‌دادن كاری بداو كه موجب سرزنش بوده است اللوم، عذل‌الانسان بنسبته الی مافیه‌لوم. مفردات راغب .

بنابراین،گاهی ممكن‌است ملامت در اثر نسبت دروغـی باشد ودرنتیجه ملامت‌به‌ناحق باشد: یجاهدون فی‌سبیل‌اللـه ولایخافون لومةلائم، (مائده‌ـ ٥٤) .

وگاهی واقعای مستحـق ملامت باشد: ولاتجعل مع‌الله الها آخرفتلقی فی‌جهنم ملوما مدحورا. (اسراء ـ ۳۹).

٦۰ ـ مثبور

راغب در مفردات، ثبور را هلاك و فساد معنی می‌كندو در آیه شریفه وانـی‌لاظنـك یافرعون مثبورا . اسراء ۱۰ـ از ابن‌عباس نقل می‌كند كه او گفت مثبور در اینجا یعنـی ناقص‌العقل. وسپس خـودش میافزاید: و نقصان العقل‌اعظم هلك .

از اینجا مملـوم میشود ثبور كه در اصل بمعنای هلاك وفساد در امور محسوس بود، در امور غیر محسوس هم‌بهمین معنی استعمال میشود. درالمنجد ثبربمعنای طرد ولعن هم آمده است. در قرآن كریم مثبور بمعنای هلاك شده (اسراء ـ ۱۰۲) استعمال شده و در آیاتی هم دعوایا ادعوا‌ثبورا آمـده (۱۳و۱٤ فرقان و۱۱ انشقاق) كه یعنی گفتند یا بگوئید: و اثبوراه مثل واویلاه .

٦۱ ـ شطط

شطط بمعنای زیاده روی در بعد است. این كلمه باین معنی در اموری ازقبیل‌مكان و حكم استعمال میشود و در مورد قول و حكم‌بمعنای دوری از حق است.

در قرآن كریم در سه مورد این كلمه بكار رفته كه یك مورد متعلق به‌حكم است‌و بصورت فعل بكار رفته: فاحكم بیننا بالحق ولاتشطط . ص۲۲ و دو مورد دیگر متعلق به‌قول است و هر دو نسبت بخدا است: لن‌ندعوا من‌دونه‌الها لقـدقلنا اذا شطط . (كهف ـ ۱٤)وانه كان یقول‌سفیهناعلی‌الله شططا (جن ٤) یعنی‌گفتاری دور از حق .

٦۳ـ امر

امر از امر بمعنای كبر و كثر گرفته شده وامر الامـر بمعنای گران آمد میباشد. و چون كار نادرست و منكركاری است كه گران می‌آید. به‌منكر امر گفته میشود.الامر: العجیب المنكر. المنجد. امرالامرای‌كبر وكثر مفردات راغب .

در قرآن كریم، امـر بهمین معنی و در یك مـورد بكار رفته است: لقدجئت شیئا امرا (كهفـ۷۱)

٦۳ـاد

اداز اد الامر: اثقله وعظم علیه گرفته شده و بهمین‌عنایت بمعنای منكر بكار میرود الاد و الادة : الامرالفظیع، الداهیة والمنكر. المنجد.

در قرآن كریم، در یك مورد اد بهمان معنای امـر فظیع و منكر بكار رفته است: لقد جئتم‌شیئا ادا . مریمـ۸۹

٦٤ ـ نصب

نصب مصدر است از نصب بمعنای تعب‌واعیا، المنـجد ، بنابراین نصب‌بمعنای تعب است. درقرآن كریم نـصب بشكـل مصدری بمعنای نصب بكاررفته است .

ذلك بانهم لایصیبهم‌ظماء ولانصب‌ولامخمصة فی‌سبیل‌الله توبه ۱۲۰ .

٦٥ـفری

فری بمعنای محكم‌ساختن واصلاح است و افراء بمعنای افساد و افتراء بیشتر بمعنای افساد بكار میرود و درقرآن كریم بمعنای كذب و شرك و ظلم بكار رفته است.

در مورد «فری» كه در آیه شریفه ۲۷ مریم: لقدجئت شیئا فریا. بكار رفته است،راغب میگوید معانی عظیم و عجیب و مصنوع ذكر شده است و بهر حال‌حاوی‌مذمت میباشد ومی‌ـ توان آنرابه‌زشت یا ناپسندمعنی كرد .

٦٦ـعتی

عتی از عنا بمعنای جاوز الحد. عتی‌وعاتی بمعنای جبار می‌آیند. راغب در مفردات‌عتو رابه‌سرپیچی معنی كرده است و در المنجد آمده است:لعتی: عصی‌ولم‌یطع .

در قرآن كریم عتی بمعنای تجاوزازحد كه عبارت اخرای سرپیچی است (ایهم‌اشدعلی الرحمن عتیا. مریـم ۹٦) و عتوهم بمعنای تجاوز از حد (وعتواعتوا كبیرا فرقان ۲۱) بكار رفته است .

٦۷ـردا

رده بمعنای تابع معین‌است: الرده : الذی یتبع غیرممیناله مفردات. اما (فارسله معی‌رد یصدقنی. قصص ۳٤) .

رد هم در اصل مثل رده وبهمان معنی است لكن بعدها بمعنای شیئی مذموم وهمینطور بمعنای هلاك بكار رفته است .

در قرآن كریم ، علاوه براینكه رده بمعنای تابع معین بكار رفته تردی هم‌بمعنای‌هلاك استعمال شده است: فلایصدنك عنها من‌لایومن‌بها واتبع هواه فترودی طه ۱٦ .

٦۸ـتعس

تعس : عترواكب علی‌وجهه. التعس: الانحطـاط . التعـه : السقطه . المنجد تعس با توجه به‌اینكه لغتا بمعنای شدت و انحطاط و سقوط است بصورت اسمی بمعنای هلاك و بصورت یك نفرین مانند تب بكارمی ـ رود: تعساله: ای الزمه اللـه هلاكا . المنجد .

در قرآن كریم فقط دریك مورد بهمین صورت این كلمـه بكار رفته است: والذین كفروا فتعسالهم‌واضل‌اعمالهم. محمد۸

٦۹ـتبار

تبار از تبر بمعنای هلاك است پس تبار یعنی هلاك تبـر یعنی اهلك المنجد.

در قرآن كریم، هم‌تبارو فعل تتبیر بهمین معنی بكـار رفـته است ولیتبیروا‌ماعلـوا تتبیرا . اسراء ۷

ولاتزد الظالمین الاتبارا.

نوح ۲۸

۷۰ ـ كرب

كرب‌بمعنای اندوه وحزن شدید است وكرب‌الامر یعنـی شق علیه. المنجد . وچون‌تحمل غم واندوه شدید دشوار است‌به آنهم كرب گفته میشود .

در قرآن ك

فعالیت‌های کشاورزی استان کردستان

کردستان ـ خبرنگار جمهوری اسلامی ـ بگزارش خبرنگار ما از سنندج فعالیت‌های کشاورزی سه‌ماهه چهارم سال‌گذشته ادارات ، سازمانها وارگانهای انقلابی استان کردستان بدین شرح اعلام شدکه دیلا جهت‌اطلاع درج‌میشود.

(اداره اصلاح وتهیه بذر ونهال)

کندن چاله باتیروی انسانی بمنظور غرس نهال میوه‌های سردسیری ۱۲۴ چاله

پرکردن چاله‌ها با کود حیوانی و خاك ۱۲۴ چاله

غرس‌نهال زردآلو ـ گیلاس بمنظور واکاری در باغ کلکسیون ومادری ۱۰۶ اصله

بریدن پاجوش‌های اضافی درپای درختان میوه ۶ هکتار

کندن ترکهای سیب ـ گلابی از خزانه بذری ۱۵۰۰ مترمربع

شخم زمین خزانه انتظار ۲۵۰۰ مترمربع

کاشتن ترکهای سیب ـ گلابی درخزانه انتظار ۲۵۰۰ مترمربع

پخش کود حیوانی و شیمیایی درخزانه انتظار ۲۵۰۰ مترمربع

کندن چاله ونصب پایه آهنی بمنظور حصارکشی ایستگاه ۱۲۹ چاله

نصب‌تور سیمی و سیم خاردار برروی پایه‌های آهنی‌سپردار ۱۷۵ چاله

آوردن شن وماسه ازرودخانه وپخش‌آن درمسیر جاده‌ورودی ۵ تریلی

کودپاشی کودشیمیائی در فاصله بین درختان میوه ۱ هکتار

قطع خار وشاخه‌های اضافی از ترکها بمنظور تهیه قیم ۲۳۰۰ عدد

تراشیدن ترکها وآماده کردن قیمها ۲۰۰ عدد

سمپاشی زمستانی درختان میوه سردسیری ۸٫۲ هکتار

توزیع نهال میوه‌های سردسیری ۱۳۱۱۵ اصله

توزیع نهال میوه‌های سردسیری دربین متقاضیان ۱۳۱۱۵ اصله

تحویل یکدستگاه موتور پمپ جهت استفاده در ایستگاه

اداره ترویج

۱ـ پیگیری در تهیه گزارشات نهائی طرحهای‌افزایش تولید

۲ـ تهیه وتامین سه‌تن بذر یونجه همدانی

۳ـ تهیه و ضبط ۲۴ برنامه رادیوئی

۴ـ پیگیری وتهیه طرح پنجساله زمانبندی شده مربوط به‌کمیته زراعت ـ عقد قرارداد ـ مشاور حقوقی اعزامی دراستان باختران جهت وصول سفته‌های لاوصول از سنوات گذشته .

۵ـ پیگیری در تهیه ۴۰ عدد ملکه زنبور عسل

۶ـ فعالیتهای ترویجی .

الف ـ آموزش باغداران درمورد احداث باغ ویرس و پیوند ۳۴ هکتار

ب ـ آموزش احداث قلمستان وخزانه درختان مثمر ۱۵ اصله

ت ـ آموزش وضد عفونی اصطبل ومرغداریها ۳۳۳ باب

ث ـ تشکیل کلاس کوتاه مدت وآموزش ترویجی ۲۲۰ کلاس

خ ـ آموزش جوانان روستائی در زمینه زراعت و باغبانی ودامپروری ومرغداری ۱۳۵ جلسه

اداره مهندسی زراعی

الف ـ مکانیزاسیون

۱ـ تریلی کشی ۳۹ ساعت

۲ـ تسطیح محوطه ایستگاه مهندسی زراعی

ب ـ آموزش

۱ـ آموزش ۴ نفر از رانندگان تراکتور اعزامی از اداره کار و امور اجتماعی کامیاران جهت صدور صلاحیت رانندگی تراکتور و معرفی آنان به دایره راهنمائی ورانندگی بمنظور اخذ گواهینامه تراکتور

۲ـ آموزش و صدور صلاحیت برای ۷ نفر متقاضی از بین روستازادگان و معرفی آنها به دایره راهنمائی و رانندگی جهت اخذ گواهینامه رانندگی تراکتور

۳ـ تکمیل ۸۰ فقره پرونده کارآموزان رانندگی تراکتور در سال ۶۰ و ارسال آنها به اداره کل مهندسی زراعی جهت صدور کارت

تهیه ماشین‌آلات و ادوات کشاورزی

۱ـ تهیه دو دستگاه تراکتور رومانی و دو دستگاه گاوآهن رومانی و چهار دستگاه گاوآهن مسی‌فرگوسن از محل طرح ۰۴ ت ۴۰۱۰۵

۲ـ ارسال دو دستگاه دیسك جاندیر به اداره کل مهندسی زراعی کرج

۳ـ تحویل یکدستگاه بلدوزر ارسالی از اداره کل مهندسی زراعی کرج

۴ـ تحویل یکدستگاه تراکتور به جهاد سازندگی سنندج جهت آموزش افراد جهاد

مراکز خدمات روستائی

۱ـ سرویس و تعمیرات تراکتورهای زارعین حوزه عمل مراکز خدمات و سرویس و آماده نمودن سه دستگاه کمباین کلاس جهت فصل برداشت غلات

۲ـ اقدام به تعاونی نمودن ۲ واحد مرغداری مرغ گوشتی بظرفیت هرواحد ۶ هزار قطعه

۳ـ مایه‌کوبی ۳۶۸۰ راس دام برعلیه بیماریهای دام و ۳۶۹۰ راس گاو برعلیه طاعون گاوی

۴ـ معالجه ۲۳۴۵ راس دام مبتلا به بیماریهای دامی

۵ـ ادامه تکمیل ساختمانهای مرکز خدمات روستائی گوشش و یکباب ساختمان آسیاب و تعمیر یکدستگاه منزل کارمندی

۶ـ اقدام در مورد خرید چهار دستگاه تراکتور جهت کشاورزان منطقه از محل طرحهای نظارت شده

اصلاحات ارضی

۱ـ اقدام برروی ۳۹ فقره پرونده و نامه‌های ارجاعی از طریق مقامات مختلف

۲ـ اقدام برروی ۱۱ فقره پرونده‌های شورای‌اصلاحات ارضی

۳ـ بررسی پرونده‌هائی‌که میبایستی برشورای اصلاحات ارضی استان مطرح گردد

۴ـ پاسخ موارد خواسته شده شورای اصلاحات ارضی مرکز در مورد پرونده‌های ارسالی بمرکز

۵ـ شرکت در جلسات دادگاه و مطرح نمودن پرونده های خواسته شده

۶ـ راهنمائی و پاسخ به ارباب‌رجوع در مورد کارهای فنی و حقوقی و اصلاحات ارضی

۷ـ تعداد شماره‌های تحت انجام قرارگرفته از طرف اشخاص ۸۹ فقره

۸ـ پاسخ نامه‌های ارجاعی از ادارات تابعه در بعضی موارد خصوصاً در اجرای قانون تقسیم و فروش ۷۰ فقره

۹ـ تهیه گزارش برای شورای اصلاحات ارضی استان و مرکز در مورد اشتباهات حاصله ۱۰ فقره

۱۰ـ مکاتبه با سرپرست دفتر امور اراضی در مورد مصوبات شورا ۱۲ فقره

۱۱ـ مکاتبه با استانداری در مورد طرحهای تولیدی‌ـ صنعتی خصوصاً که اجازه از مقام استانداری در جهت واگذاری زمین ۵ فقره

۱۲ـ همکاریهای لازم با هیئت ۷ نفری واگذاری زمین ۲۵ فقره

۱۳ـ شرکت درکمیسیون مقدماتی واگذاری زمین ۵ فقره

۱۴ـ اقدامات انجام گرفته در امور باقیمانده مراحل سه‌گانه قانون اصلاحات ارضی و مکاتبه با ادارات تابعه ۳۰ فقره

۱۵ـ بررسی آمار مرحله اول اصلاحات ارضی وآماده نمودن پرونده‌های تحت اقدام شورای اصلاحات ارضی استان ۸ فقره

۱۶ـ تعداد شکایات واصله از طرف اشخاص ۱۰۰ فقره

۱۷ـ تعداد شکایات از طرف مقامات مرکزی استان واصل گردیده ۲۴ فقره

۱۸ـ تعداد شکایات مورد رسیدگی قرارگرفته ۱۲۴فقره

۱۹ـ هدایت و ارشاد آن دسته ازکشاورزان و خرده مالکین اسبق که شکایات آنها در صلاحیت مراجع ذیصلاح بوده ۱۳۷ فقره

۲۰ـ تشکیل پرونده پیرامون ادعای زارعانه ۳ نفر از زارعین بمنظور طرح در کمیسیون مقدماتی ماده ۶

۲۱ـ شرکت در کمیسیون مقدماتی شورای اصلاحات ارضی استان یك جلسه

۲۲ـ تعداد شکایاتیکه منجر بسازش گردیده ۱ فقره

اداره دامپزشکی

۱ـ تعداد دام مبتلا به بیماریهای انگلی که تحت درمان قرار گرفته است ۱۰۷۸۷۳ راس

۲ـ تعداد دام آلوده به کنه که سمپاشی یاگردپاشی یا حمام داده شده‌اند ۳۴۴۶۰ راس

۳ـ اماکن دامی که برضد کنه وسایر انگلهای خارجی سمپاشی شده است ۱۰۷۷۰ متر مربع

۴ـ تعداد ۲۴۰۰ نوبت راس گاو بمنظور تشخیص بیماریهای سل گاوی یا تزریق توبرکولین مورد آزمایش قرار گرفته است.

۵ـ تعداد دامهای خونگیری شده ۳۶ گاو

۶ـ تعداد دام مایه‌کوبی شده ۶۵۱۲۳۷ راس

۷ـ تعداد دام مبتلا کشتار شده ۱۱ راس

۸ـ مبارزه با بیماریهای واگیر دام و طیور ۲۵۷۵۷۵ راس و قطعه

۹ـ تعداد ۲۲ راس دام و ۲۷۵ قطعه طیور کالبد گشائی شده‌اند.

۱۰ـ عملیات جراحی انجام شده ۴۰ مورد

اداره تعاون و امور روستاهای سنندج

الف ـ از نظر همکاری و تشریك مساعی با ادارات مربوطه و ارباب رجوع در سطح استان

۱ـ هیئت واگذاری زمین استان

۲ـ گروههای تحقیق کامیاران ـ دیواندره وسنندج۳مورد

۳ـ صدور گواهی نسق زراعتی زارعین بسازمان‌تعاون روستائی شهرستان سنندج در جهت کار کشاورزان بمنظور دریافت کود شیمیائی یك مورد

۴ـ صدور گواهی نسق زراعتی و مستثنیات خرده مالکان و مالکین خودکار بناحیه آبیاری درجهت استفاده از موتورپمپ جمعا ۶ مورد

۵ـ درخواست نسق زراعتی زارعین و مستثنیات خرده مالکان‌و متصرفات مالکین خودکار ببانك کشاورزی بمنظور اخذ وام کشاورزی ۱۲ فقره

۶ ـ صدور پاسخ باداره دارائی و ممیزی مالیاتی۲فقره

۷ ـ صدور پاسخ به کمیته کشاورزی جهاد سازندگی ۹ فقره

۸ ـ پاسخ نامه‌های واصله ازطریق ادارات دادگستری‌ـ دادسرا وثبت واسناد وژاندارمری و وظیفه ۱۲۸ مورد

۹ ـ پیگیری واگذاری زمین به موسسات دولتی و اشخاص جهت انجام طرحهای عمرانی و تولیدی و صنعتی درسطح استان.

۱۰ ـ تعداد کل مراجعه‌کنندگان ۳۹۰ نفر

۱۱ ـ تهیه آمارهای مطلوبه ادارات تابعه و مقامات مسئول.

۱۲ ـ راهنمائی ارباب‌رجوع و همکاران اداره کل درقسمت کارهای اوقافی وخرید وفروش و واگذاری زمین ثبتی و حقوقی.

۱۳ ـ شرکت درجلسات دادگاه و کمیسیون‌ها وجلسات هماهنگی شورای شهر ده جلسه

۱۴ ـ انجام ماموریت‌های محوله درحوزه‌های تحت ماموریت۷ مورد.

۱۵ ـ تهیه آمار مستثنیات مالکین برای هیئت هفت نفره واگذاری زمین دراستان کردستان.

۱۶ ـ اخذ گواهی‌های حصروراثت در انجام کارهای وراثت قانونی زارعین ازنظر حقوقی وثبت‌های زراعتی آنان.

۱۷ ـ پیگیری اسناد آنندسته از زارعین که تاکنون‌اسناد خود را دریافت ننموده‌اند و تحویل اسناد به‌آنها و کنترل آمارهای مربوطه.

اداره دامپروری

۱ ـ خرید ۱۸ راس گوساله اصیل جهت دامداران

۲ ـ خرید تعداد ۲۹۸ راس گوسفند دراجرای طرح توزیع گوسفند بصورت وام جنسی و توزیع وفروش تعداد ۲۴۸ راس بین دامداران روستاهای بیجار وقروه.

۳ ـ انجام ۲فقره تلقیح مصنوعی بالنتیجه رضایت‌بخش برروی ماده گاو.

۴ ـ پرورش وفروش تعداد ۶۲۹۷ قطعه مرغ گوشتی

۵ ـ توزیع ۳۰۰۰۰۰ قطعه جوجه‌گوشتی یکروزه بین ۲۱ مرغداری.

۶ ـ ادامه‌پرورش ۳۱۵۰۰ قطعه جوجه یکروزه گوشتی که در اوائل سال ۶۱ جهت فروش آماده میباشد.

۷ ـ صدور حواله سبوس جهت مصرف دامداریها ۱۱۳۰۷۰ کیلوگرم.

۸ـ صدور حواله سوخت برای مصرف دامداریها و مرغداریها.

۹ ـ فروش و توزیع مواد اولیه‌دان مرغی بین مرغداران.

اداره حفظ نباتات

۱ ـ مبارزه باموش صحرائی درسطح ۲۶۲ هکتار

۲ ـ پخش اطلاعیه ازطریق رسانه‌های گروهی درمورد مبارزه باآفات و بیماریهای گیاهی جهت آگاهی باغداران و کشاورزان .

۳ ـ برآورد سموم موردنیاز استان کردستان درسال ۶۱ و ارسال آن به سازمان حفظ نباتات .

۴ ـ تشکیل جلسات هماهنگی توزیع سموم و بررسی وضع سموم.

۵ـ تشکیل کلاس آموزش مبارزه با آفات وبیماریهای گیاهی وطرز کاربا سمپاشی‌های موتوری و غیرموتوری‌جهت اعضاء جهاد سازندگی.

۶ ـ نظارت کامل برنحوه کار فروشندگان مجاز سموم نباتی .

۷ ـ برنامه‌ریزی و اکیپ‌بندی جهت مبارزه در سال۶۱

۸ ـ صدور یك فقره پروانه سموم نباتی درسنندج

۹ـ تهیه و تکثیر وپخش دونسخه جزوه در مورد آفات و بیماریهای گیاهی در استان به‌تعداد هریك ۶۰ جلد.

اداره خاکشناسی و حاصلخیزی خاك استان کردستان

۱ ـ پیاده‌کردن شبکه ۲۰متری اراضی سدقزلعلی‌بیجار برای تهیه نقشه توپوگرافی ومحاسبات تسطیح وشیب‌بندی کف و تلفیق نقشه تاکئومتری بااین نقشه.

۲ ـ تکمیل نقشه توپوگرافی سدقزلعلی و تهیه اژزیمال ومحاسبه ارتفاعات درسطح ۵۲ هکتار.

۳ ـ تهیه گزارش ماشین‌آلات مناسب سدسازی به کاتالوك ولیست قیمت شرکتهای دولتی وهمکاری با اداره کل درخرید دوعقد قرارداد یکدستگاه لودر ـ یکدستگاه بولدوزر ـ ۴دستگاه کمپرسی ـ یکدستگاه غلطك ـ یکدستگاه اسکریپر و مکاتبات لازم جهت خرید یکدستگاه گریدر از طریق وزارت کشاورزی.

۴ـ ادامه طرحهای تحقیقاتی در دوجلسه شورای تحقیقات‌استان وشرکت درسجلسه کمیته آبیاری و آب‌رسانی و ارائه طرحهای ۵ساله خاکشناسی ـ شرکت در ۴ جلسه شورای برنامه‌ریزی کشاورزی ـ دفتربرنامه بودجه ـ شرکت درسمینار سه‌روزه برنامه‌ریزی استان و شرکت در کلاس آموزشی مسئولین جهاد سازندگی شهرستانهای استان در۳ جلسه وحضور درسمینار ۵روزه مسئولین ادارات خاکشناسی استانهای کشور درموسسه خاکشناسی وحاصلخیزی خاك.

۵ـ تهیه نقشه‌های توپوگرافی استان درمقیاس۱۵۰۰۰۰ وتهیه‌اندیکس آنها و تقاضای تهیه وخرید جهت خاکشناسی ده‌هزار هکتار از اراضی استان درسال ۶۱ .

ب ـ گروه ارزیابی اراضی و خاکشناسی.

۱ ـ ارائه‌مطالعات ده‌هزار هکتاری از قسمتی‌ازبخشهای قابل آبیاری استان کردستان درسال ۶۱

۲ ـ عقد قرارداد چاپ رنگی نقشه ارزیابی اراضی‌استان درمقیاس ۱۲۵۰۰۰۰هکتار درسطح ۲٫۵ میلیون هکتاری‌استان

۳ ـ انجام مطالعه ارزیابی اراضی در ۴ منطقه استان برای ایجاد و استقرار صنایع در اراضی کشاورزی و تهیه و ارائه گزارش مربوطه.

۴ ـ شرکت درجلسه نهائی انتخاب پارك صنعتی اداره کل صنایع ومعادن درمساحت ۲۰ هکتار وسه منطقه مورد نظر کارخانه شیر پاستوریزه درمساحت ۲۰ هکتار

ج ـ آزمایشگاه خاکشناسی

۱ـ انجام۸۵۷ تجزیه فیزیکی و شیمیائی برروی ۱۱۰ نمونه آب .

۲ ـ انجام ۱۸ تجزیه شیمیائی برروی ۲نمونه آب

د ـ امور عمرانی

۱ ـ تهیه و نصب دربهای چوبی مرکز آموزش‌ایستگاه خرکه و انجام پوشش سقف کاذب در سطح ۶۰۰ مترمربع.

۲ ـ تهیه ۲۰ تن‌گچ ۲۴تن سیمان وشیشه و وسائل‌برق ایستگاه خرکه .

۳ ـ انجام ۴۰۰ متر مربع بتن ریزی محوطه و منازل خاکشناسی .

۴ ـ تکمیل دیوارکشی داخل محوطه بطول ۱۰۰ متر و بلندی دومتر .

۵ ـ غرس ۲۰۰ اصله نهال و کشت ۵ قطعه زمین داخل محوطه منازل واداره بمنظور فضای سبز.

عمران نوسازی روستاهای استان کردستان

۱ ـ احداث ۳ دفتر پستی هرکدام بمساحت ۱۵۰ متر مربع درسنندج و بیجار وسقز که دردست اجرا است.

۲ ـ احداث لوله‌کشی داخل آبادی قادر در سنندج که عملیات آن باتمام رسیده.

۳ ـ احداث‌سیل‌بند و پلسازی ولایروبی قنوات درقریه قارسنندج بمنظور تامین آب آشامیدنی که عملیات آن‌باتمام رسیده.

۴ ـ احداث سیل‌بند سرابقحط و سنگین‌آباد درشهرستان قروه که عملیات آن باتمام رسیده .

۵ـ احداث‌سیل‌بند در روستای کوله سنندج که عملیات آن باتمام رسیده.

۶ ـ لایروبی قنات خوخوره و چشمه کوره وقرابالچق دربیجار که دردست اجراست .

۷ ـ تکمیل لوله‌کشی قدیمخان و شوشتری دربیجارکه در دست اجراست.

۸ ـ تکمیل لوله‌کشی قرلکند سلی درشهرستان بیجار که صددرصد تمام شده و مورد بهره‌برداری قرارگرفته است.

۹ ـ نقشه‌برداری ۸۳ کیلومتر روستاهای اقبلاق وقره بلاق دربیجار وفرهادآباد ـ جعفرآباد ـ حسن‌آباد ـ فیروز آباد قروه ـ هانیس ـ خیاره ودولاب دیرمولی درسنندج که صددرصد تمام شده است.

۱۰ ـ نقشه‌برداری ۲۶ کیلومتر روستاهای آهنگران به پنجه‌قوی ـ توانکش بهیخته‌خان و آسیاب برق ـ فرهاد آباد ـ اسلام‌آباد ـ مجیدآباد درسنندج‌که صد در صد تمام شده است.

۱۱ ـ نقشه‌برداری ۶۱ کیلومتر روستاهای شیخ‌جعفر ـ باباگرگر ـ گندابعلیا ـ آفبلاق ـ قزلجه‌کند ـ مالوجه‌ـ میهم‌سفلی ـ ولف‌آباد ـ نعمت‌آباد ـ مجیدآباد ـ شکرآباد درقروه که صددرصد تمام شده است.

۱۲ ـ نقشه‌برداری ۸۶ کیلومتر روستاهای گنجی ـ کانی‌چای ـ بای‌نمیر ـ شیلا ـ علی‌آباد ـ حسین‌آباد ـ فرهادآباد ـ ظفرآباد ـ تیلك‌لو ـ شاهین‌بلاغ ـ چشمه منتش درقروه که صددرصدتمام شده است.

۱۳ ـ نقشه‌برداری ۲۰ کیلومتر روستاهای علیشاه به مناد دربیجار که صددرصد تمام شده است.

۱۴ ـ احداث پلسازی بتعداد ۱۱ دستگاه در روستاهای دلبران دیوزند قروه که دردست اجراست .

۱۵ ـ احداث پلسازی بتعداد ۱۱ دستگاه در روستاهای تلوار بلدستی ودلك قروه که دردست اجرا است.

۱۶ ـ احداث پلسازی در روستاهای اسف‌آباد ویهنج ـ بهار لوزنگ‌آباد در قروه که دردست اجرا است.

۱۷ـ تکمیل و بازسازی پل درویش بیك درسنندج که دردست اجراست.

۱۸ ـ تکمیل راه هانیس خیارده در سنندج بطول ۱۰ کیلومتر که عملیات آن باتمام رسیده .

۱۹ ـ احداث راهسازی‌بطول ۱۶٫۲ کیلومتردرروستاهای میهم‌سفلی به نعمت‌آباد درقروه که دردست اجراست.

۲۰ ـ احداث‌راهسازی قطعه اول بطول ۱۵٫۳۵۶کیلومتر در روستاهای گنجی به چشمه‌منتش در قروه که صددرصدتمام شده است.

۲۱ ـ احداث‌راهسازی‌قطعه دوم بطول ۱۵٫۵۷۸ کیلومتر در روستاهای گنجی به چشمه در دست اجراست.

۲۲ ـ احداث قطعه آخر تلوار ـ بلدستی درقروه بطول ۵ کیلومتر که دردست اجراست.

۲۳ ـ احداث پلسازی حسین‌آباد در سنندج که دردست اجراست.

۲۴ ـ احداث پلسازی کیله‌گلان درسنندج که دردست اجراست.

۲۵ ـ احداث یکباب ساختمان سرایداری حفظ نباتات درسنندج که‌دردست اجراست.

۲۶ ـ تکمیل دودستگاه ساختمان دامپزشکی درسنندج که دردست اجراست.

۲۷ ـ ترمیم و تعمیر انبار خوراك وعلوفه درسنندج

۲۸ ـ ساختمان کلنیك دامپزشکی بیجار که در دست اجراست.

۲۹ ـ حفر دوحلقه چاه فاضلاب ـ دیوارکشی محوطه اداره کشاورزی شهر مریوان که دردست اجراست.

۳۰ ـ انبار ۶۰۰ تنی وهانگار اداره ترویج کشاورزی شهر قروه که دردست اجراست.

۳۱ ـ انباریکهزارتنی شهر بیجار که دردست اجراست.

ادامه دارد

جدول ساعات شرعی ماه مبارك رمضان سال ۱۴۰۲ هجری قمری بافق تهران

جدول ساعات شرعی ماه مبارك رمضان سال ۱۴۰۲ هجری قمری‌بافق تهران

ایام‌هفته	۱۴۰۲ قمری	۱۳۶۱ شمسی	۱۹۸۲ میلادی	توپ سحر			طلوع خورشید			ظهر شرعی			توپ افطار			ملاحظات
				ساعت	دقیقه	ثانیه	ساعت	دقیقه	ثانیه	ساعت	دقیقه	ثانیه	ساعت	دقیقه	ثانیه	
۳شنبه	۲۹ شعبان	۱ تیر	۲۲ ژوئن	۲	۴۹	۴	۴	۴۸	۴۳	۱۲	۶	۵	۱۹	۴۶	۴۸	
۴شنبه	۱ رمضان	۲ «	« ۲۳	۲	۴۹	۱۹	۴	۴۸	۵۸	۱۲	۶	۱۸	۱۹	۴۶	۵۸	
۵شنبه	۲ «	۳ «	« ۲۴	۲	۴۹	۳۶	۴	۴۹	۱۳	۱۲	۶	۳۱	۱۹	۴۷	۷	
جمعه	۳ «	۴ «	« ۲۵	۲	۴۹	۵۶	۴	۴۹	۳۰	۱۲	۶	۴۴	۱۹	۴۷	۱۴	
شنبه	۴ «	۵ «	« ۲۶	۲	۵۰	۱۹	۴	۴۹	۴۹	۱۲	۶	۵۶	۱۹	۴۷	۲۰	
۱شنبه	۵ «	۶ «	« ۲۷	۲	۵۰	۴۴	۴	۵۰	۸	۱۲	۷	۹	۱۹	۴۷	۲۳	
۲شنبه	۶ «	۷ «	« ۲۸	۲	۵۱	۱۱	۴	۵۰	۳۰	۱۲	۷	۲۱	۱۹	۴۷	۲۵	
۳شنبه	۷ «	۸ «	« ۲۹	۲	۵۱	۴۱	۴	۵۰	۵۲	۱۲	۷	۳۴	۱۹	۴۷	۲۵	
۴شنبه	۸ «	۹ «	« ۳۰	۲	۵۲	۱۳	۴	۵۱	۱۶	۱۲	۷	۴۶	۱۹	۴۷	۲۴	
۵شنبه	۹ «	۱۰ «	۱ ژوئیه	۲	۵۲	۴۸	۴	۵۱	۴۱	۱۲	۷	۵۸	۱۹	۴۷	۲۰	
جمعه	۱۰ «	۱۱ «	« ۲	۲	۵۳	۲۵	۴	۵۲	۷	۱۲	۸	۹	۱۹	۴۷	۱۵	
شنبه	۱۱ «	۱۲ «	« ۳	۲	۵۴	۴	۴	۵۲	۳۴	۱۲	۸	۲۱	۱۹	۴۷	۸	
۱شنبه	۱۲ «	۱۳ «	« ۴	۲	۵۴	۴۵	۴	۵۳	۳	۱۲	۸	۳۲	۱۹	۴۶	۵۹	
۲شنبه	۱۳ «	۱۴ «	« ۵	۲	۵۵	۲۸	۴	۵۳	۳۳	۱۲	۸	۴۲	۱۹	۴۶	۴۸	
۳شنبه	۱۴ «	۱۵ «	« ۶	۲	۵۶	۱۳	۴	۵۴	۳	۱۲	۸	۵۳	۱۹	۴۶	۳۶	
۴شنبه	۱۵ «	۱۶ «	« ۷	۲	۵۷	۰	۴	۵۴	۳۵	۱۲	۹	۳	۱۹	۴۶	۲۱	میلاد حضرت امام‌حسن(ع)
۵شنبه	۱۶ «	۱۷ «	« ۸	۲	۵۷	۴۹	۴	۵۵	۸	۱۲	۹	۱۳	۱۹	۴۶	۵	
جمعه	۱۷ «	۱۸ «	« ۹	۲	۵۸	۴۰	۴	۵۵	۴۱	۱۲	۹	۲۲	۱۹	۴۵	۴۷	
شنبه	۱۸ «	۱۹ «	« ۱۰	۲	۵۹	۳۲	۴	۵۶	۱۶	۱۲	۹	۳۱	۱۹	۴۵	۲۷	لیلة‌القدر
۱شنبه	۱۹ «	۲۰ «	« ۱۱	۳		۲۶	۴	۵۶	۵۲	۱۲	۹	۳۹	۱۹	۴۵	۵	ضربت‌خوردن حضرت‌علی(ع)
۲شنبه	۲۰ «	۲۱ «	« ۱۲	۳	۱	۲۱	۴	۵۷	۲۸	۱۲	۹	۴۷	۱۹	۴۴	۴۲	لیلة‌القدر
۳شنبه	۲۱ «	۲۲ «	« ۱۳	۳	۲	۱۸	۴	۵۸	۵	۱۲	۹	۵۵	۱۹	۴۴	۱۶	شهادت حضرت علی (ع)
۴شنبه	۲۲ «	۲۳ «	« ۱۴	۳	۳	۱۶	۴	۵۸	۴۳	۱۲	۱۰	۲	۱۹	۴۳	۴۹	لیلة‌القدر
۵شنبه	۲۳ «	۲۴ «	« ۱۵	۳	۴	۱۶	۴	۵۹	۲۱	۱۲	۱۰	۸	۱۹	۴۳	۲۰	
جمعه	۲۴ «	۲۵ «	« ۱۶	۳	۵	۱۷	۵	۰	۱	۱۲	۱۰	۱۴	۱۹	۴۲	۴۹	
شنبه	۲۵ «	۲۶ «	« ۱۷	۳	۶	۱۹	۵	۰	۴۰	۱۲	۱۰	۲۰	۱۹	۴۲	۱۷	
۱شنبه	۲۶ «	۲۷ «	« ۱۸	۳	۷	۲۲	۵	۱	۲۱	۱۲	۱۰	۲۵	۱۹	۴۱	۴۲	
۲شنبه	۲۷ «	۲۸ «	« ۱۹	۳	۸	۲۶	۵	۲	۲	۱۲	۱۰	۲۹	۱۹	۴۱	۶	
۳شنبه	۲۸ «	۲۹ «	« ۲۰	۳	۹	۳۱	۵	۲	۴۴	۱۲	۱۰	۳۳	۱۹	۴۰	۲۹	
۴شنبه	۲۹ «	۳۰ «	« ۲۱	۳	۱۰	۳۷	۵	۳	۲۶	۱۲	۱۰	۳۶	۱۹	۳۹	۴۹	
۵شنبه	۱ شوال	۳۱ «	« ۲۲	۳	۱۱	۴۴	۵	۴	۸	۱۲	۱۰	۳۹	۱۹	۳۹	۸	عید فطر
جمعه	۲ «	۱ مرداد	« ۲۳	۳	۱۲	۵۲	۵	۴	۵۲	۱۲	۱۰	۴۱	۱۹	۳۸	۲۶	

از سوی سرپرست سازمان تامین اجتماعی:

وضع درمان کارگران، حقوق کارگران شهید و حق بیمه مشاغل آزاد تشریح شد

● هم‌اکنون ۲۲۰ هزار نفر ماهانه از سازمان‌تامین اجتماعی مستمری می‌گیرند
● وزارت بهداری باید درصددایجاد مراکز درمانی‌در نزدیکی کارخانه‌ها باشد
● حق بیمه مشاغل‌آزاداز۲۷درصد به۱۸ درصدکاهش یافته است
● به خانواده کارگرانی که‌درجنگ‌تحمیلی به‌شهادت رسیده‌اند حقوق آنها بعنوان مستمری پرداخت‌خواهد شد

بگزارش خبرنگار ما صبح دیروز دکتر غرضی سرپرست سازمان تامین اجتماعی دریك مصاحبه مطبوعاتی و رادیو تلویزیونی به‌سئوالات خبرنگاران پاسخ داد.

وی ابتدا درمورد شرح وظایف سازمان تامین اجتماعی گفت: سازمان تامین اجتماعی مسئولیت بیمه کردن کلیه‌اقشار روزمزد را در سراسر کشور بعهده دارد این سازمان در سال ۱۳۳۰ آغاز بکار نموده است وتا حالاکه ۳۱ سال ازعمرش میگذرد توانسته است با ۱۸۶ شعبه در سراسر کشور و بیمه کردن ۱میلیون و۸۰۰ هزار نفر، به بیش از ۸ میلیون‌نفر از هموطنان عزیز خدمات درمانی ارائه دهد. از مهمترین وظایف این سازمان درمان بیمه شدگان وبعد ازآن پرداخت غرامت ازکار افتادگی جزئی وکلی، هزینه ازدواج، کمك به عائله‌مندی، فوت، بازنشستگی و... میباشد. وی افزود: در سال ۱۳۵۴ ارائه خدمات درمانی به بیمه شدگان به وزارت بهداری محول شد و سازمان تامین اجتماعی یك‌سوم حق‌بیمه افراد را طبق قانون به‌وزارت بهداری میدهد و بقیه راصرف خدمات تحویلی مینماید که هم‌اکنون ۲۲۰ هزار نفر ماهانه مستمری می‌گیرند.

وی در مورد سئوال خبرنگاری که پرسید سازمان تامین اجتماعی درمورد اصل ۲۹ قانون اساسی جهت برخورداری همگانی از تامین اجتماعی چه فعالیتهایی انجام داده است گفت:

در قانون اساسی برخورداری از بیمه بیکاری، بازنشستگی، پیری، بی‌سرپرستی، در راه ماندگی، حوادث، خدمات بهداشت و تامین اجتماعی برای یکایك افراد جامعه تضمین شده است ودر رابطه با این موضوع به این نتیجه رسیده‌ایم که باکلیه سازمانهای حمایتی‌از قبیل سازمان بهزیستی، سازمان تامین اجتماعی، کمیته امداد امام، هلال احمر و بنیاد شهید باید ازیك نظام ومدیریت برخوردار شوند و وزارتخانه‌ای بوجود آید که شامل دو بخش بهزیستی و بیمه باشدکه بتوانیم در چند سال آینده تمام مردم زیرپوشش این سازمان قرار بگیرند.

سرپرست سازمان خدمات اجتماعی‌در پاسخ سئوال‌خبرنگار ماکه پرسید اکثر کارگران با دفترچه به بیمارستانها یا داروخانه‌ها مراجعه می‌کنند ولی مورد بی‌مهری وکم‌لطفی قرار میگیرند و در رابطه بااین موضوع برادر حسین کمالی نماینده تهران درمجلس شورای اسلامی در پنجمین کنگره سراسری شوراهای اسلامی درشیراز اعلام کردند که وزیر بهداری قول داده است‌که بیمارستانهای اختصاصی ایجاد کرده و روش درمان مستقیم را احیا کند آیا تاکنون کاری صورت گرفته است یاخیر؟ گفت:

این مسئله را با برادران در وزارت بهداری مطرح کردیم و باین نتیجه رسیدیم‌که باید روش درمان مستقیم احیاء شود و بیمارستانهائی در اختصاص بااین موضوع قرار گیرد منتها باوضعیت محاصره اقتصادی و کمبود امکانات داروئی واولویت جنگ و مجروحین این مسئله رابرای ما مشکل‌تر نموده است‌که بعد از آزاد شدن این امکانات به این‌مسئله خواهیم پرداخت. وی در ادامه توضیح خبرنگارما که لزوم اختصاص دادن بیمارستانهای جهت مداوای کارگران متبلا بمسله واریس و امثالهم گفت: این درست است وباید در این مورد اقدام شود و بهترین روش هم‌همان احیای روش درمان مستقیم است و باید این‌مورد را مورد توجه قرار داد وی همچنین گفت: همانطورکه میدانید طرح ایجاد دفترچه‌های خدمات درمانی یاطرح درمان غیر مستقیم در زمان رژیم گذشته وبمنظور مصرفی‌تر کردن هرچه بیشترجامعه و درنهایت فروش ۵هزار نوع داروهای وارداتی به کشور بودکه این جز رشد تفکر مصرفی در مردم و سود بردن میلیاردها ریال توسط کارخانجات داروئی و بخش خصوصی نفعی برای دولت ومردم محروم دربر نداشت. ولذا ما دراین فکر هستیم‌انشاء الله باتجهیز وآماده کردن هرچه بیشتر مراکز درمانی دولتی کلیه دفترچه‌های تامین‌اجتماعی وخدمات درمانی رادرآینده بصورت مستقیم درآوریم تا بتوانیم با بهره‌گیری از امکانات موجود به‌تمامی اقشار محروم و مستضعف جامعه خدمات امدادی ودرمانی واقعی ارائه دهیم.

سپس خبرنگار ما پرسید، علت این‌که علیرغم ۱۳میلیارد تومان درآمد سازمان تامین اجتماعی در سال گذشته‌خدمات کمتری ازلحاظ نظارت بربهداشت محیط کار و کارگاهها، بیمه شدن کارگران کارگاههای کوچك و درمان از سوی این سازمان در اختیار کارگران قرار گرفته است اظهارداشت:

البته این مبلغ درست است ولی مخارج ما نیز کم‌نیست ما ماهانه ۴۵۰ میلیون تومان خدمات و ۳۰۰ میلیون تومان مخارج درمان داریم وباید سالهای بعد به افراد پرداخت کنند حق بیمه خدمات بدهیم. درنظر داشته باشیم. وی افزود ذخائر سالهای قبل موجود است ومقداری از این‌ذخائر که صرف ایجاد ساختمانهائی شده است باتکمیل کردن‌آنها و در اختیار گذاشتن آنها به مراکزی که احتیاج داشته‌باشند هزینه آنها را کسب خواهیم کرد.

آنگاه خبرنگار ما پرسید با توجه به این که اکثر کارخانجات تهران در جاده‌های اطراف قرار دارد آیا در نظر ندارید بیمارستان یا اورژانس‌هائی برای حفظ سلامت و بهداشت کارگران در این محلها فراهم آورید. وی در این باره گفت این طرح بسیار ضروری است ووزارت‌بهداری باید در صدد ایجاد چنین مرکزی برآید.

برادر غرضی در مورد بیمه شدن صاحبان حرف کوچك و مشاغل آزاد گفت: ما به‌نسبتی که بتوانیم اقشار را بیمه می‌کنیم، بعد از پیروزی انقلاب کارگران مختلف دامداریها، انبار آهن‌آلات، کلیه رانندگان، شاگرد رانندگان وکمك رانندگان اتوبوسهای بخش تعاونی بیمه شده‌اند والان با وزارت راه در تماس هستیم تا کلیه رانندگان وکمك‌رانندگان کامیونها و بقیه اتوبوسها که در حدود ۱۰ هزار نفر هستند که با خانواده‌شان ۳۰۰ هزار نفر زیر پوشش بیمه قرار میگیرند.

وی در مورد حق بیمه این افراد گفت: حرف وصنوف کوچك از بخشودگی بهره‌مند میشوند و حق بیمه این افراد از ۲۷ درصد به ۱۸ درصد کاهش پیدا کرده است.

وی در مورد سئوال یکی از خبرنگاران که پرسید بعضی از بیمارستانها در مقابل ارائه خدمات پزشکی اضافه بردفترچه پول نیز میگیرند اظهار داشت: گرفتن اضافه پول، اضافه بردفترچه از بیمار خلاف است و در صورت مشاهده، این‌گونه خلاف‌ها را به‌وزارت بهداری گزارش دهیا.

دکتر غرضی در پاسخ به این سئوال که در حال حاضر مرکز کامپیوتری این سازمان چه وضعی دارد و چه خدماتی را به سازمان تامین اجتماعی و دیگر ارگانهای‌کشور ارائه میدهد گفت:

قبل از پیروزی انقلاب برای سازمان تامین اجتماعی کامپیوتر بسیار مجهزی با ۳ میلیون وات قدرت اصلی خریداری شده است که در ابتدا قرار بود توسط کارشناسان امریکائی ازآن بهره‌برداری شود ولی با وجودبکه این افراد ماهی ده میلیون تومان از این سازمان حقوق دریافت میکردند معذالك از این ماشینها استفاده نمیکردند و آنها همچنان در بخش کامپیوتری سازمان بلااستفاده باقی مانده بود. پس از پیروزی انقلاب اسلامی و بخصوص در یکساله اخیر با تلاش برادران متخصص و متعهد این‌کامپیوتر ها بکارگرفته شد. و بحمدالله امروز توانسته‌ایم با بهره‌گیری از این ماشینها خدمات ارزنده‌ای به سازمان تامین اجتماعی ارائه دهیم، علاوه براین بخش کامپیوتری سازمان به دیگر ارگانهای دولتی نظیر سازمان آمار، وزارت‌دارائی، وزارت آموزش و پرورش، وزارت نفت و وزارت کار نیز خدمات کامپیوتری ارائه میدهد و با وجود ارائه تمامی این خدمات تنها ۴۰ درصد از ظرفیت بخش کامپیوتر سازمان بکارگرفته شده است و ۶۰ درصد دیگر از ظرفیت آن نیز همچنان خالی است و آماده قبول ارائه خدمات کامپیوتری در سطح کشور میباشد.

مدیرعامل سازمان تامین اجتماعی آنگاه در رابطه با پرداخت مستمری به خانواده‌های کارگرانی که در جبهه های جنگ شهید شده‌اند گفت: قانونی تصویب شده است که بزودی سازمان تامین اجتماعی به خانواده کلیه‌کارگرانی که در جریان جنگ تحمیلی به شهادت رسیده‌اند معادل تمامی حقوق آنان بعنوان مستمری پرداخت خواهد کرد. حتی اگر این کارگر فقط یکماه حق بیمه پرداخته باشد.

وی در پایان ازکارگران خواست تا هرگونه طرح و پیشنهاد خود را در مورد لایحه اصلاحی قانون کار ارائه دهند.

در سمینار مدیران ومسئولان صنایع کشور:

تقویت صنایع وابسته به کشاورزی، تخصیص منابع مالی بیشتر جهت سرمایه‌گذاری بخش صنعت و تامین مواد اولیه مورد تائید قرار گرفت

چهارمین سمینار مدیران کل و مسئولان صنایع کشور که از پنجشنبه گذشته باحضور آقای هاشمی وزیر صنایع در ناحیه صنعتی‌شهر اهوازتشکیل شده بود با صدور قطعنامه‌ای در پانزده ماده بکار خود پایان داد.

بگزارش خبرگزاری‌جمهوری اسلامی در این قطعنامه ضمن ارائه راههای رسیدن به خودکفائی صنعتی که باکوشش در جهت‌افزایش تولیدکالاهای ضروری ـ تقویت صنایع‌وابسته به بخش کشاورزی ـ بالا بردن کیفیت تولیدات داخلی و ایجاد زمینه ثابت برای محصولات مشابه خارجی از طریق رعایت استانداردهای لازم امکان‌پذیر است. شرکت کنندگان در سمینار خواستار تخصیص منابع مالی و ارزی بیشتر جهت سرمایه‌گذاری در بخش صنعت به منظور رشد صنایع اساسی‌کشور وجلوگیری از ورود کالاهای ساخته شده و کمك به واحدهای صنعتی کوچك وتامین مواد اولیه مورد نیاز آنان با همکاری مراکز تهیه و توزیع کالای وزارت بازرگانی شدند. این دگرگونی و تحول بنیادی در تشکیلات وزارت صنایع با رعایت اصل عدم تمرکز و تفویض اختیارات لازم به مدیران کل صنایع در بهره گیری ازامکانات صنعتی‌موجود در استان و حذف بوروکراسی اداری ـ فعال نمودن واحد گریش وزارت صنایع به‌عنوان شناسائی و جذب نیروهای متخصص به نظام جمهوری اسلامی و آموزش آنان در جهت تامین نیروی انسانی مورد نیاز صنایع کشور با بسیج نیروهای انسانی و تجهیزات امکانات مالی به منظور جبران خسارات ناشی از جنگ تحمیلی به واحدهای تولیدی و تشکیل و تقویت انجمن‌های اسلامی به منظور افزایش‌آگاهیهای ایدئولوژیك در جهت مکتبی کردن ادارات کل استانها جهت ایجاد ارتباط و هماهنگی بیشتر با صنایع و احیاء وراه اندازی‌واحدهای تولیدی غیرفعال در سراسر کشور از دیگر مفاد این قطعنامه میباشد.

براساس این گزارش در سمینار مدیران کل ومسئولان صنایع کشور آقای هاشمی وزیر صنایع و چند تن از معاونین این وزارتخانه در خصوص خط مشی آینده‌وزارت صنایع مطالبی ایراد کردند.

یادآوری می‌شود شرکت ـ کنندگان در این سمینار در آستانه سالگشت فاجعه جانسوز هفتم تیر ـ خاطره شهادت یاران با وفای امام بویژه شهید مظلوم آیت‌ا... بهشتی را ارج نهادند. و بمناسبت‌سالگرد شهادت دو متفکر و سرباز فداکار اسلام دکتر شریعتی و دکتر جمران‌خاطره‌این شهیدان زنده تاریخ را گرامی داشتند.

توسط معاونت خرید وزارت بازرگانی:

نتایج سفرهیأت بازرگانی ایران به‌کشورهای آمریکایی لاتین تشریح‌شد

سرویس اقتصادی ـ بگزارش‌خبرنگار اقتصادی ما آقای‌جراحی معاونت خرید وزارت‌بازرگانی کشور طی یك مصاحبه مطبوعاتی ورادیو تلویزیونی نتایج سفر هیات بازرگانی ایران به کشورهای آمریکای لاتین را تشریح کرد.

وی گفت: درسفر هیات بازرگانی ایران به کشورهای کوبا،نیکاراگوئه، اروگوئه، برزیل و آرژانتین‌اهدافی‌چون کاهش وابستگی به قطبهای اقتصادی دنیا، متنوع ساختن منابع تامین کالا، حذف واسطه و ایجاد ارتباط اقتصادی سیاسی بااین کشورها دنبال شده است. دراین سفردرمورد خرید ۱٫۵ میلیون تن مواد غذائی شامل شکر، روغن، سویا،کنجاله،برنج، گندم وسرغوم مذاکراتی با این‌کشورها انجام گرفته شده است.

دراین مذاکرات درمورد یافتن بازارهای جدیدی‌جهت فروش حدود ۴۰۰ میلیون دلار تاپایان سال ۱۹۸۲ ویك میلیارد دلار نفت برای سال ۱۹۸۳ اقداماتی انجام شده است. همچنین درمورد خرید قطعات یدکی صنعتی وماشین‌آلات نیز گفتگوهایی بعمل آمده است.

جراحی‌دراین‌مصاحبه‌درمورد علل سفر به کشورهای آمریکای لاتین اظهار داشت: اولین علت مسافرت به‌این کشورها تحقق بخشیدن به سیاست بازرگانی خارجی مبنی براینکه در روابط بازرگانی ابتدا اولویت با کشورهای اسلامی و سپس جهان سوم وکشورهای درحال توسعه میباشد بود که دربی ایجاد روابط اقتصادی با سوریه، لیبی، پاکستان و ترکیه ازآنجا که کشورهای آمریکای لاتین نیز عمدتا درزمره کشورهای جهان سوم و درحال توسعه میباشند لذا تصمیم براین گرفته شد که امکانات‌این کشورها در رابطه با واردات و صادرات مورد مطالعه قرار بگیرد.

وی افزود: از اهداف دیگرما حذف واسطه‌ها بود و دراین‌سفر موفق شدیم که مستقیما با منابع تولید ومردم آن مناطق تماس برقرار نمائیم.

هدف دیگر ما عمدتا شناخت بازارهای خارجی بود چرا که درزمان رژیم منحوس پهلوی تجارت خارجی از کانالهای خاصی شکل می‌گرفت ولذا ما احاطه لازم رابه جهان خارج نداشتیم لکن دراین گفتگوها ضمن فراهم آوردن امکانات معاملات بلندمدت وکوتاه مدت با این کشورها واردات و صادرات توانستیم مواضع‌سیاسی اقتصادی جمهوری اسلامی ایران را به‌آنها بشناسانیم.

وی افزود: ازهدفهای دیگری که در امر تجارت خارجی مدنظر ما قرار دارد بخصوص در رابطه با تحریم اقتصادی متنوع کردن منابع تامین کالاهاست.

جراحی در رابطه با کالاهائی که ازسوی ایران از کوبا مورد مذاکرات قرار گرفته است گفت: از کشور کوبابامکان واردات شکر، کاغذ، سیمهای مسی، ماهی‌تون، میله‌گردوآهن گلوله‌ای فولادی، آلومینیوم، ملاس‌نیشکر،

● دراین سفر در زمینه خرید ۱٫۵ میلیون تن مواد غذائی اقداماتی انجام گرفته شده است
● دراین سفر اهدافی چون‌کاهش وابستگی به‌قطبهای اقتصادی دنیا، متنوع ساختن منابع تامین کالا، حذف واسطه وایجاد ارتباط اقتصادی ـ سیاسی دنبال شده است

ملکه زنبورعسل، قهوه وسیگارت مورد بررسی قرار گرفت کهدرهمین رابطه دربرنامه‌های بلندمدت ومیان مدت نیز متقابلا امکانات صادرات کالاهائی چون روغن نباتی کشمش،زیره، کمپوت، کپسول آتش‌نشانی، ابزارمحصولات پتروشیمی و بعضی مواد شیمیائی، پوست، کنیرا، باریت، صمغ، ظروف ملامین وغیره نیز مورد گفتگو قرار گرفت.

وی‌در رابطه با مذاکرات بامقامات نیکاراگوئه اظهار داشت: سفرما به نیکاراگوئه جهت شناخت‌بازار بود که در آنجا نیز امکانات وارداتشکر، گوشت، چوب، توتون و سیگارت، محصولات شیمیائی وملاس نیشکر وغیره همچنین صادرات نفت‌خام، محصولات پتروشیمی، خشکبار، ظروف ملامین و استیل، لوازم سنتی و خانگی و فرش مورد گفتگو قرار گرفت و درآن کشور صورت جلسه مذاکراتی به امضاء رسید که برطبق آن تمایل دوکشور جهت توسعه هرچه‌بیشتر مناسبات بازرگانی مورد تاکید قرار گرفت.

وی‌همچنین‌در رابطه با مذاکرات انجام شده بامقامات اقتصادی‌برزیلی اظهار داشت: درمورد واردات شکر،روغن، سویا، کنجاله وچوب وکاغذ و بعضی مواد شیمیائی به نتایجی رسیدیم که جمعی حدود ۲۵۰ میلیون دلار جهت ۶ماهه آینده به مرحله نهایی رسیده است. دراین مذاکرات درمورد صادرات نفت، سرب، روی، مس، خرما و پسته نیز به نتایج مثبتی رسیده‌ایم که درآینده درمورد آن مطالعه لازم انجام خواهد شد.

وی افزود: در رابطه با سفر به اروگوئه نیز پیرو قراردادهای قبلی بااین کشور درزمینه فروش نفت وخرید گندم و برنج وگوشت مذاکراتی جهت بالا بردن حجم این قراردادها انجام شد.

وی‌همچنین درمورد نتایج گفتگوهای مقامات‌بازرگانی ایران و آرژانتین بیان داشت: دراین گفتگوها قرارداد خرید ۵۴۰ هزارتن گندم، ۳۶۰ هزار تن ذرت، ۱۸۰ هزار تن سرغوم جهت خوراك دام و ۷۰ هزار تن فلزات از کشور آرژانتین منعقد شده است که درمقابل قراوشد کشور آرژانتین امکانات خرید درصدی ازنفت مورد نیاز آن کشور را مورد بررسی قرار دهد.

جراحی افزود: مقامات بازرگانی کوبا، اروگوئه و نیکاراگوئه ضمن‌ابرازآمادگی‌خود جهت‌گسترش‌روابطبازرگانی وتجاری باایران برای شرکت در هشتمین نمایشگاه‌بین‌المللی تهران که درمهرماه سالجاری برپا خواهد شد درتهران حضور خواهندیافت که ضمن آشنائی بیشتر با امکانات صادراتی ایران دراین‌مدت نیز وزارت بازرگانی قراردادهای مربوطه را تنظیم خواهد نمود.

از سوی وزیر کشور و آیتا... جنتی:

از عملکرد تعاونیهای مراکز گسترش استانها تمجید شد

آیت‌الله جنتی عضوفقهای شورای نگهبان وحجت‌الاسلام ناطق‌نوری وزیر کشور ضمن تائید و تقدیر از عملکرد مسئولان و اعضای مراکز گسترش خدمات تولیدی و عمرانی کشور از آنها خواستند با جدیت بیشتر در شناخت و تقویت خلاقیت‌ها بکوشند.

بگزارش خبرنگار خبرگزاری جمهوری اسلامی‌گروهی از برادران و خواهران سرپرست مراکز گسترش واعضای‌وابسته با آن در قم باآیت‌الله جنتی عضو فقهای شورای نگهبان دیدار کردند در این دیدار گزارش عملکرد سه‌ماهه این مراکز توسط برادر آستانه سخنگوی دفتر شورای‌هماهنگی مراکز گسترش ارائه شد که آیت‌الله جنتی در پاسخ گفت ما توجه به‌آنچه برای من در این زمینه نقل شده و بازدیدی که از چند مرکز داشتیم بازدهی این مراکز خوب‌بوده است و لازم است هرچه می توانید سعی کنید تا خلاقیت فکری خود را بکار برید ودر پی بی‌نیاز کردن جامعه اسلامی‌و با حرکت شهیدان همگام شوید بنابرهمین‌گزارش آیت‌الله جنتی سپس‌به‌سئوالات حاضران در زمینه‌های تعاونی ها پاسخ گفت از سوی دیگر خبرگزاری جمهوری اسلامی گزارش داد حدود دویست تن از اعضای مراکز گسترش خدمات تولیدی و عمرانی‌با حجت‌الاسلام ناطق نوری‌وزیر کشور ملاقات کردند در این ملاقات مهندس کازرونی‌معاون عمرانی وزارت کشور برنامه آینده این مراکز را تشریح‌کرد آنگاه وزیر کشور طی سخنانی ضمن تقدیر از عملکرد این مراکز اظهار داشت بازدید از چندین‌مرکز گسترش دراستانها وهمینطور بازدید از نمایشگاه تولیدات تعاونی‌ها در تهران برای من لذت‌بخش بود وآقای رئیس جمهوری نیز ازعملکرد این مراکز ابراز رضایت کرده‌اند وی افزود عملکرد شما نیز مانند جهاد سازندگی در جهت خدمت بمردم است لذا شما نباید مسئله خودسازی وایمان بخدا را فراموش کنید وبدانیدکه همه این‌موفقیتها نتیجه ایمان شما بخدا بوده است.

پیام کارگران فلسطینی به کارگران جهان

اتحادیه سندیکاهای کارگران فلسطینی شاخه لبنان طی پیامی به کارگران جهان از آنها خواست که‌فقط بفرسال تلگرامهای همبستگی وحمایت اکتفا نکنند چرا که‌این‌قبیل اقدام‌ها گلوله توپ دشمن را پاسخ نمیدهد.

بگزارش خبرنگار خبرگزاری جمهوری اسلامی ازبیروت دراین پیام آمده است آنچه که ازشما کارگران جهان‌عرب انتظار میرود این است‌که رژیمهای خود را تحت فشارقرار دهید تا روابط اقتصادی و سیاسی‌شان را با امپریالیسم آمریکا وکشورهای حامی دشمن صهیونیستی راقطع نمایند. دراین پیام از کارگران خواسته شده است‌که به منافع امریکا درهرجا که هست ضربه زده و کارگران داوطلب را از میان صفوف خود به جبهه‌های جنگ علیه دشمن متجاوز اعزام نمایند در قسمت دیگری از این پیام آمده است وقت نبرد فرا رسیده و اطمینان داشته باشیدکه ماهرگز نابود نخواهیم شد وبدانید که ماهرگز سلاح را برزمین نخواهیم گذاشت و همچنان‌تا کسب پیروزی یا نیل به‌شهادت به نبرد ادامه خواهیم داد.

با امضای میرحسین موسوی و عبدالسلام جلود:

بیانیه مشترک سیاسی ایران و لیبی انتشار یافت

در پایان سفر یك هفته‌ای هیئت بلند پایه سیاسی‌اقتصادی کشور برادر لیبی علاوه بر امضاء دو پروتکل اقتصادی‌بین جمهوری اسلامی ایران و جمهوری عربی مردمی سوسیالیستی لیبی یك بیانیه مشترك سیاسی نیز امضاء شد. متن کامل این بیانیه مشترك سیاسی که از طرف دولت‌لیبی بوسیله سرگرد عبدالسلام جلود عضو برجسته شورای فرماندهی انقلاب لیبی و از طرف دولت جمهوری اسلامی ایران بوسیله مهندس میرحسین موسوی، نخست‌وزیر بامضاء رسید، باین شرح است:

بسم الله الرحمن الرحیم

ان هذا امتکم امة واحده و انا ربکم فاعبدون

بدعوت آقای میر حسین موسوی، نخست وزیرجمهوری اسلامی ایران جناب سرگرد عبدالسلام احمد جلود وهیات همراه ایشان‌ازتاریخ ۶۱/۳/۲۲ الی ۶۱/۳/۲۸ خرداد ماه ۱۳۶۱ هش از جمهوری اسلامی ایران دیدار برادرانه (رسمی) بعمل آوردند.

برادر سرگرد عبدالسلام‌احمد جلود با جناب آقای خامنه‌ای ریاست جمهوری اسلامی ایران و همچنین با جناب آقای هاشمی رفسنجانی ـ ریاست مجلس شورای اسلامی ملاقات کردند و در این ملاقات‌مسائل مورد علاقه طرفین بحث و گفتگو شد.

سرگرد عبدالسلام جلود مذاکرات مهمی را با برادر میرحسین موسوی نخست وزیر در رابطه با مسائل مختلف در زمینه‌های فکری، سیاسی،نظامی و اقتصادی و فرهنگی انجام دادند. آقای جلود و آقای موسوی اینگونه ملاقات‌ها را بسیار مفید و موجب تحکیم وحدت مسلمانان جهان‌وتقویت مبارزات مستضعفین بر علیه استکبار و صهیونیسم جهانی دانسته و ضرورت ادامه این تماسها را خاطرنشان ساختند. سرگرد جلود و همراهان با حضور در آرامگاه شهیدان انقلاب اسلامی و جنگ‌تحمیلی در بهشت زهرا ضمن تمجید از مقام شهید مظلوم آیتا... بهشتی و رئیس جمهور شهید رجائی و نخست وزیر شهید باهنر و سایر شهدا فاتحه خواندند

سرگرد جلود ضمن ابراز خوشوقتی از پیروزی های رزمندگان اسلام و بخصوص آزادسازی خرمشهر از دست رژیم مزدورصدام این‌پیروزیها را به مثابه طلیعه آزادسازی کلیه خاك فلسطین عزیز وسایر اراضی اسلامی اشغالی و قدس عزیز شمرد. آقای موسوی با تشریح وضعیت جنگ تحمیلی اعلام داشتند که جمهوری اسلامی ایران حق طبیعی خود میداند برای بدست آوردن حقوق حقه خود بهر اقدامی در قبال تجاوزگر صدام دست بزند. سرگرد جلود ضمن محکوم نمودن جنگ تحمیلی و تجاوزکارانه رژیم مزدور صدام پشتیبانی خود را ازآین موضع اعلام نمود. برادرجلود شرحی از تهاجم امپریالیسم امریکا و فشارهای اقتصادی که امریکا علیه جماهیری‌لیبی و ملت آن برای جلوگیری از پیشرفت انقلاب این کشور اعمال مینماید دادند.

برادر موسوی مراتب‌پشتیبانی قوی خود را از ایستادگی مردم لیبی دربرابرامپریالیسم امریکا اعلام داشت. جمهوری اسلامی ایران تهاجم مستقیم امریکا به جماهیر عربی لیبی و تجاوزات مستمر امریکا برحاکمیت ارضی و حریم هوایی و آبهای ساحلی جماهیری لیبی در خلیج سرت و نیز رفتارهای غیر اخلاقی و تحریکات وفشارهای‌اقتصادی علیه جماهیر عربی لیبی را محکوم کرد. دولت جمهوری اسلامی ایران با تایید مبارزات جبهه پایداری در مقابله با امپریالیسم و صهیونیسم و ارتجاع از ابراز پشتیبانی دولتهای عضو جبهه پایداری نسبت به مواضع جمهوری اسلامی ایران در قبال جنگ تحمیلی قلدرانی میناید و جماهیری عربی سوسیالیستی مردمی لیبی نیز اعتقاد خودرا مبنی براینکه الحاق جمهوری اسلامی ایران به جبهه‌پایداری باعث تقویت آن شده خاطر نشان ساخت.

سرگرد جلود از مقامات جمهوری اسلامی ایران دعوت کرد که در هر سطحی که مایلند در کنفرانسهای آتی جبهه شرکت کنند.

طرفین ضمن تایید اهداف عالیه جنبش عدم تعهد تصریح کردند که تشکیل هفتمین اجلاس سران غیر متعهد در بغداد باعث بی‌اثر شدن این جنبش‌درانجام رسالت‌جهانی‌اش درقبال توده‌های مستضعف خواهد شد.

طرفین اعتقاد دارند که کلیه اماکن مقدسه مسلمانان جهان مانند مکه و مدینه و مجدالاقصی و غیره باید از زیر نفوذ فردی وامپریالیسم و صهیونیسم‌جهانی آزادشوند. طرفین اعتقاد دارند هجوم خائنانه صهیونیستها به لبنان نقشه و توطئه‌ای برای توسعه صهیونیسم بشمارمیرود که‌توسط امریکا و ارتجاع تقویت می‌شود و هدف‌از آن‌تحقق‌آرزو‌های دشمن صهیونیستی در نابودی مردم مسلمان‌فلسطین و سرکوبی سازمان آزادی‌بخش فلسطین و درهم شکستن‌نیروی ملی و مردم مسلمان و انقلابی لبنان ـ فشار بر سوریه‌بمنظور تحمیل شرایط سازشکارانه بر این کشور و نجات رژیم‌مزدور صدام از سقوط حتمی است تا بدینوسیله باعث حضور نظامی امپریالیسم امریکا شده و از گسترش موج انقلاب اسلامی جلوگیری عمل آورند.

طرفین آزاد سازی قدس عزیز و کلیه سرزمین های فلسطین اشغالی را از چنگال صهیونیسم‌غاصب وظیفه اسلامی و هدف استراتژیك خود دانسته، ضمن رد هرگونه طرحهای سازشکارانه مانند توطئه خائنانه کمپ دیوید و طرح ننگین فهد عزم راسخ‌خود را در بکارگیری کلیه امکانات اسانی ـ نظامی و اقتصادی و سیاسی در جهت نابودی صهیونیسم اعلام داشته و از مسلمانان جهان دعوت مینماید که به ندای جهاد مقدس لبیك گفته و به سپاه قدس برای آزاد سازی فلسطین بپیوندند.

طرفین تاکید می‌کنند که کوشش در جهت بازگرداندن مصر به جهان عرب بدون آنکه مصر دست از تعهدات خود در قبال قرارداد کمپ دیوید بر دارد از نظر آنها مردودست. در واقع تجدید رابطه با رژیم مزدور مصر در شرایط کنونی درست مانند ارتباط با دشمن صهیونیستی است.

طرفین برتعهد خود مبنی بر دفاع از اسلام و ملتهای اسلامی و مستضعفین و مقاومت در برابر سلطه‌جویی و استثمار تاکید مینمایند.

طرفین اعلام میکنند که در یك سنگر در جهت هدفهای واحد اسلامی به مقابله بادشمنان رفته و از مسلمانان جهان‌می‌خواهند که با شعار ا...اکبر طاغوتها و بتها را بشکنند، چرا که نیروی مردم از اراده خداوند ناشی میشود و لذا ایمان تنها اسلحه مردم در مقابله با شیطان است. طرفین حمایت خود را از مبارزات مردم مسلمان صحرا در مبارزه رهایی‌بخشان علیه رژیم دست نشانده شاه حسن مراکش‌اعلام نموده و خواهان آن هستند که به ملت صحرا امکان داده شود تا حق تعیین سرنوشت خود را بکار برد. دو دولت‌مصمم‌اند تا از کوششهای مربوط به نفوذ صهیونیسم در افریقا جلوگیری کرده و اقدام زئیر را درتجدید رابطه‌سیاسی بادشمن‌صهیونیستی محکوم نمود، جانبداری‌خود را از مبارزه حق مردم جنوب افریقا علیه سلطه جویی و تبعیض نژادی که از سوی امپریالیسم‌امریکا و نژادپرستی و صهیونیسم حمایت میشوند اعلام داشته و نیز از مبارزه مردم جنوب غربی افریقا، نامیبیا، به رهبری سواپوحمایت کرده و همبستگی خود را با کشورهای پیشرو افریقائی که علیه تجاوزات نژاد پرستانه مبارزه میکنند اعلام میدارند.

طرفین اوضاع افغانستان‌را بررسی کرده و خواهان خروج کلیه نیروهای خارجی از افغانستان و اعطای فرصت به مردم مسلمان افغان بمنظور تعیین حق سرنوشت خود و پایان دادن به توطئه‌های امپریالیستی ـ ارتجاعی شدند.

طرفین اعلام میکنند که در روابط بین‌المللی بزرگی یك کشور باعث حقی برای آن کشور نیست به کشور کوچکتر لشکر بهمین جهت خواستار لغو امتیاز وتو ابرقدرت‌ها میباشند.

باگفتگوهایی که‌بین‌نیروهای انقلابی دو کشور درزمینه مفاهیم انقلابی اندیشه اسلامی صورت گرفت و با تاکید بر اینکه اسلام یك انقلاب دائمی در جهت آزاد سازی انسانها از هرگونه بهره‌کشی و حب نفس بشمار میرود طرفین‌تاکید نمودند که دفاترفرهنگی‌اسلامی در تهران و طرابلس تاسیس کرده و نسبت به مبادله مبلغین و متفکرین اقدام و همچنین سخنرانی‌ها و کنفرانسها و کنگره‌های‌فرهنگی برپا کنند.

ضمنا طرفین‌توافق نمودند که از رسانه‌های فرهنگی و تبلیغاتی در امر بیدار سازی مسلمانان و تشویق آنان به انقلاب و بشارت یك جامعه اسلامی نوین استفاده کنند در این زمینه قرار شد که‌موسسات وسازمانهای اسلامی زیرتشکیل شود...

۱ـ فرستنده انقلاب اسلامی
۲ـ خبرگزاری انقلاب اسلامی
۳ـ موسسه تبلیغات اسلامی
۴ـ دانشگاه اسلامی تربیت مبلغ
۵ـ انجمن جهان اسلام

طرفین‌بمنظورایجادهماهنگی هرچه بیشتر بین دو انقلاب و تحقق دادن یك همکاری‌فعال در زمینه‌های‌سیاسی ـ اقتصادی، و فرهنگی بروتکلها و یادداشت‌های تفاهمی بامضاء رساندند.

در پایان برادر سرگرد عبدالسلام احمد جلود مراتب قدردانی خود را از حسن استقبال و پذیرایی‌گرمی که از طرف دولت جمهوری اسلامی از ایشان و هیئت همراه بعمل آمد اعلام داشته و از برادر خود میرحسین موسوی نخست وزیر جمهوری اسلامی ایران و آقای هاشمی رفسنجانی‌ریاست مجلس شورای اسلامی و همچنین از طرف سرهنگ معمر قذافی از آقای خامنه‌ای ریاست جمهوری‌اسلامی ایران برای دیدار از جماهیری عربی مردمی سوسیالیستی‌لیبی دعوت بعمل آورد که این دعوت با مسرت مورد قبول واقع و قرار شد تاریخ آنها بعدا تعیین گردد.

۲۸ خرداد ۱۳۶۱ برابر با ۲۵ شعبان ۱۳۹۱ و ۱۸ ژوئن ۱۹۸۱ در تهران تحریر یافت.

از طرف دولت جماهیری عربی مردمی‌سوسیالیستی‌لیبی ـ سرگرد ستاد عبدالسلام احمد جلود

از طرف دولت جمهوری اسلامی ایران ـ میرحسین موسوی

این بیانیه مشترك سیاسی بطور همزمان در طرابلس و تهران انتشار یافت.

تشکیل کلاس آموزش کشاورزی در کاشان

روابط عمومی وزارت کشاورزی و عمران روستائی اعلام کرد صبح‌دیروز یك کلاس آموزش در زمینه‌های‌مختلف کشاورزی جهت کشاورزان، دامداران و شوراهای‌روستائی شهرستان کاشان بمدت ۵ روز باحضورمدیران کل کشاورزی وعمران روستائی استان اصفهان شروع بکارکرد این روابط عمومی افزود این دوره کلاس آموزش بیاد شهیدذوالفقارپور رئیس سابق اداره کشاورزی کاشان کلاس آموزش شهید ذوالفقارپور نامگذاری شده‌است.

مدیر عامل شرکت مخابرات درسمینار برنامه‌ریزی:

سیاست کلی شرکت مخابرات برنامه ریزی تولیدی است

درطرح برنامه ریزی ۵ساله توسعه مخابرات‌کشور به‌روستاها و شهرهای دورافتاده ومحروم اولویت داده

وزیر خارجه :

جواب صهیونیستها را در بکار بردن اسلحه میدانیم

؛ حافظ اسد اعلام کرد آتش‌بس مشروط به خروج روهای صهیونیستی از لبنان است

؛ بین اهداف جمهوری اسلامی ایران وشیعیان لبنان یچ فرقی نیست

؛ ماهرنوع آتش‌بس راحرکت سازش‌کارانه وذلت‌بار می‌دانیم .

دکتر علی‌اکبر ولایتی وزیر امور خارجه که در راس یاتی به اتفاق وزیر دفاع جهت هماهنگی فعالیتهای سیاسی نظامی جمهوری اسلامی ایران با برادران سوری به دمشق رکرده بود طی یك مصاحبه اختصاصی با خبرنگاران اعزامی مهوری اسلامی ایران اهداف سفر و نتیجه آنرا اعلام کرد گفت:

منظور ما ازسفر به سوریه هماهنگی دوکشور ایران و وریه ازلحاظ سیاسی ونظامی در رابطه با تهاجم اخیـــر روی‌ها صهیونیسی که بدستور شیطان بزرگ آمریکا به نان صورت گرفته میباشد. وی افزود. ضمن ملاقات باحافظ د ومقامات سوری به این نتیجه رسیدیم که باید هماهنگی ورت بگیرد. تا نیروهای ایرانی وسوری درکنار برادران نانی و فلسطینی اسرائیل غاصب را سرجای خود بنشانند کتر ولایتی سپس درمورد اعزام‌نیروهای ایرانی به جنوب نان گفت تاکنون مقدمات این‌کار فراهم شده و از طـرف روهای ما شناسائی کامل بعمل آمده وبزودی‌زود نیروها اردعمل خواهند شد وی‌درپاسخ به این سئوال کـــه ئنون بین سوریه و اسرائیل آتش‌بس وجود دارد چگونـه این آتش‌بس وارد عمل خواهیم شد گفت: همانطور کـه ادرمان حافظ اسد اعلام کرد آتش‌بس مشروط به خـــروج روهای صهیونیستی از لبنان است و هم‌اکنون نیروهـــای وری درجنوب لبنان وحتی دربیروت درکنار نیروهـــای ل و فلسطین درحال جنگ با نیروهای صهیونیستی میباشند آتش‌بسی صورت نگرفته.

وی‌همچنین درباره ملاقات با ابوحشام سخنگوی جنبش ل شیعیان جنوب لبنان گفت بین اهداف جمهوری اسلامی شیعیان لبنان هیچ فرقی نیست وما هردو هرنوع‌آتش‌بس ا حرکت سازش‌کارانه و ذلت‌بار میدانیم و اینگونه حرکت ه از طرف بعضی از گروه‌های لبنانی و فلسطینی صـــورت رفته ومیخواهند اسلحه خود را زمین بگذارند مردود است زیرا آنان بی‌توجه‌نیستند که باایران‌چه تلاشی برسر فلسطین‌و لبنان می‌آید ویا درحه اسرائیل هستند وی درپایان افزود: که اگر ما میخواستیم آنقدر بس این‌گونه نیروها را قبول کنیم از شیان‌دلیر وسپاهیان‌جان‌برکف‌مارا بمنطقه اعزام نمیکردیم وما آمدیم تاجواب صهیونیستها را همانگونـــه کمخود می‌فهمند بدهیم واین راه رافقط دربکار بردن‌اسلحه میدانیم.

تشکیل نمایشگاه صنایع دستی و هنری خانواده‌های بی‌سرپرست ومعلولین در رفسنجان

بمناسبت هفته بهزیستی نمایشگاه صنایع دستی وهنری خانواده های بی‌سرپرست و معلولین درمحل‌مجتمع‌بهزیستی فیاض بخش رفسنجان گشایش یافت.

در این مراسم که امام جمعه رفسنجان، فرماندار و جمعی از مسئولین نهادهای انقلابی و ارگانهای اداری رفسنجان شرکت‌داشتند پس از تلاوت آیاتی از کلام‌الله مجید حجت‌الاسلام‌جیخ‌محمدهاشمیان امام جمعه رفسنجان در رابطه با فرهنگ اسلامی سخنانی ایراد کرد.

سپس‌قسمتهای مختلف نمایشگاه مورد بازدید قرار گرفت. این نمایشگاه بمدت ٤ روز برای بازدید عموم دایر است.

فعالیت سازمان تعاون روستائی آبادان و خرمشهر

سازمان تعاون روستایی آبادان و خرمشهر از آغاز ماه تیر سال گذشته ۱۰۰۰ تن گوجه فرنگی را با نرخ کیلوئی ٦۰ ریال از ۱۵۰۰ کشاورز در روستاهای آبادان خریداری کرده است. بگزارش خبرنگار خبرگزاری جمهوری اسلامی از آبادان در پی واگذاری ماموریت خرید محصولات کشاورزان روستاهای آبادان و خرمشهر به سازمان تعاون روستائی برادران مسئول دراین سازمان روزانه برای خرید گوجه فرنگی از کشاورزان به روستاها مراجعه و با جمع ـ آوری آنها تا حال در فروش ۷۰۰ تن گوجه فرنگی به بنیاد جنگ زدگان خوزستان و ۳۰۰ تن به فرمانداریهای شهر های استان خوزستان همکاریهای لازم را بعمل‌آورده است.

لازم به یادآوریست که‌بهمت این سازمان در سطح روستاها و سازمان مذکور اوراق عمومی روستائیان را طبق کوپن‌های سراسری تهیه و در اختیار روستائیان قرار میدهد.

لبنان گورستان صهیونیستها

بقیه از صفحه اول

و امروز خود به نقش‌های تخریبی افتاده و دو سال جنگ نیروهای اسلام رابیش ازپیش برای مبارزه باصهیونیست‌ها آزموده کرد. امروز رژیم اشغالگر قدس ده نقطه‌ای داده‌که وحشت ازآن، از آغاز پیروزی جمهوری اسلامی تاکنون، او را به‌هرکاری وراهی‌کشانده‌است‌و امروز در طمع لانه«صدام» بهایی دام گرفتار شده، جمهوری اسلامی برای اول بار می‌ـ تواند آرزوی سالیان این ملت و همه ملل مسلمان در مصاف با صهیونیسم غاصب را تحقق بخشد و ملت ایران سرافراز و امیدوار بای‌براهی نهاده که گریزی از آن نبوده و نیست و اشغالگران نیز گریزی از شکست در این راه ندارند.

بیش از سه سال است که آمریکا و رژیم های مرتجع و وابسته منطقه تلاش‌می‌کنند تا بین انقلاب اسلامی و مردم‌منطقه سد استواری از توطئه و کینه و فریب و خیانتی دریغ نکردند. با صدام به‌قادسیه آمدند تا مجوسیان! را از صحنه بیرون کنند واسلام شاهزاده‌های سعودی که از مراتب قرشان به کاخ سفید مایه می‌گیرد را، بر انقلاب اسلامی تحمیل کند. فریب دادند وتبلیغ نمودند که جمهوری اسلامی با اسرائیل رابطه دارد و... دراین همه دروغ و فریب، آبروی از دست رفته‌شان را سرمایه‌گذاری کردند، و اینك پس از این همه تلاش آمریکا و اسرائیل تا حمله به جنوب لبنان و مرتجعین با بی‌تفاوتی نسبت به‌این همه جنایت، اینیانه باطل‌السحر سه‌سال افسون و دروغ‌ونیرنگ را می‌خوانند.

انقلاب اسلامی از ورای دیوارهای بلند هجوم صدام و تبلیغات دروغین ابرقدرت‌ها به جهاد مقدس با اشغالگـران صهیونیسم که در جهت نابودی اسلام، به منطقه رخنه‌کرده‌اند، راه یافته است و از این جهاد تا نابودی اشغالگران بازنخواهد گشت. این جهاد با انقلاب اسلامی و با عمق باور و اندیشه تك‌تك مسلمانان در ایران پیوند دارد و خدای زود از وجدان بیدار ملت ایران و علیرغم همه تبلیغاتی که امروز دروغ و پوچی آن آشکار گشته است، به درون همه مسلمانان راه‌خواهد یافت و این‌سفر را هیچ نیروئی، قادر به جلوگیری نیست، همچنان که سفر بهار را به عمق خاك و دل گیاهان، چاره‌ای نیست.

انقلاب اسلامی با حضور در جنوب لبنان و در مصاف با اشغالگران قدس، پای براهی نهاده که از هرسو در تهاجم و گسترش و نفوذ است و اشغالگران با حمله به جنوب لبنان به‌دامی گرفتار آمده‌اند، که هیچ گریزی از آن نمی‌بینند و از همین روست که فریاد برآورده‌اند تا آمریکا سررشته‌کار را در دست‌گیرد. اشغالگران هرگز تجربه حضور دریك‌جنگ بیش از چند روزه راندانشته‌اند و امروز سخت بیمناکنـد که مبادا جنگ در جنوب لبنان بیش از این بدرازا کشد کـه میکشد! مسلم است که با طولانی شدن جنگ آنها سرمایه‌هائی چون سعدحداد و فالانژیست‌ها را در اختیار دارند ولی این نیروها تاکی و چند ماه قادر به مقاومت خواهند بود. اسرائیل چند ماه دیگر می‌تواند بکشد و پنجاه هزار نیرویش کـه اغلب مردوران اروپایی و آمریکائی هستند، را در جنوب لبنان بحالت جنگ نگهدارد و حال آنکه جمهوری اسلامی سابقه یك جنگ گسترده وهمه‌جانبه طولانی را پشت سر دارد گستردگی تجربه رزمی جمهوری اسلامی برای نابودی تمام صهیونیست‌ها کافی است و جاز آنکه اعراب هرگز قادر نخواهند بود دراین کاربی‌تفاوت بمانند، همچنان که‌تابه‌امروز نیروهای سوری و سازمان آزادیبخش فلسطین و کشورهـای عضو جبهه پایداری بی‌تفاوت نبوده‌اند. در این جنگ حتـی کشورهای مرتجع و وابسته عرب نیز نخواهند توانست همچون امروز ساکت بمانند چرا که خیلی زود اعتراض ملت‌هاداامنگیر آنان خواهد شد و آنان را از سکوت به‌حرکت خواهد آورد یا به‌سقوط خواهد کشاند، مگر آنکه در مقابله با سیاست‌هـای آمریکا در منطقه دمی برآورند و سخنی بگویند.

رژیم اشغالگر قدس با حمله برق‌آسا، به جنوب لبنـان بزعم خویش، درصدد تحکیم موقعیت آمریکا در منطقه پس از محرزشدن سقوط صدام بود، و این تلاش او، بیش از پیش بحران منطقه برعلیه آمریکا و اسرائیل، افزود زیرا ابتدا تاکتیك «جنگ شش روزه» کارآیی نداشت و لاجرم این‌حمله به‌بحران دراز مدتـی تبدیل شد کـه بحران را سر خاموشی نیست، این بحران در مسیری که در پیش گـرفته، خواهد رفت و هیچ تلاشی را قدرت خاموش ساختن آن نیست و در نهایت، هستی اشغالگران و منافع ارباباشان را در کـوران خود ذوب خواهد نمود و سرزمین جنوب لبنان را به‌گورستان ابدی متجاوزان صهیونیست بدل خواهد کرد.

انشاءالله

آگهی ابلاغ وقت رسیدگی وضمائم به‌آقای محمد مشیری‌یزدی

آقای غلامرضا طهری وکیل دادگستری به وکالت از بانو کیانتاج اختیار مقیم تهران دادخواستی بخواسته مبلغ ۳۹۰،۰۰۰ ریال بابت ۳۹ ماه نفقه از قرار ماهی ده هزارتومان تا روز صدور اجـرای حکم که یکساله ۹

۲۳۳ مدنی‌خاص ثبت و برای روز سه‌شنبه ۶۱/۷/۲۰ ۶۱

ساعت ۸٫۵ صبح وقت تعیین‌گردیده چون‌خوانده‌آدرس‌شمارا مجهول المکان اعلام داشته طبق درخواست خواهان و بدستور دادگاه با رعایت ماده ۱۰۰ مراتب سه نوبت متوالی در روزنامه رسمی کشور و یکی از روزنامه‌های کثیرالانتشار محلی درج که در موقع مقرر برای رسیدگی حاضر شویدو هرگونه ایراد یا دفاعی دارید بنمائید در غیـر اینصورت دادگاه طبق قانون تصمیم مقتضی اتخاذ خواهد نمود چنانچه مبعد آگهی لازم باشد فقط یك‌نوبت و مدت آن ۱۰ روز خواهد بود.

مدیر دفتر شعبه‌نهم دادگاه مدنی‌خاص تهران ـ جمشیدمعصومی

پاسخ سئوالات سیاسی شما

س ـ اعلامیه جهانی حقوق بشر چیست و آیا موافق با اصول اسلامی ودستورات شرع مقدس دررابطه باجامعه‌است یا نه ؟

ج ـ برای آنکه توافق یا تغایر اصول و مواد اعلامیه جهانی حقوق بشر با شرع مقدس را مشخص نمائیم باید که این اعلامیه را به‌مراجع تقلید عرضه واز آنان استفتاء نمائیم و جز ازاین راه سخن گفتن درباره جزئیات این اعلامیه بیهوده خواهد بود، و اصولا چنین بررسی‌ای ما را قادر نخواهد ساخت که فهوای کلام ومعنای پنهان در سطور اعلامیه جهانی حقوق بشر را دریابیم چرا که این اعلامیه ریشه در تاریخ پانصد ساله غرب، از رنسانس تا سال تصویب این اعلامیه دارد ودقت نظر وبازیافتن ایـن ریشه، سر نایبنای اعلامیه‌ای است که ظاهر فریبنده‌ی آن هیچگاه جز بنفع استعمار و امپریالیسم غرب ، تفسیر نشده است.

اعلامیه جهانی حقوق بشر دست‌پرورد، کمیسیونی بهمین نام از اجزاء سازمان ملل متحد است که در ژانویه ۱۹٤۷ کار خود را به ریاست «النور روزولت» همسر رئیس‌جمهور آمریکا، آغاز نمود و طی مدتی نزدیك به دو سال ایـن اعلامیه را تهیه و تنظیم نمود. اعلامیه جهانی حقوق بشر در دسامبر ۱۹٤۸ با حضور نمایندگان ۵۸ کشور در مجمع عمومی سازمان طرح و با ٤۸ رای مثبت و هشت رای بیطرف به تصویب رسید. متعاقب آن روز ۱۰ دسامبر بعنوان «روز حقوق بشر» نامگذاری شد.

همچنان که گفتیم ارزیابی این اعلامیه در رابطـه با اسلام و اظهارنظر درباره هریك از مواد، در حد ایـن نوشتار نیست و بهمین دلیل نیز ما به‌ریشه‌های سیاسی ـ تاریخی که باعث پیدایش این اعلامیـه شده است نظـر می‌افکنیم .

اعلامیه جهانی حقوق بشر را می‌توان بعنوان سمبـل و عنصره‌ی تاریخ جدید غرب قلمداد کرد ، بدینسان که پانصد سال تلاش علمی ـ فرهنگی غرب در این اعـلامیه متبلور است و درآن تلقی فرهنگ معاصر غرب از انسان. و انسانیت و طبیعت مشاهده می‌شود. این تلقی و برداشت با ظهور رنسانس در جامعه اروپائی آغاز شد و در اعلامیه جهانی حقوق بشر به‌متکامل‌ترین صورت خود و در بهترین قالب ممکن متجلی گردیده است. بهمین جهت نیز باید که معنا و مفهوم تغییری که بارنسانس آغاز شد را دریابیم تا قادرگردیم نقطه اوج آن را که در اعلامیه جهانی حقوق بشر منعکس است، بدور ازابهام، در چشم ناظران آشکـار سازیم.

همانطورکه می‌دانیم و همواره تبلیغ کرده‌اند، رنسانس با رشد سریع علوم طبیعی و گسترش سلطه‌اشان برای تصرف د طبیعت آغاز شد و این وجهه‌ای بوده و هست که درطی سالیان دراز دستمایه‌ی فریب انسان‌ها و استعمار آنان بوده ولی آیا رنسانس فقط همین معنی را باخود دارد وآیا این ظاهر و تبلیغ، ماهیت وکنه انقلاب فرهنگی که با رنسانس آغاز شد را بازگو می‌کند. غرب و شرق هرکدام بنحوی و به‌دلیلی مایلند تا به‌این سئوال پاسخ مثبت دهند و هردو مشترکا قائلند که رشد علوم طبیعی و واقع‌نگری در تجربه های انسانی، نفی فرهنگ متحجرگذشته را با خود داشت و بالطبع فرهنگ نوی مطابق بانیازهای انسان پس ازرنسانس بوجود آمد. ما در پی نفی یا اثبات این قول نیستیم و نیز بحث در تقدم یا تاخر رنسانس فرهنگی برنسانس علمـی نداریم ولی آنچه از تغییری که با ظهور رنسانس حاصل گشت برمی‌آید ، آنست که در دوره‌ی قبل از تغییر برای انسان غربی ، خدایا ماوراءالطبیعه محور و ملاك ارزش‌های زندگی و مبنای روابط حاکم برانسان‌ها بوده ، این نقش اگرچه در بسیاری موارد لوث و یا منحرف گردیده ، اما حتی توجیه‌گر آن آلودگی و انحراف نیز ، تفسیرهای متفاوت ومتضاد از خدا و ماوراءالطبیعه بوده است. به‌این ترتیب جهان و طبیعت و انسان و انسانیت در دوره قبـل از رنسانس، اگر اعتباری داشته‌انـد در مرتبه‌ای پس از ماوراء الطبیعه بوده است.

بارنسانس ، انسان غربی و رنسانس‌زده سعی می‌کند تا رفته رفته خدا را از نقش تعیین‌کننده‌اش در نظام فکری انسان خارج و به جای آن اصولی منبعث از وجود انسانی که از حضور خدا تهی گشته ، قرار دهد. این تلاش گرچه با مخالفت‌هائی مواجه می‌شود و در مراحلی نیز با بن‌بست‌های جدی مواجه می‌شود، اما در نهایت توفیق مـی‌یابد کـه حضور خدا را از زندگی اجتماعی و عملی انسان غربی دور سازد.

ادامه دارد

عکس فوق بنام قدرت‌ا... زارعین‌از تاریخ ۱۰ر٤ر۱۳٦۰ از منزل خارج و تاکـنون بازنگشته کسانیکه از وی اطلاعی دارند به آدرس‌خیابان ۱۷ شهریور جنوبی ده متری شقاقی چهارراه ولی‌عصـر بن‌بست نجفی پلاك ۲۵۷ اطلاع و خانواده‌ای را از نگرانی نجات دهند.

آگهی تاسیس

شرکت ساختمانی وراهسازی تکنیك هرمز سهامی خاص در تاریخ ۱۰ر۳ر۱۳٦۱ تحت شماره ٦۲٦ در دایره ثبت شرکتهای داخلی این اداره بثبت رسیده است. جهت اطلاع عموم بشرح زیر آگهی میگردد.

۱ـ هویت کامل واقامتگاه موسسین: ۱ـ مهندس‌حسین فطوره‌چیان بشناسنامه ٦٦۳ رشت. ۲ـ مهندس اسماعیل‌صفاری بشناسنامه ۱۰۰ زنجان. ۳ـ علی فطوره‌چیان بشناسنامه ۵۸۱ رشت. ٤ـ فریبا زاهدی بشناسنامه ۱۷۲ شیراز. ۵ـ فرزاد حکمت بشناسنامه ۳۷ فسا که همگی ساکن بندرعباس‌میباشند

۳ـ موضوع شرکت: مطالعه وبررسی طرحها، نظـارت بـر پروژه‌های عمرانی وصنعتی، مقاطعه‌کاری، انجام کلیه امور ساختمانی، تاسیساتی، حفاری، شهرسازی، بنادر واسکله‌سازی، سد سازی، پلسازی و ارتباطات‌برق وخطوط انتقال‌نیروگاههای مکانیك خاك ونقشه‌برداری،زمین شناسی، لوله‌کشی آب و فاضل‌آب وکانال کشی وتصفیه‌خانه‌ها وتولید وفروش مصالح ساختمانی وهرگونه امور بازرگانی که بنحوی از انحامرتبط به امور شرکت اعم از صادرات وواردات .

٤ـ سرمایه شرکت تعداد سهام ومبلغی که پرداخت نموده است: مبلغ سه میلیون ریال که بدیسصد سهم ده‌هزار ریالی با نام‌منقسم و۳۵٪ آن بموجب‌گواهی شماره ۲۱۲ر۴٦۰۰ ۱۰ر۳ر٦۱ بانك تجارت شعبه‌بندرعباس بحساب شرکت واریز وبقیه تعهدی میباشد.

٤ـ مرکز اصلی شرکت: بندرعباس سورو جاده اسکلـه جنب شرکت سیمن‌پاك منزل دکترزاهدی .

۵ـ مدت شرکت: از تاریخ ۱ر۳ر۱۳٦۱ بمدت نامحدود.

٦ـ مدیران شرکت واشخاصیکه حق امضاء دارند: آقای مهندس حسین فطوره‌چیان بسمت مدیر عامل وآقای‌مهندس اسماعیل صفاری بسمت رئیس هیئت مدیره و آقای علی فطوره‌چیان بسمت نایبرئیس هیئت مدیره برای مدت دوسال انتخاب،حق امضای کلیه اسناد واوراق بهادار وچکهـاو سفته‌ها وبروات‌وقراردادهای‌شرکت‌باامضای‌آقای مهندس‌حسین فطوره‌چیان مدیر عامل و آقای مهندس اسماعیل صفاری رئیس هیئت مدیره منفقا با مهر شرکت معتبر خواهد بود. ولی نامه‌های عادی با امضای مدیر عامل صادر خواهد شد .

۷ـ نام مدیر عامل وحدود اختیارات آن در شرکت: مهندس حسین فطوره‌چیان و حدود اختیارات برابر ماده ۳۷ اساسنامه شرکت.

۸ـ بازرسان: خانم فریبا زاهدی برای مدت یکسال انتخاب گردید.

بهمن مسعودفر
رئیس اداره ثبت اسناد واملاك بندرعباس

بسمه تعالی

اطلاعیه دانشکده خدمات اجتماعی

مشخصات ۱۲۰ نفر قبولشدگان و ۳۹ نفـر افراد ذخیره امدادگری اجتماعی جهت آموزش نظری و عملی پنج مـاهه بـمنظور خـدمت در اردوگاههای مهاجرین افاغنه به شرح زیر اعـلام و نظر آنها را به نکات مهم زیر معطوف میدارد.

الف‌ـ پذیرفته شدگان می‌بایست ساعت ۷ صبح روز شنبه پنجم تیر ماه با آمادگی کـامل و همـراه آوردن وسایل شخصی مورد نیازجهت ثبت نام در محل دانشکده حضور پیدا کنند.

ب‌ـ عدم مراجعه آنها در موعد فـوق. انصـراف از تحصیل محسوب و ازافراد ذخیـره بـجای آنهـا استفاده خواهد شد.

ج‌ـ افراد ذخیره می‌بایست ساعت ۷ صبح روز یکشنبه ششم تیر مـاه در مـحل دانشکـده حضـور پیدا کنند تا با توجه به تعداد قبولین انصرافی و با تقدم نمرات کتبی و مصاحبه و نیاز مناطق مختلف از آنها ثبت نام بعمل آید.

د‌ـ افرادی که جلوی نام آنهـا عـلامت ضربـدر گذاشته شده است می‌بایست حتمـاً مـعرفی نامـهٔ معتبری از یکی از نهادهای انقـلاب اسلامـی دال بر تایید صلاحیت اخلاقی و اعـتقادی خـود ارائـه نمایند.

هـ ـ محل خـدمت هـر پـذیرفته شده هـمان منطقه قید شده خواهد بود.

مدیریت دانشکده خدمات اجتماعی

اسامـــی پـــذیرفته شده‌گـان امـــدادگران اجتماعی دوره سوم

ردیف	نامونام‌خانوادگی	نام‌پدر	منطقه پذیرش‌شده
۱	احمد آدینه	نورمحمد	سبزوار
۲	شیرعلی آذرنوش	حسین	زاهدان
۳	محمدآشتاب	علی	اراک
٤	غلامرضاابراهیمی‌میمند	محمد	جیرفت
۵	●محمدعلی‌ابراهیمی‌پورقری	محمدتقی	کرمان
٦	پناه‌علی ابراهیمی‌نسب	حجی	کرمان
۷	● محمدعلی‌احمدی	محمدابراهیم	سبزوار
۸	عباس‌احمدی	احمد	تهران
۹	رضا احمدی	فرامرز	تهران
۱۰	● ابوالفضل‌احمدی	حسین	سمنان
۱۱	● حمیداحمدی‌نیا	غلامعباس	جیرفت
۱۲	احمد اخضمی	حسن	زاهدان
۱۳	●محمدحسین‌اسلامی‌ابراهیم‌آبادعلی‌اصغر		اصفهان
۱٤	● محمدامین‌اعتماد	علی	تایباد
۱۵	خداداداافروز	قاسم	جیرفت
۱٦	●ماشاءالله‌افشارزرندی	علی‌محمد	اصفهان
۱۷	عباس‌اکرامی	محمد	کاشمر
۱۸	● موسی‌امانی‌ملکش	امان‌الله	سبزوار
۱۹	●رضاامینی	محمد	مشهد
۲۰	● عبدالجوادبابائی	حسن	تایباد
۲۱	محمدبارانی‌بروانی	حبیب‌الله	اصفهان
۲۲	جوادباغیشنی	حسن	نیشابور
۲۳	● اسکندربخشاهی	خان‌محمد	تایباد
۲٤	حسین برزگرحسینی رفسنجانی	عباس	اراک
۲۵	● علی‌اکبربرهانی	رجب	سمنان
۲٦	● عباس بلاچ	حسین	کاشمر
۲۷	● محمدحسن‌بلوری	عبدالرحیم	کاشمر
۲۸	محمدبنی‌نجار	احمد	اراک
۲۹	عباس‌بوکانیان	علی‌اکبر	نیشابور
۳۰	●محمدحسن‌بهارلوئی‌یاسرجاهی	رحیم	اصفهان
۳۱	علی‌اکبرپاکروان‌نوقانی	محمدحسین	تایباد
۳۲	سیدحسین‌پورحسینی‌سعدی	سیدجواد	کرمان
۳۳	ابوالفضل‌جالسیان	عباس	سمنان
۳٤	ماشاءالله‌جعفری‌سی‌ریزی	محمد	جیرفت
۳۵	●محمدحسین‌جمالی کریند	غلامرضا	کاشمر
۳٦	علی جهشاهی	ابراهیم	زاهدان
۳۷	محمود حاجیان	محمدعلی	تایباد
۳۸	● حسین حاجی بابا	علی‌اکبر	مشهد
۳۹	حسن حجت‌آبادی	محمد	زاهدان
٤۰	محمدحسین حسنی	مختار	سمنان
٤۱	سیدعلی‌حسینی‌فتح‌آبادی	سیدمحمد	جیرفت
٤۲	● عزیز حسینی ارتیانی	قربان	اصفهان
٤۳	●محمدعلی حشمتی‌فر	رجبعلی	سبزوار
٤٤	●محمد حصاری	حسن	نیشابور
٤۵	مهدی حق‌پرست	عباس	اصفهان
٤٦	● علی‌اصغر حمیده‌پور	محمد	تایباد
٤۷	حسین‌خانی	مرادعلی	نیشابور
٤۸	علی خاصه سیرجانی	حسین	کرمان
٤۹	عنبرضا خان‌کائو	حسین	سبزوار
۵۰	محمدرضا خواجه	حسین	زاهدان
۵۱	محمدعلی خواجوئی فرد	غلامرضا	کرمان
۵۲	سمیرخورند	رحمان	مشهد
۵۳	نورالله خوردو	غلامحسین	نیشابور
۵٤	محمدرضا دانائی	غلامرضا	تایباد
۵۵	محمدمهدی‌داورانی‌میرزائی	علی	اراک
۵٦	●عباس دریجانی	محمد	جیرفت
۵۷	●محمدعلی دهیادگاری	عوض	اراک
۵۸	فرید رادکانی	امامودی	کاشمر
۵۹	محمودرجائی‌مقدم	زین‌العابدین	کرمان
٦۰	محمدجوادرحیمیان	علی اکبر	مشهد
٦۱	●محمد رزگی	رمضان	تایباد
٦۲	عبدالله‌مصابزادهررنگو	سیفالله	تهران
٦۳	●منصوررمضانی‌اول	حسین	تایباد
٦٤	محمود رنجبر	علی	کرمان
٦۵	علیرضا زاعی	عباسعلی	نیشابور
٦٦	●سیدمحمود زرگر	سیدعبدالله	سمنان
٦۷	محمدزکی عصیر	عبود	اراک
٦۸	سیدابراهیم‌زمانیمشهری	سیدمهدی	تایباد
٦۹	رجبعلی زینلی	قاسمعلی	نیشابور
۷۰	سیدخلیل سجادی	سیدمحمد	زاهدان
۷۱	علی مدد سروانی	عبدالله	زاهدان
۷۲	نعمت‌الله سرچاهی	اسماعیل	نیشابور
۷۳	محمدرضا سعیدی	محمدابراهیم	سمنان
۷٤	●محمدشاکری	حسن	کاشمر
۷۵	اصغر صالحی ابرقوئی	روح‌الله	اصفهان
۷٦	محمدصاغی	سپهرضا	نیشابور
۷۷	●محمدصفدری توت	عبدالغفور	تایباد
۷۸	محمدصمیمی سارنگی	رمضان	زاهدان
۷۹	●غلامرضا طاهری	جواد	مشهد
۸۰	محمدعلی‌طبسی‌نژادباغچمکی	علی	جیرفت
۸۱	جمشید عباس‌زاده	محمد	کرمان
۸۲	● حسین عبدوس	قربان	سمنان
۸۳	علیرضا عبدی	رمضان	تایباد
۸٤	●علی‌اکبرعتیقی لرستانی	نعمت‌الله	جیرفت
۸۵	●نعمت‌الله علی‌پور	احمد	سبزوار
۸٦	●مهدی علی محمدی	نعمت‌الله	مشهد
۸۷	● محمدعنایتی‌فر	اکبر	کاشمر
۸۸	محمدرضا غزنجائی	علی‌اصغر	مشهد
۸۹	احمدفرخاری	غلامحسین	نیشابور
۹۰	●رمضان فکری	علی‌اکبر	کاشمر
۹۱	محمدعلی فلاح مقدم	علی‌اکبر	سبزوار
۹۲	●احمدفیض‌آبادی	یحیی	سبزوار
۹۳	حسینعلی قاسم‌رضائی	اصغر	اراک
۹٤	غلامرضا قاسمی‌زاده	اسدالله	اراک
۹۵	●اسدالله قبادی	رمضانعلی	سبزوار
۹٦	●احمد قربان‌پور	ابوالقاسم	مشهد
۹۷	● محمدعلی قصاب	رجبعلی	سمنان
۹۸	علیرضـا قنبریان	عباسعلی	سمنان
۹۹	●توکل کاوسی کوشکی	غلامعلی	سبزوار
۱۰۰	قنبرکرم‌نژاد	اصغر	زاهدان
۱۰۱	●احمدکوچک‌پور	محمدحسن	سمنان
۱۰۲	محمدحسین گارازیان	صفرعلی	نیشابور
۱۰۳	مسیح‌الله گوری	نصرالله	اصفهان
۱۰٤	احمدگیلی برائی	اسدالله	زاهدان
۱۰۵	●غلامحسین‌محمودآبادی	محمدعلی	کرمان
۱۰٦	غلامعباس محمودی	حسن	جیرفت
۱۰۷	محسن معتمدی	محمد	تهران
۱۰۸	سیدهادی‌منبتی‌خراسانی	میرزاعلی	مشهد
۱۰۹	یحیی مهاجری	عباسعلی	کاشمر
۱۱۰	● داود نهی‌زاده	غلامعلی	مشهد
۱۱۱	● اکبر نصرت‌آبادی	حسین	کرمان
۱۱۲	● حسن نصیرپور	عباس	تایباد
۱۱۳	● سیاوش نظری	محبعلی	اراک
۱۱٤	ایرج نگارستانی	حبیب‌الله	جیرفت
۱۱۵	●محمداسماعیل‌نوروزی	محمدباقر	تهران
۱۱٦	●حسن‌رضاهاشمی	عیسی	کاشمر
۱۱۷	علی‌اکبرهاشمی دهکردی	نظرعلی	اصفهان
۱۱۸	●محمودهوشمند	غلامحسین	تایباد
۱۱۹	محمدابراهیمیاری	محمداسماعیل	کاشمر
۱۲۰	آصف‌یزدان برست	غلامرضا	اصفهان

اسامـی ذخیـره شده‌گـان امـدادگران اجتمـاعی دوره سوم

ردیف	نام ونام‌خانوادگی	نام پدر
۱	علی‌اصغر آسوده	محمد اسماعیل
۲	محمود آهوئی	علی‌اصغر
۳	● حسن احمدی	محمد اسماعیل
٤	●محمودایرانمنش	موسی
۵	فرهاد بوستانی	علی
٦	محمدباقرجعفری‌مهدی‌آبادی	علی
۷	● محمدرضا جلالی	محمدعلی
۸	● احمد چشمی‌مقدم	علی‌اکبر
۹	محمدحسنی‌نژادفتح‌آبادی	اکبر
۱۰	● سیداحمد حسینی‌پور	سیدمحمد
۱۱	● حسن خاکشور مغانی	محمد
۱۲	● رضا خسرو جردی	علی
۱۳	● کرامت خلیفه	بهزاد
۱٤	روح‌الله خیری‌پور	حسین
۱۵	احمد داورانی‌کرانی	اکبر
۱٦	جواددادورپناه‌بافتی	امیدالله
۱۷	● مهدی دباغان	علی‌اکبر
۱۸	رضادهقانی‌پشتروودی	علی
۱۹	● غلامرضا سلامی‌فرد	غلامحسین
۲۰	مسعود سلجوقی	مظفر
۲۱	حبیب‌الله سمیعی	غلام
۲۲	محمدحسن شکری	علی
۲۳	جواد صادق‌زاده	رضا
۲٤	مسعود عبداللهزاده	محمد
۲۵	● محمد حسن عدلی	محمدعلی
۲٦	● غلامرضا عزمی	حسین
۲۷	نعمت‌الله غضنفری	عبدالله
۲۸	● علی‌اصغر قیاسی‌نوعی	رجب‌علی
۲۹	● علی‌اکبر کریمی	غلامرضا
۳۰	غلامحسین گیوزاده	محمد
۳۱	● حمیدرضامحمودزاده	حسین
۳۲	علی میکانیکی	یحیی
۳۳	رضا منصفی	اسماعیل
۳٤	● محمدعلی مهاجرین	صادق
۳۵	● علیرضا نارمنجمی	محمد
۳٦	احمد نورالهی‌رومنی	مراد
۳۷	● زین‌العابدین‌نیری‌کلاته	عبدالحسین
۳۸	● محمدحسین‌واعظی‌کاخکی	ذبیح‌الله
۳۹	سیداسدالله هاشمی	سیدمحمد

بسمه‌تعالی

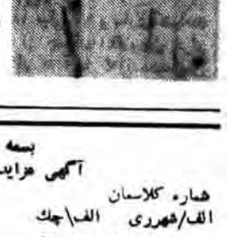

فاطمه احمدزاده سال پنجم ابتدائی از دبستان زهـره بینائیان شیرکاه فائمشهر در کلاس اصول عقاید اسلامـی بعنوان شاگرد ممتاز شناخته شده.

بسمه تعالی
آگهی مزایده غیرمنقول

شماره کلاسمان
الف/شهری الف/چك
و
۱۸٤۸ ۱۵۰۱۰
۱۵۰۱۱

ششدانگ یکقطعه زمین بمساحت شصت و پنج هزار و یکصد و شصت‌وهفت متر مربع پلاك شماره یکصد فرعی از یکصد و شصت وچهار اصلی مفروز و مجزی شده از اصلی نامبرده به استثناء اعیانی رعایا بشرح صورت تشخیص‌اعیانی قریه و حقابه از رودخانه کن بوسیله نهر وسفارد وقیروزآباد طبق مسبول محل واقع در مبارك‌آباد جهتی جزء دهستان‌فار بخش ۱۲ تهران مورد ثبت ۱٤۲٤۰ صفحه ۱۱ دفتر جلد ۷۹ املاك

جمهوری اسلامی

ارکان حزب جمهوری اسلامی
صفحه ۱۲
روزنامه سیاسی- اجتماعی صبح
صاحب‌امتیاز- سید علی خامنه‌ای
منطقه پستی۱۱- خیابان سعدی جنوبی-
شماره ۵۷۱- صندوق پستی ۲۱۳۰- تلفن
۳۰۶۱۱۴-۱۸
«چاپ از مؤسسه کیهان»

دوشنبه ۳۱ خرداد ۱۳۶۱ — ۲۸ شعبان ۱۴۰۲ — ۲۱ ژوئن ۱۹۸۲ — شماره ۸۸۵ — سال چهارم

نمی‌توانیم صدام و حزب بعث را بدون مجازات رها کنیم

فاجعه هفتم تیر منشاء حرکت جدیدی در توده‌های مسلمان بود

در آستانه اولین سالگرد واقعه شوم هفت تیر و در گرامیداشت خاطره شهدای بزرگوار این جنایت هولناك صبح دیروز اعضاء خانواده شهدای گرانقدر فاجعه انفجار سال گذشته دفتر مرکزی حزب جمهوری اسلامی به‌اتفاق آقایان خامنه‌ای رئیس جمهوری وهاشمی رفسنجانی رئیس مجلس شورای اسلامی به‌حضور امام خمینی رهبر کبیر انقلاب وبنیانگذار جمهوری اسلامی ایران رسیدند و در حسینیه جماران با ایشان دیدار کردند.

براساس این گزارش حجت‌الاسلام خامنه‌ای در این دیدار طی سخنان مبسوطی در خصوص تداوم انقلاب وجنگ تحمیلی عراق علیه ایران و نیز تجاوز وحشیانه صهیونیسم بعلبنان اظهار داشت ماآتش‌بس‌صدام ورژیم غاصب‌قدس‌راقبول نداریم و تانابودی متجاوز به‌نبرد خود ادامه میدهیم.

وی در مورد بحران لبنان همچنین اظهار داشت‌کمیته نجات ملی لبنان‌از نظر ما مردود است چرا که بحال مظلومان لبنان مفید نخواهد بود.

حجت‌الاسلام والمسلمین سیدعلی خامنه‌ای‌رئیس جمهوری در دیدار امروز خانواده‌های‌شهدای هفت تیر با امام امت طی سخنانی با تشریح فاجعه تاسف‌آور و دردناك انفجار دفتر مرکزی حزب‌جمهوری اسلامی گفت:هنگامی که انقلاب اسلامی پیروز شد دشمنان بزرگ جهانی ما احساس کردند که فعلا باید در مقابل این انقلاب مقاومت آشکاری نشان ندهند واز این روبود که‌پس از گذشت‌زمان کوتاهی جریانهای‌انحرافی ضد انقلابی در داخل انقلاب وحتی دربالاترین مناصب آن بوجود آمد واین تهدیدی برای انقلاب بود باتوجه به‌اینکه امت حزب‌الله باهمان شوروانگیزه درصحنه حضور داشت وامام امت نیز راهنمایی امام‌گونه که ناشی ازرهبری دقیق ایشان بود را همیشه نسبت به‌این انقلاب وامت میکردند ولی چشم‌انداز انقلاب نگران کننده وکارها کند پیش میرفت.

وی گفت: وقتی تلاشهای ضد انقلاب در داخل جهت متلاشی کردن‌نظام جمهوری اسلامی به اوج خود رسید و وقتی دیگر صبرجایز نبود پاسخ انقلاب به‌ضد انقلاب ازجمله افشاگریها — حرکت قاطعانه مجلس شورای اسلامی — حقیقت‌جویی وحقیقت‌یابی بخشهای عظیمی از مردم و در راس همه آنها حرکت قاطع امام امت آغاز شد و توطئه خط ضد انقلاب را که به‌درون جمهوری اسلامی نفوذ کرده بود را خنثی کرد.

رئیس جمهوری با اشاره به‌این مطلب که‌این مبارزه سخت ولی موفقیت‌انگیزبود گفت:دراین‌مبارزه مسئله‌رویاروئی اشخاص با انقلاب امام وامت نبود زیرا آنها کوچکتر ازآن بودند که در مقابله امام امت وانقلاب بایستند بلکه مسئله طرح‌ها ونقشه‌هایی خطرناك جهانی بود که دقیقا در پشت سراین افراد قرارداشت و آنچه امام با آن مبارزه کرد و امت درمقابل آن ایستاد و افراد انقلابی در برابر آن تلاش کردند همان جبهه جهانی ضد انقلاب اسلامی درایران بود و سرانجام این جبهه را به زانو درآورد.

● هدف دشمنان از بوجود آوردن هفت تیر

وی گفت میبایستی این ضربه با پاسخی از سوی دشمن را به‌همراه داشته باشد زیرا آنچه سال گذشته در ایران در هفت تیر واقع شد مسئله انزوا وبیرون کردن افراد نبود آنها خیلی کوچك‌تر از این مسئله بودند ولی مسئله‌تهدید انقلاب به‌انفجار و ایجاد یك شکاف میان امت ومخدوش کردن خط اصلی انقلاب وبرهم زدن ارزشها ومفاهیم انقلاب اسلامی بودرئیس جمهوری همچنین گفت: پس از بیرون کشیدن این غده‌های سرطانی از انقلاب وخروج ریشه‌های مبتلای آن از این جسم ناگزیر خونریزی بدنبال داشت وچون ضربه وارده به‌ضد انقلاب عظیم بود میبایستی منتظر یك‌ضربه بزرگ از سوی ضدانقلاب جهانی یعنی شیطان بزرگ وایادیش درجهان می‌بودیم. این‌ضربه یك‌حرکت ناجوانمردانه وخائنانه در مرکزی که از انقلاب الهام وبدآن توان میداد و نسبت به‌کسانی صورت گرفت که عمرشان را درخدمت انقلاب گذرانده بودند از جمله آنان شهید مظلوم آیت‌الله سیدمحمد بهشتی که بزرگترین چهره وشخصیت دولتی در دستگاه اداره کننده کشور بود به‌همراه افراد کم نظیر وحدمتکاری که قربانی این توطئه ناجوانمردانه وخائنانه شدند.

آقای خامنه‌ای با اشاره به‌سنت‌های الهی در طول تاریخ گفت: دشمنان قصد داشتند با شهید کردن بهشتی وهفتاد و چندتن از افراد مومن وکارآمد که‌هرکدام نقش موثری در پیشبرد این انقلاب داشتند جمهوری اسلامی را برانو درآورند ومردم را مایوس و دولت را ساقط و امام امت را بی‌یاور و انقلاب اسلامی را به‌ناکامی بکشانند ولی سنت الهی براین است که حق را احقاق و باطل راخاموش کندولو اینکه کفار نپسندند رئیس جمهوری با تاکید براین مطلب که فاجعه هفت‌تیر منشا حرکت جدیدی در توده‌های مسلمان بود گفت: حادثه هفت‌تیر یك نقطه حساس درتاریخ انقلاب اسلامی است و مانسبت‌به‌این حادثه احساس خسارت نمی‌کنیم.

● ارزش خون شهدای هفت تیر

آقای خامنه‌ای با تجلیل از شهدای فاجعه هفت تیر و اهمیت نقش آنان در پیشبرد اهداف انقلاب اسلامی گفت: درست است که این گوهرهای گرانبها از دست رفته است‌ولی غلط میکند کسانی که‌فکر کنند این گوهرها شکستند اینطور نیست زیرا ما این گوهرها را در ذخیره‌گاه الهی به امانت سپرده‌ایم و اینها امانت انقلاب هستندو خون اینها پشتوانه حرکت عظیم ملت ایران در طول تاریخ است.

وی گفت: همچنان که با خون جوشان حسین‌بن علی(ع) بقای اسلام تضمین شد مانعی نداردکه این فرزندان عزیزرا در مقایسه تاریخ این زمان دارای نقشی همچون حسین‌بن علی (ع) بدانیم.

رئیس جمهوری گفت شما امروز در داخل و خارج شاندهای رشد انقلاب را درطول این یك‌سال مشاهده‌میکنید و ما امروز توانسته‌ایم انقلاب اسلامی را به برکت این‌خونهای پاك و همچنین خونهای رزمندگان اسلام در جبهه‌ها تضمین کنیم.

وی خطاب به بازماندگان شهدا گفت امروز خون عزیزان شما بهدر نرفته است و امروز دشمن و استکبارجهانی روز بروز ببرکت این خونها از بین‌میرود و ضربات این انقلاب همچنان آنها را خرد میکند.

● توطئه‌های استکبار جهانی

آقای خامنه‌ای در بخش دیگری از سخنانش با اشاره‌به توطئه‌های استکبار جهانی در مقابله با انقلاب اسلامی گفت: دشمن با گازانبری که یك سر آن رژیم پلید حاکم بربغداد و سر دیگرش عنصر پلید حاکم‌بر فلسطین اشغالی مظلوم بود میخواست جمهوری اسلامی را در میان این‌دوسر خرد و از بین ببرد ولی واقعیت عکس آنچیزی که استکبار جهانی در رویای آن بود شد.

وی گفت نظام مزدور بغداد در جبهه‌های پرافتخار جمهوری اسلامی دچار انزوا و امروز تهدید به اضمحلال‌شده است.

رئیس جمهوری افزود دشمن فکر میکرد با هیاهوی مسئله لبنان میتواند فتاحت و جرائم و گناهان بی‌شمار این رژیم مزدور را از بین ببرد اما این گناهان نه فراموش میشود و نه نسبت به‌آن اغماض خواهد شد.

وی گفت جمهوری اسلامی ایران که شکوفه انقلاب اسلامی است‌نمی‌تواند صدام‌وحزب‌بعث عفلقی‌خائن عراق‌را در مقابل‌اینهمه‌گناهان بدون مجازات‌رهاکند زیرا این‌حق انسانیت است وتنها حق مردم مانیست واین کار برای ما ارزش جهانی دارد.

رئیس جمهوری گفت یکی از هدفهای حمله اسرائیل به جنوب لبنان نجات صدام بوده‌است و یا بنحوی مسئله صدام را تحت‌الشعاع قرار دادن ولی ما بفضل الهی در اینجا صدام و در آنجا همفکران و همکاران و دوستان صهیونیست او را با ضربات انقلاب اسلامی خرد خواهیم کرد.

آقای خامنه‌ای با تاکید براین مطلب که جنگ تحمیلی صدام همچنان مسئله روز ما است گفت نیروهای عظیم ملت مسلمان همچون گذشته در خدمت این مسئله هستند و باید باشند ما همچنان که در ایران صلح تحمیلی و آتش‌بس را قبول نکردیم در لبنان هم آنرا رد میکنیم ومیگوئیم آنها باید آتش‌بس را قبول نکنند و صلح امریکائی و نظایر آن نیز در لبنان برای ما غیرقابل قبول است.

● قضیه جبهه نجات ملی

رئیس‌جمهوری ضمن محکوم کردن جبهه نجات ملی لبنان آنرا وسیله‌ای جهت نابودی انقلاب فلسطین دانست وگفت اگر بوسیله‌این سیاستها بخواهند فلسطینیها و مبارزان واقعی لبنان که صاحبان این سرزمینند در موضع ضعف و اسرائیل را برآنان مسلط کنند و به‌این کشتار ددمنشانه و وحشیانه خود ادامه دهند برای ما قابل قبول نیست.

وی گفت شرکت ما در جبهه خود ودر لبنان به‌معنای حضور در یکی از دو جبهه مشابه و برابراست که هردو از یك منشاء سرچشمه میگیرد.

آقای خامنه‌ای در پایان اظهار امیدواری کرد که با همت مردم مسلمان و خون پاك شهیدان و توجه امام امت و پشتیبانی ولی‌عصر (عج) و تائید خداوند متعال امت ما بتواند در راه هدفهای شریف وپاك خود پیش رود ورزمندگان پرتوان اسلام را برای اسلام و نابودی کفر جهانی نیرومند و پایدار سازد.

حریق یك بنگاه کالا ۵ میلیون تومان خسارت‌ببار آورد

سرویس خبری — حریقی که در ساعت ۲٫۵ بعداز ظهر پریروز در بنگاه بازرگانی متعلق به حسین رضائی روی داد ۵ میلیون تومان خسارت ببار آورد.

بگزارش خبرنگار ما حریق که در ساعت ۵ بعدازظهر اطفا شد خسارت جانی نداشته ودر اطفای آن توسط ماموران‌آتش نشانی و کلانتریهای۱۵ —۱۷— ۱۲ — ۱۳ صورت گرفته است و علت حریق نیز تحت بررسی است.

سپاه پاسداران درمراسم سالگرد شهید دکتر چمران‌شرکت خواهد کرد

سپاه پاسداران انقلاب اسلامی‌با صدور اطلاعیه‌ای یاد عارف مجاهد و سردار پرافتخار اسلام شهید دکتر مصطفی چمران نماینده امام در شورای عالی دفاع را گرامی داشت‌و اعلام کرد در مراسم یکمین سالگرد عروج این پیکارگر خداجوی به‌سوی ا... در مدرسه عالی شهید مطهری شرکت خواهد کرد.

متن اطلاعیه روابط عمومی ستاد مرکزی سپاه پاسداران انقلاب اسلامی بدینشرح در اختیار خبرگزاری جمهوری اسلامی قرار گرفت.

بسم رب‌الشهداء والصدیقین

سی‌و یکم خرداد ماه سالگرد شهادت عارف رزمنده اندیشمند مجاهد پیکارگر خدای‌جوی سردار رشید اسلام‌دکتر مصطفی چمران که عمری را در جهاد فی‌سبیل‌الله گذراند و سرانجام در جبهه‌های نبرد علیه متجاوزین بعثی عاشقانه به سوی معبود خویش شتافت گرامی باد.

شهید دکتر مصطفی چمران سربار راستین بقیةالله‌الاعظم امام زمان «عج» سیر به‌سوی حق‌تعالی را آرمان خویش قرار داد و در این مسیر سراسر عمر پر برکتش‌را همراه وهمگام با محرومان و مستضعفان در مبارزه باصهیونیسم اشغالگر شیطان بزرگ و ایادی جنایتکارش سپری ساخت.

شهید چمران سالها سلاح بردوش مصمم واستوار در کنار محرومان جنوب لبنان‌و رزمندگان مسلمان فلسطین با اشغالگران صهیونیست مبارزه کرد وپس‌از شروع غائله کردستان باشهامت و ازخودگذشتگی علیه ایادی مزدورشیطان بزرگ جنگید وبا آغاز جنگ تحمیلی عراق علیه ایران‌اسلامی در ادامه مبارزه خویش علیه استکبار جهانی و مزدوران وابسته‌اش چون رژیم اشغالگر قدس راهی جبهه‌های نبرد با رژیم جنایتکار بعثی صهیونیستی حاکم بر عراق شد وطی ۹ماه نبرد بامتجاوزین صحنه‌های پرشکوهی از عشق ایثار و حماسه آفرید ودر اوج ایمان و اخلاص به آرزوی دیرینه‌اش دست یافت و به‌دیدار خدایش شتافت.

سپاه پاسداران انقلاب اسلامی ضمن بزرگداشت شهید بزرگوار عابد مجاهد رزمنده متقی دکتر مصطفی چمران نماینده امام در شورای عالی دفاع و نماینده مردم تهران در مجلس شورای اسلامی در مراسمی که بدین منظور در مدرسه عالی شهید مطهری برگزار میشود شرکت خواهد کرد.

براساس مصوبه دیروز مجلس بمنظور هماهنگی در صنایع کشور:

شورایعالی صنایع تشکیل می‌شود

سرویس سیاسی جمهوری اسلامی

براساس مصوبه‌دیروز مجلس به‌منظور هماهنگی در صنایع کشور:

شورایعالی صنایع تشکیل خواهد شد

مجلس شورای اسلامی دیروز جلسه علنی داشت، در این جلسه که در ساعت ۷و۵۰ دقیقه با تلاوت آیاتی از قرآن مجید و بریاست حجت‌الاسلام سید محمد موسوی خوئینی هاتشکیل گردید، نمایندگان مردم دشتستان و دزفول بعنوان ناطقین پیش از دستورسخنانی ایران کردند و در دستور جلسه کلیات «طرح قانونی تشکیل شورایعالی صنایع» و همچنین کلیات «لایحه‌راجع به‌اعتبارات بودجه مصوب شورای‌نگهبان» بتصویب رسید و نیز در همین جلسه «لایحه راجع به تعیین حداکثر حقوق بازنشستگی و وظیفه کارکنان دولت و مشمولین صندوق تامین اجتماعی» و «لایحه انتقال یکهزار و یکصدو هشتاد وشش قلم اموال منقول و غیرمنقول سازمان حفظ نباتات به شرکت هواپیمائی خدمات ویژه» مورد تصویب قرار گرفت، در همین جلسه متن استعفانامه نماینده مردم کاشان توسط نایب رئیس مجلس قرائت گردید.

*** سخنان نماینده مردم دشتستان**

بگزارش خبرنگار پارلمانی ما اولین سخنران پیش از دستور سید محمد مهدی جعفری نماینده مردم دشتستان بود که با اشاره به سالگرد شهادت‌دکتر شریعتی طی سخنانی گفت:

دو روزگاران سیاه اوج طغیان ستمشاهی و آغاز اجرای برنامه های‌ضدبشری آمریکائی، مردی از کویر، از خاوران خراسان، با کوله‌باری از رسالتها و مسئولیتها، با گذار از کوفه علی وریذه تفتیده ابوذر و مرج عذرای حجر و کربلای حسین و ارابت سبز های زینب و نیایشگاههای زین‌العابدین و مشهد الرضا و سامرای حجت خدا و کویرهای سربداران و فریادگاههای سید جمال‌الدین و نامه سرای اقبال و پیمودن هفت شهر عشق، در حسینیه ارشاد به نالیدن و شکایت درد ها و حکایت‌جدائی ها می‌ایستد.

دکتر شریعتی دردمندی دلسوخته و آگاهی رنجدیده‌بود که پیوسته «نفثةالمصدور» خویش را برسر هر نوع‌ستمی، و در هرکوی و برزن‌می‌ریخت و سرانجام نفس گرم و آههای سینه سوزش نه تنها جوانان‌پاك فطرت و تشنه حقایق دین را آتش زد که امت افسرده دل و درلاك یاس خفته خویش را هم گرم و بیدار و خرمن دشمن را به خاکستر بدل ساخت. ناطق در ادامه سخنانش به‌بیان خصوصیات اخلاقی و فردی و عقیدتی دکتر شریعتی پرداخت‌و گفت:

ناگهان جوانی از سفر باز می‌گردد دیو سپید بیم آن دارد که این جوان ناآرام‌خفته ها را از خواب بیدار کند، لذا در مرز گرفتارش کرده که به قتل قلمهاش می‌فرستد تا فکر را به‌بندکشد. لیکن این تدبیر دیری نمی‌پاید و او را رها می‌کنند، بدان امید که در هرکجای این زندان بزرگ ایران نام رودازچنگشان بیرون نیست. او هم نه مصلحت‌بینی می‌داند نه‌سرانجام اندیشی خواندهاست، او آمده است «تا راحتها را ناراحت کند». لذا در دبستان یا دبیرستان، دانشکده یاخانه، مسجد یا حسینیه، با جوان یا پیر، روستائی یا شهری به درد دل می‌نشیند، یادآوری می‌کند، بیدار می‌سازد، می‌نالد، بهتکوه می‌پردازد، و فریاد میزند! وناپرهیزیهامی‌کند. آرامش قبرستان را به‌هم می‌زند و زرداران وزورمندان وتزویرچیان را علیه خود می‌شوراند. آب درخوابگه مورچگان می‌ریزد. وی‌پس‌از قرائت قطعاتی از سخنان دکتر شریعتی با اشاره به ۳۱ خرداد سالروز شهادت سردار شجاع و عارف آگاه شهید دکتر مصطفی چمران گفت. مسلمان مومنی که رنگ و ترفندهای مجتمع‌پرفریب‌غرب‌و را تشریح و برای نجات‌میهن اسلامی راهی مصر ناصری شد تا با آموختن شیوه های‌نبرد چریکی بردشمن دیرینه امت مسلمان ایران بتازد، وچون برسر راه خود، در لبنان با مرادش شمس تبریزش، امام موسی صدر روبه‌رو شد، و وضع فلاکت‌بار کودکان باقی‌مانده از شهداء فلسطینی و مستضعفان از همه چیز محروم جنوب لبنان، شیعیان مظلوم تاریخ استبداد واستعمار را مشاهده کرد، بر حب وطن وعلاقه به میهن فائق آمد از تخصص علمی و هنر جنگهای نامنظم چریکی و ایمان سر تا پا شور اسلامی خود سودجست وبا ساختن هنرستان وسازمان دادن جنبش محرومین لبنان به نام «امل» به خدمت وتعلیم و تربیت شیعیان و فلسطینیان و جنگ با امپریالیسم امریکا وصهیونیسم سگ زنجیری آمریکا درمنطقه کمر همت بست، و پس از به اوج رسیدن انقلاب اسلامی در ایران در رکاب مراد و محبوش امام امت به ایران بازگشت و ازهمان لحظه تا لحظه شهادتش پیوسته با دشمنان داخلی و خارجی به نبرد ایستاد.

ناطق سپس با قرائت نیایشی از دکتر شریعتی و عارف صلح و شهید پاکباخته دکتر مصطفی چمران به سخنان خود پایان داد.

● سخنان نماینده مردم دزفول

دومین سخنران پیش‌ازدستور سید احمد زرهانی نماینده مردم دزفول به مناسبت ۲۹ خرداد سالگرد شهادت دکتر علی شریعتی طی سخنانی‌اظهار داشت:

شریعتی انسان مقاوم وزجر کشیده و دانش پژوهی که از آتش عشق انقلاب اسلامی شعله ور بود و قلبش برای مستضعفان، دردمندانه می‌طپید. مردی که از متن فقر و محرومیت‌ها برخاست و به‌یاد خاندان اهل‌بیت وبه‌عشق آنها سنگرهای مادیت را در سطح دانشگاهها ومحافل روشنفکری در سخت‌ترین و سیاه‌ترین شرایط تاریخی گشاخاه درهم کوبید و خط ماتریالیستهایی را که می‌خواستند دانشگاه را وبعد جامعه را زیر یوغ افکار ایدئولوژی های الحادی خود بکشانند افشاء نمود و مسیر کاروان سرشار و گرم جوانانی را که از ظلم سیاه رژیم به تنگ آمده بودند بسوی نور تغییر جهت داد و حرکتی نو برمبنای تفکر دینی با شتابی چون سیل برعلیه منافع امریکا در ایران‌بوجود آورد و زمینه‌های پر ارزش و برکت خیزی برای نزول رحمت الهی حادث شد.

زرهانی افزود: دکتر شریعتی چه در زمان خود و چه در امروز مورد حب و بغض های افراطی بوده‌است واین نوسانات واظهارات متناقض که متاسفانه منشاء حرکت های انحرافی زننده‌ای درجامعه شده است مولود این است که اسلام شناسان وصاحب نظران برجسته ما هنوز تحلیل روشنی از دکتر شریعتی وآثار او ومیزان اشتباهات واندازه خدمات او که راهنما وراهگشا باشد ارائه نکرده‌اند لذاتکلیف جوانان مذهبی روشن نیست اگرچه انسان های والایی‌چون آیت‌اله بهشتی و آقای هاشمی وخامنه‌ای دراین‌زمینه‌اظهاراتی فرموده‌اند که مجموعه آنها تاحدی می‌تواند جلوانحرافات را بگیرد ولی کاربنحومستوفی انجام نشده است و کار بدینجا رسیده است که گروه های ضعیف و منحرف چپ و راست هرکدام براساس انگیزه های گروهی و یا خامی ها و نفهمی ها از شریعتی دفاع مطلق و به بطور کامل طرد کنند آنچه که مسلم است دکتر شریعتی یك واقعیت بسیار موثر انقلاب ما بوده وافکار شورانگیز و عرفانه‌اش زمینه ساز مسلمان شدن خیلی از روشنفکران چپ زده شد.

نماینده مردم دزفول همچنین گفت: امروز باید این واقعیت مهم و حساس را دریافت و اورا از شر نوسانات سیاسی و اجتماعی نجات داد ونگذاشت عده‌ای خودخواه با تحلیل و شعارهای سیاسی اورا در رده خودشان یعنی لیبرالها بمنظور تطهیر خودشان به‌جامعه معرفی کنند و عده‌ای دیگر اورا گمراه و فاسد به‌جامعه شناسایی بدهند شریعتی همچون چمران و دیگرچهره های انقلاب فرزند مردم بود و متعلق بخدا و توده‌ها بود. اهل هیچ ایست و ایسمی نبود و خودش را همیشه در حال تحول می‌دید و معتقد بود که اسلام را از دیدگاه جامعه شناسی شناخته است وچه بسا اشتباه هم کرده باشد و روی این اصل بود که اسلام شناسی را بارها تجدید نظر کرد وتغییرات زیادی هم در آن داد.

انسانهای بزرگی معتقدبودند که اگر عمر دکتر کوتاه نبود دکتر کاملتر می‌شد و افکارش پخته‌تر می‌شدند وی در پایان گفت: اینك برعهده صاحب نظران واسلام‌شناسان است که برای جلوگیری ازآلودگی‌های اجتماعی وبرداشت های غلط از حرکت و آثار دکتر شریعتی ومعرفی حقیقی او آستین ها را بالا زده وبنحوی منصفانه آثار شریعتی را تحلیل کنند وباارائه یك تجزیه و تحلیل گویا و انتقاد صحیح جلو بازی‌گری های منحرفین را بگیرند و ماهیت صحیح افکار دکتر را براساس نقطه‌نظرهای فقهی بملت بشناسانند تاحرکت های انحرافی مهار شود.

● تذکرات نمایندگان

پس از خاتمه سخنان قبلی دستور نایب‌رئیس مجلس تذکرات چند تن از نمایندگان را بشرح زیر قرائت نمود:

★ **آقای حق‌شناس نماینده علی‌آباد کتول** به ستاد بسیج اقتصادی در مورد ارسال‌کوپن مواد غذائی به منطقه.

★ **آقای‌رائی‌نماینده‌میاندوآب** بوزارت راه در مورد تکمیل و اسفالت راه قرقچی درمنطقه.

★ **آقای هیتی نماینده مشکین شهر** بوزارت دادگستری در مورد رسیدگی به کمیته امام مشکین‌شهر.

★ **آقای کیانی‌نماینده فریدن** بوزارت کشاورزی دو مورد ارسال کودبه منطقه ورسیدگی به راههای فریدن و به ستاد بسیج اقتصادی در موردارسال سهمیه برنج به منطقه.

★ **آقای فدائی نماینده سرند** بوزارت کشوردرموردرسیدگی و جمع‌آوری‌بیت‌المال ازبعضی از موسسات دولتی.

★ **آقای علم‌الهدی نماینده اردبیل** — بدولت در مورد تجدیدنظر در مسالهسهمیه‌بندی برنج.

★ **آقای هراتی نماینده‌سبزوار** به وزارت کشور در مورد ارسال سریع بودجه‌فرمانداری سبزوار به منطقه.

● مذاکرات و دستور کار مجلس

پس از قرائت تذکرات مجلس با حضور وزیر صنایع وارد دستورشد و مجیدانصاری گزارش شور اول کمیسیون مشترك نفت — صنایع ومعادن را در خصوص «طرح قانونی تشکیل شورایعالی صنایع» را ضمن توضیحاتی قرائت کرد.

صبوری درمخالفت باکلیات طرح مذکور گفت: این طرح فقط به منظور هماهنگی است و چیز دیگری در آن وجود ندارد و همانطور که شورای عالی اقتصاد تعیین شد، دراین جهت هم میتوان شورائی تشکیل داد و احتیاج به قانون نیست و این شورا بدون قانون هم میتواند به پیشنهاد نخست‌وزیر تشکیل و به کار خود ادامه دهد.

اختری بعنوان موافق گفت: به‌خاطر اهمیت‌صنایع واستفاده از امکاناتی که داریم و جلوگیری از تضییع نیرو و دوباره‌کاری‌درایجاد هماهنگی بین صنایع کشور تشکیل چنین شورائی ضروری بنظر میرسد. شورایعالی باید طوری باشد که تصمیمات آن مطاع و لازم‌الاجرا باشد و برای اینکه چنین باشد حتما باید قانونی باشد بنابراین، این شورا باید به حکم قانون تشکیل شود.

پس از توضیحات مجدد مجید انصاری و هاشمی وزیر صنایع کلیات طرح مذکور به رای گذاشته شد و مورد تصویب قرار گرفت.

سپس محمد خزائی مخبر کمیسیون امور اقتصادی و دارائی گزارش شور اول این کمیسیون در موردلایحه راجع به اعتبارات بودجه مصوب شورای نگهبان را مطرح و درمورد آن‌توضیحاتی ارائه داد و کلیات این لایحه نیز پس از سخنان حائری‌زاده و فدائی در مخالفت و سخنان بجنوردی و اختری درموافقت و توضیحات مجدد مخبر کمیسیون امور اقتصادی و دارائی، به تصویب رسید.

● تعیین حداکثر حقوق بازنشستگی

دستور بعدی گزارش کمیسیون امور اداری و استخدامی در باره شور دوم «لایحه راجع به تعیین حداکثر حقوق بازنشستگی و وظیفه کارکنان دولت و مشمولین صندوق تامین اجتماعی» بود که توسط علی عجم مخبر این کمیسیون مطرح گردید. آنگاه پیشنهادات اصلاحی نمایندگان در مورد ماده‌واحده لایحه مذکور مورد بحث و رسیدگی قرار گرفت و ماده واحده و تبصره آن بشرح‌زیر تصویب گردید.

لایحه راجع‌به تعیین حداکثر حقوق بازنشستگی و وظیفه کارکنان دولت و مشمولین صندوق تامین اجتماعی

ماده واحده — از تاریخ تصویب این ماده واحده حداکثر حقوق بازنشستگی و وظیفه ازکارافتادگی و وظیفه وراث (جمع پرداختی به وراث) و مستمری هیچیك از کارکنان (اعم از کارمند و کارگر) وزارتخانه‌ها و موسسات و شرکتهای دولتی و بانکها و شهرداریها و سازمانهای دولتی که شمول قانون برآنها مستلزم ذکرنام است نمیتواند از حداکثر حقوق مقرر در آخرین پایه گروه ۱۲ جدول ماده ۳۲ قانون استخدام کشوری و اصلاحات و تغیرات بعدی آن تجاوز نماید. حداکثر فوق شامل کسانیکه از حقوق بازنشستگی و وظیفه، و وظیفه وراث یا مستمری موضوع قانون تامین اجتماعی استفاده نموده و می‌نمایند نیزخواهد بود.

تبصره — قانون راجع به حداکثر حقوق بازنشستگی مصوب ۲۶ر۱۱ر۱۳۵۹ ازتاریخ تصویب این قانون لغو میشود.

پس از آن محمد خزاعی گزارش دیگر کمیسیون امور اقتصادی و دارائی را در خصوص «لایحه رسیدگی به پرونده‌های اشخاص که به وزارت کشاورزی و عمران روستائی یا موسسات تابعه آن بدهی معوقه دارند (که از شورای نگهبان اعاده شده‌بود) را در حضور چند تن ازاعضای شورای نگهبان مطرح کرد که گزارش اصلاحی کمیسیون فوق‌الذکر پس از روبروشدن با مخالفت نواب و موافقت موحدی ساوجی و اخذ رای رد شدآنگاه‌پیشنهادات‌اصلاحی نمایندگان به بحث گذاشته شد و پیشنهاد محمد خزاعی مبنی براصلاح بند ۳ و پیشنهاد مجید انصاری مبنی‌بر مسکوت ماندن آن به مدت یك هفته از سوی نمایندگان پذیرفته شد و سرانجام پیشنهادعده‌ای از نمایندگان مبنی‌بر افزودن عبارت: (به استثنای بهره که در هرصورت نباید دریافت شود)، پس از بحث مخالف و موافق به تصویب رسید و در نتیجه بند ۳ این لایحه بدین شرح اصلاح و تصویب شد:

۳— در مورد بدهی اشخاص به بانکها و شرکتهای وابسته به وزارت کشاورزی و عمران روستائی اعمال تسهیلات‌مقرر در این قانون (باستثنای‌بهره که در هر صورت نبایددریافت شود) منوط به تصویب مجامع عمومی آنها خواهد بود.

آخرین دستور جلسه علنی دیروز مجلس «لایحه انتقال یکهزار و یکصد و هشتاد و شش قلم اموال منقول و غیر منقول سازمان حفظ نباتات به شرکت هواپیمائی خدمات ویژه بود که گزارش شور دوم آن توسط اسدالله عالیپورمخبر کمیسیون کشاورزی قرائت گردید و پس از مخالفت‌صادق خلخالی و موافقت حسینعلی رحمانی، پیشنهادات اصلاحی نمایندگان پیرامون ماده‌واحده لایحه فوق‌الذکر مطرح شد و نمایندگان مخالف و موافق در مورد هرکدام ازپیشنهادات نظرات خود را بیان داشتند و پس از رای‌گیری نسبت به هریك از پیشنهادات و اخذ رای نهائی این لایحه با متن زیر مورد تصویب قرارگرفت:

لایحه راجع به انتقال یکهزار و یکصد و هشتاد وشش قلم اموال منقول و غیرمنقول سازمان حفظ نباتات به شرکت هواپیمائی خدمات ویژه

ماده واحده — به سازمان حفظ نباتات وزارت کشاورزی و عمران روستائی اجازه داده میشود که یکهزار و یکصد و هشتاد و شش قلم اموال منقول و غیر منقول خود مندرج در فهرست پیوست این قانون را که در حال حاضر بصورت اعانی مورد استفاده شرکت هواپیمائی خدمات ویژه‌میباشد بصورت بلاعوض به شرکت مذکور واگذار نماید.

شرکت هواپیمائی خدماتویژه موظفاست ارزش روز اموال مزبور را بارعایت موازین قانونی مربوط به سرمایه شرکت اضافه نماید.

● استعفای نماینده مردم کاشان

به گزارش خبرنگاران پارلمانی ما قبل از اعلام ختم جلسه دیروز نایب رئیس‌مجلس متن استعفای محمد امامی کاشانی نماینده مردم کاشان را که بعلت پذیرفتن ریاست عدالت اداری از سمت خود استعفا کرده بود قرائت‌نمود.

بنا به همین گزارش در همین جلسه لایحه راجع به اجازه تعیین نرخ آب برای مصارف آبشهری، کشاورزی، صنعتی و سایر مصارف تقدیم مجلس گردید.

جلسه علنی دیروز ساعت ۱۲ خاتمه یافت، مجلس شورای اسلامی ساعت ۷ و ۳۰ دقیقه صبح فردا (سه‌شنبه) جلسه علنی خواهد داشت.

امروز، در بستر تاریخ

دوشنبه ۳۱ خرداد — ۲۸ شعبان — ۲۱ ژوئن

۲۱ ژوئن ۱۵۲۰ م (۹۳۷ ه ق)

نیروهای متجاوز واستعماری اسپانیا بطمع جواهراتیکه در اختیار سران ایل‌های مکزیکی بود، آنان را قتل عام وحشیانه‌ای کردند ودر پی این حادثه دلخراش که تاریخ دوران استعمار غرب مشحون از چنین حوادث خونبار است، ملت مکزیك علیه نیروهای اسپانیا قیام کردند. و عده‌زیادی از افسران و سربازان اسپانیائی را کشتند.

این شورش و قیام تا ۱۳ اوت ۱۵۲۱ م ادامه یافت و سرانجام فرناندو کورتز فرمانده‌این نیروها، با حیله وتزویر توانست بنحوی این قیام را پایان ببخشد.

۲۱ ژوئن ۱۷۹۱ م (۱۲۰۶ ه ق):

در جریان انقلاب‌کبیر فرانسه، لوئی ۱۶ و ماری‌آنتوانت همسر جنایتکارش که میخواستند از چنگال انقلابیون فرار کنند، بدست انقلابیون افتادند و کالسکه آنها که بسمت‌سویس روان بود، به پاریس بازگردانده شد تا در دادگاه انقلاب ملت فرانسه محاکمه و اعدام شدند.

۲۱ ژوئن ۱۸۸۵ م (۱۳۰۶ ه ق):

نیروهای استعماری آلمان بفرماندهی دکتر ناختیگال، پیشاهنگ باصطلاح سیاح ودانشمند! آلمانی بایك خدعه و نیرنگ رذیلانه‌ای، واردکشور آفریقائی‌توگو، شدندو سکنه بیدفاع وشریف این سرزمین که درصدد مقاومت علیه مهاجمان بیرحم آلمانی بودند، قتل عام کردند.

ناختیگال که در کوت یك دانشمند، چون دزدی با چراغ آمده بود، بایکی از روسای قبایل توگو قرارداد دوستی منعقد کرد و آنانرا مجبور باتحاد یا آلمان ساخت اما متعاقب آن سربازان وحشی و خونخوار خود را باین‌سرزمین وارد کرد.

توگو که اینك بعنوان یك‌کشور آزاد و مستقل درغرب آفریقا قرار دارد، درسال ۱۹۶۰ آزاد شد و دارای ۵۶۰۰۰ کیلومتر مربع مساحت و ۲۴۱۰۰۰۰ نفر جمعیت است و۱۲٪ جمعیت این کشور را مسلمانان تشکیل میدهند و مهمترین کالای صادراتی آن فسفات است.

۳۱ خرداد ۱۳۵۸ ه ش (۱۴۰۰ ه ق):

آیت‌ا... رضوانی نماینده حضرت امام خمینی در عراق توسط رژیم کافر بعثی عراق دستگیر شد.

۳۱ خرداد ۱۳۵۸ ه ش (۱۴۰۰ ه ق):

طرح امپریالیسم آمریکا برای اعزام نیروی ۱۰۰ هزار نفری «واکنش سریع» به خلیج فارس فاش شد.

۳۱ خرداد ۱۳۵۸ ه ش (۱۴۰۰ ه ق):

مجلس شورای اسلامی، با رای یکپارچه نمایندگان ملت مسلمان و انقلابی‌که به‌ندای موک