# شهادت اولین امام معصوم شهید در محراب، مولی الموحدین علی بن ابیطالب (ع) را به عالمیان تسلیت میگوئیم

سئوال جمهوری اسلامی از نمایندگان مردم

## اینک برای جبهه‌ها چه باید کرد؟

در صفحه ۱۲

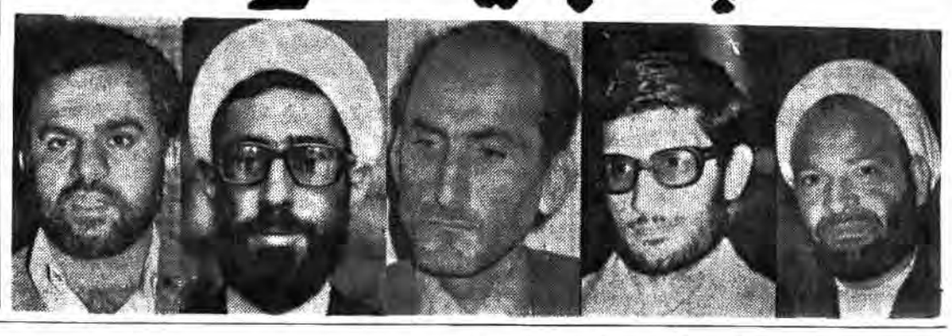

## مسلمانان شهر ناصره در فلسطین اشغالی علیه رژیم صهیونیستی تظاهرات کردند

در صفحه ۳

آیت‌الله‌العظمی منتظری درملاقات باحجت‌الاسلام فاضل هرندی:

## روز جهانی قدس بهترین فرصت برای متوجه کردن افکار عمومی جهان به خطر امریکاست

● اینك در آستانه روز جهانی قدس و کسب پیروزی‌نهایی در جبهه‌های جنگ تحمیلی واقع‌شده‌ایم

● باید مسلمین را برای مبارزه و رویارویی همه جانبه با توطئه‌های شوم دشمنان اسلام، بخصوص آمریکا و دست‌نشاندگانش همچون رژیم متجاوز و غاصب اسرائیل‌و بعث‌عراق آماده نمائیم. در صفحه ٤


۱۲ صفحه

جمهوری اسلامی

ارگان حزب جمهوری اسلامی

دوشنبه ۲۱ تیر ۱۳٦۱

۲۰ رمضان ۱٤۰۲ - شماره ۹۰۲ - سال چهارم

تکشماره ۲۰ ریال


توسط سرپرست کمیته‌مرکزی انقلاب اسلامی خوزستان

## جزئیات کشف ٦۵ لانه تیمی منافقین در خوزستان فاش شد

در صفحه ۱۰

با برپائی راهپیمائی با شکوه:

مزدوران بعثی عراق در مانگاه و قسمتی از بیمارستان آبادان را ویران کردند

# عراقیهای مقیم تهران خواستار ورود نیروهای اسلام به خاک عراق شدند

درصفحه ۲

## تقوای پرهیز وتقوای ستیز

بسم‌الله الرحمن الرحیم

در سالروز شهادت مولای متقیان و در شب قدر و در هنگامه بی‌تقوائی در جهان امروز، بی‌تردید تلاش برای آنکه امیرالمومنین علی علیه‌السلام را ازبعد تقوا بشناسیم، تلاشی بجا خواهد بود. بخصوص‌که ماه مبارك رمضان ماه تحصیل تقوا است و فلسفه روزه اینست که انسان باتقوا شود (لعلکم تتقون).

خدا رحمت کند شهید مظلوم آیت‌الله بهشتی را که مظلومیت جدش امام حسین (ع) و تقوای مولای متقیان امیرالمومنین علی (ع) هردو را به ارث برده بود. اربارها بما میگفت‌که تقوا بردوگونه است: تقوای پرهیز وتقوای ستیزو اضافه میکرد که‌از تقوای پرهیز بپرهیزید و تقوای ستیز را پیشه خود کنید. واو خود چنین کرد.

در توصیف تقوای پرهیز، شهید مظلوم همواره میگفت: کسانی‌که گوشه‌نشینی اختیار می‌کنند و کاری به کار مردم ندارند و در انتظار میمانند تاهمه چیز رادیگران اصلاح‌کنند و یا امام زمان علیه السلام ظهور کند و به اصلاح امور بپردازند، هرچند شب‌و روزشان باعبادت خدا بگذرد، به‌زیور تقوا آراسته نیستند. آنها تقوا را نفهمیده‌اند. تقوای آنها تقوای پرهیز است. آنها درپی آنندکه همواره از سهیم شدن درسرنوشت و صلاح وسداد جامعه و چگونه زیستن مردم پرهیز کنند. آنها دین خدارا درعبادت خلاصه کرده‌اند و کاری به این ندارند که اجزاء دیگر این دین درچه وضعیتی قراردارند. چنین تقوائی حتی به‌حال آنکسی که اهل این تقوا است فایده‌ای ندارد چه‌رسد به حال دیگران.

ودر توصیف تقوای ستیزمیگفت: انسان باتقوا کسی است که حدود خدارا در همه‌حال رعایت کند و درعین حال که راز ونیاز باخدا به‌زندگی او روشنی می‌بخشد، همواره بامسائل بندگان خدا سروکار داشته باشد. به‌میان مردم برود، بادردهای آنها آشنا باشد، علیه ظلم وستم ستیز کند وخود را وقف خدمت به‌مردم نماید و درکلیه مراحل یاد خدارا در دل داشته باشد وفرمان خدا و احکام خدا را نصب‌العین خود قرار دهد و هیچگاه ازحوزه تعبد الهی بافراتر نگذارد.

شهید مظلوم، این بینش را ازکلام مولای متقیان علی علیه‌السلام و از شیوه عمل آنحضرت آموخته بود. آنحضرت در وصف تقوا میفرماید: تقوا، سبب دوری دوستان خدا از محرمات خدا می‌شود، و قلبهای آنها را باخوف خدا قرین میسازد، آنچنانکه شبها را باعبادت خدا بصبح میرسانند... و راحتی آنها در تحمل مشقات است، و سیرابیشان در تشنگی است و باوارد شدن درمیدان عمل به استقبال مرگ میشتابند و در این راه ازآمال و آرزوهای خود چشم می‌پوشند... (خطبه ۱۱٤ نهج‌البلاغه).

زندگی سراسر رنج و تلاش امیر مومنان تفسیری بود عملی برای همین کلام بلند و آموزنده آنحضرت. تقوای‌ستیز که‌همان ستیز علیه دشمنان خدا و ستیز علیه نفس اماره و ستیز برای‌حاکم کردن احکام خدا می‌باشد و پذیرش مشقت‌ها و به استقبال مرگ شتافتن ازلوازم آنست بهمراه عبادت خدا در دل‌شب وبدوش کشیدن انبان نان و خرماو تقسیم آنها میان یتیمان و زنان و مودان درمانده‌و مستمند واحوالپرسی از آنها و ملاطفت باآنها سیره عملی مولای متقیان علی علیه‌السلام را تشکیل میداد. آنحضرت، در عین‌حال که در عبادت سرآمد بندگان خدا درزمان خود بود و اشکهای او سیاهی شبرا می‌شست و ناله‌های او به‌درگاه خدا دل‌شب را میشکافت به‌هنگام روز بزرگترین پناه مستضعفان وستمدیدگان و توفنده‌ترین خصم ستم‌پیشگان بود و با اینهمه آنجا که مصلحت دین خدا ایجاب میکرد حتی به قیمت تحمل آه وناله عزیز کرده پیامبر (ص) که خدا لقب کوثر به او عطافرموده است، دم فرو می‌بست و بدین‌سان تقوای سیاسی خود را در میدان عمل به‌منصه ظهور میگذاشت. براساس همین تقوای‌ستیز بر که مولای متقیان درعین‌حال که‌در دل‌شب چگونه مناجات کردن و چگونه اظهار عجز و ذلت کردن در پیشگاه خدارا به‌کمیل می‌آموخت، به‌میدان مبارزه علیه ناکثین و قاسطین

بقیه در صفحه ۱۰

## شورای امنیت به‌صدام مدال میدهد!

بسم‌الله الرحمن الرحیم

قرار است در ساعات آینده شورای باصطلاح امنیت‌سازمان ملل متحد بدرخواست‌شاه‌حسین اردنی جلسه‌فوق‌العاده‌ای‌تشکیل دهد وبه مساله جنگ تحمیلی رژیم کافر بعث عراق علیه جمهوری اسلامی ایران‌رسیدگی نماید.

در درجه اول باید به‌دست اندرکاران این شورای‌باصطلاح امنیت که زحمت کشیده وپس از ۲۳ ماه به فکر بررسی مساله جنگ تحمیلی رژیم کافربعث عراق علیه جمهوری اسلامی ایران افتاده‌اند خدا قوت بگوئیم . همچنین باید بخاطر قطعنامه‌ای که در پی گفتگو های چند ساعته و تحمل‌مشقات فراوان و طبق توافق قبلی‌در باره تجاوز صهیونیست ها به لبنان تهیه کرده وآنرابه‌دم‌تیغ وتوی آمریکا دادند وخود را ازاین معضله نجات دادند حضرات را مورد تشویق قرار دهیم، وچندین بسته حوله‌برای آنهابه نیویورك‌بفرستیم که عرقشان را خشك کنند تاوقتی سرمایه دارهای یهودی آمریکا واروپا بعنوان دست مریزادبه آنها نوشابه خنك میدهند که میل بفرمایند مبادا سرما بخورند .

بهر حال، فعلا قرار است باردیگر حضرات مسئولین امنیت جهان به عرق ریزان بیافتند و قطعنامه دیگری‌صادر کنند ودرآن نظر مبارکشان‌را درباره عراق وایران بیان بفرمایند. از همین حالاروشن است که مفاد قطعنامه شورای امنیت چه خواهدبود.بخصوص که این شورا بدرخواست شاه حسین میخواهد تشکیل جلسه بدهد . شاه حسین میداند که با سقوط صدام دیگر زمینه‌ای برای باقی ماندن و ادامه نوکری برای‌امریکا نخواهد داشت . از سوی دیگر سقوط صدام را در روزهای‌آینده،که بخواست خدا حمله نهائی

بقیه در صفحه ۱۰

دیروز درتهران بیش‌از ده هزارتن از برادران مسلمان رانده شده‌از عراق دریك‌راهپیمایی باصفوف‌فشرده ومتحد انزجار عمیق خود را از صدام اعلام واز ورود رزمندگان اسلام به خاك عراق حمایت کردند.

## مراسم ختم برادر شهید عبدالرضا مصلی

باوجودی سراپا شور و حرارت که حسین وارجان داد و ناشی را تحقق بخشید .

بدینوسیله شهادت افتخارآفرین برادر عبدالرضا مصلی راکه در جبهه تپه برآفتاب در غرب کشور به فوزعظیم‌شهادت نائل گردید را به پیشگاه امام عصر (عج) و نایب‌برحقش‌امام خمینی و امت شهید پرور و خانواده آن شهید تبریك و تسلیت عرض می‌نمائیم به‌این مناسبت مجلس ختمی روز چهارشنبه ٦۱/٤/۲٤ ازساعت ٤ تا ٦ بعد ازظهر در مسجد پیغمبر واقع در خیابان طوس بین کارون و جیحون منعقد می‌گردد .

ان الله اشتری من‌المومنین انفسهم و اموالهم بان لهم الجنه

خداوند جان و مال مومنین را که در راه او جهاد می‌کنند به بهای بهشت می‌خرد .

هرکس جهاد نکرده باشد و یا لااقل اندیشه‌جهاد در راه خدا را در سر نداشته باشد چنین آدمی با نوعی نفاق‌می‌میرد (محمدرسول‌الله‌ص)

بار دیگر عاشقی زعشاق‌زمان همچون مرغی ازقفس‌تنگ‌دنیا پرو بال زده و غل و زنجیرهای دنیوی را پاره کرد وبه میعادگاه معشوق شتافت .

شمعی فروزان که باسوختن و در کف نهادن هستی خود

## صهیونیستها مناطق شیعه نشین بیروت را بشدت بمباران کردند

در صفحه۳

از طرف خانواده شهید و دفتر حزب جمهوری اسلامی اصفهان:

## مراسم بزرگداشت اولین سالگرد شهادت سیدحسن بهشتی دراصفهان برگزارمیشود

در صفحه ٤

## تاریخ اعزام مشمولان دیپلمه ۱۱ بخش اعلام شد

درصفحه ۲

## مهلت ثبت نام اردوی شبانه‌روزی هنرجویان تمدید شد

درصفحه ۲


### قابل توجه مالکین مستغلات

آخرین فرصت پرداخت مالیات درآمد اجاره دریافتی درسال ۱۳٦۰ پایان تیرماه سالجاری است از مالکین محترم مستغلات انتظار دارد ازهم‌اکنون بامراجعه به حوزه‌های مالیاتی مربوط نسبت به تسلیم اظهارنامه و پرداخت مالیات اقدام فرمایند .

۸۵٦۹ م‌الف

وزارت امور اقتصادی و دارائی

بسمه تعالی

مانعی ندارد کسانی که از امکانات و خدمات اجتماعی بیشتری برخوردارند دین خود را با پرداخت عوارض متناسب ادا نموده و از اسراف بیهوده و غیر ضروری پرهیز نمایند. «امام خمینی»

### دارندگان وسائط نقلیه شخصی توجه نمایند

از کلیه صاحبان اتومبیلهای پلاك سفید (سواری و سواری بیابانی )درخواست میشود حداکثر تا پایان مرداد ماه سال جاری با مراجعه بیکی ار شعب بانك‌ملی نسبت به پرداخت عوارض معوقه اتومبیل خود اقدام نمایند بدیهی است پس از انقضاء مهلت تعیین شده و در صورت عدم پرداخت ، برابر مقررات نسبت بوصول مطالبات قانونی اقدام خواهد شد. شهرداری تهران

### قابل توجه شرکتها و اشخاص‌حقوقی

چون مهلت پرداخت مالیات عملکرد سال ۱۳٦۰، وتسلیم اظهارنامه وترازنامه و حساب سودوزیان سال مزبور تا آخر تیرماه سال جاری میباشد لذا از کلیه مدیران شرکتها و اشخاص حقوقی انتظار دارد باتسلیم مدارك فوق‌الذکر و پرداخت مالیات بموقع بوظیفه قانونی خود عمل نمایند.

۸۵٦۹ م‌الف

وزارت امور اقتصادی ودارائی

### قابل توجه اشخاص حقیقی

کسانیکه درسال ۱۳٦۰ در چند منبع درآمد داشته‌اند و مشمول پرداخت مالیات برمجموع درآمد هستند مکلفند تا پایان تیرماه سالجاری اظهارنامه جمع درآمد خودرا به‌حوزه مالیاتی محل سکونت خودتسلیم و مابه‌التفاوت مالیات متعلقه راپرداخت نمایند. ازمودیان محترم مذکور تقاضا دارد با پرداخت مالیات خود در موعد تعیین شده به وظایف قانونی خود عمل فرمایند .

۸۵٦۹م‌الف

وزارت امور اقتصادی ودارائی

قابل‌توجه مشمولین ماده ۵۹ (پزشکان ، دفاتر اسناد رسمی، وکلاء دادگستری بازرگانان کارت‌دار، صاحبان موسسات حمل و نقل ، صاحبان بیمارستانها ، موسسات حسابرسی و غیره)

آخرین مهلت تسلیم اظهارنامه مالیاتی و ترازنامه وحساب سودوزیان وپرداخت مالیات عملکرد سال ۱۳٦۰ پایان‌تیرماه سالجاری میباشد. از مودیان محترم فوق‌الذکر تقاضا میشود بامراجعه به حوزه‌های مالیاتی و تسلیم‌مدارك موردنظر وپرداخت مالیات درموعد تعیین شده به‌وظایف قانونی خود عمل کنند.

۸۵٦۹ ـ م الف

وزارت امور اقتصادی‌ودارائی

در بازسازی مسکن روستاهای مناطق جنگی با کمک به حساب امام ما را یاری نمائید

جمهوری اسلامی
جنگ
صفحه ۲
دوشنبه ۲۱ تیر ۱۳۶۱
۲۰ رمضان ۱۴۰۳ ـ شماره ۹۰۳ ـ سال چهارم

# مزدوران بعثی عراق درمانگاه و قسمتی از بیمارستان آبادان را ویران کردند

**اطلاعیه شماره ۹۷۱ ستاد مشترك ارتش جمهوری اسلامی ایران**

بسمه تعالی

پیکارگران راه الله بقدرت سلاح بی‌رقیب ایمان به جهاد خستگی ناپذیر خود با دشمنان اسلام ادامه‌میدهند. و ماه مبارك رمضان ماه خدا و اسلام و ماه قیام و قرآن قدرت‌وصلابت‌رزمندگان‌اسلام رارنگی دیگربخشیده‌است‌خلاصه عملیات رزمی وچگونگی وضع جبهه‌های نبرد در ۲۴ ساعت گذشته به آگاهی میرسد.

روز گذشته نیروهای ما در جبهه‌ها و مناطق عملیاتی با پاسخ به آتش دشمن تلفات و خساراتی به صدامیار وارد آوردند.

در منطقه آبادان یگانهای رزمنده ژاندارمری جمهوری اسلامی ایران با اجرای آتش سلاحهای سنگین روی مواضع دشمن در آن سوی اروند رود تعداد سه دستگاه خودروی سبك و سنگین ، یك مخزن سوخت ، ۵ سنگر اجتماعی و انفرادی و یك انبار مهمات نیروهای صدامی را منهدم نمودند و بیش از ۲۰ تن از آنان را کشته و زخمی کردند.

دیروز مزدوران جنایتکار صدامی بوسیله سلاحهای دور برد آبادان را زیر آتش قرار دادند که در نتیجه یك درمانگاه، قسمتی از یك بیمارستان و یك باب منزل ویران شد.

طی مدت مذکور در منطقه خرمشهر و آبادان و تن از هموطنان ما شهید و ۱۱ تن مجروح شدند.

در منطقه مریوان تبادل آتش جریان داشت و در نتیجه اجرای آتش توپخانه نیروی زمینی ارتش جمهوری اسلامی ایران روی محل استقرار دشمن در منطقه توتمان یك خمپاره‌انداز و چهار سنگر اجتماعی صدامیان منهدم و در منطقه بیاره به یك پاسگاه نیروهای عراقی خساراتی وارد شد.

در روزهای اخیر عملیات مهندسی و فعالیتهای‌زمینی دشمن بطور محسوس افزایش یافته و نیروهای صدامی شدیداً مشغول ایجاد خاکریز و گسترش میادین مین در مناطق مختلف میباشند و با تکمیل مواضع و کانالها و تکمیل آرایش دفاعی مواضع پدافندی خود را در عمق مستحکم‌تر نموده و تقویت می‌نمایند تا به‌خیال‌خود از ضربات‌رزمندگان اسلام در امان باشند.

در ۲۴ ساعت گذشته فعالیتهای هوائی دشمن ادامه داشت و چند فروند هواپیمای عراقی به حریم فضائی مناطق جنوب و غرب کشور تجاوز کردند که بر اثر اجرای آتش یگانهای پدافند هوایی نیروهای مسلح جمهوری اسلامی ایران متواری شدند.

ستاد مشترك ارتش جمهوری اسلامی ایران

مادوستایان اسکان تظاهرات اوج بیشتری داشته است .

یك منبع خبری آگاه در سلیمانیه اعلام کرده است که درشبهای بیست ویکم و بیست و دوم و سوم بیست و چهارم خردادماه ساکنان شهرسلیمانیه به خیابانها ریخته و به شیوه شبهای محرم دوره انقلاب در ایران دست به تظاهرات شبانه زده‌اند . این منبع افزود در جریان این تظاهرات ناگهان سربازان بعثی بغداد ـ بسوی مردم تیر اندازی کردند و عده‌ای را به خاك و خون کشیدند که مردم با بازکردن درخانه‌های خودتظاهرکنندگان را پناه داده‌اند . همین منبع اضافه کرد که‌تظاهرات‌مشابهی در شبهای اول ماه تیر نیز تظاهرات مشابهی جریان‌یافته که همین حوادث تکرار شده است .

منابع دیگری که همین خبر را تایید کرده‌اند اضافه کرده‌اند که شبها مردم از ساعت حدود ۸٫۳۰ بعدازظهر به خیابانها میریزند و تاپاسی از نیمه شب گذشته به‌تظاهرات خود ادامه میدهند و هر شب بر تعداد تظاهرکنندگان شب قبل اضافه میشود .

همین منابع اضافه کرده‌اند که در پی هر دستگیری و هرکشته وآزارتظاهرکنندگان اهالی شهر های مختلف‌عراق به خیابانها میریزند و قیام خود را ادامه میدهند .

در دنباله دستگیریها وآزار و شکنجه مکرر مبارزان در ساعت دوازده‌ظهرروزدوازدهم تیر ماه جاری مزدوران‌بعثی به جان مردم شهر سلیمانیه افتاده و چهار نفر را دستگیر و بلافاصله شکنجه آنها راآغاز میکنند . اتهام دستگیرشدگان کشتن یك‌سربازنیروی‌مخصوص بعثی بوده است . ساعاتی بعد پای یکی از دستگیر شدگان بنام محمد صالح در زیرشکنجه میکشند . و تمامی‌بدنش‌مجروح میشود و باوجودیکه به بیمارستان سلیمانیه و کرکوك منتقل میشود لیکن پس از استفراغ خون زیاد شهید میشود در پی شهادت موج تظاهرات باز دیگرشهرسلیمانیه را دربر میگیرد .

## تجاوز هواپیماها و هلیکوپترهای دشمن به حریم فضائی آبادان و منطقه خرمشهر

آبادان ـ چند فروند از هواپیما های متجاوز عراقی پیش از ظهر دو روز پیش از پایگاه بصره به مقصد بمباران مناطق مسکونی آبادان ، به آسمان مرزی این شهر تجاوز کردند که با آتش پدافند رزمندگان اسلام مجبور به فرار شدند .

برپایه این گزارش مقارن ساعت ۱۰٫۱ دقیقه صبح روز همزمان با تجاوز هواپیماهای عراقی به آسمان آبادان چند فروند دیگر از جنگنده های دشمن در منطقه شلمچه نیز ظاهر شدند که با انبوه آتش پدافند نیرو های اسلام مواجه و متواری شدند .

براساس این گزارش چهار فروند از هلیکوپترهای توپدار دشمن بعد از ظهر این روزدر منطقه خرمشهر ظاهر و باآتش پدافند اسلام قبل از هرگونه عملیات مجبور به فرارشدند.

همچنین‌در ساعت ۱۷ و ۱۵ دقیقه‌بعد از ظهر سه فروند از هلیکوپتر های متجاوز در منطقه پل‌نو و یك فروندآن‌در منطقه شلمچه ظاهر و با آتش همیشه هوشیار پدافند اسلام مجبور به فرار و پرواز بروی نیرو های خودی شدند بنابه گزارشات رسیده در بین نیرو های عراقی به زمین نشستند.

## تجاوز دو فروند هلیکوپتر توپدار ارتش بعث عراق

اهواز ـ دو فروند هلی‌کوپتر توپدار ارتش بعث عراق پیش ازظهر دیروز برفراز مواضع دفاعی ما در خط مرزی شلمچه به پرواز درآمد لیکن قبل از انجام هرگونه عملیاتی هدف آتشبارهای رزمندگان اسلام قرار گرفته و متواری شدند.

## پناهندگی ٤ نظامی و غیر نظامی عراقی

سنندج ـ یك پزشك و یك استاد دانشگاه عراق و همسرش از اهالی کرکوك پریروزپس‌از عبور از مرزهای غربی بمیهن اسلامی ما پناهنده شده و تقاضای پناهندگی کردند .

همچنین پریروز یك سرباز عراقی نیز از عراق گریخت و از طریق یکی از مرز های غربی کشور ما پناهنده شد .

## مشاهده نقل والنتقالات دشمن

ایلام ـ دوشب گذشته دشمن درمنطقه میمك نقل و انتقالات زیادی داشت و تردد یك‌ستون از تانکهای ارتش عراق بطرف مواضع نیروهای خودی‌مشاهده گردیده است .

برپایه یك گزارش دیگر دو روز گذشته تعداد زیادی سنگرنفرات و مواضع نیروهای متجاوز عراقی در یکی از محورهای عملیاتی منطقه میمك ـ توسط سلاحهای ار.پی.جی هفت و خمپاره انداز جان برکفان پاسدار به‌آتش کشیده و منهدم‌گردید.

همچنین سلحشوران اسلام ضمن خاموشی آتشبار های دشمن در این منطقه ۵ سنگر اجتماعی ـ یکدستگاه خودرو آنان را منهدم و تعدادی از نظرات ارتش شکست خورده عراق راکشته وزخمی کردند .

## شهر ویران موسیان بصورت موزه آثار جنایات صدام در می‌آید

با کشیدن سیم خاردار در اطراف موسیان‌که‌با وحشیانه‌ترین روشها بدست جنایتکاران صدامی ویران شده است این شهر را بصورت موزه آثار جنایات صدام درآورده و موسیان جدید را در مجاورآن ازنو خواهیم ساخت .

برادر ترکان استاندار ایلام در یك مصاحبه اختصاصی با خبرنگار خبرگزاری جمهوری اسلامی مرکز ایلام با اظهار این‌مطلب‌در مورد فرارمذبوحانه صدامیان از شهر های ایران و بازسازی مناطق جنگی استان ایلام توضیحاتی داد و گفت: با شکست مفتضحانه و بی‌دریی ارتش عراق در عملیات فتح ـ المبین و بیت‌المقدس صدام به منظور جلوگیری از سقوط‌خود و اضمحلال کامل ارتش عراق دست به عقب نشینی از شهر های کشورمان‌زد ولی‌تمیدانست که انگیزه رزمندگان اسلام‌برای جنگیدن سرزمین نیست بلکه سرنگونی‌رژیم بعثی صهیونیستی عراق‌و استقرار جمهوری‌اسلامی در این کشور می‌باشد.

وی در مورد بازسازی شهر موسیان و موسیان گفت : بزودی باز سازی قسمت شرقی شهر مهران پس از پاکسازی المین‌ها و مواد منفجره آغاز خواهد شد و امکان بازسازی سایر مناطق آزاد شده مهران و موسیان بعلت آنکه در حال حاضر دشمن در ارتفاعات۳۴۳ آب زیادی و سه پاسگاه‌مرزی شهر مهران و ۱۰ روستای‌مرزی موسیان مستقر است و هرروز این مناطق را زیر آتش‌توپخانه نیرو های خود قرار میدهد . وی اضافه‌کرد که کار باز سازی شهرستان دهلران تا حدود زیادی انجام شده است و در بعضی ازروستا های این شهرستان مهاجرین‌در حال بازگشت به روستاهای خود می‌باشند و منطقه وسیعی نیز از اراضی دشت عباس زیرکشت رفته است .

استاندار ایلام گفت تاکنون ۲۸۵ میلیون تومان اعتبار به باز سازی مناطق جنگی استان ایلام تعلق گرفته است وعلاوه برآن مبلغ ۳ میلیارد تومان نیز بمنظور باز سازی مناطق سنگولی تخریب شده خسارت جانی که ناشی از بمباران هوائی به تاسیسات عمومی، ساختمان های دولتی و پل‌ها وارد شده اختصاص یافته‌است.

ستاد تبلیغات جنگ :

# عملیات آینده‌ما به‌منظور مجازات‌متجاوز انجام‌می گیرد

تهران خبرگزاری جمهوری اسلامی ـ مسئول ستاد تبلیغات جنگ در مصاحبه باخبرگزاری جمهوری اسلامی دلائل آغاز عملیات آینده رزمندگان‌اسلام‌ـ آثار سیاسی از بروز جدی آثار تزلزل در پایه های حکومتی رژیم عراق نقشه‌های دشمن برای حمله‌مجدد به ایران بعداز زمان‌برگزاری کنفرانس غیرمتعهدها تناقض‌ـ گوئی‌های صدام و روحیه در هم‌شکسته ارتش کفر را تشریح کرد ...

کمال خرازی در پاسخ به‌این سئوال که ادامه جنگ به چه‌صورت خواهد بود گفت عملیات آینده ما به منظور مجازات متجاوز انجام میگیرد ما عملا می‌خواهیم شیوه جدیدی را برای مجازات متجاوز به جهان نشان دهیم که بتواند برای جهان اسلام سرمشق قرارگیرد و انشاءالله با استفاده از همین شیوه در آینده صهیونیسم متجاوزنیز همچون رژیم بعث عراق مجازات شود در حقیقت مجازات این‌گونه رژیم ها نابودی آنهاست . ما می‌خواهیم به جهان نشان دهیم که برای مجازات متجاوز نمی‌توان به سازمان های بین‌المللی و کنفرانس های مختلف امید داشت و باید با اتکاء به بازوان خویش تجاوزگر را به سزای سیاست شوم واعمال جنایتکارانه‌اش رساند و این بی‌شك درسی‌است که همه مسلمین باید برای سرکوبی و نابودی اسرائیل غاصب خوب بیاموزند . این تجربه‌ای است که ما درقریب به ۲ سال جنگ آموختهایم و عملا دیده‌ایم که هیچ کس بجز خود ما کوچکترین گامی برای مجازات متجاوز برنمی‌دارد .

مسئول ستاد تبلیغات جنگ در پاسخ به سئوال دیگر خبرنگار خبرگزاری جمهوری اسلامی مبنی بر اینکه تاثیرات سیاسی عملیات‌آینده رزمندگان اسلام چه خواهد بود گفت از هم‌اکنون نتایج و آثار سیاسی عملیات آینده ظاهر شده‌است و پس‌از اینکه برخی از مقامات جمهوری اسلامی ورود رزمندگان اسلام به‌خاك عراق را نامتحمل ندانستند لرزه براندام رژیم بعث‌عملی و حامیان آنها افتاده است بطوری که رسانه های گروهی دوباره شروع کرده‌اند واحتمال برگزار نشدن کنفرانس سران کشورهای غیرمتعهد در بغداد را مطرح می‌سازند .

حتی کشورهای عضو کنفرانس نیز تمویق یا تغییر محل کنفرانس را زمزمه می‌کنند واین واقعا آزمایش بزرگی برای جنبش عدم تعهد است که میتواند اصالت یا وابستگی خود را در این آزمایش نشان دهد .

## رادیو بغداد عواقب سرنگونی صدام را مورد بررسی قرار داد

در دستگاه حاکمه عراق و بلندگوهای تبلیغاتی آن نیز آثار این تزلزل ووحشت‌بخوبی اولین بار روز چهارشنبه‌رادیو بغداد خود راسا بنقل‌ازروزنامه رسمی این‌رژیم عواقب‌سرنگونی صدام و تغییر رژیم بغداد را مورد بررسی قرار داد و سعی کرد ملت مسلمان عراق را از پی‌آمد های سقوط صدام نگران کند . بگفته مسئول ستاد تبلیغات جنگ عملیات آینده رزمندگان اسلام هم‌ـ چنانکه تا بحال موتور اصلی سیاست خارجی بوده است بی‌ـ شك میتواند اوضاع سیاسی منطقه را بنفع انقلاب اسلامی تغییر اساسی دهد و راه را برای مبارزه جدی مردم‌منطقه علیه امپریالیزم و اسرائیل غاصب باز نماید و توده های میلیونی مسلمان منطقه‌احساس کنند که چگونه با قدرت‌ایمان و زور بازوان خویش‌میتوانند تجاوزگران زمان را بزانو درآورد و بجای داشتن موضع دفاعی در برابر سازمان های جهانی وابسته این بنیاد ها را بموضع تدافعی بکشانند .

خرازی در اشاره به ضد و نقیض گوئی‌های حاکم بغداد گفت دیوانه‌ای که به خیال نابودی انقلاب اسلامی درطول سه روز به‌تهاجم به جمهوری اسلامی ایران دست زد درآغاز برای ایجاد ۵ منطقه مستقل درایران اعلام برنامه کرد و بیشترین‌تلاش خود را برای تشکیل حکومت مجعولی در جنوب ایران اسلامی سرمایه‌گذاری و رسما اعلام کرد به اقلیت های ایرانی‌خواستار استقلال کمك نظامی و مادی میکند و دراین زمینه نیز

بقیه در صفحه ۱۰

**بسمه تعالی**

بدینوسیله باطلاع کلیه کارکنان سازمان برنامه وبودجه میرساند که هیئت‌بدوی این سازمان ازتاریخ ۶۱٫۴٫۲۳ آماده پذیرش‌پیشنهادات وشکایات کارکنان محترم در رابطه با بازسازی نیروی انسانی این‌سازمان میباشد.

ضمنا کلیه افرادی که‌دراین سازمان از طرف کمیته‌های پاکسازی گذشته احکامی درمورد آنان صادر شده است چنانچه به‌احکام‌مزبور اعتراض دارند میتوانند از تاریخ ۶۱٫۴٫۲۳ ۱۳۶۱ فقط بمدت یکماه اعتراضات خود را شخصا و کتبا باذکر دلایل به‌دفتر هیئت واقع درساختمان شماره سه سازمان برنامه و بودجه اطاق شماره ۹۵۹ تسلیم داشته ورسید دریافت نمایند.

۱۰۷۶۵ ـ م ـ الف

## پاکسازی سه روستای ارومیه

ارومیه: دو روز گذشته رزمندگان اسلام در ادامه عملیات پاکسازی منطقه «چل قرآن‌سرو» از توابع ارومیه ضمن پاکسازی سه روستای دیگر از لوث وجود عناصر مسلح غیر قانونی چهل تن از ضدانقلابیون را کشته و یا مجروح کردند.

این گزارش بنقل ازروابط عمومی ستاد عملیات غرب کشور حاکیست در این عملیات ارتفاعات حساس آبادیهای سین‌آباد، فریضان، وکان‌نسی بتصرف برادران ارتشی، سپاه و نیروهای مردم درآمد و مقادیری وسایل و نشریات‌حزب منحله دمکرات و دیگر گروه‌های غیر قانونی بدست رزمندگان اسلام افتاد .

براساس همین گزارش دو روز گذشته روستای نمرین‌از توابع سلماس نیز به وسیله رزمندگان اسلام پاکسازی شد که طی آن ۱۵ قبضه اسلحه شکاری برنو و کمری باتعدادی مهمات مربوطه بدست مدافعان اسلام افتاد. در این دوعملیات هیچگونه تلفات و ضایعاتی به سلحشوران اسلام واردنشده است. .

## پرواز هواپیماهای بعثی صهیونیستی عراق بر فراز ایلام

ایلام: هواپیماهای متجاوز رژیم بعثی صهیونیستی عراق دو شب گذشته در ساعتهای ۲۱٫۵۰ دقیقه بقصد بمباران مناطق مسکونی برفراز شهر مقاوم و شهید پرور ایلام‌ظاهر شدند که قبل از انجام‌هرگونه عملیاتی با آتش پدافند هوائی مستقر در منطقه مواجه‌وناگزیر به فرار شدند.

## حمله اسرائیل به لبنان‌صدام را از خطر سقوط حتمی نجات داد

لندن واحد مرکزی خبر ـ بگزارش واحد مرکزی خبراز لندن نشریه‌میدل ایست‌لیوزلتر که هر دوهفته یکبار منتشر میشود در شماره ۱۲ ـ ۲۵ ژوئیه ۱۹۸۲ مسیحی‌طی‌بررسی اوضاع اقتصادی و سیاسی عراق در ارتباط با جنگ علیه ایران نوشت در پی پیروزیهای پی درپی رزمندگان ایران در جنگ ، زندگی سیاسی صدام در خطر حتمی قرار گرفت لیکن او شانس آورد وبدنبال حمله اسرائیل به لبنان که موجب انحراف افکار عمومی جهان دنیای عرب و مردم عراق گردید از سقوط حتمی نجات یافت .

این نشریه در مورد اوضاع اقتصادی عراق مینویسد که وضع اقتصادی عراق بسیار وخیم است و با وجود وامهای کلانی که کشور هائی چون عربستان سعودی در اختیار آن قرار داده‌اند ذخائر عراق از ۳۰ هزار میلیون دلار به ۱۲ هزارمیلیون‌دلار تنزل‌کرده است . بطوریکه ممکن است درجهت تضمین پول درگردش خود برای گرفتن وام به بازار های بین‌المللی روی آورد .

به اعتقاد این نشریه ایران سرانجام خواهد توانست که از عراق غرامت جنگی بگیرد ازاین‌رو وبا توجه به‌مشکلات اقتصادی موجود دراین کشور گفته میشود رژیم صدام هنوز ازخطر بکلی نرسته است .

## استقرار پاسگاه‌مرزی ژاندارمری درشلمچه

تهران: خبرگزاری جمهوری اسلامی ـ خبرنگار خبرگزاری جمهوری اسلامی در تماس با روابط عمومی ژاندارمری جمهوری اسلامی کسب اطلاع کرد، در ادامه استقرارپاسگاه های ژاندارمری در نوارمرزی با عنایات خداوند متعال یك پاسگاه ژاندارمری شلمچه‌واقع منگ آبادان در تاریخ ۶۱٫۴٫۱۵ افتتاح و پرسنل آن مشغول به‌خدمت شدند.

## شلیك توپخانه دشمن بر ویرانیهای قصرشیرین و سومار

باختران: تا کنون حدود شصت هزار عدد از انواع مینهای ضد نفر ضد تانك ـ کشتی در چندین میدان وسیع مین در محور سومار ـ گیلانغرب ـ قصر شیرین و ذهاب توسط نیروهای اسلام کشف و خنثی شده است که عملیات کشف و خنثی کردن میدان های مین دشمن درسطح گسترده‌ای دنبال میشود.

همین گزارش حاکی است نبرد بصورت تبادل آتش در جبهه‌های غرب کشور در دو شب و روز گذشته ادامه داشت که در منطقه میمك از شدت بیشتری برخوردار بود و نیرو های رزمنده اسلام در منطقه میمك تلفات و خسارات‌چشم‌ـ گیری به صدامیان وارد آوردند و از نقل و انتقالات نظامی آنها جلوگیری کردند همچنین دشمن زبون طی این مدت چندین بار ویرانیهای شهرهای قصرشیرین وسومار را زیر آتش توپخانه خود قرار داد.

این گزارش بنقل از قرار گاه مقدم نیروی زمینی‌ارتش جمهوری اسلامی در غرب حاکیست که پریروز درمنطقه بیاره یك پاسگاه دشمن نیز منهدم شد و شماری ازصدامیان کشته و مجروح شدند همچنین براثر اجرای آتش توپخانه نیروی زمینی ارتش جمهوری اسلامی روی مواضع‌وتجهیزات نیروهای مزدور صدام‌تکریتی در منطقه توتمان یك قبضه خمپاره انداز و چهار سنگر اجتماعی آنها منهدم شد.

## اوضاع آشفته شهرهای عراق

به‌گزارش واحد مرکزی خبر تظاهرات در شهر های مختلف عراق علیه رژیم بعثی صهیونیستی این کشورهمچنان ادامه دارد . نمایندگی واحد مرکزی خبر در باختران به نقل از محافل خبری معمولا موثق در داخل عراق اعلام کرد که از شب ۱۹ خرداد ماه گذشته بمدت دست‌کم ده شب و روز متوالی اهالی شهر های مختلف در شمال عراق‌بخصوص شهر سلیمانیه تظاهرات و اعتصابات خود را در جهت ایجاد یك قیام همگانی دراین کشور ادامه میدهند .

همین گزارش حاکیست در چند نقطه حساس این شهر از جمله محله های کارنبری عدنی‌بگ مدلیك هموارد برزه خه‌بات آزادی ، مهیدان

# اخبار روز

## پیام تبریك و تسلیت بمناسبت سالروز شهادت حضرت علی (ع)

به مناسبت فرارسیدن ۲۱ ماه مبارك رمضان سالروز شهادت مولای متقیان علی علیه‌السلام از سوی سازمان تبلیغات اسلامی، جامعه روحانیت مبارز تهران و مدیریت سیاسی ایدئولوژیك وزارت دفاع اطلاعیه هایی جداگانه‌ای منتشر شد . به گزارش خبرنگار خبرگزاری جمهوری اسلامی‌در این‌اطلاعیه ها ضمن تبریك و تسلیت این فاجعه عظیم به پیشگاه حضرت بقیه‌الله الاعظم امام زمان ارواحنالهالفدا و نایب‌برحقش امام خمینی و امت اسلام پیروزی لشگریان اسلام بر استکبار جهانی به سرکردگی امپریالیسم آمریکاو صهیونیزم بین‌الملل از درگاه خداوند سبحان مسئلت داشته‌اند.

## انتصاب‌در آموزش‌وپرورش

از سوی سید اکبر پرورش وزیر آموزش و پرورش برادر حسن صفریان به سمت مشاور مالی وزیر آموزش وپرورش منصوب شد .

## انتصاب در وزارت ارشاد

بگزارش روابط عمومی وزارت ارشاد اسلامی‌طی‌حکمی از سوی حجت‌الاسلام‌معادیخواه وزیر ارشاد اسلامی برادر غلامعباس محمد صادقی معاون وزیر در امور پارلمانی‌وروابط عمومی با حفظ سمت به عنوان قائم مقام وزیر ارشادواسلامی‌در شورای هماهنگی تبلیغات‌دولتی منصوب شد.

## تاریخ اعزام مشمولان دیپلمه ۱۱ بخش اعلام شد

در رابطه با اعزام‌مشمولان دیپلمه فارغ‌التحصیل شهریور ماه سال ۶۰ و سالهای قبل‌از سوی اداره وظیفه عمومی اطلاعیه‌ای بدین شرح انتشار یافت .

بسمه تعالی

بدینوسیله باطلاع کلیه مشمولان دیپلمه فارغ التحصیل شهریور ماه سال ۶۰ وسالهای قبل متولدین ۳۸ لغایت ۴۱ که دفترچه آماده بخدمت و اوراق اعزامی خودرا از بخش های وظیفه کرج ـ اشتهارد ـ هشتگرد ـ طالقان ـ شهریار ـ حسن‌آباد ـ ورامین ـ دماوند ـ فیروزکوه ـ لشکرك و فشم دریافت داشته‌اند و تاکنون بخدمت اعزام نشده‌اندمیرسانند از تاریخ ۶۱٫۴٫۲۰ الی ۶۱٫۴٫۲۶ خود را به شعبه وظیفه هنگ یك ژاندارمری تهران واقع در خیابان‌مولوی پادگان ژاندارمری شهدامعرفی تا ترتیب اعزام بخدمتشان‌داده شود بدیهی است در صورت عدم مراجعه غائب محسوب و طبق مقررات با آنان رفتار خواهد شد .

## مهلت ثبت‌نام اردوی شبانه‌روزی هنر جویان تمدید شد

سرویس خبری ـ اداره‌کل آموزش و پرورش تهران اعلام کرد متعاقب اطلاعیه قبلی مهلت ثبت نام اردوی شبانه‌روزی هنرجویان ممتاز هنرستانهای تهران رتبه اول و دوم تمدید گردید و تا تاریخ ۶۱٫۴٫۲۳هنرجویان‌میتوانندبه‌ـ هنرستانهای خود مراجعه‌نموده و فرم ثبت‌نام را تکمیل‌نمایند.

## اقدامات انجام شده شهرداری مرند

مرند ـ خبرنگار جمهوری اسلامی شهرداری مرند برادر ذکری طی اطلاعیه‌ای اقدامات انجام شده را از تاریخ ۶۰٫۱۰٫۱۵ تا کنون بشرح زیر اعلام نمود .

۱ ـ اقدام در موردخودکفائی شهرداری از راه‌وصول‌عوارض قانونی شهرداری .

۲ ـ اعلام در مورد تجهیز شهرداری در این رابطه از طریق وام از وزارت کشور دو دستگاه لودر و یك دستگاه گریدر و ٦ دستگاه کامیون کمپرسی ودو دستگاه کامیون حمل زباله و یکدستگاه (فینیشر) «دستگاه پخش اسفالت» یکدستگاه غلطك و یکدستگاه آسپولت‌رویکدستگاه ماشین حمل گوشت و یك دستگاه ماشین آتش نشانی ودو دستگاه تریلر وتراکتور جهت حمل زباله‌و یکدستگاه‌کارخانه اسفالت نیز از اعتبارات شهرداری خریداری گردیده است .

۳ ـ کوشش درراه‌بهبودنظافت شهر در این رابطه در نقاط مختلف شهر تریلیهائی‌جهت‌جمع آوری و حمل زباله توسط تراکتور نصب شده ودر بعضی از قسمتهای شهرتوسط‌کارگران زباله از درب منازل جمع آوری می‌شود که انشاءالله‌به تمام نقاط تقسیم خواهد شد.

٤ ـ ادامه عملیات عمرانی گذشته : شهرداری مرند در پایان اطلاعیه از همشهریان عزیزدرخواست نموده است که از ساختن ساختمان های بدون پروانه که‌برای خودشهرداری ایجاد مزاحمت کرده موجب اتلاف مصالح ساختمانی‌می‌شوند ایشان همچنان ازمردم‌خواستند از ایجاد سد معبر وریختن مصالح ساختمانی ونیز ریختن زباله و فاضلاب در معابر جدا خودداری نمایند .

## اعتراف تلویزیون آلمان به پیروزی‌های چشمگیر رزمندگان اسلام

بن ـ خبرگزاری جمهوری اسلامی ـ تلویزیون کانال ۲ آلمان طی‌گزارشی از جبهه‌های نبرد حق علیه باطل ضمن نمایش تعداد کثیری ازتانك‌ـ های منهدم شده عراقی در خوزستان اظهار داشت که این مقدار تانك منهدم شده دلیل بربیروزی نیرو های ایرانی در جنگ ۲ سالهاش‌با عراق ونقش برآب کردن امید های صدام حسین جهت بزرگترین قدرت در منطقه است .

در این گزارش همچنین ضمن اعتراف به برتری ایران درمنطقه از ضعف کنترل بندر خرمشهر توسط عراقیها یادشده و یادآوری شده است که نیروهای عراقی طی جنگهای شدید با تلفات زیادی مجبور به عقب نشینی شدند . بنا بهمین گزارش در ادامه این گزارش از خوزستان ـ ضمن نمایش خرابی های خوزستان وآوارگی مردم مستضعف این منطقه و ذکر جنایات صدام گفته شد که دولت ایران جهت آوارگان ۲۸ اردوگاه ایجاد کرده و تنها در بودجه سال گذشته دولت ۱٫۵ میلیارد مارك‌جهت آوارگان در نظر گرفته شده بود که تمامی به مصرف رسید .

تلویزیون مذکور ضمن نمایش شهر خرمشهر اظهار داشت که از خرمشهر فقط یك صحرای سنگی باقی‌مانده وهرچه را که آتش خمپاره‌ها و حملات هوایی تخریب‌نکرده بود ـ عراقی‌ها با تی‌ان‌تی منفجر کردند : ۲۵۰۰۰ عراقی دراین شهر محاصره شدند و سرنوشت‌شان شدند همه‌جا درروی خرابه‌ها و دیوارها ـ پلاکارد هایی حاوی سخنان امام خمینی بچشم می‌خورد .

گزارشگر تلویزیون مذکور سپس ضمن نمایش فیلمی از سوسنگرد می‌افزاید تمامی علامات ـ خشونت ارتش‌شکست خورده کور عراق را نشان می‌دهد این تلویزیون سپس با یادآوری این نکته که دولت ایران تقاضای دریافت غرامت بالغ بر ۳۰۰ میلیارد مارك را کرده است که با توجه به حجم این خسارات ـ ظاهرا این مبلغ به نظرصحیح می‌رسد می‌افزاید در حومه سوسنگرد اولین آوارگان جنگی بازگشته‌اند ۱۴ روز پیش آنها توانسته‌اند در خانه های نوساز وارد شوند اکنون مهم‌ترین قسمت‌بازسازی ساختن خط آهن منهدم شده بین اهواز خرمشهر است .

عملیات در ساعت ٤ صبح شروع میشود و ساعت ۱۰ بلحاظ گرمی هوا ( ۵۵ درجه درسایه ) پایان می‌یابدکارگران و مهندسان این خط از تمام نقاط ایران آمده‌اند وداوطلبانه مانند دیگران در جبهه سخت مشغول کار وفعالیت هستند این خود مثال خوبی جهت نشان دادن علاقه زیاد مردم به بازسازی است و دراین جا برای ما روشن میشود که چرا این کشور ۳۸ میلیونی این جنگ را برده‌است آنها به ما خارجیان می‌خواهند بفهمانند جمهوری اسلامی برهرتجاوزی پیروز خواهدشد وپیروزی برعراق اعتماد به نقش آنان را تقویت کرده‌است آنها دائم شعار زیر را می‌ـ دهند :

خدا امام خمینی را محافظت کند ـ خدا از سالهای عمرما بکاهد و بهامام خمینی بدهد .

## توسط دولت و در سه ماهه اول سالجاری ۱٤ هزارکیلوگرم ماش ازکشاورزان دره‌شهر خریداری شد

از سوی سازمان تعاون روستائی استان ایلام طی سه‌ماه اول سالجاری ۱٤ هزار کیلو گرم ماش ازکشاورزان‌شهرستان دره‌شهر خریداری شده است.

مسئول سازمان تعاون روستائی استان ایلام در تماس با خبرگزاری جمهوری اسلامی ضمن اعلام این خبر گفت: طی همین مدت از طریق هفت‌شرکت تعاونی در ۱۵۰ روستای شهرستان دره شهر مقدار ٤٤٠٤٣ کیلو روغن نباتی ـ ۹۵۹۵۰ کیلو برنج ـ ۱۰٦۸٤۳ کیلو قند و شکر ـ ۱۵۰۰۰۰ کیلو کود شیمیایی ـ ۷۲۰۰۰ لیتر نفت سفید ـ ۱٦ هزار لیترنفت گاز و مبلغ ۵۵٤۱۲۵۸ ریال صابون، ۳۷۰۸۹۰ ریال پارچه وسائل اولیه زندگانی و لوازم التحریر بین ٤۵۵۸۰ نفر از روستائیان عضو سازمان تعاون روستائی دره شهر توزیع شده است.

## رئیس جدید مرکز آمار ایران معرفی‌شد

دکتر محمد تقی بانکی وزیر مشاور و رئیس سازمان برنامه و بودجه صبح دیروز در جلسه معارفه‌ای که با حضور مسئولان و مدیران مرکز آمار ایران دراین مرکز تشکیل شده بود حضور یافت و دکتر حمید جمشیدی را بسمت رئیس جدید مرکز آمار ایران معرفی کرد .

دکتر بانکی طی سخنانی دراین جلسه ضمن تقدیر از خدمات آقای کمیلیان رئیس سابق این مرکز گفت دردوران تصدی آقای کمیلیان اجرای دو طرح آمارگیری ملی و ۵ طرح آمارگیری جاری‌شروع شد .

وی اظهار امیدواری کرد که فعالیتهای مرکز آمار ایران بیش‌از پیش گسترش و توسعه یابد . دکتر مجید جمشیدی رئیس جدید مرکز آمار ایران عضو انجمن اسلامی دانشجویان آمریکا و کانادا بوده وقبل از تصدی این سمت بعنوان مشاور وزیر در سازمان برنامه و بودجه سرپرستی امور مناطق این سازمان را بعهده داشته است .

## رئیس سازمان بهشت زهرا تعیین شد

سرویس خبری ـ روابط عمومی شهرداری تهران اعلام کرد از سوی غلامحسین دلجو سرپرست شهرداری تهران‌آقای حاج حسین افشار با حفظمت بعنوان رئیس هیئت مدیره سازمان بهشت زهرا منصوب و مشغول به کار شد.

## دانشکده دامپزشکی دانشگاه تهران باز گشایی شد

سرویس خبری ـ مراسم باز گشایی دانشکده پزشکی دانشگاه تهران ساعت ۹ صبح دیروز در تالار دانشکده دامپزشکی دانشگاه با حضور دکتر احمدی عضو ستاد انقلاب فرهنگی و دکتر غلامعلی‌افروز معاونت دانشگاه تهران واعضای شورای مدیریت جهاددانشگاهی و اساتید و دانشجویان و خانواده های ۳ تن از دانش‌ـ جویان شهید دانشکده دام‌ـ پزشکی با تلاوت آیاتی از قرآن مجید آغاز شد.

بگزارش خبرنگار ما وبه نقل از روابط عمومی دانشگاه تهران در این مراسم ابتدا سرپرست دانشکده دامپزشکی ضمن عرض خیر مقدم راجع‌به مسائل مختلف در دانشکده و کارهایی‌که تا کنون انجام‌شده است سخنانی ایراد نمود سپس نماینده جهاد دانشگاهی‌دانشگاه تهران و همچنین یکی از اعضای خانواده‌های شهدای‌این دانشکده مطالبی بیان داشتند و در خاتمه دکتر احمدی یکی از اعضای ستاد انقلاب فرهنگی در زمینه گذایش این دانشکده و همچنین برنامه‌های گذشته و آتی این دانشکده سخنان جامعی ایراد نمود. این مراسم ظهر دیروز خاتمه یافت.

## مراسم بزرگداشت شهادت آیت‌الله صدوقی‌در بیمارستان قلب شهید رجائی

دفتر روابط عمومی وارشاد وزارت بهداری اعلام کردصبح دیروز مجلس بزرگداشتی از سوی انجمن اسلامی‌و کارکنان بیمارستان قلب شهید رجائی بمناسبه شهادت سومین شهید محراب آیت‌الله‌صدوقی دراین بیمارستان برگزار شد. به گزارش خبرگزاری جمهوری اسلامی در این مراسم دکتر منافی وزیر بهداری ، حجت‌ـ الاسلام احسان بخش نماینده امام وامام جمعه رشت ، حجت‌الاسلام صدوقی فرزند شهید آیت‌الله صدوقی وجمعی از کارکنان بیمارستان واعضای انجمن اسلامی این بیمارستان حضور داشته‌اند .

## پاسخ حجت‌الاسلام محمد علی صدوقی به تلگرام حجت‌الاسلام سید احمد خمینی

یزد : در پاسخ به‌تلگرام فرزند امام حجت‌الاسلام حاج سید احمد خمینی در رابطه با شهادت آیت‌الله صدوقی تلگرامی از سوی فرزند آن شهید بتهران فرستاده شد .

در بخشی از این تلگرام آمده است ... آنچه که‌تحمل این مصیبت‌ها و سختیها را آسان میکند قرارگرفتن این عزیزان در جوار حق تعالی است،

# صهیونیست‌ها مناطق شیعه‌نشین بیروت را بشدت بمباران کردند

*** خبرگزاری فرانسه : مناطق شیعه‌نشین هدف اصلی بمباران دیروز توپخانه اسرائیل بود.**
*** جرج‌حبش: حضورفلسطینی‌هادرلبنان حق‌آنهااست.**
*** فیلیپ حبیب مامور ویژه آمریکا برای خروج فلسطینی‌ها از بیروت ضرب‌الاجل تعیین کرد!**

بگزارش خبرگزاریها از بیروت توپخانه‌رژیم‌صهیونیستی دیروز حومه‌های جنوبی‌بیروت را بمدت درهم کوبیده و چریکهای فلسطینی به آتش دشمن پاسخ دادند . تبادل‌آتش توپخانه موشك و خمپاره‌اکنون شدت بیشتری یافته است .

حملات شدید دیروز دشمن بیشتر متوجه منطقه فرودگاه بیروت و اردوگاههای فلسطینی در بخش غربی بیروت بوده است .

همچنین جنگ میان نیروهای دشمن صهیونیستی و چریکهای فلسطینی دیروز در حومه شرقی بیروت و اطراف خط سبز بیروت که پایتخت لبنان را به دو بخش مسلمان ومسیحی نشین تقسیم میکند شدت یافت .

تشدید دامنه جنگ میان نیروهای دشمن و چریکهای فلسطینی با دیدار ژنرال رافائل ایتان رئیس ستاد مشترك ارتش صهیونیستی از جبهه نبرد در اطراف بیروت همزمان بوده است .

یادآور میشود که بیروت همچنان در محاصره نیرو های صهیونیستی قرار دارد ودشمن از ورود کامیونها و مواد غذائی و سوخت بداخل شهر جلوگیری میکند . با اینحال سازمان صلیب سرخ لبنان پس‌از مدتی کشمکش موفق شد مقدار ۴۸ تن مواد غذائی را از گذرگاهی نزدیك‌بندرگاه بیروت وارد این شهر کند .

بگزارش خبرگزاری‌فلسطینی وفا گلوله باران دشمن که از غروب روز شنبه بطور پراکنده ادامه داشت ساعت سه وچهل دقیقه بامداد دیروز بوقت بیروت شدت یافت و مناطق « برج‌البراجنه » ، « رم‌المالی » و دیگر نقاط مسکونی و پرجمعیت حومه‌های جنوبی بیروت هدف گلوله قرار گرفت .

نیروهای مشترك در پاسخ به آتش دشمن توانستند یك‌تانك دشمن را منهدم کنند و یك اردوگاه نیروی پیاده نظام دشمن را مورد حمله قرار دهند .

بگزارش‌وفا حملات توپخانه و موشکهای صهیونیست ها بچند نقطه بیروت تا ساعت شش وسی دقیقه بامداد دیروز بوقت بیروت ادامه یافت . گزارشات‌حاکیست دربمبارانهای وحشیانه بیروت طی جمعه شب گذشته توسط رژیم اشغالگر قدس سی‌تن کشته و یکصد و بیست تن مجروح شدند .

**فرستاده خبرگزاری فرانسه طی بازدیدی که به همراه شیخ شمس‌الدین معاون شورای عالی شیعیان لبنان از مناطق بمباران شده در نزدیکی فرودگاه بیروت بعمل آورد خاطرنشان کرد که محله‌های « برج البراجنه » ولی‌لکی‌که اغلب ساکنین آنجا شیعه می‌باشند هدف اصلی بمباران بوده‌اند .**

اغلب ساختمانهای این محله‌های شیعه نشین که در آنجا دهها هزارتن از آوارگان جنوب لبنان و دره بقاع سکونت داشتند بر اثر آتش سوزی ویران شده‌اند و درحال حاضر بیش‌از چند هزار تن در این محل زندگی نمی‌کنند.

در پایان این بازدید شیخ شمس الدین از دولت لبنان خواست برای جلوگیری از قتل عام غیر نظامیان بی‌گناه و بی‌سلاح بیك اقدام بین‌المللی عاجل‌ورزد و سکوت ننگ‌آور خود را بشکند .

### آمریکا ضرب‌الاجل تعیین می‌کند!

به گزارش تلویزیون لبنان فیلیپ حبیب مامورویژه‌آمریکا یکم دیماه اوت را مهلت غیر رسمی تکمیل خروج‌نیروهای فلسطینی از لبنان اعلام‌کرده است!

لکن صالح خلف معروف به ابوایاد مرد شماره ۲سازمان آزادی بخش فلسطین گفت فلسطینی در بیروت هرگز تسلیم خواست‌دشمن‌صهیونیستی و آمریکا برا ی‌پایان بخشیدن به حمله پنج هفته‌شان بلبنان نخواهند شد. ابوایاد اخطار کرد که پس از پایان جنگ فلسطینی‌ها خیلی چیزها برای انتقال خواهند داشت.از آنجمله انتقام از رژیم‌های مرتجع عربی که با چشمان کور به جنگ در لبنان‌برخورد کردند. همچنین جرج حبش رئیس جبهه خلق برای‌آزادی فلسطین اعلام کرد که حضور فلسطینی‌ها در خاك لبنان حق آنها است و انقلاب فلسطین همچنان زنده است. وی در یك مصاحبه‌مطبوعاتی گفت اصولی و از جمله حق فلسطینیها برای حضور درلبنان و دیگر کشورهای عربی‌وجود دارد که در مورد آنها نمیتوان سازش کرد. حبش در دوردراز سرگیری عملیات چریکی که سالهای ۱۹۶۰ شاهد آن بود گفت جنگ چریکی بخصوص جنگ چریك شهری انواع مختلف دارد. در سرزمین‌های اشغالی دسترسی به سلاح کلاشینکف وجود ندارد اما ساکنان این مناطق با سنگ می‌جنگند. وی گفت فلسطینیها حاضر به مذاکره در مورد اوضاع لبنان با صهیونیست‌ها و یا فیلیپ حبیب مامور امریکائی نیستند. در همین حال فیلیپ حبیب ماموریژه آمریکا در خاورمیانه باولید جنبلاط رئیس جنبش ملی‌لبنان ملاقات کرد. بگزارش خبرگزاری سوریه رادیو بیروت یادآور شده است که مامور آمریکائی همچنین با بشیر جمیل سردسته فالانژهای‌لبنانی تحولات جاری اوضاع درلبنان را مورد مشورت و رسیدگی قرار دادند.

از سوی دیگر الیاس‌سرکیس رئیس جمهور مسیحی لبنان با عضو کمیته خارجی مجلس سنای آمریکا «کریستوفربیوگ» و همچنین عضو کمیته نظامی این مجلس «سناتورلیفن» ملاقات و گفتگو کرد.

همچنین فواد پطروس وزیر خارجه لبنان با عضو کمیته خارجی و عضو کمیته امور نظامی سنای آمریکا ملاقات و مذاکره نمود.

بعلاوه به گزارش تلویزیون لبنان «موریس درایر» مدیر کل وزارت خارجه آمریکاپس از یك دیدار بیست و چهار ساعته از سوریه به لبنان بازگشت و گزارش کار خود را تسلیم فیلیپ حبیب مامور ویژه آمریکا کرد.

### تلفات سنگین دشمن صهیونیستی

از سوی دیگر رادیواسرائیل روز جمعه گذشته اعلام کردکه فدائیان فلسطینی مواضع نیرو های آنها را چندین بار مورد حمله قرار داده که درنتیجه ۳۲ نفر کشته و زخمی و ۵ خودرو منهدم شد .

این رادیو افزود که در نواحی اطراف نبطیه نیز یك پایگاه کماندوئی فلسطینی‌تجمع نیروهای صهیونیستی رامورد حمله قرار داده که باعث کشته‌شدن یکنفر و زخمی‌شدن ۸ نفر و منهدم شدن یك‌تانك شده است .

منابع غیررسمی تلفات رژیم صهیونیستی در هفته گذشته را ۶۷ کشته ۱۷۱ زخمی ذکر کرده‌اند .

بعلاوه خبرگزاری فرانسه گزارش داد ... یك منبع کاملا آگاه گفت شب جمعه براثر انفجار یك انبار عظیم اسرائیل در بلندیهای شعوف درشرق بیروت منهدم شد .

این منبع در باره علت این انفجار مهیب توضیحی نداد .

ازسوی دیگر گزارش های رسیده از فلسطین اشغالی حاکیست که دو عضو پارلمان رژیم صهیونیستی روز چهارشنبه گذشته بر اثر تبادل آتش توپخانه بین‌نیروهای اشغالگر صهیونیستی و نیرو های مشترك فلسطینی و لبنانی در حومه جنوبی بیروت از پا درآمدند .

به‌گزارش خبرگزاری سوریه از امان رادیو رژیم‌صهیونیستی نام این دو عضو پارلمان را فاش نکرد ولی گفت که این دو نفر از اعضاء حزب حاکم لیکود بوده یکی ازآنان درجه سرگردی و دیگری با درجه سرهنگ دوم در نیرو های ذخیره ارتش‌صهیونیستی خدمت می‌کنند .

### نابودی رویاهای صهیونیستی!

در این میان شارون وزیر دفاع رژیم صهیونیستی درمورد علت حمله صهیونیست ها بلبنان گفت : احتمالا لبنان دومین کشوری خواهد بودکه با رژیم صهیونیستی پیمان‌صلح امضاء خواهد کرد .

شارون‌گفت تا زمانیکه‌سازمان آزادی بخش‌فلسطین دربیروت باشد لبنان دولت مستقل و نیرومندی نخواهد داشت تا بتواند با اسرائیل صلح کند وی گفت ما خواستار خروج کلیه نیروهای خارجی از لبنان هستیم . وی گفت در صورت خروج چریك های فلسطینی و سوریها از لبنان ما نیز خارج خواهیم شد ...

شارون افزود بمحض خروج چریك‌ها و پس‌از تشکیل یك دولت قوی و باثبات درلبنان ما ازاین کشور خارج خواهیم شد . زیرا درآن صورت‌نیازی به‌ادامه حضور نیرو های اسرائیل در لبنان نیست .

بعلاوه مقامات رژیم‌صهیونیستی و فیلیپ حبیب مامور ویژه آمریکا در لبنان ، هرگونه حضور نیروهای چند ملیتی در لبنان را مشروط به خروج فلسطینی‌ها از این کشور خواندند . لکن ابوایاد یکی‌از مسئولان‌اصلی سازمان آزادی‌بخش فلسطین تاکید کرد پیشنهادهای اخیر آمریکا مبنی برمعروط کردن اعزام یك نیروی چندملیتی به لبنان پس‌از خروج کامل مبارزان فلسطینی آشکارا مسخره بنظر میرسد و فلسطینی‌ها تاکنون رویاهای صهیونیستی را نابود کرده‌اند .

وی افزود پیش ازاینکه سازمان آزادیبخش فلسطین این طرح را مردود اعلام‌کند، شفیق وزان نخست وزیرلبنان و نبیه‌بری دبیرکل جنبش شیعیان امل و ولید جنبلاط رهبر چپ‌گرایان این کشور بدین کار اقدام نمودند .

روزنامه «الپایس» چاپ مادرید که اظهارات ابوایاد را دیروز منتشر کرده است نقل از این مسئول فلسطینی می‌افزاید سازمان آزادی بخش فلسطین اظهار تاسف میکندکه کشورهای عرب در پی تهاجم ارتش صهیونیستی به لبنان حتی قادر نبودند یك تصمیم سمبولیك اتخاذ کنند .

ابوایاد گفت سعودی ها ادعا میکنند تمامی امکانات خود را بکار بسته‌اند ولی واقعیت این است که اینها چنین کاری را انجام‌ندادند .

# تظاهرات ضدصهیونیستی درسراسر جهان

دانشجویان مسلمان درمقابل شهرداری‌دیترویت در میشگان‌آمریکا تجمع کرده وتجاوزات وحشیانه رژیم صهیونیستی بلبنان را محکوم کردند

بدنبال اشغال وحشیانه‌لبنان توسط رژیم اشغالگرقدس مردم سراسردنیا به عنوان همبستگی با مردم بی‌گناه وبیدفاع‌لبنان و فلسطین و اعتراض علیه تجاوز صهیونیستها همچنان دست به عکس‌العمل‌های گوناگون میزنند.

به گزارش خبرگزاری فرانسه از دهلی‌نو روزگذشته در حدود سه هزار تن از مسلمانان کلکته علیه آدم‌کشی های اسرائیل در لبنان در مقابل کنسولگری آمریکا در این شهر دست به تظاهرات زدند.

مسلمانان هندی در این تظاهرات تصاویر ریگان رئیس جمهور آمریکا را آتش زدند.

از سوی دیگر در برت‌لوئیز پایتخت جزیره موریس روزگذشته چهارصد تن علیه کمك‌آمریکا به‌رژیم‌صهیونیستی در حمله نظامی به لبنان در مقابل سفارت آمریکا دست به راهپیمائی‌زدند. دراین‌تظاهرات مردم تصاویر ریگان رئیس جمهور آمریکا وپرچم‌اسرائیل را به‌آتش کشیدند.

در این حال به دعوت سازمان جوانان یوگسلاوی هزاران تن ازجوانان‌یوگسلاوی به نشانه همبستگی با مردم فلسطین در بلگراد دست به راهپیمائی زدند . در این مراسم تظاهرکنندگان نماینده سازمان آزادیبخش را که در یك سخنرانی قتل‌عام مردم فلسطین و لبنان توسط رژیم فاشیست صهیونیستی به کمك آمریکا و همچنین پایان‌حمایت بی‌قید و شرط آمریکا از رژیم اشغالگر شدند.

همچنین هزاران نفر از اعراب شهر الناصره دراعتراض به اشغال وحشیانه لبنان از سوی نیروهای صهیونیستی در تظاهرات گسترده‌ای شرکت کردند.

گزارش های رسیده از سرزمینهای اشغالی حاکیست تظاهرکنندگان پلاکارد هائی در محکوم کردن اشغال‌لبنان و تائید سازمان آزادیبخش فلسطین در دست داشتند.

نیروهای سرکوبگر رژیم صهیونیستی تعداد زیادی از تظاهرکنندگان از جمله رامز جیراسی ، شهردار الناصره و گروهی از اعضاء شورای شهرداری این شهر را بازداشت کردند. و ضمنا اعلامیه‌هائی در این شهر پخش شد که در آنها ازمردم لبنان ورزمندگان فلسطینی دعوت شده است که همبستگی خود را حفظ کنند.

در همین حال رویتر از تل‌آویو گزارش داد اکثریت اسرائیلی‌ها مخالف حمله به چریکهای فلسطینی در محاصره در غرب بیروت هستند . براساس یك نظرسنجی که توسطموسسه صهیونیستی‌داهاف برای روزنامه یدیوت‌احارنوت انجام شده شصت وهشت درصد از اسرائیلی‌هائی که مورد سئوال قرارگرفته‌اند با حمله به بیروت مخالفند.

# ابوایاد: فلسطینیها از رژیمهای مرتجع عرب انتقام خواهند گرفت

یونایتدپرس‌ازبیروت ـ ابوایاد معاون یاسرعرفات رهبر سازمان آزادی‌بخش فلسطین هشدار داد که فلسطینی‌ها پس از خاتمه‌جنگ لبنان از کشورهای عربی که آنها را تنها گذاشتند انتقام خواهند گرفت. وی در مورد آندسته از رهبران عربی‌که‌موقعیت‌فلسطینی‌ها در جنگ را نادیده گرفته‌اند گفت: کار را باید از خانه آغاز کرد . زمانیکه اعراب ما راتنهاگذاشته‌اند چگونه میتوان آمریکائی‌ها و اروپائی‌ها را سرزنش کرد. ابوایاد که رهبر جنبش خبارهای آتش صهیونیستی در یکی ازپناهگاههای زیرزمینی غرب بیروت‌باخبرنگاران صحبت میکرد گفت: فلسطین به شرایط صلح صهیونیستی‌ـآمریکائی تسلیم نخواهد شد. وی‌که دومین مرد قدرتمند الفتح میشود گفت : دختر من در یك تماس تلفنی‌از کویت بمن گفت که با پرچم سفید (تسلیم) از بیروت خارج نشوم. ابوایاد افزود: فلسطینی‌ها از هردر و پنجره و خیابان جنگ خواهند کرد .

جورج‌حبش رهبریکی ازجناحهای سازمان آزادیبخش فلسطین‌گفت تنهازمانی که مناخیم بگین نخست‌وزیر اسرائیل می‌تواند زمان روز را تشدید فعالیت جنگ‌های فلسطین است .

جورج‌حبش در مصاحبه‌باروزنامه لوکوتیدین‌دوپاری با اشاره به مذاکراتی که در حال حاضر پیرامون حضور فلسطینی‌ها در لبنان در جریان دارد گفته است که این مذاکرات طولانی و مشکل خواهد بود .

وی همچنین تاکید کرد که این گفتگوها چندان ذهن حبش مقاومت فلسطین را بخود مشغول نداشته بلکه سازماندهی برای دفاع از بیروت مسئله اصلی است .

رهبر جبهه خلق برای آزادی فلسطین همچنین به موضع‌رژیم‌های ارتجاعی عرب در قبال تجاوز صهیونیستها حمله کرده و باشاره بهسرکوبی رژیم مصر در ۱۹۵۲ توسط جمال عبدالناصر گفت‌جهان عرب بزودی با تحولات تازه‌ای مواجه خواهد شد .

# استقبال ازروزقدس درپاریس

پاریس ـ خبرگزاری جمهوری اسلامی ـ در آستانه فرا رسیدن روز جهانی قدس خواهران و برادران ایرانی در منطقه مسلمان نشین پاریس دست به تظاهرات باشکوهی زدند . دراین تظاهرات‌عده‌ای از خواهران و برادران از کشورهای الجزایر ـ لبنان ـ آلبانی ـ مراکش و همچنین تنی چند از مسلمانان‌فرانسوی شرکت داشتند .

تظاهرکنندگان در حالی‌که پرچم لااله الاالله و پلاکارد‌هائی به حمایت از قدس و تصاویری از امام خمینی‌رهبر کبیر انقلاب اسلامی وشخصیت های دیگر مذهبی را باخود حمل میکردند شعارهائی به زبان عربی و فرانسه چون « مرگ برمیتران » ، « مرگ بر کشورهای مرتجع» ، « مرگ برمسارك » ، و « درود برخمینی » ، « نه شرقی ـ نه‌غربی ـ فلسطین اسلامی » می‌دادند دراین تظاهرات که مسلمانان این منطقه از آن به‌گرمی استقبال کردندعکسهائی از امام خمینی و اعلامیه‌هائی بزبان عربی در رابطه با روز جهانی قدس پخش شد .

همچنین این دانشجویان آئین دشمن شکن نماز وحدت را در خوابگاه دانشجوئی در پاریس اقامه کردند . طی این مراسم ضمن قرائت دعای وحدت ـ شعارهائی به سه‌زبان فارسی ـ عربی ـ فرانسه در رابطه با روز قدس و به حمایت از انقلاب اسلامی و محکوم نمودن کشور های مرتجع و امپریالیستی بخصوص صهیونیست جهانی داده شد .

# مسلمانان شهر ناصره درفلسطین اشغالی علیه‌رژیم‌صهیونیستی تظاهرات کردند

**★ شهردار فلسطینی «الناصره» و عده‌ای ازاعضای شورای شهر توسط صهیونیستها بازداشت شدند .**

براساس گزارشهای رسیده از فلسطین اشغالی ، هزاران تن از مسلمانان شهر«الناصره» در سرزمین های اشغالی‌فلسطین طی تظاهرات گسترده‌ای علیه رژیم صهیونیستی و آمریکا ، اشغال لبنان از سوی نیروهای متجاوز اسرائیل را بشدت محکوم‌کردند . تظاهرکنندگان در حالیکه پلاکاردهای پارچه علیه اسرائیل و آمریکا با خود حمل میکردند ، در خیابانهای شهردست به‌تظاهرات زدند .

بگزارش خبرگزاری لیبی نیروهای سرکوبگر رژیم صهیونیستی تعداد زیادی از تظاهرکنندگان‌از جمله شهردار الناصره و گروهی از اعضای شورای شهرداری این شهر را بازداشت کردند . بنابراین گزارش ، در جریان این تظاهرات ، مسلمانان فلسطینی با پخش اعلامیه‌هائی ازمقاومت مردم لبنان و رزمندگان فلسطینی تجلیل شده و از آنان خواسته شده است تا همبستگی خودرا در مبارزه علیه رژیم صهیونیستی حفظ کنند .

همچنین به نشانه همبستگی با مبارزات مسلمانان فلسطینی و لبنانی در قبال تجاوزات وحشیانه رژیم صهیونیستی ، تعداد زیادی از کارگران مسلمان عرب در کارخانجات و مزارع در فلسطین اشغالی دست به‌اعتصاب زده و حمایت کامل خودرا از آرمان‌فلسطین ورزمندگان فلسطینی اعلام داشتند .

بگزارش خبرگزاری سوریه در بیانیه‌ای که بهمین مناسبت منتشر شد ، مسلمانان سرزمین های اشغالی ضمن درود به پایداری ملت فلسطین ولبنان، اشغال سرزمین اسلامی لبنان و کشتار و آواره کردن مردم بیگناه این کشور را محکوم کردند . دراین بیانیه‌همچنین سکوت مرگبار رژیم های مرتجع عرب در مقابل اشغال وحشیانه لبنان محکوم شده است .

# اعتصابات سراسری راه‌آهن انگلیس ادامه‌دارد

در ادامه اعتصاب سراسری رانندگان راه‌آهن انگلیس دیروز نیز میلیونها مسافر انگلیسی سرگردان و آواره شدند، بگزارش مطبوعات این کشور ادامه این اعتصاب در هفته آینده ۲۰ هزار راننده اعتصابی را با خطر اخراج روبرو خواهد ساخت بطوری که رانندگان اعتصابی خود را برای یك واکنش شدیدترآماده مینمایند . بگزارش خبرنگار خبرگزاری جمهوری اسلامی‌از لندن گرچه در این اعتصاب دولت به‌حمایت از مقامات راه آهن پرداخته و کوشیده است تا باپذیرفتن رانندگان‌داوطلب اعتصاب سراسری را با شکست روبرو نماید ولی بگزارش مطبوعات در این امر موفق نبوده و هر روز از تعداد رانندگان داوطلب‌کاسته میشود و رانندگان احتمالا با حمایت معدنچیان و سایر گروههای کارگری دست به واکنش شدیدتر خواهند زد . توضیح اینکه مطبوعات انگلیس در حمایت از دولت میکوشند تا با پخش خبر اخراج رانندگان اعتصابی وحشت بیشتری را در آنها ایجاد نمایند و این اعتصاب عظیم را به شکست بکشانند.در حال حاضرمسافران در سراسر شهرهای انگلیس مخصوصا لندن بسوی گاراژها و ایستگاههای اتوبوس روی آورده و تراکم سنگینی مرکز شهر لندن را فرا گرفته است. این اعتصاب در هفته آینده نیز ادامه خواهد داشت .

# ازدواج افراد همجنس درآمریکا آزاد شد!

درادامه گسترش فحشاء وفزونی ابتذال اخلاقی در غرب، روزنامه انگلیسی گاردین در شماره دیروز خود نوشت: بنابه رای دادگاه عالی نیویورك ازدواج افراد همجنس در آمریکا آزاد شد . بگزارش خبرنگار خبرگزاری جمهوری اسلامی از لندن دادگاه مزبور در این مورد وقیحانه اعلام کرده است ازاین پس در آمریکا تشکیل خانواده توسط زن و مرد تنها نوع تشکیل خانواده نیست و دو همجنس نیز میتوانندتشکیل خانواده دهند. طبق این رای که به فساد حاکم بر جامعه منحط ومادی آمریکا جنبه قانونی میدهد همجنس‌بازان نیویورك در صورتیکه رسما باهم زندگی کنند از حقوق افراد خانواده برخوردار خواهند بود .

# رژیم‌سعودی مسجد شیعیان عربستان‌را ویران کرد

خبرگزاری جمهوری‌اسلامی بگفته منابع موثق ازپادشاهی سعودی، وحشت رژیم حاکم‌بر این کشور از مردم افزایش یافته و اخیرا مسجد شیعیان در «دمام» توسطمامورین‌امنیتی رژیم سعودی‌تخریب شده است. طبق اخبار رسیده مردم‌مسلمان این شهر پس از تخریب مسجد همچنان در زمین مسجد اقامه نماز جماعت میکردند لیکن‌روز قبل زمین مذکور توسط عوامل رژیم سعودی به‌گودالی تبدیل شد و داخل آنرا مانند خندق پر از آب کردند تا دیگر مسلمانان نتوانند برای اقامه نماز در آن محل اجتماع کنند.

**اشتغال بکار ۲۰۸ تن**
**شیراز ـ طی خرداد ماه گذشته دویست و هشت نفر از ۷۵۷ نفر بیکار مراجعه کننده به واحد اشتغال اداره کار و امور اجتماعی استان فارس بکار گمارده شدند .**

# روزنامه کویتی الوطن فاش کرد : توطئه تجزیه لبنان‌توسط کارشناسان صهیونیستی و آمریکائی بررسی شد

روزنامه کویتی الوطن به نقل از منابع آگاه درنیویورك نوشت تعدادی از کارشناسان مسائل خاورمیانه از آمریکا و رژیم صهیونیستی اخیرا در یك جلسه در نیویورك شرکت کرده‌اند.به‌گزارش خبرگزاری سوریه، روزنامه الوطن‌افزود: شرکت‌کنندگان در این جلسه راه‌های تجزیه لبنان به‌کشورهای کوچك با پوشش مذهبی با قابلیت همکاری با اسرائیل را مورد بحث و گفتگو قرار دادند.

این روزنامه افزود در این جلسه تصمیماتی در این خصوص اتخاذ شد. بدنبال این اجلاس کاخ سفید واشنگتن اعلام کرد ریگان از شرکت فرانسه در نیروی چند ملیتی که قرار است زمینه را برای مراحل بعدی طرحهای سیاسی ـ نظامی در لبنان هموار کند، استقبال می‌کند. این نیروها تحت نظارت فرماندهی پیمان ناتو عمل خواهند کرد.

یادآوری میشود ریگان شنبه اخیر گفت وی دستورداده است بیش از هزار تفنگدار دریائی آمریکا در یك نیروی بین‌المللی کدقرار است نظم و امنیت خروج سازمان‌آزادیبخش فلسطین را از بیروت غربی برعهده بگیرد، شرکت کند. لکن چنین برمی‌آید که آمریکا طرح خود را تغییر داده و اعزام نیروهای آمریکائی را به بعد از خروج چریکهای فلسطینی موکول کرده است. تا از برخورد بین این دونیرو اجتناب کند.

از سوی دیگر خبرگزاری رویتر از سانتاباربارا در کالیفرنیا گزارش داد کاخ سفید از تصمیم فرانسه مبنی‌بر اعزام نیرو بلبنان برای حضور در لبنان تحت پوشش یك نیروی باسدار صلح استقبال کرد.

بدنبال تصمیم ریگان برای اعزام بیش از یکهزار تفنگدار دریائی آمریکا و نیروهای دیگر به بیروت به بهانه نظارت برامنیت خروج کماندوهای فلسطینی از غرب بیروت، فرانسه اعلام کرد که در این‌نیروی چند ملیتی شرکت خواهدکرد.

محافل دیپلماتیك‌درسازمان ملل‌گفتند آمریکا وکشورهای عضو پیمان ناتو تلاش میکنند بابهره‌گیری از بی‌اعتمادی نسبت به نیروهای سازمان ملل، راه را برای حضور گسترده نظامی خود در لبنان هموار سازد.

از سوی دیگر مدیر دفتر تبلیغات سازمان ملل دربیروت طی پیامی از ریاست این سازمان درخواست کرد که در مورد ژنرال ویلیام کالاهان فرمانده نیروهای سازمان ملل مستقر در جنوب لبنان تحقیقاتی انجام شود. براساس این گزارش روزنامه اللوا در این مورد می‌نویسد. ژنرال‌کالاهان متهم به کوتاهی در انجام وظیفه بوده و باعث تسهیل عملیات‌حمله صهیونیست‌ها به خاك لبنان در ششم ژوئن‌گذشته شده است.

### نقل وانتقال ناوگان ششم آمریکا

در این میان خبرگزاری رویتر از ناپل گزارش داد.

دوکشتی جنگی امریکائی متعلق به‌ناوگان ششم این کشور آبهای ناپل «ایتالیا» را ترك کردند . ولی‌یك سخنگوی این ناوگان حاضر نشد بگوید کشتی‌ها عازم لبنان هستند یانه. این سخنگو گفت ناو هو پیمایر «ایندیپندنس» و ناو موشك‌انداز «بینبل» بعنوان بخشی از حرکتهای معمولیشان بندر ناپل را ترك کرده‌اند. ولی گفت در مورد جهت جابجائی آنها نمی‌تواند سخنی بگوید. از سوی دیگر دولت فرانسه توافق اصولی خود را با شرکت سربازان این کشوردر یك نیروی چندملیتی تحت پوشش‌نیروهای حافظ صلح بمنظور استقرار بین نیروهای فلسطینی وقوای متجاوز اسرائیلی دربیروت باطلاع دولت لبنان‌رسانده و اجرای آنرا مشروط بر تحقق دیگر شرایط اعلام‌شده ازسوی فرانسه دانست.

یادداشتی خبرگزاری فرانسه از پاریس درپی درخواست رسمی دولت لبنان از دولت فرانسه دایر بر شرکت نیروهای این‌کشور در یك نیروی چند ملیتی پیام فوق ازطریق سفیر فرانسه در بیروت تسلیم‌فواد پطروس وزیرامور خارجه مسیحی لبنان شد. لازم به‌تذکر است‌که توافق دولت لبنان در این زمینه ازشروط اولیه پیشنهادی ازسوی فرانسه بودهاست.

در این پیام دولت فرانسه توافق اصولی خود را با شرکت سربازانش در نیروی بین‌المللی یاد شده بمحض آنکه نیروهای مشترك فلسطین و لبنانی ماهیت مضمون و زمان حضور این نیروها رامشخص نمایند اعلام مینماید وضمنا تاکید میکند که نتایج آن باید ازسوی تمام طرفهای درگیر تائید شود ازجمله آنکه سازمان آزادیبخش فلسطین توافق علنی خود را اعلام کرده و مورد حمایت سازمان ملل قرار گیرد.

ضمنا خبرگزاری فرانسه در گزارشی ادعا می‌کند که اقدام فرانسه باواکنش مناسب رئیس جمهور صهیونیست مواجه شده است.

# مشاهدات یك پزشك آمریکائی از جنایات رژیم صهیونیستی در لبنان

یك پزشك آمریکایی بنام دیوید کورتون که همراه یك گروه پزشکی ۸ نفری بلبنان رفته بود بهنگام بازگشت به‌کشورش از مشاهدات خود وتجاوزات صهیونیستها بلبنان سخن گفت.

این دکتر در گزارشی اعلام کردکه نیروهای صهیونیستی بیمارستانها و محل اقامت مصدومین ـ غیرنظامیان و مردم عادی را مورد حملات مکرر قرار می‌دهند. وی افزود که بیمارستانها مملو از مردم غیرنظامی مصدوم است و این بیمارستانهابطور دائم زیر آتش اسرائیل قرار دارند. بمباران مناطق مسکونی ـ بیمارستان و کمپ پناهندگان به حدی شدید است که مسئولین بیمارستان برای حفظ جان بیماران اقدام به تخلیه بیماران از پشت بام و زیرزمین کرده‌اند. این گروه پزشکی به‌جهت تشکیل یك کلینیك آمریکایی بلبنان رفته بود ولی پس از مشاهده اوضاع لبنان ازماموریت خود صرف‌نظر کرد.

دکتر نورتون گفت اسرائیلی‌ها پناهندگان فلسطین و مردم بی‌دفاع را بمباران می‌کنند و در بین این افراد تنهاچند نفر مسلح بودند ولی هیچ‌گونه وسایل دفاعی عمده ازقبیل ضد هوایی موجود نبود و نمی‌توانست که خطری برای‌قوای اسرائیل باشد. اکثریت این افراد پناهندگان بی‌دفاع هستند و در محیطی بمساحت ۲ مایل بیش از ۴۰ هزار نفرزندگی می‌کنند.

از سوی دیگر درحالی که بیروت نیاز شدیدی به خون دارد فالانژیست‌ها و نظامیان صهیونیستی از مجروح یك کامیون حامل ۱۲۰۰ واحد خون برای مجروحین به غرب بیروت جلوگیری به‌عمل‌آوردند.خبرگزاری فرانسه از بیروت‌گزارش داد که نماینده صلیب سرخ جهانی در بیروت در پی این عمل غیرانسانی گفت این درندخوئی اسرائیلی‌هاست که در زمان جنگ اجازه انتقال خون به کسانی که نیاز شدیدی به آن دارند داده نشود و این تجاوز آشکار به مقدماتی‌ترین حقوق بشر است.

همچنین بگزارش رویتر از بیروت یك مقام صندوق بین‌المللی سازمان ملل برای کودکان گفت فقیرترین افراد از بین ۵۰۰ هزار لبنانی و فلسطینی در قسمت محاصره شده غرب بیروت بجهت کمبود و افزایش قیمت مواد غذائی بیش از دیگران رنج میبرند.

این مقام سازمان ملل افزود با وجود ادعای برطرف‌شدن محاصره بیروت، سربازان رژیم اشغالگر قدس مواد غذائی را از اتوموبیل وی که به غرب بیروت حمل میشد خارج کردند.

# اخبار کوتاه جهان

**تذکر: جهان اسلام به مجموعه کشورهائی اطلاق میشود که اکثریت سکنه آنها مسلمان باشند و البته بمعنی اسلامی بودن رژیم همه آن کشورها نیست.**

### * جهان اسلام

★ فاروق قدومی رئیس بخش‌سیاسی سازمان سازمان‌آزادیبخش فلسطین دیروز بمنظور انجام مذاکرات فوری در مورد مسئله لبنان با دبیرکل سازمان ملل ملاقات کرد. قدومی بدنبال این دیدار گفت‌سازمان آزادیبخش فلسطین برنقش بیشتر سازمان ملل در خاتمه دادن به این بحران تاکید کرده است.

★ وزیر خارجه نیکاراگوا گفت نیروهای اسرائیلی مانع ورود وی به بیروت جهت شرکت در اجلاس با یاسرعرفات رئیس کمیته اجرائی سازمان آزادیبخش فلسطین شده‌اند .

★ سوریه اعلام کرد اگر فلسطینی ها تحت یك موافقتنامه به درگیری در لبنان پایان دهند به‌آنها پناهندگی نخواهد داد یك سخنگوی دولت گفت فلسطینی‌ها جائی هستند که طبعا باید باشند

★ سفیر فرانسه درقاهره روزشنبه با حسنی مبارك رئیس جمهور مصر ملاقات کرد. در این ملاقات درباره مسائل مربوط بتجاوز اسرائیل به‌خاك لبنان و درخواست دولت لبنان مبنی برمشارکت فرانسه در تشکیل نیروی چند ملیتی برای استقرار در لبنان گفتگو و تبادل نظر شده است.

★ کمیته اجرائی جبهه پولیساریو تهاجم امپریالیسم و صهیونیسم به لبنان و واکنش رژیمهای عرب در قبال این تهاجم را که در خدمت استعمار و بضد منافع ملت عرب‌صورت گرفته محکوم کرد.

### * بلوك غرب

★ روز گذشته یك سرباز آمریکائی با راندن یك تانك به مرکز شهردر آلمان غربی ضمن واردآوردن خساراتی‌و زخمی شدن چند نفر به رودخانه سقوط کرد وراننده تانك نیز در این حادثه غرق شده است.

★ براساس آخرین‌آمار منتشره قربانیان حادثه‌سقوط هواپیمای پان آمریکن کندر حومه نیوآورلئان رخ داد به‌یکصد و پنجاه وسوان رسید.

★ برای چندمین بار درسال جاری فرد ناشناسی جهت ترور ملکه انگلستان وارد محوطه کاخ گردید که بلافاصله دستگیر وروانه زندان شد. تاکنون عده بسیاری بقصد ترور ملکه جزیره انگلیس از تمامی موانع کاخ گذشتند ولی پس از دستگیری تمامی آنان بیماران روانی قلمداد شدند.

★ مجمع عمومی سازمان ملل متحد درمورد خلع سلاح هم با شکست روبرو شد.

### * بلوك شرق

★ روز گذشته محاکمه ۳۵ آلبانی نژاد ایالت خودمختاری کوسوودو یوگسلاوی در۲ دادگاه این ایالت آغاز شد و دادگاه ۱۸ تن از این افرادرا بزندانهای ٤ تا ۱۵ سال محکوم ساخت.

★ شوروی بمنظور ادامه کار ایستگاه سالیوت ـ ۷ بعد از ظهر دیروز سفینه پروگرس ـ ۱٤ را به مدار زمین فرستاد.

### * سایر کشورها

★ وزارت دفاع سومالی گفت نیروهای اتیوپی روز جمعه گذشته یك دهکده در سومالی در مورد حمله قرار دادند وزارت دفاع سومالی در بیانیه‌ای که بدین مناسبت صادرکرد اضافه نمود درگیری بین نیروهای اتیوپی و سومالی هنوز ادامه دارد.

★ باظهار دیپلماتهای مقیم پایتخت موزامبیك به تحریك و پشتیبانی آفریقای جنوبی جنگهای چریکی‌علیه دولت موزامبیك شدت یافته است.

★ چهار رژیم وابسته کاستاریکا، هندوراس، السالوادر ، گواتمالا با تنظیم یك اعلامیه مشترك ضد دولت نیکاراگوا، رسما وجود یك پیمان جدید نظامی ـ سیاسی در این منطقه را مورد تصویب قرار دادند.

★ سفارت رژیم هندوراس در واشنگتن روزگذشته بوسیله ۳آمریکائی ریك تبعه هندوراس اشغال وسفیر وتمامی اعضای سفارت این رژیم توسط افراد معترض به گروگان گرفته شدند. معترضین در بیانیه‌ای که قبل از ترك سفارت و آزادی گروگانهایشان منتشر ساختند پشتیبانی مداوم رژیم هندوراس از هیئت حاکمه نظامی آم

آیت‌الله‌العظمی منتظری درملاقات باحجت‌الاسلام فاضل هرندی :

# روزجهانی قدس بهترین فرصت برای متوجه کردن افکار عمومی جهان به‌خطر آمریکاست

قم : حجت‌الاسلام فاضل هرندی نماینده آیت‌الله‌العظمی منتظری در اتحادیه انجمنهای اسلامی دانشجویان ایرانی در اروپا که در راس هیئتی از سوی ایشان به اروپا عزیمت کرده بود پس‌از بازگشت د قم با آیت‌الله‌العظمی منتظری ملاقات و گفتگو کرد .

در این ملاقات حجت‌الاسلام‌فاضل هرندی پس از ابلاغ سلام و مراتب تقدیر و تشکر دانشجویان مسلمان اتحادیه انجمنهای‌اسلامی از حضرت آیت‌الله‌العظمی منتظری به‌جهت قبول تقاضای آنان مبنی براعزام نماینده به‌اروپا با نتایج مسافرتش گفت این مسافرت از جهات مختلف از جمله ایجاد و انسجام و تحکیم وحدت کلمه بیشتر بین اعضای اتحادیه در مقابله با تلاش گروهکهای ضد انقلاب و لیز بوجود آوردن آمادگی کامل در بین آنان برای برگزاری مراسم پرشکوه روزجهانی قدس بسیار مفید و پربار بود .

وی همچنین تصمیمات اتخاذشده واقداماتی‌راکه هیئت اعزامی از سوی آیت‌الله العظمی منتظری در ارتباط با خنثی‌کردن تبلیغات ضد انقلاب وابسته که با همکاری مستقیم عناصر و مهره‌های‌امریکائی و برخی کشورهای مرتجع عرب منطقه انجام میگیرد را به‌اطلاع ایشان رساند .

آنگاه آیت‌الله العظمی منتظری ضمن قدردانی و ستایش اززحمات نامبرده اظهار داشت اینکه‌درآستانه روز جهانی قدس و کسب‌پیروزی نهایی در جبهه های جنگ‌تحمیلی واقع شده‌ایم باید با هر وسیله ممکن افکار عمومی مسلمانان جهان را متوجه خطر روزافزون توطئه های دشمنان اسلام بخصوص‌آمریکا ودست‌نشاندگانش در منطقه‌همچون رژیم متجاوز و غاصب اسرائیل و بعث عراق نموده و مستضعفین را برای مبارزه و رویارویی همه جانبه با این توطئه‌های شوم آماده نمائیم .

آیت‌الله العظمی منتظری‌درپایان همچنین تاکید کردند که روز جهانی قدس بهترین فرصت و موقعیت برای انجام این هدف مقدس و عمل به‌این رسالت مهم اسلامی است .

آیت‌الله موسوی اردبیلی در مراسم شب نوزدهم ماه‌مبارک رمضان در مشهد:

# ملت ما در ازای خون شهدای خود به‌چیزی جز سقوط صد ام رضایت نخواهد داد.

مشهد : آیت‌الله موسوی اردبیلی ریاست دیوانعالی‌کشور که بمنظور زیارت مرقد مطهر امام رضاعلیه‌السلام و بررسی مسایل قضایی استان خراسان به مشهد آمده است دو شب‌گذشته در مراسم با شکوه شب نوزدهم ماه مبارک رمضان در صحن امام خمینی مشهد شرکت کرده و پیرامون کلمه امت و استکبار سخنانی بیان نمود . در این مراسم با شکوه و کم نظیر که بیش از دهها هزار تن از عاشقان راه الله حضور داشتند ریاست دیوان‌عالی‌کشور گفت قرآن در زیر پوشش حق به مستضعفان جامعه وحدت و انسجام داد که علیه مستکبرین بشورند و قیام کنند چه قیام علیه مستکبران جزء فرهنگ اسلام است .

آیت‌الله موسوی اردبیلی پیرامون مقام والای شهادت گفت : شهادت فرهنگ اسلام است و شاید مقام والاتری از شهادت در فرهنگ اسلام‌نداشته باشیم باوجود اینکه خون یك عنصر جنسی است در فرهنگ اسلام ـ خونی که درراه‌تحقق اسلام و از بین بردن استکبار جهانی ریخته شود هر قطره آن ارزش یك‌جهان رابی‌یابد و ملت ما در ازای‌خون‌شهدای خود که بدست صدام مزدور امپریالیسم وژاندارم‌بین‌المللی به شهادت رسیده‌اند چیزی کمتر از سقوط صدام رضایت نخواهند داد .

ریاست دیوانعالی کشور همچنین پیرامون شهادت حضرت علی‌بن ابیطالب‌واثرات آن در روند تکاملی انقلاب اسلامی سخنانی ایراد کرد .

براساس این گزارش در پایان از سوی آیت‌الله موسوی اردبیلی مراسم‌ویژه‌شب‌نوزدهم ماه مبارك رمضان برگزارشد.

آیت‌الله طاهری در دیدار با هیئت اعزامی از کردستان :

# یك رهبری طلیعه امیدی است که دشمنان اسلام از آن وحشت دارند

اصفهان : خبرگزاری جمهوری اسلامی هیئت اعزامی از کردستان که برای شرکت در مراسم بزرگداشت سومین شهید محراب آیت‌الله صدوقی نماینده امام و امام جمعه یزد به آن شهرسفرکرده‌بودند عصر پریروز در راه بازگشت به کردستان با آیت‌اله طاهری نماینده امام و امام جمعه اصفهان دیدار و گفتگوکردند. در دیدار این هیئت مرکب‌از گروهی از روحانیون ـ پیشمرگان مسلمان کرد ـ بازاریان ـ فرهنگیان ـ اعضاء سپاه پاسداران و جهاد سازندگی‌از شهر های سنندج ـ مریوان ـ سقز ـ بانه ـ کامیاران و جوانرود با امام جمعه اصفهان حجت‌الاسلام حیدری نماینده امام در سپاه پاسداران انقلاب اسلامی کردستان طی سخنانی به‌علاقه و اشتیاق مردم کردستان به امام امت و روحانیت مبارز اشاره کرد ولزوم حضورفعال‌تر روحانیت ـ شخصیتهای انقلابی و دولت را در این خطه بر شمرد . در همین‌دیدار آیت‌الله طاهری طی سخنانی با تشکر از هیئت اعزامی از کردستان طی سخنانی گفت جامعه اسلامی ایران هم اکنون صحنه‌های غرور انگیزی که آرزوی هر مسلمان متعهد است رادر خود احساس میکند وآن نزدیکی اقشار مختلف باینبش های متفاوت است چون یك محور و یك رهبری طلیعه امیدی است که دشمنان اسلام از آن وحشت دارند امام جمعه اصفهان افزود یك روز ما در میان شما هستیم و در شهرهای شما با شما ملاقات میکنیم و یك روز شما قبول زحمت نموده و بدیدارما می‌آئید واین وحدت ما را تداعی میکند و طبیعی است که این وحدت در خدمت مجد و عظمت اسلام خواهد بود که درآینده‌نزدیك گریبان ابرقدرتها را در این منطقه و جهان خواهد گرفت در همین دیدار حجت‌الاسلام ابراهیمی عضو شورای روحانیت سنندج نیز با تشکر از سخنان آیت‌اللهطاهری از ایشان دعوت کرد که به کردستان سفر نموده‌وازنزدیك علاقه و حسن نیت مسلمانان کرد رابه انقلاب اسلامی و روحانیت مشاهده نمایند این ملاقات با شعار خدایا خدایا تا انقلاب مهدی خمینی رانگهدار و دیگر شعار های‌انقلابی‌پایان یافت .

# استاندار لرستان از مقر معاودین عراقی در ازنا بازدید کرد

خرم‌آباد : پیش ازظهرشنبه استاندار لرستان با ائمه جمعه شهرهای بروجرد سالیگودرز و دورود دیدار و گفتگو کرد.

در این دیدارهاضمن‌بررسی مسائل و مشکلات منطقه استاندار لرستان‌مسئولین‌جدید ناحیه ژاندارمری ـ شهربانی و سازمان منطقه‌ای لرستان را به‌ائمه جمعه معرفی کرد بعدازظهر همان روز استاندار لرستان همچنین قسمتهای مختلف مهمانشهر ابادر ازنارا مورد بازدید قرار داد .

در این بازدید که فرماندار شهرستان الیگودرز ـ بخشدار ازنا ـ فرمانده ناحیه ژاندارمری رئیس شهربانی های استان ـ مدیر عامل سازمان منطقه‌ای بهداری‌استان لرستان نیز شرکت‌داشتندمسائل ومشکلات برادران وخواهران جنگ‌زده و معاودین عراقی مورد بررسی قرار گرفت و استاندار لرستان جهت رفاه هرچه بیشتر این افراد دستوراتی به مسئولین‌مهمانشهر صادر کرد .

در این بازدید سرپرست مهمانشهر ابادر ازنا در گفتگوئی با خبرنگار خبرگزاری جمهوری اسلامی گفت در حال حاضر ۲۰۰۰نفر از برادران وخواهران‌جنگزده و ۹۰۰ نفر از معاودین عراقی در این مهمانشهر سکونت‌دارند و طی هفته جاری‌بیش‌از۳۰۰۰ نفر دیگر از معاودین عراقی از جیرفت به این منطقه منتقل خواهند شد .

وی افزود مهمانشهر ابادر ازنا دارای امکانات رفاهی از قبیل درمانگاه وکتابخانه‌ـ مسجدـ واحدفرهنگی ـ دو دستگاه حمام خصوصی ٦۰دوشه دو دستگاه حمام عمومی ۲۰ دوشه میباشد و برادران و خواهران مستقر در این مهمانشهر ضمن شرکت در کلاسهای آموزش قرآن ـ و ایدئولوژی از امکانات تفریحات سالم نیز برخوردار هستند .

# فعالیت‌های کارکنان و کارگران پست‌استان خراسان

**مشهد . خبرنگار جمهوری اسلامی ـ روابط عمومی و انجمن اسلامی پست استان خراسان فعالیت های انجام شده خود را در طول یك سال بشرح زیر اعلام نمود.**

**(فعالیت‌های انجمن اسلامی پست مشهد)**

شامل: ۱ـ تشکیل کتابخانه ۲ـ تشکیل کلاسهای عربی هرروزه صبحها از ٦ تا ۷، ۳ـ تجوید قرآن کریم و تفسیرآن ٤ـ کلاس اصول عقاید بمدت سه ماه جهت کلیه کارکنان ٥ـ برگزاری سخنرانیها و مجالس گوناگون در طول انقلاب ٦ـ نمایش فیلم و تهیه پلاکارد و پوستر و تراکت ۷ـ برگزاری نمایشگاه همه‌ساله بمناسبت سالگرد جمهوری اسلامی ۸ـ رفتن یك کاروان کوچك از اعضاء انجمن بدیدار امام ۹ـ همکاری در برگزاری سمینار انجمن های اسلامی ادارات خراسان با حضور امام جمعه و فرمانده سپاه خراسان و استاندار خراسان ۱۰ـ برگزاری نماز جماعت از اوایل انقلاب ۱۱ـ برگزاری دعای ندبه از اوایل سال ٦۰ در محل اداره ۱۲ـ دیدار از مجروحین جنگی در ایامهای مختلف در چندین نوبت ۱۳ـ ایجادصندوق قرض‌الحسنه که فعلا سرمایه آن حدود سیصد و بیست هزار تومان میباشد ، بیش از یك میلیون تومان به‌بیشتر از ۱۸۰ نفر از همکاران تابحال وام بدون بهره پرداخت شده است.

۱٤ـ جمع‌آوری وجوه نقدی از همکاران جهت جبهه های جنگ بمبلغ ٦۰۰۰۰۰ ریال (شصت هزار تومان)

۱٥ـ جمع‌آوری وجوه نقدی از همکاران جهت زلزله جنوب خراسان بمبلغ ۱۱۰۰۰۰ ریال (یازده هزار تومان)

۱٦ـ جمع‌آوری وجوه نقدی از همکاران جهت سیل‌زدگان خوزستانی بمبلغ ۹٥۰۰۰ ریال (نه هزار و پانصد تومان)

۱۷ـ کمکهای جنسی جهت جبهه‌ها و جنگ‌زدگان که در چندین نوبت شامل پتو و لباس و ظروف و دارو بوده است.

۱۸ـ خرید شصت متر فرش، موکت جهت برگزاری نماز جماعت .

۱۹ـ شرکت عده‌ای از همکاران عضو انجمن درپرداخت محصول گندم در چندین نوبت.

۲۰ـ مجلس یادبود شهید دکتر محمود قندی وآیت‌الله شهید بهشتی.

۲۱ـ طبق دفتر حساب انجمن تا بحال مبلغ ۳۷۹۰۹۷ ریال درآمد داشته که مبلغ ۳٥۳۹۰۰ ریال هزینه‌های مختلف شده و موجودی حساب ۲٥۱۹۷ ریال میباشد.

۲۲ـ مبلغ حدود هفده هزار تومان کمك همکاران در سال ٦۱ میباشد که ازحقوق خرداد کسر و بحساب ۲۲۲ واریز خواهد گردید.

**(فعالیتهای اداره پست شهرستان نیشابور)**

شامل: ۱ـ مبلغ ۱٥۰۰۰۰ ریال کمك به جنگ‌زدگان و ۱۸۰۰۰۰ ریال کمك به‌شهرك امام خمینی در نیشابور.

۲ـ کمکهای جنسی پوشاك و خوراك و دیگر وسایل رفاهی بوده است که مستقیما به جبهه‌ها ارسال شده و یکنفر بنام آقای تاج‌محمد سلطانی بمدت ۲۰ روز به‌جبهه جنگ رفته است.

**(فعالیتهای اداره پست بیرجند)**

شامل: ۱ـ جمعا مبلغ ۲۷٥٤۳۱ تا بحال کمکهای نقدی داشته‌اند و یکنفر متصدی نمایندگی پستی حاجی‌آباد که شهید و به‌لقاء الله پیوست.

**(فعالیتهای پست شهرستان گناهر)**

شامل: ۱ـ کمك نقدی به‌جبهه‌های جنگ به مبلغ ۱۹۸۱۱٥ ریال وکمك به‌سیل‌زدگان ۲۲۰۰۰ ریال و زلزله‌زدگان ۳۳۸۰۰ ریال و معاودین عراقی مبلغ ۱۲۰۰۰ ریال بوده است.

**(فعالیتهای پست شهرستان سبزوار)**

شامل: ۱ـ کمکهای نقدی مبلغ ۸۷۸۸۲۰ ریال بوده وکمکهای جنسی شامل ۲٦ تخته پتو و سه دست لحاف ودیگر لوازمات رفاهی بوده است.

**(فعالیتهای پست شهرستان طبس)**

شامل : ۱ـ کمکهای مختلف به جبهه‌های جنگ جمعا بمبلغ ۱۳٦۷۰۰ ریال بوده است.

**(فعالیتهای پست شهرستان تربت‌حیدریه)**

شامل: کمکهای نقدی بمبلغ ۱٥۸۰۱۷ ریال بوده است.

**(فعالیتهای پست شهرستان تربت‌جام)**

شامل: کمکهای نقدی بمبلغ ٥۹۲٥۰ ریال بوده است.

**(فعالیتهای پست شهرستان بجنورد)**

شامل: کمکهای نقدی بمبلغ ٦۰۷۰۰ ریال بوده است.

**(فعالیتهای پست شهرستان قوچان)**

شامل: کمکهای نقدی بمبلغ ٦۲٥۰۰ ریال بوده است.

**(فعالیتهای پست شهرستان شیروان)**

شامل: کمکهای نقدی بمبلغ ۳٦۰۰۰ ریال بوده است.

**(فعالیتهای پست شهرستان اسفراین)**

شامل: کمکهای نقدی بمبلغ ۷٦۲۰۰ ریال بوده است.

**(فعالیتهای پست شهرستان درگز)**

شامل: کمکهای نقدی بمبلغ ۱۳۰۰۰ ریال بوده است.

**(فعالیتهای پست شهرستان سرخس)**

شامل: کمکهای نقدی بمبلغ ۳۰۰۰۰۰ ریال بوده است.

**(فعالیتهای پست شهرستان تایباد)**

شامل: کمکهای نقدی بمبلغ ۷۲۲٦۷ ریال بوده است.

**(فعالیتهای پست شهرستان کلات)**

شامل: کمکهای نقدی بمبلغ ۲۷٥۰۰ ریال بوده است.

**(فعالیتهای پست شهرستان فردوس)**

شامل: کمکهای نقدی بمبلغ ۹۰۰۰۰ ریال بوده است.

**(فعالیتهای پست شهرستان فریمان)**

شامل: کمکهای نقدی بمبلغ ۱٥٥۰۰ ریال بوده است.

جمع کل کمکهای نقدی کارکنان در سطح استان بمبلغ ٤۱۳۰۹۰۰ ریال.

ضمنا تا بحال ده نفر ازکارکنان پست مشهد به‌جبهه‌های حق علیه باطل اعزام شده‌اند.

# فعالیت‌های سرجنگلداری استان اصفهان

اصفهان : خبرنگار جمهوری اسلامی ـ اهم فعالیت‌های ادارات جنگلداری استان اصفهان بشرح‌زیر انتشار یافت :

الف: واحد آبخیزداری

۱ـ آبیاری اراضی مزروعی‌و جنگلکاری شده اطراف سد زاینده‌رود بوسعت ۳٤۷ هکتار .

۲ـ اصلاح و مرمت ترازهای تخریب شده و انهار در مطلح تقریبی ٦ هکتار و طول بیش از ۱۰ کیلومتر .

۳ـ اصلاح قلمستان و خزانه و نیز پخش کود بمقدار ۲ تن .

٤ـ مرمت و لایروبی قنوات‌بطول ٤۰۰ متر و سنگچینی ٦ [illegible] قنات .

ب : واحد تثبیت شن

۱ـ قرق و جلوگیری از چرای دام در مناطقی بوسعت ۱٥٦۰۰۰ هکتار .

۲ـ اصلاح و نصب بادشکن‌بطول بیش از ۱۳۰۰۰ متر و ۲۰۰۰ اصله گز .

۳ـ جمع آوری بذر بمقدار۲۰ کیلو.

٤ـ نصب و تعمیر موتوریمپ در خور و بیابانك .

ج : اداره مرتع

۱ـ تشکیل و اعزام هفت‌اکیپ همیزی مراتع و رسیدگی بشکایات دامداران .

۲ـ تشکیل ستاد کشت استان

۳ـ پیگیری در جهت برنامه‌ریزی ۱۰ ساله مراتع اردستان .

٤ـ برنامه‌ریزی کشت علوفه در اراضی زارعین در بیست مورد .

د : اداره جنگلداری‌وجنگلکاری

۱ـ گودبرداری و پخش کود ازته بمقدار ٥۲۰ کیلو در سطح ۱۳۲۰۰ متر مربع .

۲ـ سمپاشی علفهای هرزه‌بمقدار ۱٥ لیتر و وجین خزانه‌ها در دو نوبت .

ه : اداره واگذاری

۱ـ بررسی و اظهار نظر درمورد ۱۲٦ فقره استعلام .

۲ـ عقد قراردادهای اجاره‌ای‌با اشخاص و نیز واحدهای دامداری ودامپروری در سیزده مورد .

۳ـ واگذاری اراضی بمساحت ۱۸۰۰۰ متر مربع بموسسات دولتی و عام‌المنفعه .

٤ـ تماس و مکاتبه با هیئت واگذاری زمین ۳۲ مورد .

شهرستانها :

۱ـ بهره‌برداری‌وفروش کتیرا بصورت مردمی در مناطق گلپایگان، شهرضا، فریدن ، لنجان‌آباد واردستان .

۲ـ حفر چاه و تامین آب آشامیدنی دام در شهرضا ونائین.

۳ـ رسیدگی بشکوائیه‌ها وحل اختلاف دامداران و نیز اعزام اکیپ‌های همیزی در مناطق: نطنز گلپایگان، شهرضا ، فریدن، لنجان‌آباد، کاشان.

٤ـ سرکشی و بازدید پلاك و همچنین تحویل بذر یونجه و نیز احداث منبع آب و نهرکشی در شهرستانهای: اردستان، فریدن نطنز، گلپایگان .

٥ـ عقد قرارداد کشت علوفه با روستائیان و افراد بومی در مناطق مورد نیاز در شهرستانهای اردستان، گلپایگان، نطنز .

# گرامیداشت شب قدر در بندرعباس

بندرعباس : بمناسبت ایام‌ویژه ماه مبارك رمضان و در جهت گرامیداشت شبهای قدر دو شب گذشته در صحن مسجد امام‌مراسمی با حضور اقشار مختلف مردم شهید پرور بندرعباس و مسئولین این شهر برگزار شد و طی آن حجت‌الاسلام روحانی‌نژاد سرپرست اداره کل ارشاد اسلامی استان هرمزگان مطالبی تحت عنوان‌قرآن در نهج‌البلاغه اظهار داشت وی در قسمتی از سخنان خود ابتدا شهادت عالم ربانی و مجاهدنستوه حضرت آیت‌الله صدوقی را به امام عصر حضرت صاحب‌الزمان علیه‌السلام‌به‌امام امت ومردم شهیدپرور استان تبریك وتسلیت گفت وآنگاه از امت‌متعهد وهمیشه بیدارخواست تا در جهت ریشه‌کن نمودن عمال داخلی امریکای جنایتکار چون گذشته از هیچ کوششی دریغ نورزند سرپرست ارشاد اسلامی استان سپس پیرامون کتاب‌بی‌نظیر تاریخ نهج‌البلاغه سخن پرداخت و افزود نهج‌البلاغه آئینه‌ای ازقرآن است وی سپس برضرورت شناخت فرهنگ انقلاب تاکید و اضافه نمود امت مسلم باید به شناخت صحیح از قرآن و تفکر و تعمق در معانی آن بکوشند و در این شبهای قدر بایستی بیشتر به معانی آیه‌ها توجه نمایند و به وصیت امیر مومنان علی(ع) که فرمود قرآن راملل اسلامی همیشه‌راهنما وسرمشق خود قرار دهند را جامه عمل بپوشانند چه اگر آن را فراموش کنند به قهقراء خواهند رفت حجت‌الاسلام روحانی نژاد سپس از کلیه نهادهای انقلابی که وظیفه آنهاتحکیم‌مبانی‌جمهوری اسلامی است خواست در ایجاد کلاسهای آموزش قرآن در سطح وسیعتری اهتمام ورزند .

# شرکت وزیرکشور درمراسم‌اعطای سردوشی پادگان موچش سنندج

سنندج ـ حجت‌الاسلام‌دانائی‌نوری وزیر کشور پریروز در مراسم‌جشن اخذ سردوشی سربازان مرکز آموزشی ناحیه ژاندارمری‌کردستان در پادگان (موچش) شرکت‌کرد در این مراسم که رئیس شهربانی کشور وجمعی از مسئولان سازمانهای اداری و انتظامی استان‌وروحانیون شرکت داشتند فرمانده ناحیه ژاندارمری کردستان ضمن ارائه گزارش‌کار ازنحوه‌آموزش‌درپادگان موچش از همکاریهای صمیمانه مسئولین استان در انجام امور این مرکز آموزشی قدردانی و تشکر کرد سپس جوائزی توسط وزیر کشور به فرماندهان مرکز آموزشی پادگان و سربازان ممتاز اهداءشد آنگاه یکانهای قابل به اخذ سردوشی از برابر قرآن مجید و تصویر مبارك امام خمینی‌رهبر کبیر انقلاب اسلامی ایران رژه رفتند و پرچمهای‌آمریکای‌جهانخوار واسرائیل غاصب را به‌آتش کشیدند.

# وزیر کشور و رئیس‌شهربانی کشور از شهرهای بانه و سردشت بازدید کردند

سنندج ـ حجت‌الاسلام لطاقی‌نوری وزیر کشور پس از ظهر دیروز بهمراه‌سرکارسرهنگ‌حجازی رئیس‌شهربانی‌کشور وجمعی از مقامات و مسئول این استان وارد شهر مرزی بانه شدند .

وزیر کشور پس از بازدید از شهربانی در اجتماع مردم مسلمان و متعهداین شهردرمسجد جامع حضور یافت و پیرامون جنگ تحمیلی عراق علیه ایران ، تجاوز های صدام و شکست عوامل ضد انقلاب داخلی و لیز آزاد شدن محور بانه سردشت از چنگال ضد انقلابیون سخنانی ایراد کرد .

براساس این گزارش مقارن ظهر دیروز وزیر کشور از سردشت نیز بازدید کرد .

از طرف خانواده شهید حجت‌الاسلام سید حسن بهشتی و همسر ترجه بهشتی [illegible]

# مراسم‌سالگرد بزرگداشت یکمین‌سالگرد شهادت امام جمعهٔ اصفهان در گلستان‌شهدا برگزار می‌شود

اصفهان ـ خبرنگارجمهوری اسلامی : در سالروز شهادت مجاهد نستوه ، معلم اخلاق، فریادگر مظلومان ، حاکم شرع دادگاه انقلاب اسلامی شیراز امام جمعه‌موقت‌اصفهان، حجت‌الاسلام حاج آقا حسن بهشتی‌نژاد که ازطرف حزب جمهوری اسلامی و دهها نهاد انقلابی نامزد نمایندگی‌مجلس شورای اسلامی رآ پذیرفته‌بود در صبحگاه خونین ۲۱ ماه مبارك رمضان سال قبل بهمراه برادرزاده ۳ ساله‌اش حمید بدست منافقین ضد خلق بافطار خون نشست . بدین مناسبت جلسات بزرگداشتی از طرف خانواده شهید و نهادهای انقلابی در شب ۲۱ و ۲۳ ماه مبارك رمضان درگلستان‌شهدای اصفهان برگزار میشود که در این رابطه حزب جمهوری اسلامی اصفهان و خانواده شهید با صدور اطلاعیه‌ای بزرگداشت اولین سالگرد این شهید را گرامی داشتند .

متن اطلاعیه خانواده شهید بشرح زیر است :

بسم رب الشهداء والصدیقین

نزد خدا قطرات خون‌شهید محبوبترین و آرجمندترین قطره‌هاست

(امام سجاد)

یکسال از شهادت شخصیتی متقی و روحانی مرحوم حجت‌الاسلام حاج سید حسن بهشتی‌نژاد میگذرد ، آنانی که عمرکوتاه و پربرکتش را در خدمت اسلام گذراند دشمن که تاب دیدن چنین مدافعان از اسلام‌را نداشته ناجوانمردانه در صبح ۲۱ ماه مبارك رمضان همزمان با شهادت‌جدش علی (ع) آو و برادرزاده ۳ ساله‌اش حمید را به شهادت رساند اما دیدیم که شهادت این شهید و سایر شهدا همچون شهید مظلوم بهشتی ، باهنر و هاشمی‌نژاد وشهدای محراب و شهدای جبهه چگونه اسلام را تقویت و حرکت انقلاب را پرخروش‌تر و جبهه‌های جنگ را پرحماسه‌تر و ملت را منسجم‌تر و چهره پلید دشمن را رسواتر نمود و این است فلسفه شهادت واثر آن و نمونه نصرت الهی و پیروزی حق برباطل . بدین مناسبت مراسم یکمین سالگرد شهادت این شهید سه‌شنبه ۲۲ر٤ر٦۱ از ساعت ۸٫۳۰ تا ۱۰ شب درگلستان شهدابرگزار میگردد.

# اطلاعیه حزب جمهوری اسلامی دفتر اصفهان

بسمه تعالی

ما در عین حالی که از شهادت و فقدان این بزرگان خدمتگزار به اسلام ومحرومین در سوگ هستیم از نزدیك شدن به اهداف عالیه‌ای که قطرات خون این شهیدان آن را نوید میدهد دلگرم و خرسندیم.

امام خمینی

در آن هنگامیکه شمشیر منافقین بدسیرت در چهره خوارج نهروان ، بر نازنین شیر بیشه ولایت امام علی(ع) فرود آمد و محراب عبادت غرق در خون شد و زهر در جان فرزند فاطمه بنت اسد نشست و در صحنه کربلای تارالله برنیزه‌ها به مهمانی رفت و خاندان عصمت به‌ظلم دیار به دیار کشیده شد اسلام جاودانه گشت و از آن زمان که بسان شهادت سیدالشهدا و۷۲تن‌یاران در زمین‌گرم کربلا بخون نشست و سند مظلومیت آنها در تاریخ شیعه جاودانه ماند و در انقلاب خونبارمان بهشتی مظلوم قافله‌سالار ۷۳ تن از بهترین ستارگان‌درخشان کربلای ۷ تیر همگی با خون خویش به مهمانی خدا رفتند و در استمرار این شهادتهاست که هرروز گلی از بستان این دیار سراسرالهی پرپر میشود وگلوله‌های کینه و نفاق بکار گرفته میشود هر روز سپاه اسلام رشادتها از خود میافریند و سرداران بزرگواری را به ثارالله تقدیم میدارد و در صبحگاه خونین ۲۱ رمضان است که شهید حجت‌الاسلام حاج آقا سید حسن بهشتی‌نژاد فرزندی از سلاله پاك انبیاء الهی از سلاله و پاك انبیاء الهی فریادگر پرخروش محرومان در سنگر دشمن‌شکن نمازجمعه و انتقام گیرنده خون شهیدان وگیرنده حق مظلومان از ظالمان از خدا بیخبر در سنگر دادگاه انقلاب اسلامی مبارزی نستوه و معلم اخلاق اسلام‌شناس وارسته وپرهیزگار کاندیدای ورود به مجلس شورای اسلامی سد راه‌منافقین، ادامه دهنده راه شهید مظلوم بهشتی ، در رهگذر عشق گلوله‌های مزدوران استکبار جهانی برسینه‌اش می‌نشیند و قساوت آنها شهادت کودك معصوم برادرزاده ایشان حمید را هم باعث میشود و در سالگرد شهادت مولایش امام علی (ع) است که با خون گرم خویش به افطار شهادت می‌نشیند اما دشمنان کوردل بدانند اگر با این شهادت سرور شهیدان حسین ابن علی و یاران او در تاریخ شیعه اسلام متزوی شد با این‌شهادت هم میتوانند به مقصد پلید خویش برسند لاکن کور خوانده‌اند که امت حزب‌ا... همیشه در صحنه است و اسلام با این خونها آبیاری میشود باشد که بیاری این خونها بفتح قدس و شکست استکبار جهانی درکلیه سرزمین های اسلامی نایل آئیم.

حزب جمهوری اسلامی در یکمین سالگرد شهادت ایشان ضمن عرض تبریك و تسلیت به پیشگاه حضرت بقیتا... الاعظم ارواحناه‌الفداء ونایب برحقش امام خمینی و امت حزبا... و خانواده محترم ایشان ضمن حضور از تمامی برادران و خواهران دعوت شرکت در جلسات بزرگداشت این عزیزان مینماید.

حزب جمهوری اسلامی
دفتر اصفهان

# مروری برزندگی شهید حجت‌الاسلام سید حسن بهشتی‌نژاد

بسمه تعالی

شهید حجت‌الاسلام سید حسن بهشتی‌نژاد در سال ۱۳۲٤ در یك خانواده روحانی در اصفهان بدنیا آمد . پدر او مرحوم حجت‌الاسلام سید مصطفی از اساتید حوزه علمیه اصفهان و در تقوا و زهد معروف و زبانزد بود. مادرش نیز در یك خانواده روحانی ازکودکی تحت مراقبت شدید تربیتی پدر بود، دوران دبستان را گذراند و سپس به پیشنهاد پدر واردعلوم اسلامی و طلبگی شد ، دروس ابتدائی و صرف را تا شرح الفیه را نزد پدر و بعضی از اساتید اصفهان خواند بعد وارد قم شد و بیش از ۱۲ سال درقم اشتغال به تحصیل و تدریس ، بعضی از اساتید او در قم عبارتند از آیتا... منتظری ـ آیتا... حائری یزدی و اما بخشی از خصوصیات روحی و اخلاقی ایشان انسانی سخت‌کوش در تحصیل واهل تحقیق درمباحث فقه و اصول از نظر تقوا و پایبند بودن به مقررات اسلامی شدیدا به ضوابط اسلام پای‌بند و همانند پدر در تقوا و اخلاق معروف بود وگاهی‌امور اخلاقی بعضی از قسمتها را به عهده داشت در ارشاد وتبلیغ قدرت نیرومند وموثری داشت و آثار تربیتی و سازندگی زیاد داشت اما در ارتباط با مسائل انقلاب بیشترین و تدریس داشت ، بعضی از فعالیت او قبل از پیروزی در سخنرانیها بود نمونه‌اش بعضی از سخنرانیهای پرحرارتش در اصفهان در سالهای ٥٦ ـ ٥۷ است و بعد از پیروزی درستاد تبلیغ و منبر شدیدا در مقابل خطهای انحرافی فکری و سیاسی نفاق و لیبرالیسم می‌ایستاد و روشنگری میکرد و بالاخره با اصرار بعضی ازعلما و دوستانش وارد قضاوت در شیراز شد و در مدت کوتاهی وضع نابسامان دادگاه شیراز را همراه بعضی از دوستان قدرت داد و در این مدت قاطعانه در مقابل مظاهرفساد و فحشاء و نفاق ایستاد و به طوریکه حرکت قاطعانه او مورد توجه شدید مردم وشهید مرحوم آیت‌الله دکتر بهشتی واقع شد و بالاخره با اصرار بعضی از دوستان و مشورتیکه با مرحوم شهید مظلوم‌گردند کاندیدای نمایندگی اصفهان شدند و انتظار میرفت که بتوانند در مجلس مدافع سرسخت از اسلام و انقلاب و خدمتگزاری صدیق برای اسلام و مسلمین باشد که دست جنایتکار منافقین این فرزند برومند اسلام را گرفت اما دیدیم که شهادت این شهید همانند سایر شهادتها چگونه اسلام را تقویت و خط انقلاب را خالص‌تر وملت را منسجم‌تر و جبهه‌ها را پرحماسه‌تر و بالاخره نفاق را رسواتر نمود و این فلسفه شهادت و نمونه از نصرت الهی و پیروزی حق بر باطل است.

# اخبار کوتاه

## افتتاح کتابخانه عمومی چابکسر

چابکسر ـ خبرنگار جمهوری اسلامی ـ افتتاح‌کتابخانه عمومی وابسته بوزارت فرهنگ و هنر در چابکسر افتتاح‌شد.

در مراسم افتتاحیه که با حضور برادر علوی معاون سیاسی استانداری ایلام برادر حامد توسلی سرپرست اداره فرهنگ و هنراستان برادر کرباسی فرماندار شهرستان رودسر و همسر شهید انصاری استاندار اسبق استان گیلان و امام‌جمعه چابکسر حاج آقاشفیعی و حاج آقا قریب و حاج آقا سیدی‌ائمه جماعات مساجد بازار و شیخ‌زادمحله چابکسر و با حضور عده‌ای از مردم همیشه در صحنه برگزار گردید‌این کتابخانه عمومی بنام شهید مهندس علی انصاری نام‌گزاری شد. ابتدا حجت‌الاسلام حاج آقا شفیعی امام جمعه چابکسر ضمن خوش‌آمد گوئی در مورد نقش کتاب و کتابخانه در جامعه ما سخن‌گفت سپس برادر علوی معاون سیاسی استاندار در بخشی از سخنان خود گفت جوانان ما به علت نداشتن آگاهی صحیح افراد فاسد را برای خود الگو قرار داده بودند ولی وقتی آگاهی صحیح پیداکردند شهید را برای خود الگو قرار دادند.

و افتخار می‌کنند از وابستگان شهید هستند در این‌مراسم همسر شهید علی انصاری استاندار اسبق استان گیلان درمورد خصوصیات اخلاقی شوهرش و نیز در رابطه با کتابخانه‌مسائلی را مطرح نمودند.

## تشکیل یك‌دوره کلاسهای سواد آموزی

ایلام ـ خبرنگار جمهوری اسلامی ـ از سوی‌سازمان بهزیستی استان ایلام یك دوره کلاسهای سواد آموزی‌جهت‌یابی حرفه آموزی با مهارت‌های شخصی مخصوص نابینایان ایلام در محل توان‌بخشی شهید مظلوم بهشتی تشکیل شد در این کلاس که ۲۰ تن از برادران وخواهران نابینای ایلامی شرکت داشتند مربیان اعزامی از اصفهان و گروهی از ایلام تاکنون آموزش صحیح نابینایان با حرفه‌های مذکور راادامه خواهند داد.

## فعالیت‌های روابط عمومی مخابرات ایلام

ایلام ـ خبرنگار جمهوری اسلامی ـ روابط عمومی مخابرات ایلام میزان فعالیت‌های سه‌ماهه سال جاری این اداره را به شرح زیر در اختیار خبرنگار ما گذاشت نصب کاریر ۱۲ کانالی در مخابرات ایلام نصب کاریر سه‌کانالی در دفتر پست سرابله نصب دو دستگاه موتور ژنراتور در مخابرات ایلام و ایوان ایجاد تسهیلات ارتباطی لازم برای پیافندهای هوائی مستقر در ایلام واگذاری کانال به‌فرمانداری سرابله و دره‌شهر ایلام شروع عملیات نصب دستگاه ٥ هزار شماره‌ای ایلام کابل‌کشی شبکه شهری ایوان شروع بازسازی مخابرات دهلران و تشکیل صندوق قرض‌الحسنه.

## برق رسانی بیك روستا

فریمان ـ خبرنگار جمهوری اسلامی ـ روستای سفید سنگ از توابع فریمان با ٥۰۰ خانواده جمعیت‌به‌شبکه‌سراسری متصل و برقدار گردید جهت تامین برق این روستا ۱۲ کیلومترشبکه فشارقوی‌و۷کیلومترشبکه فشار ضعیف‌کشیده‌شده و همچنین دو دستگاه ترانس بقدرت ۱٦۰ کیلوولت آمپر نصب گردیده که هزینه‌های آن بوسیله برق منطقه‌ای خراسان با خودیاری اهالی تامین شده است.

# هدایای مردم گیلان به رزمندگان

ماسال و شاندرمن ـ خبرنگار جمهوری اسلامی ـ از طرف‌مردم مسلمان‌گیلان هدایایی بش

بمناسبت فرارسیدن «روز جهانی قدس»

# بسوی قدس (۲)

## برگهائی از تاریخ ۷۰۰۰ ساله قدس

**● مسلمانان وارثـان حقیقی بیت‌المقدس هستند زیرا ایمان مسلمانان بـه پیامبران الهی از آدم تا خاتم (علیهم‌السلام) ایمانی پیوسته ومستقربه فرستادگان الهی درطول تاریخ است.**

شهر قدس دارای منزلت ویژه بوده و مورد احتـرام‌و قداست بیش از پمردم جهان پیروان مذاهب سه‌گانه‌مسلمانان، یهود، مسیحیان می‌باشد . این شهر در طول تاریخ‌کهنـالش نامهای متعددی بخود گرفته از جمله بیتایل، ایلیاء (خانه خدا)، اورسالم و اورشلیم (همانگونه که در فرهنگ بلدان یاقوت حموی آمده ، هیروسلیما، هیروسالیما، اریئیل (شهر خدا) بیت‌المقدس ، دارالسلام، قریه‌السلام (خانه و شهـــر صلح ) در زمان عمربن خطاب و بعدازآن صلاح‌الدین ایوبی این شهر، از جنگ و خونریزی بدور بود و قطره‌ای‌ازخون کسی دراین شهر ریخته نشد. هیچکس جز خدای تبارك‌وتعالی نمیداند که‌چرا سرنوشت قسمت اعظم تاریخ قدس که‌خارج‌از تصور فکر بشراست در حیطه تاخت وتازها و جنگها قرار گرفته است . چرا سرنوشت اهل و سکنه این‌شهر براین قرار گرفته است که علیه متجاوزین وارد مبارزه شوند؟ بدیـن مناسبت لازم است که‌مسائل‌فوق باتامل و تعمق و درفرصت مناسب دنبال‌شود ، تاراه‌حلی دائم، ثابت و همیشگی حاصـل آید، بااین سیر وسفر، تاخت و تازسالهای کهن این شهر راعمیقا مطالعه می‌کنیم وازمیان آن، قرنها را سیر نمائیم‌تا تمام امور مربوط به‌این شهر مقدس را بررسی‌کنیم،درگذشته چه‌بوده ؟ نامهایی که بدانها معروف شده ؟ دورانهائی که‌درآن گذشته؟ چرا این شهر نزد مسلمانان مقدس است؟ دورانهای اسلامی که براین شهر گذشته و بالاخره قدس و جنگهای صلیبی ، قدس و انگلیس که درهای آنرا برروی اسرائیلیهـا جهت اشغال بازگشود، تاسیس (بنای) این شهر عربی است وتاریخ آن اسلامی است ، و همچنان بدین‌نحو باقی خواهد ماند، تجدیدی برآن خواهدمید تا اهل و سکنه قانونی آن دوباره به‌آن بازگردند و همانگونه که به شهر صلح‌معروف است همچنان بدین نام باقی بماند، دلایل، براهین و شواهد تاریخی ثابت می‌کند که قدس شهر کنعانیها بوده و اسم آن عربی است واز ۵۰ قرن‌پیش موطن اعراب است‌اما در طول تاریخ کهنسالش از خلال دورانهایی که برآن گذشته‌وملتها ومردمی که درآن سکنی گزیده یاحکومت‌کرده‌اند، نامهـای متعددی بخودداشت. ماازمیان نامهای متعددی که‌به‌آن‌معروف شده‌و درتاریخ آن ثبت شده‌است، گوشه‌ای از آنرا بازگو می‌کنیم . «یبوس» نام اولین قومی است که درآن سکنـی گزیده و حکومت کرده‌اند، یبوسها از کنعانیها هستند کـــه تاریخ آنها به‌سه هزارسال قبل از میلاد برمی‌گردد. زمانیکه کنعانیهاازجزیره عربستان به فلسطین مهاجرت نموده‌اند،قدس شهر قدیم و باستانی‌آنان بود. تاریخ نام تعدادی‌ازپادشاهان آنان رادر خود ثبت نموده، آنان نزدیك به (۲۰۰)سال‌درآن شهر سکونت گزیده‌بودند ، تااینکه حضرت داود هزارسال‌قبل ازمیلاد واردایـن شهر شد. نام «یبوس» در اسناد مربوط به خط هیروگلیف به اسم «یابیتی» و «بابتی» ثبت شده است. قبل‌از زمان حضرت موسی علیه‌السلام و قرنها بعداز آن و تاکنون نیز در جاده (دمشق بیروت) روستائی وجود دارد که تابه‌امروز به «کفریبوس» یعنی روستای یبوس معروف است. نام دیگرقدس در عهد یبوسیها اورسالم است. همه‌این نشانه‌ها ، بوضوح درنامه‌های «تل‌العمارنه» دیده میشود که‌به قرن پانزدهم قبل از میلادیعنی بیش از (۱۰۰۰) سال قبل‌از ظهور «تورات» برمی‌گردد. اورسالم به معنی شهر صلح بود و«شالم» به رب‌النوع بزرگ یبوسیها اطلاق میشد، و برای این خدای‌بزرگ مجسمه‌ای ساختند و به‌افتخار اواین شهر رابه نام او «اورشالم» نامگذاری کردند.

**اورشلیم**

از این نام معلوم میشود که اورشلیم در حقیقت‌کلمه کنعانی آرامی‌الاصل می‌باشد . بعد از اینکه قوم یـهود بوجود آمدند و زبان عبری را از آرامی گرفته و به‌عنوان زبان خودبکار بردند، اورشلیم را بزبان عبری «یروشالایم» گفتند . اعراب جاهلیت در اشعار خود از آن‌کلمه نـام بردماند تا جائی‌که گفته‌اند نام اورشلیم در فرهنگ یاقوت حموی و در اشعار اعشی شاعر عربـه آمده است :

نام اورشلیم به (اوشالم) ، یروشالم و یروشلم‌معروف شده و در نوشته‌ها بکار برده شده است . کمااینکه فیروز آبادی (شاعر معروف م) گفته، تمام اسمهای ذکر شده نام بیت مقدس است . در جایی دیگر از فرهنگ یاقوت‌حموی آمده، که شاعری از شعرای جاهلیت نام آنرا «اورسلمو» نامیده است. تورات بصراحت و وضوح اعتراف نمود کـه یهود هیچگونه ارتباط و وابستگی به‌تاریخ «اورشلیم» قدیم ندارند. ازسوی دیگر تورات تاکید می‌کندکه یهود نتوانستند یبوسیها را از شهر اورشلیم بیرون براندند ، بلکه تا بامروز در آن سکونت گزیده‌اند . یکی‌دیگر از مطالب قـابل اثبات و اعتماد تاریخ کهنسال زمانیکه داود خـواست در اورشلیم معبدی بسازد جایی را که برای این منظورانتخاب نمود ، ناچار شد که این قطعه زمین را ازیبوسیها بخرد. قسمت دیگری از تاریخ را ورق میزنیم تاریخ نامهای‌شهر قدس، یونانیان اسم «یروسالم» را به قدس اطلاق‌کرده‌اند و در اوائل فتح روم اورشلیم به «هیروسلیما» معروف‌شد. بعد از این نام به «هیروسالیما» نامگذاری گردید. کشور های اروپائی با اقتباس از این اسم «جیروسالم» را استعمال نمودند . زمانیکه تیتوس در سال ۷۰ قبل از میلاد شهر قدس را محاصره نموده رومیها آن را «سولیموس» ودر سال ۱۷۵ میـلادی «سولیما» می‌گفتنـد. مکابیها هـم «پروسولیما» نامیدند. بعدها به مرور زمان نام (اریئل) یعنی (شیر خـدا) و شهر خدا عـوض گردید. در سال ۱۳۹ میلادی امپراطور هادریان نظر به عظمت و منزلت واهمیتی که برای این شهر قائل بود نام «ایلیاکاپیتولینا» یـا ایلیای بزرگ به آن اطلاق کرد . ایـن اسـم همچنان تا ظهور اسلام به همین عنوان باقی ماند. اسم ایلیاء والیاء به همین نام تا زمان خلافت عمر (۱۵) هجری مطابق بـا (۶۳۶) میلادی باقی ماند. یاقوت حموی گفت مقصـود از ایلیاء و اولیاء بیت‌المقـدس است و معنای آن، خانه خـدا می‌باشد. و به قول فیروزدق شاعر معروف «و خانه سرپرستی آن بعهده من است» دیگری کنانی استمشرف است‌بربلندی‌های ایلیاء ملکه هیلانه مادر امپراطور قسطنطین تلاش نمود که اسم اورشلیم را به قدس بازگردانند، ولی نام ایلیاء همچنان براین شهر باقی ماند، نام‌های دیگر نیز به آن اطلاق شدکه در کتاب «اتحاف الاحصار» تالیف سیوطی، قدس را «بیت ایل» ذکر کرده که باز معنای آن خانه خداست قریه یکی دیگر از نام‌های قدس می‌باشد که از آیه شریفه (ادخلـوا هذه‌القریه...) گرفته شده است.

بعد از فتح و پیروزی اسلام این شهر مقدس به قدس یا بیت‌المقدس و دارالسلام و قریه السلام نامیده شد ، که همه این اسم‌ها دلالت برتعبیر روح اسلام و صلح دارنـد. بعدها واژه الشریف نیز به آن اضافه گردید ، این واژه به جهت عظمت و اهمیت و احترام و ارزشی که مسلمانان‌برای قدس قائلند به قدس افزوده گردید، که بعدها بـه قدس شریف مشهور شد.

★ شهر قدس دارای تمام ویژگی‌ها و نشانه‌های یـك شهر قدیمی است و قدمت تاریخی آن به هزارها سال‌می‌رسد این شهر بسیاری از مقدسات را در خود جای داده است‌که از میان آنها میتوان صخره مبارکه، مسجدالاقصی وکنیسای «القیامه» (کنیسا عبادتگاه یهودیان است) را نام برد.

این دیار مقدس مورد احترام بیش از دوسوم جمعیت جهان یعنی پیروان سه دین آسمانی مسلمانان ، مسیحیان و یهودیان می‌باشد، و به همین خاطر می‌توان گفت این شهر از دیگر شهرها کاملا متمایز است. مبارزه‌ای که به خاطر تصاحب این سرزمین و تسلط برآن انجام گـرفت آنچنان شدید و بی‌رحمانه بود که منجر به ریختن خون‌های بسیاری شد.

پایه گذاران اولیه قدس «یبوسیها» یکـی از اولین قبائل عرب بودند که در حدود سه‌هزار سال‌قبل ازمیلاد این عده (یبوسیها) با دیگر قبائل کنعانی از جـزیره حـودشان هجرت کرده و در سرزمین فلسطین مستقر شدند. به دنبال این عده قوم بنی‌اسرائیل ، قراضه ، آشوری‌ها ، کلدانیان ، ایرانیان ، یونانیان و رومیها یکی پس از دیگری وارد این

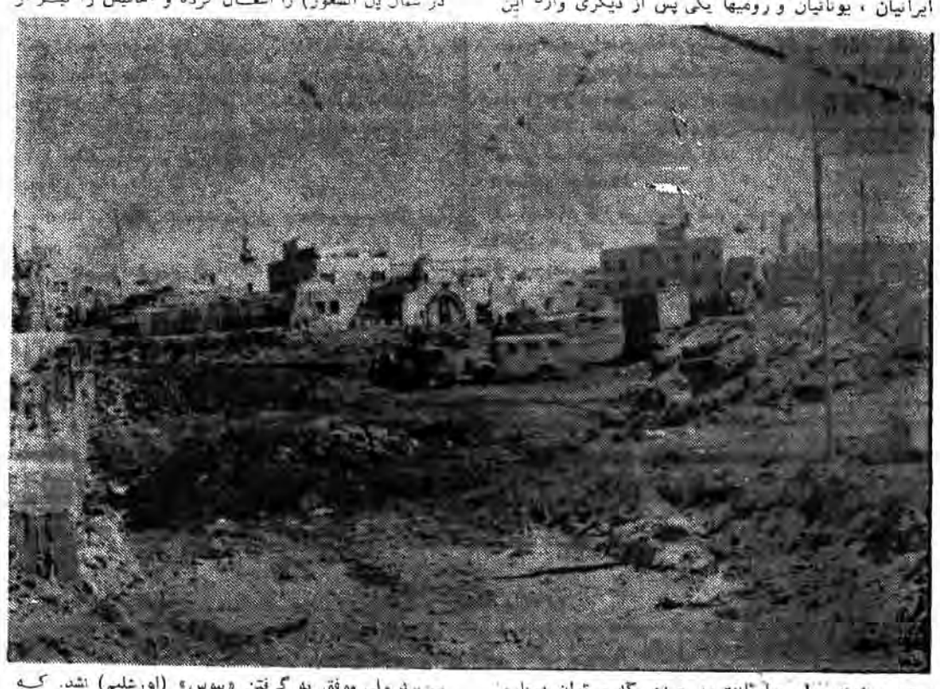

سرزمین شدند. ولی صادقانه‌ترین چیزی که می‌توان درباره تاریخ این دیار مقدس گفت‌آن است کمتاسفانه‌بارها بوسیله تاریخ نویسان دچار تحریف شده و هربار بی‌غرض یـا بـا غرض از همه سو تغییر و تبدیلی در آن صورت گرفته است. و در این میان فقط یك گروه بود کـه همیشه در مـورد پروردگار و رسم و مرام عقیده‌اش و همچنین در مورد خود و دیگران، صداقت کامل را رعایت کرده است و این گروه همان مسلمانانی بودند که احترام و منزلت و تاریخ کهن‌و مقدس این سرزمین را برسمیت شناختند و این شهر مقدس‌را حفظ و از آن دفاع می‌کردند. و خون‌های پاك مسلمانان از زمان فتح پیروزمندانه آنها یگانه عامل مهم بـرای ایجاد امنیت و آرامش و استقرار کامل در این شهر مقدس بود.

برای بهتر آشنا شدن با تاریخ قدس ، باید با تامل و دقت بیشتر ، و درمحدوده گسترده‌تری از تاریخ آن رامورد بررسی قرار دهیم. و قرن حاضر مهمترین فرصت برای‌این آشنائی و آگاهی است که کاملا بررسی شود این سرزمین‌چه خصوصیاتی داشته و چه‌حوادثی در طول این قـرون در آن اتفاق افتاده ، از چه‌لحاظ مورد توجه بود و از چه‌نظرتوجه شایانی به آن نمیشده و... چرا که گفتگو از تاریخ قدس، در افکار و قلوب و جان‌ها و احساس‌ها غروری برمی‌انگیزد که با یك جریان همیشگی خود را درگ‌های ما حفظ‌کند‌و پیوسته جوشان و خروشان باشد تا اینکه در بـاره مقدسات خود به راء تفریط نرویم ، همان چیزی کـه باعث می‌شود دیگران در باره حقوق ما تفریط کـرد...و ایـن چیزی است که اسلام به شدت از آن نهی کرده است.

**★ قبیله عربی «یبوسیها»**

تاریخ صحیح و واقعی براین نکته تـاکید دارد کـه پایه گذاران قدس «یبوسیها» هستند ، و در آن زمان ایـن سرزمین به نام «یبوس» نامیده می‌شده است. «یبوس‌هـا» یکی از اولین قبیله‌های عرب بودند که در حدود سه هزار سال قبل از میلاد این عده همراه با دیگر قبائل کنعانی از جزیره خود هجرت کرده ودر سرزمین فلسطین مستقر شدند. و بعد از سال‌ها که این مردم در غـارها بسر میبردند یکی از پادشاهان این قوم به‌نام «ملکی صادق» برای‌اولین‌بارشروع به ساختن شهر «قدس» کرد. وآنچنان که تاریخ نقل میکند این «پادشاه» به پرهیز کاری معروف بوده ، به زنـی بـه چشم بد نظر نکرده ، خون ریزی نکرده دوستدار عدالـت بوده و اصرار براجرای آن بین افراد خانواده و قبیله‌اش داشته است و بحدی دوستدار صلح بوده که، او را پادشاه صلح (ملك‌السلام) نامیدند، و از همین‌جا بود کـه، شهر قدس «سالم» و «شالم» نامیده شد.

از جمله پادشاهان یبوسی فردی بنام «سالم‌الیبوسی» بود که بعد از «ملکی صادق» اقدامات بیشتری را در گسترش و آبادکردن شهر قدس به مرحـله اجرا گذاشت، او برروی تپه جنوبی که الان به «کوه صهیون» معـروف است برجی بنا کرد که هدف از آن دفاع از شهر در برابر جنگهای‌آنروز بود، که البته بعدها این برج به چیزی شبیه قلعه تغییر شکل داد.

کنعانیهای ساکن قدس در ابتدا، چوپان بودند، ولـی هنگامی که کاملا در آن سرزمین مستقر شدند، این منطقـه «قدس» به اسم آنها «کنعان» نامیده شد. و این طایفه بخاطر اتحاد وهمبستگی که‌داشتندتوانستندبرای‌مدت زمانی‌طولانی‌جلوی ورود عبرانیها را گرفته و در برابر آنها همچنان مقـاوم بایستند و همچون صفی واحد در برابر هرتجاوزی ایستادگی کنند. آنها اختلاف نداشتند و در هنگامه سختی و شدت بـه اختلاف و تفرقه میان خود دامن نمیزدند، و گاه میشد کـه بخاطر جلوگیری‌ازهجوم وجنگهای متعددی‌که اتفاق می‌افتاد، تمام آن اختلافات گذشته را کنار میگذاشتند. و به همین‌سبب بود که همیشه پیروز بودند، و پیوسته در برابر حیله و مکـر و قدرت پوشالی دشمنان جوابی دندان‌شکن داشتند. به‌همین ترتیب قلعه «اورشلیم» که قلعه «یبوس» خوانده میشد، حدود ۲۰۰۰ سال تمام در برابر تمام جنگهای قبل از موسی (ع) پایدار و پابرجا باقی ماند. که بعد ازآن سالهای طولانی «ملك‌داود» توانست بدون ریختن قطره‌ای خون با دست‌یافتن برمنبع مخصوص آب آن شهر، آنجا را تصرف کند.

### اعتراف تورات

کتاب تورات بروشنی اذعان به‌این مطلب دارد که قـوم یهود چه‌از جهت «نام‌اورشلیم» وچه‌ازنظرنژادی هیچ‌پیوندی باتاریخ‌سرزمین‌قدیمی «اورشلیم» ندارد. و همچنین «ادونـی صادق» آخرین پادشاه اورشلیم را از جمله پادشاهان عمـوری میداند. و مطلب دیگری که در تورات بصراحت اعلام شده‌این است که یهودیان آن سرزمین نتوانستند «یبوسیها» (قـوم عرب) را از محل سکونتشان در اورشلیم خارج سازند و لـذا تا امروز در کنار آنها زندگی کرده‌اند. اینها همه مدعی آن هستندکه «ملك داود» وقتی خواست آن بنای رفیع را در اورشلیم بسازد ناچار شد زمینی را که قرار بود بنادر آن ساخته شود از یبوسیها بخرد.... و به همین صورت یهودیان به زندگی خود در آن سرزمین تا زمان اسارتشان در بـابل در دوره کلدانیان ادامه دادند.

در سال ۱۰۴۹ قبل‌ازمیلاد، بعد از وفات حضرت‌موسی (ع) پس از گذشت ۴۰ سال، «شیوع بن نون» در صحرای «التیه» رهبری قوم بنی‌اسرائیل را بعهده گرفت و آنها را از اردن عبور داد سپس سرزمین اریحا (یکی از شهرهای سوریه است در شمال پل الشعور) را اشغـال کرده و اهالیش را نیـز از بین‌برد ولی موفق به گرفتن «یبوس» (اورشلیم) نشد. کـه بعدها نیز تا بعدازظهور «داود» رهبر قوم بنی‌اسرائیل در سال ۱۰۴۹ قبل از میلاد، این‌سرزمین‌هرگزبدست‌کسی نیفتاد. داود اورشلیم را بعنوان پایتخت خود انتخاب کرد وقصری سلطنتی در آن ساخت، سپس سلیمان بعـد از پدرش بمدت ۴۰ سال حکومت آنجا را بدست داشت. سلیمان در این مدت بنای رفیع قدس را حدود ۱۰۰۷ سال قبل از میلاد مسیح پایه‌گذاری کرد. «کلمه هیکل کنعانی است». که آن‌ساختمان چندین بار آتش گرفت و از بین رفته است، و در حـال حاضر بطورکلی هیچ اثری از آن بنای تاریخی نیست.

بهاین ترتیب دولت یهودیان حدود ۱۰۰ سال بیشتر دوام نیافت. که این مدت تقریبا برابر همان مدتی است که صلیبیها بعد از هزار سال در آن حکومت کردند.

در سال ۹۷۰ ق. م در نتیجه اختلافی که بین دوفرزند سلیمان ایجاد شد، «شیشنق» فرعون مصر اقدام به گـرفتن قدس «اورشلیم» کرد.سپس بعد از این‌اشغال، سرزمین «قدس» در زمان «شیشنق» حدودسالهای(۸۳۹-۸۴۳) ق.م در معرض جنگ‌شمالی واقع شد که خاطرات گذشته‌این سرزمین مقـدس را تجدید کرد.

این پیوند تاریخی و ارتباط بین فراغنه‌ای بود که به جنگ باسرزمین «قدس»پرداختند. آشوریان نیزدر تاریخ قدس‌نقش‌مهمی‌دارند. بطوری‌که «ملك‌شلمنصر» کوشید تـا یهودیان منطقه «نابلس» (نابلس فعلی) را ازبین‌ببرد ولی‌او قبل از این‌که سرزمین‌قدس را بگیرداز اینجارفت ودرسال ۷۶۲ ق. م. سرجـون تـوانست بعـد از سه سال محاصره «قدس» را به‌تصرف خود درآورد، بعد از تصرف «قدس» دژهای آن را خراب کرد و تعدادی از اهالی آنجا را که حدود ۳۷۳۰۰ نفر میشدند به اسارت خوندرآورد وبه کشورش فرستاد. و بعـد از سرزمین «قدس» کـوچ کردند. سپس آشوریان برای بار دیگر در سال ۶۷۸ ق . م . به‌قدس بازگشته و شهررا به‌تصرف خود درآوردند.

**مصریها و ایرانیان**

درسال ۵۹۹ ق. م، از یك طرف «بابلیها» و از طرف دیگر «مصریها» آمدند تا برسر تصرف «اورشلیم» جنگ خود را آغاز کنند. حاکم‌اورشلیم «یهویا» شهر را به «نبوخذنصر» به جهت حفظ سرزمین قدس تسلیم کرد، و خودش بعنـوان زیردست او مشغول کار شد، ولی هنگامی که او و پیروانش (اطرافیانش) ازاوامر حاکم‌وقت سرپیچی کردند، «نبوخذنصر» او را همراه با پسر و بزرگان قبیله‌اش که تعدادشان ۸۰۰۰ نفربود به «بابل» فرستاد و این عمل غیرعادلانه در تاریخ بعنوان «اسارت اول» شناخته‌شد. بعد از «یهویا» پادشاه دیگر آن دیار به نام «صدقیا» از فرامین بابیان سرپیچی کرد و بار دیگر «نبوخذنصر» در سال ۵۷۷ ق. م قدس را به تصـرف خود در آورد، در نتیجه ۴۰۰۰۰ نفر از ساکنان آن راباسارت گرفت و به بابل فرستاد.

در سال ۵۳۹ ق. م «کورش» پادشاه ایرانیان سرزمین بابل و در سال ۵۳۸ «اورسالم» (قدس) را تصرف کـرد. که در زمان او هنسرش(اسیر) به‌ساکنان «قدس» اجازه داده بود که از بابل، بسرزمین خود بازگردانند. (واین دسته همـان کسانی بودند که در زمان «نبوخذنصر» بدست او اسیر شده بودند).

در زمان‌پادشاه دیگرایرانیان بنام «داریوش» بنای‌عظیم قدس تجدید بنا گردید، که در همین حال حاکمان سرزمین قدس تحت آقایی و فرمانروایی ایرانیان با پرداختن مالیـات به حیات خود ادامه میدادند. تا اینکه در سال ۳۳۲ ق. م اسکندر ،مقدونی اقدام به‌گرفتن «اورسالم» (قدس) کـرد. اسکندر پس از عقب نشینی ایرانیان، وارد آن سرزمین‌مقدس شهر که از آن به بعد یونانیان «قدس» را «هیروسلیما» نامیدند.

بعد از مرگ‌اسکندر،فلسطین تحت فرمانروایی «سلوقوس» (این اسم نام شش نفر از پادشاهان سلوقی سوریه است کدآنها عبارتند از: ۱ـ نیکاتور ۲ـ کالینیکس ۳ـ پادشاه سوریه ۴ـ نیکاتور پادشاه هایودورس ۵ـ آبیفـانس ۶ـ ....) بود وعصرنیز «بطالمه» (این اسم، نام ۱۶ تن ازحکمرانان مصراست‌که به‌آنها (بطلیموسها نیزمیگویند.) گردید. هنگامی که بطلیموس (یکی از پادشاهان مصر) حکومت را بدست گرفت اقدام به جنگ با فلسطین کرد وعده زیادی ازیهودیان را به‌قتل رسانید. سپس بعد از آن که «انطیکوس ایـوانس» در سال ۱۶۸ ق. م فلسطین را به تصرف خود در آورد، خدمت این سرزمین «قدس» بدست سلوقیها افتاد.

بیقین دیدگاه مسلمین نسبت به بیت‌المـقدس که از ناحیه وحی و عقیده دینیشان سرچشمه میگیرد، کاملا بـا روح پاکی و معنویت و تعالیم سعادتبخش این دین مقدس مطابق است، زیرا اعتقاد اسلامی است به تمام ادیان الهـی و به رسمیت شناختن تمام آنها بعنوان تعالیمی نجاتبخش از طرف خداوند. و این به آن جهت است که مسلمانان ایمان به‌انبیاء الهی را یکی از مهمترین تعالیم دینی خود میدانند. ولی در عین حال مسیحیان و یهودیان فقط به پیامبـران دینی خود اعتقاد دارند و تنها آنها را به‌رسمیت میشناسند، و این خود باعث شده که آنها فاقد بینشی وسیع و نراگیـر درباره حکومت و رهبری این سرزمین مقدس باشند، همان چیزی که باعث تعهدووابستگی بسیاری از پیروان این ادیان مقدس شده و آنها را بهاین سمت سوق داده است و به‌همین خاطر مشاهده میکنیم که ایشان در طول تاریخ به لحـاظ عقیده‌ای که داشته اند هیچگاه مردمی لایق و شایسته برای حراست ازاین سرزمین نبوده‌اند. و بهترین و محکمترین دلیل برتمام این مسائل، دوران حکومت صلیبیان براین شهر مقدس است که چگونه مسلمین را نابود کرده، و آنها را کشتند، و تمام مقدسات آنها را از بین بردند، چگونه مساجد آنهـا را بدخوابگاه اسبان و اصطبلها تبدیل کردند و مانع از برپائی شعائر دینی و مذهبی آنان شدند. همچنین یهودیان بدنبال تجاوز سال ۱۹۶۷ بربیت‌المقدس مسلط شدند، آنان به‌هیچیك از مقدسات احترام نگذاشتند و تمام اصول انسانی را زیرپـا گذاشتند. همچون بربرها مردم را میکشتند از کودك و زن و پیرمرد گرفته تا جوان این دیار مقدس. هیچیك از ایـن وحشیگریها در طول تسلط مسلمانان براین سرزمین صورت نگرفته و همه درامنیت بودند، کنیساها و کلیساها از هرخطری در امان بود، عبادتگاهشان محل سکونت نبود، کسی آنها را ویران نمیکرد، آنها رامجبور بپذیرفتن دین اسلام نمیکـردند، مادامی‌که جزیه (مالیاتی که اهل کتاب که در ذمه‌حکومت اسلامی زندگی میکنند به حاکم میپردازند) حقه خود را بـه بیت‌المال میپرداختند هیچ آزاری متوجه آنان نبود، جلوتر برویم، باز درزمان‌صلاح‌الدین ایوبی، عینا همان مسائل دوران حکومت عمر اجرا میشد، به‌آنهائی که مایل بودند در قدس بمانند اجازه ماندن داده میشد، و آن دسته دیگر که میـل داشتند ازآنجا هجرت‌کنند، در تمام طول راه در امن وامان بودند، و لذا فرق زیادی بین راه و رسم مسلمین و دیگـر ملتهاست.

سرزمین قدس از نظر امنیت داخلی برای کسانـی‌که صاحب آن آب و خاك هستند، سرزمینی هربی است، هیـچ فرق میان یك مسلمان و یك مسیحی و یك یهودی نیست، و تنها به‌همین سبب‌بود که در عهدمسلمین شهر قدس درصلح و صفای کامل بسر میبرد و روال عادی و طبیعی خود را میگذراند زیرا در سایه دین اسلام و رهبرانی‌که خود راپایبند به قوانین اسلامی میدانستند، استقرار و آرامشی کامل یافته بود.

به همین جهت، ما برآن شدیم تااین بار از آغاز فتـح مسلمین در آن سرزمین تابه‌امروز، بررسی خود را دنبال‌کنیم، و شکی‌نیست که‌این فاصله، فاصله‌ای طولانی و وسیع‌ازتاریخ این‌مدینه مقدسه‌است (سال ۱۵ هـ . ق ـ قرن پانزدهم م . ق). پس از شما میپرسیم، آیا پیوندی و ربطی بین این دو تاریخ هست؟ آیا ما در خود قدرت‌این را میبینیم که قدس را بـه همان سرزمین‌عربی که درهزاران سال پیش بوده، بازگردانیم، چگونه؟ ای سران عرب، آیا بااین تفرقه‌ها چنین کـاری در توانایی‌ها هست؟ آیاحقیقتا ما مالکان و وارثان اصلی‌قدس مقدس هستیم تا آن را بازپس گیریم و به تاریخ و عهد و حالت سابقش‌بازگردانیم، به مدینه‌ای اسلامی که‌تمام ساکنانش اعم از مسلمان، مسیحی و یهودی در صلح وآرامش بسربرند؟

شروع بررسی ما، مسئله فتح قدس و ورود مسلمین به‌این سرزمین است که بوسیله نامه خلیفه دوم (عمربن‌الخطـاب) به فرمانده سپاهش ابوعبیده الجراح انجام‌پذیرفت و اینك متن نامه:

« بسم‌الله‌الرحمن الرحیم. از «بنده خدا... عمر» بـه کارگزارش در شام «ابوعبیده»: اما بعد از سلام و درود، پس ستایش‌خ ای یکتا است، خدائی که جز او خدائی نیست، و درود و سلام برپیامبر عظیم‌الشان او. نامه تو و درخواست مشورت درباره محلی که بسوی او روانی به‌من رسید. پس برآن‌که پسرعموی رسول‌الله خواستش براین است که به‌طـرف بیت‌المقدس حرکتی کنی. پس یقین بدان که خداوند متعـال آن شهر را بروی شما خواهد گشود. والسلام.»

**دعوت به اسلام**

ابوعبیدةالجراح نامه خلیفه را مطالعه کرد، بطرف قدس روانه شد و بیت‌المقدس را در محاصره خود درآورد. و پس از مدتی ناگهان صداها بلند شد و در حالی که قوی ومصمم و پایدار بودند و اطمینان سخت به‌پیروزی خود داشتند فریاد برآوردند. الله‌اکبر و بالاخره «ابوعبیده» نامه‌معروف خود را به‌کشیشان ایلیاء (قدس) و ساکنان آنجا فرستاد:

«بسم‌الله الرحمن الرحیم. از طرف «ابوعبیده الجراح» به کشیشان و اهالی قدس. سلام علی من اتبع‌الهدی (سلام بر پیروان هدایت) و آمن‌بالله وبالرسول (و مومنان و معتقدان به خدا ورسولش) اما بعد از حمد و ستایش خداوند ما شمارا دعوت میکنیم به‌این‌که شهادت دهید «خدائی جز خدای‌یکتا نیست» «محمد فرستاده خداست» «کوچکترین شکی در روز قیامت نیست» و «خداوند همه مردگان را برمیانگیزد» پس اگر شهادت‌را قبول کنید خون ومال و فرزندان شما برماحرام میشود و شما برادران دینی ما خواهید بود، و اگر از ایمان به‌اسلام ابا کردید، باید در عین اینکه در تحت حکـومت اسلامی بسرمیبرید، به ما جزیه بپردازید و اگر از این نیـز سرباز زدید، آنگاه باگروهی بسوی شما خواهم آمد که مرگ برای آنها لذتبخش‌تر از شرابخواری و حرام‌خواری شمـا میباشد، و به‌یاری و نصرت خداوند متعال تا زمانیکه سپاهیان شما را تکشیم و فرزندان شما را به‌اسارت نگیریم، هرگـز عقب‌نشینی نخواهیم کرد.»

و لذا به همین خاطر محاصره مسلمانان در قدس‌افزایش یافت و درنهایت، اهالی وساکنان قدس باشرایط «ابوعبیده» موافقت کردند، ولی تنها شرط آنان این‌بودکه خلیفه دوم «عمربن خطاب» حکومت‌آن دیار را بعهده بگیرد. بالاخره بعداز رای‌گیری ومشورت وقبول قرارداد از جانب آنـان، عمر مدینه رارترك گفت و رهسپار قدس گردید هنگامی که‌وارد قدس شد، سپاهیان اسلام شادی‌کنان و تبریك گویـان استقبال پرشکوهی ازاو بعمل آوردند: اقدام بعدی عمر این‌بود کـه اسقف‌اعظم بیت‌المقدس راجهت‌دیدن‌او بفرستند «صفرونیوس» فورا بهمراهی کشیشان درحالی‌که صلیبهائی با خـود حمل میکردند نزد خلیفه آمدند و هنگامی‌که به‌مقر خلیفه رسیدند به‌احترام آنها برخاستند در نتیجه این دیدار، کشیشان شرایط تسلیم را پذیرفتند و سپس خلیفه سند امنیت آنها را که به تعهد عمری معروف است. نوشت.

**★ تعهد خلیفه دوم در برابر کشیشان قدس**

اینك متن نامه خلیفه دوم به‌ساکنان و اهالی قـدس (بیت المقدس):

«بسم‌الله الرحمن الرحیم. این امان نامه عمر «خلیفـه مسلمین» است درباره اهالی قدس. آنان (اهالی قدس) در جان ومال وکنیسا وکلیساهایشان درامانند چه مریض باشند و چه‌سالم و خلاصه تمام اهالی این شهر درامانند. عبادتگاه آنان ویران نخواهد شد وبه‌هیچیك ازمقدسات آنان تجاوزی صورت نخواهد گرفت. هیچیك ازیهودیان نباید در ایلیاء (قدس) زندگی کنند و همانطورکه ساکنان مـدائن جزیه میپردازند، ساکنان ایلیاء نیز باید جزیه خود را به حکومت بپردازند. اهل ایلیاء باید رومیان و زندانیان را از قدس اخراج کنند. هریك از اهالی قدس که ازشهر خارج شود جان ومالش درامان است تا اینکه بامنیت کامل خود برسد وهرکس ازاهالی قدس درآن شهر بماند، باید مانند دیگران جزیه بپردازد هرکس مایل است بارومیان برود و اموالش را باخود ببرد میتواند، تاوقتی که‌بجای امنی نرسیده و مکان امنی نیافته است، درامان کامل میباشد و تا پایان عمر خلیفه دوم در مورد تمام مردم جهان که‌با آنها هستند همینگونه رفتار خواهد شد. هرکس بخواهد میتواند در قدس بماند ولی بر اوست‌که مانند دیگر اهالی به بیت‌المال مسلمین جزیـه بپردازد وهرکس‌هم مایل است میتواند بارومیان برود. کسانی که بخواهند میتوانند به خانواده‌شان بازگردند،چون تاوقتی زراعت خود را درو نکرده‌اند چیزی ازآنها گرفته نمیشود ولی در صورت درو کردن حاصل کشت خود باید برمبنای‌آنچه در کتاب خداوند درباره دادن جزیه اهل کتاب به رسول‌خدا و یا خلفای او آمده است جزیه خود را به‌حکومت بپردازند».

در این قضیه خالدبن ولید و عمربن العاص و عبدالرحمن بن‌عوف ومعاویه‌ابن ابی‌سفیان نیز حضور داشتند. این نـامه در سال ۱۵ هـ. ق (۶۳۶ میلادی) نوشته شد.

★ خلیفه وارد قدس شد و ابتدا از کنیسای «الیقامه» دیدن کرد. هنگامی که‌وارد کنیسا شد وقت نماز فرا رسیده بود، اسقف اعظم «صفرونیوس» اصرار ورزیدکه نماز را در کنیسا بخواند، ولی خلیفه ازخوف اینکه از آن به‌بعد این‌مکان تبدیل به مسجدی برای نمازگزاردن مسلمین شود، به‌بیرون کنیسا رفت و درخارج ازآنجا نماز گزارد. سپس به زیارت صخره مبارکه رفت وهنگامی که‌دید این صخره کثیف است. شروع به تمیز کردن وپاك کردن آن ازکثافات کرد وبه‌همراه او مسلمین نیز ازاو پیروی کرده، این‌کار را انجام دادند. بعد از نظافت صخره، خلیفه اقامت دهروزه‌ای رادر آنجا شروع کرد وبعد از این اقامت دهروزه که درنیـکی از کوههای نزدیك بیت‌المقدس انجام گرفت، به‌مدینه بازگشت.

**احترام و دوستی**

در تعهدی که اهالی قدس به خلیفه دوم دادند این‌مطالب آمده است:

«این نامه‌ای است جهت بنده خدا عمـربن الخطـاب خلیفه مسلمین ازطرف مسیحیان شهر «قدس». وقتی شما وارد این سرزمین شدید ما در مورد جان و فرزند و مال وآهالی این سرزمین ازشما امان خواستیم ودرقبال این امان خواستن، شرایطی را پذیرفتیم که ازآن جمله مسائل زیر بود: ★ درداخل شهر و اطراف‌آن هیچ کلیسا یا کنیسا، یا قلایه (جای‌زندگی اسقف) و یاصومعه‌ای نخواهیم ساخت★ از عبادتگاههای‌خود برای نگاهداری افرادی که‌در صدد توطئه و نقشه‌های خائنانه برای مسلمین هستند استفاده نخواهیم کرد★ مانع منزل‌کردن مسلمانان در عبادتگاههای خود شده و درهای آن را بروی سادات و مسکینان خواهیم گشود. مسلمینی‌که شبانه از اینجا بگذرند به‌مدت سه‌شب طعام خواهیم داد★ در کمپ‌ها و منازل خود به هیچ جاسوسی پناه نخواهیم داد.★ نسبت به‌مسلمانان نیرنگ و حیله بکار نخواهیم برد، ونسبت به‌آنان دورو نخواهیم بود★ به‌فرزندان خود قرآن خواهیم آموخت ★ شرك خود را در ملاء عام اظهار نخواهیم داشت و کسی‌را براین کار فرا نخواهیم خواند★ از اسلام آوردن خویشاوندان خود جلوگیری نخواهیم کرد★ به‌مسلمانا ن‌احترام خـواهیم گذاشت و اگر مایل بودند، آنهارا به‌مجالس خود دعـوت خواهیم کرد★ سعی نخواهیم کرد در پوشیدن لباسها مانند قلنسوه (نوعی عمامه مخصوص) یاعمامه و نعلین ویا در شکل موها، خود را شبیه به‌آنان بسازیم★ بازبان آنان سخـن نخواهیم گفت ★از کنیسه‌های آنان برای نامگذاری خودمان استفاده نخواهیم کرد. اسب سواری نخواهیم کـرد، و در شمشیرهای آنان مقلد نخواهیم بود ★سلاحی از آنان‌نگرفته و باخود حمل نخواهیم کرد ★روی مهرهای خود با زبان عربی نخواهیم نوشت★ اگرچه بسیاری ازما شراب فروشی کنند، اما ما دست به همچنین عملی نخواهیم زد، از زینت‌های خصوصی خود، در تزئینات استفاده خواهیم کرد، وکمربندهایی بر کمرهای خود خواهیم بست★ بر بالای عبادتگاههای خود صلیبی ظاهر نخواهیم کرد★ در بازارو راههای مسلمانان‌چیزی نخواهیم

# لیالی النور

شب‌قدر شبی که به‌برکت وقدر ومنزلت وشرافت انتساب یافت وشبی که نخستین آهنگ وحی درآن طنین افکند. شبی که پروردگار سبحان کتابی عظیم را بوسیله حاملین‌بزرگ برپیامبر ارجمند فرستاد تا امتی بزرگ ومفخر بیان‌تشکیل دهد. شب میمون و با اهمیتی که‌جلوه اعظم رادرخودپذیرفته است.

شب نورباران قلوب مستعده، شب رازونیازهای خالصانه شب شستشوی سیاهی گناهان و معاصی از دل به‌اشك توبه وانابه. شب‌قدر، شب عظیمی که خداوند سبحان درحق آن فرمود ومادریك مالیلةالقدر، شب رحمت، شب فضیلت، شب دعاء ورازونیاز بدرگاه احدیت.

به‌این مناسبت فرازی از کتاب شریف مراقبات السنه که در بیان آداب و فضیلت لیالی‌القدرمی‌باشد انتخاب نموده وبخشهائی از ترجمه آنرا درج می‌نمائیم. امید آنکه جمیع مسلمین از تعالیم ارزنده آن بهرمند گردند. انشاءالله

از مهمات ماه رمضان شب قدر است (و آن شبی است که بهتر از هزار ماه است عبادت آن بهتر از عبادت‌هزار ماه است ـ و خلاصه آنکه آن شب شریفی است که ارزاق بندگان خدا و آجال آنها و سایر امور عردم از خیر و شهرشان در آن شب تقدیـــر میشود ـ و در آن شب قرآن نازل گشته است و بنص قرآن آن شب با برکت و مبارکی است. و در اخبار اهل بیت علیهم‌السلام است که: (ملائکه در شب قدر فرود می‌آیند و در روی زمین پراکنده میشود و برمجالس مومنان گـــذر می‌کنند و برآنها سلام میدهند و بردعای آنها تا طلوع فجر آمین میگویند.

و روایت است که: (خدای تعالی در این شب دعای‌احدی را رد نمی‌کند مگر دعای‌عاق والدین و قاطـــع رحم و شرابخوار و کسیکه در دلش دشمنی مومنی باشد.

در اقبال (سیدبن‌طاوس‌ره) از کنزالیواقیت از رسول‌خدا (صلی‌الله‌علیه‌وآله‌وسلم) روایت کرده است که فرمود: (موسی گفت «آلهی‌من‌قرب‌تراطالبم ـ خداوند فرمود: قرب من برای کسی است که در شب قـــدر بیدار بماند عرض کرد آلهی من رحمت تراخواهانـــم ـ فرمود: رحمت من برای کسی است که در شب قدر بمسکینان رحم کند عرض کرد آلهی‌من گذشتن از صراط رامی‌خواهم ـ فرمود این برای کسی است که در شب قدر بصدقه‌ای تصدق بدهد ـ عرض کرد: من از درخـــتان بهشت تمنا دارم فرمود: این برای کسی است که در شب قدر تسبیح گفته: عرض کرد آلهی من رضای ترا مسئلت دارم فرمود: رضای من رضـــای ترا مسئلت دارم فرمود: رضای من برای کسی است که دو رکعت نماز در شب قدر بگذارد؟).

و از کتاب مذکور ازپیغمبر صلی‌الله علیه‌واله وسلم روایت است که فرمود: (در شب قدر درهای آسمانها گشوده است.

آنچه از بعض اخبارآشکار میشود آنستکه: برای شب قدر مراتبی است و شبی که در قرآن به آن اشاره شده است شبی است که آخرین مراتب تقدیر در آن امضاء میشود که تغییر و تبدیل دیگر برای آن نیست و نیز آنچه از آن‌اخبار مفهوم میگردد آنست که شب مزبور نیمه شعبان و نوزدهم و بیست و یکم و بیست و سوم ماه رمضان است و افضـــل آنها شب بیست و سوم است. که (لیله‌جهنی) باشد وآن شبی‌است که‌آنچه در آن‌تقدیر شده است تغییر پذیر نیست و قویا محتمـــل است کـــه شب بیست و هفتم نیز از شب های قدر باشد و اقوی قـــولا و روایة آنست که آنکه بهتراز هزار ماه است لیله جهنی‌است و هر کس بخواهد احتیاط‌کند بایستی بین ایـــن پنـــج شب جمع نماید ـ و سایر اقوال هم قولا و هم سندا مرجـــوح است و ما از ذکر آن به این واسطه اعراض کردیم.

سپس آنچه بر مصدق بدین و بنص قرآن مبین و اخبـــار حضرت سید المرسلین و آل معصومین او سزاوار است آن که در شب قدر بقدری کـــه بتواند و وسایل در دسترس او باشد کوشش کند و بـــر جدیت خود بیفزاید و توفیق دعا را بخواهد کـــه بهترین اعمالی که محبوب و مرضـــی خدا است باو روزی گردانند و شب قدر را برای او بهتر از هـــزار ماه سازد و از او اعمال را بپذیرد و آن را در علیین بنویسد وتا روز «لقاء» اضافه نماید و در این شب او را از جمله مقربان ثبت کنند و برای او معرفت و محبت و قرب و جوار رضـــاء خدا خیر و عافیت او را بنویسد و از او خشنود شود به رضائی که سخط و غضبی ابدا بعد از آن‌نباشد و بپیغمبر او و امامان او را از او راضی گـــردانند بخصوص امام زمـــان او و خداوند بین آنها و او را در مجلس صدق در دربار پادشاه مقتدر (یعنی پروردگارعالمیان) جمع نماید و توفیق اجتهـــاد و کوشش در طاعت خـــود و تحصیل رضای خود را باوعطا فرماید و خاتمه امر او را قرب و رضای خدا قرار دهد.

و نیز از کوشش بـــرای عبادت آنستکه برای این شب مقدمات عبادت خود را تحصیل کرده و فراهم آورد مثـــلا در ظرف سال مکان مناسب و لباس مناسب و بوی خـــوش برای آن شب مهیا سازد و چیزیکه بتواند در آن شـــب تصدق کند تهیه نمایدومضامین لطیف برای مناجات پروردگار خود و کلمات مهیج بـــرای گفتگو با پیشوایان و طلایـــه داران و حامیان آن شب به خـــاطر بسپارد و مهمانهـــای مخصوص و مناسب بـــرای آن شب و فقراء مخصوص بـــرای تصدق دادن به آنها در آن شب در نظر بگیرد.

بگمان من اگـــر یـــکی از پادشاهان دنیا کسی را بـــه مهمانی خود در روزمخصوصی دعوت کند و فرستاده کریمی بسوی او بفرستد و در دعوت خود بپاره‌ای از این تلطفاتیکه ملك الملوك و با او معامله کرده و برای حضور در آن موسم خلعت های فاخروالملاك وسیع و فـــرامین حکـــومت و سلطنت و همنشینی با اعیان واشراف وشاهان و شاهزادگان باو وعده داده باشد و به او خبر داده باشد که هر قـــدر این مهمان (دعوت شده) در طرز عمل و اظـــهار ادب در مجلس سلطان بیفزاید و در جزئیات مراتبات کوشا شود پادشاه هم در اکرام و احسان او فوق حد حساب و شمـــار خواهد افزود ـ این مهمان ازشوق رسیدن به‌آن اکرامات خواهد مرد و برای خودآرائی جهت حضـــور در آن مجلس شریف و مقام منیف خود را هلاك خواهد کرد و هر قدر در توانائـــــــــــــی او باشد اهتمام خواهد نمود و در تمام مدت طول سال خود در تمام حالات جدیت لازم را از یاد نخواهد بردودر تحصیل لوازم تشرف درآن مقام بزرگ یعنی محضر سلطان نهـــایت کوشش را بکار خواهد برد و در تحصیل لوازم تشرف در آن مقام بزرگ یعنی‌محضر سلطان نهایت کوشش را بکار خواهد برد تا بحدی که تمام ساعیان از مانند آن عاجز شوند و در مراقبت خویش برای ادراك‌آن ساعات بهر حیله و چـــاره‌ای متوسل خواهد شد که هرلبیبی را متحیر خواهد ساخت وبرای اداب حضور درآن مجلس‌روشی را اختیار خواهد کرد که هر ادیبی از آن متادب خواهـــد گشت و بسبب آن آداب هـــر حبیبی از حبیب خود خشنود خواهد گشت ـ پس ای عاقل توجه خواهی کردکه شاه‌شاهان و پروردگار جهانیان وفرمان‌ـ فرمای زمین و آسمان ترا به مهمانی خود خوانده است و برای دعوت تو فرشتـــگان و پیغمبران و رسولان و سید و آقای تمام عالمیان را فرستاده است و بوسیلـــه جـــانشینان معصومان او آن دعوت راتاکید فرموده است به علاوه در هر شب بوسیله ملائکه به دعـــوت های‌خاصه‌و الطاف مخصوصه‌ترا اکرام نموده است و به جهت اخلاصی که در یك شب ازتو به ظهور رسد نعیم مقیمی بتو وعده فرموده است که هیچ دیده‌ای ندیده و هیچ گوشـــی نشنیده و به قلب هیچ بشری خطور نکرده است (مالاعیـــن رات ولااذن سمعت ولاخطرعلی قلب بشر) (حدیث نبـــوی) و از نور و بهاء و سرور و ملك و سلطنت و خوشـــی و سعادت آن قدر برای توفراهم آورده است که از تصویرجزئی از اجزاء آن عقل تو متحیر و وهم توهمات است و از برکات قرب و جوار و بهجت لقای خود آنچه که عقول عقلاء و فهوم علماء و اوهام حکماءتاب تحمل آن را نخواهد داشت ـ پس با این همه‌ای برادر من آیا برای تو جائزاند که در مستعد و آماده شدن برای‌حضور در این مجلس بقدری کـــه سزاوار آن‌است بکوشی تاچون به آن بررسی رستگار باشی و اگر بغفلت تو از تو فوت‌شود و از کفت برود از زیانکاران به شمار روی ـ پس بیقین بدان که‌اگراز مانند این‌کرامت غفلت کنی و با همال خود آن را تباه و ضایع سازی و در روز رستاخیز آنچه را کـــه کوشش کنندگان‌به‌آن رسیده‌اند بنگری در روز حسرت بحسرتی دچار شوی که آتش جحیم و عذاب الیم در برابر آن‌کوچك بنماید وبازیانکاران وپشیمانان همزبان شوی و بگوئی (یـــا حسرتی علی‌مافرطت فی‌جنب‌الله وان‌کنت‌لمن ـ الساخرین (۱)

و در آن روز دیگر پشیمانی سودی نخواهد داشت پس پیش از آنکه‌مورد عتاب واقع شوی نفس خود را در تضییع و اهمالی که کرده عتاب کن و قبل از آنکه بسبب این سست گیری که‌در کرامت پروردگار نموده‌ای مورد خطاب گردی به خود خطاب کن و تا آنکه روز حساب و سخت گیـــری نرسیده زیرا آن روز درهای توبه و علاج بسته شده وآثار اعمال و نتاج آن آشکارگشته است.

و در آنچـــــــه از سرمایه بهـــدر داده ای که اگر باقی می‌ماند بهتریـــن سودی در تجارت آن میبردی نزد خود حساب کن و خود حاکم خویشتن شو و قضاوت کن که درعوض کرامت سلطان مستوجب ذلت و هوان خواهی بود یانه ؟!!.

و سزاوار است که چـــون وقت حضور نزدیك شود شوق او برای نیل بکراماتیکه در این شب برای اواز محل‌عظمی و مقام اسنی در مجلس حضور و در بارب غفور مهیا شـــده است افزون گردد و به تقدیس جبار زمین و سمان بکوشد ـ و برای آن شب خود اعمالی که متناسب با حالات و اخلاص و حضور ورقت وصفاء ورضای مولای او باشد معین نماید و در اینباب از خدای جل جلاله مدد بخواهد و از خلفای او صلواتالله علیهم طلب یـــاری کنـــد و اگر مناسبتـــری را شناخت به آن عمل نماید و اگر متحیر شدبنارا به استخاره گذارد او بعد از ذکر برای فکر خود وقتی را قرار دهدکه از غلبه خواب‌و سنگینی‌خوراك و دردگرسنگی وسایر شغل ها خالی و عاری باشد و بکوشد که در آنی از آنات به چیزی که او را از خدا مشغول کنـــد مشتغل نگردد هر «چند امور مباح» باشد و در نماز ها و مناجاتها بغیر آندو نپـــردازد هرچند امور مندوبه و مستحبه باشد چه اگر قلب در نمازمثلا ببناء مسجد یا تطهیر آن یا دادن صدقه مشغول باشد در عداد غافلان خواهد بود بلکه مشغول بودن دل در حال قیام نماز به فکر در غیر آن نیـــز از غفلت محسوب است وبایستی بکوشد که قلبش از حقیقـــت آنچه را که از افعال و اذکار بجا می‌آورد در حین اشتغال به آن غافل نشود و ایـــن‌کار باین آسان می‌شود که پیش از دخول در عمل اجمالا در باره عمل «تفکر» کندو سپس داخل آن شود و اگر در اثناء قرائت و ذکر غفلتی عارض او شود بایستی آن را اعاده کند و بالمثل چون اراده توجه بقبله کند اجمالا در معنی توجـــه به قبله قبلا تفکر کند سپس متوجه آن شود ـ و چـــون اراده قیام کندا‌ول در حقیقت آن که قیام برای حق عبودیت است تفکر کند و در تکیه در قیام بر «دوپا» اشاره به«بیم و امید» از قبـــول عبـــادت و همچنین‌وهمچنین... حتی‌قرائت واذکارهم بهمین نحو مثلا قبل از قرائت (بسم‌الله الرحـــمن الرحیم) اجمالا معنای آن را متذکر شود و بیاد آورد سپس آن را بخواند و اگر در اثناء قرائت آیه غفلتی عارض او گردد آن را اعاده نماید.

و برای‌مانند چنین «عاملی» بناچار بایستی که دراول‌شب‌در توسل وشفاعت خواستن ازطلایه داران شب یعنی معصومـــین ـ علیهم‌السلام مبالغه کند و در این حال آنچه را که به‌آن نیازمند است‌از توفیق دراعمال و احوال خود بیاد آورد ودر مقام استرحام و استشفاع الفاظ وکلماتی که‌موجب جلب‌رحمت و رقت باشد و مهیج عطوفت‌و کرامت گردد و سبب بـــارش ابر های جود و کرم و موهبت شود بزبان‌آورد زیرا آنهابرای اینها اهلیت دارند و وجـــود آنان محل این صفات می‌باشد.

و بر او است‌که عقل ونفس و صفات و اعمال و تمام وجود خود را تفویض بمولای خود کند و بدست او واگذارد ـ و مراقب باشد در آنات شب چیزی که مخالف تفویض باشد از او بظهور نرسد و اگـــر بتواند همین را هم تفویـــض نماید فائز و نایل خواهد بود و لکن چیزی‌که، زیاد برآدمی مشتبه می‌شود عدم مراقبت و بی‌مبالاتی مشتبه‌می‌شود به‌تفویض که شیطان او را فریب میدهد و مغرور می‌سازد و بنادانی دچار هلاکتش می‌کند و تـــا با علوم ربانی امر براومکشوف نشود مطمئن نباید بشود و از جمله این مکاشفات سـدیـده آنستکه حال‌او درآنچه تفویض نموده موافق مرادش شود و از علائم صحت تفویض قبول آن است واز علائم قبول آنکه خداوند جل جلاله در آنچه او به خداوند تفویض کرده است فوق آمالش تدبیر امر او را فرماید.

و نیز از اعمال موثره در تهییج رقت و انگیزش حال خشیت و گریه آنستکه دست های خود را بگردن ببندد و لباس خشن بپوشد و خاك برسر خود بیفشاند و برخاك بیفتد و پیشانی و صورت خود را برخاك بنهد و صورت را خاك آلود کند و سرخود را بردیوار بگذارد.

و راه برود و بایستد ـ فریاد بزند و سکوت کند در خاك بغلطد و خویشتن را درصحرای محشر فرض کند وخـــود را طرف عتاب‌قرار دهدو آنچه‌از عتاب درباره گناهکاران وارد است بخود بگوید و پس ازآن گاهی براست نظر کنـــد ودر احوال اصحاب‌یمین و صورتها ولباس آنها وزی آنها تفکر نمایـــد پس از آن بسمت چپ بنگرد و خویشتن را بااصحاب شمال اندازه بگیرد و احوال زشت آنها را از سیاهروئی و کبود چشمی و دستهای‌غل‌کرده وبا شیاطین قرین و همنشین شده و لباس قطران پـــوشیده و گرفتار قطعات آتش وشراره جهنم گشته زبانیه را حاضر ببیند وهمه رابامرپروردگارشان ناظر بنگرد . سپس‌از«صدور» خطاب (خذوه فغلوه‌ثم‌الجحیم صلوه ثم فی‌سلسله ذرعهاسبعون ذراعافا سلکوه(۲) بر حـــذر شود پس از آن ندا برآورد و عرض کند: (ای مهربانتراز همه مهربانان وای پناه دهنده پناه خواهان ـ رحمت واسعه تو کجاست ؟ ـ عطایای فاضله تو کجاست فضل عظیم تو کجا است؟ منت جسیم تو کجاست؟ کرم تو ای کریم کجاست ؟) سپس بگرید وحلم وکرم عظیم و فضل واحسان قدیم وعفو و غفران عمیم خدای بزرگ را بیادآورد ـ واگر شیطان‌خبیث درآنحال بنزدش آید وبخواهد اوراازرحمت‌پروردگارش‌نومید کند و باو بگوید : که تو با این عیبها وبا این گناه‌هـــا سزاوار رحمت خدا ونظر لطف خدا نیستی زیرااو فرموده‌است (فساء کتبها للذین یتقون و یوتون‌الزکاة (۳) وتوبا متقین نمیباشی ـ در این حال‌گفتار آن ملعون را قبول نکند واز جواب او اعراض نماید و در پاسخ او با خدای خود مناجات نماید ودر اظهار امیدواری بیفزاید و عرض کند:

(حاشا لوجهك الكريم آن يعرض عن عملي من المحتاجين الى عفوه و كرمه والمتوسلين اليه باولياء وان لا يرحم علي عيني الباكية و قلبي الخاشع وبدني الذليل الخاضع ـ یعنی زنهار از ناحیه با کـــرامت تو که از منل من کسی از نیازمندان بعفـــو و کـــرمش رو برگرداند و از توسل ـ جستگان باو بوسیله دوستانش اعراض فرماید و از آینکـــه بر چشم گریان من و دل ترسان من و بدن خوار لرزان من رحم ننماید)

سپس رجاء و امیدواری‌خود را تقویت کند و آرزو هـــای خود را بسط دهد و هر چه را که تصور و تعقل می‌کند (از مقامات عالیه معرفت و محبت و قرب و زلفی و عمل و تقوی) از خدا بخـــواهـــد و استدعا نماید و بسیار ایـــن کلمات را بگوید :

(یا من یفعل ما یشاء و لا یفعل ما یشاء احد غیـــره یا من لا یعلم علیه شـــی من ـ العطایا العظیمه و الکرامات ـ الجلیلة الجمیلة یا من لاینقصه الاحسان ولایزیده الحرمان ـ یعنی ای‌کسانیکه‌هرچه بخواهد می‌کند وغیر او هرچه‌بخواهد نمی‌کند ـ ای‌کسی که چیزی ازبخشش‌های بزرگ و کرامت های با جلالت و نیکو براو بزرگ نمی‌آیـــد و آنهـــا را بزرگ نمی‌شمارد ای کسی که نیکی کردن از او چـــیزی نمی‌کاهد و نومید ساختن بر او چیزی نمی‌افزاید.)

بازهم این معنی را مـــوکد ساخـــته و بگوید(الهـــی ان کنت غیر مستاهل لما سالتـــك فکرمك اهل لـــذلك و لمـــا فوقه الهی ان معرفتي التـــي و هبتني یحکم‌لی به‌آن اتمنی علیك العظائم لا نك لم‌تهب ما وهبته علی من وهبته من اولیائك باستحقاق منهـــم الا بان و هبتهم الاستحقاق لفضلك فانه لا یوجد الخیر الا منك فتفضل علی بما تفضلت به‌علیهم من‌الاستحقاق حتی استحق اجابه ما سالتك. الهی انت الذی لا تسئل عن فعلك و لا تنازع فی ملكك و لایعترض علیك احد فی فعلك و انت القادر والجواد و لیس لقدرتك حد ولا لجودك منتهی فاهلنی بـــه قدرتك و جدلی بجودك یـــا اجود الاجودین الهی انـــك تجـــد من تعـــذب غیـــری من اعداء اولیائـــك و معاندی حضرة جلالك و انالاجد من یعطینی غیرك یا کریم بعـــد کرمك فانك لاتحتاج‌الی‌عذابی وانااحتاج الی عفوك و کرمك الهی ان عدوك‌و عدوی جآنی لیحرمنی من دعائك ویوسنی من رحمتك الواسعـــه فبفضلك اعرضت عن قوله‌و خالفته‌وفیما امره فانصرنی علیه بتصدیق رجائی وآمالی فیك. الهی انا مع قله معرفتی بمبلغ‌جودك وکرمك وغناك وقدرتك‌لاقطع و بمنع عفوك و فضلك عن‌احد من عبیدك حتی الکفارالاعداء لاولیائك الذین ظلمـــوهم و اذوهم ولیس عقیدتی فی‌عذاب غیر هم من الکفار الاعن وجه التعبد لکتابك و قول نبیك فی وعیدك للکفار ولایـــری عقلی هذا الذی منت به علی انیوجب علیك شیئامن‌العذاب ولاالوفاء بالوعید ولاداری عدم الوفاء بالوعید نقصافی قـــدس صفاتك بحکم عقلی ولااقطـــع و شیئافی ذلك الان یکـــون ذلك ایضامن باب التعبد. الهی هذا حکم عقلی فی‌الکفار و الجاحدین فکیف بمن آمن بك واحب ان یطیعك وامل‌فضلك و تمنی قربك ورجی‌عفوك‌کرمك العظائم وان کان من‌العاصین والمذنبین . الهـــی من‌العبـــد الذنب و من السیدالعفوو‌الکرم لاسیماذا کان کریم‌العفو.الهی هذا الذی تصورت‌من حکم‌عقلی فی‌مطلق الاوقات واما بالنسبته الی هذاه الاوقات التی خلقتها بکرمك ومنت بهاعلی عبیدك و ندبت فیها عبادك المذنبین الی مغفرتك و عفوك‌والسائلین الی الاجابه والعطاء وفتحت فیها ابواب کرمك وجـــودك فلاحکم لعقولنا فی‌ذلك‌الا‌لعفو والکرم و تبدیـــل السیئـــات بالحسنات واجابه الدعوات و اعطاء المسئـــولات والجـــود بالعظیمات من‌الکرامات و هذا ظنناباك و بکرمك وانت‌اعـــلم بما بلغناعن نبیك و آلـــه صلواتك علیهم من معاملتك مع من یحسن ظنه بك»

«یعنی ای معبود من اگرمن نسبت به آنچه از توخواستام اهلیت و قابلیت نداشته باشم پس کرم تو این اهلیت را و بالاتر از آنرا دارد ای معبود من ؟! معرفتی که تو بـــمن موهبت فرموده‌ای بمن حکـــم می‌کند باینکه از تو چیزهای بزرگ تمنی کنم زیرا تو آنچه رابهرکسی از دوستان خودت موهبت فرموده وبخشیده‌ای‌نماز راه استحقاق آنها بوده است بلکه استحقاق بفضل تو را هـــم خودت به آنها بخشیـــده و موهبت فرموده‌ای ـ زیرا خیر جز از ناحیه‌تو یافت نمیشود ـ بنابر این از استحقاقی کـــه بدوسانت تفضل فرموده‌ای‌بمن هم تفضل فرما تا اینکه منهـــم اجابت آنچه را از تو میخواهم مستحق شوم ـ ای معبود من؟! تو آنکسی هستی که ازکردار تو کسی حق پرسش ندارد ودر سلطنت و ملك تو کسی راحق نزاع نیست و کسی‌را حـــق اعتراض بر کردار تونیست‌وتو توانای بخشنـــده میباشی و توانائی ترا حدی نیست‌وجود ترا پایانی نمیبـــاشد ـ پس بقدرت خودت مرا اهلیت بده و سزاوار عنایت فرما وبجود خودت بـــر مـــن ببخشای ای با وجودتر ز هـــا جودکننده

ای معبود من تو کسیرا غیراز من از دشمنان دوستان خودت و ازمعاندین درگاه‌جلال‌خودت داری که عذابش کنی و من بعد از کرم تو ای کریم کسیرا ندارم که بمن بخشش کنـــد و تو نیازمند بعذاب من نیستی و حال آنکه من نیازمند بـــه گذشت و بخشش تو هستم.

ای معبود من دشمن تو و دشمن من (شیطان) بنزد مـــن آمده است تا مرا از دعـــای بدرگاه تو محروم کند و از رحمت وسعه تو نومیدگرداند و من بفضل تو از گفتار او روگردان شدم و در آنچه بمن امر داد و موجب زیان من است چون امیدم به‌توست‌وآرزوهایم در توست فرمان اورا نبردم و مخالفتش کردم پس مرا بر او ظفر بده نمونه‌اش این باشد که ابید و آمالی که بنودارم راست درآید.

ای معبود من با تمی معرفتم بمقدار جود تو و نرم تو و بی‌نیازی تو و توانائی تو باز قطع ندارم بدینکه گذشت و تفضل خود را از احـــدی در بندگانت باز داری حتی دهران و دشمنان دوستانت را کـــه به آنها ستم کردند و به انها آزار دادند. ـ و در عذاب غیر آنها از کفار نیز قاطع نیستم مگر از راه تعبدی که نسبت بکتاب تو و گفتار پیمبر تو دارمدکه بکافران‌وعده‌عذاب داده‌اند و غیر من که بوسیله آن برمن منت نهاده‌ای راه نمی‌دهد که بر تو عذاب کردن یا وفا کردن بوعده عـــذاب واجب باشد وفا نکردن بوعده عذاب راهم بحکم عقل خودم تمنی در ساحت پاك صفـــات تو نمی‌بینم و در این امرقاطع و جازم نیستم مگر آنکه آنرا نیز از راه تعبد عقیده‌منـــد باشم.

ای معبود من‌باید است‌حکم عقل من‌درباره کافران‌ومنکران تا چه رسد بکسی که بتو ایمان آورده باشد و فرمانبری تـــرا دوست بدارد و بفضل تـــو آرزومند و بعرب تو ازدمند و بکرم تو امیدهای بزرگ‌داشته باشد هرچند هم از نافرمانان و گناهکاران باشد.

ای معبود من گناه از بنده و از آقا گـــذشت و بخشش ویژه آنکه آن کوشش کرده باشد در این گذشتن کریمانه باشد.

ای معبود من اینست تصور حکم عقل من در مطلق اوقات و اما نسبت باین وقتهائیکـــه تو از راه کرم آفریده و بـــر بندگانت منت نهاده‌ای ودرآنها بندگان گناهکار خود را به آمرزش وگذشت خودت میدو ر بدخته‌ای و سئـــوال کنندگان را بوعده اجابت وعطاآرزومند داشته‌ای و در آن اوقـــات درهای کرم وجود خود را گشاده ساخته‌ای عقول مـــا در اینباب غیراز عفوو‌بخشش وبدل ساختن بدیها بخوبیهـــا و جواب دادن بدعاها و عطاـ کردن خواسته‌ها و بخشیـــدن بخشش‌های بزرگ حکم دیگری ندی‌نماید و اینست گمان ما بتو و بکرم تو و تو داناتری به‌آنچه از ناحیه پیغمبر تـــو و آل او ( درود و رحمت تو برآنها بادا) بما رسیـــده است (درطرز معامله تو بـــا کسی که گمان نیك نسبت‌بتو دارد .»

در شب قدر دو رکعت‌نمازی که وارده شده است بخواند و آن بعد از سوره حمد هفت دفعه سوره اخلاص ( قل هو الله احد ) در هررکعت است و بعداز فراغت از نماز هفتاد مرتبه ( استغفرالله واتوب‌الیه) بگوید سپس حوائج خـــود را بخواهد .

نیـــز یکصد رکعت نمـــاز (هردو رکعت بیك سلام ) بگذارد و مابین هردو رکعت هاهائیکه وارد شده‌است‌خواند و این دعاها بواسطه مضامین دلپذیرای که در آنهـــا ا ـ ـ ـ

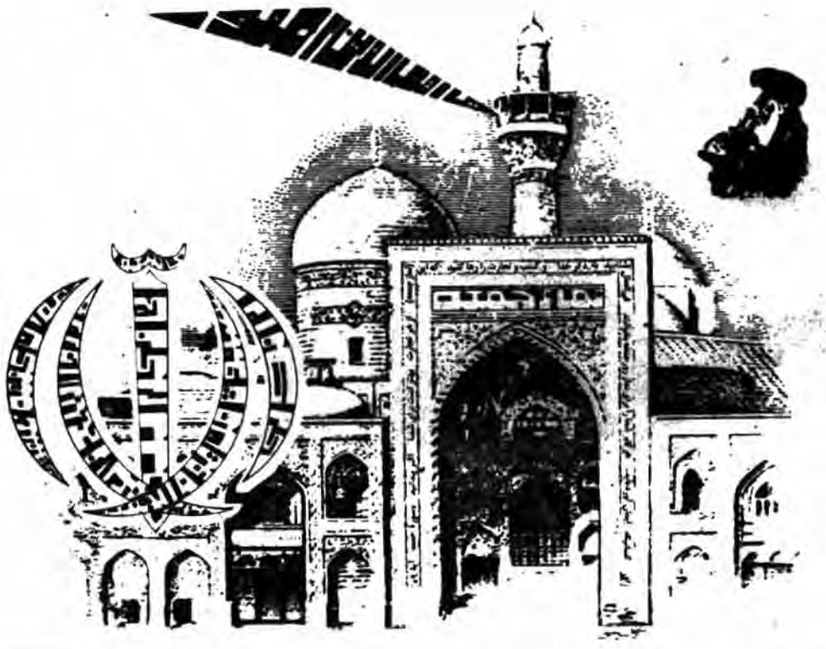

# جمعه ۱۸ تیر ماه ۱۳۶۱ - ۱۷ رمضان ۱۴۰۲

آیت‌الله طاهری امام جمعه اصفهان :

## پیامبر اسلام، حضرت علی (ع) را خیلی دوست داشت چون او عاشق خدا بود

حجت‌الاسلام خلخالی قبل از خطبه‌ها :

### لیلة‌القدر انسانها با دست خود انسانها ساخته می‌شود .

**اصفهان :** بگزارش رسیده آئین عبادی سیاسی نمازجمعه این هفته اصفهان با شکوه هرچه تمامتر بامامت آیت‌ا... طاهری امام جمعه این شهر در میدان امام اقامه شد .

در این مراسم کم‌روحانیون، خانواده شهدا ، تعدادی از جانبازان و معلولین انقلاب اسلامی ،ثنی چند ازبیشمرگان کرد مسلمان و دیگر طبقات مختلف مردم اصفهان شرکت داشتند. ابتدا آیاتی از قرآن کریم تلاوت شد و پس از آن حجت‌الاسلام شیخ‌صادق خلخالی نماینده مجلس شورای اسلامی سخنانی ایراد کرد .

وی ضمن اشاره به آیاتی از قرآن کریم گفت : لیلة القدر انسانها با دست خود انسانها ساخته میشود شبها روزها با همدیگر فرقی‌ندارند بوسیله اعمال انسانی دست‌کم ما صاحب قدر و منزلت می‌شویم و ما باید قدر این منزلت را بدانیم .

حجت‌الاسلام خلخالی در ادامه سخنان خود پیرامون فعالیت‌های مذهبی سومین‌شهید محراب آیت‌ا... صدوقی قبل و بعد از انقلاب اسلامی به تفصیل ، سخنانی گفت. سپس خطبه‌های نماز توسط آیت‌ا... طاهری امام جمعه اصفهان ایراد شد.

وی در خطبه اول نماز اظهار داشت : انسان وابسته به خدا برای خدا از دشمنان خدا دوری میکند و بادوستان خدا رفت و آمد و همکاری و همراهی دارد برای دوستیش با خالقش و اگر انسان واقعا خدا را دوست داشته باشد، دوستان خدا را هم به خاطر خدا دوست دارد.

آیت‌ا... طاهری ضمن‌اشاره به جنگها و مبارزات حضرت علی (ع) و شب نوزدهم و بیست و یکم ماه مبارک‌رمضان گفت : پیامبر اسلام حضرت علی (ع) را خیلی دوست داشت چون او عاشق خدا بود و بازویی بود درپیشبرداسلام.

امام جمعه اصفهان درخطبه دوم نماز پیرامون جنایات صدام و جنگ تحمیلی خطاب به سران مرتجع کشور های منطقه گفت : با پشتیبانی شما از صدام جنایتکار دیر یا زود با یاری خدا به نتیجه‌اعمالتان خواهید رسید.

حجت‌الاسلام موسوی جزایری امام جمعه اهواز :

## ما باید بجنگیم تا غده سرطانی حزب بعث را ازمیان برداریم

**اهواز :** نماز پر صلابت و وحدت بخش جمعه دراهواز با حضور مردم صابر و روزه دار و جمعی‌از رزمندگان‌جبهه های نبرد حق علیه باطل به امامت حجت‌الاسلام موسوی جزایری اقامه شد. امام جمعه اهواز در خطبه اول با اشاره به‌ابعاد مختلف جهاد در راه خدا گفت: باید توجه کنیم که جهاد مایه عزت حیثیت و شرف ماست. همه ما موظفیم که بمیدان جهاد برویم وبار دیگر این فریضه الهی رازنده کنیم ما باید بدانیم که در موقعیت حساسی قرارگرفته‌ایم که همه‌اش جنگه است وآتش و خونریزی ما باید خوشحال باشیم وافتخار کنیم که مانند این دوران طلایی در طول تاریخ وجود نداشته است جز یك دوره و آن دوره خاتم‌الانبیاء محمد مصطفی بوده است وبدنبال آن دوباره‌ظلمت شروع شده واکنون بار دیگر به رهبری قائد اعظم امید مستضعفان جهان امام خمینی اسلام عظمت دیگری بخود گرفت وماهم اصحاب ویاران این امام هستیم‌این نعمت‌بزرگ الهی واین موقعیت حساس را باید غنیمت بشماریم ورسالت تاریخی خود را بنحو احسن ادا کنیم . حجت‌الاسلام‌موسوی جزایری در ادامه خطبه اول نماز گفت رژیم بعثی‌عراق‌مانند یك غده سرطان است و باید این غده سرطانی راازبین برد وی باتاکید براین مسئله که صدام اولین توطئه های‌خود را بر علیه جمهوری اسلامی‌از کردستان آغاز کرد گفت : اسلحه ها ومهماتی که بنام‌خلق کرد در کردستان بدست ضد انقلاب می‌رسید توسط صدام تامین می‌شد وآنجا خانه امن ضد انقلاب با کمك صدام شده بود. وی افزود ما فراموش نکرده‌ایم توطئه هایی را که این غده سرطانی قبل ازجنگ در خوزستان انجام می‌دادخدا می‌داند که اینها چه ضربه‌هائی بما زده‌اند. امام جمعه اهواز در ادامه گفت مابايد بجنگیم تااین غده سرطانی راازمیان برداریم و ملت مسلمان عراق‌را ازچنگ این ظالم جنایت پیشه نجات دهیم. وی خطاب به رزمندگان غیور ما گفت‌همان گونه که خداوندتا کنون‌ناصر و یاور شما بوده است و توانسته‌اید پیروزی هایی‌معجزه آسا بدست آورید به لطف خداوند ازاین لحظه به‌بعدنیز مطمئن باشیدکه یاری ونصرت خداوندی بیش از پیش نصیب شما می‌شود. امام جمعه اهواز در پایان خطبه اول نماز گفت ماه مبارك رمضان‌ماه پیروزی است بطوریکه در این ماه‌جنگ بدر در روزهفدهم ماه‌مبارك رمضان به پیروزی رسید و پیروزی فتح مکه در بیستم همین ماه صورت گرفت وباید کف اساسا ماه رمضان ماه پیروزی است امام جمعه اهواز در خطبه دوم نمازپس‌از بیان مطالبی به زبان عربی با اشاره به شهادت سومین شهیدمحراب آیت‌الله صدوقی نماینده امام وامام جمعه یزد از مجاهدت ها و کوششهای آن شهید بزرگوار تجلیل کرد سخنران قبل از خطبه ها آقای موحدی ملوجی نماینده مردم ساوه در مجلس شورای اسلامی بودکه پیرامون اصلی‌بودن مسئله‌جنگ سخن گفت وی در بخشی از بیاناتش گفت ما این جنگه و جهاد را با عقب نشینی دشمن بعثی صهیونیستی تمام شده نمی‌دانیم وتا رسیدن به تمام حقوقمان که یکی‌ازآنهاجبران خسارتهای مادی است‌ورسوایی ومجازات کردن متجاوز که صدام و صدامیان باشند به جنگ شرافتمندانه خود ادامه می‌دهیم.

آیت‌الله قاضی امام جمعه دزفول :

### هیچگاه نخواهیم گذاشت سنگر بزرگ مردانی (چون آیت‌ا... صدوقی) خالی بماند

**اهواز :** بگزارش رسیده‌نماز عبادی سیاسی و دشمن شکن جمعه این هفته دزفول‌همچون هفته های‌پیش‌باشرکت انبوه مردم مومن و روزه‌دار دزفول و جمعی از رزمندگان در منطقه بامامت آیت‌الله‌قاضی‌امام جمعه این شهرستان در مسجد جامع دزفول برگزارشد.سخنران قبل از خطبه های‌نماز مسئول ستاد پشتیبانی جبهه‌های‌جنگ دزفول بود که پیرامون محسنات و برکات ماه مبارك‌رمضان همچنین توطئه های امریکا و حمله اسرائیل به‌جنوب لبنان سخنانی ایراد‌کرد. آنگاه آیت‌الله قاضی به‌ایراد‌خطبه‌های نماز پرداخت ودر خطبه اول با اشاره به ترورناجوانمردانه عالم ربانی شهید آیت‌الله صدوقی‌بدست‌مزدوران بدون اونیفورم امریکا گفت: هدف دشمن از این ترورها وشهید کردن این گونه‌شخصیتها ایجاد تفرقه واز بین بردن‌وحدت و همبستگی امت ماست که خیالی‌است باطل‌وبایدبدانندکه این کوردلان که هیچگاه نخواهیم گذاشت سنگر این‌بزرگ مردان خالی بماند.امام جمعه دزفول در خطبه دوم‌نمازبااشاره به فضیلت جهاد درماه مبارك رمضان خطاب به‌رزمندگان در جبهه ها گفت: ماه رمضان ماهی است که‌پیروزی عظیم‌بدر نصیب‌مسلمین شد امیدواریم که انشاءالله به‌زودی زود شاهدپیروزی‌عظیم شما عزیزان و سقوط صدام دراین ماه باشیم.امام جمعه‌دزفول درپایان از تمامی رزمندگان‌داوطلب خواست که با رفتن به جبهه ها هرچه زودتر به‌جنگ تحمیلی عراق علیه‌ایران خاتمه دهند وبه کمك برادران‌مسلمان خود بشتابند وی هم‌چنین از مردم خواست ازکمك‌های خود دریغ نکنند.

حجت‌الاسلام مدنی بروجنی امام جمعه بوشهر :

## سنگر مهمترین معبدها و جهاد بهترین عبادتهااست

**بوشهر :** نماز پرشکوه و دشمن‌شکن جمعه به امامت حجت‌الاسلام مدنی بروجنی امام جمعه بوشهر و با شرکت گروه کثیری از اقشار مختلف مردم متعهد در میعدگاه عاشقان الله اقامه شد . به گزارش رسیده قبل‌از خطبه‌های نماز برادر نیك‌حالت فرمانده سپاه پاسداران انقلاب اسلامی بوشهر طی سخنانی عملکرد سپاه پاسداران انقلاب اسلامی بوشهر و مسئله جنگ را تشریح کرد و گفت طی ۲ سال جنگ تحمیلی بسیج سپاه توانسته است حدود ۶۰۰۰ نفر را آموزش داده و بعنوان نیروی داوطلب به جبهه ها اعزام دارد .

وی افزود در رابطه با جنگ تحمیلی سپاه پاسداران و بسیج مستضعفان بوشهر جمعا ۲۵۰ شهید تقدیم انقلاب اسلامی و امت شهید پرور کرده است . فرمانده سپاه پاسداران انقلاب اسلامی‌بوشهر در مورد مبارزه با گروهك‌ها گفت . با همکاری دادستانی انقلاب و حکم شرع بوشهر مبارزه قاطعانه‌ای باگروهك‌های منافق شروع گردید و درفق شدیم ریشه این‌گروهکها را در بوشهر قطع کرده و باقیمانده آنان را خانه‌نشین نمائیم .

وی در پایان خواستار همکاری بیشتر گروه‌ها ومردم برای حفظ جان شخصیت ها شد . سپس امام جمعه بوشهر بایراد خطبه‌ها پرداخت ودر خطبه اول در رابطه با میلاد شکوهمند بزرگ پرچمدار صلح و شهید توطئه منافقان امام حسن مجتبی (ع) مطالبی بیان داشت . وی سپس ضمن‌محکوم کردن اقدام دولت آلمان فدرال در مورد اخراج دانشجویان مسلمان از آن کشور موضعگیری‌بحق‌جمهوری اسلامی را دراین رابطه مورد ستایش قرار داد و در مورد جنگ تحمیلی گفت : اگر صدام کافر همه شرایط ایران را بپذیرد ما دیگر با اوجنگی نداریم .

امام جمعه بوشهر در بخشی دیگر از سخنانش ضرورت تشکیل سازمان اطلاعات و امنیت کشور را مورد تاکید قرار داد وگفت با وجود آنکه ملت در صحنه است و وظیفه اسلامی خودرا انجام میدهد و سپاه پاسداران نیز در این زمینه هشیاری لازم را دارد ولی کافی نیست . مسئله امنیت بسیار مهم است و نیاز به تشکل دارد .

امام جمعه بوشهر در خطبه دوم ضمن بحث درباره تقوا و احساس مسئولیت پیرامون کمك به‌مستضعفین ـ برگزاری شبهای احیاء و راهپیمائی روز جهانی قدس تذکراتی داد .

به‌گزارش رسیده نمازپرصلابت و عبادی سیاسی جمعه در شهرستان گناوه با شرکت‌انبوه مردم همیشه در صحنه بنادر گناوه ـ ریگ و دیلم برگزار شد . به‌گزارش رسیده حجت‌الاسلام محمدی اصفهانی امام جمعه گناوه در خطبه اول‌نماز به تشریح مسئله توبه پرداخت وگفت : انسان بریده شده از خدا بسوی ذلت و خواری میرود و معاد و مقصد ومبداء انسان هیچکدام معین ومشخص نیست . بنابراین یکی ازعوامل نابودی یك جامعه و هلاکت یك امت همین است که از خدا فاصله بگیرد .

وی در خطبه دوم ضمن اشاره به هفدهم ماه مبارك رمضان سالروز جنگ بدر و شهادت حضرت علی (ع) به تشریح ارزش شهای قدر پرداخت و گفت : چه بهتر که این عبادت در جبهه باشد که سنگر مهمترین معبدها و جهاد بهترین عبادت‌ها است .

آیت‌الله شیخ ابوالحسن‌شیرازی امام جمعه مشهد :

### همانطور که امام عزیزمان فرمودند از راه عراق به جبهه‌های لبنان خواهیم رفت

**مشهد :** نماز دشمن شکن جمعه مشهد در صحن‌امام‌خمینی و مسجد جامع گوهرشاد در میعادگاه همیشگی خداجویان این شهر با صلابت و شکوه خاصی بامامت آیت‌الله شیخ ابوالحسن شیرازی برگزار شد.

بگزارش رسیده امام جمعه مشهد در خطبه اول نماز خجسته میلاد دومین اختر فروزان آسمان حضرت امام حسن مجتبی علیه‌السلام را تبریك گفت و ضمن برشمردن فضائل و مناقب آن بزرگوار به تشریح صفات وویژگیهای منافق از دیدگاه‌اسلام پرداخت امام جمعه مشهد در خطبه دوم نماز پیرامون صلح ظاهری صدام گفت: این صلح برای نجات صدام‌و برای حفظمنافع آمریکا در منطقه است وهمان طوری که امام عزیزمان فرمودند ما تا سرنگونی صدام و حزب بعث عراق به‌این‌جنگ ادامه داده واز راه عراق به جبهه‌های لبنان خواهیم رفت و تا سقوط اسرائیل‌هرگزجبهه های لبنان را ترك نخواهیم کرد و قدس عزیزرا ازچنگال دیو صفتان اسرائیل آزاد خواهیم کرد براساس این گزارش قبل از خطبه‌های‌نماز برادر حجتی نماینده شورای عالی قضائی در شورای سرپرستی صدا وسیمای جمهوری اسلامی در زمینه‌آفرینش‌انسان سخن گفت وبا اشاره بویژگی های انسان گفت: مسئولیت عظیمی بعهده اشرف مخلوقات گذاشته شده است حیوان بر اساس غرایضی که خدا در وجودش نهاده حرکت می‌کند انحراف ندارد و ملائکه ها نیز چنین بودماند جز آنچه خدا بگوید انجام نمیدهند اما امروزه می‌بینید که دراین جهان بعضی از انسانها چگونه دستور کشتار مردم بی‌گناه و تخریب شهرها را میدهند تا تخت و حکومتشان برای‌مدتی استوار بماند این انسانها از حیوان پست‌ترند و شما سردمداران حکومتهای‌صهیونیستی امریکا و عراق را ببینید که چگونه انسانهای خداجوی و بی‌گناه را میکشند و شهرها را به تلی از خاك مبدل‌میسازند وی افزود ما طبق قوانین‌اسلام عمل می‌کنیم و هرگزبرای‌مال اندوزی با کسی‌جنگ‌نکرده‌ایم مابرای حفظ مکتب اسلام و ریشه کندن‌ظلم و ستم‌میجنگیم و حامی محرومان ومستضعفین جهان هستیم.

آیت الله نوری همدانی امام جمعه همدان:

## هدف انقلاب اسلامی ما همانا رسانیدن جامعه به‌اوج و عظمت جامعه‌زمان پیامبر میباشد

**همدان:** نماز دشمن شکن جمعه این هفته در همدان همچون هفته‌های قبل به‌امامت آیت الله نوری همدانی و با حضور هزاران تن از مومنان و شیفتگان الله در محل‌مسجد جامع برگزار شد.

بگزارش رسیده سخنران قبل از خطبه ها سید کاظم اکرمی نماینده مردم بخش‌بهار و کبوترآهنگ همدان درمجلس شورای اسلامی بود که‌پیرامون لزوم تربیت اسلامی نونهالان و نوجوانان در جامعه اسلامی ایران مطالبی بیان کرد و با اشاره به اقتصاد سالم اسلامی گفت: دولت توانسته است با کنترل صحیح ارز کشور در حال حاضر ذخیره ارزی‌کشور را به حد مطلوبی برسانند وی افزود: دولت در صدد است تا پایان شهریور ماه سال‌جاری اوضاع اقتصادی ایران را به تعادل اقتصادی پیش از جنگ برساند.

سپس آیت الله نوری‌همدانی به ایراد خطبه های نماز پرداخت و ضمن بر شمردن خصوصیات یك جامعه اسلامی به‌نقش ولی فقیه دراین جامعه اشاره کرد و افزود برای تشکیل چنین جامعه‌ای باید قربانی‌ها داد و فداکاریهانمود و نیز توطئه و دسیسه های بیشمار دشمنان را داشته‌ودارند که چنین جامعه ای را مسخ کنند خنثی کرد و هدف انقلاب اسلامی ما همانارسانیدن این جامعه باوج و عظمت جامعه زمان پیامبر میباشد وی افزود: امروز تمامی مسلمانان جهان از شرق و غرب چشم به مبارزین ما دوخته‌اند شما مردم مبارز ایران سمبل‌ومظهر واقعی انسان مسلمان هستید و باید به انتظارات دیگر مسلمین جهان جامه عمل بپوشانید. امام جمعه همدان در رابطه با جنگ گفت: صدام متجاوز شهرهای مارا ویران کرد و گریخت جوانها وافراد بیدفاع و بیشمری راشهادت رسانید اکنون وظیفه‌امت‌مبارز و رزمندگان سنحشور است که صدام را تعقیب کرده وجواب دندان شکنی بتجاوزات و جنایاتش داده و اورا بسزای اعمال ضد بشریش برسانند.

همین گزارش حاکی است امام جمعه همدان در خطبه دوم در رابطه با شبهای قدر در ماه مبارك رمضان مطالبی بیان داشت.

### نماز شکوهمند جمعه در نقده

**ارومیه :** نمازوحدت‌بخش‌و عبادی سیاسی جمعه این هفته در نقده به امامت حجت‌الاسلام رحیمی و با حضور اقشار مختلف مردم مسلمان این شهر با شکوه هرچه تمامتر در دبیرستان ۱۷ شهریور نقده برگزار شد .

بگزارش رسیده قبل از خطبه های نماز برادر رستمی نماینده مردم نقده در مجلس شورای اسلامی طی سخنانی ضمن‌اشاره به‌جنایات‌صهیونیست غاصب از جوانان متعهد خواست با لبیك بفرمان امام و حضور در جبهه ها مسئله جنگ با عراق را خاتمه داده و راه عبور به قدس را فراهم نمایند .

سپس امام جمعه نقده به ایراد خطبه‌های نماز پرداخت وی در خطبه های‌نماز بشرح حال زندگانی امام‌حسن مجتبی (ع) پرداخت و نقش فعال وی را در باب ولایت برشمرد .

وی همچنین فلسفه صبر و صبر در مقابل اطاعت را تشریح کرد ود رپایان خواستار کمك هرچه بیشتر مردم به جبهه‌های جنگ شد .

در مراسم نماز جمعه‌پرشکوه نقده همچنین مقادیر زیادی پول برای ساختمان جایگاه نماز جمعه جمع‌آوری شد .

### درنماز جمعه ارومیه امام جمعه خواستار تشکیل سازمان اطلاعات کشور شد

**ارومیه:** امت‌حزب‌الله‌ارومیه با اجتماع و تشکیل صفوف بهم پیوسته در میعادگاه عاشقان الله مسجد جامع نماز عبادی سیاسی جمعه را به امامت حجت‌الاسلام حسنی امامه کردند .

بگزارش رسیده از ارومیه قبل‌از خطبه‌های نماز این‌هفته حجت‌الاسلام نجفی نماینده‌امام در دفتر ائمه جمعه سخنرانی کرد .

امام جمعه ارومیه در نخستین خطبه نماز بحث‌هفته گذشته خود پیرامون سوره حمد را ادامه داد و در خطبه دوم ضمن ابراز انزجار ازعمل ننگین منافقین در بشهادت رساندن آیت الله صدوقی از مجلس شورای اسلامی و سپاه پاسداران انقلاب اسلامی‌خواست به‌منظور جلوگیری ازاینگونه اعمال وقیحانه قاطعانه پیگیر تشکیل سازمان اطلاعات‌کشور باشند . وی هم‌چنین اعمال وحشیانه پلیس ودولت‌فاشیست آلمان در اخراج دانشجویان مسلمان وپیرو ولایت فقیه ازآن کشور را محکوم کرد و در پایان ازکلیه جوانان مسلمان و غیور حزب الله خواست با حضور در جبهه‌ها مستضعفین عراق و لبنان را در غلبه بردشمنان اسلام یاری کنند .

### اقامه نماز شکوهمند جمعه در بهبهان

**اهواز :** نماز وحدت بخش و دشمن شکن جمعه این هفته در بهبهان بامامت حجت‌الاسلام مجتهدی امام جمعه این شهر و با شرکت مردم همیشه درصحنه بهبهان اقامه شد .

بگزارش رسیده امام جمعه بهبهان در خطبه های نماز با اشاره بداهمیت تقوا در زندگی فردی و اجتماعی گوشه‌ای از زندگی مولای متقین علی (ع) را باتوجه به‌نزدیکی بیست ویکم رمضان برشمرد .

وی همچنین با یادآوری بازگشائی دانشگاه‌ها خواستار برقراری محیط اسلامی درآن شد وجوانان را به مطالعه وفراگیری علوم و فنون جدید دعوت کرد .

### نماز جمعه در پیرانشهر

آئین پرصلابت نماز جمعه به امامت مامو ستافتحی‌راد وبا شرکت اقشار مختلف مردم پیرانشهر در مسجد جامع این شهر برگزار شد . امام جمعه پیرانشهر طی خطبه های نماز ضمن تذکر لزوم پیروی ازحق و مبارزه با باطل که معیار های آن ازطرف‌خداوند مشخص گردیده است مردم را بتقوی و پرهیزکاری در ماه مبارك رمضان و وحدت و اعتصام به حبل‌الله دعوت کرد .

حجت‌الاسلام مروج امام جمعه اردبیل :

### برای آزادی قدس عزیز هیچ راهی‌نداریم مگر راه کربلا

**اردبیل:** بگزارش رسیده‌نماز عبادی سیاسی و پرصلابت جمعه با شرکت انبوه نمازگزاران مشتاق الله در مسجد میرزا علی اکبر اردبیل‌وزمین‌چمن اطراف آن بامامت‌حجت الاسلام مروج اقامه شد .

امام جمعه اردبیل درخطبه‌های نماز با یادآوری اثرات پر ثمر جنگ بدر و پیروزی‌تاریخی اسلام بر کفر دراین‌ماه بخصوصیات اخلاقی واجتماعی‌مردان خدا و مومنین به‌بیان از قرآن مجید پرداخت . حجت‌الاسلام مروج سپس برای تحقق بخشیدن شرایط بسحق‌ایران و برای آزادی‌قدس‌عزیز از چنگال صهیونیستهای‌غاصب‌خطاب به مسئولان و دست اندرکاران جمهوری اسلامی‌گفت که: برای آزادی قدس عزیز هیچ راهی نداریم مگرراه کربلا وبغداد و مسئولان ودست اندرکاران باید صدای‌این امت را بشنوند که این‌امت همراله از آنان می‌خواهدهرچه زودتر برای درهم‌کوبیدن تجاوز عراق در تمامی جهات‌وباز کردن طریق بیت‌المقدس مسلمانان عراق را که منتظرورود لشکریان ظفرمند اسلام هستند یاری کنید ودر این‌رابطه از جوانان سنحشور و قهرمان خواست که برای کمك‌به رزمندگان افتخار آفرین اسلام و تعیین سرنوشت نهائی‌جنگ به جبهه‌های نبرد حق علیه باطل اعزام شوند.

بگزارش رسیده مراسم نمازجمعه در خلخال سراب، بیله سوار، آستارا ، کرمی، مشکین‌شهر پارس آباد مغان اهر کلیبر ، وبخش خدا آفرین‌نیز برگزارشده است.

### نماز شکوهمند جمعه در سنقر کلیائی

**باختران :** نماز عبادی‌سیاسی جمعه در سنقر کلیائی بامامت حجت‌الاسلام یعقوبی امام‌جمعه و با شرکت انبوه نمازگزاران در سنقر کلیائی اقامه شد .

بگزارش رسیده امام‌جمعه سنقر کلیائی در خطبه اول نماز در زمینه ماه مبارك رمضان واقعه جنگ بدر که به پیروزی رزمندگان اسلام بر لشکریان کفر انجامید واعداد های غیبی سخن گفت و در خطبه دوم پیرامون خدمات ارزشمند جهادگران جهاد سازندگی لزوم کمك رسانی‌به جبهه ها و نقش روحانیت در پیشبرد انقلاب اسلامی به‌تفصیل سخن گفت و ضمن تجلیل از شهید محراب آیت‌الله صدوقی از دادگاه انقلاب اسلامی خواستار مجازات منافقین شد.

### نماز شکوهمند جمعه برادران اهل تسنن در زاهدان

نماز وحدت آفرین ودشمن‌شکن برادران اهل سنت به امامت مولوی عبدالعزیز امام‌جمعه برادران اهل تسن زاهدان در مسجد جامع اهل‌سنت این شهر برگزار شد.در این مراسم ابتدا قبل از ایرادخطبه‌های نماز مولوی عبدالحمید به سر کوبی‌مسلمانان لبنان وفلسطین توسط اسرائیل اشاره کرد و گفت :ای مسلمانان ما امروزنبایدتنها بفکر خود باشیم بلکه بایدبفکر نجات بیت‌المقدس‌ونجات مسلمانان لبنان و فلسطین که‌توسط اسرائیل غاصب بخاك و خون کشیده شده‌اند باشیم وباید برای نجات مسلمانان دعا کنیم.

وی همچنین خطاب بسران‌کشورهایی که در قبال تجاوز اسرائیل به خاك لبنان سکوت‌اختیار کرده و تنها بشعار اکتفا نموده‌اند گفت: ای‌سران‌کشورهایی که خود را مسلمان میدانید بیدار شویدوبیاخیزیدوشعار را به‌مرحله‌عمل‌برسانید آنگاه مولوی عبدالعزیز درخطبه‌های نماز مردم را به فراگیری احکام اسلامی والهی‌فرا خواند.

### نماز شکوهمندجمعه در پاوه

**باختران :** نماز سیاسی عبادی این هفته به امامت برادر ملا قادر قادری و با شرکت جمع کثیری از نمازگزاران در مسجد جامع اقامه شد .

بگزارش رسیده امام جمعه پاوه در خطبه اول نماز جمعه ضمن تجلیل از شهید محراب آیت‌الله صدوقی سرگرد شهید متولی و پاسدار شهید احمد رجبی در باره ۱۷ رمضان روز غزوه بدر سخن گفت ودرادامه سخنانش از مردم خواست که مراسم شبهای احیا و سالروز شهادت مولای متقیان علی‌ابن ابیطالب (ع) راباشکوه‌برگزار کنند وی سپس درباره هجرت رسول اکرم (ص) از مکه به مدینه سخن گفت واظهارداشت در بدر کبری عده قلیلی از مسلمانان با چند برابر از نیروهای دشمن مواجه شدندو سرنوشت اسلام رارقم زدند و امروز مردم مسلمان ایران با استکبار جهانی در ستیز است و میرود ضربه‌ای را که در بدر برپیکر کفار وارد آمد کوبنده‌تر بر پیکر دشمنان انقلاب اسلامی واستکارجهانی وارد آورد .

### نماز جمعه در سقز

**باختران :** نماز جمعه سقز با امامت حجت‌الاسلام محمدی سقزی و با شرکت گروه کثیری از نمازگزاران در مسجد جامع سقز برگزار شد .

بگزارش رسیده امام‌جمعه سقز در خطبه اول نماز به‌تشریح مسئله توبه پرداخت وگفت : انسان بریده شده از خدا بسوی ذلت و خواری میرود و معاد و مقصد ومبداء انسان هیچکدام معین ومشخص نیست . بنابراین یکی ازعوامل نابودی یك جامعه و هلاکت یك امت همین است که از خدا فاصله بگیرد .

وی در خطبه دوم ضمن اشاره به هفدهم ماه مبارك رمضان سالروز جنگ بدر و شهادت حضرت علی (ع) به تشریح ارزش شبهای قدر پرداخت و گفت : چه بهتر که این عبادت در جبهه باشد که سنگر مهمترین معبدها و جهاد بهترین عبادت‌ها است .

## از خاک تا خدا

شرحی بر دعاهای روزانه ماه مبارک رمضان

جواد محدثی

### دعای روز بیستم :

**اللهم افتح لی‌فیه ابواب الجنان واغلق عنی فیه ابواب النیران و وفقنی فیه لتلاوة القرآن یا منزل السکینة فی قلوب المومنین .**

**ترجمه**

خدایا در این روز درهای بهشت را به رویم بگشای و درهای آتش‌های دوزخ را به رویم ببند و توفیق تلاوت را در این روز بما عطا کن ای فرود آورنده وقار و آرامش در دلهای مومنان

ای واقف اسرار ضمیر همه کس
در حالت عجز دستگیر همه کس!
از هر گنهم توبه ده و عذرپذیر
ای توبه ده و عذرپذیر همه‌کس

**بهشت به «بها»ست نه به «بهانه» :**

بهشت جای صالحان و پاکان است
بهای بهشت عمل صالح است
درهای بهشت تنها از طریق «تقوا» و «صالحات» به روی انسانها گشوده میگردد .
اگر در دعای امروز از خداوند گشایش‌درهای بهشت را به روی خودمان درخواست کردهایم باید برگ ورود به بهشت را هم فراهم کنیم جواز ورود به بهشت جاودان اعمال نیك و طاعت خدا و اطاعت از رسول انجام واجبات و ترك محرمات و خدمت به مردم و دوری از ستم است
جای هردیو و دد نیست.
بهشت خانه پاکان آلوده دامن نیست
بهشت سرای اقامت گنهکاران پلید نیست
بهشت در مقابل عمل است
اگر سرای آخرت و خانه بهشت برایمان مهیا شود در سایه کارهای نیکی است که انجام میدهیم سنگ‌ها و آجرها و مصالح ساختمانی خانه آخرت از صالحات و حسنات این دنیای ما تامین میشود.
دنیا مزرعه آخرت است
زندگی زراعت وجودی‌انسان است وهر کس دهقان‌بر خویشتن است
دهقان سالخورده چه خوش گفت با پسر
کای نور چشم من بجز ازکشته ندروی.
جهان بر پایه حساب و کتاب است نه بیهوده.
وقتی که همتی عبث نیست ،
وقتی که سرانجام بشر رجعت‌الی‌الله است پس فرجامی دارد خوب یا بد نعمت یانقمت بهشت یادوزخ سایه سارجنت یا شعله‌های سوزان جهنم خدا.
همسایگی پیامبران و امامان و اولیا و خوبان
یا ... همخانگی‌فراعنه وطواغیت ونرون‌ها وشدادها وجلادها و ستمگران تاریخ جوار رحمت حق
یا عذاب شدید خدا.
و آنچه انسان را به یکی از این دو سرنوشت نیك و بد میکند رعایت یا عدم رعایت «باید»ها ونبایدهائی‌است‌که در اسلام توسط وحی و از زبان رسول خدا ائمه اطهار و فقهای دین ومکتب‌داران متعهد بیان شده است.
رسول خدا در «حجت‌الوداع» خطاب به مسلمین فرمود :
«ای مردم...هرچه که شما را به بهشت نزدیك میکند و از آتش دور میسازد من شما رابه‌آن فرمان دادم و آنچه‌که شما را ازبهشت دور کرده و به آتش نزدیك میکند شما را از آن نهی کردم...»
و... چه راهنمایی بهتر از قرآن در این زمینه .
پس از قرآن کریم بیاموزیم :

**درهای جهنم :**

با ملاحظه آیات قرآن و بررسی آیاتی که برای جمعیت‌ها و افرادی وعده آتش میدهد میتوان پی برد که درهای جهنم کدام است ...
وعده‌های آتش در قرآن برای افراد زیر بیان شده است:
ـ کافران
ـ تکذیب‌کنندگان آیات خدا
ـ مستکبرین
ـ زراندوزان که انفاق نمی‌کنند
ـ ستمگران
ـ منافقین
ـ مشرکین
و ... کسانی دیگر.
همچنین در آیات بهشت را برای کسانی همچون «صابرین» ، «متقین» ، «عمل‌کنندگان» ، «شهیدان» ، «توکل‌کنندگان» و «مطیعان خدا و رسول» و ... بیان کرده است.
برای بسته شدن درهای جهنم به روی خود باید از کفر و استکبار و زراندوزی و احتکار و گران‌فروشی وتکذیب آیات و انبیاء دوری کرد.
هرگناه دری به دوزخ است،
هرطاعت بابی به‌سوی بهشت برین.
پس ... ای خدا،
جنت به «بها» میدهی نه به بهانه .
وکهنکاران و شرك‌آلودگان و ظالمین را بدوزخ‌می‌فرستی.
وآتش دوزخ فرآورده‌ای است از اعمال خود ما ... عذاب جهنم همه دستاورد عصیان‌ها و نافرمانیهای بندگان است ... «بماکسبت‌ایدیهم» است.

**در خدمت قرآن بودن :**

در حدیث است که :
«توروابیوتکم‌بتلاوةالقرآن» ... خانه‌های خود را با تلاوت و قرائت قرآن روشن کنید.
قرآن پیام آسمانی توحید است.
مرامنامه عملی یك مسلمان است.
مجموعه سخنان خداوند است، وحی الهی است،
دستورالعمل امت اسلامی است.
قانون زندگی و اندیشه است.
کتاب علم و فقه و فکر است.
کتاب بشارت و انذار کتاب جهاد و اجتهاد است.
قصه آموزنده و عبرت‌انگیز دارد.
شفای دلها و فروغ جانها و روشنی‌بخش اندیشه‌ها است.
کتاب الهام و اشراق و معرفت و شناخت است.
پیام همیشه زنده آسمانی است .
سروش جاویدان و مشعل حیاتبخش است.
باید آنرا خواند ... و خواند .. و خواند ...
و فهمید ... و عمل کرد .. و بسرگذشت .. و نصب‌العین قرارداد.
در حدیث است که:
اگر میخواهید خداوند با شما سخن بگوید، قرآن تلاوت کنید
و اگر میخواهید شما با خدا گفتگو کنید نماز بخوانید
ادای نماز و تلاوت قرآن نقش رابط بین خالق و مخلوق و عبد و مولی را ایفا میکند جفای به‌قرآن است اگر روزها برما بگذرد و ما این کتاب مقدس را پیش چشم خود نگشاییم وگوش جان به‌پند خدایی ندهیم.
به قرآن ستم کرده‌ایم اگر در «رمضان» که بهار قرآن است با قرآن انس کمتری داشته باشیم و به‌سراغش نرویم!
باید در خدمت قرآن بود.
قرآن کتاب همیشه است کتاب همه جا است وکتاب همه است هرکس به‌فراخور استعدادش به‌قدر ظرفیتش به‌اندازه کشش ذهنی و قدرت درك و فهمش از این پیام بهره میگیرد.
قرآن،
ـ بفرموده امام صادق (ع) ـ
«همیشه شاداب وزنده است ونزد هر قومی با طراوت است زیرا برای قوم خاص و نسل معین و زمان خاصی قرار داده نشده بلکه همه و همیشه است و تا قیامت شاداب و زنده است ....» پس باید از خدا توفیق «تلاوت» آن را در این ماه خواست تا فاصله ما از قرآن کمتر شود.

**آرام‌بخش دلها**

نیایش و نیازمان را با خدایی مطرح کردهایم که در دلهای مومنین آرامش و وقار را نازل میکند دلی که به‌یاد خدا باشد از «اطمینان» برخوردار است ،
قلبی که با نور حق روشن شده باشد از اضطراب و وحشت و نگرانی و ترس و یاس دور است،
اضطراب‌های درونی از ابهام آینده است از نامعلومی وضعیت است از بلاتکلیفی است از سردرگمی است از «شك» و «دیرباوری» است.
اما مومن بخاطر ایمانش و صدق و اخلاصش دارای یقین است.
«یقین» هم آرام‌بخش است
«ایمان» هم اطمینان می‌آورد
و «عقیده توحیدی» مایه سکینه و وقار است و خداوند این آرامش را در دل مومنین فرود می‌آورد
از خدا بخواهیم آن دریادلی را ... آن آرامش خاطر را ... آن یقین را ... آن سکون را ...

نخست وزیر دردیدار بانمایندگان کارگران :

# حمایت از انجمنها و شوراهای اسلامی بعنوان یک پایه مطرح است

**● بین کارگران وانسانهای دیگر وجه‌تمایزی نیست مگر به ایثار واین ایثار در طبقات مستضعف بیشتراست**

**● شهید بهشتی بزرگترین مدافع انجمنها وشوراهای اسلامی بوده است**

**● امیدواریم بعداز جنگ بتوانیم مسئله تورم را حل کنیم.**

**● هیچ‌کاری در دولت صورت نمیگیرد مگر مصالح مستضعفان درنظر گرفته شود**

**● شوراهائی که تاکنون تشکیل شده‌اند صددرصد قانونی هستند**

**● جبهه‌ای که کارگران ازآن حراست میکنند کمتر از جبهه‌های جنوب وغرب نیست**

**سرویس کارگری**

**شوراهای تشکیل شده در کارخانجات صد در صد قانونی هستند و دولت از شوراها و انجمنهای اسلامی کارخانجات حمایت میکند. این مطلب را مهندس موسوی نخست وزیر در دیدار با نمایندگان کارگران استان فارس بیان‌داشت.**

به گزارش خبرنگار ماصبح دیروز جمعی از نمایندگان کارگران استان فارس با مهندس موسوی نخست وزیر دیدار کردند.

در این دیدار ابتدا یکی از شرکت کنندگان به معرفی نمایندگان کارگران پرداخت و گفت: اعضاشوراهاوانجمنهای اسلامی فارس بعد از انقلاب توانسته‌اند تا حدزیادی‌مسائل و مشکلات را حل و فصل کرده و توطئه‌های ضد انقلاب و گروهکهای وابسته را خنثی کنند، دیگر از فعالیتهای‌آنان چند برابر کردن تولید کارخانجات که سال گذشته میلیون‌ها تومان سود داشته‌اند وی افزود: ارتباط کارگران با امام جمعه خیلی نزدیک است و امیدواریم بتوانیم با خدمت بیشتر، دین خود را به انقلاب ادا کنیم.

سپس نمایندگان کارگران استان فارس به طرح اشکالات خود در زمینه قانون کار، وضع سازمان صنایع ملی و وضعیت صنایع ملی شده،قانون شوراها، گرانی و عدم توزیع صحیح کالاها، توطئه تعطیلی چند کوره در شیراز، توطئه هائی برای نابودی انجمن‌ها و شوراها، در اختیار دادن محصولات کارخانه‌ها بتعاونیها، مسئله مالکیت در قانون کار و پیدا کردن ارزش معنوی‌و منزلت کارگر در حکومت اسلامی پرداختند.

به گزارش خبرنگار ما آنگاه مهندس موسوی گفت: مهمترین ارزش در جامعه ما منزلت انسانی کارگر است که براساس تحولی که در جامعه به‌وجود آمده تغییر پیدا کرده است، در قدیم منزلت انسانها براساس ماشین، خانه،پول و... بود که انقلاب اینها را بهم ریخت. الان در جامعه ما افراد باایثار میسنجند. دیگر این روح که کسی که ماشین‌دارد، پست دارد، احترام دارد، حاکم نیست، اینها از بین رفته است. سخن امام که فرمودند. رهبر ما آن طفل ۱۳ ساله‌ایست که با نارنجک خودرا به زیر تانک میاندازد و... یک‌چهره جدیدی را شناسانده است که یک کودک کوچک که به‌خاطر ملت به خودش نارنجک‌میبندد و خودرا فدا میکند این اسوه است و رهبر است، بین‌کارگر و انسانهای دیگر وجه‌تمایزی نیست مگر به ایثار که البته این ایثار در طبقات مستضعف بیشتر میباشد و براساس اصول مکتبی است.

وی افزود: من فکر میکنم که به این نکته توجه کنیم چیزی که زاده شده رشدش بدهیم که نه تنها خواست عده‌ای از طبقات ما فراهم خواهد شد و فراتر نیز خواهد رفت چرا که عده‌ای خاص‌حکم فرمائی نمیکنند و اساس‌همیشه برگرد اسلام خواهی و تقوی باشد که هم برای ما مهم است و هم برای حفظ انقلاب.

نخست وزیر در رابطه با توطئه هائی که برای نابودی انجمنهای اسلامی و شوراهای اسلامی در شرف انجام است گفت: من فکر میکنم در یک طبقه‌بندی ساده انجمنهای اسلامی و شوراها هم ازبیرون و هم از درون از سوی ضد انقلاب و گروهکهاوابسته‌دچار فشار هائی هستند چرا که‌اینها در کشور در مقابل حرکت آمریکا ایستاده‌اند.

وی در قسمت دیگری افزود: شهید بهشتی بزرگترین مدافع انجمنها و شوراهای اسلامی بوده است و انقلاب ما به خاطر مضمون‌ضداستکباری که دارد همیشه مورد توطئه خواهد بود و ابرقدرتها دست وردار نخواهند بود و هر اندازه که انقلاب محکم‌ترشود آنها احساس خطر بیشتری کرده و توطئه هایشان علیه انجمنها و شوراها بیشترمیشود.

مهندس موسوی اضافه‌کرد: یکی از نکاتی که ضدانقلاب میتوانست نفوذ کند همین مسائل کارگری و کارخانجات بود و کسانی که عملا این توطئه‌ها را شکست دادندهمین انجمنهای اسلامی‌بودندوسیاست کلی دولت این است که از شوراها و انجمنهای اسلامی دقیقا حمایت کند، این حمایت چه از نظر قانونی وچه ازاین نقطه نظر که مواظب باشد به کمک کارگران آن توطئه‌های درونی شکل نگیرد- چرا که ممکن است انجمن اسلامی بشد و در درون حزب باشد و نباید اینطور شود،

ما کم کم به صرف یک سیاست روشن در مسائل کارگری پیش خواهیم رفت‌و حمایت از انجمنها وشوراهای اسلامی به عنوان یک پایه مطرح است.

نخست وزیر در مورد تورم موجود در کشور اظهار داشت: تورمی که ما داریم اگرمقایسه کنیم بین همسایه‌ها وکشورهای جهان سوم می‌بینیم خیلی پائین است. البته با زیادبودن پول در دست مردم، کمی‌تولید، محاصره اقتصادی، فشارتقاضای زیاد و عرضه پائین و سرایت تورم بین المللی و تورم جنگ را حساب کنید که این روی بودجه دولت فشار میاورد و توزیع عادلانه کالاهای اساسی ضروری توانسته مقداری از تورم را کنترل کند.

ما توانسته‌ایم آهنگ تورم را از ۱۶٫۵ درصد در فروردین گذشته به ۱۴٫۵ درصد در اردیبهشت ماه گذشته برسانیم و امیدواریم بعد از جنگ‌وحل شدن مسئله مواد اولیه‌وارز و بالا بردن تولید و سرمایه گذاری در تولید مسئله تورم‌را حل‌کنیم.

وی افزود:کارگران‌هوشیار ما خیلی زود فهمیدند، که اضافه کردن حقوقها در اول انقلاب یک توطئه بود برای بحرانی کردن وضع اقتصاد کشور. که خوشبختانه از آن مراحل گذشته‌ایم و من فکر میکنم در آینده وضع روشن خواهد بود.

مهندس موسوی در مورد صنایع ملی شده گفت: دولت در هر اقدام مسائل عمومی‌را بر مسائل فردی امتیاز خواهد داد و نفع جامعه را ترجیح میدهد اما در یک زمانی‌خاص بحث بود که کارگاه های کوچک را که جنبه کلیدی ندارند در اختیار بخش‌خصوصی بگذارد تا دولت بتواند سرمایه گذاری کند ولی این طرح‌آن موقع نیز قبول نشد و الان این موضوع متوقف شده است و هیچ کاری در دولت‌صورت نمیگیرد مگر مصالح مستضعفان درنظر گرفته شود.

نخست وزیر در مورد قانون شوراها گفت: در مجلس‌دنبال این قانون هستند اما درآنجا تراکم کار زیاد است منتهی شوراهائی که تا کنون‌تشکیل شده صددرصد قانونی هستند و دولت به صورت قانونی‌با این‌ها برخورد میکند و هیچ ترسی نباید داشته باشید.

مهندس موسوی اضافه کرد دولت سعی میکند مشکلات را با روش کنترل و تشویق‌حدود ۵۰۰ میلیارد تومان سرمایه را بدست تولید سوق دهد تادر نتیجه بتواند نرخ تورم را کنترل کرده و مسائل گران فروشی و درنتیجه بحران اقتصادی را حل کند.

نخست وزیر در پایان گفت: جبهه‌ای که کارگران از آن حراست میکنند کمتر از جبهه های جنوب و غرب نیست و در داخل نیز ما شاهد حمله تروریستهای کور به این‌ها هستیم. وی همچنین از حضور کارگران در نخست وزیری تشکر کرد.

## نماینده مردم تبریز از کارخانه ماشین سازی دیدن کرد

دکتر محمد میلانی نماینده مردم شهرستان تبریز در مجلس شورای اسلامی پیش از ظهر دیروزضمن بازدید از قسمتهای مختلف کارگاه های ریخته‌گری و مدل سازی کارخانه ماشین سازی این شهرستان از نزدیک با مسائل کارگری و مشکلات موجود کارکنان قسمت‌های مذکور آشنا شد.

نماینده مردم تبریز سپس در مراسم نماز وحدت کارگران کارخانه ماشین‌سازی حضور یافت و پیرامون روابط بین‌المللی جمهوری اسلامی و لزوم ادامه جنگ بطالبی بیان کرد، وی در قسمتی از سخنانش با اشاره به‌این نکته که سرانجام جنگ تحمیلی عراق علیه ایران در جهت منافع ایران است گفت اکنون ارتش ایران چاره‌ای جز این نمی‌بیند که با ورود به خاک عراق رژیم حاکم براین کشور را بیکبارمجازات کرده و باتشکیل حکومت جمهوری اسلامی درآنجا مقدمات آزادسازی قدس عزیز را فراهم آورد.

## هیئت تجدید نظر بازسازی نیروی انسانی وزارت کار تشکیل شد

روابط عمومی وزارت کار و امور اجتماعی در رابطه با تشکیل هیئت تجدید نظر بازسازی نیروی انسانی در این وزارتخانه اطلاعیه‌ای صادر کرد.

دراین اطلاعیه آمده‌است هیئت تجدیدنظر بازسازی نیروی‌انسانی این وزارتخانه آماده پذیرش اعتراضات معترضین به احکام صادره از سوی هیئت‌های بدوی بازسازی نیروی انسانی وزارت‌کار وامور اجتماعی میباشد و کلیه کارکنان وزارت کار و امور اجتماعی در سراسر کشور که احکامی در موردشان از سوی کمیته‌های پاکسازی این وزارتخانه صادر شده است چنانچه اعتراض به‌احکام صادره داشته باشند میتوانند با توجه به ماده ۵۶ قانون بازسازی نیروی انسانی بمدت یکماه از تاریخ ۲۵ تیرماه سال‌جاری اعتراضات خودرا کتبا وباذکر دلائل بدفتر این هیئت در ساختمان مرکزی وزارت کار وامور اجتماعی واقع در خیابان آزادی در مقابل دریافت رسید، تسلیم دارند.

نخست‌وزیر طی مصاحبه‌ای اعلام کرد :

# بدون تحقق شرایط ایران، امنیت درمنطقه برقرار نخواهد شد

**● جنون منافقین**

**آقای میر حسین موسوی، نخست‌وزیر طی مصاحبه‌ای با خبرنگار واحد مرکزی خبر به سئوالات وی پاسخ داد. آقای نخست وزیر درباره حمله ناجوانمردانه منافقین کوردل به‌همسر یک کارگر گفت: این ترورها نشان دهنده کوری کامل منافقین است. حملاتی از این قبیل حداقل باید یک‌هدف سیاسی را برآورده سازد و من هرچه فکر می‌کنم منافقین چه سودی از این ترور میتوانستند ببرند، چیزی نمی‌یابم، جز اینکه فکر میکنم که اینان از شدت‌خشم و یاس، جنون‌پیدا کرده‌اند. طبیعی است که بایه همیشه مواظب دیوانگان زنجیری بود، خصوصا اگر سر زنجیر آنان در دست رژیم آمریکا باشد. بالاخره بااین جنایات این جرثومه‌های فساد مشت‌خودشان را پیش کارگران و ملت ما باز کردند.**

**● اهمیت روز جهانی قدس**

**نخست وزیر در مورد اهمیت روز جهانی قدس گفت:** اهمیت این روز هر سال بیشتر از سال قبل احساس میشود ومهمترین ویژگی این روز اسلامی کردن مسئله اشغال قدس و فلسطین است.

یقینا سنت شدن بزرگداشت این روز در ماه مبارک رمضان زمینه بسیج همگانی مسلمانان را برای نابودی صهیونیزم فراهم خواهد آورد و ما امسال هنگامی به پیشواز این روز میرویم که گامهای عملی بلندی برای مقابله رودررو با صهیونیزم برداشته‌ایم. همچنین زمینه وسیع بین‌المللی در میان مسلمانان برای طرح مسئله آزادسازی قدس پیش آمده است.

**● جلوگیری از اعتیاد**

**آقای میر حسین موسوی در مورد راههای اصولی برای جلوگیری از اعتیاد گفت:** مسئله اعتیاد در کشور ما یک‌مسئله سیاسی است و قوانین بسیار روشنی در دست است که‌قدرتهای استکباری بویژه آمریکا دراین زمینه دست دارند.

کسانیکه فریب قاچاقچیان را خورده‌اند و کسانیکه به اعتیاد وسوسه میشوند باید بدانند که نظام جمهوری اسلامی تحمل این مسئله را ندارد و در فرصت مناسبی که دورلیست ضربات کوبنده‌ای متوجه اینان خواهد شد. مهمترین‌مشکلی که دولت در این زمینه دارد و مشغول حسن راه‌حلی برای‌آنست کنترل شدید راههای نفوذی از شرق کشور است‌که باید حراست از آن افزایش یابد.

**● سیاست فرهنگی دولت**

**نخست وزیر در زمینه رشد استعدادهای فرهنگی وسیاست فرهنگی دولت اعلام داشت.**

جهت‌گیری فرهنگی دولت احیا ارزشهای اسلامیست و در ایفاء بزرگترین امید ماباستعدادهای‌شکوفان چهل میلیونی آزاد ماست مسلمانسل‌تازه‌ای از هنرمندان و روشنفکران‌مسلمان در حال برخاستن است که هیچ وجه تشابهی با روشنفکران غربزده و یا شرق‌باور گذشته ندارد. اینان در ارتباط با اسلام و قرآن و در ارتباط با روحانیت می‌بالند و رشد میکنند و تاکنون توانسته‌اندآثاردرخشانی‌ازخود ارائه دهند. ماهمانطور که در متن انقلاب چشم امید خود را بدسپاه و جهاد دوخته‌ایم، در زمینه فرهنگ نیز چشم امیدمان به جوانهائی‌است که فرزند راستین انقلاب اسلامی هستند و در گوشه و کنار کشورمان مشغول پایه‌گذاری فرهنگ نوین جامعه انقلابی ما هستند.

**● سیاست نفتی ایران**

**نخست‌وزیر در رابطه با سیاست نفتی ایران درکنفرانس اوپک گفت:** سیاست نفتی ما بسیار روشن است ما به‌قیمتهای رسمی اعلام شده از سوی اوپک احترام میگذاریم، ولی حاضر نیستیم از امریکا بازی بخوریم و بگذاریم عربستان سعودی با اشباع بازار نفت به مقابله با انقلاب‌اسلامی‌برخیزد.برای‌ما تصمیمات اوپک مهم است ولی مهمتر از تصمیمات اوپک‌حفظ انقلاب اسلامی است و اوپک موقعی میتواند متحد ونیرومند باقی بماند که سیاست آنرا منافع کشورهای عضو و نه یک کشور مثل عربستان سعودی تعیین کند.

**● احقاق حقوق از متجاوزین**

**آقای میر حسین موسوی در مورد سیاست دولت ایران در قبال ویرانیهای مزدوران رژیم بعث عراق گفت:** ما هر چیزی را که برای احقاق حقوقمان لازم باشد انجام خواهیم داد. من باردیگر اعلام میکنم ماچشم‌داشتی‌به‌خاک دیگران نداریم، ولی نمیتوانیم از حقوق خودمان بگذریم. همه کسانیکه علاقمند به‌امنیت منطقه هستند باید بدانند که بدون خروج کامل عراق از سرزمینهای ما و پرداخت خسارت جنگ و محکومیت صدام این امنیت برقرار نخواهد شد. این مسئله را رهبران انقلاب اسلامی عراق و نیز دوستان ما در جهان اسلام تایید میکنند، حتی مسئول دفتر انقلاب اسلامی عراق به‌ما توصیه کرده است که وارد خاک عراق شویم و به آزادی ملت عراق از زیر بار سلطه رژیم صدام عفلقی کمک کنید.

بمناسبت فرارسیدن روز جهانی قدس :

# یزودی ۸ هیأت تبلیغاتی به ۲۴ کشور اسلامی اعزام می‌شوند

آقای جواد منصوری ، معاون فرهنگی و کنسولی وزارت امور خارجه‌کشورمان در یک مصاحبه مطبوعاتی ضمن برشمردن فعالیت های فرهنگی، تبلیغاتی جمهوری اسلامی ایران در خارج از کشور، اقدامات وزارت امور خارجه در تشریح مواضع جمهوری اسلامی ایران پیرامون آزادی قدس و روز جهانی قدس در خارج از کشور را بیان کرد .

معاون فرهنگی وکنسولی‌وزارت امور خارجه ابتدا اظهار داشت : بخاطر تبلیغات سوء و گسترده‌ای که از بدو پیروزی انقلاب‌شکوهمند اسلامی ایران علیه ما صورت‌میگیرد فعالیت‌های فرهنگی ، تبلیغاتی وزارت امور خارجه در بیان مواضع و دفاع از حیثیت جمهوری اسلامی ایران چندان چشمگیر نبوده است، لیکن برغم مشکلات فراوانی که در سراه وجودداشت قدمهای بسیار موثری برداشته شده‌است وبه میزان قابل‌ملاحظه‌ای توانسته‌ایم تبلیغات مسموم دشمنان انقلاب را خنثی سازیم. وی‌افزود: دراین زمینه بتدریج در حال پیشرفت هستیم و اخیرا نیزکادر فرهنگی تبلیغاتی نمایندگیهای‌کشور درخارج نیز تقویت شده و کلیه امکانات لازم برای هرچه بهتر انجام دادن این رسالت بزرگ در اختیار این افراد قرار می‌گیرد .

جواد منصوری در بخش دیگری از این مصاحبه گفت: مهمترین تحولی که در وزارت امور خارجه جمهوری اسلامی ایران صورت گرفته است، حضور فعال درمجامع علمی، فرهنگی و هنری است وی افزود: دراین مجامع آثارفرهنگی کشورمان را ارائه می‌کنیم وعلنا توانسته‌ایم بسیاری‌از تبلیغات‌دروغ علیه خود را جواب دهیم. معاون فرهنگی وزارت خارجه دربرقراری روابط فرهنگی با خارج اظهار داشت: در رابطه با اینگونه فعالیتها، کشورهای اسلامی وسپس کشورهای جهان سوم از اولویت برخوردارند و این روش نیزتاثیر بسزایی برجای گذاشته است ، بطوریکه روزبروز علاقه مردم این کشورها در کسب اطلاع از حقایق و اخبار مربوط به جمهوری اسلامی ایران بیشتر میشود.

وی در این مورد همچنین‌افزود: برای بهبود این فعالیتها مقداری از محدودیتهایی را که درگذشته بنا به‌اقتضای اوضاع کشور در مورد ورود و خروج از کشور وضع کرده بودیم حذف کردیم و اینک برای گسترش فعالیتهای فرهنگی و تبلیغاتی در رفت و آمد مبلغین از ایران به کشورهای خارج ویا افرادی از کشورهای خارج به‌ایران آزادی‌بیشتر بوجود آمده است.

جواد منصوری سپس پیرامون روز جهانی قدس و اقدامات تبلیغاتی که در این مورد بعمل آمده است به‌خبرنگاران گفت : بنابه دستور حضرت آیت‌الله‌منتظری مجموعا هشت هیئت تبلیغاتی به بیست و چهار کشور مسلمان آسیائی و افریقائی تا روزچهارشنبه آینده اعزام خواهند شد. وی‌افزود: مسئولیت عمده این هیئت‌ها که یکی از برادران مدرس حوزه‌علمیه قم ویا از برادران نماینده‌مجلس شورای اسلامی سرپرستی آنها را بعهده دارند تشریح مواضع‌جمهوری اسلامی ایران در رابطه بافلسطین ویاری به‌مردم ستمکشیده این‌دیار وآزادی قدس عزیز است. این هیئتها همچنین بمنظور خنثی سازی تبلیغات سوءاستکبار جهانی علیه جمهوری اسلامی‌ایران مبنی‌براینکه ایران نسبت به‌قدس وفلسطین نظر مثبت و فعالی ندارد و همچنین برای درمیان گذاشتن ستمی که برمردم مسلمان لبنان از سوی رژیم صهیونیستی وارد میشود ویا این وجود با سکوت مرگبار ارتجاع عرب و بسیاری دیگر از کشورها روبرو است، به خارج از کشور اعزام میشوند. جواد منصوری در پایان این مصاحبه مطبوعاتی که در محل وزارت امور خارجه صورت گرفت‌اضافه کرد هیئتها علاوه بر بیان این مسایل برای مردم مسلمان و مقامات کشورهایی که سفر می‌کنند همچنین توضیح خواهند داد که راه آزادی قدس قطعا قهرآمیز است ؟ چرا که رژیم غاصب فلسطین تمام قوانین بین‌المللی را نقض کرده و موازین انسانی را زیر پا گذاشته است و راه مبارزه با او از طریق سپاه قدس متشکل از نیروهای منظم وغیر منظم مسلمان کشورهای‌اسلامی خواهد بود .

## رقابت کشتی‌گیران سراسر کشور به پاس بزرگداشت شادروان رسول حسینی

به‌پاس بزرگداشت دلاوریها و قهرمان اخلاق شادروان سید رسول حسینی قهرمان آسیا و عضو تیم ملی کشتی آزادایران و مازندران یک دوره مسابقه های کشتی آزاد به همت‌اداره کل تربیت بدنی و هیئت کشتی استان مازندران از روز چهارشنبه ۲۴ شهریور ماه سالجاری بمدت سه روز در شهرستان ساری برگزار میشود.

طی تماسی فدراسیون کشتی جمهوری اسلامی اظهارداشت: تیم‌های دعوت شده به این رقابتها عبارتند از تهران ( دوتیپ کامل ) تیم های سپاه پاسداران انقلاب‌اسلامی- ارتش جمهوری اسلامی‌ایران- استانهای آذربایجان شرقی- باختران - خراسان - خوزستان -کردستان-گیلان- لرستان هرکدام یک تیم ضمنا از تیمهای آزاد کشور های پاکستان و هندوستان دعوت بعمل آمده است . و همچنین از استان مازندران ۳ تیم کامل شرکت خواهد کرد .

**شرایطشرکت در این‌پیکارها عبارتند از :**

۱ ـ مسابقات طبق‌مقررات بین‌المللی با یک کیلوارفاق در ۱۰ وزن برگزار میشود .

۲ ـ کلیه هزینه ( تغذیه و اسکان ) تیمها بعهده اداره کل تربیت بدنی و هیئت کشتی استان مازندران‌میباشد.

۳ ـ وزن کشی در روز چهارشنبه ۲۴ شهریور ماه سال جاری از ساعت ۷٫۳۰ الی ۸ صبح در محل اردو تیمها برگزار میشود .

۴ ـ ورود تیمهای‌شرکت کننده بشهرستان ساری‌یکروز قبل از آغاز رقابتها خواهد بود .

۵ ـ هرتیم شامل ۱۰ کشتی‌گیر یک سرپرست و یک مربی خواهد بود و تیم های مازندران و تهران به ترتیب سه و دو مربی اعزام می‌کنند.

۶ ـ تیمها موظفند یک داور بین‌المللی و یا دردرجات بالا اعزام دارند .

۷ ـ کلیه اعضا تیمهای‌کشتی استانها می‌بایست با معرفی نامه رسمی ازطرف اداره کل تربیت بدنی و یا هیئت کشتی استان مربوطه همراه داشته باشند .

این مسابقات‌همچنین‌معیاری است برای انتخاب و اعزام تیم ملی کشتی آزاد ایران به بازیهای آسیائی ۱۹۸۲ دهلی‌نو خواهد بود .

## برداشت محصول سه هزار هکتار از اراضی مناطق جنگی پایان یافت

کار برداشت محصول سه هزار هکتار از اراضی کشاورزی مناطق جنگی غرب کشور پایان یافت و محصول این مناطق توسط جهاد سازندگی و سایر ارگانها در کوتاهترین مدت و کمترین‌ضایعات جمع‌آوری گردید .

با توجه به دیمی بودن زراعت دراین استان و سیاست دولت در جهت خودکفاشدن پنج استان‌غربی کشور در سال گذشته سه هزار هکتار از اراضی زیر کشت‌دیمی رفت. که بحمدالله با سازندگیهای بموقع و مناسب میزان محصول در این منطقه بین یک تا یک و نیم تن در هر هکتار است. درسال گذشته باهمکاری ادارات زیربطاز قبیل اداره اصلاح و تهیه نهال و بذر اداره دفع آفات و بنگاه توسعه ماشینهای کشاورزی و برادران عضو جهاد سازندگی امکانات لازم شامل سم، بذر ، ماشین‌آلات در اختیار کشاورزان قرارگرفت و روستائیان در هر زمینه از راهنمائیها و کمکهای فکری نیز استفاده کردند .

در منطقه جنگی نیز با توجه به‌اینکه زیر آتش توپخانه دشمن بود سال گذشته رقمی‌حدود سه هزار هکتار در مجموع زیرکشت غلات قرارداشت که برداشت آن امسال با کمک جهاد سازندگی و سایر ارگانهای ذیربط انجام گرفت .

## همکاری بازرگانی بین ایران و اروگوئه به مرحله اجرا درآمد

بگزارش خبرگزاری جمهوری اسلامی از بوئنوس‌ایرس : روزنامه لامانیانا چاپ اروگوئه در ارتباط با مراحل اجرائی قراردادتهاتری و بازرگانی این کشور با جمهوری اسلامی ایران‌مینویسد صدور گوشت از اروگوئه به مقصد جمهوری اسلامی ایران شروع شده است و قرار است از هفته آینده بطور عادی کار صدور گوشت دنبال شود .

براساس این گزارش ارزش گوشت صادراتی اروگوئه به کشورمان تا پایان سال جاری میلادی ۳۰ میلیون‌دلاربصورت تهاتری و حجم آن ۱۶۵۰۰تن خواهد بود که از نوع گوشت بلون‌استخوان گاوی خواهد بود .

## بازدید وزیر صنایع سنگین از کارخانجات پروفیل و بنز خاور

مهندس بهزاد نبوی وزیر صنایع سنگین از کارخانجات پروفیل لیمه سبک و بنز خاور واقع در جاده ساوه بازدید کرد.

وزیر صنایع سنگین همچنین سالنهای ریخته‌گری، ماشین سازی و پروفیل سازی را مورد بازدید قرارداد. مهندس بهزاد نبوی‌بهنگام بازدید از کارخانه بنز خاور به وابستگی کامل این کارخانه‌ازنظر قطعات یدکی به‌خارج از کشور اشاره کرد و خواستار حرکت جدی در رفع این وابستگی شد.

وی در بازگشت از چندکارگاه خصوصی نیز بازدید کرد.

## مسابقه ویلچررانی معلولین در آبادان برگزار شد

بگزارش واحد مرکزی خبر از آبادان باوجودی‌که شهر مقاوم آبادان هرروز توسط دشمنان‌بعثی صهیونیستی مورد هدف گلوله‌های سلاحهای مختلف قرارمی‌گیرد مسابقات ویلچررانی بطول‌یکهزار متر بین معلولین هیات ورزشی شیراز که به آبادان سفرکرده‌اند برگزار شد. این مسابقه بمناسبت بزرگداشت شهدای ۷ تیر و بالا بردن روحیه معلول و عزم راسخشان در پیشبرد اهداف ورزش در خدمت مکتب نشان داد.

نفرات اول تا سوم این مسابقه بترتیب پرویز صابری، محمود نکهت وغلامعلی گل خندان بودند.

این هیات طی مدتی که در آبادان بودند از جبهه‌ها و بیمارستانهای آبادان وویرانه‌های خرمشهر دیدن کردندوبارزمندگان ومجروحین‌گفتگو کرده و درمراسم این هفته آبادان شرکت کردند.

در پایان مسابقه امروز سرپرست این هیات در گفتگوئی باخبرنگار واحد مرکزی خبر اظهار داشت واسف ما از این است‌که‌نمیتوانیم پابپای رزمندگان در جبهه‌های‌حق علیه باطل حضور داشته باشیم‌ولی امیدواریم بتوانیم در دفاع از جبهه داخلی دین خود را بنحو لازم ادا کنیم .

## تمرینات تیم هاکی استان تهران برگزار میشود

هیات هاکی استان تهران‌اعلام کرد به‌اطلاع کلیه بازیکنان و باشگاههای هاکی تهران می‌رساند تمرینات تیم هاکی بزرگسالان تهران بمنظور شرکت در مسابقه های هاکی قهرمانی ایران که بصورت منطقه‌ای از تاریخ ۲۶ لغایت ۳۰ مردادماه سالجاری‌برگزار میگردد از روز سه‌شنبه ۲۲ تیرماه جاری در روزهای‌سه‌شنبه‌وپنج‌شنبه هرهفته از ساعت ۵ الی ۷ بامداد در زمین چمن ورزشگاه محمد نصیری انجام میشود .

بازیکنان می‌توانند با همراه داشتن دو قطعه عکس و یک‌برگه فتوکپی شناسنامه در محل مذکور حضور بهم رسانند .

# اینک برای جبهه‌ها چه ...

بقیه از صفحه ۱۲

من آنم که رستم بود پهلوان وبه‌اصطلاح شمار قادسیه را برای خوش‌خدمتی بهارباب و ارضای جاه‌طلبی و قدرت‌طلبی‌های خود سرمیدهند و ازهیچ‌گونه کشتار وخیانت و خرابی ابائی ندارند و به‌فرمایش خداوند نسل و حرث را نابود میکنند و درزمین فساد ایجاد مینمایند.

اما وقتی که ضعیف شدند و شکست خوردند و در تنگنا قرارگرفتند توبه مصلحتی میکنند، التماس میکنند. مگر نه‌این است که‌فرعون‌مصروقتی درسیل‌غرق‌شد فریاد برآورد که «باورکنید که من به‌خدای شما ایمان آوردم» وجبرئیل حامل وحی خدا با لجن به‌دهان او فروکوفت که : «الان وقدعصیت».

حالا پس ازگردنکشی و تجاوز ؟!! پس از خرابیها و ویرانیها و اینهمه فساد و تباهی ؟!! توبه امروز صدام وعنوان نمودن صلح مصلحتی و عقب‌نشینی دروغین یک حربه فریب است. یک حیله منافقانه است.

عجز و التماس صدام برای امت مسلمان ایران ومنطقه خیلی شبیه است به‌حیله معاویه وعمر وعاص که وقتی دیدند لشگریان حضرت امیر علی (ع) دارند پیروز میشوند و به فرمایش مالک اشتر به اندازه یک آبی که شتر بنوشد به‌پایان جنگ وپیروزی حضرت علی(ع) وشکست معاویه مانده است منافق حربه مظلومیت و فریب را علم میکند و قرآن‌ها را برسرنیزه میبرد که منجر به حکمیت و ظهور خوارج و پیروزی ظاهری معاویه میشود.

بهتر بگوئیم مظلوم‌نمائی و صلح‌طلبی و توبه صدام توبه شاه را در سال ۵۷ و اوج انقلاب تداعی میکند.

و امت مسلمان ما حتی کودکان خردسال به قدری با بازیها و ترفندهای آمریکا و نوکرانش آشنائی دارندکه این شیوه‌های کهنه را با نیشخند و استهزاء جواب میگویند.

مردم بیدار و آگاه ما طی مراحل گوناگون برازحادثه انقلاب با شیوه‌های منافقانه داخلی و خارجی که هردویک آبشخور دارند کاملا آشنا شده‌اند رژیم بعث عراق سمبل و الگوی منافقین منطقه است به‌قول سقراط حکیم که در تعریف منافق میگوید: «منافق جانور عجیب‌الخلقه‌ای است که گوئی همه جانوران در بدن او جای دارند یا جانوریست که سرهائی متعدد دارد و برحسب زمان و مکان از یک سر و یک چهره استفاده میکند».

در حال قدرت شیر میشود و خود را منجی امت عرب میداند در وقت حمله گرگ میشود و به هیچ کس و هیچ چیز رحم نمیکند حتی مردم عربی که خود را حامی و نجات‌دهنده آنها میداند قتل‌عام میکند و مورد تجاوز وحشیانه قرار میدهد گاهی روباه میشود و پیش ارباب دم میتکاند و تملق میگوید دربرابر ضعیف شیر است ودربرابر قوی روباه و زمانی میش میشود و از صلح سخن میگوید و مظلوم‌نمائی میکند و خطر منافق در منطقه به مراتب خطرناکتر است از خطر آمریکا و اسرائیل.

به‌هرحال یک جنگ ناخواسته برما تحمیل شده و از طرف رژیم بعث مورد تجاوز قرارگرفته‌ایم. شهرهای مهم ما ویران شده، بسیاری از جوانان ما شهید شده، خانواده‌ها بعزا نشسته‌اند، بهای خون شهدا و این همه ایثار وفداکاری نه برای آب است و نه خاک و نه دلار و دینار بلکه واژگونی رژیم سرسپرده حزب بعث در عراق و تشکیل یک حکومت مردمی و اسلامی و مستقل است و این حق ماست که متجاوز را تنبیه کنیم و سرجای خود بنشانیم.

کسی که به هیچ بهانه‌ای جنگ را شروع کرده و به اندازه یک کشور از خاک ما را گرفته و ویران نموده و برای سرکوبی انقلاب و خدمت به‌آمریکا و دولتهای مرتجع منطقه وحشیانه دست به‌اینهمه خرابی و ویرانی زده و به‌قول خودش هدفش کشتار و تلفات انسانی و ویرانی بوده، حق ندارد تعیین‌کننده آتش‌بس باشد. اگرچه تاکنون بشدت شهرها ومناطق مرزی زیرآتش توپخانه‌های خود دارد وهرروز و هرشب شاهد آتش سنگین او درآبادان و دیگر شهرهای مرزی هستیم و شاهد دهها تن شهید و مجروح، به‌هرحال مردم ما همچنان مسئله اصلی خود را جنگ با رژیم مزدور عراق میدانند و امام امت با یک تحلیل پیامبرگونه تنها راه آزادی‌قدس را ازطریق‌آزادی کربلاازتسلط رژیم‌سرسپرده حزب بعث عراق بیان فرمودند.

و آبرومندانه‌ترین راه برای صدام انتحار است.

و شگفتا که بیش از ۲۱ ماه شهرهای مهم وسرزمینهای ما به طول ۸۰۰ کیلومتر در اشغال ارتش دولت عراق بود و بیمارستان‌ها و مدارس وکودکستانها ومراکزعمومی زیر آتش شدید توپخانه‌ها و خمپاره‌اندازه‌های دشمن وغیرنظامیان و مردم عادی بصادگی قتل‌عام می‌شدند ودولتهای به‌اصطلاح مسلمان منطقه به‌طور بی‌سابقه‌ای مهمات و سلاح به‌این رژیم مزدور میرسانند و همه امکانات را دراختیار او قرارداده‌اند و ویرانیها وخرابیها وکشتارها بجزء درعملکرد صهیونیست ها در تاریخ سابقه ندارد.

گوئی هیچ انسان باوجدانی هیچ گروه شبه دوستی در جهان وجود نداشت تا سخنی بگوید ولی اکنون همه بوق وکرنا از غرب تا شرق به‌کار افتاده‌اند که اگر مرزهای عربی عراق مورد تهدید قرارگیرد چه میشود ؟!

هرچه بشود این نمیشود که رژیم صدام با حمله‌اسرائیل به‌لبنان نجات پیدا کند و رژیم مزدور مصر فرصت پیدا کند که به جرگه اعراب بپیوندد و بالاخره منافع آمریکا درمنطقه از خطر حتمی نجات پیدا کند و ثبات آمریکائی وصهیونیستی دوباره در منطقه حاکم شود زیرا ملتهای مسلمان بیدار شده‌اند وآثار این بیداریست که مدت‌هاست با ندای الله‌اکبر در ایران و مصر و مراکش و عربستان و تونس و بحرین و همه کشورهای مسلمان ثبات و آرامش آمریکائی را برهم زده است صدام تمام پلها را پشت سر خود خراب کرده است با کشتار بی‌رحمانه در ایران به هردوملت مسلمان ایران و عراق لطمات غیرقابل جبرانی زده است. آنقلاب مردم عراق در حال تکوین است و حمله نیروهای اسلامی بداخل عراق اجتناب‌ناپذیر است.

# تصویب لوایح مجازات، آئین دادرسی کیفری، آئین دادرسی حقوقی و اصلاح قانون مدنی به کمیسیون قضائی مجلس تفویض شد

بقیه از صفحه ۱۱

مشترک، نسبت به موارد زیر توافق نمودند.

**ماده ۱ـ** طرفین متعاهدین متعهد میشوند هرگونه فعالیتی را که هدف آن شناساندن دو کشور به یکدیگر در زمینه‌های فرهنگی و آموزشی و علمی و تبلیغاتی و ورزشی استحورد تشویق قرار دهند.

**ماده ۲ـ** طرفین متعاهدین، مبادله استادان دانشگاهها و مراکز آموزش عالی، محققان، دانشیاران در سطوح مختلف و همچنین دانشمندان و تکنیسین‌ها را مورد تشویق قرار میدهند و نیز مبادله کارشناسان آموزشی برای کار آموزی و انجام مطالعات لازم در زمینه‌های علمی مورد توجه طرفین مت

توسط سرپرست کمیته مرکزی انقلاب اسلامی خوزستان:

# جزئیات کشف ۶۵ لانه تیمی منافقین درخوزستان فاش شد

اهواز: خبرگزاری جمهوری اسلامی
برادر وهاب سخیرابی سرپرست کمیته مرکزی انقلاب اسلامی خوزستان در گفتگوئی اختصاصی باخبرنگار خبرگزاری جمهوری اسلامی درمورد جزئیات مربوط به عملیات یاحسین در اهواز که منجر بدستگیری وبه هلاکت رسیدن عده زیادی ازکادرها و هواداران منافقین ومتلاشی شدن شبکه وسیع و گسترده آنها و کشف لانه‌های فساد و بدست آمدن مقادیر زیادی مدارك ومهمات شد توضیحاتی داد.

وی با اشاره بجزئیات مربوط بعملیات اظهارداشت درمرحله اول عملیات یاحسین که ازتاریخ دوم اردیبهشت ماه آغاز شده و ده روز ادامه داشت ماتوانستیم به‌کمك مردم همیشه‌در صحنه اهواز ۴۲ نفر از منافقین را دستگیر و ۲۵ خانه تیمی‌را کشف کنیم که از این‌خانه‌های فساد مقادیر زیادی مدارك و اسناد درون‌گروهی، بولتن‌های امنیتی،مواد منفجره، فشنگ، نارنجك کلت کمری، آرپی جی هفت و دهها اعلامیه و نشریه بدست پاسداران کمیته مرکزی انقلاب اسلامی اهواز افتاد.

وی افزود درمرحله دوم عملیات که از تاریخ ۲۷ اردیبهشت ماه آغاز شده و هنوز ادامه دارد توانسته‌ایم تا کنون ضربات مهلك و کوبنده‌ای برپیکر سازمان‌در خوزستان وارد کنیم که طی‌آن بسیاری‌از کادرها و هواداران سازمان منافقین کشته ویا زخمی شدند.

همچنین‌در این‌مرحله حدود ۴۰ خانه تیمی ازمنافقین کشف شد که ازاین خانه‌ها مدارك درون گروهی بسیار، چندین قبضه کلت کمری، دهها نارنجك، چندین قبضه کلاشینکف، جزوات، اعلامیه‌ها، مواد منفجره تی‌ان‌تی،بمبهای قوی ساعتی، فتیله انفجاری، باروت‌و صدها نوع فشنگ بدست آمده است.

سرپرست کمیته مرکزی انقلاب اسلامی خوزستان سپس به پاره‌ای‌از توطئه‌های منافقین اشاره کرد و گفت اولین فاجعه‌ای که قرار بود منافقین در این استان به مرحله اجراء درآورند خدشه وارد کردن به عملیات بیت‌المقدس باترور بیش‌از ۴۰تن از برادران پرسنل خلبان هوانیروزبود که خودشان رابرای این عملیات اماده می‌کردند که این‌امر نشانگر ارتباط مستقیم سازمان منافقین باحزب بعث عراق جهت خنثی کردن تاثیرات پیروزی و فتح خرمشهر مبین این مسئله است‌که این سازمان در داخل کشور علیه نظام جمهوری‌اسلامی ایران توطئه می‌چینند.

وی در رابطه باتوطئه ترورچهل تن‌از خلبانان هوانیروز از نقش مطبوعات درعدم انتشار وقایع مربوط به این توطئه جهت آگاهی وپی بردن امت‌شهید پرورمان به خباثت سازمان منافقین که حاضرند چنین عملیات ننگین رامرتکب شوند انتقاد کرد وخواستار درج جزئیات مربوط به‌این توطئه در مطبوعات شد.

وی با اشاره به خنثی شدن طرح ترور امام جمعه‌اهواز حاکم شرع دادگاههای انقلاب اسلامی خوزستان، استاندار و بسیاری از برادران پاسدار کمیته و افراد حزب‌اللهی و همچنین طرحهای انفجاری اظهارداشت درمرحله دوم این عملیات تقریبا ۱۱۰ تن‌از منافقین بهلاکت رسیده و یادستگیر شدند. و دونفر ازبرادران پاسدار کمیته بنامهای عزیزقنواتی زاده‌و منوچهرهوشیاری دردرگیری بامنافقین به درجه رفیع شهادت نائل آمدند و سه‌تن دیگر مجروح شدند.

برادر سخیرابی سپس‌از فعالیت چشمگیر برادران دادستانی همگام با برادران پاسدار کمیته در این عملیات قدرتمندی کرد و در پایان این گفتگو خطاب به کسانی که هنوز در سازمان منافقین باقی مانده‌اند گفت سعی کنید حقایق رادرك کنید که ایا واقعا در خط اسلام حرکت‌می‌کنید یادر خط آمریکا.

سرپرست کمیته مرکزی انقلاب اسلامی خوزستان دراین گفتگو اسامی تعدادی ازمنافقین را که‌در درحله اول ودوم عملیات یاحسین دستگیر شده‌اند بداین شرح اعلام کرد.

غلامحسین ربیعی ـ علی‌اصغر میرمرادی و محمدجواد میرمرادی ـ صدیقه قیصری ـ مهری برزگرزاده ـ مرضیه عفاری ـ محمد پشم‌فروشی ـ علی‌محمد پشم فروشی ـ جهانشاه دشت‌کلی ـ عبدالحمید انصاری با نام مستعار رضا ـ امیدعلی قربانی با نامهای مستعار مهران ـ نبی ـ اکبر و علی‌ـ رحیم بهائی ـ نادر رحمانی ـ محسن بینندهـ نعمت‌الله روئین‌تن ـ محمد هادی شهرستانی بانام مستعار داود ـ محمد سیاحی ارسلان شیخانی با نامهای مستعار احمد ـ عباس ـ فرهاد ـ اکبر و اسماعیل عبدالکریم سیلاوی عرب ـ سودابه یعقوبی نژاد با نامهای مستعار صدیقه طاهره همسر منافق معدوم علیرضا گوهریان که‌از مسئولین تیمهای دختران دانشجو و مسئول بخش سیاسی‌و مالی وعضو مرکزی سازمان درخوزستان بوده است گوهرتاج سعادت با نامهای مستعار فاطمه ـ فرانك اعظم ـ آذر ـ محمد آتش‌جامه بانام مستعار طاهر ـ فریبا بطائی با نامهای مستعار اکرم و عصمت ـ بریچهر عصاره با نامهای مستعار فریده و اشرف تقوائی که‌همسر منافق معدوم محمدتقی عرفانیان میباشد.

لازم به‌تذکر است جرائم چندتن از افراد نامبرده به نامهای جهانشاه دشت‌کلی ـ عبدالحمید انصاری ـ امیدعلی قربانی ـ نعمت‌الله روئین‌تن ـ محمد سیاحی که جرمهایشان سنگین‌تر و بیش‌از دیگران بود به‌این شرح است.
جهانشاه دشت‌کلی در ۱۷ عملیات شرکت داشته است ازجمله به آتش کشیدن یك دستگاه اتوبوس متعلق به برادران‌پاسدار با کوکتل‌مولوتف ـ شناسائی برادر بیژن‌زاده در خیابان امام و پرتاب نارنجك بسوی وی که ضایعه‌ای به بار نیاورده است.

شناسائی کمیته صحرا وافعدر پاداد ـ شناسائی بیمارستان نیوسایت به علت رفت‌وآمد برادران پاسدار را میتوان نام برد.

عبدالحمید انصاری پرتاب نارنجك بسوی مغازه بیژن‌زاده ـ گذاشتن تله انفجاری در منزل یکی از برادران متدین در منطقه کارون شرکت نفت که منجر به نقص عضو وی شده است.

امید علی قربانی که در ۱۶ عملیات شرکت داشته از جمله به آتش کشیدن کتابفروشی رسالت در اهواز ـ پرتاب کوکتل مولوتف بسوی دبستان سعدی به شهادت رساندن یکی از برادران عضو بسیج لشگرآباد نهضت‌آباد به نام کاظم حویزاوی و ربودن مهمات از منزل یکی از برادران مسئول نعمت‌اله روئین‌تن طراح حمله به منزل فرمانده سپاه پاسداران ماهشهر و طراح ترور چهل تن از پرسنل هوانیروز و انفجار خوابگاه آنان که قرار بوده در تاریخ ۶۱/۲/۱۱ بمرحله اجرا درآید.

محمد سیاحی با نام مستعار صالح معروف به جمالله مسئول تیمهای عملیاتی و مسئول جمع‌آوری تدارکات و مهمات که اسلحه و مهمات را بنام دفاع از جمهوری اسلامی بجبهه خارج کرده و علیه مردم و خلق استفاده کرده‌است.

## تلگرام حوزه علمیه احناف خواف برای جوامع مسلمان:

### آیا وقت ان نرسیده که‌یك میلیارد مسلمان از خواب غفلت بیدار شوند

مشهد: بگزارش رسیده از تربت حیدریه از سوی حوزه علمیه احناف خواف در رابطه با محکوم نمودن تجاوزات اسرائیل به فلسطین و جنوب لبنان تلگرامی برای جوامع مسلمان در کشور های عربستان سعودی ـ مصر ـ ترکیه ـ هندوستان ـ پاکستان ـ اندونزی ـ بنگلادش ـ کویت عمان و اردن هاشمی مخابره شد و در این تلگرام آمده است جامعه روحانیت، ائمه جمعه مدرسین و وعاظ اهل تسنن خوف در جنوب خراسان ایران، تحت رهبریهای خردمندانه رهبر عالیقدر زمان حضرت آیت‌الله العظمی امام خمینی مدظله العالی بعرض جمعیت علماء گرام و مردم مسلمان آن کشور اسلامی میرسانیم که ما مسلمین در عصری هستیم که استعمار مستعمران و استکبار مستکبران کفر جهانی به اوج خود رسیده و به اطلاع‌میرسد که اسرائیل غدار و جهود تحت دستور و فرمان آمریکای ظالم و جهانخوار با کمال بیرحمی برادران و خواهران اسلامی و بی‌دفاع و مظلوم ما را در فلسطین ولبنان‌بیرحمانه بخاك و خون کشیده و تمام عمارات و آبادانی آن مناطق را به ویرانه مبدل ساخته است آیا هنوز وقت آن نرسیده که مسلمین همگی و از هرجا علیه اسرائیل غدار قیام نمایند آیا وقت آن نرسیده تاکشور های نفت‌خیز اسلامی از دادن نفت به آن ملعون و غده سرطانی و اربابانش خودداری کند آیا وقت آن نرسیده تا یك میلیارد مسلمان دنیا از خواب غفلت و بی‌تفاوتی‌بیدار شده و هریك با ریختن یك سطل آب تمام مناطق مسکونی آن دشمن ظالم را مستغرق و نابود گردانند اختلاف، دوئیت و تفرقه میان اقشار مسلمین به نفع کفر جهانی است.
یا ایهاالمسلمون اتحدو اتحدو

## آخرین مهلت ونحوه ثبت نام کلاسهای شاخه فرهنگیان حزب جمهوری اسلامی اعلام شد

بسمه تعالی
«نوالقلم ومایسطرون»
این قلمها هستند که شهید پرورند. (امام‌خمینی)
با الهام از پیام خون شهیدان گرانقدر انقلاب اسلامی و با شور و شوق از گرمای روح بخش وعطرآگین خون داغ و جوشان شهدای ۷ تیر برآن شدیم تا برای‌حیات بخشیدن به روح و فکر امت حاضر در صحنه بخصوص معلمان و دانشجویان حزب‌الله یك سلسله کلاسهای درسی که برنامه آن ذیلاآمده رادرچهار گروه با همکاری نمایندگان محترم مجلس‌بروحانیت‌ودیگر برادران متعهد اعلام می‌داریم. برای ثبت نام همه روزه از ساعت ۸ الی ۱۲ و ۱/۳۰ الی ۳/۳۰ به پشت مدرسه شهید مطهری جنب انجمن اسلامی معلمان ـ واحد آموزش استان تهران مراجعه فرمائید، آخرین مهلت ثبت‌نام اول‌مرداد ماه ۶۱ می‌باشد.

شرایط ثبت‌نام:
تایید نامه کتبی از نهادهای انقلابی، دوقطعه عکس، یك برگ فتوکپی شناسنامه،
کلاسها روز های شنبه، دوشنبه و چهارشنبه از ساعت ۳/۵ شروع و تا ساعت ۷/۵ ادامه خواهد داشت.

برنامه کلاسها شامل تاریخ سیاسی اسلام، شناخت، اصول علم اقتصاد، اقتصاد اسلامی، روش تفسیر قرآن، قانون اساسی نهج‌البلاغه، روش‌تحلیل سیاسی و... خواهد بود.

## شورای عالی برنامه‌ریزی استان گیلان تشکیل شد

جلسه شورای عالی برنامه‌ریزی استان گیلان با حضور استاندار و تنی چند از نمایندگان مردم‌گیلان در مجلس شورای اسلامی بخش سیاسی و اداری استانداری. فرماندهان تیپهای استانهای گیلان در گفتگوئی باخبرگزاری جمهوری اسلامی خصوص برنامه‌های عمرانی سازندگی بحث و تبادل نظر بعمل آمد. در پایان این جلسه برادر علی‌پوری معاون سیاسی واداری استانداری در گفتگوئی باخبرگزاری جمهوری اسلامی اعلام داشت‌دراین‌گردهمایی درزمینه مسایل عمرانی استان، میزان اعتبارات وهمچنین ایجاد طرحهای اشتغال‌زای تولیدی و کشاورزی گفتگو بعمل آمد و طرحهایی نیز از سوی شرکت‌کنندگان در جلسه ارائه شد که درپایان تصمیمات لازم اتخاذ گردید.

## تقوای پرهیز و تقوای ستیز

بقیه از صفحه اول

و عارفین معرفت و تنها دریك نبرد چهار هزار نفر از آنها را برای رضای خدا وبرای اقامه دین خدا ازدم شمشیر میگذراند.

و اینك درمکاره بازار دنیای جاهلیت مدرن‌که اصولا کالائی بنام تقوا وجود ندارد تا کسی بدنبال آن باشد یا نباشد، هنگامیکه در گوشه‌ای از زمین حکومتی براساس دین محمد (ص) و عدل علی و مظلومیت حسین (ع) برپامی‌شود، تقوا و بخصوص تقوای سیاسی درگرانبهائی است‌که مستقیما با جوهره چنین حکومتی و چنین نهضتی سروکار دارد. این‌تقوا طبعا چیزی جز تقوای ستیز نمیتواند باشد. تقوای پرهیز نه تنها در این میدان که‌میدان عمل است فایده‌ای ندارد. بلکه مانند ترمزی است که میتواند نقش کند کردن سرعت‌حرکت این نهضت الهی را بعهده داشته باشد. و چنین تقوائی آنهم درلباس اسلام ودرنقاب دینداری مطلوبترین چیزی است که سرکوبگران نهضت‌های انبیاء همواره در طول تاریخ درپی آن بوده‌اند و اکنون نیز سرکوبگران انقلاب اسلامی درپی آن هستند.

پیشوایان و پیشتازان انقلاب اسلامی از رهبرگرفته تا یاران رهبر ودیگر دلسوزان دین خداوند و خدمتگزاران مردم از بیشترین میزان تقوای ستیز برخوردارند و بیشترین فاصله را با تقوای پرهیز دارند. چگونگی زندگی سراسر ساده و بی‌آلایش امام عزیز و ارجمند این اسوه تقوا و این شاگرد مکتب مولای متقیان را ببینید و دریابید که چگونه میتوان عبادت و جهاد را یکجا جمع‌کرد و درعین شوریدن بر بزرگترین قدرتهای شیطانی ذره‌ای ازمدار تقوا خارج نشد وحتی بالحظه لحظه زندگی و کلمه کلمه گفتار و جزء جزء عمل خود به همه مردم درس تقوا هم داد.

از زندگی سراسر تقوای شهید مظلوم آیت‌الله بهشتی‌که آماج ناجوانمردانه‌ترین تهمت‌ها بود این خاطره آموزنده را حیف است برای ثبت درتاریخ نیاوریم‌که او برای آنکه از محصول کار خود ارتزاق کند در دوران طلبگی در قم درعین تلاش فراوان در قلمرو کارهای حوزه‌ای، تهدمدار تدریس در دبیرستانهای قم‌شد تا از این طریق زندگی خود را تامین نماید. و مهمتر آنکه تدریس زبان انگلیسی را تهدمدار شد تا عبادا حقوقی که میگیرد دستخوش کوچکترین شائبه اکل از طریق علوم اسلامی باشد. او در حوزه‌ودر خارج حوزه در کلاسها و جلسات متعدد به تدریس علوم اسلامی اشتغال داشت ولی بابت این تدریس‌ها دیناری نمیگرفت و نیاز خود را از طریق تدریس زبان انگلیسی برطرف میکرد. و دیدیم که عهده‌دار شدن عالیترین پستهای سیاسی و قضائی و تقنینی کشور و ایفا کردن بزرگترین نقش‌های سیاسی در انقلاب هرگز اورا از همان روش ذره‌ای دور نساخت و به‌تقوای سیاسی‌و سر سوزنی لطمه وارد نساخت، هرچندکه دشمنان خدا او را به بسیاری ناروا‌ها متهم کردند. او وهمه پیشتازان انقلاب اسلامی راه مولایشان علی (ع) را رفتند و دقیقا مانند علی(ع) آماج تهمت‌ها هم قرار گرفتند. مگر علی (ع) نبود که‌وقتی خبر شهادتش را به‌شام بردند مردم‌شام باور نکردند که‌آنحضرت را درمحراب عبادت شهید کرده باشند و استدلالشان این‌بود که علی (ع) نماز نمیخواند تا با محراب عبادت سر و کاری داشته باشد؟

اکنون برادران رزمنده مانیز مانند رهبر ویاوران رهبر به راه علی (ع) میروند. آنها زاهدان شب‌و شیران روز هستند. و تقوای ستیز را باجان خود عجین کرده‌اند. آنها نمونه‌های عملی روش جمع میان عبادت خدا و در خدمت بندگان خدا بودن هستند. آنها باتوام ساختن جهاد اکبر و جهاد اصغر، اینك پس‌از چهارده قرن بار دیگر مکتب پاك علی (ع) را زنده کرده و جهانیان را عملا به تقوای خدا دعوت می‌کنند.

انقلاب اسلامی ایران‌باتکیه برتقوای ستیز و دوری از تقوای پرهیز، اکنون علیه استکبار جهانی نبرد رویاروی میکند. این انقلاب، درعین‌حال که‌در ستیز علیه ناکثین و قاسطین و مارقین شباهت فراوانی باحکومت عدل علی (ع) دارد، این تفاوت راهم باآن دارد که‌نبرد شدیدی را علیه همه قدرتهای شیطانی که بزرگترین قدرتهای استکباری در طول تاریخ هستند آغاز کرده است. درعین‌حال، تردیدی وجود ندارد که این انقلاب باهمت این‌ملت‌که امتیازات چشمگیری برمردم زمان علی (ع) دارند به‌پیروزی حتمی رسیده و به قیام مهدی (ع) متصل خواهد شد. اگر مولای متقیان‌علی(ع) بدلیل شرایط آنروز وبی‌همتی مردم‌آن زمان نتوانست‌حکومت مورد نظر خود را در جامعه پیاده کند، امید ما آنست که انقلاب اسلامی علیرغم دشمنان کینه‌توزی که‌درمیان دولت‌های جهان دارد. بخاطر حمایت گسترده‌ای که همه ملت‌های جهان از آن می‌کنند بتواند هدف والای علی (ع) را تحقق بخشد.

## شورای امنیت به‌صدام مدال میدهد!

بقیه از صفحه اول

رزمندگان اسلام به باقیمانده عنقلی های عراق صورت‌خواهد گرفت، حتمی میداند. به‌همین جهت حق دارد سخت به‌تلاش بیافتد تا هرطور شده صدام را ودر حقیقت خود را نجات دهد، چون گفته‌اند، الغریق یتشبث بکل حشیش، کسی‌که در حال غرق شدن است به‌هر خاشاکی متوسل میشود تا نجات پیدا کند، وسازمان‌ملل چیزی بالاتر از خاشاك‌نیست.

مفاد قطعنامه شورای‌امنیت که از هم اکنون نسخه های بیگانه شده آن در دست گردانندگان شورای‌امنیت‌می‌باشد اینست که پس از مقداری سخن پراکنی درباره‌فایده‌صلح ولزوم توقف جنگ در منطقه‌و آتش بس فوری و مثلاضرورت استقرار نیروهای بازدارنده سازمان ملل متحد، از مسئولین جمهوری اسلامی ایران خواسته میشود که صلح پیشنهادی صدام را فورا بپذیرند وبخاطر اینکه ایران حاضر نشده است صدام را که اعلام عقب نشینی‌کرده است تشویق کند، مورد سرزنش قرار میگیرد و محکوم‌میشود.

بنابراین، از هم اکنون موضع جمهوری اسلامی هم در برابر این قطعنامه روشن‌است. مردم ایران برای سازمان ملل متحد وشورای امنیتش که کاری جز توجیه کردن‌جهان‌خواری و جنایات قدرتهای شیطانی ندارد پشیزی ارزش قائل نیستند و خوب میدانند که اینگونه جلسات و نشست ها و گفتگو ها وصدور قطعنامه ها صرفا برای حفظ منافع‌باندهای تبهکار بین‌المللی وعمال‌وابسته آنها در سراسر جهان صورت میگیرد و چیزی که بهیچوجه مورد توجه این سازمان‌ودیگر سازمان‌های بین‌المللی نبوده و نیست حقوق مردم مستضعف و تحت ستم جهان است. بنابراین موضع دولت جمهوری اسلامی ایران دقیقا مانند مردم ایران چیزی‌جزبی‌تفاوتی وبی‌اعتنائی نسبت به اینگونه نشست ها و تصمیم گیریها نمیتواند باشد. ما بخوبی میدانیم که سرنوشت جنگ ویرانگری که آمریکا بدست صدام ودارو دسته‌مزدور او برما تحمیل کرده وباکمك های همه جانبه اقمار آمریکا در جهان از جمله رژیمهای وابسته منطقه دامن زده‌شد،فقط در میدان جنگ تعیین‌میشودنه در پشت میز مذاکرات سازمان های بین‌المللی به همین جهت متقدیم که علیرغم تلاش‌های مذبوحانه صدام وهمپالگی‌های او باید تا دیر نشده صدام با زور اسلحه به زیر کشیده‌شود وداروسته عنقلی او به کیفر جنایات هولناکی‌که علیه‌دولت ایران و عراق مرتکب شده‌اند برسند.

در اینجا لازم میدانیم برای هر چه بیشتر روشن‌شدن‌ذهان عمومی مردم جهان‌سئوال‌هائی را در ارتباط با تلاشی که‌شورای باصطلاح امنیت سازمان ملل متحد میخواهد برای نجات صدام انجام دهد مطرح‌نمائیم:

۱ ـ چرا شورای امنیت و سازمان ملل متحد تا کنون که ۳۳ ماه از آغاز تحمیل این جنگ از سوی رژیم کافر بعث عراق بر جمهوری اسلامی ایران میگذرد، چنین‌دلسوزی هائی را برای صلح از خود نشان نداده است؟

۲ ـ آیا سکوت خیانتبار سازمان ملل متحد در طول قریب به دوسال نسبت به‌تجاوز نظامی رژیم کافر بعث‌عراق علیه جمهوری اسلامی ایران‌و کشتار های وحشتناك و ویرانگریهای کم‌نظیر درتاریخ و بمباران بیمارستان ها، مدارس، مساجد وخانه های مسکونی، صرفا بمنظور مجال دادن به متجاوزین بعثی جهت براندازی جمهوری اسلامی ایران نبوده است؟

۳ ـ آیا اکنون‌شورای‌امنیت این تلاشها رابرای‌آن صورت نمیدهد که صدام ودارودسته او را که بجای برانداختن جمهوری اسلامی ایران، خود در حال سقوط‌هستندازمهلکه‌ای که در آن گیر کرده‌اند نجات دهد؟

۵ ـ آیا یکی از اهداف شورای امنیت ازاین اجلاس این تشکیل که زمینه را برای تشکیل کنفرانس جنبش عدم تعهد در بغداد فراهم کند تا بدینوسیله به پیکر بی‌جان صدام جانی بدمد؟

۶ ـ آیا این گونه تلاشها از سوی سازمان ملل متحد بمعنای تشویق تجاوز درجهان نیست؟

۷ ـ آیا ادامه این اعمال بیرویه وبی منطق که چیزی جز خیانت آشکار به حقوق ملت‌ها نیست سبب بیشتر بی اعتبار شدن سازمان ملل متحد وشورای امنیت نخواهد شد؟

در پایان، یادآور میشویم که شورای امنیت سازمان‌ملل متحد اگر صدام وهمدستان او وارباباش از جمله‌آمریکای جنایتکار را بخاطر تجاوزشان به جمهوری اسلامی ایران محکوم نکند، در حقیقت به صدام بعنوان یك‌جنایتکارجنگی مدال افتخار داده است.

فوق کل ذی‌بربرحتی یقتل فی‌سبیل... و انا قتل فی سبیل... فلیس فوقه برکه

بالادست‌هرنیکوکاری‌نیکوکار دیگری است، تا آنگاه که در راه خدا شهید شود، همین که در راه خدا شهید شد، دیگر بالا دست ندارد

چهل روز از شهادت سرباز جانباز اسلام عقیل احمدی گذشت اکنون در چهلمین روز شهادت وی که در جبهه عین‌خوش به لقاءالله پیوست بر مزار او گرد میائیم و یادش را گرامی میداریم. یاد سرباز جانباز اسلام را که ۱۹ ماه تمام‌در جبهه کفرصدامی‌جنگید تا سرانجام به آرزویش که شهادت بود رسید.

محل: شهرستان‌خمین،قریه ریحان. تاریخ ۶۱/۴/۲۱ از ساعت ۴ الی ۶ بعد از ظهردر مسجد جامع ریحان برگزار میباشد.

از طرف خانواده و بستگان

بسمه تعالی
شرکت سهامی برق منطقه‌ای فارس
آگهی مناقصه

شرکت سهامی برق منطقه‌ای فارس در نظر دارد پروژه‌ای با مشخصات اصلی زیر را به‌مناقصه بگذارد.
۱ـ کل مبلغ برآورد کار حدود چهارصدمیلیون ریال.
۲ـ نوع عملیات عبارت است از محوطه سازی وخیابان کشی پست فشارقوی دیانت.
۳ـ محل انجام کار وموقعیت جغرافیائی شیراز.
از شرکتهای پیمانکاری داوطلب مناقصه فوق که‌حائز شرایط زیر باشند تقاضا میشود حداکثر ظرف ۷ روز اداری‌از تاریخ نشر این آگهی برای دریافت فرمی که‌طی آن سئوالاتی درمورد وضع ومشخصات شرکت داوطلب مناقصه وشرکاء و سهامداران آن مطرح است به دفتر شرکت برق منطقه‌ای‌فارس واقع در شیراز خیابان برق مراجعه نمایند، فرم مذکور باید حداکثر ظرف مدت ۷ روز اداری تکمیل وعودت داده‌شود.
شرایط شرکت در مناقصه عبارت است از:
۱ـ شرکت پیمانکاری متقاضی دعوت بمناقصه به‌منظور انجام عملیات موضوع کار فوق بدثبت رسیده وکلیه‌سهامداران آن‌ضمن‌داشتن تخصص‌های مورد نیازشرکت مشروح در بند۷ آگهی بطور تمام وقت در شرکت شاغل باشند.
۲ـ شرکت و یامدیران شرکاء آن مشمول ممنوعیت مقرر در اصل ۱۴۱ قانون اساسی جمهوری اسلامی ایران و قانون منع مداخله کارمندان دولت درمعاملات دولتی‌مصوب دیماه ۱۳۳۷ نباشند.
۳ـ اشخاصی که بنحوی از انحاء در رابطه با امضاء اصل ۴۲ قانون اساسی جمهوری اسلامی ایران محکومیت‌یافته وهنوز در دوران مدت محکومیتی که قانون تعیین کرده و بسر میبرند درشرکت متقاضی دعوت سهامدار نباشند.
۴ـ شرکت متقاضی دعوت حداکثر یك کار در دست اجراء داشته باشدوبیش از ۵۰٪ مبلغ آنرا انجام داده باشد ونیز در صورت انتخاب شدن به‌مناقصه بتواند موافقت کتبی دستگاه اجرائی مربوطه را برای قبول کار جدید ارائه‌دهد.
۵ـ شرکت متقاضی دعوت به‌این مناقصه نباید قبلا در رشته کار دیگری که با استفاده از آئین‌نامه جدید مصوب هیئت وزیران مناقصه گذار تعیین صلاحیت شده و درمناقصه شرکت نموده باشند.
۶ـ حداقل سرمایه شرکت دویست وپنجاه هزار ریال باشد.
۷ـ تعداد سهامداران و اعضاء هیئت مدیره ومدیر عامل شرکت ومیزان سهام و تجربه وتحصیلات آنان بایدبه‌ترتیب مشروح زیر باشد.
معمار یا تکنسین تجربی با تحصیلات ابتدائی و ۵ سال سابقه کار یکنفر.
۸ـ سایر شرایط برابر ضوابط مقررات آئین‌نامه جدید مصوب جلسه مورخ ۶۰/۲/۳۰ هیئت وزیران خواهد بود که همراه فرم اخذ اطلاعات از پیمانکار به‌داوطلبین تحویل خواهد شد.
۹ـ پرسشنامه و مدارك مربوط به‌استناد بند ه ماده ۷ آئین‌نامه تشخیص صلاحیت شرکتهای پیمانکاری مصوب جلسه مورخ ۶۰/۲/۳ هیئت وزیران توسط کمیته رسیدگی بصلاحیه صلاحیت شرکتها بررسی و شرکتهای واجد شرایط به‌مناقصه دعوت خواهند شد.
۱۰ـ ارسال فرم تکمیل شده و مدارك آن هیچ‌تعهدی را برای دعوت شرکت متقاضی به‌مناقصه برای شرکت برق منطقه فارس ایجاد نمی‌کند.
رونوشت سازمان برنامه و بودجه استان فارس جهت‌اطلاع.
۷۲۳ م ـ الف
روابط عمومی برق فارس

استخدام مدیران مختلف

یك شرکت بزرگ تولیدی برای خدمت در خوزستان به افراد مومن ومتعهد به اسلام وجمهوری اسلامی ومعتقدبه‌اصل ولایت‌فقیه مندرجه زیر نیازمند است.
۱ ـ مدیریت کارخانجات ـ مهندس مکانیك و یالیسانس مدیریت صنعتی باحداقل شش‌سال تجربه مدیریت کارخانجات صنعتی.
۲ ـ مدیر مهندسی ـ مهندس مکانیك یا برق باحداقل چهار سال تجربه مفید درامر سرپرستی واحدهای صنعتی.
۳ ـ مدیر آموزش وایمنی ـ لیسانس در رشته‌های فنی باحداقل چهارسال تجربه مفید درامر آموزش عالی باموسسات صنعتی.
۴ ـ مدیر امور اداری ـ لیسانس امور اداری باحداقل چهار سال تجربه مفید درامر مدیریت اداری.
۵ ـ مدیر بازرگانی ـ فوق لیسانس بازرگانی باحداقل چهارسال‌سابقه کار مفید ویالیسانس بازرگانی باحداقل شش‌سال سابقه کار مفید درامور بازرگانی.
۶ ـ مدیر امورمالی ـ فوق لیسانس حسابداری باچهار سال سابقه کار مفید ویا لیسانس حسابداری باشش سال سابقه کار درواحدهای تولیدی وصنعتی.
۷ ـ مدیر طرح وبرنامه‌ریزی ـ فوق‌لیسانس پروژه‌ها ویا مهندس مکانیك باچهار سال سابقه کار مفید.
برای افراد واجد شرایط محل سکونت سازمانی‌و حقوق بالا درنظر گرفته شده‌است علاقمندان میتوانند حداکثر تا تاریخ هفتم مردادماه ۱۳۶۱ جهت کسب اطلاعات بیشتر وتکمیل فرم استخدامی همه روزه از ساعت ۸ صبح تا ۲ بعداز ظهر با تلفنهای ۶۵۶۰۳۱ تا ۶۵۶۰۴۰ تماس حاصل نموده ویابه گروه سلولزی سازمان صنایع ملی ایران واقع درخیابان دکترفاطمی روبروی سازمان آب نبش خیابان پروین اعتصامی طبقه چهارم مراجعه نمایند.

## عملیات آینده ما به‌منظور مجازات...

بقیه از صفحه ۲

دست به‌فعالیت شدیدی زد و بختیار خائن را نیزچندین‌بار به‌بغداد دعوت کرد تا کابینه مورد نظر امپریالیزم ـ صهیونیزم و بعث را برای ایران تشکیل دهد وهمچنین علاقه خود را به ژاندارمی خلیج فارس به نیابت ازسوی شاه معدوم به وضوح نشان‌داد وازبازپس گرفتن جزایرایرانی خلیج فارس سخن گفت و رسما قرارداد ۱۹۷۵ و حقوق دو کشور درشط العرب را یکجانبه فسخ کرد و تصور می‌کرد همه چیز بسرعت در آستانه تغییر کامل بسود رژیم بعثی است اما ایثار و ایمان مقاومت وابتکار رزمندگان اسلام در۲۲ ماه جنگ طعم شکست را بهاو چشانید و قدم به قدم او را بعقب نشاند و ارتش کفر را با نابودی بخش عمده تسلیحاتی ـ پرسنلی روبرو ساخت و صدام روزبروز از مورد ادعاهای سابق و اسبق خود خاموش و خاموش‌ترشد و بصورتی درهم شکست که ناگزیر از صلح‌طلبی از نوع جدید آن شد واینك با وعده تجدید قوا و جایگزینی تسلیحاتی از سوی حامیان غربی و صهیونیست خود به صلح خواهی و در حقیقت بدرفع وقت پرداخته تا بعداز برگزاری کنفرانس سران غیرمتعهد مجددا به ایران اسلامی هجوم آورد.

### نیروهای عراقی در حال تدارك شدید تسلیحاتی هستند

مسئول ستاد تبلیغات جنگ در پاسخ باین سئوال که هدف اصلی از عقب نشینی و فرار اخیر نیروهای عراقی چه‌بود تاکید کرد رژیم بعث عفلقی بسرکردگی صدام صرفا درصدد تجدید قوا و تجهیز مجدد است و فرار اخیر نیرو های عراقی عمدتا برای احتراز از انهدام جدی بود و گرفتن یك ژست سیاسی حق بجانب در حال حاضر نیرو های عراقی در حال تدارك شدید تسلیحاتی و جایگزینی اقلام نابود شده نظامی هستند،وتنها تمام اراضی اشغالی را تخلیه نکرده‌اند بلکه در نقاط استراتژیك در درون خاك ایران مستقر هستند و مرتبا شهرها و نقاط مسکونی ما را مورد حمله توپخانه و هوائی قرار میدهند و ازجمله نقاط ایرانی در دست دشمن می‌توان فاصله شلمچه تا شط العرب را نام برد که در عملیات بیت‌المقدس تماما آزاد شد و هنوز هم دراشغال ارتش‌صدام است واین منطقه‌ای است که نیروهای اسلام دائما در خطر تهاجم هستند ـ غیر از این درغرب کشور نیز نقاط بسیار مهم و زیادی است که دردست دشمن باقی مانده حتی در نفت شهر با وجود آنکه دشمن پس‌از انهدام کامل تاسیسات نفتی آنرا تخلیه کرده است‌از آنجا که نیروهای دشمن در ارتفاعات شهر مستقر است و همواره برشهر آتش میریزد حتی نمیتوان بداخل شهر رفت و ازنزدیك آثار جنایات صدام کافر را مشاهده کرد.

ارتفاعات زینل‌کش و تپه ۳۴۳ مهران ـ ارتفاعات ابن‌زیاری ـ پاسگاه بهرام‌آباد وارتفاعات بهران ـ ارتفاعات تیله‌کومه‌میشگان ـ تنك‌حمام ـ و ارتفاعات آق‌داغ ارتفاعات مشرف باویس قسمتی از ارتفاعات بنو و ارتفاعات مشرف به پاسگاه هدایت ارتفاعات سومار مناطق نفتخیز هلاله شورشیرین و چند نقطه بسیار حساس و استراتژیك ایران نیز همچنان در دست دشمن باقی مانده است.

عجیب‌تر آنکه براساس اطلاعات رسیده در پاره‌ای از این نقاط دشمن در جریان نقل وانتقال نظامی و آماده‌شدن برای هجوم مجدد به‌نقاط آزاد شده است.

خرازی افزود رزمندگان اسلام ناچارند برای امکان نوسازی شهرهای مرزی و سکونت آوارگان جنگی ریشه های تجاوز را خنثی کنند و برنامه دشمن را برای بسیج مجدد و حمله به ایران اسلامی را درهم بریزند و با انهدام کامل توان نظامی ارتش‌صدام خیال امت اسلامی وحکومتهای دیگر منطقه عراق را که در تهدید دائمی این رژیم باجگیر بوده‌اند ـ آسوده سازند.

مسئول ستاد تبلیغات جنگ در ارتباط با روحیه ارتش صدام گفت اطلاعات مستند نشانه‌هنده درهم‌شکستگی کامل روحیه دشمن است وبخواست خداوند اکثریت پرسنل‌ارتش عراق متوجه اهداف شوم‌صدام در کشاندن آنها به جنگ‌شده و روزانه گروه‌های وسیعی خود را تسلیم سربازان پرشور و کاملا آماده اسلام میکنند. وما میخواهیم بقیه نیز با توجه بوضع کاملا مرفه بیش از ۴۰ هزار سرباز هموطنشان که اینك در خانه دوم خود ایران اسلامی نگهداری‌میشوند بی‌جهت خودرا به کشتن ندهند و قبل‌از شروع‌عملیات گسترده نظامی ـ به دامن اسلام پناه بیاورند و خود را تسلیم سربازان ما ک

در اجلاس علنی دیروز مجلس شورای اسلامی :

# تصویب لوایح مجازات، آئین دادرسی کیفری، آئین دادرسی حقوقی و اصلاح قانون مدنی به کمیسیون قضائی مجلس تفویض شد

**سرویس سیاسی جمهوری اسلامی**

**مجلس‌شورای‌اسلامی** دیروز جلسه علنی داشت ، در این جلسه که با تلاوت آیاتی از قرآن کریم و بریاست حجةالاسلام والمسلمین اکبر هاشمی رفسنجانی تشکیل شد نمایندگان مردم یزد ، شهریار و اشتهارد ، مسجد سلیمان بعنوان نطق پیش‌از از دستور سخنانی ایراد کردند و در دستور جلسه پس‌از بحث و گفتگو ۵ لایحه جهت تصویب به‌کمیسیون امورقضائی تفویض اختیار شد و لایحه موافقت‌نامه فرهنگی بین دولت جمهوری اسلامی‌ایران و دولت‌جماهیری عربی مردمی سوسیالیستی‌لیبی و همچنین کلیات لایحه‌اجازه استفاده اعضاء هیات علمی کلیه دانشگاهها و موسسات آموزش عالی از مزایای‌تبصره یك ماده واحده لایحه قانونی پرداخت حقوق و مزایای مستخدمینی که تبدیل وضع یافته‌اند ، مورد تصویب قرار گرفت و نیز سه لایحه جدید از طریق دولت تقدیم مجلس شد .

## ● سخنان نماینده مردم یزد

به گزارش خبرنگاران پارلمانی ما اولین سخنران پیش ازدستور محمدعلی‌صدوقی نماینده مردم یزد در سخنان خود با درود به امام امت اظهار داشت :

با وجودی که پدرم را شدیدا دوست داشتم و مرادم بود و اورا از دست دادم امام را پدر خود می‌دانم و هرگز با وجود او احساس کمبود نمی‌کنم ، چرا که امام پدر تمامی کسانیست که پدران خودرا از دست داده‌اند و سرپرست تمامی افرادی است که بنحوی از انحاء بدست آمریکا و نوکرانش شهید [illegible] خود را ازدست داده‌اند .

وی سپس ضمن تشکر ازهمه کسانی‌که در این فاجعه با ایشان همدردی نمودند اظهار داشت :

شهادت پدرم و افرادی چون او درگذشته و خدای ناکرده درآینده هرگز دلیل ضعف و ناتوانی دستگاههای اطلاعاتی و امنیتی کشورمان نیست که این‌گونه عملکردها کاری بس آسان وسهل است . رفت و آمدها وجلسات متعدد پدرم را در ذهنتان ترسیم کنید . پیرمردی با کوله‌باری از درد و رنج ومسئولیت و تعهدبنون حفاظت آنچنانی از میان مردمی خوب و همیشه حاضر عبور می‌کند ، وبر محراب ومنبر می‌نشیند تا راه را از چاه نشان دهد و دردها را ترسیم کند و رنجها را بیان کند . وبا همان سادگی در میان مردم می‌خواهند تمام مقصد ومقصود خویش را با عجله و شتاب بیان کند که وقت کم است و مطالب بسیار که تمام ترسش اینست نکند بمقصودش نرسد .

او با درنظرگرفتن معیارهای الهی حرکت می‌کند او نمی‌تواند و هرگز بخود اجازه نمی‌دهد که برای حفظ جانش دست ازهدفش بکشد او نمی‌تواند در خانه بنشیند و خطر نکند وی افزود : آیا کشتن این شخص راحتتر از کشتن برادر بسیجی ما در کوچه پس کوچه ها نیست ؟ لذا من ازاینجا بدنیا اعلام می‌کنم که رادیوهای بیگانه‌وبنگاههای خبری امپریالیستی‌بیخودندلشان را خوش نکنندکه‌دولت‌ضربه‌ای خورده است خیر بحمدالله دولت ما چون کوه در منطقه خودنمائی می‌کند . بدون‌دولت ما هرتصمیمی در منطقه پشیزی ارزش ندارد . وی همچنین افزود: بشهادت رساندن‌افرادی مثل پدر عزیزم انسجام و اتحادی ناگسستنی‌بین توده‌های مردم ایجاد شد وبرای همیشه منافقین و ضدانقلاب قاتل اینگونه افراد از صحنه سیاسی کشورمان محووطرد گردیدند.

نماینده مردم یزد در خاتمه سخنانش ضمن انتقاد از عدم حفاظت صحیح از شخصیتهای سیاسی ـ مذهبی کشور ازمردم ایران بخاطر بزرگداشت‌شهادت حضرت آیت‌الله صدوقی تشکر وسپاسگزاری کرد و در مورد کمبود آب در منطقه تذکراتی داد .

**سخنان نماینده‌مردم شهریار**

دومین سخنران پیش‌ازدستور دکتر موسی زرگر نماینده‌مردم شهریار و اشتهارد در سخنان خود با اشاره به ایام ماه مبارك رمضان و شهادت‌اولین شهید محراب حضرت‌علی (ع) اظهار داشت : امت بپاخاسته ما از یك‌طرف در جبهه های مبارزه با کفر وباطل درجنوب وغرب عزیزانش را تقدیم کرد وازطرف دیگر با شهادت مدنی و دستغیب‌ها در محراب بدست ایادی ستون پنجم آمریکا قربانی تقدیم اسلام نمود اما با این شهادتها و شهادت شهید مظلوم آیت‌الله دکتر بهشتی و یارانش و شهادت مظلومانه رجائی و باهنر انقلاب اوج گرفت . وقتی شیطان بزرگ مایوس از پیروزی براسلام از هیچیك از این ترفند ها طرفی نبست جبهه دیگری برعلیه اسلام و مسلمانان رنجدیده لبنان بازکرد . و لشکر خونخوار صهیونیسم جهانی را برای قتل و عام و آتش زدن ـ خراب کردن به‌جنوب لبنان گسیل داشت و باز همگام با آن جنایات دستی جنایتکار آیه‌الله صدوقی این انسان دلسوز را از دست امت و این عالم ربانی را از همه مسلمانان واین دوست وفادار را از امام گرفت و او را با زبان روزه در محراب عبادت بشهادت رساند .

وی افزود : کجا هستند طرفداران حقوق بشر و بشر دوستان قلابی چرا در خواب مرگ فرورفته‌اند ؟ مگر ندیدند که صدام به تحریك شیطان بزرگ از زمین و هوا ودریا به‌ایران حمله کرد و شهرها و روستاها را با خاك یکسان نمود . با کشتن هزاران انسان بی‌سلاح و آواره‌کردن میلیونها ایرانی عرب زبان و فارس صفحه‌ای ننگین بر تاریخ حکمرانان کاخ سفید و مزدورانش ترسیم کرد . مگر نمی‌بینید که آدمکشان‌حرفه‌ای صهیونیست به سرکردگی آمریکای جهانخوار از هیچ جنایتی در جنوب لبنان فروگذار نمیکنند . این حقوق بشری های بی‌حقوق ـ نخواستند بفهمند یا اینکه کر وکور و گنگند نمی‌بینند و نمی‌شنوند و نمی‌فهمندبگذار نفهمند مهم نیست ، خدا همه را میداند .

دکتر زرگر سپس به صلح تحمیلی رژیم بعثی عراق‌اشاره کرد وگفت : این امت یك‌بار این چنین صلح تحمیلی را در صفین آزموده است و فریب این ترفندها را نمیخوردچون تصمیم گرفته است حقوق‌خود را از دولت غاصب و سفاك بعثی عراق بازستاند و راهی برای رویاروئی مستقیم با صهیونیسم باز کند زیرا که راه قدس از کربلا میگذرد .

نماینده مردم شهریار در خاتمه سخنانش بمشکلات‌حوزه انتخابیه‌اش اشاره کرد و از مسئولین امر خواست تا به وضع نابسامان آب درمنطقه شهریار و رباط‌کریم و نیز وضع نابسامان شهرکارگرنشین قدس رسیدگی شود .

## ● سخنان نماینده مسجد سلیمان

آخرین سخنران پیش از دستور محمدعلی فروغی‌نماینده مردم مسجد سلیمان درسخنان خود ضمن تذکر این مطلب‌که باید از تجربیات گذشته‌عبرت گرفت به ذکر نکات زیر پرداخت :

۱ ـ برنامه ریزی های کوتاه مدت و درازمدت در زمینه های متعدد بگونه‌ای‌که قابل پیاده شدن باشد و یا رونویس قوانین‌گذشته با اندك تغییری نبوده و یا منحصر به‌آمدن روی کاغذ نباشد چرا که این تجربه تلخ را ما بیاد داریم که بسیاری از مواقع برنامه ریزی هائی شد ولی چون با ماهیت انقلاب سازگار نبود با شکست روبرو شده وازلحاظ برنامه ریزی درحد صفر بوده .

۲ ـ تربیت کردن‌کادرهای فنی و تخصصی بگونه‌ای که هرموسسه و وزارتخانه‌ای‌موظف شود تعدادی از افراد مومن به انقلاب را برای مدتی در رشته های مربوطه آموزش داده ودر صورت نیاز از آنها استفاده کرده ویا جایگزین افرادی شود که حاضر نیستند خو را با انقلاب همگام‌کنندلذا توجه نکردن به‌این امر از اول یکی از بزرگترین ضعف های وزارتخانه‌ها و موسسات در گذشته عموما ودر حال حاضر نسبت به بعضی‌بوده بطوری‌که وقتی به وزیر یا مسئول نهادی اعتراض میشود در فلان‌موسسه افراد فاسدی وجود دارد که اخلال میکنند وباعث رکود اقتصاد کشور میشوند ، عذر بدتر از گناه آورده واظهار میدارد نداریم و خود را با این کلمه قانع می‌کنددرصورتی که چه بسا در داخل آن‌نهاد افراد متدین و حزب‌اللهی‌باشند که با مختصر تحقیق شناسائی شده ودر کوتاه‌ترین مدت میتوان آنها را آموزش داد و مسئولیت را به آنها محول کرد چنانکه همه دیدیم بدست توانای همین نیروهای متعهد در طول جنگ بهترین و عالی ترین کارهای صنعتی‌وتکنیکی چه دربعدنظامی وچه در بعد اقتصادی صورت گرفت لذا امیدواریم مجریان مسئول با آینده‌نگری هر چه بیشتربه‌این امر مهم جامه عمل بپوشانند و قبل‌از اینکه‌مشکلی گریبانگیر آنها شود پیش‌بینی کردموآنرا مرتفع سازند.

۳ ـ ثبات‌سیاسی‌ومنطقه‌ای برای مجریان کارازاهم‌مسائلی است که باید به‌آن توجه شود چرا که وقتی فردی بعنوان وزیر یا استاندار ویافرماندار در منطقه‌ای مشغول‌کار میشود اگر اهل محل خدمت نباشدکه اکثرا چنین است مدتی طول میکشد تا به فرهنگ ومسائل خاص منطقه آشنا شود آنوقت است که میتواند بادیدی باز برنامه ریزی کرده و مشکلات محل را حل نماید ولی سیاست بسیار غلطی که بعداز پیروزی انقلاب تا بحال وجود داشته این است که اکثر مجریان کار اطمینان نداشته‌اند که به آنها فرصت دهند برای مدتی‌برنامه ریزی کنند تا بتواند مشکلات مردم را حل نماید یانه لذا بسیاری از مواقع برنامه‌ریزی نکرده وبکار روزمرگی دچار میشوند وشاید این یکی ازنقشه های دشمن بوده وهست که مسئولان کشور را به‌کارهای روزمرگی انداخته تا نتوانند برای آینده کشور برنامه‌ریزی کنند ویا احیانا اگر طرح و برنامه‌ای هم ریخته میشد به مجرد عوض شدن مسئول یك نهاد می‌بینیم که تشکیلات و برنامه ریزی این سازمان و وزارتخانه دگرگون شده وخط مشی جدیدی پی‌ریزی میشود این استکه کمتر ثبات سیاسی‌و برنامه ریزی یکنواخت را ما دریك موسسه ووزارتخانه‌می‌بینیم البته این بدان‌معنی‌نیست که افراد فاسدی اگر احیانا نفوذ کرده ومسئولیتی راغصب کردند آن‌ها را بحال خود واگذاریم.

۴ـ بارها سخن از تورم و گرانی شده ودراین مورد حضرت آیت‌الله العظمی‌منتظری ونمایندگان محترم مجلس تذکراتی به دولت و دست اندرکاران خریداران و توزیع کنندگان کالا داده‌اند ولی متاسفانه‌تا بحال برنامه ریزی صحیحی جهت کنترل نرخ ها و توزیع کالا صورت‌نگرفته است . لذا به‌دست‌اندرکاران توزیع کالا وخریداران کالا اخطار میشود هرچه‌زودتر دست این جنایتکاران و تروریست های اقتصادی را کوتاه کرده و آنچه امکانات در کشور است بوجه‌عادلانه‌بین مردم تقسیم شود .

۵ ـ کلیه علما ویرادران متعهد و روحانی که درشهرها مشغول خدمت هستند تلاش و کوشش کنند آن منطقه را از نظر روحانی خودکفا کنند. چرا که بارها رهبر عظیم‌الشان تاکید کرده‌اند ما بروحانی متعهد نیاز شدید داریم و این احتیاج نه تنها درایران است بلکه تمام کشورها چشم‌براهند تا پیام آوران انقلاب اسلامی آنها را به مبانی مقدس‌اسلام و نهضت جهانی ایران آگاه سازند بدیهی است روحانیون متعهد هر منطقه‌میتوانندجوانان داوطلب را جهت‌دروس‌طلبگی دعوت کرده و آن ها را در حد توان وامکانات منطقه‌برای دوره های سطح و خارج آماده نموده و جهت ادامه تحصیلات به حوزه های مجهزتر اعزام دارند .

نماینده مردم مسجدسلیمان در خاتمه سخنان خود از تمام گروهکها خواست تا در اعمال خود تجدید نظر کرده و به اشتباهات خود اعتراف کنندو به داخل‌اسلام ومردم برگردند.

## ● تذکرات نمایندگان

پس از پایان نطق پیش از دستور، رئیس مجلس تذکرات چند تن از نمایندگان رابشرح زیر قرائت نمود.

★ **آقای رحیمی نماینده سنقر** بوزارت راه در مورد اسفالت راه سنقر ـ بیستون.

★ **آقای برومندنماینده‌بروجرد** به ژاندارمری کل کشور در مورد مواظبت از دسترنج کشاورزان در طول برداشت محصول تلاش بیشتری‌خواستند.

★ **آقای حقیقت افشارنماینده ارومیه** بوزارت نفت در مورد تامین گاز مصرفی جنوب شهر تهران.

★ **آقای رفیعیان نماینده‌مرند** بوزارت راه در مورد مرمت راهها منطقه و بوزارت کشاورزی در مورد توجه به آب روستاها و به مسئولان‌در مورد تعمیر حمامهای روستاها.

★ **آقای فهیم کرمانی‌نماینده کرمان** به شورای سرپرستی‌صدا و سیما در مورد تامین و راه اندازی تلویزیون بخشهای‌راین گلباف و شهر کرمان.

★ **آقای صفری نماینده اسلام‌آباد غرب** بوزارت‌بهداری درمورد اعزام‌پزشك به‌اسلام‌آباد غرب.

★ **آقای مدنی نماینده سراوان** بوزارت نیرو در مورد شبانه روزی کردن برق مرکز بخش سوران تذکر دادند.

**رئیس مجلس سپس گفت:** ضمنا مطلع شدیم که ابوی محترم آقای بهاری نماینده ساری فوت کرده‌اند که ما به این همکار عزیزمان تسلیت عرض می‌کنیم و نمایندگان استان مازندران با پیامی به ایشان تسلیت عرض کردند.

## ● مذاکرات مجلس

پس از قرائت تذکرات، مجلس وارد دستور شد واولین دستور بررسی پیشنهاد تفویض اختیار به کمیسیون امورقضائی جهت تصویب لوایح۱ـمجازات اسلامی (حدود ـ قصاص ـ دیات ـ تعزیرات) ۲ـ آئین دادرسی کیفری ۳ ـ آئین دادرسی حقوقی ۴ـ اصلاح قانون مدنی ۵ـ دنباله قصاص مواد ۲۰۰ تا ۲۲۸ بود که ابتدا اسدالله بیات به عنوان یکی از پیشنهاد دهندگان از پیشنهاد مذکور طی توضیحاتی دفاع کرد و پس از سخنان نمایندگان مخالف و موافق‌در مورد هریك از ۵ لایحه فوق و اخذ رای جداگانه، این پیشنهاد بتصویب رسید ولوایح فوق الذکر جهت تصویب به کمیسیون قضائی تفویض‌اختیار شد.

پس از آن دری نجف‌آبادی مخبر کمیسیون برنامه وبودجه گزارش شور اول این‌کمیسیون و کمیسیون فرهنگ وتحقیقات و تعلیمات عالیه در خصوص لایحه اجازه استفاده اعضای هیات علمی کلیه دانشگاه ها و موسسات آموزش عالی از مزایای تبصره یك ماده واحده لایحه قانونی پرداخت حقوق و مزایای مستخدمینی که تبدیل وضع یافته‌اند» را ضمن توضیحاتی قرائت کرد وپس از سخنان نمایندگان مخالف‌و موافق و رای‌گیری کلیات آن بتصویب رسید.

## ● تصویب موافقتنامه فرهنگی بین ایران و لیبی

آخرین دستور این جلسه گزارش کمیسیونهای «فرهنگ و تحقیقات و تعلیمات عالیه» و «امور خارجه» و ارشاد اسلامی» و سازمانهای وابسته به نخست وزیری» درخصوص لایحه موافقت نامه فرهنگی بین دولت جمهوری اسلامی ایران و دولت جماهیر عربی مردمی سوسیالیستی لیبی بود که با حضور وزیر امور خارجه توسط محمد مهدی جعفری مخبر کمیسیون‌فرهنگ و تحقیقات و تعلیمات عالیه مطرح و قرائت گردید انگاه این موافقت نامه به بحث گذاشته شد و سید ابوالحسن حائریزاده بعنوان مخالف گفت: من با کلیات این موافقت نامه موافقم ولی در جزئیات اشکالاتی‌دارم،مسئله‌ای که در ماده واحده جلب‌نظر میکند و باید اصلاح شود تقدم بخشیدن به تاریخ‌میلادی است در موردی که طبق قانون اساسی باید تاریخ‌هجری شمسی اصل گرفته شود، ونیز باید مقدمه روی مسائل اسلامی تکیه میکردیم. وی با اشاره به ماده یك این موافقت نامه گفت: ما باید درمورد فعالیتها حد و مرز را بیان و تصریح کنیم تا تعهدی پیش نیایدواین فعالیتها باید متناسب با نظام اسلامی باشد. در یك موافقت نامه بین دو کشور باید تا حدودی مسئله تعادل برقرار باشد آیا کشور برادر لیبی نسبت به ایران از نظر محققان و تکنیسین و استاد در چه حد است قطعا کشور ما از این نظر در سطح بالاتری قرار دارد و ماده ۲ و ۳ بیشتر به نفع کشور برادر لیبی‌است که باعث خوشحالی است ولی باید تعادل حفظ شود. حائریزاده با اشاره به بند ۲ ماده ۳ گفت: اسناد رسمی که مادرایران داریم ارزش جهانی دارد عاریت گرفتن اسنادرسمی درست ولی مبادله آن چرا؟ این کار خیلی خطرناك است من اعتقادم براین است که با توجه به‌این حساسیتها اگر مجلس این را رد کند عیبی نخواهد داشت زیرا که دولت اصلاحات لازم را بانظر دولت لیبی بعمل می‌آورد وی همچنین دردنباله مخالفت خود به بعضی نکات در برخی مواد دیگر انتقاد کرد.

علی موحدی ساوجی در موافقت ضمن بیان این مطلب که بعضی از نقطه نظرهای حائریزاده درست نبوده وازدید تجارتی به مسئله توجه شد گفت: هیچوقت در مبادلات فرهنگی که بین دو کشور صورت میگیرد هیچوقت آمار گیری صورت نمیگیرد. اگر ما بخواهیم انقلابمان بصورت معنوی و فرهنگی بتواند در کشورهای دیگر بخصوص‌کشور های اسلامی نفوذ کند این بهترین راه است وما اگر بتوانیم به‌این کشور ها کمك کنیم که‌خودشان متخصص‌شوند واز مستشاران خارجی بی‌نیاز شوند ، کار بزرگی است وتنها راه پیروزی کشورهای اسلامی بر قدرتهای استعماری و استکباری همکاری و اتحادابن کشورهاست .

اسماعیل معزی‌مخالف‌بعدی طی سخنانی گفت: گرچه‌کشور لیبی در میان کشور های اسلامی در موافقت و پشتیبانی از جمهوری اسلامی نهایت کوشش را نمود وانشاءالله خواهد نمود اما چون دولت لیبی در عین حال که‌مسلمان است، مکتبش‌سوسیالیستی است ما چگونه اطمینان پیدا کنیم که استادانی که مکتب سوسیالیستی دارند به کشور وارد کنیم و دانشجویان ما از آنها تعلیم بگیرند.اشکال‌دیگر اینکه ما شرعا نمی‌توانیم بودجه‌ای را مصرف کنیم‌که تبلیغات کشوری را که سوسیالیستی است در کشور تبلیغ کنیم بنظر بنده از نظر شرعی مشکل است که ماموافقت نامه فرهنگی بااین عرض‌وطول را تصویب کنیم.

موافق دیگر محمد فروغی بود که طی‌سخنانی گفت:اسلام حدومرز ندارد وباید فرهنگ اصیل اسلامی در سراسر جهان به نحو چشمگیری تبلیغ شود و همه کسانی که میخواهندبه انسانیت و شرف برسند باید از فرهنگ اسلامی‌برخوردارشوند بنابراین اسلام عزیز باید بر تمام مکتبها وبینشهای مادی و غیر اسلامی حاکم شود وبتواند یك حکومت عدل الهی در سراسر جهان ایجاد کند. ما معتقدیم که انقلابمان بایدصادر شود چنانچه امام فرمود اگر این انقلاب در داخل محدود شود خود بخود می‌پوسد بنابر این باید تلاش کنیم تا فرهنگ اسلامی را به خارج برسانیم‌لذا باید برای این جهت وهدف باید برنامه ریزی‌شود. ویژگی این موافقت نامه این است که ما می‌توانیم به نحو احسن فرهنگ اصیل اسلام را درلیبی پیاده کنیم اگر چنانچه ما در کشورهای خارجی امکاناتی برای سخنان فرهنگ اسلامی داشته باشیم مطمئنا فرهنگ اصیل انقلاب می‌توانند در خارج جای خود را باز کند منتها باید هماهنگی لازم بین وزارتخانه های مختلف و سایر ارگانها بوجود آید و این وظیفه را به نحو احسن‌انجام دهند.

بعداز سخنان مخالف و موافق دکتر علی اکبر ولایتی وزیر امور خارجه ضمن تائید بعضی از تذکرات حائریزاده اظهار داشت: آن چیزی که محور مخالفت آقای حائری‌زاده را تشکیل میداد بیشتردر پیشرفته‌تر بودن کشور ما بود. طبیعی است که در هر قراردادی تعادل وتوازن برقرار است ومابایدا استقبال کنیم از اینکه فرصتی پیش آمده که اساتید و متخصصین مسلمان و متعهد به کشور های دیگر بروند وارزشهای اسلامی رابه نقاط دیگر جهان ببرند. یکی از راههای صحیح این انتقال فرهنگی همین مبادلات‌فرهنگی است. جمهوری اسلامی ایران حاضر است سرمایه گذاری‌کند تا اینکه فرهنگ انقلاب‌اسلامی هر چه بیشتر گسترده شود.

وی با اشاره به سخنان مخالف دیگر گفت: اگر ما از مکتب سوسیالیستی ترس‌داشته باشیم باید ازاین ترس داشته باشیم که دانشجویان خودمان را به کشور های خارج‌بفرستیم در جائی که ما حاضریم فرزندان خود را به کشورهای خارج بفرستیم که هیچ‌تضمینی ندارد که استاد مسلمانی دانشجویان ما را تدریس کند ولی در جائی که چند استاد از کشور مسلمان به کشور ما بیایند موردی نداردکه‌مخالفت کنیم.

آنگاه پس از توضیحات مجدد مخبر کمیسیون فرهنگ و تحقیق و تعلیمات عالیه . نسبت به لایحه موافقت‌نامه مذکور رای گیری صورت گرفت که با اکثریت آراء به تصویب رسید .

## ● متن کامل موافقت‌نامه

متن لایحه موافقت نامه فرهنگی بین دولت جمهوری اسلامی ایران و دولت‌جماهیری عربی مردمی سوسیالیستی‌لیبی بشرح زیر است :

لایحه راجع به موافقتنامه فرهنگی بین دولت جمهوری اسلامی‌ایران و دولت جماهیر عربی مردمی سوسیالیستی‌لیبی

ماده واحده ـ موافقتنامه فرهنگی بین دولت جمهوری اسلامی ایران و دولت جماهیر عربی مردمی سوسیالیستی لیبی مشتمل بر یك مقدمه وپانزده ماده که در تاریخ ۱۹ فوریه ۱۹۸۲ (۳۰ر۱۱ر۶۰)درطرابلس بامضاء رسیده است تصویب و اجازه مبادله اسناد آن داده میشود.

بسم الله الرحمن الرحیم
قال الله تعالی « و اعتصموا بحبل الله جمیعا ولاتفرقوا»
صدق الله العظیم

**موافقتنامه فرهنگی بین دولت جمهوری اسلامی ایران و جماهیری عربی مردمی سوسیالیستی لیبی**

دولت جمهوری اسلامی‌ایران و جماهیری عربی مردمی سوسیالیستی لیبی نظر به علاقه‌ای‌که به تحکیم روابط فیمابین در زمینه‌های‌فرهنگی و علمی و تبلیغاتی و ورزشی دارند و در اجرای سیاست ضد امپریالیستی‌وضدصهیونیستی جهانی خود و تمایل زیاد آنها برای تحکیم و تقویت روح اسلامی و تحقق هدفهای

بقیه در صفحه ۹

**فرزند آیت‌الله صدوقی (نماینده یزد) :**
*** امام پدر تمامی کسانی است که پدران خود را از دست داده‌اند.**
*** شهادت آیت‌الله صدوقی هرگز دلیل ضعف‌دستگاه های اطلاعاتی وامنیتی کشورمان نیست.**
*** دولت ما چون کوه درمنطقه خودنمائی میکند.**
**نماینده مردم شهریار :**
*** امت ما یکبار صلح تحمیلی را درجنگ صفین آزموده است ودیگر فریب نمی‌خورد.**
**لایحه موافقت‌نامه فرهنگی بین ایران و لیبی تصویب شد**

# پاسخ سئوالات سیاسی شما

## پاسخ به نامه‌های رسیده

ظرف روزهای گذشته که ستون «پاسخ بـه‌پرسشهای سیاسی» بدون استثناء به‌مسائل مربوط به‌لبنان‌واسرائیل و کشورهای منطقه‌و اوضاع عمومی خاورمیانه اختصاص داشته است تلفنهائی از طرف خوانندگان عزیز دریافت داشته‌ایم‌که چرا درمورد مسائل سیاسی دیگر سخن نمی‌گوئیم‌وهمه‌نوشتار خود را برمسائل مربوط به‌جهان اسلام معطوف داشته‌ایم. این تلفنها درحالی‌واصل می‌شود که هنوز هم اکثر نامه‌های رسیده وسئوالات باوجود تشابهی که‌بین بسیاری ازآنان دیده می‌شود به‌اوضاع فاجعه‌آمیز لبنان واستمرار جنایات صهیونیستها اختصاص دارد .

اگر چه واقعیت هم‌همین است و امروز حساسترین مسئله سیاسی جهان که درصدر اخبار وگزارشها جای گرفته است مسئله تجاوزات صهیونیسم میباشد ولی در عین‌حال پاره‌ای ازنامه‌های خوانندگان محترم نیز به‌مسائلی از قبیل جنگ ـ کنفرانس غیرمتعهدها ـ اوضاع السالوادور ومسائل مربوط به‌کشورهای آمریکای مرکزی ـ تجاوزات مستمررژیم نژادپرست آفریقای جنوبی ـ اوضاع مغشوش وآشفته کامبوج جلسات خلع‌سلاح سازمان ملل ـ احکام شورای امنیت‌سازمان ملل درمورد وقایع سیاسی جهان‌و..... مربوط می‌شود .

آنچه که قابل توضیح است اینکه این‌نامه‌ها ویاسئوالات سیاسی تلفنی مردم که‌به‌روزنامه میرسد دسته‌بندی میشود و هردسته از نامه‌ها که به‌یك موضوع (مثلا لبنان و اسرائیل ومسائل مربوط به‌آن) اختصاص دارد ظرف چند روز بطور متوالی در روزنامه به‌آن پاسخ گفته می‌شود و البته تعداد روزهائی که روزنامه طی آندرحول وحوش یك مطلب‌پاسخ میگوید، بستگی به‌تعدادنامه‌هائی دارد که در ارتباط با آن موضوع بدستمان میرسد

اما پاره‌ای از سئوالاتی که خوانندگان عزیز از ما می‌پرسند قبل از آنکه بتوان عنوان سیاسی رابرآنها اطلاق کرد باید آنها را سئوالات اقتصادی واجتماعی وایدئولوژی نامید ولذا نمیتوان دراین ستون به‌آنها پاسخ گفت مثلا بعضی از سئوالاتی که‌در نامه‌های رسیده مطرح شده استوخواسته شده تادراین ستون به‌آن پاسخ گفته شود بشرح زیر میباشد:

ـ آیا اینکه گفته می‌شود تعداد دیگری از اقلام و مایحتاج عمومی قرار است «کوپنی» شود صحت دارد؟

ـ علت مخالفت دین اسلام با مکتب لیبرالیسم چیست؟

ـ چرا شرکت واحددستورمیدهدکه خواهران وبرادران باید بطور جداگانه از اتوبوس استفاده کنند؟

ـ چرا ازجان ائمه جمعه و شخصیتهای بزرگی همچون آیت‌الله صدوقی حفاظت کافی بعمل نمی‌آید؟

اینها همه سئوالاتی هستند که‌نمی‌توان درکنار سئوالات سیاسی به‌همه آنها دریك ستون پاسخ گفت. البته ماهم مایل هستیم که حجم ستون سئوالات سیاسی آنقدر زیاد وگسترده شودکه بتوانیم به‌همه این پرسشها پاسخ بگوئیم ولی فعلا با توجه به‌تراکم سئوالات سیاسی (بخصوص که عمده آنها به‌مسائل سیاسی خارجی ویا مسائل مربوط به‌پیامدهای جنگ مرتبط است) حتی‌المقدور سعی کردیم دراین ستون به‌مسائل مهم سیاسی پاسخ بگوئیم ازاینرو آندسته از خوانندگان‌گرامی که سئوالات غیر سیاسی داشته باشند میتوانند پاسخ‌خود را تلفنی دریافت کنند.

در اینجا باطلاع آندسته از خوانندگان عزیزی که سئوالاتی درمورد پیامدهای جنگ تحمیلی ـ ماهیت کشورهای غیرمتعهد ـ میزان اختیارات سازمان ملل، اوضاع فاجعه‌آمیز السالوادور و استمرارکشتار وخونریزی در کشورهای‌آمریکای مرکزی مطرح کرده‌اند میرسانیم که پاسخ کلیه این سئوالات ظرف روزهای آینده داده خواهد شد .

بسمه تعالی

## آگهی تجدید مزایده

### شرکت سهامی تکنوایس

الف: تعدادی ماشین‌آلات دست دوم از قبیل دمپر و بتونیر

ب: لوازم یدکی ماشین آلات لیبهر ـ واکر ـ دینگلر ـ کادیون.

ج ـ قطعات ولوازم اسقاط و ضایعات موجود درتعمیرگاه خود را بطور یکجا یاجداگانه ازطریق مزایده بفروش‌میرساند، طالبین میتوانند همه روزه ازساعت ۳۰ر۶ الی ۳۰ر۱۱ تاپایان تیرماه به‌محل کارگاه واقع در کیلومتر ۱۴ جاده قدیم کرج مراجعه و پس‌از بازدید مبلغ ۲۰۰ر۰۰۰ ریال به حساب‌شماره ۱۴۰۰ این شرکت نزد بانك ملت شعبه توحید واریز و فیش مربوطه را بانضمام پیشنهاد در پاکات سربسته بشرکت‌تسلیم و رسید دریافت دارند.

پیشنهادات واصله در تاریخ ۳۰ر۴ر۶۱ باز و برنده مزایده متعاقبا اعلام خواهد شد.

برنده مزایده بایستی حداکثر ظرف مدت ۵روز وجه پیشنهادی را به‌حساب مزبور واریز و درغیر اینصورت وجه بحساب ریخته شده بانفع شرکت ضبط و نفر دوم برنده مزایده خواهد شد.

شرکت در رد یاقبول کلیه پیشنهادات مختار بوده و به پیشنهادات واصله که‌فاقد فیش بانکی باشد ترتیب اثر داده نخواهد شد.

ضمنا کلیه هزینه‌های مزایده (درج آگهی، مالیات، حق ثبت وغیره) بعهده برنده مزایده میباشد.

**تکنوایس شرکت سهامی خاص**

بسمه‌تعالی

## «اطلاعیه»

بدینوسیله باطلاع کلیه اشخاص حقیقی و حقوقی که کالای خود را نزد شرکت بیمه شرق بیمه باربری نموده‌اند میرساند. چنانچه تا این تاریخ کاری مورد بیمه آنها حمل نگردیده است مراتب را حداکثر تا ۱۵ر۵ر۱۳۶۱ کتابشانی خیابان سمیه، بین خیابانهای سپهبد قرنی و استاد نجات‌الهی شماره ۲۰۳ شرکت سهامی بیمه شرق اعلام دارند، تا درلیست تنظیمی درج گردد.

بدیهی است پس از تاریخ مذکور هیچگونه ادعائی در این رابطه مورد قبول نبوده وکالای مورد بیمه حمل شده تلقی خواهد گردید.

**شرکت سهامی بیمه شرق**

بسمه تعالی

## اطلاعیه

### قابل‌توجه صنف کامیونداران کمپرسی

براساس ماده ۹ آئین‌نامه اجرائی انتخاب اتحادیه‌های صنف تهران مصوب جلسه مورخ ۱۳ر۳ر۶۰ هیئت عالی نظارت وبه‌استناد ماده ۵۴ قانون نظام صنفی انجمن نظارت بر انتخابات اصناف تهران از کلیه افراد صنف مذکور که داوطلب عضویت در هیئت مدیره صنف خود میباشند تقاضا داردازتاریخ‌شنبه۲۶ر۴ر۶۱لغایت چهارشنبه۳۰ر۴ر۶۱بمدت۵روز از ساعت ۸ الی ۱۲ به انجمن نظارت مرکزی واقع در میدان پانزدهم خرداد (میدان ارك سابق) کمیته امورصنفی ستاد انتخابات اطاق شماره ۱۷ مراجعه و پرسشنامه مربوطه را دریافت و تنظیم و تسلیم نمایند. ضمنا برحسب تبصره ۱ ماده ۹ آئین نامه مذکور افراد صنفی واجد شرایطی که توسط ۱۰ نفر از افراد عضو صنف بانجمن نظارت انتخابات کتبا معرفی شوند جزو داوطلبان‌انتخابات هیئت مدیره‌منظور خواهندشد.

**انجمن نظارت مرکزی انتخابات اتحادیه‌های صنفی تهران**

بسمه تعالی

## آگهی دعوت

آگهی دعوت مجمع عمومی عادی شرکت مرغداته(سهامی خاص) در ساعت ۸ صبح روز ۵ر۵ر۶۱ در محل شرکت تشکیل میگردد از عموم شرکاء شرکت دعوت میشود که‌در مجمع مزبور حضور بهم رسانند .

**دستور جلسه :**

۱ـ تثبیت ترازنامه سال ۱۳۶۰ واجاره تقسیم سودبین صاحبان سهام

۲ـ انتخاب هیئت مدیره و بازرسان و تعیین روزنامه کثیرالانتشار شرکت

۳ـ شور در خط مشی شرکت

**هیئت مدیره شرکت**

بسمه تعالی

## «آگهی مناقصه چهارصد وپنجاه تن کاه گندم»

موسسه واکسن وسرم سازی رازی حصارك وابسته‌بوزارت کشاورزی وعمران روستائی واقع در پنجاه کیلومتری جاده تهران ـ قزوین برای‌مصرف خوراك دامهای آزمایشگاهی‌خود مقدار چهارصد وپنجاه تن کاه گندم سفید و خشك محصول سال ۱۳۶۱ را از طریق مناقصه وبراساس آئین‌نامه معاملات دولتی خریداری مینماید داوطلبان شرکت در مناقصه میتوانند برگ شرایط معامله ومشخصات مربوطه را از دفتر مرکزی موسسه رازی واقع در تهران ـ خیابان بلوار کشاورز کاخ وزارت کشاورزی وعمران روستائی طبقه نهم یادبیرخانه موسسه رازی واقع در حصارك کرج دریافت و پیشنهادهای خود را تا ساعت ۱۰ صبح روز دوشنبه ۴ مرداد ماه ۱۳۶۱ بدبیرخانه موسسه رازی تسلیم ورسید دریافت دارند. پیشنهادهای رسیده در همان روز و ساعت در دفتر ذیحسابی وامور مالی باز و قرائت خواهد شد .

حضور پیشنهاد دهندگان در جلسه مناقصه آزاد میباشد. به‌پیشنهادهائیکه طبق شرایط ومشخصات معامله نبوده ویادیرتر از موعد مقرر برسد ویا مبهم و مشروط باشد ترتیب اثر داده نخواهد شد و موسسه رازی در رد و یا قبول یك یا کلیه پیشنهادات واصله مجاز خواهد بود .

۱۰۹۱۲ م ـ الف

**موسسه رازی ـ حصارك**

بسمه تعالی

## اطلاعیه

### قابل توجه صنف فروشندگان لبنیات‌تهران

براساس ماده ۹ آئین‌نامه اجرائی انتخاب اتحادی

# اینک برای جبهه‌ها چه باید کرد؟

## سئوال جمهوری اسلامی از نمایندگان مردم

**سرویس سیاسی جمهوری اسلامی ــ اکنون که بیاری خدای متعال و هوشیاری امام امت، توطئه اخیر شیطان بزرگ که می‌خواست بااستفاده از حساسیتی که ما نسبت به مسئله فلسطین و لبنان داریم، توجه ما را از جنگ تحمیلی رژیم بعثی صهیونیستی عراق به جنوب لبنان جلب کند و ما را از این جنگ‌غافل کند تا صدام را برای چند صباحی‌سرپا نگه دارد، خنثی گردید، اینك این سئوال پیش می‌آیدکه دولت و ملت مسلمان ایران باید چه‌روشی را اتخاذکندکه هم این جنگ را بنفع اسلام ومسلمین خاتمه دهد و هم در جهت ریشه‌کن ساختن رژیم صهیونیستی این غده سرطانی در منطقه گام برداشته باشد.**

**لذا با توجه به اینکه توطئه جنگ تحمیلی عراق علیه ایران و توطئه هجوم صهیونیستها به جنوب لبنان و سایر توطئه‌ها از هم قابل تفکیك نیست و سرچشمه همه‌این‌توطئه‌ها شیطان بزرگ است‌به‌میان چندتن از نمایندگان مردم درمجلس شورای اسلامی رفتیم و با آنان این سئوال را مطرح کردیم که «در این مقطع حساس برای جنگ چه‌کار باید کرد؟»**

حجةالاسلام قدرت‌الله نجفی نماینده مردم شهرضا:

**اراده و ایمان فرزندان اسلام تکلیف صدام و اسرائیل را درآینده‌ای نه چندان دور مشخص می‌کند.**

بسم‌الله‌الرحمن‌الرحیم ــ ماه‌مبارك رمضان هنگام نزول آیات قرآن مجید است. همه آیات بینات آن یکباره در این ماه در شب قدر برای رهبر عظیم‌الشان اسلام پیامبر عزیز فرود آمد. ازاین رهگذر جامعه اسلامی ما باید در این ایام خود را آماده دریافت جمعی از آیات قرآن مجید نماید.

آری مردم ما از قرآن دریافتند که اگر خدا را یاری کنند، خدا آنها را یاری می‌کند. اگر در راه خدا کوشش کنند خدا راههای خود را به آنها می‌نماید. باید خود رابرای دفاع و جهاد با کفار و منافقین و مشرکین آماده کنند ما امیدواریم در این ماه مبارك همه آیات سوره محمد (ص) در شان این جامعه ایثارگر فرود آید. در این مقطع اززمان که شکها و زبانها و دلها از ناروا امساك کرده آمادگی بیشتری برای آمدن یاری خدا و فتح کامل و نهائی پیدا کنند مخصوصا در شبهای قدر (چه مبارك سحری بود و چه فرخنده شبی ــ آن شب‌قدر که آن تازه براتم دادند) این مقدمه برای بیان این جمله بود که به فرموده امام روحی‌له الفداء مسئله اصلی امروز ما مسئله جنگ است گرچه رژیم عفلقی صدام در بعضی از مواضع یك عقب‌نشینی تاکتیکی و تخریبی نموده و از این رهگذر بوسیله بوقهای استعماری خواست بگوید ما از سرزمین ایران بیرون رفتیم اما این سئوالات برای امت اسلام همانطور پابرجاست که سرانجام خون پاك دهها هزار جوان عزیز و نورچشم اسلام و انقلاب چه شد؟ آیا اگر تمام ملك عراق را خون بهای یکی از این عزیزان بدهند برابری می‌کند؟ آیا خرابیهای خونین‌شهرو آبادان و قصرشیرین و... را چه‌کسی جبران می‌کند؟

آیا سایر لطمات و خسارات را ما از چه کسی و چگونه باید بگیریم و قطعا جواب همه این سئوالات سقوط قطعی صدام و برقراری جمهوری اسلامی در عراق و بازشدن راه قدس عزیز از طریق کربلاست انشاءالله آری این راه بلند دلاورانی با ایمان و پاکباخته می‌خواهد که با بینش‌کامل راه و رسم خود را پیدا کرده باشند و در این ماه مبارك آماده نزول صدها آیه قرآن در شان آنها گردند که سرآمد آن آیات آمدن یاری خدا است و یا پیوست به لقاءالله است البته همانطورکه گفته‌شداین‌راه خودسازی‌وآمادگی‌کامل می‌خواهد وبنظربنده‌شوروعشق و اراده‌وایمان وشناخت فرزندان اسلام تکلیف صدام و اسرائیل را در آینده نه چندان دور مشخص می‌کند، به امید آن روز.

دکتر مهدی پورگل نماینده مردم بندر انزلی:

**اینك فرزندان اسلام بایدمرزهای عراق را در نوردند وپرچم ابلیس را فرود آورند.**

بسم‌الله‌الرحمن‌الرحیم ــ جنگی که امروز بین ایران و عراق جریان‌دارد و با پیروزی ایران از داخله‌کشور بمرزها کشیده شده، با حیله‌ای از جانب جنگ افروزان پایان یافته تلقی میشود، و با وقاحت کامل خون را صلح‌طلب نیزمعرفی میکنند، و اینطور نشان میدهند که امر لازم و مشروعی را انجام داده بودند و اینك ماموریت مشروعشان تمام شده و هیچ مسئولیتی دامن ایشان را نمیگیرد. و تبلیغات استکباری ــ صهیونیستی هم که درس خود رابخوبی آگاه است درست در همین خط مشی اخبار را چنان طرح میکند که به خوبی آب از آب تکان نخورده، و عراق وظیفه قانونی خود را با حمله‌به‌ایران شروع کرده و اکنون بمرزهامعاودت نموده است. و از این به‌بعد نوبت ایران است که دست آشتی را دراز کند و طبق ضرب‌المثل «شتر دیدی ندیدی» زندگی مسالمت‌آمیزا!... را با عراق شروع کند.

وجدان کور دولتهای ستمگرو وابسته به ستمگر باهمین منطق پلید دهساز است چه آنها قرنهاست که با دنیاهمینگونه معامله کرده‌اند منطق آنها با ملتهای مستضعف منطق «باز و کبك» است، که داستانش در کلیله‌ودمنه آمده و مشهور است.

می‌شنویم دولتمردان! آمریکا اعلام میکنند که منافع آمریکا با ادامه جنگ ایران و عراق به خطر افتاده و هرچه زودتر باید جنگ متوقف شود.

فهد از ادامه جنگ و پیروزی ایران و نفوذ رزمندگان اسلام به داخل عراق متوحش میگردد. تایمز لندن مینویسد. «در حال حاضر بزرگترین نگرانی فهد سرایت انقلابی‌بنیاد گرای اسلامی ایران به عربستان است».

آمریکا در آغاز جنگ ایران وعراق و سخنان‌سرمستانه کارتر را بیاد آوریم که چگونه منتظر پیروزی قریب‌الوقوع وانجام قادسیه صدام بود، و نیز بانگ نوشانوش برخی دول مرتجع منطقه ازحلقوم گویندگان رسانه‌های گروهی و قلم نویسندگان مزدورشان به‌گوش میرسید. دنیای کور و بی‌عاطفه ازشرق تا غرب این‌جنایت عظیم را دیدند و دم فرو بستند. مراکز بین‌الدولی!! و مجامع حقوق بشری گوئی به مصداق «لهم اعین لایبصرون بها و لهم آذان لایسمعون بها» ازحنیه بصر و زیور سمع عاری هستند و کشتارهای بیرحمانه‌صدامیان همراه با ویرانه سازیها و هتك ناموسها و غارتهای مغول‌گونه و تیموروار در ایران امری مباح ومشروع است.

راستی چرا دولتها خاصه غربیان نعلتها در این‌ماجرا جانب عدالت را نگرفتند، بلکه با کمکهای فراوان خود به‌عراق خصومت و کینه دیرینه خودرا به‌انقلاب اسلامی ایران نیزآشکار ساختند؟ جواب این سئوال را کی‌سینجر صهیونیست معروف آمریکائی با بیانی واضح طرح مینماید. او میگوید: «اگرجنگ را صدام برده بود اینهمه نگرانی که اینك در منطقه حس میشود وجود نداشت و آنقدرکه منافع آمریکا در منطقه‌اکنون به‌مخاطره افتاده در خطر نبود. از اینرو تا دیر نشده بایستی هرچه زودتر میان عراق وایران آتش‌بس برقرار شود.».

عجبا دیروز کارتر میگفت ایران بااین جنگ کوشمالی خواهد شد، امروز کی‌سینجر طالب آتش‌بس و توقف جنگ است. کاخ سفید هم فریاد توقف جنگ ایران و عراق را بلند کرده است. مطبوعات انگلستان هم این حالت را که عراق فرار مشمشمانه به‌طرف مرزها را آغاز کرده (ولی هنوزبخشی ازسرزمین‌ما را در اشغال دارد) یك‌فرصت طلائی برای صدام در جهت دست کشیدن آبرومندانه ازجنگ یاد کردند. این‌همه سرو صداها و نوحه‌سرائی‌ها را کنار بگذارید مخصوصا سخن کی‌سینجر را مرور کنید می‌بینید قضیه «منافع آمریکا» و همپالگی‌های اوست.

مصر ایران را ازهجوم بعراق برحذر داشته است. از شما چه‌پنهان عربستان سعودی‌هم بعله گفته است: «ما اجازه نخواهیم داد عراق شکست بخورد» حال ببینیم حاصل این حرفها چیست» حاصل تامین منافع آمریکاست و امنیت مزدوران منطقه برحکمروائی و دیگر هیچ. از این طرف‌سخن مسلمانان بیدار شده و مستضعفین هم نفع منافع نامشروع و پلید آمریکا و اذنابش درمنطقه. شیر برفی‌که به خیال آمریکا میتوانست باحمله به‌ایران انقلاب اسلامی را ازبنیاد برکند. امروز آب‌شد و مقدار ناچیزی از آن به‌نام صدام عفلقی بیمارگونه درعراق چون لاشه‌ای برتخت شورای فرماندهی باقی مانده است. زیرا رزمندگان اسلام با انتخاب شهادت‌این راه دیرپای اولیاء الهی چنان سطوتی ظاهر ساختند که‌قادسیه صدام را ناکام گذاردند و احلام شیرین را براو تباه ساختند. در ایران امروز دیگر مزدور مزوری چون بنی‌صدر وجود ندارد که در پشت جبهه عناصر ضد انقلاب را زیر پرچم نفاق گرد آورد، و نیروهای رزمنده ما را درمقابل کفر صدامی تضعیف کند. ایران امروز سراسر الهی شده است. یك پارچه و مصمم در تحت رهبری امام آگاه و فرماندهی بمعظم کل نیروهای مسلح برای استیفای حقوق از دست رفته بهپیش میتازد و با بانك «برای فتح کربلا پیش بسوی جبهه‌ها» موانع‌را جهت دسترسی به قدس عزیز و آزادی فلسطین از پیش پای برمیدارد اگرچه کارترها و کی‌سینجرها جامه‌برتن بدرند. صدام با ازدست دادن اکثر نیروهای مسلح‌وابزارهای جنگی و ورشکستگی اقتصادی و افتضاح و بی‌آبروئی سیاسی و فروش سرشار از بیگانه و اغتشاشات داخلی دیگر همه ابرقدرتها وارتجاع منطقه‌را مایوس کرده است تنها یك راه برای او باقی ماند و آن‌هم چیزی است کمامام به آن اشاره فرمود. «صدام اگر مرد است!! پرود خودکشی نکنده کاری کمبسیاری ازطاغوت‌ها مانند هیتلر کردماند.

اگر صدام خودکشی نکند فرزندان برومند اسلام و رزمندگان عزیز مسلمان به‌زودی اورا بهاین کار خواهندکشید چراکه او در دایره شطرنج مات شده‌است و میدان ماجراجوئی براو تنگ گشته اینك فرزندان غیور ایران باید برای‌دستیابی به‌اهداف انقلاب اسلامی و استیفای حقوق مسلم خودمرزهای عراق را درنوردند و پرچم ابلیس را فرود آورند که دیری است شیعیان لبنان ومسلمانان محروم عراق و رزمندگان‌انقلاب فلسطین مشتاق دیدار برادران پیروز ایرانی خود هستند. و تنها صدام این مزدور استکبارو صهیونیسم خارراه است وگرنه ارتش عراق هماست که فوج فوج خود را در اختیار ارتش اسلام قرار میدهند و ملت عراق مسلماست که منتظر منادیان آزادی خود هستند. ولاحول‌ولا قوة الابالله.

اسماعیل قدائی نماینده سربند اراك:

**دفاع از اسلام دراین مقطع روی آوردن به جبهه‌های جنگ است.**

**لاله این چمن آغشته برنگ است هنوز**
**سپر از دست میانداز که جنگ است هنوز**

در جواب این سئوال که‌دراین مقطع برای جنگ چه کار باید کرد؟ با مختصر دقتی‌درمقطع زمانی ومکانی خود میتوانیم موقعیت خطیر خود را تشخیص و سپس اقدام لازم را انجام دهیم، اگر باسرعت چشم‌به‌هم‌زدن تاریخ اسلام را ورق زنیم می‌بینیم که دستهای جنایتکارانه وقتی نتوانستند، پیامبری رسول اکرم را به ابطال کشانند، به‌زمان بعد از رسول اکرم دلخوش کردند و آنحضرت را «ابتر» خواندند وبرای ابتر نمودن انقلاب اسلامی رسول اکرم(ص) چنان فعالیت نمودند که‌در روایات مطلب بسیار تکان دهنده‌ای بچشم میخورد و آن اینکه «ارتدالناس‌بعدرسول‌الله(ص) الاالسبع که مردم بعد از پیامبر اسلام(ص) لغزیدند ونمونا بالله مرتد شدند مگر هفت نفر و این تلاش را چنان ادامه دادند که عجیبترین کار تاریخ جهان را انجام دادند، یعنی توانستند خورشید درخشان ولایت وامامت علی‌علیه‌السلام را با اکاذیب بپوشانند که حتی درقنوت به‌آن بزرگوار لعن‌کنند تا دعایشان مستجاب شود وآخرالامرهم مغز مبارکش را متلاشی سازند، وخلاصه برسرامت اسلام آن بیاورند که مشعلهای هدایت ائمه دوازده‌گانه فرمودند «مامنا‌الامسموم‌اومقتول» یعنی هیچیك از ما جان سالم بدر نخواهیم برد جزاینکه مسموم ویامقتول خواهیم شد، کشده و پس از غیبت دوازدهمین امام ملت مسلمان در سلطه اجانب قرار گرفتند و حکومت احکام اسلامی همچون امامشان درپرده غیبت قرار گرفتند، تا آنکه درسال ۱۳۴۲ ه شمسی، برهبری روحانیت وامامت خمینی کبیر.ندای حکومت اسلامی درجهان طنین‌افکند ولی بابهائی بسیار سنگین چون بسیاری از دانشمندان وعلماء ومومنین بشهادت رسیدند ولی در سال ۱۳۵۷ حکومت اسلامی بدست مردم مسلمان افتاد و در راس این حکومت ولایت فقیه قرار گرفت اما دشمنهای چندین هزار ساله اسلام، وارثین‌شدادونمرودونرون ودغول‌وهامان، وبوسفیان، وشمرویزید وهیتلر، که مخمور وعست قدرت مطلقه خود بودند وحشت زده برخاستند وبا تمام قوا دوباره به‌جنگ با اسلام و حکومت اسلامی برخاستند و تاتوانستند ضربه‌های مهلك برپیکر این حکومت وارد ساختند، بسیاری ازورثه انبیاء وپیامبران را بشهادت رساندند امافماوهنوا‌الما اصابهم فی‌سبیل‌الله وماضعفواوماستکانواواله یحب‌الصابرین‌م این مومنین متعهد و پاکباخته کجا وستی کجا آنهم در راه خدا ومسلما این یاوران پیامبران سست نخواهند شد و هیچگاه ضعفی از خود بروز نخواهند داد و خداست که‌بارها اعلان فرموده خدای متعال استقامت ورزندگان را دوست دارد واما در این مقطع از زمان که نظام مظلوم جمهوری اسلامی، درزیر شدیدترین ضربات مهلك دشمن، دلیرانه مقاومت‌کرده ومی‌کند و هر روز جنگ و دندان دشمنان تیزتر وآتش خشمشان شعله‌ورتر می‌گردد چنانکه روزنامه گریوپلیکاچاپ نیویورك تاریخ ۲۵ ماه مه می‌نویسد ... وزارت امورخارجه امریکا که نگران توسعه انقلاب بنیادگرایانه ورای مرزهای ایران می‌باشد چون شدیدا تعادل ژئوپولوتیکی (جغرافیای سیاسی) منطقه را تهدیدمینماید .. ایالت‌متحده امریکا تاکنون در این جنگ رسما بیطرف مانده اما چندی است که تقریبا نگرانی خود را از پیشروی نیروهای امام خمینی‌ابراز مینماید...» دراین وضع برای جنگ چه باید کرد؟ باید به‌ندای مظلومانه همه پیامبران در طول تاریخ وهمه اوصیای ایشان بویژه رسول گرامی اسلام وقرآن کریم که میفرماید فقاتل‌فی‌سبیل‌الله. بجنگ ای مسلمان در راه خدا، و باز میفرماید: قاتلوافی‌سبیل‌الله الذین یقاتلونکم (بقره ۱۵۰) و بجنگید با کسانی که‌با شما درمبارزه وجنگند و بازمیفرماید فقاتلوائمه الکفر، انهم‌لاایمان لهم‌لعلهم‌ینتهون بکشید سردمداران کفررا، وبگفته وحتی قسمهای ایشان گوش ندهید، بکشید تا دست از جنایتهایشان بردارند،واگرامام‌عزیز ما خمینی کبیر به‌آسانی مشت مزوران و مزدوران را باز می‌کند چون این مرد الهی بنظربنوراله، بانورخدا از کلام‌اله الهام می‌گیرد که‌قرآن میفرماید نه‌تنها به‌گفته جنایتکاران بلکه به‌قسمهای آنان نیز فریب نخورید، فقط بجنگید وپیش بروید تا حقوق‌شما را بپردازند وازجنایت وخیانت دست بردارند. حال ای‌کسانی که خون حسین علیه‌السلام که وارث ۱۲۴ هزار پیغمبر است در رگهای شما می‌جوشد، بکوشیدو بخروشید وبه‌جبهه‌های جنگ باصدام این عصاره‌جنایتکاران تاریخ بشری روی آورید تا بحول وقوه الهی راه‌قدس عزیز راازطریق عراق باز کنیم و پیام پیامبران الهی را که امروز از حلقوم پاك خمینی کبیر شنیده میشود به‌جهانیان ابلاغ نمائیم، و بجنگیم و فریاد برآوریم خدایا، خدایا تاانقلاب مهدی خمینی را نگه‌دار.

خلاصه امروز تنها وظیفه مسلمانان وکسانی که درپناه اسلام زندگی می‌کنند دفاع از حریم مقدس اسلام ومصداق واقعی دفاع از اسلام دراین مقطع روی آوردن به‌جبهه‌های جنگ است.

رسول منتجب‌نیا نماینده شوش و اندیمشك :

**باید با ساقط کردن هرچه‌سریعتر رژیم عراق، نیروهای ایران وعراق را بـه‌لبنان گسیل داشت.**

بسم‌الله‌الرحمن‌الرحیم ــ در این مقطع حساس زمان و در این روزهائی که رزمندگان مسلمان ایرانی وفداركاری کم‌نظیر توانسته‌اند دشمن متجاوز و نیروهای بعثی کافررا بگونه‌ای متلاشی کرده‌که بادادن بیش از چهل هزار اسیر و دهها هزارکشته و مجروح خود را ناچار بهعزیمت و فرار نمایند. و ازسوی دیگر آمریکای جهانخوار بمنظور حفظ و ابقاء رژیم منحوس و وابسته بعثی عراق نقشه ازپیش طرح شده حمله بجنوب لبنان توسط صهیونیسم خیانتکار این عروسك امپریالیسم را باجرا درآورده تا هم نظر مسئولان و ملت مسلمان ایران وملل جهان را به‌آن جبهه متوجه ساخته و هم رژیم عراق را با اعلام حمایت از فلسطین و لبنان و احیانا ارسال بخشی ازنیروهای خود و چهره مظلومیت بخود گرفتن ، از خطر سقوط حفظ نماید. آری این شرائط حساس، زرهی ارتش عراق را متزلزل و متلاشی ساخته است. بدون اغراق حزب بعث و رژیم صدام امروزماهیتش برای مردم مسلمان منطقه ومخصوصا برای مردم مسلمان عراق بهتر شناخته شده دیکتاتوری که دامنه استبدادش در داخل عراق وحشت آفریده و از مرزها گذشته‌بود. اینك بهشدت پایه‌های حکومتش متزلزل شده ــ ازلحاظ سیاسی کاملا ورشکسته شده اقتصادش درهم ریخته و فاقد هرگونه پایگاه مردمی است.

باقیمانده ارتش فراری‌اش اکنون به بیهودگی این جنگ برای عراق و پوچی و بی‌هدفی آن پی برده و متوجه شده است که بیش از ۲۱ ماه آلت دست ابرقدرتها بوده است . دولتهای مرتجع باوجودی که‌همه امکانات مالی و تقریبا نظامی و معنوی خود را دراختیار صدام گذاشته‌اند اینك پس از صرف‌بیش‌از۲۵ــ۴۰ میلیون‌دلار متوجه‌شده‌اند که‌نه‌تنها دیوارپوشالی‌رژیم‌عراق را منهدم‌ساخته‌اند، بلکه‌این‌دیوارباسیل انقلاب اسلامی میرود که به‌دریای سرخ و رودخانه نیل‌که محل دفن همه فراعنه تاریخ است بریزد.

این سنت الهی است که حق جایگزین باطل میشود و باطل دیر یا زود با اراده خدا و مرام ازبین‌رفتنی است واین هم آخرین حربه همه گردنکشان و تجاوزکاران و قاسطین تاریخ است که تاقدرت دارند شعار میدهند ورجز میخوانند

بقیه در صفحه۹

منظور او از صلح وآتش‌بس‌بقدری روشن وبدیهی‌است که‌هیچ نیازی بگفتن ندارد حربه بسیار کهنه وشناخته شده دردست آمریکا وابرقدرتها ونمونه بسیار زنده‌اش آتش‌بس یك‌جانبه صهیونیستها درلبنان است. کودکان کوی ودبستان هم میدانند که ابرقدرت‌ها اول تجاوز می‌کنند و سرزمین ملتهای محروم و مستضعف را اشغال میکنند وسپس درموضع قدرت طرفرا تحت فشار قرار میدهند و وادار بصلح یعنی سازش و تسلیم میکنند و به‌اصطلاح به‌میز مذاکره میکشانند. ودراین مذاکرات هیچ متجاوزی محکوم نشده است‌وهیچ مظلومی بحقش نرسیده است. آمریکا پس از شکست ویتنام نیاز ندارد که بطور مستقیم خود را دریك جنگ درگیر نماید و معمولا نقش سرکوبی وتجاوز را بیکی از اقمارش میدهد و اینبار با توجه به امکانات نظامی و موقعیت جغرافیایی و اجتماعی این نقش را به‌رژیم بعث میدهد و دولتهای ثروتمند و مرتجع منطقه را بخاطر حفظ منافع خود وآمریکا از هیچ کمك نظامی ومالی ومعنوی کوتاهی نمیکنند .

دیکتاتور بغداد با اتکاء برغیرومندترین ارتش منطقه و پشتیبانی کامل آمریکا وغرب وتضمین مالی وتدارکاتی دول مرتجع و سرسپرده منطقه بی‌هیچ‌بهانه‌ای وبدون اعلام قبلی حمله را از زمین وهوا ودریا بطور ناگهانی و برق‌آسا شروع میکند.

در طول ۸۰۰ کیلو متر وتقریبا به‌عمق ۵۰ ــ تا ۶۰ کیلومتری شهرها و مناطق مهم مرزی را اشغال میکنند. و شیوه آمریکائی واسرائیلی دست بکشتار وحشیانه مردم‌بی‌دفاع وغیرنظامی میزند. خانه‌های مردم را ویران میکند ــ شهرها را بی‌اغراق شخم میزنند، خرمشهر که بزرگترین‌بندر ورگ آبادان را که بزرگترین پالایشگاه خاورمیانه است منهدم میسازد آبادان را بصورت مخروبه درمی‌آورد.

دزفول واهواز و شهرهای پرجمعیت را که درتیررس اوست مرتب زیر آتش میگیرد و با موشکهای ۹متری مرکز پرجمعیت این‌شهرها را بشدت میکوبد و به‌این طریق میخواهد که مردم‌وحشت زده شهرهای خوزستان‌را رها کنند تا بسادگی بتواند دولت عربستان عراق را درخوزستان تاسیس نماید . ببرکت سلاحهای مدرن روسی و آمریکائی وفرانسوی و انگلیسی وبهمت شاهانه خالد معدوم وکویت و بحرین و دیگر دول مرتجع نظیر شاه‌حسین و شاه‌حسن و وفور مهمات افسانه‌ای آتش توپ وخمپاره و موشك مثل باران برسرمردم خوزستان وغرب و رزمندگان فرودمی‌آید بطوریکه روسها به‌رژیم‌بعث هشدار میدهند که مهمات اینگونه بیحساب‌نمیشود مصرف کرد !!! آبادان ۱۶ ماه‌در محاصره دشمن است ــ بشدت مقاومت میکند .

اما هرچه جنگ طولانی‌تر میشود ارتش بیست میلیونی که زمانی غربیها و آمریکائی‌ها وحتی بنی‌صدر بمسخره از آن نام میبردند وآنرا جزو رویاهای افراطیون انقلابی‌مورد طعن و طنز قرار میدادند با بسیج همگانی تحقق پیدا کرد وآمریکا و تحلیل‌گران مغرض غربی هم باتلخی پذیرفتندکه این ارتش بقدری قوی است که اگر ارتشهای منطقه چند برابر شود نمیتواند در برابر آن بایستند.

(تحلیل نویسنده مجله اکتبر مصری و ...) مردم ازپیر وجوان برای رفتن بجبهه در صف ایستاده‌اند وآنها که در اولویت قرار دارند شکایت دارند که چرا آنها را بجبهه نمی‌فرستند. در فتح‌المبین که منجر به‌آزادسازی شوش و اندیمشك ودشت‌عباس وسایت‌وعین‌خوش وتنگه‌رقابیه و بیش از سه‌هزار کیلو متر مربع شد ودزفول وروستاهای اطراف از زیر آتش توپهای دوربرد و موشك آزاد شدبیش از۴۰٫۰۰۰ داوطلب اضافی در اهواز و دیگر شهرهای خوزستان جمع شده بودند و جوانان کلاسهای درس را رها کرده‌وخانواده را ترك گفته و بجبهه آمده بودند که عده زیادی رابه‌زور برگرداندند این همه شور و عشق‌نه‌برای خاك‌و زمین است بلکه خواسته قلبی تك‌تك این رزمندگان ودلاوران برای پیروزی اسلام وحمایت از قرآن واشاعه وگسترش انقلاب اسلامی و نجات مردم محروم و مظلوم عراق است .

آنها میخواهندمردم مسلمان منطقه از زیر یوغ آمریکا وامپریالیسم و صهیونیزم نجات پیداکنند آزاد و مستقل و شرافتمندانه و با عزت اسلامی زندگی کنند.

وصیت‌نامه همه شهدای ما بدون استثناء ، وپیام زنده رزمندگان ما بطور روشن و صریح وقاطع تحقق حکومت اسلامی در عراق و آزادی بیت‌المقدس است. به‌هرحال پیشرویهای رژیم دیکتاتور بعث بسرعت مهار شد.پیروزیهای صدام دیری نپائید، محاصره آبادان به‌نحو معجزه‌آسائی درهم شکست.تلفات انسانی ازکشته واسیر و غنائم جنگی به‌اندازه‌ای بود که عراق با همه‌امکانات فراوانی که داشت ناچارشدخود را جمع‌وجور کند. آزاد ساختن بستان وپیروزی بسیارچشمگیر فتح‌المبین و بالاخره بیت‌المقدس وخرمشهر باآنهمه تلفات انسانی وبیش از ۴۰٫۰۰۰ اسیر و مهماتی درحدود دولشگر زرهی ارتش عراق را متزلزل و متلاشی ساخته است. بدون اغراق حزب بعث و رژیم صدام امروزماهیتش برای مردم مسلمان منطقه ومخصوصا برای مردم مسلمان عراق بهتر شناخته شده دیکتاتوری که دامنه استبدادش در داخل عراق وحشت آفریده و از مرزها گذشته‌بود. اینك به‌شدت پایه‌های حکومتش متزلزل شده ــ ازلحاظ سیاسی کاملا ورشکسته شده اقتصادش درهم ریخته و فاقد هرگونه پایگاه مردمی است.

باقیمانده ارتش فراری‌اش اکنون به بیهودگی این جنگ برای عراق و پوچی و بی‌هدفی آن پی برده و متوجه شده است که بیش از ۲۱ ماه آلت دست ابرقدرتها بوده است . دولتهای مرتجع باوجودی که‌همه امکانات مالی و تقریبا نظامی و معنوی خود را دراختیار صدام گذاشته‌اند اینك پس از صرف‌بیش‌از۲۵ــ۴۰ میلیون‌دلار متوجه‌شده‌اند که‌نه‌تنها دیوارپوشالی‌رژیم‌عراق را منهدم‌ساخته‌اند، بلکه‌این‌دیوارباسیل انقلاب اسلامی میرود که به‌دریای سرخ و رودخانه نیل‌که محل دفن همه فراعنه تاریخ است بریزد.

این سنت الهی است که حق جایگزین باطل میشود و باطل دیر یا زود با اراده خدا و مرام ازبین‌رفتنی است واین هم آخرین حربه همه گردنکشان و تجاوزکاران و قاسطین تاریخ است که تاقدرت دارند شعار میدهند ورجز میخوانند

## مصر ۲۰۰ تن اسلحه به اوگاندا فروخت

بگزارش خبرگزاری فرانسه از کامپالا رژیم مصر اخیرا بین ۱۸۰ تا ۲۰۰ تن مهمات و سلاحهای نیمه خودکارپیچیده به اوگاندا فروخته است .

هفته نامه موناتسی چاپ کامپالا نوشت این محموله که نقدا خریداری شده است‌بخشی از کوششهای رژیم این‌کشور جهت پرکردن انبار های تسلیحاتی اوگاندا میباشد .

این هفته نامه با استناد به گفته میلتون اوبوته رئیس جمهور اوگاندا ، لیبی رامتهم میکند که چریکهای ضددولتی در کامپالا را مورد حمایت مالی خود قرار داده‌است که این اتهام از سوی لیبی ردشد.

لازم بیادآوری است که مصر به دیگر کشور ها ازجمله سودان اسلحه فروخته است .

## درخواست شهرداری از مردم

**سرویس خبری** ــ روابط عمومی شهرداری تهران اعلام کرد با توجه به اینکه‌شهرداری تهران همواره جهت حفظ و شادابی درختان معابر و مراکز عمومی شهر کوشا بوده و با عنایت به امکانات فعلی‌تاسرحد امکان نسبت به آبیاری این قبیل نباتات و نگهداری فضای سبز کوشش مینماید لیکن در برخی موارد بعلت کمی عرض معابر ووجود اتومبیلهای‌پارك شده عبور تانکرهای ویژه آبیاری شهرداری غیر ممکن بوده وبالنتیجه این امر باعث خشکیدگی و آفت زدگی درختان میگردد که مبارزه شیمیائی با آفت توسط سموم موجود نیز امکان پذیر نیست لذا شایسته است دراین‌خصوص شهروندان عزیز شهرداری تهران را بیشتر یاری نمودهو از سیراب نمودن اشجار جلوی منازل ودکاکین خود دریغ نورزند .


بیانیه‌ها، اطلاعیه‌ها ـ احزاب، جمعیتها، گروهها و...

ارسال پیام تبریك و تسلیت بمناسبت شهادت حضرت علی بن‌ابیطالب (ع)

روز بیست و یکم ماه مبارك رمضان مصادف با سالروز شهادت حضرت علی علیه‌السلام ولی خداست .

بهمین مناسبت انجمن اسلامی کارگران صنایع فلزی ایران ضمن صدور اطلاعیه‌ای شهادت این اختر تابناك بشری را به حضور حضرت مهدی(عج) و امام‌خمینی‌و امت شهیدپرور ایران بخصوص عموم شیعیان جهان تبریك و تسلیت گفته که در متن اطلاعیه مذکور چنین آمده است :

بسمه رب شهدا

لیلةالقدر ، شب رحمت الهی ، شب بعثت و تجلی قرآن ، شب آگاهی پیامبر بر تمامی فرقان ، شب استجابت توبه ، شب بخشش خدا ، علی علیه‌السلام ولی خدا در زمین ، مرد عبادت در محراب ، مرد شمشیر در میدان و مرد سخن در فصاحت و بلاغت ، زاهد شب و شیر خروشان روز ، حافظ یتیمان و مستمندان در فجر یك چنین شبی برای عبادت معشوق در محراب عشق به سخن می‌نشیند.

«یار خدایاتو با دوستانت از همه دوستان بیشتر دوستی ، وبرای‌اصلاح کارآنان که به تو توکل می‌نمایند ، از آنها حاضرتری ، بهانیهاشان را دیده بر اندیشه‌هاشان آگاهی ، واندازه بینائی و عقولشان را میدانی ، پس رازهاشان نزد تو آشکار ، ودلهاشان بسوی تو نگران است‌اگر تنهائی آنان راانداز ذکر تو آنها را مانوس میسازد ، و اگر اندوه‌ها بایشان چیره گردد به پناه‌جستن ازتو توسل‌میجویند،چون میدانند سر رشته کارها بدست تو و منتهاء آنها قضا و قدر تو است.»

ــ یار خدایا بناله ناله‌کنندگان و اشتیاق آرزومندان رحم فرما.

اللهم انی اول من اناب و سمع و اجاب، لم یسبقنی الا رسوالله ، صلی‌الله علیه وآله، بالصلاة ــ یار خدایا من نخستین کسی هستم که به حق رسیده و آن را شنیده و پذیرفته است ، هیچکس بر من به نماز پیشی نگرفت مگر رسول خدا صلی... علیه‌والله»

به نماز می‌ایستد از عمق وجودش خاشعانه وخاضعانه‌تضرع‌مینماید دریك‌چنین‌حالت الهی بود که ناگاه محراب عبادت گلگون میشود و بوی عطر دمائش محراب مسجد را فرا میگیرد ــ شمشیری زهرآگین با دست مردی پلید فرق مبارك مولای متقیان را شکافت و جهانی را از انسانی کامل تهی میسازد و از نور وجودش خالی.

انجمن اسلامی کارگران صنایع فلزی ایران شهادت حضرت علی‌ابن ابی‌طالب را به فرزند برومندش حضرت مهدی (عج) و امام امت خمینی بزرگ و امت شهیدپرور ایران تسلیت عرض مینماید.

انجمن اسلامی هواپیمائی جمهوری اسلامی ایران تسریع در تشکیل سازمان اطلاعاتی شد

انجمن اسلامی هواپیمائی جمهوری اسلامی ایران طی صدور اطلاعیه‌ای از کلیه مسئولین مملکتی خواسته است که در تشکیل سازمان اطلاعاتی برای حفظ جان شخصیت های سیاسی ، مذهبی در جمهوری اسلامی ایران تسریع و تعجیل نمایند متن اطلاعیه مذکور بدین شرح است:

بنام الله پاسدار حرمت خون شهیدان

همراه با امت شهیدپرور ایران زکلیه دست‌اندرکاران ومسئولان جمهوری اسلامی استمداد می‌طلبیم تا برای حفظ جان عزیزان و رهبران ما که هر روز به دست منافقین کوردل و دشمنان انقلاب اسلامی از دامن انقلاب جدا میشوند در تشکیل سازمان اطلاعاتی منسجم و منضبط برای ریشه‌کن نمودن تشکیلات ضد انقلاب ، تسریع و تعجیل‌نمایند.



جمهوری اسلامی

ارگان حزب جمهوری اسلامی

صفحه ۱۲

روزنامه سیاسی- اجتماعی صبح

صاحب‌امتیاز- سید علی خامنه‌ای

منطقه پستی ۱۱- خیابان سعدی جنوبی

پلاک ۵۷۱ تهران کدپستی ۱۱۴۴۴-

صندوق پستی ۲۱۳۰- تلفن

۳۰۶۱۱۴-۱۸

«چاپ از مؤسسه کیهان»

دوشنبه ۲۱ تیر ۱۳۶۱ ــ ۲۰ رمضان ۱۴۰۲ ــ ۱۲ ژوئیه ۱۹۸۲ ــ شماره ۹۰۲ ــ سال چهارم


### ساعات شرعی

دوشنبه

اذان ظهر ــ امروز ساعت ۱۲ و ۹ دقیقه و ۴۷ ثانیه
غروب آفتاب ــ ساعت ۱۹ و ۲۱ دقیقه و ۴۹ ثانیه
اذان مغرب ــ امشب ساعت ۱۹ و ۴۴ دقیقه و ۴۳ ثانیه
اذان صبح ــ فردا ساعت ۳ و ۲ دقیقه و ۱۸ ثانیه
طلوع آفتاب ــ فردا ساعت ۴ و ۵۸ دقیقه و ۵ ثانیه

سه‌شنبه

اذان ظهر ــ امروز ساعت ۱۲ و ۹ دقیقه و ۵۵ ثانیه
غروب آفتاب ــ ساعت ۱۹ و ۲۱ دقیقه و ۳۶ ثانیه
اذان مغرب امشب ساعت ۱۹ و ۴۴ دقیقه‌و ۱۶ ثانیه
اذان صبح ــ فردا ساعت ۳ و ۳ دقیقه و ۱۶ ثانیه
طلوع‌آفتاب ــفردا ساعت ۴و ۵۸ دقیقه و ۴۳ ثانیه

## حاشیه نویس

### خلایق هرچه لایق!

راستش حاشیه نویس مدتی دست از نوشتن برداشته بود و منتظر ماند تا ببیند بالاخره چه پیش می‌آید ولی متاسفانه براثر مرور زمان دریافت که عده‌ای «غیر مسئول» دارند تصمیمات عجولانه‌ای میگیرند که بهیچ وجه بصلاح دنیای متمدن امروزی نیست و بالاخره حاشیه‌ن