جمهوری اسلامی
ارگان حزب جمهوری اسلامی
۱۲ صفحه
یکشنبه ۲۷ تیر ۱۳۶۱
۲۶ رمضان ۱۴۰۳ ـ شماره ۹۰۶ ـ سال چهارم
تکشماره ۲۰ ریال

نخست وزیر هنگام سفر به الجزایر:

هیچ خطری از جانب ایران کشورهای خلیج را تهدید نمیکند

● ورود مابخاك عراق بخشی از تدابیر دفاعی ماست

● تغییرات محسوسی در کابینه خواهیم داشت

در صفحه ۱۲

جدیدترین فتاوی امام «در این شماره»

در صفحه ۴

آنکس که ... مظلوم آیت‌الله ... در مرند آذربایجان

هوشیار باشید، بیدار باشید، راه طولانی در پیش داریم

● ای دشمنان اسلام ما از پیش‌آموده‌ایم که آنچه میگوئید دروغهای بی‌پایه است

در صفحه ۹

اطلاعیه وزارت فرهنگ وآموزش عالی

فرم پذیرش دانشجو برای مراکز تربیت معلم وزارت آموزش وپرورش منتشر شد

در صفحه ۱۰

۷۸ تانک و نفربردشمن بکلی نابود و ۱۲ تانک بغنیمت گرفته‌شد

تانکهای بغنیمت گرفته شده از مزدوران صدام بلافاصله علیه مواضع دشمن توسط رزمندگان اسلام مورد استفاده قرار گرفت

دوگردان زرهی دشمن در عملیات نفوذی قوای اسلام نابود شد

حق وتو برای ملتها

بسما... الرحمن الرحیم

دنیای امروز درپاسخ این سئوال که ملتها اصل هستند یا دولتها؟ حرفی جز این ندارد که اصولا ملتها را نباید بحساب آورد. این پاسخ را دولتها در میدان عمل هم‌داده‌اند. در دنیای امروز، درخارج از مرزهای ایران هیچ ملتی را نمیتوان یافت که حاکم برسرنوشت خود باشد همانگونه که هیچ دولتی را نمیتوان یافت که برای ملت خود اصالت قائل باشد و خطمشی خود را در اداره کشور براساس اراده و خواست ملت تنظیم نماید. حقیقت اینستکه دولتها هم ازخود اختیاری ندارند و برنامه آمدن ورفتن وچگونگی کارآنها در دومرکز قدرت که یکی در واشنگتن مستقر است و دیگری در مسکو تعیین وتنظیم میشود. دولتهای دیگر با اختلاف درجات بصورت اقماری هستند که تابع این دو متغیرمیباشند.

درحال حاضر بخاطر اینکه جهان به‌دوبلوك شرق وغرب تقسیم شده است و این دوبلوك گاهی برسر منافع خود با یکدیگراصطکاك پیدا میکنند وگاهی هم باتبانی همدیگر تصمیم واحدی درباره یکی ازمناطق جهان بایکی ازکشورها میگیرند، دولتهای دیگر بناچار تابع سیاستهای آنها هستند وبدون آنکه ازخوداختیاری داشته باشند به‌هرشکل که این دوقدرت بزرگ جهانی بخواهند عمل میکنند.

هرچند در ظاهر حق وتو درسازمان ملل متحد برای پنج کشور آمریکا، شوروی، چین، فرانسه وانگلستان درنظر گرفته شده است ولی واقعیت اینستکه حتی چین وفرانسه و انگلستان نیز درحال حاضر در اتخاذ تصمیم‌هاودر تنظیم سیاستهای اقتصادی و نظامی و بین‌المللی خود در کل تابع آمریکا هستند از سوی دیگر، شوروی نیز بخاطر اینکه در مسابقات تسلیحاتی و گسترش نفوذ سیاسی و اقتصادی از آمریکا عقب مانده است در بسیاری موارد دچار حالت انفعالی میشود وعملا چاره‌ای جز پذیرفتن سیاست آمریکا ندارد وحداکثر کاری که میتواند انجام دهد صدور بیانیه میباشد و اقداماتش از حوزه دیپلماتیك فراتر نمیرود.

نمونه روشن و تازه این واماندگی شوروی را میتوان در مساله تهاجم وحشیانه صهیونیستهای اشغالگر به‌لبنان‌مشاهده کرد. شوروی با اینکه به‌دولتهای جبهه مقدم نزدیك است وخود را حامی آنها قلمداد میکند و همواره مدعی طرفداری از آرمان فلسطین بوده است، در جریان کشتار وحشیانه رژیم اشغالگر قدس در لبنان و تجاوزبه خاك لبنان و جنگ با نیروهای فلسطینی وسوری ولبنانی فقط به‌تماشا نشست و حتی کار را بجائی رساند که در عالی‌ترین سطح‌دیپلماسی اقدام به‌ارسال نامه فدایت شوم برای ریگان نمودو عملاکاری جز صادر کردن اعلامیه نکرد. علت این امر روشن است. شوروی بهتر از دیگران میداند که تجاوزگر اصلی درلبنان آمریکا است واسرائیل چیزی جز آلت دست آمریکا نیست، به‌همین جهت، درتوان خودنمی‌بیند که در مساله لبنان دخالت کند و برای اینکه آبروی خود را حفظ کرده باشداز هرگونه دخالتی حتی ارسال کمك‌های نظامی به‌لبنان خودداری‌میکند. درهمینجا یادآور میشویم که ترس‌شوروی از آمریکا نه‌بخاطر قدرت آمریکا بلکه بخاطر ترسو بودن شورویها است، زیرا انقلاب اسلامی ایران نشان داده است که آمریکا هم‌چیزی بیش از یك طبل توخالی نیست.

باتوجه به‌این نمونه روشن وآن توضیحات ابتدائی، میتوان به‌این چشم‌انداز رسید که جهان امروز از بعد نظامی سخت مرغوب آمریکا است واز بعد سیاسی آلت‌دست آمریکا وشوروی که دارندگان اصلی حق وتو درسازمان ملل متحد هستند میباشد توجه به‌این نکته هم لازم است که قدرت‌نظامی وسیاسی آمریکا وشوروی در دست ملتهای آن دو کشور نیست بلکه این دولتهای آمریکا وشوروی هستند که تصمیم میگیرند ودراین تصمیم‌گیریها چیزی که بهیچوجه بحساب نمی‌آید اراده و خواست ملت های این دو کشور است . بی نقشی این دو ملت و سایر ملت ها آنگاه بیشتر روشن میشودکه به‌نحوه انتخاب یا انتصاب دولتهایشان بنگریم. دربلوك غرب ازجمله آمریکا، تبلیغات انتخاباتی وسیله‌ای است برای خریدن مغزها. بنابراین هرکس و هرباندکه قدرت خریدش بیشتر باشد برنده میشود و قدرت را در دست میگیرد، این وضعیت عینا درکشورهائی که در شمار اقمار غرب هستند نیز وجود دارد. کشورهای بلوك‌شرق هم‌که اصولا خرشان از کرگی دم نداشت. در این کشورها انتصاب جای انتخاب راگرفته و قدرتمندان اصولا با مشکلی بنام انتخابات روبرو نیستند تا ناچار باشند ازطریق وارد کردن قدرت خریشان به‌میدان تبلیغات به‌قدرت برسند. می‌بینیم‌که درسراسر جهان چه بلوك غرب و چه بلوك شرق، اصولا ملتها هیچگونه نقشی در تعیین سرنوشت خود ندارند.

با اینحال، بسیار مضحك است که در جهان آنهم‌در قلب آمریکا که بزرگترین دشمن ملتها است سازمانی تاسیس میشود بنام «سازمان ملل متحده» که تاکنون نه‌تنها هیچ‌قدمی در راه احقاق حقوق ملتها برنداشته بلکه همواره بیشترین تلاش را در جهت تضییع حقوق ملتها و توجیه جنایات ابرقدرتها واقمار آنهاکه رژیمهای حاکم برملتها هستند و

بقیه در صفحه ۹

دکتر ولایتی:

حضور ما در صحنه‌های سیاسی به‌منزله فریادی بر وجدانهای ترسیده در برابر قدرتهاست

در صفحه ۱۲

استقبال وسیع از فرمان امام امت جهت اعزام به جبهه‌ها

امام شهر ـ خبرنگار جمهوری اسلامی ـ گروه کثیری از برادران حزب الهی بسیج و سپاه پاسداران امام‌شهر بعد از ظهر پریروز در میان بدرقه پرشور نمازگزاران جهت درکت در سنگرهای عشق و شهادت عزم جبهه‌های جنگ‌با متجاوزین صدام تا از آنجا عازم قدس عزیز گردند.

سمنان: بدنبال فرمان امام امت مبنی بر شرکت‌فعالانه امت حزبا... در جبهه‌های نبرد حق علیه باطل صبح‌دیروز کارمندان ادارات دولتی شهرستان گرمسار به یك راهپیمایی با شکوهی از محل مسجد جامع تا مقر سپاه پاسداران انقلاب اسلامی گرمسار دست زده و با نام‌نویسی خود آمادگی خود را جهت اعزام به جبهه اعلام کردند

دامغان ـ خبرنگار جمهوری اسلامی ـ عده کثیری از جان برکفان بسیج مستضعفین سپاه پاسداران شهرستان‌دامغان برای آزادسازی کربلا عازم جبهه‌های‌نبرد حق علیه باطل شدند. همچنین تعداد ۳۵ نفر از کارکنان اداره بهداری شهرستان دامغان برای کمك به رزمندگان اسلام عازم جبهه‌ها شدند.

زنجان ـ خبرنگارجمهوری‌اسلامی ـ گروهی ازبرادران داوطلب بسیج مستضعفین در میان بدرقه پرشور مردم‌سمالان و شهیدپرور زنجان عازم جبهه‌های حق علیه باطل شدند.

دامغان ـ خبرنگارجمهوری‌اسلامی ـ تعداد ۱۲۰ نفر از برادران جهاد سازندگی دامغان و داوطلبان ایثارگر این سامان مرکب از ۳۰ نفر پزشك‌یار ۲۶ نفر پزشك ۲۶ نفرراننده پایه یکم ولودر و بلدوزر و ٦٤ نفر جوشکار و مکانیك سبك و سنگین و کارگر ساده به‌انضمام دو دستگاه تانکر آب و ۷ دستگاه کامیون با مصالح جهت تکمیل کادرمهندسی جهاد سازندگی این شهرستان مستقر در جبهه‌های جنگ به جبهه‌های جنوب کشور اعزام گردیدند، در ضمن یك‌کامیون خواروبار و یك ماشین زردآلو و مبلغ ۱٫۷۰۰٫۰۰۰ ریال وجه نقد اهدائی مردم شهیدپرور این شهرستان از طریق جهاد سازندگی دامغان به جبهه‌هاارسال‌گردید.

ارسال ۱۰ کامیون میوه به جبهه

شهریار. خبرنگار جمهوری اسلامی ـ ازطرف مردم مسلمان چند بخش از شهریار مقدار ۱۰ کامیون میوه به جبهه‌های جنگ حق علیه باطل ارسال گردید.

کمکهای مردم فاضل‌آباد به جبهه

فاضل‌آباد. خبرنگار جمهوری اسلامی ـ کمکهای‌نقدی وجنسی‌مردم مسلمان فاضل‌آباد و علی‌آباد توسط انجمن اسلامی مخابرات این منطقه جمع‌آوری وبه‌جبهه‌های جنگ حق علیه باطل ارسال گردید. اجناس شامل آبلیمو ـ شربت کمپوت . خاکشیر و مبلغ ۷۵۰۰۰ ریال میباشد.

عراقیهای مقیم مشهد با راهپیمایی از ورود رزمندگان اسلام به خاك عراق استقبال کردند

مشهد ـ در پنجمین روز از هفته «عراق دربند» و به دعوت جامعه روحانیت مبارز عراق مقیم مشهدبامدادپنجشنبه مهاجرین عراقی مقیم مشهد با انجام راهپیمائی با شکوهی در این شهر ورود سپاهیان اسلام را بسرزمین عراق مقدمه پیروزی اسلام‌برکفر واستکبار جهانی دانسته و خواستار سرنگونی رژیم بعثی صهیونیستی صدام شدند .

مهاجرین عراقی مقیم مشهد که پیشاپیش آنها روحانیون مبارز عراق در حرکت بودند و عکس‌هایی از امام خمینی رهبر کبیر انقلاب و بنیانگذار جمهوری اسلامی ایران و نیز شهید آیت‌الله صدر با خود حمل میکردند .

در حالیکه شعار میدادند انقلاب ـ انقلاب تا پیروزی قم بخون پاك شهید صدر چون خون صدر ما را ندا میدهد ملت مظلوم عراق را بحق مجاهدت میدهد الله‌واحد خمینی قائد .

از خیابانهای این شهر گذشتند و در صحن امام‌خمینی حرم مطهر حضرت رضا علیه السلام اجتماع کردند دراین محل پس از تلاوت آیاتی‌چند از کلام‌الله مجید یکی از روحانیون مبارز عراق دررابطه با پیروزی های قوای اسلام در جبهه های نبرد حق علیه باطل سخن گفت و افزود کلمه الله‌اکبر نغمه پیروزی است و الله اکبر بود که پیروزی را نصیب ملت ستم‌کشیده ایران کرد و حکومت عدل اسلامی را در ایران حکم فرما ساخت و اینك رزمندگان سلحشور اسلام میروند که با کمك مردم مبارز عراق حکومت فرعونی صدام‌وایادی او را در عراق متزلزل سازند وصدام کافر را به شاه معدوم ملحق سازند .

وی همچنین‌اظهارامیدواری کرد رزمندگان اسلام باتکبیر در خاك عراق دربند کربلای حسین را از دست بعثیون صدامی نجات دهند .

در پایان‌این‌مراسم‌قطعنامه‌ای در پنج ماده قرائت شد در بخشهایی از این قطعنامه آمده است : ما از ملت مسلمان‌ایران و امام بزرگ امت خمینی‌کبیر میخواهیم تا عراق راازچنگال باند تکریتی جنایتکار رهایی بخشیده و تحت رهبری‌داهیانه خود حکومت عدل اسلامی را درکشور اسلامی عراق بر پا سازند . ما بر این باوریم‌که در آزاد سازی قدس و مقابله با اشغالگران صهیونیست مشارکت ملل اسلامی ضروری است و اطمینان واثق داریم‌که این امت جز از راه آزادی عراق و پاکسازی آن از لوث وجود مزدوران عفالق امکان‌پذیر نیست . ماستضعفان‌عراق از جمهوری اسلامی ایران‌یاری می‌طلبیم تا ما را ازوضع‌رنج‌آور و زیانهایی که رژیم بعث عراق از شکنجه و آزار و آوارگی و هتك حرمت‌گرفته تاحصاده اموال‌برماوارد‌ساخته است رها سازند .

صرفه‌جوئی در مصرف آب

تبریز . خبرنگار جمهوری‌اسلامی ـ استاندار آذربایجان شرقی باانتشار اطلاعیه‌ای از مردم این استان مخصوصا اهالی شهرستان تبریز خواست تا جهت رفع کمبود آب در مصرف آب صرفه‌جویی نمایند. در این اطلاعیه علت کمبود آب نبودن منابع طبیعی مطمئن ذکر شده.

پیدا شده

مقداری پول روز چهارم‌ماه رمضان درحوالی خیابان بوذرجمهری غربی پیدا شده‌است ازصاحب پول تقاضامیشود با دادن مشخصات به خیابان‌شوش روبروی آتش‌نشانی راه‌آهن کوچه وحید مسجدابوالفضل مراجعه نمایند.

اطلاعیه بانک صادرات و بانکهای استان در مورد قبول قرض الحسنه جهت بازسازی مناطق جنگی

درصفحه ۲

سخنرانی

● آقای جلالی خمینی، امشب بعد از نماز عشاء ، مسجد امیرالمومنین(ع) ، قنات کوثر تهرانپارس.

مقامات وزارت خارجه آمریکا اعتراف کردند:

توانائی رزمی ایران امریکارا متحیر کرده‌است

● روزنامه گاردین: صدها هزار تظاهر کننده درتهران علیرغم آژیر حمله هوائی به حمایت ازفرمان آیت‌الله‌خمینی بمناسبت روز قدس به خیابان ریختند.

در صفحه ۹

● تاسیسات نفتی بان‌میل عراق بآتش کشیده شد

● درپاسخ به ندای امام امت: ۸ نظامی عراق بادو تانك تی ـ ٦۲ به سپاه اسلام پیوستند

● فرماندار دشت آزادگان: اهالی مقاوم سوسنگرد روز عید فطر به شهرشان باز می‌گردند.

درصفحه ۳

آمار شهدای جنایت صهیونیستی صدام درهمدان به ۹۳ تن رسید

● سه روز عزای‌عمومی‌درهمدان اعلام‌شد

● برای بازسازی مناطق بمباران شده ستادی تشکیل شد

● پیام تبریك و تسلیت جامعه مدرسین حوزه علمیه قم به بازماندگان بمبارانهای اخیر صدام

صفحه ۴و۹

سازمان زمین‌شناسی کشور استخدام میکند

در صفحه۱۲

هوالباقی

برادر وهمکار ارجمند آقای عبدالله فلسفی

مصیبت وارده را به‌جنابعالی و همسر گرامیتان تسلیت گفته بقاء عمر وتوفیق شمارا در راه خدمت به اسلام عزیز از خدای متعال مسئلت‌داریم.

روزنامه جمهوری اسلامی

اوست پایدار

برادر فلسفی

بااندوه فراوان درگذشت مادر همسرتان را به‌شما و وخانواده بارفروشان تسلیت گفته و بقای عمر و عزت شما و خانوده‌تان را از خداوندمنان آرزومندیم.

کارکنان روزنامه جمهوری اسلامی

قابل‌توجه مشمولین ماده ۵۹ (پزشکان ، دفاتر اسناد رسمی، وکلاء دادگستری بازرگانان کارتدار، صاحبان موسسات حمل و نقل ، صاحبان بیمارستانها ، موسسات حسابرسی و غیره)

آخرین مهلت تسلیم اظهارنامه مالیاتی و ترازنامه وحساب سودوزیان وپرداخت مالیات عملکرد سال ۱۳۶۰ پایان‌تیرماه سالجاری میباشد. از مودیان محترم فوق‌الذکر تقاضا میشود بامراجعه به حوزه‌های مالیاتی و تسلیم‌مدارك موردنظر وپرداخت مالیات درموعد تعیین شده به‌وظایف قانونی خود عمل کنند.

۸۵۶۹ ـ م الف

وزارت امور اقتصادی‌ودارائی

بسمه تعالی

بنام خداوند درهم کوبنده ستمگران

ورود نیروهای پیروزمند اسلام بخاك عراق، اولین طلیعه‌ایجاد جمهوری اسلامی درآن کشور به امام‌امت و امت حزبا... مبارك باد

مدیریت ـ انجمن اسلامی ـ کارکنان‌درمن دیزل الکتریك

قابل توجه مالکین مستغلات

آخرین فرصت پرداخت مالیات درآمد اجاره دریافتی درسال ۱۳۶۰ پایان تیرماه سالجاری است از مالکین محترم مستغلات انتظار دارد ازهم‌اکنون بامراجعه به حوزه‌های مالیاتی مربوط نسبت به تسلیم اظهارنامه و پرداخت مالیات اقدام فرمایند .

۸۵۶۹ م‌ـالف

وزارت امور اقتصادی و دارائی

قابل توجه اشخاص حقیقی

کسانیکه درسال ۱۳۶۰ در چند منبع درآمد داشته‌اند و مشمول پرداخت مالیات برمجموع درآمد هستند مکلفند تا پایان تیرماه سالجاری اظهارنامه جمع درآمد خودرا به‌حوزه مالیاتی محل سکونت خودتسلیم و مابه‌التفاوت مالیات متعلقه راپرداخت نمایند. ازمودیان محترم مذکور تقاضا دارد با پرداخت مالیات خود در موعد تعیین شده به وظایف قانونی خود عمل فرمایند .

۸۵۶۹م‌ـالف

وزارت امور اقتصادی ودارائی

قابل توجه شرکتها و اشخاص‌حقوقی

چون مهلت پرداخت مالیات عملکرد سال ۱۳۶۰ وتسلیم اظهارنامه وترازنامه و حساب سودوزیان سال مزبور تا آخر تیرماه سال جاری میباشد لذا از کلیه مدیران شرکتها و اشخاص حقوقی انتظار دارد باتسلیم مدارك فوق‌الذکر و پرداخت مالیات بموقع بوظیفه قانونی خود عمل نمایند.

۸۵۶۹ م‌ـالف

وزارت امور اقتصادی ودارائی

ای جوانان، برادران عراقی خود را نجات دهید

«امام خمینی»

دوگردان زرهی دشمن در عملیات نفوذی قوای اسلام نابود شدند

توسط سلحشوران تکبیر گوی لشکر توحید در یك سری عملیات گسترده نفوذی که بقصد انهدام تجهیزات و پاکسازی منطقه‌ای در آنسوی مرزهای جنوبی‌جمهوری‌اسلامی و در شرق رودخانه پرورش ماهی انجام شد ۷۰۰ نظامی ، ۷۸ تانك و نفربر دوگردان زرهی ارتش صدام نابود شد و۱۳ تانك دیگر قوای کفر سالم بدست سپاهیان اسلام افتاد .

بگزارش خبرنگار جمهوری اسلامی از خرمشهر رزم‌آوران اسلام در ادامه عملیات رمضان که با رمز یاصاحب الزمان ادرکنی آغاز شد لشکریان توانمند اسلام با نفوذ به‌مواضع دشمن در حالیکه آتش‌توپخانه آنها را پشتیبانی می‌نمود موفق به انهدام دو گردان تانك قوای صدام گردیدند . دراین عملیات که از ساعت۲۱ دوشب گذشته آغاز گردید ۱۲ دستگاه تانك دشمن سالم بغنیمت گرفته شد و گروه دیگری از فریب خوردگان صدامی باسارت نیرو های اسلام درآمدند .

یکی از فرماندهان عملیات سپاه پاسداران انقلاب اسلامی دیروز در گفتگویی اظهار داشت :

عملیات هماهنگ دیشب مدافعین اسلام که بقصد انهدام مواضع دشمن در عمق خاك عراق صورت گرفت ازکیفیت بسیار خوبی برخوردار بود وبا کمترین تلفات وخسارات سنگینترین ضربات به دشمن مهتضح در حد فاصل پاسگاه زید تا شرق کانال ماهیگیری وارد آمد .

بر پایه یك گزارش دیگر درساعت ۵٫۳۰ دقیقه بامداد دیروز دشمن دست بدیك پاتك بسیار شدید زد که با رشادت قوای اسلام دشمن با تحمل تلفات سنگین مجبور بعقب نشینی شد .

اطلاعیه شماره ۹۸۱ ستاد مشترك ارتش جمهوری اسلامی ایران

بسمه‌تعالی ـ همزمان با پیروزیهای پی درپی رزمندگان توانمند اسلام در عملیات رمضان برادران قهرمان آنان در سایر جبهه‌های نبرد نیزضربات دیگری‌برپیکر متزلزل‌صدامیان وارد آورده وبرسرعت سقوط رژیم دیوسیرت بغداد می‌افزایند.

طی بیست و چهارساعت گذشته مبادله آتش در منطقه میمك بطور شدید ودرسایر نقاط غرب کشور بصورت‌پراکنده جریان داشت در جبهه‌های غربی نیروهای ما تلانهای خود را بمنظور پاکسازی مناطق از میادین مین‌و تله‌های انفجاری وتحکیم مواضع پدافندی همچنان ادامه داده و ازجابجائی‌و تغییر مکان یگانهای دشمن جلوگیری بعمل آوردند.

در نتیجه اجرای آتش توپخانه نیروی زمینی ارتش جمهوری اسلامی ایران روی مواضع دشمن در مناطق توتمان، هفتتوانان و بیاره چندبندرزمی‌و تعدادی سنگر نفرات عراقی منهدم گردید همچنین با آتش یگانهای توپخانه‌ما تاسیسات نفتخانه بانمیل عراق به‌آتش کشیده شد.

روز گذشته رزمندگان شجاع ما در ناحیه بیات واقع در حوالی موسیان با مزدوران بعثی که قصد نفوذ بمواضع آنان را داشتند شدیدا مقابله نموده و پس‌از چند ساعت درگیری گروهی از صدامیان را بهلاکت رسانده وچهارده تن از افراد عراقی را بهاسارت خود درآوردند بقیه راوادار بعقب نشینی کردند در این عملیات مقادیر زیادی اسلحه و مهمات از دشمن بغنیمت گرفته شد.

در منطقه آبادان تبادل آتش بین یگانهای ساحلی ژاندارمری جمهوری اسلامی ایران و نیروهای دشمن در سواحل اروند رود برقرار بود و بابرتری آتش نیروهای ماتردد خودروهای عراقی روی جاده فاو ـ بصره مختل شد وشماری از نیروهای دشمن کشته و زخمی شدند.

روزگذشته مناطق مسکونی آبادان زیر آتش سلاحهای سنگین و دوربرد ارتش صدام قرار داشت که منجر بهخسارات مالی و تلفات جانی گردید.

ستاد مشترك ارتش جمهوری اسلامی ایران

اطلاعیه شماره ۵ سپاه پاسداران و ارتش جمهوری اسلامی ایران

بسم‌الله‌الرحمن الرحیم ـ بسم‌الله قاصم‌الجبارین محمدرسول‌الله والذین‌معه اشداء علی‌الکفار رحماءبینهم

اسلام عزیز فرزندان پاکباز وایثارگرتان همچنان با فداکاریهای خود وسربندی وسرافرازی نو گوشا و تلاشگرند اسلام ای مکتب موحدان ای سید نجات انسانها ای راهوار هدایت بشری .

سربازان وپاسداران سلحشورت در زیر پرچم تابناك‌و مقدس‌لااله‌الاالله توفنده‌وخروشان میرزمند وتاوراثت‌مستضعفین ازپای نخواهند نشست امت قهرمان وسلحشور فرزندان دلاور شما در ادامه عملیات رمضان در ساعت ۲۱ شب گذشته‌بایورش به‌قلب مواضع دشمن بعثی صهیونیستی در داخل خاك عراق به‌قصد انهدام و پاکسازی قوای متجاوز عملیات گسترده‌ای را آغاز کردند طی این نبرد دلاورانه فرزندان اسلام موفق شدند دو گردان تانك نیروهای‌دشمن را بکلی منهدم کرده و۷۸ دستگاه تانك ونفر بر۳۰ خودروی صدامیان رابه‌آتش کشیده و کاملا نابود کنند همچنین در این عملیات‌قهرمانانه دلاوران سپاه اسلام ۱۲ دستگاه تانك صدامیان بعثی راسالم به‌غنیمت خود درآوردند.

یك فروند از هواپیماهای دشمن متجاوز نیز براثرآتش دقیق دلاوران رزمنده ما در منطقه عملیاتی جنوب‌سرنگون گردید در جریان عملیات شب گذشته رزمندگان اسلام بیش از هفتصدتن از نیروهای دشمن بهلاکت رسیده و یازخمی شدند که در میان کشته شدگان یك سرهنگ فرمانده تیپ دو سرگرد و ۶افسر دیگر ارتش عراق نیز دیده میشوند.

در ادامه درگیری گسترده جان برکفان اسلام که طی آن ضربات سنگینی بر قوای دشمن وارد آمده گروه دیگری از فریب‌خوردگان ارتش بعثی صهیونیستی عراق بهاسارت نیروهای اسلام درآمدند.

بهامیدپیروزی نهائی‌رزمندگان‌اسلام ورهائی‌بیت‌المقدس از چنگال صهیونیزم اشغالگر

نصرمن‌الله و فتح‌قریب ستاد مرکزی سپاه پاسداران انقلاب اسلامی وستاد مشترك ارتش جمهوری اسلامی ایران

توپخانه دشمن مستقر درشهر ذیرقار، بصره رازیر آتش خود قرار میدهد

اهواز ـ یك سرباز اسیر عراقی در گفتگوئی از توطئه های پلید صدام علیه ملت محروم عراق پرده برداشت . وی که چهار شب گذشته در حوالی پاسگاه عراقی زید به اسارت نیرو های اسلام‌درآمده گفت :

بهدنبال آزادسازی خرم‌شهر توسط نیرو های جمهوری اسلامی بدستور صدام‌مزدور و به منظور تحریك مردم مظلوم بصره و ایجاد جو بد بینی‌علیه نیرو های اسلام ارتش عراق بطور محرمانه توپخانه‌ای در شهر «ذیرقار» مستقر نموده‌که این توپخانه دور از چشم مردم سکنه بیگناه شهر بصره را هدف قرار میدهد و این گلوله باران را به نیرو های اسلام نسبت میدهد .

انهدام یك ستون ارتش عراق

سنندج ـ حدود ۴۰۰ تن از پیشمرگان مسلمان عراق یك ستون ارتش عراق را کماز شهر «شاره زور» عازم یکی از روستا های آن منطقه بود زیر آتش سنگین خود قرار دادند و بعد از هفت ساعت درگیری و مبادله آتش ستون مذکور بکلی منهدم و تعداد زیادی از نفرات بعثی کشته و یا زخمی شدند .

یك رزمنده بسیج با عنایات خاصه امام زمان (عج) بینائی هردو چشم خود را باز یافت

اصفهان خبرگزاری جمهوری اسلامی ـ رستم موگوئی یکی از رزمندگان کفر ستیز اسلام که در یك رشته عملیات‌براثر انفجار نارنجك بینائی هردو چشم خود را از دست داده‌بود باتوسل به حضرت بقیه‌الله الاعظم بینائی خود را باز یافت . روابط عمومی سپاه پاسداران انقلاب‌اسلامی خمینی شهر با اعلام این خبر به خبرگزاری جمهوری اسلامی یادآور شد رستم موگوئی که امکان علاجش از نظر پزشکی مقدور نبود با عنایات خاصه امام زمان «عج» بینائی هردو چشم خویش را بطور کامل بدست آورد .

مناطق شرقی بوکان بشعاع ۵۰ کیلومتر پاکسازی شد

ارومیه: بگزارش واحد مرکزی خبر ـ سد بوکان که پنج روز پیش با فداکاری رزمندگان اسلام آزاد شد بعد از ظهر روز پنجشنبه مورد بازدید استاندار آذربایجان غربی، امام جمعه ارومیه و معاون لشکر ۶۴ پیاده قرار گرفت.

استاندار آذربایجان غربی در این بازدید گفت سد بوکان در اوایل سال ۵۸ بدست گروهك های ضدانقلاب‌وملحد افتاد و این عناصر در این مدت آسیب های زیادی به ساختمان سد وارد کردند. وی افزود آب زراعی ۱۶۵ آبادی از این سد تامین میشود وضد انقلابیون مانع بهره برداری از آن بودند.

در همین بازدید فرمانده عملیات آزاد سازی سدبوکان نیز ضمن تشریح چگونگی این عملیات موفقیت آمیز وبااشاره به اینکه در حال حاضر مناطق شرقی بوکان بشعاع ۵۰ کیلو متر پاکسازی شده اطمینان کرد که بزودی‌سراسر منطقه از لوث وجود ضد انقلابیون پاکسازی خواهدشد.

در بازدیدیکه آزادشده بوکان امام جمعه ارومیه نیز ضمن سخنانی در باره اهمیت حیاتی این سد برای مردم منطقه اشغال و تخریب آن بوسیله گروهك‌ها را دلیل ضد خلقی بودن این عناصر دانست و از عشایر کرد منطقه خواست همانطور که ملت ۶۰میلیونی ایران طاغوت و طاغوتیان را از میهن اسلامی بیرون راندند آنها نیز برای طرد وسرکوبی ضد انقلابیون از منطقه اقدام کنند.

پناهندگی۱۳ مسلمان‌عراقی

به گزارش‌واحد مرکزی‌خبر از سنندج دو روز گذشته ۱۳ تن دیگر از مسلمانان عراقی‌که از جور رژیم بعثی‌صهیونیستی عراق به ستوه آمده بودند پس از گذشتن از یکی از مرزهای غرب کشور وارد جمعیت هلال احمر پانه ده و بطور موقت اسکان یافتند. در میان این عده که اهل کاظمین و بغداد هستند یك معلم نیز دیده میشود .

گزارشی از قرارگاه کربلا

تهران ـ خبرگزاری جمهوری اسلامی ۶۱٫۴٫۲۶ ساعت ۹٫۰۰ بسم‌الله الرحمن الرحیم

بنا بگزارش رسیده از قرارگاه مرکزی کربلا ستاد عملیات مشترك سپاه پاسداران انقلاب اسلامی وارتش جمهوری اسلامی ایران شب گذشته‌نیروهای‌جان بر کف لشکر اسلام تکبیر گویان به یك سری عملیات گسترده انهدامی در دو محور عملیاتی در داخل خاك عراق در آنسوی مرزهای جنوبی میمن اسلامی و در مناطق استقرار نیروهای‌فریب خورده صدامی اقدام کردند.در این عملیات رزمندگان اسلام موفق شدند بانفوذبه‌قلب‌نیروهای دشمن منطقه وسیعی از محل تجمع آنان رادر خاك عراق پاکسازی کرده و تعداد کثیری از تانکهای وادوات زرهی ارتش صدام را منهدم نمایند و تعدادی‌از پرسنل‌دشمن را نیز باسارت خود درآورند.

گزارش مشروح این عملیات در ساعات آینده باطلاع امت رزمنده خواهد رسید.

تاسیسات نفتی بانمیل عراق بآتش کشیده شد

باختران: خبرنگار جمهوری اسلامی: طی ۴۸ ساعت گذشته تبادل آتش در اکثر جبهه‌های غرب بطور پراکنده ادامه‌داشت که در منطقه میمك از شدت بیشتری برخوردار بودهمچنین براثر اجرای آتش رزمندگان اسلام بر روی مواضع دشمن ضمن خاموش نمودن آتش توپخانه نیرو های متجاوز تاسیسات نفتی بانمیل عراقرا به آتش کشیده شد.

بر پایه این گزارش‌درمناطق توتمان، هفت توانان، وبیاره در آنسوی مرز چندین بنه رزمی دشمن منهدم گشت و تلفات و خسارات زیادی به مزدوران بعثی وارد شد.

از سوی دیگر هواپیما های دشمن صهیونیست در چندنوبت بفضای هوایی شهرهای ایلام، سومار، سرپل ذهاب، مریوان و سردشت تجاوز نمودند که‌با آتش پدافند رزمندگان اسلام متواری شدند در تاریخ ۶۱٫۴٫۲۵ نیرو های بعثی که قصد حمله به مواضع نیروهای ما در مناطق موسیان راداشتند بعد از چند ساعت درگیری و با آتش کوبنده نیرو های اسلام مجبور به عقب نشینی شدند در این درگیری ۵ نفر از صدامیان کشته و ۹۰ نفر از آنها باسارت نیروهای‌اسلام درآمد و مقدار زیادی مهمات و اسلحه توسط سپاهیان اسلام بغنیمت گرفته شد.

این گزارش حاکیست نیرو های مزدور کافر بقصد تجاوز به مواضع نیرو های اسلام در منطقه قصر شیرین اقدام به حمله کردند که طی درگیری تلفات و ضایعاتی به نیرو های کفر وارد شد و ۱۷ نفر از آنها باسارت نیرو های اسلام درآمدند.

برپایه یك گزارش دیگر در روز بیست و چهارم تیرماه طی یك عملیات هماهنگ رزمندگان ارتش جمهوری اسلامی ایران و سپاه پاسداران انقلاب اسلامی روستای بانه زیر از توابع شهرستان بانه از لوث وجود ضد انقلابیون پاکسازی شد.

عملیات چریکی سپاهیان اسلام

ایلام : یك گروه چریکی متشکل از جان برکفان سپاه وعناصر سلحشور بسیج با پشتیبانی آتش هماهنگ و پر حجم توپخانه نیروی زمینی ارتش جمهوری اسلامی ایران دو روز گذشته با نفوذ به‌قلب مواضع دشمن در منطقه میمك بیش‌از ۳۵ تن از متجاوزان بعثی را کشته و سالم به پایگاه خود بازگشتند .

در این عملیات موفقیت‌آمیز سه قبضه توپ ۱۳۰میلیمتری ـ یك زاغه بزرگ مهمات و دو قبضه توپ ۱۵۲ میلیمتری نیروهای بعثی توسط رزمندگان اسلام منهدم وبه آتش کشیده شد .

نبرد در جبهه‌های ایلام

ایلام ـ مواضع دشمن در حوالی پاسگاه کلی شرقی‌عراق در منطقه مهران دوروزگذشته هدف آتش خمپاره انداز ان جان برکفان اسلام قرار گرفت که درنتیجه‌تعدادی‌ازمتجاوزان بعثی کشته و یك دستگاه کامیون و یك جیپ فرماندهی آنان نیز به‌آتش کشیده شد.

برپایه این‌گزارش نیروهای شکست خورده و زبون صدامی بمنظور ایجاد رعب و وحشت در میان رزمندگان اسلام شب هنگام بیابانهای اطراف شهر ویران شده مهران را توسط توپها و خمپاره‌های دودانگیز خود به‌آتش میکشد وبه‌خیال خام‌خود میخواهد شهر مهران را ازنیروهای اسلام تخلیه و مجددا به‌تصرف‌خوددرآورد.

براساس این گزارش طی ۲۴ ساعت گذشته با اجرای آتش رزمندگان دلیر ارتش اسلام در جبهه میمك ۷ سنگر اجتماعی وانفرادی و ۲دستگاه خودرو دشمن منهدم و تعدادی از صدامیان کشته و زخمی شدند .

۸ نظامی‌عراقی با دو تانك به سپاه اسلام پیوستند

اهواز ـ قرارگاه نصر ـ خبرگزاری جمهوری اسلامی‌ـ در پاسخ به ندای رهایی بخش حضرت امام خمینی دو شب گذشته در منطقه جنوب‌پاسگاه زید ۸ تن از فریب خوردگان عراقی تکبیر گویان با دو دستگاه تانك‌تی ـ ۶۲به‌آغوش سپاه اسلام پناهنده شدند که مورد استقبال قرار گرفت.

دیدار آیت‌الله مهدوی‌کنی و وزیربهداری‌بافرماندهان نظامی

آبادان ـ خبرنگارجمهوری اسلامی ـ روز گذشته‌آیت‌الله مهدوی کنی عضوفقهای‌شورای نگهبان ، دکتر منافی وزیر بهداری ، حجت‌الاسلام‌سیدباقر حکیم رئیس دفترانقلاب‌اسلامی عراق، فروزنده استاندار خوزستان و حجج اسلام شاه آبادی و گلپایگانی با رزمندگان اسلام و فرماندهان نظامی در قرارگاههای عملیاتی دیدار و گفتگو کردند.

بر پایه این گزارش‌آیت‌الله مهدوی کنی دیروز در مسجد جامع آبادان برای رزمندگان اسلام و امت شهیدپرورآبادانی سخنانی ایراد نمود.

امام جمعه و ۱۰۵۶ تن از مردم کلاچای خواستار اعزام به جبهه‌های داخل خاك عراق شدند

رشت واحد مرکزی خبر ـ امام جمعه و یکهزار و پنجاه و شش تن از مردم مسلمان کلاچای و روستاهای‌قاسم‌آباد علیا وسفلی ، امیر سیار ستاق توده و دیگر روستاهای تابع بخش کلاچای طی تلگرامی به حضور امام خمینی‌رهبرانقلاب وفرمانده کل قواخواستاراعزام به‌جبهه‌های جنگ در داخل خاك عراق شده تا رفع ستم‌از ملت مظلوم عراق بنمایند.

پاکسازی ۱۸ کیلومتر از جاده شاهین دژ در تکاب ـ کامیاران

سنندج ـ خبرگزاری جمهوری اسلامی ـ یك‌گروه از برادران سپاه پاسداران انقلاب اسلامی بیجارباهمکاری سپاه پاسداران تکاب در روز ۶۱٫۴٫۲۳ ـ ۱۸ کیلومتر از جاده شاهین دژ واقع درتکاب کامیاران را پاکسازی کردند.

فرماندار دشت آزادگان : اهالی مقاوم شهر سوسنگرد روز عیدفطر به شهرشان باز می‌گردند

اهواز: خبرگزاری جمهوری اسلامی آقای‌طرفاوی فرماندار دشت آزادگان دیروز در گفتگوئی اختصاصی با خبرنگار خبرگزاری جمهوری اسلامی مرکز اهواز پیرامون چگونگی بازگشت اهالی مقاوم سوسنگرد به شهرشان در روز عید فطر و فراهم نمودن تسهیلات لازم در جهت رفاه حال آنان مطالبی بیان داشت.

وی با اشاره به تلاش های پیگیر و ارزنده‌ای که به‌این منظور برای ارائه خدمات به مردم صورت گرفته اظهار داشت با تاسیس دفتر ترمیم‌و مرمت در دشت آزادگان، در جهت تامین مصالح ساختمانی مورد نیاز برای باز سازی‌نقاط تخریب شده در جنگ تحمیلی، گامهای مثبت و ارزنده‌ای برداشته شده و مقادیر زیادی آهن، سیمان، آجر وگچ تهیه شده که با بازگشت مردم به سوسنگرد مصالح مورد نیاز در اختیارشان قرار داده میشود تا خودشان بار سازی خانه هایشان را آغاز کنند.

وی درمورد آب و برق شهرستان سوسنگرد اظهارداشت با آماده شدن اداره برق سوسنگرد، بستان و شهر سوسنگرد بطور کلی به شبکه برق اهواز متصل شده و این مناطق از نعمت روشنائی برق بهرمند شده‌اند.

همچنین تعداد زیادی‌کنتور برق برای نصب در منازل خریداری‌گردیده‌که با بازگشت مردم در اختیارشان قرار میگیرد.

فرماندار دشت آزادگان در زمینه تامین آب شهرسوسنگرد نیز افزود با آغاز بکار شبکه آبرسانی شهری سوسنگرد تا سه ماه دیگر مشکل آب مردم سوسنگرد بمیزان قابل‌ملاحظه‌ای حل خواهد شد ـ ولی درحال حاضر برای تصفیه آب مورد نیاز اهالی سوسنگرد یك تصفیه خانه جدید ۱۰۰ متر مکعبی پیش ساخته در کنار تصفیه خانه قدیمی سوسنگرد که در جریان جنگ تحمیلی از کار افتاده ـ ایجاد شده است.

وی در رابطه با بازسازی ادارات گفت: قسمت اعظم ادارات بازسازی شده واغلب ادارات این شهر مانند اداره برق و شهرداری و اداره‌تعاون روستایی فعال میباشد که تا روز شنبه آینده نیز تمام ادارات فعالیت خود را ازسر خواهند گرفت.

فرماندار دشت آزادگان سپس در رابطه با باز سازی روستاهای این منطقه اظهار داشت جهاد سازندگی خراسان مسئولیت مستقیم باز سازی روستاهای دشت آزادگان را برعهده گرفته است و با اعزام گروه های مختلف آبرسانی برق رسانی،کشاورزی و سیاربند به منطقه و آماده از امکانات ستاد پشتیبانی جهاد استان خوزستان تلاش وسیعی را در لایروبی انهار، تسطیح اراضی کشاورزی،تامین و مرمت موتور پمپ و برق رسانی به روستاها آغاز کرده که ۲۳ روستا برای بازگشت روستائیان در عید فطرآماده خواهد شد.

بسمه‌تعالی
من‌ذالذی یقرض الله قرضا حسنا فیضاعفه له وله اجر کریم
(سوره حدید آیه ۱۰)
بطوریکه عموم مردم شریف و انقلابی آگاهند در اثر تجاوز وحشیانه دولت بعثی عراق صدمات و خسارات فراوانی به محل های مسکونی در مناطق جنگی کشور وارد آمده که بازسازی و تجدید بنای خرابیهای ناشی از جنگ تحمیلی و اسکان مجدد هموطنان زجر کشیده و جنگزده بدون کمک و همیاری شما ملت قهرمان و ایثار گر امکان پذیر نخواهد بود.
اینک که به یاری خداوند تبارك و تعالی و شجاعت و جانبازی سربازان و پاسداران اسلام میرود که دشمن اشغالگر در زباله دان تاریخ افتد همچنانکه ملت غیور و انقلابی در صحنه کارزار یار و مدد کار سپاهیان اسلام بودند در بازسازی ویرانی‌ها نیز مسلما با دستی پر توان روحیه ایثارگر خود را به تجلی خواهند گذاشت .
بانک صادرات ایران و بانکهای استان باآگاهی از نیت صادقانه و انسانی هموطنان بمنظور بازسازی و تجدید بنای خانه‌های ویران شده و تامین مسکن برای جنگ زدگان از روز یکشنبه ۱۳۶۱/۴/۱۶ آماده قبول قرض الحسنه به مدت های سه و پنج و هفت ساله توسط کلیه واحدهای خود در سراسر کشور میباشند. وجوه دریافتی از هموطنان با رعایت شرایط لازم جهت بازسازی مناطق، مصرف خواهد شد.
بدیهی است بانک صادرات ایران و بانکهای استان استرداد وجوه دریافتی را در پایان مدت مربوطه تعهد می‌نمایند.
بانک صادرات ایران و بانکهای استان

بسمه تعالی
حضرت‌حجت‌الاسلام والمسلمین جناب آقای حاج‌سید علی خامنه‌ای رئیس محترم جمهوری اسلامی ایران
بارکا... بر شجره طیبه بنیان‌گذار جمهوری اسلامی ایران که شاخه‌هایی چون آن سرور و برگ وباری چون برادر میرسلیم ببار آورده تا از شکوفه‌های عطرآگین و ثمره پربرکت این نهال مبارك فضای جان آزاد و جهان مشمول مستضعفین معطر و به برکت گلبرگهای نازنین تبار پاکیزه پیامبر عظیم‌الشان اسلام پرچم حقه عدل الهی برفراز کاخهای متزلزل مستکبران افراشته گردد.
انتصاب مرد تقوی و عمل برادر میر سلیم را در مقام مشاور عالی و سرپرست نهاد ریاست جمهوری اسلامی ایران تبریك و تهنیت میگوید.
سید علی میردامادی، عباس فکور، غلامعلی تبسمی، مهندس سید محمد جزائری ، مهندس علی محتشدی ـ دکتر کرامت... ایماقلی، مهندس محمد هادی ضیائی، مهندس صادق زیباکلام، مهندس علی اکبر خظیمی.

یك کارگاه آجرفشاری‌در حومه رشت راه اندازی‌شد

یك کارگاه تولید آجر فشاری حداقل با تولیدمتوسط روزانه ۳۰ هزار قالب آجر در یکی از روستاهای گیلان مورد بهره‌برداری قرار گرفت.

خبرگزاری جمهوری اسلامی بنقل از گزارش ازجهاد سازندگی گیلان اعلام کرد. طی هفته گذشته یك کارگاه تولید آجر فشاری که در سال‌های قبل از انقلاب درروستای جمشیدآباد رشت احداث وبه مدت پنج سال بلااستفاده مانده بود با همت واحد ساختمانی جهاد سازندگی استان گیلان کوره آجر فشاری آن با تولید روزانه حداقل ۳۰ هزار قالب آجر راه‌اندازی ومورد بهره‌برداری قرار گرفت‌برپایه این گزارش جهت بهره‌برداری از کوره یاد شده متجاوزاز ۳۰ میلیون ریال هزینه به مصرف رسیده است.

اخبار روز

آیت‌الله صانعی از فعالیت ماموران ژاندارمری تقدیر کرد

به گزارش روابط عمومی ژاندارمری جمهوری اسلامی آیت‌الله صانعی عضو فقهای شورای نگهبان بامداد دیروز در ستاد ژاندارمری جمهوری اسلامی ایران حضور یافت وضمن تجلیل ازنقش‌ژاندارمری در جدال با سوداگران مرگ و نیروهای متجاوز بعثی در مورد مبارزه ملت قهرمان ایران با ابرقدرتها و دسائس شیطانی امپریالیسم شرق‌وغرب علیه انقلاب اسلامی ایران به‌تفصیل سخن گفت.

براساس این گزارش در این مراسم سرهنگ علی کوچك‌زاده فرمانده‌ژاندارمری و فرماندهان و روسای‌مرکان و رئیس مایره سیاسی ایدئولوژیك ستاد ژاندارمری حضور داشتند.

ضیافت افطار در سفارت ایران در مادرید

به مناسبت روز جهانی قدس ضیافتی به افطار در محل سفارت جمهوری اسلامی ایران ترتیب یافت . دراین میهمانی که نماینده سازمان آزادیبخش فلسطین ، وزیر مختار ترکیه، نماینده سفارت‌پاکستان، اعضای سفارت و همچنین تعدادی از برادران و خواهران ایرانی حضور داشتند ابتدا سفیر جمهوری اسلامی ایران مطالبی پیرامون روز جهانی قدس وموضع دولت جمهوری‌اسلامی ایران در قبال جنگ تحمیلی و قطعنامه فرمایشی سازمان ملل بیان داشت ، آنگاه ضمن افتتاح مجدسفارت نمازجماعت بهامامت حجت‌الاسلام هاشمیان نماینده امام و امام جمعه رفسنجان اقامه گردید و پس از صرف افطار فیلم «با مدعی بگویید» پیرامون جنگ‌ایران و عراق در محل مجدجدید سفارت به نمایش گذاشته شد و در پایان سکه‌های یادبود روز جهانی قدس بین مدعوین توزیع شد.

جبهه‌های جنگ به امدادگرنیازمند است

سرویس خبری ـ سخنگوی روابط عمومی سپاه پاسداران انقلاب اسلامی منطقه ۱۰کشور درتماسی با خبرنگار ما اعلام کرد اکنون که بیاری خداوند متعال و با عنایات خاصه حضرت بقیه الله المظم و با همت رزمندگان کفرستیز و مدافعان اسلام طی مرحله‌ای از عملیات افتخار آفرین‌رمضان در آستانه فتحی عظیم قرار گرفته‌ایم وانشاء الله بزودی با فتح کربلا رهسپار قدس خواهیم شد بمنظور کمك و یاری برادران رزمنده درجبهه های نبرد اسلام برعلیه رژیم بعثی صهیونیستی عراق نیاز مبرمی به امدادگر پزشکی میباشد لذا از کلیه برادرانی که دوره آموزش امدادگری پزشکی عملیاتی‌را طی‌کرده‌اند و یا قبلا در جبهه های نبرد حضور داشته‌اند درخواست میشود در اسرع وقت خود را بهبخش امداد سپاه پاسداران انقلاب اسلامی منطقه ۱۰ در بیمارستان نجمیه واقع در خیابان حافظ معرفی نمایند . باشد که کمك ویاری جوانان حزب‌الله موجبات خوشنودی قلب امام و امت را فراهم آورند .

بهامید زیارت‌کربلا

نزاع خانوادگی یك کشته‌برجای گذاشت

سرویس خبری ـ شخصی بنام بهمن نظرپور حسینی که ساکن خیابان شهید نامجو (گرگان) میباشد بدنبال اختلافات دیرینه خانوادگی‌که با برادر همسرش داشت وی‌را با ضربات چاقو در خانه مکونیش بقتل رسانید .

بگزارش کلانتری ۶تهران جسد مقتول که شاهرخ شریفی نام داشت به پزشکی قانونی منتقل گردید و قاتل وی دستگیر شد . تحقیقات دراین رابطه ادامه دارد .

۱۳۰۰ امدادگر عازم جبهه شدند

از سوی جمعیت هلال‌احمر جمهوری اسلامی ایران از اول خردادماه تاکنون یکهزار و سیصد تن امدادگر به جبهه‌ها اعزام شده‌اند .

گزارش خبرگزاری جمهوری اسلامی بنقل از روابط عمومی جمعیت هلال‌احمر حاکیست: علاوه براعزام ۱۳۰۰ تن از برادران و خواهران امدادگر بمنظور انجام امداد و یاری رساندن به‌برادران رزمنده در جبهه‌های جنوب و پشت جبهه‌ها، همزمان باشهادت مولای متقیان علی (ع) تعداد ۳۴ دستگاه اتوبوس شرکت واحد نیز مجهز به‌تشك، ملافه و پتو و امدادگر جهت حمل مجروحین به پشت جبهه‌ها از طریق واحدامداد هلال احمر به‌اهواز اعزام شده است .

هیئت‌ایرانی بامقامات کنیا ملاقات کرد

بگزارش خبرنگارخبرگزاری جمهوری اسلامی هیات اعزامی جمهوری اسلامی به نایروبی طی دو روز اقامت خود در نایروبی به تشریح اهداف انقلاب اسلامی و اهمیت روز قدس پرداخت و برضرورت اتحاد و همبستگی در مقابله باامپریالیسم‌جهانی وصهیونیسم بین‌الملل تاکید کرد. همچنین در این سفر مواضع به حق جمهوری اسلامی ایران در جنگ تحمیلی به تفصیل بیان شد و برتوجه عمیق انقلاب اسلامی به قاره آفریقا بعنوان قاره مستضعفین و اسلام تاکید گردید . همچنین این هیات با گروه‌ها، سازمانها وشخصیت اسلامی کنیا ملاقات نمود و به بررسی مسائل مسلمین این کشور و تشریح دستاوردهای انقلاب اسلامی پرداخت .

فرانسه درصدد انتخاب سفیر جدید خود در تهران است

بگزارش واحد مرکزی خبر از پاریس دولت فرانسه‌تلاش دارد سفیر جدیدی را برای نمایندگی‌اش در تهران که پس‌از فراخواندن سفیر قبلی در اوت ۱۹۸۱ خالی بوده است بگمارد .

سفیر قبلی درپی تظاهراتی که در مقابل سفارت فرانسه درتهران و برعلیه دادن پناهندگی به بنی‌صدر فراری از ایران اخراج شده بود .

حمایت های بیدریغ دولت سوسیالیست فرانسه ازاشغالگران صهیونیسم و سفر میتران بعنوان اولین رئیس یك‌دولت اروپائی به سرزمین های اشغالی و همچنین سیاست خصمانه‌این دولت در قبال جنگ تحمیلی و فروش‌مقادیر فراوانی اسلحه به رژیم صهیونیستی عراق و نیز حمایت این دولت ازتروریست های فراری و دادن‌پناهندگی به‌آنها و موضوع به سرقت رفتن ناوچه تبرزین از جمله مسائلی است که روابط‌جمهوری اسلامیمان را با رژیم حاکم برپاریس تیره گردانده است.

لازم به یادآوری است که در پی تظاهرات مقابل سفارت فرانسه در تهران اعضاء این سفارت کاهش یافت و بسطح کاردار رسید .

هیات تجدیدنظر بازسازی نیروی انسانی دانشگاه‌بوعلی سینا تشکیل شد

همدان : اطلاعیه شماره یك هیات تجدید نظر بازسازی نیروی انسانی دانشگاه بوعلی سینای همدان بدین شرح‌منتشر شد:

بسمه تعالی

ان.... یامرکم ان‌تودوالامانات الی‌اهلها و اذا حکمتم بین الناس ان تحکموا بالعدل

بدینوسیله باطلاع میرساند هیات تجدید نظر بازسازی نیروی انسانی دانشگاه بوعلی سینا ازتاریخ ۶۱٫۴٫۲۰ تشکیل گردیده است ، لذا کلیه کارکنان دانشگاه که نسبت به تصمیمات متخذاز سوی‌شورای سابق ترکیه‌وپاکسازی دانشگاه اعتراضی دارندمیتوانند حداکثر تا تاریخ ۶۱٫۵٫۲۰ به‌استثنای روز های تعطیل بین ساعت ۱۱ الی ۱۲٫۵ صبح بدفتر روابط عمومی هیات مستقر درساختمان مرکزی دانشگاه‌واقع درمیدان دانشگاه مراجعه و اعتراض یا لایحه دفاعیه خود را همراه با مدارك مثبته ارائه نموده و رسید دریافت دارند بدیهی است پس از انقضای مهلت مقرر براساس تبصره یك ماده ۵۶ قانون بازسازی نیروی انسانی‌وزارت‌خانه‌ها وموسسات دولتی وابسته‌به‌دولت اعتراضات واصله مسموع نخواهد بود.

نتایج‌آزمون دانشکده علوم قضایی امروز اعلام می‌شود

آقای حبیبی رئیس‌دانشکده قضایی و خدمات اداری در تماسی با خبرگزاری جمهوری اسلامی اعلام کرد که نتایج اولین مرحله آزمون ورود به دانشکده علوم قضائی وابسته به دادگستری جمهوری‌اسلامی ایران امروز در یکی از جراید عصر منتشر میشود .

آقای حبیبی افزود قبول‌شدگان مرحله اول باید از تاریخ ۲۸ لغایت ۳۰ تیر ماه جاری جهت انجام مصاحبه به دانشکده علوم قضایی واقع دردانشگاه‌تهران دانشکده حقوق مراجعه نمایند .

یك سارق خود را حلق آویز کرد

سرویس خبری ـ مردی‌که باتهام سرقت یك تخته قالیچه توسط پاسداران ستاد سوم منطقه ۱۰ تهران دستگیر شده بود خودرا درمحل‌بازداشتگاه حلق‌آویز کرد . بگزارش خبرنگارما و بهنقل ازکلانتری ۱۴ تهران متهم مراد بهرامی (۳۷ ساله) نام داشته است . جسدوی ساعتی‌پس ازخودکشی به پزشکی قانونی تهران‌انتقال یافت .

مراسم‌روز جهانی قدس درمحل ستاد نیروی دریائی برگزار شد

سرویس خبری ـ بمناسبت روز جهانی قدس مراسم‌یا شکوهی درمحل ستاد نیروی دریائی ارتش جمهوری‌اسلامی ایران با حضور فرمانده، جانشین، مدیر سیاسی ایدئولوژیك و جمع کثیری از پرسنل این نیرو برگزار شد.

به گزارش خبرنگار مادر آغاز آیاتی چند از کلام‌الله مجید قرائت گردید و بعد از آن حجت‌الاسلام محمدعلی الهی طی سخنانی گفت :

این دستور قرآن است که اگر به شما تجاوز شدجواب متجاوز را بدهید ، در چند روز گذشته رزمندگان اسلام‌با یك تعرض عظیم نظامی رفتند تابه تجاوز بی‌شرمانه مزدوران بعثی پاسخگویند.

دو سال قبل امام فرمودند که ما اهل تجاوز نیستیم لکن دهان متجاوز را خرد می‌کنیم ، آن روز ما در موضع ضعف و شکست بودیم و هیچکس به فکر خود خطورنمیداد که این کلام پیامبر گونه امام روزی تحقق پیدا نماید ولی امروز می‌بینیم همانطوریکه امام فرمودند صدام و حزب عفلقی آن چنان سیلی محکمی از ملت ما خوردند که دیگر قادر به ادامه حیات نیستند.

مد

اخبار برگزاری مراسم و راهپیمائیهای روز قدس در سراسر جهان

همزمان با برگزاری مراسم روز جهانی قدس درایران وشرکت‌توده‌های میلیونی مردم‌مسلمان ایران‌در راهپیمائیهائی که به‌این مناسبت برگزار شده‌بود، درسایر کشورها نیز برنامه‌هائی به‌این منظور انجام شده‌که خلاصه‌ای از اخبار رسیده به‌شرح زیر ازنظر خوانندگان میگذرد:

راه‌پیمایی رزمندگان ایرانی در دمشق

دمشق ـ خبرگزاری جمهوری اسلامی ـ

بمناسبت روز قدس قبل ازظهر جمعه، رزمندگان ایرانی ضمن تجمع دریکی از میدانهای دمشق راهپیمایی با شکوه خودرا بسوی مسجد اموی شروع کردند. در پیشاپیش راهپیمایان عکس بزرگی ازرهبر انقلاب اسلامی وعکسهایی از آیتا... منتظری، حجت‌الاسلام والمسلمین خامنه‌ای و حجت‌الاسلام والمسلمین رفسنجانی و آیتا... شهید بهشتی و شهید محمد منتظری حمل می‌گردید.

همچنین رزمندگان ایرانی ضمن دادن شعارهایی بزبان عربی و فارسی پلاکاردهای بسیار بزرگی حمل می‌کردند که روی‌آن سخنان امام خمینی درمورد روز قدس و ضرورت بسیج مسلمانان دراین روز برای آزادی بیت‌المقدس ونابودی مزدوران آمریکا نوشته شده بود.

مردم سوریه کنار دوطرف خیابان ایستاده بودند ضمن دادن شعارهایی از رزمندگان اسلام استقبال می‌کردند. رزمندگان اسلام هنگام رسیدن به بازار بزرگ حمیدیه پرچم آمریکا و اسرائیل را آتش زدند کهاین عمل با استقبال گرم مردم سوریه روبرو شد. بنابراین گزارش طی این راهپیمایی رزمندگان اسلام عکسهایی از امام خمینی و پیامهای امام‌را درمیان مردم مسلمان سوریه توزیع کردند. رزمندگان اسلام پس‌از ورود به‌مسجد اموی نماز جمعه را در این‌مسجد برگزار کردند. امام جمعه مسجد اموی درخطبه‌های خود ضمن اشاره به‌تجاوز صهیونیستها به‌لبنان ومحاصره شهر بیروت و تاکید برضرورت مقاومت وپایداری مسلمانان لبنان و فلسطینی در برابر تجاوزگر گفت: امروز ما در میان خود رزمندگانی را می‌بینیم که ازایران آمده‌اند تا درکنار برادران خود برای آزادی بیت‌المقدس بجنگند. وی‌افزود: وقتی این فرزندان مجاهد و مصمم رامی‌بینیم درخود احساس غرور می‌کنیم و بیشتر تشویق می‌شویم‌که در راه خدا عمل کنیم. وی آمدن برادران ایرانی بسوریه‌را بهترین درس برای اعرابی که خودراکنار کشیده ودربرابر تجاوزات صهیونیستها سکوت اختیار کرده‌اند دانست. بنابهمین گزارش پس از اقامه نماز جمعه حجت‌الاسلام محتشمی‌پور سفیر جمهوری اسلامی ایران در دمشق طی سخنانی ضمن اشاره به روز جهانی قدس تاکید کرد وگفت: امروز روز همبستگی مسلمین است روزی است که به ابرقدرتها و استکبار جهانی اعلام می‌کنیم‌که دیگر نخواهند توانست کشورهای اسلامی را دربند نموده و اسیر خود نگاه دارند. ما دراین مکان مقدس گرد آمده‌ایم اکه به دنیا بگوییم که‌مسلمانان ازخواب عمیق بیدار شده‌اند و به وظیفه مقدس خودکه همانا نجات قدس شریف ازلوث وجود صهیونیزم است عمل خواهند کرد. سپس یکی از برادران عراقی سخنانی ایراد کرد وپشتیبانی عراقیهای مقیم سوریه از ورود نیروهای اسلام به‌خاک عراق اعلام نمود.

برگزاری مراسم روز قدس درترکیه

آنکارا ـ خبرگزاری جمهوری اسلامی ـ

به‌مناسبت روز جهانی قدس مراسمی باحضور هیئت‌اعزامی جمهوری اسلامی ایران به ترکیه و سفیر جمهوری اسلامی ایران و نماینده دفتر سازمان آزادی‌بخش فلسطین درترکیه وهمچنین عده کثیری از ایرانیان مقیم این کشور وبرادران مسلمان ترک درخانه فرهنگ جمهوری اسلامی ایران در آنکارا برگزار گردید.

درابتدای این مراسم پیام آیت‌الله منتظری به مناسبت سالروز جهانی قدس قرائت شد و سپس نماینده دفتر فلسطین طی سخنانی ضمن محکوم کردن سکوت سران [illegible] کشورهای عربی درمورد جنایت صهیونیستها در لبنان افزود فلسطینی‌ها هرگز تسلیم دستورات ریگان و نماینده وی در خاورمیانه (فیلیپ حبیب) نخواهند شد و تا آخرین قطره خون خود برعلیه تجاوزات اشغالگران صهیونیست مبارزه خواهند کرد.

در ادامه مراسم روز قدس در آنکارا ظهر روز جمعه کارکنان سفارت جمهوری اسلامی ایران و هیئت اعزامی‌به ترکیه و همچنین ایرانیان مقیم این‌کشور دریکی از مساجد بزرگ آنکارا نماز جمعه را بجای آوردند. لازم به‌توضیح‌است که مطبوعات ترکیه در رابطه با سالروز جهانی قدس فقطبه انتشار گزارشاتی ازمصاحبه‌های مطبوعاتی هیئت اعزامی جمهوری اسلامی ایران به‌این‌کشور اکتفاء کرده‌اند.

برگزاری روز جهانی قدس در هند

دهلی‌نو ـ خبرگزاری جمهوری اسلامی ـ

هندوستان شاهد یکی‌از باشکوه‌ترین تظاهرات مسلمانان این‌کشور در روز جهانی‌قدس بود بطوری‌که دهها هزار نفر از مسلمانان درسراسر هند در مسجد بزرگ جامع دهلی‌اجتماع کرده وپس از اقامه نماز درتظاهرات وسیعی تجاوزات صهیونیستهای غاصب بلبنان وحمایت آمریکا در این رژیم را باآتش زدن پرچم آمریکا و اسرائیل محکوم کردند. بنابرگزارش خبرنگار جمهوری اسلامی از این مراسم، سفیر جمهوری اسلامی ایران برادر اسدی لاری قبل از اقامه نماز طی سخنان کوتاهی خطاب به‌نمازگزاران گفت: امام خمینی با نام‌گذاری جمعه آخر رمضان بعنوان روز قدس زلزله‌ای در منطقه خاورمیانه و جوش‌وخروش درسراسر جهان ایجاد کردند که دراین نقطه‌از دنیا نیز ماشاهد آنیم و صمیمانه ازشما برادران عزیز تشکر میکنم که به‌ندای امام پاسخ مثبت دادید. وی خطاب‌به مسلمانان هند گفت: شما می‌دانید که اسلام وسیله پدران مابدین سرزمین آمده ونیز از هندوستان به‌سرزمین‌های چون مالزی، اندونزی و... رفته است و اما در این زمان‌که خودشما شاهد جریان انقلاب بودمابد می‌دانید که انقلاب اسلامی پایه حکومتهای ستمگران منطقه رابه‌لرزه انداخته و ابرقدرتها را دچار وحشت کرده است که دراین مدت چهارسال چه توطئه‌هائی را برعلیه انقلاب اسلامی بکار بردند تا بلکه بتوانند آنرا ازبین ببرند، غافل از اینکه خداوند بزرگ این‌چراغ را روشن کرده است وهرکه بخواهد آنرا خاموش کند خود می‌سوزد و ازبین می‌رود. همچنین بنابراین گزارش برادران دانشجوی عضو اتحادیه انجمن‌های اسلامی هند به‌همراه تعداد کثیری از دانشجویان مسلمان هندی وجمعی ازمهاجرین افغانی در دهلی‌نو عصر روز جمعه در مقابل سفارت آمریکا اجتماع کرده وبه دادن شعارهائی‌چون الله اکبر، خمینی رهبر ـ مرگ برآمریکا ـ زنده باد انقلاب اسلامی و آتش زدن صورتکهای بگین و ریگان نفرت و انزجار خود را از تجاوزات اسرائیل غاصب بلبنان و کشتار فلسطینی‌ها و حمایتهای مالی ـ نظامی و سیاسی امریکا از این رژیم ابراز داشتند. درپایان مراسم سخنان برادر خامنه‌ای رئیس جمهوری اسلامی ایران به‌مناسبت فرا رسیدن روزجهانی قدس ازسوی یکی‌از برادران اتحادیه انجمن‌های اسلامی قرائت شد.

بنابه‌گزارش دیگری شهر ایندرو واقع در ایالت ماهیا پرادش هند شاهد تظاهرات عظیم و باشکوه دهها هزار مسلمان موحد این شهر بود که پس‌از ادای نماز جمعه در مساجد مختلف شیعه وسنی به‌تظاهرات پرداختند و چون سیل خروشان مدت چهارساعت با زبان روزه درخیابانهای مختلف شهر باحمل پلاکاردهائی درتائید روز قدس و آزادی بیت‌المقدس راهپیمائی کردند. در پایان دهها هزار اعلامیه بزبان‌های مختلف درپشتیبانی از روز قدس و فلسطینی‌ها بین جمعیت توزیع‌شد. همچنین دراین تظاهرات قاضی شهر ونمایندگان سازمان‌های مختلف اسلامی در پشتیبانی ازقدس سخنرانی کردند. به‌هنگام ادای نماز عصر حاضرین با برادران عضو اتحادیه انجمن‌های اسلامی دعای وحدت خواندند نظیر چنین مراسمی درشهرهای مختلف دیگرهند نیزبرگزار گردید.

مراسم روز قدس در پاکستان

بمناسبت روز قدس مراسم‌های با شکوهی در اکثر شهرهای پاکستان برگزار شد. به همین مناسبت تعداد کثیری از مردم مسلمان راولپندی ضمن شرکت در یك راهپیمائی در خیابان‌های مرکزی این شهر و دادن شعارهای مرگ بر به مفسدین صدام و ریگان و بگین و مرگ براسرائیل، مرگ بر امریکا و هر دوست آمریکا دشمن اسلام است مترسکهای صدام و بگین و ریگان را به آتش کشیدند. در این مراسم همچنین راهپیمایان برای چندمین‌بار خواستار بسته شدن سفارت آمریکا در پاکستان شدند.

گزارش خبرنگار خبرگزاری جمهوری اسلامی حاکیست در این مراسم چندتن از روحانیون برجسته این شهر طی سخنانی ضمن محکوم کردن جنایات رژیم صهیونیستی و آمریکای جهانخوار به سران کشورهای مرتجع منطقه‌حمله کرده و گفتند که سران سعودی ادعای رهبری مسلمانان را دارند اما به‌هنگام تجاوز صهیونیست‌ها خاموش نشسته و موجب سرافکندگی مسلمین میشوند. در پایان مراسم شرکت کنندگان ضمن پشتیبانی از رهبری امام خمینی آمادگی خود را برای شرکت در جهاد علیه صهیونیست‌ها اعلام‌کردند.

همچنین به مناسبت بزرگداشت روز قدس طی راهپیمائی که در لاهور انجام شد نماینده امام خمینی و سرپرست هیئت اعزامی از ایران به پاکستان و نیز نمایندگان مردم فلسطین و سازمان امامیه پاکستان پیرامون جنایات آمریکا و رژیم اشغالگر قدس و سکوت کشورهای مرتجع منطقه برای حضار سخنانی ایراد کردند. همچنین مردم مسلمان لاهور ضمن شعارهائی بنفع انقلاب اسلامی ایران آمادگی خود را برای نبرد در کنار رزمندگان اسلام اعلام کرده و خواستار ادامه آزاد سازی خاك عراق از دست رژیم بعثی صهیونیستی شدند. و بدنبال رزمندگان مراسم مشابهی در یکی از مساجد لاهور برگزار شد و پس از سخنرانی چند تن از روحانیون قطعنامه دوازده ماده‌ای قرائت شد که دربخشی از آن ضمن محکوم کردن آمریکا ـ رژیم صهیونیستی و کشورهای مرتجع منطقه خواستار قطع رابطه کشورهای‌اسلامی با آمریکا و اعزام داوطلب بلبنان شدند. صمانت‌امداوطلبان اعزام بلبنان از روز جمعه در حسینیه بجای این شهر آغاز شد.

تظاهرات روز قدس پاریس

پاریس ـ خبرگزاری جمهوری اسلامی ـ بمناسبت روز قدس تظاهرات با شکوهی از طرف قانون اسلامی دانشجویان مسلمان ایرانی در فرانسه در منطقه مسلمان‌نشین پاریس برگزار شد. خواهران و برادران ایرانی ابتدا با شرکت خود در نماز جمعه یکی از مساجد بزرگ پاریس وحدت خود را با هزاران نمازگذار غیر ایرانی اعلام داشته سپس دست به تظاهرات زدند. در صف مقدم این تظاهرات پرچم لااله‌الاالله بعنوان شعار وحدت و همچنین تصاویری از امام خمینی و آیتا... منتظری و شهیدانی چون آیتا... بهشتی و ... و پوسترهائی در رابطه با آزادی قدس حمل میشد. در این تظاهرات که به راسی باید یکی از باشکوه‌ترین تظاهرات ضد صهیونیستی مسلمانان در فرانسه دانست،

خواهران و برادران مسلمان شرکت کننده درتظاهرات در یکی از خیابانهای پاریس و منطقه پر جمعیت پر روی زمین نشسته و به‌تلاوت آیاتی چند از کلام‌الله مجید گوش فرا دادند و سپس مراسم را قرائت کردند.

تظاهرات بمناسبت روز قدس در واشنگتن

واشنگتن ـ خبرگزاری جمهوری اسلامی ـ بمناسبت بزرگداشت روز قدس تظاهرات باشکوهی با حضورخواهران و برادران مسلمان در شهر واشنگتن در مقابل کاخ سفید برگزار شد.

بنابگزارش خبرگزاری جمهوری اسلامی طی این تظاهرات که باراهپیمایی از محل پارك مالکوم‌ایکس واسکن آغاز شد ضمن عبور از منطقه مستضعف‌نشین‌واشنگتن و در مقابل مسجد واشنگتن پرچمهای اسرائیل در چند نقطه به‌آتش کشیده شد و در پایان به‌مقابل کاخ سفید رسیدند.

بنا بهمین گزارش تظاهرکنندگان هنگامی که به‌مسجد واشنگتن رسیدند در صفهای جماعت به‌سایر مسلمانان واشنگتن پیوستند و نماز وحدت آفرین جمعه را به‌امامت برادر محمدالعاصی برپاداشتند. تعداد نمازگزاران حدی بودکه داخل و حیاط مسجد و همچنین پیاده‌روهای جلوی مسجد نیز مملو از جمعیت بود.

برادر العاصی در خطبه‌های پس کوبنده با استناد به آیات قرآن هرگونه همکاری با یهود را تحریم نموده واعلام کرد که رهبر مصر به چه حقی بر سرزمینهای مسلمین با یهود قرارداد امضاء کرده است.

وی در قسمتی از سخنانش گفت که دشمن واقعی‌شناخته شده است و مردم منطقه تحت حمایت انقلاب اسلامی ایران برای آزادی قدس قیام کرده‌اند و میدانند که تنها راه مبارزه جهاد و مبارزه مسلحانه است آنچنان که مردم‌مسلمان ایران انجام میدهند.

پس از نماز تظاهر کنندگان بهمراه دیگر نمازگزاران مسجد را بقصد کاخ سفید ترك کردند. پس از ترك مسجد تعداد تظاهرکنندگان به ۱۰۰۰ نفر میرسید و در بین راه در [illegible] پرچم رژیم غاصب اسرائیل در مقابل چشم مردم و دوربینهای تلویزیون به آتش کشیدند.

جوانان مسلمان اندونزی و روز قدس

خبرگزاری جمهوری اسلامی ـ صدها تن از جوانان اندونزیایی با برپا نمودن تظاهراتی در مقابل سفارت‌آمریکا در جاکارتا از مبارزه ملت فلسطین در کسب حقوق مشروع خود حمایت کردند.

تظاهر کنندگان برروی پلاکاردها نوشته بودند: «آمریکا سازمان دهنده مداخله رژیم اشغالگر قدس در لبنان است» «فروش نفت اعراب به آمریکا قطع باید گردد.»

بنابهمین گزارش تظاهر کنندگان در پایان طی تسلیم نامه‌ای به‌سفارت آمریکا خواستار خاتمه مداخله در لبنان‌شده وپشتیبانی جوانان اندونزیایی را از مبارزه عادلانه ملت فلسطین برای کسب حقوق مشروع خود اعلام کردند.

بزرگداشت روز قدس در دوبی وقطر

به‌مناسبت بزرگداشت روزقدس مراسم باشکوهی درمسجد وحسینیه‌های دوبی باحضور انبوه مسلمانان متعهد وطرفدار انقلاب اسلامی مقیم امارات متحده عربی برگزار شد.

بنابه‌گزارش خبرگزاری جمهوری اسلامی طی این‌مراسم حجت‌الاسلام حاج‌سیدعبدالله قریفی عالم دوبی بعد از نماز ظهر پیرامون انقلاب اسلامی ایران وارزش روز قدس و جنایات صهیونیستها ورژیم مزدور عراق سخنانی ایراد کرد.

همچنین گزارش دیگر از قطر حاکیست مراسم روز جهانی قدس با شرکت انبوه کثیری از ایرانیان و سایر مسلمانان مقیم قطر درحسینیه بزرگ بازار دوحه برگزار شد. در این مراسم که اعضای سفارت جمهوری اسلامی ایران نیز شرکت داشتند ابتدا آیاتی چند از کلام‌الله مجید قرائت شد سپس پیام امام امت پخش شد آنگاه یکی از برادران‌عضو سفارت درباره این روز تاریخی‌سخنرانی نمود وبرای پیروزی رزمندگان اسلام مراسم دعا بعمل آمد. این مراسم که تاپاسی ازشب ادامه داشت با شعار «خدایا ـ خدایا تا انقلاب مهدی خمینی را نگهدار» پایان یافت.

روز قدس در فیلیپین

مانیل ـ خبرگزاری جمهوری اسلامی ـ دانشجویان مسلمان ایرانی طی یك تظاهرات باشکوه درمقابل سفارت‌رژیم اشغالگر قدس و باشعارهای کوبنده «مرگ برامریکا»، «مرگ بر اسرائیل»، «عاقدس را آزاد میکنیم» مراسم روز جهانی قدس را برگزار کردند.

تظاهر کنندگان در مقابل سفارت رژیم صهیونیستی شعارهائی در حمایت از فلسطینی‌ها و لبنانی‌های محاصره‌شده در بیروت غربی دادند.

سفارت اسرائیل در مانیل جهت مصون ماندن از خطر حمله مسلمانان به‌محاصره شدید نیروهای امنیتی فیلیپین در آمده بود وپرچم رژیم صهیونیستی از قرار سفارت پائین آورده شده بود تا دیگر بار بدست دانشجویان مسلمان‌به‌آتش کشیده نشود.

در پایان این تظاهرات قطعنامه‌ای خوانده شد و پس از آن‌راهپیمایان به‌مقابل‌سفارت‌جمهوری‌اسلامی ایران‌عزیمت‌کرده ونماز وحدت را در این محل برگزار نمودند. در این تظاهرات مسلمانان فیلیپین نیز علیرغم فشارهای موجود شرکت داشتند. ضمنا تظاهرات دیگری بعد از نماز جمعه با حضور کاردار سفارت جمهوری اسلامی ایران درمانیل از مسجد بزرگ مانیل‌شروع و درمحله‌های مسلمان‌نشین مانیل ختم شد. بنابرهمین گزارش دانشجویان مسلمان ایرانی در قطعنامه خود باردیگر حمایت خود را از آزاد سازی قدس طبق رهنمودهای امام امت اعلام داشته و ضمن افشای‌ماهیت رهبران خائن کشورهای مرتجع عرب خواستار قطع جریان نفت به‌آمریکا و اسرائیل جهت حمایت از فلسطینیان‌شدند. در قطعنامه مذکور همچنین از ملت‌های مبارز فلسطین‌ولبنان خواسته شده با ادامه مبارزه هرگونه راه حل سازشکارانه را که توسط کارگزاران آمریکا پیشنهاد شده به‌شکست بکشانند.

مراسم روز قدس درمیان آتش وخون

روز قدس امسال درشرایطی دربیروت فرا رسید که رژیم اشغالگر قدس دراجرای یك توطئه بین‌المللی لبنان را مورد تاخت‌وتاز قرار داده وپس‌از اشغال جبل‌عامل وبخشهای مهم دیگری ازلبنان، مقاومت فلسطین و مسلمانان لبنانی در بیروت رادر محاصره گرفته است. در بیروت کمیته برگزاری روز قدس مرکب ازنمایندگان گروههای مختلف فلسطینی ـ جنبش امل ـ اتحادیه اسلامی دانشجویان لبنانی‌ـ انجمن‌های اسلامی وباهمکاری سفارت جمهوری اسلامی ایران تشکیل و اقداماتی رابرای برگزاری مراسم ویژه روز قدس بعمل‌آورد. همچنین بمناسبت روز قدس آعلامیه‌هائی ازسوی گروهها و شخصیتهای اسلامی در لبنان منتشر شد و تلگرام‌هائی نیز بحضور امام امت ومسئولان دولت جمهوری اسلامی و آیات عظام مخابره شد.

بگزارش واحد مرکزی خبر از بیروت علامه شیخ‌محمد مهدی شمس‌الدین نایب رئیس مجلس عالی اسلامی شیعه لبنان بمناسبت روز قدس تلگرامی بحضور امام امت مخابره کرد که‌درآن یادآوری کرده است‌که اکنون‌که روزهای سختی‌را در لبنان می‌گذرانیم، دشمن صهیونیستی جبل عامل عزیز را باشغال درآورده و مسلمانان را در بیروت محاصره کرده است با اینحال ما نه‌تنها احساس ضعف و سستی نمیکنیم بلکه ایرانیم مارا در تصمیم خویش برای پایداری و مقابله با طغیان رژیم صهیونیستی و در ورای آن آمریکا و دیگر نیروهای استکبار جهانی راسخ‌تر کرده است. علامه شیخ محمد مهدی شمس‌الدین دراین پیام افزوده است اکنون در روز فرخنده قدس پیمان خویش‌را با خدای بزرگ تجدید میکنیم‌که بدکوشش برای آزادی فلسطین ودیگر سرزمینهای اسلامی از چنگال استعمار غرب و شرق ادامه دهیم و درخط جمهوری اسلامی ایران به رهبری امام و مرجع امت خمینی بزرگ دامظله استوار بمانیم.

به‌گزارش واحد مرکزی خبر از بیروت همچنین‌رهبران جنبش امل بمناسبت روز قدس ازمواضع رزمندگان این‌جنبش درخطوط مقدم در حومه جنوب شرقی بیروت دیدن کرد و برای رزمندگان مسلمان سخنانی‌ایراد کردند. نبیه‌بری رئیس شورای رهبری جنبش امل در قسمتی ازسخنان خود گفت: وجود شما رزمندگان دراین سنگرها در اجرای فرمان امام خمینی رهبر امت اسلام وبرای دفاع ازمقدسات اسلامی است.

همچنین مسلمانان غرب بیروت پس‌از برگزاری نماز جمعه وخروج از مساجدبا دست زدن به‌تظاهرات و راهپیمایی خواستار رفع محاصره این قسمت از پایتخت لبنان توسط رژیم اشغالگر قدس شدند.

مسلمانان غرب بیروت پس‌از برگزاری نماز جمعه در گروههای مختلف درحالیکه شعارهایی علیه رژیم اشغالگر قدس میدادند دست به راهپیمایی زدند. بسیاری از رهبران مذهبی لبنان با قرار گرفتن درجلوی جمعیت در تظاهرات شرکت کرده بودند.

لازم به‌یادآوریست مسلمانان که اکنون بخاطر ماه‌رمضان در حالت روزه بسر میبرند بعلت محاصره غرب بیروت از سوی رژیم صهیونیستی بعلت کمبود آب، آرد، سوخت ودیگر مواد غذایی درشرایط بدی قرار دارند.

تظاهرات روز قدس در بیت‌المقدس

بگزارش خبرگزاری فرانسه از بیت‌المقدس از نخستین ساعات بامداد روز جمعه جمعیتی که‌این خبرگزاری آنرا حدود بیست‌هزار نفر تخمین زده است مرکب از فلسطینی‌ها ومسلمانان مناطق اشغالی دراطراف مسجد الاقصی اجتماع کردند و تظاهرات دامنه‌داری را علیه توسعه طلبی صهیونیسم برپا کردند. این تظاهرات پس‌از برقراری نماز جمعه در آخرین جمعه ماه رمضان که‌مصادف با روز قدس است انجام گرفته‌که باعقاله افراد پلیس و ارتش اسرائیل روبرو شده است. بنابه همین گزارش نیروهای مسلح صهیونیستی تظاهر کنندگان را درمحاصره خویش درآوردند و برای متفرق کردن آنها اقدام به شلیك گلوله کردند. خبرگزاری فرانسه یادآور شده‌است که تظاهر کنندگان با دست خالی تنها با پرتاب سنگ ازخود دفاع کرده‌اند. این خبرگزاری اگر چه تعداد زخمی‌شدگان و کشته‌شدگان در صفوف تظاهرکنندگان را ذکر نکرده لیکن از زخمی‌شدن چندنفر پلیس سخن رانده است.

خبرگزاری فرانسه یادآوری کرده است که در اثر این زدوخوردها راهعائی که‌به حرم شریفه ختم میشده از سوی صهیونیستها مسدود شده و هلیکوپترهای اسرائیلی برفراز تظاهر کنندگان به‌پرواز درآمدند. در این مراسم تعدادزیادی ازتظاهر کنندگان دستگیر و کارتهای شناسائی عده کثیری توقیف شده است.

سایر کشورها

گزارشات خبرگزاری جمهوری اسلامی و واحدمرکزی خبر از دیگر کشورهای جهان حاکیست که کمابیش مراسم مشابهی درنقاط دیگر جهان برپا بوده است.

گزارشهای رسیده حاکیست مراسم روز قدس دراکثر نقاطی که امکان برگزاری مراسم وجود داشته و ممانعتی از سوی مقامات دولتی آن کشورها بعمل نیامده است برگزار شده است.

توطئه مشترك آمریکا و فرانسه برای نجات صدام جنایتکار

★ فرانسه برای حفظ رژیم جنایت کار صدام دست به تلاش های گسترده‌ای زده‌است

★ الوحده چاپ ابوظبی : صلح منطقه منوط به قطع وابستگی کشور های منطقه به آمریکا است .

★آمریکا برای نجات صدام به کشور های منطقه اسلحه می‌فروشد .

★لوموند : وضع سیاسی و اقتصادی عراق همچون موقعیت نظامی آن نگران کننده‌است.

تهران ـ خبرگزاری جمهوری اسلامی ـ مرحله جدید عملیات رزمندگان اسلام نگرانی شدید غرب و در راس آن آمریکای جنایتکار را بدنبال داشته‌است. غرب استعمارگر که با تجاوز رژیم بعثی صهیونیستی صدام‌به خاك جمهوری اسلامی ایران امیدها بدل بسته بود وپیوسته براوهام خود مبنی برشکست انقلاب و سرنگونی جمهوری اسلامی ایران جنگ میزد اینك پس از بیست و دو ماه که از تجاوز ارتش صدام و مقاومت قهرمانانه و ایثار گرانه امت شهید پرورمان میگذرد و اینك که پایه‌های‌سست‌رژیم خودکامه بغداد در حال فرو ریختن‌است و اینك که برپائی دومین حکومت جمهوری اسلامی در منطقه در شرف تکوین است هیاهوها بپا کرده است که «امنیت منطقه در خطر است» و شاید هم که واقعا همینگونه باشد و حکام مرتجع منطقه چنانچه بخواهند همچنان به وابستگی محض با آمریکا و دشمنی با مردم تحت ستم کشورشان ادامه دهند امنیت رژیمشان و امنیت منافع‌آمریکا در منطقه در خطر باشد .

بی مناسبت نیست در اینجا به قسمتی از مقاله اخیرروزنامه الوحده چاپ ابوظبی اشاره کنیم . این روزنامه مینویسد: ایران حاضر است با حفظ خط فکری اسلامی خود بدون‌دخالت نظامی در امور کشور های منطقه با آنها رابطه دوستی و برادری برقرار کند .مشروط براینکه کشور های منطقه وابستگی خود را به آمریکا قطع کنند .

به هرحال حامیان اصلی صدام در طول جنگ با آغاز عملیات جدید سپاه اسلام به تکاپو افتاده‌اند و به دقت اخبار مربوط به شکست های پیاپی صدام را دنبال می‌کنند. سناتور بیکر رهبر اکثریت درسنای آمریکادر یك کنفرانس مطبوعاتی در این مورد اظهار داشت «مبادله آتش توپخانه و انتقال نیرو در جبهه هاصورت می‌گیرد و گزارشاتی نیز از ضد حمله عراق رسیده است ». ضدحمله‌ای که‌سناتور آمریکائی از آن سخن می‌گفت محقق‌نشد و در همان شروع ضد حمله توسط رزمندگان اسلام سرکوب شد .

ولی به هرحال اطلاع آقای بیکر از این ضد حمله گویای هماهنگی عملیات نظامی‌ارتش متجاوز صدام با واشنگتن و کاخ سفید است .

در همین‌زمینه‌لاری اسپیکر معاون سخنگوی کاخ‌سفید پس از آغاز عملیات رمضان اعلام کرد که کاخ سفید با کشور های حوزه خلیج‌فارس سرگرم بررسی ومذاکره پیرامون‌جنگ و اثرات بلند مدت و کوتاه مدت آن است . در این بررسی همچنین راههای کمك به رژیم صدام و آنگونه که سخنگوی کاخ سفید آمریکا مدعی شده است «امنیت منطقه» باطرف های تماس در منطقه در میان گذاشته شده است .

نگرانی آمریکا از پیروزی ایران :

در این میان رئیس کمیته روابط خارجی‌مجلس نمایندگان آمریکا که از پیروزی های درخشان مرحله جدید عملیات رزمندگان اسلام به وحشت افتاده است روز پنجشنبه‌گفت: آمریکا باید به کشور های خلیج فارس اسلحه به فروشد و اجازه دهد که این کشور ها سلاحهایشان را تحویل عراق دهند .

وی این سخنان را در حالی ابراز داشت که کشور های مرتجع منطقه از ابتدای جنگ تحمیلی صدام با انواع کمك های نظامی ـ اقتصادی ومالی رژیم بغداد رایاری رسانده‌اند این مقام آمریکایی با این اظهارات یکبار دیگر نشان‌داد که چگونه دولت مردان این کشور قوانینی را که خود وضع کرده‌اند به محض اینکه با منافع استعماری آنها درتضاد قرار گیرد به هیچ میگیرند و آن را زیر پا می‌گذارند .

براساس قوانین آمریکا این کشور در صورتی تجهیزات نظامی به کشور های دوست خود می‌فروشد که آنها از این تسلیحات صرفا برای دفاع از خود استفاده نمایند .

کلمنت زابلوکی رئیس کمیته روابط خارجی‌مجلس نمایندگان آمریکا ضمن‌اشاره به‌این مطلب که آمریکابایه ازتمام امکانات خود برای متوقف کردن ایران در جنگ بهره جوید اعتراف کرد که آمریکا در حال‌حاضر برای جلوگیری‌ازعملیات نیرو های ایرانی هیچگونه نفوذی ندارد .

زابلوکی که در کاخ سفید با خبرنگاران گفتگو میکرد هراس خود را از انقلاب‌اسلامی با اعلام این مطلب که‌آمریکا باید برای مقابله با نفوذ بیشتر ایران اقدامات کافی به عمل آورد نشان‌داد مجددابرخلاف قوانین جاری‌آمریکاکه همواره از سوی‌مقامات‌این کشورنادیده گرفته می‌شودکشور های‌مرتجع منطقه را تحریك کرد که اگر بخواهند می‌توانند تجهیزات نظامی از آمریکا خریداری کنند و آن را برای دفاع از عراق در اختیار رژیم صدام قرار دهند .

تلاش فرانسه برای نجات صدام :

از سوی‌دیگرسعدون حمادی وزیرخارجه رژیم بغداد پس از گفتگو با مقامات آمریکائی سازمان ملل و شورای امنیت در مورد جنگ تحمیلی رهسپار فرانسه شد تا مقامات دولتی دومین دولت استعماری حامی رژیم متبوعش را نیزدر جریان آخرین تحولات جبهه های جنگ بگذارد و کمك های نظامی بیشتر برای باقیمانده ارتش مضمحل صدام مطالبه نماید .

کلودشیسون وزیر خارجه فرانسه در دیدار با حمادی‌گفت فرانسه همواره حمایت خود را از رژیم بعث عراق نشان داده است وی همانند هم پیمانان آمریکائی خود مدعی شده‌است که به نظر فرانسه هرگونه تهدید علیه آنچه که او آن‌را وحدت ملی عراق نامیده است تهدیدی بی چون و چرا علیه ثبات منطقه است .

وزیر خارجه فرانسه که دولتش از یکسو به انواع و اقسام ضد انقلابیون و فراریان به اصطلاح ایرانی پناهندگی می‌دهد و از آنها در «عهد آزادی» خود مراقبت می‌کند و همه گونه حمایت می‌نماید واز سوی دیگر ارتش متجاوزعراق را ازهمه‌لحاظ برعلیه جمهوری اسلامی ایران تجهیز می‌نماید با آغاز مرحله جدید عملیات رزمندگان سپاه اسلام بر علیه متجاوزین بعثی ، عراق رسما تهدید می‌کند که عملیات‌نظامی دیروز ایران با مقاومت سختی روبرو خواهد شد ! .

یادآوری می‌شود فرانسه یکی از اعضای دائمی شورای امنیت است که‌قطعنامه کذائی دوشنبه گذشته برای پایان جنگ تحمیلی را امضاء کرد و برآن صحه گذاشت . در همین‌رابطه واحد مرکزی خبر از پاریس گزارش داد کلود شیسون‌وزیر امور خارجه فرانسه در یك دیدار اضطراری با سعدون حمادی وزیر امورخارجه رژیم صهیونیستی صدام حسین‌ملاقات کرد .وزیر امور خارجه‌دولت بعثی بغداد بطور غیر منتظره در باز گشت از سازمان ملل در پاریس متوقف شده است تا پس‌از گفتگو هائی بامقامات فرانسوی منجمله شیسون به بغداد باز گردد - تنها یکی از روزنامه های پاریس طی خبر کوتاهی آن را فاش‌ساخت از سوی دیگر وزارت خارجه فرانسه در تفسیری پیرامون پیشروی ایران در خاك عراق اعلام کرده که جای تاسف‌است که توصیه های شورای امنیت سازمان ملل در اجرای آتش بس رعایت نشد ! و به قول معروف برای‌سقوط صدام،دولت فرانسه مراسم عزاداری ترتیب داده است همچنین در وزارت خارجه فرانسه گفته می‌شودکه این وقایع با دقت و توجه‌بسیار زیاد و نگران کننده دنبال خواهد شد .

بازتاب پیشروی ایران در فرانسه :

به گزارش واحد مرکزی خبر از پاریس درحالی که عملیات‌جدید نیرو های اسلام در جبهه های نبرد علیه رژیم بعثی صهیونیستی عراق موجی ازشادی‌و امید دردل مسلمانان ایرانی و خارجی مقیم فرانسه بوجود آورده است و آنان ضمن تبریك‌به یکدیگر آرزوی پیروزی نهائی اسلام بر کفر جهانی را دارند.

در سومین شب برگزاری مراسم احیای ماه‌مبارك رمضان و قبل از افطار در محل مرکز فرهنگی ایران برای پیروزی رزمندگان اسلام دعا شد .

از سوی دیگر بازتاب این خبر سایر مسائل‌واخبار وحشی‌جنگ لبنان را در رسانه های گروهی فرانسه تحت الشعاع خود قرار داده است رادیو تلویزیون‌های فرانسه در راس اخبار خود گزارش های درگیریها رانقل می‌کند . رادیو فرانسه در آخرین خبر های خود اعلام کرد به نظر میرسد که‌نیرو های عراق برای جلوگیری از پیشروی ارتش اسلامی ایران با مشکلاتی مواجه شده‌اند و افزود که واشنگتن از بروزاین جنگ بسیار نگران است و براساس گزارشات گوناگونی که به پاریس رسیده است مقام های آمریکائی قصد دارند در آینده نزدیك پایه دفاعی‌کشور های خلیج فارس و در وهله اول عربستان را بیش از پیش تقویت کنند . حملات گسترده رزمندگان جان برکف وشهادت طلب ومبارزان راه‌حق وناجیان مستضعفین علیه رژیم پوشالی بغداد و صدام کافر و همچنین قصد کمك آنها به برادران رنجدیده مسلمان خود برای رهائی از رژیم دیکتاتوری و کافر عراق رژیم های دست ـ نشانده منطقه را نگران کرده‌و موجب ناراضی‌شدن سوداگران شرق و غرب شده است .

سازمان ملل و بخصوص ابرقدرتها که۲۲ ماه مهرسکوت برلب زده و در تمام این مدت تجاوزات عراق را نادیده‌گرفته بودند اکنون که منافع خود را در خطر میبینند با صدور قطع نامه‌ای از جمهوری‌اسلامی ایران می‌خواهند که مزاحم صدام نشود ! کشور های‌غربی

بقیه در صفحه ۱۱

اخبار کوتاه جهان

تذکر: جهان اسلام به مجموعه کشورهائی اطلاق میشود که اکثریت سکنه آنها مسلمان باشند و البته بمعنی اسلامی بودن رژیم همه آن کشورها نیست.

✻ جهان اسلام

★ طی ۴۸ ساعت گذشته در یك درگیری شدیدی که بین مجاهدین مسلمان‌افغانی از یك‌سو و

جدیدترین فتاوی امام

س ـ شخصی که سال دارد در بیست سال خانه‌ای که مورد احتیاجش است میخرد و با خریدن خانه مبلغی بدهکار میشود که باید در ظرف دو سال پرداخت نماید. الان که اول سالش رسیده آیا لازم است بدهکاری خود را ازسرمایه کسر نماید یا نه ؟.

ج ـ اقساط بدهی خانه در هر سال جزء مؤنه آن سال محسوب است و از درآمد آن سال کسر میشود.

بسمه تعالی
اقساط بدهی بابت خانه در هر سال جزء مؤنه آن سال محسوب است و از درآمد آن سال کسر میشود

س ـ ورود و خروج ارز بداخل ایران و خارج کردن آن بوسیله صرافها یا راههای دیگر به منظور رفع نیاز بویژه برای ایرانیانی که مقیم خارج هستند یا کسانی که از خارج مقیم ایران هستند، چه صورتی دارد ؟.

ج ـ ورود و خروج ارز در کشور اسلامی باید طبق مقررات دولت اسلامی باشد و تخلف از آن جایز نیست.

بسمه تعالی
ورود و خروج ارز در کشور اسلامی باید طبق مقررات دولت اسلامی باشد و تخلف از آن جایز نیست

س ـ آیا الکل صنعتی پاک است؟
ج ـ پاک است.

بسمه تعالی
پاک است

س ـ زمینی زراعتی به یک نفر مجانا واگذار شده، ولی از آنجا که او کشاورز نبوده و کار او تجاری است، زمین را فروخته و از پول آن ماشینی برای کارگران خودخریده است. آیا این پول خمس دارد یا نه ؟
ج ـ زمین اگر جزء درآمد کسب نبوده و با آن تهیه نشده، پول فروش آن خمس ندارد.

بسمه تعالی
زمین اگر جزء درآمد کسب نبوده و با آن تهیه نشده پول فروش آن خمس ندارد

س ـ طلاقهائی که در رژیم گذشته توسط دادگاههای حمایت خانواده با حکم عدم سازش انجام گرفته است، چه حکمی دارد ؟.
ج ـ اگر طلاق از روی اکراه روح واقع شده یا بدون اذن او بوده صحیح نیست.

بسمه تعالی
اگر طلاق از روی اکراه روح واقع شده یا بدون اذن او بوده صحیح نیست

س ـ مبلغ بیست هزار تومان از درآمد سال جهت عزیمت به خانه خدا پرداخت نموده‌ام قرعه برای همین امسال بنام من اصابت نموده است و فعلا سر سال خمسی اینجانب است آیا باین مبلغ خمس تعلق میگیرد یا خیر ؟
ج ـ اگر مستطیع هستید و نمیتوانید بروید مگر به دادن این پول در این سال خمس ندارد.

بسمه تعالی
اگر مستطیع هستید و نمیتوانید بروید مگر به دادن این پول در این سال خمس ندارد

س ـ اگر خانواده‌ای بیش از تعداد خودشان سهمیه بگیرند، از نظر شرعی چه حکمی دارد ؟.
ج ـ خلاف مقررات دولت اسلامی جایز نیست.

بسمه تعالی
خلاف مقررات دولت اسلامی جایز نیست

س ـ اگر زن جوانی بعد از فوت یا شهادت همسرش ازدواج نکند، آیا مرتکب گناه شده است ؟
ج ـ گناه نیست ولی بهتر است ازدواج نماید.

بسمه تعالی
گناه نیست ولی بهتر است ازدواج نماید

س ـ زمینی که در بیشه‌ها هستند و همواره مسکن است جابجا شوند، بسمه تعالی
کسانی که دائما برای انجام ماموریتهای محوله بین شهرها در تردد هستند، حکم مسافر دارند مگر اینکه سی روز با تردد
وظیفه نماز و روزه آنان چیست ؟
ج ـ حکم مسافر دارند مگر اینکه سی روز با تردید در یک محل بمانند که در این صورت بعد از سی روز نمازشان را تمام بخوانند.
نمازشان را تمام بخوانند

پیام تبریك و تسلیت جامعه مدرسین حوزه علمیه قم به بازماندگان بمبارانهای اخیر صدام

قم ـ خبرنگار جمهوری اسلامی: از سوی جامعه مدرسین حوزه علمیه قم در رابطه با بمباران های وحشیانه نقاط مسکونی شهر های میهنمان توسط مزدوران صدام صهیونیست اطلاعیه‌ای بشرح زیر انتشار یافت :

بسم الله الرحمن الرحیم
... وبای ذنب قتلت

اینروز ها که رزمندگان اسلام با تمام قدرت در جبهه های جنگ حق‌علیه‌باطل‌مشغول پیشروی هستند و دشمن زبون را سخت شکست داده و بعقب رانده‌اند تا جائی که سقوط صدام کافر حتی‌برای دوستانش حتمی شده، درست مثل‌جنایات رژیم اشغالگر قدس که مردم بیگناه فلسطین و جنوب‌لبنان را وحشیانه بمباران نموده و دنیای باصطلاح طرفدار حقوق بشر و متمدن در سکوت‌مرگبار فرو رفت صدام کافر نیزدست به عملیات جنون آمیز زده و شهرهای مرزی ما را بدون هدف بمباران نموده‌وبا ویران کردن مدرسه، بیمارستان‌و خانه‌های مسکونی مردم غیر نظامی را بخاك و خون‌کشیده وتظاهرات و اجتماعات آنهارا که بمناسبت بزرگداشت روز قدس و علیه ستمگران و اشغال گران ترتیب یافته بود بخون کشید صدام کافرچه فکرمیکند آیا با بمباران‌مردم بیگناه‌ایلام وخرم آباد و اسلام‌آبادوهمدان میتواند حکومت خود راحفظ کند یا شکست خود راپوشاند یا مردم ما را بترساند یا از پیشروی رزمندگان ما جلوگیری کند. سقوط صدام‌بدست توانای رزمندگان اسلام وهم کاری مردم مظلوم عراق‌حتمی است و شکست وی را با هیچ چیز نمیتوان پوشاند و مردم‌ما مقاومتر و منسجم‌ترورزمندگان مادلیرانه‌تر برای ادامه جنگ آماده میشوند ما ضمن‌تبریك‌و تسلیت به بازماندگان شهدای این شهرها و درخواست اجرو ثواب از خداوند بزرگ برای آنان و شفای عاجل برای مجروحان، این جنایات را محکوم نموده امیدواریم خبرنگاران خارجی طبق دعوت مسئولین صحنه‌های‌جنایت رااز نزدیك دیده و چهره‌پلیدصدام کافر و شیطان بزرگ راباددنیا نشان دهند.

جامعه مدرسین حوزه علمیه قم ـ ۶۱/۴/۲۶

تشکیل ستاد بسیج عمرانی مناطق بمباران شده در همدان

در پی بمباران وحشیانه شهر همدان توسط دشمنان مزدور بعثی که منجر به تخریب و ویرانی مناطق وسیعی از این شهر مظلوم گردید، ستادی تحت عنوان ستاد بسیج عمرانی بمباران شده‌همدان تشکیل و آغاز بکار کرد. درقسمتی از اولین اطلاعیه این ستاد آمده است :

ضمن اعلام موجودیت ستاد بسیج عمرانی بمباران شده همدان از امت حزب‌الله و همیشه درصحنه همدان می خواهیم یکبار دیگر با ایثار و کمکهای مادی و معنوی خود همشهریان آسیب‌دیده خودرا که خانه و کاشانه خود را ازدست داده‌اند یاری نموده و با مشت آهنین ضربه دیگری بر پیکر امپریالیسم و صهیونیسم بین‌المللی بکوبند و همستگی خودرابابثبات برسانند. امید آنکه با یاری‌خداوند متعال قریبا شاهد وناظر پیروزی نهائی قوای اسلام برسپاهیان‌مزدور صدامی و بعثیون عراق باشیم و بزودی زود در قدس باامامت خمینی‌کبیر نماز جماعت برپا کنیم. ستاد بسیج عمرانی منطقه بمباران شده همدان.

دستگیری ٤ تن از عوامل گروهکها

سپاه پاسداران انقلاب‌اسلامی گیلان در تماسی با واحد مرکزی خبر رشت اعلام کرد طی دو هفته گذشته دو تن از هواداران تشکیلاتی گروهك فدائی اقلیت و دو تن از هواداران سازمان منافقین در بندر انزلی توسط برادران سپاه دستگیر شدند که هم اکنون در بازداشت بسر میبرند.

شرکت وزیر کار وامور اجتماعی‌درجلسه کارمندان اداره کار زنجان

زنجان: آقای احمد توکلی وزیر کار و امور اجتماعی و سخنگوی دولت جمهوری اسلامی ایران که جهت بررسی مسائل کار و کارگری وشرکت درمراسم روز قدس به زنجان آمده بود صبح دیروز باتفاق مسئولین استان در محل اداره کار و امور اجتماعی زنجان حضور یافت و طی سخنانی از کارکنان این اداره خواست که در مواقع برخورد با مراجعین بگونه ای انقلابی عمل کنند. وی همچنین تاکید کرد که از ثبت نام کشاورزان روستائی جهت اشتغال بکاردر شهرها خودداری شود تا آنان در روستاها بکار مشغول شوند. وزیر کار و همراهان سپس کارخانه کبریت زنجان رامورد بازدید قرار داد و جهت رفع مشکلات رهنمود های لازم‌ارائه شد..

آقای توکلی آنگاه در کارخانه‌ایران‌ترانسفوی‌زنجان حضور یافت و از قسمتهای مختلف کارخانه بازدید کرد. وی سپس جهت بازدید ازشرکت صنعتی مینوی خرمدره عازم شهرستان ابهر شد.

مراسم راهپیمائی روز جهانی قدس درسراسر کشور

سرویس شهرستان : بمناسبت روز جهانی قدس و در جهت محکوم کردن حمله دژمنشانه صهیونیست غاصب به‌جنوب‌لبنان و در تائید رزمندگان اسلام برای عبور از خاك عراق به خاطر رسیدن به جبهه قدس راهپیمائیهای باشکوهی در سراسر کشور برگزار شد روز گذشته به مختصری از مراسم شهرستانها اشاره شد بعلت کثرت اخبار وارده در خصوص راهپیمایی روز قدس تنها به ذکر اسامی شهرستانها و نقاطی که در آنها راهپیمایی انجام گرفته اشاره میشود.

بوشهر ـ اسرای عراقی مستقر در اردوگاه حزب‌الله سمنان ـ بجورد ـ تربت‌جام ـ قوچان ـ آمامقلی ـ طبس ـ بندر لنگه ـ بندر ـ نوشده ـ فاسا ـ ساری ـ اهواز ـ اصفهان ـ کرمان ـ عنابر مسلمان منطقه دشت عنابر (دشت روم) ـ بندر عباس ـ بندر لنگه ـ جیرفت قم ـ میناب‌ـ بندك ـ حاجی‌آباد ـ گاو بندی ـ شیبکوه در استان هرمزگان ـ باختران ـ شهرها و بخشهای اسلام‌آباد غرب ـ صحنه ـ هرسین ـ کنگاور ـ سنقر و کلیایی و دیگر مناطق استان باختران ـ ابهر ـ خدابنده ـ خرمدره ـ سلطانیه ـ رشت ـ فریمان ـ میبد اصفهان ـ بن از توابع شهرکرد ـ فارسان ـ دهاقان ـ خرم آباد ـ سقز ـ بانه ـ مریوان ـ قروه ـ دیواندره ـ نقده ـ کامیاران ـ سروستان ـ بندر انزلی ـ ورامین ـ قزوین ـ تاکستان ـ رفسنجان ـ سیرجان ـ جیرفت ـ کهنوج ـ بافت ـ شهر بابك ـ بم ـ زرند ـ بردسیر ـ بهاءان ـ دیناب ـ راور ـ شهداد ـ جهرم ـ ارومیه ـ ایرانشهر ـ بیرجند ـ شهر ـ نودشکجویه ـ نودشك اصفهان ـ صائین‌دژ از توابع میاندوآب ـ فریدونشهر و روستاهای تابعه کرج ـ آباده ـ شهرکرد ـ امام شهر ـ گرمسار ـ مهدی شهر ـ سرخه و دیگر بخشای استان سمنان ـ عنابر مسلمان داراب ـ همدان ـ زابل ـ اردبیل ـ آستارا ـ خلخال ـ سراب ـ گرمی ـ بیله‌سوار ـ مشکین شهر ـ پارس‌آباد مغان ـ اهر ـ کلیبر ـ خدا آفرین ـ ساراك ـ کاشمر ـ تربت حیدریه ـ فردوس محمودآباد گرگان ـ

تلگرام تبریك و تسلیت شخصیتها به امام جمعه باختران

باختران : در رابطه با بمباران شهر قهرمانپرور باختران توسط هواپیماهای مزدور رژیم بعث‌عراق تلگرام تسلیتی از سوی غلامعباس زارع معاون وزیر کشو ، سرهنگ جلیل صمیمی رئیس شهربانی خراسان و آقای علی ملاصالحی فرماندار سبزوار به حضورآیت‌الله اشرفی اصفهانی امام جمعه باختران مخابره شده است.در قسمتی ازاین تلگرام چنین آمده است :

بسمه تعالی
جناب حجت‌الاسلام والمسلمین اشرفی اصفهانی امام جمعه باختران. باسلام‌به‌امام امت وامت‌شهید پرور ومردم متعهد باختران شهادت‌جمعی از عزیزان راکه براثر بمباران مناطق مسکونی آن شهر قهرمانپرور توسط بعثیهای آمریکائی صورت گرفته است به‌جنابعالی و جامعه روحانیت ومردم‌آن سامان تبریك وتسلیت عرض نموده شفای عاجل مجروحین حادثه و صبر و اجر باز ماندگان را در این شب قدر و در کنار تربت پاك ثامن‌الائمه از خداوند متعال خواستاریم.

سازمان حمایت از مصرف کنندگان تنها مسئول نرخ‌گزاری مواد غذائی میباشد

روابط عمومی ستاد بسیج اقتصادی کشور با انتشار اطلاعیه‌ای اعلام کرد بااطلاع آندسته از مراجعین محترم به دبیرخانه ستاد بسیج اقتصادی کشور در رابطه با تعیین نرخ محصولات تولیدی غذائی میرساند تعیین نرخ محصولات غذائی از تاریخ ۶۰/۸/۱۳ به سازمان حمایت تولید کنندگان و مصرف کنندگان ومرکز بررسی قیمتها واقع در خیابان استادمطهری روبروی خیابان سنائی محول شده است.

مراسم‌بزرگداشت شهید آیت‌الله صدوقی در قم برگزار شد

قم : بمناسبت بزرگداشت شهادت سومین شهید محراب مجاهد فی‌سبیل‌الله آیت‌الله صدوقی دو شب گذشته از سوی خانواده آن شهید مجلس با شکوهی با شرکت فضلا و طلاب حوزه علمیه قم و مردم همیشه در صحنه و حزب‌اللهی در مسجد محمدیه این شهر برگزار شد.

در این مراسم بعد ازتلاوت آیاتی چند از کلام‌الله مجید حجت‌الاسلام گلسرخی نماینده آیت‌الله‌العظمی منتظری در هند پیرامون‌شخصیت‌علمی‌و اجتماعی آیت‌الله صدوقی ، روز قدس و جنگ تحمیلی مطالبی بیان داشت.

وی در قسمتی از سخنانش اظهار داشت آیت‌الله صدوقی به آرزوی دیرینه‌خود رسید او هرکجا که سیل‌زده و زلزله‌زده‌ای بود حاضر میشد ومردانه در جبهه‌های جنگ حضور می‌یافت و به رزمندگان اسلام روحیه میداد.

تشیع‌جنازه یك روحانی شهید دراهواز

اهواز ـ دیروزپیکر مطهرحجت‌الاسلام غلامعلی‌مصطفایی پیشنماز مسجد امام حسن مجتبی اهواز که‌در جریان‌عملیات گسترده رمضان بفیض شهادت نائل شد باشرکت اقشارمختلف مردم اهواز و جمعی از روحانیون و مسئولین دفتر تبلیغات اسلامی خوزستان تشییع ودر گورستان بهشت‌آباد این شهر بخاك سپرده‌شد بگزارش خبرنگار خبرگزاری جمهوری‌اسلامی از اهواز شهید حجت‌الاسلام مصطفائی که‌علاقه زیادی به شهادت در راه خدا داشت دربی دعوت دفتر تبلیغات اسلامی خوزستان از روحانیون برای بسیج عمومی واعزام به‌جبهه‌ها درقبول این دعوت باتفاق یك‌گروه از روحانیون عازم جبهه نبرد شد وسرانجام بفیض شهادت نائل گشت.

دستگیری کاندیدای منفرد حزب توده دربابل

بابل ـ خبرنگار جمهوری اسلامی ـ با تلاش برادران جان‌برکف پاسداران کمیته مرکزی انقلاب اسلامی بابل و همیاری سازمان اطلاعات ۳۶ میلیونی تعدادی سلاح‌های غیرمجاز جنگی مانند ژ ـ ۳ . ام،یك . برنو. کارابین و اسلحه‌های کمری کالیبر ٤٥ و کالیبر ۳۲ رووولور لوله‌بلند ولوله‌کوتاه ولترو همچنین مقادیر زیادی مهمات در منطقه کوهستانی نشل بابل کشف و ضبطشد دراین رابطه چند تن دستگیر و بازداشت و تحویل دادگاه‌انقلاب‌اسلامی‌بابل‌شدند. درمیان دستگیر شدگان نادر علی‌اکبرنژاد اهل نشل وساکن تهران کاندیدای منفرد حزب توده در انتخابات مجلس نیز دیده میشود.

تشییع پیکر پاك ۲ شهید

بابل ـ خبرنگار جمهوری اسلامی ـ بعدازظهر دیروز بعداز پایان نماز جمعه پیکرهای‌پاك ۲تن از شهدای پاسدار به اسامی محمدکاظم سرخپور و رضا فصیحیان که در کربلای گیلانغرب بشهادت رسیده بودند طی مراسم باشکوهی از دانشکده فنی باشرکت برادران روحانی پاسدار و اقشارمختلف مردم شهیدپرور این‌شهر تشییع و درگلزار شهدای بابل به خاك سپرده شدند.

تشییع پیکر ۲ رزمنده

داراب ـ خبرنگار جمهوری اسلامی ـ صبح دیروزپیکر پاك ۲تن از شهدای گلگون‌کفن شهرستان داراب کهدرعملیات رمضان بدرجه رفیع شهادت نایل گشته بودند باشکوه خاصی درمیان هزاران نفر از امت حزبا... این شهرستان و در گلستان شهدای این‌منطقه بخاك سپرده شدند.

تشییع پیکر پاك گروهی از شهدا

لامرد ـ خبرنگار جمهوری‌اسلامی ـ صبح دیروزپیکر پاك ۱۵تن از شهدای گلگون‌کفن لامرد که درجریان عملیات رمضان با زبان‌روزه بدرجه رفیع شهادت نایل گشته بودند درمیان اندوه هزاران نفر ازمردم این‌شهرستان بخاك سپرده شدند.

اعزام گروهی از رزمندگان به جبهه

لامرد ـ خبرنگار جمهوری اسلامی ـ صبح دیروزدهها نرازبرادران عضو بسیج سپاه پاسداران لامرد عازم جبهه‌های نبرد حق علیه باطل گشتند.

اعزام یك اکیپ برای بررسی میزان خسارات آبادان

شیراز ـ خبرنگار جمهوری اسلامی ـ بدنبال پیام امام جمعه شیراز و درخواست امت حزبا... این شهرستان جهت بازسازی مناطق ویران‌شده آبادان توسط مزدوران‌بعثی دیروز یك اکیپ از سازمانها و ارگانهای استان فارس جهت بررسی‌و تحقیق درمورد چگونگی بازسازی منطقه آبادان‌عازم آن دیار شدند این هیات که از مسئولین استان هستند.

اعزام به جبهه‌های جنگ

ماسال ـ خبرنگار جمهوری اسلامی ـ روز شنبه‌مورخه ۶۱/٤/۱۹ ساعت ۱۱ صبح تعداد ۸ تن از برادران پاسدار سپاه پاسداران انقلاب اسلامی ماسال طی‌یك مراسم باشکوه درمیان امت حزب‌اللهی در محوطه مسجد جامع ماسال‌تجمع نمودند و برادر قاسم قنبری فرمانده سپاه پاسداران انقلاب اسلامی ماسال پیرامون جنگ سخنانی ایراد نمود و بعد برادران به جبهه‌ها اعزام شدند.

اقامه نماز وحدت در سروستان

سروستان ـ خبرنگار جمهوری اسلامی ـ نماز وحدت این هفته مانند هفته‌های قبل با حضور اقشار مختلف مردم حزبا... سروستان به امامت حجت‌الاسلام ابراهیم پیشوایی امام جمعه سروستان در مسجد امام حسین (ع) برگزارشد.

اعدام یك جاسوس صهیونیستها

شیراز ـ خبرنگار جمهوری اسلامی ـ به حکم دادگاه انقلاب اسلامی شیراز شخصی بنام احمدعلی صادقیان عضو محفل بهائی شیراز و جاسوس اسرائیل بنا به حکم دادگاه این شهرستان در شب گذشته اعدام گردید. همچنین شخصی بنام محمد گلستانفرد یکی از اعضای تیم نظامی منافقین‌که در ترور و تخریب شرکت داشتند و قیام مسلحانه علیه نظام جمهوری اسلامی در شب گذشته اعدام شد.

کشفیات در گمرك بوشهر

تهران ـ خبرگزاری جمهوری اسلامی ـ یگزارش خبرگزاری جمهوری اسلامی روابط عمومی گمرك‌ایران اعلام‌داشت مامورین گمرك بوشهر از ابتدای سال تاکنون مقدار ۳۰۳ گرم طلا شامل النگو، زنجیر، سینه‌ریز گردن‌بند و اشرفی فتحعلیشاهی ازچند مسافر کشف نمودند که بخشی ازجریمه متعلقه مبلغ ۵میلیون و ۲٦٦ هزارو ٤۲٤ ریال بوده است.

اخبار کوتاه

فعالیتهای یکساله کمیته امداد امام خمینی شاخه‌بابل

بابل ـ خبرنگار جمهوری اسلامی ـ به گزارش خبرنگار ما از بابل کمیته امداد امام خمینی شاخه بابل فعالیت‌های یك ساله خود را به شرح زیر انتشار داد.تعداد روستاهای زیر پوشش ۳۰۰ روستا ، تعداد خانواده‌های‌زیر پوشش ٦۵۰ خانوار تعداد نفرات زیر پوشش ۱۸۰۰ نفر، مستمری نقدی ۱٫۲٤۸۰۸۵۵ ریال ، برنج ٤۸۳۱۸ کیلو ، حبوبات ۲۲۸٤۸ کیلو ، چای ۲۵٤۰ کیلو ، پتو ۱۱۹تخته، موکت ۳ رل ، انواع لباس ۱۳۰۰ دست ، انواع کفش ٦٤٤ جفت ، لوازم‌التحریر ۳۷۵۵ عدد ، چراغ والور ۲۰دستگاه، شیر خشك ۱۱ قوطی و مستمری نقدی به دنبال اجرای‌طرح شهید رجائی مبلغ ۱۳۹۹۵۰۰۰ ریال.

اطلاعیه سازمان بهداری استان فارس

شیراز ـ خبرنگار جمهوری اسلامی ـ ازسوی سازمان بهداری استان فارس اطلاعیه‌ای انتشار یافت که طی‌آن‌آمده است کنفرانس بازآموزی امراض روماتیسمی بمدت ۱۳ هفته هر هفته روزهای پنجشنبه درسالن اجتماعات سالن بهداری استان فارس تشکیل میگردد این کنفرانس که سومین جلسه آن دراین‌هفته‌برگزار گردیددرموردامراض روماتیسمی‌بحث وتبادل‌نظر میشود دراین اطلاعیه ازکلیه صاحب‌نظران و علاقمندان دعوت نموده جهت شرکت دراین سمینار حضور بهمرسانند.

کشفیات شهربانی واداره آگاهی شیراز

شیراز ـ خبرنگار جمهوری اسلامی ـ کشفیات‌شهربانی و اداره آگاهی در۳ماهه اول سال‌جاری توسط این اداره باین شرح اعلام شد هروئین ۷٫۳٤٤٫٤٤ کیلوگرم و سانت ٤۱٫٦۷٦ کیلوگرم تریاك ٤۳۰ گرم سوخته تریاك ـ ۱۹۲گرم شیره ـ ۲۸۸گرم حشیش تعداد متهمین دستگیر شده دراین رابطه ٤۰۵ نفر اعلام گشته اموال مسروقه از انواع مختلف بارزش تقریبی ۷۱۰۰۰۰۰ ریال کشف ۱٦ دستگاه اتومبیل ـ ۹دستگاه موتورسیکلت ـ ۵دستگاه دوچرخه ـ ۱۵٦٤۹۹۹ ریال وجه نقد.

فعالیتهای نهضت سوادآموزی استان ایلام

ایلام ـ ازاول‌سالجاری تاکنون ۵۳٤٦ نفر از خواهران‌و برادران بیسواد در سطح استان ایلام ازنعمت خواندن ونوشتن برخوردار شدند. مسئول نهضت سوادآموزی در گفتگوئی با خبرنگار خبرگزاری جمهوری اسلامی ضمن اعلام این مطلب گفت تاکنون ۱۷۹٤ نوسواد موفق به‌اخذ گواهینامه مقدماتی شده‌اند و دراین مدت ازسوی نهضت سوادآموزی استان ۱۹۲ نفر دوره آموزشیاری دیده‌اند که‌از این تعداد ۱۵۰ نفر آنان جهت تدریس به‌روستاهای استان ایلام اعزام شده‌اند.

پرداخت وامهای کشاورزی ـ دامداری ـ مرغداری

زاهدان ـ خبرنگار جمهوری اسلامی ـ در سه ماه اول سال جاری شعب بانك کشاورزی در استان سیستان و بلوچستان مبلغ ۷۰٫۰۰۰٫۰۰۰ ریال وام به تعداد ٤۹۹ نفر از کشاورزان به منظور امور آبیاری ، دامداری ، خرید وسایل کشاورزی و مرغداری پرداخت نموده است.

یزد ـ خبرنگار جمهوری اسلامی ـ در خرداد ماه سال جاری شعب بانك کشاورزی در استان یزد مبلغ ۱۲٦۸۷۳۰۰۰ ریال وام به تعداد ۱۱۱۵ نفر از کشاورزان به منظور آبیاری ، دامداری ، خرید وسائل کشاورزی ، مرغداری و سایر مصارف کشاورزی پرداخت نموده است.

یاسوج ـ خبرنگار جمهوری اسلامی ـ در سه ماه اول سال جاری شعب بانك کشاورزی در استان کهکیلویه‌و بویر احمد مبلغ ٤۲۲٫۰۰۰٫۰۰۰ ریال وام به تعداد ۲٤۱۳ کشاورزان [illegible] دامداری ، آبیاری ، خرید وسائل کشاورزی [illegible] سایر مصارف کشاورزی پرداخت نموده است.

مراسم شب قدر در بهشتی‌شهر

بهشتی شهر (فرچك‌سابق) ـ خبرنگارجمهوری‌اسلامی ـ مراسم احیاء شب قدر (۲۱ رمضان) در مسجد جامع بهشتی شهر همانند دیگر نقاط ایران برگزار شد. این مراسم با حضور و سخنرانی امام جمعه و اهالی حزبا... بهشتی‌شهر همراه با عزاداری و سینه‌زنی و دعا برای فرج امام زمان‌و سلامتی وطول عمر رهبر انقلاب و پیروزی رزمندگان به پایان رسید.

مراسم دعا درمسجد جامع ماسال

ماسال ـ خبرنگار جمهوری اسلامی ـ بمناسبت شب قدر شب ضربت خوردن امیرالمومنین حضرت علی (ع) مراسم دعای جوشن کبیر توسط برادران سپاه پاسداران و امت مسلمان و متعهد و شهید پرور ماسال برگزار گردید.

احداث مرکزتلفن خرم‌دره

خرم‌دره ـ خبرنگار جمهوری اسلامی ـ ساختمان‌مرکز تلفن خرم‌دره دردست احداث می‌باشد و قریب ٦۰ درصد عملیات ساختمان آن‌به پایان رسیده وپس ازتکمیل ساختمان نسبت به نصب آن اقدام خواهد شد.

شرکت سهامی خاص تاسیساتی زیمنس

بدینوسیله باطلاع کلیه مشتریان محترم میرساند که این شرکت کمافی‌السابق با استفاده از کلیه امکانات خود جهت ارائه کامل‌ترین مراقبت و سرویس و تعمیرات از دستگاههای زیمنس به قیمت عادلانه آماده میباشد. خواهشمند است قبل از ارجاع هرگونه سفارش با ما تماس حاصل‌نموده و با استفاده اختصاصی از امکانات این شرکت بهترین نحوه کار تاسیسات زیمنس خود را تضمین فرمائید متعنی‌است به معرفی‌نامه ویژه متخصصین این شرکت که هنگام مراجعه علاوه برکارت شناسائی ارائه خواهند نمود توجه فرمائید.
شرکت سهامی خاص تاسیساتی زیمنس

انالله و اناالیه راجعون

بانهایت تاثر و تالم درگذشت مرحومه مغفوره بانو پروین‌صادقی همسر هادی بارفروش را باطلاع‌دوستان و بستگان میرساند مجلس ختم مردانه و زنانه آن مرحومه‌روز یکشنبه ٦۱/٤/۲۷ ازساعت ۵الی۷ بعداز ظهر درمسجدالنبی (ص) واقع درسی‌متری نارمك ـ میدان هفت‌حوض برقرار میباشد.
خانواده‌های‌صادقی ـ بارفروش ـ فلسفی ـ عربزده ـ حجازی ـ وحیدی ـ کریم‌منش ـ کلوئی ـ شفائی ـ کاشانچی ـ ارشاد ـ بحری ـ نویان اشرف ـ عطائی ـ فروتن ـ ذبیحی‌عالی ـ زاهدی.

بسمه تعالی
اطلاعیه مهم

بهاطلاع هموطنان و مشتریان عزیز میرساند که شرکت گروه صنعتی خرم (شرکت خرم ـ کارخانه خرم ـ صندوق نسوز خرم) با ترکیب مالکیت و مدیریت جدید فعالیت نوین خود را آغاز نموده و امیدوار است بتواند در جهت پیشرفت و رفاه حکومت مقدس جمهوری اسلامی و ملت شریف ایران موثر باشد.
بدیهی است فعالیتهای متفرقه تولیدی با نامهای مشابه به هیچ وجه مورد تائید این شرکت نیست و جنبه‌های نامشروع انحرافی و سودجویانه دارد.
آدرس کارخانه ـ مازندران بین محمودآباد و نوشهر طویکلا
آدرس دفتر ـ تهران خیابان سپهبد قرنی شماره ۱۰۸ تلفن ۸٤۹۵۰۰
مدیر شرکت گروه صنعتی خرم

بسمه تعالی

بدینوسیله باطلاع کلیه کارکنان ادارات و موسسات وابسته به وزارت کار و امور اجتماعی استان خراسان و عموم مردم میرساند که هیئت بدوی در اداره کل کار وامور اجتماعی به نشانی زیر آماده پذیرش پیشنهادات و شکایات در رابطه با بازسازی نیروی انسانی کارکنان ادارات و موسسات وابسته به وزارت کار وامور اجتماعی در منطقه خراسان میباشد. ضمنا کلیه افرادیکه جزو پرسنل این‌استان بوده و از طرف کمیته‌های پاکسازی سابق وزارت کار وامور اجتماعی احکامی در مورد آنان صادر شده است چنان‌چه باحکام‌مزبوراعتراض‌دارندمیتوانند از تاریخ شنبه ٦۱/٤/۲٦ فقط به مدت‌یك ماه اعتراضات خود را با ذکر نشانی کامل محل اقامت و با ذکر دلایل مستند به کارگزینی اداره‌مربوطه تسلیم داشته و رسید با قید تاریخ دریافت نمایند. نشانی‌محل استقرار هیئت اداره کل کار امور اجتماعی خراسان ـ مشهد
هیئت بدوی بازسازی نیروی انسانی و موسسات وابسته بهوزارت کار وامور اجتماعی در استان خراسان
م ـ الف ۹۸۰

وزارت دفاع ملی
فرماندهی لجستیکی نیروی زمینی ارتش جمهوری اسلامی ایران

آگهی مناقصه
شماره ۱۲ تاریخ ٦۱/٤/۲۱

فرماندهی لجستیکی نیروی زمینی ارتش جمهوری اسلامی ایران (مدیریت تهیه و خرید) ۱٦٦ قلم اجناس مشروحه زیر را
۱ـ قطعات یدکی کاتربیلار ۱٦٦ قلم
از طریق مناقصه خریداری مینماید.
پیشنهاد دهندگان میتوانند با مراجعه به دایره اداری مدیریت تهیه و خرید و ملاحظه مشخصات اجناس ودریافت برگ شرائط و مشخصات معامله پیشنهادات خود را طبق مفاد مندرج در شرائط معامله تنظیم و تا ساعت ۱۲ روز ۶۱/۵/۱۹ به‌انتظامات فرماندهی لجستیکی واقع در خیابان دکتربهشتی تسلیم نمایند.
۱۱۳۹۳ م ـ الف
فرماندهی‌لجستیکی‌نیروی‌زمینی ارتش جمهوری‌اسلامی.

آگهی مناقصه شماره ٦۱/٦

شهربانی جمهوری اسلامی ایران دوخت کلاه کاسکت و کلاه کار مورد نیاز را بمناقصه میگذارد داوطلبان مایل بشرکت در این مناقصه میتوانند برای ملاحظه نمونه‌ها و اخذ برگ شرایط مناقصه در ساعات اداری بدائره خرید اداره سرشته‌داری واقع درضلع شرقی ندامتگاه قصر (خیابان حمزه اصفهانی) مراجعه و پیشنهادات خود را تا ساعت ۱۳ روز ۶۱/۵/۱٦ در پاکت لاك و مهر شده بدائره دبیرخانه اداره مذکور تسلیم و رسید دریافت دارند.
پیشنهادات رسیده ساعت ۹ صبح روز ۶۱/۵/۱۷ دراطاق شماره ٤۲ اداره سررشته‌داری باز و قرائت میگردد، حضور پیشنهاد دهندگان در جلسه مناقصه الزامی بوده و کمیسیون در رد یا قبول یك یا کلیه پیشنهادات مختار میباشد.
۱۱۳۹۸ م ـ الف
شهربانی جمهوری اسلامی ایران

بسم‌رب‌الشهدا والصدیقین

شهادت افتخارآفرین برادر پاسدارمان سعید نوری را به پیشگاه‌امام زمان (عج) و امام امت خمینی کبیر وبازماندگان آن شهید بویژه پدر بزرگوارشان آقای نوری تبریك و تسلیت عرض مینمائیم .
سازمان صنایع ملی ایران

بسمه تعالی
آگهی تجدید مناقصه

سازمان بنادرو کشتیرانی در نظر دارد اسکله وتاسیسات بندری متعلق بخود دربندر کنارك را بمنظور انجام عملیات و خدمات تخلیه و بارگیری و نگهداری کالاهائیکه از طریق لنگرگاه بندر مذکور وسیله بارج یا شناورهای‌دیگربه‌این اماکن وارد میگردد ازطریق مناقصه مدت یکسال بشرکتهای واجدالشرایط واگذار نماید. لذا شرکتهائی که در زمینه اینگونه عملیات و خدمات تجربه کاری دارند و قادر به‌انجام عملیات و خدمات مذکور میباشند میتوانند حداکثر تا آخر وقت اداری روز ۶۱/۵/۷ بسازمان بنادر وکشتیرانی واقع در خیابان انقلاب پلاك ۷۵۱ واحد عملیات بندری مراجعه و اسناد مناقصه را دریافت نموده و حداکثر تا ساعت ۱۰ صبح روز ۶۱/۵/۱٤ اسناد و مدارك مربوطه را تکمیل و تسلیم نمایند. پیشنهاد دهندگان باید مبلغ سه میلیون ریال‌ضمانتنامه بانك بعنوان سپرده شرکت در مناقصه ضبق فرم سازمان تهیه و ضمیمه پیشنهاد مناقصه تسلیم نمایند. سایر اطلاعات‌وجزئیات مناقصه در اسناد مناقصه مندرج است.
۱۱٤۰۲ م ـ الف
سازمان بنادر وکشتیرانی

وزیر راه و ترابری اعلام کرد:

توان خود را صرف راههای روستائی و بودجه خود را صرف مناطق محروم می کنیم

سرویس خبری ـ پس از پیروزی شکوهمند انقلاب اسلامی ایران ازجمله سازمانهای دولتی که وظیفه‌ای بس خطیر درقبال امت شهیدپرور ایران به عهده گرفت، وزارت راه و ترابری بود. زیرا آنچه که میبایست طی سالیان گذشته درزمینه راهسازی دراین مملکت انجام شود، نه تنها به انجام نرسیده بود بلکه اساسا ملت محروم ما را ازنظرنیازهای اصلی شان منجمله راه‌های روستائی درفقری مهلك و ناهنجار نگهداشته ودرعوض به‌ساختن بزرگراهها واتوبانهایی پرداخته بودند که گذرگاه مناسبی برای عبور وسایل نقلیه حامل مصنوعات کشورهای سلطه‌طلب و غارتگر جهان بود، وهمچنین اقشار مرفه وسودجوی جامعه از آنها بهره می‌جستند . درصورتیکه میلیونها روستائی دردمند و زحمتکش ماحتی کوره‌راهی نیز نداشتندتا بتوانند خود را به‌شهر برسانند و از امکانات شهری بهره‌مند شوند .

بهمین منظور وزارت راه و ترابری پس از پیروزی انقلاب اسلامی کلیه نیروها و امکانات خود را بسیج نمود تا بتواند بایك برنامه‌ریزی کلی وجامع اقداماتی اساسی‌در زمینه راهسازی‌در این کشورانجام دهد. دراین مدت وزارت راه‌و ترابری موفق شده‌است باهمکاری سازمانهای تابعه اقداماتی درزمینه های مختلف راهسازی و راهداری ـ راه‌آهن ـ بنادر و کشتیرانی ـ هواپیمائی‌وهواشناسی وحمل‌ونقل‌جاده‌ای به انجام رساند .

درزمینه فعالیت‌های وزارت راه و ترابری و همچنین برنامه های آینده این وزارت خانه با آقای نژاد حسینیان وزیر محترم راه و ترابری گفتگویی انجام داده‌ایم که به شرح زیر از نظرتان می‌گذرد

وزیر راه و ترابری درمورد فعالیت های وزارت راه در زمینه راه های روستائی، اینکه آیا درسال جاری بازهم مساله توسعه راه های روستائی و مناطق خارج از شهرها در الویت قرار دارند یا نه گفت: **خط مشی وزارت راه و ترابری** در زمینه راهسازی همان خط مشی کلی دولت است که‌همیشه امام هم بر آن تاکید داشتند در جلسه‌ای که توسط معاونین و سرپرستان سازمان های تابعه کشور توسط پیمانکاران انجام میگرفته وزارت راه و ترابری کارش نگهداری راه های ساخته شده بود و لیکن بعداز انقلاب بدلیل نیاز زیادی که براه بوده و کمبود شدیدی که کشور در این زمینه با آن روبروست وزارت راه خودش به کار راهسازی پرداخت که البته بیشترین فشار روی راه های روستایی بوده که حدودا طبق آماری که ما داریم حدود ۱۴هزار کیلو متر راه‌روستایی و راههای دستیابی توسط ادارات مختلف وزارت راه و ترابری ساخته شده بعد از انقلاب دراین‌زمینه مشکلی که ما در نقاط محروم کشور و روستاها در زمینه راه سازی داریم یکی کمبود نیروی‌انسانی دیپلم در زمینه راه های روستایی کرده‌ایم وی افزود : اولین کاری‌که ماشروع کردیم جذب نیروی انسانی متعهد از نقاط محروم کشور ازهفت استان محروم بود که عده‌ای دیپلمه و فوق دیپلم با معرفی استانداری و فرمانداران انتخاب کردیم و اینها دوره ۶ ماهه آموزش علمی وعملی را در وزارت راه می‌بینندبعد از اینکه این دوره آموزشیشان تمام شد که حدود دو ماه دیگر بیشتر از اولین دوره باقی نمانده اینها بصورت یك گروه های اجرایی برمیگردند به استان های محروم خودشان و که‌وزارت‌راه میتواند ماشین‌آلات اجاره بدهد و دراختیار این گروه های اجرایی قرار دهد لذا خوشحالانه تا حدی مقدمات کار از نظر گسترش فعالیت ما در زمینه راه سازی در نقاط محروم کشورمخصوصا راه های روستایی آماده شده الان با کمبود ماشین آلات روبرو هستیم که خوشبختانه مقداری سفارش دادیم واینها بتدریج وارد کشور میشود و قطعا ما در تقسیم این‌ماشین‌آلات هم نقاط محروم کشور را بیشتر ازهمه اولویت‌میدهیم البته غیراز راه‌های روستایی بار ما در زمینه راه های اصلی کشور بیشترین اولویت و اهمیت را به راههایی‌میدهیم که در مناطق محروم کشور هستند وی افزود ما با ماشین‌آلاتی که جدیدا وارد کشور کردیم بعضی از راهها را اعلام کردیم که اگر گروهی حاضر به اجرای‌این پروژه‌ها و راهها باشد ماماشین‌آلات‌دراختیارشان میگذاریم تا کار کنند از این پروژه‌ها راه راراور به دیهو که‌استان کرمان را به‌خراسان از وسط کویر متصل میکند راه بیرجند به زاهدان است که یك قسمت آن هنوز تمام نشده راه شهرها به بهبهان‌ـ که استان اسفهان را به استان خوزستان متصل میکند راه یاسوج (بابا میدان) است وراه جاسب به کارك است که در کنار خلیج فارس در جنوبی ترین قسمت کشور در آن‌منطقه محروم کشیده‌میشود و من اعلام میکنم کسانی که علاقمند باشند در این محور هایی که‌دربالاذکرشدپروژه‌ایی را از وزارت راه بگیرند و انجام بدهند وزارت راه‌وسایل کار یعنی ماشین آلات لازم‌را در اختیار اینها قرار میدهد به هر حال ما در زمینه های مختلف داریم کوشش میکنیم که هر چه که امکان دارد فعالیت های راهسازی را در سطح روستاها و همینطور نقاط محروم کشور توسعه دهیم از نظر اعتبار هم با اینکه درسال جاری اعتبار کلی سازمان‌های دولتی بدلیل مشکلات جنگ‌و مسایل اقتصادی که هست‌کمتر شده و لیکن ما در رابطه با راه های روستایی و راه‌های فرعی منطقه‌ای درصدی که از اعتبار آن کم شده بمراتب کمتر از درصدی است که از اعتبار راه های اصلی و آزاد راهها کم شده یعنی باز هم بیشترین اعتبار را ما برای راه های روستایی و راه های فرعی منطقه‌ای قرار دادیم.

وی در مورد مهمترین فعالیت های وزارت راه در زمینه راه‌های اصلی وبخصوص اتوبانها و شاهراههای ارتباطی بعد از انقلاب گفت : بعد از انقلاب حدود ۲۲۰ کیلو متر آزاد راه توسط وزارت راه ساخته شده است که این مقدار در قبل از انقلاب مقدارتحویل شده‌اش ۱۵۰ کیلو متر است البته از این ۲۲۰ کیلو متر مقداریش راه های در دست اقدامی بوده که از قبل‌انقلاب باقی مانده بود و تمام نشده بود از جمله اتوبان تهران تم که افتتاح شد وی‌افزود البته ما به هیچ وجه مقصدمان این نیست که اتوبانها را توسعه دهیم و بیشتر اهمیت به راه های روستایی میدهیم

*** ما برای راهسازی نیروی انسانی بحد کافی داریم ولی سرمایه چندانی دراختیار نداریم .**

*** از کلیه نیروهای مسلمان و متعهد و متخصص میخواهیم که‌در زمینه راهسازی با وزارت راه و ترابری همکاری نمایند**

*** در زمینه راهسازی بیشترین اولویت و اهمیت را به راههائی میدهیم که در روستاها و مناطق محروم کشور بایدوجود داشته باشند .**

*** وزارت راه بیشترین اعتبار را برای راه های روستائی و راههای فرعی منطقه قرار داده است .**

*** ما به هیچ‌وجه قصد توسعه اتوبانها را نداریم و بیشترین اهمیت به راههای روستائی میدهیم ولی در بعضی ازمحورها ما به دلیل ترافیك سنگین و همینطور در بعضی از جاده‌های کمربندی شهرها مجبور به احداث اتوبان هستیم تا بتوانیم ترافیك را در حقیقت هدایت بکنیم .**

ولی در بعضی از محورها ما بدلیل ترافیك سنگین و همینطور در بعضی از جاده های کمر بندی شهرها مجبور بداحداث اتوبان هستیم تا بتوانیم ترافیك را در حقیقت هدایت بکنیم .

آقای نژاد حسینیان در مورد برنامه های باز سازی خطوط راه آهن و سایر راهها و جاده های مناطق آزاد شده نظیر خرمشهر گفت : برای باز سازی راه آهن اهواز ، خرمشهر کار اجرائیش شروع شده ۱۰ گروه از ۱۰ ناحیه راه آهن الان مشغول کار برای باز سازی خرمشهر راه آهن می‌تواند کمك زیادی در امر حمل مصالح انجام دهد در رابطه با سایر خطوط هم البته درطول جنگ ما راههای زیادی برای دسترسی به جبهه توسط وزارت راه و نهاد های دیگر ساخته شده راههای دیگر جنگ آسیب دیده که بلافاصله بعداز آزاد شدن مناطق این راهها مرمت شده است وی افزود : یك پروژه دیگری که بایستی مازود راجع‌به ترمیمش اقدام بکنیم‌پل بزرگ خرمشهر است که چهار دهانه آنان‌توسط بعثی های متجاوز منهدم شده هستند ماشین آلات از وزارت راه از خود راه آهن و جاهای مختلف در اختیار این گروهها قرار گرفته و در بازدیدی که من از اهواز داشتم از این گروهها دیدن کردم وبرادران راه آهن با شدت و فعالیت زیاد و فداکاری مشغول کار هستند امیدواریم که این کار به صورت یك کار ضربتی در یك مدت کوتاهی انشاءالله به انجام برسد البته ایستگاه راه آهن خرمشهر به کلی نابود شده و ساختمان ایستگاه راه آهن مدت زمان زیادی طول می‌کشد تا ساخته شود ولی فکر کردیم اگر یك ایستگاه موقتی هم که شده نزدیك خرمشهر ایجاد بشود که‌بتواند هم برای حمل مسافرین و هم مجتمع فولاداهواز که‌انشاءالله قرار است به زودی بهره ـ برداری از آن آغاز شود ما مجبوریم که مقدار زیادی از بندر امام مصالح لازم را به اهواز حمل کنیم لذا لازماست خط آهن اهواز به بندر امام دو خطه بشود که این پروژه هائی که انشاءالله امسال اجرا میکنیم .

آقای نژادحسینیان‌در مورد خدمات وزارت راه و ترابری در رابطه‌با جنگ تحمیلی گفت: خدمات وزارت‌راه‌و ترابری در زمینه جنگ یکی در زمینه نیروی انسانی بوده که ما از ادارات و استان های مختلف گروه های مختلف تکنسین ، راننده وسایل سنگین، مکانیك و نیرو های دیگر برای جبهه ها اعزام کردیم و در تمام‌طول مدت جنگ این گروهها از ادارات مختلف در جبهه ها مشغول فعالیت‌بودندو همینطور در زمینه ماشین آلات لیستی که تا اواخر فروردین ماه موجود است وزارت راه بیش از ۵۰۰ دستگاه ماشین آلات مختلف از قبیل بولدوزر ، لودر ، گریدر ، کامیون ، کمر شکن ، غلطك و .. ..برای جبهه ها فرستاده است و واقعا خود این مساله ادارات ما در سطح استانها با کمبود شدید ماشین آلات روبرو کرد و در اینجا لازم است بگویم وزارت راه خودش واقعا ماشین آلات زیادی ندارد به همین دلیل که گفته شد وزارت راه قبلا راه دار بود نه راهساز و بیشترین ماشین آلات در دست شرکت هائی بوده کهراهسازی دراین کشور می‌کردند خود وزارت راه با تعدادی ماشین آلات برای راه داری قبل از انقلاب داشته و بعداز انقلاب هم ماشین آلات زیادی وارد نشده و لیکن خوشبختانه جدیدا سفارش دادیم که ماشین آلات بزودی میرسد به هرحال در رابطه با ماشین آلات و در رابطه با نیروی انسانی در تمام طول مدت جنگ نیرو هائی از طرف وزارت راه اعزام شدند که در اینجا از تمامی برادرانی که کوشش کردند تشکر می‌کنیم البته سازمان های تابعه وزارت راه از قبیل راه آهن ،هواپیمائی ها ، سازمان بنادر اینها نیز خدمات زیادی در رابطه با جنگ داشتند .

وی در مور آمار فعالیت سازمان های تابعه وزارت راه گفت : راه آهن حدود ۱٫۱۲۰٫۰۰۰ پرسنل نظامی توسط راه آهن در طول جنگ به خوزستان اعزام شدند بیش از ۱٫۴۵۰٫۰۰۰ هزار تن تجهیزات نظامی حمل‌شده بیش از ۷۸۰٫۰۰۰ تراورز از طرف راه آهن در اختیار نیرو های نظامی قرار گرفته و در رابطه با حمل اسرا نقش موثری داشته است وی اضافه نمود در رابطه با سازمان بنادر کوشش که این سازمان داشته این‌بوده که به دلیل تنگناهائی که ما در اثر جنگ داشتیم و اینکه بندر آبادان و خرمشهر به‌طور کلی از حالت عملیاتی خارج شدند و بندر امام خمینی نیز به صورت نیمه فعال در آمده بود و لیکن با کوشش این برادران کالا های ورودی به کشور از سایر بنادر ، بندر عباس و بندر بوشهر در حقیقت تامین شد و ما مشکل زیادی در رابطه با ورودکالاها به کشور خوشبختانه نداشتیم واین در اثر کوشش برادرانمان بود که در بنادر مشغول‌فعالیت بودند . در رابطه با هواپیمائی به محض اینکه جنگ شروع شد خوب یا محدودیت های زیادی از نظر پرواز های مسافری داشتیم و ما در یك ماهه بعداز جنگ تعداد پرواز هواپیماهایمان به ۱۴ پرواز رسیده بود که این تعداد الان به‌نزدیك ۱۷۰الی ۱۸۰ پرواز در هفته رسیده با اینکه به تدریج این میزان رشد کرده ما مشکلات زیادی باز هم

در رابطه با پرواز داشتیم البته هواپیمائی کشوری در زمینه با حراست از آسمان کشور و همکاری با نیروی هوائی و همینطور هوا شناسی فعالیت زیادی‌داشتند واطلاعات و کوششهای اینها بوده که هواپیما های نظامی ما میتوانستند دقیقا پرواز های خودشان را به موقع انجام دهند .

آقای نژاد حسینیان در جواب این سئوال که سازمان هواپیمائی جمهوری در جهت وزارت راه خدمت امام‌مشرف شدیم ایشان تاکید بر این داشتند که اهم فعالیت های وزرت راه بایستی درزمینه راهسازی در مناطق روستایی و نقاط محروم کشور باشد بعد از انقلاب کلا این خط مشی در وزارت راه و ترابری‌دنبال شده البته باید تذکر دهم که قبل از انقلاب اصولا وزارت راه و ترابری راه دار بوده نه راهساز یعنی کار راهسازی در حقیقت کار راهسازی میکردند قبلااینهابدلیل کوچك بودن کار های روستایی علاقمندی به اینکه بیایندکاری روستایی بگیرند نداشتند این است‌که ما بفکر افتادیم که برای تاسیس نیروی انسانی لازم برای ساختن راه‌روستایی واحد آموزش در وزارت راه تاسیس کنیم که اقدام به آموزش افراد دیپلمه و فوق با امکانات که وزارت راه و ترابری در اختیار اینها می ـ گذارد شروع میکنند به راه‌ـ سازی مساله دیگر غیراز نیروی انسانی وسیله کار است ما نیرو های متعهدی که حاضر به کار باشند کم و بیش داریم ولیکن اینها سرمایه ندارند برای‌کار، کار بازسازی هم نیاز به سرمایه اولیه زیاد دارد برای این منظور مااجازه‌ای رااز مجلس‌گرفتیم خود کفائی و عدم وابستگی و کاهش هزینه های اضافی تا به حال چه اقداماتی انجام داده گفت :

در طول بعد ازانقلاب تعداد بسیار زیادی از کار شناسان خارجی که در هواپیمائی جمهوری اسلامی مشغول به کار بودند و جای آنها کارشناسان ایرانی آمدند در زمینه ساخت قطعات هواپیما یك اقداماتی شروع شده که بامشکلات‌زیادی به دلیل وابستگی شدید صنعت هواپیمائی به‌خارج وجوددارد مواجه شد اما در زمینه تعمیرات و کنترل‌های تعمیرات نوبتی که هواپیماها دارند خوشبختانه با کوششی که کارکنان هواپیمائی جمهوری اسلامی کردند دراین زمینه

بقیه در صفحه ۸

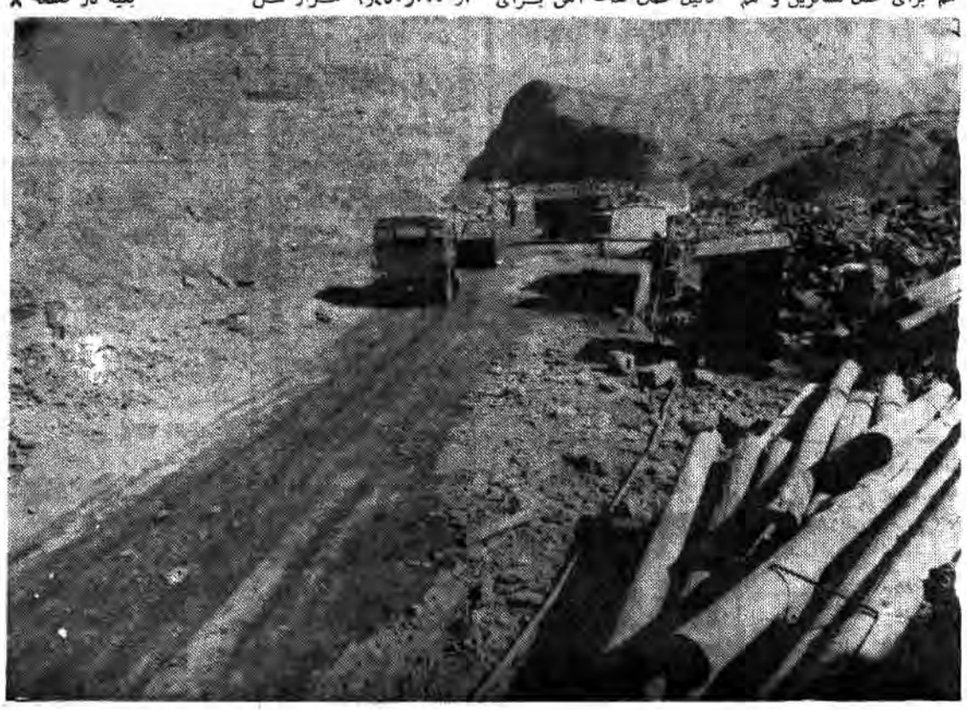

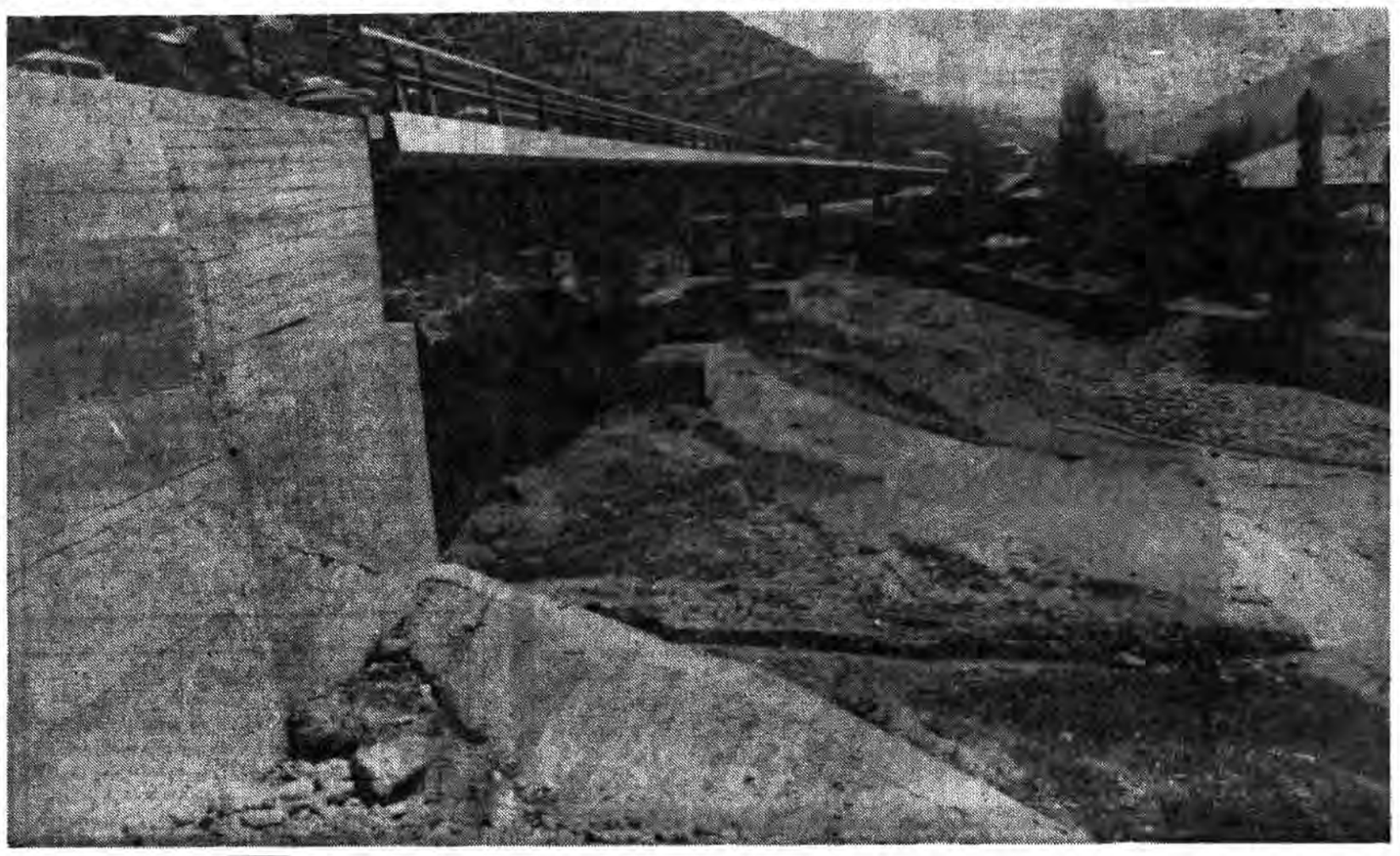

از خاک تا خدا

شرحی بر دعاهای روزانه ماه مبارک رمضان

جواد محدثی

دعای روز بیست و ششم :

اللهم‌اجعل سعیی فیه مشکورا و ذنبی فیه مغفورا و عملی فیه مقبولا و عیبی فیه مستورا یا اسمع‌السامعین

ترجمه :

«خدایا کوششم را امروز پاداش بده . وگناهم را مورد بخشایش قرار بده وعمل مرا قبول کن و عیبم‌را بپوشان . ای شنواترین شنوایان».

تلاش‌های ثمربخش و مورد سپاس :

«قرآن کریم میگوید :

«ای پیامبر !...

«بگو :

«آیا بشما خبر دهم که زیانکارترین افراد چه کسانی هستند ؟

«آنانکه در زندگی دنیا ، تلاششان گم شده و نابود میشود

«ودر عین‌حال ، خیال‌میکنند که نیکو عمل‌میکنند...» (کهف ۱۰۴)

گاهی انسان میرود ، ولی نمیرسد
میجوید . لیکن نمی‌یابد
عمل میکند، ولی بی‌نتیجه میماند،
میرود ... ولی دوندگیش بی‌اثر است .
زحمت بی‌پاداش ،
تلاش بی‌فایده ...
رنج بی‌گنج ...
و «سعی» بدون «شکر» .

این ، حسران است زیانکار کسی است که در «بیراهه» حرکت‌کند ولی فکر کندکه در «راه» است. روبه«تباهی» برود. ولی خیال کندکه روبه «رشد» است . «زیان» کند. ولی فکرکند که در حال«سود» بردن است. اینان،«اخسرین» هستند . زیانکارترین افراد ...

ولی اگر عملشان ، نتیجه بخش ومفیدبود . وبه‌هدف موردنظر نزدیک میکرد، آنگاه عمل از «حسران» بیرون آمده و«فایده» خواهد داشت.

«سعی مشکور» چیست ؟

نیازهمین ایراست که : خدایا سعی ما را مشکور قرار بده .

«سعی» چیست ؟...

سعی ، تلاش وفعالیت پرشتاب‌است.

همچنانکه رفت وآمد بین‌دو کوه‌صفا ومروه‌در اعمال حج، «سعی» گویند .

وحاجی سعی بین صفا ومروه میکند.

درقرآن کریم (سوره جمعه) میگوید:

«ای مومنان ! هرگاه که در روز جمعه ، بنماز جمعه ندا دهند ، پس بشتابید بسوی ذکر خدا و خرید و فروش رارها کنید» (جمعه ، آیه ۹)

می‌بینیم که‌به‌این حرکت پرشتاب بسوی میعادگاه نماز جمعه، و حضور دراین مراسم سیاسی ـ عبادی، تعبیر «سعی» اطلاق شده‌است ... «فاسعوالی‌ذکرالله» .

پس ، تلاشی‌که ازطرف خداوند ، مورد پذیرش وقبول واقع شودو پروردگار بدآن توجه کند، واز ضایع شدن‌آن مانع گردد ونوعی سپاس، از تلاشگر به‌عمل آورده، پاداش نیکو بدهد چنین عملی «سعی‌مشکور» است.

اما تلاش و سعی چه کسانی مورد «شکران» وسپاس قرار می‌گیرد ؟

«سعی» چه کسانی «مشکور» است ؟

روشن است که تلاش وعمل، بنفسه و در ذات خود، برانگیزاننده پاداش وجزاء وشکر وسپاس نیست . بایدآمیزه هائی داشته باشد. از «خیر» ، از «خلوص» ، از «صدق» تا به‌عمل ، رنگ‌خدائی بزند ...

ـ صبغةالله ! ...

پس ببینیم که قرآن ، سعی‌چه کسانی را مشکورمیداند؟ یکجا میگوید:

«هرکس «آخرت» رابجوید وبطلبد وبرای آن تلاش‌و «سعی» شایسته بنمایدو دارای «ایمان» هم‌باشد ،... چنین کسانی سعیشان «مشکور» است ...»

(اسراء ۱۹)

درجای دیگر :

پس ازبیان عملکرد «ابرار» وپاداشهای مفصل آنان در بهشت ونعمتهای گسترده آن جایگاه جاودانه ، میگوید:

«تمام اینها «جزا»ی عمل است و «سعی» شما «مشکور» است»

(عل‌اتی ـ ۲۲)

ودر جای دیگری :

«هرکس که دارای «ایمان» باشد و«عمل صالح»کند، سعی‌او «کفران» نمیشود»

(انبیاء ـ ۹۴)

از مجموع این آیات ، به‌دست می‌آید که سعی کسانی مشکور ومورد سپاس خداوند وقدردانی مردم قرار میگیرد که :

۱ـ «ایمان» داشته باشند
۲ـ «عمل صالح» کنند.
۳ـ «آخرت طلب» باشند.
۴ـ جزء نیکان و «ابرار» به‌حساب آیند.

درنتیجه ، دعا وطلب ازخدا ، مبنی برمشکور بودن «سعی» دراین روز واین‌ماه ، ایمان وعمل صالح و آخرت گرائی ونیکوکاری می‌طلبد.

درمقابل این مشکور بودن سعی ، گم شدن‌نتیجه تلاش، وبی‌اثر بودن زحمات است‌واین ، کیفر وفرجام زیانکارانی است‌که کوشش ، درباتلاقی از «ریا» ومردابی از «کبر»و گردابی از «غرور» و ... فرومی‌رود ومنجر به بی‌نتیجه شدن عمل‌ها دردنیا وآخرت ، نزد خالق وخلق میگردد.

« عمل مقبول» کدام است ؟

قبلا هم بحث شدکه صرف عمل، ملاك نیست . بلکه پذیرفته شدن در پیشگاه خداوند ، میزان است. تاچه قبول افتدو ... چه درنظرآید.

دردعای امروزهم خواسته‌ایم که خداوند ، عملمان را «مقبول» قراردهد.

باز در قرآن کریم استمداد نجوئیم ، درفهم معناومورد «عمل مقبول» .

یکجا ازکارزن عمران یادنیکو میکند که وقتی «مریم» رابدنیا آورد و آنرا به‌خدا سپردو برای محافظت از گزند شیطان، درپناه پروردگار قرارداد ، خداوندهم «قبول»کرد وبه‌بهترین وجهی این‌فرزند رادرمسیر رویش و رشد وتعالی قرارداد وسرپرستی همچون «زکریا» برای آن مقرر فرمود:

(آل عمران ـ ۳۷)

درآیه‌ای دیگر :

سخن از کسانی است‌که طبق سفارش وتوصیه خداوند ، بپدر ومادر خویش ، نیکی میکنند و درسن چهل سالگی ، ازخداوند توفیق شکرگزاری نسبت به‌نعمتهای الهی‌می‌طلبند وازخداوند می‌خواهند که عملی انجام میدهندکه رضایت حق‌درآنستو بصلاح‌واصلاح‌نسل ودریه‌خودمی‌انجامند و چنین کسانی اهل «توبه» و«تسلیم» هم‌هستند.

پس از ذکر این‌مطالب ، خداوند میفرماید:

«اینانند کسانی که بهترین اعمالشان را می‌پذیریم واز خطاها وسیئات آنان درمی‌گذریم وطبق وعده راست خود . دربهشت جایشان می‌دهیم.»

(احقاف ۱۶)

آیه‌ای دیگر:

درمورد قربانی کردن دوپسر آدم درپیشگاه خداوندکه قربانی یکی پذیرفته درگاه خداوند قرار گرفت و دیگری نه، آنکه قربانی‌اش قبول نشده بود. بردار را تهدید به قتل کرد . آنگاه برادرش هابیل ، درمقابل این‌تهدید گفت:

«فقط و فقط ، خداوند ، از متقین ، قبول میکند»

(مائده ۲۷)

درآیه دیگری هم درمورد قبول‌نشدن انفاقها و کمکهای مالی منافقین بجبهه وجهاد ، سخن گفته، آنگاه رمزوفلسفه عدم قبول انفاقاتشان رادرپیشگاه خدا، «فسق»، «کفر» به خدا ورسول ، «سستی وکسالت درنماز» ، «اکراه وبی‌میلی درانفاق» بیان‌کرده‌است .

(توبه ـ ۵۳ و ۵۴)

بارهم یك‌جمعبندی ازآیات :

می‌بینیم که عملهای صالح وانفاقها و خیرات کسانی مورد قبول قرارمیگیردکه:

۱ـ توکل وپناه بردن به‌خدا داشته باشند
۲ـ به‌پدر ومادر خودنیکی کنند.
۳ـ کارهای «خداپسند» انجام دهند
۴ـ خواهان دریه‌ای پاك وصالح‌باشند
۵ـ اهل توبه وتسلیم باشند
۶ـ متقی وپروا پیشه باشند
۷ـ از فسق وکفر واکراه وکسالت ، دوری کنند.

پس ، درعمل ، توکل واخلاص‌و نیت پاك و جلب رضای خدا شرط است، تا:

ـ که قبول افتدو ... درنظر آید.

★★★

غیر از مسائل یادشده ، نیازهای درخواستی دیگردر دعای امروز، عبارتست از:

ـ بخشیده شدن گناه
ـ پوشیده ماندن عیب

وخداوند هم کریم‌است .

خطاپوش است ....
و آمرزنده گناه ...
و بخشنده خطا ...

وخواسته مارانیز می‌داند ... ودعایمان راهم می‌شنود . چراکه «اسمع‌السامعین» است. شنواترین شنوندگان .

امید است که لبیك اجابتی گفته و عملمان را بپذیرد. وگناهمان را ببخشد
وعیبمان رابپوشد .

ـ آمین ـ

اگر جهاد نبود مساجد ویران میشد...

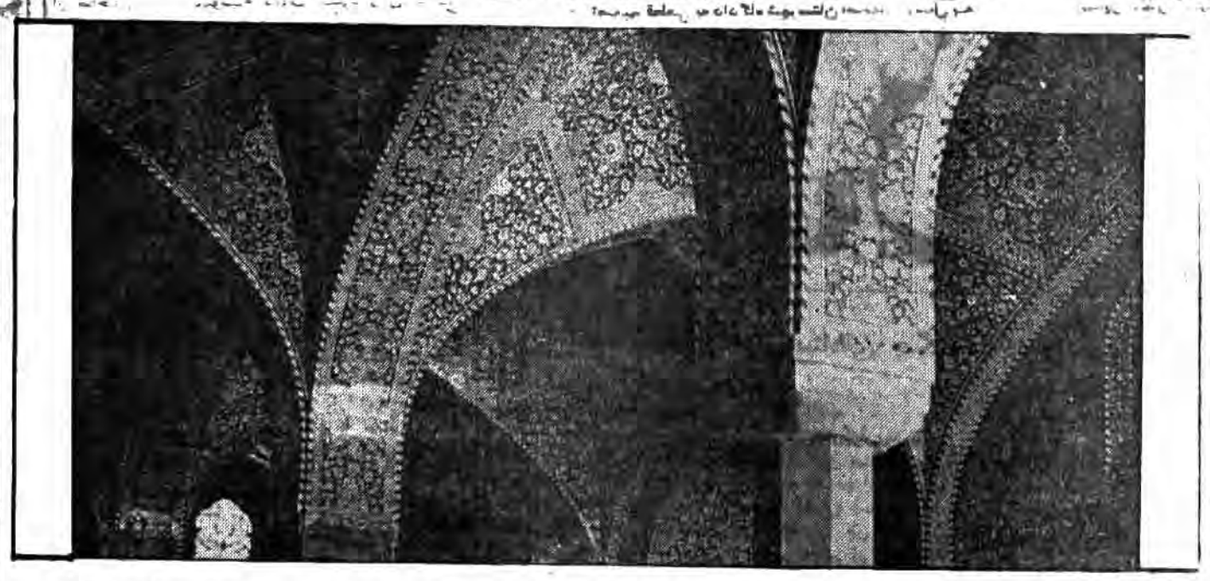

مسجد پایگاه توحید و تقوای ۱۲

مجموعه آیاتی که درقرآن مجید در رابطه با مسئله جهاد وجود دارد ، قسمتی از آنها در مورد بیان انگیزه و فلسفه تشریع جهاد می‌باشد که از جمله آنها آیات ۳۸ تا ۴۱ سوره مبارکه حج است

نخست به شان نزولیکه مفسران برای این آیات ذکر کرده‌اند که ما را بیشتر بمفاهیم آن ها آشنا می‌کند اشاره می‌کنیم سپس خود آیات را مورد مطالعه قرار میدهیم:

پیغمبر در طول سیزده سالیکه پس از بعثت خود، در مکه اقامت داشت، چه ایشان و چه اصحاب ایشان فوق‌العاده در تحت شکنجه کفار قریش بودند ، بطوریکه عده‌ای‌مجبور شدند پس از استجازه از رسول اکرم از مکه مهاجرت کنند ، هجرت کردند و رفتند به حبشه ، مسلمین مکرر از پیغمبر اکرم اجازه میخواستند که از خودشان دفاع کنند و پیغمبر اکرم تا سیزده سال‌که در مکه بود اجازه نداده که این هم فلسفه‌ای دارد .

تا آنکه کار فوق‌العاده سخت شد و از طرف دیگر اسلام در خارج از مکه نفوذ کرد ، از آنجمله در مدینه ، و عده‌ای قلیل از اهل مدینه مسلمان شدند وآمدند باپیغمبر اکرم بیعت کردندومتعهدشدند که اگر ایشان بمدینه بیایند از ایشان حمایت کنند .

پیغمبر اکرم هجرت کردند و مسلمین هم تدریجا مهاجرت کردند و در مدینه برای اولین بار یك مرکز مستقل بوجود آمد ، سال اول هم اجازه‌دفاع داده نشد ، در سال دوم هجرت بود که برای اولین بار آیات جهاد که همین آیات است نازل شد ، **ان الله یدافع عن الذین آمنوا ... اذن للذین یقاتلون بانهم ظلموا و ان‌الله علی نصرهم لقدیر...**

خدا مومنانرا از هر مکر و شر دشمن نگاه میدارد...اجازه داده شد باین مردمی که دیگران به جنگ اینها آمدند، که بجنگند این درست حالت دفاع است ، چرا این اجازه داده شده بدلیل اینکه مظلوم باید از خودش دفاع کندبعد هم وعده یاری میدهد : **و ان الله علی نصرهم لقدیر، الذین اخرجوا من دیار هم بغیر حق الا ان یقولوا ربنا الله** ما باین مردم‌که آنها را ازشهر و دیار خودشان بناحق بیرون کردند و جرمی نداشتند جزاینکه میگفتند پروردگار ما خداست (ربنا الله) چنین مردمی راما اجازه میدهیم بجنگند ، بعد فلسفه کلی‌جهاد، راذکرمی‌کند:

ولولا دفع الله‌الناس‌بعضهم ببعض لهدمت صوامع و بیع و صلوات و مساجد یذکر فیها اسم الله ، اگر خدا بوسیله بعضی جلو تهاجم بعضی‌دیگر را نگیرد تمام این صومعه ها، مراکز عبادت ، خراب میشود، مراکز یهودیها و نصاری ، و صوفیها ، و همچنین مساجد عبادت مسلمانها از بین می‌رود، یعنی طرف تهاجم می‌کند و هیچکس آزادی پیدا نمی‌کند خدا را باین شکل عبادت کند. در اینجا توضیح چند اسم عبادتگاهها را که در متن آیه آمده لازم میدانیم :

«صوامع جمع صومعه است، و خانقاه نصاری میباشد،بیع، مرادف کلیسا هم بر معبد یهود گفته می‌شود و هم بر معبد نصاری و هردو در اصل کنیسه است و کنیسه در اصل‌عبادتگاه یهود است و عیسویان نیز عین آن نام رابکار بردندچون از یهود مشعب شدند و بیعه نیز شامل هردو است.

اما صلوة بعضی گویندمراد خود این عبادت است یعنی این عبادات همه برمی‌افتاد و بعضی گویند صلو معبد یهود است و معرب شده است.

قرآن بعد وعده نصرت میدهد، ولینصرن الله‌من ینصره ان الله لقوی عزیز ، خداهر ـ کسی‌که او را یاری کند یعنی حقیقت را یاری کند ، یاری می‌کند ، خدا نیرومند و غالب است .

آنگاه مردمیرا که خدا آنها را یاری می‌کند در هنگامه دفاع از خود، و آنگاه که حکومت تشکیل بدهند چنین توصیف می‌کند :

الذین ان مکناهم فی‌الارض فی الجنه (وسائل جلد ۳ ص ۵۷۷) .

اقاموا الصلوة و اتوا الزکوه و امروا بالمعروف و نهوا عن المنکر ولله عاقبةالامور

مردمیکه وقتی آنها را در زمین جای میدهیم و به‌آنها قدرت و تسلط می‌بخشیم و حکومت آنها رامستقرمیسازیم. عبادت خدارا بپامیدارند ، زکوه را ادا می‌کنند ، نمازرمز پیوند صحیح با خداست و زکوه رمز تعاون و پیوند صحیح افراد انسان با یکدیگر است ، آنها که خدارا ازروی خلوص می‌پرستند و بیکدیگر کمك می‌کنند و خودشانرا متعهد میدانند که خوبیها را ترویج کنند و با بدیها و زشتی‌ها مبارزه کنند ، عاقبت کارها بدست خداست .

پس آیه یکی از مهمترین دلائل تشریع جهاد در حفظ معابد وپایگاههای مذهبی میداند . بعضی بخاطر حفظ جامعه دینی از شر دشمنان دین که کوشش در جهت خاموش کردن نور خدا دارند ، جهاد واجب گردیده پس اگر جهاد نباشد معابد و پرستشگاههای دینی و پایگاههای اقامه و احیاء شعائر الهی منهدم میگردید و عبادات و اعمال دینی به نابودی کشیده می‌شد

و از بین میرفت ...

در هنگام اعتکاف در مساجد ...

یکی از آیات دیگری که در رابطه با مسجد است ، در بیان حکم مباشرت با زنان در هنگامه اعتکاف در مساجد است . که ما فقط آیه مربوطه را با ترجمه‌می‌آوریم وتشریح آنرا به تفاسیر ارجاع میدهیم.

احل لکم لیله‌الصیام‌الرفث الی نسائکم هن لباس لکم و انتم لباس لهن ... ثم اتموا لصیام الی اللیل ولاتباشروهن و انتم عاکفون فی المساجد، تلك حدود الله فلاتقربوها کذالك الله آیاته للناس لعهم یتقون. (بقره ـ ۱۸۷)

برای شما در شبهای ماه رمضان مباشرت با زنان خود حلال شد که آنها جامه سر و عفاف شما و شما نیز لباس عفت آنها هستید و خدا چون دانست که شما در کارمباشرت زنان بنافرمانی ، نفس خود را در ورطه گناه می‌افکندیدلذا از حکم حرمت (آمیزش در شبهای رمضان) در گذشت و گناه شما را بخشید ، ازاکنون در شبهای رمضان رواست که با زن‌ها بحلال مباشرت کنید، و از خداوند آنچه مقدر فرموده بخواهید و رواست که بخورید و بیاشامید تا آنگاه‌که خط سفیدی روز واین‌ماه ، ایمان وعمل صالح و آخرت گرائی ونیکوکاری می‌طلبد.

درمقابل این مشکور بودن سعی ، گم شدن‌نتیجه تلاش، وبی‌اثر بودن زحمات است‌واین ، کیفر وفرجام زیانکارانی است‌که کوشش ، درباتلاقی از «ریا» ومردابی از «کبر»و گردابی از «غرور» و ... فرومی‌رود ومنجر به بی‌نتیجه شدن عمل‌ها دردنیا وآخرت ، نزد خالق وخلق میگردد.

« عمل مقبول» کدام است ؟

قبلا هم بحث شدکه صرف عمل، ملاك نیست . بلکه پذیرفته شدن در پیشگاه خداوند ، میزان است. تاچه قبول افتدو ... چه درنظرآید.

دردعای امروزهم خواسته‌ایم که خداوند ، عملمان را «مقبول» قراردهد.

هم خارج است (۱).

فی‌الجنه (وسائل جلد ۳ ص ۵۷۷).

(۱) مرحوم شیخ حرعاملی در وسائل الشیعه جلد ۳ در ابواب مکان المصلی بابی باز نموده تحت عنوان (ابواب احکام المساجد) و در ذیل‌آن ۷۰ باب در موردمسجدومسائل مربوط به آن احادیث مختلفی را دسته بندی نموده ، از ص ۴۷۷ تا ص ۵۵۷ .

لیکن ما در این بخش از مقاله خود برخی از مجموعه آن سخنان گرانبها را که نمودار و نشان دهنده اهمیت و عظمت وقدامت «مسجد» از نظر آن بزرگواران میباشد می‌آوریم . و در اینجا فقط به نقل متن احادیث و ترجمه کوتاهی از آنها اکتفا نموده و جهت حفظ اختصار از تفسیر و توضیح آنها خودداری می‌کنیم :

ساختن مسجد

۱ ـ عن رسول‌الله صلی‌الله علیه و آله من بنا مسجدا ولو مثل مفحص قطاه بنی‌الله‌له‌بیتا فی‌الجنه

پیغمبر اسلام فرمودکسی که مسجدی بناکند اگرچه‌به مقدار جایگاه کبوتری باشد خداوند برای او خانه‌ای در بهشت بنا نماید . ابوعبیده گفت امام‌باقر علیه السلام به من رسید و من بین مکه‌و مدینه بودم‌وسنگهائی را رویهم قرار می‌دادم گفتم اینهم مشمول‌بیان پیغمبر میشود فرمود آری ، همچنین بیان مشابه همین حدیث از امام باقر و امام صادق علیه السلام‌رسید.

۲ـ امام صادق علیه‌السلام می‌فرماید : **من بنی مسجدا «نبی‌الله له بیتا» فی الجنه** کسی که مسجدی بنا نماید خداوند خانه‌ای برای او در بهشت بنا نماید .

۳ـ قال رسول‌الله صلی‌الله علیه و آله ابنوا المساجد و اجعلو ها جما .

پیغمبر خدا فرمود ، مساجد را بنا کنید و آنها را محل اجتماع خود قرار دهید .

۴ـ عن النبی صلی‌الله علیه و آله ... و من‌بنی مسجدا فی الدنیا اعطاه الله بکل بشرمنه او قال بکل ذراع منه مسیره اربعین الف الف عام مدینه من ذهب و فضه . . . که روایت مفصلی است و بهمین مقدار اکتفا می‌کنیم .

از رسول خدا نقل شده که فرمود: .. و کسی که‌مسجدی در دنیا بنا نماید خداوند در برابر هر وجبی از آن و یا فرموده در برابر هر ذراعی از آن شهری از طلا و نقره و در و یاقوت و زمرد و زبرجد که میزان و مساحت آن شهر چهل میلیون سال است . . .

۵ـ عن رسول الله صلی‌الله علیه و آله سبع یجری للعبا جرهن و هوفی قبره بعد موته، من علم علما «اواجری نهرا ، او حفرئرا او غرس نخلا» . او بنی مسجدا اورث مصحفا او ترك‌ولدا یستغفرله بعدموته (نهج الفصاحه ـ ص ۱۸۳)

از رسول خدا نقل شده که فرمود : هفت چیز است که پاداش آن برای بنده در قبر او و پس از مرگش دوام دارد کسی که علمی تعلیم دهد ،یا نهری بجریان آورد ، یا چاهی حفر کند ، یا نخلی بکارد یا مسجد بسازد یا مصحفی به‌ارث گذارد ، یا فرزندی بجا نهد که پس از مرگش برای او آمرزش خواهد .

آباد نمودن مسجد .

آباد و تعمیر نمودن مسجد چه از نظر مادی و چه از نظر معنوی دارای ارزش و ثواب زیادی است که به چند روایت در این زمینه اشاره می‌کنیم :

بقیه در صفحه ۸

مواضع ما

مواضع تفصیلی حزب جمهوری اسلامی را از بیان شهید مظلوم آیت‌الله بهشتی بیاموزیم

تا به اینجاما حدیث‌عشق را گفته‌ایم ،گر بخواهیم این‌عشق را داشته باشیم باید به‌خویشتن خویش برگردیم آن قدر درون خود را و قلب خود را بکاوید تا خدا را بیابید زیرا قلب مومن خانه خداست .

قرآن برروی قلب و فؤاد خیلی تکیه دارد زیرا فؤاد ، یعنی آنجائی که گرم است آنجا که جای عشق است وقتی هستی انسان است و باهمین اندام قلب هم رابطه دارد در واقع قلب رابطه ارگانیك با عشق دارد به این معنی که اولین جائی است که بازتاب محبت و ترس ، عشق و کین در آن منعکس شود قلب آئینه بازتاب عشقها و هیجانها و رحمت هاست و نقطه‌ای است که هویت و موجودیت انسان در آنجا معنا می‌یابد لذا قلب هستی انسان است :

فانها لاتعمی الابصار و لکن تعمی القلوب التی فی‌الصدور

در ادبیات غرب و شرق و نو و کهنه هم این قلب مطرح‌است تعبیراتی چون آدم تاریك دل نازکدل رحمدل بدقلب ،خوش قلب . . . در همین رابطه‌بیان می‌گددکانیکه‌در بحث‌شناخت وارد میدان عقل عمل نشده‌اند و می‌خواهند برای قلب جایی پیدا کنند تا در مغز بگنجد اگر میدان شناخت مربوط به مغز و خرد نظری و عقل نظری دنبال شود معلوم میشود که جای تفکر و اندیشه محل دخالت همین مغز خاکستری رنگ است و بیش از دو هزار سال است‌که بشر این رافهمیده است . اینکه می‌بینید در قرآن این همه روی قلب تکیه میشود به اعتبار این نیست که منکر عقل شود . قلمرو معرفت و شناخت درقرآن قلب خداشناس و خیر شناس است قرآن کتاب علمی نیست کتاب هدایت است هدایت انسان برصراط مستقیم و یافتن غایت آمال طالبین ، و این در قلمرو قلب و سمع و بصر و تفقه است تذکری برباز آمدن به خویشتن است تذکر شناخت هستی و آرمان هستی . تفقه : شناخت پشت ظواهر است تمام این امور به کمك یك بعد دیگری از انسان که همان قلب است صورت می‌گیرد زیراما‌بخوبی بازتابش را دراینجامی‌بینیم ممکن است گفته شود که این مربوط به سلسله اعصاب است . قلب هم پیوندی‌باسلسله اعصاب‌سمپاتیك و پارا سمپاتیك دارد مابرروی این مسائل بحثی نداریم آنچه باید مورد بررسی و تحقیق قرار گیرد جائیست که این تغییرات و نشیب و فرازها را بررسی می‌کند باز تکرار میکنیم که عقل نظری و اندیشه‌تحلیل گر هم راهی است ولی برای بعضی ها این راه رفتنی نیست آن خدا شناسیی که انسان از شور و عشقی ندارد و انسان رادیوانه حق نمی‌کند این دیوانگی بهترین رابطه زندگی است یعنی فرد به آنجا میرسد که همه تعلقات را رها می‌کند و این از حیطه عمل عقل حساب گر خارج است . هوش حسابگر ما را از رفتن به سوی میدان عمل رضایت بخش خداوند باز می‌دارد . همه خواهران و برادرانی که در مبارزه ها کم و بیش حضور داشته‌اند خیلی راحت معنی این دیوانگی و مستی را می‌فهمند چون آن را تجربه کرده‌اند یعنی باید انسان‌یکبار عاشق شده‌باشدو یکباردیوانگی کرده باشد تا خدا را بیابد .

آن جوان درجبهه بازی‌دراز هم می‌گفت بیایند اینجا دیوانگی در راه خدا راتجربه کنند . تا شعار های خیابانی را کناربگذارندبینهمه محاسبات دیالکتیکی را دور بریزند و این پروسه عمل سازنده انسان دیالکتیکی را به آن جریان سازنده عمل انسان عاشق تبدیل کنند . از بالاترین مواهب انقلاب اسلامی همین بود که انسان های بیشمار گم گشته‌ای را به این راه و میدان خدا ـ شناسی آورد . جوانی که در زندان رژیم طاغوت شور و حالی داشت و می‌خواست همه تنهائی هایش را با فراز هایی از قرآن و دعا های دیگر پرکند براستی در پی‌آن فروغ و نور ، موسی گونه از دور آتشی دید و به سوی آن آتش رفت و در آنجا فریاد اناالله‌را شنید او اکنون‌از زندان بیرون آمده و با همان فروغ زنده است و روز بروز زندگیش معنی دارتر و پربارتر میشود. ما از خدا می‌خواهیم که جلوه‌اش را به ما بنمایاند . **اللهم ارنی نفسك .**

خدایا خودت را به ما نشان بده . این راه عرفان ومعرفت است ، وقتی صحبت از عرفان می‌شود ، ذهنتان سراغ آن سبیل های آویخته و خرقه‌های سالوس و ریا و آن بی‌تعهدیها و خانقاه نشینیها نرود ما به آن عرفان نمی‌گوئیم آن نوعی دکان است عارف مورد نظر ما خانقاهش بازی دراز ها و یتیم خانه ها و آهنگریهاست. یك داستان عرفانی هست که مردی جستجوگر بپیر طریقش گفت من در کنار تو هشیار شدمام اما هنوز تشنه‌ام آیا می‌توانی مرا به یك مرشد ره یافته‌تر از خودت، هدایت‌کنی؟ گفت آری برو در فلان شهر و سراغ فلان کس را بگیر . آن مرد به همان شهر رفت اوبا خود می‌گفت کهاین‌مرشد حتما در یك عبادتگاه و یا اتاق حقیری یا سجاده‌ای بسرمی‌برد اما وقتی سراغ موشد را گرفت او را به بازار آهنگر ها راهنمایی کردند او خیلی تعجب کرد با خودگفت شاید این پیر از روی ریاضت خانه‌اش را در بازار انتخاب کرده است وقتی پرسید دید در مغازه‌ای دمی است و پتکی و سندانی و آهن تفتیده‌ای، مردی هم مشغول کار است از آن مردسراغشخص موردنظرش را گرفت پیر با سکوتی خاص به او فهماند که گمشده‌اش‌در پشت سندان آهن می‌کوبد او نشست مدتی آهنگر را نگاه کرد دید هم خوب آهنگری می‌کند و هم در سیمایش یاد خدا است ، هربار که آهن را می‌کوبد مثل این است که‌نفس اماره رارسرکوب می‌کندسرانجام در همین جایگاه درخشش نور خدائی را دریافت قرآن را ذکرالله‌رانمازرا و هرعملی را برای خدا انجام‌دادن بیش از هر کتاب و سخن دیگر راهنما است اگر قرآن نور است و راهنما است ، هدی للمتقین است . اگر قرآن پیشتاز و راهنمای ما است پس به قرآن بیندیشیم و با آن مانوس‌شویم. خدا گواه است که هر مسلمانی اگر جز این راه را برود خود را به خطر انداخته است و به برادران و خواهران در حوزه باید تذکر بدهم که آگاهی بزمان و مسائل می‌توان یافت و باید یافت‌اما آن ساعاتی‌از طلبگی بهتر از ساعات دیگر ارزش دارد که انسان راز و نیازی و یادی و ذکری دارد مبادا اشتغال ما به مبارزه ها و مجاهده ها و تلاشها و انجام مسئولیت ها حجابی برای دل ما شود و از این آب حیات باز بمانیم و اعمالمان کسراب بقیعه یحسبه الظمان ماء باشد. خرد باید بی شك در خدمت دل آید در غیر این صورت جامعه ما اسلامی و نورانی و محمدی و علوی نخواهد بود . س . ... ؟ یعنی کلمه عشق در قرآن نیست واژه‌ها که یکی نیستند . «لاو» هم در قرآن نیست نه عشق در انگلیسی‌است و نه لاو در فارسی و عربی است آنچه هست همان مساله‌ای است که قرآن به عنوان ولایت میان انسان و خدا و ایمان انسان به خدا مطرح می‌کند. حب انسان به خدا ، و دوستی خدا نسبت به انسان **ان‌الله یحب المحسنین ، ان‌الله‌لایحب المعتدین ، یحبهم و یحبونه** انسان هائیکه خدا را دوست دارند خدا هم آنها را دوست دارد . آنچه گفتیم از نظر واژه‌ها بود ولی سراسر قرآن عشق است و به همین دلیل است که وقتی قرآن را می‌خواهیم‌تفسیر فنی کنیم احساس مردگی می‌کنیم اما هروقت آن‌رابعنوان ندای عشق خواندیم احساس حیات می‌کنیم . البته یك حالت دیگری هم هست که در آنجا عقل عملی و عقل نظری (عشق و اندیشه) با هم در ـ می‌آمیزد و قبلا هم عرض‌کردم که اندیشه باید در خدمت‌عشق درآید . اگر عشق به خدمت اندیشه آید گناه است مثل‌آنست که آزادی را انسان به بندگی به فروشد . حالا چند سطر از متن می‌خوانیم .

انسان به عنوان تنها موجود جهان طبیعت که می‌تواند ببیندیشد و جهت حرکت‌تکاملی خود را آگاهانه انتخاب کند تنها با ایمان به این حقیقت متعال و کمال لایتناهی است که می‌تواند انسان باشد .بدون توجه به این کمال و عشق به او پویش انسان بی معنی است و جهت حرکتش ناپیدا و همه تلاش و کوشش او بیهوده و پوچ ، خدا است که به حرکت انسان جهت و معنی می‌دهد . هم جهت نی سبیل‌الله می‌دهد و هم معنی می‌دهد ، رضای‌خدا را می طلبد «رضی‌الله عنهم و رضوا‌عنه» و به هویت پویای پرتلاش او حقانیت می‌بخشد . (هویت پویای انسان وقتی می‌تواند باطل نباشد و حق باشد که در راه خدا باشد «ربنا ما خلقت هذا باطلا» شامل حال خودش هم می‌شود وجهه‌الهی و ملکوتی انسانی است که جهت راستین حرکت تکاملی و سیر «الی‌الله» را معین می‌سازد .

۱۵

اصلا وقتی حرکت تکاملی است که‌خدا باشدوالا همانطور که در نوشته های اخیر ملیون هست بهتر است به جای تکامل توسعه بگوئیم بعداز اینکه خدا را باورکردیم تکامل‌معنا دارد. حرکت تکاملی تعبیر علطی‌برای اندیشه داروین است باید گفت حرکت توسعه‌ای یا حرکت گستردهای . تکامل در جائی است که نقصی و کمالی باشد و درك نقص و کمال تنها با درك کمال مطلق یعنی خدا، میسر است زیرا اوست که کامل و صمد است .

پاسخ به سئوالات:

س۱ـ حالاتیکه دراترس‌و امن و غیره در قلب بوجود می‌آید براثر دستوراتی است‌که مغز توسط دستگاه عصبی به آن میدهد پس خود قلب خود بخود دچار این تغییرات نمیشود ؟

ج ـ درهمین آخر بحث هم عرض کردم که بحث‌برسر نقش اعصاب سمپاتیك و پاراسمپاتیك نیست ، بحث برسر جایگاهی است که این تغییراترا احساس می‌کند و این فراز و نشیبها را می‌یابد و آن قلب است ، قلب بخشی از معرفت و تعقل و تفقه انسان که مربوط به شناخت خیر و شر است را می‌تواند از بخشی که مربوط‌به‌شناخت نظری است جدا کند زیرا این بخش است که به زندگی انسان جهت و هدف میدهد .

س ۲ـ با توجه به مطلع کلام شما ، آیا امکان دارد که بتوان بوسیله عقل نظری به‌خدا رسید ؟

ج ـ صریحا می‌گویم بله . عرض کردم که انسان حتما از راه عقل نظری هم بخدامیرسد و در این تردیدی نداریم و پای استدلال را هم زیاد چوبین نمی‌دانیم .

س۳ـ شما فرمودید از راه دل و عقل ، دل و عقل عملی خطر راه کمتر است ولی‌متاسفانه نمونه های فراوانی در تاریخ داریم که بسیاری در این راه برای خویش باتلاقی آفریدند و آنچنان غرق شدند که راه پس و پیش نداشته‌اند نمونه‌اش عرفای افراطی از بسطامی گرفته تا حلاج و دیگران . برخلاف ، عقل نظری در لفظ هایش انسان را به باتلاق نمی کشاند .

ج ـ باید این تذکر را بدهم که یك مطالعه‌ای هم روی عقلا داشته باشید آنجا (یعنی در عقل نظری) باتلاق نیست ، چون باز باتلاق هم مال دیوانه هاست آنجا سنگلاخ است دوز و کلك است چند چهرگی و نفاق و تزویر است‌آنطور نیست که بگوئیم آنجا سالمتر است بنظر می‌آید که عقل نظری سالمتر باشد در حالیکه چنین نیست . آنجا هم باتلاق دارد اما پیدا نیست . خودشان می فهمند که در باتلاق خودپرستی ها و هوی پرستی ها و جاه طلبی ها غرقند اما ظاهرشان این را نشان نمی‌دهد . عاشقها زشت و زیبایشان زودتر علنی میشود . البته عاشق نماها را نمی‌گویم . خلاصه ، اگر بخواهید که در این راه نورانیت و نوالانوار ها را بشناسید باید با همین چراغ‌راه حرکت کنیم . همان معیارهای تقوائی را ملاك قرار دهیم و انسانهای خدائی را باید با عقل دوربردشان و با تقوی و اندیشه دورنگرشان بشناسیم . غیراز این راهی نیست . **اعرفوا منازل الرجاله بالحق .**

س۴ـ ویژگی عمده عشق و هدف مسلمانان بی‌نهایت و غیر قابل دسترسی است پس اگر شخصی غیرالهی علم را عشق و هدف خود قرار دهد علم راهم بی‌نهایت میدانیم و آیا می ـ توانیم نتیجه بگیریم که زندگی برای آن شخص دیگر پوچ و بی‌معنی نخواهد شد در عین‌حالیکه به خدا هم اعتقادی ندارد ؟

ج ـ کسانیکه جلوه های‌خدا را به جای خدا میگیرند فراوانند . بسیاری از بت پرستیها همین است . در آنجا هم پرستش وجود دارد . یك انسان گاوپرست که وقتی‌جلوی گاو میرسد عشقش ظاهر میشود برای او همزندگی بی‌معنایست اما این غیر خدا را عوضی به جای خدا گرفته است و من الناس من یتخذ من دون الله انداداً یحبونهم کحب‌اللهوالذین آمنوا اشد حبالله . مساله این است که این عشق کجا و آن عشق علی‌گونه کجا ؟ لذا می ـ بینیم به محض اینکه آدم عاشق موسیقی میشود یك موزیسین نوینر آهنگهای تازه‌تری آورده از غصه می‌میرد . در حالیکه برای عاشق خدا چنین حالتی وجود ندارد .

س۵ـ بهتر این است که جملاتی از عرفا و صاحبنظران اهل دل و از عرفای اسلام می ـ زدید و حرف کانت را هم با آنها بیان میکردید ؟

ج ـ بهترین جملات همانهائی بود که از قرآن و حدیث نقل کردم اما از آنها هم برایتان خواهم گفت .

س۶ـ رابطه بین عقل نظری و عقل عملی را بیان فرمائید .

ج ـ رابطه این است که عقل نظری عقلی واقعیت شناس و عقل عملی عقلی حقیقت شناس است . عقل عملی خیر و کمال و زیبائی ها و غیره را می‌یابد. عقل نظری از طریق دریافت فقر عالم و ضرورت آنکاه این فقر به غنی به خدا میرسد . عقل نظری باید در خدمت عقل عملی قرار گیرد تا خیر و نیکی و راههای عمل صالح را منطق برجزئیات به انسان‌نشان دهد . مثلا اگر یتیمی را در کمال حسن نیت نوازش میکنی عقل نظری در خدمت عقل‌عملی بشما می‌گوید که آیا واقعا خدمت میکنید یا خیانت ؟

س۷ـ فرمودید که قرآن کتاب علمی نیست کتاب هدایت است آیا هدایت و در نهایت ساله عرفان خود غیر از علم و بینش الهی است .

ج ـ این علم که عرض کردم منظور ساینس است عل

نقدی بر انعکاس جام جهانی فوتبال در رسانه‌های جمهوری اسلامی

● ما احتمال میدهیم همزمانی حمله وحشیانه صهیونیستها باهمدستی آمریکای جنایتکار به لبنان مظلوم و قتل‌عام مردم بیگناه آن سرزمین با شروع جام جهانی فوتبال‌یابعبارت بهتر تقارن زمانی این دو واقعه بایکدیگر از پیش طرح‌ریزی شده باشد.

● طنین توپ فوتبال فلان برزیلی قاره‌ها را در مینوردید ولی‌آه وناله وچهره گریان‌آن کودك بی‌پناه مسلمان‌که پدر ومادرش را درجنوب لبنان صهیونیستها کشته وخانه‌اش را ویران‌کرده بودند به هیچیك از تلویزیونها ورادیوها ومطبوعات جهان راه نداشت.

● راستی فوتبال‌مدرن فرانسه‌را باید باور کرد یا این راکه فرانسه اکنون پناهگاه تروریست‌هائی است که شخصیت‌های ارزنده انقلاب اسلامی ما را ازجمله آیت‌الله صدوقی راآنگونه ناجوانمردانه به‌شهادت رسانده‌اند؟

بسم‌الله‌الرحمن‌الرحیم

میخواهند فکر بچه‌های ما به گل زدن و گل خوردن معطوف گردد ... اصل ورزش و تربیت بدنی چیز خوبی است برنامه‌های استعماری ورزش باید کنار گذاشته شود و نیز برنامه‌های تخدیرکننده و فکر و روح جوانان...
حضرت آیت‌الله‌العظمی‌منتظری

در یك ماه گذشته جامعه ما و منطقه آسلامی خاورمیانه با چند مسئله مهم روبرو بوده و می‌باشد که برخی از آنها عبارتند از ورودجنگ تحمیلی رژیم کافر بعث عراق علیه جمهوری اسلامی ایران به حساسترین مرحله خود، فاجعه دلخراش کشته و زخمی و آواره شدن صدها هزار مسلمان لبنانی و فلسطینی به دست صهیونیست‌های اشغالگر و تروریست ، اولین سالگرد فاجعه هفتم تیر شهادت شهید مظلوم آیت‌الله بهشتی و ۷۲ تن از یاران باوفای امام ، حلول ماه مبارك رمضان که ماه تهذیب نفس و تزکیه روح و جان و نزدیك شدن به مقام قرب باریتعالی است و بالاخره شهادت سومین شهید محراب آیت‌الله صدوقی‌بدست منافقان کوردل . ضمنا همین مدت مساله بسیار مهم روز جهانی قدس وضرورت بسیج مسلمانان جهت یك راهپیمائی عظیم علیه صهیونیسم اشغالگر و آماده ساختن افکار عمومی برای درك مسائل مربوط به فلسطین و آشنا ساختن آنها با ابعاد گوناگون جنایاتی‌که اشغالگران قدس‌علیه مسلمانان سرزمین مقدس قدس مرتکب شده‌اند نیز از چیزهائی است که می‌بایست کاملا مورد نظر و توجه رسانه‌های گروهی و مسئولین تبلیغاتی کشورباشد.

در کنار مسائل یك ماه گذشته ، ماله جام جهانی فوتبال نیز قرار داشت که نحوه برخورد با آن میتوانست به آن آهمیت بدهد و یا آن را ازاهمیت بیاندازد و یا به میزان طبیعی به آن بها بدهد.

باعتقاد ما برخورد برخی از مطبوعات و تلویزیون جمهوری اسلامی ایران با جام جهانی فوتبال برخوردمصحیحی نبوده و سبب بروز مشکلات و پیدایش آفاتی هم شده‌است. به همین جهت برآن شدیم تا در جوی سالم و دور از هرگونه زیاده‌گوئی نقدی‌برای ماله بنویسیم و بحکم «کلکم راع وکلکم مسئول عن‌رعیته» به وظیفه ارشادی خود که متقدیم برعهده همه همکاران محترم مطبوعاتی و همچنین برعهده مسئولان‌عزیز وارجمند تلویزیون نیز می‌باشد عمل نمائیم. بدان امید که اینگونه نقد و بررسی‌ها راه‌گشای بسیاری از مشکلات و مبهمات در رسانه‌های ورزشی جامعه ما که هنوز راه خود را و موقف و جایگاه خود را در نظام جمهوری اسلامی آنچنان که باید و شاید پیدا نکرده است باشد و همچنین کمکی باشد به برطرف شدن برخی نارسائی‌ها که در ورزش‌وجود دارد.

در همینجا یادآوری این نکته را لازم میدانیم که‌انتقاد روشن و سازنده ما از بخشهای ورزشی تلویزیون و مطبوعات بهیچوجه به معنای خدشه وارد کردن به مدیریت های مورد احترام بمنظور اقدام‌لازم جهت تجدید نظر در بخشهای ورزشی تحت نظر آنها می‌باشد.

امیدواریم خدای متعال همه ما را موفق به گام برداشتن در جهت صلاح جامعه وکسب رضای باریتعالی بفرماید .

***

مطلب را از همزمانی یورش وحشیانه صهیونیستهای اشغالگر به لبنان مظلوم به جام جهانی فوتبال آغاز می‌کنیم . دلمان نمیخواهدکسی درباره ما اینطور فکرکند که ما معتقدیم قطعا این همزمانی یك امر از پیش طرح‌ریزی شده از سوی قدرتهای‌شیطانی و ایادی آنها بوده است ولی مایل هستیم این تصور درباره ما وجود داشته باشدکه اعتقاد ما برآنست که نباید احتمال این امر را هم از ذهن دور داشت . بعبارت دیگر ما احتمال میدهیم همزمانی‌حمله وحشیانه صهیونیستها بلبنان مظلوم و قتل‌عام مردم بیگناه آن سرزمین با جام جهانی فوتبال یا بعبارت بهتر تقارن زمانی این دو واقعه بایکدیگر از پیش طرح‌ریزی شده باشد و رژیم اشغالگر قدس با همدستی آمریکا اینگونه نقشه کشیده باشد که این هجوم غیرانسانی را هنگامی آغاز کند که در همان روزها بحث عمده‌ای از افکار مردم جهان مشغول جام جهانی شود تا دژخیمان صهیونیست بتوانند مرتکب جنایات بیشتری شوند و مردم جهان که اذهانشان به اخبار جام جهانی فوتبال مشغول می‌شود کمتر به عمق این جنایات پی ببرند.

نکته همینجاست که وقتی احتمال چنین توطئه‌ای میرود، وظیفه مطبوعات و تلویزیون جمهوری اسلامی ایست که هشیاری بخرج دهند ودردامی که دشمن گسترده‌اند گرفتار نیایند . مسلمانه رسانه‌ها این هشیاری را در خود نشان ندادند و چنان به اخبارمربوط به جام جهانی فوتبال سرگرم شدند که گوئی فاجعه عظیم لبنان فرع است و جام جهانی فوتبال اصل .

هیچکس نمیتواند تردید کند که برای ملت مسلمان ایران و همه ملتهای مسلمان، ماله‌اشغال لبنان از سوی صهیونیستها دربرابر ماله‌ای از قبیل جام جهانی فوتبال اراهمیت فراوانی برخوردار است بگونه‌ای که جام جهانی فوتبال در برابر آن تنها یك ماله فرعی هم نبود بلکه اصولا باید به فراموشی سپرده میشد . البته از نگاه دقیق‌تر و تیزبین‌تر میتوان معتقدبود که در همین شرایط نباید جام جهانی فوتبال را نادیده گرفت بلکه باید از این بدبعد که چنین جامی در حالیکه لبنان مظلوم زیر چکمه‌های صهیونیست‌ها میلرزد چه اثرات منفی و انحرافی میتواند در اذهان عمومی بگذارد و ازهمین رهگذر عمق جنایات اشغالگران را ازنظرها پنهان نماید و مردم را نسبت به ظلم و ستم و به بی‌تفاوتی بکشاند موردکنجکاوی وتحلیل و تفسیر مطبوعات و رادیو تلویزیون قرارگیرد . ولی دیدیم که برخورد مطبوعات وازکشتار وحشیانه صهیونیست ها در لبنان فقط به پخش قطعه‌هائی از فیلم‌هائی که جمهوری اسلامی ما دارند یك حرکت عادی وطبیعی بدانیم، **قطعا برای ملت ما قابل‌پذیرش نیست که تلویزیون کشورشان ساعتها و ساعتها فیلم بازی فوتبال جام جهانی را که از طریق ماهواره و با تحمیل هزینه‌ای سنگین به اقتصاد در حال جنگ کشور پخش کند (بگذریم از اینکه ابتدا میخواستند حتی مستقیم پخش کنند و اگر تیغشان میبرید همین کار را هم میکردند)** ولی از آنچه برسر ملتهای مسلمان لبنان و فلسطین آمده وازکشتار وحشیانه صهیونیست ها در لبنان فقط به پخش قطعه‌هائی از فیلم‌هائی که در جهت صلاح جامعه وکسب رضای باریتعالی بفرماید .

***

مطلب را از همزمانی یورش وحشیانه صهیونیستهای اشغالگر به لبنان مظلوم به جام جهانی فوتبال آغاز می‌کنیم . دلمان نمیخواهدکسی درباره ما اینطور فکرکند که ما معتقدیم قطعا این همزمانی یك امر از پیش طرح‌ریزی شده از سوی قدرتهای‌شیطانی و ایادی آنها بوده است ولی مایل هستیم این تصور درباره ما وجود داشته باشدکه اعتقاد ما برآنست که نباید احتمال این امر را هم از ذهن دور داشت . بعبارت دیگر ما احتمال میدهیم همزمانی‌حمله وحشیانه صهیونیستها بلبنان مظلوم و قتل‌عام مردم بیگناه آن سرزمین با جام جهانی فوتبال یا بعبارت بهتر تقارن زمانی این دو واقعه بایکدیگر از پیش طرح‌ریزی شده باشد و رژیم اشغالگر قدس با همدستی آمریکا اینگونه نقشه کشیده باشد که این هجوم غیرانسانی را هنگامی آغاز کند که در همان روزها بحث عمده‌ای از افکار مردم جهان مشغول جام جهانی شود تا دژخیمان صهیونیست بتوانند مرتکب جنایات بیشتری شوند و مردم جهان که اذهانشان به اخبار جام جهانی فوتبال مشغول می‌شود کمتر به عمق این جنایات پی ببرند.

نکته همینجاست که وقتی احتمال چنین توطئه‌ای میرود، وظیفه مطبوعات و تلویزیون جمهوری اسلامی ایست که هشیاری بخرج دهند ودردامی که دشمن گسترده‌اند گرفتار نیایند . مسلمانه رسانه‌ها این هشیاری را در خود نشان ندادند و چنان به اخبارمربوط به جام جهانی فوتبال سرگرم شدند که گوئی فاجعه عظیم لبنان فرع است و جام جهانی فوتبال اصل .

هیچکس نمیتواند تردید کند که برای ملت مسلمان ایران و همه ملتهای مسلمان، ماله‌اشغال لبنان از سوی صهیونیستها دربرابر ماله‌ای از قبیل جام جهانی فوتبال اراهمیت فراوانی برخوردار است بگونه‌ای که جام جهانی فوتبال در برابر آن تنها یك ماله فرعی هم نبود بلکه اصولا باید به فراموشی سپرده میشد . البته از نگاه دقیق‌تر و تیزبین‌تر میتوان معتقدبود که در همین شرایط نباید جام جهانی فوتبال را نادیده گرفت بلکه باید از این بدبعد که چنین جامی در حالیکه لبنان مظلوم زیر چکمه‌های صهیونیست‌ها میلرزد چه اثرات منفی و انحرافی میتواند در اذهان عمومی بگذارد و ازهمین رهگذر عمق جنایات اشغالگران را ازنظرها پنهان نماید و مردم را نسبت به ظلم و ستم و به بی‌تفاوتی بکشاند موردکنجکاوی وتحلیل و تفسیر مطبوعات و رادیو تلویزیون قرارگیرد . ولی دیدیم که برخورد مطبوعات وازکشتار وحشیانه صهیونیست ها در لبنان فقط به پخش قطعه‌هائی از فیلم‌هائی که جمهوری اسلامی ما دارند یك حرکت عادی وطبیعی بدانیم، **قطعا برای ملت ما قابل‌پذیرش نیست که تلویزیون کشورشان ساعتها و ساعتها فیلم بازی فوتبال جام جهانی را که از طریق ماهواره و با تحمیل هزینه‌ای سنگین به اقتصاد در حال جنگ کشور پخش کند (بگذریم از اینکه ابتدا میخواستند حتی مستقیم پخش کنند و اگر تیغشان میبرید همین کار را هم میکردند)** ولی از آنچه برسر ملتهای مسلمان لبنان و فلسطین آمده وازکشتار وحشیانه صهیونیست ها در لبنان فقط به پخش قطعه‌هائی از فیلم‌هائی که

در رسانه‌های ورزشی جامعه ما که هنوز راه خود را و موقف و جایگاه خود را در نظام جمهوری اسلامی آنچنان که باید و شاید پیدا نکرده است باشد و همچنین کمکی باشد به برطرف شدن برخی نارسائی‌ها که در ورزش‌وجود دارد.

در همینجا یادآوری این نکته را لازم میدانیم که‌انتقاد روشن و سازنده ما از بخشهای ورزشی تلویزیون و مطبوعات بهیچوجه به معنای خدشه وارد کردن به مدیریت های مورد احترام بمنظور اقدام‌لازم جهت تجدید نظر در بخشهای ورزشی تحت نظر آنها می‌باشد.

امیدواریم خدای متعال همه ما را موفق به گام برداشتن

اگر جهاد نبود مساجد ویران میشد...

بقیه از صفحه ۷

۱ـ قال رسول‌الله صلی‌الله علیه و آله ستة من‌العروة‌ثلاثة منها فی الحضر و ثلاثة منها فی السفر فاما‌التی فی‌الحضر فتلاوة کتاب‌الله و عماره مساجدالله و اتخاذالاخوان فی‌الله عزوجل ...
(بحارالانوار جلد ۸۴ ص۱)

پیغمبر اکرم فرمود : شش چیز از مروت و جوانمردی به حساب می‌آید : که سه تای از آنها در وطن و منزل و سه تای دیگر در سفر عملی می‌شود .پس اما آنیکه دروطن عملی می‌شود . پس تلاوت‌کتاب الله تعالی‌و آباد نمودن مساجد خدا و انتخاب برادران و دوستان در راه خداست . واما آنیکه در سفر عملی می‌شود ، پس بخشش زاد و توشه سفر، و خلق نیکو داشتن . وعزاح کردن در غیر معاصی است .

۲ـ عن‌رسول‌الله صلی الله علیه و آله ، ان الله تعالی اذا انزل‌عاهة من‌السماء علی‌اهل الارض صرفت عن عمارالمساجد
(نهج‌الفصاحه ص ۱۳۷) .

از رسول خدا «ص» که فرمود : خداوند وقتی مرضی را از آسمان برمردم فرود آورد آنرا از بانیان و آباد کنندگان مساجد بگرداند .

۳ـ عن‌ابی‌ذرفیما اوصی‌الیه رسول‌الله صلی‌الله علیه و آله:.. یا اباذر من اجاب داعی الله ، و احسن عماره مساجدالله کان ثوابه من الله الجنه فقلت بابی وامی یا رسول‌الله «ص» کیف یعمر مساجدالله ؟ قال‌لایرفع فیها الاصوات ولایخاض فیها الباطل، ولایشری فیها ولایباع واترك اللغوفیها ، فان لم تفعل فلاتلو من یوم القیامه الانصات.
(بحارالانوار جلد ۸۳ ص ۳۷۰) .

از ابی‌در نقل شده که از جمله سفارشهائیکه پیغمبر اکرم باو می‌فرمود این بود : ای اباذر ، کسیکه دعوت خدا را اجابت نماید و آباد نمودن مساجد را به نیکی انجام دهد، ثواب او از جانب خداوند بهشت است .

اباذر می‌گوید : من بحضرت عرض کردم پدر و مادرم بفدایت‌ای‌رسول خدا چگونه مساجد خدا آباد می شود ؟

پیغمبر در جواب فرمود : در مساجد ، بانگ و آواز را بلند نکردن ، و بکار های باطل مشغول نشدن ، و در آن خرید و فروش نکردن ، و مادامیکه در آن هستی ، کار های لغو و بی فائده را ترك نما ، پس اگر از این کار ها در مساجد دست برنداشتی، پس در روز قیامت کسی جز خودت را مورد سرزنش قرار مده .

۴ـ عن‌الصادق ، عن‌آبائه علیهم‌السلام ان رسول الله صلی‌الله علیه و اله قال . ان الله تبارك و تعالی اذا رای اهل قریه قد‌اسرفوافی‌المعاصی و فیها ثلاثة نفر من‌المومنین ، ناداهم جل جلاله و تقدس اسمه ،

یا اهل معصیتی ! لولا من فیکم من‌المومنین المتحابین بجلالی ، العامرین بصلاتهم ارحامی و مساجدی والمستغفرین بالاسحار خوفا منی لانزلت بکم عذابی ثم لاابالی . (بحار الانوار جلد ۸۳) .

از امام صادق از پدرانش علیهم‌السلام نقل شده که رسول خدا «ص» فرمود : خداوند تبارك و تعالی وقتی اهل قریه و شهری را ببیند که‌مقری درمعاصی شده و در میان آنها سه نفر از مومنین وجود دارد‌خداوند متعال به آنها ندا میدهد ، که ای اهل معصیت من (و ای بندگان گنهکار من) اگر نبود درمیان شما کسانی از مومنین که مرا دوست داشته و مورد محبت من نیز قرار دارند . و با نماز های خود زمین و مساجد من را آباد می‌کنند و در سحرگاهان از خوف من استغفار می‌کنند ، حتما عذابم را بر شما نازل میکردم پس ابائی نمیداشتم .

و مرحوم مجلسی در مورد دیگر نیز روایتی قریب بهمین مضمون نقل نموده . (۲)

(۲) بحارالانوار جلد ۸۴ ص ۱۶ حدیث ۹۶

وزیر راه‌وترابری اعلام کرد توان خودرا صرف راههای روستایی می کنیم

*** احتمالا در سال جاری ممکن است به دلیل سنگینی ترافیك درقزوین به‌تاکستان اتوبان احداث نمائیم.**

*** خط‌مشی وزارت راه و ترابری درزمینه راهسازی همان خط مشی کل دولت است که همیشه امام هم برآن تاکید داشتند.**

بقیه از صفحه ۵

موفقیت هائی را داشتیم خیلی از کارها و تعمیراتی که در گذشته در خارج کشور انجام میشد الان‌توسط خودکارشناسان ما درداخل کشور انجام میگیرد البته در این زمینه برنامه ریزی کردیم واحدهای جهاد خود کاتانی که در وزارت راه به وجود آمده با همکاری با هواپیمائی جمهوری اسلامی ایران سازمان هواپیمائی کشور و همینطور سازمانهائی که اینها باشرکت (بانی) داشتند یك برنامه ـ ریزی‌ها ی را انشاء الله برای ساخت قطعات مختلف هواپیما در داخل کشور شروع کردند که امیدواریم در آینده شاهد پیشرفتهای این برادران‌باشیم.

وزیر راه در مورد پروژه احداث تاسیسات بنادر کشور گفت :

در رابطه با بنادر پروژه‌ای که ما الان انجام می‌دهیم‌بندر شهید رجائی است که پروژه نیمه تمامی بود که حدود یك سال هست‌فعالیتش ازنو شروع شده وتوسط ایتالیائی‌ها ساخته می‌شود و ما ۱۴ پروژه جدید بندر کوچك در سواحل‌خلیج فارس داریم که پنج تا از این بنادر را که اجرایش را به مناقصه گذاشتیم البته در کار بندر سازی متاسفانه به دلیل برنامه ای که رژیم گذشته داشته و اغلب این بنادر توسط خارجی‌ها اجرا می‌شده ماتجربه کافی در داخل کشور نداریم و لیکن به‌فکر هستیم انشاءالله گروه های اجرائی که ازسابق در این شرکت های مختلف کار می‌کردند و تجربه بندر سازی دارند این ها را ما بتوانیم دور هم جمع بکنیم و گروه های اجرائی ایرانی را تشکیل بدهیم همانطور که الان در چاه بهار بندری که مشغول ساختن هستند هم در چاه‌بهار هم در کنارك اینها (بنادر) توسط خود گروههای اجرائی ایرانی ساخته می‌شود وی در پایان گفت از کلیه نیرو های متعهد که در زمینه **راهسازی تخصص و تجربه** دارند دعوت می‌کنیم که بیایند و با وزارت راه همکاری بکنند تا انشاءالله فعالیت های راه‌سازی بیشتر گسترش یابد و یك سیستم جدید راهسازی را که انشاءالله متناسب باجمهوری اسلامی باشد در این کشور برقرار بکنیم و بتوانیم با فعالیت های‌راهسازی‌مان اولین قدم ساختن راه برای مناطق روستائی باشد وی افزود ما انتظار داریم از نیرو هائی‌که کاردانی و تخصص و تعهددر زمینه راهسازی دارند ولیکن الان در ارگانها و سازمانهای دیگر مشغولند از آنها تقاضا می‌کنیم که با وزارت راه همکاری بکنندو انشاءالله دست به دست هم بدهیمو وظیفه‌مان را خوب انجام بدهیم .

نامه‌های شما

توبه گرگ مرگ است

ما هرروز و هرماه شاهد ترورهایی هستیم که ازجانب ایادی خودفروخته آمریکا صورت می‌گیرد. در این میان شاهد شهادت مردان بزرگی چون حضرت آیت‌الله صدوقیهامی‌شویم سئوال از مسئولین این است که آیا دستگاه جمهوری اسلامی قدرت جلوگیری ازاین جنایتها راندارند ؟ واگر دارد اینها چه‌جنایتی است که براین انقلاب و امت روا میدارند ؟ و آیا چه نیروهائی میتواند این جلادهارا پرنهایند... مگر ازدست‌دادن مردان بزرگی چون بهشتی ـ مدنی و ....، ضربه‌ای کوچك به اسلام ومسلمین است ؟ با اینکه امت مسلمان وحظ واقعی امام انتقام خون اینها را خواهند گرفت ولی ما عاجزانه از مسئولین میخواهیم که جلو این جنایتهارا بگیرند واین زندانیان از خدا بی‌خبر را آزاد نکنند چرا که توبه گرگ مرگ است .

شهرستان میانه ـ یکی از طرفداران حزب جمهوری اسلامی

بداد مسافرین قم برسید

من چندی پیش‌میخواستم به‌شهرمقدس قم‌بروم‌اتوبوسی که‌سوار شدم ازجاده منتهی به‌اتوبان حرکت کردو وارد شهر نشده آخر اتوبان من‌وتمام مسافرین را پیاده کردو مجبور شدیم باماشین‌دیگر که ۵۰ ریال ازماگرفت تامیدان امام(قم) برویم ازبرگشتن هم‌کاش اینطور می‌بود. چون‌بعد از ظهر جمعه بودهیچ وسیله‌ای پیدا نمی‌شد ومسافرین کنار خیابان صف کشیده بودند تقاضای من ازمسئولین این بود برای رفع این‌مشکل آیابهتر نیست یك قطار اختصاص به‌این امر بدهید تابعد ازظهر پنجشنبه بطرف قم حرکت کرده وبعداز ظهر جمعه به‌تهران بازگردد تا زائرین بهتر بتوانند برای زیارت حرم حضرت معصومه به‌قم بروند.

محمدحسین‌ـ ع

چند ماه است دیناری برای ما نرسیده !

یکسال قبل ازپیروزی انقلاب به آمریکا سفر کرده‌ام، و بخاطراینکه مقداری از عمر و پول خودرا صرف کرده بوده چاره در آن دیدم که بمانم وبه‌درس خود ادامه دهم ازطرفی درتمام مدتی که درآمریکا بودم‌ام همیشه بطور نیموقت درطول سال تحصیلی وتمام وقت درتابستان کار کردمام وبا مختصر پولی که ازایران میرسید خود و همسرم به تحصیل‌مان ادامه دادیم متاسفانه مدت ده ماه است‌که ازایران دیناری برایمان نرسیده سئوال اینجانب ازسازمان اموردانشجویان این است آیا پرونده‌ام نقصی دارد که نباید اینطور باشد چون یکبار ایراد گرفته بودندکه درست‌کرده وفرستادیم درپایان ازسازمان امور دانشجویان تقاضا دارم مانعی برسر ارسال ارز تحصیلی اینجانب فراهم نکنند وکمك کنند هرچه‌زودتر درسم را تمام کرده به ایران برگردم.

صمد دانشور اردکانی

شهرداری میخواهد خانه‌ما را خراب کند!

اخیرا شهرداری منطقه میدان حقشناس ـ عباسی‌خاکی اخطار کرده مبنی براینکه خانه‌هایتان به‌طرح خیابان‌کشی خورده وباید در فاصله دوماه وضع خانه‌هایتان را مشخص نمائید ـ مهم این‌است که قیمتی که‌روی خانه‌هایمان‌گذاشته‌اند یك‌چهارم قیمت اصلی نیست خودتان هم میدانید که قیمت خانه‌ها بسیار بالااست شهرداری میخواهد خانه مارا خراب کند وبادادن مبلغ اندکی که‌تازه آنهم به‌بانك‌ها بدهکار هستیم عده کثیری رابه‌بی‌خانه‌ها افزوده آیا در حالیکه هرروز مسئولین محترم‌راجع به‌کمبود مصالح وآهن بحث میکنند درست است که‌خانه‌هایمان راخراب نمایند آیا در مالکیت خصوصی نیامده که هیچکس بغیر ازمالك هیچگونه حق‌دخل وتجاوز ندارد . ازمسئولین عزیز مسکن تمنا داریم راجع‌به‌این موضوع یك‌تصمیم دیگری بگیرند ماهیگی کهاز اول زندگیمان درتهران بودیم تازه شهرداری میگوید قطعه زمینی هم اگر بخواهید میدهیم در افسریه (آخر افسریه) بروید خودتان بسازید.

محمدحسین‌ـ ع

احداث مسکن در روستاهای جنگزده باختران مورد بررسی قرار گرفت

در دومین روز برگزاری سمینار بازسازی مسکن روستا های جنگزده بنیادمسکن انقلاب اسلامی ایران که با تلاوت آیاتی چند از کلام‌الله مجید و با حضور آیت‌الله اشرفی اصفهانی امام جمعه باختران، علی اکبر رحمانی استاندار باختران و مهندس خسروی مدیرعامل بنیاد مسکن ایران در محل استانداری باختران بکار خود ادامه داد چگونگی بررسی برنامه‌ریزی و اجرای پروژه‌های ایجاد مسکن در روستاهای جنگزده استان باختران مورد بررسی وتبادل نظر قرارگرفت.

گزارش خبرگزاری‌جمهوری اسلامی مرکز باختران حاکیست که در این جلسه آیت‌الله اشرفی اصفهانی امام جمعه باختران طی سخنانی با تفسیر آیاتی از کلام‌الله مجید تاثیر تعاون در جامعه و وظایف دست اندرکاران بازسازی مناطق جنگی را برشمرد و درقسمتی ازسخنانش به ملاقاتش با امام خمینی و طرح اینکه مردم مسلمان میتوانند از محل وجوه شرعیه باین مسئله کمك کنند اشاره کرد و گفت : امام امت با تمام احتیاطی که در مسئله شرعیه دارند مقرر فرموده‌اند که مردم مسلمان میتوانند از محل بذحیهای خمس خود به بازسازی مناطق جنگی کمك کنند.

سپس استاندار باختران طی سخنانی با اشاره به وظایفی که بنیاد مسکن در قبال بازسازی خانه‌های ویران شده روستائیان برعهده گرفته است و نقش جهادگران جهاد سازندگی برلزوم ایجاد همآهنگی و مطالعات و برنامه‌ریزیهای بازسازی و نوسازی با بهره‌مبری از تجربیات مسئولان امر در استان های جنگی تاکید کرد .

وی در قسمتی از سخنانش گفت : در بدو امر بازسازی گیلانغرب ، سریل ذهاب ، ثلاث باباجانی و نوسود مطرح است و برای آنکه بتوانیم کار بازسازی سایر مناطق جنگی را انجام دهیم میبایست نیروهای دشمن را تا چهل و پنج کیلومتری مرزی بعقب بزنیم .

● به‌ملت شهید داده و انقلاب کرده‌ما که فرانسه و ارزشهایش را به زباله‌دان تاریخ انداخته‌اند توصیه کرده‌اند که «فوتبال مدرن فرانسه را باور کنند» !

● در میان شهدای‌هفتم تیر افراد دیگری همچون شهید محمد منتظری وجود داشتند که‌قطعا ارزش وجودی آن شهید بیش از این‌بودکه‌در سالگردشهادتش یادواره او را درمطبوعات ما کمرنگ‌تر از جام‌جهانی فوتبال باشد .

● مسئولان جرائد و رادیو تلویزیون میزان برنامه ویژه‌شان به‌مناسبت سالگرد شهدای هفتم‌تیر بخصوص شهید مظلوم آیت‌الله بهشتی که‌امام امت می‌فرمایند بهشتی یك ملتبود ، را با برنامه‌های ویژه‌شان برای جام‌جهانی فوتبال مقایسه کنند و ببینند برای کدامیك بیشتر ارزش قائل شده‌اند .

● بزرگداشت عالم ربانی و مجاهد نستوه شهید آیت‌الله صدوقی به اندازه جام جهانی فوتبال وقت و صفحه و امکانات مطبوعات ما را به‌خود اختصاص نداده است .

است که مجری برنامه‌تلویزیون باآن موهای بهم رخته‌وسوابق درخشان ! فریاد برند «فوتبال مدرن فرانسه رابايد باورکرد» راستی فوتبال مدرن فرانسه را باید باور کرد یا میراژ های فرانسه را که در روز پانزدهم خرداد برروی مردم بیگناه ایلام که برای راه پیمائی و تجدید عهد ـ شهدا به خیابانها آمده بودند بمب ریختند ؟ آیا فوتبال مدرن فرانسه رابايد باور کرد یا این را که‌فرانسه اکنون پناهگاه تروریست‌هائی است که شخصیت های ارزنده انقلاب اسلامی ما را و ازجمله آیت‌الله صدوقی را آنگونه ناجوانمردانه به‌شهادت‌رسانده‌اند؟ و میبینیم که بزرگداشت عالم ربانی و مجاهد نستوه شهید آیت‌الله صدوقی بااندازه جام جهانی فوتبال وقت و صفحه و کلمه و امکانات مطبوعات ما را به خود اختصاص نداده‌است و در عین حال به ملت شهید داده و انقلاب کرده ما که فرانسه و ارزش هایش را به زبالی دانی تاریخ انداخته‌اند توصیه می‌شود که «فوتبال مدرن فرانسه را باور کنند».

اگر برخورد با ورزش در رسانه ها اینگونه به پیش‌برود به کجا خواهد رفت ؟ آیابهتر نیست که در این زمینه تجدید نظر اساسی به عمل آید ؟

در پایان یکبار دیگر براین نکته اصرارمیورزیم که هدفمان از این نقد بهیچوجه خدشه‌دار ساختن مسیریت رسانه ها نیست بلکه صرفا به منظور یك‌تذکار برای آنکه مسئولان‌محترم رسانه ها نظارت بیشتری بر بخش های ورزشی خود داشته باشند، دست به این نقد و بررسی زده‌ایم . امیدواریم در این زمینه به وظیفه ارشادی خود عمل اکرده باشیم و خدای‌متعال به ما و همه متصدیان رسانه ها توفیق انجام وظیفه امر به معروف ونهی از منکر را که از واجبات است عطا فرماید ودر آینده‌ای نزدیك بر همه زمینه ها از جمله ورزش شاهد رشد و باروری هرچه بیشتر اندیشه‌ها و عملکرد ها باشیم .انشاءالله

سخنرانی منتشر نشده شهید مظلوم آیت‌الله بهشتی در مرند آذربایجان:

هوشیار باشید، بیدار باشید، راه طولانی در پیش داریم

*** امروز ارتش ما نگهبان آرمان و سرزمین یك آرمان است.**
*** باید در هر کلمه برادران عضو سیاسی ایدئولوژیك ارتش، نور و فروغ الهی متجلی باشد.**
*** دوست دارم همیشه با برادرانم در یك سطح و در یك صف باشم.**

سرویس سیاسی جمهوری اسلامی ـ شهید مظلوم حضرت آیت‌الله سید محمد حسینی بهشتی (رضوان‌الله تعالی علیه) در مرداد ماه سال ۱۳۵۹ در جمع برادران ارتشی در مرند سخنرانی مبسوطی ایراد نموده‌اند که برای اولین‌بارجمهوری اسلامی افتخار طبع آنرا دارد:

بسم‌الله‌الرحمن‌الرحیم

سلام بر همه شما برادران ارتشی، برادرانی‌که امروز است ما به حق شما را برادر می‌نامند و می‌خوانند. دیدارهائی که ما با شما داریم دیدارهائی است برای تحکیم پیوند پرمهر و پرآگاهی میان قشرهای مختلف جامعه‌مان. جامعه‌ای‌که باید در لوای اسلام و قرآن و در پرستش واقعی خدای یگانه، بسوی یگانگی و وحدت پیش رود، شما سربازان و درجه‌داران و افسران عزیز ارتش جمهوری اسلامی ایران باید توجه داشته باشید که ما برادران شما در سطح کل جامعه خودمان تلاش داریم و کوشش می‌کنیم این پیوند وحدت‌آور با تجلی آن در اندیشه و رفتارمان روز به روز مستحکم‌ترشود. ما شاهد روزهای تلخ جدائی ارتش و نیروهای مسلح از ملت بوده‌ایم و ما و شماشاهد روزهای شیرین بازگشت‌نیروهای مسلح به آغوش ملت شدیم و اینك در این یکسال و چند ماه همه ما باز شاهد توطئه‌های گوناگون برای برهم‌زدن آن منظره‌های روزهای وحدت نیروهای مسلح و ملت و رهبری هستیم. حادثه کودتای درهم شکسته شده پلید و نافرجام (هفته گذشته) از دید من بعنوان یك برادری از شما که‌دهها سالست که در مسائل اجتماعی ایران مطالعه می‌کند از یك‌نظر بیش از همه نقطه‌نظرهای دیگر تلخ بود. و آن این بود که این حادثه نشان داد که هنوز در صفوف ارتشیان کسانی هستند در سطح افسران ودرجه‌داران که دل به اسلام وجمهوری اسلامی نسپرده‌اند. من این را از این نظر بیش از هرنقطه‌نظر دیگر تلخ و نامطلوب شناختم‌که نشان میداد که ما در دوکار بماندازه کافی تلاش نکرده‌ایم یك دراینکه بیائیم همانطور که رسم ماست بی‌تشریفات، ساده، برادرانه با همه شمابنشینیم، صحبت کنیم، ببینیم آیا براستی می‌توان ایمان آورد که جامعه ما بسوی سعادتی انسانی راه گشوده است یانه؟ اگر حق‌است جامعه ایران امروز در نظام جمهوری اسلامی، استقلال‌بدست آورده و دیگر شما سربازان و درجه‌داران و افسران‌وابسته به گروهبانها و استوارها و افسران بیگانه نیستند و واقعا امروز می‌توانید سرفراز باشید که درسرزمین خودتان وبرای خودتان و در خط آرمان خودتان هستید. اگر براستی می‌توان با صداقت و صراحت ایمان پیدا کرد که امروز ارتش ما نگهبان آرمان و سرزمین یك آرمان است نه‌نگهبان یك فرد و یك گروه حاکم. آرمان متعالی‌الهی اگر براستی میتوان آگاهانه ایمان آورد که امروز شما جانبازان، جان را در راه خدا می‌بازید. الذین آمنوا یقاتلون فی سبیل‌الله و چون دیگران نیستید که‌جان را در راه طاغوت ازدست دهید والذین کفروا یقاتلون فی‌سبیل‌الطاغوت و این دو از زمین تا آسمان با هم فرق دارد. آرمان متعالی الهی و انسانی کجا و نگهبانی از یك فرد یا گروه یا خاندان یا حتی‌یك مجموعه حاکم کجا، اگر اینها در قلب یك یك شما بروشنی جا دارد آنوقت دیگر چرا، چرا باید باز دیگر ملت شما نگران شود که مگر در صفوف ارتش خیانتکار خدمتگذار طاغوت و مقابل و مخالف و دشمن خدا و آئین‌خدا و خلق خداجای دارد، چرا من به همه برادرهائی‌که در گروه‌سیاسی‌ایدئولوژیك اینجا فعالیت دارند و خواهند داشت عرض می‌کنم که باید در هر کلمه شما برادران در هر عمل و برخورد شما برادران نور و فروغ الهی متجلی باشد تا افسران و درجه‌داران و سربازان این منطقه لمس کنند و بیایند و شاهد باشند که چگونه زندگی باایمان بحق زندگی با خودسازی برپایه اسلام معنی دیگری دارد، تمام رابطه‌ها را عوض می‌کند.

ببینید چطور عوض می‌کند که من بحق از اینکه بروم و روی سکو بایستم، قلبم متنفر بود. دوست دارم همیشه با برادرانم در یك سطح و در یك صف باشم.

● نظم، لازمه زندگی

این ساخت اسلام است وقتی که انسان روحش را با معیارهای اسلامی می‌سازد، وقتی ما از کودکی با این خلق بار می‌آئیم که پیغمبر با یارانش در یك دایره می‌نشست، پیغمبر بود، فرمانده هم بود، اطاعت فرمانش هم واجب بود اما نشست و برخاستش با کبریا و تکبر همراه نبودببینید این خلق، یك خلق جدید است. انضباط باشد، اطاعت باشد، من وقتی در میان شما ارتشیان می‌آیم ازهمان نظم ظاهری شما لذت میبرم. نظم لازمه زندگی انسان است ولی تکبر لازمه نظم نیست. می‌شود برابر بود اما نظم داشت، فرماندهی داشت، اطاعت داشت این خود یك بعد از ابعاد ساختاسلامی اسلام است که باید بوسیله خود شما و با همکاری برادران گروه سیاسی ایدئولوژیك در ارتش ما تحقق پیدا کند. سرباز باید از فرمانده اطاعت کند اما نباید بعنوان اینکه از فرمانده‌اش می‌ترسد از او اطاعت کند بلکه بعنوان اینکه از خدا می‌ترسد (چه می‌گویم) بعنوان اینکه بخدا عشق می‌ورزد از او اطاعت کند. این دو زیربناست، این دوروحیه است. پیغمبر (ص) وقتی با یارانش راه می‌رفت حتی در راه رفتنش هم در جمع حرکت میکرد. همواره در جمع زندگی میکرد. میخواست نشان دهد امامت و امت در بینش اساسی رنگ و آهنگ و شکل و محتوای تازه‌ای دارد. بله اسلام مفاهیم تازه‌ای را به انسانها عرضه کرده. مسئله دومی که بر من گران آمد، خیلی گران آمد اینکه معلوم می‌شود در پاکسازی ارتش کوتاهی کرده‌ایم. معلوم میشود ما حسن ظن‌ها و خوشبینی‌ها را نسبت به کسانی که نباید با آنها با حسن ظن و خوشبینی برخورد کرد بکار برده‌ایم. بشما مژده میدهم به آن افسران و درجه داران و سربازانی که دلی پاك دارند و احساس می‌کنند از یك شیوه و نظام ضدانسانی طاغوتی سرکشی و بزرگی فروشی به یك شیوه اجتماعی و اخلاقی و معنوی برادری و برابری منتقل شده‌اند و آنها که اگر حتی در یکسال و نیم قبل هنوز روحشان تسلیم اسلام نبود در پی انقلاب دل به اسلام سپرده‌اند به آنها مژده می‌دهم که در کشف این کودتای ننگین ما از همکاری صمیمانه و برادرانه‌تمام پرسنل یعنی در تمام درجات برخوردار بودیم و از همان روزهای اول بما اطلاعات لازم را دادند و ما همانطور که وظیفه مسئولان یك کشور است، عجله نکردیم. خطوط مختلف را پی‌گیری کردیم و گروههای تعقیب و مراقبت و خطوط و باندهای مختلف این توطئه را شناسائی کردند و آنقدر قدرت نفس نشان دادند که فقط دو ساعت قبل از شروع عملیات آن را درهم‌کوبیدند این را برای قوت‌قلب وخرسندی وشادابی آن مومنانی میگویم که خوشحال میشوند وقتی ببینند چنین کوتاه، نظام اجتماعی مسئول برای اداره کشور سامانی نیرومند بخود گرفته است. سامانی بر پایه عشق‌و ایمان (تکبیر حضار) برادران عزیز من، ما بایدمدتی باز زحمت بکشیم،و به‌این ملت رنجدیده، قهرمان، تازه آزاد شده توضیح دهیم این گروهکها در داخل ارتش مبادا درآن رابطه مهر ومحبتی‌که میان ملت و ارتش بوجود آمده بود خلائی وارد آورند، اما بیش‌از آنچه توضیح ما در این زمینه موثر باشد عمل شما موثر خواهد بود. عزیزان زندگی من و شما باید ازهرنظر تجلی ایمان و اعتقاد به اسلام وپایبندی‌عملی به اسلام شود. اخلاقیات ما، باید اخلاقیات بندگان حق‌باشد، بندگی حق یعنی آزادی از بندگی هرموجود دیگر، دیگر نباید هیچ موجود دیگری برروح ما، بر دل‌وجان ما حکومت کند، هوی‌ها، هوس‌ها، خودسریها، غرورها، قوم و نژادپرستی‌هاو مقام‌پرستی‌هاو هیچ‌چیزوهیچ چیزنباید برماحکومت کند این‌دست‌های توطئه‌گر درطول این‌مدت، اول شروع کردند پیرامون شخصیتها و چهره‌هائیکه مورد عشق و علاقه مردم بودند، آنقدر دروغ وشایعه بسازند تا رابطه پرشکوه قلبی میان ملت و اینها را ضعیف کنند. خواستند بملت بگویندکلاه مرتان رفته یك‌دسته طاغوت رفتند و یك‌دسته طاغوت دیگر بجایشان آمدند، ولی آفرین براین ملت بیدار ما وهوشیار ما و آگاه وخودآگاه ما. ما دراین مسافرتها که میرویم و در جمع ملت حاضر میشویم درهر منطقه از ایران و تقریبا دراین سه، چهارماه دربسیاری از مناطق ایران حضور عینی داشتیم، می‌یابم که ملت باعملش به این دشمنان میگوید ای دشمنان اسلام و امت اسلام ماازپیش آسوده‌ایم که آنچه می‌گوئید دروغهای بی‌پایه است. دریکی از شهرها که رفتم در همان برخورد طبیعی که بامردم شهر داشتم در اثنای سخنرانی و بعد از سخنرانی، اول سخنرانی چند تا یادداشت دریافت‌کردم، یادداشت‌ها این‌بود که فلانی آنقدر دستگاه تبلیغات دشمن پیرامون شخص تو بما مطالب گفته بود که‌ما خیال کردیم وقتی شما اینجا می‌آئی بایك تشریفات طاغوتی اینجا خواهی آمد.

اما دیدیم نه توباهمان صورت اینجا آمده‌ای که دوسال قبل و بیست سال قبل می‌آمدی، ما خوشحالیم که در آن نخستین برخورد دروغ دشمن‌را فاش کرده‌ای. ببینید دستهای توطئه چه‌ها میکند هوشیار باشید، بیدار باشید برادران‌عزیز من راه طولانی دربیش داریم دیروز در نماز جمعه عرض کردم یکی از این خودفروختگان ضعیف‌النفس که درهمان اولین جلسه بازجوئی همه مطالب راهم گفته همه را هم لو داده گفته است که‌ما دستور داشتیم که اگر باید ۳۰ میلیون نفر را هم بکشیم و این کودتا رابثمر برسانیم. باید بکشیم

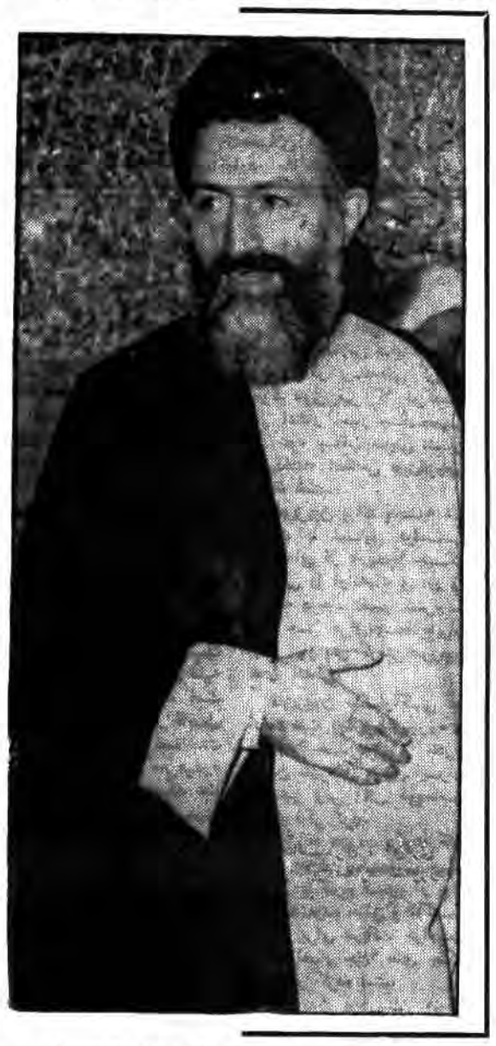

این یعنی چه این یعنی درست همان سابقه ذهنی که‌ملت ما از ارتش داشت ارتش شاهنشاهی‌و این درست همان مسئله‌ایست که با زحمتهای فراوان و ببرکت انقلاب که میتواند براستی سابقه ذهنی‌را ازدل ملت تطهیر کند حالا اینها باهمان روحیه میخواستند باردیگر بجنگ ملت ایران برخیزند چه‌کسی کمك اینهابود آیااینهابدان‌دل‌بسته بودندکه شماارتشیان عزیزآنهارا یاری‌خواهیدکرد باعملتان، با رفتارتان، باتمام تجلیاتتان این گرگهای درنده را از اینکه بتوانند باردیگر ملت را بوسیله شما طعمه خویش قرار دهند مایوس کنید ناامید کنید این دشمنان حق وخلق را (تکبیر حضار) من با صداقت وصراحت بشما برادرانم عرض میکنم امروز ملت ما و جامعه ما و جمهوری اسلامی ما باکمال خرسندی در خطی قرار دارد و بقوتی حرکت میکنندکه بیاری خدا مسئولان مملکت برادرانی درون، متواضع، دلسوز، صدیق وصریح خواهند بود و حتی اگر درمیان مسئولان دراین مدت باز افرادی آمده‌اند وحضور داشته‌اند این خصلتها را درحد نصاب یك‌مسلمان خودساخته دارا هستند. بشما مژده میدهم‌که خط کنونی، بسوئی است‌که بیاری خدا روزبروز این مسئولان پاکتر و پاکیزه‌تر و شایسته‌تر خواهند بود ما در جلسه‌ای که حدود پنج هفته قبل درحضور امام داشتیم واینکه میگویم درحضور امام این ادب یك شاگرد است بهیك استاد والا می‌گفتم با امام داشتیم چون ما با امام همان رابطه‌ای که عرض کردم امت ما با پیغمبر داشتند داریم رابطه عشق و محبت اخلاقی و ارادت نه رابطه تشریفات ماهنوز هم‌با امام همچون شاگرد و استاد می‌نشینیم سخن می‌گوئیم، و تبادل نظر می‌کنیم. در جلسه‌ایکه با اعضاء شورای انقلاب، باامام داشتیم یك مسئله اساسی به‌عنوان مدیریت آینده مملکت در آنجا مطرح شد و به اتفاق مورد قبول همه قرار گرفت وآن اینکه ایران و جمهوری اسلامی ایران باید از این پس بصورتی داره شود که‌همه ملت ما احساس کنند هرکس پاکتر، مخلص‌تر، بیغرض‌تر، بی‌هوی‌تر، باتقواتر و درغیرحال کاردان‌تر ولایق‌ترو شایسته‌تر برای مسئولیت‌ها در سطوح بالا پذیرفته‌تر، پی امر تثبیت شده‌است که هم کنون همه ما هریك به‌سهم خویش درپی‌آن هستیم که نخستین دولت جمهوری اسلامی ایران پس‌از استقراربنیادهای اداره کشور یعنی مجلس شورای اسلامی، شورای نگهبان، ریاست‌جمهوری هرچندکه‌این‌ها متقارن پید کردمو حالا باید اخرین بهد یعنی دولت منتخب مجلس مسئولیت را بعهده بگیرد در آنجا بارها بداتفاق برآر میثاق وحدت میان خودمان معیارهای مشخص‌تری را برای انتخاب نخست‌وزیر و وزراء معین کرده‌ایم وهمه ما در این جلسه سخنبنید گذشته که حدود دساعت دور هم بودیم در منزل برادر آقای خامنه‌ای درآنجا پیرامون چهره‌هائی که میتوانند با آن معیارها مسئولیت‌ها راقبول کنند ومورد تائید دوستان ما هم باشد. صحبت کردیم. من خوشحالم بگویم در تمام طول مدت‌جلسه ادعار همدما متوجه این‌بودکه کجا صاحبان این ارزشها را پیدا میکنیم. دیگر وابسته بچه گروه باشد، چه لباسی‌داشته باشد، شهری‌باشد، روستائی باشد، آذربایجانی باشد،خوزستانی باشد، هیچ این حرفها مطرح نبود، بحق درآن جلسه من آن آهنگ متعالی برخورد توحیدی بامسائل برجسته جامعه را احساس میکردم. این‌ها مژده‌هاست که بشما میدهم تابدانید بیاری خداوند و باهمت وشرکت خلاق وفعال همه‌شما برادران با سرعتی مطلوب بسوی دستیابی به‌یك نظام مستقل‌خدمتگزار، عاشق خدمت بدون منت بجلو برویم.

● زندگی پر فروغ انسان خداجو

امیدوارم که شما سربازان، درجه داران و افسران‌عزیز ارتش جمهوری اسلامی ایران احساس کنیدکه این ارزشها چه هستند که انسان درراهش جان ببازد و در راهش از خیلی چیزهای دیگر بگذرد این است زندگی برفروغ متعالی انسان خداجو، همه‌ما طلب میکنیم که خدا دلهای مارا، روح ما را، ایمان مارا روز بروز بااین ارزشها آشناتر کند (آمین). از خدای متعال میخواهیم که‌ما را برخودمان برهوی‌های نفسانیمان، برغرورها و خودپرستی‌های شکننده شیطانی که‌در ساخت انسان دست خلقت گذاشته تا اورا بیازماید روز بروز مسلطتر کند (آمین). ازخدای متعال میخواهیم که الفت ایمانی محبت و مهر برادری برپایه مکتب‌را روزبروزدر میان ما محکمتر و افزونتر کند (آمین). برادران عرایضم راانیجا تمام میکنم و باقلبی شاداب امیدوارم فرصت این دیدارها در آینده هم برایمن نصیب شود تا سال دیگر بیایم در جمع شما و خیلی خوش‌دارم دراین دیدارها فرصت بیشتر باشد وبرنامه در ساعتی باشدکه شماهم بتوانید آنچه در دل دارید بگوئید ما دوست داریم ازشما بشنویم دوست داریم ببینیم در قلب‌شما چه‌می‌گذرد، چگونه می‌اندیشیدوچگونه ازمسائل برداشت دارید ما دراین گفتگوهای برادرانه متقابل به ارزشهای متقابل‌دست خواهیم یافت به‌امید دیدارهای متعدد در آینده. خدا یار و نگهدار و راهنما و توفیق‌بخش همه شما باد.

*** من وقتی در میان ارتشیان‌می‌آیم از همان نظم ظاهری شما نیز لذت می‌برم.**

*** نظم لازمه زندگی انسان‌است، اما تکبر لازمه نظم نیست.**

*** این، ساخت اسلام است که انسان، روحش را با معیارهای اسلامی میسازد.**

*** می‌شود برابر بود اما نظم و فرماندهی و اطاعت داشت.**

*** زندگی من و شما باید از هر نظر تجلی ایمان و اعتقاد به اسلام و پایبندی عملی به اسلام شود.**

*** اخلاقیات‌ما بایداخلاقیات بندگان حق باشد.**

*** بندگی حق یعنی آزادی از بندگی هر موجود دیگر**

*** ای دشمنان اسلام و امت اسلام ما از پیش آسوده‌ایم که آنچه می‌گوئید دروغهای بی‌پایه است.**

آمار شهدای جنایت صهیونیستی صدام در همدان به ۹۳ تن رسید

همدان ـ خبرنگارجمهوری اسلامی: بر طبق آخرین آمار تا ساعت مخابره خبر، تعداد شهدای بمباران وحشیانه روز جمعه شهر مقاوم و شهیدپرور همدان به ۹۵ تن بالغ‌میگردد و مجموع مجروحین این عمل دهشتانه صدامیان کافر ۵۹۵ نفر می‌باشد که ۱۰۹ تن از آنان فعلا در بیمارستانهای همدان بستری می‌باشند و ۲۵ تن نیز که دارای جراحات شدیدتری بودند جهت مداوابه تهران اعزام شده‌اند.

بنا بر همین گزارش عملیات تجسی جهت بیرون آوردن اجساد از زیر آوار با کوشش و تلاش مامورین و مردم همچنان ادامه دارد. براساس این گزارش در پی بمباران وحشیانه شهر مقاوم وشهیدپرور همدان توسط جنگنده‌های ارتش متجاوز عراق استاندار همدان با انتشار اطلاعیه‌ای ضمن تبریك و تسلیت به‌محضر امام امت و مردم مومن‌همدان و بازماندگان شهدا بمنظور تجلیل از شهدای این فاجعه از دیروز بمدت سه روز در سطح استان همدان عزای عمومی اعلام کردهمچنین‌ساعت ۸ و ۳۰ دقیقه صبح دیروز آقای ناطق نوری وزیر کشور به منظور دیدن از آثار ایس جنایت مزدوران آمریکا وارد همدان شد و بلافاصله پس از ورود در جلسه‌ای با حضور ایت‌الله حسین نوری همدانی نماینده امام و امام جمعه همدان، آقایان صالح استاندار همدان و حمیدی و محمدی نمایندگان مردم همدان در مجلس شورای اسلامی به‌بررسی مسائل ونحوه‌رسیدگی به وضع مجروحان و مصدومین و آوارگان این فاجعه تاسف‌بار پرداخت، براساس همین گزارش وزیر کشور پس ازآن در ساعت ۱۰ و ۳۰ دقیقه صبح امروز به اتفاق‌استاندار همدان از مجروحین و مصدومین حادثه بمباران کمدر بیمارستانهای امام خمینی، اکباتان، و بوعلی همدان بستری هستند عیادت کرد واز آنان دلجوئی بعمل آورد و در پایان نقاط بمباران شده از جمله استادیوم آزادی، منطقه متشدد دستگاه ومحله‌قلعه‌سبزی را نیز مورد بازدید قرارداد.

گزارش خبرنگار ما پیکر های شهدای این بمباران وحشیانه امروز تشییع خواهد شد.

تلگرام امام جمعه همدان به محضر امام خمینی

این تلگرام دیروز از سوی آیت الله حسین نوری همدانی به حضور مبارك امام خمینی رهبر کبیر انقلاب اسلامی و پیامگذار جمهوری اسلامی ایران مخابره شد:

بسمه تعالی

محضر مبارك پناه مسلمانان و امید مستضعفان جهان رهبر کبیر انقلاب اسلامی حضرت امام خمینی دام ظله العالی.

با عرض سلام در روز قدس روز جمعه‌ی اخیر ماه رمضان که روز تجلی وحدت‌مسلمانان جهان در راه مبارزه‌ی قاطعانه و پیگیر برهبری آنحضرت با ابر قدرتهای جنایتکار است مردم مسلمان و متعهد وهمیشه در صحنه همدان که برای انجام راهپیمائی بسیار با شکوهی چون سیل خروشان با شعارهای کوبنده مرگ بر آمریکا و مرگ بر اسرائیل در حرکت بودند مورد حمله های هوائی متعدد رژیم بعثی عفلقی صهیونیستی‌قرارگرفتند، که در نتیجه در حدود ۱۰۰ نفر از زنان و کودکان و مردان بفیض شهادت نائل و ۵۰۰ نفر مجروح گردیدند و تعداد زیادی از خانه های متضعف نشین ویران شده این فاجعه را که یکی از سند های مهم جنایت مزدوران صدامی است به حضور مبارك حضرت بقیه الله الاعظم ارواحنا فداه و آن نایب برحقش تسلیت می‌نمایم، و از خداوند متعال سلامت و دوام تاییدات آن رهبر بزرگ را مسئلت میکنم، اما مامردم با ایمان وهمیشه در صحنه استان همدان علاوه بر اینکه از این جریان‌متاسف نیستند تقدیم این قربانی و مجروحین در راه اسلام عزیز را برای خود افتخار و فوز عظیم دانسته و بر انسجام و اتحاد خود در راه ترمیم خسارتها و تداوم بخشیدن به مبارزه و جهاد تا سقوط نیرو های استکبار جهانی و تثبیت حکومت مستضعفین افزوده‌اند و ما مطمئنیم این دعا که هر صبح و شام ورد زبان این ملت است و از اعماق دلها یا یکدنیا خلوص برمیخیزد به اجابت مقرون است.

خدایا خدایا تا انقلاب مهدی خمینی را نگهدار

ارادتمند ـ حسین‌نوری‌همدانی

دراوایل ماه‌شوال مجلس خبرگان بفرمان امام امت تشکیل میشود

اهواز خبرگزاری جمهوری اسلامی ـ آیت‌الله مهدوی‌کنی عضو فقهای شورای نگهبان قانون اساسی و سرپرست‌کمیته های انقلاب اسلامی که به خوزستان سفر کرده است دو شب گذشته از کمیته انقلاب اسلامی آبادان دیدن کرد.

آیت‌الله مهدوی کنی به هنگام دیدار خوداز این‌کمیته در گفتگوئی با خبرنگارخبرگزاری جمهوری اسلامی در آبادان هدف از سفرش به خوزستان را دیدار با برادران کمیته ورزمندگان اسلام بیان داشت واز عمل کرد کمیته‌های انقلاب اسلامی در دستگیری‌و به هلاکت رساندن اعضاء گروهك منافقین در خوزستان تمجید بعمل آورد.

وی گفت کمیته‌ها با دادن شهداء بسیاری چون گذشته بیاری خدا به نبرد خود و تعقیب منافقین در شهر های خوزستان ادامه خواهند داد و مردم نیز بایدبین برادران‌جان برکف رادر شناسائی عوامل منافقین یاری کنند.

آیت‌الله مهدوی کنی در رابطه با کارمجلس خبرگان جهت انجام شورای ولایت‌فقیه گفت انشاءالله در اوائل ماه شوال مجلس خبرگان به فرمان امام امت تشکیل میشود وپس از انجام کار های مقدماتی‌و تشکیل جلسات متعدد ولایت فقیه توسط این مجلس انتخاب میشود آیت‌الله مهدوی کنی ضمن دعوت مردم به شرکت فعال در انتخابات مجلس خبرگان گفت این امر فقط به خاطر مشخص شدن رهبری و ولایت فقیه در آینده میباشد آیت‌الله مهدوی کنی بااشاره به استقامت ملت ایران دربرابر امپریالیسم جهانخوار خطاب به مردم آبادان گفت بایاری شما مردم رزمنده‌عراق دربندر را آزاد خواهیم کرد.

براساس همین گزارش آیت‌الله مهدوی کنی دو شب گذشته در حالیکه شهر آبادان هدف آتش توپخانه و خمپاره مزدوران بعثی عراق قرار داشت سخنانی در مجتمعی بن جعفر این شهر ایراد کرد وی در سخنان خوداظهارداشت در قاموس و فرهنگ ما مراطبین دارای مقام والائی هستند و شما خواهران و برادران وروحانیون مبارز از این دسته هستید وی دررابطه با عملیات پیروزمند رمضان گفت حکم قرآن اینست که مسلمین باید از جان ومال و ناموس خود در برابرتجاوزگر دفاع کنند شما ملت مسلمان‌بر حق هستید وهمچنان که امام در سالیان گذشته‌همیشه‌خواستار تشکیل امتی مقاوم واستواربود شما هم به فضل‌الهی به ندای رهبر کبیر انقلاب لبیك‌گفتید، ملت ایران با سرنگونی رژیم صدام به ابر قدرتهاثابت‌خواهد کردکه دیگر بار اجازه‌نمیدهد حکومتی نامردمی قصد تجاوز به خاك جمهوری اسلامی کند و سرنگونی صدام درس‌عبرتی برای دیگر حکام مرتجع‌منطقه خواهد شد.

حق‌وتو برای ملت‌ها

بقیه از صفحه اول

سهم توپسرین نقشی درروی‌کار آوردن‌آنها نداشتند، بعمل آورده است. روشن‌ترین و زنده‌ترین نمونه این‌نوع تلاشهای ضد انسانی باصطلاح سازمان ملل برخورد این سازمان به مسئله فلسطین است.

تصمیم ضد انسانی این سازمان برای تقسیم فلسطین‌و سپس پذیرفته شدن عضویت رژیم غاصب اسرائیل در آن‌سازمان و درپی این اقدامات خلاف وضد انسانی، نظاره‌گری این سازمان نسبت به‌جنایات هولناك صهیونیستها در فلسطین و اخیرا در لبنان و اقدامات پیاپی امریکا برای وتوی قطعنامه‌هائی که در جهت محکومیت اسرائیل صادر میشوند از اموری هستند که‌بخوبی نشان میدهند این سازمان یك سازمان ضد انسانی است و ادامه موجودیتش هیچ ره‌آوردی جز تضییع هرچه بیشتر حقوق ملتها ندارد.

موضعگیری سازمان ملل متحد نسبت به‌مسائل ایران ـ چه‌قبل از پیروزی انقلاب وچه پس‌ازآن نمونه روشن‌دیگری است ازضد انسانی بودن موجودیت این سازمان. هنگامیکه ۱۵ هزار نفر در ۱۵خرداد ۴۲ و۵هزار نفر در شهریور ۵۷ توسط رژیم خونخوار شاه کشتار دستجمعی شدند سازمان ملل متحد و کمیسیون باصطلاح حقوق بشر و شورای باصطلاح امنیت آن سخنی نگفتند، ولی هنگامیکه عاملان همان‌کشتارها بدست عدالت سپرده شدند فریاد همین کمیسیونها و همین شوراها بلند شدکه این حقوق بشر کجا رفته است. وقتی‌آنهمه انسان بی‌گناه از امام جمعه وطلبه گرفته تا رئیس جمهور و نخست‌وزیر و پاسدار وکاسب و رهگذر وحتی کودك‌شیرخوار بدست منافقین خون‌آشام شهید میشوند سکوت مرگباری‌فضای همه سازمانهای بین‌المللی را فرا گرفته بود، ولی وقتی که نوبت محاکمه عاملان این ترورها رسید همان سازمانهای بین‌المللی فریاد حمایت ازحقوق بشر برآوردند تو گوئی که نصیری‌ها و خسروداد‌ها و هویدا‌ها و این تروریست‌ها بشر هستند و آن ۱۵هزار نفر و آن ۵هزار نفر و آنهمه انسان بی‌گناه دیگر نه‌بشر بودند ونه حقوقی دارند. هنگامی که عقلقی‌ها بدستور آمریکا به‌ایران حمله کردند و آنهمه آدم کشتند و آنهمه ویرانی آفریدند حضرات شورای امنیتی‌ها خوابشان برده بود وحالاکه رزمندگان ایران برای مجازات متجاوز اقدام کرده‌اند آقایان ازخواب پریده‌اند و فریاد برمی‌آورند که قوانین بین‌المللی را رعایت کنید ویگذارید صدام را نجات بدهیم.

اینها همه نشان میدهندکه بیش‌از این در انتظار سرعقل آمدن این سازمانها نشستن بیهوده است. اکنون وقت آنست که ملتها نیز مانند رزمندگان اسلام‌که با عبور به خاك عراق، قطعنامه شورای امنیت را وتو کرده‌اند، بپاخیزند و برای خود دربرابر همه تصمیمات سازمان ملل متحد حق وتوقائل شوند.

نمایندگان واقعی ملتها باید در اولین تصمیم‌گیری خود، دراصل موجودیت سازمان ملل متحد تجدید نظر کنند. این‌بار ملتها باید پارا ازمرز افشاگری علیه سازمان ملل‌متحد و دیگر سازمانهای مزدور فراتر بگذارند و قاطعانه تصمیم بگیرند آنها را منحل کنند. ملتها باید بدانند که در مورد موجودیت چنین مراکز ضد انسانی که بودجه ملتها رامصرف میکنند حق وتو دارند.

مقامات وزارت خارجه آمریکا اعتراف کردند:

توانائی رزمی ایران، آمریکا را متحیر کرده‌است

*** مقامات وزارت خارجه آمریکا از اینکه ایران به تنهائی توانسته است ظرفیت عظیم نظامی خود رابکار اندازد، اظهار تعجب کردند.**

*** روزنامه گاردین: صدها هزار تظاهر کننده در تهران علیرغم آژیر حمله هوائی به حمایت از فرمان آیت‌الله خمینی بمناسبت روز قدس به خیابان‌ریختند.**

بگزارش واحد مرکزی خبر از لندن مطبوعات دیروز انگلیس طی تفسیرهائی اعلام کرده‌اند تحلیل‌گران نظامی «پنتاگون» و وزارت امور خارجه آمریکا ازتوانائی ایران به ادامه جنگ اظهار تعجب کرده‌اند، بطوریکه یکی ازمقامات عالیترتبه وزارت امور خارجه آمریکا اعتراف کرده است‌که متخصصان آمریکائی ازاینکه ایرانیان به‌تنهائی توانسته‌اند اینگونه از نیروی هوائی خود بهره‌برداری کرده و با توجه به‌محاصره اقتصادی و منع فروش قطعات یدکی به ایران تجهیزات خود را سرویس کرده و آماده به‌کار نگهدارند متعجب هستند این مقامات از اینکه ایران توانسته است‌چنین ظرفیت عظیم نظامی‌را بوجود آورد حیرت زده شده‌اند.

روزنامه گاردین در شماره دیروز خود از تظاهرات عظیم روز قدس در تهران خبر داده و مینویسد در تهران آژیرهای حمله هوائی بصدا درآمد لکن صدها هزارتنی که به‌مناسبت روز قدس حمایت ازفرمان آیت‌الله خمینی درتهران دست‌به راهپیمائی زدند به‌آن توجهی ننمودند.

گاردین در پایان گوشه کوچکی ازپیام امام امت‌مبنی براینکه نیروهای ایرانی ازعراق عبور کرده برای رهائی قدس میروند را گزارش کرده و متذکر شده است که روز جهانی قدس سه سال پیش ازسوی آیت‌الله خمینی اعلام‌شد که آخرین جمعه ماه روزه‌گیری رمضان است.

بگزارش واحد مرکزی خبر از پاریس بمناسبت روز جهانی قدس نماز جمعه در پاریس باشکوه فراوانی برپاشد.

در این مراسم که‌عده کثیری شرکت داشتند امام جمعه مسجد محله استالین‌گراد پاریس در خطبه‌های نماز ضمن اشاره به‌چگونگی مراحل نزول وحی بحضرت محمد رسول الله(ص) و اوضاع اعراب قبل از اسلام اظهار داشت:

در صدر اسلام مسلمانان تاقلب اروپا نفوذ کرده و آنها را بزیر تسلط خود درآوردند اما با دوری جستن ازقوانین اسلامی اینك درتفرقه بسر میبرند.

وی افزود ماه مبارك رمضان موقعیت مناسبی است برای مبارزه بانفس وشرك. امام جمعه پاریس در مورد روز قدس گفت:

راه‌آزادی قدس از طریق وحدت مسلمانان و وحدت کلامی آنها در زیر پرچم توحید خواهد بود.

راه پیروزی اسلام تنها درمحراب ماندن نیست بلکه‌اسلام باید نه‌تنها درعمق نفس انسان باشد بلکه در زندگی‌اجتماعی نیز باید دخالت داده شود.

وی در پایان ضمن هشدار به دولتهای اسلامی اعلام داشت.

حکومت‌های اسلامی باید قوانین اسلامی را پیاده‌کرده و از سیاست نه‌شرقی و نه‌غربی پیروی نمایند.

بگزارش واحد مرکزی‌خبر ازین بمناسبت سومین‌سالگرد روز جهانی قدس راهپیمائیهای باشکوهی در شهرهای کلن و برلن غربی در آلمان فدرال برگزار گردید.

در شهر کلن راهپیمایان ازمیدان بزرگ این شهر راهپیمائی خود را آغاز نموده وپس‌از عبور از خیابانهای مرکزی شهر کلن بار دیگر دراین میدان تجمع نمودند.

دراین راهپیمائی که شعارهائی چون ا... اکبر خمینی رهبر مرگ بر بگین و مرگ بر صهیونیزم داده میشد.

پرچم اسرائیل وآمریکا بآتش کشیده شد و پرچم‌سبز اسلام‌که بروی آن جمله لااله الاالله نوشته شده بود برافراشته گردید. سپس قطعنامه‌ای مبنی‌بر محکوم نمودن تجاوزات رژیم صهیونیستی و پشتیبانی ازمردم فلسطین قرائت گردید و آنگاه راهپیمایان درمیدان بزرگ شهر کلن نماز جماعت اقامه نمودند.

همچنین ازطرف کمیته برگزاری روز جهانی قدس در برلن غربی تظاهرات باشکوهی باشرکت هزاران نفر از مسلمانان مقیم برلن غربی برگزار گردید برپایه این گزارش راهپیمایان پس‌از اقامه نماز جماعت در یکی از میادین شهر برلن در حالیکه پلاکاردهائی مبنی‌بر محکومیت اعمال‌رژیم صهیونیستی و عکسهائی از امام امت در دست داشتند بطرف یکی‌دیگر از میدانهای بزرگ شهر حرکت کردند این‌گزارش حاکیست تظاهرات روز قدس چنان بیسابقه بودکه در مسیر راهپیمائی، مردم آلمان نیز بصفوف تظاهر کنندگان پیوستند و در حالیکه تقاضای عکسهائی‌از امام امت می‌نمودند علیه رژیم صهیونیستی شعار میدادند.

در مسیر راهپیمائی عکس‌هائی از امام امت و حضرت آیت‌ا... العظمی منتظری همراه پیامهای امام بزبانهای‌مختلف پخش گردید و درپایان قطعنامه‌ای مبنی‌بر حمایت از آرمان فلسطین و محکوم نمودن رژیم تجاوزگر صهیونیستی قرائت گردید.

سرپرست بنیاد مسکن:

به‌روستائیان جنگ‌زده تا ۵۰ هزار تومان جهت خانه‌سازی پرداخت میشود

قرار است مبلغ ۷۰۰ میلیون تومان اعتبار بصورت قرض‌الحسنه وحداکثر ۵۰ هزار تومان برای هرفرد در اختیار روستائیانی که مسکن آنها در اثر جنگ آسیب و یا ویران شده است قرارگیرد.

مهندس خسروی سرپرست بنیاد مسکن انقلاب اسلامی درگفتگوئی باخبرگزاری جمهوری اسلامی در مورد چگونگی بازسازی مناطق جنگی آزاد شده کشورمان‌اطلاعات جدیدی در خصوص مسائل کلی مسکن ارائه ن

«بسمه تعالی»

اطلاعیه وزارت فرهنگ و آموزش عالی درباره پذیرش دانشجو برای مراکز تربیت معلم وزارت آموزش و پرورش

وزارت آموزش و پرورش بمنظور تعلیم و تربیت کادر موردنیاز مناطق کشور که در دو مقطع ابتدائی و راهنمایی به تفکیک رشته و جنسیت برآورد میشوند و با توجه به امکانات نیروی انسانی، ساختمانی، تجهیزاتی و مالی خود تعدادی دانشجو برحسب سهمیه هر استان با شرایط زیر از طریق مسابقه ورودی انتخاب می‌نماید و این عده پس از موفقیت در گزینش و طی دوره تربیت معلم در وزارت آموزش و پرورش استخدام و به مناطق موردنیاز اعزام خواهند شد.

الف ـ اطلاعات لازم درمورد وضعیت تحصیل در مراکز تربیت معلم مدت دوره و چگونگی آن:

۱ـ دوره تربیت معلم دوسال تئوری و همچنین یکسال عملی است.
۲ـ مراکز به صورت شبانه‌روزی اداره میشوند که شرایط آن بعدا اعلام خواهدشد
۳ـ بسیاری از خدمات مراکز به عهده خود دانشجویان میباشد که زیر نظر مسئولین امر انجام میدهند.
۴ـ به دانشجویان کمك هزینه تحصیلی پرداخت خواهد شد.
۵ـ تعیین محل تحصیل به عهده دفتر تربیت معلم خواهدبود.

استخدام و اعزام

۱ـ به فارغ‌التحصیلان از مراکزتربیت معلم مدرك فوق دیپلم دبیری داده میشود که در صورت احراز تقوی و اخلاق مذهبی و معلمی که وسیله تحقیق از منابع مختلف مشخص خواهد شد به استخدام وزارت‌آموزش وپرورش درخواهند آمد.
۲ـ محل خدمت حداقل به مدت پنج‌سال درروستاها و شهرستانهای دوردست ونیازمند خواهدبودکه‌به‌هرحال حق تعیین محل خدمت درهرزمان باوزارت آموزش و پرورش میباشد.

تذکرات مهم

۱ ـ نیاز در رشته آموزش ابتدائی در تمامی شهرستانها بیش‌از سایررشته‌ها است.
۲ـ نیاز نسبی روستاها و شهرستانهای دوردست بیشتر از شهرستانهای مرکزی است.
۳ ـ دانشجویانی که در دوره تربیت معلم پذیرفته شده‌اند تا پایان انجام تعهد حق اشتغال به هیچ شغل دیگری را ندارند.
۴ـ دانشجویانی که برخلاف ضوابط ومقررات تربیت معلم عمل نمایند مناسب‌با خلاف تا مرحله اخراج تنبیه خواهد شد ودر اینصورت ملزم به پرداخت کلیه هزینه‌ها مطابق مقررات می‌باشند.

ب ـ شرایط داوطلبان

۱ـ تابعیت کشور جمهوری اسلامی ایران
۲ـ متدین بیکی از ادیان رسمی کشور (اسلام ـ مسیحی ـ کلیمی ـ زرتشتی)
۳ـ دارا بودن سلامت و قدرت جسمانی و روانی لازم برای شغل معلمی به تائید ادارات بهداری
۴ـ داشتن دیپلم کامل متوسطه مورد پذیرش برای رشته‌های تربیت معلم مطابق جدول زیر
۵ـ نداشتن تعهد خدمت در سازمانهای دولتی ووابسته به دولت و یا غیر دولتی
۶ـ داشتن حداکثر سن برای داوطلبان مرد ۲۳سال و شش‌ماه تمام تا پایان شهریور ماه ۱۳۶۱ (متولدین ۱۳۳۸ به‌بعد) و برای داوطلبان زن حداکثر ۲۰ سال و شش ماه تمام (متولدین ۱۳۴۱به بعد).
۷ ـ داوطلبان مرد ازنظر قانون وظیفه عمومی باید یکی از شرائط زیر را دارا باشند:
الف ـ دارابودن کارت پایان خدمت ، کارت معافیت دائم تکفل ، کارت معافیت دائم پزشکی ، کارت معافیت مازاد در زمان صلح .
ب ـ دارابودن کارت معافیت موقت تکفل ویا معافیت موقت پزشکی درصورتی که مدت آن منقضی نشده باشد .
ج ـ دارابودن دفترچه آماده بخدمت بدون مهر غیبت درصورتی که تاریخ معرفی آنان به حوزه‌های مربوطه منقضی نشده باشد.
د ـ افرادیکه درحال خدمت وظیفه عمومی می‌باشند چنانچه دوران خدمت‌سربازی و احتیاط آنان‌حداکثر تا تاریخ ۳۰ر۸ر۱۳۶۱ خاتمه یابد حق شرکت دارند .
هـ ـ شرکت‌شمولان دیپلمه متولدسالهای ۱۳۴۲ و ۱۳۴۳ و نیز دیپلمه‌های سال جاری بلامانع است .
۸ ـ ثبت‌نام دانشجویان دانشگاهها و موسسات آموزش عالی درصورت قبولی در مراکزتربیت معلم منوط به ارائه برگ‌انصراف از تحصیل ازموسسات آموزشی دیربطمیباشد.
۹ ـ هرداوطلب میتواند یکی ازمراکز استانهای کشور را در برگ‌درخواست بعنوان حوزه امتحانی انتخاب و در همانجا امتحان دهد .
۱۰ ـ دارندگان دیپلمهای مختلف‌مورد پذیرش میتوانند حداکثر سه رشته‌مورد نظر خود را باتوجه به جدول زیر انتخاب‌نمایند.

جدول رشته‌های موردنظر و دیپلمه‌های مورد پذیرش درهر رشته

کدرشته	رشته تحصیلی	انواع دیپلم مورد پذیرش
۱۱	ادبیات	فرهنگ وادب ـ اقتصاد اجتماعی
۱۲	امور پرورشی (تربیتی)	علوم تجربی ـ ریاضی فیزیك ـ فرهنگ و ادب ـ اقتصاد اجتماعی وهنرستانهای فنی
۱۳	آموزش ابتدائی	علوم تجربی ـ ریاضی فیزیك ـ فرهنگ و ادب ـ اقتصاد اجتماعی ـ کودکیاری
۱۴	ـ تربیت بدنی	علوم تجربی ـ ریاضی فیزیك ـ فرهنگ و ادب ـ اقتصاد اجتماعی
۱۵	تعلیمات دینی و عربی	علوم تجربی ـ ریاضی فیزیك ـ فرهنگ و ادب ـ اقتصاد اجتماعی
۱۶	حرفه و فن	رشته های هنرستانهای فنی
۱۷	زبان انگلیسی	علوم تجربی ـ ریاضی فیزیك ـ فرهنگ و ادب ـ اقتصاداجتماعی ـ بازرگانی‌وحسابداری
۱۸	علوم اجتماعی	فرهنگ وادب ـ اقتصاد اجتماعی
۱۹	علوم تجربی	علوم تجربی ـ ریاضی فیزیك
۲۰	علوم ریاضی	ریاضی فیزیك
۲۱	علوم هنری	علوم تجربی ـ ریاضی فیزیك ـ فرهنگ و ادب ـ اقتصاد اجتماعی ـ خدمات هنری
۲۲	کودکان استثنایی	علوم تجربی ـ ریاضی فیزیك ـ فرهنگ و ادب ـ اقتصاداجتماعی ـ خیاطی ـ کودکیاری

تذکر ـ پس‌از انتخاب رشته تحصیلی ، تغییر رشته به‌هیچ‌وجه مقدور نیست.

ج ـ مدارك موردنیاز جهت ثبت نام

۱ـ فرم تکمیل شده برگ درخواست‌ثبت نام که در ذیل این اطلاعیه چاپ شده است.
۲ـ یکبرگ فتوکپی خوانای صفحه اول شناسنامه‌ونیز فتوکپی صفحه آخر درصورتیکه توضیحاتی درآن مندرج باشد .
۳ـ دو قطعه عکس ۴×۳ گرفته شده درسال جاری (مشخصات داوطلب باید در پشت هرعکس نوشته شود) .
۴ـ رسید بانکی به مبلغ یکهزار ریال پرداخت شده به حساب جاری شماره ۷۵۸ خزانه‌داری کل نزد بانك مرکزی ایران‌قابل پرداخت در کلیه شعب بانك ملی ایران.
۵ـ الف : یکبرگ فتوکپی دیپلم و یا فتوکپی جواز قبولی ویا برگ‌رسید درخواست تائیدیه ارزش تحصیلی از اداره آموزش و پرورش محل (برای دیپلمه‌های سالهای قبل).
ب ـ یکبرگ گواهی شرکت در امتحانات نهایی خرداد ماه ۶۱ از دبیرستان و یا هنرستان مربوطه (برای دانش‌آموزان و هنرجویان سال چهارم درسال تحصیلی ۶۱ـ۶۰) .
ج ـ یك برگ گواهی شرکت درجبهه‌های نبرد حق علیه باطل (به مدت حداقل یکماه) به تائید واحد بسیج سپاه پاسداران انقلاب اسلامی (برای دانش‌آموزان و هنرجویانی که درسال تحصیلی ۶۱ـ۶۰ در جبهه‌هاحضور داشته‌اند و نتوانسته‌اند طبق مقررات در امتحانات نهایی خردادماه شرکت‌کنند).

د ـ مواد امتحانی

۱ـ مواد عمومی برای کلیه داوطلبان شامل : سئوالات فرهنگ و معارف اسلامی ـ معلومات سیاسی و اجتماعی هوش و استعداد تحصیلی ـ ادبیات فارسی و زبان عربی درحد دیپلم متوسطه.
۲ـ امتحان مواد اختصاصی باتوجه‌به نوع دیپلم بشرح‌زیراست:
الف ـ دیپلمه‌های علوم تجربی ـ زیست شناسی ـ زمین‌شناسی ـ فیزیك و شیمی .
ب ـ دیپلمه‌های ریاضی فیزیك: ریاضیات ـ فیزیك ـ مکانیك ـ شیمی
ج ـ دیپلمه‌های‌فرهنگ و ادب:ادبیات ـ عربی ـ فلسفه و منطق ـ علوم اجتماعی ـ تاریخ و جغرافیا .
د ـ دیپلمه‌های اقتصاد اجتماعی:فلسفه ـ علوم اجتماعی ـ تاریخ و جغرافیا ـ اقتصاد ـ آمار وریاضی.
هـ ـ دیپلمه‌های کودکیاری : آموزش‌و پرورش قبل‌از دبستان ـ روانشناسی کودك ـ روانشناسی ـ بهداشت عمومی و فردی.
و ـ دیپلمه‌های‌هنرستانهای فنی :ریاضی ـ فیزیك ـ شیمی ـ رسم فنی ـ درس فنی و حساب فنی عمومی.
ز ـ دیپلمه‌های خدمات هنری : رسم فنی ـ آناتومی هنری ـ تاریخ‌هنر جهان و ایران ـ رنگ‌شناسی
ح ـ دیپلمه‌های خیاطی: طراحی مد ـ پارچه‌شناسی .
ط ـ دیپلمه‌های بازرگانی و حسابداری: ادبیات ـ زبان انگلیسی

هـ ـ طرز ارسال مدارك و مهلت ثبت‌نام

داوطلبان واجد شرایط بایستی جهت ثبت نام و شرکت در مسابقه فرم ذیل این اطلاعیه را دقیقا تکمیل کرده همراه با مدارك لازم در بند (ج) از تاریخ انتشار این آگهی حداکثر تا پایان وقت اداری روز یکشنبه مورخ ۱۰ر۵ر۶۱ با پست سفارشی به نشانی:تهران ـ صندوق پستی شماره ۵۴ر۵۴۸ اداره‌کل گزینش دانشجو «قسمت پذیرش دانشجویان برای مراکز تربیت معلم‌کشور» ارسال دارند.
★ به مدارکی که بعد از تاریخ تعیین شده ویا بطریقی غیر از پست سفارشی ارسال شود ویا ناقص باشد ترتیب اثر داده نخواهد شد.

و ـ تاریخ برگزاری امتحان

تاریخ و محل توزیع کارت و محل و ساعت برگزاری امتحان بعدا از طریق رسانه‌های گروهی باطلاع داوطلبان خواهد رسید.
★ عدم پذیرش فارغ‌التحصیلان هنرستانها و مدارس خدمات در مبنی رشته‌ها به دلیل نیاز مبرم به تخصص‌آنها در سازمانهای‌دیگر است.

این قسمت را از روی خط چین از روزنامه جداکنید

در این‌محل چیزی ننویسید

بسمه تعالی

برگ درخواست شرکت در مسابقه ورودی مراکز تربیت معلم کشور

درسال تحصیلی ۶۲ ـ ۱۳۶۱

جمهوری اسلامی ایران
وزارت فرهنگ و آموزش عالی

محل درج حرف به حرف نام خانوادگی از راست به چپ

۱ـ نام خانوادگی

محل درج حرف به حرف نام از راست به چپ

۲ـ نام

۳ـ نام پدر ۴ـ سال تولد ۱۳ ۵ـ شماره شناسنامه

۶ـ محل تولد : شهر استان ۷ـ محل اقامت‌فعلی : شهرستان (کد) استان (کد)

۸ـ جنس : زن ۱ مرد ۲ ۹ـ وضع تاهل : مجرد ۱ متاهل ۲ ۱۰ـ دین : اسلام ۱ مسیحی ۲ کلیمی ۳ زرتشتی ۴

۱۱ـ وضع نظام وظیفه : (با علامت x وضع نظام وظیفه خودرا مشخص نمائید)
دارای کارت پایان خدمت ۱ دارای کارت معافیت دائم تکفل ۲ دارای کارت معافیت دائم پزشکی ۳
دارای کارت معافیت مازاددرزمان صلح ۴ دارای‌کارت معافیت موقت پزشکی یاتکفل که تاریخ آن منقضی نشده باشد ۵
دارای دفترچه آماده به خدمت بدون مهر غیبت ۶ متولد سالهای ۴۳ و ۱۳۴۲ ۷ فارغ‌التحصیل یادانش‌آموزسال جاری ۸
به سن مشمولی نرسیده‌ام ۹ درحال خدمت وظیفه هستم ۱۰

۱۲ـ رشته تحصیلی و نوع دیپلم راباعلامت x مشخص نمائید . علوم تجربی ۱ ریاضی‌فیزیک ۲ فرهنگ و ادب ۳ اقتصاد اجتماعی ۴
کودکیاری ۵ هنرستانهای فنی ۶ خدمات هنری ۷ خیاطی ۸ بازرگانی ۹ حسابداری ۱۰

۱۳ـ رشته های انتخابی و کد رشته به ترتیب تقدم علاقه :

انتخاب اول		انتخاب دوم		انتخاب سوم	
نام رشته	کد	نام رشته	کد	نام رشته	کد

۱۴ـ حوزه ای که مایلم درآن امتحان دهم : استان (کد) نام استان میباشد.

۱۵ـ درصورت امکان ترجیح می دهید پس از پایان دوره در کدامیك از استانهای کشور به تدریس اشتغال ورزید (برحسب علاقه با توجه به بند ۲ تذکرات مهم اطلاعیه)
دو استان مورد نظرتان را بنویسید.
۱ـ استان (کد) ۲ـ استان (کد)

۱۶ـ آدرس دقیق پستی داوطلب :

۱۷ـ شماره تلفنی که بتوان درصورت لزوم پیام فوری برای داوطلب فرستاد : کدشهرستان / شماره تلفن

تذکرات مهم : ۱ ـ درروی پاکت نوشته شود مربوط به مسابقه ورودی مراکز تربیت معلم کشور
۲ ـ وجه ثبت نام و مدارک به هیچ وجه مسترد نمی شود
۳ ـ درروز دریافت کارت ورودی شناسنامه عکس دار و قبض پست سفارشی را بانضمام دوقطعه عکس که مشخصات داوطلب پشت آن نوشته شده باشد همراه داشته باشید .

اینجانب درنهایت صداقت و باتوجه کامل به شرائط مندرج در این اطلاعیه فرم درخواست مربوطه را تکمیل نموده صحت مطالب و مدارک ارسالی را تعهد مینمایم و درصورت اثبات خلاف وزارت آموزش و پرورش میتواند درهرمرحله ای رابطه با اینجانب را قطع کرده کلیه خساراتی را که ازاین بابت متحمل شده دریافت نماید .

تاریخ تنظیم امضاء

با حضور برادر توکلی وزیر کار :

پنجمین جلسه شورای هماهنگی ارگانها و نهادهای انقلابی زنجان تشکیل شد

زنجان ـ پنجمین جلسه شورای هماهنگی ارگانها و نهاد های انقلابی زنجان با حضور برادر توکلی وزیر کار وامور اجتماعی و سخنگوی‌دولت محمد رضایی معاون نظارت بر روابط کار جهرمی استاندار زنجان حجت‌الاسلام موسوی زنجانی امام جمعه معاونین استانداری و مسئولین نهاد های انقلابی در محل استانداری زنجان تشکیل شد در این جلسه که با تلاوت آیاتی چند از کلام‌الله مجید آغاز شده بود مسائل و مشکلات نهاد ها مساله باز سازی مناطق جنگی تبصره ۷ قانون برنامه و بودجه و بسیج اقتصادی مطرح شد که آقای توکلی ضمن‌ارائه رهنمودهایی در جهت رفع برخی از مشکلات خواستار هماهنگی هرچه بیشتر بین‌نهاد ها و تلاش و فعالیت گسترده آنها شد .

این گزارش حاکیست وزیر کار و امور اجتماعی سپس در جلسه فرمانداران، مدیران‌کل کار و امور اجتماعی زنجان و قزوین و مدیر کل صنایع و معدن زنجان شرکت و مسائل مربوط به کار و کارگران و صنایع را مورد بحث و رسیدگی قرار داد .

امام‌جمعه مشهد درهنگام عزیمت به جبهه‌های‌جنگ:

حضور روحانیون درجبهه‌های نبرد وظیفه شرعی و الهی است

مشهد ـ آیت‌الله شیخ ابوالحسن شیرازی امام جمعه مشهد بامداد دیروز برای‌سومین بار در راس هیاتی عازم مناطق جنگی شد .

امام جمعه مشهد قبل از عزیمت به مناطق جنگی در گفتگوی کوتاهی با خبرگزاری جمهوری اسلامی گفت حضور روحانیون در جبهه های نبرد حق علیه باطل و در کنار سپاهیان اسلام ـ یك وظیفه شرعی و الهی است و هدف من نیز از این مسافرت بررسی‌نیاز های جبهه ها از نظر تبلیغات اسلامی وتامین نیروی روحانی است . آیت‌الله شیخ ابوالحسن شیرازی در مورد بمباران وحشیانه مناطق مسکونی توسط مزدوران صدامی گفت حکومت فاشیستی صدام براساس ظلم و جنایت پایه ریزی شده و چون با هجوم قوای اسلام این حکومت ننگین در آستانه‌سقوط قرار گرفته صدام برای تلافی شکستهای مزدوران‌خود درجبهه ها دستور بمباران شهر ها و مردم بی‌دفاع را میدهد اما غافل از اینکه این بمباران ها نیز تاثیری در روحیه‌انقلابی مردم و سپاهیان اسلام نخواهد داشت و رزمندگان‌ما تاپیروزی نهائی و آزادی کربلا همچنان به پیش خواهند رفت .

امام جمعه مشهد در این گفتگو از مردم مسلمان و متعهد مشهد خواست با تمام قوا در خدمت اسلام باشند و سپاهیان اسلام را یاری بخشند .

عکس فوق بسردار اسلام بهرام ساغری در تاریخ ۱۰ر۲ر۶۱ در عملیات بیت‌المقدس ، جبهه طراح ناپدید و تاکنون اطلاعی ازاو دردست نیست. بدینوسیله از کلیه سردخانه‌ها و بیمارستانها و ستادهای دست‌اندرکار جنگ تقاضا می‌شود در صورت‌اطلاع با تلفن ۲۰۰۸۷ داخلی ۳۲۲ و ۲۵۲ و ۳۲۴ کارخانه‌سیمان لوشان تماس و موجبات‌تسلی خانواده را فراهم گردد.

بازتاب جهانی پیشروی نیروهای اسلام

تهران: خبرگزاری جمهوری اسلامی وسعت و عظمت عملیات ظفر مندانه رمضان محافل امپریالیستی را نیز علیرغم میل باطنیشان وادار بااعتراف به قدرت سلحشوران اسلام و تفوق نیرو های مسلح‌جمهوری ایران بر قوای درهم شکسته صدام کرده و آنان را بیش‌از گذشته در مورد سرنگونی‌قریب الوقوع صدام و بخطر افتادن ساخته است.

خبرگزاری فرانسه از واشنگتن گزارش داد:
به گفته محافل نزدیك به وزارت دفاع آمریکا عظمت عملیات نیرو های ایران علیه عراق بیانگر این مسئله است که ارتش ایران بطور قابل ملاحظه‌ای باز سازی شده است هرچند در واشنگتن سعی‌میشود پیرامون نتایج این جنگ علنا اظهار نظری نشود ولی کارشناسان نظامی آمریکا نمی‌توانند شگفتی خود را در مقابل ظرفیت ارتش ایران پس از ۲۲ ماه جنگ با عراق مخفی نکنند.
یك کارشناس نظامی آمریکائی در گفتگوئی با خبر گزاری فرانسه اعتراف‌کرد ارتش ایران خلاء ناشی از تصفیه و پاکسازی افسران رژیم سابق را پر کرده است و هماهنگی ارتش و پاسداران خیلی موثر و مثبت به نظر می‌آید.
خبر گزاری فرانسه ادامه داده است باید یادآور شد ارتش ایران دارای ذخیره و تجهیزات نظامی عظیمی است با این حال مقامات واشنگتن را چنین عقیده است که روحیه وایمان نیروهای‌ایرانی در جنگ پیاده نظامها یك عامل اصلی محسوب میشود.
این خبر گزاری در پایان گزارش خود همچنین‌به‌نگرانی آمریکا پادشاهی سعودی ورژیم مصر از تحولات اوضاع نظامی در این جنگ اشاره کرده وبه ذکر کمکهای جدید رژیم حسنی مبارك به صدام پرداخته است.
بخش فارسی رادیو کلن نیز بعد از ظهر دیروز در گزارشی با تاکید بر این‌نکته که عملیات رمضان ممکن است برای رژیم عراق گران تمام شود پیرامون نگرانی آلمان فدرال از عملیات کنونی و اثرات سقوط صدام بر اقتصاد سادراتی این کشور گفت به عقیده وزیر اقتصاد آلمان فدرال عملیات جدید ایران خطری جدی برای بازار صادرات آلمان فدرال درخاور نزدیك است. رادیو کلن می‌افزاید وزیر اقتصاد آلمان بیم آن دارد که در صورت توسعه جنگ و شکست نظامی عراق اقتصاد صادراتی آلمان در سال جاری با ۶ میلیارد مارك کسری روبرو شود واین در حالی است که اخیرا رژیم بغداد و آلمان روابط اقتصادی خودرا توسعه داده‌اند

واکنش بلوك شرق

بگزارش خبر گزاری جمهوری اسلامی عملیات عظیم رمضان در رسانه‌های گروهی بلوك شرق نیز که درگذشته در انتشار اخبار جنگ‌تحمیلی از خود چندان تمایلی نشان نمی‌دادند انعکاس قابل‌توجهی داشته است.

تلویزیون پراك پنجشنبه شب گذشته با نمایش فیلمی خلاصه‌ای از تاریخچه جنگ تحمیلی را ارائه‌داد و آن را به سه مرحله تقسیم کرد ـ ۱ـ حمله عراق،۲ـ دفاع‌ایران ۳ـ باز پس گرفتن سرزمین های اشغالی.
تلویزیون چکسلواکی در ادامه علت پیشرویهای‌نیروهای اسلام به خاك عراق را خارج کردن شهرهای دوری ایران از تیر رس آتش توپخانه عراق ذکر کرد.
روزنامه مردم پراو ارگان حزب حاکم چکسلواکی نیز دیروز با درج قسمتی از پیام امام به مردم عراق و تاکید ایران برای دریافت غرامت جنگی اخبار جبهه های جنگ را منتشر کرده است.
تلویزیون مجارستان همطی تفسیری صدام را به شاه معدوم مقایسه کرده وگفت اکثریت مسلمانان شیعه و سنی عراق مخالف رژیم صدام هستند و موقعیت وی مانند شاه سابق ایران است که از حمایت و پشتیبانی مردم برخوردار نبود.
همچنین رادیو باکو بنقل‌از روزنامه جمهوری اسلامی گفت نیروهای ایران پس‌از گذشتن از مرز عراق طی نبرد های شدیدی در خاك این کشور پیش رفتند این رادیو می‌افزاید ایرانیها مواضع جدید خودرا محکم کرده و درمحور های دیگر نیز حملات خودرا ادامه می‌دهند .
این رادیو همچنین ادعای وزارت دفاع عراق را مبنی‌بر انجام حملات متقابلی علیه رزمندگان اسلام نقل کرد .
رسانه‌های گروهی رومانی وآلبان شرقی نیزدرگزارش هایی قسمتهایی از اعلامیه‌های نظامی جمهوری اسلامی ایران ونیز رژیم در حال سقوط عراق را پخش کردند .
ازسوی دیگر بگزارش خبرگزاری یونایتدپرس یك بیانیه سفارت رژیم عراق در پاریس در ادعاهای‌قبلی‌بغداد مبنی بر بیرون راندن نیرو های ایران به‌آنسوی مرزتجدید نظر وبه ادامه عملیات رزمندگان اسلام در خاك‌عراق اعتراف کرد .
این خبرگزاری بنقل از یك اطلاعیه نظامی جمهوری اسلامی ایران گفت طی ضد حمله شکست خورده پنجشنبه شب عراق ۶۰۰ تن‌ازسربازان این کشور توسط نیرو های ایران بهلاکت رسیده و یا مجروح شدند و ۷۷ تانك و خودرو زرهی آنها نیز منهدم ویا بغنیمت گرفته شد .
خبرگزاریهای آسوشیتدپرس ـ رویتر و فرانسه نیز در گزارشهایی دفع ضد حمله عراق توسط سلحشوران اسلام و تلفات وارد برآنها انتقام جویی صدام و بمباران رامه پیمایان روز قدس در شهر مهدان را مورد توجه قرار دادند .
خبرگزاری فرانسه همچنین ضمن اعلام نمود رزمندگان اسلام در خطوط دفاعی عراق تا هفت کیلومتری شهر بصره بنقل از رادیو تهران میافزاید نیروهای عراقی پنجشنبه شب حمله‌ای علیه قصرشیرین‌شهری که آن را اخیرا پس از انهدام کامل تخلیه کرده‌اند انجام دادند لیکن این حمله نیز دفع و نیروهای عراقی پس‌از تحمل تلفات سنگینی پابفرار گذاشتند .
این خبرگزاری به درگیریهای دهلران و عملیات تکاوران اسلام در جبهه جنوب و در داخل خطوط عراقیها نیز اشاره کرد .

واگذاری واحدهای مسکونی ارزانقیمت‌به خانواده شهداء

از سوی وزیر مسکن وشهر سازی دستور واگذاری واحد های مسکونی ارزان قیمت به خانواده های شهدا در سراسر کشور ابلاغ شد روابط عمومی وزارت مسکن‌و شهر سازی‌ضمن اعلام این خبر به خبرگزاری جمهوری اسلامی گفت نظر به نقش ارزنده و تعیین کننده شهداء انقلاب اسلامی وتاکید امام خمینی مبنی برپرسیدگی به مشکلات و کمبود های خانواده شهدا وزیر مسکن و شهر سازی به کلیه ادارات‌کل استان ابلاغ کرد در واگذاری واحد های‌مسکونی ارزان‌قیمت ضمن هماهنگی لازم با بنیاد شهید خانواده شهدای انقلاب اسلامی را در اولویت کامل قرار دهند .

کارخانه کبریت سازی تبریز ملی شد

کارخانه کبریت سازی‌تبریز مشمول بند ج لایحه حفاظت و توسعه صنایع کشورقرار گرفت و طی مراسمی با حضور مشاور صنعتی استانداری آذربایجان شرقی و نماینده سازمان صنایع کشور ملی شد به گزارش خبرنگار خبرگزاری جمهوری اسلامی این کارخانه در حال حاضر روزانه ۴۰۰ کار تن کبریت را تولید و به بازار عرضه می‌کند .

بسمه تعالی

۱۹۳ـ۶۱ـ۲۱

آگهی مناقصه

شرکت دخانیات ایران حمل حدود دو هزار و سیصد و شصت (۲۳۶۰) تن کالای حاضر مصرف و متفرقه ازتهران به‌استان هفتم (شیراز ـ مرودشت ـ برازجان ـ آبادان) را بمناقصه میگذارد داوطلبان میتوانند همه روزه باستثنای ایام تعطیل رسمی باداره ترابری این شرکت واقع درمیدان کشتارگاه مراجعه و پس از دریافت یك نسخه شرایط مشخصات و اطلاع از مفاد آن پیشنهاد خود را تنظیم و بپیوست‌شرایط مشخصات امضاء شده تا ساعت نه صبح مورخه ۳۰ر۶ر۶۱ باداره دبیرخانه شرکت واقع در خیابان ایرانشهر شمالی تسلیم و رسید اخذ نمایند تا در جلسه‌ای که ساعت ده صبح همانروز در شرکت تشکیل خواهد شد باز و مورد رسیدگی قرار گیرد حضور شرکت کنندگان در جلسه مناقصه آزاد و شرکت در رد و قبول یك‌یاکلیه‌پیشنهادهامختار است ضمنا بپیشنهادهای مبهم و مشروط و یااینکه بعد ازوقت معینه برسد ترتیب اثر داده نخواهد شد.

۱۱۲۶۸م ـ الف

شرکت دخانیات ایران

بسمه تعالی

اطلاعیه

بنابه‌تصمیم جلسه مورخه ۱۳ر۴ر۶۱ شورای مدیریت جهاد دانشگاهی دانشگاه تبریز نام بیمارستان بابك به بیمارستان هفتم تیر تغییر یافت.

۷۷۶ م ـ الف

بسمه‌تعالی

استخدام دکتر داروساز

شرکت داروسازی ابوریحان (ملی شده) جهت تکمیل کادر خود به یك دکتر داروساز با مشخصات ذیل نیازمند است .

۱ـ متعهد به‌مبانی جمهوری اسلامی
۲ـ تمایل به کار در قسمت تولید
۳ـ نداشتن منع استخدامی

متقاضیان میتوانند ظرف ۱۰ روز از تاریخ آگهی درخواست خودرا همراه بامشخصات کامل و یك قطعه عکس بصندوق پستی ۱۲۳۵ر۶۴ تهران منطقه پستی ۱۶ ارسال‌دارند.

وزیر کار :

دولت برای ایجاد کار سرمایه گذاری بیشتری خواهد کرد

بگزارش واحد مرکزی خبر از زنجان آقای احمد توکلی وزیرکار وامورواجتماعی و سخنگوی دولت در یک مصاحبه مطبوعاتی و رادیو تلویزیونی در زنجان شرکت کرد و به سئوالات‌خبرنگاران پاسخ داد . وی در زمینه اقدامات دولت جهت حمایت‌از مخترعین و مبتکرین گفت ، بمنظور حمایت از استعدادهائی که تاکنون زمینه‌رشد نداشتند و در جمهوری اسلامی شکوفا شدماند سازمانهای مختلفی وجود دارد و علاوه برآن بودجه‌ای در اختیار وزرای کار و صنایع و معادن وکشور وجود دارد که درصورت‌لزوم میتواند مورد استفاده قرار گیرد . وی سپس به مسئله بیکاری اشاره کرد و گفت این مسئله ثمره رکوداقتصادی و برنامه‌های غیراصولی رژیم گذشته است وپس از پیروزی انقلاب و محاصره اقتصادی و تلاش جهت استقلال کامل مسئله بیکاری نمود بیشتری پیدا کرد . وزیر کار گفت لازمه ایجاد شغل سرمایه‌گذاری است و با توجه به اینکه تا سال ۱۳۶۵ نیاز به حدود ۳۹۰۰۰۰۰ شغل داریم تقریبا ۸۰۰۰ میلیارد ریال سرمایه لازم است که این‌تعداد شغل ایجاد شود و مسئله بیکاری را مطلقا حل کند و چون طبق قانون اساسی دولت نمیتواند سرمایه‌گذار بزرگی باشد به این جهت باید مردم را تشویق کرد که سرمایه‌های مشروع و حلال خود را در زمینه‌های‌تولیدی بکار اندازند تا ضمن ایجاد شغل و ازدیاد تولید گام‌های مثبتی در جهت خودکفائی و رفاه مستضعفان برداشته‌شود. در ضمن در مواردی‌که استعداد هست ولی سرمایه‌نیست دولت با پرداخت وام و ایجاد شرکتهای تعاونی به طریقه اسلامی سعی در ایجاد کار خواهد کرد.

آقای توکلی در رابطه با نتیجه و آثار جنگ تحمیلی گفت با پیروزی جبهه‌ی اسلامی‌ایران درجنگ‌جغرافیای سیاسی منطقه تغییرخواهدکرد وبه‌همین جهت است که همه دنیا میترسد چرا که اثبات این ادعا که ملتی میتواند بدون اتکا به شرق و غرب روی پای خود بایستد با دشمنانش بجنگد و رژیم‌هائی را که تمامی دنیا از آنها حمایت میکنند نابودسازد دیگر هیچ ملتی اعم از افغانی و لبنانی تجاوز را قبول نخواهد کرد و این مسئله کفر شرق و غرب را میشکند. آقای توکلی در رابطه با عکس‌العمل دولت جمهوری اسلامی ایران درقبال بمباران وحشیانه همدان گفت دولت روی مواضع خود قاطعانه خواهد ایستاد . وی افزود هدف دولت عراق این‌است که رزمندگان دلاور ما را از پیشروی بسوی کربلا باز دارد ولی ملت ما راضی نیست که از موضع حق عقب‌نشینی شود چرا که برای مردم همدان خرم‌آباد ، ایلام و دیگر نقاط کشورمان که تاکنون شهدای فراوانی تقدیم اسلام داشته‌اند دادن شهدای دیگر مسئله‌ای نیست و طبعا دولت جمهوری اسلامی که خدمتگزار ملت است موضع‌قاطع وسرسختانه‌ای داشته و حق این ملت را از حلقوم بعثی‌ها بیرون خواهد کشید. وزیرکارواموراجتماعی از مسئولین و کارگزاران خواست تا در جهت تحقق بخشیدن به‌سیاست دولت‌کوشش کرده و بدون توجه به‌برخی از حرفها ، شایعات و تهمتها در خطی که اسلام ترسیم‌کرده گام بردارند چرا که باشعار نمی‌توان به مستضعفان خدمت کرد.

برادر توکلی همچنین در محل ستاد عملیاتی سپاه پاسداران انقلاب اسلامی‌زنجان حضور یافت ، وی همچنین از قسمتهای مختلف اداره کل کار و امور اجتماعی استان وکارخانه کبریت‌سازی استان بازدید به‌عمل آورد.

وزیر امورخارجه :

ما بصورت سیاسی، نظامی و اقتصادی ازفلسطینیان پشتیبانی می کنیم

نیکوزیا ـ خبرگزاری جمهوری اسلامی ـ دکتر علی اکبر ولایتی وزیر امور خارجه کشورمان ظهر دیروز بوقت تهران دریک مصاحبه‌مطبوعاتی با گروهی از خبرنگاران آژانس های خبری وتلویزیونی کشورهای مختلف جهان‌شرکت کرد و بسئوالات آنها پیرامون جنگ تحمیلی عراق‌علیه‌ایران و مواضع جمهوری اسلامی‌ایران در مقابله بانجاوزات‌صهیونیستی به جنوب لبنان پاسخ گفت ـ دکتر ولایتی درپاسخ به‌سئوالی گفت هدف ما از اقدامات نظامی اخیر علیه رژیم بعثی صهیونیستی عراق مقابله با تهاجم تجاوزکارانه متجاوزین‌عراقی وجلوگیری از بمباران‌شهرهای جنوبی ایران می‌باشد و در نهایت ما حقوق جوانان را می‌خواهیم .

یک خبرنگار در موردصدور انقلاب اسلامی سئوال کرد آقای ولایتی در پاسخ گفت : بطور از صدور انقلاب امری نظامی نیست بلکه تبلیغ فرهنگ و ایدئولوژی انقلاب است و لزوما توام با زورنیست بلکه دعوتی است برای‌احیای ارزش‌های اسلامی .

خبرنگار دیگری پرسید آیا یکی از شرایط شما در جنگ سقوط صدام است ؟

دکتر ولایتی پاسخ داد : اگر ما سقوط صدام حسین شرایط ما نبوده ونیست این تنها توصیه‌ای است که مردم عراق اگر می‌خواهند آزادی وسربلندی خود را بدست‌آورند بهتر است قیام کنند واین حکومت فاشیست و فاسد را سرنگون کنند .

یک خبرنگار انگلیسی در مورد نحوه پرداخت خسارت‌از سوی عراق سئوال کرد .

وزیر خارجه کشورمان در پاسخ گفت : ما در رابطه با پرداخت خسارت همچنان ایستاده‌ایم تا اینکه خسارتی که دولت صهیونیستی بعثی عراق بملت و شهرهای ما وارد کرده است بازپرداخت کند .

یک خبرنگار دیگر پرسید شما در رابطه با آمریکا صحبت می‌کنید ولی وقتی سخن از شوروی بمیان می‌آید از او بعنوان ابر قدرت شرق نام می‌برید ممکن است دلیل آنرا بیان کنید ؟

دکتر ولایتی گفت : سنت‌ما رساندن مقصود است و ابائی نداریم نام شوروی را در مواردی که لازم است ذکر کنیم بطور مثال افغانستان را ذکر می‌کنم بارها و بارها در رابطه با این مسئله دخالت شوروی را محکوم کرده‌ایم و بنابراین این بهترین مثالی‌است که نشان می‌دهد ما ترسی نداریم اگر هرکسی درهرکجا بحقوق انسانها تجاوز کند اورا محکوم می‌کنیم .

دکتر ولایتی در پاسخ سئوالی که پرسیده شد حمایت شما از فلسطینیان به چه صورتی خواهد بود گفت : ما بصورت سیاسی ـ نظامی ـ اقتصادی ازفلسطینیان پشتیبانی می‌کنیم و در هرکجا که مجمعی برای احقاق حقوق ملت فلسطین‌تشکیل یافته‌حضور داشته‌ایم و همواره از ملت فلسطین حمایت کرده‌ایم و در رابطه با تجاوزات اخیر رژیم صهیونیستی به لبنان ما ضمن محکوم‌کردن آن‌برای‌جلوگیری از این تجاوز نیرو هائی به لبنان اعزام کرده‌ایم تا به‌کمک مردم لبنان ، سوریه و فلسطینی‌ها بشتابیم .

خبرنگار سئوال کرد آیا امکان دارد بین‌هیئت‌نمایندگی جمهوری اسلامی ایران وعراق مذاکراتی صورت پذیرد آقای ولایتی پاسخ داد هرگاه که ما توصیه کنیم که گفتگو میان اسرائیل متجاوز و اعراب مورد تجاوز انجام گیرد در آصورت ممکن است توصیه کنیم که وزرای خارجه عراق و جمهوری اسلامی ایران با هم ملاقات و گفتگو کنند با توجه باینکه عراق بما حمله نموده وحقوق ما را پایمال کرده وبخش بزرگی از خاک ما راویران ساخته و دومیلیون نفر از مردم کشورمان را آواره و ۱۲۰۰ روستا راتخریب و دهها شهر را از بین‌برده و دهها هزار نفر ازمردم‌مظلوم ما را کشته یا مجروح کرده است نه ملت ما این اجازه‌را بما می‌دهند و نه حکومت ما قصد دارد که با وزیرخارجه کشوری متجاوز مذاکره کند.

یکی از خبرنگاران درمورد شایعه خرید اسلحه ایران از اسرائیل سئوال کرد آقای ولایتی گفت : پس‌از پیروزی انقلاب اسلامی ایران یکی از سلاحهای امپریالیسم و صهیونیسم علیه ما اشاعه این دروغ بود و جالب‌این‌جاست هربار در جبهه های جنگ ما بیک پیروزی دست یافتیم این ادعا تکرارشد وآخرین‌بار بمناسبت آزادی خرمشهر که در آن موقع آقای شارون بامریکا رفت وبفاصله کوتاهی ادعا کرد بایران اسلحه فروخته‌است وآقای هیگ وزیر امورخارجه وقت امریکا چند روز بعد از یک مصاحبه مطبوعاتی در حضور عده‌ای نگرانی خودرا ازپیروزی انقلاب اسلامی‌ایران ابراز کرد .

آقای ولایتی گفت : اگر شما قبول دارید که منافع امریکا و اسرائیل عاصب در جهت هم حرکت می‌کنند و هردو ، دوروی یک سکه می‌باشند چگونه این تضاد را حل می‌کنید که اسرائیل یکشوری اسلحه بفروشد که پیروزی آن موجب نگرانی امپریالیسم امریکا گردد .

جهادسازندگی اصفهان عهده‌دار بازسازی ۲۰۰ روستای جنگزده وجزیره مینو شد

۲۰۰ روستا و جزیره مینو با تائید آیت الله طاهری نماینده امام و امام جمعه اصفهان از طریق‌جهادسازندگی باز سازی میشود و در این زمینه برنامه ریزیهائی شده و عده‌ای هم به مناطق جنگ‌زده اعزام شده‌اند.

مهندس مرتضی شریف‌النسب عضو شورای مرکزی جهاد سازندگی استان اصفهان در گفتگوئی با خبر گزاری جمهوری اسلامی ضمن اعلام این مطلب اظهار داشت شرکت فعال در جبهه های نبرد حق علیه باطل باز سازی مناطق جنگ زده و اثرات ناشی از جنگ و رسیدگی به نارسائی های روستاهای محروم خطوط اصلی و برنامه های اساسی‌سال جاری جهاد سازندگی اصفهان میباشد.

وی با تاکید بر اینکه آنچه پیروزی در طول انقلاب اسلامی و جنگ تحمیلی علیه ایران نصیب امت بپا خاسته ایران گردیده شرکت همه‌جانبه و گسترده مردم بوده است به سخنان امام امت در مورد نقش مردم در باز سازی مناطق مورد هجوم متجوزین عراقی اشاره کرد.

عضو شورای مرکزی جهاد سازندگی استان اصفهان در خصوص فعالیت های انجام‌شده در رابطه با جبهه های جنگ گفت بجز ارسال قطعات یدکی و تعمیر ماشین آلات، ارسال مهمات، مواد غذائی، کارهای مهندسی مانند ایجاد راه، سنگر های بتونی ، سنگر های دیگر، پل های معلق، ایجاد فرودگاه های اضطراری ، بیمارستان صحرائی و درمانگاه های‌مورد نیاز و حاکریز اقدام به سه کارگاه خیاطی با شرکت‌حدود ۲۳۰۰ نفر از خواهران حزب الهی و متعهد گردیده کماقدام به تامین لباس و دیگر نیاز های جبهه ها میکنند وی در خصوص نقش جهاد دربازسازی مناطق جنگزده گفت باتصویب شورای عالی باز سازی مناطق جنگزده جهاد سازندگی مسئول مستقیم یار سازی روستاهای ویران شده گردیده که در این زمینه باز سازی ۲۰۰ روستا و جزیره مینو به عهده جهاد سازندگی گذاشته شده وتاکید امام امت محور بسیج عمومی برعهده ائمه جمعه خواهد بود که در اصفهان خوشبختانه از ابتدا براین منوال بوده است. و جهاد سازندگی معتقد است که حول محور نماینده امام و امام جمعه اصفهان و روحانیت متعهد است که میتواند این انقلاب را در جهت اهداف اصلی خود سوق دهد و در زمینه مشارکت مردم در این‌باز سازی برنامه‌هائی تدارک دیده شده تا کسانیکه علیرغم تمایل نتوانسته‌اند در جبهه های نبرد شرکت کنند در این بازسازی فعالیت داشته باشند. وی خاطر نشان ساخت فشار مهاجرین جنگی برای بازگشت بمنزلهای خود زیاد است ولی مشکلی که با آن روبروهستیم وجود مین های بیشمار دشمن در مناطق آزاد شده میباشدکه با توجه به وسعت زمینهای مین‌گذاری شده سپاه سرعت مشغول پاکسازی کردن کلیه زمینها است.

وی در پایان افزود کارنهیه شناسنامه از وضعیت روستاها که بمنظور برنامه ریزی های ۲۰ ساله اقتصادی، صنعتی، اجتماعی و فرهنگی کشور از طریق جهاد سازندگی تهیه مینود رو به اتمام است ودر حال حاضر مشغول انتقال این اطلاعات بر روی نوار های کامپیوتر میباشد و در این رابطه در استان اصفهان حداقل ۸۵ نفر فعالیت میکنند که با کمک دانشگاه صنعتی استان اصفهان این کار در حال اتمام است.

توطئه مشترک آمریکا وفرانسه برای نجات صدام جنایتکار

بقیه از صفحه ۳

از جمله فرانسه که پس از پیروزی های‌چشمگیر نیروهای اسلام که نیرو های دوستشان را در خطر می‌بینند پس از دو سال توطئه و مجازات‌های اقتصادی برعلیه ایران وکمک های مالی و نظامی به عراق با امید اینکه ادامه این جنگ موجب بی‌ثباتی منطقه و در نتیجه دخالت ابرقدرتها و خواهد شد به نوبه خودبپیشنهاد آتش بس و پایان دادن به جنگ میان تهران و بغداد را می‌دهند . اکنون آمریکا که به قدرت ایثار ملت ایران پی برده است رسما اعلام میکند جنانچه اهلیت رژیم های‌کشور های دوست به خطر بیفتدآماده است تا بلافاصله به آنها کمک کند . در همین رابطه درحالی که خبر های مربوط به جنگ تیتر های اول روزنامه های فرانسه را به‌خود اختصاص‌داده است لومتن طی مقاله‌ای توشت صدام رئیس جمهور عراق که در تخیل بدست آوردن مقام رهبری اتحاد عرب بود اینک پس از شکست ما جرای جنگ عراق علیه ایران با توجه اینکه امام‌خمینی رسما خواستار برکناری وی شده باید برای بقای خود درمقام دفاع برآید. همین روزنامه درزمینه اوضاع اقتصادی عراق چنین مینویسد. اوضاع اقتصادی عراق با وجود منابع عظیم نفتی نگران کننده است . از بهار سال ۸۱ هرسال مبلغ ۲۲ میلیارد دلار عربستان سار کشور های منطقه پول عرب کرده‌اند و قبل از حمله ایران برآورد شده بود که عراق از هم اکنون تا پایان سال جاری حداقل مبلغی پیش از ده میلیارد دلار نیاز خواهد داشت و این در صورتی است که رژیم بغداد تا آن زمان دوام آورد .

مجتمع انبارهای‌مرکز تهیه و توزیع منسوجات‌بنام شهید شاهوی‌نامگذاری شد

به گزارش خبرگزاری جمهوری اسلامی روابط عمومی وزارت بازرگانی اعلام کرد به پاس زحمات و خدمات برادر شهید عباس شاهوی مدیر عامل سابق مرکز تهیه‌و توزیع‌فلزات مجتمع انبار های مرکز تهیه و توزیع منسوجات‌به نام‌مجتمع انبار های شهید عباس شاهوی نامگذاری شد .

ملاقات سفیر یوگسلاوی با معاون وزیر کشاورزی

روابط عمومی وزارت‌کشاورزی و عمران روستایی اعلام کرد : صبح دیروز آقای سفیر یوگسلاوی در تهران با معاون امور کشت و صنعت‌ها و واحدهای تولیدی وزارت‌کشاورزی وعمران روستایی در محل این وزارتخانه ملاقات و گفتگو کرد. دراین دیدار پیرامون همکاریهای دوکشور در زمینه صنایع غذایی بحث و گفتگو بعمل آمد.

اعضای شوراهای اسلامی کارخانه‌های مشهد با امام جمعه مشهد دیدار کردند

آیت‌الله شیخ ابوالحسن شیرازی امام جمعه مشهد در دیدار با گروهی از اعضای شوراهای‌اسلامی کارخانه مدیرکل وکارگنان دفتر بسیج و گسترش فرهنگ در اداره کل‌کار وامورواجتماعی خراسان طی سخنانی تاکید کرد: کارگران عزیز باید برای گردش چرخ اقتصاد کشور و بحرکت درآوردن چرخ‌های عظیم کارخانه‌ها باتعهد اسلامی برسالت و مسئولیتی که برعهده‌دارند انجام وظیفه کنند امام جمعه مشهد افزود شماکارگران عزیز باید سنگر خودرا که همان کارخانه و محل فعالیت شماست از هرگونه توطئه‌ای حفظ کنید و اجازه ندهید که افراد فرصت ـ طلب با استفاده از صداقت وحسن نیتشما بنفع مخالفین اسلام بهره بگیرند وی در پایان یادآور شد: انقلاب اسلامی ایران مدیون برهه از زمان احتیاج به ایثار و فداکاری بیشتر دارد وکارگران زحمتکش باید با احساس‌مسئولیت دربرابر خون پاک شهیدان ازجان ومال ایثار کنند. تا انقلاب ایران بسایر نقاط جهان صادر شود .

دور جدید مذاکرات ایران وژاپن درزمینه پتروشیمی آغاز شد

یک گروه فنی از صنایع پتروشیمی ایران وارد ژاپن شد تا درمدت یک‌هفته اقامت درتوکیو باسرمایه‌گذاران ژاپنی پیرامون آغاز مجدد پروژه سه میلیارد و دویست میلیون دلاری پتروشیمی بندر امام خمینی مذاکره کنند. هیات هفت‌نفری ایرانی که ریاست آن را مسئول برنامه‌ریزی شرکت ملی پترو شیمی ایران عهده‌دار است درمورد مشکلات‌تکنیکی پروژه مشترک پتروشیمی با مقامات ژاپنی بحث و تبادل نظر خواهد کرد این پروژه که در سال ۱۳۵۲ آغاز شده درپی انقلاب اسلامی و سپس درآغاز تجاوز عراق بایران متوقف شدودرحالیکه ۸۵ درصد کارهای پروژه پایان یافته بود۷۵۰ تکنیسین ژاپنی پروژه را ترک کردند.

هیات ایرانی که به ژاپن رفته است روز دوشنبه با مقامات شرکت میتسوئی که دومین شرکت بزرگ ژاپن و سرمایه‌گذار عمده پروژه است ملاقات خواهد کرد طی این ملاقات‌قرار است برنامه پیشنهادی ژاپنی‌ها برای پروژه‌بررسی شود و زمینه دور جدید گفتگوهای شرکای ایرانی و ژاپنی پتروشیمی در تهران فراهم گردد. از سوی دیگر معاون‌وزیر نفت درامور پتروشیمی در گفتگوئی باواحد مرکزی خبر گفت‌ایران که قبلا برنامه‌ای را برای تکمیل پروژه‌پتروشیمی به شرکای ژاپنی داده است از ژاپنی‌ها خواسته است که یا برنامه ایران را بپذیرند ویا تا دورپنجم گفتگوها که ۱۵روز دیگر درتهران تشکیل میشود برنامه قابل قبولی برای‌راه‌اندازی این پروژه ارائه دهند از این‌رو به تقاضای شرکای ژاپنی هیات فنی ایران به ژاپن رفته است.

در گفتگو با هیات ژاپنی یک برنامه نهائی برای پروژه تنظیم شود و جهت مذاکرات آینده تهران آماده گردد.

احداث بیش‌از ۷۰ کیلومتر راه در استان اصفهان

عملیات ساختمانی ۴۰ کیلومتر راه در مناطق‌خوانسار و گلپایگان به پایان رسید. برای احداث این مقدار راه که با هزینه هشتاد میلیون ریال به مرحله بهره‌برداری رسیده است جمعا تعداد ۷۲ دستگاه پل و آبرو نیزساخته شده است . راههای ایجادشده از سوی اداره کل راه و ترابری استان اصفهان روستا های دهابه رحمت‌آباد و خمه پیچ را به گلپایگان مربوط میسازد.

این گزارش همچنین حاکیست که عملیات آسفالت سرد راههای روستائی‌چرمهین حسن‌آباد، نکوآباد، اسفهران، دره‌بید ، وبین قهدریجان نجف‌آباد جمعا بطول۳۰٫۵ کیلومتر توسط اکیپهای‌اداره کل راه وترابری اصفهان بطور امانی به انجام رسید و مورد بهره‌برداری‌قرار گرفت.

خرید بیش‌از ۲۰۶ هزارتن گندم از کشاورزان سراسر کشور

بگزارش‌خبرگزاری‌جمهوری اسلامی روابط عمومی وزارت کشاورزی و عمران روستائی اعلام کرد : تا تاریخ۱۴تیرماه سال جاری مقدار ۲۰۶ هزار و ۶۵۳ تن گندم مازاد براحتیاج کشاورزان توسط تعاونی‌های مصرف و روستایی خریداری و به سیلوها و انبار های سازمان غله کشور تحویل داده شده است.

بنام خدا

آگهی مزایده

بانک رفاه کارگران تعداد ده رقبه ازاملاک خود را در تهران و شهرستانها با مشخصات زیر :

۱) ـ ششدانگ یکبابخانه پلاک شماره۱۰۰۳ واقع در بخش۱۷ بهشهر بمساحت۳۹۵ متر مربع بنشانی خیابان شهید جنابزاده‌روبروی پارک .
۲) ـ ششدانگ یکباب خانه پلاک شماره۴۴٫۴۵٫۱۸ واقع در بخش ۱۷ بهشهر بمساحت ۷۲۸ متر مربع بنشانی کشتارگاه کوچه‌فرعی‌روبروی اداره کشاورزی .
۳) ـ ششدانگ یکباب‌خانه پلاک شماره۷۸۴ واقع در بخش ۱۷ بهشهر بمساحت ۷۱۰ متر مربع بنشانی خیابان طالقانی ـ گرجی‌محله ـ کوچه فرعی ـ کوچه ۴متری .
۴) ـ ششدانگ یکبابخانه پلاک شماره۸۲٫۱ واقع در بخش ۱۲ بابلسر بمساحت۲۵۶ متر مربع بنشانی خیابان کنار رودخانه مقابل‌پل کوچک .
۵) ـ ششدانگ یکبابخانه پلاک شماره۲۱۸۳٫۱ واقع در بخش ۱۲ بابلسر بمساحت ۴۶۱ متر مربع بنشانی خیابان سعدی بعد ازگذربازار محلی کوچه نجارشس .
۶) ـ ششدانگ یکقطعه زمین پلاک‌باقیمانده ۴۹۲۰ واقع در بخش یک کاشان بمساحت ۴۵۰ متر مربع بنشانی خیابان فاضل‌نراقی کوچه صباغها .
۷) ـ سه دانگ مشاع از ششدانگ‌یک‌قطعه زمین پلاک شماره ۴۹ فرعی از سه فرعی از سنگ چهار اصلی بمساحت ۲۰۰٫۰۰۰ مترمربع واقع در وردآورد کرج جاده مخصوص بعد از اراضی چیت‌گر.
۸) ـ سه دانگ مشاع از ششدانگ‌ملک سینما سعدی تهران و آپارتمانهای منضم به‌آن پلاک شماره ۱۴۵۳ و ۱۴۶۵ الی ۱۴۷۵بمساحت ۲۳۶۸ متر مربع .
۹) ـ ششدانگ یکباب‌خانه پلاک شماره۷۸۳٫۱۱ واقع در بخش ۱۴ گیلان بمساحت ۱۴۸ متر مربع بنشانی آستانه جاده لاهیجان‌به‌رشت کوچه قلمزن .
۱۰) ـ ششدانگ یکباب‌خانه پلاک شماره۲۲۳۹٫۹۱ واقع در بخش ۱۴ گیلان بمساحت ۱۸۲ متر مربع بنشانی‌آستانه اشرفیه پشت حرم‌کوچه افسانه .

ازطریق مزایده بفروش میرساند طالبین‌میتوانند با مراجعه بنشانیهای مذکور ومشاهده املاک مورد مزایده جهت اخذ اطلاعات بیشترودریافت برگ مزایده در تهران به اداره‌کار پردازی وخدمات خیابان شهید مفتح (روزولت‌سابق) شماره ۱۲۵ و در شهرستانها به شعب بانک مراجعه و پس ا زاطلاع کامل از شرایط‌پیشنهاد خود را بضمیمه سپرده نقدی معادل ۵٪ مبلغ پیشنهادی بحساب بانک در پاکت‌سربسته حداکثر تا پایان وقت اداری روز ۱۷٫۵٫۶۱ بدفتر اداره کارپردازی وخدمات‌ویاشعب مربوطه تسلیم و رسید دریافت دارند.

بانک رفاه کارگران اداره کارپردازی وخدمات

۱۱۱۴۲ م ـ الف

۱۱۱۴۷ ـ م الف

بسمه تعالی

«آگهی مناقصه تخلیه وحمل علوفه»

صندوق عمران مراتع تخلیه و حمل‌حدود۵۰۰۰۰۰ تن علوفه شامل (جو، ذرت، مایلو، کنجاله سویا، پودرماهی) محمولات کشتیهای‌سال ۱۳۶۱ را در بندرامام خمینی باتوجه به شرایط ذیل بمناقصه عمومی میگذارد .

شرایط مناقصه :

۱ـ میزان تخلیه روزانه هر کشتی درحدی باشد که بطور متوسط از دوهزار تن کمتر نباشد .
تبصره : میزان تخلیه روزانه سویایکهزارو پانصدتن و میزان تخلیه پودر ماهی روزانه یکهزار تن میباشد .
۲ـ مقاصد حمل محمولات تهران،مراکزاستانها و شهرستانهای ایران می‌باشد که‌میزان هریک از آنها جهت حمل بموقع از طرف‌کارفرما اعلام خواهد شد.
۳ـ نرخ حمل برای کلیه مقاصد براساس‌تعرفه حمل و نقل محاسبه می‌گردد.
۴ـ میزان حمل محمولات براساس ماده‌یک وتبصره مربوط به‌آن انجام میگیرد و در هر صورت نبایستی از میزان قید شده درماده و تبصره فوق کمتر باشد.
۵ـ خسارت تاخیر تخلیه یا حمل‌براساس‌قرارداد منعقده با فروشنده کالاازپیمانکار کسر خواهد شد .
۶ـ نست تخلیه بصورت فله ویاکیسه درابلاغ هر کشتی ازطرف کارفرما اعلام‌میگردد.
تبصره : پیمانکاران برای تخلیه بصورت‌فله و کیسه نرخ جداگانه اعلام نمایند.
۷ـ کیسه و نخ توسط کارفرما تامین‌میگردد.
۸ـ محمولات براساس بارنامه دریافتی‌تحویل پیمانکار میگردد.
تبصره ۱ـ افت مجاز پیمانکار تخلیه‌حداکثر نیم‌درصد و مجاز پیمانکار حمل نیم درصد درصورتیکه گزارش‌مبنی بر قصورپیمانکار نرسد بدیهی است درشرائطی که صندوق تشخیص دهد می‌تواند مجموعا تایک‌درصد مجموع را قبول نماید
تبصره ۲: مبنای تحویل محمولات‌پیمانکار تخلیه‌به‌پیمانکار حمل‌بارنامه‌های صادره‌پیمانکار حمل میباشد.
۹ـ درهر پرداخت۵٫۵٪ بعنوان مالیات‌کسر میگردد .
۱۰ـ سپرده‌شرکت‌در مناقصه ۱۰۰۰٫۰۰۰ریال که بصورت ضمانتنامه بانکی بنام صندوق عمران مراتع صادر وبعد از تعیین برنده‌بلافاصله آزاد میگردد .
تبصره : پیشنهادات فاقد سپرده از درجه‌اعتبار ساقط است .
۱۱ـ از پیمانکار برنده معادل ۵درصدکل قرارداد بعنوان تعهد اجرای قرارداد ضمانتنامه بانکی اخذ میگردد که پس ازتسویه‌حساب کشتیها از طرف صندوق آزاد خواهد شد .
۱۲ـ از هرپرداخت از پیمانکار ۱۰درصدبعنوان حسن انجام کار کسر میگردد که پس از تسویه حساب هرکشتی‌وجه آن آزادخواهد شد .
۱۳ـ پیمانکاران باید به‌اندازه کافی‌امکانات تخلیه و بارگیری و حمل در بندر امام خمینی داشته باشند.
۱۴ـ صندوق عمران مراتع درردیاقبول‌یکی یا کلیه پیشنهادات مجاز میباشد.
۱۵ـ روزهای پنجشنبه و جمعه و بهرصورت کلیه روزهای کارکرد کشتی جزو عملکرد پیمانکار محاسبه میگردد.
۱۶ـ شرکت کنندگان در تخلیه و حمل‌پیشنهادات خود را حداکثر تا ساعت۱۶٫۵٫۶۱ روز شنبه بدفتر مرکزی صندوق عمران‌مراتع‌واقع در خیابان کریمخان زند، خیابان خردمند جنوبی، شماره ۳۲ طبقه چهارم تحویل‌و رسید دریافت دارند .
تبصره ۱ : به‌پیشنهادات فاقد سپرده ومبهم ترتیب اثر داده نخواهد شد .
تبصره ۲: شرکت کنندگان در مناقصه‌درصورت داشتن امکانات میتوانند تخلیه وحمل محمولات را یکجا پیشنهاد نمایند بدیهی است‌حداقل نرخ پیشنهادی مبنای تعیین برنده میباشد .
۱۷ـ پیمانکارانی که برای اجرای‌قراردادهای قبلی ضمانتنامه بانکی به صندوق ارائه نموده‌اند درصورتیکه تعهدات خود رااجراء کرده باشند میتوانند با سندمحضری ضمانتنامه‌های قبلی و یا باقیمانده ارزشی آنرا(پس از محاسبه‌کسری تعهدات) برای قرارداد جدید انتقال دهند.

صندوق عمران مراتع

آگهی احضار پرونده ۴۰۹۳ ـ ۶۰ ک

به آقای یعقوب یار محمد زهی درزند درا ساکن قبلی زاهدان فعلا مجهول‌المکان اخطار می‌شود که به اتهام ترک انفاق عیال و اولاد تحت تعقیب گرفته چنانکه ظرف مدت دو ماه از تاریخ نشر این آگهی در دادسرا جهت دفاع حاضر نشوید اقدامات قانونی بعمل خواهد آمد.

دادیار دادسرای شهرستان زاهدان دمی

بسمه تعالی

آگهی تغییرات درشرکت بله‌باربامسئولیت محدود

بموجب صورتجلسه مجمع عمومی فوق‌العاده مورخه ۱۵٫۴٫۶۱ تغییرات زیر در شرکت فوق انجام گردیده.
طبق تصمیم شرکاء شرکت مقرر شد مواردی از موضوع اساسنامه شرکت حذف و ماده ۲ اساسنامه به شرح زیر اصلاح گردد.
ماده ۲ موضوع شرکت، اخذ و قبول نمایندگی از شرکتهای حمل و نقل دریائی داخلی و خارجی خدمات جنبی کشتیرانی و خدمات دریائی ، بندری و امور مربوط به موضوع فوق.

بهمن مسعود فر ـ رئیس اداره ثبت اسناد و املاک بندر عباس

بسمه تعالی

آگهی استخدام

یک شرکت عظیم صنعتی تولیدی برای تصدی مدیریت امور مالی خود در تبریز فردی را باشرایط زیر باحقوق‌مکفی استخدام می‌نماید
۱ـ متدین به‌دین اسلام و داشتن تعهد به‌موازین‌جمهوری اسلامی ایران
۲ـ داشتن حداقل ۵ سال سابقه مدیریت وقدرت‌اداره امور مالی
واجدین شرایط فوق می‌توانند مشخصات کامل خودرا همراه با ۶ قطعه عکس به‌آدرس تبریز صندوق پستی ۶۹۱ ارسال دارند .
پشت پاکت حتما عبارت درخواست استخدام قید گردد.

۷۵۸ م‌الف

بسمه تعالی

آگهی تغییرات در شرکت ساختمانی چسجو بامسئولیت محدود

بموجب صورتجلسه مجمع عمومی فوق‌العاده مورخه ۸٫۴٫۶۱ تغییرات زیر در شرکت فوق‌انجام گردید.
۱ـ آقای خرم‌رویان با دریافت مبلغ ۳۰۰٫۰۰۰ ریال از شرکت خارج و سمتی ندارد.
۲ـ آقای جوانبخت رویان با دریافت مبلغ ۳۰۰٫۰۰۰ ریال از شرکت خارج و سمتی ندارد.
۳ـ سهم‌الشرکه آقایان‌جوانبخت‌وخرم‌رویان‌بطورمساوی‌بین آقای فرید کنگلی و محمود نوروزی منقسم گردید (کنگلی مبلغ ۶۰۰٫۰۰۰ریال‌ومحمودنوروزی مبلغ ۶۰۰٫۰۰۰ ریال ازکل سرمایه)
۴ـ مدیران شرکت آقای فرید کنگلی بسمت مدیر عامل و آقای محمود نوروزی بسمت رئیس هیئت مدیره برای مدت نامحدود انتخاب، حق امضاء کلیه اسناد، اوراق، چکها، سفته‌ها، بروات و قراردادهای شرکت با امضاء مدیر عامل و رئیس هیئت مدیره با مهر شرکت معتبر خواهد بود.

بهمن مسعودفر ـ رئیس اداره ثبت اسناد و املاک بندر عباس

پاسخ سئوالات سیاسی شما

چه‌کسانی کامبوج را به سرزمین‌خون و ترور و کشتار تبدیل کرده‌اند؟

جواب ـ جبهه متحد استکبار جهانی

درشماره گذشته گفتیم آمریکا درسال ۱۹۶۹ با کمک رژیم وابسته سایگون (ویتنام جنوبی) تحت این عنوان که عوامل نفوذی ویتنام شمالی درخاک کامبوج رخنه کرده‌اند ، نیروهای نظامی خود رابه‌این کشور گسیل داشت واگر چه این‌تجاوز بامقابله نیروهای مردمی درآن روز روبرو شد و متعاقب آن آمریکا در ژوئن همان سال پس ازچندماه توقف علی‌الظاهر نیروهای خودرا ازآن مرزوبوم خارج کردولی آموزشهاوتعلیمات نظامی توسط مستشاران آمریکائی به نظامیان و کمکهای‌مالی ونیز ارسال‌اسلحه به‌آن‌کشورهمچنان ادامه داشت به‌طوریکه درفاصله سال ۱۹۷۱ تا ۱۹۷۳ بیش از ۳۵۰ میلیون دلار در اختیار نظامیان حاکم برکامبوج به رهبری «شاهزاده سیهانوک» قرار گرفت .

درجریان یورش همه‌جانبه آمریکا کشاورزی کامبوج یکباره به‌نابودی گرائید واحشام تلف شدند . استفاده اززمین های حاصلخیزی که‌از هرجهت آمادگی کشت وزرع راداشت وبهترین شرایط و موقعیت رابرای کاشت وبرداشت محصول ومواد غذائی داشت متوقف شد به‌طوریکه درنتیجه کامبوجی که تا ۵سال پیش ازآن یکی ازکشورهای مهم‌صادر کننده برنج وگندم درجنوب شرقی آسیا بود، باگرفتار آمدن در چنگال فقر ومحرومیت ناچار شد دست نیاز به‌سوی دول استعماری دراز کند وتازه این نقطه آغاز فاجعه بود ...

چندسال بعد پس ازآنکه نظامیان حاکم و مزدوران آمریکائی بامقاومت مردم از کشور گریختند ، کامبوج در چنگال تجاوز کمونیستها گرفتار آمد. درسال ۱۹۷۵ رژیمی تازه نفس وخونخوار باپشتیبانی بی‌دریغ چین ازطریق یک کودتا برمصدر قدرت تکیه زدو تصمیم گرفت راهی را که آمریکا در ویتنام طی کرده بود، درکامبوج بپیماید . نظامی که‌از مجموع راههای سیاسی جهت اعمال حاکمیت و تداوم ریاست زورگویانه وسلطه فاشیستی خودبه‌چیزی جز مسلسل نمی‌اندیشید خود را برملتی فقرزده وبی‌گناه تحمیل کردو باحزبلین درآغوش انواع شقاوتها وقساوتها ، روی نیکسونها وکیسینجرها وجانسونها رادرتاریخ آن عصر و زمان سفید نمود.

رژیم آمریکائی «شاهزاده سیهانوک» پس از آنکه با مقاومت

نخست وزیر هنگام سفر به الجزایر :

هیچ خطری از جانب ایران کشورهای خلیج را تهدید نمی کند

سرویس سیاسی جمهوری اسلامی ــ آقای مهندس حسین موسوی نخست‌وزیر صبح‌دیروز در راس یك هیات عالی رتبه مرکب از آقایان دکتر عفوری نژد وزیر نیرو ، نجفی وزیر فرهنگ و آموزش عالی ، عزیزی قائم مقام وزارت خارجه ، هنردوست معاون وزارت نفت و چندین نفر از سایر مقامات کشورمان به‌دعوت آقای محمد بن عبدالغنی‌نخست وزیر جمهوری دمکراتیك‌خلق الجزایر برای یك دیدار رسمی عازم الجزیره شد .

بگزارش خبرنگار ما ، آقای نخست وزیر قبل ازترك تهران به سئوالات‌خبرنگاران پاسخ گفت .

● **هدف از سفر به‌الجزایر**

وی ابتدا در مورد اهداف سفرشان به الجزایر اظهار داشت :

★ بسم‌الله الرحیم الرحیم این مسافرت به دعوت کشور دوست و برادر الجزایرصورت میگیرد و دعوت مزبور مدتها پیش انجام شده و تاریخ آن تعیین شده بود و در این مسافرت روابط‌دوکشور براساس روابط متقابل و یك‌استراتژی مشخص و واحد خواهد بود وهمچنین توطئه های امپریالیسم و صهیونیست درمنطقه‌بررسی خواهد شد و ما امیدواریم که این مسافرت کمکی بکند به‌توسعه روابط ما با کشور برادر الجزایر به ویژه اینکه ما بعداز جنگ با محدود کشورهائی روابط دوستانه داشتیم که یکی از آنها الجزایر است البته الان در شرایطی قرار داریم که‌روابط ما با جهان خارج گسترش بیشتری پیدا کرده ولی در موقعیتی که از نظر ارتباط با جهان خارج دچار تنگناهای زیادی بودیم ارتباط با الجزایر برای ما مغتنم بود و الجزایر صداقت خود را در روابط خودش با ما نشان داد . البته این چند روز رسانه‌های‌گروهی به‌اخباری مربوط به مسافرت من منتشر کردند که خوب‌است در اینجا تذکراتی بدهم و آن اینکه عنوان شده مسافرت‌به‌این دلیل است‌که الجزایر میخواهد در مورد جنگ ایران و عراق میانجیگری کند که این اصلا درست نیست و ساخته وپرداخته خبرگزاری هاست . مسلما در این مسافرت مشکلات و مسائل منطقه‌با برادران عزیزالجزایری در میان گذاشته خواهد شدکه یکی ازآنها جنگ تحمیلی‌عراق علیه ایران است و ما نظر برادران را خواهیم شنید ودر مورد خودمان هم توضیح خواهیم داد ولی اینکه این مسافرت به‌این عنوان است که الجزایر میخواهد میانجیگری بکند من این را رد می‌کنم وچنین چیزی نیست .

برادر موسوی در رابطه‌با بمباران وحشیانه مناطق‌مسکونی چند شهر ایران توسط رژیم عراق به خبرنگاران گفت :

این‌خصوصیت یك‌رژیم‌ضعیف است که وقتی کاملا از حملات خودش ناامید و مأیوس می‌شود ومی‌بیند که لحظات آخر زندگانی برنفرت خویش را می‌گذراند دست به این جنایات می‌زند ، به‌عقیده من ، ما منتظر یك فاجعه‌های مهمی هم ممکن است باشیم ، چون از این دیوانه‌ها هیچ چیزی بعید نیست . فکر می‌کنم که راه حل واقعی برای مقابله با این حرکت‌ها تسریع درعملیات تهاجمی است که هرچه زودتر ما ضربه نهایی را بر رژیم پوسیده وارد بیاوریم و من آن روز را بحول وقوه خدا نزدیك می‌بینم .

نخست‌وزیر در رابطه با نفوذ ایران به داخل خاك عراق افزود :

در این رابطه ما بارها اعلام کرده‌ایم ، حتی در آن موقع که من در وزارت امورخارجه بودم وهمچنین سیاست خارجی ما در زمان شهید رجائی نیز همین بود که اطمینان بدهیم به‌کشورهای کوچك خلیج فارس که ایران طمعی به‌خاك شما ندارد والان همان سیاست محکم و قاطع و روشن را در پیش گرفته‌ایم و همین الان هم اعلام می‌کنیم هیچ نوع خطری ازجانب ما متوجه این کشورها نیست و بنفع این کشورها نیست که تا این حد شیفته و وابسته به امپریالیسم وامریکا باشند و تحت تاثیر دروغ پردازی های آنها قرار نگیرند و نفع خودشان را تشخیص بدهند و این نفع به‌عقیده من زندگی در کنار یك کشور انقلابی و نیرومند واسلامی است که قصد طمع به هیچیك از این کشور ها ندارد وهمه مردم جهان می‌دانند ورود ما به خاك عراق در حقیقت بخشی از تدابیر دفاعی ماست خاك ما دائم در معرض بمباران بوده هنوزرژیم صدام حسین با آن دریافت ضربات خردکننده ادعای سرداری قادسیه را ازسربیرون نکرده و به عنوان یك‌عنصر خطرناك امنیت منطقه بحساب می‌آید ، طبیعتا حرکت مسا درجهت برقراری امنیت در منطقه می‌باشد و من‌باردیگر اطمینان می‌دهم‌که این‌کشورها نباید هیچ نوع احساس‌خطری بکنند و به ویژه دراین‌زمینه بد نیست اشاره کنم که اکثر این کشورها متوجه این قضیه شده‌اند ، ما در سیاست های امارات متحده عربی گزارشهای مثبتی می‌بینیم که نشان‌میدهد با واقع بینی بیشتری بامسائل روبرو شده و متاسفانه در بعضی کشورهای دیگر این واقع‌بینی را نمی‌بینیم ولی من فکر می‌کنم حملات رزمندگان ما این مسئله را برآنها تحمیل خواهد کرد .

آقای موسوی آنگاه درمورد شایعه تغییرات جدیدی در کابینه گفت :

این‌ها شایعات نیست واقعیت دارد ما یك تغییرات محسوسی را در کابینه خواهیم داشت و سه یا چهار پست جدید وچهره جدیدی درکابینه خواهیم داشت که یکی از این چهره‌ها طبیعتا پست جدید وزارت سپاه‌خواهد بود که ما منتظر هستیم چگونگی و کم وکیف آن را قانون معین بکند و بعدبه‌این کار دست بزنیم در دو سه وزارتخانه هم برادران می‌خواهند در سنگرهای دیگری مشغول کار باشند یکی از این برادرها ناراحتی جسمی دارد که توان کار ندارد طبیعی است که بکر این‌پائیم که یك تغییراتی را درکابینه بوجود بیاوریم . منتهی بهتر است ما بگذاریم این مسئله‌را برای یکی دو هفته دیگر این چهره‌ها را معرفی کنیم تا بهتر بدانیم که از چهره ها در کدام وزارتخانه‌ها استفاده بشود .

نخست وزیر در پیامی‌بمناسبت بمباران مناطق مسکونی :

رزمندگان ما انتقام سختی از رژیم وحشی ودیوانه عراق خواهند گرفت

★ **خون شهدای شما مردم عزیز ، سیل بنیان براندازی است که نظام فرعونی صدام را ویران خواهد ساخت .**

از سوی آقای میرحسین موسوی نخست وزیر به‌مناسبت بمباران شهر های همدان ، خرم‌آباد ، باختران ، ایلام و اسلام آباد توسط رژیم ددمنش بعثی عراق پیامی به این شرح منتشر شد .

بسم‌الله الرحمن الرحیم

برادران و خواهران قهرمان و مسلمان سلام و درود خداوند و خلق خدا در این ماه خدا برشما باد ، تهنیت برشما مردم آگاه و دلاور که خون ریزی سفاکان و جلادی و بی‌رحمی کافران زمانه نه‌تنها عزم شما را برای ایستادگی درمقابل‌ظلم و استکبار سست نکرده بلکه به‌قرار اطلاع تمامی این‌اعمال جنایتکارانه باعث جزمیت‌اراده شما مردم غیور و کفر ستیز علیه جنایات صدام کافر گشته است قطعیت برشما وعلیه‌طاغوت که در ماه مبارك رمضان‌عزیزان روزه‌دار خود را در راه خدا از دست دادند ، هموطنان مسلمان و انقلابی رژیم جنایتکارعراق که خود را از رویاروئی با فرزندان رزمنده شما در جبهه های نبرد عاجز می‌بیند با نهایت قساوت و بی‌رحمی اماکن غیر نظامی و مسکونی را هدف‌انتقام کور خود قرار داده و باخیال واهی خارج نمودن شما ازصحنه مبارزه و منصرف ساختن از ایستادگی در برابر قلدران ستمکاران به شهر های محروم و مردم مستضعف را هدف بمباران هوائی قرار میدهدغافل از اینکه ملت ما تربیت‌یافتگان مکتب اسلام و پیروان راستین سرور شهیدان می‌باشند که مظلومانه در مقابل ظلم و تعدی دستگاه اموی مقاومت نمود و شرف شهادت را برننگ و ذلت و بردگی ترجیح داد ، امروز چشمان میلیون ها مسلمان در داخل و خارج از کشور به شما دوخته شده امروز همه ملت شکر گذار مقاومت بی‌نظیر شما در مقابل جنایت بیمانند رژیم آمریکائی عراق می‌باشد مسلما رزمندگان ما به‌آسانی از مصیبتی که برشما توسط ایادی امپریالیسم جهانخوار واردآمده نخواهد گذشت و انتقام سختی از این رژیم وحشی و دیوانه خواهند گرفت ، بمباران وحشیانه همدان ، خرم‌آباد ، باختران ، ایلام ، اسلام‌آباد و سایر شهر ها و روستا های‌غرب و جنوب کشورمان نشاندهنده حقانیت اراده ملت‌ما درنابودی رژیم صدام جنایتکار می‌باشد یقینا با وجود چنین نظام خون‌خوار و افسار گسیخته‌ای منطقه روی آرامش به خود نخواهد دید و خون شهدای شما مردم عزیز سیل بنیان براندازی می‌باشد که بساط ظلم و استکبار جهانی و نظام فرعونی صدام را ویران خواهد ساخت دولت جمهوری اسلامی ایران شهادت جمعی دیگر از کودکان و زنان و مردان روزه دار را به‌پیشگاه ولی‌عصر«عج» و خانواده های مصیبت دیده تبریك و تسلیت گفته و به پیروی از ملت قهرمان ومسلمان ایران درجهت تحقق شعارجنگ جنگ تا پیروزی تا احقاق حقوق حقه ملت از پای‌نخواهد نشست . والسلام علیکم و رحمت‌الله و برکاته .

متن نامه دکتر ولایتی به نخست‌وزیر لبنان

دکتر علی‌اکبر ولایتی وزیر امور خارجه جمهوری اسلامی ایران دیروز با ارسال نامه‌ای برای شفیق وزان نخست وزیر جمهوری لبنان،مسئولیت‌ربوده شدن واسارت هیئت دیپلماتیك ایران توسط فالانژیستهارامتوجه دولت لبنان دانستو خواستار انجام اقدامات جدی و پیگیر در این رابطه شد. متن نامه وزیر خارجه کشورمان باین شرح در اختیار خبرگزاری جمهوری اسلامی قرارگرفت:

بسم‌الله الرحمن الرحیم ــ جناب آقای شفیق وزان‌نخست وزیر جمهوری لبنان .

اینك کشور لبنان یکی از حساس‌ترین وسرنوشت‌سازترین مراحل تاریخی خود را میگذراند . مردم مسلمان و ستمدیده لبنان و فلسطین هم اکنون به پاس مقاومت‌درمقابل توسعه طلبی های رژیم صهیونیستی و امریکا بمباران های وحشیانه و ددمنشان صهیونیست را تحمل میکنند.

جمهوری اسلامی ایران همانگونه‌که از پیش نشان‌داده است، نسبت به این جنایات بی تفاوت نبوده وتمام‌تلاش‌خویش رابرای دفع این تجاوز بکار گرفته و خواهد گرفت.

دستگیری و اسارت سید محسن موسوی نفر دوم سفارت جمهوری اسلامی ایران و همراهان وی توسط نیرو های فالانژیست لبنان حکایت از عمق هراس صهیونیستها وعمال آنها از فعالیت های گسترده‌ما در صحنه لبنان میباشد . این توطئه در حالی شکل میگیرد که لبنان در اوج محاصره و درگیری‌های خونین‌شاهدرفت وآمدهای دیپلماتیك وسیعی‌از جانب کشورها و گروه های مختلف چپ وراست میباشد و دراین میان تنها دیپلماتهای ایرانی‌اند که مورد تعرض واقع میشوند .

دولت جمهوری اسلامی‌ایران از همان ابتدای این‌ماجرا‌ضمن تماسهای مکرر و پیگیر چه‌در اینجا وچه در بیروت اهمیت آزادی و نجات جان آنان را برای خود به اطلاع دولت‌شما رسانده است ولی متاسفانه پس از گذشت قریب دو هفته تا کنون هیچ اقدام جدی برای حل این ماجرا بعمل نیامده است. حفاظت دیپلماتها و شخصیت های گوناگون‌خارجی در اوج محاصره بیروت توسط نیرو های فالانژیست و وزیم‌اشغالگرقدس بخوبی توانائی دولت شما را در انجام این مسئولیت ونیز انتظار ما را در تلاش هر چه بیشتر برای آزادی هر چه سریعتر آنان آشکار میسازد.

از آنجا که سفردیپلماتهای ایرانی به بیروت‌بااطلاع‌وزارت امور خارجه و پلیس کشورشما و نیز در معیت نیروهای‌ویژه حفاظت از دیپلماتهای خارجی پلیس لبنان بوده واساسا این دستگیری نیز در انظار آنان صورت گرفته است بطوریکه پس از دستگیری افراد پلیس، همراه آنان آزاد شده‌اند .

جمهوری اسلامی‌ایران‌مسئولیت این عمل را متوجه دولت‌لبنان دانسته و منتظر اقدام جدی و پیگیر شما در این‌رابطه‌میباشد. طبیعی است که دولت مانیزدر این مورد بی تفاوت نبوده و تمام امکانات خویش را برای آزادی این فرزندان اسلام‌بکار خواهد گرفت .

والسلام علیکم ورحمت‌الله و برکاته

وزیر امور خارجه جمهوری اسلامی ایران ــ علی‌اکبرولایتی

حاشیه نویس

اوضاع جدی!

عرض به حضور مبارك مثل اینکه قلدرهای شورای امنیت تاکنون در حال و هوای دیگری بوده‌اند و جنایات عراق به نظر آنها در حدی نبوده که به واکنش نشان دادن و محکوم‌کردن نیازی داشته باشد.

اما به محض اینکه ایران اعلام کرد به منظورجلوگیری از بمباران و گلوله‌باران مناطق مسکونی مرزی اقدام کرده و به هر قیمتی تا تحقق شرایط منطقی خود به مبارزه ادامه میدهد، یك مرتبه اعضای محترم شورای امنیت حالی به حالی شدند و برای جلوگیری از به‌خطر افتادن امنیت منافع خود در منطقه به‌دست و پا افتاده‌اند و امیدوارند باین ترتیب بتوانند از سقوط حتمی صدام جلوگیری کنند.

اما بعد از تو دهنی محکمی که رزمندگان اسلام زدند، گویا آنها از اینکه ایران با آنها شوخی ندارد، کمی دمق شده‌اند!

از قرار معلوم شورای امنیت طی صدور بیانیه‌ای از اینکه موضع‌گیری ایران باعث به وجود آوردن «اوضاع جدی» شده است، ابراز نگرانی‌کرده‌اند. رادیو مسکو در بخش خبری خود گزارش داد شورای امنیت سازمان ملل به‌مناسبت «اوضاع جدی» که در میان ایران و عراق پدید آمده و به‌مناسبت عدم اجرای قطعنامه قبلی درباره برقراری آتش بس اظهار نگرانی کرد. این اعلامیه در جلسه در بسته بدون اینکه به رای گذاشته شود، تصویب شد! در این اعلامیه

گفته میشود رئیس شورای امنیت با نمایندگان دو کشور تماس برقرار خواهد ساخت تا از تمام امکانات موجودبرای قطع عملیات جنگی استفاده شود!

حاشیه‌نویس تذکر این نکته را ضروری میداند که شورای امنیت تا زمانیکه به پیروزی مأموریت صدام‌جنایتکار امیدی داشت، از صدور این قبیل قطعنامه‌ها خودداری‌میکرد.

تنها یار وفادار

انگار اوضاع داخلی عراق و به خصوص وضع ارتش بعثی بیش از آنچه که تاکنون گفته شده شیر تو شیر است. چون رادیو بعثی بغداد در بدر دنبال یك مقام ارشد نظامی میگردد که بتواند چنین وانمود کند که گویا مقامات ارتشی عراق حتی در شرایط کنونی به رژیم صدام وفادارند. لکن از بدشانسی صدام همین بس که پادوهای رادیو بغداد بعد از این همه سگ‌دو زدن فقط یك نفر را پیداکرده‌اندکه حاضر شده چنین مطلبی را اظهار کند.

به‌گزارش رادیو صوت‌الجماهیر، صدام کافر نامه‌ای از طرف یکی از فرماندهان ارتش بعث به‌نام سپهبد عبدالجبار خلیل شنشل دریافت داشت. به‌گفته رادیو عراق فرمانده مزدور عراقی در این نامه سرسپردگی خود را به صدام اعلام داشته و ضمن اشاره به جنایات بعثی‌ها از صدام و حزب بعث ستایش کرده است!

حاشیه‌نویس ضمن تجلیل از زحمات پادوهای حزب بعث که بالاخره بعد از این همه تلاش یك جانور را پیدا کردند که از جنایات صدام دفاع کند، امیدوار است در آینده عملکرد درخشانتری را در این زمینه مشاهده نماید.

چون در این گیرودار که ٤٤ هزار تن از سربازان عراقی به‌اسارت نیروهای اسلام در آمده‌اند و ارتش بعث را نابودی و فروپاشی درونی تهدید میکند، نیاز به‌اینگونه جوسازی‌ها بیشتر احساس میشود.

اگرچه بعید نیست همین‌سپهبد سرسپرده همدر صورتیکه به‌جبهه‌ها بیاید و فرصت پیدا کند، برای تسلیم شدن به نیروهای ایرانی از دیگران سبقت بگیرد. درست مثل‌چیزی که در خرمشهر اتفاق افتاد و سربازان و افسران عراقی برای زودتر تسلیم شدن با هم دعوا میکردند!

دکتر ولایتی :

حضور ما در صحنه‌های سیاسی به‌منزله فریادی بر وجدانهای ترسیده در برابر ابرقدرتهاست

دکتر علی اکبر ولایتی وزیر امور خارجه کشورمان عصر دیروز پس از شرکت در اجلاس فوق‌العاده وزرای کشورهای غیرمتعهد در قبرس به‌تهران بازگشت.

آقای ولایتی پس ازبازگشت در فرودگاه مهرآباد طی مصاحبه‌ای با خبرگزاری جمهوری اسلامی نتایج این‌سفر را بازگوکرد.

وی در این مصاحبه باتاکید برمبارزه همه جانبه علیه صهیونیستهای اشغالگر گفت : همانطورکه بارها اعلام کردیم مبارزه با رژیم اشغالگر قدس و صهیونیسم نباید در بعد سیاسی خلاصه شود ز معتقدیم همانطور که مبارزه سیاسی و حضور در صحنه های سیاسی جهان ، لازم است ولی کافی نیست بلکه باید با سیاطین عالم و راس‌آنها شیطان‌بزرگ آمریکا و ایادی آن در منطقه باید یك مبارزه جامع در بعد سیاسی ، تبلیغاتی و نظامی صورت گیرد.

آقای ولایتی با اشاره به عملکرد انقلاب اسلامی ایران در پیروزی علیه رژیم‌صهیونیستی و اربابش آمریکا گفت : بطور مثال از نظر تبلیغاتی می‌توان روز قدس راکه در آخر جمعه هرماه مبارك‌رمضان صورت میگیرد را نام برد و امسال نیز همانندسال گذشته این امر برگزار شد و هیئت هائی نیز با همکاری وزارت وزارت خارجه و وزارت ارشاد با کشورهای اسلامی جهت دعوت دولتها و ملت‌ها برای حضور فعالتر در روز جهانی قدس اعزام شده‌اند و در بعد سیاسی نیز ، ما تنها کشوری هستیم که پس از تهاجم رژیم اشغالگر فلسطین و لبنان نیرو های داوطلب منظم خود را از سپاه پاسداران وارتش به سوریه و لبنان اعزام داشتیم و اکنون نیز آنان در کنار برادران سوری و لبنانی و فلسطینی علیه صهیونیست‌ها مبارزه می‌کنند و از طرفی نیز در اجلاس موقتا مجمع عمومی سازمان ملل متحد در رابطه با الحاق غیرقانونی جولان شرکت‌کردیم و در اجلاس دفتر هماهنگی وزرای خارجه غیرمتعهدها حضور یافتیم و اکنون نیز در اجلاس کنونی دفتر هماهنگی وزرای خارجه کشور های غیرمتعهد که بنا به درخواست یاسر عرفات وتائید فیدل کاسترو برگزار شد حضور یافتیم . وی گفت : در اجلاس اخیر تلاش کردیم که با ملاقاتهای خصوصی با وزرای خارجه‌کشورهای دیگر همچنین ایراد نطق در مجمع عمومی وزرای‌خارجه غیرمتعهد ها و شرکت در کنفرانس مطبوعاتی مواضع برحق جمهوری اسلامی ایران‌پیرامون مسئله فلسطین ، جنگ تحمیلی عراق علیه ایران را اعلام کنیم‌وفکر میکنیم که‌تاحدودا زیادی نیز موفق بوده‌ایم .

وزیر امورخارجه کشورمان سپس برلزوم شرکت جمهوری اسلامی ایران در این‌گونه اجلاس‌ها تاکید کرد و گفت: ما به هیچ وجه صحیح نمی‌دانیم که صحنه‌های سیاسی‌عالم را خالی کنیم ، چرا که تجربه در این مدت نشان‌داده است که هرگاه ما حضور داشتیم توانسته‌ایم اثرات مثبت زیادی در این‌جلسات بگذاریم و اگر نبودیم نه‌تنها فایده نداشتیم بلکه ضررهائی متوجه ما شده است.

وی گفت : حضور ما در صحنه‌های سیاسی به منزله یك‌فریادی بروجدانهای‌ترسیده و خفته دربرابر ابرقدرتهاست.

یك طلبه حوزه اصفهان در عملیات رمضان به شهادت رسید

اصفهان ــ خبرنگارجمهوری اسلامی ــ در رابطه با شهادت برادر جلال افشار یکی از پاسداران صدیق و طلبه دلسوز حوزه که در عملیات رمضان به لقاء الله پیوست حزب جمهوری اسلامی دفتراصفهان طی صدور اطلاعیه ای شهادت این سرباز اسلام را به امام زمان و نایب بزرگوارش تسلیت گفت و او متاسف است که بین دو کشور برادر جنگ و کشتار واقع است .

مراسم روز قدس در سفارت ایران در رم برگزار شد

مراسم بزرگداشت روز قدس عصر دیروز در محل سفارت جمهوری اسلامی ایران در رم برگزار شد . در این مراسم که جمعی از سفرا و کارداران و نمایندگان سیاسی کشورهای مسلمان دوست شرکت داشتند پس از تلاوت آیاتی چند از قرآن مجید متن پیام امام خمینی بمناسبت روز قدس قرائت شد آنگاه‌اسقف کاپوچی ضمن محکوم کردن تجاوز و جنایات صهیونیستی در لبنان در مورد جنگ ایران و عراق گفت که او متاسف است که بین دو کشور برادر جنگ و سپس برادر حیدری سفیر جمهوری اسلامی ایران در رم طی سخنانی نقطه نظرات جمهوری اسلامی ایران در مورد قدس و جنگ تحمیلی را برای حاضران تشریح کرد وی در قسمتی از سخنان خودگفت ما جنگ طلب نیستیم خواهان صلح واقعی هستیم ماخواهان دنیایی هستیم که در آن ابرقدرتی وجود نداشته باشد بلکه ارزشهای انسانی‌جایگزین ارزشهای شیطانی شوند این مراسم با صرف افطار به‌پایان رسید .

بیانیه‌ها، اطلاعیه‌ها ـ احزاب، جمعیتها، گروهها و...

اطلاعیه انجمن اسلامی کارکنان کارخانجات ارج درمورد توطئه شورای امنیت سازمان ملل متحد

ازسوی انجمن‌اسلامی کارکنان کارخانجات تولیدی ارج در مورد توطئه های شورای‌امنیت سازمان ملل متحد بویژه در خصوص انقلاب اسلامی ایران اطلاعیه‌ای بدین شرح انتشار یافت :

بسم‌الله القاصم الجبارین

یا ایهاالنبی جاهدوالکفار والمنافقین

قرآن کریم

به چه مناسبت باید چند کشور قلدر حق « وتو » داشته باشند ؟

امام خمینی

دبیرکل سازمان ملل متحد (دول متحد)، شورای امنیت سازمان ملل متحد

از قطعنامه مصوبه مورخ سیزدهم ژولای ۱۹۸۲ شورای امنیت سازمان ملل متحد مبنی‌بر آتش‌بس بین‌جمهوری اسلامی ایران ومتجاوزین بعثی صهیونیستی عراق در شرایطی مطلع‌شدیم که‌هنوز مخروبه‌هائی بنام‌خرمشهر، قصرشیرین، مهران ، سومار ، نفت شهر و... زیر آتش سنگین توپخانه دوربرد رژیم متجاوز عراق قرار داشته و هرروز تعداد کثیری ازهموطنان مسلمانان درآبادان وخرمشهر شهید ومجروح میشوند و هرروز هزاران تن از مسلمانان جنوب لبنان و فلسطینی های آواره زیر بمباران وحشیانه رژیم اشغالگر صهیونیستی شهید ، مجروح وآواره میشوند واز طرفی مسلمانان افغانستان توسط متجاوزین روسی شبانه‌روز زیر بمباران شدید به خون کشیده میشوند . حال برای ما کارگران سئوالات زیر مطرح میشود که باید آن سازمان وشورای امنیتش پاسخگو باشد چگونه طی ۲۲ ماه جنگ تحمیلی عراق علیه جمهوری اسلامی و اشغال تعداد زیادی از شهرها و روستاهای ما شورای امنیت سازمان ملل سکوتی رضایتمندانه داشت ؟ چرا کمکهای تسلیحاتی ومالی کشورهای مرتجع عرب و خصوصا حسین شاه اردن به‌عراق متجاوز شورای امنیت سازمان ملل را وادار به تست ننمود ؟ چگونه است‌که اشغال جنوب لبنان ومحاصره بیروت را شورای امنیت سازمان ملل محکوم نکرده وابر قلدر آمریکا آنرا وتو می‌کند ؟ چرا قطعنامه های سازمان ملل در رابطه با اشغال افغانستان مسلمان توسط شوروی وتو میشود ؟ چرا زمانی سازمان ملل آتش بس بین ایران وعراق را لازم می‌بیند که‌آمریکای جنایتکار این شیطان بزرگ آنرا به ضرر منافع خود اعلام و دنبال راه چاره می‌گردد؟

آقای دبیرکل ! آیا ملل دنیا فقط دول آمریکا ، شوروی ، انگلیس ، چین وفرانسه هستند ؟ چگونه شورای امنیت سازمان ملل بخود اجازه میدهد بنا بدرخواست شاه اردن که به کمك رژیم متجاوز عراق شتافته و خود ناظر برشلیك گلوله توپ برسر مردم مسلمان ایران بود ، جلسه فوق‌العاده تشکیل دهد ؟ آقای دبیرکل ! حال با توجه به موارد فوق فکر می‌کنید مصوبه شورای امنیت سازمان ملل برای ما مستضعفین جهان ، مردم تحت ستم عراق و آزادیخواهان دنیا مشروعیت خواهد داشت ؟ حقیقت این است که بنظر ما کارگران مسلمان ، تنها زمانی سازمان باصطلاح ملل واقعا سازمان ملل متحد است که هیچکس در آن حق وتو نداشته باشد وطی جلسه‌ای فوق‌العاده خواهان عقب‌نشینی فوری رژیم اشغالگر قدس از لبنان مظلوم ، بیت‌المقدس و دیگرسرزمینهای اشغالی شده وسپس برلزوم تخلیه افغانستان تحت ستم ازقوای متجاوز شوروی اصرار ورزیده وناظر براجرای آن گشته ودرصورت لزوم نیروهای حافظ صلح واقعی سازمان ملل متحد (چنین نیروئی بمعنای واقعی ، فعلا وجود ندارد بنابراین باید بوجود آید) اشغالگران را مجبور به تخلیه سرزمینهای اشغالی گردانند وسپس خواهان عقب نشینی بدون قید وشرط نیروهای متجاوز صدامی از ایران اسلامی شده رژیم صدام را وادار بپرداخت غرامت به‌ایران نموده ، متجاوز شناسائی شده ومحاکمه گردد ودرغیراینصورت تنها پاسخ منطقی به‌توطئه شورای امنیت سازمان ملل جهت حفظ صدام متجاوز این دست نشانده ابرقدرها هجوم نیروهای‌رزمنده سپاه اسلام به‌قوای‌متجاوز جهت خاموش‌کردن آتش سلاحهای دوربرد ارتش اشغالگر عراق وگرفتن حقوق حقه امت مسلمان ایران وعراق خواهد بود واین خواسته مشروع ، اسلامی ، انسانی وآزادیخواهانه ما کارگران جهت حفظ حیثیت وکرامت انسانها و درس عبرت برای تمامی متجاوزین بویژه صدام متجاوز است که اجرایش را از دولت جمهوری‌اسلامی ایران و نیرو های رزمنده سپاه اسلام خواستاریم .

راستی آقای دبیرکل ! میدانید درحال حاضرحنای سازمان‌ملل‌برای تمامی‌مستضعفین، آزادیخواه و ملل تحت ستم دنیا ، رنگی ندارد .

والسلام وعلی عباداله الصالحین

ادامه ارسال پیام بمناسبت روز جهانی قدس

ازسوی انجمنهای اسلامی و گروههای مختلف در رابطه با روز جهانی قدس ارسال اطلاعیه‌ها همچنان ادامه دارد با وجوداینکه دیر بدستمان رسیده ولی بعلت کثرت آنها ، برآن شدیم که اقدام به ذکر اسامی برخی‌از آنها کنیم :

جامعه اسلامی دانشگاهیان ایران ــ انجمن اسلامی کارکنان وزارت صنایع ــ انجمن اسلامی دفتر طرح سیلوها ــ انجمن اسلامی سازمان قند وشکر کشور ــ انجمن اسلامی کارکنان دخانیات تهران ــ فدائیان امام مهدی (عج) ــ سازمان انرژی اتمی ایران ــ انجمن اسلامی‌قنات کوثر تهرانپارس ــ جمعیت اسلامی افغانستان ــ انجمن اسلامی کارکنان سازمان تعاون روستائی واتحادیه شهرستان نائین ــ انجمن اسلامی و روابط عمومی بانك صادرات ــ انجمن اسلامی‌کارکنان دادگستری ــ انجمن اسلامی و روابط عمومی بانك تجارت ــ انجمن اسلامی تاکسیرانان پیرو خط امام ــ انجمن اسلامی کارکنان شرکت سهامی خاص خدمات اتومبیل سلپیك ایران . .

حمایت حزب‌الدعوه اسلامی از ورود رزمندگان مسلمان به خاك عراق

حزب الدعوه اسلامی عراق شاخه سوریه در تلگرامی به‌امام امت که نسخه‌ای ازآن به‌دفتر خبرگزاری جمهوری اسلامی در دمشق فرستاده شد ضمن تبریك و تائید ورود نیرو های اسلامی بخاك عراق جهت نجات مردم این کشور از چنگال صدام کافر و حزب بعث عراق پیروزی ارتش اسلام برقوای کفر و برقراری حکومت عدل الهی در سرتاسر جهان را ازخداوند منان مسئلت کرد .

جمهوری اسلامی

ارگان حزب جمهوری اسلامی

صفحه۱۲

روزنامه سیاسی- اجتماعی صبح

صاحب‌امتیاز- سبد علی خامنه‌ای

منطقه پستی ۱۱- خیابان سعدی جنوبی

پلاک ۵۷۱ تهران کدپستی ۱۱٤٤٤-

صندوق پستی ۲۱۳۰- تلفن

۳۰٦۱۱٤-۱۸

«چاپ از مؤسسه کیهان»

یکشنبه ۲۷ تیر ۱۳٦۱ ــ ۲٦ رمضان ۱٤۰۲

۱۸ ژوئیه ۱۹۸۲ ــ شماره ۹۰٦ ــ سال چهارم

ساعات شرعی

اذان ظهر ــ امروز ساعت ۱۲ و ۱۰ دقیقه و ۲۰ ثانیه

غروب آفتاب ــ ساعت ۱۹ و ۱۹ دقیقه و ۳۸ ثانیه

اذان مغرب ــ امشب ساعت ۱۹ و ٤۲ دقیقه و ۱۷ ثانیه

اذان صبح ــ فردا ساعت ۳ و ۷ دقیقه و ۳۲ ثانیه

طلوع آفتاب ــ فردا ساعت ۵ و ۱ دقیقه و ۲۱ ثانیه

۱۳۳ــ پیامبر اکرم (ص) می‌فرمایند:

دنیا شیرین و دوست داشتنی است، هر که از آن مطابق حق بهره گیرد بر او مبارك باد و بسا کسان که در خواهشهای خود فرو روند و روز قیامت نصیبی جز آتش ندارند

«نهج الفصاحة»

بسم‌رب‌الشهدا و الصدیقین

ما راست‌قامتان جاودانه تاریخ خواهیم ماند.

«شهیدمظلوم آیت‌الله دکتر بهشتی»

مبارك باد برامام‌زمان(عج) برپرشدن لاله‌های‌نوشگفته‌مان.

مبارك باد بر امام و امت شهیدپرور لحظه لحظه های عروج بهترین فرزندانمان .

و هزاران تبریك بر پدر و مادر شهید داود رجائی :

آنان که گل‌پروردند، آنان که انسان پروردند ، آنان که حزب‌الله پروردند و آنان که شهید پروردند . شهید رجائی همچون شیر غران خروشید و چون پتکی کوبان بر تارك فریب خوردگان‌فرود آمد و صاعقه‌وار ضربه زد و کشت و اسیر گرفت و دهن زبون را به خاك ذلت نشاند.

... وسرانجام تفتیده زمین کربلای گیلانغرب را با خون خود «جلا» داد .

سالکان راهش ، عزمشان جزمتر و خاطره جانبازیهایش گرامی باد .

بمنظور بزرگداشت دلاوریهایش روز یکشنبه ٦۱/٤/۲۷ (امروز) در مسجد علی‌ابن ابیطالب واقع در خاوران ــ انتهای اتابك‌ــ۸ متری شهید صالحی، گرد هم میائیم .

زمان : ساعت ۱ تا ۳ بعد از ظهر وسیله ایاب و ذهاب نیز در همین محل راس‌ساعت ۳ بعد ازظهر جهت حرکت بسوی گلزار شهدا بهشت زهرا آماده است .

اجرای طرح افزایش تولید وتوزیع بذر پنبه‌دراستان فارس

در سال زراعی جاری طرح افزایش تولید و بهبود کیفیت پنبه در سطح بیست و یکهزار و دویست و چهارده هکتار از اراضی استان فارس به اجرا درآمد.

در اجرای این طرح طی خریداری گذشته در سطح ۳۱۸٫۵ هکتار قرارداد لازم با پنبه‌کاران امضاء شده ومقدار نوزده هزار و یکصد و ده کیلو بذر پنبه بین مجریان طرحها توزیع شده است .

اداره پنبه استان همچنین افزود : بدین ترتیب میزان کل بذر توزیع شده در سال زراعی جاری بین پنبه کاران به یك میلیون و ۲۷۲ هزار و ۸٤۰ کیلو رسیده است.

بسمه تعالی

وزارت معادن وفلزات

سازمان زمین‌شناسی کشور

«ما فقط موانع را برداشتیم ولی بازسازی کشور هنوز باقی است.»

امام خمینی

سازمان زمین شناسی کشور تعدادی زمین شناس، معدن شناس، و شیمیست متعهد و معتقد به ولایت فقیه جهت خدمت در تهران ــ تبریز ــ کرمان استخدام مینماید. داوطلبان میتوانند با در دست داشتن مدارك لازم حداکثر تا پایان روز نهم مرداد ماه به سازمان زمین‌شناسی‌کشور به آدرس میدان آزادی ــ خیابان معراج مراجعه نمایند. ضمنا آزمایش کتبی در تاریخ دهم مرداد ماه بعمل خواهد آمد.

۱۱٤۰۰ م ــ الف

سازمان زمین‌شناسی کشور

نرخ خرید و فروش ارز به ریال

۱۳٦۱/٤/۲۷

نوع ارز	رسمی		غیر رسمی		فروش
	خرید	فروش	خرید	فروش	بمسافرین
دلار کانادا	٦٦٫۷٤	٦۷٫۸۸	۷٤٫۸۰	۷۵٫۳۰	۹۲٫۲۵
دلار استرالیا	۸۵٫۳۷	۸٦٫۱۵	۹٤٫٤۰	۹٦٫۲۵	۱۱۷٫۹۰
لیره انگلیس	۱٤٤٫۷۵	۱٤۷٫۰۹	۱۵۹٫۳۵