بموجب حکمی از سوی امام امت: حجت‌الاسلام خوئینی‌ها به سمت نماینده امام وسرپرست حجاج ایران منصوب شد

مسلمین عبادت شریف حج را به طاق نسیان سپرده‌اند

● امید است حجاج محترم کشورهای اسلامی در وحدت کلمه کوشا واز اخوت ایمانی که خداوند تعالی بین مسلمین امر فرموده است غفلت ننمایند واز تفرقه‌افکنی که کار شیطان وشیاطین انسی است احتراز نمایند

● برای احیاء (حج) این سنت بزرگ الهی در خطابه‌ها ومراسم دینی مسلمین را به‌وحدت کلمه و اتحاد مسیر دعوت نموده وآنان را از آنچه در لبنان عزیز و ایران مجاهد وافغانستان مظلوم از ستمکاران وجهانخواران میگذرد مطلع نمائید.

در صفحه ۱۳

جمهوری اسلامی
ارگان حزب جمهوری اسلامی
۱۲ صفحه
شنبه ۱۶ مرداد ۱۳۶۱
۱۷ شوال ۱۴۰۲ ـ شماره ۹۳۳ ـ سال چهارم
تکشماره ۲۰ ریال

حجت‌الاسلام امامی کاشانی، امام جمعه موقت تهران:

سرنوشت استکبار جهانی به‌شکست و پیروزی ایران درجنگ بستگی دارد

حجت‌الاسلام سید ابوالفضل موسوی تبریزی در نماز جمعه دیروز تهران:

ایران بدون وابستگی به ابرقدرتها قویترین دولت منطقه می‌باشد

● حجت‌الاسلام امامی: ای مجریان قانون مبادا که کار امت حزبا... را بتاخیر بیندازید

● خوشبختانه بعضی از دولتهای منطقه دارند واقع‌بینانه کار می‌کنند وما این را به فال‌نیک می‌گیریم

● جنگ تحمیلی عراق علیه ایران به معنی نبردبین رزمندگان اسلام باقدرتهای استکباری است

● آدم عاقل در کنفرانس غیر متعهدها در بغداد شرکت نمی‌کند

در صفحه ۱۰

در دیدار باروسای دانشگاههای شیراز، اصفهان و تبریز صورت گرفت:

تاکید رئیس جمهور برجذب پزشکان ایرانی خارج از کشور

در صفحه ۱۲

رژیم عراق از برگزاری کنفرانس سران عدم‌تعهد در بغداد ناامید شد

● وزیر خارجه‌عراق اعلام کرد دیگر اصراری روی برگزاری کنفرانس در بغداد ندارد

● باتوجه به اوضاع نابسامان عراق و عدم امنیت در بغداد: غیر متعهدها در مورد تغییر محل کنفرانس سران، متقاعد شده‌اند

در صفحه ۳

نخست‌وزیر: برای ابرقدرتها مسجل شده که پیروزی ایران حتمی است

اگر شرایط ما تحقق نپذیرد فشارهای نظامی خود را گسترش خواهیم داد

● کشورهایی که‌بوسیله تهدیدوارعاب درمقابل ما قرار گرفته بودند هم‌اکنون‌احساس می‌کنند که‌درمقابل این همسایه نیرومند باید زندگی کنند وروی آن‌حساب کنند

● نخست وزیر از پالایشگاه گاز خانگیران بازدید کرد

در صفحه ۱۳

وزیر خارجه آمریکا:

عملیات اسرائیل درحدی نیست که نیاز به‌تنبیه داشته باشد!

در صفحه ۳

فرمانده سپاه پاسداران انقلاب اسلامی:

۱۱۳۶ تانک و نفربر در عملیات رمضان نابود و بغنیمت گرفته شده است

هدف اساسی عملیات رمضان سرنگونی رژیم بعث است

● نیروهای زرهی سپاه باانهدام مقر فرماندهی لشکر ۹ عراق اتومبیل بنز فرمانده لشکر را بغنیمت گرفتند

● تعداد شهدای عملیات رمضان یك دوم عملیات بیت‌المقدس است

● وزارت سپاه پیوند تشکیلاتی والهی بین سپاه وحکومت اسلامی است

وزارتخانه سپاه یک امر ضروریست

● باقیمانده اعضای منافقین در جستجوی راهی برای فرار از کشور هستند

● ۳۰ پایگاه منافقین در طول ۷۲ ساعت کشف و منهدم شد

در صفحه ۲

حجت‌الاسلام هاشمی رفسنجانی وارد مشهد شدند

سرویس شهرستان: حجت‌الاسلام والمسلمین هاشمی رفسنجانی رئیس مجلس‌شورای اسلامی که روز گذشته برای زیارت مرقدمطهر امام‌رضا(ع) و دیدار با مردم مومن و انقلابی مشهد به این شهر رفته بود در اجتماع عظیم مردم مسلمان این شهر درصحن امام در رابطه با جنگ‌تحمیلی و شیوه جنگیدن رزمندگان اسلام در خاك عراق سخنان مفصلی ایراد کرد وی درقسمتی از سخنانش چنین گفت:

کسی که هواپیمایش را حرکت میدهد بمب می‌بندد زیر شکم هواپیما و هر جا رسید دست میگذارد روی‌ماشه و بمب را می‌اندازد پائین این آسان می‌جنگد، کسی که بمبش را فقط روی مرکز نظامی می‌اندازد و یا یك‌جائی که در خدمت نظام است این جنگش بسیار مشکل است.

علی بن ابیطالب (ع) در یکی از جنگها وقتیکه بعضی از سرداران سپاهش گفتند ما در این جنگ این قدر کشته‌ایم و شما اینقدر کشید حضرت فرمود من هر شمشیری که میزنم اول فکر میکنم کجا وارد میشود گذشته و آینده او را در نظر میگیرم اگر بناست این یك روزی انسان خوبی از آب دربیاید من شمشیرم را وارد نمیکنم و یا شمشیر آن علی هستیم و این سربازان ما که میجنگند این سپاهیان ما که می‌جنگند این سیجیهای ما که می‌جنگند اینها علی‌وار میجنگند تشه خون نیستند آنها تشه صداقت هستند و انسان میخواهد و برای آزادی انسان میجنگند ما با این رویه‌ای که انتخاب کردیم امروز قلوب مردم دنیا و آزادیخواهان دنیا را، انسان های دنیا را متوجه جمهوری اسلامی کرده‌ایم و این مهم است ما دنبال این بودیم ما در این منطقه آمریکا را اگر شکستیم شاه را اگر شکستیم اسرائیل را اگر شکستیم صدام را اگر شکستیم و غول های اقتصادی را اگر از پا در آوردیم اگر محاصره اقتصادی را بی‌اثر کردیم اگر خودمان را از قیود اسارت اقتصادی آزاد کردیم اینها همه برایمان افتخار است اما افتخار اصلی ما اینها نیست افتخار اصلی ما امروز این است که یك جامعه‌ای سازیم که در آن فساد نباشد در آنجا شهوت حاکم نباشد در آنجا زور حاکم نباشد در آنجا سرمایه حاکم نباشد، اخلاق حاکم باشد انسانیت حاکم باشد آدمهائی سازیم که بچه تعالی و روسائیش امروز حکیم است میمهد سیاست میمهد وبرای خدا فکر میکند برمیدارد و در راه خدا جان میدهد و میمهد دارد چکار میکند.

نخست‌وزیر و وزیر خارجه ترکیه وارد تهران شدند

در صفحه ۱۳

در مدرسه شهید مطهری:

مراسم اولین سالگرد شهادت دکتر آیت برگزار شد

در صفحه ۳

جمهوری اسلامی مجددامنتشر می‌کند:

شرایط مدرسه عالی مطهری برای پذیرش دانشجویان معارف اسلامی

در صفحه ۱۲

توضیح درباره استخدام ۱۷ هزار معلم

در صفحه اول روزنامه‌جمهوری اسلامی پنجشنبه ۱۴ مرداد مطلبی درباره استخدام ۱۷ هزار معلم بچاپ رسیده بود که پس از درج این مطلب حجت‌الاسلام قرائتی نماینده امام در نهضت سوادآموزی طی تماسی با روزنامه توضیح داد که ما از ۱۷ هزار معلمی که‌آموزش وپرورش در مراکز تربیت معلم برای استخدام دارد در ساعات فراغت برای تدریس در نهضت سوادآموزی استفاده کرده و حق‌التدریسی اضافه برحقوق آنها پرداخت خواهیم نمود

بزرگداشت هفتمین روز شهادت

آبادان ـ خبرنگار جمهوری اسلامی ـ بمناسبت هفتمین روز شهادت مهندس کشتکار و برادر پاسدار احمد آغاجاری و گروهی از شهدای عملیات رمضان دو روز پیش مراسمی در یکی از مساجد آبادان برگزار شد و سپس شرکت کنندگان با حضور در گلستان شهدا یاد آنان را گرامی‌داشتند.

دانشکده افسری نیروی زمینی ارتش جمهوری اسلامی ایران دانشجو میپذیرد

متن آگهی در روزنامه جمهوری اسلامی ۱۳ر۵ر۶۱ و ۲۰ر۵ر۶۱

تلفن پذیرش: ۶۶۳۹۳۲

بسمه تعالی
اطلاعیه دانشگاه شیراز
شرح در صفحه ۱۱

اطلاعیه
اتحادیه صنف خشکبار و آجیل‌فروش تهران
شرح در صفحه نیازمندیها

بسمه تعالی
دانشگاه شیراز کتابدار لیسانسیه استخدام میکند
شرح در صفحه ۳

فعالیت‌های کشاورزی در صومعه‌سرا

اداره کشاورزی و عمران روستائی شهرستان صومعه‌سرا گزارش داد جهت حمایت از محصولات کشاورزی منطقه و خودکفائی سازی آن ازآفات گوناگون در تیرماه امسال کار مبارزه با آفت کرم ساقه‌خوار، موش صحرائی و دیگر امراض نباتی را در سطحی معادل چهارهزار و دویست و شصت وهشت هکتار بپایان رساند.

بسمه‌تعالی
قابل توجه کارکنان مرکز آمار ایران
در صفحه ۲

بسم‌الله الرحمن‌الرحیم
دارندگان وسائط نقلیه شخصی توجه نمایند

مانعی ندارد کسانی که از امکانات و خدمات اجتماعی بیشتری برخوردارند دین خود را با پرداخت عوارض متناسب ادا نموده و از اسراف بیهوده و غیر ضروری پرهیز نمایند.
«امام خمینی»

از کلیه صاحبان اتومبیلهای پلاك سفید (سواری و سواری بیابانی) درخواست میشود حداکثر تاپایان مرداد ماه‌سال جاری بامراجعه بیکی از شعب بانك‌ملی نسبت به‌پرداخت عوارض معوقه اتومبیل خود اقدام نمایند بدیهی است پس‌از انقضاء مهلت تعیین شده ودر صورت عدم پرداخت، برابر مقررات نسبت به وصول مطالبات قانونی اقدام خواهد شد. ۱۱۲۶۹ م ـ الف
شهرداری تهران

بسمه تعالی
آگهی تمدیدمدت ثبت‌نام آموزشگاه‌بهیاری

پیرو آگهی قبلی باطلاع کلیه خواهران دیپلم ریاضی و طبیعی نظام قدیم و ریاضی وتجربی نظام جدید میرساند، مهلت ثبت‌نام آموزشگاه بهیاری امام‌شهر (شاهرود) تا تاریخ ۲۱ر۵ر۶۱ تمدید میگردد.

برای کسب هرگونه اطلاع با آدرس زیر تماس حاصل فرمائید.

امام‌شهر (شاهرود) خیابان ایستگاه مقابل پادگان مجموعه آموزشی شهید دکتر باهنر
تلفن ۴۰۸۸

سرپرست شبکه بهداری امام شهر (شاهرود)

بسمه‌تعالی
سرپرست امور اجرائی سازمان پژوهشهای علمی و صنعتی ایران

احتراما

بدینوسیله انتصاب شایسته برادر دکتر نظام‌الدین فقیه (سرپرست مرکز شیراز) به‌سمت قائم‌مقام سازمان پژوهشهای علمی و صنعتی ایران از طرف آن برادر را تبریك عرض مینمائیم همانگونه که مستحضرید برادر دکتر فقیه در امر سازندگی مرکز شیراز و پیشبرد اهداف سازمان زحمات ارزنده‌ای را متقبلند، تلاش مجدانه‌شان برای کارکنان این مرکز درسی است از ایثارگری، مسلمانی متعهد و متخصص در راه خدمتگزاری به جمهوری اسلامی ایران، امید است که با تائیدات الهی در سمت‌جدید بیش از پیش توفیق‌خدمتگزاری را داشته باشند.

کارکنان سازمان پژوهشهای علمی و صنعتی ایران‌مرکز شیراز

بیست ویکمین شماره:
ماهنامه شاهد (نشریه بنیاد شهید)
بانضمام دو مجموعه قابل تفکیک شاهد بانوان و شاهد کودکان
منتشر شد
شاهد را از روزنامه فروشیها بخواهید.

بسمه‌تعالی
علمی که سعادت برای او سعادت است پیروز است
امام خمینی

عزیزانی دیگر از پیکارگران سنگر کشور اسلام به قافله افتخارآفرین بخون خفتگان انقلاب اسلامی پیوستند شهادت خونبار برادران اسماعیل شفیعی وحسن‌خیرمندی را به‌پیشگاه حضرت ولی عصر (عج) و به حضور نایب بزرگوارش امام‌امت و تمامی خداجویان و رهپویان راستین اسلام بویژه برادران عزیز آقایان حاج علی شفیعی و حاج حسین خیرمندی که از خدمتگزاران پرتلاش و دلسوز سازمان اقتصاد اسلامی ایران و صندوقهای قرض‌الحسنه هستند تبریك و تسلیت میگوئیم.

سازمان اقتصاد اسلامی ایران
«واحد هماهنگی صندوقهای قرض‌الحسنه سراسر کشور»

دانشکده خلبانی نیروی هوائی جمهوری اسلامی دانشجوی خلبانی می‌پذیرد

فرم پذیرش وشرایط استخدام دراین شماره
در صفحه ۳

تا انقلاب مهدی (عج) نهضت ادامه دارد...

فرمانده سپاه پاسداران انقلاب اسلامی :

۱۱۳۶ تانک و نفربر در عملیات رمضان نابود و بغنیمت گرفته شده است

- بعداز شروع‌عملیات غرب اهداف‌آنرا اعلام‌می‌کنیم
- نیروهای زرهی سپاه باانهدام مقر فرماندهی لشکر ۹ عراق اتومبیل بنز فرمانده لشکر را بغنیمت گرفتند
- تعداد شهدای عملیات رمضان‌یك دوم عملیات بیت‌المقدس است
- ضایعات و تلفات دشمن در عملیات رمضان یك‌برابر ونیم عملیات بیت‌المقدس است
- ۳۰ پایگاه منافقین درطـول ۷۲ ساعت کشف و منهدم شد
- باقیمانده اعضای منافقین در جستجوی راهی برای فرار از کشور هستند
- بخشهای روابط، شهرستان، تدارکات‌وجعل‌سازمان قویا ضربه خورده است
- ۷۰۰ عدد مهر جعلی نظیر همان مهرهـائیکه در لانه جاسوسی کشف شد بدست آمد

سرویس خبری ـ بـرادر محسن رضائی فرمانده کـل سپاه پاسداران انقلاب اسلامی پیش از ظهر روز پنجشنبـه در یك مصاحبه مطبوعاتی که خبرنگار جمهوری اسلامی نیز در آن حضور داشت پیرامون عملیات برون مرزی دفاعـی رزمندگان اسلام، کشف‌وانهدام ۳۰ لانه تیمـی گروهـك تروریستی منافقین، اقدامـات سپاه برای ریشه‌کن کـردن تروریسم و ضد انقلاب، کارآئی لشکرهای زرهی سپاه، برآورد قدرت نظامی دشمن و آزاد سازی مناطق استراتژیك غرب پاسخ داد.

برادر رضائی در آغـاز پیرامون عملیات ظفرمندرمضان گفت تا قبل از عملیات رمضان هدف ما تنها آزادسازی مناطق اشغال شده بود اما مـا پایین نتیجه رسیده‌ایم برای اینکـه آتش توپخانه‌دشمن‌بروی‌شهرهای کشورمان را قطع کـرده و مناطق استراتژیك را که‌هنوز در غرب کشور در اشغـال نیروهای بعثی است آزادکنیم باید که‌صدام و حزب بعث و دیگر شیاطین عراق سرنگـون شوند.

وی افزود: ازآن‌روزی که رزمندگان اسلام وارد خـاك عرا قشدند احساس توانائـی و اعتماد به نفس در مـردم عراق و حتی در میان‌ارتشیان این کشور افزایش‌یافته است و اخیرا شاهد حرکتهای‌جدی تری بر علیه صدام در عراق بوده‌ایم.

برادر رضائی در مـورد تلفاتی که در عملیات اخیربه ارتش صدام وارد شده است‌به خبرنگاران گفت گذشته ازآن تعداد ۴۰ تا ۵۰ هزار نفری که طی عملیات گذشته به‌اسارت نیرو های اسلامی درآمده‌اندر عملیات پیروزمندانه رمضـان تا به حل ۱۳۶۰ تن از ارتشیان بعث توسط برادران رزمندهما اسیر شده‌اند و همچنین تعداد ۱۳۶ عراده تانك و نفر بـر دشمن به غنیمت گرفته شده‌و حدود هزار دستگاه تانك و نفربر نیزمنهدم شده که شواهد آن در آینده به‌نمایش‌گذاشته خواهد شد. عملیات رمضـان همچنان ادامه دارد و هـدف اساسی آن سرنگونی رژیم‌بعث و پاکسازی شیاطیـن درون جامعه اسلامی عراق است.

فرمانده سپاه در پاسـخ سئوال خبرنگار ما که پرسید چند درصد از عملیات رزمی رمضان انجام شده است و ما گفت: از نقطه نظر نظامی تا کنون ۴۰ درصد از عملیـات رمضان انجام شده است و ما امیدوار هستیم بزودی مسئله صدام را در بصره خاتمه‌دهیم.

برادر رضائی در مورد‌قدرت نظامی که ز قبل از انقـلاب جمهوری اسلامی اظهار داشت: دشمن بدلیل توسعه وسیـع نظامی که از قبل از انقـلاب و اوایل انقلاب بوجود آورد و تمام مملکتش را رو به‌بست ارتش نظامی برد و تمـام امکانات دولتی و اجرائی را روی مسئله ارتش گذاشتازیك قدرت تکنولوژی و امکانات وسیع برخوردار بود.

اما از آن روزی کـه مردم ما اراده کردند مسئله صدام را حل کنند تا بحال ضربات بسیـار اساسی خورده است. که‌نیروی‌انسانیش را نتوانسته جبران کند امـا وسایل و امکانات را خیلـی خوب توانسته جبران کنـد اخیرا بجای تانکهای تی‌ـ۷۲ تانکهای تی ـ ۷۶ وارد عمل کرده است و تیپ ۱۰ زرهی را مجهز بتانکهای تی ـ ۷۶ کرده است. این تانکهای‌بسیار مدرن و ساخت روسیه شوروی است و ما انشاء الله با ازبین بردن صدام نه تنها بر رژیـم بعث پیروز شده‌ایم بلکه بـر رژیم آمریکا و هـم بـر رژیم روسیه شوروی پـیروز شده‌ایم زیرا کـه الان صدام نیست که در مقابل مامیجنگد امکانات و تکنولوژی وسیـع فرانسه و امریکا و روسیـه شوروی است، میگهـای ۲۵ روسیه شوروی که در ارتفاع بسیار بالا پرواز می‌کنـد و مدرنترین هواپیماهای‌امریکائی هاید در این حد سقف پرواز نداشته باشند. همچنین‌تانکهای تی ـ ۷۶ و از طرف دیگـر فرانسه بهترین میراژ هایش‌را به عراق داده است، امریکانیز از طریق آواکسها بهتریـن اطلاعات را چه زمینی،چه‌هوائی و چه دریائی درآختیار عراق قـرار می‌دهـد و بـا تمام قدرت پشت سر عراق قرار گرفته‌اند و چون نیروی دیگری غیر از عراق ندارند که وارد صحنه بکنند همه‌جمع شده‌اند پشت سر صدام که با حفظ صدام مسئله مارا حل‌کنند و امیدواریم که با حفظ‌بسیج مردمان در جبهه های جنـگ مسئله‌صدام ، امریکا و روسیه شوروی را حل کنیم.

وی در رابطه با سخنان‌آقای هاشمی رفسنجانی در مـورد آزاد سازی مناطق‌استراتژیـك غرب گفت: البته اقداماتی‌قرار است انجام بدهیم که فعلاچون جایز نیست بطور کلی ماآنرا مطرح می‌کنیم وانشاءالله بعد از شروع عملیات آنجا می‌شود بهتر و مشخص‌تر صحبت کرد که چه هدفی را ما در غرب دنبال می‌کنیم.

برادر رضائی در مـورد کارآئی لشکر های زرهی‌سپاه اظهار داشت: بدلیل فـرصت کمی که بود، آن کارآئی که انشاءالله در آینده خواهیم‌دید اکنون شاید نداشته‌اند امابدلیل ایمانی که در برادران است و شجاعتی که دارند باینکه‌هیچ کسی و هیچ ارتشی تا حالا در دنیا نتوانسته شب از تانـك استفاده بکند رزمندگان ماحتی در شب باتانك مافتهای بسیار طولانی را می‌روند. درهمین عملیات رمضان برایران حدود ساعت ۲ تامه به کانال پرورش ماهی رسیده و مقر لشکـر ۹ که در آنجا بود باتانك آزبین برده و فرمانده لشکر ۹فرار می‌کند اما ماشین بنز آخرین سیستم او را به‌غنیمت‌می‌گیرند وتحرك وکارآئی زرهی سپاه بدلیل ایمانی که در برادران است خیلی بالاست وبا اضافه کردن تکنیك‌و آموزشهای‌لازمه از نظر تکنیـك هـم پیشرفت می‌کنند.

فرمانده کل سپاه پاسداران انقلاب اسلامی در موردتبلیغات احمقانه دشمن مبنی براینکـه نیروهای اسلام در عملیـات رمضان متحمل تلفات زیـادی شده‌اند گفت تعداد شهـدای جمهوری اسلامی ایـران در عملیات رمضان یك دوم‌تعداد شهدائی است که در عملیات بیت‌المقدس تقدیم اسلام شداما از طرف دیگر تنهابآغازمرحله پنجم عملیات رمضان دشمن‌یك برابر ونیم ضایعات و تلفاتـی را که در عملیات بیت‌المقدس متحمل شد از دست داده است.

برادر رضائـی در قسمت دیگری از این مصاحبه درپاسخ به سئوال خبرنگار خبرگزاری جمهوری اسلامی درمورد ضربه شدیدی که جدیدا به پیکـر پوسیده منافقین ضد خلق وارد شده است اظهار داشت درسری چهارم عملیات سپاه که درتاریخ دهم مردادماه صورت گرفتـه پایگاه منافقین در طول ۷۲ ساعت کشف و منهدم شد وطی آن بیش از ۵۰ تن‌ازمنافقین معدوم ویا دستگیر شدند کـه در میان آنان تعداد زیادی از افراد کادر بالای سازمان‌وجود دارد.

وی افزود در اثراین‌عملیات بخشـهای روابـط شهـرستان تدارکات و جعل سازمـان منافقین قویا ضربه خورده‌است و برحسب اطلاعاتی که بـه دست آمده اکنون باقیمانـده اعضاء این گروهك‌درجستجوی راهی برای فرارازکشورهستند.

بخش شهرستان های سازمان منافقین که در پی ضربات۱۲ اردیبهشت و ۲۱ خرداد ناتوان شده بود در ضربه اخیر بکلی متلاشی شده است بـخش تدارکات نیز که در ضربه۱۲ خرداد حمید جلالزاده را از دست داده بود وبه جای وی محمد شکرائی منصوب شده‌بود کلا منهدم شده وبخش‌تدارکات سازمان که مایه حیات آن‌بوده اکنون از بین‌رفته‌است.

در این عملیات همچنیـن بیش از ۱۵۰ قبضه اسلحه که مخصوص کادر مرکزی‌منافقین بوده و بیش از ده بمب قوی مقادیر زیادی مهمات و اسناد و بیش از ۷۰۰ عدد مهرجعلی نظیر همان مهر حائی که در لانه جاسوسی کشف شد به دست برادران پاسدار افتاده است.

وی افزود سازمان منافقین برای اینکه هواداران خود را به مقابله با انقلابیون بکشاند در ابتدای برخوردها آنان را با ابتدائی ترین وسائل مجهز کرد و به خیابانها کشید تـا بدین وسیله اعضاء اصلی خود را در پشت هواداران مخفـی کند اما الحمد لله سپاه با یك گذر سریع از هواداران‌توانست به اصل قضیه بپردازد و بـا برنامه‌ریزی دقیق طی چهار ضربه پیاپی این سازمان رو به زوال را هر چه بیشتر بسقوط کامل نزدیك کند.

وی اضافه کرد در عملیات ۱۹ بهمن که موسی خیابانـی نیز طی آن به هلاکت رسید به درکریت سازمان منافقیـن ضربه سختی واردشد درعملیات ۱۲ اردیبهشت ماه کل بخـش اجتماعی سازمان از راس تـا قاعده متلاشی شد و درعملیات ۱۹ خرداد ماه قسمت تدارکات کل بخش شهرستانها از بین رفت.

برادر رضایی افزودبرخورد صحیح سازمان یافته وتشکیلاتی سپاه وهمچنین‌پوسیدگی درونی سازمان منافقین و همکـاری چشم‌گیر امت حزب‌الله‌عواملی هستند کـه باعث وارد شدن ضربات پی‌درپی به سازمان‌رو به اضمحلال منافقین است.

فرمانده کل سپاه در پایان پیرامون اقدامات انجام شده برای ریشه کن کردن‌تروریسم گفت ما اولویت‌هارابرافزایش حفاظت‌ها و توسعه سازمـان اطلاعاتی سپاه قرار داده‌ایم‌و ضربات اصولی که تا کنون‌به منافقین وارد شده به دلیـل اقدامات صحیح و اصولـی اطلاعاتی و خصوصا همکاری مردم بوده است.

وی افزود برحسب‌تصمیماتی که اخیرا در شورای عالـی سپاه اتخاذ شده‌تصمیم گرفته‌ایم حفـاظت از شخصیت هـا را افزایش داده و فعالیتهـای اطلاعاتی را گسترش دهیم.

تشکیل سپاه‌مبارزه باضدانقلاب

فرمانده سپاه پاسداران در مورد تشکیل ستاد مبارزه بـا ضدانقلاب گفت:

اخیرا یك ستاد مبارزه بـا ضدانقلاب در سطح تهـران تشکیل شده است که از افراد سپاه، کمیته ها و بـرادران شهربانی است که بصورت‌فعال شروع بکار کـرده است و مسئولیت آن هم از طرف سپاه است که در شورای امنیت‌کل کشور تصویـب شده است و اکنون در سطح خـوبی در حدود دو، سه ماه است کـه شروع بکار کرده است و در همین تلاشها از ستاد استفاده شده است.

فرمانده سپاه پاسداران در مورد وزارت سپاه و رابطه آن با سپاه پاسداران اظهارداشت: از آنجائیکه سپاه پـاسداران انقلاب اسلامی از ارگانهائیست که مستقیما زیر نظر رهبـری است مثل ارتش، یعنی ارتش و سپاه ارگانهای اجرائـی هستند که ریاست این ارگانها مستقیما زیر نظر فرمانده کل قواست و ارتباط با دولت‌قبلا مخصوصا سپاه نداشت برای‌این که این سیستم اجرائی بـا اجرائیات دولت هماهنگی و همکاری و تبادل‌نظـر و ارتباطات لازمه را داشته باشد و مجلس هم بتواند ازطریقی روی سپاه تحقیقاتی داشته‌باشد که از وظایف قانونیش است وزارتخانه سپاه یك‌امرضروری بوده که ارتباط بین سپاه،دولت و مجلس را برقرار کندوسپاه با دولت هماهنـگ بشود و همکاریهای لازم را داشتـه باشد ولو اگرچه مستقیما زیر نظر رهبری باشد بنا براین وزارت سپاه عـده وظیفـه اصلیش هماهنگ ساختن سپاه با دولت و مجلس طبعا استو هیچ تغییری هم از نظـر سازمانی در سپاه‌بوجودنیاورده است و بلکه یك چیزی بـر سازمان سپاه افزوده شده است و آن پیوند دادن سپاه با کل اجرائیات دیگر در حکـومت اسلامی است که این یك چیز مجزائی نباشد و پیونـد تشکیلاتی و الهی داشته باشد با کل اجرائیـات مملکت و وظیفه وزارت سپاه جـوش دادن و ارتباط برقرار کردن سپاه با دولت و مجلس است.

دمکراتها قرآن‌ها و کتب دعای کمیته فرهنگی جهاد سازندگی پیرانشهر را بـه آتش کشیدند

ارومیه ـ ساختمان جهادسازندگی پیرانشهر در اولین ساعات‌بامداد دیروز مورد حمله عناصر مسلح حزب منحله دمکرات قرارگرفت‌و ضد انقلابیون در یورش‌وحشیانه به تلافی خدمات این ارگان‌انقلابی در رسیدگی به مستضعفین منطقه کمیته فرهنگی این جهاد رابهمراه وسائل موجود درآن ازجمله‌چندین جلد قرآن مجید و کتب دعا به آتش کشیدند و مقداری از لوازم تبلیغاتی مرکز را بسرقت‌بردند.

اطلاعیه شماره ۱۰۰۷ ستاد مشترك ارتش جمهوری اسلامی ایران

بسمه‌تعالی ـ نبرد رزم‌آوران اسلام در جبهه‌های حق علیه باطل بمنظور انهدام تجهیزات و نابودی هرچه‌بیشتر مزدوران بعثی عراق در شبانه‌روز گذشته با اجرای آتش متقابل توپخانه و سلاحهای سنگین ادامه داشت که بدینوسیله برای آگاهی هموطنان عزیز اعلام میگردد.

در جبهه‌های صالح‌آباد و میمك براثر آتش متقابل توپخانه رزمندگان نیروی زمینی به یك پاسگاه مـرزی مزدوران بعثی عراق آسیب زیادی وارد شد و تعدادی سنگر انفرادی و اجتماعی و یك کامیون آنان نیز بـه آتش کشیده و منهدم گردید.

همچنین در منطقه زینل‌کش ضایعات و تلفات دشمن انهدام چندین نقطه تدارکاتی و بهلاکت‌رسیدن ۸تن بوده است و بااجرای آتش دقیق توپخانه رزمندگان اسلام برروی مواضع و یگانهای دشمن و تاسیسات نفتی بانمیل از جابجائی و حرکات نیروهای صدامی جلوگیری بعمل آمد و ضمن مختل‌کردن حرکات تدارکاتی نیروهای عراقی بخشی از تاسیسات بانمیل به آتش کشیده شد و خساراتی به آن‌وارد آمد.

سلحشوران ژاندارمری نیز در مناطق مرزی ایلام در هربك از مناطق استحفاظی بامقابله شدید با نیروهای‌صدامی و اجرای آتش به‌موقع برروی مواضع مزدوران بعثی عراق آتش آنان را خاموش کرده و ازایجاد هرگونه استحکامات و تاسیساتی توسط دشمن جلوگیری مینمایند. روز گذشته در جبهه مریوان تبادل آتش بین نیروهای جان‌برکف اسلام و مزدوران بعثی عراق بطور پراکنده جـریان داشت و رزمندگان نیروهای مسلح جمهوری اسلامی ایران ضمن حفظ برتری آتش شماری از نفرات نیروهای عراقی را کشته ویا مجروح و چندین سنگر اجتماعی و انفرادی آنان را ویران کردند.

در منطقه آبادان براثر آتش سلحشوران ژاندارمری برروی مواضع و سنگرهای بعثی عراق در آنسوی اروندرود حدود ۲۰تن از نیروهای صدامی کشته ویا زخمی شدند و ۲ خودرو و ۴ سنگر جنگ‌افزار سنگین آنان به آتش‌کشیده و منهدم شد.

همچنین با اجرای آتش برروی تاسیسات نفتی فـاو آسیب و خسارات قابل توجهی به آن وارد آوردند.

روز گذشته‌تعدادی از هواپیماهای مهاجم ارتش‌متجاوز عراق قصد تجاوز به حریم فضائی دو شهر مرزی و جنوب و غرب کشور را داشتند که براثر آتش یگانهای پـدافند هوائی نیروهای مسلح جمهوری اسلامی ایران هواپیماهای متجاوز متواری شدند.

ستاد مشترك ارتش جمهوری اسلامی ایران

اطلاعیه شماره ۱۰۰۸ ستاد مشترك ارتش جمهوری اسلامی ایران

بسمه تعالی

روز گذشته یگانهای توپخانه نیروی زمینـی ارتش جمهوری اسلامی ایران با گشودن آتش روی مواضع دشمن در غرب اروندرود و جاده فاو ـ بصره تعدادی از مواضع‌توپخانه و سنگرهای تانك و پیاده دشمن را درهم کوبیدند.

همزمان با این عملیات رزمندگان ژاندارمـری ضمن پدافند ازمواضع استقرار خود درسواحل اروند رود با اجرای آتش سلاحهای سنگین یك انبار مهمات، ۱۱ سنگر اجتماعی‌و انفرادی، ٤ پست دیده‌بانی و یك‌خودروی حامل نفرات‌عراقی را در آنسوی رودخانه به‌آتش کشیده و نابود کردند وحداقل ۲۸تن از افراد دشمن‌را کشته و یاتزخمی نمودند پرسنل مبارز نیروی دریایی نیز چندین سنگر اجتماعی نیروهای صدامی‌را در همین منطقه منهدم کردند و نفرات مستقر در آنهـا را بهلاکت رساندند. مزدوران ارتش بعثی، صهیونیستی صدام دیروز نقاط مسکونی آبادان را زیر آتش شدید قرار دادند و براثر اصابت گلوله‌های سنگین دشمن چند نقطه ویران شد و یك‌تن از هموطنان ما شهید و ۳تن دیگر مجروح شدند.

در مناطق عملیاتی غرب کشور تبادل آتش بطوریراکنده جریان داشت و بابرتری آتش ما چندین بنه رزمی، دوخودرو و ۵سنگر گروهی دشمن منهدم و ۱۲تن از سربازان صدام کشته شدند.

درتبادل آتش جبهه‌های مریوان نیروهای ما مـواضع دشمن را درمناطق رشان ـ پنجوین و طویله هدف قرار داده و چندین سنگر اجتماعی ـ انفرادی و جنگ‌افزار صدامیان را نابود کردند.

تلفات دشمن دراین عملیات‌نسبتا سنگین‌بود وآمبولانسهای قوای عراقی مدتها جهت حمل کشته‌ها ومجروحین خود در رفت‌وآمد بودند.

روز گذشته تجاوزات هوایی دشمن توسط آتش‌یگانهای پدافند هوایی ما خنثی وهواپیماهای مهاجم قبل از هراقدام مجبور به‌فرار شدند.

ستاد مشترك ارتش جمهوری اسلامی ایران

تاسیسات جنگی صدامیان‌در منطقه قصرشیرین درهم کوبیده شد

باختران ـ نیروهای رزمنـده اسلام طی شب و روز پنجشنبـه گذشته با اجرای آتش سنگیـن توپخانه و خمپاره‌انداز و سایـر سلاحهای سنگین روی مواضـع تاسیسات و سنگرهای‌ابزار جنگی دشمن در منطقه قصرشیرین ضمـن انهدام چندین سنگر اجتماعـی وجنگ‌افزار و تاسیسات نظامـی صدامیان را منهدم کردندوتلفات قابل توجهی به‌نیروهای دشمن‌وارد آوردند.

چگونگی نبرد در غـرب کشور

باختران ـ خبرگزاری جمهوری اسلامی در دوشب و روز گذشته تبادل آتش توپخانه خمپاره وسایر سلاحهای سنگیـن بین رزمندگان اسلام و قوای بعثی در منطقـه مهران ، میمك، سومار و قصـر شیرین ادامه داشت.

بگزارش خبرنگار خبرگـزاری جمهوری اسلامی براثر اجرای آتش توپخانه رزمندگان اسلام‌درمنطقـه مهران ضمن خاموش شدن آتش دشمن چندین بنه رزمی قوای کفر منهدم شد ، به‌دو دستگاه خودرو آسیب‌رسید و شماری از مزدوران بعثی کشته و زخمی شدند.

برپایه همین گزارش بنقل از قرارگاه مقدم نیروی زمینـی ارتش جمهوری اسلامی در غـرب کشور طی دوشب و روز گذشته‌در منطقه پاوه و مریوان مواضـع مزدوران عراقی در مناطق رشان، پنجوین وطویله زیرآتش‌رزمندگان اسلام قرارگرفت ودرنتیجه چندین سنگراجتماعی و انفرادی مزدوران عراقی منهدم شد و عـددی از فریب‌خوردگان رژیـم بعثی ، صهیونیستی عراق نیز کشته و یا زخمی شدند.

بمباران مواضع دشمن در شلمچه

خلبانان تیز پرواز نیروی هوائی جمهوری اسلامی ایران امروز در یك پرواز برق‌آسا مواضع نیرو های صدامی را در مرز شلمچه در داخل‌خاك عراق بشدت بمباران کرده و خسارات و ضایعات جانی و مالی بسیاری به کفر صدامی وارد آوردند.

مقارن ساعت ۱۱٫۱۰دقیقه روز پنجشنبه سه فروند از هواپیماهای نیروی هوائـی ارتش جمهوری اسلامی ایران بر فراز مواضع نیروهای‌ارتش مزدور عراق به پروازدرآمدند و مواضع استحکامات و ادوات زرهی آنان را بشدت بمباران کردند که دود حاصل‌ازانهدام ادوات دشمن عدتها به چشـم میخورد.

بسمه‌تعالی

بدینوسیله به اطلاع کلیه کارکنان مرکز آمار ایـران میرساند کـه هیئت بـدوی سازمان برنامه و بودجـه از تاریخ ۶۱٫۵٫۱۶ آماده‌پذیرش پیشنهادات و شکـایات‌کارکنان محترم در رابطه با بازسازی نیروی انسانی مرکز آمارمیباشد.

ضمنا کلیه افرادی که دراین مرکز از طرف کمیته‌هـای پاکسازی گذشته احکامی در مورد آنان صادر شده چنانچـه به‌احکام مزبور اعتراض دارند میتوانند از تاریخ ۶۱٫۵٫۱۶ فقط بمدت یکماه اعتراضات خود را شخصا و کتبا با ذکـر دلایل به‌دفتر هیئت واقع در ساختمان شماره سه سازمان‌برنامه و بودجه، اطاق ۹۵۹ تسلیم داشته و رسید دریافت دارند.

۱۳۸۵۲ م ـ الف

اخبار روز

معاون وزارت خارجه : ایـران از تشکیل اجلاس سازمان وحدت‌آفریقا درلیبی حمایت میکند

کاردار سومالی در تهران‌باحسین شیخ‌الاسلام معاون سیاسی وزارت امور خارجه کشورمان دیـدار و گفتگو کرد.

دراین ملاقات پیرامون‌برگزاری اجلاس رهبران سازمان وحـدت افریقا درطرابلس‌گفتگوشد وسفیر سومالی دلائل عدم شرکت دولـت متبوع خود در اجلاس رهبران این سازمان را بیان داشت.

بگزارش خبرگزاری جمهوری اسلامی دراین دیدار حسین شیخ الاسلام اظهار داشت عدم شرکت بعضی از کشورهای افریقائی‌سازمان وحدت افریقا را تضعیف خواهـد کرد و خواست ابرقدرتها بخصوص آمریکای جهانخوار را برای‌ایجاد اختلاف ودودستگی میان کشورهای عضو سازمان برآورده خواهـد ساخت.

وی‌افزود جمهوری اسلامی‌ایران از تشکیل اجلاس سازمان وحدت افریقا در لیبی حمایت میکند و براساس مبارزات آزادیخواهانـه ملت مسلمان صحـرا، جمهوری دموکراتیك عربی صحرا را بـه رسمیت میشناسد.

معاون وزارت امور خارجـه درپایان باردیگر تاکید کـرد شرکت کلیه کشورهای عضوسازمان وحدت افریقا در اجلاسیه طرابلس در تقویت مبانی اتحاد کشورهـای افریقایی نقش موثری خواهـد داشت.

دیدار سفیر ایران در کره شمالی با معاون نخست وزیر این کشور

مهندس نهاوندیان سفیرجمهوری اسلامی ایران در کره شمالی بـا معاون نخست‌وزیر جمهـوری دموکراتیك خلق کره در امـور اقتصادی دیدار و گفتگو کرد.

دراین دیدار ثمربخش راههای گسترش مبادلات و روابط‌اقتصادی دوکشور مورد مذاکره و بررسـی قرارگرفت.

به‌گزارش خبرگزاری جمهـوری اسلامی دراین دیدار پیرامـون لزوم تقویت جنبش عدم تعهـد و حفظ اصول آن ورعایت حـقوق عادلانه دولت‌های مستقل و قطع سلطه ابرقدرتها و راههای عملی وصول به‌این اهداف گفتگوهائـی بعمل آمد.

درپایان این ملاقات پیرامـون روابط اقتصادی دوکشور و سفر هیئتهای علمی، صنعتی،کشاورزی و بازرگانی به‌دوکشور مذاکـره گردید.

دیدار سفرای کره شمالی وهند بامعاون وزارت خارجه

سفرای جمهوری دمکراتیك‌خلق کره و هند جداگانه بمنظورگفتگو پیرامون اجلاس فوق‌العاده‌وزرای خارجه کشورهای غیرمتعهد جهت تصمیم‌گیری در مورد محل جدید، هفتمین کنفرانس سران این‌جنبش با معاون امور اقتـصادی و بین‌المللی وزارت امور خارجـه کشورمان دیدار و گفتگو کرد.

بگزارش خبرگزاری جمهـوری اسلامی دردیدار آقای کاظم‌پور اردبیلی معاون امور اقتـصادی وبین‌المللی وزارت خارجـه کشورمان با آقای چابیونگ‌اوك سفیر جمهوری خلق کره وی‌ضمن حمایت کامل از مواضع جمهوری اسلامی ایران ضرورت تغییرمحل اجلاس سران جنبش عدم تعهد را مورد تاکید قرارداد.

همچنین در دیدار دوساعته‌آقای اکبر میرزاخلیلی سفیر هند بـا معاون امور اقتصادی وبین‌المللی کشورمان ضمن بحث در مـورد گسترش روابط دوکشور مـوضوع اجلاس احتمالی فوق‌العاده وزرای خارجه غیر متعهد به‌منظـور تغییر محل هفتمین اجلاس سران این جنبش‌از بغدادبحث‌وگفتگوشد.

گسترش روابط دوجانبه‌ومسافرت هیئت‌بلندپایه اقتصادی جمهـوری اسلامی ایران به‌سرپرستی آقـای بهزادنبوی وزیر صنایع‌سنگین‌کشور مان به‌کره شمالی موضوع بحث دیگر این مقام بلندپایـه وزارت امور خارجه کشورمان با سفیـر جمهوری دمکراتیك خلق کره‌بود.

خاطر نشان میسازد اجـلاس فوق‌العاده وزرای خارجه‌کشورهای غیر متعهد جهت تصمیم‌گـیری پیرامون محل جدید هفتمیـن کنفرانس سران این جنبش احتمالا اواخر ماه جاری در هاوانا‌پایتخت کوبا برگزار خواهد شد.

سمینار سراسری مخابرات شهربانی امروز گشایش مییابد

سرویس خبری ـ صبح امروز ، سمینار سراسری روسای مخابرات شهربانی شهرستانها که بمنظـور بررسی مشکلات و ارائه راه حل تشکیل میگردد ، گشایش خواهـد یافت.

بنابه‌گزارش خبرنگار مـا در اولین روز این سمینار پاره‌ای از مسئولین شهربانی شرکت خواهند داشت که طی سخنانی پیرامـون جهاد بازسازی مخابراتی مطالبی را بیان خواهند کرد.

بنابر همین گزارش شرکت ـ کنندگان در طول برگزاری‌سمینار در کلاس‌های ویژه مخابراتی نیز شرکت خواهند نمود و پیرامـون مسائل مخابراتی به بحث وتبادل نظر خواهند پرداخت.

دراین سمینار همچنین مشکلات مربوط به‌مخابرات بررسی و راه‌ حلهای مناسب ارائه خواهد شد.

این سمینار ٤ روز بطول‌خواهد انجامید.

دادستان کل انقلاب اعلام کرد:

تعویق محاکمه قطب‌زاده باسوءاستفاده‌های مالی وی در وزارت خارجه ارتباط دارد

سرویس خبری ـ آقای موسوی تبریزی دادستان کل انقلاب اسلامی در یك مصاحبه مطبوعاتی و رادیو تلویزیونی به سئوالات خبرنگاران در زمینه ادامه کار دادگـاههای انقلاب ، کشف خانه‌های تیمی ، دستگیری اعضای فعال و رده بالای گروهك مارکسیستی و کمونیستی کـارگران ، متلاشی‌شدن گروهك پیکار و منافقین ، آموزش توابین و زندانیان ، سالگرد شهادت آیت‌الله قدوسی و محاکمـه قطب‌زاده و دیگر عوامل کودتای نافرجام پاسخ داد.

برادر موسوی تبریزی گفت بیش‌از یکسال است که از حمله مسلحانه گروهکهای محارب و منافقین در کشور ما میگذرد و ملت مسلمان ایران قریب دوسال است که علاوه‌بر تحریم‌های اقتصادی و سیاسی درگیر جنگ تحمیلی عراق علیه ایران هست، باتمام این مسائل امت حزب‌الله توانست در تمام ابعاد نظامی، اقتصادی، سیاسی ، تبلیغاتی وبخصوص درزمینه مقابله‌با تروریسم بیشترین معضلات را حل و ازجهات مختلف ایثار کند و اکنون دراثر هوشیاری و تقویت نهاد های انقلابی بیش‌از ۹۰ درصد اعضای گروهك‌ها دستگیر و به مجازات متناسب خودشان رسیده‌اند.

حجت‌الاسلام موسوی تبریزی گفت در ۱۲ اردیبهشت سالجاری ۸۰ نفر و در ۲۰ خرداد ۳۰ نفر ودر دهم مردادماه ۶۵ نفر از اعضای منافقین در خانه‌های تیمی بدست توانای امت حزب‌الله دستگیر ، کشته ویا زخمی شدند. وی‌افزود اکثر قریب‌باتفاق هواداران کادر فعال و مسئولین گروهك منافقین، پیکار، اقلیت، مارکسیستی و کمونیستی‌کارگران، گروهك سلطنت‌طلب که ازطریق عراق هدایت میشوندستگیر شده‌اند و اسنادی که در خانه‌های تیمی بدست آمده حکایت از این دارد که منافقین قصد ایجاد انفجار در دانشگاه ، مجلس شورای اسلامی ، حمله به‌بعضی از نمایندگان مجلس و مسئولین داشتند.

برادر حجت‌الاسلام موسوی تبریزی دادستان کل انقلاب اسلامی درپایان درمورد محاکمه قطب‌زاده و دیگر عوامل کودتای نافرجام گفت پرونده قطب‌زاده با مسائل مالی که نامبرده در وزارت خارجه داشت و سوءاستفاده‌های مالی که ایشان مرتکب شده درارتباط است بهمین‌لحاظ کار دادگاه برای تحقیقات و دقت بیشتر و باتوجه به مصالح جامعه بـه تعویق افتاده است.

دادستان انقلاب دررابطه با سالگرد شهادت آیت‌الله قدوسی اظهار داشت : آیت‌الله قدوسی شهیدی بود که در زمان حیاتش به‌جامعه معرفی نشد ، وی مجاهدی معتقد و زاهد بود که تمام‌عمر خودرا درراه خدمت به اسلام‌گذرانید. وی افزود در سالگرد شهادت ایشان مراسم بزرگـداشتی برگزار خواهد شد که جزئیات آن بعدا اعلام خواهد شد.

۱۵ تن از نمایندگان مجلس برای شرکت در کنفرانس بین‌المجالس انتخاب شدند

پانزده تن از نمایندگـان مجلس شورای اسلامی جهت شرکت در کنفرانس پانزده بین‌المجالس که درایتالیا تشکیل میشودانتخاب شدند.

اسامی این عده که در جلسه اخیر مجلس توسط نمایندگـان انتخاب شدند بدین شرح است :

سید محمود دعائی ، قلامعباس زائری ، صباح زنگنه ، سید محمد خامنه‌ای، محمد علی سبحان‌الهی، عطاءالله مهاجرانی، خانم عاتقه صدیقی (رجائی)، علیمحمدبشارتی، سیدعبدالواحد مـوسوی لاری ، مرتضی الویری ، احمد عطاری ، حسن روحانی، علی‌آقا محمـدی ، عباس دوزدوزانی و فضل‌اللـه صلواتی.

معاون سازمـان بهزیستی کشور اعلام کرد: یك‌میلیاردریال‌برای کمك به سالمندان استان خوزستان اختصاص یافت

دراجرای طرح شهید رجائـی مبنی برپرداخت مستمری بـه سالخوردگان نیازمند ۶۰ سال بـه بالای روستاهای سراسر کشور ، مبلغ یك میلیارد ریال برای‌کمك به‌این افراد در استان خوزستان اختصاص‌یافت.

آقای ناصر بابائی معاون امور رفاهی سازمان‌بهزیستی که بمنظور بررسی امور بهزیستی استـان خوزستان به‌اهواز سفرکرده است درگفتگویی با خبرنگارخبرگزاری جمهوری اسلامی مرکز اهـواز ضمن اعلام این مطلب افزود این مبلغ تا پایان سال جاری بـه سالمندان واجد شرایط استـان خوزستان پرداخت خواهد شد.

وی همچنین با اشاره به ایـن مطلب‌که برای اجرای طرح شهید رجائی در سراسر کشور مبلـغ یك میلیارد و پانصد میـلیون تومان بودجه اختصاص یافته گفت: از آنجا که استان خوزستان بـه دلیل وضعیت جنگی در موقعیت خاصی قراردارد از نظر اجـرای طرح‌شهید رجائی ازاولویت خاصی برخوردار است و این سفر نیـز بهمین منظور صورت گرفته است.

کتاب «سینمای‌ایران پس از انقلاب» منتشر شد

سرویس خبری ـ از سوی اداره کل تحقیقات و روابط سینمایـی وزارت ارشاد اسلامی یك جلد کتاب «سینمای ایـران پـس از انقلاب» به‌زبان انگلیسی انتشار یافت.

در مقدمه این کتاب هنرسینمایی ایـران در پنجاه سال اخیـر و مقایسه آن با هنر سینمایی بعـد از انقلاب مورد بحث قرار گرفته است این کتاب همچنین به‌بررسی فیلمهای ساخته شده پس ازانقلاب پرداخته وضمن معرفی هر فیلـم نام نویسنده و کارگردان را همراه با تصاویر نمونه‌ای از فیلم‌متعکس کرده است. مهمترین فیلمهایی که دراین کتاب مورد بحث و بررسـی قرارگرفته است عبارتند از: جنگ اطهر ـ خط قرمز ـ در محاصـره عصیانگران ـ برنج خونین ـ خـونبارش ـ مـرز ـ لیله‌القـدر ـ کـودك واستثمار ـ فرمان خط خون ـ اعدامی ـ سند زنده ـ سقوط ۵۷ ـ هجرت ـ دادا ـ آفتابنشینها ـ برزخیها ـ توجیه ـ طلوع انفجار ـ جستجو ـ حماسه قرآن ـ جاده ـ بـرای آزادی ـ از فریادتا ترور ـ دانه‌های گندم ـ دست شیطان ـ خانه آقای حقدوست ـ قتل‌خون ـ طپش تاریخ ـ زنده یاد ـ کرکسها میمیرند ـ موج طوفان و...

ایران در نمایشگاه بین‌المللی دمشق شرکت میکند

روابط عمومی مرکز توسعـه صادرات ایران اعلام داشت دولت جمهوری اسلامی ایران در بیست

باتوجه به اوضاع نابسامان عراق وعدم امنیت دربغداد:

رژیم عراق از برگزاری کنفرانس سران عدم‌تعهد در بغداد ناامید شد

*** دیپلماتهای جهان سوم متقاعد شده‌اند که شرکت سران غیر متعهد دربغداد کار بسیار خطرناکی است.**

بگزارش خبرگزاریها از هاوانا ـ فیدل کاسترو رئیس کنونی جنبش‌عدم تعهد پیشنهاد کرد مسئله تغییر محل‌کنفرانس غیرمتعهدها که قرار بود در بغداد تشکیل شود ، بطور جدی مورد بحث قرارگیرد . با توجه به اوضاع نابسامان عراق و عدم امنیت دربغداد وبخصوص پس از انفجاراخیر در وزارت کشور عراق ، غیر متعهدها در مورد تغییر محل کنفرانس متقاعد شده‌اند .

کاسترو پیشنهاد کرده‌است یك اجلاس اضطراری وزرای خارجه در کوبا این مسئله را رسیدگی کند . دیپلماتهای جهان سوم متقاعد شده‌اند که شرکت سران غیرمتعهد در کنفرانس بغداد کار بسیار خطرناکی است .

در همین‌حال سعدون‌حمادی وزیر خارجه عراق طی مصاحبه‌ای تلویحا گفت عراق دیگر اصراری روی برگزاری کنفرانس غیرمتعهد ها در بغداد ندارد .

بگزارش‌خبرگزاری‌جمهوری اسلامی ـ فیدل کاسترو رئیس جمهور کوبا و رئیس کنونی جنبش عدم تعهد در پیامی که برای رئیس جمهور یوگسلاوی ارسال داشت پیشنهاد کرد تا بمنظور تصمیم‌گیری در باره انتخاب محلی دیگر برای برگزاری‌کنفرانس سران‌جنبش عدم تعهد و همچنین زمان برگزاری آن ، یك اجلاس اضطراری از وزرای خارجه غیرمتعهدها درکوبا تشکیل شود .

گفته میشود فیدل کاسترو پیام مشابهی برای سران سایر کشورهای عضو جنبش عدم تعهد ارسال داشته است .

اجلاس اضطراری وزرای خارجه جنبش عدم تعهد جهت تصمیم گیری در مورد محل جدید برگزاری کنفرانس‌سران به احتمال زیاد اواخر مرداد ماه جاری در هاوانا برگزار خواهد شد .

از سوی دیگر به گزارش خبرگزاری رویتر از بلگراد وزرای‌خارجه کوبا‌ویوگسلاوی پیرامون تغییر محل‌برگزاری کنفرانس سران جنبش عدم تعهد از بغداد به یك محل دیگر به‌گفتگو پرداختند .

در همین حال به گزارش رویتر روزنامه نیمه رسمی پولیتیکاچاپ‌بلگراد درتفسیری نوشت تصور این قضیه که تعداد زیادی از سران جهان در بغداد که هر لحظه ممکن است با حمله هواپیما هائیدبل به صحنه جنگ شده کنفرانس برگزار کنند مشکل است .

بغداد امنیت ندارد

همچنین خبرگزاری فرانسه از بلگرادگزارش دادالکساندر گورلیچکف عضو هیئت رئیسه اتحادیه سوسیالیستی‌یوگسلاوی در مصاحبه‌ای با شبکه‌تلویزیون یوگسلاوی اظهار داشت که جنگ ایران و عراق‌برگزاری هشتمین اجتماع سران کشور های غیرمتعهد را که برای اوایل سپتامبر در بغداد پیش بینی شده است در معرض‌تهدید قرار داده است .

بگفته الکساندرگورلیچکف، جنگ ایران و عراق که همه عناصر جنگ های کلاسیك را در برمیگیرد با برنامه همزیستی مسالمت آمیز که کشورهای غیرمتعهد بجهان عرضه داشته‌اند تضاد دارد .

وی افزود این جنگ اصل عدم تعهد را در یك وضع نامطلوب و ناهنجار قرارداده است .

از سوی دیگر خبرگزاری جمهوری اسلامی از نیویورك گزارش داد یکی از دیپلمات های جهان سوم سازمان ملل که مایل نبود نامش فاش شود ، گفت : جنبش عدم تعهد با مشکل بزرگی روبرو شده است زیرا رژیم حاکم بر عراق از تغییر محل برگزاری کنفرانس بشدت بیم دارد .

نکته دیگر این است که با توجه به اینکه جنگ بین عراق و ایران ادامه دارد شرکت سران کشور های غیرمتعهد در کنفرانس بغداد کار بسیار خطرناکی است .

بنابراین گزارش دیپلماتهای کشورهای‌غیرمتعهد درنیویورك بر دونظر متفق‌القولند . **اول:** بتعویق افتادن کنفرانس‌بمدت ۶ ماه . دوم : تغییر محل برگزاری کنفرانس از بغداد بجای دیگر زیرا بغداد برای تشکیل این کنفرانس امنیت ندارد .

بنابراین گزارش کوبا اخیرا یکی از وزرایش را به عراق فرستاده تا رژیم بغداد را در جریان این امر قراردهد .

در همین رابطه روزنامه لوسی چاپ یوگسلاوی انفجار اتومبیل حاوی تی.ان.تی. در بغداد را عاملی برای ایجاد تردید در میان رهبران کشور های غیرمتعهد جهت تشکیل جلسه ماه آینده در پایتخت عراق دانست .

این روزنامه اضافه کرده است که در این محور فکری است که تعدادی از کشورها پیامهائی به کشورهای غیر متعهد ازجمله کوبا فرستاده و خواستار تغییر محل کنفرانس جنبش غیرمتعهدها شده‌اند .

بعلاوه بدنبال انفجار عظیمی که در وزارت کشور عراق رخ داد ، اکنون حتی مقامات عراقی در مورد تامین امنیت سران کشورهای غیرمتعهد دچار تردید شده‌اند .

عراق برای کسب اعتبار و حیثیت تلاش کرده است که این کنفرانس در موعد مقرر در بغداد تشکیل شود لکن مشاورین‌صدام بوی‌توصیه کرده‌اند اصراری بر تشکیل این کنفرانس در بغداد نداشته باشد زیرا در صورت بروز حوادثی مشابه انفجار یکشنبه گذشته ، بی اعتباری بیشتری برای رژیم بغداد دربرخواهد داشت . بعلاوه با انفجار در وزارت کشور که مسئولیت حفظ امنیت در سراسر عراق را بعهده دارد ، مقامات‌متقاعد شده‌اند که حفظ امنیت محل کنفرانس در شرایط بحرانی حاکم بربغداد بسادگی امکان پذیر نیست ودرموردجلوگیری از بروز حوادث احتمالی در جریان برگزاری کنفرانس سران غیرمتعهد هیچگونه تضمینی وجود ندارد .

رژیم بغداد اصراری ندارد

در این رابطه خبرگزاری فرانسه گزارش داد سعدون حمادی وزیر امور خارجه عراق دیروز تلویحا گفت کشورش دیگر اصراری روی برگزاری کنفرانس سران جنبش غیرمتعهد در بغداد در تاریخ اعلام شده ندارد .

حمادی که سعی در توجیه شکست رژیم عراق داشت گفت ما معتقدیم اگر روی‌برگزاری این کنفرانس در محل وتاریخ تعیین شده‌اصرار ورژیم‌تعدادی از سران کشورها به دعوت ما پاسخ خواهند گفت ولی ما خواهان این مسئله نیستیم !

وزیر امور خارجه عراق پیشنهاد کرد لااقل وزیران امور خارجه جنبش غیرمتعهد اوایل ماه آینده در بغداد تشکیل جلسه دهند تا تصمیم قطعی در باره تغییر محل برگزاری کنفرانس سران اتخاذ کنند .

حمادی حاضر نشد در باره این نکته توضیحی بدهد که در صورت تشکیل اجلاس اضطراری وزیران خارجه غیرمتعهد ها در بغداد ، عراق مسئله امنیت اجلاس مذکور را چگونه حل خواهد کرد .

لازم بتذکراست بغدادتاکنون صدها میلیون دلار برای آماده سازی محل کنفرانس و امکانات رفاهی و امنیتی برای اقامت سران کشور های غیرمتعهد سرمایه گزاری‌کرده است لکن اکنون علیرغم تلاش‌های گسترده دیپلماتیك، بنظر میرسد مقامات بغداد متقاعد شده‌اند از تشکیل کنفرانس در بغداد استقبال چندانی نخواهد شد .

سردبیر یك‌هفته‌نامه آلمانی طرفدار ایران توسط منافقین تهدید به مرگ شد

بن ـ واحد مرکزی خبر ـ هفته‌نامه «کانکریت» که چندی قبل مقاله نسبتا مثبتی در مورد جمهوری اسلامی ایران به چاپ رسانده بود اینك در رابطه با مقاله ذکر شده که‌توسط یکی‌ازسردبیران این نشریه بنام «کای هرمان» نوشته شده بود مورد تهدید منافقین و ضد انقلابیون‌قرار گرفت . در شماره اخیر این مجله سرمقاله‌ای توسط‌سردبیر این هفته‌نامه منتشر گردیده است که سردبیر این هفته‌نامه در سرمقاله خود ضمن اشاره‌به اینکه تیراژ این مجله طی سال جاری به ۳ برابر افزایش یافته است می‌نویسد :

استقلال و نظریات این‌هفته نامه که سعی نمودیم موافق جریانات حقیقی رودشنا کنیم برای ما چندان ارزان تمام نشده است . وی در ادامه سرمقاله خود می‌افزاید . بعد از چاپ مقاله او بنام «انقلاب غرب» در موردایران‌نویسنده با تلفنها و نامه‌های تهدید آمیز و ملاقاتهای‌غیرمنتظره‌ای روبرو شده است . هواداران سازمان منافقین خلق ضمن تهدید به او گفته‌اند که آنها دیگر برای هیچ چیز تضمین نمیکنند . در گذشته دشمنان این‌سازمان با انفجار مواد منفجره و چاقو خوردن روبرو بودند . سردبیر این مجله می‌افزاید : به جدی‌بودن این مساله میتوان در عملکرد این سازمان در برخورد با جریانات بعد از انقلاب در ایران نیز پی‌برد .

ژاپن کوچکترین کامپیوتر جهان را ساخت

بگزارش خبر گزاریها از توکیو شرکت ژاپنی فوجیستو که از شرکتهای عمده سازنده کامپیوتر و نیمه هادی هاست اخیرا اعلام کرد کوچکترین و سریعترین کامپیوتر جهان را ساخته است .

این کامپیوتر که به اندازه سر چوب کبریت است‌میتواند شصت و چهار هزار مورد اطلاعات مختلف را در خود جای داده در هر لحظه‌آنها را در اختیار مراجعه کننده بگذارد .

شرکت فوجیستو اعلام کرد سرعت دریافت اطلاعات از صدو بیست و هفت مونوسکند (یك بلیونیم ثانیه) به صد مونوسکند کاهش یافته است. اندازه این کامپیوتر شش و نه صدم در سه و نه دهم میلیمتر است .

شرکت فوجیستو تولید نخستین این کامپیوتر ارزان قیمت را در ماه اوت آغاز می‌کند .

تظاهرات ضدصهیونیستی درپاریس

در پی یورش وحشیانه‌رژیم اشغالگر قدس به لبنان و دو ماه محاصره و بمباران منطقه مسلمان نشین پایتخت این کشور ، همچنان مردم سراسر جهان بااعتراضات وتظاهرات علیه این اعمال ددمنشانه و پشتیبانی از مردم بی‌گناه فلسطین و لبنانی‌ادامه‌میدهند.

۲۰۰۰ هزارتن از مردم فرانسه بعد از ظهر پنجشنبه علیه سیاستهای بگین و ریگان تظاهراتی در مقابل سفارت رژیم صهیونیستی در پاریس برپا کردند .

بگزارش نماینده خبرگزاری جمهوری اسلامی در پاریس در این تظاهرات که گروهی از اعراب مقیم فرانسه نیز در آن شرکت داشتند بن‌بلا طی سخنانی اظهار داشت مردم جهان آنچه را که امروز در لبنان میگذرد از یادنخواهند برد و فراموش نخواهند کرد که این ریگان و مقامات آمریکائی هستند که مسئولیت فجایع و جنایتهای‌صهیونیستها را بسرکردگی بگین‌جنایتکار در لبنان بعهده دارند .

همچنین یك گروه ازتظاهر کنندگان اقدام بپاشیدن‌رنگ قرمز به سوی دیوار های سفارت اسرائیل در پاریس و دفتر شرکت صهیونیستی هواپیمایی ال‌عال کردند .

از سوی دیگر جنبش صلح اسرائیلی به عنوان اعتراض علیه محاصره و تهاجم به غرب بیروت روز پنجشنبه اعضاء خود را به محاصره‌محل اقامت مناخیم بگین نخست‌وزیر رژیم صهیونیستی دعوت کرد .

نخستین شهر اسلامی اروپا در انگلیس تاسیس شد

بگزارش واحد مرکزی‌خبر از بن روزنامه فرانکفورتر رودس‌چاو در شماره دیروز خود مینویسد : اولین شهر اسلامی جهان غرب اخیرا در نزدیکی نوریچ در انگلستان افتتاح گردید . در این محل ۲۰۰۰ انگلیسی که به اسلام گرویده‌اند زندگی میکنند . ساختمان و تاسیسات این‌شهرك توسط یك تاجر مسلمان ازنظر مالی تامین گردیده است ..و در این مکان تعدادی شرکت کارگاه دستی‌وتاسیسات مربوط به نیازمندیهای عمومی وجود دارد تا ساکنان این شهرك تا جائی که ممکن‌است نسبت به اطراف خود مستقل بمانند .

اخبار کوتاه جهان

تذکر: جهان اسلام به مجموعه کشورهائی اطلاق میشود که اکثریت سکنه آنها مسلمان باشند و البته بمعنی اسلامی بودن رژیم همه آن کشورها نیست.

* جهان اسلام

★ روزنامه‌های فرانسه با سروصدای زیاد خبر انتصاب یك فرد فرانسوی را به مدیریت یك بانك عربی چاپ‌کردند. ازاین شخص بنام وای‌ایوبرتارو که۴۹ سال دارد دعوت شده که مدیریت بانك «بحرین اینترنشنال‌بنگ» را بعهده گیرد.

سرمایه این بانك جدید ۱۸۰ میلیون دلار که متعلق به چند سرمایه‌دار معروف کویتی ـ بحرینی ـ عربستان سعودی و امارات متحده میباشد.

رئیس هیئت‌مدیره این بانك‌نیز شیخ سالم‌الاحمدالصباح وزیر دفاع کویت است!

★ **فاطمه یك دختربچه لبنانی که شش سال دارد‌براثر انفجار غروبکی که در خیابانهای بیروت پیداکرده بودشدیدا مجروح و اکنون در بیمارستان بستری است. ضمنا یك پسر ۱۰ ساله نیز براثر انفجار یك پاکت سیگار و کودك دیگری براثر انفجار یك بسته شکلات بشدت آسیب دیدند. این‌اسباب بازیها توسط هلیکوپترهای رژیم صهیونیستی برفراز شهربیروت فرو ریخته شده‌اند.**

★ نماینده رژیم عراق در کویت با شیخ صباح‌الاحمد الجابرالصباح معاون نخست وزیر و وزیر خارجه کویت‌ملاقات کرد. این ملاقات در دنباله‌فشارهای سیاسی رژیم صدام برکویت صورت گرفته است.

★ روزنامه آلمانی فرانکفورتر راندشاو اخیرا **باانتشار گزارشی علت مرگ خالد شاه پیشین عربستان سعودی را مسمومیت بوسیله فهد ولیعهد این کشور اعلام کرد.**

★ وزیر امور مذهبی اندونزی اعلام کرد کشورش برای فلسطینیهائی که از جانب اسرائیل در محاصره قرار گرفته‌اند محلی برای اسکان فراهم میکند.

★ **یك سخنگوی رسمی رژیم مصر اظهارات صلاح‌خلف معروف به ابویاد عضو کمیته مرکزی سازمان الفتح‌پیرامون لزوم اتخاذ تدابیری از سوی رژیم مصر، سوریه وپادشاهی عربستان سعودی در مقابل تجاوز رژیم صهیونیستی به‌لبنان را تقبیح کرد.**

★ هیات اعزامی چهارده نفره آمریکائی متشکل از اساتید دانشگاه‌های‌مختلف اینکشور با ژنرال ضیاءالحق رئیس جمهور پاکستان ملاقات کرد. این هیات برای یك دیدار شش هفته‌ای اطلاعاتی بمنظور مطالعه مسائل فرهنگی و اقتصادی پاکستان به‌اینکشور مسافرت کرده است.

* بلوك غرب

★ روزگذشته براثر سقوط یك هواپیمای نظامی‌آمریکا برفراز اقیانوس هند شش تن ناپدید شدند. این هواپیما از نوع هواپیماهای شناسائی ای‌ـای‌ـ۳ـبی بود که از ناو هواپیمابر یو ـ ای ـ اس رنجر به پرواز درآمده بود وتنهایکی از سرنشینان آن نجات یافته است. هواپیمای مذکور به واحد هواپیماهای شناسائی عضو ناوگان مستقر در جزیره گوام در اقیانوس آرام تعلق داشته است.

★ **دانشمندان موسسه شیمیائی اوویی‌کان در واشنگتن توانستند عاملی برای رشد استخوانها کشف‌کنند. کشف این عامل بخصوص از نظر پیرانی که دچار شکستگی استخوان میشوند درخور توجه است. این عامل رشد ملکولهای استخوان انسان را گاهی تا هزار درصد افزایش میدهد. استفاده ازاین عامل در مورد ماکیان نیز رشد استخوان‌های آنها را زیاد میکند.**

★ سخنگوی دفتر کاریابی آلمان فدرال گفت درماه گذشته هفت و دو دهم درصد از نیروی‌کار این کشور بیکار بودند که تعداد افراد بیکار به یك میلیون و هفتصد وپنجاه هزار نفر رسید.

★ **وزیر خارجه ژاپن ضمن انتقاد شدید از تهاجم صهیونیستها به لبنان خواستار خروج سریع متجاوزین از این کشور شد.**

★ **شرکت داروسازی الی‌لیلی دیروز شروع بجمع‌آوری داروی معالج ارتریت خود بنام «اورافلکس» از بازار گردید. این دارو موجب مرگ ۱۱ نفر در آمریکا و ۶۱ نفر در انگلیس شده است. اداره امور تغذیه و تولیدات داروئی روز چهارشنبه گذشته به شرکت الی‌لیلی دستور داد تا فروش اورافلکس را قطع‌نماید و نیز به پزشکان وداروخانه‌ها برای عدم تجویز این دارو اخطارکرد در انگلیس هم استعمال این داروکه بنام «اوپرن» فروخته میشد قطع گردید.**

★ **در سالگرد انفجار اتمی جنایت‌آمیز هیروشیما، آمریکا اقدام به یك انفجار هسته‌ای زیر زمینی در صحرای نوادا کرد که قدرت آن هفت برابر بمبی بود که در جنگ جهانی دوم در هیروشیما فرو ریخته شد. بگفته مقامات وزارت انرژی آمریکا براثر این انفجار تونلی در صحرا ایجاد شد که فوق‌العاده عمیق و عریض است.**

★ مناخیم بگین نخست وزیر اسرائیل نامه‌ای برای ریگان فرستاده و ظاهرا پیشنهاد واشنگتن در مورد کاهش شدت محاصره بیروت را رد کرده است.

★ **انتظار میرود جیووانی اسپادولینی نخست وزیر ایتالیا امروز استعفای دولت خود را به رئیس جمهوری‌تسلیم کند. ظاهرا نخست‌وزیرایتالیا پس از تصمیم حزب‌سوسیالیست مبنی‌برکناره‌گیری از دولت ائتلافی وی تصمیم به‌استعفا گرفته است.**

* بلوك شرق

★ **هیئتی از وزرای امور خارجه کشورهای عضو جنبش عدم تعهد که در حال حاضر در مسکو بسر میبرند با مقامات شوروی پیرامون مسائل مختلف بویژه مسئله فلسطین بحث و گفتگو کردند.**

★ سفیر شوروی در دمشق با رئیس‌پارلمان سوریه دیدار و گفتگو کرد. در این دیدار سفیرشوروی مانند همیشه‌لفظا اعلام کرد که پشتیبانی خود را از سوریه ـ مقاومت‌فلسطین و جنبش ملی لبنان ادامه خواهد داد!

★ **آمریکا آنقدر مواد شیمیائی روی ویتنام فرو ریخته که یك پنجم این کشور را به جنگلهای مرگ تبدیل نموده است. بنوشته روزنامه آساهی سلاحهای شیمیائی که در جنگ ویتنام توسط آمریکا علیه مردم این کشور بکار رفت هنوز برزندگی و سلامت مردم جنوب شرقی آسیا اثردارد.**

★ شوروی از شورای امنیت سازمان ملل درخواست‌کرد تا رژیم صهیونیستی را بخاطر نادیده‌گرفتن قطعنامه‌های اخیر سازمان ملل در مورد بحران لبنان تحریم کرده و ازرسیدن کمکهای نظامی به رژیم مذکور جلوگیری بعمل آورد.

* سایر کشورها

★ **پلیس هند یکهزار تن از سیکهای ایالت پنجاب راکه خواهان جدائی این ایالت از هند هستند و روز گذشته دست به تظاهرات زده بودند دستگیر کرد.**

ضمنا یکی از سیکها که اقدام بهربودن یك هواپیما کرده بود براثر دخالت یك پلیس غیر نظامی در داخل هواپیما خود را تسلیم کرد.

★ در جریان کودتای نافرجام روز یکشنبه گذشته ۱۲۹نفر جان خود را از دست دادند.

★ **کلودشیسون وزیر امور خارجه فرانسه برای یك دیدار رسمی دو روزه از کره جنوبی وارد سئول شد.**

★ ایندیراگاندی‌نخست‌وزیرهند در راه‌بازگشت ازآمریکا برای یك دیدار ۲ روزه غیر رسمی وارد توکیو شد. قرارست خانم‌گاندی بازنکوسوزوکی همتای ژاپنی خود دیدار وگفتگو کند.

★ **نیکاراگوا شب‌گذشته اعلام کرد که روابط دیپلماتیك خود با اسرائیل را بخاطر اوضاع و احوال وخیمی که در خاورمیانه ایجاد کرده بخصوص بخاطر کشتار مردم فلسطین و لبنان قطع میکند.**

دانشگاه شیراز

آگهی استخدام

بدینوسیله به‌آگاهی میرساند دانشگاه شیراز تعدادی کتابدار با درجه لیسانس استخدام مینماید متقاضیان میتوانند جهت کسب اطلاع بیشتر به حوزه مدیریت جهاد دانشگاهی دانشگاه شیراز دفتر ریاست‌واقع در دانشکده پزشکی‌دانشگاه شیراز مراجعه نمایند.

دانشگاه شیراز

بسمه‌تعالی

نیروی‌هوائی جمهوری‌اسلامی‌ایران تعدادی داوطلب(پسر) برای تحصیل دردانشکده‌خلبانی باشرایط وامتیاز زیر استخدام مینماید.

۱ ـ شرایط

الف ـ تابعیت دولت جمهوری اسلامی ایران

ب ـ مومن ومتعهد بهانقلاب اسلامی ایران و متدین بدین مبین اسلام ویایکی از ادیان‌پذیرفته‌شده درقانون اساسی (کلیمی ـ مسیحی ـ وزرتشتی).

پ ـ دارابودن مدرك تحصیلی دیپلم متوسطه در رشته‌های ریاضی، فیزیك وعلوم تجربی. بامعدل کل حداقل ۱۴تمام .

ت ـ حداقل سن۱۷ سال‌وحداکثر ۱۹ برای کسانیکه خدمت زیر پرچم رابه‌پایان رسانیده‌اند ۲۱سال تمام‌وکسانیکه درحال انجام خدمت وظیفه میباشندمدت خدمت به‌حداکثر سن اضافه میشود.

ث ـ تاریخ محاسبه سن ۶۱/۷/۱ میباشد.

ت ـ برخورداری کامل ازتناسب اندام واستعداد جسمانی وتندرستی مزاج برابر گواهی بهداری نهاجا.

ج ـ حداقل طول قد۱۶۵ سانتی‌متر.

چ ـ نداشتن پیشینه کیفری برابر گواهی مراجع صلاحیت‌دار.

ح ـ احراز موفقیت درآزمایشات علمی وسیاسی‌ایدئولوژیك ومصاحبه حضوری وورزش .

خ ـ سپردن تعهد خدمت بمدت ۱۵ سال پس از خاتمه آموزش در ارتش جمهوری اسلامی ایران

۲ ـ مدت دوره . حقوق و مزایا

الف ـ مدت تحصیل دردانشکده افسری خلبانی حداقل ۳سال بطورشبانه روزی بودموهزینه‌های مربوطه ازقبیل خوراك. پوشاك. زیست ولوازم تحصیل بعهده نیروی هوائی میباشد.

ب ـ حقوق‌سال اول دانشجوئی ماهیانه ۱۱۷۵۰ ریال‌بوده‌که‌باشروع پرواز به‌مبلغ ۱۸۰۰۰ریال‌افزایش می‌یابد.

پ ـ حقوق سال‌دوم ۱۹۰۰۰ ریال .

ت ـحقوق سال‌سوم ۲۰۰۰۰ ریا ل

ث ـ دانشجویان پس‌از موفقیت درطی دوره آموزشی به‌درجه ستوانیومی مفتخر وازمزایای قانونی آن‌بهره‌مند میگردند. فارغ‌التحصیلان‌ازمزایای‌پس‌انداز تامین آتیه‌باکمك وزارت دفاع ملی استفاده مینمایند.

ج ـ امکان استفاده‌ازدرمان خود وخانواده و خرید ازفروشگاه‌های ارتش جمهوری اسلامی ایران.

۳ ـ مدارك لازم :

الف ـ فتوکپی مدرك تحصیلی که به‌تائیدوزارت آموزش وپرورش یاناحیه مربوطه رسیده‌باشد.

ب ـ فتوکپی شناسنامه عکس‌دارسه نسخه کامل.

پ ـ عکس ۴×۳ هشت‌قطعه که‌مشخصات‌کامل در پشت عکس نوشته شده‌باشد.

ث ـ کسانیکه خدمت زیرپرچم انجام داده‌اندیك برگ فتوکپی پایان خدمت وکسانیکه در حال انجام خدمت زیرپرچم میباشند معرفی‌نامه یگان باتاریخ‌شروع خدمت .

ج ـ چنانچه داوطلبان درتاریخ ۶۱/۷/۱ ازنظر سنی واجد شرایطفوق‌بوده وتمایل‌به‌ثبت‌نام‌در دانشکده خلبانی نیروی هوائی جمهوری اسلامی ایران رادارند فرم نمونه درخواست راتکمیل وبهمراه سایر مدارك مذکور به‌آدرس تهران خیابان رزمندگان (جاده‌قدیم‌تهران‌کرج) ایستگاه فرودگاه‌فرماندهی آموزشهای‌هوائی مدیریت استخدام ازتاریخ ۶۱/۵/۱۴ تاتاریخ۶۱/۵/۲۸ ازطریق پست سفارشی ارسال دارند.

توضیح

الف ـ کسانی‌که بعدازتاریخ تعیین شده‌مدارك‌راارسال دارندترتیب اثرداده نخواهدشد.

ب ـ به‌مدارك افرادیکه واجد شرایط نبوده ویاناقص باشدترتیب اثرداده نخواهدشد.

پ ـ ازمراجعه حضوری‌وارائه‌فرم درخواست‌ثبت‌نام خودداری‌شود.

ت ـ داوطلبان میتوانند برای کسب اطلاعات بیشترباشماره تلفنهای ۳۴۷۰۸۵ و۳۴۶۰۵۶ تماس‌حاصل نمایند.

ث ـ تاریخ آزمایش ومعاینات پزشکی متعاقبا درجراید اعلام خواهدشد.

فرم‌درخواست‌ثبت‌نام درنیروی هوائی جمهوری اسلامی ایران (دانشکده‌خلبانی)

نام ـ نام خانوادگی ـ نام پدر

تاریخ تولد روز ماه سال ـ محل تولد ـ شماره شناسنامه وتاریخ صدور روز ماه سال

دین مذهب ـ قد ـ وزن ـ نوع‌مدرك تحصیلی ـ معدل کل ـ تاریخ تنظیم

آدرس دقیق داوطلب تهران خیابان کوچه پلاك شماره تلفن

آدرس دقیق داوطلب درشهرستان خیابان کوچه پلاك شماره تلفن

امضاء

غرب در بحران

سوءاستفاده‌های کلان‌درمیان مقامات عالیرتبه دولتی فرانسه متداول است

بگزارش واحد مرکزی خبر از پاریس‌یك ماه قبل محافل خبری درفرانسه اعلام کردند بدنبال تحقیقاتی که حسابرسان بازرسی کل بعمل آورده‌اند درشهرداری بندر مارسی‌دومین شهر فرانسه سوءاستفاده‌های کلانی شده و پلیس چندتن از افراد سرشناس وکارمندان عالیرتبه این شهر را دستگیر کرده است.هفته گذشته نیز طی اخباری که روزنامه‌های این کشور منتشر کردند معلوم شد طی یکسال گذشته عده‌ای از سرمایه‌داران بزرگ فرانسه که با تاسیس شرکت‌های چند ملیتی مبالغ هنگفتی بجیب‌زده‌اند درحدود چهل‌میلیارد فرانك مخفیانه ازکشور خارج کرده و از طریق بانکهای سوئیس به آمریکا منتقل کرده‌اند. هنوز جاروجنجال این دوخبر خاموش نشده بود که روزگذشته رسانه‌های گروهی‌فرانسه‌نیز باانتشار اخبار تکان‌دهنده‌ای از فساد ورسوائی در اداره‌پلیس این‌کشور پرده برداشتند. این اخبار حاکی از این است که خانم کوم ۶۳ ساله یکی ازکارمندان عالیرتبه و قدیمی اداره پلیس فرانسه که‌در سالهای اخیر مسئول بخش‌صدور شناسنامه بوده است درحدود ۱۵۰ برگ هویت‌فرانسوی برای خارجیان صادر کرده و در ازاءهر کدام ازآنها ۱۳ تا ۱۵ هزار فرانك دریافت داشته است.

ماموران آگاهی فرانسه که‌مدتها ازانتشار این‌خبر جلوگیری کرده بودند اعلام داشتند خانم کوم وچندتن دیگر از کارمندان اداره پلیس وعده‌ای فرانسوی شمال آفریقا کدر این ماجرا دست داشتند عضو شبکه‌ای میباشند که‌درپاریس‌ودیگر شهرهای این‌کشور ازسالها پیش تعداد زیادی کاباره واماکن فساددایر کرده و ازاین‌راه نامشروع سرمایه‌های کلانی بدست آورده‌اند. از آنجا که طی هفته‌های اخیر انفجارها و ترورهای متعددی درفرانسه روی داده بودپلیس این‌کشور ابتدا فکر میکرد که تروریستهای حرفه‌ای از این شناسنامه‌های جعلی استفاده میکنند ولی در آخرین ساعات روز دوشنبه مقامات اداره آگاهی اعلام‌داشتند تحقیقاتی که در این مورد بعمل آمده نشان‌میدهد که هیچیك از افرادی که پلیس این‌کشور بعنوان‌تروریست بدآنهامشکوك است بااین شبکه دررابطه‌نبوده وهیچیك از آنها ازاین اوراق دراختیار ندارند. دربازرسی‌هائی که در اداره پلیس این‌کشور بعمل آمده همچنین روشن گردید تعدادی از پرونده‌های این اداره نیز بکلی ناپدید شده است. محافل مطبوعاتی درفرانسه عقیده دارند این مدارك ممکن است بدلیل افشاشدن اسامی عده‌ای از مقامات دولتی که احتمالا در این‌ماجرا دست داشتند ربوده شده باشد. درهرحال خانم کووم وچندتن دیگر دراین رابطه بازداشت شده وتحقیقات دراین مورد ادامه دارد.

نخست وزیر ایتالیا از ترس‌بریگاردهای سرخ شبها در پادگانها میخوابد

خبرگزاری فرانسه از رم گزارش داد جیووانی اسپادولینی نخست‌وزیر ایتالیا و دوتن از وزرای کابینه‌اش ماههاست که‌برای گریز از حملات احتمالی بریگاردهای سرخ در پادگانهای ارتش و پلیس میخوابند .

گزارشهای دیروز مطبوعات ایتالیا حاکیست اسپادولینی که در ژوئن ۱۹۸۱بست نخست‌وزیری ایتالیا را احراز کرد بعد از چندی آپارتمان رسمیش در نزدیکی پارلمان را بخاطر درمعرض خطربودن ترك کرد . پلیس امنیتی رم اخیرا دلایلی مبنی‌بر احتمال حمله بریگاردهای سرخ علیه اسپادولینی و دوتن از وزارتش پیدا کرده بود .

انفجار در تاسیسات آمریکائیها در آلمان

بگزارش واحد مرکزی خبر از بن اداره آگاهی ایالت بادن‌ورتنبورگ آلمان اعلام نمود که دیروز در شهر کارلسروهه آلمان در یك کازینو متعلق به افسران ارتش آمریکا مستقر در این شهر یك بمب منفجر شده است . بمدعای اداره آگاهی این حادثه خسارت جانی نداشته و خسارت مالی اندکی بار آورده است . براساس این گزارش‌این حادثه سومین اقدام تلافی‌جویانه مردم آلمان برعلیه تاسیسات آمریکائی در ایالت مذکور ظرف سه هفته اخیر میباشد .

خوا جه حسینی

فساد جنسی درمیان کشیشهای کلیسای انگلیس

بگزارش واحد مرکزی خبر از لندن دکتر «دیوید جری» دوست نزدیك اسقف کلیسای کانتربوری انگلیس در گفتگوئی‌با هفته‌نامه ایزرور چاپ لندن فاش کرد که وی حداقل هفته‌ای یك مورد رسیدگی به امور اشاعه فساد درمیان کشیش‌ها بخصوص در زمینه‌های جنسی دریافت میکند . وی گفت : همجنس‌بازی درمیان کشیشهای انگلیسی بطور گسترده‌ای رواج‌دارد و کشیش‌ها روابط نامشروعی با زنان دارند . لازم به یادآوری است که کلیسا درصورت افشای چنین‌مواردی باید کشیشان‌را تبعید ویا ازکار برکارکند. بنابراین گزارش اخیرا روابط نامشروع و همجنس‌بازی درنین محافظان ملکه انگلیس نیز کشف شد و ازآنجائیکه ملکه بالاترین شخصیت مذهبی کلیسای انگلیس محسوب میشود برخی از معتقدین به این کلیسا را سخت نگران کرده است .

حجت‌الاسلام ناطق‌نوری در مراسم دعای کمیل مشهد:

پیروزیهای اقتصادی، سیاسی مرهون پیروزی نظامی ما در جبهه‌هاست

مشهد: آئین با شکوه دعای کمیل و مراسم سالگرد شهادت دکتر حسن آیت نماینده‌مجلس شورای اسلامی دیشب درصحن امام خمینی حرم‌مطهر حضرت رضا علیه السلام برگزار شد.

در این آئین پر شکوه که چند تن از وزراء واستانداران سراسر کشور و نیز دیگر اقشار مختلف مردم مشهد و زائرین حضرت رضا (ع) شرکت داشتند ابتدا آیاتی از کلام الله مجید قرائت شد ـ سپس حجت الاسلام و المسلمین ناطق نوری وزیر کشورپیرامون مبارزات شهید آیت و روند انقلاب اسلامی و پیروزی رزمندگان در جبهه های نبرد حق علیه باطل سخن گفت و افزود: سال گذشته از نظر اقتصادی وضع کشورمان آن گونه نبود که بتوان برای ملتمان مطرح کنیم واز نظر سیاسی در موقعیتی که امروز به فضل خدا قرار داریم قرار نداشتیم از نظر نظامی دشمن در عمق سرزمین اسلامی ما بود ولی امروز به فضل خدا همه سرزمینمان را با غلبه و با قهر ویا قدرت وعنایت خداوند بزرگ از دشمن باز پس‌گرفتیم و باقدرت وعزت او را تعقیب میکنیم تا شرایط به حقتان تحقق یابد و طبیعی است که پیروزی های اقتصادی ـ سیاسی مرهون و معلول پیروزی نظامی ما در جبهه های جنگ است، اینکه میبینید همواره امام بزرگوار ما را متوجه این اصل میکند که مسئله اصلی شما جنگ است، ما اگر بخواهیم موفقیتهای سیاسی کسب کنیم و اگر بخواهیم در صحنه اقتصادی از موقعیت خوبی بهره مند باشیم باید جنگ را فراموش نکنیم حرکت آن سرنوشت ساز است و این حرکت نقطه عطفی در تاریخ آینده ملت ایران است.

وزیر کشور افزود ابرقدرتها و ابرجنایتکاران که طرح ضربه زدن به جمهوری‌اسلامی ایران را داشتند توطئه‌هایشان یکی پس از دیگری شکسته شد و دشمن که دوسال قبل سرزمین مقدس ما را اشغال کرده بود، ناچار بودیم برای احقاق حقمان شهید بدهیم ـ خسارتهای زیادی را متحمل شویم ولی اکنون که مادر خاك عراق مستقر شده‌ایم ـ بگفته امام عزیزمان میرویم از راه بغداد ـ قدس عزیز وسرزمین مقدس فلسطین را از چنگال صهیونیزم غاصب نجات دهیم.

برپایه همین گزارش آنگاه مراسم دعای کمیل‌برگزارشد.

بازدید وزیر مشاور از اردوگاه اسرای عراقی درمشهد

مشهد: آقای آقازاده وزیر مشاور و مسئول کمیسیون اداره اسرای عراقی ظهردیروز از اردوگاه اسرای عراقی در پادگان لشکر ٧٧پیروزخراسان بازدید کرد.

در این‌بازدید ابتدا‌سرپرست لشکر ٧٧ پیروز خراسان پیرامون فعالیتهای رفاهی و فرهنگی انجام شده و مسایل موجود در اردوگاههای اسرای عراقی در استان خراسان توضیحاتی داد آنگاه وزیر مشاور در اجتماع اسرای عراقی حضور یافت. در این اجتماع پس از اجرای سرودی دسته جمعی و شعار های اسلامی به‌زبان عربی اظهار داشت انقلاب اسلامی ایران وجهه حقیقی اسلام را در دنیا آشکار نمود اسلامی که ملتها را بحرکت‌درمیاورد. اسلامیکه بزرگترین انقلاب را درون انسان و در تاریخ بوجود میاورد و اسلامی که عملا در مقابل طاغوتهامیایستد و ما امروز در این مکان‌مقدس اعلام میکنیم که به انقلاب اسلامی و ولایت‌فقیه وفادار خواهیم ماند.

یکی دیگر از اسرا گفت‌ما اسرای عراقی خواهان آنیم که دوشادوش برادران رزمنده ایرانی بر علیه اسرائیل غاصب و آمریکای جاینکار در جبهه های جنگ به مبارزه بپردازیم، آنگاه آقای آقازاده طی‌سخنانی خطاب به آنان اظهار داشت برادران ایرانی شما راه را برای سقوط صدام و بازگشت ما به کشورتان آماده میکنند و شما هم بایستی خودتان را آماده کنید که پس‌از سقوط صدام و دولت بعث حکومت عراق را در دست گرفته و آن طوریکه خواسته اسلام است به اداره نمودن کشورتان‌بپردازید و در این راه بایستی پیوندتان را با اسلام هرچه مستحکم‌تر نمائید که پیوند با اسلام تنها راه نجات مسلمین ومستضعفان جهان است. در پایان این بازدید اسرای عراقی مسایل‌و مشکلات خودرا با آقای‌آقازاده وزیر مشاور و مسئول‌کمیسیون اداره اسرای عراقی در میان گذاشتند.

تخت اشعه ایکس در دانشکده فنی بابل ساخته شد

ساری ـ به‌همت جهاد دانشگاهی دانشکده فنی بابل دو دستگاه تخت اشعه ایکس با صرف کمتر از یك ششم هزینه نوع وارداتی آن ساخته و تحویل وزارت بهداری گردید.

بگزارش رسیده این تخت که در نمایشگاه ابداعات و اختراعات صنایع و تولیدات کشاورزی استان مازندران در معرض دید عموم قرار داده شده است مشتمل بر ٤٠٠ قطعه چدنی و آلومینیومی و برنجی بوده و با سیستم هیدرولیك کار می‌کند و قادر به‌انجام چندین حرکت توسط اهرمهای دستی و پدال در جهات مختلفه میباشد و میتواند در هر شکل و حالت از بیمار توسط اشعه‌ایکس عکس‌برداری نماید.

این نوع تخت که با هزینه بالاتر از سیصد هزارتومان از آلمان غربی خریداری می‌گردد در دانشکده فنی بابل با هزینه‌ای کمتر از ٥٠ هزار تومان در کارگاههای این دانشکده ساخته شده است.

اعدام یك تروریست در رشت

رشت ـ دو روز گذشته به حکم دادگاه انقلاب اسلامی شهرستان رشت و تائید شورایعالی قضائی یکی ازتروریستهای گروهك منافقین در رشت اعدام شد.

دادسرای انقلاب اسلامی رشت‌اعلام داشت زهرا نیك‌رفتار معروف به اکرم فرزند رضا، بیست و سه‌ساله، دیپلمه، اهل و ساکن رشت که از آغاز جنگ‌مسلحانه گروهك منافقین فراری و در اکثر درگیری میتینگ و خانه‌های تیمی شرکت داشته بود در تاریخ هفتم اردیبهشت ماه جاری توسط جان‌برکفان سپاه رشت دستگیر و در تمام مراحل بازجوئی وفاداری خود رابه مواضع گروهك منافقین و اعمال شیطانی آنها ابراز داشته دو روز گذشته بداعدام محکوم و حکم صادره در رشت بمرحله اجرا درآمد.

برپایه این گزارش دادگاه انقلاب اسلامی رشت پس از بررسی پرونده‌های فریدون توضیح‌دوست فرزند رجب ـ احمد کریمی فرزند محمدجواد سپرویز برخوردار فرزند اسماعیل ـ حجت صابری فرزند غلامحسین ـ ایرج قنازاده فرزند ابراهیم ـ فرج جعفری فرزند اسماعیل ـ محمد شوشتری فرزند حسن ـ محمد رضاپور فرزند جعفر ـ ابراهیم شعبانی فرزند ابوالقاسم در ارتباط با نگهداری، فروش و استعمال مواد مخدر هر یك را به یك ماه تاسه‌سال‌حبس قطعی و شلاق محکوم کرد.

معاون سیاسی اداری‌استانداری‌فارس در سمینار مسئولین هلال احمر:

عامل ثبات وبقای حکومت کمکها و حضور مردم در صحنه است

شیراز: با تلاوت آیاتی از کلام‌الله مجید سمینارمسئولین جمعیت‌های هلال‌احمر استان های فارس ،بوشهر وکهگیلویه وبویراحمد بامداد روز یکشنبه گذشته در شیراز آغاز بکار کرد.

در نخستین جلسه این‌سمینار آقای شایسته‌نیا معاون سیاسی اداری استانداری فارس طی سخنانی اظهار داشت: عامل ثبات و بقای حکومت، کمك های مردم و حضور مردم در صحنه است واز همین روست که باید هلال‌احمر را درمردم جای داد.

در همین جلسه فرمانده سپاه پاسداران انقلاب اسلامی منطقه ٩ دکتر شجاعی نیز در مورد روح ایثار و فداکاری امت و نقش هلال احمر و وظایفی که این جمعیت بعهده دارد سخنانی ایراد کرد.

برپایه همین گزارش آقای دروبش زاده سرپرست جمعیت های هلال احمر استان فارس نیز دراین جلسه با تاکید برنقش ولایت فقیه یادآور شد جمعیت ها وقتی موفق خواهند بود که ضمن هماهنگی با نهادهای انقلابی همواره وائمه جمعه استفاده کنند.

همچنین در نخستین جلسه این سمینار حجت‌الاسلام یزدان پرست امام‌جمعه داراب و مسئول جمعیت هلال احمر افتید نیز سخنانی ایرادکردند و مسئولان جمعیت های این استان مشکلات مربوط بکار از رهنمود های روحانیت‌مبارز خود را باز گفتند. جلسات این سمینار بمدت دو روز در شیراز ادامه داشت.

عملکرد اداره کشاورزی شهرستان کاشان طی یکماه

کاشان ـ خبرنگار جمهوری اسلامی ـ خلاصه‌ای از اقدامات اداره کشاورزی شهرستان کاشان در خردادماه سال ٦١ بشرح زیر میباشد.

١ـ مبارزه با عوشهای مضر کشاورزی درسطح ٢٣٠ هکتار
٢ـ مبارزه با آفت سن گندم (پوره سن) در سطح ١٤٨ هکتار
٣ـ مبارزه با آفات مختلف جالیز در سطح ٥٥٠ هکتار
٤ـ اجرای عملیات احیاء و بازسازی قنوات در ٤٠ مزرعه در روستا بشرح زیر:
تیق ـ فتح‌آباد ـ زنجانبر ـ جزء ـ موسی‌آباد ـ منجنده ـ ریجن ـ طاهرآباد ـ خرمدشت ـ ابوزیدآباد ـ علی‌آباد ابوزیدآباد ـ سن‌سن ـ بدیع‌آباد سن‌سن ـ میانده جوشقان استرك ـ عقیل آباد ـ استرك تتماج ـ آزران ـ لاابرکامو ـ ورکان ـ کلهاروار ـ باروتق ـ آرنجن ـ سارتجره‌نیاسر ـ گل ملکه نیاسر ـ علیبیای‌ارمك ـ رهق ـ حسارود ـ بیدکاب نیاسر ـ روئیده نیاسر ـ عشق‌آبادرهق ـ وادقان ـ سلج نو ـ قه ـ مجدآباد بدگل ـ قولولو ـ آیشتیرین که پیشرفت کار آن بین ٥ تا ٢٥ درصد میباشد.
٥ـ عملیات دامپزشکی: واکسیناسیون شاربن ٥٣٠٠ راس آنتروتوکسمی ١٠٩٥٠ راس آگالاکسی ٨٥٠ راس تب‌برفکی گاو ٤٠ راس گوسفند ٥٧٥٠ راس طیور ١٢٠٠٠ قطعه.
٦ـ عملیات درمانگاهی:
معالجات دام ١٣١١ راس معالجات طیور ٧٤٠٠ قطعه
٧ـ معالجات بیماریهای انگلی ٤٩٢ راس
٨ـ گردپاشی ٢٠٠ متر مربع
٩ـ توزیع مقدار پنجاه وشش تن سبوس بین گاوداران منطقه
١٠ ـ تکمیل و تحویل پروژه آبرسانی روستای حسین آباد شیبانی
١١ـ بررسی مرمت و بازسازی قنات قاسم‌آباد ابوزیدآباد
١٢ـ تهیه طرح کانال سازی، مرمت جندقمصر
١٣ـ بررسی ازدیاد کشت علوفه در منطقه ابوزیدآباد.

مسئول سازمان روحانیت‌کردستان درسمینار روحانیت سقز وحومه:

یك جامعه انقلابی بدون داشتن تشکیلات منسجم سیاسی‌و مذهبی نمیتواند تکامل‌یابد

سمینار یکروزه روحانیت سقز و حومه:

مهاباد: خبرگزاری جمهوری اسلامی سمینار روحانیان سقز و حومه باحضور چند تن ازاعضای مرکز بزرگ اسلامی‌غرب کشورروز دوشنبه گذشته بمنظور هماهنگی هرچه بیشتر نهادهای انقلاب اسلامی و روحانیت مبارز این شهرستان در مسجد جامع سقز افتتاح شد. دراین سمینار ابتدا حجت‌الاسلام خرمتایی عضو شورای روحانیت سقز پیرامون لزوم شناسایی خطوط نفاق بمنظورتحقق هرچه بیشتر خط امام که همان خط اصیل اسلام است سخنانی ایراد کرد.

آنگاه مسئول سازمان روحانیت کردستان ضمن تشریح اهداف و فعالیت‌های مرکز بزرگ اسلامی‌بر ضرورت وجود یك تشکیلات‌منسجم مذهبی سیاسی تاکید کرد و گفت یك جامعه انقلابی بدون داشتن یك تشکیلات منسجم سیاسی و مذهبی نمیتواند تداوم و تکامل یابد.

براساس این گزارش در سمینار مذکور که عصر روز دوشنبه گذشته پایان یافت قطعنامه‌ای در هشت ماده قرائت شد که در قسمتهایی از آن‌تجاوزرژیم بعثی صهیونیستی عراق علیه ایران و توطئه‌های مرتجعین منطقه علیه نظام جمهوری اسلامی محکوم شده است.

فعالیتهای دوماهه دادسرای انقلاب شیراز اعلام شد

شیراز ـ خبرنگار جمهوری اسلامی ـ دادسرای انقلاب اسلامی شیرازبا‌انتشاراطلاعیه‌ای فعالیت کار دوماهه اخیربخش مبارزه بامنکرات ومواد مخدر این دادسرا رابدین شرح‌اعلام کرد:

١ ـ دراین مدت برادران‌با کوشش شبانه‌روزی توانستندر رابطه باخرید وفروش کشف تریاك ٢٦ نفر دستگیرکنند که ازآنها مقدار٥٩ کیلوو٨٠٣گرم تریاك بدست آمد.

٢ ـ در رابطه باخرید و فروش هروئین این ماده خانمانسوز ٥٠ نفر دستگیر و مقدار ٢ کیلوو٢٠٠ گرم‌هروئین بدست آمد.

٣ ـ دررابطه باخریدوفروش مشروبات الکلی ٧نفر دستگیرو مقدار ٢٥٠ لیترمشروب و ٤ دستگاه مشروبسازی ازآنهابدست آمده‌است.

٤ ـ در رابطه باشیره‌کش خانه وخرید وفروش شیره ٨ نفردستگیر و ازآنها ٧٤ گرم شیره بدست آمده‌است وهمچنین در رابطه با قمار٢٦ نفردستگیر که جمعا ٤قمارخانه را تشکیل می‌دادند.

٥ ـ دررابطه‌باخریدوفروش کوپن بنزین ١١ نفردستگیرکه ازآنها مقدار ١٣٥٠٠ لیترکوپن بنزین بدست آمده است.

٦ ـ دررابطه باحشیش‌مقدار ٤ کیلو حشیش از٥ نفر بدست آمده‌است.

٧ ـ دررابطه‌باخریدوفروش اسلحه جمعا٩ قبضه کلت ٤قبضه کبرا، یك قبضه ٤٥ ـ ویك‌قبضه لاما، یك قبضه‌وزو، یك قبضه کلت خودکار باسقدار فشنگ مربوطه که دراین رابطه ٤نفر دستگیرشده‌اند در رابطه با فحشاء ومنکرات جمعا ١٢٠نفر دستگیر شده‌اند.

٨ ـ مبلغ ١٣ میلیون‌تومان پول ازقاچاقچیان بین‌المللی قریه کریستان شیراز گرفته و ضبط شده است.

٩ ـ همچنین ٨نفراز دوباند بزرگ بین‌المللی یکی مقدار ٣٢٠٠ کیلوگرم تریاك درجاده اصفهان ـ یزد ازآنها گرفته شده‌بود و٢١٠٠ کیلوگرم‌تریاك متهمین آنها دستگیر وتحویل که درمرونشت کشف شده بود دادگاه انقلاب اسلامی شیرازو یزد داده شدند.

بخشی از فعالیتهای کمیته انقلاب اسلامی آبادان

آبادان ـ خبرنگار جمهوری اسلامی ـ کمیته انقلاب اسلامی آبادان بخشی از فعالیتهای‌این کمیته را در خرداد ماه سال ٦١ بدین شرح اعلام کرد:

بازرسی از ٥ منزل مشکوك از گروه های ضد انقلاب و رسیدگی به نزاع دو نفر در منطقه خسرو آباد، دستگیری ٤ تن از اعضای چریکهای فدائی خلق و منافقین در حال سرقت از منازل مردم آبادان تحقیق درباره یکنفر از عمال فراری شاه سابق که در آمریکا به‌سر می‌برد کشف یك قبضه کلت غنیمتی عراقی ودستگیری یك دزد بنام بهروز رهنمائی در حال سرقت از منازل مردم خاموش کردن آتش شدیددشمن صهیونیستی از شهرمقاوم‌آبادان و عشایر حومه در یك ماه گذشته همکاری در پدافند با نیروهای انتظامی و حراست هوائی از آسمان شهر آبادان‌در مورد تجاوزهای پیاپی هواپیما های تجاوزگر ارتش‌بعث‌صدامی و حراست و نگهبانی از مرز آبی و پاسخ به‌آتش شدیددشمن با همکاری نیروهای عشایر و مردمی زیر آتش فرار دادن مواضع نیروهای کفر صدامی و مسدود کردن نیرو های کفر در آنسوی اروند رود در خاك عراق جلوگیری از حمل یك قایق حامل مهمات دشمن درنهر که با آتش سلاح های نیروهای اسلام این قایق به آتش کشیده شد. همکاری کامل در رابطه با بخشداری اروند کنار و شهرداری این محل.

روابط عمومی کمیته انقلاب اسلامی آبادان و حومه

محکومیت ١٠ تن از وابستگان گروهکها در شیراز

شیراز ـ دادگاه انقلاب اسلامی شیراز ده نفر از هواداران ووابستگان بگروهك های محارب و ضدانقلاب را به زندان محکوم کرد اسامی ومدت محکومیت آنها باین شرح اعلام شد:

اصغر جوادی‌فرزند علی‌اکبر بجرم هواداری گروهك اقلیت محکوم به ٢٨ ماه زندان‌قطعی تعلیقی. غلام‌عباس روحانی و ٨ ماه تعلیقی. مهدی یزدان‌پناه فرزندعبدالله وابسته به یکی از گروهکهای چپ یکسال زندان قطعی و دوسال فرزند محمد جعفر وابسته به منافقین محکوم به ٦ سال زندان قطعی و ٤ سال زندان تعلیقی. محمود رفیعی فرزند ماشاءالله وابسته به گروهك پیکار محکوم به یکسال ونیم زندان قطعی و یکسال ونیم تعلیقی. زهره رفیعی فرزند ماشاءالله وابسته به گروهك پیکار شش ماه زندان قطعی و ٢٫٥ سال زندان تعلیقی. زهره رحیمی فرزند مرتضی وابسته بگروهك پیکار ٤سال زندان قطعی. فرزانه کریمی فرزند عبدالرسول وابسته به منافقین ٤ سال زندان قطعی و دو سال زندان تعلیقی. پریا کریمی فرزند عبدالرسول وابسته به منافقین محکوم به ٥ سال زندان قطعی و ٥ سال تعلیقی ومهناز ومحبوبه‌پاك‌نیت فرزندان محمد وابسته به‌پیکار ٢ سال زندان قطعی و ٢ سال تعلیقی.

بسم‌رب‌الشهداء والصدیقین

شهادت جانگداز برادر محمد جعفر گلستان را که در جبهه نبرد حق علیه کفر صدامی به درجه رفیع شهادت عروج نمود بامام و امت و خانواده محترم آن شهید تبریك و تسلیت میگوئیم باشد تااین خونهای به‌ناحق ریخته شده سیلی شود دربرانداختن کفر جهانی به‌سرکردگی‌شیطان بزرگ آمریکای جهانخوار.

انجمن اسلامی سازمان‌دامپزشکی کشور

وزارت دفاع ملی

آگهی دعوتنامه شماره ٢٥ تاریخ ٩ر٥ر٦١ فرماندهی لجستیکی نیروی زمینی ارتش جمهوری اسلامی‌ایران (مدیریت تهیه و خرید) ٩ قلم اجناس مشروحه زیر را
١ـ قطعات یدکی خودرو جمع‌آوری ٩
از طریق دعوتنامه خریداری می‌نماید.
پیشنهاددهندگان میتوانند با مراجعه به‌دایره اداری مدیریت تهیه و خرید و ملاحظه مشخصات اجناس و دریافت برگ‌شرائط و مشخصات معامله پیشنهادات خود را طبق مفاد مندرج در شرائط معامله تنظیم و تاساعت ١١ روز ١١ر٦ر٦١ بدانتظامات فرماندهی لجستیکی واقع در خیابان دکتر بهشتی تسلیم نمایند.
فرماندهلجستیکی نیروی زمینی‌ارتش جمهوری اسلامی ایران:
١٣١١٩ م ـ الف

بسم‌رب‌الشهداء والصدیقین

ماراست قامتان جاودانه تاریخ خواهیم‌ماند.
(شهید مظلوم آیت‌ا... بهشتی)

شهیدی از تبار حسین (ع) و به پیروی از معشوق خود در جنگ حق علیه باطل‌در عملیات رمضان بخیل شهدای‌انقلاب اسلامی ایران پیوستو خون پاکش نهال انقلاب اسلامیمان را آبیاری نمود.

سازمان مرکزی تعاون روستائی ایران شهادت افتخار آفرین فرزند راستین اسلام و همکار ارجمندمان محمود نیکومنظر را بامام زمان (عج) و نایب برحقش امام‌خمینی و امت ایثارگر و خانواده شهیدپرورش تبریك و تسلیت‌عرض می‌نماید.

سازمان مرکزی تعاون روستائی ایران

بسمه‌تعالی

همکار گرامی برادر مسعود مختاری

درگذشت پدر گرامیتان را بشما و خانواده محترمتان تسلیت عرض نموده ضمن طلب مغفرت برای آن مرحوم سلامت و شکیبائی شما و خانواده عزیزتان را از درگاه خداوندمتعال مسئلت داریم.

کارکنان اجرائی معاونت وزارت صنایع

الموت فی حیاتکم مقهورین والحیات فی موتکم قاهرین

عزیزی دیگر به لقاء پروردگارش شتافت و جریحه دیگر برقلبمان وارد شد برادر عزیز و متعهدمان مهندس‌حسین‌تقوی مدیر کل راه و ترابری استان ایلام که عمر خود را وقف خدمت در راه رضای خدا کرده بودهنگام عزیمت جهت تشییع پیکر پاك برادر شهیدش در یك حادثه جانکراش رانندگی به لقاء ا... شتافت و ما را در سوگ خود نشاند بدینوسیله به خانواده محترمش فقدان این عزیز و شهادت برادرش راتبریك و تسلیت عرض نموده و از درگاه خدای منان صبر جزیل و اجر عظیم برایشان خواستارم.

وزیر راه وترابری

ضمنا به اطلاع میرسد که روز سه‌شنبه ١٩ر٥ر٦١ مجلس ختمی از طرف‌وزارت‌راه وترابری با حضور خانواده آنمرحوم در مسجد الرحمان واقع در خیابان سپهبد قرنی از ساعت ٣ الی ٥ بعد از ظهر برگزار میشود.

بسمه تعالی

آگهی استخدام

شرکت تولیدی آرد و نان ماشینی گلوگاه جهت مدیر فنی و متخصص در تهیه انواع نان کیك و شیرینی‌پزی احتیاج به یکنفر لیسانسیه تغذیه مرد یا زن که شاغل در ادارات دولتی نباشند و متدین بدین مبین اسلام باشد دارد طالبین میتوانند حداکثر تا تاریخ ٢٨ر٥ر٦١ بشرکت مذکور واقع در جاده اصلی بهشهر به‌گلوگاه مراجعه پس از بررسی و آزمایش از لحاظ تخصص در امر پخت انواع نان کیك و شیرینی بطور قراردادی با اشلحقوق‌ومزایای قانونی استخدام‌مینماید.

مدیر عامل شرکت ـ زندی

بسمه‌تعالی

من شهادت در راه حق و اهداف الهی را افتخارجاودانی میدانم

«امام‌خمینی»

جبهه‌های خون و شرف میهن اسلامیمان که از ایثار رزمندگان پاکباخته اسلام حماسه‌ها دارد اینبار شاهد بخون غلطیدن شهیدی دیگر از خیل عاشقان مکتب سالار شهیدان بود.

شهادت پرافتخار برادرمان سید محسن حسینی که در جبهه‌های نبرد علیه کفر به لقاءالله پیوست را به امام امت و خانواده شهید پرورشان بویژه برادر متعهد و همکارمان مهندس سید رضا حسینی تبریك و تسلیت گفته و آرزوی پیروزی هرچه زودتر رزمندگان‌اسلام را داریم.

مجتمع کشت و صنعت چین‌چین
کارکنان و مدیر عامل منتخب دولت
احمد محمد پورخلیلی

بسمه تعالی

شهید نظر میکند بموجها...
(امام خمینی)

شهادت افتخارآفرین برادر سید حبیب‌یعقوب علیزاده را که در عملیات پرحماسه رمضان و در روز عید سعید فطر بدیدار حق شتافت بامام عزیز و امت شهیدپرور و خانواده محترم آن شهید و نیز همکارمان برادر علیزاده رئیس کل راه‌آهن جمهوری اسلامی ایران تبریك و تسلیت عرض میکنم.

وزیر راه وترابری

بسمه‌تعالی

آگهی مناقصه

کشت و صنعت مغان واقع در دشت مغان (پارس‌آباد ـ آذربایجانشرقی) برداشت ٣٠٠٠ هکتار چغندر قند و بارگیری روی کامیونها را در قطعات ١٠٠ هکتار ببالا به یك یاچند پیمانکار بمناقصه میگذارد، تامین‌تراکتور، سوخت، وکامیون حمل بکارخانه قند عهده کشت و صنعت و وسایل و ماشین‌آلات کندن و سرزدن و بارگیری و نیروی انسانی بعهده پیمانکار و شروع کار از ١٥ مهرماه سال ٦١ و تعیین و تضمین حسن انجام کار ضمن مذاکره و توافق خواهد بود محل مراجعه تهران ـ وزارت کشاورزی ـ طبقه ١٩ دفتر کشت و صنعت مغان تلفن ٦١٢١١٩٣ و ٦١٢١٣٥٠ و ٦٥٣٩٤٦ میباشد ـ واجدین شرایط میتوانند پیشنهادات خود را حداکثر تا ٣١ر٥ر٦١ بدفتر کشت و صنعت تحویل داده و رسید اخذ نمایند. تاریخ انجام‌مناقصه ١٥ر٦ر٦١ میباشد ـ کشت وصنعت مغان در رد یا قبول پیشنهادات مجاز خواهد بود.

رئیس هیئت مدیره و مدیر عامل

اخبار کوتاه

درمان رایگان بیماران عشایری

باختران ـ طی سه ماهه اول سال جاری توسط واحد پزشکی مرکز عشایری استان باختران جمعا دو هزار و بیست و هشت نفر از بیماران عشایر بطور رایگان تحت درمان قرارگرفتند و نه نفرکه نیاز به‌درمان در بیمارستان داشتند به‌بیمارستانها معرفی شدند.

افتتاح کارخانه اسفالت در گچساران

یاسوج ـ صبح دیروز طی مراسمی کارخانه اسفالت امامزاده جعفر از توابع گچساران بظرفیت ٤٠ تن در ساعت با هزینه ١٢ میلیون ریال افتتاح شد و مورد بهره‌برداری قرارگرفت.

سه مرکز خدمات درمانی دامپزشکی گشایش یافت

باختران ـ بمنظور ایجاد تسهیلات برای دامداران استان باختران از سوی جهاد سازندگی این استان‌سه مرکز خدمات درمانی دامپزشکی در بخشهای هرسین وگیلانغرب گشایش یافت.

تاسیس دبستان کودکان استثنایی در کاشمر

مشهد ـ اداره آموزش و پرورش شهرستان کاشمر اعلام داشت دبستان کودکان استثنائی در این شهرستان تاسیس شده و آماده ثبت‌نام ازکودکان و نوجوانان نابینا و نیمه نابینا، عقب‌مانده ذهنی و نابینا میباشد. این دبستان تا ٢٥٠ تن کودك استثنایی را خواهد پذیرفت.

برق‌رسانی به‌یك روستا

کرمان ـ طرح برق‌رسانی روستای خسروانی از توابع شهرستان سیرجان با اعتباری معادل ٦٦١٧١٤٧ ریال بپایان رسیده و مورد بهره‌برداری قرارگرفته با اتمام این پروژه بالغ بر ٦٥٠ نفر جمعیت این روستا از مزایای روشنایی بهره‌مند شدند.

سمینار روسای ثبت اسناد واملاك استان اصفهان

اصفهان ـ سمینار روسای واحدهای تابع اداره کل ثبت اسناد و املاك منطقه ده در اصفهان تشکیل شد. دراولین جلسه این سمینار دوروزه قانون و آئین‌نامه اراضی شهری مورد بحث و تبادل‌نظر قرارگرفت.

اعدام یك مفسد

بابل ـ خبرنگار جمهوری اسلامی ـ بحکم دادگاه انقلاب اسلامی بابل سید محمد میرقنبریان ٢٥ ساله فرزند سید سعدی بجرم زنا با محارم خود مفسد شناخته شده و به اعدام محکوم گردید و حکم سحرگاه روز یکشنبه درمیدان طالقانی به‌دار آویخته شد.

تشییع جنازه شهدا

امام‌شهر ـ خبرنگار جمهوری اسلامی ـ دیروز پیکرهای عطهر برادران شهید محسن شریف و علی محمدی طلبه عضو حزب جمهوری اسلامی دفتر قلعه‌نو و ربیعی و جمعه‌ازمحل سپاه پاسداران بردوش امت حزبا... امام‌شهر تشییع شدند.

توزیع ماشین‌آلات کشاورزی در استان مازندران

ساری ـ ١٣ر٥ر٦١ ـ ٦٨٥ دستگاه تراکتور و ١٧٠ دستگاه تیلر طی چهار ماهه اول سال جاری از طریق بنگاه توسعه ماشین‌آلات کشاورزی استان مازندران بین‌کشاورزان منطقه توزیع شده است.

بگزارش رسیده و به نقل از سخنگوی بنگاه توسعه ماشین‌آلات کشاورزی، علاوه براین بنگاه طی مدت یاد شده به‌توزیع ١٩٤ دستگاه گاوآهن تراکتور و یك دستگاه دیسك تراکتور نیز اقدام نموده است.

ضمنا آمار فوق جدا از منطقه گرگان ودشت است.

احداث وتکمیل ١٧ واحد آموزشی در مازندران

ساری ـ با صرف ١٣٤ میلیون و ٣١٩ هزار ریال هزینه عملیات احداث و تکمیل ١٧ واحد آموزشی دراستان مازندران طی چهار ماهه اول سال جاری توسط گروه نوسازی، توسعه و تجهیز مدارس این استان به‌پایان رسید و آماده بهره‌برداری شد.

به‌گزارش رسیده و به‌نقل از مسئول آمارگروه نوسازی، توسعه و تجهیز مدارس استان مازندران، واحدهای آموزشی احداث شده شامل ١٠ دبستان ٥ کلاسه، دو دبستان ١٠ کلاسه و سه دبستان سه کلاسه و واحدهای تکمیل شده شامل هنرستان روستائی ساری و دبیرستان خدمات قائم‌شهر میباشد.

پرداخت وام به کشاورزان

روابط عمومی بانك کشاورزی اعلام کرد شعبه این‌بانك در هشتگرد طی خرداد ماه سال جاری به ٢٢٢ تن ازکشاورزان مبلغ ٧٥ میلیون و ٦١٠ هزار ریال وام به‌منظور انواع‌مصارف کشاورزی پرداخت کرده است. همچنین طی این مدت ٢١ میلیون و ٤٧٤ هزار ریال از مطالبات بانك وصول شده‌است.

افتتاح کارخانه نان ماشینی سراب

تبریز ـ کارخانه نان ماشینی شهرستان سراب بعدازظهر دو روزگذشته طی مراسمی و با حضور حجت‌الاسلام کمالی امام جمعه این شهر افتتاح و مورد بهره‌برداری قرارگرفت.

به‌گزارش رسیده با بهره‌برداری ازکارخانه یاد شده که با هزینه‌ای معادل ١٥ میلیون ریال احداث شده است روزانه ٢ تن نان تولید و بدین ترتیب مشکل اساسی نان در شهرستان سراب بکلی مرتفع خواهد شد.

خرید گندم از کشاورزان گندمکار

یزد خبرگزاری جمهوری اسلامی از آغاز فصل خریدگندم تا کنون توسط سازمان تعاون روستائی استان یزد در هفت مرکز خرید بالغ‌بر ٢٫٢٠٠٫٠٠٠ کیلوگرم گندم‌مازدکشاورزان خریداری و به سیلوی یزد تحویل شده است.

پرداخت وام به ١٥٣٥ نفر کشاورز در استان یزد

یزد خبرگزاری جمهوری اسلامی طی‌این‌ماه سال جاری به ١٥٣٥ نفر کشاورز مبلغ ١٦٧٫٩٠٢٫٠٠٠ ریال وام پرداخت شده است که از نظر تعداد ١٣ درصد و از نظر مبلغ ١٧ درصد نسبت به مدت مشابه سال قبل افزایش داشته است.

بهره‌برداری از یکصدباب سرویس بهداشتی در روستاهای استان مرکزی

اراك طی سال جاری یکصد باب سرویس بهداشتی در روستاهای استان مرکزی احداث و مورد بهره‌برداری قرار گرفت. همچنین ١٦١ باب ساختمان آموزشی شامل ١٢ باب کودکستان ٧٣ باب دبستان ٥٧ باب مدرسه راهنمائی ١٧ باب متوسطه عمومی و دو باب هنرستان صنعتی و کشاورزی در دست ساختمان می‌باشد.

اعزام گروهی از رزمندگان به جبهه‌ها

نوکنده: خبرنگار جمهوری اسلامی ـ صبح دیروز ٦٠ نفر از جان برکفان داوطلب بسیج سپاه پاسداران انقلاب اسلامی بندر گز با بدرقه انبوه کثیری از امت حزب الله عازم جبهه های جنگ حق علیه باطل شدند.

اختصاص ١٢ میلیون ریال به امر بازسازی

بندر عباس: خبرنگار جمهوری اسلامی ـ پرسنل نیروی دریائی ناوگان دریائی بندر عباس در یك مراسم صبحگاه ضمن گوش‌دادن به سخنان سرپرست سیاسی ایدئولوژیك ناوگان برادر حجت‌الاسلام واحدی تکبیر گویان و باعشق وعلاقه مبلغ ١٢٫٠٠٠٫٠٠٠ ریال بحساب بازسازی مناطق جنگی واریز نمودند.

اعزام به جبهه

قزوین صبح دیروز گروهی دیگر از سربازان اسلام که دوره آموزشی خودرا در پادگان لشکر ١٦ زرهی قزوین به پایان رسانده بودند عازم جبهه ها شدند.

خرید برگ سبز چای

رشت از آغاز برداشت محصول برگ سبز چای تا کنون جمعا ٩٦٫٠٠٠ تن برگ سبز چای بارزش ٥ میلیارد و ٨٢٠ میلیون ریال از چای‌کاران استانهای گیلان غرب مازندران بوسیله کارخانه و شعبه سیار خرید برگ سبز چای خریداری شده است.

برق‌رسانی به چند روستای مازندران

ساری بگزارش روابط عمومی شرکت برق منطقه‌ای مازندران کار برق‌رسانی به روستاهای آبو محله لسوکلای پائین بورا و بی‌نمد از توابع شهرستان بابل و سرین‌الاشت متکلا دو دانگه و خوشرود بار دو دانگه از توابع شهرستان قائم شهر به پایان رسید و جمعا ٢٨٤ خانوار ساکنان این روستاها از تسهیلات و روشنائی برق بهره‌مند شدند.

احداث گرمابه بهداشتی

بهشهر کار احداث یك باب گرمابه بهداشتی ٤ دوشه در روستای سفید چاه هزار جریب از توابع بهشهر با زیربنای ٧٥ متر مربع زیر نظر دفتر عمران امام بهشهر بپایان رسید و آماده بهره‌برداری شد

احداث یك واحد آموزشی

ساری از سوی اداره آموزش و پرورش شهر کارهای ساختمانی یك واحد آموزشی ٤ کلاسه در روستای شاه‌ناجر از توابع این شهر به‌پایان رسید.

آغاز بکار مجتمع‌های بهزیستی نودشه و میرآباد

باختران مجتمع های بهزیستی نودشه و بخش میرآباد ثلاث باباجانی فعالیت درمانی و بهداشتی خودرا آغاز کردند.

احداث یك مدرسه ٦ کلاسه

تنکابن کارهای ساختمانی یك واحد آموزشی ٦ کلاسه در روستای شیرود تنکابن توسط بنیاد مستضعفان تنکابن به‌پایان رسید و جهت بهره‌برداری تحویل اداره آموزش و پرورش تنکابن گردید. مبلغ سه‌میلیون و ٨٠٠ هزار ریال هزینه‌احداث این طرح که ٣٨٠ مترمربع زیر بنا دارد از محل اعتبارات

جمهوری اسلامی

فعالیت های یکساله شهرداری اسلامشهر

اسلامشهر ـ خبرنگار جمهوری‌اسلامی ـ بگزارش‌خبرنگار ما از اسلامشهر شهرداری این منطقه فعالیت‌های یکساله خود را که شامل آسفالت چندین خیابان و ایجاد فضای سبز و کشتارگاه ودیگر اقدامات عمرانی است بشرح زیر دراختیار خبرنگار ما قرار داد.

۱ـ اسفالت بلوار امام حسین به مقدار ۲۲۰۰۰ مترمربع و تعمیرات اساسی جدول خیابان

۲ـ اسفالت ۱۵متری شهرك احمدیه درحال احداث به مبلغ ۲۷۰۰۰۰۰۰ ریال

۳ـ اسفالت خیابان امام موسی کاظم به مبلغ ۳۰۰۰۰۰۰۰ ریال در حال احداث

٤ـ اسفالت خیابان فاطمه زهرا و امام حسن عسگری مورد قرار استانداری تهران و تعاونی ۳۲

۵ـ اسفالت ۱۹ کوچه ازکوچه‌های منطقه اسلامشهر

٦ـ اسفالت خیابان شهرك صادقیه با کمك اهالی که‌در حال حاضر شروع بکار گردیده است

۷ـ احداث یك حلقه چاه آب آشامیدنی در شهرك مظفریه که در حال حاضر مورد بهره‌برداری میباشد.

۸ـ احداث یك حلقه چاه آب آشامیدنی در شهرك قائمیه جهت آبرسانی منطقه اسلام شهر به مبلغ تقریبی ۱۰۰۰۰۰۰۰ ریال که شامل لوله‌کشی در خیابانها و کوچه‌به مقدار ۷کیلومتر میباشد.

۹ـ راه‌اندازی آبرسانی منطقه ۳۰متری (عباس ایوب اوف) اسلام شهر به عمق ۲۱۰ متر و لوله‌کشی از ایستگاه راه‌آهن آبرین جهت تقویت و رفع کمبود آب منطقه فوق به‌فاصله ۱۵۰۰ متر

۱۰ـ احداث یك‌رشته کانال جهت آبروی فاضلاب منطقه واقع درخیابان مطهری بطول ۳کیلومتر به طرف رودخانه سالور که درحال احداث میباشد.

۱۱ ـ ایجاد کانال‌نهرآب واقع درجنب مدرسه‌مجاهد در اسلام شهر به‌طول ۳۰۰ متر به وسیله خود شهرداری

۱۲ـ ایجاد فضای سبز در منطقه بویژه درختکاری در امتداد اتوبان تهران ساوه درمحدوده شهرداری وگلهای‌میادین شهر (۳میدان)

۱۳ـ ایجاد کشتارگاه و خرید یکدستگاه خودروی‌حمل گوشت

۱٤ـ خریداری و تحویل ٦دستگاه کامیون حمل زباله و آتش‌نشانی از شرکت لیلاند موتور به مبلغ پرداختی به وسیله شهرداری ۱۰۰۰۰۰۰۰ ریال نیز میباشد.

۱۵ ـ صدور پروانه ساختمانی طبقه‌دوم وپایان کار که‌در سال گذشته مسکوت بوده است.

۱٦ـ تهیه و توزیع عادلانه کالا و ارزاق درمنطقه (لوازم منزل ـ آهن ـ سیمان ـ برنج ـ روغن ـ پودر ـ صابون ـ گوشت گاوی و گوسفندی ـ مرغ ـ شیر و پنیر وکره)

۱۷ـ اقدام به‌تشکیل تعاونیهای محلی مصرف و توزیع ارزاق

۱۸ـ احداث یك ساختمان جهت سرایدار شهرداری

۱۹ـ احداث یك ساختمان جهت دفتر آبرسانی شهرداری

۲۰ـ واگذاری چندین قطعه زمین به‌آموزش و پرورش منطقه ۱۹و ۱۸ جهت احداث مدرسه

۲۱ـ آسفالت خیابان امام زمان (عج) بیست متری احمدیه (موسی‌آباد) ٤۲۰۰ متر مربع

۲۲ـ آسفالت خیابان آریاشهر واقع درشهرك قائمیه

۲۳ـ لکه‌گیری و بازسازی خیابان ۲٤ متری‌موسی‌آباد

۲٤ـ نصب و تعمیر اغلب پلها و سرکوچه‌ها و خیابانهای اسلام شهر

۲۵ـ آسفالت ایستگاه سرویسهای شهری درحدود ۵۰۰ متر مربع

زندگی‌نامه شهید حسین احمدی

شهید احمدی، زندگی خویش را به‌خاطر سربلندی و به‌اهتزاز درآوردن پرچم اسلام برروی سرزمین ایران‌عزیز وقف کرد

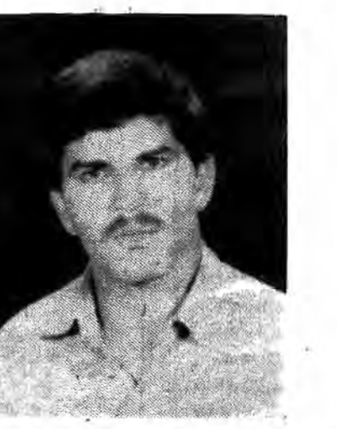

مرگ برای شخص مومن همچون دورافکندن لباس چرکین وبرداشتن بندها و زنجیرهای سنگین وتبدیل آنها به‌بهترین وخوشبوترین لباسها وراحت‌ترین مرکبها و بهترین ـ ترین خانه‌هاست.امام سجاد(ع) باز در گوشه‌ای دیگر از صفحات‌خونین تاریخ شهدای سربلند اسلام و در این مقطع حساس از تاریخ ، که اسلام عزیز حیات نوین خویش را باز میابد، و علیرغم تبلیغات پوچ وزهرآگین سرسپردگان شرقی وغربی، همچون خورشید تابناك از افق انقلاب عظیم ایران در بهندشت تاریخ ، انسان میدرخشد وپرتو شعاع‌اش‌براقمردگان سردستان ستم ، تسو و تسوان می‌بخشد و رزمندگان میدان جنگ را نور و آگاهی، از شهیدی دیگر سخن میرانیم . از شهید حسین احمدی سیاهپوش .

وی با عزم راسخ و بدون هیچگونه سستی ، زندگی خویش‌را به خاطر سربلندی و به اهتزاز درآوردن پرچم اسلام بر روی سرزمین ایران عزیز وقف‌کرد . و در مقابل سرسپردگان امپریالیست وصهیونیست دراین رویا که با ریختن خون چنین جوانانی میتوانند حرکت انقلاب را کند نمایند، غافل از اینکه مردان‌حق، حیات وموتشان در خدمت حق و خلق است و طوفانی‌که ازشهادتشان در جهت گسترش و تقویت حق برمیخیزد در اوج و اثر بمراتب بالاتر از دوران حیاتشان است وغافل از اینکه اینراه مقدس راهی نیست که شهادت و خون بتواند رهرو آنرا خسته نماید واز راه بازدارد، بلکه خون‌و شهادت توشه راه و مایه توان و حرکت و جهش در راه خداست، و ملت را مصمم تر و ثبات انقلاب را بارورتر خواهد نمود.

برادر حسین احمدی سیاهپوش در ۲٤ بهمن‌ماه سال ۱۳٤۱ در دزفول دیده بجهان گشود. پس ازدوران کودکی در سن شش‌سالگی تحصیلات ابتدایی را شروع ودوره ابتدایی را تمام نمود، لیك بدلیل فقر مادی خانواده و بی‌میلی شد و درکوره آبدیده گشت، همیشه به‌کار پرداخت تا کمك خرجی برای خانواده‌اش تهیه نماید .

چند سال بطور متمادی در کوره‌های آجرپزی دزفول سخت‌ترین زحمات طاقت‌فرسا را متحمل شد ودرکوره آبدیده، گشت، همیشه باسختیها و سرما و گرما دست و پنجه نرم میکرد و خود را برای تلاش فردایش آماده میساخت.

انسان موجودی است درگیر ، وهرگز زندگیش خالی ازمبارزه نبوده و نیست و طبیعت وشخصیت بسیاری هم در جریان همین درگیریهای گوناگون‌شکل میگیرد. وبدین‌لحاظ شخصیت حسین درکار وتلاش طاقت‌فرسا در کوره‌ها شکل گرفت .

هنگامیکه ملت شریف ایران با بذل مال و جان و هستی خود در جهت به‌بند کشیدن استبدادفاسد گسیخته رژیم منحوس و منفور شاهنشاه به‌رهبری امام خمینی بپاخاست تا ضربه‌های کاری ،خود را برپیکر مهیب استعمار وارد کند، حسین بهمراه این خبری عمومی امت مسلمان وانقلابی‌ایران فعالانه در تظاهرات شرکت نمودو در خیابانها مانند سایر جوانان انقلابی به‌مبارزه برخاست پس از پیروزی انقلاب با کمك سایر برادران دست به‌ایجاد تعاونی‌اسلامی زد و از این راه توانست دست سرمایه‌داران و گرانفروشان را کوتاه کند وباردیگر دین خود را به‌امت حزب‌الله اداء نماید با پیروزی شکوهمند انقلاب اسلامی درایران و تاثیرات اجتناب ناپذیر آن در منطقه، امریکای جهانخوار بازنده اصلی ، به اقدامات‌متنوعی جهت جلوگیری از رشد افزایش بحران ناشی از خلاء سقوط رژیم شاهنشاهی بعنوان ژاندارم ثبات‌و امنیت منطقه دست یازید ولی با تاییدات الهی تمام نقشه‌های آمریکا نقش برآب شد تا اینکه راهی جز حمله نظامی نیافت. وایشار دست شیطان بزرگ از آستین حزب بعث عراق بیرون آمد و جنگ بعنوان آخرین حربه وارد مرحله عمل شد. و حسین که این مسئله را بوضوح دریافته، در فکر راهی بود تا از آن طریق وارد این صحنه بشود تا بکمك دین خود را به انقلاب اداناید .

لذا برای نیل به این هدف خود را بهژاندارمری دزفول معرفی نموده تا از این طریق به‌لباس‌مقدس سربازی درآید. تااینکه‌دراردیبهشت ماه سال ۱۳٦۰ به خدمت‌فراخوانده شد .

دوران آموزشی را در پادگان ولی عصر تهران سپری نمود. پس از آن به تیپ ۱ بجورد اعزام گردید. و داوطلبانه جهت‌مبارزه با ضد انقلابیون به کردستان‌رفت وباز از آنجا باتفاق تیپ بجورد به جبهه تنگ‌چزابه‌اعزام گردید و از اینجا بودکه فعالیت مستمر وی در جبهه‌های حق علیه باطل شروع شد. در جبهه شوش بعنوان نیروی پشتیبانی انجام‌وظیفه نمود، پس‌از آن بـه‌منطقه پشتکوه رفته و در عملیات طریق‌القدس شرکت نمود، پس از چند ماه به‌جبهه رقابیه اعزام و بدنبال آن بطور فعال در عملیات فتح‌المبین شرکت‌جسته وبهمراه دیگر همرزمانش برای اسلام و مسلمین افتخار و سربلندی آفرید و چون در انجام وظایف محوله موفق بود مورد تشویق همرزمانش قرارگرفت .

پس از عملیات فتح‌المبین به جبهه خرمشهر اعزام گردید در آنجا خودرا برای شرکت درعملیات بیت‌المقدس مهیا نمود و بالاخره بهمراه آزادمردان راه حسین ابن علی(ع)، باردیگر گامهای سنگین ومردانه خودرا برقربت پاك این شهر نهادند و برحرمت و مقدس‌این خاك خونین سجده کردند .

پس از عملیات بیت‌المقدس‌همراه عده‌ای از همراهانش به درخشین می‌آید و گویی آمده بود تا وداع آخرینش‌را باپدر ومادرش بنماید وارآنها حلال‌طلبی کند، چرا که همیشه وقتی بمرخصی می‌آمد اینگونه نبود، اینبارشوری وعشقی دگر درسر ودل داشت، بطالتهای شهدا که دلشان به‌نور خدا روشن میگردد تا دلش به نور خدا منور گشته بود و مرتب اظهار می‌کرد که اینبار شهید میشوم. آری‌بهمین دلیل است‌که شهید میر وحرکتی محتص به‌خود دارد .

وسرانجام در تاریخ سوم‌تیرماه ۱۳٦۱ هنگامیکه باعده‌ای ازیاران وهمراهانش دردل شب به گشت و شناسایی منطقه میروند، بامردوران بعثی برخورد کرده و با آنها درگیر میشوند. وطی همین‌درگیری دعوت حق راالبیك‌گفت وزندگی ابدی را آغاز کرد واز زندگی‌فانی دنیا هجرت و بسوی خدا رحلت نمود . خدایش اورا از رحمت شدگان درگاهش قراردهد .

راهش پررهرو ویادش گرامی وروانش شاد .

پیام خانواده شهید

بارالها، پایان کار ما را به سعادت مقرون فرما. هر سرانجام رشته معرفت وخداخواهی را به دست ما بده، ودست نطاول دیو رجیم و شیطان را از قلب ما کوتاه فرما و جرعه‌ایی از آتش محبت خود را در دل ما افکن تا جذبه حاصل آید وخرمن خودی وخودپرستی ما را بنور و نساز عشقت بسوزان تاجز تو نبینیم و جز سرکوب تو بار قلوب را نیاندازیم .

والسلام علی‌من‌اتبع‌الهدی

قهرمانان‌مسابقات دوومیدانی نیرو های مسلح ایران شناخته شدند

بگزارش خبرنگار واحد مرکزی خبر در مشهد مسابقات دو وميدانی نیروهای مسلح و انتظامی کشور شامل نیروی زمینی ، هوایی ، ژاندارمری ، شهربانی و صنایع ملی و ستاد مشترك ارتش‌جمهوری اسلامی ایران با شرکت ۹۵ورزشکار دررشته‌های پرتاب دیسك ، نیزه، وزنه ، پرش با نیزه، ارتفاع ، طول و دوهای ۱۱۰ متر با مانع و ۳۰۰۰ متر انجام شد و نفرات‌اول تاسوم رشته‌های فوق به این‌ترتیب انتخاب شدند .

پرش طول ـ آثور لقمی از ژاندارمری اول ۲ شهرام اخوان از نیروی زمینی دوم‌وغلام‌عباس کریمی از نیروی هوایی سوم شدند .

پرش با نیزه ـ محمود شوقیان وحسن مردانیان از ژاندارمری و تقی خورشید از نیروی زمینی به‌ترتیب اول تا سوم شدند.

پرتاب دیسك : صادق موسوی از نیروی زمینی، علی حاتمیان نیروی هوایی، محمود حسنی ستاد مشترك نفرات اول تا سوم‌شدند

دوی ۱۱۰ متر با مانع حسن مردانیان از ژاندارمری ، شهرام اخوان کوران از نیروی زمینی وکمال‌وند از ستاد مشترك اول تا سوم شدند .

دوی سه‌هزارمتر ـ حسین‌فاضلی از نیروی هوایی ، علی قرائحی از صنایع دفاع ملی ومحرم علی بافتیان از نیروی هوایی به ترتیب اول تا سوم شدند.

پرتاب با نیزه : علی حاتمیان‌از نیروی هوایی ، احمد تاجیك از صنایع دفاع ملی وعلی صیادی‌از نیروی زمینی به‌ترتیب اول‌تاسوم شدند .

اخبار کوتاه

کارخانه یخ‌سازی با ظرفیت ۲۰ تن برای کمك به جبهه‌ها

ایلام ـ خبرنگار جمهوری اسلامی ـ جهت استفاده رزمندگان و اهالی روستاهای جنگ‌زده، شهرستان دهلران یك کارخانه یخ سازی با ظرفیت ۲۰ تن تحویل فرمانداری این شهرستان شد. کارخانه مذکور که توسط آیت‌ا... منتظری، آیت‌ا... گلپایگانی و با همت سرپرست بسیج سپاه منطقه ۷ تهران خریداری شده است و با تولید حداقل روزانه ۱۰ تن یخ تا پایان هفته آینده مورد بهره‌برداری قرار خواهد گرفت.

تشییع پیکر مطهر ۱۰ تن از شهدا

خمینی‌شهر ـ خبرنگار جمهوری اسلامی: عصر روزدوشنبه پیکرهای پاك مطهر ۱۰ تن از رزمندگان اسلام که‌در جبهه‌های جنوب در مصاف با کفر صدامی بدرجه رفیع شهادت نایل آمده بودند با شرکت انبوه امت حزب‌ا... خمینی‌شهر وجمعی از روحانیون متعهد به طرف مزار شهدا تشییع گردید

درخواست کمك مادی و معنوی برای جبهه‌ها

خمینی‌شهر ـ خبرنگار جمهوری اسلامی: ستاد بازسازی مناطق جنگی طی اطلاعیه‌ای اعلام داشت دفتر بازسازی مناطق جنگی متشکل از ارگانها و نهادهای انقلابی در خمینی‌شهر شروع بفعالیت نموده‌اند از مردم ایثارگر شهرمان برای مساعدت و کمك بمناطق جنگی نیاز به کمکهای مادی و معنوی داریم.

دختر ۲۰ ساله‌ای خودکشی کرد

ایلام ـ خبرنگار جمهوری اسلامی: یك‌دختر ۲۰ ساله که در اثر بمباران‌های اخیر شهر مقاوم ایلام دچار مرض روانی شده بود دو روز قبل درمنطقه بان‌برز این شهر درحالیکه یك حلب نفت سفید بروی سر و گردن خودریخت خود را به آتش کشید و خاکستر شد.

ملاقات معاون سیاسی ایدئولوژیك شهربانی جمهوری اسلامی با رزمندگان جبهه‌ها

ایلام ـ خبرنگار جمهوری اسلامی: یك دختر ۲۰ ساله ضیاءالدین نجفی تهرانی معاون سیاسی ایدئولوژیك شهربانی جمهوری اسلامی به همراه چندین کامیون مواد غذایی، پوشاك و مایحتاج جبهه‌ها که از هدایای مسجد نبی‌اکرم تهران به جبهه‌های عازم بودند وارد ایلام شد وی در این سفر ضمن بازدیدازشهربانی ایلام ملاقات با مجروحین‌بمباران‌های اخیر این شهر و دیدار با برادران سپاه و بسیج از جبهه‌های استان بازدید و از نزدیك با رزمندگان ملاقات نمود.

اقامه نماز وحدت در ایلام

ایلام ـ خبرنگار جمهوری اسلامی: نماز وحدت با شرکت نیروهای انتظامی و نظامی متشکل از برادران سپاه، شهربانی، ژاندارمری واقشارمختلف‌مردم به‌امامت حجت‌الاسلام تعمیر کاری در مسجد جامع ایلام اقامه شد و در پایان این مراسم معاون سیاسی ایدئولوژیك شهربانی جمهوری اسلامی سخنرانی‌نمود.

اردو برای نفرات اول و دوم و سوم مسابقات

قائم‌شهر ـ خبرنگار جمهوری اسلامی: از طرف امور تربیتی آموزش و پرورش قائم‌شهر اعلام شد دانش‌آموزانی که در مسابقات قرآن، تئاتر، نقاشی، خط و غیره نفرات اول و دوم و سوم در رشته‌های مختلف امتیاز کسب نموده‌اند و از آذن ثبت‌نام به عمل آمده بمطلاع این گروه از دانش‌آموزان میرساند که در تاریخ ۱٤/۵/٦۱ پنجشنبه ساعت ۵ صبح در جلوی آموزش و پرورش قائم‌شهر اجتماع نمایند تا ترتیب اردوی آنها داده شود.

ارسال کمك به جبهه‌ها

قائم‌شهر ـ خبرنگار جمهوری اسلامی: از طرف ستاد پشتیبانی مناطق جنگی مستقر در میدان طالقانی قائم‌شهر یك کامیون اجناس بدین شرح به جبهه‌ها ارسال شد:

٤۱ کیسه برنج، ۲ کیسه پیاز، ٤کیسه آرد، ۵۰۰ گونی خالی و مقداری ارزاق عمومی به جبهه‌های حق علیه باطل ارسال گردید.

و همچنین ازطرف مردم‌خیرو همیشه در صحنه زیارکلای قائم‌شهر دو کیسه برنج برای چندمین بار به جبهه‌های جنوب ارسال گردید.

ارسال سومین کاروان بزرگ هدایا به جبهه‌ها

رباط‌کریم ـ خبرنگار جمهوری اسلامی: سومین کاروان با ۲۲ دستگاه کمپرسی و کامیون و تریلی حامل کمکهای اهدائی روستائیان ایثارگر و فداکار بخش رباط‌کریم شهریار تحت سرپرستی امام جمعه رباط‌کریم در میان جمع کثیری از مردم مبارز این بخش به سوی جبهه‌های نبرد حق علیه باطل و کفار یعنی حرکت نمود. و این هدایا به شرح‌زیر میباشد:

آرد گندم ۳۰ تن، انگور ۸۰ تن، کمپوت و آبمیوه ۱۰ تن، کیك و بیسکویت ۳۵۰ کارتن، ماست محلی ۵ تن، سیب زمینی ۲۰ تن، آبلیمو ۱۵۰ کارتن، تانك آب ۲۲ دستگاه، زیربوش و حوله ٤۰۰۰ دست، کلمن و ظرف آب ۱۰۰۰ عدد دارو و خاکشیر یك وانت، قرآن‌و مفاتیح و رساله امام ۱٦۰۰ جلد، یك دستگاه ماشین نیسان از طرف امام جمعه رباط‌کریم.

در بوشهر

بوشهر ـ خبرنگار جمهوری اسلامی: صندوق‌قرض‌الحسنه حضرت مهدی بوشهر فعالیت ٤ ماهه این صندوق را بدین شرح اعلام کرد، وام ازدواج ۸۰ فقره به مبلغ ۱۰٫۹۷۰٫۰۰۰ ریال، وام بیماری ۳ فقره ۳٫۹۹۳٫۰۰۰ ریال وام مسکن و تعمیرات ۱۷۰ فقره به‌مبلغ ۲۷٫٤۰۰٫۰۰۰ ریال، وام کمك سرمایه ۱۲ فقره به مبلغ ۲٫۷۵۰٫۰۰۰ ریال، وام دامداری یك فقره ۱۵۰٫۰۰۰ ریال‌وام‌پدیکاری ۵٤ فقره ۷٫٦۷۰٫۰۰۰ ریال، وامهای متفرقه ۲۰ فقره ٤٫۰۵۰٫۰۰۰ ریال که جمعا کل وام پرداختی در طی چهار ماه فعالیت سال جاری این صندوق ۵٦٫۹۲۰٫۰۰۰ ریال میباشد.

دیدار با امام‌جمعه زنجان

زنجان ـ خبرنگار جمهوری اسلامی: گروهی‌ازاعضای واحد خواهران حزب جمهوری اسلامی زنجان ساعت ۵ بعد از ظهر پریروز با حجت‌الاسلام حاج سید اسماعیل موسوی‌امام جمعه و نماینده امام در زنجان‌دیدارکردند که دراین دیدار امام‌جمعه زنجان ضمن تقدیر از فعالیتهای خواهران در پیشبرد انقلاب جهانی اسلام تاکید نمود تا حجاب اسلامی را رعایت کرده و در جهت ارشاد خواهرانیکه گول خورده و به گروههای غیر اسلامی وابسته بودند کوشا باشند و تمام اعمال و رفتار موازین اسلامی را در نظر داشته باشند.

بیلان کار یکماهه تبلیغی و آموزشی

زنجان ـ خبرنگار جمهوری اسلامی: سازمان تبلیغات اسلامی شعبه زنجان بیلان یکماهه تبلیغی و آموزشی در ماه مبارك رمضان را به شرح زیر اعلام کرد: اعزام مبلغ به روستاهای تابعه جهت تبلیغ ٤۵۷ نفر و در شهر به‌مساجد و تکایا و سازمانها و ادارات، کارخانجات ۹۸ نفر، اعزام روحانی برای اقامه نماز جماعات و تبلیغ احکام ۵۰ نفر ـ تشکیل کلاس و جلسه آموزشی ۱۷ فقره، تشکیل کلاسهای عقاید در شهر و روستا مجموعا ۱۵۰ فقره میباشد.

لوله‌کشی آب آشامیدنی

ساری ـ با صرف هزینه‌ای معادل ۲ میلیون ریال از اعتبارات جهاد سازندگی سواد کوه کار لوله‌کشی و تامین آب آشامیدنی روستای رجه‌سواد کوه بطول ۸ کیلومتر به پایان رسید و مورد بهره‌برداری قرار گرفت .

توزیع علوفه و جوجه در استان آذربایجان غربی

ارومیه ـ روابط عمومی وزارت کشاورزی و عمران روستائی اعلام کرد بنا بر گزارش اداره کل کشاورزی‌استان آذربایجان غربی طی سه ماهه اول سال جاری ۱۵٦٦ تن ذرت ـ ۲٤٦ تن جو ـ ٦۰۵ تن کنجاله سویا ـ ۱۷۱ تن مایلو ـ ۱۳۷ تن گندم دانه مرغی و ۱۵۸۰۰ قطعه جوجه یك روزه در سطح استان توزیع شده است.

خرید مازاد گندم روستائیان همدان

همدان ـ برابر اعلام‌سازمان تعاون وروستائی شهرستان همدان : میزان خرید گندم استاندارد ، مازاد بر احتیاج روستائیان روستاهای تابعه شهرستان همدان تا دیروز مقدار ۲ میلیون و ۹۰٤ هزار و ۱۹ کیلوگرم بوده که از این مقدار ۲ میلیون و ۷۷۲ هزار و ۹۸٦ کیلوگرم آن به اداره غله اسدآباد و همدان تحویل شده است.

ایثارگریهای مردم متعهد و مسلمان ارومیه به میهمانان جنگی در اسفندماه

ارومیه ـ خبرنگار جمهوری اسلامی ـ کمکهای ایثارگرانه مردم‌متعهد ومسلمان ارومیه به میهمانان جنگی دراسفندماه سال٦۰ بشرح زیر است:

اعضای انجمن اسلامی شهید معصوم مصطفی‌زاده‌واهالی روستای مرنگلو دایاق مبلغ ۱۸٫۳۰۰ ریال ـ ازهمشهریان مبلغ ۲۱۱٫۰۰۰ ریال ـ محصلین وکارکنان مدارس ناحیه یك ارومیه در دهه‌فجر، کودکستان رعنا مبلغ ۲٤٫۹۵۰ریال دبستان بوعلی مبلغ ۱۰۰٫۸۵۰ ریال ـ دبستان رقیه مبلغ ۳۸٫٤۰۰ ریال ـ دبستان پیروزی مبلغ ۱۲٫۵۵۰ ریال ـ دبستان تومتر مبلغ ۹٫۲۰۰ریال ـ دبستان دیزج مرگور مبلغ ۵٫۸۲۵ ریال ـ دبستان تالین مبلغ ۵٫۵۰۰ ریال ، دبستان منصورآباد مبلغ ۲٫۲۰۰ ریال ـ دبستان مهدی‌مبلغ ۲٫۲۰۰ریال ـ مدرسه‌راهنمائی اسلامی مبلغ ٤۵٫۱۷۰ ریال ـ مدرسه‌راهنمائی‌آزادی مبلغ ۳٦٫۰۰۰ ریال ـ مدرسه‌راهنمائی روستائی ساعتلو باراندوز مبلغ ۱۹٫۰۰۰ ریال ـ مدرسه راهنمائی خضرآباد مبلغ ۷٫۰۰۰ ریال ـ هنرستان شهید مطهری مبلغ ٤۷٫٤۵۰ ریال ـ دبیرستان شهید گمنام مبلغ ۳۷٫٦۰۰ ریال ـ هنرستان شهید عسگری مبلغ ۱۰٫۲۰۰ ریال ـ کارکنان‌واحد پزشکی مبلغ ۱۱٫۸۰۰ریال ـ کارکنان‌بهداری مبلغ ۹٫۳۰۰ ریال ـ کارکنان درمانگاههای شهری ارومیه مبلغ ۲۱٫۱۰۰ ریال ـ کارکنان اوقاف مبلغ ۷٫۵۱۰ ریال ـ کارکنان استانداری مبلغ ۳۹٫۵٦۹ ریال ـ کارکنان‌دبستان (اردوگاه هجرت) هجرت مبلغ ٤٫۰۰۰ ریال و اعضای انجمن اسلامی مسجد ولیعصر مبلغ ۱۱٫٤۰۰ ریال همگی مستقیم به بنیاد ارائه داده‌اند یا به شماره حسابهای ویژه جنگزدگان‌واریز نموده‌اند. درضمن مدرسه راهنمائی ارسلان ۳٤ عدد کلاه، ۱۵عدد شالگردن، ۲جفت جوراب، ۲ کیلو روغن، ٤کیلوبرنج ـ مسجد امام‌رضا ۲کونی لباس، ۲جفت کفش، یکی از همشهریان۵ عدد بلوز مردانه، ۷عدد بلوز زنانه ـ روستای سارجلو ۱۰گونی گندم، ۸گونی سیب‌زمینی، ۱گونی سیب‌درختی مرکز فراگیری صدا وسیما مقداری لباس ـ دبستان‌نساء مقداری نخود، برنج ونیم‌گونی کشمش ـ روستای کولك ۳گونی آرد ـ ازمنزل یکی‌ازشهداء ۵بسته لباس،۵بسته لحاف ـ روستای طلاتپه ۱۲عدد شالگردن،۷بسته دستکش ۲جفت جوراب، ۵عدد کلاه و بلوز ـ دبستان مجید دین‌پرست ٦۷ عدد پوشاك، ۵٫۵۳ کیلو کشمش، ۵٫۵ کیلو صابون‌وتاید،۱٤٫۵کیلوسیب درختی ، ۲٤ کیلوخرما،۵۰٫۵ کیلوحبوبات همگی به انبار بنیاد امور جنگزدگان ارومیه تحویل داده‌اند.

کمکهای نقدی و جنسی کارکنان اداره آموزش و پرورش نواحی اصفهان برای رزمندگان

اصفهان ـ خبرنگار جمهوری اسلامی ـ قسمتی‌از کمکهای نقدی وغیرنقدی آموزش وپرورش نواحی و دبیرستانهای اصفهان به جبهه‌های جنگ بشرح زیر میباشد:

الف : آموزش و پرورش مبارکه :

۱ ـ جمعا مبلغ ۳۲۸۸۰۰ ریال پول‌نقد که بحسابهای شماره ۹۰۰۹٤ (بهزیستی) و ۲۲۲ (نخست‌وزیری) و۷٤۰۰ (جهادسازندگی) واریز گردید.

ب ـ آموزش و پرورش ناحیه ۲ اصفهان :

۱ـ تعداد ۳۱ پتوی‌نو ـ ٤توپ پارچه ملحفه‌ای ـ ۳۰ عدد ملحفه ـ ۲۹عددشال پشمی ـ ۷جفت دستکش پشمی ـ ۱۳جفت کفش ـ ۱۷ جفت جوراب پشمی ـ ۳۵ عدد ژاکت ـ ۲۵عدد کت‌مردانه ـ ۳۳عدد شلوار و۷عدد پالتو مردانه ـ ۷عدد بخاری وچراغ خوراك‌پزی ـ مقداری‌لباس ـ ۱٦٦ قوطی کمپوت ـ ۵۱ دست لباس نوزاد ـ ۱۰ بسته‌پودر لباسشوئی ـ ۱۵ کارتن دارو ـ ۲۵عدد‌گونی خالی تحویل بجمعیت هلال‌احمر .

ج ـ آموزش و پرورش ناحیه ۳ اصفهان :

۱ ـ مبلغ ٤۱۱۷۲۵ ریال جمع‌آوری شده توسط‌دبستانها ـ مدارس راهنمائی ـ دبیرستانها و کودکستانهای این‌ناحیه وواریز به حسابهای ۷٤۰۰ (جهادسازندگی) و ۲۲۲ (نخست وزیری)

د ـ آموزش و پرورش فریدن :

۱ ـ تعداد ۲۸ عددشال گردن ـ ۸عدد کلاه ـ ۱۸ جفت جوراب پشمی ـ۱۱ جفت دستکش ـ ۲کارتن دارو ـ ۱عدد پتو ـ ۷۵ عددگونی خالی ومقداری لباس گرم‌تحویل به ستاد پشتیبانی جبهه‌های جنگ‌داران .

۲ ـ مبلغ ۱۲۷۸٦۵ ریال بحساب ۱۲۳۲ (ستاد پشتیبانی جبهه‌های جنگ‌داران) و ۱۰۰۰۰ ریال بحساب ۲۲۲ (نخست‌وزیری) و ٦۳۰۰ ریال بحساب ۷٤۰۰ (جهاد سازندگی) واریز شد.

ه ـ آموزش و پرورش ناحیه ٤ اصفهان :

۱ـ مبلغ ٦۲۰ ریال بحساب ۲۲۲ (نخست‌وزیری) مبلغ ٤٤٦٦۵ ریال بحساب ۹۱۸۲۷ (بهزیستی اصفهان) مبلغ ۱۹۲٤٦۰ ریال بحساب ۷۸۷۸ (جبهه‌های جنگ) مبلغ ۲۱۵۵۰ ریال بحساب ۷٤۰۰ (جهاد سازندگی) و مبلغ ۵۵۰۰ ریال بحساب ۷۷۷۷۷ (هلال‌احمر) .

۲ ـ ٦ عدد پتی ـ ۸عدد پتو ـ علاءالدین ـ ۱بخاری نفتی ـ ۱ اجاق‌گاز ـ ۲عدد اورکت ـ ۱۳عدد شال‌گردن ـ مقداری لباس ـ ۲٤بسته محتوی ژاکت وکلاه وشال گردن ـ یك‌صندلی چرخ‌حمل معلول ـ یك‌قوطی روغن‌نباتی ۵کیلوئی ـ ٦۲ عدد قوطی کمپوت چند جفت کفش ودمپائی ـ مقداری خواروبار وقند وشکر ونبات ـ مقداری پسته ـ سه‌قوطی شیرخشك تحویل کمیته امداد امام.

کمکهای نقدی وجنسی مردم شهید پرور کازرون به رزمندگان

کازرون ـ خبرنگار جمهوری اسلامی ـ کمکهای نقدی و جنسی مردم شهیدپرور و ایثارگر مردم کازرون و روستا های اطراف جهت ارسال به جبهه‌های نبرد که تحویل‌کمیته امداد امام خمینی کاززون گردید بشرح زیر میباشد.

کمك نقدی ۳۳۱۹۳۰ ریال ـ یك انگشتری و ۲گوشواره طلا و ۳ انگشتری نامزدی ـ کمکهای نقدی مردم روستا ۳۳۵۹۰ ریال و یك جفت گوشواره طلا ـ ۱۰۰ کیلوگرم قند و شکر ـ ۳ راس گوسفند.

مبلغ ۵۲۱۰۰ ریال وجوه جمع‌آوری شده یك روستا و مبلغ ۲۱٦۰۰ ریال وجوه جمع‌آوری شده روستای دیگر و مبلغ ٤۳۳۵۰۹ ریال وجوه جمع‌آوری شده یك روستا جهت عزیزان جنگزده در اختیار هلال‌احمر بندرگز قرارگرفته‌است همچنین مقادیر زیادی اجناس مختلف از طرف مردم این شهرستان در اختیار این ارگان قرار داده شده است که بهمین امر اختصاص یابد.

خریداری ۱۵۲۲۰ تن گندم مازاد برمصرف کشاورزان

خرم‌آباد ـ اداره کل غله استان اعلام داشت تاکنون ۱۵۲۲۰ تن گندم مازاد بر احتیاج از کشاورزان استان خریداری و تحویل سیلوهای لرستان شده است.

بازدید از تاسیسات اداره کل ارشاد اسلامی

باختران ـ خبرگزاری جمهوری اسلامی ـ مدیر کل ارشاد اسلامی پریروز از ویرانه‌های تاسیسات اداره کل‌ارشاد اسلامی از جمله اداره ارشاد چایخانه سنتی و میقاتسرای قصرشیرین دیدن کرد.

کشف بیش از ۹۸۵ کیلوگرم تریاك در منطقه ٦ کرمان

کرمان ـ طی یکماه گذشته از سوی واحد مبارزه با مواد مخدر سپاه پاسداران انقلاب اسلامی منطقه ٦ مقدار ۹٦۳ کیلو و ۲٦۰ گرم تریاك، ۲۱ کیلو و ۳۵۰ گرم بروئین و یك کیلو و ۱۰ گرم حشیش از لمدادی قاچاقچی کشف و ضبط گردیده است .براساس این‌گزارش متهمین بهمراه پرونده مربوط تحویل مقامات ذیصلاح شدند.

فعالیت بانك مسکن سراب طی تیرماه سالجاری

اردبیل ـ بگزارش رسیده بانك مسکن شعبه سراب اعلام کرد طی تیرماه سال جاری مبلغ ۱۲ میلیون و ۸۰هزار ریال وام به منظور احداث و تکمیل واحد مسکونی به ۱۰ نفر از متقاضیان واجد شرایط در این شهرستان پرداخت کرده است.

طرح آبرسانی به چند روستای منطقه دشت‌عباس

ایلام ـ بمنظور اسکان مهاجرین منطقه دشت‌عباس و تامین‌آب آشامیدنی روستا های این منطقه توسط اداره بهداشت محیط استان ایلام با اعتباری معادل ۱۱ میلیون و ٤۰۰ هزار هزار ریال بزودی عملیات آبرسانی روستاهای شاورید ـ ممیلح ـ امامزاده عباس و عین سوله و موروری در منطقه دشت عباس آغاز خواهد شد.

بهره‌برداری از ۳۷ طرح عمرانی در روستاهای استان کهکیلویه و بویراحمد

یاسوج ـ طی چهار ماهه اول سال جاری عملیات تکمیلی ۱۷ پروژه آبرسانی در روستاهای استان کهکیلویه و بویراحمد به اتمام رسید و مورد بهره‌برداری قرار گرفت.

صدای شما
۳۰٦۱۱٤ داخلی «۰۵»
۴ الی ۷ بعدازظهر

ـ نان لواش

حالا کمدولت باتحمل سختی آرد دراختیار نانوایان میگذارد چرا اینطور نانوایان به‌خصوص لواش این آرد را به‌هدر میدهند نانی کداینها بدست‌مردم میدهند اکثرا یاخمیر است یاسوخته وچون نکشیده بدست مردم میدهند برایشان ضرری ندارد بهتر است این‌ماله مورد توجه‌قرار گیرد.

رضا پیروز

ـ باید متکی به‌خود بود

دردرخواست سوریه ازطرف مقامات

رسالت علم و مسئولیت عالمان

*** مقلد باید در مقام مقایسه بین‌افرادحاکم و فقیه عادلترین ، صادقترین، پرهیزکار‌ترین و فقیه‌ترین را برگزیند .**

*** ممکن است در یك عصر فقیهانی باشند و هریك با داشتن شخصیت و صلاحیت علمی دارای ویژگیها و نقطه‌نظر های مخصوص بخود بوده و در نتیجه درنظرات و فتاوی آنها اختلاف بنظر برسد .**

*** یك فقیه مولایش معلوم است آنکه کتاب را فرستاده خدا و آنکه این شریعت پاك‌را تکمیل و به بشریت ارزانی نموده پیامبر و امامان معصوم و رهبرانیکه سخت‌ترین رنجها راجهت تداوم‌رسالت محمدی (ص) به جان خریدند .**

*** صداقت و عدالت و ورع در کنارفقاهت شروطی هستند که به حکم و فتوای ارزش و اعتبار می‌دهند .**

قسمت نهم

نوشته: محمدتقی رهبر

«مطیعا لامره مولاه »از مولای خود اطاعت کند. مولی کیست ؟ به قرآن می‌نگریم. این گفته در زبان پیامبر اکرم است : «ان ولیی الله الذی نزل‌الکتاب وهو یتولی الصالحین .»

ولی من ، یارمن،سرپرستو نگهدار من ، صاحب اختیار و واجب الاطاعه من آن کسی است که‌کتاب را فرو فرستاده، و او ولایت و مدیر و سرپرستی صالحان را بر عهده دارد .

«انما ولیکم الله و رسوله والذین آمنوا .....» مولای شما خدا است و پیامبرش ، و آنانکه بحق مومن باشند ...

بنا بر این یك فقیه مولایش معلوم است . آنکه کتاب را فرستاده . خدا . و آنکه این شریعت پاك را تکمیل و به بشریت ارزانی نمود . پیامبر بزرگوار. و آن امامان معصوم و رهبرانیکه سخت‌ترین‌رنجها را جهت تداوم رسالت محمدی «ص» به جان خریدند . و امروز ولی امر وصاحب اختیار همه و سرور و حامی و مولای مفترض الطاعه حضرت‌حجةالله الاکبر بقیه الله امام عصر . ارواحنا لـه‌الفداء . اینان اطاعتشان‌واجب ونافرمانی‌شان گناه است و حرام . اطاعت این موالی به دعوی پوچ‌نیست. تعهد و عمل و فداکاری میخواهد . تداوم خط سرخ حسین «ع» در این زمان به چیست ؟

چه کاری در جهت استقرار عدل علی «ع» و ستم ستیزی او است. و چه‌مجاهدتی اهداف والای خط سرخ تشیع را که هزاران هزار قربانی در طول تاریخ از بهترین فرزندان آدم گرفته . تحقق‌می‌بخشد . و در عصروزمانی که همه‌گرگهای آدمخوار و درندگان جنایتکار و چهره انسان از غرب تا چنگال تیز کرده ، آثار پیامبران را به نابودی وشریت را به سقوط قطعی بکشانند و به‌ویژه برای محو اسلام از شیع‌ترین ددمنشی‌ها وتوطئه‌ها درابعاد وسیع آن لحظه‌ای فروگذار نمی‌مانند.

آری در چنین عصروزمان اطاعه راه پیامبران و امامان و اطاعت مولای کائنات حجت خدا چیست ؟ تصور نمی‌رود مسئولیت خطیر عالمان در چنین لحظات حساسی برکسی پوشیده باشد . بنابر این مطیع امر مولی بودن امری ساده نیست

* وظیفه مقلدین

و همین جا باید به وظیفه‌ای که مقلدین در انتخاب مقلد خویش دارند توجه داشت . در اخبار و آثار معصومین «ع» باین مسئله مهم توجه داده‌شده که در این بحث به نقل بخشی از آن می‌پردازیم .

۱ ـ عمر ابن حنظله ازامام صادق «ع» سئوال میکند هرگاه بین دو نفر در دین‌یا میراث نزاعی درگرفت وبرای حل آن هر یك از آنهاشخصی را از اصحاب ما برای حکمیت اختیار نمود که آنان درموارد اختلاف نظر دهند . آنگاه آندو حکم درو حکم مختلف نمودند و هریك حدیثی را برخلاف دیگری نقل نماید، در اینجا تکلیف چیست ؟

امام چنین پاسخ میدهد : «الحکم ما حکم به اعدلهما وافقههما و اصدقهما فی‌الحدیث و اورعهما . ولا یلتفت الی ما یحکم به الاخر» یعنی : حکم آنست که عادلترین و فقیه‌ترین و راستگوترین آنها در گفتار و پرهیزکارترین‌شان، نموده است و به آنچه دیگری حکم دهد نباید توجه کرد .

ملاحظه می‌کنیم که صداقت عدالت و ورع در کنار فقاهت شروطی هستند که به حکم و فتوی ارزش و اعتبار میدهند و مقلد باید در مقام مقایسه بین افراد حاکم وفقیه عادلترین ، صادقترین، پرهیزکار ترین‌فقیه‌ترین رابرگزینند. صاحب‌وسائل‌شیعه از اجتهاج طبرسی از امام عسگری «ع» روایتی را می‌آورد که‌بخشی از آن چنین است مردی به امام صادق «ع» میگوید : اگر مردم یهود (احکام) کتاب را جز از عالمی نشان نمی‌گیرند. چرا خداوند آنان را بدلیل تقلید از رهبرانشان نکوهش نموده ؟ و آیا یهودیان با عامه مردم که از علمای خود تقلید میکنند فرقی دارند ؟... امام فرمود : میان عامه مردم ما و عامه یهود از یك جهت تفاوت است و از جهت دیگر شباهت .

اما وجه شباهت ـ این است که خداوند نکوهش نموده ، عامه مردم مارا به تقلید علمای خودآنهارا به تقلید عالمان‌شان و اما جهت تفاوت اینکه : یهود علمای‌شان‌را به‌دروغگوئی آنکار و حرام خواری ورشوه و بدعت شناخته بودند . و به یقین ایمان داشتند که هرکه دارای این‌خصال نادایست باشد فاسق است و نباید او را در آنچه به خدا و پیامبر که واسطه میان خدا و خلقند ـ نسبت میدهند ـ تصدیق کرد از اینرو است که مستوجب نکوهش‌اند.

و چنین است وضع مردم ما هر گاه از علمای خویش فسق و گناه آشکار ـ و بلا تعصبات شدید (ناحق) و حرص به دنیا و حرام آن بنگرند پس هر کس اینان را تقلید نماید . همانند یهودیان است که‌خدا بدلیل تقلید کاریه یشان از علمان فاسقشان نکوهش نموده است . اما آن عالمان و فقیهانی که خویشتن‌دار باشند و نگهبان دین ـ مخالف هوی و هوس و مطیع فرمان مولای خود باشند بر عامه مردم است که از آنان تقلید نمایند . و این شرایط وجوب ندارد مگر در خصوص بعضی از فقهای شیعه و یا نه همه آنها . پس هر کس مرتکب زشتیها و اعمال نامشروع دیگر عالمان منحرف شود . ازآنان نپذیرید آنچه بما نسبت دهند.

(.....و اما من کان من‌الفقهاء صائنا لنفسه، حافظا لدینه ، مخالفان علی هواه ـ مطیعا لامر مولا فللعوام ان یقلدوه و ذلك لایکون الابعض فقهاء الشیعه لاکلهم .....)

وسائل ج ۱۸ ص ۹۴،۹۵

از آنچه در گذشته آوردیم معلوم گشت که از چه کسی باید تقلید کرد . برترین عالمان و با تقواترین آنها وآنانکه با توجه به ارزش‌های اصیل اسلامی و شاخت نیاز های عصر و روح زمان پاسدار حریم‌دین وشریعت‌سیدالمرسلین بوده و در یك سخن رسالت پیامبر را در تداوم امامت و نیابت حضرت مهدی «عج» تحقق بخشند .

*** برترین عالمان‌و باتقواترین آنها وآنانکه باتوجه به‌ارزشهای اصیل اسلامی وشناخت نیازهای عصر و روح زمان پاسدار حریم دین وشریعت سیدالمرسلین (ص) بوده و در یك سخن رسالت پیامبر را در تداوم امامت و نیابت حضرت مهدی (عج) تحقق بخشند .**

مسئله اختلاف در فتاوی

اما نکته‌ای که باید بیاوریم اشاره‌ای به‌موارد اختلاف‌است. بدیهی است فقاهت و مرجعیت به نص صریح یقین تخصص نبوده تا محصر بفردی خاص و یا افراد بخصوصی باشد . ممکن‌است دریك عصر فقیهانی باشند و هر یك با داشتن تخصصت وصلاحیت علمی‌دارای ویژگیها و نقطه نظر های مخصوص بخود بوده ودرنتیجه در نظرات و فتاوی آنها اختلافی بنظر برسد . در این موارد معیار شناخت نظریه درست و فتوای حق چیست ؟

اولا ما هرگز مدعی نیستیم که اجتهاد رسیدن به حکم واقعی است ، و قول معروف «که میگوید هر مجتهدی» «مصیب» بوده و هر نظریه‌ای بدهد بی‌چون و چرا مطابق‌حق وواقع است. را مردودمیدانیم و زمینه روایت متعددی در کتب حدیث آمده است (از جمله کتاب‌وسائل الشیعه ـ ابواب صفات القاضی باب‌نشم) بنا بر این کاملا منطقی و طبیعی است که در استنباط احکام اختلافی بنظر برسد زیرا که مسئولیت که مبداء استنباط احکام اندو دارای خاص وعام ،ناسخ و منسوخ‌ـ ومحکم و متشابه، و مطلق و مقید و مجمل و مبین میباشند. و روایات نیز صحیح و سقیم دارند و همه در یك حد از اعتبار نیستند . بنا بر این طبیعی است که شخص فقیه در برخورد با این شئون ومدارك برداشتی خاص داشته باشد ودر حالیکه فقیهی دیگر نوعی برداشت دیگر و همین است رمز اختلاف فتاوی. سلیقه‌های شخصی و استنباط مستند به خواسته های فردی

ادامه دارد

مواضع ما

مواضع تفصیلی حزب جمهوری اسلامی را از بیان شهید مظلوم آیت‌الله بهشتی بیاموزیم

۲۸

بسمه‌تعالی

تذکر :

همانگونه که در ابتدای درج این سلسله درسهای باارزش اشاره شد آموزش تفصیلی مواضع حزب جمهوری اسلامی که توسط شهید مظلوم آیت‌اله بهشتی آغاز گردیده بود بدنبال حادثه انفجار دفتر مرکزی حزب جمهوری اسلامی و شهادت مظلومانه ۷۳ تن از ابرار و صلحاء و در راس آنان‌سیدالشهداء انقلاب اسلامی آیتا... بهشتی پرچم این رسالت عظیم‌بردوش مجاهد عارف دیگری نهاده شد و شهید حجةالاسلام والمسلمین دکتر محمد جواد باهنر پرچم این رسالت بزرگ را بردوش کشید. و با انوار معارف الهی به مقابله با سیاهیهای شرك و کفر و نفاق شتافته و آنها را از صفحه ذهن‌های بسیاری نداند. این شماره آخرین بخش از تعالیم آموزش تفصیلی مواضع توسط شهید عظوم آیتا.. بهشتی می‌باشد و پس از وی عزیزی دیگر که‌اوهم راه اورا پیموده و در کنار او به لقاء الهی مقام یافت بحثهای این سلسله آموزشها را آغاز کرد لاکن شوق دیدار حق مهلش نداد تا این رسالت عظیم والهی را بپایان ببرد واو هم‌همراه رجائی عزیز بجمع دوستان در جوار رحمت حق شتافتند و ملتی را بسوگ خویش داغدار نمودند.

این‌شماره‌آخرین قسمت از تعالیم شهید مظلوم آیتا... بهشتی می‌باشد واز شماره آینده تعالیم شهید حجت‌الاسلام والمسلمین دکتر باهنر را ملاحظه خواهید نمود. و بدنبال تعالیم ارزشمند این عزیزان شهید از افاضات و تعالیم‌ارزشمند برادر مجاهد، شهید زنده، یار امام و غمخوار امت جناب حضرت حجةالاسلام والمسلمین هاشمی رفسنجانی بهرمند خواهیم شد. امید آنکه روح مطهر آن عزیزان شهید از ما خشنود و خدای سبحان ازما راضی گردد.

ومن‌الله‌التوفیق‌التکلان

بسم‌الله الرحمن الرحیم

پیامبران با بعثت الهی‌رسالت پیدا میکنند و پیام خدا را بصورت وحی میگیرند وحی‌به آنان آگاهیهای روشن میدهد برتر از معرفتهای معمولی که از طریق حواس و با استفاده از معارف دستاورد های‌فکری دیگران یا استنتاج از اندیشه ها بدست میاید . این آگاهیها و تعالیم مستقیما از طرف خداست دور از آلودگیها و کج اندیشیها و با توجه به عصمت پیامبران تعالیم آنها برای انسانها هدایتی مورد اعتماد و رهگشائی صادق و صمیمی‌است . تعالیم پیامبران هماهنگ با نظم عمومی جهان و منطبق با فطرت الهی انسان هاست همان فطرت که براساس آن سرشته شده‌اند و در واقع تشریعی است همان قوانین تکوینی عالم (فطرةالله التی فطرالناس علیها) . پیامبران در عمل و خصلتها نمونه‌اند . پیراسته از آلودگیها و معصوم از لغزش و گناه (عصمت دو بعد دارد یکی در بعد عصمت از خطا که‌مربوط به‌آگاهیهای پیامبران میشود که آنان آنچه را از وحی میگیرند بدون کم و کاست ارائه میدهند و در آن خطائی نیست « ماکذب الفواد مارای » (نجم ـ ۱۲) ، ماذاغ البصر و ماطغی (نجم ـ ۱۷) ، و یکی هم عصمت در عمل است که دراینجا هر دو بعد عصمت تحت عنوان عصمت از لغزی و گناه گفته شده است) و خود شهید و شاهد و گواه بردرستی‌راهشان و پیامشان میباشند و معیار ارزشهای رسالتشان، (خودشان معیار و میزان هستند) . پیامبران با چنین شخصیت و با چنان پیامی پس از بعثت به برجستگی خط هدایت شامل‌خط هدایت انبیاء پیشین هم می‌گردد . در آنصورت پیغمبر دو زمینه قبلی هدایت دارد یکی با فیمانده‌هدایت پیامبران‌پیشین و یکی هم هدایت عقل عملی‌که نبی با رسالت خود آن دو خط را برجسته میکند و در پندار خرافی و گمراهی شیوه‌های جاهلی را فاش میسازند (به آنان میگویند « افحکم الجاهلیه یبغون » آیا هنوز بدنبال حکم دوران نادانی میروند ؟ انبیاء تفاوت میان جاهلیت و راه خدا را نشان میدهند) و در این کارزار سخت یا به استقرار نظمی آزمائی دست می‌یابند (آن وقت از آنان هم پیام میماند و هم جامعه نمونه و امت وسط) یا در نیمه‌راه جان بر سر آرمان میبازند (آنوقت فقط پیامشان میماند) کار پیامبران با ساختن امت وسط پایان نمی‌پذیرد و تاریخ هم نشان میدهد که کجرویها تا روز قیامت دست از گریبان‌بشر برنمی‌دارند . لذا این بشر طاغوتی همچنان بر صفحه تاریخ ، گاهی غالب و گاهی مغلوب باقی میماند .

بنابر اعتقاد شیعه و براساس روایات مفصلی که وجود دارد در یك زمان کوتاهی قبل از رستاخیز و پایان عمر بشریت جامعه‌ای بدون رسوبات‌طاغوت تشکیل خواهد شد که همان قیام مهدی موعود است .

معمولا پس از پیروزی یك پیغمبر طاغوتیان از دو راه به مبارزه می‌پردازند یکی از راه مبارزه علنی از بیرون برای براندازی بنیانی و یکی از درون برای منحرف کردن خط هدایت تا فقط شکل از راه انبیاء باقی بماند و محتوایش از بین برود . ارزشها تحریف شود و به ضد ارزش تبدیل گردد . (یحرفون الکلم عن المواضعه (مائده ـ ۱۳) در طول تاریخ این مبارزه میان خدا پرستان همچنان ادامه دارد همه نبرد های تاریخ جلوه‌ای از نبرد های درونی انسان هستند .

پایان

پاسخ به سئوالات :

س۱ـ چگونه میشود که خداوند متعال از میان مردم برای مردم پیامبرانی انتخاب میکند و چرا همه مردم را آن شناخت واقعی نمیدهد و بین انسانها که مخلوق خالق هستند فرق میگذارد ، بر آنها وحی میکند و به دیگران چنین امکانی نمیدهد ؟

ج ـ مثلا خداوند به عده‌ای استعداد اختراع کردن داده و به‌عده‌ای استعداد مدیریت خوب جامعه را داده است ولی مگر برای یك جامعه چندتا مدیر لازم است ؟ لزومی ندارد که به همه مردم چنین استعداد و غریزه‌ای داده شود همان یك عده خاص برای کل بشریت کافی هستند .

س۲ـ قبلا گفته شد که انسان شدنی است مستمر و پیامبر هم به مصداق « انابشر مثلکم » باید شدنی مستمر باشد مگر آنکه خدا امتیازی به آنان داده باشد پس این برای انبیاء مزیتی نیست زیرا اگر خدا همان امتیاز را به هر کس دیگری هم میداد آن شخص ممتاز و پیامبر میشد . دستیابی آنان بروحی از راه شدن خود سازشان نیست بلکه از راه امتیازی است که خدا به آنها میدهد ذلك فضل‌الله یوتیه من یشاءوالله‌ذوالفضل‌العظیم »(۷) این امتیازی است که خدا به هرکس میتواند بدهد ؟

ج ـ بله همینطور است ما نمیتوانیم بگوئیم که این امتیازی برای شخص آنهاست ولی آیا شما یك انسان خوش قریحه و با هوش را با انسانی کم هوش به یك دید نگاه می‌کنید ؟ مسلما انسان با هوش را با دیده‌ای اجر گذار مینگرید نبله انسان هوشمند نباید به‌خود مغرور شود چون این هوش یك داده خداوندی است و هرکس دیگری هم میتوانست آن را داشته باشد انبیاء هم ، چنین هستند متواضعند و بطور کلی هر انسان برخوردار از مواهب الهی باید همینطور باشد .

س۳ـ اصولا شدن پیامبران چگونه شدنی‌است و چه تفاوتی با شدن دیگران دارند ؟

ج ـ شدن پیامبران هم مثل شدن دیگران است و آنها هم در همه ابعاد انسانهائی خودساز هستند یك چیز اضافه دیگران دارند و آن اینکه « یوحی‌الی» هستند « (قل انما انابشر مثلکم یوحی الی انما الهکم الهواحد » (۸) بنابراین تنها امتیازشان گرفتن یوحی است .

س۴ـ آیا تعالیم انبیاء قوانین تکوینی عالم راهم‌شامل میشود و یا فقط هماهنگ و همان آن است ؟

ج ـ در اینجا منظور ما این بود که هرجا کتاب انبیاء از تکوین عالم سخن میگوید و درباره آفرینش جهان به ما آموزش‌میدهد متناسب‌ساختمان جهان است یعنی چون مطالب آن راست و صحیح است لذا عین ساختمان جهان است و هر قدر علم جلوتر میرود صحت تعالیم‌آنان‌رادرموردساختارجهان بیشتر می‌یابد . گاهی درتعالیم انبیاء در مورد گوشه‌ای از ساختمان جهان سخن رفته که علم آنروزآنراهنوزکشف نکرده بود و بعد با اکتشافات جدید همان مطلب برما معلوم گشته است .

س۵ـ شما فرمودید « کل ما حکم‌به‌العقل حکم به‌الشرع» اما « کل ما حکم به‌الشرع حکم به‌العقل » . این مطلب را با مثالی روشن نمائید که آیا درست است یا خیر و اگر درست است منظور کدام عقل و عقل چه کسی است ؟

ج ـ هر دو آنها درست است و منایش همان مطلبی است که قبلا گفته شد . یعنی عقل عملی کارش شناخت حسن و قبح و خیر و شر است تا آنجا که عقل انسان فرد داشته باشد این تشخیص مطابق با تعالیم شرع است اگر بعضی جاها شرع تعالیمی دارد که عقل هنوز آن ها را نیافته این دلیل عدم انطباق حکم شرع با عقل نیست بلکه دلیل نارسائی عقل است آن آنچه را که شرع به آن حکم میکند عقل هم بالفعل یا بالقوه بدان حکم میکند و هر چیزی را که عقل به آن حکم میکند شرع هم یا تصریحا یا تلویحا به همان حکم میکند . آنچه که در اینجا باید مورد توجه قرار گیرد این است که مستقلات‌عقلیه محدودومعدودند ولی با رشد عقل میتواند با احکام شرع مساوی شود .

س۶ـ لطفا فرق بین‌فطرت و وجدان را شرح دهید .

ج ـ مایه‌های‌وجدان اخلاقی همان مایه های فطری‌عقل عملی است و خیلی به هم نزدیك هستند .

س۷ـ شما فرمودید که راه آگاه شدن‌انبیاءوحی خداوندی است نه خواندن کتب فراوان و اندیشه زیاد سئوال این است که آیا در عصر حاضر این برای افراد غیر مذهبی (مادی گرایان و ماکیا ولیستها) قابل پذیرش است ؟ آیا از لحاظ علمی میتوان مساله فوق را ثابت کرد ؟

ج ـ اگر شما به هر اثبات روشن و صریح و قطعی اثبات علمی میگوئید جواب مثبت است و برای خود انبیاء هم وحی اثبات علمی است ولی اگر منظورتان از اثبات علمی این است که بوسیله نشانه‌ای به چیزی استدلال کنید و از جمعبندی تجربه و مشاهده یك قانون علمی استخراج کنید جواب منفی است انبیاء وحی را اثبات علمی نمیکنند آن را می‌بینند همانطور که یك چراغ روشن را می‌بینند و برای بقیه انسانها هم اثبات وحی ازطریق شناخت انبیاء است « اللهم عرفنی حجتك » شناخت انبیاء هم از راه مطالعه سیره آنان و یا دیدن معجزاتشان حاصل میگردد .

مادیگرایان و ماکیاولیستها هم باید اول دست تا مادی‌ـ گرائیشان بردارند تا بتوانند به‌چنین شناختی برسند .

س۸ـ مگرنه این است که این امتیاز بهره‌وری از وحی براساس رفتار در طول زندگی است اگر این نیست پس میزان انتخاب چیست ؟

ج ـ پیامبران باخودسازیشان شایستگی پیامبری را بدست میاورند ولی همه کسانیکه شایستگی دارند پیامبر نمیشوند همان یك نفر برای همه کافی است لذا زمینه یافتن این مقام اکتسابی و از راه خود سازی است و خود این مقام اعطای خداوندی است .

س۹ـ شما درضمن سخنتان در مورد فطرت الله یا فطرت اولی فرمودید مساوی است با وجدان اخلاقی که فلاسفه غرب در قرون اخیر اروپائی دارند و حال آنکه هیچ تناسب و هماهنگی بین وجدان و فطرت نیست فطرت برگشتی است فطرت‌سرشتی است که سرمنشاء خدایی دارد و از ایمان اولی انسان « الست بربکم قالوابلی» است ولی وجدان اخلاقی ویژگی خاصی است که در بعضیها رخ مینمایاند و در بسیاری از انسانها زیر خاکستر هوی و هوسها میماند ؟

ج ـ فطرت هم در بسیاری از موارد زیر خاکستر هوی و هوس میماند فرقی نمیکند وجدان اخلاقی هم مایه های عقل عملی و فطرت را دارد بهر حال وجدان اخلاقی از آن داوریهایی است که در سرشت انسانی میباشد در واقع وجدان اخلاقی لااقل بخشی از فطرت است نمیتوان گفت مساوی هستند ولی جدا از یکدیگر هم نیستند .

س۱۰ـ آیا با گفتن اینکه « علم و آگاهی و سیاست و مدیریت انبیاء باهم درآمیخته» این نتیجه گرفته نمیشود که امکان دارد کسی دین و علم و آگاهیش با سیاستش جدا باشد در نتیجه دین از سیاست جدا است ؟

ج ـ این نتیجه‌گیری صحیح نیست ما فقط گفتیم که در عالم بشریت‌خارج از صف‌انبیاء رهبران سیاسی و اجتماعی آن کمالات مدیریت و رهبریشان با کمالات عرفانی اسلامی آمیخته نیست اما انبیاء و شاگردان آن هااین دورا با هم درآمیخته‌اند البته کلیت ندارد گاهی رهبران سیاسی در طول تاریخ بوده‌اند که این دو امتیاز را با هم داشته‌اند .

۷ـ جمعه ـ آیه ۴

۸ـ کهف ـ آیه ۱۱۰

● تعالیم پیامبران هماهنگ بانظم عمومی جهان و منطبق با فطرت الهی انسانهاست. همان فطرتی که براساس آن سرشته‌شده‌اند و درواقع تشریعی است همسان قوانین تکوینی عالم .

● کار پیامبران با ساختن «امت وسط» پایان نمی‌پذیرد و تاریخ هم نشان میدهد که کجرویها تا روز قیامت دست‌از گریبان بشر برنمی‌دارند. لذا این بشر طاغوتی همچنان بر صفحه تاریخ ، گاهی غالب و گاهی مغلوب باقی میماند.

● بنابر اعتقاد شیعه و براساس روایات مفصلی که‌وجوددارد دریك زمان‌کوتاهی قبل از رستاخیز و پایان عمر بشریت جامعه‌ای بدون رسوبات طاغوت تشکیل خواهد شد که همان قیام مهدی موعود است .

نقش مساجد در نهضت‌های بزرگ اسلامی

*** در همین مسجد است که‌گاهی علی(ع) دردهای جانکاه خود را که از دست منافقین و دو چهره‌گان و یا مومنان سست ایمان میبیند بیرون میریزد و زمینه حرکت و جهاد و مبارزه با ناکثین (پیمان‌شکنان) و قاسطین (ستم‌پیشگان) و مارقین (آشوب‌طلبان) را فراهم می‌آورد .**

*** مسجد در حالیکه عبادت و نیایش است در حالیکه مدرسه است و برای مردم مرکز تربیت است در عین حال مرکزی است برای راهنمائی ارتش و اعزام نیرو وسرباز به جبهه جنگ .**

همانگونه که در گذشته یادآور شدیم مسجد از آغاز تاریخ ظهور و توسعه وگسترش مکتب حیاتبخش اسلام پایگاه توحید، ایمان و تقوی، و عبادت و بندگی خدا بوده، و بعنوان خانه خدا و مردم شناخته شده بهره‌برداری‌های گوناگون از این مکان مقدس بعمل می‌آمد.

مسجد برای مسلمانان، هسته اصلی و مرکز تمام فعالیتها و حرکت‌ها بوده است، درموقع نماز در مسجد اقامه جماعت می‌شد، در موقع موعظه پیامبر اسلام در مسجد با مردم‌سخن می‌گوید. در موقع تدریس برای مردم درس می‌دهد. در مباحث‌اخلاقی، مسجد دانشکده روانشناسی است. در وقت لشکرکشی مسجد مرکز ستاد فرماندهی پیامبر بود، درموقع اعزام مامور وصول مالیات، مسجد نقش وزارت دارائی را داشت، در تمام موارد و مواقع پیغمبر اکرم«ص» از شان و موقعیت مسجد استفاده میکرد و به نفع تمام امور فردی و اجتماعی مردم با آنان سخن میگفت و راه سعادت مردم را در محیط مسجد برای مردم بیان میکرد. بنابراین مسجد در عین اینکه جایگاه عبادت و نیایش است در عین حال مدرسه است. در عین اینکه برای مردم مرکز تربیت است. در عین حال مرکزی است برای راهنمائی ارتش و اعزام نیرو و سرباز به جبهه جنگ و خلاصه آنکه جلسات و گردهم‌آئیهای مختلف عبادی، فرهنگی، سیاسی، اجتماعی، نظامی و اقتصادی در آن تشکیل و انسجام بین نیروهای پراکنده مردم مسلمان داشته .

و براساس همین گردهم‌آئی و تشکیل اجتماعات بوده که علما و کارشناسان معارف‌اسلامی گویندگان مذهبی و خطباء گران قدر اسلامی در طول تاریخ اسلام با وعظ و سخنرانی و عرضه نمودن احکام قرآن و تفسیر آن و تشریح وتبیین سیره و سنت پیامبر اسلام وائمه علیهم السلام آگاهی های لازم را به مردم می‌داده و سطح فرهنگ و تفکر عمومی جامعه را بالا برده و جنب و جوش و تحرکی را در آنان ایجاد می‌کرده و زمینه ساز حرکت های وسیع و گسترده درجوامع اسلامی شده و قیامی را پدید می‌آورند .

و براین مبنا بود که همه فریاد ها و خروشها و نهضت های اسلامی بطور مستقیم و غیر مستقیم از مساجد سرچشمه می‌گرفت و روی همین جهت هم بود که مساجد در تاریخ خونبار اسلامی (خاصه شیعی) بزرگترین پایگاه تجمع مردبو از طرفی‌هم بزرگترین خارچشم حکومت های ظالم وکفر پیشه بوده و دائما در مقام آن‌بودند که بگونه های مختلف آنها را به تعطیلی بکشانند اما چون مستقیما در برابر شور واحساس و اراده قوی و ایمان خلل ناپذیر مردم قرار می‌گرفتند.

این جسارت و قدرت را در خود نمی‌دیدند که بطور علنی و مستقیم در برابر مردم‌مسلمان بایستند و از طرفی هم در مقام حفظ و تامین مصالح حکومتی خود بوده‌اند ازطریق دیگری وارد می‌شدند که از آن جمله در چهره قدارت و مذهب و مسجد در می‌آمده و مسجد راتحت پوشش‌و استیلای خود درمی‌آوردند هرچند پس از چندی که مردم با رهبری و هدایت فکری و عقیدتی جانشینان رسول خدا در جریان تزویر قرار می‌گرفتند مخالفت برمیخاسته یا مسجد را رها می‌کردند و از شرکت و حضور در آن خود داری می‌کردند و یا اگر امکان و قدرتی‌مییافتند مسجد رااز‌سلطه‌آنان میرهاندند حال تحلیل دقیق تاریخی این موضوع در عین اهمیتی که دارد از حد این مقال خارج بوده و به فرصتی دیگر نیاز دارد .

لیکن این اندازه در اینجا اشاره می‌کنیم که : در طول تاریخ اسلام همه نهضتها و قیامها از مساجد مایه و ریشه می‌گرفت و فریاد بیدار باش و حرکت عمومی‌از بالای منابر سرداده می‌شد و مردم بساز سخنرانی های‌آتشین وروشنفکر و کوینده گویندگان متعهد و ستیز تا پای جان ایستادگی می‌کردند و آن را از پای درمی‌آوردند و یا خود باعزت جان می‌باختند و به شهادت میرسیدند آری براستی میتوان گفت اسلام و مسلمین عزت و عظمت خود را مرهون مساجد است واین سنگر های تسخیر ناپذیر بودند که‌بزرگترین‌نقش را در این جهت ایفا کرده و بزرگترین سدی در برابر هر حرکت و جریان ضد اسلامی بوده و می‌باشد .

مسئول : الذین یبلغون رسالات، الله و یخشونه و لایخشون‌احدا الاالله (۱) آنان که تبلیغ رسالت خدا به مردم می‌کنند واز خدا میترسندو ازهیچکس جز خدا نمی‌ترسند به خیابانها و کوچه هامیریختند ودربرابر حکومت های ظلم پیشه به‌نبرد می‌پرداختند و در این نبرد و

(۱) س احزاب ی ۳۹

نگاهی به نقش بعضی از مساجد در نهضتهای بزرگ اسلامی

بعنوان نمونه به مساجدی چند در این رابطه اشاره می‌کنیم:

*** در طول تاریخ اسلام همه نهضتها و قیامها از مساجد مایه و ریشه میگرفت و فریاد بیدارباش و حرکت عمومی از بالای منابر سر داده میشد .**

مسجد پایگاه توحید وتقوا ـ ۲۴

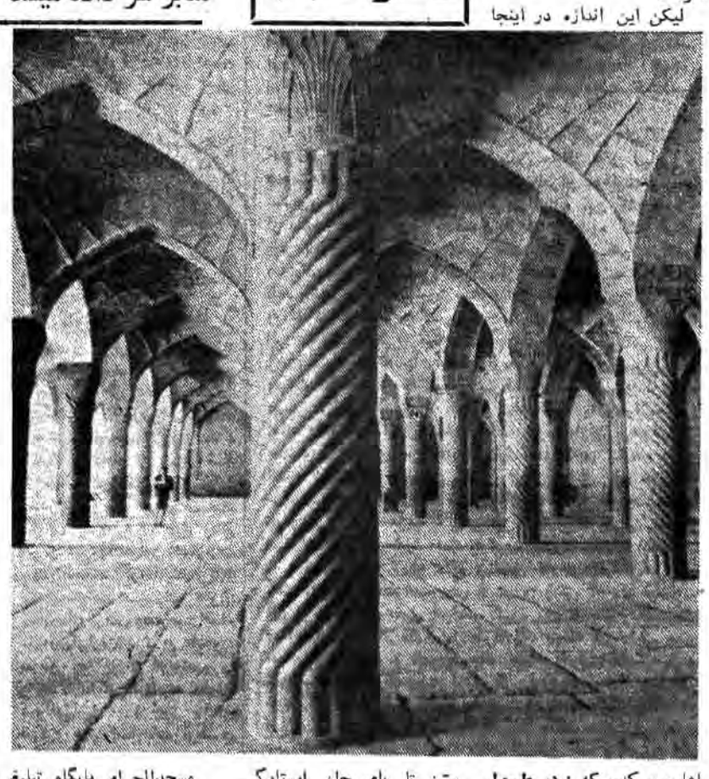

مسجدالحرام پایگاه تبلیغ و حرکت و مبارزه با کفر و شرك بوده که رسول خدا و یاران باوفایش از آن حداکثر استفاده را در این رابطه می‌نموده‌اند پس از هجرت‌از مکه و بناء مسجدالنبی این مسجد محل تبلیغ و روشنگری پیامبر و یارانش بوده.

مسجدالاقصی جایگاه قدسی و تجمع و تشکل و ارشاد مسلمین و گسترش حاکمیت اسلام و دیگر مناطق بوده.

مسجد کوفه یا خانه علی علیه‌السلام محل تفسیر آیات قرآن بیان سنت رسول خدا و کلا عرضه معارف و قوانین اسلام و پایگاه ارشادهادایتها فریادها و خروشهای علی‌بوده است و منبر مسجد کوفه مظهر و مکان ظهور همه این‌مسائل در رابطه با علی علیه‌السلام است و قسمتی زیادی از نهج‌البلاغه یادگار همین مسجد است که علی«ع» در آن ایراد نمود و در گوشه‌ای از مسجد «دکةالقضاء» است که علی علیه‌السلام گاهی در آن برمحکمه قضاوت می‌نشست و به دردها و دعاوی مردم رسیدگی میکرد و در همین مسجد است که گاهی علی علیه‌السلام دردهای جانکاه خود را که از دست منافقین و دوچهره‌گان و یا مومنان سست ایمان میبیند بیرون میریزد و زمینه حرکت و جهاد و مبارزه با ناکثین (پیمان شکنان) و قاسطین (ستم‌پیشگان) و مارقین (آشوب‌طلبان) را فراهم می‌آورد.

و محراب همین مسجد است که سپیده دم روز نوزدهم ماه مبارك رمضان چهلم از هجرت علی«ع» درحین‌عبادت در ان ضربت منافقان را بر فرق مبارك خود لمس میکند و فریاد زیبا و ارزش‌آفرین فزت و رب‌الکعبه را سرمیدهد و این صدای رسا و توام با عشق بخدا به گوش خفتگان میرسد و دل زمین و سینه آسمان را می‌شکافد و برای همیشه تاریخ پیوند ناگسستنی عبادت و شهادت را اعلان میدارد و اینگونه برچهره شهادت در راه خدا را تبسم میکند و با آغوش باز همچون عزیزی تازه از راه رسیده آنرا پذیرا میشود و بقول جبران خلیل نویسنده مسیحی قتل علی والصلوة بین شفتیه (علی بشهادت رسید درحالی که نماز بین دو لبش جاری بود) بدین انگیزه .....

لشدة عدله .....

ادامه دارد

افکار عمومی جهان علیه رژیم اشغالگر قدس حکم میکنند

*** هدف نیروهای متجاوز رژیم اشغالگر قدس از محاصره بیروت چیست ؟**

*** تحلیل مزورانه مجله تایم ، حداقل بیان حقایقی هست که از جنایات رژیم اشغالگر قدس ناشی میشوند .**

*** یك استاد دانشگاه عبری سیاست بگین خونخوار را : «سیاست یهود و نازی» خوانده است .**

*** دو پزشك نروژی که در صیدون خدمت میکردند از بدرفتاری نظامیان رژیم اشغالگر قدس با زندانیان فلسطینی و لبنانی گزارش‌هائی داده‌اند .**

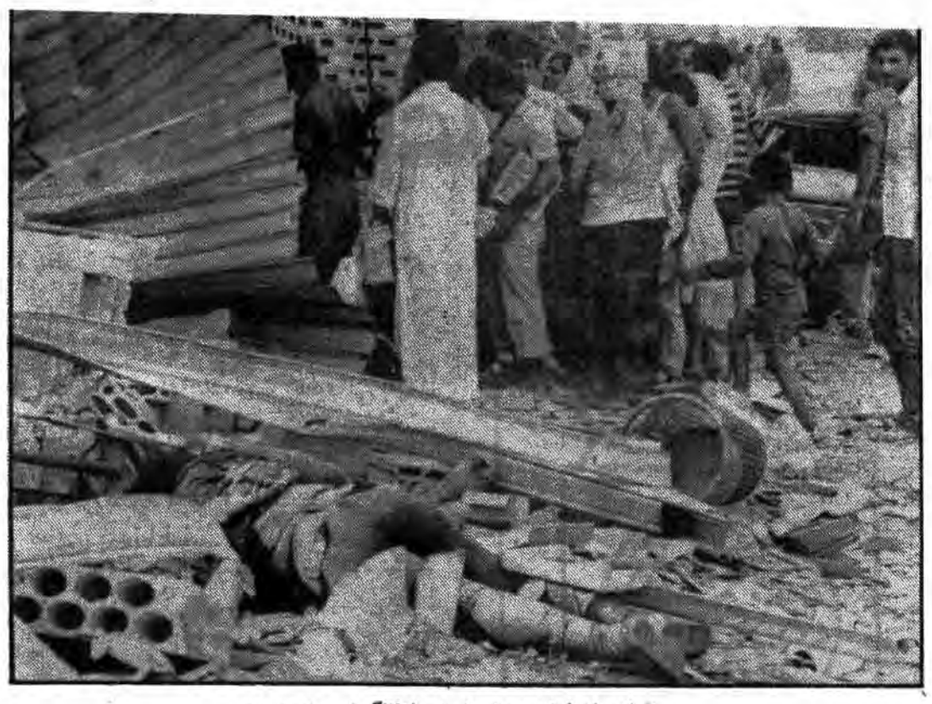

نمونه‌ای از فجایع دردناك رژیم اشغالگر قدس در بیروت

حمله ازطریق هوا، دریا و زمین صورت گرفت. نیروهای رژیم غاصب اسرائیل که عزم کرده‌بودند تا سازمان آزادیبخش فلسطین را درهم کوبیده‌ونیروهای سوری را ازلبنان‌بیرون برانند همه‌روزه بطور بیرحمانه‌ای باران نابودی و انهدام برسر این کشور فرو ریختند . افواج قانوم‌های اف‌۴ و اف‌۱۶ اسرائیلی برفراز غرب بیروت که در دست مسلمانان و فلسطینیان است، به‌پرواز درآمده آن را بمباران میکردند. ناوهای جنگی اسرائیلی خط ساحلی شهر را در تمام نقاط‌به توپ بستند. از درون سنگرها ، چالدها و ساختمانهای‌ویران شده در شهر محاصره شده، حدود ۶ هزار چریك فلسطینی‌به رهبری یاسرعرفات ، با شلیك‌های پراکنده توپخانه و ضد هوائی ، بمقابله مشغول بودند.

سرانجام پس از سه روز حملات شدید، ریگان شخصا تقاضای عاجل خود در مورد یك آتش‌بس را پیش‌نویس کرد و تفنگها به زمین‌نهاده‌شد ـ اما فقط به مدت یك روز ، در پایان هفته هواپیماهای جنگنده اسرائیل باحمله به درمبقاع درلبنان ، موشك‌اندازهای سام۶ سوریه را نابود ساختند وبك ستون زرهی اسرائیلی برآن‌شدند تا به قلب بیروت پیشروی کرده و ضربه مهلکی بر سازمان آزادیبخش فلسطین وارد آورند.

هدف آشکار رژیم اشغالگر از حمله قبلی خود به‌بیروت تحت فشار قراردادن رهبران سازمان آزادیبخش فلسطین بود تا سلاح‌هایشان را بزمین گذاشته وازکشوری که طی ۱۸سال گذشته‌گاهی‌ازروی اکراه ـ پناهگاهشان بود، خارج گردند. اما نیروهای اسرائیلی ضمن حمله بمواضع سازمان‌آزادیبخش فلسطین‌وسوریه در غرب‌بیروت ، ساختمانهای غیر نظامی‌مجاور آن از جمله سفارت شوروی ، هتل‌ها، منازل شخصی و حتی یك‌آسایشگاه را نیزمورد حمله قراردادند.

هنگامیکه اسرائیل حمله خودرا شدت بخشید، هزاران تن از غیرنظامیان درصدد فرار از صحنه جنگ برآمدند. سفارت‌های امریکا و فرانسه در غرب بیروت تعطیل وار شهروندانشان مصرانه خواسته‌شد کشوررا ترك نمایند. مقامات لبنانی تعداد غیرنظامیان کشته شده در روز آتش‌بس را۲۰۰ وتعداد مجروحانشان را ۵۰۰ تن برآورد کرده و اعلام داشتند که در طول هفته رویهمرفته تعداد تلفات به ۲۰۰۰ رسیده است. درعین‌حال در تپه‌های مشرف به پایتخت، بین نیروهای اسرائیلی و سوری برسر بدست گرفتن کنترل بزرگراه بیروت ـ دمشق زدوخورد شدیدی درگرفته بود. بدنبال نبرد سختی که روز چهارشنبه بین نیروهای اسرائیل وسوریه درگرفت ، دمشق اعلام داشت که ۱۷ تانك و دیگر خودروهای زرهی اسرائیل رامنهدم و ۲ هواپیمای میگ خود را از دست داده‌است. اورشلیم نیز در مقابل از انهدام ۸۰ دستگاه از تانك‌هاو خودروهای زرهی سوریه خبرداد.

هدف عاجل از پیشروی اسرائیل عبارت بود از بیرون راندن سوریها ازمواضع استراتژیك اما پراکنده‌ای که در تپه‌های مشرف به بیروت داشتند . باادامه جنگ معلوم شد که اسرائیل قصددارد سوری‌ها را از مواضع کوهستانی واقع درمسیر بزرگراه حدفاصل بین عالیه تا دارالبیدار در نزدیکی بحانه دره بقاع بیرون براند. این‌کار نه تنهاازهرگونه تقویت رزمندگان سوری و فلسطینی محاصره شده در بیروت جلوگیری بعمل خواهد آورد بلکه حاکمیت بر دره بقاع‌را، که نیروهای سوری درآن مستقر میباشد ، به اسرائیل‌خواهد بخشید.

وزارت خارجه امریکا بیم آن داشت که مناحیم‌بگین نخست‌وزیر اسرائیل علیرغم اظهارات مکرر هفته گذشته خود در واشنگتن، به حمله مستقیمی علیه غرب بیروت مبادرت ورزد. رهبری اسرائیل پس از این‌همه تلفات جانی و مالی که متحمل شده بود، حاضر نبود بدون دست یافتن به هدف اصلی خود، عقب‌نشینی نماید.

افکار عمومی جهان علیه‌رژیم اشغالگر قدس حکم می‌کند .

شارون وزیر دفاع اسرائیل در مصاحبه‌ای اعلام داشت: «تازمانیکه دفاتر مرکزی فلسطینی‌ها در بیروت قرار دارد، به آسانی نمیتوان گفت که‌ماموریت نیروهای دفاعی اسرائیل کاملا پایان یافته باشد .»

بهرحال عواقب حمله‌ای به غرب بیروت نه تنها برای فلسطینی‌ها بلکه برای‌منافع درازمدت اسرائیل و امریکا،که اعراب آن را به همکاری درین حمله متهم میکنند، نیز ممکن است مصیبت‌بار باشد. سازمان آزادیبخش فلسطین عهد کرده است شهر را به‌یك استالینگراد تبدیل نماید. افکار عمومی جهان اسرائیل را مسئول تلفات افراد غیرنظامی میشناسد. تلفاتی که در واقع ماحصل نبرد خانه بخانه در غرب بیروت میباشد. ازآن گذشته جنگ ،دامنه‌دارتری نیز ممکن است با سوری‌ها درگیرد و احتمال دارد این امر مسکو را عملا به حمایت از متحدان خاورمیانه‌ای‌اش وادار کند تا طور فعالتری در جنگ شرکت نمایند. حمله بی‌سابقه اسرائیل به یك پایتخت عربی ممکن است کشورهای میانه‌رو و رادیکال منطقه را به یك جبهه ضداسرائیل و ضد امریکا تبدیل کرده واحتمالا تمام امیدهای مربوط به برقراری یك صلح فراگیر درخاورمیانه را از بین ببرد.

یکی از اثرات عاجل حمله اسرائیل همانا اقدام شکننده‌ای بود در جهت تشکیل یك دولت متحد در لبنانی که سخت‌دچار اختلافات مذهبی و سیاسی میباشد. الیاس سرکیس رئیس جمهورلبنان به کمك فلیب‌حبیب فرستاده ویژه پرزیدنت‌ریگان توانست یك «کمیته نجات ملی» تشکیل دهد.این کمیته که نظاردارد بیرون‌بردن خروج اسرائیل و ایجادیك دولت ائتلافی مذاکره نماید. اما درآخر هفته دو تن از اعضای اصلی این کمیته یعنی شفیق وزان نخست‌وزیر و ولید جمبلاط رئیس فرقه‌دروزی‌ها و رهبر گروه مسلمانان چپگرای موسوم به جنبش ملی خاتق که با سازمان آزادیبخش فلسطین همپیمان بود، استعفا دادند. مروان حمده وزیر جهانگردی‌و خالد جمبلاط وزیر اقتصاد نیز که هردو نمایندگان جمبلاط در هیئت دولت بودند، استعفا دادند.

استعفای وزان که یك مسلمان اهل تسنن میباشدپذیرفته نشد. ولید جمبلاط که در جریان مذاکرات امریکا، اسرائیل وسازمان آزادیبخش فلسطین نقش اساسی برعهده داشت طی یك کنفرانس مطبوعاتی کناره‌گیری خودرا اعلام نمود.وی دراین کنفرانس اظهار داشت که فلسطینی‌ها حاضر به یك تسلیم شرافتمندانه میباشند لیکن اسرائیل آن را نخواهد پذیرفت . وی اضافه کرد: اسرائیلی‌ها صرفا میخواهند فلسطینی‌ها و نیز لبنانی‌ها را بقتل برسانند.

تا استعفاهای هفته اول ژوئیه ، امریکا امید ضعیفی‌به شانس موفقیت کمیته نجات ملی داشت . سرانجام حبیب ، جمبلاط را به این ترغیب کرد که روستای زادگاه خود در بخش مرکزی لبنان را رها ساخته و در مذاکرات شرکت جوید . حبیب دراین قبیل‌کارها مهارت خاصی دارد، سال گذشته این حبیب بود که اسرائیل و سازمان آزادیبخش فلسطین را به پذیرش آتش‌بس غیر مکتوبی واداشت‌که سازمان حمله‌اسرائیل به‌لبنان دوام یافت . اما ماموریت‌اخیری‌درجهت برقراری صلح بدون شك دشوارترین‌ماموریت‌های وی تاکنون به‌حساب می‌آید.

به لطف تلاش‌های حبیب ، جمبلاط بصورت یك نیروی اساسی در جهت رسیدن به توافقی درآمد که از مقابله‌نظامی نهائی جلوگیری بعمل خواهد آورد. اما رهبر دروزها از ابتدا با مذاکره زیر سایه تفنگهای اسرائیلی مخالفت نمود. متعاقب نخستین‌اجلاس کمیته مذکور در اوایل هفته گذشته، جمبلاط سرکیس ووزان را «بیك»های اسرائیل خواند که از او میخواهند سازمان آزادیبخش فلسطین را تحویل دهد. وی‌گفت : «چرا ماشارون را دعوت نمیکنیم. و حداکثر استفاده را بعمل نمی‌آوریم؟»

هنگامیکه وی این سخنان را ادا میکرد، دهها تانك اسرائیلی مواضع مشرف به‌کاخ ریاست جمهوری را، که این مذاکرات درآن جریان داشت، اشغال نمودند.

در میان دومین اجلاس کمیته نجات ملی ، حبیب از اقامتگاه رابرت‌دیلون‌سفیر امریکا به کاخ فرا خوانده شد. این کمیته ضمن‌آنکه قویا از امریکا میخواست‌که‌از اسرائیل بخواهد تا به خصومت‌ها پایان دهد ، به حبیب اطلاع دادکه بایك طرح فلسطینی‌درمورد نجات غرب بیروت موافقت کرده‌اند. پیشنهادات سازمان آزادیبخش فلسطین کرارا محتوای آن بود که : **۱ـ اسرائیل به‌اندازه پنج کیلو متر ازپایتخت عقب‌نشینی کند،۲ـ گشایش مجدد بزرگراه بیروت دمشق،و۳ـ بازگشت چریکها به اردوگاههای آوارگان فلسطینی در داخل و اطراف بیروت و ارتش لبنان امور مربوط به نظم و قانون در غرب بیروت را برعهده گیرد.از حبیب خواسته‌شد تااین طرح‌را به اطلاع مقامات اورشلیم برساند.**

قبل از آنکه حبیب ماموریت محوله را انجام دهد،رادیو اسرائیل گزارش داد طرح سازمان آزادیبخش فلسطین از سوی دولت بگین رد شده است چرا که این طرح، خلع سلاح چریکها و یا خروج آنان از لبنان را دربرندارد. حبیب‌روز چهارشنبه به کمیته نجات ملی مراجعت و طرح امریکا برای یك مصالحه را با خود بهمراه آورد : **اولا هم سازمان آزادیبخش فلسطین و هم اسرائیل بایك آتش‌بس موافقت خواهند کرد. ثانیا سازمان مذکور سلاح‌ها را بزمین خواهد گذاشت و ۳۵ هزار نظامی لبنانی به غرب بیروت خواهندآمد تا سلاح‌ها را جمع‌آوری کرده و امور شهر را بدست‌گیرند.** (دربایان هفته امریکا یك قطعنامه شورای امنیت سازمان‌ملل متحد را که فرانسه ازآن طوفداری میکرد، وتو کرد. دراین قطعنامه الزامی به خلع سلاح فلسطینی‌ها وجود نداشت و خروج اسرائیل از لبنان درآن خواسته شده بود.) **ثالثا سازمان آزادیبخش فلسطین از بیروت خارج شده و به اردوگاههای خود در جنوب بیروت خواهند رفت یا به مراکز موجود در شمال، در نزدیکی طرابلس.** در این ضمن اسرائیل نیز چند کیلومتر عقب خواهد نشست. هنگامیکه این اقدامات صورت گرفته باشد ، حبیب مذاکرات‌پیچیده‌ای را برای تشکیل یك دولت باثبات ا در لبنان و ایجاد نوعی نیروی حافظ صلح ـ احتمالا به کمك نیروهای امریکا ـ که میتواند اسرائیل را از لبنان اخراج کند، آغاز خواهد کرد.

اما مقامات ارشد سازمان آزادیبخش فلسطین سریعا این پیشنهادات را ردکرده اظهار داشتند که ازطریق عربستان سعودی پیشنهادات بهتری از امریکا دریافت داشته‌اند. تایم دریافته است که فیصل لهجلان سفیر عربستان در امریکا و شاهزاده بندراین سلطان، فرزند معاون نخست‌وزیر جدید، با الکساندرهیگ قبل از استعفایش و نیز با ویلیام‌کلارك‌مشاور امنیت‌ملی‌ریگان‌ملاقات نموده‌اند. هیگ‌وکلارك در نشست‌های جداگانه‌ای مواضع دولت امریکا را به اطلاع مقامات سعودی‌رساندندو از قرار معلوم کلارك بیشتر با نظرات اعراب، که طبعا ضد اسرائیلی بود، موافقت داشته‌است. سفیر عربستان در امریکا بطور نادرستی گفتار کلارك را به ریاض مخابره کرد که وی گفته است اسرائیلی‌ها مایل‌به‌عقب‌نشینی میباشند. درطول هفته‌ها فهد و سعودالفیصل وزیر خارجه عربستان مدام باسازمان آزادیبخش فلسطین و گهگاه با لبنانی‌ها در تماس بودهاند. سازمان آزادیبخش فلسطین دراین اعتقاد که دونوع رامحل از واشنگتن ارائه شده است، تنها نبود . علیرغم اظهار اطمینان‌های دیگر مقامات وزارت خارجه امریکا مبنی براینکه خط ارتباطی دومی وجود ندارد هیگ بطوری خشمگینانه از اینکه توسط شورای امنیت ملی، «کنار گذاشته» میشود ، شکوه داشت.

وقتیکه طغیان افزون شد و حملات اسرائیل شدت یافت حالتی از یاس و نومیدی شهر و مذاکره کنندگان‌را دربرگرفت . حبیب بجای اینکه طبق نقشه قبلی،به اورشلیم برود، همچنان در بیروت‌ماند. سپس درروز جمعه آتش‌بس پیشنهادی ریگان و امیدهای تازه برای یك‌راه‌حل‌مسالمت‌آمیز مطرح شد.

یکی از عواملی که احتمالا بردولت بگین تاثیرگذاشت که آتش‌بس را بپذیرد پدیدار شدن مخالفت‌های سیاسی و عمومی در اسرائیل علیه جنگ بود. علیرغم موفقیت‌های نظامی، با بالارفتن تعداد تلفات اسرائیلی، این کشور بیش از آنچه احساس غرور بنماید دچار غم و اندوه گشته است. یك بانوی خانه‌دار اسرائیلی گفت: «فکر میکنم هرکسی دست‌کم یك خانواده را که‌یکی از اعضایش کشته ویازخمی شده باشد میشناسد . روز سه‌شنبه نیز حدود ۲۵۰زن‌اسرائیلی به تظاهرات علیه جنگ پرداختند. عده زیادی ازاسرائیلی‌ها این سئوال را مطرح میکنند که‌آیا یك تهاجم طولانی ارزش آن‌را دارد که نه‌تنها به بهای ریختن خون‌های بسیار بلکه بقیمت لطمه زدن به موضع بین‌المللی اسرائیلی و از همه مهمتر ، روابط آن با امریکا تمام شود. یشایاهولاپیویتش استاد دانشگاه «عبری» بخاطر آنکه از سربازان میخواست‌از خدمت درآن‌سوی مرزهای اسرائیل خودداری نمایند، مورد انتقاد نمایندگان پارلمان کشور قرار گرفت. وی همچنین سیاست بگین را سیاست «یهودونازی» میخواند. حتی شیمون‌پرز رهبر حزب کارگر نیزکه ازجنگ طرفداری میکرد شدیدا در مورد حمله به غرب بیروت هشدار داد.

شارون در کمیته دفاع و امور خارجی پارلمان‌اسرائیل گفت این جنگ بمراتب بیش از ۸تا۲۴ساعتی که وی قبلاقول آن را داده بود طول خواهد کشید. وی همچنین گفت اهداف اسرائیل از پاك‌کردن صرفا یك منطقه ۲۵ مایلی به محاصره پایتخت و تهدید بیك حمله خونین تغییر یافته است . «ویکتورشمتوو» ازرهبران «ناپام» متحد چپگرای حزب کارگر اسرائیل اظهار داشت : «برخلاف دیگر جنگ‌ها، این جنگی بود درروز نخستین بصورت جنگ متفاوتی‌درآمد.» وی خواستار استعفای وزیر دفاع اسرائیل شد و شارون نیز باعصبانیت پاسخداد که قصد کناره‌گیری ندارد.

در عین حال که اسرائیل حملات خود به لبنان راشدت می‌بخشید ، جرو بحث‌های داغی برسر تعداد غیر نظامیان کشته‌شده ، مجروح و یا بی‌خانمان شده بالا میگرفت. صلیب سرخ بین‌المللی ، پلیس لبنان و منابع فلسطینی اظهارداشتند که دست‌کم ۱۰ هزارنفر که اکثرشان غیرنظامی بوده‌اند در لبنان به قتل رسیده و بیش از ۳۰۰ هزار تن نیز بطورموقت‌یا دائم از خانه‌هایشان رانده‌شده‌اند بگین در دیدار هفته اول ژوئیه خود با مقامات امریکائی اعلام داشت که ارقام مذکور واقعیت دارد. آمار تخمینی دفتر مجله تایم در اورشلیم که از منابع مختلف کسب شده است حاکی ازآن است که تعداد لبنانی‌ها و فلسطینی‌های کشته شده در قلمرواسرائیل بین ۳۰۰۰ تا ۵۰۰۰نفر و مجموع افراد بی‌خانمان شده‌بین ۷۰۰۰۰ تا ۸۵۰۰۰ نفر میباشد.

یك دیپلمات غربی که از اردوگاههای آوارگان فلسطین، که در اثر حمله اسرائیل نابود شده، دیدن کرده استمیگوید رفتار ارتش اسرائیل با بازماندگان فلسطینی حاکی از آن است که قصد دارند این‌منطقه را برای همیشه‌از پناهندگان فلسطینی خالی کند. وی اظهار داشت: تنها گروهی‌زن و کودك دراین جا دیده‌میشدند. جوانان بیش از ۱۴سال‌بیرون برده‌شده‌اند . تنها معدودی پیرمرد در اینجا مانده‌اند که به سروسامان‌دادن‌آنچه‌از خانه‌هایشان باقیمانده استمیپردازند. اما دیگر ناظران گزارش داده‌اند که زندگی دارداندك‌اندك در برخی اردوگاهها حالت‌عادی بخود میگیرد.

دو پزشك نروژی که در نزدیکی اردوگاهی در صیدون خدمت‌میکرده و توسط نیروهای اسرائیلی زندانی شده‌اند، بازداشت خودرا به بدرفتاری با فلسطینی‌هامتهم کردند. بنا به‌یك گزارش بی‌بی‌سی، پزشکان نروژی مدعی شدند که سربازان اسرائیلی با چماق و تکه‌هائی از لاستیك اسرای فلسطینی را مضروب ساخته عده‌ای را به باد کتك گرفته و دست‌کم ۱۰ تن را در مقابل چشمان آنها، بقتل رسانده‌اند. یك سخنگوی ارتش اسرائیل اظهارات پزشکان نروژی را تکذیب کرده و اعلام داشت که‌آن دو در ارتباط با سازمان‌های آزادیبخش فلسطین میباشند. وی گفت: «مادر برابر زندانیان یا آوارگان فلسطینی خشونت به خرج نمیدهیم .»

یك حمله اسرائیل به سازمان آزادیبخش فلسطین در غرب بیروت ممکن است خشم اعراب را برانگیخته و از آن مهمتر بذرهای تازه‌ای از رادیکالیزم و ترور در میان بازماندگان جنبش فلسطین که در سرتاسر خاورمیانه پراکنده‌اند ، خواهد افشاند. جرج حبش رهبر جبهه متحد خلق برای آزادی فلسطین ، شاخه مارکسیستی سازمان آزادیبخش فلسطین ، گفت : «اگر آنها از دست همه ما خلاص شوند و حتی یك تفنگ‌هم در اینجا (بیروت) باقی نماند، انقلاب همچنان ادامه خواهد یافت. در سرتاسر «جهان سازمان‌های مخفی وجود دارد.» صائب‌سلام نخست‌وزیرپیشین لبنان نیز گفت: «اگر به بگین و شارون اجازه داده شودکه سازمان آزادیبخش فلسطین را در اینجا ریشه‌کن سازنده‌این بزرگترین اشتباه امریکا خواهدبود. دهها سازمان‌آزادیبخش فلسطین در سراسر جهان سر برخواهند آورد و آنان افراطی‌ترین افراط گرایان خواهند بود.»

حمله شدید شارون به نیروهای سازمان آزادیبخش فلسطین در حال حاضر دربرطرف ساختن یك‌خطرنظامی‌بزرگ از برابر اسرائیل و نیز ازبین بردن توان سازمان در اینکه بصورت دولتی درون دولت دیگر فعالیت کند موفقیت‌آمیز بوده است. حتی اگر بازهم اجازه اقامت در لبنان به فلسطینی‌ها دادهشود، آنان بناچار آزادی عمل وسیع خودرا ازدست خواهند داد. کامیل‌شمعون رئیس اسبق جبهه مسیحیان لبنان گفت : «فلسطینی‌ها به هیچوجه نمیتوانند در لبنان حضور نظامی داشته باشند. آن‌دسته از فلسطینیانی که در لبنان میمانند بایستی تابع قوانین لبنان باشند.»

فلسطینی‌ها درهریك از دیگر کشورهای عرب نیز ،اگر احیانا اجازه ورود بدیشان داده‌شود، از استقلال عمل چندانی برخوردار نخواهند بود. حسنی‌مبارك رئیس جمهور مصر پیشنهادی‌را که قبلا به ابتکار پرزیدنت سادات تهیه شده‌بوده مطرح ساخت. دراین پیشنهاد تشکیل یك «دولت موقت فلسطینی» در قاهره پیشنهاد شده‌است که مبارزات سیاسی فلسطین را دنبال نماید. اما مبارك تاکید میورزد که این‌دولت در تبعید بایستی سلاح‌ها را بزمین گذاشته و بصورت‌یك‌نهاد کاملا سیاسی درآید. حسین شاه اردن که درسالهای۷۱ـ۱۹۷۰ چریکهای سازمان آزادیبخش فلسطین را ازکشور خودبیرون رانده نیز پیشنهاد مشابهی ارائه‌داده است که چنانچه‌فلسطینی‌ها خلع سلاح شوند و حاکمیت وی را بپذیرند، به آنها اجازه اقامت در اردن داده میشود. سوریه هم در ازای گرفتن آزادی عمل یاسرعرفات و افراد محاصره شده‌اش آنها را در کشور خود می‌پذیرد . گفته میشود ملك‌فهد پادشاه عربستان سعودی طی دست‌کم پنج تماس تلفنی کلیا یاسرعرفات داشته است به او گفته است: «من باتو هستم. اگر تو بمیری من میمیرم واگرتو زنده باشی منهم زندهام»؟! اگر چه امکان داشت فهد پیشنهاد حمایت مالی و دیپلماتیك‌به عرفات بدهد، اما احتمال آن نمیرفت که سعودیها دست به یك مخاطره سیاسی زده و فلسطینی‌ها را در خاك خود راه دهند.

اکثر کارشناسان خاورمیانه دراینکه سازمان‌آزادیبخش فلسطین بتواند بصورت یك نهاد کاملا سیاسی درآمده، در جهت شناسائی دیپلماتیك تلاش نموده و صبر کند اسرائیل در اثر فشارهای بین‌المللی مجبور شود به خواسته‌های فلسطین عمل نماید، تردید دارند. تحلیل‌گران خاطرنشان میسازند که سازمان آزادیبخش فلسطین همیشه فعالیتهای نظامی ، سیاسی و تروریستی داشته است. اسرائیلی‌هائی چون «میئیرباهویلد» استاد بخش تحقیقات عربی دانشگاه تل‌آویو میگوید اگر یاسرعرفات توسل به زور را کنار گذاشته‌و به قاهره برود، دیگر رهبر سازمان آزادیبخش فلسطین‌نخواهد بود.» هارولد ساندرز یك مقام پیشین وزارت خارجه معتقد است که هرگونه تصمیم میانه‌روهای سازمان آزادیبخش فلسطین مبنی براینکه تحت فشار اسرائیل، سلاحهای خودرا بزمین گذارد، شکاف بیشتری در سازمان مذکور ایجادکرده و به تروریسم بیشتری در میان گروههای رادیکال آن منجر خواهد گردید.

بااین حال بگین و دیگر رهبران اسرائیل سالهاست‌براین امر تاکید میورزند که حتی اگر سازمان آزادیبخش‌فلسطین سلاح‌های خودرا بزمین گذارد و بصورت یك‌نهاد صرفاسیاسی درآید بازهم آنان ازشناسائی یامعامله با سازمانی که از نظر آنان دشمن‌سرسختشان محسوب میشود، خودداری خواهند کرد. «دان مریدور» دبیر کابینه اسرائیل هفته پیش‌اظهار داشت: «اسرائیل با سازمانی که خودرا سازمان آزادیبخش فلسطین از یهودیان میناماد، هیچگاه مذاکره نخواهد کرد. استراتژی اسرائیل فعلا به زکرانه غربی و نوار غزه معطوف گشته است .»

این‌امرهدف سیاست خودمختاری محدود بگین راتشکیل میدهد. سیاستی که ممکن‌است به‌گونه وسیع‌تری از ابرازعقیده برای اعراب محلی درآید لیکن هیچگاه ایده یك دولت فلسطینی ـ مبارز یا غیر مبارز ـ را دربر نمیگیرد.

«سیمچادینیتس» سفیر پیشین اسرائیل در آمریکا هفته گذشته اظهار داشت : «مذاکره علنی بعدی دراسرائیل بر سر الحاق کرانه باختری یا ایجادیك کشور فلسطینی نخواهد بود بلکه این مذاکرات برسر وفق دادن خواسته اسرائیل برای مرزهای امن و قابل شناسائی با منافع فلسطینی‌هاخواهد بود.» بعلاوه این امر ازسال ۱۹۴۸ معمای مساله خاورمیانه بوده‌است » بمب ، توپ‌و یا تانك هیچگاه آن را حل نکرده است.

ترجمه از: مجله تایم

کشتار در مذبح امپریالیسم؟

*** یك نیروی بیش از ۱۷۰۰۰ نفری از پلیس آلمان برای حفظ «ریگان» تلاش کرد .**

*** «ریگان» در نیمه آزاد«برلین» ، جلیقه ضد گلوله پوشید .**

*** «ریگان» قصد دارد جنبش صلح را از حرکت بیندازد .**

*** هزینه نظامی‌جهان روزانه ۲۰۰۰میلیون دلار یا حدود ۱۳۰۰ میلیارد دلار در سال است .**

*** آمریکا می‌خواهد اروپایی‌ها را در مذبح طرحهای امپریالیستی خود قربانی کند .**

هنگام ورود «ریگان» به‌شهر های آلمانی ، تظاهرات گسترده‌یی علیه جنگ طلبی رئیس جمهوری آمریکا انجام شد .
«ریگان» هنگام ورود به نیمه غربی برلن جلیقه ضد گلوله پوشیده بود .

مصادف با سفر«رونالد ریگان» به اروپا، جنبش صلح اروپا بار دیگر همراه موضع‌قدیمی ضد آمریکائی خود، انتقام‌جویانه سربرآورده است. این جنبش بار دیگر تقاضای‌انحلال و برچیدن همه سلاح‌های هسته‌ای آمریکائی و غیر آمریکائی از اروپا (و جاهای دیگر) و کنار گذاردن آنی همه جنگ‌افزارهای هسته‌ای و تسلیحات دیگر را کرده است.

مردم در یك اجتماع‌پرحجم در لندن که ربع میلیون تن در آن شرکت کردند، درست پیش از آن که خود «ریگان» به انگلستان وارد شود، علیه ریگانیسم اعتراض کردند. این اجتماع توسط گروه «مبارزه برای خلع سلاح هسته‌ای» سازمان یافت. پارهیی از نمایندگان حزب کارگر که مخالف حکومت است، نطق «تاریخی» ریگان در مجلس لردان را به این ترتیب‌تحریم کردند که به جای آن که در مجلس شرکت کنند، در «جشنواره صلح و آزادی» در آن سوی‌خیابان‌شرکت جستند.

صدها هزار تن از مردم، امسال بار دیگر در سراسر پایتختهای گوناگون اروپائی گردآمدند تا اعتراض خود علیه جنگ‌افزارهای هسته‌ای و گانگستریم آمریکائی را عنوان کنند.

حتی ژاپن هم به اردوی صلح وارد شده است. در توکیو ۴۰۰۰۰۰ تن برای اعتراض بیرون آمدند. این بزرگترین تظاهرات علیه جنگ‌افزارهای هسته‌ای بود که تاکنون در ژاپن برگزار می‌شد. بسیاری از تظاهرکنندگان به سوی سفارت‌ایالات متحده راهپیمائی کردند و خواستار لغو جنگ‌افزارهای هسته‌یی شدند. در گفتگوهای مربوط به خلع سلاح که در سازمان ملل متحد برگزاراست، قرار است ژاپن درخواستی را که ۳۰میلیون تن ازشهروندان آن را امضاء کرده‌اند، به کنفرانس ارائه کند.

اما جنبش صلح در آلمان‌قوی بوده است، زیرا آلمان عموما محتمل‌ترین منطقه درگیری هسته‌یی میان ابرقدرتهاتلقی میشود. آلمان همچنین جلوترین پایگاه نامی آمریکا علیه اتحاد شوروی است .

در آستانه بازدید «ریگان» از آلمان، گروههای صلح آلمان غربی، یك دسته بیش‌از ۱۵۰۰۰۰ نفری را برای تظاهرات در بن و نزدیك به ربع میلیون تن را نیز در برلین گردآورد.

ناگزیر یك نیروی بیش‌از ۱۷۰۰۰ نفری از پلیس آلمان گردآورده شد تا «ریگان» را حفظ کند. نزدیك «چك پوینت چارلی » ، ۵۰۰۰ تن از تندروها خشمگینانه علیه «ریگان شورش کردند وفریاد کردند» ریگان یك فاشیست و یك قاتل است. آنها به‌پلیس سنگ پرتاب کردند، پنجره‌ها را شکستند و اتومبیل‌ها را به آتش کشیدند در این درگیری،۲۸۰تن از اعتراض‌کنندگان بازداشت شدند و ده مامور پلیس و ۴۰ تظاهرکننده مجروح گردیدند. خود «ریگان» در نیمه «آزاد» برلین جلیقه ضد گلوله پوشیده بود.

«ریگان» با بلاغت و سخنوری در باره صلح، به اعتراض‌ها پاسخ داد و تاکید کرد که «آزادی و دمکراسی، مارکسیسم لنینیسم را به زباله‌دان تاریخ خواهد ریخت او گفت: ای کسانی که برای صلح راهپیمائی می‌کنید، قلب من با شماست ..... اگرحقیده داشتم که تنها راهپیمائی کردن، می‌تواند جهان امن‌تری را به ارمغان بیاورد، من در راس راهپیمائی شما می‌بودم. «جنبش صلح این را رد کرد و آن را به عنوان یکی از مهمل‌گوئی‌های رئیس جمهور اعلام کرد و گفت «ریگان» با این کار می‌خواهد جنبش صلح را از حرکت بیندازد.

در این میان، هزینه نظامی جهان روزانه ۲۰۰۰ میلیون دلار یا حدود ۱۳۰۰ میلیارد دلار در سال است. این بیش‌از مجموع‌درآمد فقیرترین بخش جمعیت جهان است. ایالات متحده عمده تسلیحات جهان را تامین می‌کند.

این حقیقت که دسته‌هائی به این بزرگی علیه گرایش های میلیتاریستی در اروپا بسیج شده‌اند، نشانه آن است که احساسات ضد هسته‌ئی و ضد آمریکائی، واقعی وعمیق است و ترس و هراس درانذهان اروپائی‌های عادی (ژاپنی‌ها) را منعکس می‌کند. آنها بیم آن دارند که آمریکا دارد آماده میشود تا آنها را هر مذبح طرحهای امپریالیستی خود قربانی کند.

از « کرسنت اینترنشنال»

جنگ طلبی «ریگان» با دشواری رویاروی شده است.

خاطرات تکان‌دهنده یک‌عامل پیشین «سیا»

برنامه همچنین شامل رامپایی های اعتراض آمیز کارگران‌نیشکر در«آرتیگاس» واقع در بخش شمالی دور دست مونته ویدئو می‌شود . آمار های اخیر ، از این اعتراض ها حمایت میکند : « سازمان کشور های ، آمریکایی » در این ماه گزارش داد که تورم در اروگوئه در طول سالهای ۱۹۶۲ تا ۱۹۶۴ ، ۵۹٫۷ درصد بوده است و این میزان بالاتر از نرخ تورم های شیلی (۳۶٫۶ درصد) آرژانتین (۲۴٫۴ درصد) و حتی‌برزیل (۵۸٫۴ درصد) است .

حکومت‌دارد درباره پیروزی های اخیر کنفدراسیون « سی. ان. تی » نگران می‌شود . « آدولفو تجرا » وزیر کشور ، دیشب یك نطق‌رادیویی درباره حقوق و وظایف شهروندان در متن اعتصاب امروز ایراد کرد .

« هولمان » همچنان پافشاری می‌کند که من تماس های سیاسی بیشتری را برقرار کنم ، اما من دارم این‌فعالیت را در حداقل نگاه می‌دارم . اگر هم ما از لحاظ اقدام سیاسی به سطح کارآمدی مشابه آنچه‌که ما در اکوادور داشتیم نایل بشویم ، فقط حربه های بهتری را برای استفاده علیه حزب کمونیست ، کنفدراسیون « سی. ان. تی » و دیگر چپگرایان تندروخواهیم‌داشت. آنچه در اینجا لازم است ، تجدید استفاده از زمین است (هم برای افزایش تولید صادراتی و هم برای ایجاد مشاغل جدید) اما این وضع هرگز نمی‌تواندبدون اصلاحات روی بدهد . اگر ما یك برنامه اقدام سیاسی برای تشویق اصلاحات ارضی وهمچنین‌اقدام علیه‌چپگرایان‌تندرو می‌داشتیم، ممکن بود بتوان توجیهی را یافت . اما این سیاستمداران اروگوئه‌یی ، به چیز های دیگری جز اصلاحات ارضی علاقه دارند .

دونته ویدئو
چهاردهم آوریل ۱۹۶۵

حکومت نخستین قدم را برای خنثی کردن آشوبی برداشته است که چپگرایان تندرو آن را سازمان داده‌اند .

ادامه دارد

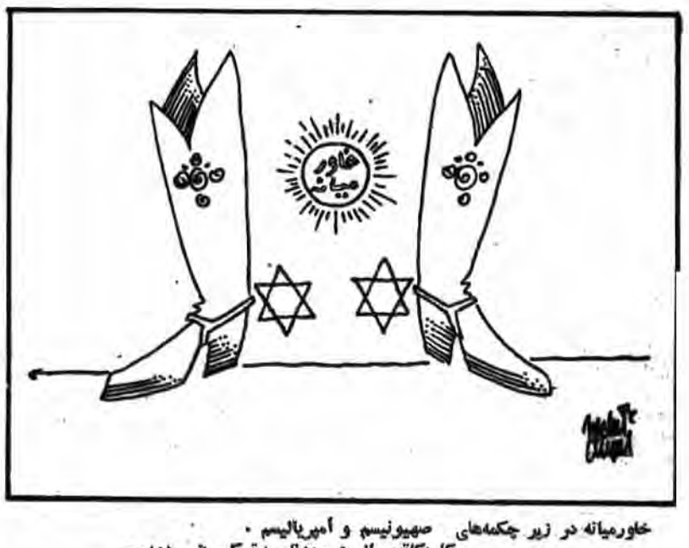

خاورمیانه در زیر چکمه‌های صهیونیسم و امپریالیسم .
کاریکاتور از : روزنامه ترکی ینی دونیا .

در سمینار استانداران سراسر کشور در مشهد گفته شد :

توزیع گازمایع بصورت منطقه‌ای انجام خواهد شد

هفتمین اجلاس مشترک هیئت وزراء و استانداران سراسرکشورکه از روز سه‌شنبه دوازدهم مردادماه بمدت۴روز در هتل توریست مشهد ادامه داشت بکار خود پایان داد به‌گزارش خبرنگار خبرگزاری جمهوری اسلامی مرکز مشهد در آخرین روز این اجلاس آقای عسگراولادی وزیر بازرگانی در زمینه توزیع عادلانه کالا سخن‌گفت و افزود توزیع کالاها به سه قسمت تقسیم میشود توزیع درتنگنا ـ توزیع در ضرورت و توزیع در وضع عادی در قسمت اول توزیع در تنگنا شامل کالا هائی است مثل قند و شکر وغله که همه افراد ملت یا اکثریت ملت به‌آن احتیاج دارند و قیمت بین‌المللی آن بالاتر از قیمت خرید مردم است و یا قیمت بین‌المللی آن پائین‌تر از قیمت تولید داخلی است و در این صورت‌دولت راسا اقدام میکند که توزیع آن بصورت سرانه یا شیء سرانه صورت میگیرد.

وی افزود توزیع درضرورت در مورد کالاهائی است که همه مردم در یك شرایط به‌آن نیاز ندارند و فقط بخشی از مردم به‌آن نیازمندند مثل آهن که تولید داخلی آن‌کمتر ازنیاز است و همه مردم این نیاز را ندارند و توزیع این نوع کالاها باید توسط تعاونی ها انجام شود و مرحله سوم توزیع در وضع عادی کالائی که نیاز سرانه مردم نیستبلکه نیاز بخشی از مردم است و تولید داخلی یا واردات می‌توانند نیاز معقول مردم را بپوشاند در این صورت ازبخش خصوصی در توزیع این نوع کالاها استفاده میشود .

وزیر بازرگانی در پایان سخنانش در مورد ملی شدن تجارت خارجی سخن گفت و افزود این لایحه که اخیرا از تصویب‌مجلس شورای‌اسلامی گذشته ولی شورای نگهبان بعضی از موارد آن را رد کرده واین لایحه در وزارت کشور نواقص آن برطرف میشود .

پس از آن معاون وزیر بازرگانی پیرامون مشکلات توزیع بعضی از کالا های مایحتاج مردم سخن گفت . وی افزود سیاست وزارت بازرگانی براین است که توزیع کالاها بصورت استانی براساس نیاز آن استان انجام شود .

در این جلسه معاون وزارت نفت نیز در زمینه توزیع بنزین در سطح کشور سخن گفت و افزود روزانه در سطح کشور مقدار یازده میلیون لیتر بنزین توزیع میشود و ما نمی‌توانیم سوخت بنزین‌اتومبیل های شخصی را افزایش دهیم.

وی افزود با براه افتادن پالایشگاه باختران روزانه ۲۰ هزار بشکه نفت و موادسوختی در پالایشگاه تصفیه میشود .

معاون‌وزارت‌نفت‌درموردتوزیع عادلانه گاز مایع گفت در سطح ایران ۲۱ شرکت توزیع گاز مایع وجود دارد و هر شرکت یك نوع رگلاتور مخصوص خود دارد و لذا ما نمی‌توانیم یك شهر و یا یك منطقه را زیر پوشش گاز مایع قرار دهیم و لذا بزودی شرکت های توزیع گاز مایع منطقه‌ای خواهد شد تا انشاء الله توزیع گاز مایع بطور عادلانه انجام شود .

وی افزود روزانه در سطح ایران دو هزار تن گاز مایع توزیع میشود و با ترمیم خط گاز پالایشگاه اصفهان و تهران بزودی مشکل گاز مایع در سطح مملکت برطرف خواهد شد .

آنگاه چند تن از مسئولین ستاد بسیج اقتصادی کشور در زمینه توزیع عادلانه برنج و لوازم خانگی و تامین بودجه برای کمیته های توزیع کالاها سخن گفتند و در پایان این‌اجلاس آیت‌الله محلاتی نماینده امام در سپاه‌پاسداران و برادر شهیدی قائم مقام سپاه پاسداران انقلاب اسلامی پیرامون هماهنگی دولت وسپاه بخصوص در رابطه با تشکیل وزارت سپاه پاسداران توضیحاتی‌دادند و هیئت‌وزراء و استانداران را در جریان آخرین مسائل و رویداد های جنگ تحمیلی قرار دادند این سمینار با تکبیر حاضرین‌بکار خود پایان داد .

پول در بانك دارم که بجای خمس و زکات به‌فقرا بدهید.

از خانواده عزیزم وبستگان و امت شهید پرور ایران میخواهم که امام را دعا کنند و در دعای کمیل و نمازدشمن شکن جمعه شرکت نمایند.

خدایا خدایا تاانقلاب مهدی خمینی را نگهدار
برای فتح کربلا پیش بسوی جبهه‌ها

۶۱/۳/۲ مهدی مهدی

بمناسبت سومین شب‌شهادتش مراسمی در روز شنبه (امروز) در جوادیه ـ بازارچه مسجد فردانش از ساعت ٤ الی ٦ بعد از ظهر برقرار است.

بسم‌رب‌الشهداء والصدیقین

مراسم سومین شب شهادت شهید مهدی مهری امروز برگزار میشود

بار دیگررهروی ازراهیان لقاءالله و عاشقی از عاشقان امام زمان (عج) در هنگامه لبیك به حسین زمان، خمینی کبیر و در راه گشودن‌دروازه های کربلا و قدس بسوی‌معبود ابدیش شتافت و با روح وقلبی با اخلاص در کنار دیگر شهیدان کربلای ایران آرمید و شهادت خونینش اسوه و نمونه‌ای شد برای دوستان و پیروانش .

شهید مهدی مهری که مزمزان با تولد انقلاب‌اسلامی ایران در سال ۱۳٤۲ در خانواده‌ای در جنوب شهر تهران بدنیا آمده بود از کودکی با محرومیت ها و کمبودهای جامعه خودش‌آشنا بود . پس‌از پیروزی انقلاب اسلامی و شکل‌گیری کمیته‌ها و ستادهای بسیج محلی‌مساجد، به راهی که از بدو تولد در اندیشه‌اش بود کشیده شد و با سایر دوستان و برادرانش در سنگر مسجد به پاسداری از دستاورد های انقلاب‌خونبار اسلامی پرداخت و با شروع جنگ تحمیلی فعالیت خود را گسترده‌تر کرده و برای اولین رتبه در عملیات عظیم فتح‌المبین شرکت کرده و سپس‌از دوماه پیروزمندانه به آغوش خانواده و سنگر مسجد برگشت و مدتی نیز در سنگر تولید در شرکت ارمیکو وابسته به شرکت اروپخش به مبارزه اقتصادی با ابرجنایتکاران جهانی پرداخت و با شروع مراحل نهائی جنگ و بیرون راندن دشمن کافر از سرزمین‌اسلامی یکبار دیگر ندای امامش را لبیك گفته و راهی جبهه های نبرد حق علیه باطل‌شد و در جمعه شب خونین ۶۱/۳/۲ به درجه رفیع‌شهادت نائل آرزوی دیرینه‌اش بود رسید.

باهم قسمتهائی ازوصیتنامه شهیدمهدی مهری‌را میخوانیم.

بسم‌الله الرحمن الرحیم

با درود و سلام به پیشگاه مبارك حضرت بقیة‌الله اعظم امام زمان ارواحنا فدا ونایب برحقش امید مستضعفان‌جهان، بنیان گذار جمهوری اسلامی ایران حضرت امام خمینی و با درود و سلام به روح پاك شهدای اسلام و امت حزب‌الله وهمیشه در صحنه و شهیدپرور ایران .

اکنون که حقیر عازم‌جبهه نبرد حق علیه باطل می‌باشم خدا را شکر گفته وسپاسگزارم که یکبار دیگر بمن توفیق آن داد تا بتوانم به ندای « هل من ناصرا ینصرانی » اباعبدالله (ع) و فرزندش روح‌الله لبیك بگویم .

بارخدایا نعمت پربرکت شهادت را برمن حقیر عنایت فرما تا شاید با شهادتم خدمتی به دین تو و قرآن تو واسلام نموده باشم .

مادرم ـ سلام و درود بی پایان برتو باد، مرا حلال‌کن، میدانم که از من ناراحتی ولی مادرم من چه کنم این وظیفه و این رسالت را مکتبم وقرآنم به من آموخته است.

مادرم ـ ترا به جان فاطمه زهرا (ع) قسمت می‌دهم که هروقت دوری من ترا ناراحت می‌کند به خدا پناه ببر وازاو کمك بخواه و به یاد صحرای کربلا باش.

پدرم ـ سلام من به روح بزرگت، مرا حلال کن وببخش چون خیلی ترا رنجانده‌ام ای پدر مبادا خودت را در مقابل دشمنان اسلام و قرآن‌کوچك نشان بدهی، مبادا احساسات پدری برتو غلبه کند، دراین صورت به خدا پناه ببر و از او کمك بطلب.

پدرم ـ نمازها و روزه‌های قضاء مرا اداء کنید ومقداری

یك گروه مین‌گذار دشمن در منطقه عملیات رمضان کشته ویا مجروح شدند

آبادان ـ خبرنگارجمهوری اسلامی ـ رزمندگان دلاور اسلام با کشاندن جنگ در داخل خاك عراق از موضع استحکامات خود بشدت‌دفاع میکنند و هرگونه حرکات دشمن فریب خورده را بادقت تحت تعقیب قرار میدهند . گزارش خبرنگار ما ازآبادان نصیب خوردگان صدامی در منطقه عملیاتی رمضان طی یك روز گذشته از ترس‌نفوذ رزمندگان اسلام اقدام به مین گذاری کردند که باهشیاری پاسداران سپاه اسلام مشاهده شد و دلاوران اسلام بااجرای آتش دقیق مانع فعالیت‌آنها شدند در جریان این عملیات یك گروه ازصدامیان‌درمصاف دلاوران اسلام کشته و یا زخمی شدند از سوی دیگر سپاه پاسداران کمیته انقلاب اسلامی نیرو های ژاندارمری‌آبادان بین آنهدام سه مقر تجمع و ٤ سنگر جنگ افزار سنگین و سبك یك ساختمان دیدبانی چندین سنگرانفرادی، اجتماعی دشمن بیش از ۳۰ نفر ازنیرو های کفر در این جبهه‌ها کشته و مجروح کردندبرپایه این گزارش دشمن بیرحمانه طی دوروز گذشته شهر مقاوم آبادان را زیر آتش انواع‌سلاح های سنگین و توپخانه دوربرد قرار داد که ضمن انهدام چندین باب منزل مسکونی و خسارت رساندن به چندین دستگاه خانه بیدفاع مردم آبادان یك مسجد را هدف توپخانه دوربرد قرار داد که خسارتی به آن وارد آمد در این حمله ٤ نفر ازمردم‌قهرمان آبادان که مشغول فعالیت برای رزمندگان اسلام بودند مجروح شدند که حال آنها رضایتبخش است همچنین یك مامور شهربانی براثر ترکش خمپاره مزدوران‌بشهادت‌رسید.

۷۵۰۰۰ مین‌درمهران کشف وخنثی شد

تهران ـ خبرگزاری جمهوری اسلامی ـ تاکنون بیش از ۷۵هزار مین در منطقه مهران توسط رزمندگان دلیر اسلام کشف‌وخنثی شده است بگزارش خبرنگار خبرگزاری جمهوری اسلامی درپی عملیات‌خانه ارتش شکست‌خورده صهیونیستی عراق از شهر مهران و استقرار نیروهای اسلام در این منطقه عملیات پاکسازی و رفتن میادین مین همچنان ادامه دارد و تاکنون ۷۵ هزارو ۵۰۰عدد مین ضد تانك روسی تی ام ٤٦ خودرو ایتالیائی و ضد نفر از انواع گوجه‌ای ، خوشه‌ای ، نارنجکی و کوزه‌ای در مناطق رضاآباد زیل ملکشاهی و کانی سخت توسط رزمندگان اسلام‌کشف و خنثی شده است. براساس این گزارش یکی از رزمندگان اسلام که یکی از پاهایش را در حین عملیات کشف میادین مین از دست داده است بخبرنگار خبرگزاری جمهوری اسلامی گفت که اکثر این مینها توسط رزمندگان اسلام مجددا علیه دشمن بکار برده میشود .

پناهندگی یك‌تکنیسین اتاق عمل

ارومیه ـ در ادامه فرار مسلمان و تحت ستم از جور و ستمهای رژیم صهیونیستی حاکم براین کشور سه شب پیش یك‌تکنیسین اتاق عمل از اهالی بغداد از طریق یکی از مرزهای غربی کردستان به جمهوری اسلامی پناهنده شد .

وی که ۳۱ ساله است پس از معرفی خود به مقامات و مسئولان جمهوری اسلامی‌اعلام کرد که رژیم‌بعثی‌صهیونیستی قصد داشت در چند روزآینده وی را به سربازی فراخواند و رویاروی رزمندگان اسلام قرار دهد و لیکن من با پای پیاده ۲٤ ساعت‌راهپیمائی‌کرده و در حال حاضر نیز آماده‌ام در بیمارستانهای جمهوری به برادران مسلمان خود خدمت نمایم .

امپریالیسم خبری و خواب خوش گذشته

سرویس اقتصادی

آستردگی و وسعت عملیات ظفرمندانه رمضان وپیشرفت سریع آن علیرغم روال همیشگی امپریالیسم خبری مبنی‌بربکار بستن انواع واقسام ترفندهای رذیلانه کتمان واقعیتها، چنان مجال تعقل را از بنگاههای سخن‌پراکنی غربی گرفته است‌که انگاراین به‌اصطلاح خبرپراکنهای حرفه‌ای‌فرصتی برای‌وارونه جلوه دادن ابعاد این پیروزی نیافته‌اند.

ازجمله رادیو کلن در تفسیری برجنگ ایران و عراق وآینده جنگ و برنامه‌ریزیهای بازسازی مناطق جنگزده ایران به‌مطالبی اشاره کرده است‌که درلابلای این مطالب ضمن نقض آشکار خبرهای نظامی‌آن بنگاه حکایت از حقایقی می‌کند.

در تحلیل رادیو کلن آمده است: اگر ایران موفق‌بشود غرامتی راکه ازدولت عراق مطالبه می‌کند دریافت دارد، آن زمان دارای مقادیر قابل توجه ارز خواهد بود و موسسات مختلف اروپائی می‌توانند انتظار سفارشاتی هنگفت برای بازسازی شهرهای ویران شده ایران را داشته باشند!!

تفسیر این بنگاه غربی از سه‌جنبه قابل بررسی و تامل است:

۱ـ برآوردهای ذخایر ارزی ایران باتوجه به‌غرامتی که جمهوری اسلامی ایران از رژیم بعث مطالبه خواهد کرد حاکی از تاثیر پیروزیهای اخیر ایران و اطمینان رسانه‌های گروهی ازپیروزی قطعی ونهائی رزمندگان اسلام است، و این در حالی است‌که این رسانه بطرز موذیانه‌ای با خواندن اطلاعیه‌های سراپا کذب ارتش صهیونیستی عراق سعی درلوث نمودن این عملیات را دارد.

۲ـ اشاره به بازسازی شهرهای ویران شده ایران از سوی‌این وابسته امپریالیسم خبری خود اعترافی است آشکار برجنایات صدام صهیونیست و وحشیگریهای رژیم عفلقی که برساکنین شهرها و روستاها و مناطق مسکونی و غیر نظامی رفته است. در حالیکه همین رسانه درقبال دعوت ایران جهت انعکاس این جنایات همواره شیوه سکوت را پیش گرفته و می‌گیرد.

۳ـ ازسوی‌دیگر آنچه‌که‌در تفاسیر رسانه‌های‌امپریالیستی همچون رادیو کلن کاملا مشهود است، عدم شناخت اینگونه محافل از انقلاب اسلامی و ابعاد مختلف فرهنگی، سیاسی و اقتصادی آن است.

وقتی رادیو کلن سخن از این دارد که پس‌از جنگ موسسات مختلف اروپائی می‌توانند انتظار سفارشات هنگفتی را برای بازسازی داشته باشند نشان دهنده این حقیقت است که اینگونه رسانه‌ها به‌تبع اربابان استعمارگرشان هنوز در رویاهای خوش‌زمان رژیم گذشته‌بسر برده‌و اینطور می‌پندارند که دولت جمهوری اسلامی ایران بدون توجه به مصالح ملت خود و بدون درنظر گرفتن ابعاد اقتصادی سیاسی هرگونه سرمایه‌گذاری، ازماهیت کشورهای طرف معامله چشم پوشیده و بدون توجه به‌موضعگیریهای خصمانه بعضی از این کشورهای صنعتی ازبدو پیروزی انقلاب اسلامی، باآنها وارد معامله میشود.

آری چهل اربابان رسانه‌های امپریالیستی‌است که‌اینگونه تحلیل‌گران! را وادار می‌سازدکه اینچنین احمقانه چشم به ذخائر ارزی حاصل ازنفت و غرامت پس‌از جنگ ما دوخته و برای خرج این ذخایر! ازپیش خود برنامه‌ریزی کنند.

در رابطه با ادعای پذیرش ۳ شرط ایران :

سخنگوی وزارت خارجه به‌مانور سیاسی عراق پاسخ گفت

★ رژیم بغداد تلاش می‌کند با توجه به اوضاع نابسامان داخلی عراق ، خود را صلح طلب معرفی کند .

★ نیروهای متجاوزبرخلاف گفته سفیر عراق در عربستان کاملا از اراضی میهن اسلامی ایران خارج نشده‌اند .

★ بغداد محل امنی جهت برگزاری کنفرانس غیرمتعهدها نیست .

ریاض ـ آسوشیتدپرس : « شفیق الدراجی » سفیرعراق در عربستان سعودی اعلام‌کرد که عراق شروط ایران جهت پایان بخشیدن به جنگ دو ساله را پذیرفته است .

وی در یك کنفرانس مطبوعاتی گفت‌که صدام حسین اخیرا یك پیام شخصی به‌فهد پادشاه عربستان فرستاده و در آن در مورد پذیرش شرایط صلح ایران تاکید کرده‌است.

سفیر عراق گفت: « ما در مورد پذیرش سه‌شرط ایران اظهار تمایل کرده‌ایم : اول خروج نیروهایمان ازسرزمین ایران دوم مجازات طرفی‌که مسبب این جنگ شده است و سوم پرداخت غرامت جنگی به ایران » .

وی اضافه کرد که «برخی کشورهای عربی » به حمایت از ایران در این جنگ‌شرکت داشته‌اند .

سفیر عراق گفت « عراق خواستار یك فرمول سریع ومناسب برای پایان بخشیدن به‌جنگ می‌باشد .

وی در پایان تقاضا کرد که سازمان ملل وکلیه‌کشور های اسلامی باید فشار بیشتری را روی ایران برای پایان بخشیدن به‌جنگ اعمال نمایند.

اظهارات سخنگوی وزارت خارجه

از سوی دیگر در رابطه با ادعاهای اخیر نماینده رژیم وابسته بغداد در پادشاهی سعودی مبنی بر پذیرش‌شرایط جمهوری اسلامی ایران برای خاتمه جنگ تحمیلی، سخنگوی وزارت امور خارجه کشورمان در گفتگوئی اظهار داشت : رژیم عراق میکوشد که به‌هر نحو ممکن کنفرانس سران کشورهای غیرمتعهد را دربغداد تشکیل دهد تا ازاین طریق وجهه سیاسی و موقعیت متزلزل خویش را دوام و استحکام بخشد ، لیکن جان نثاریهای رزمندگان اسلام در جبهه‌های نبرد واقدامات‌ایران در صحنه بین‌المللی موجب گردیده است که بعضی ازکشور ها خواستارتغییرمحل‌کنفرانس و یا به‌تعویق افتادن زمان برگزاری آن گردند وازاین‌رو احتمال عدم برگزاری‌کنفرانس بسیار است .

سخنگوی وزارت خارجه سپس افزود : اظهارات سفیر عراق در عربستان به قصد وانمود ساختن و القاء این موضوع صورت می‌پذیرد که رژیم عراق صلح طلب وخواهان خاتمه جنگ‌تا هنگام برگزاری کنفرانس است و ایران‌بهانه‌جو و جنگ‌طلب است ونمی‌خواهد جنگ را خاتمه دهد بدزعم عراق رژیم آن کشور خواسته است بهانه ادامه جنگ را که احتمالاموجب عدم‌برگزاری کنفرانس خواهد شد از دست ایران خارج سازد .

به موجب همین گزارش دلیل دیگر اظهار این مطالب از سوی عراق آرام کردن جو تشنج داخلی آن کشور است چرا که اقدامات‌انقلابیون آن کشور موجب شده که محیط بسیار ناامنی برای سران کشور های غیرمتعهد فراهم آید و ادامه جنگ نیز به‌این وضع دامن زدماست لذا رژیم عراق می‌خواهد در رابطه با ملت مسلمان و خسته از جنگ تحمیلی صدام به‌ایران چنین وانمود کند که عراق نمی‌خواهد جنگ ادامه داشته باشد و گویا مقصر اصلی ایران است ! و به این‌ترتیب موقعیت خود را تحکیم بخشد.

سخنگوی وزارت خارجه در ادامه سخنانش گفت متجاوز از نظر دولت‌جمهوری اسلامی ایران رژیم عراق است‌که با تهاجم و اشغال سرزمین های ایران و تخریب و غارت شهرها و مناطق مسکونی جمهوری اسلامی‌ایران مناقشه را آغاز کرده وهنوز هم به تهاجم خود ادامه‌میدهد.

نیرو های متجاوز بر خلاف گفته سفیر عراق در عربستان کاملا از اراضی میهن اسلامی ایران خارج نشده و کماکان مناطق استراتژیکی مرزی در غرب را در اشغال خود دارند و ازاین مناطق به گلوله‌باران مردم بی‌گناه وبی‌دفاع‌جمهوری اسلامی ایران میپردازند بنا براین دولت جمهوری اسلامی ایران تا استیفای حقوق حقه خود به نبرد ادامه خواهدداد و متجاوز را سرکوب خواهد کرد و اعلام میدارد که رژیم بغداد صلاحیت عضویت در جنبش غیرمتعهد ها را ندارد چه رسد به ریاست آن ویکبار دیگر باید خاطر نشان ساخت بغدادمحل امنی جهت‌برگزاری این کنفرانس نخواهد بود.

وزیر خارجه آمریکا:

عملیات اسرائیل درحدی نیست که نیاز به‌تنبیه داشته باشد!

*** ما درپی‌گیری این امر (جریان جنگ در لبنان) متقاعد شدیم که ضوابط آمریکا تاکنون رعایت شده‌اند**

*** اتحادیه عرب به آمریکا درمورد اقدامات اقتصادی هشدار داد**

*** رژیم صهیونیستی با محاصره بیروت‌وقطع آب وبرق دست‌بیك جنگ بیولوژیك زده است.**

دهمین آتش‌بس اعلام‌شده باعث شد غرش توپهای‌دشمن صهیونیستی و فلسطینی‌ها در اطراف بیروت موقتا خاموش شود لیکن رژیم صهیونیستی بلافاصله بمباران مناطق‌مسکونی را ازسر گرفت و ابتدا زدوخوردهای مختصری در چندین موضع خط مقدم جبهه صورت گرفت . این جنگها محدودبه آتش مسلسل و توپخانه بود که سحرگاه دیروز موقتاخاموش شد . لیکن دیروز هواپیماهای جنگی اسرائیل جهت‌انجام ماموریتهای شناسائی برفراز پایتخت محاصره‌شده لبنان به پرواز درآمدند و با آتش بارهای ضد هوائی از مواضع فلسطینی‌ها در شهر روبرو شدند .

طبق آخرین گزارش رسیده از بیروت نیروهای رژیم صهیونیستی بمباران مناطق غربی بیروت را ازسر گرفته‌اند.

ازطرفی مقام‌های دولتی لبنان که درمورد یك راه‌حل ممکن برای خروج فلسطینی‌ها مذاکره میکنند گفتند : توافق برسر خروج دومرحله‌ای فلسطینی‌ها نزدیك است . بعلاوه خبرگزاری فرانسه از نیکوزیا گزارش داد سازمان آزادیبخش فلسطین رسما آمادگی خود را برای خارج‌ساختن عده‌ای از رزمندگان این سازمان از غرب بیروت را اعلام کرده است . رادیو رسمی لبنان که این خبر را پخش کرده افزود این سازمان همچنین موافقت کرده سلاح های سنگین خود را در یك محل تحت کنترل سوریهاآنسوی خطوط صهیونیست‌ها به ارتش لبنان تحویل دهد .

این رادیو اعلام‌کرد سازمان آزادیبخش فلسطین‌پاسخی کتبی و رسمی به طرح فیلیپ‌حبیب مامور ویژه آمریکا در مورد تخلیه مبارزان فلسطینی از بیروت داده است که در آن جدولی زمانی برای خروج نیروهای این سازمان پیشنهاد شده و این سازمان موافقت کرده که سلاحهای سنگین خود را در محلی واقع‌در شاهراه بیروت دمشق به ارتش لبنان بسپارد .

بمباران مناطق مسکونی

درهمین‌حال رویتر از بیروت گزارش داد شفیق‌وزان نخست‌وزیر لبنان دیروز گفت موافقتنامه‌ای برای خروج چریکهای فلسطینی که در غرب بیروت به محاصره نیروهای صهیونیستی درآمده‌اند درشرف تکمیل است . وزان قبل‌از ملاقات با فیلیپ حبیب مامور ویژه آمریکا طی سخنانی در رادیوی دولتی لبنان این مطلب را اعلام کرد .

وزان گفت درمورد خروج فلسطینی‌ها که هسته یك راه‌حل سیاسی‌است ازجانب تمام طرفهای درگیر تصمیم‌گیری شده است .

وی افزود مسائل مربوط به‌این مساله اکنون مراحل نهائی خود را میگذراند و توافق دو مورد درواقع بعمل آمده است . درهمین‌حال یك آسمان‌خراش بزرگ دیروز براثر بمباران صهیونیست‌ها بکلی ویران شد . بگزارش خبرگزاری فرانسه آوارگان جنگ لبنان در این آسمان‌خراش که به تلی ازخاك مبدل‌شد زندگی میکردند. گزارش ها حاکیست ساختمان ناتمام جرج‌مور یکی از قرارگاههای مهم سازمان آزادیبخش فلسطین نیز مورد اصابت بمبهای دشمن قرار گرفت . بمباران دیروز که به آتش‌بس بیروت پایان داد درحالی صورت گرفت که گفته میشد فلسطینی‌ها و فیلیپ حبیب مامور ویژه آمریکا به توافقی در مورد خروج چریکهای فلسطینی از لبنان نزدیك شده‌اند . درهمین حال منابع دولتی صهیونیستی دیروز گفتند کابینه رژیم صهیونیستی مهلت بیشتری‌به فیلیپ حبیب مامور ویژه‌آمریکا داد تا به‌تلاشهای دیپلماتیك خود ادامه دهد لیکن این‌کشور همچنان معتقد است فشار نظامی رژیم صهیونیستی بر فلسطینی‌ها جهت خروج آنها از بیروت ضروریست .

در این جلسه کابینه صهیونیستی دو قطعنامه شورای امنیت سازمان ملل‌پیرامون عقب‌نشینی نیروهای صهیونیستی به مواضعی که قبل‌از پیشروی اخیر داشته و نیز استقرار ناظران سازمان ملل در بیروت رد شد .

شفیق وزان نخست‌وزیر لبنان دیروز اعلام کردهربار که رژیم صهیونیستی اعلام آتش‌بس می‌کند هدفی جز پیشروی و غصب اراضی جدید ندارد .

هشدار اتحادیه عرب

اتحادیه عرب به آمریکا هشدار داد که در صورت عدم موفقیت آمریکا در بازداشتن رژیم صهیونیستی از ویران کردن بیروت ظرف ٤۸ ساعت آینده این اتحادیه خود دست به‌اقدامات دیپلماتیك و اقتصادی خواهد زد.

رژیم‌های عرب منطقه که تاکنون هیچ اقدام موثری در قبال تجاوزات جنایات رژیم صهیونیستی علیه دو ملت بیدفاع فلسطین و لبنان انجام نداده‌اند و تنها ازطریق راههای سیاسی اعتراض خود را نشان داده‌اند این بار نیز بجای مقابله و جنگ با متجاوزین صهیونیستی که بسلاحهای مرگبار آمریکا مجهزند از آمریکا استمداد طلبیده وآمریکا و رژیم صهیونیستی را به اقدامات دیپلماتیك خود که هیچ اثری در جنایات آنان ندارد تهدید میکنند.

به گزارش رادیو کلن سفیر اتحادیه عرب در سازمان ملل طی یك گفتگوی مطبوعاتی درواشنگتن ضمن‌اظهاراین مطلب که صبر کشورهای عربی لبریز شده است گفت وضع در لبنان ممکن است گسترش یابد و حالت جهانی بخود گیرد و در نتیجه بایستی اقدامی صورت گیرد.

وی افزود در حال حاضر مسئله چنین بنظر میرسد که گویا آمریکا راه نجات را بهاسرائیل نشان داده‌است.

آمریکا با اسرائیل اتفاق نظر دارد

در این میان جرج شولتز وزیر امور خارجه آمریکا در مجلس سنای این کشور اظهار داشت که دولت ریگان فعلا مجازاتهائی برضد رژیم صهیونیستی را در نظر نگرفته زیرا عملیات اسرائیل درحد ی‌نیست که نیازی‌به تنبیه‌داشته باشد وی افزود موافقت‌نامه‌ای هم برای خروج مبارزان فلسطینی از بیروت پیش‌بینی نکرده است.

شولتز از طرف نمایندگان سنای آمریکا برای توضیح نامه ریگان به مناخیم‌بگین نخست‌وزیر رژیم صهیونیستی دعوت شده بود.

شولتز در مورد اینکه سلاحهای استفاده شده توسط ارتش صهیونیستی در جنگ بیروت از نوع آمریکائی بوده‌اند اعلام کرد که تصور این مسئله بسیار ساده است ولی در پی‌گیری این امر متقاعد شدیم که ضوابط آمریکا تاکنون رعایت شده‌اند. بعلاوه اسحق شامیر وزیر خارجه رژیم صهیونیستی دربازگشت از سفر خود به آمریکا گفته رژیم صهیونیستی وآمریکا در هدفهای اصلی‌شان در لبنان‌اتفاق‌نظر دارند و متحد باقیمانده‌اند.

بگزارش خبرگزاری آلمان، شامیر که اوایل این‌هفته با ریگان و سایر مقامات بلندپایه آمریکا ملاقات کرده بود همچنین تائید کرد که ریگان نامه مشروحی در مورد اوضاع لبنان به بگین نوشته است لکن وی‌گفت در این نامه ریگان هیچگونه تهدیدی علیه رژیم صهیونیستی نکرده است. شامیر قبل از ترك نیویورك گزارشات مبنی براعمال مجازاتهائی از سوی آمریکا را تکذیب‌کرده بود وگفته‌بودکه ریگان از بگین فقط انتقاد دوستانه‌ای کرده است !

اهداف و سیاستهای وزارت صنایع درمورد بازسازی صنایع مناطق جنگ‌زده

سرویس اقتصادی

بدنبال مصوبه کمیته تنظیم استراتژی و سیاستهای باز سازی مناطق جنگزده اهداف و سیاستهای وزارت صنایع در مورد بازسازی صنایع مناطق جنگزده بدین‌شرح اعلام میشود:

هدفها:

۱ـ ترمیم خرابی و خسارت وارده به صنایع این مناطق و ایجاد شرایط مطلوب تولید.

۲ـ فعال نمودن صنایع متوقف و غیرفعال و رفع مضایق آنها.

۳ـ تهیه طرحهای تولیدی و عمرانی جدید به منظور تامین محصولات مورد نیاز بازسازی منطقه و ایجاد اشتغال مفید.

۱ـ برنامه‌ریزی براساس سیاستهای بازسازی مناطق جنگزده مصوب ۱۳٦۰/٦/۱۱ و سایر مصوبات شورای‌اقتصاد در این زمینه خواهد بود.

۲ـ صنایع مناطق جنگزده ازنظر تخصیص منابع مالی و اجرای ضوابط تسهیلاتی برای ورود کالای مورد نیاز مثل مواد اولیه و لوازم یدکی صنعتی و سایر عوامل ذیربط در راه‌اندازی صنعت در اولویت قرار دارند.

۳ـ نقش دولت، هدایت آمر بازسازی و اعمال سیاستهای تشویقی بصورت تمارك ابزار و لوازم از دست رفته کار و مواد اولیه مورد نیاز و درصورت لزوم ازطریق اعطای وام با بازپرداخت طویل‌المدت، جهت خرید مواد اولیه و ابزار میباشد.

٤ـ گسترش فیزیکی وکیفی صنایع درجهت رفع‌نیازهای منطقه وکشور باتوجه به‌ملاحظات سیاسی و نظامی خواهدبود.

۵ـ در برنامه‌ریزی بازسازی صنعت منطقه، تاکید براصل خود اتکایی واستقلال صنعتی وکاهش و قطع وابستگی، تابع نظامی صنعتی کشور که‌متکی برهمین اصل است میباشد.

٦ـ صدور موافقت‌های اصولی برای ایجاد وبهره‌برداری از واحدهای تولیدی تابع روش‌های زیر است.

۱ـ٦) واحدهائیکه موافقت اصولی داشته‌اند و واحد آنها خسارت دیده و یا ازبین رفته است، پروانه‌شان برسمیت شناخته میشود و میتوانند در صورت امکان قبل و یاپس‌از خاتمه جنگ، کار خودشان را ادامه دهند.

۲ـ٦) واحدهای صنعتی که قبل‌از ۲۲ بهمن ۱۳۵۷ بصورت غیر مجاز ایجاد شده‌اند، درتسری مصوبه شماره۵۳٤٤ مورخ ۱۳٦۰/۷/۱۷ هیئت وزیران موافقت‌نامه دریافت‌خواهند داشت.

۳ـ٦) کسانیکه بصورت غیر مجاز بعد از ۲۲ بهمن ۱۳۵۷ واحد تولیدی ایجاد کرده‌اند و این واحد در جریان جنگ آسیب دیده است درصورت اثبات مالکیت و تولید و فعالیت (ضوابط آن جداگانه تعیین خواهد شد) مشروط بر اقتصادی بودن طرح و ضروری بودن نوع تولید، پروانه دریافت خواهند داشت.

تبصره: در صورتیکه تولیدات واحدهای مذکور در بندهای (۲ـ٦) و (۳ـ٦) مغایر با سیاستهای صنعتی منطقه و مملکت تشخیص داده شد تسهیلاتی طبق ضوابط جهت تغییر خط تولید در اختیار این واحدها قرار میگیرد.

۷ـ اولویت راه‌اندازی صنایع در برنامه بازسازی جهت تامین نیازهای تولیدی منطقه بصورت‌های زیر خواهد بود.

۱ـ۷) فعال کردن واحدهائی که‌متوقف و غیرفعال بوده و این توقف بدلیل مشکلات مالی یامسائل عمومی است.

۲ـ۷) راه‌اندازی واحدهائی که مستقیماز جنگ‌خسارت دیده و فعال کردن این واحدها ازنظر تولیدی ضروری‌است.

۳ـ۷) افزایش ظرفیت و گسترش امکانات تولیدی واحدهای موجود منطقه ویا ایجاد واحدهای جدید مورد نیاز ضروری منطقه.

۸ـ در بازسازی صنایع موجود و ایجاد صنایع جدید، اولویت اول متعلق به‌صنایع ساختمانی تاحدرفع نیازهای‌منطقه و صنایع کوچك است و درمرحله دوم درصورت تصویب راه‌اندازی دوباره صنایع بزرگ منطقه (صنایع نفت و پتروشیمی و ذوب و نورد) صنایع وابسته و جنبی‌که در حلقه قبل و بعد از تولیدات این صنایع بزرگ فعالیت میتوانند داشته باشند، میباشد.

۹ـ درمورد برخی ازشهرهای جنگزده مثل آبادان و خونین‌شهر، باتوجه به حجم زیاد کار بازسازی و توسازی صنایع خسارت دیده، ضروری است که حداقل برای یك‌دوره یکساله، تیمی بوجود آید و وظایفی ادارات‌کل انجام داده و فعالانه عمل نماید.

۱۰ـ وزارت صنایع و ادارات و سازمانهای تابعه موظف میباشند کلیه امکانات ونیروی انسانی خود را بسیج و کادر متعهد و علاقمند در استانهای جنگزده مستقر نمایند تا در اجرای بازسازی، بررسی طرحها، انجام امور جاری، صدور موافقت‌نامه‌ها و ارائه رهنمودها به‌مراجعین تسریع به‌عمل‌آید.

افزایش تولید پنبه در باختران

کارشناسان اداره کل کشاورزی و عمران روستائی استان باختران طی سه ماهه اول سالجاری طرح افزایش تولید و بهبود کیفیت پنبه را در سطح ۲۳۰ هکتار بمرحله اجراء درآوردند. در اجرای این طرح ۱۲۸۰۰ کیلوگرم بذر آصلاح شده مرغوب و ۳۰۰۰ کیلوگرم بذر بومی مرغوب و ٦۰ تن کود شیمیائی بین کشاورزان طرف قرارداد توزیع شده است.

سرنوشت استکبارجهانی به‌شکست و پیروزی ایران درجنگ بستگی دارد

بقیه از صفحه ۱۱

منطق جمهوری اسلامی‌منطق اسلام است ومنطق اسلام هم این است که همه مسلمانان با هم برادر و در برابر کفر با هم متحد هستند و همه مسلمانها باهم قدس‌الشاءالله خواهند گرفت . (تکبیر نمازگزاران) .

● در بغداد امنیت نیست

مطلب دیگری که میخواهم عرض کنم مسئله تشکیل کنفرانس غیرمتعهدها دربغداد

رئیس مجلس شورای اسلامی:

شهید آیت حق بزرگی برافشاگری چهره‌ها و جریانهای انحرافی دارد

سرویس سیاسی جمهوری اسلامی

مجلس شورای اسلامی روز پنجشنبه جلسه علنی داشت. در این جلسه که با تلاوت آیاتی از قرآن کریم و بریاست حجت‌الاسلام والمسلمین اکبر هاشمی رفسنجانی تشکیل گردید نمایندگان مردم قومن و اهواز بعنوان نطق پیش از دستور در مورد مسائل مختلف سخنرانی کردند و در دستور این‌جلسه در ادامه بحث پیرامون طرح تشکیل شوراهای کشور پس‌از بحث و گفتگو وبررسی پیشنهادات ٤ماده دیگر آن مورد تصویب قرار گرفت. در همین جلسه وزیر بازرگانی به‌سئوال نماینده شهر بابك درمورد عدم صدور پسته و فالی پاسخ گفت.

سخنان نماینده مردم قومن

به‌گزارش خبرنگاران پارلمانی ما اولین سخنران پیش‌از دستور مصطفی قومنی حائری نماینده مردم قومن ضمن تشریح روندانقلاب اسلامی‌ایران‌و پیروزیهایی‌که ملت‌مسلمان ایران‌در مراحل حساس وسرنوشت‌ساز بعد از انقلاب بهرهبری امام امت بدست آورده است گفت: دشمنان انقلاب اسلامی کهروزی جمهوری اسلامی را متزلزل می‌خواندند امروزبا دیدن‌حماسه‌آفرینیهای ملت سلحشور ایران ناچار به اعتراف شده‌اند که جمهوری اسلامی قدرتمند و باثبات حرکت می‌کند و نه‌تنها توان رویارویی بادشمنان داخلی بلکه نیروی مبارزه با دشمنان خارجی را دارد.

آنهائیکه تا پیروز ترفند مقابله اقتصادی را برای فلج کردن اقتصاد جمهوری اسلامی نقشه می‌کشیدند، دشمنانی که ترفندهای نظامی رابرای خنثی کردن ارزشهای انقلابی مایپش می‌کشیدند، امروز همه را خنثی شده می‌بینند، آنهائیکه تا دیروز در رابطه باجنگ‌نوروزی رژیم متجاوز عراق خود را بی‌طرف معرفی میکردند و اعلام ایجاد صلح میدادند و ابا داشتند که عظمت‌آفرینی‌های یك انقلاب نوپا را اعلام کنند، امروز ناچار شده‌اند که‌این حقایق را بازگو کنند.

وی آنگاه ضمن تاکیدبر ضرورت دگرگونی درسیستمهای غلط رژیم گذشته گفت: امروز جاداردکه مسئولان جمهوری اسلامی به‌تنظیم بافت نظام جمهوری اسلامی در رابطه با ارگانهای دولت بپاندیشند و برای دگرگونی بافت قبلی و تبدیل آنها به‌یك سیستم دقیق انقلابی تلاش نمایند.

نماینده قومن سپس با انتقاد ازوضع دادگستری گفت: متاسفانه شورای عالی قضایی هنوز برای دگرگونی سیستم دادگستری اقدامی نکرده و اگر کاری هم شده ثمری نداشته است. اگر شیوه‌های اصلاحی رادر نظام دادگستری مبتنی‌بر استقرار همان سیستم سابق بدانیم کارهایمان بی‌اثر می‌ماند و سیستم دادگستری همان‌بوده که هست.

نماینده مردم قومن در خاتمه ضمن تاکید بر ضرورت تهیه و تدوین یك‌طرح دقیق و تنظیم برای انجمنهای اسلامی جهت جلوگیری از دوکانگیها و دخالت درامور، نیازمندیهای حوزه انتخابیه‌اش را برشمرد و خواهان رسیدگی به‌آن شد.

سخنان نماینده مردم اهواز

دومین سخنران پیش از دستور فواد کریمی نماینده‌مردم اهواز در سخنان خودبا اشاره به اولین سالگرد شهادت‌افشاگر خط لیبرالیسم، شهید دکتر آیت گفت:

آیت مانند همه مبارزین راه خدا مورد توطئه کثیف ساواك قرار گرفته بودو ساواك میخواست چهره وی رابانهمت اعمال خلاف اخلاق مخدوش سازد اما این توطئه‌ها شکست خورد ولی متاسفانه برخی از افراد لیبرال ومغرض و فریبخورده در زمان حیات آیت این نمامندهها و نقاله‌های ساواك را به وی بستند و به این تهمت‌های کثیف استناد نمودند، که‌برخی از آنها متاسفانه درمجلس نیز هستند. آیاآنان اکنون شرمنده نیستند؟

آیت، افشاگر لیبرالیسم سیاسی واقتصادی

وی در ادامه سخنانش گفت: آیت در مجلس خبرگان‌در کنار آیت‌الله منتظری و شهید مظلوم بهشتی و سایردانشمندان بزرگ اسلام بادونوع لیبرالیسم مبارزه کرد. یکی لیبرالیسم سیاسی و دیگری لیبرالیسم اقتصادی، جریان لیبرالیسم سیاسی درمقابل اصل ولایت فقیه مقاومت می‌کرد و میخواست با هزاران حیله و نیرنگ ازتصویب این اصل اساسی و بنیادی جلوگیری نماید، اما شهید آیت باهوشیاری و منطق قوی خویش تمامی نیرنگها و فریبهای آنانرا نقش برآب کردو تمام شبهات آنان را پاسخ داد، اما در مجلس خبرگان درکنار جریان لیبرالیسم سیاسی، لیبرالیسم اقتصادی نیز فعالیت می‌کرد.

وی افزود: فقهای بزرگی چون آیت‌الله منتظری و آیت‌الله مشکینی و مرحوم شهید آیت‌الله بهشتی براساس موازین فقهی ثابت کردند که دراسلام لیبرالیسم اقتصادی و آزادی نامحدود در تصاحب ثروتهای عمومی نیست. مرحوم آیت نیز آثار سوء اقتصادی وسیاسی این طرز فکر و خطر بازگشت سرمایه‌داری وابسته و نفوذ آمریکا و سایر کشورهای سرمایه‌داری را به‌سبب گرایش به نظام مالکیت لیبرالیستی را ثابت کرد.

● آیت افشاگر چهره‌ها وجریانهای انحرافی

پس ازپایان سخنان ناطقین پیش از دستور، رئیس مجلس طی بیانات کوتاهی اظهار داشت: امروز سالگرد شهادت‌همکار بسیار عزیزمان جناب آقای دکتر سید حسن آیت است که‌حق بزرگی برافشاگری چهره‌ها و جریانهای انحرافی دارند و در دوران مبارزات اسلامی ایران وپس‌از پیروزی انقلاب زحمات فراوانی کشیدند و این شخصیت بزرگ را دست منافقین ازمجلس شورای اسلامی گرفت. یادش بزرگ و انشاء الله خداوند به‌بازماندگان و دوستان ایشان صبر و اجر عنایت فرماید.

● تذکرات نمایندگان

رئیس مجلس سپس تذکرات چندنفر از نمایندگان را بشرح زیر قرائت کرد:

★ آقای سیدزاده نماینده باختران از پرسنل شهربانی باختران که‌فعالیت چشمگیر نمودند، تشکر کردند.

★ آقای مجید انصاری نماینده زرند کرمان بوزارت صنایع درمورد کنترل دقیق برتولیدات و کیفیت کالاهای صنعتی بخصوص کارخانه‌های یخچال سازی.

★ آقای همتی نماینده مشکین شهر بوزارت بهداری درمورد تشکیل زایشگاه و درمانگاه توحید جعفری و به کمیته امداد امام‌در موردحل مشکل وادامه فعالیت‌کمیته امداد مشکین‌شهر.

★ آقای مهدی قائمی نماینده بویراحمد بوزارت بازرگانی‌در مورد ارسال وتوزیع صحیح کالاها و مواد غذائی به‌منطقه عشائری یاسوج.

★ آقای فضلعلی نماینده گرمسار از مردم ایوانکی وگرمسار در مورد کمکهای فراوان ومستمری‌به جبهه‌های جنگ مینمایند تشکر کردند.

★ آقای زینعلی نماینده بهبهان به گروه سیمان سازی صنایع ملی ایران درمورد تامین کادر فنی وگماردن مدیر قوی در کارخانه سیمان بهبهان.

★ آقای دکتر خلیلی نماینده بافت بوزارت راه و ترابری در مورد تسریع درساختن راه‌بافت‌ـ‌کرمان.

★ آقای صادق خلخالی نماینده قم بوزارت راه در مورد اسفالت جاده‌های خلخال و در مورد برق منطقه‌ای خلخال.

★ آقای احمدی نماینده همایونشهر بوزارت راه در مورد جاده کمربندی همایونشهر و بوزارت نیرو در مورد تامین‌برق محله محروم اسلام‌آباد همایونشهر و بوزارت پست و تلگراف در مورد تقاضای مردم.

★ نمایندگان مازندران بدولت‌در مورد تجدیدنظر درکیفیات خرید و توزیع برنج تذکر دادند که مشکلات سال گذشته که در اجرای طرح برنج پیش آمد، پیش نیاید.

★ نمایندگان جنوب و غرب کشور بوزارت کشور در مورد وضع بنیاد امور جنگزدگان و رسیدگی سریع بوضع‌جنگزدگان جنوب و غرب کشور تذکر دادند.

رئیس مجلس آنگاه در رابطه‌با تذکرات نمایندگان گفت: نمایندگان محترم برای تذکراتشان یکبار مواد مربوط بهتذکر را بخوانند و چیزهایی راکه حق تذکر دارند بنویسند. مثلا تشکر از فلان یا تسلیت از فلان جزء تذکرات نیست و ما بخاطر وضع جنگ ومسائلی‌که هست گاهی می‌خوانیم. اما خواهش می‌کنیم که آقایان ننویسند.

● دستور جلسه و مذاکرات نمایندگان

آنگاه مجلس وارد دستور شد و بحث پیرامون گزارش شور دوم کمیسیون امور شوراها در خصوص طرح تشکیل شوراهای کشور ادامه یافت و ماده ۲۰ بدون داشتن پیشنهاد پس‌از رای‌گیری تصویب شد. سپس ماده ۲۱ مطرح شد و زرهانی پیشنهاد حذف کلی ماده ۲۱ که درآن کیفیت انحلال شورا در صورت انحراف پیش‌بینی شده بود را داد ودلایل خود را ذکر کرد. این پیشنهاد بعلت عدم موافق رد شده محسوب گردید. پیشنهاد دیگر در این ماده ازمهدی طیب مبنی برحذف عبارت «دوره بعدآن» در تبصره ۵بود که با مخالفت مجید انصاری وموافقت آقارحیمی روبرو گردید و پس‌از توضیحات مخبر کمیسیون امور شوراها و اخذ رای از سوی نمایندگان رد گردید. موحدی ساوجی در همین‌ماده پیشنهاد کرد که عبارت «به‌پیشنهاد سه چهارم مجموع اعضاء» در تبصره ٤ حذف گردد که‌با مخالفت هرائی و موافقت‌سید ابوالفضل موسوی تبریزی مواجه گردید و پس‌از توضیحات مخبر کمیسیون سنت به‌پیشنهاد مذکور رایگیری بعمل آمد و بتصویب نرسید.

آنگاه مجید انصاری حذف تبصره ۳ماده ۲۱ را مطرح کرد و گفت: اگر شورائی منحل شده باین معنی نیست که همه اعضای آن نالایق بوده‌اند و هیچ قیدی در این تبصره نیست‌که منظور از اعضاء شورای منحله همان اعضای‌منحلف شورا هستند. این پیشنهاد پس‌از سخنان حسینعلی رحمانی در مخالفت وهرائی در موافقت محمدرضا عباسی مخبر کمیسیون امور شوراها نیز دراین رابطه توضیحاتی داد.

قبل از اینکه نسبت به پیشنهاد فوق رای‌گیری شود، هاشمی رفسنجانی پیشنهاد کرد که جهت رفع ابهام موجود در این تبصره عبارت «مگر با انتخاب مجدد» اضافه گردد که موحدی ساوجی و مجید انصاری به‌ترتیب بعنوان مخالف و موافق پیرامون این پیشنهاد دلایل خود را برشمردند و پس از توضیحات شفیع‌زاده نماینده پارلمانی دولت در موافقت‌و توضیحات مخبر کمیسیون و اخذ رای این پیشنهاد تصویب شد.

ماده ۲۱ پس‌از قرائت و رای‌گیری بااصلاحات انجام‌شده مورد تصویب قرار گرفت.

پس‌از آن ماده ۲۲ به‌بحث گذاشته شد و قره‌باغی پیشنهاد حذف قسمت آخر این ماده را دادکه پس‌از مواجهه بامخالفت حسینعلی رحمانی و موافقت مجید انصاری و پس از اخطار قانون اساسی محمدعلی فروغی وتوضیحات مخبر کمیسیون، رای‌گیری به‌عمل آمد و پیشنهاد فوق‌الذکر بتصویب نرسید. ماده ۲۲ نیز پس‌از اخذ رای تصویب شد.

محمد غفاری در ماده ۲۳ پیشنهاد حذف قید حداقل یکسال پرنمد ب این ماده را داد که‌بعلت نداشتن موافق رد شده محسوب شد. و پیشنهاد دیگری در مورد این‌ماده نرسیده بود و این ماده هم‌از تصویب گذشت.

متن ٤ ماده تصویبی دراین جلسه، از طرح تشکیل شوراهای کشور بدین شرح است:

● متن مواد مصوب درجلسه پنجشنبه

ماده ۳۰ ـ شوراها مسئول حفظ و اداره کلیه اموال منقول و غیرمنقول شورا میباشند و همچنین درمورد خریدو فروش و نقل‌وانتقال و اجاره و استجاره اموال شورا طبق مقررات اقدام خواهند نمود.

ماده ۳۱ ـ هریك از شوراها درصورت انحراف از وظایف قانونی به تشخیص سه‌چهارم مجموع اعضای شورای مافوق، منحل میگردد.

تبصره ۱ ـ شورای منحل‌شده‌درصورت اعتراض‌میتواند برمبنای اصل ۱۰۶ قانون اساسی به‌دادگاه صلح شکایت کند. (حداکثر فرصت برای اعتراض، پنج روز میباشد). دادگاه مربوط موظف است خارج‌از نوبت به آن رسیدگی نماید.

تبصره ۲ ـ مسئولان وزارت‌کشور موظفند پس‌ازانحلال قطعی هرشورا حداکثر ظرف مدت یکماه انتخابات شورای جدید را برگزار نمایند جزدر مواردی که کمتر از شش‌ماه به‌پایان دوره باقی مانده باشد.

تبصره ۳ ـ اعضای مستعفی شوراها و اعضای شورای منحله حق بازگشت به‌شورای پایین‌تر را نخواهند داشت مگر با انتخاب مجدد.

تبصره ٤ ـ سلب عضویت هریك از اعضای شورا مستلزم تخلف از وظایف قانونی به پیشنهاد سه‌چهارم‌مجموع اعضا و با رای دادگاههای صالحه خواهد بود.

تبصره ۵ ـ هریك از اعضای شورا که بارای دادگاه صالح ازآنها سلب‌عضویت شده باشد از شرکت درانتخابات دوره بعد آن شورا محروم خواهند بود.

ماده ۳۲ ـ بودجه شوراهای مشمول این قانون ازطریق عوارض و درآمدهای محلی تامین و کمبودهای آن از راه کمکهای دولت به درخواست شورای عالی استانها از محل درآمدهای عمومی جبران میشود.

ماده ۳۳ ـ شرایط انتخاب‌کنندگان.

الف ـ حداقل سن، پانزده سال تمام.

ب ـ سکونت در محل (حداقل یکسال)

تبصره ـ شرط سکونت در محل برای عشایر و صیادان وامثال آنها ضمن رعایت تقسیمات کشوری تابع عرف محل خواهد بود.

● وضعیت صدور پسته وفالی

پس‌از تنفس جلسه بریاست حجت‌الاسلام‌والمسلمین هاشمی رفسنجانی ادامه یافت و عبدالحمید آقارحیمی نماینده مردم شهربابك ازسوی نمایندگان کرمان و توابع سئوالی درمورد علت‌عدم صدورپسته و فالی‌از وزیر بازرگانی مطرح کرد، پس‌از آن‌حبیب‌الله عسگراولادی وزیربازرگانی در پاسخ به این سئوال گفت:

ما درمورد صدور پسته اکنون مشکلی نداریم ولی‌الان فروشنده پسته نداریم، اکنون شاید در سردخانه‌ها واندرها سه‌تا پنج هزارتن پسته موجود میباشد که بعنوان احتیاطبرای سال آینده نگهداری میشود و این به‌آن‌معنی نیست که ما پسته برای عرضه به بازارهای جهان نداریم بلکه پسته برای صادرات نداریم. وی درادامه سخنانش گفت: درمورد فرش پیچیدگیهایی وجود دارد که یکی ازآنها سرمایه‌های سرگردان است زیرا سرمایه‌های سرگردان بدنبال آن هستند که به کالاهای سلک‌تبدیل شوند لذا بدنبال فرشهای گران‌ـ قیمت میروند و دراثر خرید آن قیمت این فرشها در داخل بالا است و قابل رقابت در بازارهای جهانی نیست. مساله دیگر رقابت‌هایی است که کشورهای منطقه بعلت کار و مواد اولیه ارزان درموردفرش‌های گران‌قیمت شروع کرده‌اندولی ما ازنظر فروش فرشهای متوسط‌قیمت مشکلی نداریم وفروش اینگونه فرشها همچون سابق ادامه دارد.

وی باتاکید براینکه صادرات نیاز به برنامه‌ریزی دارد به تعهداتی که از بازرگانان برای برگرداندن ارز به‌کشور گرفته میشود اشاره کرد و گفت: مساله دیگری که درارابطه با صادرات فرش وجود دارد تفاوت قیمت ارز است که از ۲۵۰ الی ۳۰۰ درصد است.

پس‌از پایان‌سخنان وزیر بازرگانی آقارحیمی‌درخواست کرد که سئوال مذکور به کمیسیون رسیدگی به سئوالات ارجاع شود.

بگزارش خبرنگاران پارلمانی جمهوری اسلامی دراین جلسه لایحه راجع به اصلاح‌ماده ۲۰ آئین‌نامه اجرایی قانون امور گمرکی تقدیم مجلس شد و درپایان این جلسه عسگری رئیس مجلس استعفای غلامرضا حسنی بزرگ‌آباد نماینده‌مردم ارومیه را که بدلیل داشتن مسئولیت بزرگ امامت نمازجمعه ارومیه صورت گرفته است اعلام کرد.

جلسه علنی پنجشنبه ساعت ۱۱٫۳۰ پایان یافت و جلسه علنی آینده مجلس شورای اسلامی ساعت ۷و۳۰ دقیقه روز یکشنبه آینده تشکیل خواهد شد.

حجت‌الاسلام والمسلمین امامی کاشانی، امام جمعه موقت تهران

سرنوشت استکبار جهانی به‌شکست و پیروزی ایران درجنگ بستگی دارد

سرویس سیاسی جمهوری اسلامی ـ نماز عبادی، سیاسی جمعه این هفته تهران همچون هفته‌های گذشته در دانشگاه تهران وخیابان های اطراف آن با حضور انبوه میلیونی نمازگزاران وامت همیشه در صحنه حزب‌الله وبه امامت حجت‌الاسلام والمسلمین امامی کاشانی رئیس دیوان عدالت اداری و امام جمعه موقت‌تهران برگزار شد.

● سخنان نماینده مردم‌تبریز

بگزارش خبرنگاران ما مراسم نماز جمعه دیروز تهران با آیاتی چند از کلام‌الله‌مجید آغاز و سپس حجت‌الاسلام والمسلمین سید ابوالفضل موسوی تبریزی، نماینده‌مردم تبریز در مجلس شورای‌اسلامی بعنوان سخنران پیش ازخطبه ها سخنانی ایراد کرد.

وی طی سخنانی با تاکیدبر اینکه تاریخ تکرار میشود، با اشاره به غزوات پیامبربزرگوار اسلام که برای حفظ حریم انسانیت وناموس بشریت و گسترش حق انجام شده است‌به تشریح جنگ احد پرداخت و گفت: اکنون نیز ابوسفیانهای شرق و غرب و کفار زمان، جنگی را علیه ندای واقعی اسلام و ندای حقیقی بشریت که از ایران وبه رهبری امام خمینی آغاز شده است شروع کرده‌اند ولی خداوند این‌نور را هدایت خواهد کرد. وی با اشاره به سفر اخیر خودبه ایتالیا گفت: رئیس حزب دمکرات مسیحی ایتالیا در جریان این سفر گفت محافل سیاسی دنیا ازاین امر تعجب می‌کند که مملکت‌همچون‌ایران که تا قبل از پیروزی انقلاب اسلامی در تمامی شئون وابسته به غرب بوده است به نحوی متحول شد که به رهبری امامشان تمام زنجیرهای بندگی را گسسته وبدون وابستگی به ابر قدرتهای شرق و غرب در منطقه قوی‌ترین دولت شده‌است وآن ندائی که خواسته های بشریت را می‌تواند پاسخ دهد ندای مذهب و ندای اسلام‌است که امروز از ایران برخاسته است.

● آمادگی ملت برای مبارزه با کفر جهانی

وی با یادآوری از خود گذشتگی مسلمانان صدر اسلام به ایثارهای امت‌حزب‌الله‌کشور اسلامیمان اشاره کرد و گفت: صدام تکریتی به‌ایران حمله کرده است تا به دستیاری واشنگتن و کرملین ندای‌اسلام را خاموش کندولی ملت مبارز ما پرشور تر وگسترده‌ترازصدر اسلام برای مبارزه با متجاوز ناوطلب‌اند، بطوریکه امروزدر ایران اسلامی ۲۰ میلیون جمعیت آماده رزم علیه کفر جهانی هستند.

وی آنگاه با بیان تاریخچه‌ای از چگونگی پیروزی انقلاب اسلامی به تشریح توطئه های مخالفین و منافقین در منحرف کردن‌روند انقلاب اسلامی پرداخت وبا اشاره به انحراف نهضت مشروطیت گفت: در جریان انقلاب شکوهمند اسلامی یکعده به این خیال به ایران آمدند تا انقلاب را از مسیر خود خارج سازند وراه را برای‌باز گشت استعمار واستکبار باز کنند، ولی با یاری خدا و فعالیت افرادی همچون شهید مظلوم بهشتی و شهید آیت و خدمات آنها در مجلس‌خبرگان و تصویب اصل ولایت فقیه نقشه‌ها و دسیه های دشمنان انقلاب نقش‌برآب‌شد. بطوریکه‌ما در طول سه سال‌پس ازپیروزی انقلاب در مراحل حساس اثر موثر ولایت فقیه را دیده‌ایم واین ولایت فقیه است که از اسلام، قرآن، بشریت‌وانسانیت دفاع می‌کند.

حجت‌الاسلام سید ابوالفضل موسوی تبریزی در پایان سخنانش با اشاره به سوء قصد به‌افراد مومن و معتقد به ولایت فقیه توسط گروهکهای تروریستی عمل غیر انسانی‌تمام سازمانها و کشورهایی را که سران تروریسم حمایت می‌کنند تقبیح کرد و گفت: ماامروز بقدری براوضاع مسلط هستیم که قدرت انقلابمان‌شرق وغرب را بلرزه در آورده است.

بگزارش خبرنگاران‌روزنامه جمهوری اسلامی پس ازسخنان آقای سیدابوالفضل موسوی تبریزی اطلاعیه‌ای از سوی بانك مرکزی دررابطه‌با فروش اوراق قرض‌الحسنه‌جهت‌بازسازی مناطق جنگی وهمچنین‌اطلاعیه سپاه پاسداران مبنی بر اعلام چگونگی پذیرش دانش آموز برای دبیرستان سپاه‌قرائتشد.

سپس شعارهائی در رابطه با اولین سالگرد شهادت دکتر آیت توسط نمازگزاران دادنمشد وامت حزب‌الله نام این شهید را گرامی داشتند. همچنین شعارهائی در پشتیبانی ازاقدام انقلابی مبارزین مسلمان‌عراقی در رابطه با منفجر نمودن وزارت کشور عراق و نیز شعارهائی در محکومیت رفتار وحشیانه آمریکای جنایتکار با دانشجویان مسلمان و انقلابی ایرانی مقیم آمریکا متوسط نماز گزاران داده شد.

پس از آن حجت‌الاسلام والمسلمین امامی کاشانی رئیس دیوان عدالت اداری وامام جمعه موقت تهران به ایراد خطبه‌های نماز پرداخت گفتن کامل آن بشرح زیر از نظر خوانندگان عزیز می‌گذرد.

خطبه اول

بسم‌الله الرحمن الرحیم

قال‌الله العظیم فی‌کتابه: «ان الله یامر بالعدل‌والاحسان وایتاء ذی‌القربی و ینهی عن الفحشاء والمنکر والبغی».

تشریح کار دیوان عدالت اداری

به حول وقوه خدای متعال در خطبه اولم بحثم در زمینه نظام اداری و مجریان قانون است واین بحث را به‌این‌جهت، از این تریبون مقدس‌وسازنده انتخاب نمودم که انشاءالله در آینده نه خیلی دور، دیوان عدالت اداری تشکیل خواهد شد و لازم دانستم که در کنار یك دستگاه قضائی (انشاءالله) عدل یك کار فرهنگی‌هم انجام گیرد، البته این نه بدان معنی است که دیوان عدالت اداری یا این مرحله ویا این تریبون مخلوطشود وچه‌بااستنباط شود که بحث در حد ارشاد وموعظه است، نه چنین نیست‌بلکه‌آنجا جای عمل است‌واینجا، جای مواعظ حسنه‌وپیامبروائمه هدی علیهم الصلوة والسلام. آنجا انشاءالله جای قضاوت برعدل است و به حول وقوه خدای متعال، متخلف اداری به حسابش رسیدگی خواهد شد ومیدانم که چنگال عدالت اداری، اگر بر متخلفی بند شد، اورا ازدست نخواهد دادتا به کیفرش برساند(خیلی‌قاطع، جدی و دقیق) به لطف خدا. اما این کار فرهنگی لازم‌است.

قبل از اینکه این بحثم را آغازکنم، لازم دیدم‌که تذکری هم عرض کنم: یك تذکر به مردم عزیزمان که نامه‌ها و شکایات زیادی می‌فرستند واین شکایات، نوعا به مدرسه عالی شهید مطهری می‌آید، درحالی که دیوان، هنوز اعلام نشده و جایش و کادر قضائی و اداریش آماده وتکمیل‌نگردیده

در مجلس شورای اسلامی، قانونش گذشته ویکی‌ازموادش این است که دیوان عدالت نامه‌هائی در اختیار صندوقهای پستی خواهد گذاشت که آنها باید بر همان چیزهائی که دیوان فرستاده و مشخص‌کرده با مدارك و دلائل بنویسند و بعدا به دفتر دیوان بیایند و رسیدگی کند. واگر به‌دیوان مربوط نباشد، رد می‌کند واگر مربوط است، تحویل به‌دیوان عدالت اداری میدهد.

این شکایاتی کهمیفرستند، الان هیچ‌مرجع قانونی، برای رسیدگی به آن آمادگی ندارد تا وقتی که انشاءالله اعلام شود و میخواهم خواهش کنم که این نامه‌ها را نفرستیدتا وقتیکه تشکیل دیوان عدالت اداری از وسائل ارتباطات جمعی اعلام شود.

مطلب دیگری که میخواهم عرض کنم، نسبت به کارمندان ادارات است که متعهدند وکار میکنند و زحمت میکشند و از همین تریبون هم ازهمه‌ادارات دولتی و نهادهای انقلابی که برای این انقلاب، دارند زحمت می‌کشند و بر معیارهای‌اسلامی کار میکنند، تشکر می‌کنم مخصوصا از عده‌ای‌ازکارمندان جزء که چند وقت پیش بازبه مناسبت همین ماله دیوان نامه‌ای به بنده نوشته بودندو مشکلاتشان را از نظر هزینه زندگی مطرح کرده بودند،باید عرض کنم که من تشکر دارم از آن شرف و فضیلتی که شما دارید ولی مساله رسیدگی به حقوق وبه تخلف اداری مربوط نیستواین بایستی دریك شرایط دیگری رسیدگی شودوانشاءالله خواهد شد.

حالا بحثمان را از آیه مبارکه‌ای که در سوره شریفه نحل است آغاز می‌کنیم، خدا امر می‌کند به عدل و احسان.

این عدل گرچه شامل هم عدل فردی وهم عدل اجتماعی استولی ظاهرا، عدل، عدل اجتماعی است نه عدالت انسان نسبت به خودش، بلکه عدالت اسلام نسبت به دیگران.

● مفهوم عدالت

عدالت یعنی هر کاری رابه جاوبه مورد ودر محل‌خودش انجام بدهد. احسان، یعنی علاوه بر عدل، خدمت ونیکی کند و بیشتر از او خیر و برکت صادر شود. اگر انسان یك باری را به‌بار بری دادو گفت این را از اینجاتاآنجابیر وطی کردند به ۲۰ تومان،اگر ۲۰ تومان را داد که قرارداده عمل است ولی وقتی رسیدبه آنجا و ۲۰ تومان هم‌اضافه‌داد، این احسان است ونیکی کرده است. «ان‌الله یامر بالعدل و الاحسان» یکی از جاهائی که این اصل را باید خیلی حساب شده بروی آن تکیه کند، دوائر دولتی و مجریان قانون هستند.

علی (ع) یك بیانی دارد که خیلی مهم است، می‌فرماید که «دانی قد وجهتك الی بلاد (قبلا جملاتی دارد که این «ان» مفهوم همان فعل قبل است)قد جرت علیها دول قبلك من‌عدل وجور وان الناس ینظرون من امورك ماکنت تنظر فیهم» «این یك اصل بزرگ شناخت زمان را نشان‌میدهد که یك‌تشکیلات اداری وقتی برپا شد، بدار درهم ریختن یك تشکیلات‌دیگر که تشکیلات قبلی بر ظلم‌بوده، واین تشکیلات بر عدل است، یك بیانی امیر (ع) دارد که میفرماید: مواظب باش تودر جائی رفته‌ای که قبلا دیگران بر آنجا حکومت میکردند، تو برآنها خورده می‌گرفتی وبر مجریان قانون خرده‌میگرفتی، براین اداره، برآن اداره‌به‌قول امروز ما براین وزارتخانه، برآن وزارتخانه، براین فرمانداری، برآن استانداری، براین جهاد، آن سپاه آن‌کمیته آن شهربانی، همه‌وهمه‌ادارات، «ینظرون من امورك»، مردم الان به شما مسئولین ومجریان قانون در نهادهای انقلابی و در دوائر دولتی خوب نگاه می‌کنند و مقایسه می‌نمایند، مراقب باش که دراین توجهی که مردم به شما دارند، عادل باشی ودرست عمل کنی آنچه که تو درباره‌گذشته‌هامی‌گفتی، درباره تو میگویند، اگر در زمان طاغوت بر یك مجری قانون وارد می‌شدی‌وآن‌مجری قانون متبخترانه و متکبرانه‌بر سرت داد می‌کشید، اگر الان هم تو برسر او داد بکشی، آنرا مقایسه می‌کند ومیگوید، آن زمان این بود واین زمان هم این است «ینظرون من امورك» اگر غرور صفلی ترا بگیرد، که امیرالمومنین، ریشه واساس این انحراف و گرفتاری و تخلف اداری رادر یك کلمه بیان کرده وبعدادر دنبالش آورده میفرمایند: «فاملك عنان هواك» و «ف» در فاملك فاء تفریع است و سر گذشته میخواهد سقفی بزند و آن اینست که تو مالك باش هوی وهوس خودت را، این مهم است.

یك حدیثی در سفینةالبحار میبینیم در کلمه فتن وفتنه، حدیث عجیبی است راجع به یوسف پیامبر (ع) است،جریان یوسف را که میدانیم در قرآن کریم، مراحلش را شرح داده است که از زندان نجات‌پیدا کرد وبعدا به مقام وزارت عزیز مصر رسیدو«ربالجعلنی علی خزائن الارض» را گفت، «انی حفیظ» گفتو «انی‌علیم» گفت و بعدا هی‌بالا رفت وبالا رفت تابه پدر و مادر رسید و حالا دیگر اواخر سوره یوسف است که در اواخر این سوره یوسف پیامبر دارد شکرمی‌کند و عرض می‌کند: رب قدآتیتنی من‌الملك و علمتنی من تاویل الاحادیث «سلطنت دادی، قدرت دنیائی دادی. «من‌الملك «قدرت معنوی دادی»، من «تاویل الاحادیث»، «فاطر ـ السموات والارض» ای خدائی که فاطر وخالق زمین‌وآسمانی من از تو یك خواهش دارم‌و آن این است که: «توفنی مسلما» یوسف مسلمان بمیرد، این مطلب اصلی است که از امام صادق (ع) می‌پرسند، این چه دعائی است که یوسف دارد میکند؟ (توفنی مسلما و الحقنی بالصالحین) یعنی من مسلمان بمیرم، (آن طوری‌که سفینته البحار نقل میکند) یوسف از یك سری امتحانات، سرافراز بیرون آمده است و خیلی ها هم اینطورند، در شهوات دامن بی‌اعتنایند وچه با اهمیت نمی‌دهندولذت‌جنسی آنها را منحرف نمی‌کندوازآن میگذرند، در لذات‌پول‌افرادی هستند که‌به آن عشق‌نمی‌ورزند واز آن می‌گذرند وداریم‌افراد علاقه‌مند به‌اسلام،مومن ومتدین که از تمام این مراحل، پیروزمندانه میگذرد ولی در یك‌جا گیر می‌کند وآن، جاه‌و مقام است و آنجاست که‌آنهرا ازبین می‌برد واین است که آدم را نابود می‌کند و امام ششم‌علیه‌السلام میفرماید ازاین فتنه‌ها و امتحانها که حالا که یوسف به این مقام رسیده‌است، قدرت است، فرق نمی‌کند، یوسف آنچ قدرت‌وسیع راداشت و هما در فرمانداری، فرماندار هستی و قدرتی ودر شهرداری، شهردار هستی و قدرتی و شما در فلان نهاد انقلابی هستی‌و قدرتی و همه اینها در حد خودشان یك قدرتند.

در این قدرتها، انسان همه امتحانات را ممکن است بدهد ولی به هواها و هوس های نفسانی که جنبه لذت دامن ندارد مربوط نباشد، به‌رشوه و پول هم مربوط نباشد ولی بیافتد در یك سری هواها و هوس‌های خاص.

اگر این چنین شد آنوقت مسلمان نمی‌ماندیگر، یوسفی که مسلمان است آخر مسلمانی هم مراتبی داردنمیخواهد رگ شرکی در وجود یوسف باشد واگر انسان غیرخدا راحرکت کرد و برهوا و هوس، سیر این غیرخدامت و این رگ شرك است و پناه می‌بریم بخدا ازاین حرکت ها وازاین رگهای شرك که در وجود ما قرار بگیرد.

هوشیاری وبیداری مردم

خوب حالا امیر می‌فرماید مردم دارند نگاه می‌کنند که چکار داری می‌کنی، ببینند آیا آن کسی که گذاشتی در این بایگانی، گذاشتی دراین دبیرخانه، این کسی را که حالا آمدی سراین کار، در این کار بعل دست خودت گذاشتهای آیا لایق این کار بود یا خویش وقومت بود، یا رفیقت بود، یا گروهت بود کدام بود؟

اولا مردم نگاه می‌کنند ببینند تو چکاره‌ای، امیر آنروز می‌گوید مردم می‌فهمند. چه رسد به‌امروز که مردمی هستند هشیار وبیدار، که اگر خدای نخواسته آدم طیف تشکیل دهد و با یکسری‌آشنای خودش وافکار خودش وشرایط خودش بخواهد کار کنند. این مسائل است که انسان را به نابودی می‌کشاند چه با آئین‌نامه‌اش نوشته شود و چند نفر بنشینند یك قراردادی، یك آئین‌نامه، یك صورت جلسه بنویسند و بگویند بر اساس این صورت جلسه این اقدام.

یکی از کارهای دیوان عدالت اداری رسیدگی به تخلفات آئین نامه هاست. وهمین صورت جلسه هاست که البته بنده یك شیوه‌ای را هم درنظر گرفته‌ام که انشاءالله خدا یاری کند که ایجنین هم نباشد که غیری در شکایات بنویسم یعنی شکایات موجود و شرایط موجود را سعب بیشتر روی آن کارکند. نست به شکایات گذشته یکی، دو شعبه بیشتر کار نکند که نشود یکسال دیگر ما وارد سوم ببینیم یکسری تخلفات دارد دوباره انجام میگیرد. زمان طاغوت در ادارات هر خبری میشد یکسی مربوط بود شاه خودش رئیس خائنین وجانیان بود ولی امیرالمومنین بمالك می‌فرماید اگر اکنون این کارها در تشکیلات مصرت بشود بتو وبعدا هم بمن مربوط می‌شود.

یك بیانی در اینجا امیر دارد که خیلی عجیب است می‌فرماید که توبه مردم محبت داشته باش و بکارشان برس، کار نداشته باش که مسلمان است یا مسلمان نیست، مکتبی است یا مکتبی نیست، هر کس می‌خواهد باشد، کسی که آمده و با تو کار دارد تحویلش بگیر.

یا برادر مسلمان توست، هم مکتب توست یا یك بندهای از بندگان خدلست گیرم‌این بنده خدا لغزشها داشته، گناهکار است، قیافه‌اش گناه است، خانه‌اش گناه است، زنش گناه است، شوهرش گناه است، بچه‌هایش درگناه هستند باشند این شخص اکنون یك کار اداری دارد چرا تحویلش نمی‌گیری؟ این است که آنوقت نگاهت می‌کنند وبعد بتو می‌گویند که تو که در جمهوری‌اسلامی هستی. البته دشمنان آنوقت حساب بازمی‌کنند.

بقیه در صفحه ۱۱

بسمه‌تعالی
آگهی افزایش سرمایه شرکت سهام عام ریسندگی و بافندگی کاشان ثبت‌شده بشماره ۵

باستناد

سرنوشت استکبار جهانی به شکست و پیروزی ایران در جنگ بستگی دارد

بقیه از صفحه ۱۰

● تبلیغ دشمنان

برادرانی که در تمام این سطوح شما مجری قانون‌هستید و خدای ناخواسته قانون را زیرپا می‌گذارید . دشمنان غولی می‌سازند و تبلیغات می‌کنند دوستان هم که این ملت حزب‌الله هستند که‌جوان میدهند ، پول میدهند ، میدوند ، برای این انقلاب خدمت می‌کنند چرا اینها را باید کارشان را تاخیرانداخت؟ حالا این خطبه ادامه دارد که اگر یکوقتی بنده موفق شدم برای‌بحث دوباره انشاءالله این نظام اداری را بحث خواهم کرد ولی یکبار نشود این شهردار یا فرماندار یا این وزیر یا این کی که مسئول کار است یا بنده‌ای‌که الان مسئول همان‌کار هستم بنده خودم هم همین طور . در قانون دارد که اگر دیوان عدالت اداری تخلف کند دادگاه تخلف قضات رسیدگی می‌کند . بله رسیدگی می‌کند دیگر . باید هم رسیدگی‌کنند.

امام سال ۵۹ که تمام شد فرمود سال ۶۰ سال قانون است . آنوقت هنوز بشود بیقانونی و بعد این بیقانونی را پای این حساب کنیم که این از نظر دینی و مذهبی می‌لنگد که امیر می‌فرماید به این چیزها اعتنا نکن اینها زیر پرچم‌جمهوری‌اسلامی ایران دارند زندگی می‌کنند هرمذهبی و هرمرامی و به هرشکلی و به هررنگی کار اداری دارد کارشان را انجام دهید . وبعد امیرالمومنین می‌فرماید تو محبت کن ، ابراز علاقه کن ، به ارباب‌رجوع با چهره باز باید انسان روبرو شود . نباید وقتی انسان تلفن می‌زند آن آقای تلفن‌چی که گوشی را برمیدارد همین طور دلسردانه به آدم جواب بدهد وبعد وقتی فهمید مثلا یك آدمیست که بعد یك خرده حساب شده جوابش را بدهد . تا گوشی رابرمیداری اول سلام کن بعد بگوفرمایشتان چیست ؟ نه اینکه آدم مردم را همین طور (آنهم این مردم را) من عرض می‌کنم آن مردم و آن جمعیتی را هم که در مسیر انقلاب نیستند امیر می‌فرماید نظیر للقی‌الخلق این مردم حزب‌اللهی که در صحنه هستند . و اینقدر مشکلات و گرفتاری‌های اداری دارند و همچنین در نهادهای انقلابی . نهادهای انقلابی هم باید جدی‌تر مجری قانون باشند . جدی‌تری به اخلاق اسم عمل بکنند که اگر تخلفات اداری و تخلفات قانونی و تخلفات اخلاقی در آنجا هم دیده شد بهمین صورت است .

آنوقت در همین خطبه امیر المومنین (ع) به مالك می‌فرماید که اگر کار هائی باشد وزیر دست تو انجام نداد مسئولش تو هستی .

بعدمیفرماید یکوقتی بگذار برای زیردست‌هایت که‌کارها را خراب کرده‌اند . کارها را تاخیر انداختند . اگر تو گفتند چرا تاخیر افتاده توانی جوابگو باشی ، حضور داشته باشی ، درکارها باشی .

آنوقت یك انقلابی که براین سطح اکنون قرارگرفته به اگر نظام اداری ما خوب بود ، در نهاد های انقلابی‌ما ، در تشکیلات‌اداری ما ، ما همه براساس حق سیر کردیم نه هواها و نه هوس‌ها و نه دروغ و نه‌خلاف نه صورت جلسه هائی که هوا و هوس منبعث میشود تصمیماتی که عرض کنم که از خود محوریها نشات میگیرد اگر که ما تصمیماتمان درست بود آنوقت است که این انقلاب را زیبا بجلو برده‌ایم .

● عاشق ودلسوز انقلاب

ما باید عاشق این انقلاب باشیم ، بنده وقتی یك‌مسئولی هستم وقتی می‌بینیم یکنفر می‌آید از این اداره من و کار من زده میشود من‌میدانم که یك رگی از انقلاب اینجا قطع شد .

در فلان نقطه اگر باز از آن نهاد انقلابی دیدیم یکی زده شد بدانیم یك رگی از انقلاب آنجا قطع شد . یکدفعه می‌بینی یك انسانی و یك طفل نوزادیکه بنام اسلام و بنام انقلاب زائیده شده و مادران اینها این همه شهدایند، مادران اینها بدران و مادران داغدارند ، مادران این فرزند بچه‌های یتیمند حالا افتاده‌این فرزند دست بنده و جنابعالی حالا باید دلسوز باشیم ، عاشق باشیم .

یك قصه‌ای یادم آمد در قضاوتهای امیرالمومنین (ع) که دوتا زن آمدند یك بچه آوردند پیش حضرت امیر . به امیر عرض کردند آن‌گفت بچه مال من‌است و دیگری‌گفت مال من است خوب این بچه متعلق به چه کسی باشد هردو می‌گویند مال من است امیر بلافاصله فرمود قنبر ششیر را بیاور تا بچه را دونیم‌کنم وبه هرکدام ازاین زن‌ها نصفی بدهم .

تا حضرت این سخن رافرمود یکی از زنها سراسیمه شد و گفت یا علی من نمی‌خواهم، من نمی‌خواهم وآن‌دیگری رفت تو فکر کن بگوید من می‌خواهم یا نمی‌خواهم و یا فکرکند چکار کند آقا فرمود بچه مال این زن است چون این زن بی‌محابا ویکمرتبه‌بخود لرزید بنابراین بچه متعلق به این زن است .

ما باید الان مثل مادری باشیم که این بچه‌مان‌است‌وقتی مرگ بچه‌مان قطع می‌شود بلرزیم.

وقتی انگشت این طفل میخواهد قطع شود روی‌اعصاب ما فشار بیاورد. چه‌کسی‌اکنون دارد این رهبری را پیش‌میبرد؟ چه کسی امام را دارداینجور در دنیا می‌شناساند؟ خودامام؟ فقط آن کسی که امام یك‌رگی از میلیارد ها رگ وجوداوست که امیرالمومنین (ع) بدون ملت نتوانست کار کند. این ملتند که پشت سر یك رهبری هشیار وبیدار والهی قرار گرفته‌اند رهبر عالی، مسئله عالی این پیروزی‌است .

خوب این ملت را بنده‌ای‌که یك مسئولم، حضرتعالی که یك مسئولید، آن برادر آن خواهر که همه اینهایك‌مسئول هستند این ملت رابایدعلاقمند نسبت به این انقلاب نشان بدهند، نه اینکه من بگویم من اینکار را می‌کنم‌وشما بگوئید من اینکار را می‌کنم و غیره قانون اجازه میدهد؟

ظرافتکاریهائیکه در قانون باید در نظر گرفته شود، آن اخلاق اسلامیکه در روش برخورد با مردم باید در نظر گرفته شود آیا این را اجازه می‌دهد.

ان الله یامربالعدل‌والاحسان هم مسئله عدل مطرح است هم مسئله احسان مطرح است.

تعدادی از کارمندان‌بخیال اینکه میدان عدالت می‌تواندبه حقوق‌ها واین چیزها برسد نامه‌ای بمن نوشته بودند و بنده آن نامه را خواندم‌وواقعا متاثر شدم انقلابی کار می‌کنند وشرف و فضیلت خودشانرا هم حفظ کرده‌اند با حقوق خیلی اندك و دارند آنطور هم کار می‌کنند که معلوم نیست به اجازه منزلشان چقدر می‌رسدو بمزن وبچه‌شان ونان وآبشان چقدر می‌رسد؟

● برخورداری از زندگی متوسط وعادلانه

امیدواریم انشاءالله بهرحال برای این کارمندان هم یك‌فکر اساسی بشود و یك‌روشی‌انتخاب شود که مردم ما همنوهممرفه باشند و بتوانند از زندگی متوسط عادلانه برخورداریاشند.

البته این مسئله یك سری نواقص است و یك‌سری‌مشکلات است و نگرانیهائیست که در بعداز پیروزی انقلاب پیش می‌آید مخصوصا بااین فشار جنگ واین شرایط سنگینی‌که برما تحمیل شده البته اینها خیلی وسیع است و همه هم انشاءالله صبر می‌کنیم ولی بنده دیگر اینجا غرایضم رادر خطبه اول جمع می‌کنم وخلاصه خطبه اولم سه کلمه بود.

کلمه اول اینکه امیر به مالك اشتر می‌فرماید ترامن فرستاده‌ام که بفهم چه زمانی هستی تو بعداز زمان، سیستم اداری شاه هستی. بفهم چه شرایطی هستی . اکنون میزتو باآن میز چقدر بایدفرق‌داشته باشد، روش تو، برخوردتو، محبت تو ، سلام تو.

پیغمبر اکرم (ص) وقتی که به‌یك کسی می‌رسید دست که بدست او می‌داد دست او را رها نمی‌کرد تا او دست‌پیغمبر را رها کند. آنوقت اگر یك کسی بخواهد دستش‌را بمابدهد ما زورمان بیاید با او دست بدهیم بارباب رجوع زورمان بیاید دست بدهیم، به ارباب رجوع زورمان‌بیاید سلام‌کنیم. آنوقت پیغمبر اکرم در سیرماش دارد که وقتی می‌خواهد سلام کند بتمام قیافه برمی‌گشت وبه طرف سلام می‌کرد، یابر می‌گشت و سلام. می‌کرد. یعنی همین جوری نمی‌فرمود سلام علیکم .

واندام مبارکش برمی‌گشت وجواب سلام میداد. واین‌روشی است که امیردارد.امیرالمومنین دارد نظام اداری خودش راو مسئول اداری مصر را دارد تهدید می‌کند. می‌گوید زمان این‌است ودر جمله دوم‌میفرماید مردم دارند در کارهای تو دقت می‌کنند وجزئی‌ترین کار تو را بررسی می‌کنند.این‌مطلب دوم که مسئله زمان است و شرایط زمان استویك انقلابیست که بوجود می‌آید همانطوریکه حکومت امیرالمومنین (ع) اینچنین بوجود آمد ویك شرایطی داشت که در آن‌شرایط بعداز آن بحرانها و آن فاسادمالیها بوجود آمد وبعد مطلب سوم می‌فرماید به همه محبت داشته باش و هیچ‌حابی نکن که اسلام است یا غیر اسلام است، مسلمان است یا مسلمان نیست . این سه کلمه ومهر وعلاقه بهمه ونظر همه بسوی مساوی .

● اخلاق اسلامی بدنبال قانون واجرای آن

گرچه می‌خواستم اکنون عرضم را تمام کنم ولی بایك حدیث عرضم را تمام می‌کنم که در روایت دیدم که بنظر در کافی است که پیغمبر اکرم (ص) (صلوات حضار) به کسانیکه می‌خواست نگاه کند یعنی اگر قرار است حرف اینرا دو دقیقه‌گوش بدهداینرا دو دقیقه گوش می‌دهد، اینرا دو دقیقه گوش می‌دهد به‌این نگاه می‌کند ، به صورتش‌نگاه می‌کند یك‌دقیقه، به‌صورت‌آن یکی نگاه می‌کند یکدقیقه ونه بصورت این شخص شخصی یك دقیقه نگاه‌کندو به‌صورت‌دیگری نیم ساعت نگاه‌کند برای‌اینکه اوبااین شخص آشنائی ندارد و این یکی بااو آشنائی دارد.

این منفجر می‌کند حکومت اسلامی را. قانون از یکطرف، اجرای قانون‌از یکطرف،اخلاق اسلام هم‌دنبالش. ان‌اللهیامرو بالعدل قانون‌والاحسان اخلاق این باید توام انشاءالله در دوایر دولتی ما باشد.

خطبه دوم:

در خطبه دوم همانطوری که معمول است بحث روز و مسائل موجود سیاسی و بحث اصلی ما با عراق است.

شاید افرادی از دور ناآگاه و گروهی در داخل نا آگاه فکر کنند که ایران سی وهفت هشت میلیونی با عراق‌چهارده، پانزده میلیونی رو بروست، بعد بگوید خوب این دوتا قدرت با هم روبرو هستند، اما ملتها می‌دانند، سیاستمداران دنیا می‌دانند که مطلب این نیست، نه زمین ایران با زمین عراق جای بحث است و نه ملت ایران با ملت عراق بحث است. بحث این‌است یك نیروی رزمنده‌ای درایران وجود دارد متشکل از ارتش هوا، زمین، دریا،سپاه پاسداران، بسیج، عشایر و گروه های دیگر ، اینها یك گروه رزمنده هستند.

● ارتش بزرگترین فاکتور

این گروه رزمنده‌ای که‌دنیا را به شگفتی درآورده است و روزنامه های خارجی وقتی درباره جنگ ایران و عراق دارند مطرح می‌کنند می‌گویند بزرگترین فاکتور را باید روی ارتش ایران بگیریم که‌ارتش وابسته به آمریکا در زمان شاه، این چه قدرتی پیدا کرده است، اینقدر عظمت پیدا کرده است، و این نیرو های رزمنده‌ای که ما الان در جبهه‌ها داریم اینها مقابل نیستند یعنی ملت ایران و ملت عراق نیست،اینهامقابلند، ابتدا با یك دسته یعنی عظقی‌و یك عده دیگر مزدور آلت‌دست و فریب خورده به نام ارتش کثیف عراق، ارتش عراق‌مطرح نیست، بحث عمده بنده‌این‌است که بحث بین نیرو های رزمنده ایران و ارتش عراق نیست، بحث روی رزمندگان ایران و قدرتهای‌استکباری است. شواهد یکی دو تا نیست ملاحظه بفرمائید یك پول، دو تجهیزات، سه نیروی انسانی، چهار تبلیغات، پول از نیمه سال قبل دیگر اعلام نکردند چقدر پول به عراق می‌دهیم چون آنروزها اعلام کردند، بعد که ایران زمینهایش را دارد پس می‌گیرد اینها دیگر ترسیدند، اوائل فکر می‌کردند که ایران با این حرفها جا می‌زندوبگوید که قدرتها دارند از عراق‌حمایت می‌کنند. بعد دیدند که ایران می‌خروشد و می‌رود جلو و پس می‌گیرد آماری که تقریبا نشان می‌دهد از سال پیش آنکه‌جسته و گریخته از خود خبرگزاریها بدست آمده نزدیك به پنجاه میلیارد دلار پول به عراق داده‌اند و تحقیقا از سال گذشته تا کنون بیش ازاین داده‌اند و شاید شود گفت‌سه میلیارد دلار پول داده‌اند.

● واقع‌نگری دولتهای منطقه

ایران چی؟ ایران را تحریم اقتصادی کردند و ازهر طرف هم کوبیدند. ببینید اینها را کی داده، قدرتهای پولدار منطقه. از کی گرفته‌اند؟ آمریکا. تجهیزات جنگی، از یك طرف میلیهای شوروی، تانکهای تی ۷۲شوروی وفکر می‌کنم تی ۷۶ هم داده است نمی‌دانم، از یك‌طرف‌تجهیزات از بندر عقبه به عراق می‌اید، بندر عقبه اینکه پیش گوش اسرائیل است و اسرائیل هردم می‌تواند جلوی آنر بگیردولی نمی‌گیرد به‌نفع خودش است رژیم عراق‌خودش صهیونیستی است اینها باهمند چطور جلویش را بگیرد.

آنطور که در آمار دارد، چقدر تریلی‌ها بار و تجهیزات از جاده کویت به عراق می‌رود. اینها را داده‌اند و دارند می‌دهند ولی اینجاباید عرض کنم خوشبختانه‌دولتهای منطقه می‌خواهند به تدریج واقع بینانه کار بکنند و این را ما به فال نیك می‌گیریم و امیدواریم که انشاء الله بیش از این واقع‌بین شوند و ببینند که مساله اصلا چیست، مساله این است که آمریکا می‌خواهد بر منطقه مسلط شود و انقلاب اسلامی ایران دارد دستش را قطع می‌کند. این‌از طرف تجهیزات، بریم سراغ نیرو های انسانی، خلبانان مصری دارند کار می‌کنند به احتمال بسیار قوی روز قدس خلبانان مصری همدان را باید زده باشند زیرا هواپیما ما خیلی بالا است و آنها مهارت زیادی بامیگ‌دارندودر آن‌بعد و مسافت بالا می‌زنندوتعدادی خلبان آمده و تعداد زیادی مصری در عراق بودند که مبارك گفته است مانعی ندارد که اینها وارد جنگ هم‌بشوند.

● مشت خلق به سینه زدن

آن هم از نیرو های‌انسانی، از پول و میراژ و اخیرا‌آلمان هم یك سری هواپیمای دیگری داده است همه اینها دست بدست هم داده‌اند و از آن طرف شوروی هم که دارد منتخلق را به سینه خود می‌زند و در کشور ما هم شاید بازدر ته دلشان این باشد که یعنی‌خلقی اینها استکبار جهان که‌جلوی همه آمریکا دارد حرکت‌میکند و شیطنت را ادامه می‌دهد.این قدرت تجهیزات انسانی و پولی و حالا این قدرتها را خیلی نمی‌توانیم دقیق حساب کنیم ولی حرفها را اگر ببینیم اساس کار دستمان می‌آید. حرف را وقتی نگاه می‌کنیم می‌بینیم که یکی از مقامات مجلس سنای آمریکا که فردی صهیونیستی دوآتشه است در مصاحبه‌اش می‌گوید که ما نباید از اسرائیل درحمله به جنوب لبنان حمایت کنیم ولی باید به دولتهائی که در برابر ایران قرار گرفته‌اند کمك کنیم.

از این انسان چه می‌فهمد غیر از این است که آمریکای صهیونیستی پشت این کارهارا گرفته که علنا درخبرگزاریها دارد مطرح می‌شود.

وزیر دفاع آمریکا وقتی‌که صحبت می‌کند می‌گوید بعداز حمله اسرائیل به جنوب‌لبنان انگیزه‌ای برای ایران نبودکه داخل خاك عراق بشود.خوب این خیلی واضح است که در ضمیر وزیر دفاع‌آمریکاچیست. یعنی حمله به جنوب لبنان برای این بود که ایران را منصرف کنیم وبه خودش‌مشغول کنیم و متوجه به‌لبنان کنیم و خط انحرافی بزنیم و وارد عراق شود و عراق کار نداشته باشد. این پیداست که حمله اسرائیل به جنوب‌لبنان‌بدستور آمریکا بوده است.این را می‌خواستم عرض کنم که این کمکهایی که به صدام می‌شود یك بخشی از واقعیت‌رانشان می‌دهد، و اگر واقعیت کمکها را بخواهیم بدانیم به سخنها باید نگاه بکنیم.

● حمایت استکبار جهانی از صدام

نقل می‌کنند که عضوکمیته تسلیحات آمریکا وقتی داشته مصاحبه می‌کرده و خبرنگاران راجع به ایران و عراق از او سئوال می‌کردند که ایران وارد خاك عراق شده ، در همان موقع می‌گوید بگذارید تلکس را ببینم ، مثل اینکه عراق یك ضد حمله کرده و ببینیم ضد حمله‌اش چی بوده است . خیلی پیداست که‌استکبار جهانی گوش بزنگ است که ببیند کجا ایران شکست می‌خورد و سرنوشتشان بستگی به این دارد . میخواهند ببینند که ضدحمله عراق میتواند اثری داشته باشد یا خیر. استکبار جهانی از رژیم عراق حمایت می‌کند و ازآنطرف علیه ما تبلیغات هم می‌کنند. تبلیغات بیگانه ایران را مثل یك غول در برابر کشور ها و مخصوصا کشورهای منطقه قرار می‌دهد و میگوید که ایران متجاوز است و دارد تجاوز می‌کند و فردا هم بمثما میخواهد تجاوز کند ! ای دروغگوها ، مردم وملتها می‌دانند ، کشورها و بعضی‌از دولتها میدانند که ایران متجاوز نیست . ایرانی که رهبر بزرگ ما می‌فرماید ورود به خاك دیگران و اشغال خاك دیگران جایز نیست و این منطق اسلام است . آمدن به خاك عراق دفاع است . امام فرمودندکه این کار دفاع است . چرا دفاع است ؟ البته این‌مسئله‌ای که امام فرمود دفاع است ، پیامبر اکرم (ص) هم فرموده است . پیغمبر اکرم (ص) بعداز جنگ احد و جمعه‌آخر شعبان بود که فرمودند آماده شوید و به گروه مشرکین حمله کنید . بعضی ها گفتند آقا ماه مبارك رمضان است نمی‌شود و پیامبر فرمود من اطلاع دارم اینها میخواهند بما حمله کنند . اینها گفتند آقا آنها حمله نکرده‌اند ، پیامبر فرمود من اطلاع دارم وبعد فرمود اگر احدی هم همراه من نیایند و همه شما بخواهید نماز بخوانید وروزه بگیرید و در مساجد خودتان باشید ، من تك به میدان خواهم رفت اگر هیچ‌کس هم به‌میدان نیاید .

در ذیل آیه شریفه « یا ایهاالنبی حرض المومنین علی ... » این روایت آمده است . مسئله ایران و عراق هم مثل همانست . هنوز یك بخشی از اراضی ما دراشغال آنهاست و هنوز از داخل عراق دارند شهرهای ما را می‌کوبند و مردم بیگناه ما را دارند بمباران می‌کنند و آن وقت بما می‌گویند که ایران حمله کرده و وارد خاك‌عراق شده ایران دارد دفاع می‌کند واین تبلیغات را علیه ما می‌کنند .

بقیه در صفحه ۹

آگهی پذیرش دانشجوی معارف اسلامی مدرسه عالی شهید مطهری

بسمه‌تعالی

الذین یبلغون رسالات الله ویخشونه ولایخشون احدا الاالله وکفی بالله حسیبا.

سوره احزاب ۳۹

مدرسه عالی شهید مطهری در نظر دارد تعدادی از برادران را بعنوان مبلغ و محقق معارف اسلامی جهت خارج از کشور در سال تحصیلی ۶۲ ـ ۶۱ با شرائط زیر انتخاب نماید که این افراد طی یك دوره۴ساله‌ویك دوره تکمیلی ۲ ساله بطور شبانه‌روزی آموزش خواهند دید.

الف ـ شرائط داوطلبان

۱ـ تعهد و ایمان به‌انقلاب اسلامی و ولایت فقیه.

۲ـ داشتن دیپلم کامل متوسطه با معدل کتبی حداقل ۱۴ .

۳ـ حداکثر سن ۲۰سال‌تمام تا تاریخ ۶۱/۷/۱ (کسانیکه خدمت سربازی را انجام داده‌اند مدت خدمت آنها به‌حداکثر سن اضافه خواهد شد.)

۴ـ الف ـ دارابودن کارت پایان خدمت. ب ـ کارت معافیت دائم تکفل. ج ـ کارت معافیت دائم پزشکی. د ـ کارت معافیت مازاد در زمان صلح. هـ ـ (دارا بودن کارت معافیت موقت تکفل و یا معافیت موقت پزشکی در صورتی که مدت آن منقضی نشده باشد). و ـ دارا بودن دفترچه آماده بخدمت بدون مهر غیبت در صورتیکه تاریخ معرفی آنان به حوزه های مربوطه منقضی نشده باشد.

شرکت مشمولان دیپلمه متولد سالهای ۱۳۴۲ و ۱۳۴۳ و نیز دیپلمه‌های سال جاری بلامانع است.

۵ـ ثبت‌نام دانشجویان دانشگاهها و موسسات آموزش عالی در صورت قبولی در امتحان ورودی.

این مدرسه منوط به ارائه برگ انصراف از تحصیل از موسسات آموزشی ذیربط می‌باشد.

۶ـ داشتن سلامت جسمی

۷ـ داشتن استعداد کافی و علاقه کامل به علوم اسلامی.

۸ـ داشتن معرفی نامه معتبر (بعد از قبولی در آزمون)

۹ـ داشتن حسن شهرت.

۱۰ـ داشتن سابقه همکاری در یکی از نهادهای انقلاب اسلامی.

۱۱ـ داشتن ظاهراسلامی و مودب بودن به اخلاق‌اسلامی.

۱۲ـ آشنائی به روخوانی قرآن.

۱۳ـ تعهد مبنی برعایت کلیه مقررات داخلی‌مدرسه.

ب: مدارك لازم جهت ثبت‌نام

۱ـ یکبرگ فتوکپی خوانا از تمام صفحات شناسنامه.

۲ـ دو قطعه عکس ۴×۳، گرفته شده در سال جاری (مشخصات داوطلب باید پشت هرعکس نوشته شود).

۳ـ یکبرگ فتوکپی دیپلم و یا فتوکپی جواز قبولی و یا برگ رسید درخواست تاییدیه ارزش‌تحصیلی از اداره آموزش و پرورش محل (برای دیپلمه های سالهای قبل).

۴ـ یکبرگ گواهی‌شرکت در امتحانات نهائی خردادماه ۶۱ از دبیرستان مربوطه.

۵ـ یك برگ گواهی شرکت در جبهه‌های جنگ حق علیه باطل‌که به تایید بسیج و یا سپاه پاسداران انقلاب اسلامی رسیده باشد و یا برگ گواهی همکاری با یکی از نهادهای انقلاب‌اسلامی، مگر اینکه‌دلیل موجهی‌از نظرمدرسه بر عدم همکاری داشته‌باشدکه علت‌آن کتبا بایدگزارش‌شود.

ج: مواد امتحانی.

۱ـ زبان انگلیسی.

۲ـ ادبیات فارسی

۳ـ ادبیات عربی در حد دیپلم متوسطه.

۴ـ اصول عقاید

۵ـ اطلاعات سیاسی.

۶ـ احکام در حد رساله عملیه (از تقلیدتا پایان نماز).

۷ـ ریاضیات.

۸ـ هوش و استعداد

د: طرز ارسال مدارك

داوطلبان واجد شرائط باید مدارك لازم را جهت ثبت‌نام و شرکت در مسابقه ورودی از روز سه‌شنبه ۶۱/۵/۱۲ الی روز پنجشنبه ۶۱/۵/۲۸ به آدرس پستی تهران میدان‌بهارستان مدرسه عالی شهید مطهری (گزینش) ارسال دارند.

هـ : تاریخ برگزاری امتحان ورودی.

کارت ورود بجلسه امتحان روز پنجشنبه ۶۱/۶/۴ از ساعت ۸ صبح الی ۶ بعد از ظهر در محل مدرسه عالی‌شهید مطهری توزیع و امتحان روز جمعه ۶۱/۶/۵درمحل‌های ذکر شده در دفترچه راهنما انجام خواهد شد.

(جهت خواهران برنامه دیگری در نظرگرفته شده که متعاقبا اعلام خواهد شد).

و : اطلاعات لازم در مورد وضعیت تحصیل در مدرسه عالی شهید مطهری.

۱ـ دوره تحصیل در مدرسه عالی شهید مطهری ۶ سال و بطور شبانه‌روزی خواهد بود که هزینه آن را مدرسه بعهده خواهد گرفت.

۲ـ بسیاری از خدمات مدرسه بعهده خود طلاب‌می‌باشد که زیرنظر مسئولین امر انجام‌خواهد شد.

۳ـ روش تحصیل در مدرسه عالی شهید مطهری بصورت روش حوزه‌های علمیه خواهد بود باضافه موادرسی که مدرسه صلاح خواهد دید.

۴ـ در ضمن تحصیل از طرف مدرسه برای طلاب ماموریتهای تبلیغی و تحقیقی داده خواهد شد.

۵ـ به طلاب ماهیانه کمك هزینه تحصیلی پرداخت خواهد شد.

۶ ـ در انتهای دوره چهار ساله اول در صورتیکه مدرسه مقتضی بداند مدرك لیسانس معارف اسلامی و بعد از اتمام دوره ۲ ساله تکمیلی مدرك فوق لیسانس داده خواهد شد. لازم به تذکر است اعطای مدرك لیسانس منوط‌به‌گذراندن دوره تکمیلی دو ساله خواهد بود.

آگهی دعوت مجمع عمومی عادی سالیانه شرکت‌موریك ابزار با مسئولیت محدود نوبت دوم

بدینوسیله از کلیه سهامداران شرکت موریك ابزار تقاضا میشود جهت حضور در جلسه هیئت مدیره که روز چهارشنبه ۱۳۶۱/۵/۲۰ تشکیل میگردد حضور بهم‌رسانند.

موضوع جلسه:

۱ـ تصویب تراز و بیلان سال ۱۳۶۰

۲ـ تعیین حسابرس رسمی برای سال ۱۳۶۱

۳ـ تعیین مدیر عامل جدید و تائید هیئت مدیره در مورد تفویض اختیارات به‌مدیر عامل جدید طبق تقاضای مدیر عامل

۴ـ تعیین روزنامه رسمی‌جهت درج آگهی‌های شرکت

۵ـ تعیین خط مشی شرکت

بسمه تعالی

سازمان منطقه‌ای بهداری استان هرمزگان برای تکمیل کادر بهداری و درمانی خود نیاز به رشته‌های تخصصی زیر دارد.

۱ـ تکنیسین اطاق عمل با داشتن مدرك تحصیلی فوق دیپلم ۱۰ نفر

۲ـ بهیار اطاق عمل با داشتن مدرك تحصیلی دیپلم بهیاری ۱۰ نفر.

۳ـ تکنیسین بیهوشی با داشتن مدرك تحصیلی فوق دیپلم ۱۰ نفر

داوطلبین میتوانند جهت ثبت‌نام و یاکسب اطلاعات استخدامی همروزه غیر از ایام تعطیل به ستاد مرکزی سازمان منطقه‌ای بهداری استان هرمزگان واقع در خیابان امام‌خمینی بندرعباس مراجعه نمایند.

سازمان منطقه‌ای‌بهداری استان هرمزگان

بسمه تعالی

اداره ثبت‌منطقه‌ی‌هفت‌فارس‌وبنادر وجزایر خلیج‌فارس

آگهی رسمی

بداستناد صورتجلسه مجمع عمومی عادی و هیئت مدیره شرکت کارخانجات مخابراتی ایران مورخ ۶۱/۴/۲۴.

۱ـ حساب سود و زیان و ترازنامه مربوط به‌سال مالی منتهی به ۶۰/۱۲/۲۹ مورد تصویب قرار گرفت.

۲ـ آقای ابوالقاسم مرادی بعنوان بازرس اصلی و موسسه حسابرسی انصاری و همکاران بعنوان حسابرسی و بازرس بالغ علی‌البدل برای سال مالی ۱۳۶۱ انتخاب شدند.

۳ـ امضاء هیئت مدیره برای دو سال تمام شمسی تاتاریخ ۶۳/۴/۳۱ بشرح زیر تعیین گردیدند.

الف ـ آقایان‌علیرضابحرینیان و مهدی‌صفری کله‌مسیحی از سوی سهامداران گروه الف .

ب ـ آقایان گمتا و تالیزر و شرکت زیمنس آ. گ از سوی سهامداران گروه ب

ج ـ بانك صنعت و معدن با نمایندگی آقای سیدمهدی علوی بهبهانی از سوی سهامداران گروه ج

۴ـ روزنامه جمهوری‌اسلامی‌بعنوان‌روزنامه کثیرالانتشار جهت درج آگهی‌های شرکت انتخاب گردید.

۵ـ آقای مهدی صفری کله‌مسیحی بعنوان مدیر عامل تا پایان تصدی هیئت مدیره انتخاب شد.

۶ـ امضاء صاحبان، امضاء مجاز قبلی شرکت کلا ساقط و دارندگان امضاء مجاز جدید شرکت بشرح زیر تعیین شدند.

الف ـ دارندگان امضاء مجاز نوع الف شامل آقایان علیرضا بحرینیان ، مهدی صفری کله‌مسیحی، مهدی‌جمشیدی، گوهری و سید مهدی علوی بهبهانی.

ب ـ دارندگان امضاء مجاز نوع ب شامل آقایان سید مجید منصوری، عباس پاکدامن و علیرضا جودت.

۷ـ کلیه اوراق و اسناد تعهدآور در شرکت با دو امضاء مجاز که‌حداقل یك‌امضای آن از نوع الف باشد بامهر شرکت معتبر است.

۸۶۸ م ـ الف

مسئول ثبت شرکتهای شهر شیراز

بسمه‌تعالی

آگهی نتایج انتخابات اتحادیه صنف سالنهای پذیرائی و ظروف کرایه

در اجرای ماده ۱۱ آئین‌نامه اجرائی انتخابات صنفی تهران باطلاع اعضای محترم صنف مذکور می‌رساند که انتخابات عضویت درهیئت‌مدیره که در روز چهارشنبه مورخ ۶۱/۵/۱۳ بعمل آمد از مجموع کل آراء ماخوذه منتخبین و حاضرین اکثریت بشرح زیر:

۱ـ برادر خلیل نوروزی

۲ـ برادر علی‌اکبر عجدآبادی

۳ـ برادر سیف‌ا... دولو

۴ـ برادر صالح رستگار

۵ـ برادر محمد جواد خرسندیان

۶ـ برادر احمد ابریشم

۷ـ برادر مهدی اسماعیل تهرانی

انتخاب گردیده‌اند، بنابراین از تاریخ انتشار این‌آگهی باستنادماده ۹۹ آئین‌نامه‌اجرائی‌انتخابات‌رای‌دهندگان‌میتوانند شکایات خود را از این تاریخ بمدت ۳ روز بستاد برگزار کننده انتخابات واقع در میدان ۱۵ خرداد (ارك سابق) کمیته امور صنفی ۱۷ ستاد انتخابات تسلیم دارند. و باتوجه بماده ۲۸ آئین‌نامه‌اجرائی در ظرف ۱۵ روز پس از بررسی پاسخ لازم داده خواهد شد و تصمیم انجمن نظارت در این مورد قطعی خواهد بود.

انجمن نظارت مرکزی انتخابات اتحادیه‌های صنفی تهران

بسمه تعالی

فرموده حضرت رسول اکرم (ص)

طَلَبُ العِلمِ فَرِیضَةٌ عَلیٰ کُلِّ مُسلِمٍ وَمُسلِمَةٍ

تحصیل علم برهرزن ومرد مسلمان واجب است

سازمان مدیریت صنعتی مرکز آموزش

برای کلاسهای زیر که از تاریخ ۱۳۶۱/۵/۳۰ (صبح و بعد از ظهر) شروع میگردد تا تاریخ ۱۳۶۱/۵/۲۷ ثبت‌نام مینماید:

نگرشی برمبانی مدیریت دراسلام، دوره عمومی مدیریت، مدیریت صنعتی، مدیریت تولید، برنامه‌ریزی، برنامه‌ریزی آموزشی، سنجش نیروی انسانی، سیستم برنامه‌ریزی و کنترل پروژه، کنترل کیفیت کالا، برنامه‌ریزی و کنترل تولید، سرپرستی، آمار، مدیریت کارگزینی، طبقه‌بندی و ارزیابی مشاغل، بایگانی و امور دفتری، تهیه و تنظیم بودجه‌شرکتها (دولتی و غیردولتی)، مدیریت مالی، حسابرسی، حسابداری بازرگانی، حسابداری صنعتی، سیستم کنترل انبار، آشنائی با ماشینهای محاسب الکترونیك، برنامه‌نویسی زبان کوبول (CoBoL) ، برنامه‌نویسی آر. پی. جی. (R.P.G.) طراحی و برنامه‌نویسی‌سیستمهای اطلاعاتی، تکنولوژی کاربردوسائل سمعی و بصری.

رعایت حجاب اسلامی برای خانمها (شامل: روسری، مانتو و شلوار) الزامی میباشد.

آدرس: خیابان ولی عصر ـ خیابان جام جم ـ مرکز آموزش سازمان مدیریت صنعتی تلفن : ۴ ـ ۲۹۱۰۸۰

۱۳۱۳۱ م ـ الف

بسمه تعالی

آگهی فروش خورده نان ونان خشك مازاد

آمادگاه ۵۴۲ فرعی عمومی تهران خورده نان و نان خشك مازاد از غذای روزانه افراد یگانهای پ م‌۳ مستقر در پادگان لاهوتی را برای مدت یکسال شمسی برابر شرائط موجود بفروش میرساند طالبین میتوانند همه روزه (باستثنای ایام تعطیل) در ساعات اداری جهت مشاهده خورده نان و دریافت برگ شرایط معامله به آمادگاه ۵۴۲ فرعی عمومی تهران (بخش خرید و پیمان) واقع در پادگان لاهوتی‌مراجعه پیشنهاد خود را تا ساعت ۱۰۰۰ مورخه ۶۱/۵/۲۷ به کمیسیون فروش نان خشك تسلیم نمایند.

آمادگاه ۵۴۲ تهران

۱۳۱۲۸ م ـ الف

پاسخ سئوالات سیاسی شما

تاکنون چه تعداد طرح برای حل مسئله فلسطین منتشر شده است؟

بقیه از شماره‌های قبل

در دوره حکومت کارتر دوطرح آمریکائی صلح ارائه شد که اولی موسوم به «طرح ونس» میباشد و دومی همان طرح ننگین کمپ‌دیوید است . سایروس‌ونس وزیر خارجه آنزمان آمریکا بعنوان یك گام دیپلماتیك طرحی در ۸ ماده برای صلح در خاورمیانه ارائه داد که سراسر آن حاکی از استقرار کامل رژیم صهیونیستی در منطقه و حتی تسلط او برمسیحیان و مسلمانان فلسطینی بود . در ماده هفتم این طرح سایروس‌ونس پیشنهاد کرده که بیت‌المقدس زیرکنترل کامل اسرائیل قرار گرفته و حتی شورای مذهبی مرکب از مسیحیان و مسلمانان نیز

بموجب حکمی از سوی امام‌امت : حجت‌الاسلام موسوی خوئینی‌ها به سمت نماینده امام‌و سرپرست حجاج ایران منصوب شد

مسلمین عبادت شریف حج را به طاق نسیان سپرده‌اند

امام خمینی رهبر کبیر انقلاب اسلامی وامید مسلمانان و مستضعفین ـ جهان طی حکمی حجت‌الاسلام سید محمد موسوی خوئینی ها را به سمت نماینده امام وسرپرست حجاج ایران منصوب نمودند.

متن حکم بنیان‌گذار جمهوری اسلامی ایران بدین شرح‌است: بسم‌الله الرحمن الرحیم

جناب حجت‌الاسلام آقای سید محمد خوئینی‌ها دامت افاضاته با فرارسیدن ایام حج این فریضه بزرگ عبادی ، سیاسی،اجتماعی که در بین عبادات بزرگ از ویژگیهای خاص برخوردار است وخداوند تبارك و تعالی مسلمانان جهان را با شرایط خاص دعوت‌نموده است تا در ضمن بجا آوردن این فریضه بزرگ از اموری‌که در بلاد مسلمین از جنبه اجتماعی و سیاسی میگذرد مطلع شده واگر گرفتاریهایی دارند با یکدیگر در میان گذاشته و حتی‌الامکان درر‌فع آن کوشا باشند ومع‌الاسف بسیاری از مسلمانان بدواسطه کج رویها ویا کج فهمی های بعضی عناصر ویا دسیسه‌های بعضی از دستاندرکاران‌موجود بعد سیاسی این عبادت شریف‌را بدطاق نسیان سپرده‌اند .

جنابعالی را به سمت نماینده خویش وسرپرست حجاج محترم ایران منصوب نمودم که با بینش خاص سیاسی که دارید به امور حجاج از ابعاد‌مختلف رسیدگی نموده وبرای‌احیاءاین سنت بزرگ الهی در خطاب ها ومراسم دینی مسلمین رابه وحدت کلمه واتحاد مسیردعوت نموده وآنان را ازآنچه در لبنان عزیز وایران مجاهد و افغانستان مظلوم ازستمکاران و جهانخواران میگذرد مطلع نمائید و حجاج محترم بلاد را بدوظایف بزرگ خود درمقابله با چپاولگران بین‌المللی و تجاوزکاران آشنا نمائید.

البته علماء محترمی که در این سفر هستند چه آنان که باتقاضای اینجانب مشرف شده‌اند وچه دیگران جنابعالی را تائید میفرمایند و حجاج محترم موظفندکه به راهنمائی های شما گوش فرا دهند واز خطوطی که برای آنان ترسیم می‌نمائید اطاعت نموده وتجاوز ننمایند تا انشاءالله تعالی این فریضه عظیم با محتوی وابعاد متعددش بجا آورده شود.

بدیهی است که متصدیان‌امور که بدهر مناسبت کارشان‌باین فریضه ویا حجاج محترم‌مرتبط است برای هماهنگ‌نمودن‌کارها موظفند با شما همکاری واز ارشاداتتان استفاده نمایند.امید است حجاج محترم کشورهای اسلامی در وحدت کلمه‌کوشا واز اخوت ایمانی که خداوند تعالی بین مسلمین امر فرموده است غفلت ننمایند واز تفرقه افکنی که کار شیطان‌وشیاطین انسی است احتراز نمایند.

والسلام علی عبادالله‌الصالحین

روح‌الله الموسوی الخمینی

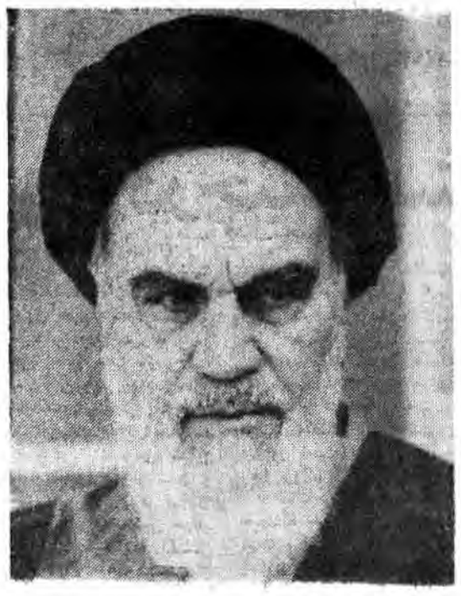

در دیدار باروسای دانشگاههای شیراز، اصفهان و تبریز :

تأکید رئیس جمهور بر جذب پزشکان ایرانی خارج از کشور

آقای سلیمی خلیق، مسئول ناحیه پزشکی ستاد انقلاب فرهنگی ظهر پنجشنبه بهمراه چند تن از اعضای گروه‌پزشکی این ستاد، روسای دانشگاه‌های شیراز ، اصفهان، تبریز،رئیس دانشکده پزشکی دانشگاه اصفهان رئیس مرکز علوم پزشکی ایران و رئیس مدارس عالی پرستاری‌و مامائی‌دانشگاه تهران با آقای سیدعلی‌خامنه‌ای رئیس جمهوری دیدار کرد.

در این دیدار نخست چندتن از حاضرین در مورد‌طرح‌جدید گروه پزشکی ستاد انقلاب فرهنگی وهدفهای‌آن‌توضیحاتی بیان کرده و مزایای آنرا ازایش‌تعداد پزشکان، بالارفتن کیفیت ارائه خدمات درمانی و بهداشتی ، بهبود وضع بهداشت و درمان از طریق گسترش شبکه های پزشکی و ایجاد تغییرات بنیادی در آموزش پزشکی بر شمردند.

آنگاه آقای خامنه‌ای ضمن تاکید بر شناسائی ضرورتهای انقلاب‌و توجه به آینده علمی کشور گفت: در کار پزشکی یك‌وجه‌کار ، دراز مدت و اصولی ووجه دیگرپاسخگویی به بیارهای کنونی است که‌هر دو آنها باید به دقت مورد توجه قرار گیرد. وی گفت: تمهن برنامه‌ریزی برای طرح هدی دراز مدت و تربیت افراد دیسمه برای آینده ، بدنبال طرحهای کوتاه مدت بیشتری بوده وبادقت و ظرافت عمل کنید و جاذبه‌های کار پزشکی و پیرپزشکی را برای مردم ارائه کنید.

رئیس جمهوری در پایان با اشاره به احیای جامعه پزشکی کنونی بر جذب‌پزشکان‌ایرانی خارج از کشور ، استفاده از امکانات وپزشکان داخلی‌تلاش برای رسیدن به خودکفائی در امر پزشکی ، ظرافت‌امر گزینش استاد ودانشجو و حسن تدبیر وتشویق در جذب خواهران و برادران برای رشته پرستاری تاکید کرد.

گزارش بازدید نخست‌وزیر از پالایشگاه گازخانگیران

سرخس ـ خبرنگارجمهوری اسلامی عصر روز پنجشنبه‌برادر حسین موسوی نخست وزیر بهمراه استاندار خراسان برادر حبیبی قائم مقام وزارت‌نفت و معادن وزیر نفت در امور گاز از پالایشگاه گاز درمنطقه خانگیران سرخس بازدید کردند.

در محل پالایشگاه مسئولین قسمتهای مختلف این پالایشگاه توضیحات لازم را در موارد گوناگون را در اختیارنخست وزیر قرار دادند ، کاراحداث این پالایشگاه ۹۲درصد انجام شده است و فقط ۸ درصد آن باقیمانده است که‌گازآن‌جهت مصارف نیروگاه نکاء و شهر های استان خراسان و کشور مواهد بود . براساس این گزارش میرحسین موسوی تفاق همراهان سپس پایگاه نفاظتی شهیدرجایی‌خانگیران ا مورد بازدید قرار دادند و برادران این پایگاه‌به‌گفتگو پرداختند و در جریان‌مشکلات و مسائل آنان قرار گرفته و رهنمود های لازم را صادر کرد برادر میرحسین موسوی قبل از عزیمت به مشهد در گفتگوی اختصاصی‌بسئوالات خبرنگار روزنامه جمهوری اسلامی پاسخ گفت که مشروح این مصاحبه ذیلا بنظرتان میرسد :

س ـ هدف از بازدید شما به این منطقه چه بوده وفکر میکنید پالایشگاه سرخس‌چه هنگامی باتمام خواهد رسید و و چه تاثیری در اقتصادکشور خواهد داشت ؟

ـ هدف از این مسافرت دیدن پروژه عظیمی‌است که‌میلیاردها تومان پول ملت ما هزینه آن شده و اینجا این پروژه عظیم ساخته شده است و انشاءالله هرچه زودتر تمام میشود و بتوانیم از این سرمایه بهترین استفاده را در جهت منافع مستضعفین جامعه خودمان بکنیم و برادران‌ما قول داده‌اند تا پایان امسال کار پالایشگاه راتمام خواهند کرد و با شعار مرگ برامریکا انشاءالله این گاز جاری خواهد شد و بفع این منطقه همچنین تمام کشور بکارگرفته خواهد شد و این پالایشگاه طبیعتا میتواند برای براه انداختن چرخهای صنعت ما و بالابردن سطح رفاه کشور ما و برای براه انداختن نیروگاه های کشور ما اثرات بسیار مفیدی داشته باشد همچنین میتواند متجر به این باشدکه در مصرف سوخت نفت صرفه جویی بکنیم و به استقلال‌ما کمك زیادی خواهد کرد .

س ـ آیا گازایی‌پالایشگاه در اختیار اهالی محروم سرخس قرار خواهد گرفت.

طبیعی است که در مرحله اول این حق اهالی منطقاست که از این گاز و از این‌نعمت های خدادادی بهره‌برداری بکنند و استفاده نمایند و برادرانیکه در وزارت نفت هستندتا مسالرابمیگویند مثلا در خوزستان برادران اولویت را شهر های این استان داده‌اند و تا آنجائیکه من اطلاع دارم و همچنین نقاطیکه منابع گاز نزدیك است در این محل نیز برنامه دنبال خواهد شد یکمقدار از این گاز بمصارف‌صنعتی‌میرسد و به نقاطی میرود و قسمتی از آن در اختیار برادران خراسانی خودمان خواهد بود

س ـ همانطورکه مطلعید سرخس ناحیه مرزیست وافراد محرومی هم در این منطقه زندگی میکنند بطور کلی شما در رابطه با مرز های‌کشور چه اقداماتی انجام داده‌اید ؟

کلا در رابطه با مسائل مرزی شورای امنیت کشورهر ماههای اخیر بررسیهای مختلف زیادی‌داشته وتصمیمات مختلفی برای‌تقویت‌پاسگاههای برای آسایش و رفاه پاسگاهها گرفته است طبیعتا این قسمت هم شامل این مساله میشود و در تهران یك ستادی برای استانهای مرزی تشکیل شدکه مسائل استانها رابطور خاص مورد بررسی قرار بدهد و مشکلاتش را حل میکند در این رابطه در اینجا هم یك کار هایی انجام خواهدگرفت هرزنشینهای کشور ما ازقشر هایی تشکیل میشوند که از مستضعفترین و محرومترین گروههای مملکت ما هستند وطبیعی است که دولتیکه خدمتگزار همه مستضعفین‌هست مسئله رسیدگی بمرزها و مناطق محروم را در اولویت قرار داده . ولی این‌مساله‌ایکه من میگویم باین معنا نیست که برادران فردا صبح شاهد باشند که اینجا گلستان شده بلکه همه میدانند امکانات کشور ما بسیار محدود است و این نوع برنامه‌ها کم‌کم‌اثر میگذارد و کم‌کم چهره نقاط مختلف را دگرگون میکند و در این زمینه دولت برنامه هایی دارد و اولویت‌ها را بترتیب بمناطق محروم داده الان داخل دولت استانهای محروم و مناطق محروم را حتی وزرایی بعهده گرفته‌اند و تقسیم شده بین وزرای مختلف که بمسائلش رسیدگی بکنند و مرتب بشکلی باشدکه این مسائل در سطح هیئت دولت مطرح بشود و تصمیم گیری بشود برای بهبودوضع البته انشاءالله ما فکر میکنیم که این فعالیتها بعد از اتمام پیروزمندانه جنگ تسریع‌بشود و حرکت تندتری بگیرد .

س ـ دررابطه با مسئله زمین و آب را که کشاورزان سرخس نیاز مبرم به آن‌دارند چه تصمیماتی خواهیدگرفت؟

در این رابطه من با حجت الاسلام طبسی صحبت خواهیم کرد تا ببینیم مشکلات اینجا چیست چون شنیده‌ایم زمین های اینجا متعلق به آستان قدس رضوی است و طبیعتااین نوع زمینها ارتباطزیادی پیدا میکند . نوع وقفی که شده است ببینیم که آیا امکان‌این نوع حرکت در این زمینه هست که بعد از انقلاب ما بتوانیم از این زمینهااستفاده های بهتری بکنیم البته می‌دانیم در این زمینه محدودیتهای بسیاری از نظر وقف وجود دارد بهر حال چون من اطلاع‌دقیقی از این شرائط زمینها ندارم الان نمیتوانم اظهار نظر بکنم .

نخست‌وزیر : برای ابرقدرتها مسجل شده که پیروزی ایران حتمی است

مشهد : سومین وآخرین‌روز سمینار مشترك هیئت دولت و استانداران سراسر کشورصبح روز پنجشنبه گذشته با تلاوت آیاتی از قرآن مجید وبریاست آقای میرحسین موسوی نخست وزیر جمهوری اسلامی ایران در مشهد آغاز بکار کرد .

در این جلسه که حجت‌الاسلام والمسلمین واعظ طبسی نماینده امام درخراسان وتولیت آستانقدس رضوی و همچنین معاونین وزارتخانه‌ها حضور داشتند ،مهندس موسوی طی سخنانی اظهار داشت کشور ما در موقعیت بهتری نسبت به سالهای گذشته قرار گرفته ما در سالهای گذشته شاهد تبلیغات وسیع ابرقدرتها و انتظار آنها برای سرنگونی جمهوری اسلامی بودیم اما در حال حاضر بدلیل‌ایستادگی و مقاومت رزمندگان درجبهه‌ها دارای وضعیت بسیار قویتری هستیم و بنظر میرسد که ابر قدرتها در انجام توطئه در کشور ما دچار یاس شده‌اند .

نخست وزیر افزود : هم اکنون روابط ما با دولت های خارجی در وضع بهتری قرار گرفته و اعتماد به ثبات در داخل کشور افزایش یافته و میتواند در رابطه ما با کشورهای خارجی ،موثرواقع شود . اکنون ایران بعنوان قدرت غیرمتمایل به شرق یا غرب در جهان مطرح است . ما درحال مسلط شدن به اهرم هایی هستیم که در خارج از کشور بودند و آن میل و رغبت مستضعفان جهان‌به‌انقلاب ماست بعداز پیروزی اخیر رزمندگان ما در جبهه‌ها آن وضع خشنی که ما در خلیج فارس با آن روبرو بودیم بکلی تغییر کرد . و کشور ما بعنوان یك نیروی قوی در منطقه ظاهر شد و کشورهایی که بوسیله تهدید و ارعاب در مقابل ما قرار گرفته بودند هم‌اکنون احساس میکنند که درمقابل این همایه نیرومند باید زندگی کنند و روی آن حساب کنند .

نخست وزیر گفت ما در اوایل انقلاب در میان دولت های جهان در حال انزوا بودیم اما در حال حاضر این انزوا در حال شکسته شدن است و تحولات منطقه به‌نوعی در رابطه با انقلاب اسلامی و کشور ما در ارتباط است .

وی گفت ما نمیتوانیم حمله رژیم اشغالگر قدس بجنوب لبنان را بدون ارتباط به‌حمله به نظام کشور خودمان‌بدانیم در سومین کشور ما درسیاست منطقه نقش حساسی را بازی میکند و حضور نیرو های ما در لبنان و حرکت هایی که در داخل این کشورصورت می‌پذیرد متاثر از روش های سیاسی است که ما در آنجا بکار میگیریم و طبیعی است که انتظار داشته باشیم که توطئه‌ها برعلیه ما روز بروز بیشتر شود .

نخست وزیر افزود ما شاهد این هستیم که انقلاب اسلامی در آینده چهره خاورمیانه را دگرگون خواهد کرد و خود میانه بخاطر انقلاب اسلامی منتظر تحول جدید و عمیقی است .

مهندس موسوی در قسمتی دیگر از سخنانش پیرامون مسئله جنگ تحمیلی عراق‌علیه ایران گفت برای ابرقدرتها مسجل شده که پیروزی ایران حتمی است و بهمین دلیل برای حفظ رژیم صدام یك اتفاق نظر وجود دارد و تمام حرکات ابرقدرتها حول‌محور کمك به صدام است ـ سقوط صدام ازنظر نظامی تنها بمثابه به غرب نیست بنظر میرسد که شرق هم از این باشیدگی هراس زیادی دارد و دیدیم که آن آرایش نیرو ها نتوانست مانع ضربه زدن نیروهای ما بهآنها بشود ـ ما با یك طرح همه جانبه قادر خواهیم بود نیرو های دشمن را متلاشی کنیم . کشور های مختلف ابرقدرتها و کشورهای وابسته به آن میل ندارند که رژیم صدام ساقط شود و می‌بینیم که مجددا نغمه های فعالیت صلح طنین انداز می‌شود و کنفرانس اسلامی‌درصدد هست در این زمینه فعالیتهایی انجام دهد مثلا نخست وزیر ترکیه فردا به ایران خواهد آمد .

کشور های عضو جنبش عدم تعهد نیز در این زمینه فعال میشوند ما بارها شرایط خودرا اعلام کرده‌ایم و در حال‌حاضر نزدیك موضع قوی‌تر این‌شرایط را اعلام میکنیم و هرکشوری که در جهت تحقق آرمانهای جمهوری اسلامی ایران گام بردارد ما قبول خواهیم‌کرد .

نخست وزیر گفت اگرشرایط ما تحقق نپذیرد فشار های نظامی خودرا گسترش‌خواهیم داد تا رژیم صدام ساقط شود ما احتمال می‌دهیم که این کنفرانس بتاخیر بیفتد و بجای دیگری منتقل شود.

مهندس موسوی در مورد علت ورود نخست وزیر ترکیه به ایران گفت. بعداز آرام سازی خرمشهر حرکتهایی در سطح جهان در جهت آتش‌بس شروع شد انگیزه این‌حرکتها مختلف بود وما دنبال یك انگیزه از سوی کشورها در این حرکتها نباید باشیم‌اولین حرکت در شورای امنیت بود که پنج ابر قدرت رای براین دادند که آتش بس برقرارشود و جنگ پایان یابد وماگفتیم که این رای ، رای اعتماد به رژیم صدام است وما هیچگاه از گفتن این‌مسئله‌که‌میخواهیم شرایط ماتحقق بپذیرد متوقف نشدیم زیرا شرایط ما برمبنای ارزشهایی استوار شده که‌مورد قبول همه وجدانهای بیدار بشری است واین شرایط به‌هیچ وجه با شرایط مادر اول جنگ فرقی نکرده وماباره‌ا گفته بودیم که هیچ وقت طالب‌جنگ نبوده‌ایم بلکه این جنگی است که از سوی رژیم بعثی برما تحمیل شده ما بیش از همه خواهان ایجاد امنیت‌درمنطقه هستیم اما ما امنیت را با حضور امریکا در منطقه نمی‌پذیریم امنیت زیر چتر امریکا در حقیقت وسیله‌ای برای سلطه امریکا در منطقه است. در این زمینه هیئتهای مختلفی به کشورهای‌ما‌آمده‌اند وما از همه آنها استقبال‌کردیم واین مسافرتی که از سوی نخست وزیر ترکیه انجام می‌شود در همین رابطه‌می‌باشد وما مجددا شرایط خود را خواهیم گفت.

نخست وزیر افزود : ما در اینجا از موضع قدرت صحبت می‌کنیم اگردولت‌ترکیه بتواند در جهت تحقق این شرایط حرکت کند استقبال می‌کنیم چنانچه از همه این هیئتها استقبال کرده‌ایم.

و موضع جمهوری اسلامی‌ایران برروی این اصل استوار است.

آقای موسوی در قسمت دیگری از سخنانش در مورد مسایل اقتصادی کشور گفت ما سیاست اقتصادی کشور را براساس رسیدن بخود کفایی و یك اقتصاد سالم بی ریزی کرده‌ایم‌از واردات غیرضروری جلوگیری و به ضروریات پرداخته‌ایم و ما بخاطر اینکه گندم خود را داشته باشیم و کارخانجات کشور دچار رکود نشود از ورود مایحتاج غیر ضروری جلوگیری بعمل آورده‌ایم و طبیعی است که در این زمینه به بازار ومردم فشار هایی وارد خواهد آمد و سیاست دولت هرگز در این زمینه تغییر نخواهد کرد چون سیاستی سالم میباشد و اگر در آینده گنایشی درجهت مسئله ارزی کشور حاصل شود درجهت کالاهای استراتژیك بکارخواهیم انداخت .

نخست‌وزیر ضمن تشریح نتایج اجلاس مشترك هیئت دولت واستانداران :

تشکیل کنفرانس غیرمتعهدها در بغداد شکست بزرگی برای این جنبش خواهد بود

نهادهای انقلابی باید همکاریهای بسیاری بااستانداران داشته باشند

مهندس‌موسوی‌نخست‌وزیرکه به منظور شرکت در اجلاس مشترك هیئت دولت‌واستانداران سراسر کشور در مشهد مقدس بسر میبرد عصر دیروز در گفتگوئی با خبرنگاران خبرگزاری جمهوری اسلامی شرکت کرد ودر مورد مسائل‌مختلف مملکتی پاسخ گفت.

نخست وزیر ابتدا درمورد نتایج سفر اخیر خود گفت در این سمینار ما سعی کردیم سیاستهای کلی کشور را در رابطه با مسائل برون مرزی ، مسائل اقتصادی ، اجتماعی‌و فرهنگی در چهار چوب‌سیاست های کلی برای استانداران روشن کنیم و یکی‌ازمسائلی‌که دراین سمینار مورد بحث‌قرار گرفت دامنه مسئولیت استانداران بود. نخست وزیر افزود: استانداران دراستان‌خود باید با قدرت عمل کنند واز نظر سیاسی در رابطه با مدیر کل‌ها و حاکمیت داشته باشند زیرا که استانداران نماینده دولت محسوب میشوند و نهاد های انقلابی می‌بایستی که همکاریهای بسیاری با برادران استاندار داشته باشند در این جلسه همچنین‌پیرامون‌اختیارات استانداران مذاکراتی بعمل‌آمد ودر این زمینه تصمیماتی‌اتخاذ گردید که براساس آن مدیران کل موظفند کارهای خود را با استانداران هماهنگ کنند. استانداران پیاده کننده نظرات مستقیم هیئت دولت دراستانها هستند واین مسئله بسیار مهم است ودر رابطه با مسائل اقتصادی در این جلسه پیشنهاد هایی داده شد و مقرر شد در این زمینه از سوی هیئت‌دولت تصمیماتی اتخاذ گردد .

در این جلسه همچنین در مورد هماهنگی استانداران و ائمه جمعه بحث شد ودر جلسه امروز (دیروز) نمونه های خوبی از هماهنگی احساس‌شد.

مهندس موسوی در پاسخ به این سئوال که باتوجه به‌نزدیك بودن زمان برگزاری کنفرانس غیر متعهدها در بغداد شماتا چه حد احتمال برگزاری این کنفرانس را در بغدادپیش‌بینی می‌کنید ودر صورت تشکیل‌این کنفرانس موضع دولت‌جمهوری اسلامی ایران چه خواهد بود گفت ما موضع خود را قبلا اعلام کرده‌ایم در زمانیکه‌عراق در کشور ما پیروز محسوب می‌شد ما می‌دانستیم که او شکست خورده است اعلام‌کردیم که تشکیل این کنفرانس در عراق یك نوع خیانت بـه آرمانهائی است که جنبش‌عدم تعهد بر محور آن بنا گردیده واین مسئله را متناقض باصول اولیه جنبش عدم تعهد می‌دانستیم و مخالفت خود را از همان اول اعلام نمودیم و گفتیم که این کنفرانس‌تشکیل نخواهد شد .

ودر صورت تشکیل آن در بغداد شکست بزرگی برای جنبش خواهد بود و منجر به متلاشی شدن این جنبش‌خواهد شد. خوشبختانه با گذشت‌زمان و پیروزی هائی که رزمندگان ما بدست آوردند.

در کشورهای عضو عدم تعهد موجی بر علیه تشکیل کنفرانس در بغداد برخاسته‌و ماامیدواریم که این کنفرانس در بغداد تشکیل نشود و ماجراهایی که در عراق‌میگذرد نشان دهنده این مطلب است‌که در عراق هیچگونه امنیتی‌جهت برگزاری کنفرانس‌وجودندارد.

نخست وزیر گفت یکی از مقام های عراقی گفته است امنیت در بغداد کاملا برقرار است و حدود سیصد هواپیمای جنگنده از حریم فضائی آن حفاظت می‌کنند وخود این مسئله نشان دهنده این است‌که احتمالا کنفرانس در بغداد برگزار نخواهد شد چون‌هیچ تضمینی وجود ندارد که این هواپیما ها سقوط نکنند و یا اینکه توطئه بمباران توسط خودشان نباشد. تشکیل نشدن این کنفرانس ویا تشکیل‌شدن آن در بغداد که‌بصورت نیم‌بند خواهد بود ضربه بزرگی بر حیثیت سیاسی رژیم صدام‌وارد خواهد کرد.

سئوال شد آیا تصورمیکنید که تشکیل این کنفرانس در بغداد در روند جنگ‌تاثیر خواهد گذاشت.

نخست وزیر جواب داد.این روند جنگ است که بر کنفرانس تاثیر خواهد گذاشت ودر حقیقت این حرکت رزمندگان ما در جبهه‌هاست‌که حرکت جهانی را عوض‌میکند و معطوف به نقاط دیگرمیکند.

نخست‌وزیر و وزیر خارجه ترکیه وارد تهران شدند

سرویس خبری ـ بولنت اولوسو نخست وزیر ترکیه به همراه ایلتر تورکمن وزیر امور خارجه آن کشوردراس یك هیئت ۶نفرسیاسی‌بمنظور انجام یك دیدار رسمی یك روزه ساعت ۱۶٫۲۵ دقیقه عصر دیروز (جمعه۱۵٫۵٫۶۱) وارد تهران شد .

بدگزارش خبرنگارسرویس خبری جمهوری اسلامی بولنت اولوسو نخست‌وزیر ترکیه که در راس یك هیئت ۶ نفره سیاسی ، همراه ایلتر تورکمن وزیر امور خارجه این کشور وارد کشورمان شد ، در فرودگاه مهرآباد تهران از سوی مهندس میرحسین‌موسوی نخست وزیر ، دکتر ولایتی وزیر امور خارجه و تنی‌چند از مقامات دیگر کشوری و لشگری و همچنین سفیرترکیه در تهران مورد استقبال قرار گرفت .

براساس همین گزارش بولنت اولوسو نخست وزیر ترکیه که برای پنجمین بار است درطول این‌جنگ‌تحمیلی به ایران می‌آید ، درفرودگاه مهرآباد در باره انگیزه سفر خود به ایران اظهارنظرنکرد. همین گزارش حاکیست نخست وزیر ترکیه با همراهان پس از ترك فرودگاه مهرآباد به‌کاخ ریاست جمهوری رفته و با آقای سیدعلی خامنه‌ای رئیس جمهوری‌ملاقات‌نمودند.

یك موافقت‌نامه‌امنیتی میان‌عربستان وقطر امضاء شد

خبرگزاری‌جمهوری اسلامی ـ پادشاهی عربستان سعودی و رژیم شیخ نشین قطر روز گذشته یك موافقت‌نامه امنیتی پیرامون ظاهرا مبادله‌مجرمین دو کشور به امضاء رساندند .

گزارش رادیو رژیم قطر حاکیست این اقدام جهت همکاری بیشتر و تحکیم‌روابط فیمابین اتخاذ شده است .

یادآور میشود در دی ماه گذشته نیز قرارداد های امنیتی دیگری بین پادشاهی سعودی با قطر و بحرین منعقد شد .

بیانیه‌ها،اطلاعیه‌ها-احزاب،جمعیتها،گروهها و...

ارسال اطلاعیه بمناسبت اولین سالگرد شهادت دکتر حسن آیت

بمناسبت اولین سالگرد شهادت دکترسید حسن آیت عضوشورای مرکزی حزب‌جمهوری اسلامی و نماینده مردم تهران در مجلس شورای اسلامی بوسیله دستهای جنایتبار دشمنان اسلام‌و بشریت ازسوی سازمان تبلیغات اسلامی اطلاعیه‌ای بدین‌شرح انتشار یافت :

بسمه‌تعالی ـ چهاردهم مرداد سالگرد شهادت یکی از چهره‌های درخشان حزب‌الله و پویندگان صدیق و حقیقی راه امام ، دکتر حسن آیت ، میباشد . این فرزند راستین‌امام و متفکر بزرگ و تیزبین ، چهره کریه منافقین و ملی‌گرایان و لیبرالهای وابسته و خودفروخته را از ورای ماسکهای مردم ـ فریبی که برخ کشیده بودند ، باز شناخته و بجامعه انقلابی و مردم مبارز معرفی نمود و با بینش عمیقی که در طول سالهای‌متمادی مبارزه با ظلم طاغوت و در مسیر حق‌خویش بدست آورده بود ، به مصاف منافقین رفت و همین افشاگریهای وی بود که سرسپردگان به بیگانه را برآن‌داشت که ابتدا سعی نمایند تا ازطریق مطبوعات و رسانه‌های گروهی که در قبضه خود داشتند، شخصیت انقلابی و مبارز وی را باصطلاح محو نمایند . حتی لیبرالهای نوکرصفت آمریکائی ـ آنها که با فریب بصحن مقدس مجلس شورای‌اسلامی راه یافته بودند ـ کوشیدند تا این فرزند راستین ملت را درخانه ملت اسلام تحقیر نمایند ، لیکن زهی تصور باطل که بتوان این ملت هوشیار با چنین رهبری آگاه را باتوطئه های پوچ فریب داد و گذشت زمان چه نیکو نشان داد که‌دابت‌ها اگرچه با دست‌خیانتبار دشمنان بشریت خون پاکشان جاری شد ، اما برای همیشه درقلب امت اسلام باقی ویادشان گرامی ماند و نیرنگ‌بازان رجاله ، جمعی به دریوزگی‌اجانب شتافته‌و در سرزمین‌بیگانه با اهداء آبرو و ناموس خود به اربابان ، نوکری وا انتخاب نمودند و آنها که باقی مانده‌اند ، چون وصله‌های ناجور بردامان‌پاك میهن اسلامی ایران انگشت‌نما گردیده و سر در جیب‌شرمندگی و ننگ خویش پنهان ساخته‌اند . سازمان تبلیغات اسلامی ضمن گرامیداشت یاد این شهید مبارز که همچون دیگر یار و همسنگر خویش بهشتی مظلوم خار چشم دشمنان اسلام و انقلاب اسلامی‌بود، از خداوند بزرگ‌میخواهدکه به حرمت‌خون تمامی شهدای اسلام هرچه‌زودتر ریشه‌دشمنان اسلام بالاخص منافقین را از سرزمین پاك و مطهر ایران اسلامی برکند، و پرچم‌افتخار اسلام عزیزرادر سراسرجهان باهتزازدرآورد، آمین‌یارب‌العالمین .

● درهمین رابطه ازسوی بنیاد شهید انقلاب اسلامی نیز اطلاعیه‌ای منتشرشد که در بخشی ازآن چنین آمده است :

یکسال از شهادت استاد عزیز ، دکتر حسن آیت نماینده منتخب مردم شهیدپرور تهران میگذرد .

شهادت مردی که بسان شهید مظلوم فقیه مجاهد آیت‌الله دکتر بهشتی ازجانب مخالفان خط راستین امام و منزوی‌شدگان‌در جامعه سپر ناجوانمردانه‌ترین اتهامات قرار گرفته بود . آری ، یکسال از شهادت‌عزیزی میگذرد که زبان گویای او در مجامع و مجالس بخصوص در کانون عصاره فضیلت، مجلس شورای اسلامی افشاگر خطوطی بود که تمام عیار در خط ابرقدرتان بخصوص آمریکای پلید ادامه طریق میدادند و برآن بودند تا بخیال واهی و پوچ خویش امت را از خط راستین امام و رهبرش جدا ساخته و زمینه را برای بازگشت آمریکای تبهکار به ایران اسلامی فراهم نمایند .

آری ، زبان قاصر است از اوصاف این شهید سعید سخن گوید که نگاهی گذرا بر یادواره دوران نمایندگی این مرد بزرگ بهترین شاهد و دلیل براین ادعا است .

جمهوری اسلامی

ارگان حزب جمهوری اسلامی

صفحه ۱۲

روزنامهٔ سیاسی- اجتماعی صبح

صاحب‌امتیاز- سید علی خامنه‌ای

منطقه پستی ۱۱- خیابان سعدی جنوبی

پلاک ۵۷۱ تهران کدپستی ۱۱۴۴۴-

صندوق پستی ۲۱۳۰- تلفن

۳۰۶۱۱۴-۱۸

«چاپ از مؤسسه کیهان»

شنبه ۱۶ مرداد ۱۳۶۱ ـ ۱۷ شوال ۱۴۰۲

۷ اوت ۱۹۸۲ ـ شماره ۹۲۲۰ ـ سال چهارم

ساعات شرعی

اذان ظهر ـ امروز ساعت ۱۲ و ۱۰ دقیقه و ۳ ثانیه

غروب آفتاب ـ ساعت ۱۹ و ۳ دقیقه و ۱۹ ثانیه

اذان مغرب ـ امشب ساعت ۱۹ و ۲۴ دقیقه و ۴۸ ثانیه

اذان صبح ـ فردا ساعت ۳ و ۳۱ دقیقه و ۴۸ ثانیه

طلوع آفتاب ـ فردا ساعت ۵ و ۱۷ دقیقه و ۴ ثانیه

امروز، در بستر تاریخ

شنبه ۱۶ مرداد ـ ۱۷ شوال ـ ۷ اوت

۱۷ شوال ۵ ه ق (۶۳۶ م): نبرد تاریخی «خندق» که در تاریخ سیاسی‌ـنظامی اسلام بنام «جنگ احزاب» نیزیاد میشود باکفار مکه آغاز شد در این نبرد که‌در واقع پنجمین نبرد اسلام علیه کفار بود فرماندهی نیروهای آزادیبخش اسلام‌را حضرت محمد (ص) پیامبر بزرگوار اسلام بعهده داشتند و فتحی بزرگ نصیب نیروهای اسلام شد.

چون تعداد مسلمانان دراین‌نبرد بمقایسه نیروهای دشمن بسیار کمتر بود لاجرم سلمان فارسی (رح) ابتکار جالبی‌برای محفوظ ماندن‌مسلمانان بعمل آوردو به‌نیروهای اسلامی‌آموخت تا دراطراف شهر مدینه خندقی راحفر کنند و این خندق مانع بزرگی در مقابل دشمنان اسلام بود، بهمین دلیل این نبرد تاریخی را بنام «نبرد خندق» یاد میکنند.

۷اوت ۱۵۳۴ م (۹۳۱ ه ق): نیروهای استعماری و متجاوز اسپانیائی بفرماندهی «پدروآلواردو» نزد دریائی معروف بسرزمین گواتمالا در آمریکای مرکزی حمله کردند و این سرزمین زرخیز را به مستعمرات اسپانیا افزودند و از همین تاریخ مدت ۳۱۵ سال این سرزمین را در اشغال خود داشتند.

۷ اوت ۱۶۶۴ م (۱۰۵۴ ه ق): درپایان جنگ «سنگوتار» که ازطرف کشورهای مسیحی اروپا و درراس آنها اتریش، علیه امپراتوری مقتدر اسلامی عثمانی براه انداخته‌شده بود،قرارداد «واسوار» که در تاریخ سیاسی اروپا بنام «قرارداد عجیب» نیز معروف است میان عثمانی، اتریش و آلمان، در سرزمین مجارستان امضاء شد و چهار ایالت بزرگ هنگری(مجارستان) به عثمانی‌ها واگذار گردید.

۷ اوت ۱۹۴۱ م (۱۳۶۰ ه ق): تاگور، فیلسوف، انساندوست، شاعر، ادیب و نویسنده شهیر هندی بدرود حیات گفت.

رابیندرانات تاگور که آثارش بزبان فارسی نیز ترجمه شده دارای فلسفه‌ایست که بردرون‌بینی و اعتماد به تجلی پارقه‌ای ازنور خداوند در وجود انسان، مبتنی میباشد و در اشعار او نیز عظمت و روح مبارزه‌جوئی متجلیست. ازهمه مهمتر او مکتب تربیتی نوین مبتنی برسنن ارزنده ملت هندرا بنا نهاد ومدرسه‌ای را بنام «سنگر صلح» با خرج خویش تاسیس کرد وهمین مدرسه او بعدها یك کانون آموزشی جهانی شد.

تاگور که‌در ۶ مه ۱۸۶۱ در بنگال متولد شده بود و در ۶۸ سالگی از نقاشان نامدار زمان خود نیز شده بود درنهضت فکری که مبنای نهضت مبارزات ملت هند علیه استعمارانگلیس شد، یکی‌از رهبران بود.

آثار مهم او عبارتند از: اشعار خیبر، مذهب بشر، شخصیت، پیوند آدمی وغیره که مجموعا آثارش۶۰ جلدمیشود. اوکه جایزه ادبی نوبل را نیز دریافت کرد سفری هم بایران انجام داده بود.

۷اوت ۱۹۶۰ م (۱۳۸۰ ه ق): سرزمین ساحل عاج درغرب آفریقا، ازسلطه استعماری فرانسه رهائی یافت و اعلام استقلال و تاسیس رژیم جمهوری کرد. این کشور که دارای ۳۲۲۴۶۳ کیلومتر مربع مساحت و هشت‌میلیون نفر جمعیت است یکی از سرزمینهائیست که ۲۵٪ جمعیت آنرا مسلمانان تشکیل میدهند و یکی از بزرگترین صادر کنندگان کاکائو در جهان است درآمد سرانه‌آن ۱۰۶۰ دلارو پایتخت آن ابیجان میباشد.

۱۶ مرداد ۱۳۵۸ ه ش (۱۳۹۹ ه ق): حضرت امام‌خمینی رهبر انقلاب اسلامی و بنیانگذار جمهوری اسلامی ایران دستور پرداخت خسارتهای دوران انقلاب را صادر فرمودند.

ازجانب دیگر درهمین روز، شورای انقلاب اسلامی‌ایران، لایحه مطبوعات را بتصویب رسانید.

شرکت ایران در نمایشگاه بین‌المللی دمشق

روابط عمومی مرکز توسعه صادرات ایران طی تماسی اعلام داشت: دولت جمهوری اسلامی ایران درپیست و نهمین نمای