آیت‌الله العظمی منتظری:

سفرا و کارداران باید درصدد زمینه‌سازی برای گرایش مردم دنیا به ارزشهای الهی انقلاب باشند

*تاکنون نسبت به معرفی محتوای انقلاب اسلامی به جهانیان کوتاهی نموده‌ایم

* یکی از وظایف مهم سفرا و کارداران جمهوری اسلامی ایجاد زمینه مناسب برای جذب و گرایش توده‌های ملتهای جهان به انقلاب اسلامی است

در صفحه ٤

عملیات غافلگیرانه رزمندگان اسلام در میمک و نی خضر

● در این عملیات ۹۰ صدامی بهلاکت رسیدند.
● ۲۸ صدامی در آنسوی اروند رود بهلاکت رسیدند.
● ۱۸ تن دیگر از هموطنان آبادانی شهید و مجروح شدند.
● ٦٦ مسلمان دیگر عراق به جمهوری اسلامی پیوستند.

درصفحه ۲

به موجب حکمی از جانب امام امت

حجت‌الاسلام ناطق نوری سرپرست کمیته‌های انقلاب اسلامی شد

● امام: تمام افراد کمیته‌ها و حضرات روحانیون که در کمیته‌ها هستند، با جناب ایشان (حجت‌الاسلام ناطق نوری) همکاری و کمک نمایند.

در صفحه ۱۲

حمله وسیع فلسطینی‌ها به سفارتخانه‌های آمریکا و اردن در دمشق

●تظاهرکنندگان فلسطینی مجسمه شاه حسین و اثاثیه سفارت پادشاهی اردن را به خیابانها ریختند.
●سفارت پادشاهی سعودی نیز شاهد تظاهرات خشمگینانه فلسطینیان که شعارهائی علیه شاه فهد می‌دادند و موضع سعودی را در مسائل خاورمیانه بشدت محکوم می‌کردند، بود.

در صفحه ۳

رئیس مجلس امروز عازم هند میشود

در صفحه ۱۲

۱۲ صفحه

جمهوری اسلامی

ارگان حزب جمهوری اسلامی

سه‌شنبه ۱۹ مرداد ۱۳٦۱

۲۰ شوال ۱٤۰۲- شماره ۹۲۵- سال چهارم

تکشماره ۲۰ ریال

بدنبال فرار و مخالفتهای علنی نظامیان عراق:

صدام به ناآرامی در ارتش عراق اعتراف کرد

●صدام نگرانی خود را از نافرجامی درارتش بعث نیز ابراز نمود
●نامبرده از فرماندهان ارتش خود خواست تا با متخلفین بشدت رفتار شود

درصفحه ۲

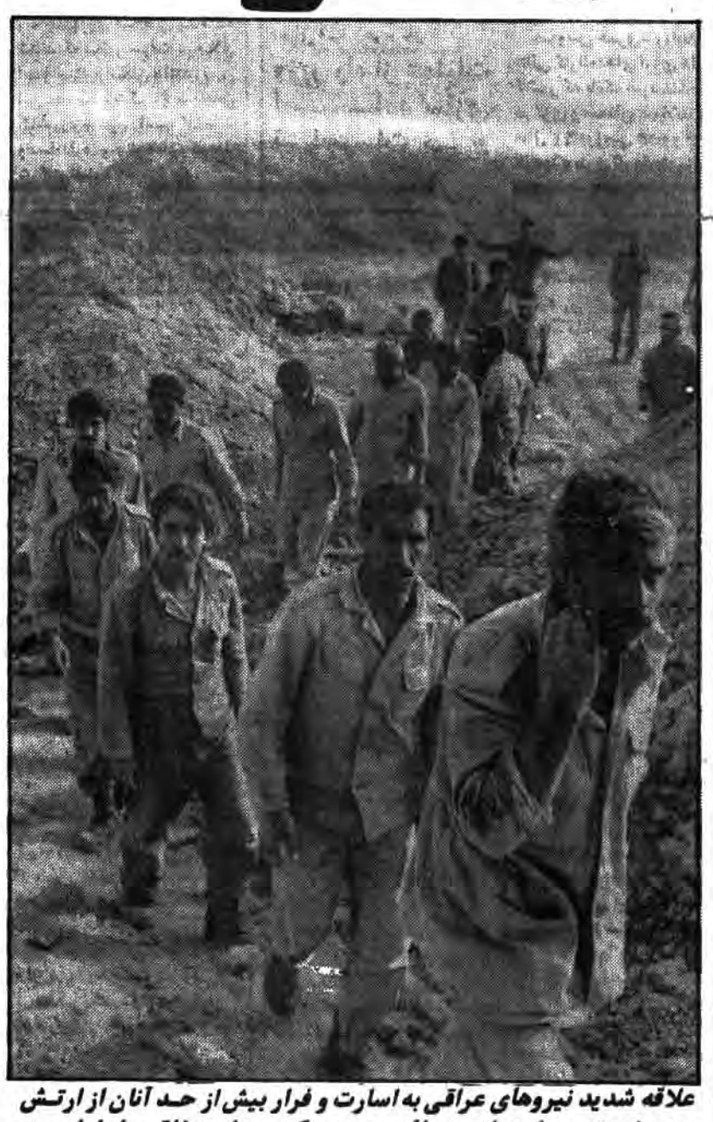

علاقه شدید نیروهای عراقی به اسارت و فرار بیش از حد آنان از ارتش صهیونیستی بعث عراق به جائی رسیده که صدام عفلقی را وادار به اعتراف کرده است. او دو شب پیش در مراسم اعطای مدال پرده از نگرانی شدید خود از ناآرامی و عدم اعتماد به پرسنل ارتش عراق برداشت.

عکس جمعی از اسرای عراقی را در یکی از عملیات پیروزمندانه لشکر اسلام نشان میدهد.

توسط حجت‌الاسلام روحانی و براساس طرح جدیدی که به مجلس پیشنهاد شد:

شرایط و ضوابط جدید خدمت وظیفه عمومی اعلام شد

* به مشمولین غایب درداخل کشور ٦ ماه ودرخارج کشوریکسال مهلت داده شد که خودرابه واحدهای نظام وظیفه معرفی کنند.
* معافیت پزشکی ازاین به بعد طبق طرح جدید فقط برای کسانی خواهد بود که یاازلحاظ روانی اشکال داشته باشد ویااز لحاظ جسمی اصلا قادربه خدمت نباشد.
* براساس شرایط جدید نظام وظیفه انجام بسیاری ازامور مستلزم ارائه مجوز ازاداره وظیفه عمومی مبنی بررسیدگی به وضع مشمولیت آنان می باشد.
* برای کسانیکه درزمان جنگ مشمول غایب هستند مجازات سخت‌تری درنظرگرفته شده است

در صفحه ۱۲

در پی اخراج ۲۳ تن دیگر از دانشجویان ایرانی مقیم آلمان:

روابط ایران و آلمان مجدداً بسردی گرائید

در صفحه ۱۱

بحران درارتش صهیونیستی

● بعلت تجاوز وحشیانه اسرائیل به لبنان هزاران افسر رژیم صهیونیستی خواستار استعفای اریل شارون شدند.
● آمریکا ۲/۲ میلیارد دلار بعنوان پاداش اشغال لبنان به اسرائیل پرداخت میکند

در صفحه ۳

سرپرست نهضت سواد آموزی استان مرکزی:

مرحله اول طرح نهضت سواد آموزی ازمهرماه اجرا خواهدشد

* در مرحله سوم (دوره پایانی) انشاءالله جهل و بیسوادی در مملکت ماریشه کن خواهد شد.

در صفحه ٤

گردهمایی اعضای شوراهای اسلامی روستاهای اهل سنت تربت‌جام

مشهد- خبرگزاری جمهوری اسلامی

گردهم‌آیی اعضای شوراهای اسلامی روستاهای اهل سنت تربت‌جام بمنظور تشکیل پایگاه مقاومت روستایی درمحل روابط عمومی سپاه پاسداران این شهرستان برگزارشد.

به گزارش خبرگزاری جمهوری اسلامی بنقل از روابط عمومی سپاه پاسداران منطقه٤ حاکیست دراین گردهم‌آیی پس از تلاوت آیاتی از کلام‌الله مجید یکی از برادران عضو شورای جهادسازندگی و همچنین سرپرست بسیج سپاه تربت‌جام پیرامون هدف از برگزاری این گردهم‌آیی و تشکیل پایگاههای مقاومت روستایی سخنانی ایراد کرد.

پس ازآن مسئول روابط عمومی سپاه پاسداران تربت‌جام درزمینه وحدت و انسجام بین برادران اهل تسنن و تشیع وجنگ و نیز لزوم شرکت هرچه بیشتر نیروها درجبهه‌های نبرد بتفصیل سخن گفت.

بسمه تعالی

شرکت توانیر شرکتهای داخلی را جهت طراحی ساخت عملیات ساختمانی و نصب تجهیزات قسمتهای مختلف نیروگاهها دعوت بهمکاری می‌نماید.

شرح در صفحه ۳

بسمه تعالی

شهید هرگز نمی‌میرد

ولاتحسبن الذین قتلوا فی سبیل الله امواتا بل احیاء عند ربهم یرزقون

سلام بر روح خدا، سلام بر شهیدان

در اوج جوشش انقلاب اسلامی ایران سربازی دیگر از سربازان امام زمان و نایب برحقش خمینی کبیر به میعادگاه عاشقان الله ره سپرد، کارگرپاسدار قرآن، شهید رضا علایی‌نور، در کربلای غرب موسیان در جبهه بیات بدرجه رفیع شهادت نائل آمد، دور از پیکربی‌نشان او، و در حضور روح برفتوحش مراسم شب هفت روز سه‌شنبه ٦۱/۵/۱۹ از ساعت٤ الی ٦ بعدازظهر در مسجد صاحب‌الزمان واقع در افسریه خیابان ۲۷ برگزارمیشود.

آگهی

قابل توجه بخش‌های ارتوپدی بیمارستانها

دانشگاههای ما و همه قشرها کاری بکنند که لااقل محتاج به غیر نباشیم خودمان سرپای خودمان بایستیم.

«امام خمینی»

به یاری خدا کارگاه دانشکده علوم دانشگاه ملی وابسته به جهاد دانشگاهی بعداز تعطیلی دانشگاهها با استفاده از امکانات دانشگاه موفق به ساخت تعدادی از وسائل ارتوپدی که درحال حاضر از خارج وارد میشود گردیده است. باعث خوشحالی و تشویق کارکنان کارگاه خواهد بود که بیمارستانها بجای جنس خارجی از مشابه آن که در این کارگاه ساخته میشود استفاده نمایند، علاقمندان می‌توانند جهت اطلاع از نمایشگاه جهاد دانشگاهی واقع در موزه ایران باستان دیدن فرمایند و قطعات ساخته شده بشرح زیر می‌باشند.

۱- اکسترنال فیکساتور دراندازه‌های مختلف
۲- کست برس
۳- بهلر برآن دردو اندازه
٤- بهلر رینگ در ۳ اندازه
۵- توماتس اسپیلنت
٦- باکس تراکشن در سه فرم
۷- فریم

روابط عمومی دانشگاه ملی ایران

۱۳٤۵۰ م-الف

اطلاعیه نرخهای شیشه جام

درصفحه ۳

مرحله دوم نظام برنامه‌ریزی کشور در ساری آغاز شد

ساری- مرحله دوم نظام برنامه‌ریزی کشور صبح دیروز با شرکت کارشناسان و متخصصین برنامه‌ریزی کشور استان مازندران در ساری آغاز شد. در این گردهمائی که معاون سیاسی استانداری مازندران وتنی چند از مدیران کل و مسئولین نهادهای انقلابی این استان نیز حضور داشتند به ترتیب برادر طاهائی وحجت حیدری از سازمان برنامه‌ریزی بودجه در زمینه دستاوردهای انقلاب و نظام برنامه‌ریزی لزوم برنامه‌ریزی در سطوح مختلف و تشریح اصول و مفاهیم نظام برنامه ریزی مطالبی بیان داشتند.

آبرسانی بخشی از شهر مهران و شهرک ملکشاهی

ایلام - درپی فرار مفتضحانه ارتش شکست خورده صدام ازشهر مهران و استقرار نیروهای اسلام دراین منطقه اداره آبیاری استان ایلام باهمکاری برادران اداره آبیاری شهرستان قزوین و باتلاش شبانه روزی خود بطور ضربتی عملیات آبرسانی بخشی ازشهر ویران شده مهران و شهرک ملکشاهی رابپایان رساندند.وآب آشامیدنی مورد نیاز رزمندگان اسلام رادراین منطقه تامین نمودند.

بسمه تعالی

خانواده محترم توانائی

درگذشت والده گرامیتان را به شما و فامیل محترم تسلیت گفته وازخداوند متعال طول عمر و صبر جمیل برای بازماندگان و آموزش روح آن مرحومه راخواهانیم

خانواده‌های- مرادی- ظفری- رضائی و حق دوست

گزارش روز

تاریخ ایثار رزمندگان مارا ثبت خواهد کرد

در این شماره

درصفحه ٦ و ۷

بسم رب الشهداء

الذین آمنوا وهاجروا وجاهدوا فی سبیل‌الله باموالهم وانفسهم اعظم درجه عندالله واولئک هم الفائزون

مبارک بادبربقیةالله ارواحناله الفدا وجود چنین رزمندگان ارزشمند ومجاهدان فی سبیل‌الله که آبروی اسلام راحفظ و ملت ایران راروسفید ومجاهدان راه خدارا سرافراز نمودند.

(امام خمینی)

شهادت افتخار آفرین سومین شهید ازخانواده افراسیابی شهید شاهدامیرافراسیابی را به پیشگاه حضرت ولی عصر و نائب برحقش خمینی کبیر و بنیانگذار جمهوری اسلامی ایران و امت شهیدپرور بویژه پدر ومادربزرگوارش که چنین فرزندانی تربیت کرده و بااخلاص به درگاه خداوند متعال هدیه نموده‌اند، تبریک و فقدانش راتسلیت عرض می نمائیم.

انجمن اسلامی امامه

درآگهی اطلاعیه کمک کارکنان مجتمع طیور برکت جهت بازسازی مناطق جنگی مندرج درصفحه اول شماره دیروز کلمه برکت دراثر اشتباه چاپی برکتب درج شده بود بدینوسیله ضمن پوزش اصلاح میگردد.

قابل توجه صنایع نساجی پشمی

شرح در صفحه نیازمندیها

سرمقاله

فاعتبروا یااولی الابصار

بسم‌الله الرحمن الرحیم

تابلوی خوش آمد در سراسر شهر بغداد نصب گردیده است وکارگران ۲٤ ساعته کار میکنند که مجموعه‌ای را که برای این منظور ساخته شده است کامل نمایند. این پروژه شامل ۵ هتل جدید، یک سالن ملاقات بسیارگران قیمت با گنبد یک سری خیابانهای زیرزمینی‌که هتل‌ها را به سالن کنفرانس متصل مینمایند ویک دهکده شامل ۹۰ ویلا در یک جزیره در رود دجله میباشد. عظمت این پروژه نشانگر اینستکه این کنفرانس برای صدام اهمیت زیادی دارد ولی برای موفقیت او در برگزاری این کنفرانس، باید بغداد امن وساکت باشد».

این جملات، قسمتی از مقاله یک تحلیل گرغربی در یکی از روزنامه‌های صهیونیستی غرب را تشکیل میدهند. مقاله‌ای که برای تزریق مایه حیات به پیکر بی‌جان صدام ودارو دسته عفلقی او نوشته شده است، نویسنده این مقاله تنها بادادن همین اطلاعات درباره اقدامات عفلقی‌های حاکم برعراق جهت برگزاری کنفرانس جنبش عدم تعهد در بغداد و اضافه کردن این تحلیل که «عظمت این پروژه نشانگراینستکه این کنفرانس برای صدام اهمیت زیادی دارد اندک گرایشی به واقعیت نشان داده وبسرعت از کنار آن عبور میکند و کوچکترین اشاره ای به آنچه این روزها در بغداد میگذرد نمی‌نماید وبه این پرسش که آیا بغداد امن وساکت هست یا خبر پاسخی نمیدهد.

تشریفاتی که صدام برای فراهم کردن مقدمات برگزاری کنفرانس جنبش عدم تعهد در بغداد قائل شده است ما را به یاد دوست صمیمی او شاه خائن ومعدوم انداخته که نظیر چنین تشریفاتی را برای برگزاری جشن دو هزار و پانصدمین سال شاهنشاهی در ایران قائل شده بود. همین مشابهت انسان را ناخودآگاه به یاد دو نکته میاندازد که طبعا شاه وصدام درآن شریکند هرچند این دو در این مورد تنها نیستند ورفقای زیادی هم دارند که دقیقا مانند آنها دست به چنین دیوانگی‌هائی زدند وسرنوشت مشابهی هم داشتند.

تاریخ نمونه‌های فراوانی از این حرکتهای جنون‌آمیز را سراغ دارد.

اولین نکته‌ای که باشنیدن خبر آنهمه تشریفات برای برگزاری کنفرانس سران جنبش عدم تعهد و بعبارت دیگر رفت وآمد روسای کشورهائی که ملتهای بیشتر آنها عقب مانده ومحروم هستند به بغداد و مقایسه آن باجشنهائی که شاه خائن ایران برگزار کرده بود، به ذهن میآید اینستکه صدام هم مانند دوست معدوم خود اینهمه بودجه را از کیسه ملتی خرج میکند که در میان آنها انسانهای مستضعفی که محتاج نان شب هستند و در نهایت فقر ومحرومیت زندگی میکنند فراوانند. صدام، آن هتلهای گران قیمت و آن خیابانهای زیر زمینی و آن جزیره آنچنانی در کنار دجله را در شرایطی تهیه وتدارک میبینند که بسیاری از ساکنان کنار دجله در حسرت یک وعده غذای کامل که شکمشان را سیر کند عمری را سپری کرده‌اند. این ولخرجی‌ها از بودجه ملتی صورت میگیرد که پول نفتش از یکسو به خمپاره وبمب وموشک تبدیل شده وبیمارستانها و مساجد و مدارس وخانه‌های ملت مسلمان ایران را در خوزستان وغرب برسر آنها ویران کرده و هزاران نفر زن و کودک ومردان غیرنظامی را به شهادت میرساند و از یکسوبه جیب نویسندگان وتحلیل گران قلم به مزدی میرود که در روزنامه‌ها و مجلات ورادیوهای صهیونیستی خود به توجیه جنایات عفلقی‌های حاکم بربغداد می‌پردازند و زیر جنازه متعفن صدام شیپور آماده باش مینوازند. آنها خوب میدانند که این مرده را حتی حضرت مسیح هم نمیتواند زنده کند ولی به نفعشان است که حتی از

بقیه در صفحه ۱۲

ای جوانان غیور عراق، مردانه قیام کنید و سرنوشت خویش را بدست گیرید

«امام خمینی»

عملیات غافلگیرانه رزمندگان اسلام در میمک و نی خضر

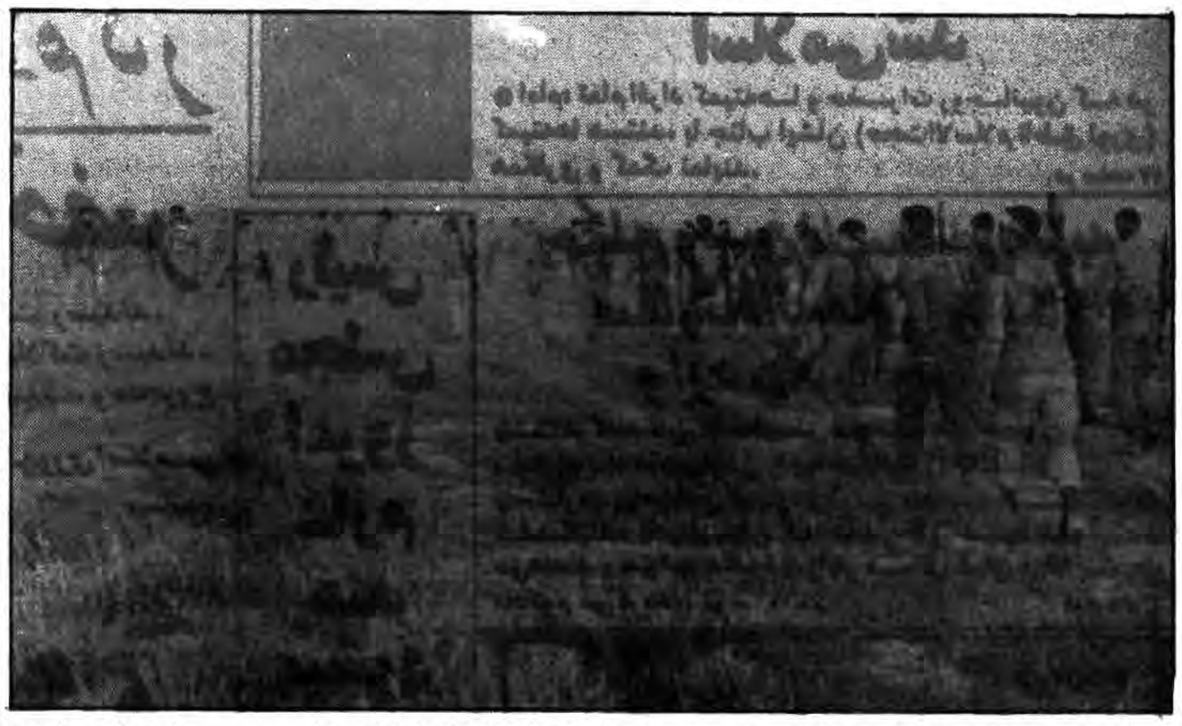

اطلاعیه شماره ۱۰۱۱ ستاد مشترک ارتش جمهوری اسلامی ایران

بسمه تعالی

نتایج حاصله از نبرد و تلاش جان‌برکفان نیروهای مسلح جمهوری اسلامی ایران به آگاهی هموطنان عزیز میرسد. روز گذشته در جبهه‌های غرب کشور تبادل آتش بین جانبازان اسلام و مزدوران بعثی عراق بطور پراکنده جریان داشت و بر اثر آتش متقابل توپخانه رزمندگان نیروی زمینی چندین نقطه تدارکاتی صدامیان به آتش کشیده و منهدم شد و تعدادی از نیروهای عراقی کشته و یا زخمی شدند. رزمندگان قدرتمند و پیروز اسلام متشکل از رزم‌آوران نیروی زمینی و جان برکفان سپاه پاسداران در بامداد روز شانزده مرداد ماه جاری با انجام یک رشته عملیات غافلگیرانه و ضربتی به مواضع مزدوران بعثی عراق در مناطق میمک و نی‌خزر تاختند و با درهم‌کوبیدن مواضع و ادوات زرهی دشمن سالم به پایگاههای خود مراجعت کردند در این نبرد که توپخانه قدرتمند نیروی زمینی رزمندگان را در تمامی مراحل عملیات پشتیبانی میکرد ضربات سنگین به دشمن وارد آمد و ضایعات و تلفات دشمن در این عملیات موفقیت‌آمیز انهدام ۱۹ سنگر اجتماعی و انفرادی انهدام پنج پست دیده‌بانی و انهدام سه خمپاره‌انداز و یک تفنگ ۵۷ میلیمتری و همچنین از کارانداختن و آسیب کلی رساندن به دو تانک بوده است کشته‌های دشمن بیش از ۹۰ تن گزارش شده است. دیروز در جبهه‌های جنوب تبادل‌آتش ادامه داشت و رزم‌آوران ظفرمند اسلام در این جبهه‌ها با اجرای آتش متقابل توپخانه بر روی مواضع مزدوران بعثی عراق آتش آنان را خاموش کرده و از انجام هرگونه عملیات و جابجائی نیرو توسط نیروهای دشمن جلوگیری بعمل آوردند و درطول شبانه‌روز گذشته رزمندگان اسلام همزمان با پدافند از مواضع خود به تحکیم هرچه بیشتر آن ادامه دادند.

در شبانه روز گذشته تبادل آتش توپخانه و سلاحهای سنگین در جبهه‌های آبادان و خرمشهر ادامه داشت و دلاوران نیروی دریایی و سلحشوران ژاندارمری در هر یک از مناطق استحفاظی خود با کوبیدن مواضع پیاده و توپخانه مزدوران بعثی عراق آتش آنان را خاموش کردند و جمعاً ۶ سنگر انفرادی و اجتماعی دو پست دیده‌بانی یک نقطه (اماد) و یک انبار مهمات نیروهای عراقی را منهدم کرده و با بهلاکت رسانیدن شماری از مزدوران صدامی از حرکت و جابجایی آنها در محور تدارکاتی فاو- بصره جلوگیری بعمل آوردند مزدوران جنایتکار بعثی عراق در پی زیرآتش داشتن شهر آبادان دیروز نیز همچنان مناطق مسکونی این شهر را زیر آتش توپخانه‌های دوربرد خود قرار دادند و ۱۲ خانه را به آتش کشانیده و ویران کردند همچنین روز گذشته تجاوزات هوایی مزدوران بعثی عراق نیز خنثی شد

ستاد مشترک ارتش جمهوری اسلامی ایران

تجاوز به حریم فضایی ایلام

ایلام- خبرنگار جمهوری اسلامی- دوفروند هواپیمای مهاجم ارتش عراق درساعت ۲۱/۱۲ بروز شنبه ۹/۲۵ دقیقه بامداد دیروز به حریم فضایی شهر مظلوم و شهیدپرور ایلام در ارتفاعات بالا تجاوز کرد که قبل از انجام هرگونه عملیاتی با آتش پدافند هوایی مستقر در منطقه مواجه و متواری شدند.

۱۸ تن دیگر از هموطنان آبادانی شهید ومجروح شدند

آبادان جنایتکاران بعثی عراق دیروز باآتش سلاحهای سنگین خود برروی شهر مظلوم آبادان سه تن دیگراز هموطنان مارا دراین شهرشهید و ۱۵ تن دیگر رامجروح کردند براثراین عمل وحشیانه ضدانسانی خشتن وارد آمدن خساراتی به یک مسجد ۱۲ واحد مسکونی رابه آتش کشیدند.

۲۸ صدامی درآنسوی اروندرودبهلاکت رسیدند

آبادان- خبرگزاری جمهوری اسلامی با آتش پاسداران جان برکف کمیته‌های انقلاب اسلامی آبادان وحومه برروی مواضع متجاوزین بعثی درحوالی سیمه درآنسوی اروند رودواقع در خاک عراق دیروز یک انبار بزرگ مهمات دوسنگر دیده بانی ویک ساختمان محل تجمع دشمن منهدم وحداقل ۱۵ تن بهلاکت رسیدند.

بگزارش خبرنگار خبرگزاری جمهوری اسلامی ازآبادان یکانهای نیروی دریایی مستقر درسواحل اروند رودنیز درهمین مدت بااجرای آتش‌بر روی مواضع صدامیان درآنسوی اروند رود دشمن انهدام یک سنگر دیده بانی،یک سنگر تیربارو یک سنگر اجتماعی و یک سنگر آربی جی هفت حداقل ۸ تن از قوای کفرراپهلاکت رساند.

برپایه این گزارش سلحشوران ژاندارمری نیز دیروز ضمن پدافند ازمواضع خود برروی مواضع ارتش صدام درمنطقه فاو درداخل عراق آتش گشودند که درنتیجه یک ساختمان محل تجمع و یک سنگر دیده بانی دشمن منهدم و ۵ تن از قوای کفر صدامی بهلاکت رسیدند همین گزارش حاکیست که هواپیماهای متجاوز عراقی دیروز ۵ باربه حریم فضایی شهرهای آبادان و خرمشهر تجاوز کردند که با آتش بموقع پدافند رزمندگان اسلام این حملات دفع شد.

پناهندگی ۶۶ مسلمان عراقی

سنندج- پریروز ۵۱ تن از مسلمانان عراقی ساکنین بغداد- سلیمانیه- حلبچه- هولیر- فلوجه کرکوک هستند ازطریق مرزمریوان واردخاک کشورماشد وبه جمهوری اسلامی پناهنده شدند که بطور موقت درهلال احمر سنندج اسکان یافتند. بین این عده سه پزشک -۴ مهندس کشاورزی- دولیسانسیه اقتصاد وحسابداری و چند معلم وکارمند شرکت نفت دیده میشدند.

براساس این گزارش امروز نیز ۱۵ عراقی دیگر که وارد مریوان شده‌اند به هلال احمر سنندج وارد وموقت اسکان داده شدند.

صدام به ناآرامی در ارتش عراق اعتراف کرد

اهواز- صدام حسین دو شب پیش درجمع گروهی از پرسنل نیروهای سه گانه ارتش بعث عراق که به دریافت مدال باصطلاح شجاعت نایل شده بودند از ناآرامی در نیروهای مسلح عراق بشدت ابراز نگرانی کرد.

این گزارش حاکیست صدام طی سخنانی که پریشب از شبکه تلویزیونی عراق پخش و تصویر آن در اهواز مشاهده شد خطاب به گروهی از افسران و درجه‌داران نیروهای سه گانه که مدالهایی ازدست صدام دریافت داشته‌اند گفت یکی از مواردیکه نظام ارتش را حفظ میکند انضباط است و متاسفانه برخلاف انتظار در رابطه با بی‌انضباطی گزارش‌هایی رسیده است. وی از فرماندهان ارتش بعث عراق خواست تا درصورت مشاهده تخلف و نافرمانی از سوی پرسنل ارتش بشدت با متخلفین رفتار شود. این گزارش حاکیست اظهارات پریشب صدام درپی بروز اختلافات و برخوردهای خیابانی میان مردم محروم عراق و پرسنل دست نشانده ارتش بعث صدام و همچنین فرار و مخالفتهای علنی برخی از نظامیان عراقی صورت گرفت.

هم چنین براساس گزارش منابع موثق بدنبال افزایش تشنج و ناامنی در عراق هفته گذشته دو تن از سربازان مسلمان عراقی طی عملیات قهرمانانه ای در خیابان های شهر نجف به مامورین امنیتی حزب بعث کافر حمله برده و یکی از آنان را بقتل میرسانند که در پی آن یکی از این سربازان بدست مزدوران صدامی شهید و دومی دستگیر و طبق اطلاعات واصله همان روز اعدام میشود.

همچنین در پی پخش بیش از ۸۰۰ عکس رنگی از امام امت مزدوران بعثی، صهیونیستی طی حمله هائی به مجاهدین مسلمان بامقاومت مجاهدین روبرو شدند و در پی آن منزل مسکونی مجاهدین در منطقه حویش نجف را بر سر آنان خراب کردند.

بنا بهمین گزارش در بسیاری از مناطق مخصوصا منطقه حی السعد شعارهائی از قبیل قرآن قانون ما و صدر رهبر ما است نقش بسته است همچنین بگفته رانندگانی که اخیرا از عراق آمده اند ناامنی در عراق بحدی رسیده است که هرکسی از خانه خارج میشود احتمال به بازگشت خود را نمیدهد و مردم از اختناق بیش از حد به تنگ آمده اند.

دانش آموزان و آموزگاران سلیمانیه علیه صدام به تظاهرات پرداختند

برپایه یک گزارش دیگر، آموزگاران و دانش آموزان سلیمانیه همراه با گروه کثیری از اهالی این شهر در خیابانها دست به تظاهراتی علیه صدام و اعمال او زدند بگزارش خبرگزاری جمهوری اسلامی در این تظاهرات که در روز جمعه ۶۱/۵/۱۵ انجام شد پلیس رژیم صدام در سلیمانیه در پی درگیری با مردم مسلمان عده ای از آنان را دستگیر و گروهی را زخمی کرده است.

این گزارش همچنین بنقل از روابط عمومی سپاه پاسداران مریوان حاکیست یکی از افسران صدام روز چهاردهم مرداد ماه توسط مجاهدین عراقی در آن کشور اعدام انقلابی شده است.

درجلسه ستاد بسیج اقتصادی

چگونگی تهیه و توزیع گوشت مصرفی کشور مورد بررسی

ستاد بسیج اقتصادی کشور باتلاوت آیاتی ازکلام الله مجید وبه ریاست غلامرضا آقازاده وزیرمشاور درامورراجرائی و سرپرست این ستاد و باشرکت حجت‌الاسلام مهدی شاه‌آبادی نماینده شورای عالی اسلامی نظارت برتوزیع کالاهای اساسی درتهران معاونین تاماالاختیار وزارتخانه‌های عضو ستاد بسیج اقتصادی کشورمدیران عامل سازمانهای اتکاء و حمایت ازمصرف کننده و تولید کننده و نمایندگان تاماالاختیار رئیس کل بانک مرکزی ومعاونت نخست‌وزیر درامورنهادهای انقلاب اسلامی تشکیل جلسه داد درابتدای این جلسه آخرین اخبار وگزارشات اقتصادی جاری کشور توسط اعضا مطرح و مورد گفتگو قرارگرفت، سپس درزمینه چگونگی تامین مواد اولیه روغن نباتی جهت تامین نیاز کارخانجات تولید روغن نباتی بحث و بررسی بعمل آمد و اعلام شد با اقداماتی که بعمل آمده این مشکل بزودی تاحدودی مرتفع خواهد شد آنگاه باتوجه به ذخیره قند و شکر کشور گله نیاز داخلی را تامین نموده گفته شد ظرف چند ماه آینده نگرانی در زمینه تهیه قند و شکر در سطح کشور وجود نخواهد داشت و ازنظر میوه نیز به فضل باریتعالی در سال جاری وفور میوه در سطح کشور میباشد و درحال حاضر میزان میوه بویژه سیب درختی بیش از مصرف داخلی است ستاد بسیج اقتصادی کشور پیرو مصوبه شورای اقتصاد پس از بحث و بررسی همه جانبه و سنجیدن جوانب مختلف مسئله تصویب نمود یک کیلوگرم شکر علاوه بر سهمیه سرانه ماهانه دراختیار هم میهنان قرار خیرد لازم به یادآوری است که این یک کیلوگرم شکر با قیمت صنفی و صنعتی و به قیمت هرکیلو ۱۲۰ ریال دراختیار خریدار قرار میگیرد ضمناً قیمت قند و شکر مصارف خانوار تغییری نکرده و بهمان قیمت سابق توزیع خواهد شد لازم به تذکر است که کوپن‌های یک کیلوگرم شکر اضافی متعاقباً از طریق رسانه‌های گروهی اعلام خواهد شد در این جلسه همچنین درزمینه طرح پیشنهادی سازمان گوشت کشور در مورد طرح خرید دام داخلی توسط دولت بحث و بررسی بعمل آمد و درزمینه چگونگی تامین و همچنین افزایش تولیدات داخلی گوشت قرمز مورد نیاز کشور و نیز نحوه‌توزیع گوشت بحث و بررسی بعمل آمد.

بسم رب الشهداء والصدیقین

شهید دانشجو حسن ساده

شهید مهندس محمد حسین تقوی

برادر مهندس محمد حسین تقوی- مدیرکل اداره استان ایلام مبارزی خستگی ناپذیر و جهادگری پر تلاش به ملکوت اعلی شتافت، و دوستان و برادرانش را به سوک نشاند بدین مناسبت ضمن شرکت در مراسم اعلام شده از سوی وزیر راه وترابری جهت بزرگداشت خاطره او و دو برادر شهیدش محمد صادق و محمد مهدی تقوی وهمچنین دانشجوی شهید حسن ساده فردا چهارشنبه ۶۱/۵/۲۰ از ساعت ٤ الی ٦ بعدازظهر در مسجد دانشگاه پلی‌تکنیک، خیابان حافظ برگزار می‌گردد، امید است که با حضور خود در این مجلس روح آن شهید را شاد گردانید.

زندگی‌نامه شهید محسن دلال

ما راست‌قامتان جاودانه تاریخ خواهیم ماند(شهید دکتربهشتی)

شهید محسن دلال دراول فروردین ۱۳٤۰ درخرمشهر درخانواده‌ایی متوسط و بازاری چشم به جهان هستی گشود درهمان اوایل براثر کار و فعالیت دربازار با چهرهٔ عبوس رندگانی و فقرجامعه که به طوری مختلف نمایان می‌گشت دربازار آشنایی پیداکرد. و این باعث انقلابی درون‌گرایانه برای وی و پیداکردن جهتی بود. او نیز بدنبال این یافته‌ها با شناختی که از اسلام داشت به سنگر مسجد روی آورد. تاکانونی برای جهت‌یابی خط وی نسبت به شناخت خویش و جامعه ومبارزه درجهت رهایی مستضعفان باشد، و درزمان انقلاب همه کسانی که با اوآشنابودند زحمات و مبارزات او را برای آگاهی و ارشادجوانان هم سن و سالش را به خاطر دارند. همزمان با یورش ناجوانمردانه بعثیون به شهرهای مرزی محسن به خدمت مقدس سربازی گام نهاد و پس از گذشت ۱٦ماه از خدمتش بود که به آرزوی خویش یعنی رفتن به جبهه نایل گشت و پس از گذراندن یکماه واندی درجبهه شلمچه به آرزوی نهایی خویش که شهادت بودرسید و روح پاکش به سوی لقاءا... شتافت و جسد مطهرش را که براثر ترکش خمپاره بعثیون کافر، دریورش رعدآسای رزمندگان اسلام و درعملیات یا صاحب‌الزمان ادرکنی مورد اصابت قرارگرفته بود بنابروصیتش درشهرخون و شهادت و زادگاهش خرمشهر به خاک سپردند. روانش شاد و راهش پررهروباد.

تلفن‌های جدید روزنامه جمهوری اسلامی سازمان آگهی‌ها ۳۱۶۱۶۰-۳۱۲۹۲۹

اخبار روز

ملاقات حجت الاسلام قرائتی با امام امت

سرویس خبری- روابط عمومی نهضت سواد آموزی در تماسی با خبرنگار ما اعلام کرد: برادر حجت الاسلام قرائتی سرپرست نهضت سواد آموزی در روز ٦١/٥/١٤ به حضور امام خمینی رهبر انقلاب و بنیانگذار جمهوری اسلامی ایران رسید.

حجت الاسلام قرائتی در این ملاقات ضمن تقدیم سلام همکاران نهضت سواد آموزی، گزارش مختصری از فعالیتهای نهضت را به اطلاع امام امت رساندند. سپس امام امت ضمن اظهار رضایت ازنهضت سواد آموزی، متذکر شدند به برادران و خواهران نهضت سلام مرا برسانید و بگوئید من برای شما دعا خواهم کرد موفق باشید.

دیدار با امام امت

حجت‌الاسلام محمدی ری‌شهری رئیس دادگاههای انقلاب ارتش جمهوری اسلامی ایران صبح دیروز به حضور امام خمینی رهبر انقلاب و بنیانگذار جمهوری اسلامی ایران رسید و با امام امت دیدار و گفتگوکرد.

مدیران کل سازمان ثبت احوال تعیین شدند

از سوی حاج قاسم خدادوست معاون وزیر کشور و رئیس سازمان ثبت احوال انتصابهایی بدین شرح در این سازمان صورت گرفت:

داود تبریزی به سمت مدیر کل امور اداری سازمان ثبت احوال- اسماعیل منشی زاده به سمت مدیر کل ثبت احوال تهران- عبدالوحید مجلسی به سمت معاون اداره کل ثبت احوال تهران- علی اصغر کریمی بسمت مدیر کل ثبت احوال استان باختران- سیدمحمدعلی مدرس زاده بسمت معاون و سرپرست اداره کل ثبت احوال استان اصفهان- سیدجلال الدین پیشوا بسمت مدیرکل ثبت احوال استان هرمزگان

وزیر راه از عملیات آماده سازی تاسیسات حج بازدید کرد

سرویس خبری- روز گذشته برادر نژاد حسینیان وزیر راه و ترابری باتفاق دکتر منافی وزیربهداری و آقای نوریان معاون وزیر راه و ترابری و رئیس سازمان هواپیمائی کشوری و دکتر سپهری مدیر عامل هواپیمائی جمهوری اسلامی ایران و سایر مقامات هواپیمائی از عملیات آماده سازی تاسیسات حج و برج مراقبت و مرکز مخابرات هواپیمائی سنترو قسمتهای رادار والکترونیک و سایر پیشرفتهای ترمینال جدید پروازهای خارجی و سپس تخلیه مجروحین بازدید نمودند و در ستاد تخلیه مجروحین با رزمندگان مجروح به گفتگو پرداختند. بگزارش خبرنگار ما در پایان این بازدید طی جلسه‌ای مسائل مربوط به پروازهای حج مورد ارزیابی و رسیدگی قرار گرفت.

کلیه اسکناسهای هزارریالی قدیم فقط تا پس فردا اعتبار دارد

از روز شنبه ۲۳ مردادماه جاری تنها اسکناسهای یک هزار ریالی با تصویر مرقد مطهر امام رضا (ع) و تصویر مدرسه فیضیه قم معتبر خواهد بود.

این اطلاعیه دیروز از سوی بانک مرکزی ایران دراختیار خبرنگار ما قرار گرفت:

بسمه تعالی

همانگونه که قبلا به اطلاع هموطنان عزیز رسانده شده است مهلت تعویض اسکناس‌های یک هزار ریالی قدیمی تا پایان وقت اداری روز پنجشنبه ٦١/٥/٢١ می‌باشد. برنامه جمع‌آوری صرفا شامل اسکناسهای یک هزارریالی با تصویر شاه مدفون اعم از مخطط شده یا نشده و ممهور به مهر جمهوری اسلامی و غیر آن میشود با این توضیح که از تاریخ ٦١/٥/٢٣ تنها اسکناسهای یک هزار ریالی باتصویر بارگاه حضرت رضا(ع) واسکناس‌های یک هزار ریالی جدید با تصویر مدرسه فیضیه قم دارای اعتبار خواهد بود.

مهلت اعتبار کوپنهای ۲٤ و ۲۵ نفت سفید تمدید شد

بگزارش خبرگزاری جمهوری اسلامی سخنگوی وزارت نفت دیروز اعلام کرد پیرو اطلاعیه قبلی این وزارتخانه دائر بر اعتبار کوپن‌های شماره ۲٤ و ۲۵ نفت سفید که مهلت اعتبار آن تا پایان مردادماه جاری تعیین شده بود، باطلاع میرساند کوپن‌های مذکور تا اطلاع ثانوی کماکان معتبر خواهد بود.

دیدار با رئیس‌جمهوری

آقای اصغرنیا استاندار کردستان پیش از ظهر دیروز با آقای سیدعلی خامنه‌ای رئیس جمهوری دیدار و گفتگو کرد.

به گزارش خبرنگار خبرگزاری جمهوری اسلامی دراین دیدار استاندار کردستان گزارش مشروحی از اوضاع اجتماعی، سیاسی، اقتصادی استان کردستان را به استحضار رئیس‌جمهوری رساند. سپس آقای خامنه‌ای درزمینه‌های مختلف راهنمایی‌های لازم را بیان داشت.

ملاقات وابسته سفارت دانمارک با معاون وزیرراه و ترابری

به‌گزارش خبرگزاری جمهوری اسلامی روابط عمومی وزارت راه وترابری اعلام کرد بعد ازظهر دیروز آقای کیم‌گران‌یک وابسته به سفارت دانمارک با برادر مهندس تفضلی معاونت راهداری وامور استانهای وزارت راه وترابری درمحل این وزارتخانه ملاقات کرد. دراین دیدار درخصوص مسائل راهسازی و تهیه ماشین‌آلات راهسازی بحث و گفتگو شد.

هیئت بازسازی نیروی انسانی بانک تجارت منحل شد

سرویس خبری- روابط عمومی وزارت امور اقتصادی و دارائی اعلام کرد هیئت بدوی بازسازی نیروی انسانی بانک تجارت بعلت تخلفات به استناد بند یک ماده پنج قانون بازسازی نیروی انسانی منحل اعلام میگردد.

بازدید وزیرراه و بهداری از قسمتهای مختلف سازمان هواپیمائی کشور

به‌گزارش خبرگزاری جمهوری اسلامی روابط عمومی هواپیمائی کشوری اعلام کرد روز یکشنبه هادی‌نژاد حسینیان وزیرراه وترابری باتفاق دکتر منافی وزیر بهداری، علی‌محمد نوریان معاون وزیر راه و ترابری، رئیس سازمان هواپیمائی کشور و دکتر سپهری‌راد مدیرعامل هواپیمائی جمهوری اسلامی ایران و سایر مقامات هواپیمائی از عملیات آمادسازی تاسیسات حج وبرج مراقبت ومرکز مخابراتی هواپیمائی سنترو قسمتهای رادار والکترونیک و سایر پیشرفتهای ترمینال جدید پروازهای خارجی وستاد تخلیه مجروحین بازدید نمودند و درستاد تخلیه مجروحین بامجروحان و برادران مجروح رزمنده به گفتگو پرداختند در پایان این بازدید طی جلسه‌ای مسائل پروازهای حج مورد بررسی قرار گرفت.

ساعات رفت و برگشت قطار تهران گرگان اعلام شد

سرویس خبری- روابط عمومی راه‌آهن جمهوری اسلامی ایران طی اطلاعیه‌ای اعلام کرد از روز ٤ شنبه ۲۰ مردادماه جاری قطار عادی تهران گرگان کماکان طبق برنامه قبلی به گرگان اعزام میشود حرکت این قطار از تهران ساعت ۷/۲۵ دقیقه روزهای شنبه، ۲ شنبه و ٤ شنبه ورود به گرگان ساعت ۲۰/۳۰ دقیقه همانروز خواهد بود در مراجعت این قطار ساعت ۵/۵۰ دقیقه همانروز روزهای یکشنبه- سه شنبه و ۵ شنبه از گرگان حرکت و ساعت ۱۸/۱۵ دقیقه همانروز به تهران وارد میشود.

تاریخ توزیع کارنامه‌های ارزی دانشجویان سری چهارم خارج از کشور اعلام شد

سرویس خبری- روابط عمومی وزارت فرهنگ و آموزش عالی کارنامه‌های ارزی دانشجویان شاغل به تحصیل خارج از کشور که بانک فرستنده ارز آنها در استانهای تهران- مرکزی و سمنان میباشد و پرونده ارزی آنها در سری چهارم سال ٦١ بررسی شده و توسط نامه با ولی دانش آموز مکالمه گردیده طبق تاریخهای زیر در دانشگاه ملی توزیع خواهد شد:

۱- دانشجویانیکه نام خانوادگی آنها با حرف الف تا ح شروع میشود روزهای سه‌شنبه چهارشنبه و پنجشنبه ۱۹ و ۲۰ و ۲۱ مرداد ماه جاری.

۲- دانشجویانیکه نام خانوادگی آنها با حرف د تا ق شروع میشود روزهای شنبه و دوشنبه ۲۳ و ۲۵ مرداد ماه جاری.

۳- دانشجویانیکه نام خانوادگی آنها با حرف ک تا ی شروع میشود روزهای سه‌شنبه و چهارشنبه ۲٦ و ۲۷ مرداد ماه جاری.

لازم به یادآوری است که تاریخ توزیع کارنامه‌های سری چهارم سال ٦١ شهرستانها متعاقباً اعلام خواهد شد. چنانچه والدین دانشجویان در تاریخهای اعلام شده موفق به دریافت کارنامه ارزی دانشجوئی خود نشوند میتوانند از روز پنجشنبه ۲۸ مرداد به دانشگاه ملی واقع در اوین مراجعه نمایند. ضمناً کارنامه‌های ارزی در مرحله اول به پدر و در صورت فوت به مادر و در صورتیکه هیچکدام در حیات نباشند به برادر یا خواهر دانشجو تحویل خواهد شد. در هر حال ارائه گواهی فوق و شناسنامه گیرنده کارنامه ضروری است و چنانچه والدین دانشجویان با اشکالی مواجه شوند میتوانند با تلفنهای ۵۳- ۸۹۹۷٤۸ تماس حاصل نمایند.

پس فردا مراسم چهلمین روز شهادت آیت‌الله صدوقی در سراسر کشور برگزار میشود

سرویس سیاسی جمهوری اسلامی- از سوی بنیاد شهید انقلاب اسلامی و جامعه روحانیت مبارز بمناسبت چهلمین روز شهادت آیت‌الله صدوقی همزمان در سراسر کشور مراسم بزرگداشتی پنجشنبه این هفته برگزار میشود.

متن اطلاعیه‌ای که بهمین مناسبت مشترکاً انتشار یافت بدین شرح میباشد:

بسم‌ال... الرحمن الرحیم

«من المومنین رجال صدقوا ماعاهدوا الله. علیه فمنهم من قضی نحبه و منهم من ینتظر و ما بدلواتبدیلا»

«قرآن کریم»

«اینجانب دوستی عزیز که بیش از سی سال با او آشنا و روحیات عظیمش را از نزدیک درک کردم از دست دادم واسلام خدمتگزاری مستعد و ایران فقیهی فداکار و استان یزد سرپرستی دانشمند را...»

«امام خمینی»

یاد سومین شهید محراب، فقیه متعهد و فداکار عالم ربانی حضرت آیت‌الله شهید صدوقی عزیز که عمری را در راه خدمت به اسلام بزرگ و رسیدگی به امور مستمندان و محرومان سپری کرد همواره جاودان است وخدمات ارزنده این شهید سعید در سنگرهای مقاوم حضانت از اسلام فقاهت حوزه‌های علمیه و نقش موثر او در آگاهی بخشیدن به اقشار جامعه در شرایط حساس انقلاب و افشای خطوط منحرف و مخالف خط امام همواره گرامی ابعاد انسانی واوصاف شهید سعید صدوقی بزرگ را نه عالمان عزیز حوزه‌های علمیه توانند تماما بیان کنند و نه محرومان و مستضعفان آشنا با این آیت خدا که این مرد بزرگ در هر زمانی، در حوادث طبیعی و نیز غیر آن بیاریشان می‌شتافت و به رزمندگان توانمند اسلام در جبهه‌های نبرد وخطه کردستان که ایشان جهت تقویت روحیه و بیان رسالت خطیر عزیزان رزمنده در مصاف با لشکر کفر سرکشی می‌نمود چرا که او مجموعه‌ای بود فراتر ازهمه اینها وتوصیف امام امت از این فقیه متعهد و همیشه در سنگر حضانت از احکام قرآن کریم بعد از شهادتشان اولترین سندی است برای شناخت ابعاد انسانی این شهید معظم.

بنیاد شهید انقلاب اسلامی وجامعه روحانیت مبارز ضمن عرض تبریک وتسلیت مجدد به امام امت امت شهیدپرور اهالی خطه یزد خصوص بازماندگان محترم آن شهید بمناسبت فرا رسیدن چهلمین روز شهادتش اعلام میدارد که مجلس بزرگداشتی همزمان در سراسر کشور عصر پنجشنبه ۲۱ مرداد از ساعت ٤ الی ٦ در مراسم مدرسه عالی شهید مطهری برگزار میگردد. امید است امت شهیدپرور ایران خصوص بازماندگان محترم شهدا و روحانیت مبارز با شرکت در این مجلس پرشکوه عظمت این مجلس را افزون کنند.

٦/٥ میلیون نفر به جمعیت ایران اضافه شد

طی سه سال گذشته بیش از شش میلیون و ۵۰۰ هزار نفر به جمعیت کشور افزوده شده است براساس آمار سازمان ثبت احوال کشور از سال ۱۳۵۸ تا پایان ۱۳٦۰ نهصد و سی و چهارهزار و دویست و هشتاد و چهار مورد ازدواج و ٦۹ هزار و ۵۷۰ مورد طلاق صورت گرفته است. طی همین مدت ٤۸۳ هزار و ٦۱۸ نفر فوت کرده‌اند.

روابط عمومی سازمان ثبت احوال کشور در تماسی آمار متولدین، ازدواج، طلاق و فوت در سراسر کشور مربوط به سالهای ۵۸-۵۹ و ٦۰ را اعلام کرد.

بموجب این آمار درسال ۵۸ تعداد موالید، براساس شناسنامه‌هائیکه برای نوزادان صادر شده است، یک میلیون و ٦۸۹ هزار و ۲۵۲ نفر، ازدواج ۳۰۲٦٦۷ مورد- طلاق ۲۱۱۷۰ مورد و فوت ۱٤۲۳٤۲ مورد.

در سال ۵۹ موالید دو میلیون و ٤۵۰ هزار ۳۰۸، ازدواج ۳۳۷۱۱۹ مورد طلاق ۲۳۹۸۷ مورد، فوت ۱٦۲۱۷٦ مورد.

در سال ٦۰ آمار موالید دو میلیون و ٤۲۱ هزار و ٦۱۱، ازدواج ۱۹۹۹۹ مورد، طلاق ۲٤٤۲۳ و فوت ۱۷۸۰۹۹ مورد بوده است.

سمینار برنامه ریزی ادارات‌پست فردا گشایش میبابد

سرویس خبری- سخنگوی دفتر روابط عمومی و ارشاد وزارت پست و تلگراف و تلفن در گفتگو با خبرنگار ما اعلام کرد سمینار مدیران و مسئولین برنامه‌ریزی ادارات پست استانهای سراسر کشور ساعت ۷ صبح فردا چهارشنبه با حضور مقامات وزارتخانه بمدت ۲ روز در آمفی تئاتر شهید قندی مرکز آموزش پست برگزار میشود این جلسات جهت بررسی و هماهنگی لازم در مورد اهداف کمی و کیفی سیاستهای توسعه اقتصادی و اجتماعی پنج ساله با نگرش بیست ساله تشکیل خواهد شد.

کمک مردم کبوترآهنگ به جبهه‌های جنگ

روابط عمومی مجلس شورای اسلامی اعلام کرد مردم غیور و شهیدپرور کبوترآهنگ همدان چکی به مبلغ دومیلیون و سیصدهزارریال جهت کمک به جبهه‌های جنگ تحمیلی توسط ریاست مجلس شورای اسلامی به شماره حساب جنگزدگان واریزگردید.

سه سارق مسلح دستگیر شدند

سرویس خبری- سه سارق مسلح که دست و پای یک لبنیات فروش را بسته و قصد سرقت داشتند توسط ماموران کلانتری شهر ری و کمیته منطقه ۱٤ دستگیر شدند.

مهتمین که مسلح به کلت کمری بودند وارد لبنیاتی حسین خدادادی شده و بابستن دست و پای وی قصد سرقت داشتند که با سر رسیدن عوامل گشت کمیته منطقه ۱٤ و کلانتری شهر ری قبل از هر اقدامی دستگیر و همراه با پرونده تنظیمی تحویل مقامات صالحه شدند.

از یک کارگاه کفاشی یک اسلحه و بیش از ۲ کیلو مواد مخدر کشف شد

سرویس خبری- بدنبال بازرسی که از ماموران کلانتری ۱۲ تهران از کارگاه کفاشی چیز چینه واقع در خیابان ولی‌عصر بعمل آوردند ۲ کیلو و ۱۰ گرم شیره و سوخته تریاک و یک قبضه کلت کمری و ۱۲٤ تیر فشنگ کشف شد.

در همین رابطه علی وحید مختاری دستگیر و با پرونده متشکله تحویل مقامات قضائی شدند.

توضیحی بر یک خبر

سرویس خبری- بدنبا خبری که دیروز در صفحه ۱۰ عنوان «موتورسوار ناشی عابر را کشت» درج شده بود که اطلاع شد تصادف در ساعت بعداز روز ٦۱/۵/۱٤ رخ داد است و راکب موتور که با سرعت مجاز درحرکت بوده، پس تصادف با مصدوم بلافاصله مشارالیها را به بیمارستان منتقل مینماید که متاسفانه بعلت تعلل مسامحه و عدم دلسوزی مسئولین بیمارستان معالجه موثر واقع نگردید و مصدوم فوت نمود.

قائم مقام بنیادمستضعفان اعلام کرد:

بیش از ۰۰۰ اواحدمسکونی بزودی به‌مردم قائن‌وگلباف‌واگذارمیشود

سرویس خبری- بنیادمستضعفان بزودی در شهرستان قائن ۵۰۰ واحدمسکونی به مستضعفان منطقه واگذارمیکند. همچنین یک مجتمع مسکونی ٦۰۰ واحدی که کارساختمان آن به پایان رسیده‌است بزودی به مردم آن منطقه واگذارمی‌گردد.

همزمان با پایان سمینار سراسری استانداران و نمایندگان نهادهای انقلابی در مشهد برادر علی عبداللهیان معاونت بنیادمستضعفان و قائم‌مقام این بنیاد در گفتگوئی ضمن تشریح هدف از حضور نماینده این بنیاده‌درسمینار استانداران به سئوالات مختلفی در رابطه با بازسازی مناطق جنگی و نقش بنیادمستضعفان در این امر و سمینارسراسری سرپرستان این بنیاد که پنجشنبه آینده در شهر کرد برگزار میگردد توضیحاتی داد.

قائم مقام بنیادمستضعفان در آغاز در رابطه با هدف از حضورنماینده این بنیاد در سمینار سراسری استانداران گفت:

منظور ما از شرکت در سمینار، بررسی و رفع پاره‌ای ازمشکلات بود که در برخی از استانها وجود دارد که خوشبختانه با مذاکرات حضوری وخصوصی که با آنها شد در دوجهت توفیقاتی داشتیم، یکی در رابطه با احتمال فعالیتهای نوینی که بنیادبتواند دراستانهای محروم داشته باشد مثل استان بویراحمد یا استان چهارمحال بختیاری که در مورد اول این استان دارای معادن غنی است که در سمینارقبل مذاکراتی داشتیم و هیئتی را برای بررسی معادن آنجا فرستادیم که خوشبختانه این هیئت توانسته بود گزارش مطلوبی برایمان بیاورد، و این امیداست که بتوانیم در اولین فرصت در آنجا کارنو و فعالی را انشاءا... شروع بکنیم تا رشد اقتصادی و معنوی را که همیشه با نهادهای انقلابی همراه است در آن استان ایجادبکنیم. در استان چهارمحال بختیاری آنچه که مذاکره شد این بود که این استان به آن بزرگی کارخانهٔ آرد ندارد، بلکه برای آردکردن باید گندم را به استان مجاورش بفرستند، که این حداقل کاری است که بنیادمیتواند در آنجا داشته باشد انشاءا... طرحی را در آنجا در رابطه با احداث یک کارخانه تهیه آرددارایم که تاکنون حدود ۳۰٪ از کارهای آن شامل تهیه زمین و سایرامکانات اولیهٔ انجام شده است.

برادر عبداللهیان در رابطه با سایرفعالیتهای عمرانی بنیادمستضعفان بویژه در مناطق آزادشده جنگی و سایراستانهای محروم کشور گفت:

در رابطه با خود استان خراسان و باتوجه به اینکه در ٤ روستای شهرقائن تعدادی خانه مسکونی که حدود ۵۰۰ واحدمیباشد آماده تحویل به مستضعفان منطقه داریم، میبایستی در این سمینار در رابطه با نحوهٔ واگذاری آن مذاکراتی می‌داشتیم که در گفتگوی با برادران استاندارخراسان و فرماندارقائن توانستیم داشته باشیم که انشاءالله اگر توفیق حاصل شد، میتوانیم بگوئیم یک موفقیت بزرگ پیداکرده‌ایم که این موفقیت میتواند به بسیاری از فعالیتهای آینده ما حرکت بدهد.

قائم مقام بنیادمستضعفان در رابطه با سایرفعالیت

رئیس شورای ملی فلسطین: تسلیم شرایط اسرائیلی‌ها نمی‌شویم

*** رژیم صهیونیستی از آمریکا پیرامون نحوه استفاده از نیروهای چند ملیتی تضمین کتبی خواست**
*** معاون پیشین وزارت امور خارجه آمریکا اعتراف کرد آمریکا مسئول مستقیم عملیات نظامی اسرائیل در لبنان است**
*** تلاش صهیونیستها برای نفوذ در غرب بیروت با مقاومت فلسطینی‌ها، با شکست کامل مواجه شد**

به گزارش خبرگزاری کویت از ریاض یک مقام برجسته سازمان آزادیبخش فلسطین دیروز گفت این سازمان برسریک جدول زمانی برای خروج نیروهای مسلح فلسطینی از غرب بیروت با دولت لبنان به توافق رسیده است خالدالفهوم رئیس شورای ملی فلسطین «پارلمان درتبعید» طی یک مصاحبه مطبوعاتی درریاض گفت این خروج فقط پس از رسیدن نیروی چندملیتی صورت خواهدگرفت.

وی گفت شرائط سازمان آزادیبخش فلسطین برای خروج قبلا ازطریق شفیق وزان نخستوزیر لبنان تسلیم فیلیپ حبیب فرستاده ویژه آمریکاشده است.

وی درمصاحبه با روزنامه الیوم گفت سازمان آزادیبخش فلسطین تسلیم اسرائیلی‌ها نخواهدشد و به دفاع ازحیثیت و شرف خود ادامه خواهدداد فهوم به لزوم عمل مشخص اعراب علیه حامیان اسرائیل به ویژه آمریکا تاکید کرد.

وی همچنین هشدار داد که اگر به اسرائیل اجازه داده شود که به هدف اشغال لبنان تحقق بخشد به زودی به دیگر اراضی اعراب واردخواهدشد.

درهمین حال براساس گزارش رادیونظامی رژیم صهیونیستی این رژیم پیرامون نحوه استفاده از نیروهای چندملیتی دربیروت ازآمریکا خواستارتضمین کتبی شده است.

این گزارش حاکیست خواستهای رژیم اشغالگر قدس دراین زمینه درپیام ارسالی از سوی مناخیم‌بگین نخستوزیر این رژیم برای جورج شولتز وزیرامورخارجه امریکا تشریح شده است.

از سوی دیگر جرج بال معاون پیشین وزارت امورخارجه آمریکا اعتراف کرد مسئولیت مستقیم عملیات نظامی خونریزانه اسرائیل درلبنان بردوش آمریکا است. به گزارش خبرگزاری تاس وی درمصاحبه‌ای با شبکه تلویزیونی ای- بی-س تاکید کرد که حمله اسرائیل به لبنان از یک اقدام دفاع از خود بسیارفراتر رفته و هدفی را که تعقیب می‌کند انهدام کامل سازمان آزادیبخش فلسطین به عنوان تنهانماینده قانونی و واقعی مردم فلسطین است.

سابراین گزارش جرج‌بال گفت که اسرائیل درواقع نسبت به فلسطینی‌ها یک سیاست تبعیض نژادی را اعمال می‌کند و درصدد است به طریقی توسعه‌طلبانه که شامل ضمیمه کردن بخش غره و ساحل غربی رود اردن و بالاخره بخش قابل ملاحظه‌ای از اراضی لبنان سرزمین خود را توسعه دهد.

در همین حال علیرغم مذاکرات به اصطلاح صلح در لبنان صبح دیروز بار دیگر ماشین جنگی رژیم صهیونیستی به کار افتاد و با توپ و تانک به روی مردم مقاوم غرب بیروت آتش گشود.

به گزارش خبرگزاری فرانسه از بیروت آتش توپخانه اسرائیل از ساعت ۸/۳۰ بامداد بوقت تهران شروع شد و بدنبال آن تانکهای اسرائیلی که تعداد زیادی از آنها در منطقه موزه و هیپو دروم مستقر هستند به طرف محله بر بیر در غرب بیروت آتش گشودند.

بر اساس این گزارش نیروهای مشترک فلسطینی و لبنانی نیز با آتش توپخانه خود به پاسخ گویی برخواستهاند. این چندمین باری است که نیروهای صهیونیستی سعی کرده‌اند با حملات سنگینی از طریق جاده موزه به غرب بیروت نفوذ نمایند و هر بار با مقاومت قهرمانانه نیروهای فلسطینی با شکست مفتضحانه روبرو شده‌اند. لازم بیادآوریست شب گذشته در اغلب جبهه‌های بیروت بطور متناوب میان نیروهای اسرائیلی و فلسطینی تبادل آتش صورت میگرفت. اسرائیلی‌ها عالبا ناحیه حوبی عرب بیروت در نزدیکی اردوگاه سرج البراحیه را نشانه گرفته بودند.

همچنین رزمندگان فلسطینی طی چند روز گذشته دست به عملیات چریکی موفقیت آمیز و بی‌باکانه‌ای علیه نیروهای اشغالگر صهیونیستی در چند منطقه از لبنان زدند. به گزارش خبرگزاری سوریه از بیروت سخنگوی نظامی نیروهای مشترک اعلام کرد یک گروه از رزمندگان دو شب پیش خود را به داخل دژ الشقیق واقع در جنوب لبنان رساندند و تعدادی از سربازان دشمن صهیونیستی از جمله چهار افسر را بهلاکت رساندند. خبرگزاری وفا اعلام کرد یک سخنگوی نظامی رژیم صهیونیستی در همان روز با اشاره‌به اینکه رزمندگان نیروهای مشترک دست به جنگ فرسایشی زده‌اند به این حمله اعتراف کرد سخنگوی نیروهای مشترک در اظهارات دیگری گفت یک گروه از رزمندگان بامداد پریروزبه مواضع دشمن صهیونیستی در تلال الباروک، الست تعوان، المعلوک شیکیه و عمیق با نیروهای صهیونیستی درگیر شدند که در نتیجه ۸ تانک و ۵ تله نظامی را نابود و دست کم ۴۰ نفر از سربازان و افسران صهیونیست را کشته و یا زخمی کردند رزمندگان نیروهای مشترک با کار گذاشتن بمبهای ساعتی در محل غذا خوری سربازان دشمن صهیونیستی در غرب دریاچه /القرعون/ و انفجار آنها در روز چهارشنبه گذشته پانزده تن از افراد دشمن صهیونیستی را به هلاکت رساند.

از سوی دیگر نماینده صندوق کمک به کودکان در بیروت اعلام کرد ۸۰ درصد کسانی که درجریان جنگ لبنان زخمی شدند از غیر نظامیان هستند که اکثر آنها را زنان کودکان تشکیل میدهند سه گزارش خبرگزاری سوریه از بیروت نماینده این صندوق در گفتگوئی با رادیو بیروت گفت کودکان زیادی را دیده است که براثر انفجار بمبهای قسوری زخمهای شدیدی برداشته‌اند که گروهی دیگر از کودکان براثر انفجار بمبهای صدغیر بشدت مجروح شدند وی بخش عربی بیروت را کاملا ویران توصیف کرد وافزود که دررندگی خود و حتی درجنگ جهانی دوم چنین صحنه‌هائی را مشاهده نکرده است.

*** عملیات چریکی فلسطینیان در قلب نیروهای صهیونیستی، ۸ تانک و ۴۰ اسرائیلی را نابود کرد**
*** نماینده صندوق کمک به کودکان در بیروت اعلام کرد ۸۰ درصد مجروحین تجاوز اسرائیل به لبنان را غیرنظامیان تشکیل میدهند**

اظهارات کاسترو درمورد مشکلات اقتصادی کوبا

خبرگزاری جمهوری اسلامی- فیدل کاسترو رئیس جمهور کوبا طی سخنانی خطاب به کوبائیها اظهار داشت مردم کوبا با مشکلات اقتصادی روبرو هستند و ممکن است به علت پائین بودن نرخ کالاهای صادراتی و بالا بودن قیمت کالاهای وارداتی و نرخ وامها دچار به فداکاری شوند. به گزارش رویتر از هاوانا وی گفت: کشور کوبا دچار کاهش قدرت خرید در بازارهای جهانی و کاهش درآمدهای ارزی شده است. صنایع و کشاورزی از کمبود مواد خام اولیه صدمه خواهد دید و ناظران غربی عقیده دارند که پیدایش عدم اشتغال تا حدود کمی اجتناب ناپذیر است. رئیس جمهور کوبا در سخنان رادیوئی اخیر خود گفت: ما نباید خودمان را گول بزنیم، ما با مشکلات مواجه هستیم و مشکلات ما در سالهای آینده امکان دارد از حالا هم بیشتر شود. کاسترو ضمن اظهار اینکه این وضعیت مستلزم فداکاری است خاطر نشان نمود که در برداشت محصول بیشکر سال ۱۹۸۲ که در ماه ژوئن پایان یافت ۱۵۱ کارخانه تولید شکر ۸/۲ میلیون تن شکر خام تولید کردند که از نظر بیشترین محصول سالانه شکر در تاریخ کوبا دومین آن به شمار می‌آید. اما اوگفت که با توجه به نوسان قیمت شکر جهان در حدود هر پودی هفت سنت، و در حال که قیمت فرآورده‌های کشورهای توسعه یافته سر به آسمان می‌زند اکنون برای تهیه کالایی که در سال ۱۹۷۰ با یک تن شکر خریداری می‌شد دو تن و نیم شکر لازم است. کاسترو گفت: مسائل کوبا مربوط به سطح پائین قیمت شکر و کالاهای صادراتی دیگر، نرخ بسیار بالای بهره در بازارهای مالی، قیمت زیاد کالاهای وارداتی و مشکلات در بازار پایی است.

وی افزود که جهان امپریالیست در یک بحران عمیق اقتصادی فرو رفته است که اثرات خاص و زیانباری به کشورهای توسعه نیافته و کشورهای سوسیالیست وارد می‌سازد.

آمریکا ۲/۲ میلیارد دلار بعنوان پاداش اشغال لبنان به اسرائیل پرداخت میکند

بگزارش خبرگزاری فرانسه از واشنگتن، رژیم اشغالگر قدس که از مهمترین مشتریان صنایع نظامی آمریکا می‌باشد در عین حال یکی از عمده‌ترین کشورهایی است که از کمکهای آمریکا بهره فراوان میبرد. علیرغم باصطلاح بحرانهای کوتاه مدتی که در روابط میان آمریکا و رژیم صهیونیستی تا کنون پدید آمده در سیاست دائمی واشنگتن دایر بر کمکهای اقتصادی بویژه نظامی به دولت صهیونیستی هیچ تغییری مشاهده نشده است. از سال ۱۹۵۱ رژیم صهیونیستی ۱۵ میلیارد دلار کمک نظامی دریافت کرده است. آمریکا در سال ۱۹۸۲ و همزمان با تجاوز به لبنان نیز همچون سال پیش بمیزان ۲ میلیارد و ۲۰ میلیون دلار کمک نظامی در اختیار رژیم صهیونیستی قرار خواهد داد که بطور متوسط برای هر یک از سکنه ٤ میلیون فلسطین اشغالی ٦۰۰ دلار میشود. یک میلیارد و ٤۰۰ میلیون دلار از مبلغ فوق به صورت کمک نظامی است که ۵۰۰ میلیون دلار آن کمک‌بلاعوض می‌باشد، ۸۰۰ میلیون دلار باقی مانده نیز کمکهای بلاعوض است که آمریکا برای توازن پرداختهای رژیم صهیونیستی در نظر گرفته است.

کمکهای نظامی آمریکا به اندازه‌ای اهمیت دارد که رژیم صهیونیستی یک چهارم بودجه خود را برای ترینه دفاعی خود اختصاص میدهد که منظور از هزینه دفاعی مخارج سنگینی است که ارتش رژیم صهیونیستی به کشورهای همسایه از جمله لبنان متحمل میشود.

لازم به یاد آوریست پنتاگون (وزارت جنگ آمریکا) کمی پس از الحاق بلندیهای جولان به فلسطین اشغالشده، افزایش ۳۰۰ میلیون دلاری اعتبار نظامی به رژیم صهیونیستی را برای سال مالی ۱۹۸۳ پیشنهاد کرد.

در همین زمان بود که آمریکا به ظاهر موافقت نامه همکاریهای استراتژیک میان دو کشور را به حال تعلیق درآورد لیکن قسمت اعظم تجهیزات نظامی ارتش رژیم صهیونیستی که اینک بیروت را در محاصره خود دارد ساخت آمریکاست از سوی دیگر روزنامه واشنگتن پست چاپ آمریکا فاش ساخت که از ۵٦۷ فروند هواپیماهای رژیم اشغالگر قدس در پیش از تجاوز اخیر به لبنان در اختیار داشت ٤۵۷ فروند آن آمریکائی بود که این رژیم در نتیجه کمکهای بلاعوض و وامهای آمریکا توانسته بود آنها را بدست آورد. این روزنامه مینویسد که بر روی ۸۰ فروند هواپیمای کفیر، که ساخت رژیم صهیونیستی است از موتورهای ساخت آمریکا سوار شده است.

همچنین اقتصاد دولت صهیونیستی اینک با تورم بسیارفزایندهای روبرواست ولی رژیم اشغالگر قدس که از معدود کشورهای تورم خیز جهان است میتواند در این موردنیز بر روی کمکهای مهم بخش خصوصی کلان سرمایه داران آمریکائی حساب کند در بازارهای آمریکا این رژیم میتواند اوراق بهادار خریدوفروش کرده و از کمکهای مالی صهیونیستها بهره فراوان ببرد. اسحاق شامیر وزیرامورخارجه رژیم صهیونیستی که نقش هماهنگ کننده را میان امپریالیسم آمریکا و صهیونیسم بازی میکند در سفراخیر خود به واشنگتن اعلام کرد که قصد دارد با ۲۰۰ میلیون دلار کمک سرمایه‌داران آمریکائی به سرزمین‌های اشغالی برگردد. قوانین آمریکائی بگونه‌ای است که تسهیلات زیادی برای کمکهای بلاعوض به رژیم اشغالگر قدس فراهم می‌آورد.

مقامهای آمریکائی برای شرکتهای صهیونیستی امتیازاتی را که تاکنون سابقه قبلی نداشته است قائل شده‌اند از جمله حق مناقصه قراردادهای دفاعی با آمریکا. یک شرکت صهیونیستی- امپریالیستی که دفتر آن در سرزمین‌های اشغالی و خارج از آمریکا است اخیرا از رویاروئی با شرکت آمریکائی تکزان که یک شرکت عظیم آمریکائی است موفق شد قراردادی به ارزش ٤۰ میلیون دلار را ببرد. براساس این قرارداد قرار است تجهیزات رادیوئی تانکها و خودروهای ارتش آمریکائی توسط شرکت مزبور تامین شود. بهمین ترتیب یک همکاری با امتیاز ویژه میان صنایع آمریکا و رژیم صهیونیستی بر قرارشده است مجتمع‌های آمریکا این حق را دارند که تکنولوژی موردنیاز رژیم صهیونیستی را دراختیار صنایع جنگی این رژیم قراردهد و شرکت پرات ویتنی اخیرا در حال تهیه موتور هواپیماهای سوپر سونیک رژیم صهیونیستی هستند.

کلاس آموزشی مدیران و بازرسان شرکتهای تعاونی محلی تشکیل شد

بگزارش خبرگزاری جمهوری اسلامی پنجمین دوره آموزش مدیران و بازرسان شرکتهای تعاونی محلی با حضور۳٦ تن در محل مرکز مطالعات و آموزش تعاون اسلامی تشکیل شد.

در این کلاس که ٦ روز بطول خواهد انجامید شرکت کنندگان در زمینه اصول و مبانی تعاون- وظایف هیئت مدیره و بازرسان امورحقوقی و مالی تعاونیها و مدیریت بازرگانی آموزش خواهند دید.

بحران در ارتش صهیونیستی

خبرگزاری فرانسه از بیت المقدس گزارش داد هزاران تن از افسران احتیاط رژیم صهیونیستی که در حال حاضر بالاجبار در لبنان میجنگند با امضای طوماری خواستار استعفای اریل شارون وزیر باصطلاح دفاع رژیم صهیونیستی شدند.

این طومار روز گذشته توسط یکی از افسران احتیاط که فرزند یکی از وزرای رژیم صهیونیستی است تسلیم مناخیم بگین رئیس دولت صهیونیستی شد. بگزارش خبرگزاری رژیم صهیونیستی این عده از اعضاء جنبش سربازان مخالف سکوت و مخالف جنگ در لبنان هستند.

مردم کویت خواستار اقدام قاطع دولت اینکشور علیه اسرائیل شدند

بگزارش خبرگزاری جمهوری اسلامی از کویت عصر روز یکشنبه هزاران تن از مردم مسلمان کویت و دیگر مسلمانان مقیم اینکشور به حمایت از ملت فلسطین و بمنظور محکوم کردن رژیم جنایتکار صهیونیستی دست به تظاهرات زدند.

براساس این گزارش تظاهر کنندگان سپس در مقابل مجلس کویت اجتماع کردند و در این مکان قطعنامه راهپیمائی توسط کمیته حمایت از ملت فلسطین قرائت شد.

در این قطعنامه ضمن تاکید بر اختصاص یکروز حقوق کلیه کارگران و کارمندان بخشهای دولتی و خصوصی کویت به مبارزات ملت فلسطین اجازه نام‌نویسی داوطلبان مبارزه با صهیونیزم و اعزام آنان به جبهه‌ها درخواست شده و تجاوز صهیونیستها به لبنان ادامه طرح خائنانه کمپدیوید تلقی شده است.

همچنین تظاهر کنندگان قطع مناسبات واحضار سفیر کویت از آمریکا و قطع ارسال نفت و تحریم کالاهای آمریکائی از سوی دولت کویت را خواستار شدند.

قطعنامه، سپرده‌های اعراب در بانکهای آمریکا را گلوله‌هائی بر قلب ملت محروم فلسطین و لبنان دانسته و خواسته است این اموال از بانکهای آمریکا خارج شود.

بگزارش خبرگزاری جمهوری اسلامی در این اجتماع یادداشت اعتراض آمیزی برای سفارت آمریکا قرائت شد که در آن پشتیبانی سیاسی نظامی آمریکا از رژیم صهیونیستی محکوم گردیده است.

ابوالادیب نماینده سازمان آزادی بخش فلسطین در منطقه خلیج فارس نیز طی سخنانی با اشاره به سپتامبر سیاه و قتل عام فلسطینی‌ها گفت: در طرح اشغال لبنان نیز آمریکا با کمک کشورهای مزدور منطقه در صدد نابودی قیام ملت فلسطین برآمده که ما با کمک ملتهای عرب مقاومت نموده واجازه نخواهیم داد این طرح به اجرا در آید.

لازم به یادآوریست که در هفته اخیر نیز ۵نفراز نمایندگان مجلس کویت طی تسلیم پیشنهادی به مجلس اینکشور از دولت کویت خواستند که در اعتراض به سیاست آمریکا و پشتیبانی از مردم لبنان و فلسطین نکات زیر را به مرحله اجرا بگذارد:

۱- قطع مناسبات دیپلماتیک با آمریکا.
۲- کشیدن کلیه سپرده‌های کویت از بانکهای آمریکا.
۳- عدم فروش نفت اینکشور به آمریکا از طریق مستقیم و یا غیر مستقیم.
٤- دعوت از کشورهای عرب برای پیوستن به این اقدامات در مبارزه با آمریکا.

در پی این درخواست، صباح الاحمد وزیر خارجه کویت گفت این کشور آماده است تا با آمریکا قطع رابطه نموده و کلیه سپرده‌های خود را از این کشور خارج کند مشروط بر اینکه این تصمیم از جانب بقیه کشورهای عرب نیز اتخاذ شود. بنوشته روزنامه کویتی الرای العام صباح الاحمد که به نمایندگان مجلس کویت پاسخ میگفت همچنین آمادگی دولت این کشور را برای اتخاذ هرگونه تصمیم که در خدمت مسئله فلسطین باشد اعلام کرد.

لازم به یادآوریست که اتخاذ تصمیم همه جانبه از سوی تمامی رژیمهای عرب مبنی بر قطع رابطه با آمریکا امری بعید بنظر میرسد، لذا پاسخ وزیر امورخارجه کویت به درخواست نمایندگان مجلس کویت، در میان نمایندگان اینکشور منفی تلقی شده است.

حمله وسیع فلسطینی‌ها به سفارتخانه‌های آمریکا و اردن در دمشق

سفارتخانه‌های آمریکا، سعودی و اردن در دمشق دیروز صحنه تظاهرات وسیع فلسطینی‌های مقیم سوریه بود وپرچمهای فلسطین بجای پرچم آمریکا واردن برفراز این دو سفارت به اهتزاز درآمد ومجسمه شاه حسین و الشائیه سفارت پادشاهی اردن به خیابان ریخته شد و موضع پادشاهی سعودی مورد انتقاد شدید تظاهر کنندگان قرار گرفت.

بگزارش خبرگزاری جمهوری اسلامی از دمشق بیش از هزار فلسطینی در اعتراض به نقش جنایتکارانه آمریکا در خاورمیانه وبخصوص در تجاوز صهیونیزم به لبنان پیش از ظهر دیروز تظاهراتی در دمشق برپا کردند. ودر حالیکه پلاکاردهائی حاوی شعارهای علیه آمریکا و رژیم اشغالگر قدس ورژیمهای سرسپرده امپریالیزم در منطقه با خود حمل میکردند بسوی سفارت آمریکا در دمشق حرکت کردند و در میان ناتوانی نیروهای امنیتی سوری در جلوگیری از اقداماتشان، پرچم آمریکا را بزیر و به آتش کشیدند و سپس پرچم فلسطین را بجای آن باهتزاز در آوردند. لحظاتی بعد در ودیوار سفارت با عکسهای رهبران فلسطینی و شعارهائی علیه امپریالیزم آمریکا پوشیده شد وآنگاه تظاهرکنندگان بسوی سفارت پادشاهی اردن حرکت کردند. در فاصله سفارت آمریکا تا سفارت اردن در دمشق سفارت پادشاهی سعودی نیز شاهد تظاهرات خشمگینانه فلسطینیان مقیم سوریه بود وشعارهائی علیه شاه فهد داده شد و موضع سعودی در مسائل خاورمیانه بشدت محکوم گردید.

به گزارش خبرگزاری جمهوری اسلامی در دمشق قبل از رسیدن تظاهرکنندگان به سفارت پادشاهی اردن کارگزاران رژیم شاه حسین از سفارت گریختند و با رسیدن فلسطینی‌ها مجسمه شاه حسین پائین آورده و کلیه وسایل سفارت اردن به خیابانها ریخته شد. در حالیکه گروهی از تظاهرکنندگان در و پنجره‌های ساختمان را می‌شکستند مجسمه شاه اردن بعنوان مزدور آمریکا در منطقه با طناب روی زمین کشیده شد و پرچم فلسطین بجای پرچم پادشاهی اردن که بزیر کشیده شده بود باهتزاز درآمد. عکسهای رهبران فلسطینی در و دیوار ساختمان را پوشاند و شعارها برعلیه حکومت ضد اسلامی، عربی اردن و عراق بردیوارها نصب شد و سپس تظاهرکنندگان به دادن شعارهای علیه شاه حسین وصدام حسین حاکم بغداد پرداختند و این دو بعنوان عوامل امپریالیزم و صهیونیزم در منطقه ومخالفان جدی آزادی فلسطین محکوم شدند.

در پایان این تظاهرات شرکت کنندگان به دانشگاه دمشق رفتند ودر آنجا پراکنده شدند.

بنگاه انتشاراتی پرستو منتشر کرد

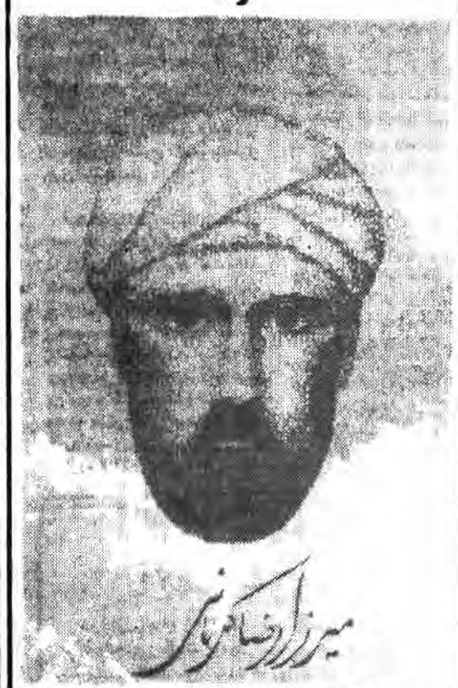

شرحی از زندگی و مبارزات روحانی شهید میرزا رضای کرمانی (شاهشکار) مجری اعدام انقلابی ناصرالدین شاه

مراکز فروش: ۱- تهران انتشارات نور ناصر خسرو کوچه حاج نایب پاساژ خاتمی
۲- دفتر مرکزی خیابان جمهوری اسلامی ساختمان آلومینیوم طبقه سوم تلفن ٦۷۹۹۹۸
۳- کلیه کیوسکهای مطبوعاتی و کتابفروشیهای معتبر در سراسر کشور

در طول سه ماهه اول سالجاری

سپرده‌های مردم در بانک مسکن ۲۸/۷ میلیارد ریال افزایش یافت

طی سه ماهه اول سال جاری ۱۰۹۰۵ فقره وام مسکن به مبلغ ۲۱۳۵۰ میلیون ریال توسط شعب بانک مسکن در سراسر کشور پرداخت شده است.

بانک مسکن در سه ماهه اول سال ۱۳٦۱ با ۳۱٤ واحد بانکی به فعالیت‌های خود ادامه داد و در این مدت موفق شد از طریق پرداخت ۱۰۹۰۵ فقره وام بمبلغ ۲۱/٤ میلیارد ریال هموطنان را در تهیه مسکن یاری کند.

بدلیل صدور مجوز خرید سهم تهران نسبت بمدت مشابه سال قبل افزایش یافته که ناشی از پرداخت وام در مقابل سپرده پس‌انداز مسکن است ولی افزایش سهم شهرهای بزرگ و سایر شهرها در سال‌های اخیر نشان دهنده اعمال سیاستهای اعتباری توسط بانک مسکن در جهت جلوگیری از مهاجرت بی‌رویه به پایتخت می‌باشد.

میانگین وامهای پرداختی بانک مسکن در مدت مورد گزارش نسبت به مدت مشابه سالهای ۱۳۵۷ تا ۱۳٦۰ افزایش یافته که ناشی از پرداخت وامهای پس‌انداز مسکن در سه ماهه سال ۱۳٦۱ می‌باشد.

همچنین در سه ماهه اول سال ۱۳٦۱ بیشترین وامهای پرداختی بانک مسکن جهت خرید واحد مسکونی بوده است.

در تهران بدلائل خاصی که ناشی از صدور مجوز خرید مسکن، توقف فعالیت‌های مربوط به احداث ساختمان توسط بخش خصوصی عدم دسترسی مردم بزمین جهت احداث ساختمان وعدم صدور نامه عمران جهت پروانه ساختمانی و سایر موانعی که جهت جلوگیری از بزرگ شدن بی حدو حساب تهران بکار گرفته شده است وام خرید واحد مسکونی که اکثرا آپارتمانی نیز می‌باشد بیش از ۱۰۰۰ درصد افزایش یافته است.

در شهرهای بزرگ علی‌رغم اینکه بیشتر وامها به صاحبان سپرده‌های پس‌انداز مسکن پرداخت شده است وامهای احداث و تکمیل ساختمان ۱۱/۷ درصد نسبت بمدت مشابه سال قبل افزایش داشته که نشان دهنده توجه این بانک به ایجاد واحد مسکونی در شهرستانها می‌باشد. در سایر شهرها بدلیل تاخیر در تخصیص اعتبارات وامهای بدون سپرده که اکثرا جهت احداث و تکمیل و تعمیر واحد مسکونی بخصوص در نقاط دورافتاده و روستاها پرداخت میشود وامهای احداث و تکمیل در سه ماهه مورد گزارش ۵٤/۸ درصد نسبت بمدت مشابه سال قبل کاهش یافته است.

یادآوری میشود اعتبارات وامهای بدون سپرده قرض‌الحسنه مسکن روستائی کارکنان دولت درروستا بنیاد مسکن انقلاب‌اسلامی بنیاد شهید و... در خردادماه سال‌جاری تخصیص یافته و به شعب اعلام شده است که درگزارش فعالیتهای شش ماهه اول سال منعکس خواهد شد.

در سه ماهه اول سال ۱۳٦۱ بانک مسکن موفق شد سپرده‌های مردم را از ۲۰۵/۲ میلیارد ریال در پایان سال قبل به ۲۳۳/۹ میلیارد ریال در پایان خردادماه برساند.

سپرده‌های پس‌انداز مردم نزد این بانک درهمین مدت ٦/۹ درصد افزایش نشان میدهد. مقایسه مانده سپرده‌های پس‌انداز بانک در چند سال اخیر نشان میدهد که بانک علاوه بر موفقیت در جلب سپرده‌های بخش خصوصی برای مشارکت خود آنها در تهیه مسکن مناسب دراجرای سیاست غیر تمرکزی یعنی سوق فعالیتهای صندوق پس‌انداز مسکن از تهران به شهرستانها موفق بوده است.

درمدت مورد گزارش علاوه بر افزایش سپرده‌های پس‌انداز وامخواه بمیزان ۸/۸ درصد سپرده‌های پس‌انداز غیر وامخواه نیز یک درصد افزایش نشان میدهد.

بنا برهمین گزارش درمدت یاد شده درتهران ۵۲٤۳ میلیون ریال در شهرهای بزرگ ۹۹٦۱ میلیون ریال و درسایر شهرها ٦۱٤٦ میلیون ریال وام پرداخت شده است.

این گزارش حاکی از آنست که از وامهای پرداخت شده درتهران ۵۵۷ میلیون ریال برای احداث و تکمیل ساختمان- ٤۵٤٦ میلیون ریال به خرید و پرداخت قروض ناشی از خرید- ۱۹ میلیون ریال به تعمیر و نوسازی و ۱۲۱ میلیون ریال به امور متفرقه اختصاص یافته است.

اخبار کوتاه جهان

تذکر: جهان اسلام به مجموعه کشورهائی اطلاق میشود که اکثریت سکنه آنها مسلمان باشند والبته بمعنی اسلامی بودن رژیم همه آن کشورهانیست.

* جهان اسلام

● ژنرال محمد ضیاء الحق رئیس جمهوری پاکستان اعلام کرد که از سوی ریگان برای سفر به آمریکا در تاریخ ۷ دسامبر (۱٦ آذر) دعوت شده است

● تونس پیشنهاد کرد که وزیران خارجه کشورهای عربی سه شنبه برای فراهم ساختن مقدمات کنفرانس سران عرب برای رسیدگی به بحران لبنان تشکیل جلسه دهند. برای اینکه کنفرانس تشکیل شود حداقل موافقت ۱۱ عضو از ۲۱ عضو اتحادیه عرب ضروری است در حالیکه بنا بگفته منابع وابسته به اتحادیه مذکور تاکنون فقط ده کشور رسما این دعوت را پذیرفته‌اند. این ده کشور عبارتند از: یمن شمالی- یمن جنوبی- سوریه- قطر امارات متحده عربی- سومالی- کویت- الجزایر- بحرین و سازمان آزادی بخش فلسطین.

● بر اساس آخرین امار درجریان حمله به فرودگاه آنکارا و انفجار در یکی از ترمینالهای این فرودگاه ۱۱ نفر از جمله دو تن از اتباع آلمانی و آمریکائی کشته‌و ٦۳ نفر زخمی شدند

* بلوک شرق

● یک تن از اتباع آلمان شرقی دیروز هنگام فرار به آلمان غربی در مرز دو کشور که بشدت مراقبت میشود توسط تله انفجاری بشدت مجروح شد.
● سفیر شوروی در دمشق روز گذشته با حافظ اسد رئیس جمهور سوریه ملاقات و نامه کتبی رهبران شوروی را به وی تسلیم کرد.

* سایر کشورها

● کلود شسون وزیر امور خارجه فرانسه در دیدار رسمی ٢٤ ساعته خود از هند بمدت دو ساعت با ناراسیمهارائو همتای هندی خود گفتگو کرد. وزیر امور خارجه فرانسه اظهار کرد، بموجب قراردادی که در آینده امضاء خواهد شد فرانسه به هند هواپیماهای میراژ ۲۰۰۰ تحویل خواهد داد.

«بسمه تعالی»

«اطلاعیه»

بنا به تصویب هیئت تعیین وتثبیت قیمتها درمورخ ٦۱/۳/۲۳ قیمت تثبیتی انواع شیشه ساختمانی نصب شده با رعایت شرایط ذیل اعلام میگردد:

ردیف‌شرح		نرخ مصرف‌کننده شیشه نصب‌شده
۱	شیشه سه‌میلیمتری ساده هرمترمربع	۷۰۰ ریال
۲	شیشه چهارمیلیمتری ساده هرمترمربع	۸۸۰ ،،
۳	شیشه سه میلیمتری مشجر هرمتر مربع	۷۷۰ ،،
٤	شیشه چهارمیلیمتری مشجر هرمتر مربع	۹۳۰ ،،

الف: نرخهای تثبیتی فوق شامل بهای شیشه وهزینه‌های اندازه‌گیری، قواره بری، ضایعات، حمل نصب میباشد و فروشندگان شیشه حق دریافت هیچگونه وجهی اضافه نخواهندداشت.
ب: نرخهای فوق از تاریخ ٦۱/۳/۲٤ تااطلاع ثانوی قابل اجرا بوده و در سراسر کشور یکسان میباشد.
ج: بهای نوار دور شیشه برای درب وپنجره‌آلومینیومی بعهده خریدار میباشد.

شیشه قزوین- شیشه آبگینه

بسمه تعالی
شرکت سهامی تولید و انتقال نیروی برق ایران
(توانیر)
تا فکر شما مستقل نباشد کشور شما مستقل نمیشود. امام خمینی

اطلاعیه

چون شرکت سهامی تولید و انتقال نیروی برق ایران (توانیر) در نظر دارد در جهت خود کفائی طرحهای نیروگاههای بخاری حتی الامکان ازتوانائی‌ها و امکانات داخلی استفاده نماید لذا از کلیه شرکتها و کارخانجات ایرانی که در زمینه‌های طراحی- ساخت- نصب- عملیات ساختمانی تمام یا قسمتی از پروژه نیروگاههای بخار شامل:

توربوژنراتورها- دیگهای بخار- مبدلهای حرارتی- الکترو پمپها- کمپرسورها- دیزل ژنراتورها- آزمایش و کنترل جوشکاری- مخازن سوخت و آب- لوله کشی فشار قوی و فشار ضعیف با شیر آلات و اتصالات مربوطه- تاسیسات گرمایش و تهویه مطبوع- سیستم آب رسانی تاسیسات آب و آب مقطر سازی- فاضلاب صنعتی- لوازمات آزمایشگاهی- ترانسفورماتورها و تجهیزات مربوطه- رله‌های حفاظتی- کابل کشی- کلیدهای فشار قوی و ضعیف- سیستمهای کنترل و ابزار دقیق- ساختمان سالنهای اصلی و فرعی- اسکلتهای فلزی و فوند اسیون ماشین‌آلات فوق فعالیت دارند درخواست میشود که فرم ذیل را تکمیل نموده و حداکثر تا تاریخ ۱۳٦۱/۷/٦ به آدرس: تهران شرکت توانیر- صندوق پستی ۳٤٤۲ معاونت طرحهای نوسازی هیئت خود کفائی ارسال دارند.
برای کسب اطلاعات بیشتر با شماره تلفنهای ۸- ۸۹۹٤٤٦ داخلی ۲٤۱ تماس گرفته شود.

نام شرکت یا کارخانه
شماره تلفن
آدرس
سال تاسیس
وضعیت مالکیت و مدیریت در حال حاضر
نوع فعالیت
درجه بندی سازمان برنامه
ظرفیت انجام کار در سال
بزرگترین پروژه‌ایکه تا کنون انجام داده‌اید
پروژه‌های در دست اقدام
توضیحات اضافی

۱۳٤۵۲م- الف

آیت‌الله العظمی منتظری:

سفرا و کارداران باید در صدد زمینه‌سازی برای گرایش مردم دنیا به ارزشهای الهی انقلاب باشند

قم: صبح پریروز روسای هیئتهایی که به مناسبت روز جهانی قدس به کشورهای بنگلادش لیبی اندونزی نیجریه گانا سیرالئون عزیمت نموده بودند درقم بطور جداگانه باحضرت آیتا... العظمی منتظری دیدار و گفتگو کردند. دراین دیدار ابتدا گزارش مشروحی از بازتاب مثبت این سفرها و استقبال پرشور توده‌های مسلمان از انقلاب اسلامی ایران و مقام معظم رهبری انقلاب و هماهنگی با مواضع انقلابی جمهوری اسلامی ایران را به استحضار آیتا... العظمی منتظری رساندند.

آنگاه آیتا... العظمی منتظری ضمن تشکر از آقایان و دولتهای کشورهای نامبرده یادآورشدند هنگامیکه ما این آمادگی و عشق ملتهای اسلامی رامیشنویم احساس می کنیم که چه کردهایم و چه وظیفه سنگینی نسبت به معرفی محتوای انقلاب اسلامی به جهانیان داشته وداریم ومع‌الوصف تاکنون چقدر کوتاهی نموده‌ایم.

آیتا... العظمی منتظری همچنین درمورد ضعف بعضی از سفارتخانه‌ها اظهار داشتند یکی از وظایف مهم سفراو کارداران جمهوری اسلامی ایجادزمینه مناسب برای جذب وگرایش توده‌های ملتهای جهان به انقلاب اسلامی و کشف وشناخت نیروهای لایق و فعال کشورها برای انجام رسالت تبلیغی وفرهنگی انقلاب اسلامی است و بدیهی است که درجمهوری اسلامی نباید سفراوفت ونیروی خودراصرف کارهای خشک اداری و کاغذ بازی معمول رژیم گذشته نمایند بلکه باید با آگاهی و ایمان کامل به انقلاب اسلامی درصدد معرفی آن به مردم دنیا وزمینه سازی برای گرایش به ارزشهای الهی انقلاب باشند.

آیتا... العظمی منتظری درارابطه با اعلام آمادگی مسلمانان خارج از کشور برای اعزام طلبه به حوزه علمیه قم گفتند اخیراً با همت فضلا و عده‌ای از مدرسین حوزه علمیه قم واحد طلاب غیرایرانی مشغول به کار شده ولی باید در آینده بیش از این روی آن کارشود وانتظار میرود اساتید محترم حوزه بیشتردراین راه زحمت بکشند وکاری کنند تا انشاءا... بتوانیم جوابگوی نیازهای متقاضیان روزافزون که هرروز از جهان اسلام منوجه حوزه علمیه قم میشوند باشند.

آیتا... العظمی منتظری سپس درمورد استقبال و همکاری دولتها باهیئتهای اعزامی از سوی ایران یادآور شدند گرچه انتظار ما و هیئتها بیش از این بود ولی بااین حال بجاست دولت جمهوری اسلامی ایران ازآنان تشکر کند.

همچنین دکتر ولایتی وزیر امور خارجه به اتفاق سفیر و کاردار جدید کوبا و مجارستان عصر پریروز در قم با فقیه عالیقدر حضرت آیت‌الله العظمی منتظری دیدار وگفتگو کرد در این ملاقات دکتر ولایتی ضمن معرفی سفیر و کاردار جمهوری اسلامی ایران در کشورهای یاد شده گزارشی از کیفیت استخدام افراد متعهد و لایق جهت پستهای خارج از کشور را به اطلاع ایشان رساند.

آنگاه آیت‌الله العظمی منتظری ضمن تقدیر از خدمات و زحماتی که تاکنون در رابطه با بازسازی وزارت خارجه انجام شده اظهار داشتند این وزارتخانه در رژیم گذشته یکی از فاسد ترین ادارات دولتی بوده است از این رو بازسازی آن کار مشکلی میباشد. آیت‌الله العظمی منتظری در همین رابطه گفت پس از اعتماد به یک سفیر متدین و انقلابی باید اختیاراتی به او داده شود تا برای کوچکترین موضوع وقت خود را صرف کاغذ بازی و اجازه گرفتن از مرکز نکند بر اساس این گزارش آیت‌الله العظمی منتظری همچنین با اشاره به سفر هیئتهای اعزامی به کشورهای منطقه از وزیر امور خارجه خواست در نشستی با سرپرستهای هیئتهای فوق مشکلات موجود را مورد بررسی قرار دهد.

حاکم شرع دادگاههای انقلاب اسلامی وارتش در بوشهر طی یک مصاحبه اختصاصی

۹۸٪ از سازمان منافقین در بوشهر متلاشی شده است

• ما نمیتوانیم یک جامعه را فدای هوی و هوسهای گروههای ضدانقلاب بکنیم

• یک باند مواد مخدر در برازجان کشف شد که همه اعضای آن دستگیر شدند.

بوشهر- خبرنگار جمهوری‌اسلامی: حجت‌الاسلام مصیبی حاکم شرع دادگاههای انقلاب‌اسلامی وارتش در استان بوشهر دریک مصاحبه اختصاصی با خبرنگار روزنامه جمهوری اسلامی به سئوالات وی درمورد وضعیت گروهکها، قاچاق و نحوهٔ بررسی پرونده‌های ارجاع شده به این دادگاه پاسخ گفت مشروح این مصاحبه درزیر از نظرتان میگذرد:

حجت‌الاسلام مصیبی در پاسخ به این سئوال که دادگاه انقلاب‌اسلامی بوشهر و ارتش تاکنون دررابطه باخروج ارز از کشور و قاچاق اجناس لوکس و ورود مواد مخدر چه اقدامی انجام داده و درآینده برای پیشگیری قاچاق چه برنامه‌ای دارد، اظهار داشت دادگاه انقلاب‌اسلامی وارتش با همکاری برادران پاسدار و گارد ساحلی بنادر استان بسیار فعال بوده و میتوانم بگویم اکثر اجناسی که قصد وارد کردن آنها را به داخل و خارج کردن داشته‌اند توقیف شده

به طور مثال من در اینجا چند نمونه را عرض میکنم البته خیلی بیشتر از اینها بوده ولی فعلا مهمترین آنها را عرض میکنم. دادگاه در طی چهار ماه تعداد ۳ لنج را که قصد خارج کردن مسافر و ۱۵ کیلو طلا و قالی نفیس ایرانی را داشته‌اند توقیف کرده و بعد از رسیدگی به پرونده آنها مصادره شدند که قیمت این ۳ لنج بیش از ٤ میلیون تومان بوده همچنین عاملین آنها به ۳ میلیون تومان وهر یک از ۵ تا ۱۰ سال زندان کرده البته ۲ موتور لنج مصادره‌ای که حاوی ۱۵ کیلو گرم طلاو تعداد ۳۹ فرش بودند ومربوط به دادگاه ارتش میشدند ونمونه دیگر اینکه بیش از ۱٦ کیلو طلا به ارزش بیش از ۵ میلیون تومان و دستگیری حدود ٤۰۰ مسافر که هر کدام به ۲۰ هزار تومان پول نقد محکوم شدند ونمونه‌های دیگر، کشف بیش از ۲٤۰ فرش گل ابریشمی نفیس ایرانی به ارزش بیش از ٦۰ میلیون تومان و بیش از ۱۰۰ عدد ویدئو و ٦۰۰ نوار ویدئو به ارزش بیش از ٤ میلیون تومان، کشف بیش از ۵ هزار ساعت مچی مردانه و زنانه از انواع مختلف به ارزش بیش از ٦ میلیون تومان گرفتن بیش از ۲۰۰ عدد پخش و ۲۰۰ گونی از اجناس لوکس خارجی که همه این اجناس به نفع دولت مصادره شده است که مبلغ کل این اجناس بیش از ۱۲۰ میلیون میرسد و انشاا... پس از فروختن به حساب دولت واریز میگردد. اما در این رابطه چون شورای عالی قضائی روی این مسئله تاکید زیادی دارند یعنی مسئله قاچاق از این نظر حدود چند ماهی است که دست ما را بازتر کرده‌اند یعنی به ما اجازه از نظر شرعی داده‌اند که اگر چنین قاچاقی گرفته شد وارد کننده باید ۲ برابر ارزش آن جریمه شود علاوه بر آن زندان هم دارد و با این برنامه ما بیشتر میتوانیم جلو قاچاقچیان را بگیریم و با شدت با آنها برخورد بکنیم البته یک طرح دیگری هم داریم و آن این است که اگر لنج دار درموتور لنج خود طلا- پول- قالی- و اجناس دیگربخواهد جاسازی بکند وگرفته بشود علاوه بر اینکه جریمه و زندان دارد از مسافرت او به دریا جلوگیری میشود البته این طرح در دست مطالعه است و در رابطه با مواد مخدر باید عرض کنم که در این استان خوشبختانه با فعالیت پی‌گیر برادر هیئت مبارزه با مواد مخدر و دادگاه این مسئله بسیار سرکوب شده و به آن شکل فعالیت ندارند و کمتر استانی دیده میشود که مثل بوشهر باشد و برای اثبات این حرف مثالی میزنم مثلا ۱ گرم هروئین را در بوشهر ٦ برابر قیمت آن در شیراز می‌خرند.

و این دلیل جلوگیری از آن است و هر این رابطه یکباند در برازجان توسط برادران کمیته کشف شده و به طور ریشه‌ای همه اینها دستگیر شدند یک ماشین و یک موتور سیکلت هم مصادره شده است.

از حجت‌الاسلام مصیبی سئوال شد برخورد دادگاه انقلاب اسلامی بوشهر با گروههای ضدانقلاب به خصوص منافقین چگونه بوده است و تا چه اندازه ممکن است اینها وجود داشته باشند. وی در پاسخ اظهار داشت بطور کلی در استان بوشهر گروهی ضد انقلاب به‌خصوص منافقین ضربه‌ای خوردند که با کمک نیروهای مردمی و سپاه و کمیته‌ها میتوانم بگویم که ۹۸٪ از آنها در این استان متلاشی شده‌اند. سازمان منافقین که تاکنون ۳ بار تشکیل شورا داده‌اند و هر سه بار هم متلاشی و سران آنها دستگیر شده‌اند و پس مانده آنها هم که اخیرا دستگیر شدند و من در پایان این گفتگو به قاچاقچیان مواد مخدر وگروههای ضدانقلاب و خارج کنندگان ارز از کشور اعلام میکنم دست از این اعمال غیرانسانی خود بردارند و به دامن اسلام ومستضعفین برگردند اینقدر به آمریکا واجانب کمک نکنند. این انقلاب و این مردم نشان دادند که چه کسی ضدآمریکائی است وچه کسی نوکر آمریکا، برای همه مردم ما روشن شده است واگر دست بردارند با شدیدترین نحوه با آنها رفتار خواهد شد ما نمیتوانیم یک جامعه را فدای هوی و هوسهای شما بکنیم

حجت الاسلام مصیبی در جواب این سئوال که دادگاه انقلاب اسلامی ارتش در بوشهر از چه موقع افتتاح شد و عملکرد این دادگاه و دادگاه انقلاب اسلامی بوشهر در طی ٤ ماه جاری به چه نحو بوده است؟ گفت: دادگاه انقلاب اسلامی ارتش از اول سال ٦۱ در رابطه با تخلفات پرسنل نیروهای انتظامی و نظامی از جمله نیروی دریائی هوائی - زمینی و ژاندارمری و شهربانی افتتاح گردید که طی ٤ ماه فعالیت، این دادگاه به ۵۷٦ پرونده در زمینه‌های مختلف که مربوط به نیروهای نظامی است رسیدگی کرده و حدود ۱۲۰ پرونده که در دادستانی ارتش بررسی شده و با توافق دادگاه آنها مشمول رفع پی گرد شدند و آن تعدادی از سربازانی بودند که بعدا در جبهه‌ها شرکت کرده‌اند و مورد عفو قرار گرفته‌اند و همچنین به ۲٤ پرونده سهم غیر نظامی هم رسیدگی شده است اما در رابطه با عملکرد دادگاه انقلاب اسلامی بوشهر با توجه به اینکه از بوشهر یک استان ساحلی است و پرونده‌های سراسر استان به دادگاه بوشهر ارجاع میشود در سال ٦۱ پرونده‌های ما روز به روز زیاد بوده و با توجه به زیادی پرونده در حال حاضر تعداد خیلی کمی پرونده داریم که به آنها هنوز رسیدگی نکرده‌ایم و همچنین تعداد زندانی ما خیلی کم است که حکم برای او صادر نشده باشد، الحمدا... کارها خوب پیش میرود.

سرپرست نهضت سوادآموزی استان مرکزی:

مرحله اول طرح نهضت سوادآموزی از مهرماه اجرا خواهد شد

اراک- خبرگزاری جمهوری اسلامی

تاآخرمهرماه سالجاری نخستین مرحله طرح انقلابی و جدید نهضت سوادآموزی «مرحله ضربتی» با اعتباری بالغ بر ۱٦میلیاردتومان درسطح شهرها و بخشها و روستاهای کشور به مورد اجرا گذاشته خواهدشد.

برادر باباخانی سرپرست نهضت سوادآموزی استان مرکزی دریک گفتگوی اختصاصی با خبرنگارخبرگزاری جمهوری اسلامی مرکزاراک رئوس طرح جدید نهضت سوادآموزی برای ریشه‌کن نمودن جهل و بیسوادی درکشور و چگونگی اجرای این طرح را اعلام کرد.

وی دراین گفتگو با اشاره به این مطلب که اجرای طرح جدید نهضت سوادآموزی موردتصویب هیئت دولت قرارگرفته است گفت این طرح درسه مرحله «ضربتی تکمیلی و پایانی» ظرف مدت دوسال پیاده خواهدشد و مرحله اول آن حداکثر از اول مهرماه درسطح استان مرکزی و دیگرمناطق کشور پیاده خواهدشد و کارثبت‌نام و استخدام آموزشیاران متعهد و مومن به انقلاب، معلمان داوطلب، جهت تدریس درسطح استان مرکزی آغازشده و ثبت‌نام تا ۳۰مرداد ماه جاری ادامه دارد و تاآخرمهرماه سالجاری کلاسهای سوادآموزی مشمول طرح جدید درمناطق مختلف استان مرکزی دائرخواهدشد.

وی افزود براساس برنامه‌های تدوین شده درشورای مرکزی نهضت سوادآموزی درسایر استانها نیز به همین صورت عمل خواهدشد.

سرپرست نهضت سوادآموزی مرکزپیرامون پرداخت حقوق به آموزشیارانی که درنهضت سوادآموزی تدریس خواهند کرد گفت این معلمان داوطلب نسبت به تعداد بیسوادانیکه با سوادخواهندکرد و بر اساس ارائه تعداد کارنامه‌های قبولی حق‌الزحمه دریافت می‌کنند و دراین میان آموزشیارانی را که برای تدریس به روستاهای دورافتاده و محروم‌تر اعزام می‌شوند حق‌الزحمه بیشتری دریافت خواهند نمود.

وی افزود نوآموزان خواندن و حفظ قرآن مجید را فرا می‌گیرند و قادر خواهند بود روزنامه بخوانند نامه بنویسند و با آگاهی کامل با مسائل روزمره برخورد نمایند و در مرحله سوم نیز (دوره پایانی) انشاءالله جهل و بی‌سوادی در مملکت ما ریشه کن خواهد شد.

وی گفت البته بدون یاری مردم نهضت سوادآموزی هرگز در این زمینه موفق نخواهد شد.

سرپرست نهضت سوادآموزی استان مرکزی در پاسخ این سئوال که سهمیه استان مرکزی از اعتبار ۱٦ میلیارد تومانی نهضت برای اجرای طرح جدید چه میزان است گفت براساس دستورالعمل شورای مرکزی نهضت سوادآموزی کشور اعتبار مربوط به اجراء این طرح نسبت به آمار بیسوادان هر استان و تعداد نوآموزانیکه با سواد خواهند شد بین استانها توزیع میشود بنابر این نهضت سوادآموزی استان مرکزی و سایر استانها ازنظر تامین اعتبار با مسئله‌ای مواجه نخواهند بود.

وی در پایان به فعالیت نهضت سوادآموزی استان مرکزی اشاره کرد و گفت تاکنون ٤۰۰ روستای شهرستان اراک و یک هزار روستای مناطق دیگر استان مرکزی زیر پوشش نهضت سوادآموزی قرار گرفته و بزودی ۱۳ هزارنفر از بیسوادان استان مرکزی که در کلاسهای سوادآموزی شرکت کرده‌اند نتایج کار خود را دریافت خواهند کرد.

آیت الله ملکوتی در جمع کارکنان صدا و سیمای جمهوری اسلامی تبریز و ارومیه:

یکی از ابعاد مبارزات ملت قهرمان ما بعد تبلیغاتی است

تبریز- سرپرست و جمعی از کارکنان صدا و سیمای جمهوری اسلامی مراکز تبریز و ارومیه پیش از ظهر دیروز با آیت الله ملکوتی نماینده امام در آذربایجان و امام جمعه تبریز ملاقات کردند در این دیدار آیت الله ملکوتی طی سخنانی ضمن تاکید بر حفظ وحدت و دوری از مسائل اختلاف برانگیز به رسالت و مسئولیت خطیر کارکنان صدا و سیمای جمهوری اسلامی اشاره کردو گفت یکی از ابعاد مبارزات ملت قهرمان ما بعد تبلیغاتی است که مسئولیت سنگین آن بر عهده شما برادران و خواهران گذاشته شده است و شما باید در انجام این مهم نهایت تلاش خود را بنمائید تا از این دستگاه کلمه‌ای برخلاف اسلام گفته نشود.

امام جمعه تبریز سپس با اشاره به توطئه های گوناگون دشمنان اسلام جهت شکست انقلاب اسلامی ایران گفت اینها می بایستی اکنون به این نتیجه رسیده باشند که نمی توانند انقلاب اسلامی را شکست بدهند زیرا این انقلاب رهبری آگاه و بیداری چون امام خمینی دارد.

آیت الله ملکوتی در پایان سخنان خود باتشریح نقش رادیو و تلویزیون در آگاهی دادن به مردم گفت منشاء تمامی اختلافات جهل و نادانی است و اگر ملتی آگاه و بیدار باشد و واقعیت ها را آنطوریکه هست بشناسد پیروز است کما اینکه ملت قهرمان ایران به سبب آگاهی و بیداری بر طاغوت غلبه کرد و به واسطه همین آگاهی است که توطئه های دشمنان را یکی پس از دیگری خنثی میکند.

مراسم بزرگداشت امام جمعه سوسنگرد در اهواز برگزارشد

اهواز: بمناسبت رحلت عالم روحانی و مجاهد پایدار حجت‌الاسلام شیخ عیسی طرفی امام جمعه شهر شهادت و حماسه سوسنگرد بعداز ظهر یکشنبه گذشته مراسم بزرگداشتی در اهواز برگزار شد. در این مجلس پرشکوه که امام جمعه اهواز- چند تن از ائمه جمعه شهرهای مختلف خوزستان- گروهی از روحانیون- مردم ایثارگر اهواز- جمعی از عشایر خوزستان و همچنین بستگان آن مرحوم شرکت داشتند حجت‌الاسلام جمی امام جمعه آبادان و همسنگر آن مرحوم طی سخنانی یادآور مبارزات و خدمات امام جمعه سوسنگرد در قبل و بعداز پیروزی انقلاب و همچنین در طول جنگ تحمیلی شد.

وی افزود شیخ عیسی طرفی عالمی مجاهد و در خط امام بود که در این راه تلاشهای زیادی از خود درجهت پیشبرد این خط از خود نشان داد در این مراسم قسمتی از سخنان امام جمعه سوسنگرد خطاب به سربازان عراقی که آنان را دعوت به پیوستن به رزمندگان اسلام کرده بود پخش شد.

تصحیح و پوزش

در خبر نماز جمعهٔ مرند تاریخ ۱۲مرداد ۱۳٦۱ شمارهٔ ۹۱۹ضمن پوزش از خوانندگان محترم دو اشتباه چاپی به شکل زیر تصحیح می‌گردد.

غلط: دین و مال دنیا همه از بین رفتنی است.
صحیح: دنیا و مال دنیا همه از بین رفتنی است

غلط: به دین پشیزی ارزش قائل نمی‌شدند.
صحیح: به دنیا پشیزی ارزش قائل نمی‌شدند.

تلفن‌های جدید روزنامه جمهوری اسلامی
تلفنخانه ۱۸-۳۰٦۱۱٤

پیام آیت‌الله العظمی منتظری به فرزند مرحوم حجت‌الاسلام طرفی

قم- بمناسبت رحلت حجت‌الاسلام والمسلمین شیخ عیسی طرفی امام جمعه سوسنگرد و یکی از روحانیون مبارز خوزستان این پیام از سوی فقیه عالیقدر حضرت آیت‌الله العظمی منتظری خطاب به حاج شیخ علی طرفی فرزند آن مرحوم منتشرشد:

جناب مستطاب ثقةالاسلام آقای حاج شیخ علی طرفی دامت افاضاته فقدان پدر بزرگوارتان جناب مستطاب حجت‌الاسلام مرحوم حاج شیخ عیسی طرفی امام جمعه سوسنگرد طاب ثراه که عمری را در خدمت به اسلام و ترویج شریعت و ارشاد اهالی بیدار و مقاوم خوزستان گذارند را به جنابعالی و سایر بازماندگان و جامعه روحانیت و علمای اعلام خوزستان ایدهما...تعالی تسلیت میگویم امیداست زحمات ایشان به منطقه توسط جنابعالی با همکاری مردم شریف آن سامان ادامه یابد علو درجات و رضوان حق تعالی را برای آن مرحوم و صبر و اجر را برای بازماندگان محترم از خدای بزرگ مسئلت دارم.

سوادآموزی ۲۸ هزاربیسواد در سطح روستاهای گیلان

رشت- خبرگزاری جمهوری اسلامی- طی سال گذشته متجاوز از ۲۸ هزارنفر بیسواد در سطح روستاهای استان گیلان از تسهیلات خواندن و نوشتن بهرمند شدند.

برادرمحسنی مسئول شورای اجرای نهضت سوادآموزی گیلان در گفتگوئی کوتاه با خبرگزاری جمهوری اسلامی ضمن اعلام این مطلب اظهارداشت در مدت یادشده در سطح یک هزار و ۱۱ روستای گیلان یکهزار و ٤۹٤ کلاس نهضت سوادآموزی تشکیل شد که ۲۸ هزار و ۵۱ نفر از بیسوادان تعداد روستاهای یادشده توسط ۹٤۰ تن از آموزشیاران استخدا ضت سوادآموزی با وی در خصوص ... اری این نهادانقلابی گفت در طول سالجاری با استفاده از تمامی نیروهای باسواد در سطح روستا و شهرهای استان اعم از شاغل و غیرشاغل و باتشکیل کلاسهای سوادآموزی که از اول مهرماه تا حداکثر ۱۰ اسفندماه آغازبکارخواهد کرد طرح جدید سوادآموزی با حداکثر توان دنبال خواهد شد وی افزود: در ازای باسوادکردن هرنفر بیسواد به نسبت شهر و روستا از پانصدتا یکهزار تومان پاداش به افرادتعلق خواهد گرفت و به هرنوآموزی که در کلاسهای سوادآموزی شرکت کرده و در صورت قبولی باتوجه به معدل نمرات به زیارت مشهد و قم مشرف خواهند شد. مسئول شورای اجرای نهضت سوادآموزی گیلان در پایان این گفتگو گفت در سال جاری پیش‌بینی میشود حداقل ۳ هزار کلاس سوادآموزی در سطح مناطق دورافتاده روستا- کارخانجات- شهرو دیگر مکانهای مورد‌نیاز کلاس سوادآموزی تشکیل شود و در این رابطه آموزشیاران مورداحتیاج نیز انتخاب و درنهضت سوادآموزی گیلان- استخدام خواهند شد.

اخبار کوتاه

عملیات آبرسانی به ۱۸ روستای شهرستان ساری

ساری علاوه بر حدود ۱۳ کیلومتر لوله گذاری جهت تامین آب آشامیدنی روستائیان ونصب واحداث ۱۲ منبع زمینی و هوائی توسط جهاد سازندگی حفر سه حلقه چاه عملیات آبرسانی به ۱۸ روستای این منطقه طی چهار ماهه اول سال جاری بوده است بگزارش رسیده و بنقل از روابط عمومی جهاد سازندگی شهرستان ساری لوله کشی حمام چهار روستا- حفر چاه کشاورزی به عمق ۷۰ متر ولوله کشی منازل مستضعفی در یک روستای دیگر از اقدامات واحد آبرسانی این جهاد طی مدت یاد شده میباشد.

اعزام ۱۷۰ تن کادر پزشکی به جبهه‌های جنگ

مشهد ستاد مشترک امداد ودرمان خراسان اعلام داشت طی یک هفته گذشته از سوی این ستاد ۱۷۰ تن پزشک-بهیار- پزشکیار- کمک بهیار- امدادگر وکادر فنی جهت یاری رسانی به سپاهیان وسربازان اسلام عازم جبهه‌های نبرد حق علیه باطل شدند.

برق رسانی به ۱۳ روستای گیلان

رشت در تیرماه گذشته با صرف هزینه‌ای معادل ٦٤ میلیون و ۸٦۱ هزار و ۸۰۰ ریال ۱۳ روستا در سطح استان گیلان از نعمت روشنائی برق بهرمند شدند

تقاضای امان نامه

سنندج دو روز گذشته دوتن دیگر از اعضای گروهکهای امریکایی خود را به همراه اسلحه ومقادیری مهمات به برادران سپاه پاسداران انقلاب سنندج معرفی وتقاضای امان نامه کردند.

عملیات آبرسانی به یک روستا

زنجان: باصرف هزینه‌ای معادل ٦ میلیون و ۲۹٤ هزار و ۳٦ ریال عملیات آبرسانی به روستای ارهان از توابع بخش سلطانیه زنجان با جمعیت ۱۵۰ خانوار پایان یافت ومورد بهره برداری قرار گرفت.

اشتغال بکار ۸۹ نفر مهاجر

اصفهان- توسط واحد اشتغال بنیاد امور مهاجرین جنگ‌تحمیلی اصفهان ۸۹ نفر از مهاجرین ساکن این استان در تیرماه سالجاری در بخشهای دولتی و خصوصی مشغول بکار شده‌اند. بگزارش رسیده نصب و بهره‌برداری از ۱٦ دستگاه قالی بافی در اردوگاههای مهاجرین و تولید ۲۰۷۵۰ قطعه لباس در کارگاههای خیاطی درمدت مذکور از دیگر فعالیتهای واحد مذکور بوده است.

افتتاح تصفیه‌خانه ۸۰۰ متر مکعبی آب مشروب مراغه

تبریز- تصفیه‌خانه ۸۰۰ متر مکعبی آب مشروب شهرستان مراغه دو روز گذشته طی مراسمی باحضور آیتا... ملکوتی نماینده امام در آذربایجان و امام جمعه تبریز- حجت‌الاسلام شرقی امام جمعه مراغه ومدیر عامل سازمان آب منطقه‌ای آذربایجان افتتاح شد و مورد بهره‌برداری قرار گرفت. بگزارش خبرنگار خبرگزاری جمهوری‌اسلامی دراین مراسم که فرماندار و تنی چند از مسئولین اجرائی شهرستان مراغه نیز شرکت داشتند آیتا... ملکوتی طی سخنان کوتاهی و بااشاره به دستاوردهای انقلاب اسلامی و نعمتهای جنگ‌تحمیلی گفت. یکی از نعمتهای جنگ تحمیلی بکارگیری‌ورشداستعدادهای نهفته وتبدیل آنها به مرحله عمل بود که جوانان مسلمان و متعهد ما برای دفاع از اسلام و قرآن و نیز برای قطع و غنی کردن کشور درزمینه‌های مختلف زندگی بکار گرفته شد.

تشییع پیکرپاک گروهی از شهدا

سرخس- خبرنگارجمهوری اسلامی- ظهر دیروز پیکرپاک سرباز شهیداسلام رضافیروزی که در تاریخ ٦۱/۵/۱۲ در جبهه خرمشهر بشهادت رسیده است درمیان غم و اندوه اقشارمختلف مردم سرخس و برادران سپاه، بسیج، ژاندارمری، شهربانی از محل مسجد جامع بطرف میدان مرگ بر آمریکای سرخس تشییع شد و سپس پیکر پاک این سرباز اسلام به زادگاهش روستای قلعه قصاب از توابع سرخس منتقل و طی آئین با شکوهی بخاک سپرده شد در این مراسم یکی از برادران طلاب حوزهٔ علمیه قم در موردشهادت در اسلام و مسئله جنگ سخنرانی کرد دراین راهپیمائی مردم شعار می‌دادند حسین، حسین شعارماست و شهادت افتخارماست.

قائمشهر- خبرنگارجمهوری اسلامی- پیکر پاک ۲ تن از رزمندگان اسلام- به اسامی سرباز شهید احمدتیموری و سرباز شهید علیرضا قلی‌زاده که در مصاف با صدامیان کافربدرجه رفیع شهادت نایل آمده بودند از مقابل بیمارستان ولی‌عصر قائمشهر توسط امت حزبا... تشییع و طی مراسمی بخاک سپرده شد.

کمک نقدی مردم سرخس جهت رزمندگان

سرخس- خبرنگارجمهوری اسلامی- بدنبال کمکهای پیدریغ مردم مسلمان از طرف اهالی مرزنشین شهر سرخس مبلغ ۱۱۰۰۰۰ ریال وجه نقد تحویل ستاد کمکرسانی و تبلیغات جنگ در سرخس شده است.

تشییع پیکر یک شهید

رفسنجان- خبرنگارجمهوری اسلامی- پیکرپاک جانباز اسلام محمودعظیمی که در عملیات پیروزمندانه رمضان بدست مزدوران صدام بدرجه رفیع شهادت نایل گشته بود از مقابل سپاه پاسداران انقلاب اسلامی تا میدان ابراهیم تشییع شد و از آنجا به زادگاهش کردکوی انتقال و بخاک سپرده شد.

یک منافق در شهرکرد اعدام شد

شهرکرد- بحکم دادگاه انقلاب اسلامی شهرکرد ایرج صالحی اهل و ساکن فارسان باتهام فعالیت در گروهک منافقین در شهرکرد اعدام شد.

بگزارش خبرنگار خبرگزاری جمهوری اسلامی بنقل از دادرسی انقلاب اسلامی شهرکرد ایرج صالحی فرزندمحمد اسماعیل اهل و ساکن فارسان به اتهام فعالیت به نفع گروهک منافقین شامل عضویت در فاز نظامی سازمان تهیه تدارکات نظامی شامل اسلحه و مهمات- شناسائی افراد مسئول جهت ترور به آتش کشیدن‌اتومبیل دولتی رابط تشکیلاتی چند شهر تهیه و ارسال تهدیدنامه‌هایی برای افراد. نامبرده در دادگاه انقلاب اسلامی شهرکرد به اعدام محکوم و پس از تایید شورایعالی قضایی حکم در سحرگاه روز شنبه گذشته بمرحله اجرا درآمد.

خرید خرما از باغداران استان بوشهر

بوشهر- اداره کل کشاورزی وعمران روستایی استان بوشهر اعلام کرد طی چندماه اخیر مقدار ۳۱۵۰ تن خرمای محصول سال گذشته باغداران شهرستان دشتستان برازجان بوسیله سازمان اقتصاد اسلامی ایران خریداری شده است. بگزارش رسیده نرخ خرید خرمای مزبور از کشاورزان کیلویی ۳۰ تا ٤۰ ریال بوده و بیش از ۱۰۰/۰۰۰/۰۰۰ ریال برای خریداران پرداخت شده است.

ممنوعیت صید میگو در آبهای کم عمق

بوشهر بدنبال آغاز فصل صید میگو در آبهای خلیج‌فارس شیلات بوشهر عملیات صید را در آبهای کم عمق سراسر استان بوشهر ممنوع اعلام کرد. به گزارش رسیده این تصمیم بخاطر جلوگیری از صید بی رویه و وجود میگوی نوزاد درحال رشد در آبهای با عمق کمتر از ۸ متر گرفته شده و شیلات بوشهر از صیادان محلی خواسته است که از این اقدام جدا خودداری نمایند. صید میگوی خلیج‌فارس که علاوه بر دارا بودن مواد پروتئینی زیاد برای کشور ارزش صادراتی نیز دارد از دهم مردادماهجاری تا مدت ۲ ماه ادامه دارد و درمناطق عملیاتی استان بوشهر بشرط تحویل میگو به شیلات برای صیادان آزاد اعلام شده است.

کشف اسلحه و مواد مخدر

باختران-توسط پاسداران کمیته انقلاب اسلامی باختران یکنفر ازمنافقین شناسائی و دستگیر شد.

سرپرست این کمیته ضمن اعلام این مطلب گفت طی هفته گذشته درعملیات تجسسی مقداری تریاک بیست بسته هروئین پنج قبضه انواع مختلف اسلحه کمری کلت، برنو و یکصد تیرفشنگ و مقداری تی ان تی کشف و دراین رابطه چهل و نه نفر دستگیر وتحویل دادگاه انقلاب اسلامی شدهاند.

تشییع جنازه یک شهید درسنقر وکلیایی

باختران- دوروز گذشته پیکر پاک پاسدار شهید علی‌اکبر قربانی که درجبهه‌های جنگ حق علیه باطل بدرجه رفیع شهادت نائل آمده است باشرکت گروه کثیری ازمردم شهرستان سنقر وکلیائی تشییع شد.

توزیع ٤۸۹ دستگاه تراکتور

اصفهان- ٤۸۹ دستگاه تراکتور ازطریق بنگاه توسعه ماشینهای کشاورزی استان اصفهان درچهارماهه اول سال جاری بین متقاضیان واجد شرایط توزیع شد بگزارش رسیده بنقل ازیکی ازمسئولین اداره کل کشاورزی وعمران روستائی استان اصفهان همچنین طی این مدت اقدام به توزیع ٤۷۲ دستگاه گاوآهن سه خیش- ۸۵دستگاه انواع دیسک ۲۵ دستگاه انواع موتور ابکسی ۷ دستگاه تیغه- یکدستگاه کودپاش و۲۷ دستگاه یونجه چین درو گربین کشاورزان گردیده است وی افزود درطی این مدت همچنین‌مبادرت‌به‌توزیع‌لوازم یدکی بین عاملین فروش بمبلغ ٦۱ میلیون و۷۹۲ هزار و۲٦۹ ریال و توزیع لوازم یدکی کارانتی بطور رایگان بمبلغ ۸۹۲ هزار و۲۷٦ ریال و انجام ٦٤۳ نوبت سرویسهای صحرائی و تعمیرگاهی مجانی و وصول مطالبات ازخریداران تراکتور به مبلغ ۱۵ میلیون ٤۳۹ هزارو ۲۸۸ ریال گردیده است

اجرای پروژه‌های عمرانی آموزشی و تولیدی درمناطق عشایری

باختران- مرکز عشایری استان باختران طی سه ماهه اول سال جاری باصرف اعتباری به مبلغ یکصدوبیست میلیون ریال نه پروژه عمرانی-آموزشی و تولیدی رادرمناطق عشایری این استان باتمام رساند.

بگزارش خبرنگار خبرگزاری جمهوری اسلامی این پروژه‌هاشامل احداث پنج انبارسوله با شش هزار مترمربع زیربنا-ساختمان مراکز دامپزشکی وتعاونی درصحنه‌دبستان درثلاث باباجانی وزماکان-ایجاد مجتمع عشایری در گلوور-احداث کارگاه قالیبافی - احداث مراکز دامپزشکی و واحدهای مسکونی حفرچاه آب و احداث ابشخور درسرچله گیلانغرب-حسن‌آباد- علیرضاوندی کلهر-بدره‌ای اسلام‌آباد- سرکن سنجانی- موشهای اسلام‌آباد- دولتمندان سنجابی و شویل قلخانی است.

نصب یک کارخانه یخ سازی درایلام

ایلام- باهمکاری برادران جهاد سازندگی استان زنجان و ایلام کارنصب یک کارخانه یخ سازی به ظرفیت ده تن در روز درشهرستان ایلام بپایان رسید و مورد بهره‌برداری قرارگرفت.

بگزارش رسیده درعملیات نصب این کارخانه ۱۰۰۰ متر کابل فشارقوی ویکدستگاه ترانس ۱٦۰ کیلوولتی بکاررفته است.

خرید ۲۷۵۲ تن گندم مازاد برمصرف کشاورزان استان یزد

یزد-ازاول سالجاری تاکنون ۲۷۵۲ تن گندم مازاد برمصرف کشاورزان توسط سازمان تعاون روستائی استان یزد خریداری شده است.

تحویل واحدهای مسکونی ساخته شده به روستائیان

مشهد- روابط عمومی بنیاد مسکن انقلاب اسلامی اعلام کرد طی دیداری توسط مهندس خسروی مدیرعامل بنیاد مسکن انقلاب اسلامی سراسر کشور ازمنطقه خراسان و اعضای هیئت مدیره و مدیر عامل بنیاد مسکن انقلاب اسلامی خراسان در روزهای ۱٦ و۱۷ مردادماه جاری۲٦ واحدمسکونی دربیرجند ۳۰ واحد مسکونی درنجم‌آباد گناباد- ۹۰ واحدمسکونی درانارستانک فردوس- ۲۰ واحد درفردوس- ۲۰ واحد درهمت‌آباد طبس و۵ واحد مسکونی درجوریز که توسط حساب ۱۰۰ امام ساخته شده است تحویل روستائیان واجد شرایط بنیاد مسکن انقلاب اسلامی گردیدند- همچنین۸ واحد مسکونی دیگر که توسط بنیاد مسکن انقلاب اسلامی خراسان به همکاری حجت‌الاسلام نماینده امام درابیتان خراسان ساخته شده بود به طور رایگان تحویل روستائیان شد طبق این گزارش عملیات ساختمانی پروژه ۱٤ واحد

رسالت علم و مسئولیت عالمان

آخرین قسمت

نوشته: محمدتقی رهبر

«قال ع : من تحاکم الیهم فی حق او باطل فانما تحاکم الی الطاغوت و مایحکم له فانما یاخذ سحتا و ان کان حقا ثابتا لانه اخذ به حکم الطاغوت و ما امر الله ان یکفر به قال الله تعالی یریدون ان یتحاکموا الی الطاغوت و قدامروا ان یکفروا به»

امام ـ فرمود : هر کس نزد این سلاطین و حکام برای داوری رود چه در امر حق و چه باطل ، همانا به داوری و حکومت طاغوت تن داده و آنچه بنفع او حکم شود حرام است ، اگر چه حق مسلم او باشد زیرا آنرا با حکم طاغوت گرفته ـ در حالیکه خداوند فرمان داده بدان کافر شود. آنجا که میفرماید « آنان میخواهند به حاکمیت طاغوت تن در دهند در حالی که موظفاند بدان کافر شوند.»

راوی سئوال میکند : پس در موارد اختلاف چه باید کرد؟ « قلت فکیف یصنعان ؟ » امام پاسخ میدهد : «ینظران من کان منکم ممن قد روی حدیثنا و نظر فی حلالنا و حرامنا و عرفاحکامنا فلیرضوا بحکما فانی جعلته علیکم حاکما فاذا حکم بحکمنا فلم یقبل منه فانما استخف بحکم الله وعلینا ردوالراد علینا الراد علی الله و هوعلی حدالشرک بالله»

باید آنها به فردی از ما رجوع کند که حدیث ما را روایت نموده و در حلال و حرام ما بدیده تحقیق نظر کرده و احکام ما را شناخته است . و به حکمیت او تن دهند . چه آنکه او را من حاکم بر شما ساختم پس هر گاه طبق حکم ما داوری شاید از او پذیرفته نشود ، حکم خدا تحقیر شده و دست رد بسوی ما دراز نموده است . و آنکه با ما ستیزد ، با خدا ستیز کرده و آن در حد شرک به خداوند است» (وسائل الشیعه ج ۱۸ ص ۹۹ طبع جدید)

مفهوم حاکمیت در اسلام

نکته بسیار دقیق و شایان توجهی که باید منظور باشد ، مفهوم حاکمیت در فقه و فرهنگ اسلامی ما است که در شعاع آن ولایت فقیه بهر تبیین میگردد .

همانگونه که قرآن کریم بما می‌آموزد ، در نظام حقی حاکمیت تنها از آن خدا است « ان الحکم الالله » و تنها او است که بالاصاله فرمانروای کل عالم و قانونگذار و مدبر جامعه بشری است . و این حاکمیت الهی از سوی پیامبران و امامان به مرحله عمل و اجرا میرسد . در قرآن کریم به این واقعیت بصور گوناگون تصریح گشته است .

از جمله در سوره ساآیه ۵ چنین آمده :

انا انزلنا الیك الکتاب بالحق لتحکم بین الناس بما اریك الله .

ای پیامبر ما کتاب را بر تو بحق فرو فرستادیم تا میان مردم حکم کنی بدانچه خدا بتو رهنمود داده است .

بنابراین حاکمیت رسول حسب رهنمود خداوند است و در شعاع حاکمیت او و چنین است حاکمیت امام و نیز حاکمیت و ولایت فقیه .

اصولا اگر به ادامه حکومت و رشد آن بنگریم باین نتیجه میرسیم که حکومت به آن معنی نیست که انکار عمومی میدهد در بدو نظر آنچه از کلمه حکومت به ذهن عموم میرسد اینست که شخص یا اشخاصی مرکز قدرت شوند و طبق آراء و نظرات دلخواه خود عمل کنند و بایگاه قدرتی برمحور ارزشهای مادی و نیروهای نظامی تشکیل دهند در حالیکه این برداشت از نظر مبانی و اصول فکری و اجتماعی اسلام یك غلط صریح و فاحش است توضیح آنکه :

۱ـ همانگونه که از موارد استعمال حکومت و حاکم بدست میآید هرگاه واژه مزبور در مورد انسانها بکار میرود به معنی داوری قضاوت وحکمیت میباشد داوری و قضاوت براساس احکام الهی یعنی در جامعه انسانی تضاد ها و اختلافات و نزاعهائی بوجود میاید که جهت حل آن باید از حکام عادل یاری جست این تضاد ها و خلاف ها دامنه‌ای گسترده دارد و شامل مسائل مهم حیاتی مردم از مدیریت جامعه و نوع سرپرستی تعدیل ثروت و منابع مالی اختلافات حقوقی و اقتصادی و سیاسی و نظامی و روابط خارجی و داخلی و قراردادها و مشاهدات و مانند اینها میشود در اینگونه موارد آن چیزی که معیار و ملاك عدل است و باید جهت رفع نشج و نابسامانی بدان تمسك جست نظر حاکم شرعی و قاضی عدل است با اختیاراتی که چنین مقامی دارد و با مسئولیتی که برعهده او میباشد باید همه جناحهای درگیر تسلیم حق شده و حق به اجرا درآید .

و نیز مواردی هست که در آن طرح دعوی نمیشود وعنوان خلاف نمیگیرد ولی جهت نظام گرفتن آن موارد حیاتی نیاز به حکمی خاص بر اساس واقع بینی و مصلحت و حکمت دارد در اینگونه مسایل نیز محور و مبنا همان نظر ولی فقیه و حکومت شرعی است نظارت بر بیت‌المال و مصارف آن تهیه قوانین و حسن اجرای آنها فرماندهی نشون اسلامی در جهت مصلحت دین و جامعه مسلمین مبارزه با منکرات و احیای سنت های مشروع سرپرستی افراد بی‌سرپرست و قیمومیت آنان و ... در اینجا نیز مطمئن‌ترین مرکز تصمیم گیری و حکم در موارد یاد شده در شان ولی فقیه و حاکم شرعی است .

در آثار و اخبار اسلامی به فلسفه حاکمیت صالحان که تعبیر دیگرش اولی‌الامر است تصریح و توضیحات کافی داده شده از جمله در روایتی که در علل و شرایع آمده است در این روایت است که از حضرت رضا «ع» فلسفه لزوم اطاعت اولی‌الامر را می‌پرسند و امام در بخشی از پاسخ این سئوال چنین میفرماید :

ان الخلق انما و قفوا علی حد محدود و امروا ان لایتعدوه ذلك الحدلمافیه من فساد هم لم یکن یثبت ذلك ولایقوم الابان یجعل علیهم فیه امینا یمنعهم من التعدی والدخول فیما حظر علیهم لانه ان لم یکن ذلك کذلك لکان احد لایترك لذته و منفعته لفساد غیره فجعل علیهم فیما یمنعهم من الفساد و یقیم فیهم الحدود والاحکام .

نقل از « عوائد فراتی ـ ص ۱۸۷ »

یعنی نظر باینکه برای مردم حد و حدودی مقرر شده و آنها نتوانند از این محدوده تجاوز بکنند چه در اینصورت بفساد و تباهی کشیده خواهند شد دستیابی به این مقصد بستگی بآن دارد که فردی امین معین شود تا مردم را از لجام گسیختگی و افتادن در محرمات مانع شود و اگر چنین کسی نباشد که مردم را کنترل نماید هیچکس از نیتها و منافع خود را بخاطر اینکه موجب تباهی دیگران میشود رها نخواهد کرد از اینرو است که بر مردم فیم و سرپرست گمارده شد تا آنان را از فساد جلوگیر باشد و حدود و احکام را اقامه نماید .

نقش حاکم در نظام اسلامی مهار و کنترل جریانهای اجتماعی است که آیا در مسیر حق است یا نه تا مهار کردن توسن سرکشی ها است آنگونه که در ریشه لغوی حکم ملحوظ گشته (حکمت الدابه : منعتها بالحکمه) (یعنی : حیوان را بدهنه مهار نمودم) .

و در معنی و تعبیری دیگر نقش حاکم شرعی نگهداری کشتی اجتماع است با لنگر عدالت از طوفانها و گردابها رهائی یابد همانطور که در لغت آمده « حکمت السفینه و احکمتها» (یعنی کشتی را با لنگر مهار نمودم) (المفردات فی غریب القرآن ـ راغب) .

خلاصه : بشرحی که ملاحظه نمودیم حکومت اسلامی با حکومتهای غیر اسلامی تفاوت ماهوی دارد و اختلاف اصولی. اولی حکومت حق است با کنترل « ولی‌امر » و دیگری فرمانروائی دست وقدرت‌نمایی

★★★

حاکمیت حق وقدرت اجرائی

۲ ـ و دنباله این توضیح مطلبی دیگر میاید و آن اینکه در اجرای حق و عدل همیشه از اندرز و ارشاد و تبیین و توضیح در مرحله اول باید استفاده شود ولی آنچنان نیست که اقامه حق به گفتن و بیان حکمت و اندرز محدود گردد که عدالتلزوم مطلب فراتر رفته و از ابزار قدرت استفاده خواهد شد .

قرآن کریم این حقیقت را با رسائترین بیان تفهیم می‌نماید.

لقد ارسلنا رسلنا بالبینات و انزلنا معهم الکتاب و المیزان لیقوم الناس بالقسط و انزلنا الحدید فیه باس شدید و منافع للناس

(آیه ۲۵ سوره حدید)

ما پیامبرانمان را با دلایل روشن فرستادیم و با آنان کتاب آسمانی و میزان حق را نازل نمودیم تا مردم براساس قسط پابرجای شوند و آهن را در اختیار گذاشتیم که موجب‌ترس (برای ممردان) و منبع برخیزشها و منفعت برای مردم باشد .

ملاحظه میکنیم که سخن از آهن حدید که در اینجا رمز اسلحه است پس از ذکر کتاب و میزان و قسط تصادفی نیست بلکه بدین نکته اشعار میدارد که حکومت قانون و اقامه قسط را پشتوانه‌ای لازم است که در مواقع ضروری باید از آن یاری جست این پشتوانه قبل از هر چیز ایمان است و تسلیم ناپذیری در برابر حق ولی همواره دیده‌ایم که صاحبان زور و زر و ثروت و قدرت در برابر حق سر به طغیان و عصیان برافراشته و برای کوبیدن جبهه حق و شکستن پاسداران معروف به‌کشتار و جنایت دست زده‌اند .

قرآن این جبهه‌گیریها را چنین توصیف می‌نماید :

ان‌الذین یکفرون بایات الله و یقتلون النبیین بغیر حق و یقتلون الذین یا مرون بالقسط من‌الناس فبشرهم بعذاب الیم .

(آل عمران آیه ۲۱)

یعنی آنانکه به‌آیات‌خدا کافر شدند و پیامبران را ناحق می‌کشند و کسانی را از مردم که به قسط و عدل فرمان میدهند بقتل میرسانند به شتاب دردناك بشارت ده .

ولایت فقیه و تکیه برقدرت

تاریخ گواه است و مشاهدات عینی لحظه به لحظه زندگی بشر و سکنجه ها و روزگاریها که مردم مظلوم و مدافعان حقیقت از دست‌حامیان و خودکامگان دیده و می‌بینند و خون های پاکی که از کالبدمحرومان با چنگال سفاکان چون سیل بر این کره خاك جاری گشته و میشود همه وهمه دلیل براین است که اگر به انقلاب شرك و عصیان و جهل و طغیان‌مجال داده شود چه فساونها و فاجعه ها ببار خواهند آورد .

اینجا است که پاسخ این سئوال داده میشود که : آیا در احقاق حق و اقامه قسط می‌توان تنها بر اندرز و موعظه و نوی تکیه کرد ؟ و یا زور را باید با زور پاسخ گفت ؟.

حال که اهریمنان زمین در سایه سلاح فجیع‌ترین جنایات را ارتکاب میکنند . چرا جبهه حق مسلح نباشد و یا خلع سلاح شود ؟! نه ! باید سلاح را با « سلاح و صلاح پاسخ داد» و قدرت متجاوز را با قدرت حق طلبی و سلاح مدافع حق ، درهم کوبید . آری آهن ، اسلحه سرد و گرم است که میتواند مغز تجاوزگررا به‌تسلیم وادارد و یا به نابودی بکشاند . و جز این چاره‌ای نیست . و راه دیگری وجودندارد، که تجربه شده را دیگر تجربه کردن خطا است .

بیچارگی ها و سیه روزیها مستضعفین زمین از آنجا آغاز شد که متکبرین به سلاح قدرت تکیه کردند و مستضعفان را خلع سلاح نمودند . و اکنون که هزاران سال رنج و تلخ کامی خلع سلاح شدن جبهه حق را دیده و طعم مرگبار آن را چشیده‌ایم . و از سوی دیگر پیروزیهای « صلاح و سلاح » درجبهه‌قیام‌علیه تجاوزگران کفر پیشه و عمال استکبارجهانی دیده‌ایم دیگر نه جای درنگ است و نه جای تردید ، که نباید سلاح را از دست ماببیافتد که هر سلاحی از دست مابیافتد دشمن برمیدارد و بر ما یورش میبرد . و خونمان را میریزد و زیونمان میکند و در این صورت است که برای نابودی خویش با دشمن همدست شده او را به اسلحه خویش مسلح ساخته‌ایم . این سلاح باید در اختیار و کنترل حکومت اسلام و مقام ولایت فقیه باشد همان طور که دردست بیامبران نهاده شد، قوای نظامی و نیروهای مسلح باید از سوی ولی فقیه فرماندهی شود که در غیر این صورت تیغ دادن در کف زنگی مست خواهد بود .

اینجاست که نقش ولایت‌فقیه را بار دیگر در بعد نظامی می‌نگریم و به همین منوال آن را در همه ابعاد دیگر مسائل جامعه اسلامی باید قیاس گرفت.

در روایتی‌از امام صادق«ع» چنین نقل شده :

« الملوك حکام علی‌الناس و العلماء حکام علی‌الملوك »

(عوائد نراقی ص ۱۸۶)

یعنی : زمامداران حاکم بر مردمند ، و علماء حاکم بر زمامداران ، معنی این حدیث این است که هرگاه زمان کار در دست عالمان نمود و دیگران مصدر امور شدند ، حتما می‌بایست آن زمامداران از علمای زمان خود تبعیت نموده و حاکمیت الهی آنان را بپذیرند که در غیراین صورت‌مشروعیت نخواهند داشت ، و در نتیجه بر عالمان است که با توجه به مسئولیت یاد شده از روش سیاسی و عملکرد زمامداران غفلت نورزیده و خود رامسئول این نظارت و امر و نهی های لازم بدانند ، زیرا عالمان‌تنها برای مردم مستضعف رسالت ندارند ، بلکه باید بدانند که سرنوشت مردم مستضعف در دست آنان بوده و هرگز نباید مجال داد زمامداران ، با مردم به شیوه ظلم و فساد عمل کنند. و نیز برمردم است که برای استقرار حاکمیت حق و عدالت جبهه عالمان‌متعهد و رسالتدار، را تقویت نموده ، و آنانرا در برابر قدرتمندان تنهانگذارند . که در غیر این صورت خود مسئول سرنوشت و تیره‌روزگاری خود میباشند .

بنابراین در مسئولیت فوق ، هم علماء و هم حکام و هم مردم به طور مشترك سهیم خواهند بود .

در خاتمه این بحث و برای دریافت بهتر نقش «ولایت‌فقیه» در جامعه اسلامی یادآوری‌می‌کند که در رهگذر انقلاب اسلامی ایران ، و مساله ولایت فقیه که در عصر ما ، و در آغاز انقلاب اسلامی ایران به وسیله مرجع والامقام و فقیه متبحر دوران ، و معمار تجدید کننده بنای اسلام در عصر تیرگیها و بدبختیها ، رهبر انقلاب اسلامی ایران حضرت آیت‌الله العظمی ، امام خمینی دامت‌برکاته ، مطرح گردیده و توجه محافل علمی و فقاهی را بار دیگر به نقش حیات بخش ولایت فقیه توجه داد و مردم مسلمان را به درك حوزه مسئولیت عظیم‌فقها و علما یاری نمود ، و به دنبال این آگاهی عمومی بزرگترین حرکتهای تاریخ هزار ساله عصر غیبت مهدی عجل‌الله تعالی فرجه ، را پدید آورد ، و انقلاب‌طغیان و شرك و باستکبار رل در سطح جهان بعزبونی کشید، و حرکتی طوفنده درجوامع اسلامی پدید آورده ، که قرنها در حرکت امتهای آینده اسلام نیروآفرین است . و امید است که زمینه ساز قیام ناجی بشریت حضرت بقیه‌الله الاعظم ارواحنافداه باشد آری در جریان‌این‌حرکت الهی و مردمی و این رهبری است که « نقش ولایت فقیه » «با عین‌الیقین» برای همگان روشن و مدلل میگردد .

پایان

*** اسلام برای انسان وابعاد وجودی ونیاز های مادی و معنوی او از لحظه ولادت و حتی از آن تا هنگام مرگ و بعد از آن‌در هرمورد قوانین ویژه‌ای دارد**

*** دین مبین اسلام‌را به‌ادیان دیگر گذشته نباید قیاس گرفت که به پاره از احکام عبادی و اخلاقی محدود گشته‌اند**

*** تاکید برمسئله ولایت و جانشینی علی (ع) از سوی پیامبر از اولین روز های بعثت تا آخرین لحظات حیات او و اهتمام براینکه تنها امامان راستین و رهبران لایق آسمانی هستند که شایستگی رهبری مسلمین و تحمل این بار گران را دارد**

مواضع ما

۳۱

بسم اله الرحمن الرحیم

ان الله یامرکم ان تودوا الامانات الی اهلها و اذا حکمتم بین الناس ان تحکموا بالعدل ان الله نعما یعظکم به ان الله کان سمیعا بصیرا. یا ایها الذین امنوا اطیعوالله واطیعوا الرسول و اولی الامر منکم فان تنازعتم فی شئی فردوه الی الله و الرسول ان کنتم بالله و الیوم الاخر ذلك خیرو احسن تاویلا(سوره نساء آیات ۵۸ و ۵۹)

در جلسه پیش بحث امامت را بطور فشرده بیان کردیم اکنون بطور اجمال سیر بحث را میگوئیم و لازم است بر روی آن دقت شود.

گفتیم که ما به فلسفه هدایت معتقدیم و هدایت را در کل جهان جاری می‌یابیم یعنی جهانرا از نوعی ثغور و حکمت و رهبری و سازمان دهی منظم بی وقفه عالمانه حکیمانه برخوردار می دانیم این هدایت علاوه از قوانین حاکم بر جهان است.

ما برای جهان قانونمندی قائلیم یعنی روابط پدیده ها را تابع قانون و نظم خاصی درونی میدانیم. اما در عین حال این قانونمندی بصورت کر و کور نیست.

مثلاً یک کارخانه در درون خود حرکت و چرخی تابع قانون دارد و نظمی هم تمام واحدهای کارخانه را به هم متصل میسازد اما یک همیشه شاهدی دراین کارخانه به عنوان کامپیوتر برای روزهای مبادا وجود دارد تا در برابر حوادث پیش بینی نشده عکس العمل مناسبی نشان دهد. این چنین نظم و قانونی در درون جهان هم وجود دارد و ما هدایتی همیشه حاضر و ثغوری همیشه شاهد را در جهان می یابیم درست مثل یک انسان زنده که هرگاه لازم باشد بر خود تصرف میکند و به حرکت در می آورد یا بسیج میکند و کنترل می نماید. وجود هدایت در جهان و فلسفه هدایت بر کل عالم را باید به عنوان یکی از ارکان جهان بینی اسلام بدانیم.

در قسمت دوم بحث قبل گفتیم انسان هم تابع همین جهان است لذا برای انسان هم هدایت وجود دارد و هدایتش سه نوع است:

۱ـ هدایت طبیعی غریزی مثل دیگر حیوانات، خداوند برای حرکت ارگانها هدایتی طبیعی قرار داده که این قانون طبیعت، انسان راهم رهبری میکند.

۲ـ هدایت دوم برخاسته از عقل و شعور انسانهاست که انسان با عقلش، احساسش، وجدانش و با تشخیص نفسانیش خود را هدایت میکند. مثل یک حیوان نیست که بطور غریزی دشمنش را بشناسد غذایش را بشناسد بداند چگونه لانه اش را بسازد بلکه مرحله ای بالاتر است. وجدان و عقل و شعوری است که بکار می افتد، صغری و کبری می چیند و نتیجه میگیرد و راه خیر و شر را تدبیر میکند.

۳ـ مرحله سوم هدایت الهی است که از بیرون نشأت میگیرد و همان وحی الهی است. نکته دیگری که گفته شد این بود که هدایت صرفاً از طرف پیامبران و رهبرانیکه از بیرون وجود انسان با هدایت فکری و تعلیماتی و ایدئولوژیکی راهی برای او باز کنند نیست و چنان نیست که با هدایت وحی مجموعه ای بدست انسان دهند و بگویند این برنامه زندگی است بلکه علاوه بر آن به هدایت هادیانی زنده و میان مردم نیز نیازمندیم. آنان شاهد جریانات و حوادث بوده و بموقع در مقابل دشمن مردم را بسیج میکنند و تصمیم میگیرند.

در هر حال صرف برنامه دادن هدایت نمیتوان کرد. مثلاً یک فیلسوف اجتماعی یا یک متفکر ممکن است برای یک انقلاب برنامه ریزی کرده و با تعیین تاکتیکهای لازم اقداماتی در راه انجام آن انقلاب در دست مردم گذارد اما این کافی نیست در این میان به رهبرانی حاضر نیاز هست زیرا ممکن است پیش بینی های افراد کافی نباشد و یا با چیزهای تازه ای در صحنه روبرو شوند بعلاوه خود آن برنامه زیاندار نیست و لذا گویایی مورد نظر راندارد مثلاً برای انقلاب در یک جا لازم است که احساسات مردم برانگیخته شود شعور مردم بیدار گردد و در جایی دیگر مردم باید بسیج شوند این بسیج را شاید در صد سال پیش در کتابچه ای نوشته اند و امروز در مورد لزوم واقع گشته. مثالی دیگر: انتخابات ریاست جمهوری را در نظر میگیریم این انتخابات در یک مقطع حساس سیاسی یک افشاگری میخواهد یا یک ارشاد و بسیج و حضور در صحنه را میطلبد چنین چیزی را با یک برنامه از قبل ارائه شده نمیتوانیم آنطور که لازم است انجام دهیم در اینجا به امامی ناظر احتیاج داریم و از همین نقطه است که از هدایت به دامن امامت می‌افتیم، هدایت لازم است تا حرکت مردم براساس آن تنظیم شود و راه نشان داده شود تا مردم راه را از چاه باز شناسند اما علاوه این هدایت مکتوب(هدایت وحی)، لازم است یک کسی«حامل لواح» باشد.وحی را روی دوشش بگیرد در صحنه حاضر شود و به موقع از رهنمودها و هدایتهای وحی برای امامت جامعه استفاده کند.

ما در جهان بینی خودمان به صورت چنین امامتی معتقدیم. آنچه که از این به بعد مورد بررسی قرار گرفت شرایط امام و امت بود که در این جلسه با کنترلکی بیشتری مورد بحث واقع میشود.

امامت منبعث از دو چیز است یکی مکتب و دیگری امت: امامت برای امت از مکتب جدا نیست به عبارت دیگر امامت اسلامی که مورد نظر جهان بینی ماست نمی تواند از مکتب جدا باشد. امامت یک رهبری سیاسی اجتماعی معمولی نیست رهبری اسلامی و در بین امت اسلام است. دراین میان اسلام مایه، وحدت و خمیر مایه رهبری و امامت است. اسلام مایه امامت و امت بستر آن است. ما در اسلام معتقدیم که امت براساس عقیده تشکیل میشود و براساس یک نظام اعتقادی، عملی جان می گیرد مرز جغرافیائی ونژادی و .... ندارد. امت مرزی اعتقادی علمی دارد یعنی عده‌ای از مردم دارای طرز فکر وآرمانی واصولی مشترك هستند وبراساس اعتقاد به آن اصول عمل میکنند تشکیل دهندهٔ امت می‌باشند. بدلیل وجود این پیوند عقیده وعمل بین افراد دوستی و همبستگی وهمرزمی حاکم میگردد ودر نتیجه ولایتی اجتماعی در بین امت اسلامی پیدا میشود. ولایت در اسلام از کلمات پربار و وسیعی است که به معنی دوستی، ارتباط اعتقادی، حکومت، سرپرستی و ... آمده وتمامی این معانی به هم مرتبط هستند در هرحال قدم اول ولایت همان پیوند اعتقادی وعملی است که موجب یکی شدن راههای امت میشود در چنین حالتی افراد تلاششان را در یک جهت متمرکز میکنند و با احساس دوستی وبرادری موالات حاصل میشود وسپس آنان بصورت یک قافله، یک گله، ویا یک اردو در می‌آیند اردوئی که با یک هدف حرکت کرده و پیوندی نامرئی شبکه ارتباطی روحی بین افراد بوده‌است. این قافلهٔ در حرکت ومتکی به ولایت اعتقادی واسلامی احتیاج به قافله سالار ورهبری کاردان دارد در این زمینه روایت مفصلی وجود دارد که قسمتی از آن را میخوانیم تا روشن گردد که اسلام تاچه حد به امر رهبری اهمیت داده وآن را ازشرایط لازم واصلی حفظ جامعه قلمداد کرده است.

روایت از محمد بن مسلم که از امام باقر نقل کرده است.

.... کل من دان الله عزوجل بعباده یجهد فیها نفسه ولاامام له من الله فسعیه غیر مقبول وهوضال متحیر والله شانی لاعماله ومثله کمثل شاه ضلت عن راعیها و قطیعها.

هرکس که بخواهد به خدا نزدیک شود و با عبادت وپرستش خدا خود را رنج دهد وبرای نزدیکی به خدا تلاش کند «ولاامام اله من الله» اما امام ندارد «فسیعه غیر مقبول» این کوشش او مقبول و پذیرفته نیست «و هوضال متحیر» یک گمراه سرگشته است مانند گوسفندی که از مجموع گله خود جدا افتاده است.

این امر بعنوان یک اصل در جهان بینی ما مطرح است که اصلا عمل بدون رهبری ارزش ندارد حتی اگر فرد خودش به عملش برسد اما به دلیل عدم حضور در جامعهٔ امامت وعدم ایجاد پیوندی خوب با امامت آدمی گم گشته است و از قافله برکنار می‌باشد این چنین شخصی مسلمان واقعی نیست.

فردی که عامل هست ولی شخصا با امامت پیوند ندارد از گله جدا است و دیدیم که بعد از این مسئله امام داستان گوسفندی را مطرح میکند که با سرکشی از قافله عقب مانده این حیوان چند صباحی برایش نوعی آزادی و جود دارد چون هرطور که خواسته عمل کرده اما خیلی زود شب فرا میرسد وبیابان خطرناك میشود گرگهای وحشی در اطرافش پراکنده میشوند به یکباره احساس میکند آن قطع رابطه‌ای که اول برایش بصورت سبک شدن بار مسئولیت تجلی کرده بود خودباری بردوشش شده است جالب است که امام در این تفسیر می‌فرمایند این گوسفند که راهش را گم کرده ممکن است از «قطیع غنم» دیگری سربرآورد یعنی چند قدمی با گله‌ای دیگر حرکت کند اما خیلی زود چوپان متوجه او میشود و از آن جمع طردش میکند و او مجدداً در سرگشتگی وگمراهی می‌افتد.

فصاح بها الراعی: الحقی براعیك وقطیعتك وفانت تائهه متحیره....

آن چوپان گله دیگری میگوید: از گله بیرون برو توهمان گوسفند سرکشی هستی که از گله خودت دست برداشتی وحال میخواهی در گله ما وارد شوی تا باز کناره‌گیری کنی و شکافی در این گله ایجاد کنی و عده‌ای دیگر را نیز به هوس کناره‌گیری از گله اندازی پس برو از گله ما دست بردار. در آخر حضرت میفرمایند: این گوسفند از همه جاطرد میشود تاپالاخره گرفتار گرگ میشود.

بعد میفرمایند:

ای محمد بن مسلم حکم آن آدم عوضی فراری از حوزه امامت حکم همان گوسفند است. اما باید من الله باشد رابطهٔ ولایت فقیه همین جا برقرار میشود «ولاامام له من الله» سرچشمه امامت الله است و پیوندی اصلی وریشه‌ای بالله دارد در اینجا مسئله مردم «منهای الله» مطرح نیست و باید امام از خدا سرچشمه گیرد ظاهر العادل امامی ظاهر وعادل میخواهیم یعنی امامیکه هم در بین مردم باشد و هم عادل باشد وستمگر نباشد. اگر اینطور نباشد گمراه است و سرگشته واگر براین حال بمیرد «مات میتته کفر ونفاق» مرگش مرگ کفر ونفاق است.

مادر سالهای قبل فقط به امام غایب معتقد بودیم وآن ذخیرهٔ به حق بزرگ الهی برای حکومت عظیم جهانی قائل بودیم و نمی‌دانستیم امام ظاهر وعادل چیست و چگونه باید باشد و همچنین نمی‌دانستیم که کسیکه از این امامت جداافتد یا مثل منافق مرده و یا مثل کافر ملحد ولی الان کاملا این مسئله را لمس میکنیم در اینجا لازم است به دو یا سه نکته اشاره شود:

۱ـ یکی آنکه امامت دوازدهمین پیشوای معصوم ما (ع) بدان معنانیست که ما را از یک رهبری ظاهر ومستقیم منع کند.

اخیرا شنیده میشود که عده‌ای در کلاسها این مسئله را القا میکنند. ومی‌گویند ما یک امام داریم آن هم غایب است ودوازدهمین معصوم می‌باشد ولذا بحث امام به راه انداختن بمیرد. امام به راه انداختن شیعه تخلف از اصول اعتقادی شیعه است.

ـ ادامه دارد

نقش مساجد در نهضت‌های بزرگ اسلامی

*** مساجد بایدمظهر شکوه وجلال وطهارت و قداست اسلامی و تبلور قدرت و عزت مسلمین در جامعه باشد وهر فرد و دسته و گروهی که آنرا ببینند وبرآن وارد شوند این ارزشهای متعال اسلامی را در آن متجلی ببینند .**

*** باید به بخش فرهنگی مساجد اعم از آموزشی و تبلیغاتی توجه نمود .**

مسجد پایگاه توحید وتقوا

آخرین قسمت

مسجد در لحظات شکوفائی انقلاب و بعد از آن

کم‌کم به لحظات حساس و سرنوشت ساز انقلاب می‌رسیم . که برنامه ریزیهای اساسی‌تری جهت تشکل و نظم بندی‌حرکت های عمومی جامعه اسلامی‌دارد. روحانیت متعهد که در همه‌جا رهبری مردم را برعهده دارد ، به تشکیل « گروه مقاومت » و دیگر گروههای مختلف اجتماعی‌در مساجد می‌پردازد . تا آنکه انقلاب در ۲۲ بهمن ۱۳۵۷ به پیروزی می‌رسد .

حال مساجد باید پذیرای برنامه های بیشتری باشدبراین اساس است .

که واحد های انتظامی‌جهت برقراری امنیت محیط و منطقه و محله در هر مسجدی تشکیل میشود . و کم‌کم نیروهای متعهد را شناسائی و جذب موده و در مقام آموزشهای نظامی آنها برآیند . واحد های اقتصادی جهت دریافت‌امکانات مالی که از طریق دولت داده میشود و توزیع عادلانه آنها بین مردم ، تشکیل میگردد .

واحد های فرهنگی جهت تشکیل کلاسهای ایدئولوژیکی بوسیله اساتید فن و خاصه وحانیون ترتیب می‌یابد و بوشهای‌مختلف‌معارف اسلامی روع بکار می‌کند .

و همچنین واحد های بکری که در ارتباط مستقیم مسائل و نیازمندیهای‌جامعه سلامی‌است و در مساجدتشکیل بگردد . و این واحد ها نقش بزرگتری را در حل مشکلات و معضلات جامعه بعد از انقلاب داشته که هم‌اکنون نیز ادامه داشته که با طرحها و برنامه ریزیهای دقیق‌تر و منظم‌تر به فعالیتهای خود ادامه میدهد.

و از هنگام شروع جنگ تحمیلی عراق علیه ایران . مساجد مهمترین پایگاههای جذب نیرو و امکانات مختلف مالی مردم بوده که با نهایت ایثار کمك می‌کرده‌اند و با جمع آوری آنها از طریق نهاد های مربوطه به جبهه ها ارسال میشده . و در واقع مساجد بزرگترین پشتیبانی کننده جبهه های جنگ بوده و میباشد و براستی که بفرموده امام عزیزمان مسجد سنگر است سنگر ها را حفظ کنید .

در تحرك بخشیدن هرچه بهتر مساجد کوشا باشیم

با توجه بدستورات اکید که اسلام در مورد مسجد از لحاظ‌عمران و آبادی مادی و معنوی، ظاهری و باطنی آن داده، که قسمتی ازآنرا در قسمت روایات، و فقه آورده‌ایم، نهایت مسئولیت را بعهده هر فرد مسلمانی در مورد آن‌متوجه‌میسازد.

آنچه که موردنظراست‌آنستکه : مساجد باید مظهر شکوه و جلال و طهارت و قداست اسلامی وتبلور قدرت و عزت مسلمین در جامعه باشند و هرفرد و دسته و گروهی که آنرا ببینند و برآن واردشوند این ارزشهای متعالی اسلامی را در آن متجلی ببینند .

هرچند در گذشته تاریخ کم و بیش چنین جهاتی در مساجد رعایت و ملاحظه می‌شد. لیکن در حد نسبتا ناقص و نامطلوب و آنگونه که مورد نظر اسلام‌وازلیاء اسلام بوده در مورد مساجد لحاظ نمیشد. تا آنکه انقلاب شکوهمند اسلامی ایران که‌درواقع رسالت و تجدید حیات نوی برای اسلام‌و امت اسلامی بوده در همه ابعاد زندگی فردی و اجتماعی امت مسلمان ایران در مرحله نخست و آنگاه در زندگی همه مسلمین جهان انشاءالله تحولی عظیم و چشمگیر ایجاد کرده و می‌کند و هرچه بردوام و عمر پر برکت او افزوده میشود این تحول عظیمتر بنظر میرسد و دارد در راستای حرکت الهی‌خویش جهان تحت سلطه و کفر واستکبار را بذیرای حاکمیت متعالی و ارزش آفرین و حیاتبخش اسلام نماید. بامید تحقق کامل آن از جمله این تحولات، در مساجدبوده که تا اندازه زیادی توانست رسالت واقعی آنرا بوی بازگرداند. واین پایگاه عظیم اسلام را بعنوان یکی از مظاهر شکوه و عظمت و قدرت آن معرفی نماید که خانه امید و پناه و حرکت و خروش مردم ، و محل‌ارجاع همه مشکلات سیاسی، نظامی، اقتصادی، فرهنگی وتربیتی ویافتن راه‌حل آنها شناخته شده، واز طرفی خارجیهای برای همه منافقان ضد خلق و دشمنان اسلام وانقلاب که بگونه‌های مختلف در صدد تضعیف و یا تخریب مادی و یامعنوی آن هستند با قرار دادن مواد انفجاری در آن و یا ترور و بشهادت رساندن ائمه جمعه و جماعات ... حال در این مقام تذکراتی چند را به همه برادران خواهران مسلمان و انقلابی خود در رابطه با مسجد یادآور میشوم:

الف: مسجد را خانه خدا دانستن وبرای کسب فیض و دریافت مواهب الهی بدانجا قدم گذاردن مورد‌نظر باشد .

ب : روشن است که این دریافت فیض و جلب رضای خداوندمشروط بطهارت و پاکی و صفای دل و جان است براین اساس برای‌رفتن بمسجد در مقام فراهم نمودن این عامل و شرط اساسی باشیم .

ج : طهارت ظاهری اعم ازلباس وبدن از هرنوع آلودگی وکثافت نیز باید کاملا مورد توجه ودقت باشد، دهان و دندان بایدمورد شستشو قرارگیرد .

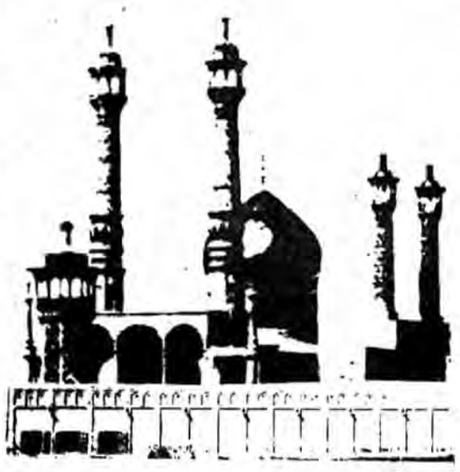

د : فرشهای مسجد و دیگرلوازم آن باید از هرجهت از نظافت و پاکیزگی‌کامل برخوردار بوده‌و همیشه مواظب آن از این جهت باشند نه آنکه‌آنچنان آلوده‌وکثیف که باعث تنفر و بدبینی و دوری کرد عده‌ای از مسجد شود .

ه : باید براستی مسجد را مکان تجلی انوار الهی و تبلورخصلتهای والای ارزشی انسان دانست باید از این کلاس تربیتی و انسان ساز حداکثر بهره برداریهای تربیتی را نمود و از خصلتهای زشت و ناپسند خودرا پاك کرد .

و : بمسئولین ودست اندرکاران اداره مسجد باید گفت در این مکان که پایگاه امید و توجه وبندگان، خدمات عنوان و پست وریاست نمی‌پذیرد، هرآنچه هست‌خدمتگزاری است و براین خدمتگزاران باید افتخار نمود، و همه مردم رابابد با دید محبت نگریست و با آغوش باز از آنها استقبال کردومشکلات آنانرا با نهایت دقت و قدرت و احساس محبت انجام داد.

ز : باید مسائل فرهنگی‌مساجد اعم از آموزشی و تبلیغاتی‌توجه نمود . و ازاین جهت زمینه هرچه بهتر و بیشتر جذب نسل جوان را برای آموزش و آشنائی بامعارف حیاتبخش اسلام باید فراهم نموده تا آنان با شناخت درست اسلام راستین که همان اسلام اجتماعی و فقاهتی است، از انحراف فکری و عقیدتی در دام شیادان شرقی‌و غربی افتادن مصون و محفوظ بمانند .

ح : بر کثرت اجتماعات‌مسلمین در مساجد و افزایش روز افزون باید بسیار تکیه و توجه نمود و عوامل و زمینه‌های جذب هرچه بیشتر آنها و شناسائی برت

تاریخ، ایثار رزمندگان ما را ثبت خواهد کرد

● جهادگران جانباز مثل همیشه در خط مقدم جبهه زیر آتش شدید دشمن مشغول کندن خاکریز برای رزمندگان اسلام هستند

● برخیز برادرم! صبح با گامهای استوارتر به آن سوی خاکریزها، قدم خواهد نهاد

سرویس سیاسی جمهوری اسلامی

چه کسی میتواند و باید تصویرگر لحظات جبهه‌ها باشد؟ چه کسی شایسته است که از ایثار برادران ما در سنگرهای خونین شهادت و ایمان و عبادت سخن گوید؟ مگرنه اینکه شهدا بهترین مصداقند برای

جواب ما و مگرنه اینکه رزمندگان ما خود شهیدانی زنده‌اند؟ این بار شهیدی زنده و رزمنده‌ای شجاع و خبرنگاری صادق با شما سخن از جبهه‌ها میگوید، کسی که شبهای سرد و تاریک زمستان و روزهای آتشین تابستان را در صحاری خوزستان گذرانده و در ارتفاعات

پربرف و بوران غرب (زاگرس) بسر برده و همیشه از اولین داوطلبهائی بوده که به جبهه رفته و تصویرگر اوج لحظات غم و شادی رزمندگان اسلام بوده، با آنها در خط مقدم در پشت یک سنگر نشسته و با فریاد «الله

اکبر» به پیش تاخته، ولی نه با ژ-۳ یا کلاشینکف، بلکه با سلاح مخصوص خویش یعنی دوربین عکاسی که

هیچگاه آنرا ازدست نگذاشته و ثبت لحظه‌ها و میقاتهٔ جانبخش صفحات سیاه و سفید روزنامه بوده است.
نوشته‌هایش را می‌خوانیم و لحظات عکسهایش را به خاطر می‌سپاریم:

شیفتگان زیارت کربلا عزم دیدار امامشان را دارند و دست به دعا برداشته‌اند تا اینبار زیارت سیدالشهدا را دریابند

بسم‌الله الرحمن الرحیم
در ادامه عملیات رمضان شب عید فطر با خودروی برادران تیپ امام رضا همراه برادران ارتشی، سپاهی و بسیجی بسوی محور عملیاتی شلمچه در حرکت بودیم. یکی از برادران بسیجی اهل سبزوار بهترین تحلیل را از عملیات رمضان نمود، وی میگفت وحشت آمریکا و شوروی و نوکران ارتجاع منطقه و عوامل داخلیش از عملیات رمضان نشانگر اهمیت این عملیات میباشد.

صبح روز بعد سراغ این برادر را گرفتم، گفتند شهید شده و جنازه‌اش بین خاکریز ما و دشمن است. شاید معدودی از مردم ما اهمیت فوق‌العاده عملیات رمضان را ندانند و شاید بدلیل عدم اطلاع از جغرافیای منطقه عملیاتی و یا اهمیت سیاسی و نظامی آن باشد، ولی رزمندگان اسلام که متشکل از کارگر و کشاورز و محصلینی که سه ماه تعطیلی را به جبهه آمده‌اند و برادران سپاه و ارتش با تمام وجودشان به عملیات رمضان اهمیت میدهند و با ایثار خونهای پاکشان این موضوع را ثابت می‌کنند. پیرمرد کشاورز بسیجی اهل دهات تربت حیدریه میگفت من نذر کرده‌ام خونم درجهت آبیاری اسلام ریخته شود و امام عزیز را در راه پیشبرد هدفهای الهی با خونم یاری دهم و در ادامه حرفهایش میگفت عملیات رمضان پایان عمر رژیم بعثی صدام و تابودی شرق و غرب و منافقین فراری و داخلی و دشمنان اسلام است عملیات رمضان مستضعفین را شاد و مستکبرین را خشمگین کرده بدلیل اینکه میدانند پس از آزادی مردم ستم کشیده عراق نیروهای اسلام بسوی قدس خواهند رفت.

●●

شب عملیات قبل از حرکت، رزمندگان اسلام به عشق زیارت کربلا اشکها ریخته و سینه زدند پدر و پسری که اهل نقده بودند و با هم روبوسی میکردند به یکدیگر سفارش می‌نمودند، هرکدام از آن دو شهید شد آن دیگری بجایش مرقد مطهر آقا امام حسین را ببوسد و آن دیگری میگفت اگر شهید شویم زودتر خدمت آقا میرسیم. زمان حرکت بسوی

فتح سنگرهای بتونی کافران بعثی فرا میرسد همه همدیگر را می‌بوسند و آخرین کلماتشان را به یکدیگر رد و بدل میکنند و با شوق غیر قابل وصف حرکت می‌نماید. لحظات بعد درگیری با کافران آغاز میشود دشمن با از دست دادن خاکریزها و سنگرهای محکمش آتش را مثل باران میریزد که نشانگر وحشت بعثی‌ها از پیشروی رزمندگان اسلام است.

●●●

نزدیکیهای صبح هوا هنوز تاریک بود که تعداد ۲۰۰ نفر از کافران بعثی بدست رزمندگان اسلام اسیر شده بودند خوشحال بودند که اسیر قوای اسلام شده‌اند در همان موقع نوجوان رزمنده‌ای در زیر آتش شدید دشمن دوان دوان بسمت اسرا دوید و از جیبش نایلونی را در آورد که توی آن مهر نماز پیچیده بود و به اسیرها با اشاره و با زبان بی‌زبان می‌گفت مهر کربلا دارید با این مهر عوض بکنیم یکی از اسیرها که خوشحال بود اسیر شده است مهری در آورد به این نوجوان رزمنده داد. رزمنده اسلام مهر خودش را داد مهر کربلا را گرفت بوسه شوقی بر روی مهر زد توی نایلون پیچید و گذاشت جیبش و اسیر را بغل کرد و با وی دست داد و جست و خیز کنان از منطقه دور شد سپس به اسیرها آب دادند و آنها را سوار ماشین به پشت جبهه منتقل کردند.

●●●

لحظات زیبای بیشماری در جبهه‌های اسلام میگذرد که شاید خیلی از لحظات را نتوان وصف کرد در همین عملیات رمضان باز هم شاهد اخلاق اسلامی رزمندگان اسلام بودم که در زیر آتش شدید چگونه زخمیهای بجای مانده دشمن را به اورژانس میرساندند. رزمندگانی که با ایثار خونشان مدرنترین تانکها و ادوات دیگر جنگی شرق و غرب دشمن بعثی را از بین میبرند در همان میدان نبرد حتی با اخلاق اسلامی خویش هم، دشمن را به‌زانو در میآورند.

●●●

هوا که روشن شد در اطراف خود کیلومترها پر از تانکهای در حال سوختن و یا سالم به جای مانده و به خود روها و مهمات و جسدهای از بین رفته دشمن منطقه را پوشانیده بود دیدم. در بین ادوات زرهی و ابزار جنگی بجای مانده از دشمن حدود ۳۰۰ الی ٤۰۰ تانک سوخته و سالم وجود داشت از موانع، کانال آب فتح شده که دشمن بعثی از وحشت نیروهای اسلام ایجاد کرده بود شروع به عکس گرفتن کردم

سوژه عکسهایم را فقط از باقی مانده لحظات ایثارگران اسلام انتخاب کردم و تنها از چند تانک در حال سوختن دشمن و از کانال آب جهت روزنامه عکس گرفتم و از اینهمه جسد و لاشه‌های تانک و مهمات سوخته شده و یا تانکهای سالم بی‌تفاوت میگذشتم چونکه در عملیات گذشته از این صحنه‌ها زیاد دیده بودم و دیگر برایم عادی شده بود.

نحوه تبلیغات صدامیان

همان شب به محل استراحت آمدم، برادری تلویزیون عراق را جهت اخبارش گرفته بود تصاویر تلویزیون عراق یاد آور فساد غربی رژیم شاهنشاهی بود، صحنه‌های جنگی را هم که نشان میداد لا به لای فیلم، زنان عراقی مثل عروسکهای فاسد غرب، نمایان می‌شدند و برای تبلیغ صدام و رژیمش آواز می‌خوانند وخبر از پیروزی در آینده را میدادند و در فیلم جنگی اخبارشان که خیلی برای من خنده‌آور بود مثلا از یک عدد «آر پی جی» که در بیابانی افتاده بود، حدود سه دقیقه از زاویه‌های مختلف فیلمبرداری کرده و بنمایش گذاشته بودند و یا جنازه حدود ٦ نفر از شهیدان ما را یکبار روی هم گذاشته یکبار بفاصله‌های مختلف یکبار لباسهای آنها کنده، یکبار ریش‌های آنها را تراشیده، و یکبار جورابشان را در آورد،

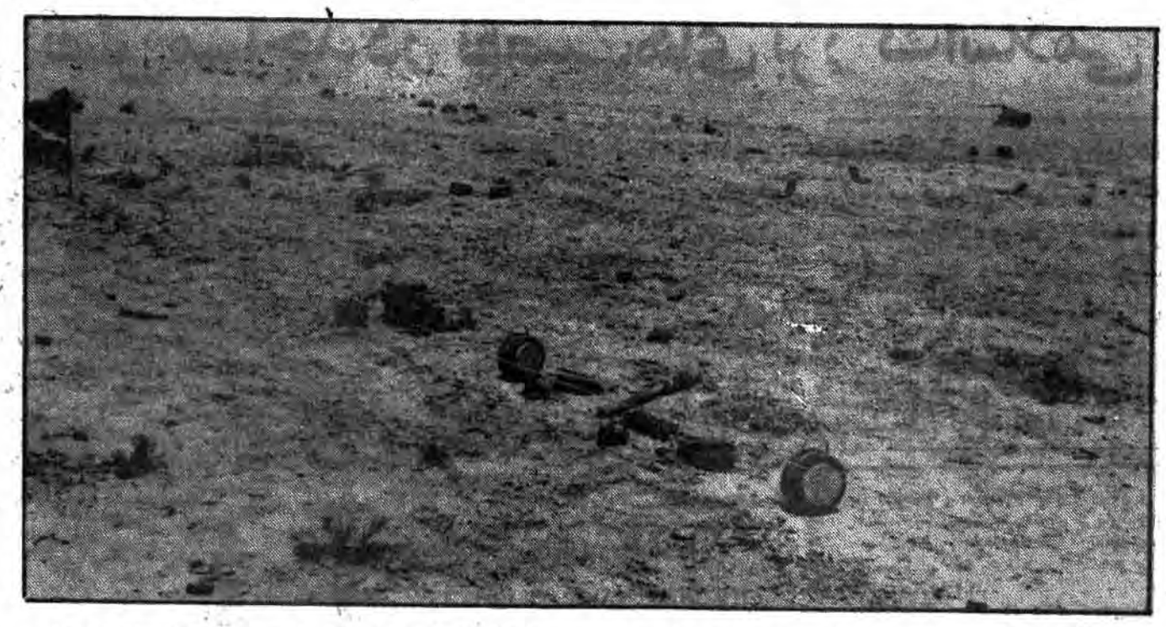

● در این مناطق وسیع بعثی‌های مزدور از وحشت هجوم رزمندگان اسلام انواع و اقسام مین‌ها را کار گذاشته‌اند

● اسیر بعثی توسط رزمندگان اسلام جهت مداوا به بیمارستان پشت جبهه هدایت میشود

● ای فاتحان قله‌های سرفراز شهادت، به پیش که کربلا در راه دیدار مشتاقانش چشم براه است

• تاریخ، ایثار رزمندگان ما را ثبت خواهد کرد •

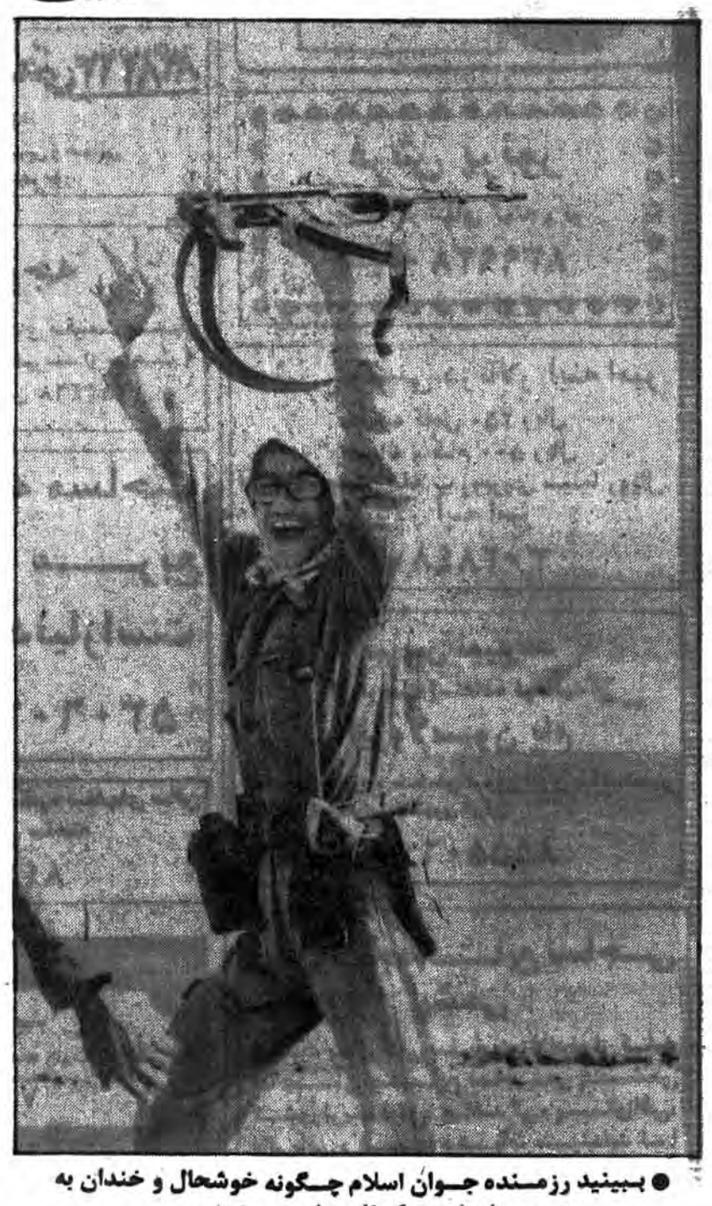

● ببینید رزمنده جوان اسلام چگونه خوشحال و خندان به نبرد با دشمن کافر بعثی می شتابد

و یا همه را توی وانت روی هم گذاشته و فقط حدود یکربع از این صحنه‌ها فیلم تهیه کرده بودند و با تانکی که مال خود عراق بود و آرم سپاه و تیپ نجف اشرف روی آن نوشته شده بود چندین بار صحنه فیلم را عقب و جلو کرده، حدود ٤ دقیقه این تانک را نشان دادند. و گوینده به عربی میگفت این هم نمونه‌ای از تانکهای دشمن فارس. برادری که آنجا بود گفت رزمندگان ما وقتی با دشمن در حال نبرد هستند علامت تیپ خودشان را هم روی تجهیزات دشمن میگذارند و خود دشمن بعثی با تمام وحشت از این موضوع خبر دارد ولی برای تبلیغات داخلش لازم دارد از این کارها هم بکند و همه نوع کلک میزند تا با تبلیغات دروغین مردم عراق را خاموش نگهدارد و درست در حالیکه درعمق ۱۵ کیلومتری خاک دشمن شاهد نابود شدن نیروهای او، آنهم تجهیزات سوخته و یا سالم بجای مانده بی‌تفاوت گذشته بودم و یا دیگر برادران روزنامه و یا تلویزیون مثل من برایشان عادی شده زیرا بیش از حد تصور، غنائم سالم فقط در دست سپاه اسلام است و یا اسرای بی‌شماری که داریم وجنده‌های مدفون شده بعثی‌ها در مناطق و یا تانکهای سوخته شده بعثی در مناطق جنگی چیزیست که همه مردم دنیا میدانند و ما هیچ استفاده‌ای نمی‌کنیم.

• • •

فردای پیروزی نیروهای اسلام بر کافران بعثی، بعثیون از چند طرف با تمام تجهیزات تانک و نفربر شروع به ضد حمله کردند در لحظاتی که به پیش روی خود ادامه میدادند

رزمندگان اسلام با آرامش منتظر نزدیکتر شدن دشمن پشت خاکریزها نشسته بودند و دشمن به وضوع دیده میشد فقط چند نفر از برادران امر دیده‌بانی را بعهده داشتند و دشمن دیوانه‌وار با شلیک گلوله و توپ و تانک به پیش میآمد در این زمان برادری بسیجی که حدودا ۱۳ سال داشت واهل اراک بود نزدیک من آمد و گفت برادر می‌خواهی تانک بزنی گفتم شلیک کردن آر پی جی را بلد نیستم با کمال آرامش گفت چیزی نیست این دگمه را فشار میدهی، از ضامن خارج، بسمت تانکهای دشمن. بعد از چند دقیقه بمن گفت حالا بزن و منهم آر، پی، جی را به سمت تانکهای دشمن شلیک کردم

و درست همزمان با این شلیک آر پی جی من، برادران دیگر رزمنده آر پی جی‌ها را شلیک کردند و دشمن به این سادگی حدود ۸۰ تانک و چندین بعثی را از دست داد و پا به فرار گذاشت اینجا بود که متوجه شدم صبر و آرامش نیروهای اسلام دشمن خونخوار را بوحشت انداخته است.

در همین حال پیرمرد بسیجی اهل شمال که در کنار ما بود گفت:

در جبهه‌های اسلام فقط آرامش است، زیرا ایثار خون در راه خداست.

برادر بسیجی اهل سبزوار:

**** وحشت آمریکا و شوروی و نوکران ارتجاع منطقه وعوامل داخلیش از عملیات رمضان نشانگر اهمیت این عملیات است.***

پیرمرد کشاورز بسیجی اهل تربت حیدریه:

**** نذر کرده‌ام خونم درجهت آبیاری اسلام ریخته شود.***

**** نذر کرده‌ام امام خمینی عزیز را درراه پیشبرد هدفهای الهی با خونم یاری دهم.***

**** عملیات رمضان پایان عمررژیم بعثی صدام، نابودی شرق و غرب، منافقین و دشمنان اسلام است.***

**** عملیات رمضان مستضعفین را شاد و مستکبرین را خشمگین کرده است***

**** پس از آزادی مردم ستم کشیده عراق نیروهای اسلام بسوی قدس خواهند رفت.***

**** سفارش پدر و پسری اهل نقده بیکدیگر در شب عملیات:***

**** هرکدام از ما که شهید شد، ان دیگری بجایش مرقدمطهر آقا امام حسین (ع) را ببوسد.***

پیرمرد بسیجی اهل شمال:

**** درجبهه‌های اسلام فقط آرامش است، زیرا ایثار خون درراه خداست.***

● از نقده آمده‌اند. فقط فرقشان اینست که یکی پدر دیگریست، در آخرین لحظات شروع عملیات همدیگر را می بوسند و سفارش می کنند: هر کدام از ما که شهید شد، آن دیگری بجایش مرقد مطهر آقا امام حسین (ع) را ببوسد

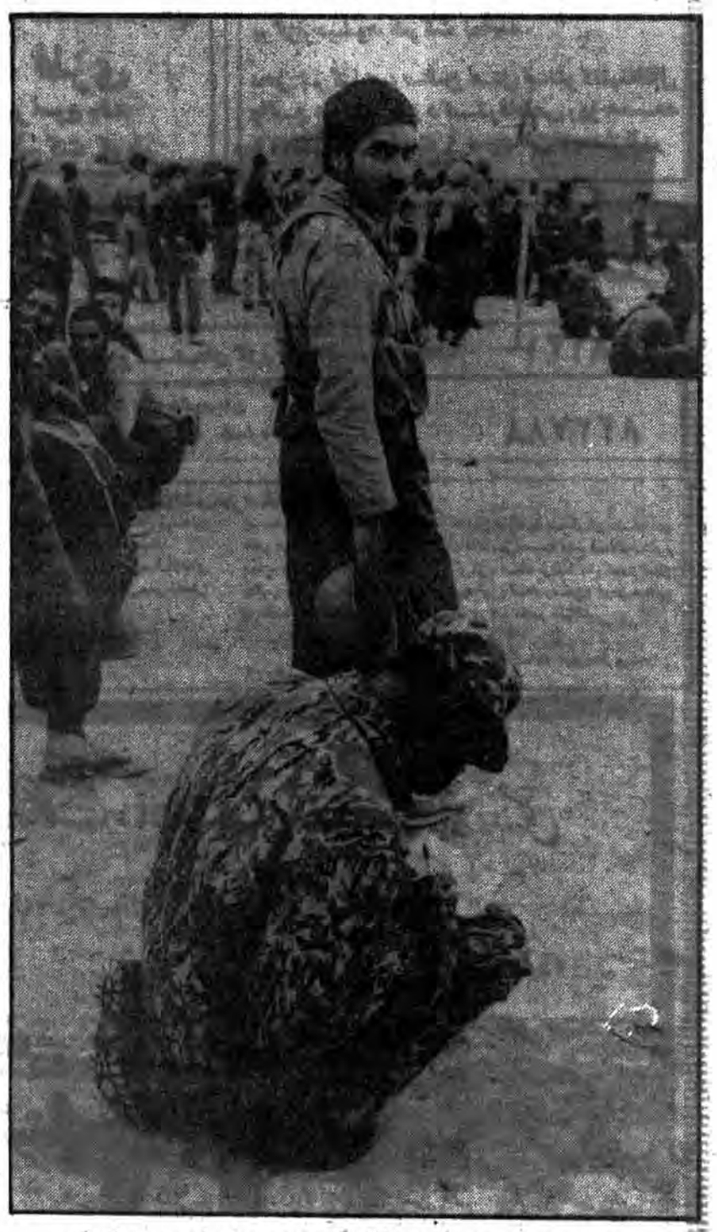

● رزمندگان اسلام خود را آماده رزم و شهادت می کنند

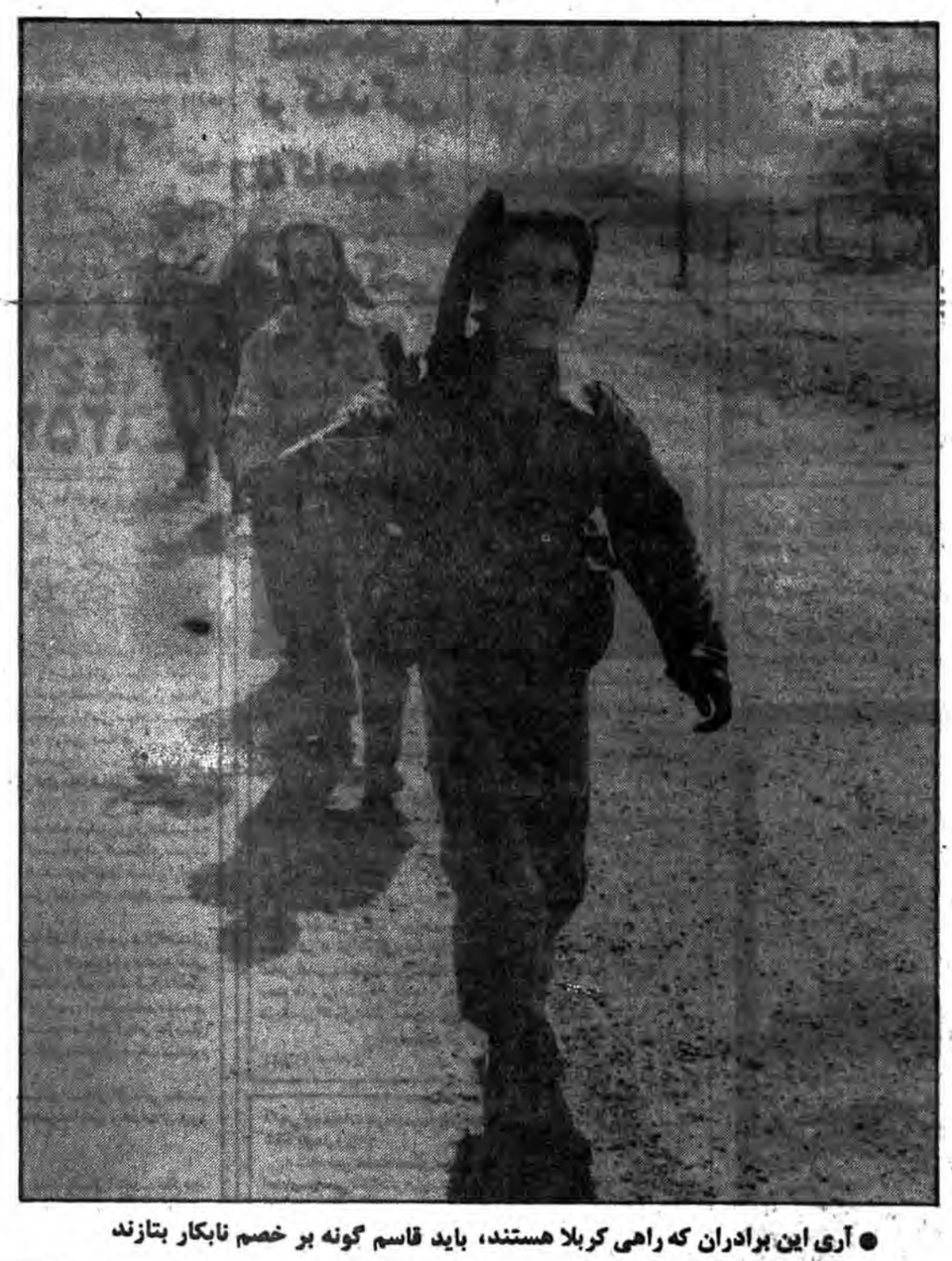

● آری این برادران که راهی کربلا هستند، باید قاسم گونه بر خصم نابکار بتازند

● نارنجکم را در میان دشمنان خدا خواهم انداخت و سپیده از برق آن سرخواهد زد

● تانکهای دشمن مزدور بعثی که بوسیله اسرا در نهای بیرون و غرب مسجهز شده‌اند اینگونه نابود می‌شوند

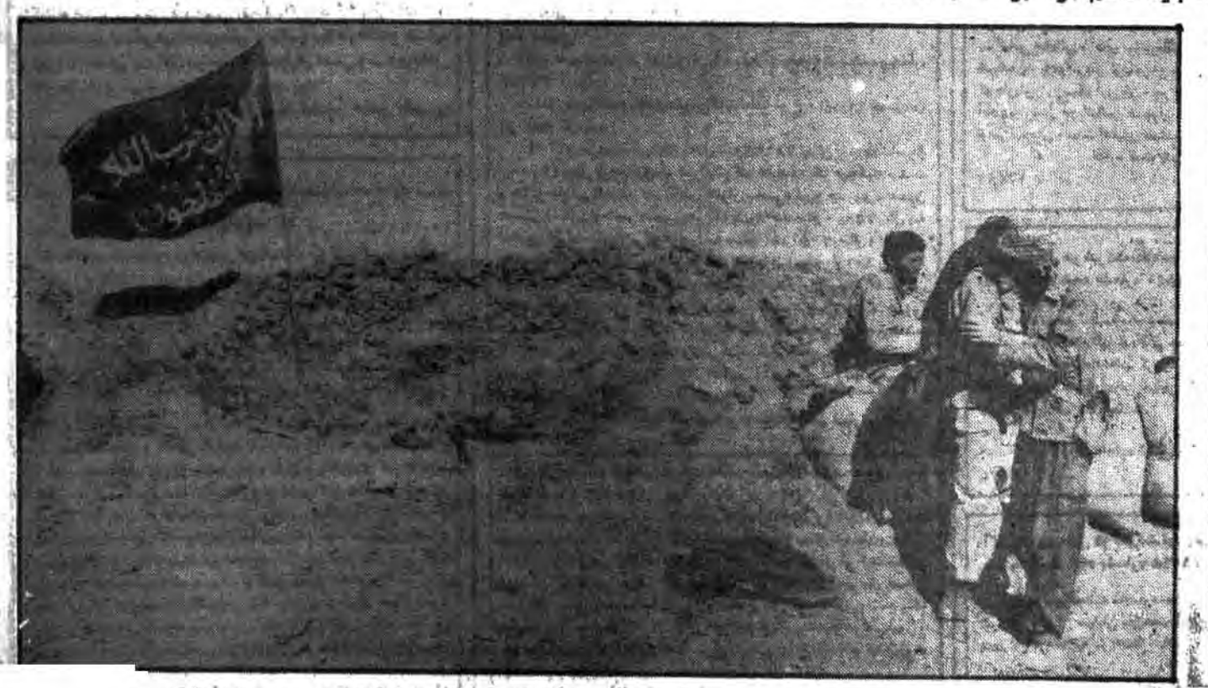

● دیدارتان ترنم بودن..... بدورتان شکوه سرودن..... تاریختان بلند و سرافراز

نیازمندیهای عمومی روزنامه جمهوری اسلامی

از ۸ صبح تا ۴ بعدازظهر تلفنی آگهی می‌پذیرد تلفن‌های ۳۱۶۱۶۰ و ۳۱۲۹۲۹

شستشوی فرش

قالیشوئی داودی
۵۵۹۲۸۶
تحویل ۴۸ ساعته با اصول مدهمی

قالیشوئی
ورفوگری
توحید
شستشو با اصول مدهمی تحویل در ۴۵ ساعت
۵۵۷۸۶۹

قالیشوئی وطن
۵۵۱۶۷۰

قالیشوئی
نارمک
رفوگری
رنگبرداری
۷۹۵۷۲۹
۸۲۱۸۰۹

قالیشوئی ابر
قالی شما را شستشو و تر میدهد ۵۵۴۳۱۵
۵۵۰۸۴۳
۶۵۷۷۴۸

شستشوی مبل و موکت
ارش کار
حشکشوئی موکت - مبل
نظافت - نماشی ۲۶۹۵۸۲
۲۶۹۵۸۴
۲۶۹۳۸۸

برای ساختمان شما
نقد واقساط
نوسازی و تعمیرات کلی وجزئی ساختمان، آسفالت
۸۵۹۶۴۸

نقشه مجانی
فاطمی مقابل آچاچی
۸۹۷۷۵۲

نجاری و دکورسازی ۹۲۸۹۸۵

نقاشی ساختمان پذیرفته می‌شود
با نازلترین قیمت
۲۷۲۸۴۷
۲۷۷۰۰۸

سقفهای سالن
سایبان اتومبیل اطاقک، انبارک و گلخانه حفاظ روی دیوار و پشت پنجره
۸۲۰۳۴۸
۸۳۰۹۹۶

تیرچه بتونی سفالی
۶۶۱۳۹۰

داربست فلزی
رولپلاک و کفراژ
شرکت سیماساز
۸۴۴۱۳۸

تزئینات
نقد و اقساط
موکت - پارکت
انواع کاغذ دیواری
وپرده نقاشی
ساختمان گچبری و ایزولاسیون
۷۶۹۰۷۴

آگهی‌های گوناگون
شامپو خمره‌ای تخم‌مرغی
با پروانه بهداری
۲۳۰ گرمی ۵۲ ریال
۸۵۵۱۰۳

عالیترین خریدار پاساب و دست بافت و چرخ خیاطی هر نوع در محل ۸۳۴۷۵۲

آسفالت ایزوگام
با ضمانت ۱۰ ساله
شرکت بام‌کار
۹۵۵۷۸۱

آسفالت
کوچه، بام و قیرگونی و محوطه‌سازی با وسیله سبک و سنگین
۵۵۷۷۷۷

تدریس خصوصی
تدریس خصوصی ابتدائی - راهنمائی - دبیرستان ریاضی فیزیک شیمی زبان حسابداری تلفن ۶۶۰۷۷۹ تهران

دبیران مجرب خانم و آقا
تجدیدی و تقویتی کلیه دروس ابتدائی راهنمائی نظری
۸۹۸۴۸۳

مبل فروشی
حراج یکصد دست مبل نو شیک ۸ نفره پارچه ایرانی هر دست کامل ۴۵۰۰ تومان پارچه انگلیسی ۵۲۵۰ تومان ۸۴۳۵۹۴

تعمیر تلویزیون
تعمیر تلویزیون رنگی پارس، گروندیک، لوه جهت سپاه رایگان
۲۳۹۳۸۶

اتومبیل کرایه
فم جی‌تی‌اس جمکران
اتوبوس و مینی‌بوس
دربستی شبانه‌روزی
۷۳۸۲۵۵ — ۷۳۵۷۷۰

تعمیرات لوازم خانگی
شرکت ولتی
سرویس وتعمیر یخچال لباسشوئی کولرآبی و گازی درمحل ۹۲۹۵۴۴

تعمیرات شوفاژ
سرویس - تعمیر - شارژ گاز چیلر - سردخانه - کولر گازی با مسئولیت محدود
۸۵۹۰۰۱

معاملات تلفن
بورس تلفن ۶۲۴۶۱۸

خرید و فروش تلفن
تلفن ۲۲۲۸۸۸

تخلیه چاه و لوله بازکنی
تخلیه چاه ولایروبی
شبانه روزی
تشخیص با کامپیوتر
لوله بازکنی فوری سائی با مصالح
۶۶۱۹۶۶
۶۶۴۳۱۰
۶۴۱۵۶۴
۹۳۰۴۷۲ | ۶۶۷۱۴۹
۳۴۷۴۹۰ | ۵۶۲۹۰۴
۸۵۲۷۸۸ | ۵۳۴۴۲۴
۷۹۰۴۰۶ | ۵۳۸۳۲۷

تخلیه چاه
ارزان و فوری
لوله‌بازکن
تشخیص
ترکیدگی
ولایروبی
۶۵۹۰۴۷

تشخیص
با کامپیوتر
لوله بازکنی
بافنربرقی
ترمیم و بنائی با مصالح
۶۳۷۰۲۳

شرکت تهران تکنیک آب
تخلیه چاه
تشخیص
ترکیدگی با کامپیوتر
بنائی با مصالح شبانه روزی
لوله‌بازکنی
با فنر برقی
بدون کنده کاری
بدون تعطیل
۸۵۱۸۸۶
۲۶۶۴۴۶
۸۴۶۲۵۲

موسسه فنی مینا
تخلیه چاه
با اصول بهداشتی
تشخیص
ترکیدگی با کامپیوتر
ترمیم وبنائی با کلیه مصالح
لوله بازکنی
فوری بدون کنده‌کاری
۲۶۹۳۸۷
۲۶۳۷۷۰
۲۶۳۳۵۷

تخلیه چاه
تشخیص
ترکیدگی لوله
با کامپیوتر **لوله بازکنی**
لایروبی فوری ارزان
شبانه روزی
۵۶۴۴۴۸
۵۹۵۱۴۲
۶۴۹۰۹۳

سازمان فنی الهام
شبانه‌روزی
تاسروبس
مجانی
تخلیه چاه
تشخیص
ترکیدگی
باکامپیوتر
ترمیم لوله بنائی با مصالح
لوله‌بازکنی
۸۳۴۸۸۱
شعبه کرج
۲۵۶۰

تخلیه چاه
تشخیص
ترکیدگی با کامپیوتر
بنائی بامصالح شبانه‌روزی
لوله‌بازکنی
بافنر برقی
بدون کنده کاری
بدون تعطیل
۲۴۷۳۶۵

مؤسسه شایسته
تشخیص ترکیدگی لوله
لوله بازکنی
تخلیه‌چاه
ارزان و فوری
۳۳۷۴۱۹

مؤسسه آرش کار
تشخیص
ترکیدگی با کامپیوتر
ترمیم و بنائی با کلیه مصالح
لوله بازکنی
فوری بدون کنده‌کاری
۲۶۹۵۸۴
۲۶۹۵۸۲

گمشده
گواهینامه و کارت موتور بشماره شهربانی ۳۳۱۵ تهران ۵۰ بنام ابوالفضل کیائی مفقود گردیده اعتبار ندارد.

کارت موتور بشماره شهربانی ۸۷۹۴ تهران ٤ بنام احمدعلی جلیلی توانا مفقود گردیده اعتبار ندارد.

بدینوسیله باطلاع میرساند که دو قطعه چک بشماره ۶۳/۸۸۲۵۳۰ و ۶۳/۸۸۲۵۵۰ شعبه بانک بازرگانی آهنگر ها مفقود شده و از درجه اعتبار ساقط است.

جواز تفنگ دولول شکاری تحت شماره ۲۹۵۴۱ بنام حسین مدانلو جویباری بمدت یکسال است که مفقود شده از اعتبار ساقط میباشد.

کاروان حج شریعتی ۸۴۸۴۲۳
تولد امام رضا(ع) در مشهد
مشهد رفت و برگشت ۸ روز زمینی و هوائی
حرکت ۳ شهریور

قابل توجه
مقداری دستمال کاغذی بقیمت بسیار مناسب بطور کلی بفروش میرسد از ساعت ۹ الی ۷ بعدازظهر تلفن ۲۸۳۴۶۸

انبار مستقر به مساحت هزارمتر مربع مورد نیاز است
۵۳۰۶۰۲-۵۳۲۱۴۲

نرده‌های حفاظ دیوار و پنجره سقفهای سالن ساختمان و اطاقهای پیش ساخته
۸۴۷۶۳۶

فرش امید
خرید فرشهای کهنه و عتیقه جهت صادراتی
۷۵۸۱۴۸

فروش و نصب داربست فلزی
با محاسبات فنی در اسرع وقت
۳۱۳۳۰۶ شرکت کوپلر

فرش پرنور
خریدارفرشهای کهنه و نو
عتیقه ۸۳۹۹۲۸

جشن عروسی درتالار آینه امیر
عصرانه کامل ۲۵۰ ریال
عصرانه و شام ۵۰۰ ریال
آدرس: خیابان انقلاب روبروی سینما رویال
تالار آینه امیر
تلفن ۳۰۲۸۴۸

نم پس نمیدهد
از فرصت استفاده فرمائید
ایزولاسیون بام
با مواد مقاوم و مطمئن فوری ارزان با تضمین شرکت قیربام ایزولاسیون ایران
۸۵۵۵۰۶ - ۸۵۵۷۴۴

قابل توجه صنایع نساجی پشمی
قسمت بازرگانی سفارت زلاندنو از کلیه صاحبان صنایع نساجی پشمی کشور(ریسندگی، بافندگی، پتوبافی، قالی‌بافی و غیره) دعوت مینماید تا درکنفرانسی که توسط ۲نفر از متخصصین سازمان پشم زلاندنو باهمکاری دبیرخانه بین‌المللی پشم جهت توسعه صادرات پشم برگزارمیشود شرکت نمایند.
محل برگزاری: سالن هتل اینترکنتینانتال واقع درخیابان دکترفاطمی روزجمعه ۶۱/۵/۲۲ از ساعت ۹ صبح الی ۱بعدازظهر

قابل توجه اهالی تهران و حومه
بخصوص به مناطقی که لوله کشی گاز شهری رسیده است.لیست شرکتهای مجاز لوله‌کشی گاز مورد تائید شرکت ملی گاز

شرکت تام متخصص در انواع سیستم‌های گازی با قیمت بسیار مناسب **۶۶۸۱۲۱**

شرکت مکرول لوله کشی گاز با لوله مانیسمان
میدان ۷ تیر سه راه کریمخان زند - دکتر مفتح شماره ۸/۲۴۵ **۸۲۲۷۸۸**

آگهی تاسیس شرکت تولیدی بلور شیشه با مسئولیت محدود

در تاریخ ۶۱/۵/۹ تحت شماره ٤۵۱٤۲ این اداره به ثبت رسیده و خلاصه شرکتنامه آن بشرح زیر جهت اطلاع عموم آگهی میشود:
۱- موضوع شرکت: تولید بلورجات واردات و صادرات و کلیه کالاهای تجارتی و معاملات مجاز بازرگانی از هر قبیل و اخذ نمایندگی‌های داخلی و خارجی
۲- مرکز اصلی شرکت: تهران خیابان خیام جنوبی پلاک ۲٦۷
۳- سرمایه شرکت: مبلغ ۲۰ میلیون ریال
٤- مدیران و دارندگان حق امضاء: آقایان ابراهیم عسگریان دماوندی عضو هیئت مدیره و مدیر عامل رحمت‌اله شمس بسمت عضو هیئت مدیره بمدت نامحدود انتخاب گردید کلیه اوراق و اسناد مربوط بشرکت از قبیل چک و سفته و برات و قرار دادهای تعهد آور و اسناد رسمی و اوراق عادی و مکاتبات به امضاء مدیر عامل و مهر شرکت معتبر میباشد.

اداره ثبت شرکتها و موسسات غیر تجاری تهران
۱۳٤۷۹ -م الف

تلفن‌های جدید روزنامه جمهوری اسلامی
سازمان آگهی‌ها
۳۱۶۱۶۰-۳۱۲۹۲۹

بسمه تعالی- ما خودمان قدرتی نداریم هرچه هست از خدا است.
امام خمینی

آگهی تغییرات در موسسه حسابرسی بهمند ثبت شده بشماره ۲۰۳۵

باستناد صورت جلسه مورخ ۶۱/۳/۱۹ تصمیمات زیر اتخاذ گردید: ۱-آقایان عظیم عظیمی بهروز عراقی کمال دستیاری هریک با دریافت مبلغ ۳۰۰۰۰ ریال از صندوق موسسه از موسسه خارج گردیدند. ۲-آقای عباس هشتی بشناسنامه ۱۱ صادره از اصفهان با پرداخت مبلغ ٦۰۰۰۰ ریال به صندوق موسسه در ردیف شرکاء قرار گرفتند. ۳-آقای اصغر هشی با پرداخت مبلغ ۳۰۰۰۰ ریال سهم الشرکه خود را به مبلغ ٦۰۰۰۰ ریال افزایش دادند. ٤-لذا سرمایه موسسه ۱۲۰۰۰۰ ریال میباشد و میزان سهم الشرکه شرکاء بقرار بندهای ۲ و ۳ میباشد. ۵-آقایان اصغر هشی و عباس هشی بسمت مدیران موسسه بمدت نامحدود انتخاب و کلیه چکها و سفته ها و بروات و قراردادها و سایراسناد تعهد آور موسسه با امضاء منفرد هریک از آقایان اصغر هشی و عباس هشی معتبر میباشد.

اداره ثبت شرکتها و موسسات غیرتجاری تهران
۱۳٤۸۲ م-الف

آگهی تصمیمات در موسسه باشگاه ورزشی و پیشاهنگی آرارات ثبت شده بشماره ٦۹۵

باستناد صورتجلسه مجمع عمومی فوق العاده مورخ ٦۱/۱۲/۱٦ تعداد اعضای موسس باشگاه از هجده نفر به بیست و چهار نفر افزایش یافت و آقایان واچیک قارابگیان- واچیک خاچاطوریان- واهه خاچاطوریان- ساموئل آوانس ساروخانیان- توریک تورکیان- الکساندر دربوقوسیان- اننیک هارطونیان- سهر ولی- مروپ لئونید اس اوهانیان- ژره آبرامیان- خانم کریستینه قارابگیان- آقای رافی گاسپاریان- ادمن سوکیاس جلفائی- آقای نورایرملکوم ملکومیان لیل آبادی- هراچ ظریفیان- باغداسردر گریگوریان- خانم کیتوش آرزوئیان- هانری کوچاریان- رازمیک آرزوبان- سرکیس گراکاسیان- نژده آقاجانی احمد آبادی- روبن خورانیانس مهران نژاد- نیکلا جاقارابگیان- روبن ترسرکیسیان بسمت اعضای هیئت مدیره انتخاب شدند.

اداره ثبت شرکتها و موسسات غیرتجاری تهران
۱۳٤۸۱ م-الف

آگهی انحلال در شرکت مقاطعه‌کاری و تجارتی کایرکس بامسئولیت محدود ثبت شده بشماره ۳۱۵٤۰

به استناد صورتجلسه مجمع عمومی فوق‌العاده مورخ ٦۱/٤/۱۷ شرکت مذکور منحل اعلام گردید آقای خسرو منفیسی (احد از شرکاء شرکت) بسمت مدیر تصفیه انتخاب گردیدند نشانی محل سکونت مدیر تصفیه و محل تصفیه تهران خیابان کارگر شمالی خیابان کاشانک بن‌بست چهره‌گشا پلاک ۷۱ میباشد.

اداره ثبت شرکتهاوموسسات غیرتجارتی تهران
۱۳٤۷۸ م/ الف

آگهی تغییر محل در شرکت تولیدی و صنعتی فازنایت با مسئولیت محدود ثبت شده بشماره ۳٦۲۹۸

باستناد صورتجلسه مجمع عمومی فوق‌العاده مورخ ٦۱/۱/۱٤ مرکز شرکت به تهران خیابان ولی‌عصر شمال چهارراه انقلاب روبروی بانک ملت شماره ۳۹۲ طبقه اول انتقال یافت.

اداره ثبت شرکتها و موسسات غیرتجاری تهران
۱۳٤۷۷- م/ الف

بسمه تعالی- ما خودمان قدرتی نداریم هر چه هست از خداست.
امام خمینی

آگهی تاسیس شرکت
خلاصه اظهار نامه و اساسنامه شرکت سازمان زمین شهری

که در تاریخ ٦۱/۵/۲ تحت شماره ٤۵۰٦۷ در این اداره به ثبت رسیده و در تاریخ از لحاظ امضاء ذیل ثبت تکمیل گردیده برای اطلاع عموم آگهی میشود:
۲- موضوع شرکت: اجرای مفاد قانون اراضی شهری و آئین نامه اجرائی آن و سایر قوانینی که در ارتباط با اراضی شهری میباشد اجرای امور مربوط به اراضی شهری متعلق به دولت و حفظ حقوق و اعمال مالکیت دولت نسبت به اراضی خالصه و همچنین اراضی موات موضوع قانون تقسیم و فروش املاک مورد اجاره به زارعین مستاجر.
۲- مدت شرکت: ٦۱/۳/۳۰ بمدت نامحدود.
۳- مرکز اصلی شرکت: تهران خیابان قائم مقام فراهانی (شاه عباس سابق) نبش دکتر بهشتی
٤- سرمایه شرکت: مبلغ دو میلیارد و ششصد میلیون ریال منقسم به دو هزار و ششصد سهم یک میلیون ریالی که سرمایه شرکت متعلق بدولت میباشد که از محل سرمایه‌های پرداخت شده سازمانهای عمران اراضی شهری کلیه استانها و سود ویژه ناشی از عمل کرد سازمانهای مذکور تامین گردیده.
۵- اولین مدیران و دارندگان حق امضاء: آقایان جعفر علاقه‌مندان رئیس هیئت مدیره و مدیر عامل و محمد ثابتی و قاسم رضا و محمد علی منسوجی اول بسمت اعضاء هیئت مدیره انتخاب گردیدند قراردادها و اسناد تعهد آور و چکهای سازمان در مرکز با رئیس هیئت مدیره ومدیر عامل و یکی از اعضاء هیئت مدیره و در شعب و نمایندگیهای سازمان صاحبان امضاءهای مجاز و حدود اختیارات آنان بتصویب هیئت مدیره خواهد رسید.
٦- اختیارات مدیر عامل: اختیارات مدیر عامل آقای جعفر علاقه‌مندان مدیر عامل و مجری مصوبات مجمع عمومی و هیئت مدیره میباشد.
۷- بازرس اصلی وعلی‌البدل
با تصویب مجمع عمومی عادی برای مدت یکسال انتخاب میگردد.

اداره کل ثبت شرکتها و مالکیت صنعتی
۱۳٤۸٤ م / الف

بسمه تعالی: ما از خودمان قدرتی نداریم هر چه هست از خداست :
امام خمینی

آگهی تغییرات در شرکت ژوزمان با مسئولیت محدود ثبت شده بشماره ۳۱٦۹۳

باستناد صورتجلسه مجمع عمومی فوق‌العاده مورخ ٦۱/۱/۱۰ تصمیمات زیر اتخاذ گردید.
۱- آقای فریدون داروئیان بشناسنامه ۲۸٦۸۵ تهران با دریافت مبلغ ٤۲۰۰۰۰ ریال از صندوق شرکت از شرکت خارج و دیگر هیچگونه سمت و حق و حقوقی ندارند. ۲- آقایان کامران سامنی، تورج خسروی و حسین حسینی رستمی و ناصر حسینی هر یک با پرداخت مبلغ ۷۵۰۰۰ ریال به صندوق شرکت سهم‌الشرکه خود را به مبلغ ٤۹۵۰۰۰ ریال و آقایان همایون سامنی و رافائل جهانس هر یک با پرداخت مبلغ ٦۰۰۰۰ ریال به صندوق شرکت سهم‌الشرکه خود را به مبلغ ۵۱۰۰۰۰ ریال افزایش دادند. ۳-لذا در سرمایه شرکت که مبلغ سه میلیون ریال بود تغییری حاصل نگردید میزان سهم‌الشرکه شرکاء به قرار بندهای ۱ و ۲ میباشد ٤- آقایان تورج خسروی بسمت رئیس هیئت مدیره و میر همایون سامنی بسمت مدیر عامل و آقای میر کامران سامنی بسمت نایب رئیس هیئت مدیره انتخاب گردیدند.

اداره ثبت شرکتها و موسسات غیر تجارتی تهران
۱۳٤۸۳ م الف

آگهی افزایش سرمایه در شرکت فاتک با مسئولیت محدود ثبت شده بشماره ٤۵۰۳۲

به استناد صورتجلسه مجمع عمومی فوق العاده مورخ ٦۱/٤/۲۸ شرکت مزبور: سرمایه شرکت از مبلغ شش میلیون ریال به مبلغ نه میلیون ریال افزایش یافت و هریک از شرکاء با پرداخت‌مبلغی به‌صندوق شرکت میزان سهم الشرکه خود را به شرح زیر افزایش دادند ۱-آقای علیرضا رحیمی مبلغ یک میلیون هشتصد هزار ریال ۲-آقای علی اصغر قاسمی مبلغ یک میلیون و پانصد هزار ریال ۳-آقای فتح الله مستوبی مبلغ دو میلیون و هشتصد هزار ریال ٤-آقای غلامحسین قربانی فلاح مبلغ دو میلیون و نهصد هزار ریال.

اداره ثبت شرکتها و موسسات غیرتجارتی تهران
۱۳٤۸۰ م/الف

آگهی ابلاغ دادخواست جهت خانم کامله مجتهدی فرزند کمال‌الدین (مجهول المکان)

آقای صدقی اسد شاکر دادخواستی برای طلاق بعلت عدم تمکین علیه شما تقدیم دادگاه نموده و بکلاسه ٦۱-۹-۳۸۲ ثبت و برای روز ۱۳٦۱/۱۰/۱۵ ساعت ۸ صبح تعیین وقت گردیده چون نشانی شما نامعلوم است طبق درخواست خواهان حسب دستور دادگاه بدستورماده ۱۰۰ قانون آئین دادرسی مدنی مراتب سه نوبت متوالی درروزنامه رسمی و یکی از روزنامه‌های کثیرالانتشار درج که درموقع مقرر برای رسیدگی و استماع شهادت شهود دردادگاه حاضر شوید و هرگونه ایراد و دفاعی دارید بنمائید و درغیراین صورت دادگاه طبق قانون تصمیم مقتضی اتخاذ مینماید و اگر آگهی لازم باشد فقط یکنوبت منتشر و مدت آن ده روز خواهد بود.

مدیر دفتر شعبه نهم دادگاه مدنی خاص تهران توحیدی

بسمه تعالی

آگهی تاسیس صندوق قرض‌الحسنه امام خمینی نطنز

بدینوسیله خلاصه اساسنامه صندوق قرض‌الحسنه امام خمینی نطنز که درتاریخ ٦۱/۳/۱۰ ذیل شماره یک دفتر ثبت موسسات غیرتجاری این اداره به ثبت رسیده جهت اطلاع عموم آگهی میشود.
۱- نام موسسه قرض‌الحسنه امام خمینی نطنز
۲- مقصود از تشکیل انجام کارهای عام‌المنفعه بطورغیرانتفاعی از قبیل دریافت و پرداخت وام و اعتبار بدون بهره ازمنابع داخلی و خارجی و قبول هدایا و وصول وجوه و اسناد امانتی اشاعه و ترویج و نشر فرهنگ اسلامی و انجام معاملات و مشارکت و مضاربه
۳- مرکزاصلی شهر نطنز
٤- اسامی مدیر و مدیران و اشخاصی که حق امضاء دارند بموجب صورتجلسه مورخ ٦۰/۱۱/۲۸ آقای سیدعلی موسوی به سمت رئیس و آقای حاج ماشاءالله مهربانی بسمت مدیرعامل و شکرالله امینی بسمت عضو اصلی انتخاب گردید که برابر ماده ۱۷ اساسنامه حق امضای اسناد تعهدآور و چک و سفته و افتتاح حساب و غیره با امضای حداقل دونفر از اعضای اصلی و مدیرعامل یاقائم‌مقام او و مهرصندوق معتبر خواهد بود.

کفیل ثبت نطنز- حسن بامیری

آگهی تغییرات در شرکت مدرن تکنوم با مسئولیت محدود ثبت شده بشماره ٤٤٦٤٤

باستناد صورتجلسه مجمع عمومی فوق‌العاده شرکت فوق مورخ ٦۱/٤/۱٦ و ٦۱/۵/۲ تصمیماتی بشرح زیر اتخاذ گردید. ۱- آقای دکتر آرمناک مسیحی رستمی جابلق با دریافت مبلغ یکصد و پنجاه هزارریال سهم‌الشرکه خود را بمبلغ چهارصدهزارریال تقلیل داد ۲- آقای حسین بافتی بشناسنامه ۱۷٤ صادره از رفسنجان فرزند عباس با پرداخت مبلغ یکصد و پنجاه هزارریال به صندوق شرکت با سمت مدیرمالی و اداری دررديف شرکاء قرار گرفت سهم‌الشرکه آقایان دکتر واروژ سرداریالی و دکتر پیروز دروی و مهندس جواد جمالی تغییری ننمود و نیز درمیزان سرمایه شرکت تغییری حاصل نگردید ۳- ماده ۲ و ۲۱ اساسنامه بشرح زیر تغییر یافت مشاور طرح و برنامه‌ریزی و نصب و راه‌اندازی کارخانجات صنعتی اعم از سنگین و سبک نگهداری ماشین‌آلات صنعتی موتاژ ماشین‌آلات و نصب کارخانجات صنعتی و تولید ماشین‌آلات و قطعات صنعتی واردات ماشین‌آلات و مواد اولیه واردات و صادرات فرآورده‌های موضوع شرکت وهرگونه واردات و صادرات کالاهای مجاز بازرگانی کلیه اوراق و اسناد تعهدآور و اسناد بهادار از قبیل چکها سفته‌ها بروات و اسناد رسمی قرار دادها و همچنین اسناد مربوطه به خرید و فروش اموال اعم از منقول و غیر منقول بامضاء مدیرعامل و مدیرمالی با مهر شرکت معتبر و درغیاب مدیرعامل بامضاء مدیرمالی ونایب رئیس هیئت مدیره با مهر شرکت معتبر میباشد.

اداره ثبت شرکتها و مؤسسات غیرتجاری تهران
۱۳٤۷٦ م/ الف

اسلام و عدالت اجتماعی ۱

«فرامرز دارابی»

بسم الله الرحمن الرحیم

سخنان حجت الاسلام والمسلمین هاشمی رفسنجانی امام جمعه موقت تهران در خطبه اول نماز جمعه ۶۱/۵/۸ در حقیقت پاسخ کافی به این سئوال بود که چرا انقلاب اسلامی تاکنون نتوانسته است آنطور که شاید و باید درراستای هدفهای اعلام شده خود در جهت تحقق یک نظام عادلانه اقتصادی گام بردارد. آنچه ایشان در مورد مالکیت، نفی استثمار و برخوردهای طبقاتی با این موضوع و پی آمدهای آن گفتند، در حقیقت بیانی روشن از مسائل مختلفی است که تاکنون انقلاب اسلامی در بعد اقتصادی با آن روبرو بوده است.

آقای هاشمی رفسنجانی در این خطبه مهم، در مورد مالکیت گفتند که اسلام برای رسیدن به نقطه‌ای که در جامعه «مترف و محروم» وجود نداشته باشد، اولاً بر منابع تحصیل ثروت کنترل دارد و ثانیاً دستهائی در کار است تا در صورت نیاز، از ثروتمندان بگیرد و به محرومین بدهد. ایشان همچنین استثمار را از گناهان بزرگ در اسلام شمردند و بر خوردهای طبقاتی با اقشار مختلف جامعه را مردود دانستند.

آنچه آقای رفسنجانی بعنوان یکی از اهداف اقتصادی اسلام شمردند، تصویری مطلوب را در برابر چشمان امت اسلامی قرار میدهد. بدون شک رسیدن به نقطه‌ای که در جامعه «مترف و محروم» وجود نداشته باشد، آرمانی والاست که انقلاب اسلامی بدنبال آنست. اما با اینکه اختلاف نظرهای موجود میان فقها در مسائل اقتصادی بگونه‌ای است که رسیدن به تصمیمات و توافقهای مشخصی از جانب آنان کار مشکلی نیست، هنوز چنین توافقی حاصل نشده و همین برداشتهای متفاوت، یکی از عوامل کندی آهنگ عدالت خواهانه انقلاب در بعد اقتصادی است که طبعاً باید در انتظار ماند تا فقهای اسلام به تصمیمات مشخصی برسند. مطمئناً آنان میدانند که استمرار این اختلاف نظرها هر چقدر طول بکشد، قهراً انجام اقدامات زیر بنائی اقتصادی در ایران به تأخیر خواهد افتاد که طبعاً مطلوب انقلاب نیست.

دریک جامعه اسلامی همواره این خطر قابل‌پیش‌بینی می‌باشد که علیرغم خواسته عموم مردم که همان اجرای عدالت اقتصادی برآمده از متن فقه اسلامی است، گروه اندکی نیز وجودداشته باشند که برای حفظ منافع سیاسی یااقتصادی خود به شعارهای چپ روانه یا راست روانه‌ای روی آور شوند و اسلام را از دریچه ونگاه بینش‌های سیاسی یا منافع اقتصادی خود ببینند. درچنان شرایطی، طبعاً گروهی که اسلام را از دریچه بینش‌های سیاسی خود می‌بینند، هر نوع گرایش اقتصادی را که باآن بینش تطبیق نکند، به راستروی متهم خواهد کرد و گروهی که اسلام را ازدریچه منافع اقتصادی خود می‌بینند، تلاش می‌کنند وممکن است همان گرایش اقتصادی را به چپروی متهم کند.

آنچه می‌تواند جلوی چنین خطری را بگیرد و اینگونه انحرافها را دقیقاً به محک بگذارد، تصمیمات دستجمعی فقهای ما برای پی‌ریزی یک نظام اقتصادی براساس فقه شرع مقدس اسلام می‌باشد. بدون تردید درچنین نظامی، هیچگونه زمینه‌ای برای پیدایش مترف و محروم و مستکبر و مستضعف وجود نخواهدداشت و درسایه همین نظام مدون اقتصادی است که کلیه اصحاب شعارهای انحرافی چپی و راستی منزوی خواهند شد و دیگر مجالی برای سودجوئیهای سیاسی و اقتصادی باقی نخواهد ماند.

بهرصورت، این واقعیت وجودداره و متأسفانه چپرویهای پس از انقلاب نیز درتکوین آن تاثیر بسزائی داشته است. وجود این واقعیت، مسلماً کار دولت آقای مهندس موسوی را مشکلتر می‌کند. شناختی که از ایشان در دست است، نخستوزیررا یک شخصیت طرفدار محرومین و اجرای عدالت اجتماعی معرفی می‌کند. اما به یقین، این روحیه کافی نیست و می‌بایست که به مردم پاسخ داد.

اگر انقلاب‌اسلامی نتواند در بعد اقتصادی موفق شود و الگوی یک جامعه ایده‌آل اسلامی را ارائه دهد، مسلماً پیروزیهای سیاسی آن تحت‌الشعاع قرار خواهد گرفت. این یکواقعیت است که می‌بایست توجه بیشتری به آن شود. باید توجه داشت که اسلام یک مکتب کامل است وبرای اثبات این جامعیت، نیازمند توفیق درهمه زمینه‌هاست. اسلام قبل از این، بعنوان دینی جدای از سیاست مطرح بوده است. اما اکنون دراحیای مجدد خود درایران، چهره حقیقی خود راکه در پس غبارهای توطئه‌آمیز شرق و غرب پنهان مانده بود. نشان میدهد. به نظر میرسد که پس از موفقیتهای شایان توجه انقلاب‌اسلامی در ابعاد سیاسی، نظامی، عملکرد اقتصادی انقلاب موردتوجه واقع خواهد شد و اظهارنظر رادیو رژیم اشغالگر قدس پیرامون سخنان حجت‌الاسلام هاشمی رفسنجانی در باب هدفهای اقتصادی انقلاب، نشانگر این واقعیت است که دشمنان انقلاب چشم امید به ضعف انقلاب در پیشبرد هدفهای متعالی خوددوخته‌اند.

اکنون دیرزمانی است که مواجه با دو جریان هستیم و امام امت نیز در دیدار با فقهای شورای نگهبان به آن اشاره کردند. اینکه شعارها و عملکردهای اقتصادی درایران پس از انقلاب با دو ملاک سرمایه‌داری غرب و کمونیزم شرق محک میخورد، جریانی ساده و خود بخودی نیست. اکنون زمان آن رسیده است تا از خود بپرسیم که شرق و غرب، چه سودی را در قبال عملکرد عوامل خود در ایران طلب میکنند. این پرسش که چرا اقتصاد اسلامی را در عین حالیکه سرمایه‌داری میخوانند، کمونیستی هم قلمداد میکنند، به تنهائی اهداف غرب و شرق را از مخدوش نمودن جو اقتصادی بر ملا میسازد. بعنوان یک واقعیت، اگر انقلاب اسلامی نتواند در بعد اقتصادیش جامعه‌ای را بسازد که در آن «مترف و محروم» وجود نداشته باشد، امکان تکوین توطئه ها در داخل، هرگز از بین نمیرود. این را نباید از یاد برد که جنگ نظامی و سیاسی انقلاب اسلامی ایران با دول استکباری و امپریالیستی، قبل از هر چیز یک جنگ ایدئولوژیک است. ما مدعی شده‌ایم که اسلام قادر است ضمن پرهیز از شرق و غرب، استثمار و ستم اقتصادی را هم ریشه کن کند. حال اگر ما نتوانیم به این مهم دست یابیم و در راستای این هدف قرار گیریم که فقر مادی ریشه کن شود، طبعا در غرب سرمایه داری خواهند گفت که اسلام چیزی بر تر از ما ندارد و در شرق هم.

بیائید از خود بپرسیم که چرا رادیو رژیم اشغالگر قدس که ماهیت پلید ضد انسانی‌اش بر همه ما روشن است، خواستار آن میشود که اقتصاد اسلامی منطبق بر اقتصاد سرمایه‌داری معرفی شود؟ و چرا در همین زمان، رادیو صدای ملی که توسط گردانندگان حزب توده و از داخل خاک شوروی اداره میشود، مرتبا برای مردم ترک و فارس ایران موعظه میکند که محافل معینی در حاکمیت ایران، اینچنین و آنچنان میکنند؟

پاسخ این سئوال، وحشت سران و عوامل شرق و غرب از ارائه یک الگوی جدید است. به یقین، سیاست کلی شرق و غرب در همه ابعاد این است که انقلاب اسلامی ایران را در هر مرحله ای که میتوانند متوقف و مستأصل کنند. آنها دلیلی برای این خواست خود ندارند جز اینکه اسلام یک مکتب جهان شمولی است و در هر مرحله ای از پیروزی خود، یک الگو میدهد که سرآغاز جریانات بعدی است. دنیای غرب و شرق، تاکنون نیز برمبنای چنین سیاستی با ما رفتار کرده اند که حمله ددمنشانه متجاوزین عراقی به ایران، جدای از آن سیاست نبوده است. آنها ما را تحریک کردند، برای ما مسائل متعدد داخلی آفریدند، ماجرای دشت طبس را بوجود آوردند و آخرالامر صدام تحقیر شده نگون بخت را به سراغ مرزهای ایران فرستادند. اینها مراحل مختلف یک سیاست مشترکند و خواست شرق و غرب هم در متن این سیاست نهفته است.

اکنون جهان مستضعفان، دارای یک الگو برای انقلاب، برای پایداری و برای دست یابی به اقتدار است. شرق و غرب نمیتوانند این الگوها را به این آسانی در بوته فراموشی قرار دهند و اینک، فقط یک مسئله باقی مانده است و یک الگوی دیگر. و آنهم اینکه انقلاب اسلامی چگونه بر مسائل و مشکلات اقتصادی خود فائق می آید؟. به یقین، اگر انقلاب بتواند به این سئوال پاسخ عملی دهد، خود بخود تضاد ظاهری سرمایه داری و کمونیزم را در رابطه با انسان، زیر علامت سئوالی جدی قرار میدهد. و راه سوم را بعنوان الگو ارائه مینماید.

اگر چنین شود و انقلاب اسلامی ایران بتواند راه سوم را عملاً نشان دهد، جدابیت کمونیزم در مقابل سرمایه داری از بین میبرد و آنوقت دیگر زمینه ای باقی نخواهد ماند تا شرق و غرب بر بنیان ستم سرمایه داری و خطر کمونیزم، اقدامات سیاسی و نظامی گسترده خود را هدایت کنند. این، مسئله کوچکی نیست که انقلاب اسلامی ایران بتواند یک رنسانس ایدئولوژیک را باعث شود. اکنون، در شرایطی که برای عده‌ای از مردم جهان، کمونیزم یک راه نجات از بن‌بست فقر و فلاکت توده‌های مردم تبلیغ و تلقی شده است، تنها برپایه اقدامات جدی اقتصادی در ایران میتوان حقانیت اسلام و باطل بودن مکاتب دیگر ازجمله کمونیزم را به اثبات رساند.

اشتباه عده‌ای این است که فکر میکنند تمام محرومین و مستضعفین دنیا که امروزه مورد تهاجم شرق و غرب هستند، با اسلام آشنائی کافی دارند و میشود آنان را ازطریق اثبات خدا و حقانیت رسول گرامی او به مبارزه علیه استکبار کشاند. در حالیکه باید توجه داشت که در برابر بسیاری از محرومین دنیا که با فقر و فلاکت اقتصادی دست بگریبانند، می‌بایست سخن از عدالت اقتصادی اسلام گفت تا آنان بدانند که راه رهائی آنان از وضع موجود، پناه بردن به دامان کمونیزم نیست. ما به یقین نخواهیم توانست بدون ارائه یک الگوی اقتصادی، با کارگران و کشاورزان آمریکای لاتین- آمریکای شمالی و مرکزی- اروپا و شرق آسیا، سخن بگوئیم. باید توجه داشت که سرمایه‌داری غرب در ابعاد گسترده‌ای دچار بحران است و ناچار از سخن گفتن با ناپالم و بمب هیدروژنی با مردم میباشد، و این درحالی است که کمونیزم هم علیرغم شعارهای توخالی حمایت از محرومان از میگهای خود برای وادار کردن ملت افغانستان به تسلیم شدن یاری میجوید و در لهستان به سرنیزه متکی میشود. بنابر این، اکنون مردم جهان از این دو ناامید و درپی چیز دیگری هستند. پس اگر انقلاب اسلامی ایران بخواهد در راه ایجاد یک انقلاب ایدئولوژیک در پهنه گیتی موفق باشد، ناچار از ارائه یک الگوی اقتصادی نیز هست و هدف حملات تبلیغاتی شرق و غرب، جلوگیری از این موضوع است.

ادامه دارد

دیدگاههای اقتصادی شهید مظلوم آیت‌الله بهشتی (۲)

حیازت چیست؟

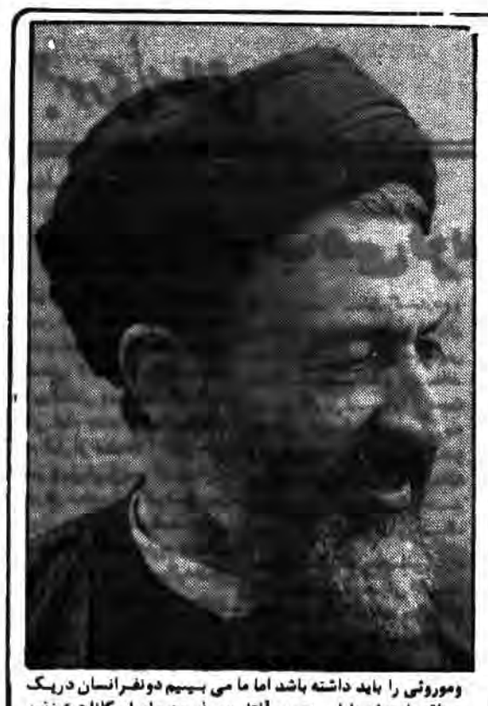

درشماره قبل مسئله مالکیت وتعریف آن مطرح شد ودر ادامه آن گفته شد که باید منشاء مالکیت را از دو جنبه بررسی کرد یکی مالکیت خداو منشاء آن ودیگر مالکیت انسان و منشاء آن وبعد ذکر شد که خدا مالک مطلق است ومالکیت اوبی حد ومرز میباشد ودر مورد مالکیت انسان مطرح شد که منشاء مالکیت او کارخلاق ومولد است واکنون در دنبال آن به حدود مالکیت انسان پرداخته میشود؟

● مالکیت دهقان نسبت به نقش کار او در تولید است

● ● ●

حدود مالکیت انسان برآنچه تولید کرده است چقدر است؟ اتفاقا این سئوال، جواب خود را در بردارد بدین معنی که حدود مالکیت انسان برآنچه تولید کرده است در حدود دخالت او در تولید آن است برای توضیح بیشتر مثالی می‌آوریم.

کشاورزی قطعه زمینی را، در یک منطقه‌ای که کشت دیمی در آن رواج دارد انتخاب میکند وخار سنگ آن را جدا میکند و ۱۰۰ کیلوگندم در آن میپاشد وتارسیدن تابستان صبر میکند اگر باران آمد وکشت دیم به ثمر رسید گندم را درو میکند و از آن کاه وگندم بدست میاورد و ۱۰۰ کیلو گندم تبدیل به دوتن میشود یعنی میتوان چنین نوشت.

۱۰۰ کیلوگندم+ مقدار کار دهقان= ۲۰۰۰ کیلوگندم...

حالا اگر باران کمتر آمده بود وبجای اینکه مرتب باران بیاید کمتر باران میباریددر نتیجه ممکن بود که محصول نصف شود یعنی:

۱۰۰ کیلوگندم+ کار دهقان+ ۱۰ بار باران= ۲۰۰۰ کیلوگندم

۱۰۰ کیلو گندم+ کار دهقان+ ٦ بار باران= ۱۰۰۰ کیلوگندم

پس اگر علت مالکیت کار دهقان است که در هردو صورت این کار ثابت است و صد کیلوگندم هم ثابت است پس عامل متغیر باران است یعنی:

۱۰۰ کیلوگندم+ کار دهقان+ صفر باران=صفرگندم

پس معلوم میشود اینطور نیست که اول بار به ذهن ما رسید که او مالک ۲۰۰۰ کیلو گندم است برای اینکه محصول کار خویش است بلکه عوامل دیگری هم دخالت دارد اما اگر ما بخواهیم به گونه دوم بطور مطلق حساب کنیم پس تمام نتیجه کار مال باران است ولی این مسئله صورت دیگری هم دارد

۱۰۰ کیلو گندم+ ده بار باران- کار دهقان= ۱۰۰ کیلو گندم

اما در اینحالت دهقان را به تنهائی مالک ۱۹۰۰ کیلو گندم دانسته‌ایم که اکثرا هم اینطور حساب میکنند اما نه هیچکدام درست نیست حدود مالکیت انسان نسبت به آنچه تولید کرده است مساوی است با مقدار نقشی که در آن تولید ایفا کرده است. یعنی ۱۰۰ کیلوگندم+ کار دهقان+ ده بار باران+ روزهای آفتابی+ ...=۲۰۰۰ کیلو گندم در اینکه وقتی دهقان صد کیلو گندم را در خاک میریزد وباران وآفتاب کافی و .... هم کمک میکنند و ۱۹۰۰ کیلوگندم که دسترس جامعه بشری نبود بوجود آورد یعنی برحجم ارزشهای مصرفی موجود می‌افزاید میخواهیم ببینیم که این ۱۹۰۰ کیلو گندم در مالکیت کیست ما باید نقش عوامل تولید این ارزش اضافی را بشناسیم اگر عوامل موثر رادر نظر بگیریم عبارتند از:

۱- کاردهقان، ۲- زمین ۳- آب باران، ٤- هوا، ۵- بذر، ٦- ابزار کار، ۷- ..... بنابراین ۲۰۰۰ کیلوگندم را باید مربوط به همه اینها بدانیم کار دهقان یکی از عوامل پیدایش این ارزش مصرفی جدید است و مالکیت دهقان نسبت به آن اندازه نقش کار او در تولید آن است. پس دهقان را تنها منشاء پیدایش ۱۹۰۰ کیلوگندم نمیتوان شناخت.

● محصول کارتولیدی از آن فرد است یا اجتماع

سئوال: آیا کار دهقان برای خودش است؟ این کاری را که دهقان ۲ ده است همهاش برای خودش است؟ باتوجه به این مسئله که در این کار هم نیروی فکری وهم نیروی بدنی بکار گرفته است آیا آگاهیهایش (نیروی فکری) مال خودش است؟ یا آنها را مدیون محیطش میباشد؟ آیا انسان قبل از تجربه کشت و کار میتوانست این کار را بکند پس خود دهقان مقداری از کار خود را مدیون آگاهیهایش هست و این آگاهیها را دهقان از خودش ندارد بلکه از جامعه گرفته است پس وقتی کار را هم تجزیه وتحلیل کنیم میبینیم در کار دهقان دیگران هم شریکند پس بجای کار دهقان باید بگوئیم بخشی از کار دهقان.

گروهی از اقتصاددانان بدنبال همین تجزیه وتحلیل به این نتیجه رسیده‌اند که محصول کارتولیدی هر انسان ملک خود او نیست. بلکه مالک جامعه است به این دلیل که آن اسبابی که سبب میشود این انسان بتواند تولید ارزشهای جدید کند درست همان اسباب و ابزاری است که از جامعه میگیرد همچون فرهنگ ووسائل کار، طبیعت (ماده خام) هم که ملک جامعه است پس کار هم مال جامعه است پس بطور کلی مالکیت یک انسان حتی بر آنچیزی که خود تولید میکند زیربنای منطقی ندارد آنها اینطور فکر میکنند که اصولا مالکیت فردی نیست بلکه جمعی است وآنهم نه به جمع یک ملت بلکه جمع بشر و آن هم نه بشریت یک زمان بلکه بشریت در طول تاریخ یکی از مبانی فکری سوسیالیزم در اقتصاد همین است ولی این تند است همینطور که این نتیجه‌گیری که همه این ۲۰۰۰ کیلوگندم برای دهقان خام و تند بود این طرف قضیه هم که این ۲۰۰۰ کیلوگندم را بطور کل از آن جامعه است و اصولا مالکیت فردی معنی ندارد این هم خام و تند است ودلیلش همان منطق فطرت است.

بدلیل اینکه اولاً خلاقیتها وابتکارها و نوآوریهائی که در طول فرهنگ و تاریخ بشر است بالاخره تک تک انسانها در آن سهمی داشته‌اند ودارند منطق فطری نقش فرد انسان را با ویژگیهایش در هر نوآوری بدیهی و روشن میداند و انکار نمیکند. افراد مختلفی در یک جامعه زندگی کرده‌اند ولی آیا همه مبتکر و مخترع شدند حتی همه افرادی که از یک خانواده در یک مدرسه هستند همه مبتکر و مخترع میشوند؟ هوش و استعداد وزمینه خلاقیت در انسانهای مختلف متفاوت است بنابراین آنچه شخصیت یک فرد را میسازد در خلاقیت و نوآوری او دخالت دارد.

پس فردحتی به اندازه یک در میلیون (۱/۱۰۰۰۰۰۰) در نوآوری دخالت دارد. اگر بگوئید این درسها را از پیش خوانده یا طبیعت این الگوها را به او نشان داده است در جواب میگوئیم که ما میبینیم که همین درسها را با همین الگوها میگذاریم جلوی دو نفر یکی مخترع میشود ودیگری نمیشود پس معلوم میشود که اولی یک چیزی اضافه از خودش دارد.

● اصالت فرد، جامعه و«فردو جامعه»

سئوال: شما میتوانید ثابت کنید که برای دونفر انسان شرائط کاملا مساوی درجامعه برقراربوده است.

جواب: دراینکه انسانها ویژگیهائی دارند تردیدی نیست اما جواب این سئوال احتمالاً این است که درشناخت انسان سه طرز تفکر وجود دارد:

۱- اندیویدالیسم-(فردیت کامل)- دراین طرز تفکر چنان پنداشته میشود که فردبسان یک موجود کاملا مستقل است.)

۲- سوسیالیسم فلسفی- یعنی اینکه انسان اصلاً فردش وجود ندارد آنچه واقعیت عینی دارد جمع انسانها است و اصلا فردانسان اصالت ندارد، اصالت برپایه جمع است فردیک امر فرضی است و ما اصلاً دردنیا فردانسان نداریم و هرانسانی جزئی از یک کل است و آنکه واقعیت دارد کل است.

۳- نظریه سوم، نظریه امربین الامرین است انسان نه صددرصد مستقل است از جامعه و نه صددرصد درجامعه‌اش هضم است یک فردانسان درجامعه مقداری تابع جامعه و مقداری هم جامعه تابع اوست انسان هم ساخته شده محیط اجتماع و طبیعی است و هم محیط طبیعی و اجتماعی رامیسازد یعنی سازنده جامعه است.

بطور اجمال: ۱- اصالت فرد ۲- اصالت جامعه ۳- اصالت آمیخته فرد و جامعه. حال درآمیخته بودن فرد و جامعه مسائل مختلفی مطرح است و دراین که کدامیک چنددرصد تابع دیگری است نظریات مختلف هست که دراینجا لازم به طرح آنها نیست. منطق ما میگوید اولاً فرد به هرحال درخلاقیت ها و تکررها تاثیر دارد ثانیاً اگر خلاقیت نباشد تکرر همان تجربه‌های پیشین وموروثی را باید داشته باشد اما ما می بینیم دونفرانسان دریک منطقه با همان باران، زمین، آفتاب، بذر وهمان امکانات تغذیه یکی پرتلاش و سخت کوش و دیگری تنبل و سومی میانه است ما میبینیم دراستفاده از امکانات طبیعی و اجتماعی نقش افراد مختلف است ضمناً ما همه عوامل ژنتیکی و بهداشت و تغذیه رادراینجا بنظر آورده‌ایم ولی انسانها با شخصیت فردی‌شان دراستفاده از عوامل طبیعی گوناگونند. پس نقش دهقان درمقدار تولید ارزشهای مصرفی جدید غیر قابل انکار است.

● ارزش های تولید شده ملک شخص نیست بلکه با جامعه شریک است و بخشی متعلق به اوست و بخشی از آن جامعه

کار دهقان به عوامل فرهنگی و عوامل دیگر اجتماعی مربوط است پس نتیجه می‌گیریم که ارزشهای تولید شده ملک او نیست آیا ملک جامعه است؟ خیر اینطور نیست بلکه با جامعه شریک است بخشی متعلق به اوست و بخشی از آن جامعه.

بنابر این اصل مالکیت بربخشی از فرآوردههای او دارای زیربنای منطقی و فطری است البته اینجا نکته‌ای هست که لازم به تذکر است که این نقش در تولید میتواند مستقیم یا غیر مستقیم باشد که بعد توضیح بیشتری داده خواهد شد. مورد دیگری از مالکیت انسان در اینجا مطرح میشود شما میدانید که ارزشهای مصرفی آماده در طبیعت وجود دارد.

حیازت چیست؟

مثال: شما از کنار رودخانه یا چشمه‌ای عبور میکنید تشنه هستید، از آن آب گوارا می‌نوشید این آب گوارای چشمه ارزش مصرفی موجود و آماده در طبیعت است برای اینکه آنرا مصرف کنید احتیاج به انجام کاری هم ندارید تنها کاری که انجام میدهید مصرف است دیگر این مورد را نمیتوان کار تولیدی نامید کار اقتصادی هم نیست بلکه صرفاً مصرف است. رابطه انسان با ارزشهای مصرفی چیست؟

● آیا تصرف می‌تواند محققاً مالکیت باشد

سه نفر باهم حرکت میکنند در یک جنگل بیک درخت نارگیلی میرسند که از آن نارگیل به روی زمین افتاده است هنوز معلوم نیست که این میوه متعلق به کیست اگر یکی از این سه نفر زودتر رفت و آنرا از روی زمین برداشت که مصرف کند یعنی آنرا تصرف کرد و دراختیار گرفت آنگاه شخص دومی که میرسد آیا میتواند نارگیل را ازدست اولی بگیرد یا نه؟ منطق فطرت چه میگوید؟ آیا اگر آن نارگیل را از او بگیرد کار خلاف حق انجام داده است یا خیر؟ فرض اینکه درخت دیگری از همین نوع کمی دورتر از آن قرار دارد و دارای میوه نیز میباشد ولی شخص دومی همان نارگیل مذکور را میخواهدبرای حل این مسئله باید به منطق فطرت رجوع کنیم ببینیم چه میگوید؛ باید دید که آیا تصرف میتواند منشاء مالکیت و منشاء یک نوع اعتبار و اولویت از نظر اجتماعی باشد یا نه؟ آیا منطق فطرت همیشه حق است؟ انسان برای شناخت مسائل بیک سلسله امور بدیهی یعنی یک سلسله زیر بناهایی بی چون و چرا احتیاج دارد و آن منطق فطرت است و این منطق حق را مشخص میکند و هر غیر اینصورت حق و باطل از یکدیگر، قابل تشخیص نیست.

از این مقدمات معلوم میشود که غیر از کار تولیدی چیز دیگری بنام تصرف وجود دارد که در اصطلاح فقهی (حیازت) گفته میشود اجمالا حیازت یعنی در اختیار گرفتن. انسان با تصرف و حیازت سهم خود را در اختیار میگیرد آیا حیازت منشاء مالکیت است و یا قبل از حیازت انسان مالک میباشد؟

● هر فرد انسان حق دارد به اندازه سهم خودش از کل طبیعت استفاده و حیازت کند

خود را مالک طبیعت میداند انسان به خودش حق استفاده و بهره برداری از طبیعت را میدهد ما کل انسانیت را مالک کل طبیعت میدانیم بنابراین می‌گوئیم هر فرد انسان حق دارد بهمان اندازه سهم خودش از این کل طبیعت استفاده کند و حیازت کند حیازت در حقیقت جدا کردن سهم انسان از این ملک مشترک است طبیعت ملک مشترک انسانهاست هر انسانی در این ملک مشترک سهمی دارد که حیازت منشاء مالکیت نیست زیرا مالکیت قبلی کل انسان بر کل طبیعت پذیرفته شده است و نقش حیازت در حد جدا کردن سهم است مثال: شما میخواهید قلمی بخرید مقداری پول میدهید و یک قلم میخرید شما با دادن پول و گرفتن قلم مالک آن شده‌اید خریدن شما منشاء مالکیتان شده است چنانچه قبلا مالک آن نبوده‌اید وجدان بشری انسانها را مالک طبیعت میشناسد قرآن میفرماید: «والارض وضعها للانام، فیها فاکهه والنخل ذات الاکمام» (سوره الرحمن آیه ۱۰ و ۱۱)خداوند این زمین را برای انسانها گذاشت که در آن میوه هست درختهائی هست که اینها را پوسته‌هائی است که در آن خرماست یعنی از این زمین و میوه‌های موجود در آن متعلق به همه انسانها است.

مالکیت مشاع: اگر چند نفر یک خانه خریدند همه آنها بصورت مشاع مالک آن خانه هستند اگر بیایند این خانه را تقسیم کنند بین خودشان و هر کس اتاقی برای خود بردارد این عمل را حیازت گویند پس حیازت به معنی در برگرفتن و در اختیار گرفتن و جداساز شدن است

●حیازت در حقیقت جدا کردن سهم یک فرد از کل طبیعت است

کل انسانها را منطق فطرت، مالک طبیعت میشناسند. بنابراین هر فرد انسان در این کل سهمی دارد بصورت مشاع یعنی پراکنده و حیازت در حقیقت مشخص کردن و مفروض کردن و جدا کردن سهم یک فرد از کل طبیعت است. در مثال، وقتی نفر اول رسید و اولین سیب آزاد موجود در طبیعت را برداشت با این عمل خود سهمی را که در سیبهای دیگر بصورت مشاع مالک بود در این سیبی که برداشته متمرکز کرده است و سیبهای دیگر متعلق به اشخاص دیگر میشود پس با حیازت سهم پراکنده یک انسان در یک جا متمرکز و مشخص میشود و در نتیجه رابطه مالکیت کلی آقای الف با سیبهای دیگر قطع میشود ورابطه آقای ب و ج و... با این سیبی که آقای الف برداشته قطع میشود. درست نظیر اینکه چند نفر با هم یک توپ پارچه میخرند قبل از آنکه قیچی بیاورند و هرکس سهم خود را قیچی کند و بردارد هریک از خریداران نسبت به همه این توپ پارچه رابطه مالکیت مشترک و مشاع دارند هم خریدار الف و هم ب و هم ج و هم شرکای دیگر هنگامیکه بنا میشود سهمها را معین کنند آقای الف سهم خود را که ۲ متر است میبرد و برمیدارد با این عمل دیگر سهمی در بقیه توپ پارچه ندارد و رابطه مالکیت شرکای دیگر با دو متری که بعنوان سهم آقای الف مشخص گردید پایان می یابد ولی هرگز نمیگوئیم که منشاء مالکیت آقای الف نسبت به این دو متر از قیچی کردن آن ایجاد شده است بلکه منشاء اصلی مالکیت خرید یکجا و مشترکی بود که قبلا با دوستان خود انجام داده بود و پول روی هم گذاشته بودند و یک توپ پارچه خریده بودند باتوجه به این مثال و مثالهای قبل میتوان گفت حیازت علت مالکیت نیست بلکه مالکیت قبل از حیازت است و حیازت تعیین سهم است.

با جمعبندی مطالب فوق میتوان اینطور نتیجه گیری کرد:

۱-در طبیعت مقداری ارزشهای مصرفی آماده وجود دارد که انسان میتواند مستقیما بدون هیچگونه تغییر شکل مصرف کند و مورد استفاده قرار دهد.

۲-این ارزشهای مصرف طبیعی آماده، ملک همه جانبه بشری شناخته میشود و همه در آن سهیمند.

۳- حیازت در حقیقت نقش مشخص کردن سهم مشاع را ایفاء میکند.

خوب اینجا سئوالی پیش می آید و آن اینکه سهم هر انسان در این اموال عمومی چقدر است بحث ظریف و دقیقی است که باید در ادامه همین بحث روشن شود.

ادامه دارد

بهره‌برداری آزمایشی از کارخانه واکسن‌سازی امور دامپزشکی در کرمان آغاز شد

برای اولین بارمنظور تهیه واکسن‌های موردنیاز دامپزشکی درمنطقه جنوب شرقی ایران درسال گذشته طرح واکسن‌سازی کرمان با اعتبار اولیه ۲۰میلیون ریال بمورد اجرا گذارده شد و کلیه مواد اولیه تجهیزساختمان درحال حاضر به پایان رسیده و از ۱۵ روز قبل بهره‌برداری آزمایشی ازآن آغازشده است.دراین رابطه دکترمحمدی سرپرست دامپزشکی استان نیز دراین گفتگو اعلام کرد طرح واکسن‌سازی ابتدا برای تولید دومیلیون دزواکسن، آنتروتوکسمی و قانقاریا و سه میلیون دزواکسن آگالاکسی پیش‌بینی شده بود که بعدابلطف خداوند با تهیه امکانات بیشتری که فراهم شد این تولید به ٤میلیون دزواکسن آنتروتوکسمی و قانقاریا و ۵میلیون دزو کن شاربن و آگالاکسی رسید و طرح آماده بهره‌برداری شده است.

وی گفت درآینده نیز واکسن تبرفکی بااصطلاح محلی«طبقه» آبله و نیوکاسل طیورنیز دربرنامه واحدواکسن‌سازی کرمان منظورشده است.

وی افزود بمنظور سرعت درکار و برای تکمیل این طرح نیز درسالجاری مبلغی بالغ بر ۳۰میلیون ریال پیشنهاد شده که با موافقت این اعتبار واحد واکسن سازی کرمان خواهدتوانست نیازهای دامپزشکی منطقه جنوبشرقی ایران را تامین نماید.

مدیر کل کشاورزی استان کرمان دراین گفتگو در مورد پیشگیری طاعون گاوی گفت سال گذشته بدین منظور ۹ پست قرنطینه ثابت و ۲ پست سیار قرنطینه مستقر شد و طی مدت ۷۵ روز ۱۸۰ هزار گاو در اقصی نقاط استان علیه طاعون گاوی مایه‌کوبی و علامت گذاری شدند، وی گفت موارد مثبتی نیز که به تائید موسسه رازی رسید در شهرستانهای شهر بابک، سیرجان و رفسنجان برخورد شد که خوشبختانه با واکسیناسیون عمومی تلفات نداشت وی همچنین اعلام داشت اداره دامپزشکی بمنظور ارائه خدمات دامپزشکی به دامداران ۵ واحد کلینیک دامپزشکی در شهرستانهای بافت،سیرجان کرمان و بم با اعتباری بالغ بر ۸۲ میلیون ریال در دست احداث دارد.

وی در مورد اجرای طرحهای زودبازده و اشتغالزای کشاورزی در استان کرمان گفت استان کرمان اولین استانی بود که طرحهای زودبازده جدید و موثری را ارائه داد وما توانستیم در سال گذشته ۷۵۰ میلیون ریال برای این طرحها از وزارت کشاورزی دریافت کنیم و برنامه تثبیت شنهای روان در بخش نرماشیر با اعتباری بالغ بر ۲۵۰ میلیون ریال بمرحله اجرا گذارده شد و بمنظور بهره‌وری بیشتر از آب در منطقه سال گذشته حدود ۹۰ کیلو متر پوشش آنها را صورت گرفته است و یک ایستگاه تحقیقاتی در رفسنجان بمساحت ۱۰۰ هکتار که روی پسته و سایر محصولات تحقیق خواهد کرد.

وی گفت: بمنظور از بین بردن بازارسیاه علوفه طرح کشت یونجه در سطح ۲۰۰ هکتار از اراضی نرماشیر بم بمورداجرا گذارده شده است و امیدواریم در سال ٦۲ این طرح مورد بهره‌برداری قرارگیرد و با تهیه بذریونجه ما خواهیم توانست بذراستانهای همجوار را تامین کنیم و از ورود بذر یونجه از خارج جلوگیری نمائیم.

مدیرکل کشاورزی استان کرمان افزود با مطالعاتیکه در گذشته و حال بر روی انواع مرکبات و خرما انجام شده در سال گذشته مقدار ۳۵۰ کیلو بذر نارنج مرغوب از شمال خریداری و در اختیار کشاورزان گذارده شد و با راهنمائیهای فنی این اداره در آینده ما خواهیم توانست بیش از ۲٤۵ هزارنهال پیوندی مرغوب مرکبات تولیدکنیم و استانهای سیستان و بلوچستان، هرمزگان و فارس را از این نظر تامین نمائیم وی در مورد توسعه کشت خرمای مضافتی بم که از بهترین نوع خرما در دنیا میباشد گفت با همکاری کشاورزان بخش شهداد این اداره اقدام به تهیه پاجوشهای خرمای مضافتی بم خواهدنمود و با قیمت مناسب دراختیار آنان قرارخواهد داد تا جایگزین خرمای نامرغوب شهدادشود.

مدیرکل کشاورزی استان کرمان در پایان در مورد کشت ذرت گفت در حال حاضر در استان کرمان کشت ذرت از ۲۰۰ هکتار تجاوز نمی‌کند ولی با اجرای طرح کشت ذرت در ۵سال تا ۷ سال آینده در استان کرمان ما خواهیم توانست با همکاری کشاورزان سطح زیرکشت را تا ۷ هزارهکتار بالا ببریم و جالب توجه اینکه کشت ذرت در مناطق گرمسیری در سال ۲ نوبت میتواند صورت گیرد و از هرهکتار ۱۰ تن ذرت برداشت شود انشاءالله با اجرای این طرح ما در آینده خودکفا خواهیم شد.

آخرین مهلت دریافت کوپن ارزاق اعلام شد

ستاد بسیج اقتصادی کشور طی اطلاعیه‌ای آخرین مهلت دریافت کوپن ارزاق و محل دریافت کوپن برای نوزادان را اعلام کرد- متن اطلاعیه بدین شرح در اختیار خبرگزاری جمهوری اسلامی قرار گرفت.

بسمه تعالی

به اطلاع آندسته از هموطنان عزیز ساکن تهران که تاکنون موفق به دریافت کوپن ارزاق نشده‌اند میرساند آخرین مهلت تحویل کوپن به این گونه افراد تا آخر وقت اداری روز پنجشنبه ٦۱/۵/۲۱ بوده و پس از آن تحویل کوپن مقدور نخواهد بود. لازم به یادآوری است جهت دریافت کوپن- همراه داشتن شناسنامه‌های کلیه افراد خانواده الزامی است توزیع کوپن در چهار واحد به نشانی زیر انجام میگیرد.

۱- واحد شماره چهار بانک صادرات- خیابان صفی‌علیشاه بالاتر از خانقاه- جنب خیابان درویش.

۲- واحد شماره ٦ بانک صادرات- خیابان پیروزی نبش سه راه سلیمانیه

۳- واحد شماره ۸ بانک صادرات خیابان خیام جنوبی پائین‌تر از سه راه غار.

٤- واحد شماره یازده بانک صادرات- خیابان جمالزاده جمشیدآباد شمالی بین فرصت و نصرت.

۵- ضمنا از متقاضیان کوپن نوزاد تقاضا میشود جهت جلوگیری از ازدحام پس از تاریخ اعلام شده فوق با همراه داشتن شناسنامه نوزاد و دفترچه ارزاق محلی عمومی وکوپنهای دریافتی قبلی به واحد

آیت‌ا... جنتی امام جمعهٔ موقت قم:

شرق و غرب می‌ترسند انقلاب اسلامی صادر شود

قم- نماز وحدت آفرین و دشمن شکن جمعه قم شهر جهاد و اجتهاد این هفته همچون هفته‌های گذشته در دبیرستان حکیم نظامی و به امامت آیت‌الله جنتی امام جمعه موقت قم اقامه شد. قبل از خطبه‌ها آقای علی اکبر پرورش وزیر آموزش و پرورش سخنرانی کرد. وزیر آموزش و پرورش در قسمتهائی از سخنانش گفت: دیروز دنیای غرب و شرق سعی میکردند از نسل جوان و دانش آموز و دانشجوی ما جوانانی متزلزل بسازند ولی امروز نسل جوان ما خلاقتر و پر جوش و خروشتر گشته است و باید ایدئولوژیهای شرق و غرب کنار برود و ارزشهای اسلام حاکمیت پیدا کند و چون این حرکت منطبق با کتاب خلقت و آفریش است و چون طبیعی راه خود را میرود امروز انقلاب اسلامی ایران قصاید بی‌عنوان شرق و غرب و اندیشه‌های باطل را با حماسه‌های افتخار آفرین به مسخره میگیرد.

وی در قسمتی دیگر افزود: دانش آموزان سرزمین گسترده‌ای هستند که هر چه بدر در آن بریزیم همان را تحویل میدهند. امروز بیش از هر زمانی باید پدران و مادران و معلمین به این نکتهٔ مهم توجه داشته باشند که سرزمین بسیار گسترده و مستعدی به نام نوجوان و نونهال وجود دارد و اگر این سرزمین شکوفا مستعد نباشد و بایر بماند ما بزرگترین نیرو را از دست داده‌ایم. آنگاه آیت‌الله جنتی به ایراد خطبه‌های نماز پرداخت و در خطبهٔ اول در ادامهٔ بحث هفته پیش پیرامون جنگ احد درسهائی که از این جنگ میبایست گرفت سخنانی ایراد کرد وی در قسمتی اظهار داشت: مسلمانان باید بدانند که جنگ بدون شهادت معنی ندارد. آن جنگ، جنگ نیست. جنگ بدون حسارت مالی و جانی امکان ندارد. و جنگ گاهی فتح است و گاهی شکست و آنچه میماند سرانجام است که با نیروهای الهی است. اگر نیروهای خدائی از فرامین الهی سرپیچی ننماید سرانجام فتح و پیروزی از آنهاست در جنگ احد عده زیادی از نخبگان اسلام شهید شدند در قسمتی دیگر ایشان اظهار داشتند: ای مسلمانان حرکت شما و انقلاب و جنگهای شما برای هیچ کس جز خدا نباید باشد و هیچ کس جز خدا محور نیست و اگر پیامبر هم کشته شد بدانید خدای پیامبر زنده است آری خدای پیامبر زنده است و باید برای او جنگید و با این روحیه دیگر در جبهه جنگ فرماندهی هم کشته شود مسلمانان عقب نشینی نخواهند کرد ومیدانند این شکستها پیروزی به دنبال دارد. امام جمعه موقت قم درخطبه دوم تذکراتی رابدین شرح برشمردند:

۱- تقدیر وتشکر ازشما امت حزب الله وهمیشه درصحنه که ازکمک به جبهه‌های جنگ خودداری نمودید وبرادران شما درجبهه گرمند وخوشحال وهررنجی راکه تحمل میکنند برای آن است که نحست مورد تشکر خداقرارمیگیرندوبعد اینکه میدانند شما پشتیبان وکمک آنان هستید.

۲- درآمریکا و کانادا ۳۰ نفرازدانشجویان انجمن اسلامی توسط پلیس دستگیر وقهراً زندانی شدند البته این مسئله‌ای نیست که ما انتظارش راداشتیم مابالاتر ازاین‌هارا انتظار داریم آن جنایتهای بسیاربزرگتر انجام داده و میکنند ولی این دنیاست که باید ببینند که دریک کشوری که مدعی آزادی است چه میگذرد و آیا این دانشجویان مسلمان چه کرده بودند که مستحق دستگیری و زندانی بودند آیا آنها به که خیانت کرده بودند و آیاجانی را به خطر انداخته و یاثروتی رابه سرقت برده بودند، نه، تنها جرم آنها این است که میگویند رباالله میگویند ماخداراقبول داریم و اربابی دیگر نمی‌شناسیم و حمایت ازانقلاب اسلامی ایران میکنند

۳- سوریه ازشوروی درخواست وسایل و تجهیزات پیشرفته برای جنگ بااسرائیل نموده است و شوروی ازدادن تجهیزات خودداری کرد. این چه سیاستی است، آنجائی که آمریکا به وسیله اسرائیل دارد مسلمانان منطقه رامیکوبد و آنجا که دشمنان سرسخت آمریکا و اسرائیل کوبیده میشوند سوریه برای جلوگیری ازهجوم وحشیانه، ازشوروی کمک میخواهد و آنوقت اوخودداری میکند و این مطلب آیا جز این مفهوم دارد که شرق و غرب دستشان دردست هم میبوده و یک دشمن برای خودشان میشناسد و آن اسلام است اینها میترسند انقلاب اسلامی صادرشود.

قدرت انقلاب اسلامی ایران به نفع مستضعفین و محرومین جهان است

اهواز -نماز پر شکوه و دشمن شکن جمعه این هفته همانند هفته‌های پیش در شهر ایثار و شهادت اهواز به امامت حجت الاسلام موسوی جزایری امام جمعه و نماینده امام در اهواز با شرکت امت شهید پرور و همیشه در صحنه این شهر با حضور جمع کثیری از رزمندگان سلحشور جبهه‌های حق علیه باطل و روسای سیاسی ایدئولوژیک شهربانی استان خوزستان - لرستان در میعادگاه همیشگی برگزار شد

حجت الاسلام موسوی جزایری در خطبه اول پیرامون هدف از بعثت انبیاء که همانا بوجود آوردن تکامل اخلاق و تقوا در درون انسانها است با استناد به آیات قرآن و نهج البلاغه سخنان مشروحی ایراد کرد امام جمعهٔ اهواز در ادامهٔ خطبه اول به رسالت زن مسلمان در زمان کنونی اشاره کرد و گفت: وظیفهٔ شما زنان این نیست که فقط آشپزی کنید هرچند که جهاد زن تیکو شوهر داری است اما رسالت واقعی شما همانا ایجاد زمینهٔ تکامل فکری است که باید با مطالعه و تفکر در آیات خدا و ائمه در خود پرورش دهید.

وی در خطبهٔ دوم به توطئه جدید رژیم بعثی صهیونیستی عراق که پذیرفتن سه شرط ایران است اشاره کرد و گفت: مسئولین ما جوابی متناسب به این توطئه دادند. و نگذاشتند این توطئه امپریالیستی بعثی که از امریکا نشئت می‌گیرد بار دیگر تحقق بپیوندد وی افزود: این توطئه امریکائی برای نجات صدام و برای ایجاد زمینه تشکیل کنفرانس غیر متعهدها در بغداد است تا مشروعیت سیاسی نظامی از بین رفته صدام را بار دیگر به وی باز گردانند و او را از سقوط حتمی نجات دهند ما به هیچ وجه گول نخواهیم خورد و می‌گوئیم ما در حال جنگ با صدام هستیم و اگر کنفرانس غیر متعهدها در بغداد تشکیل بشود ثابت می‌کند که تمام این کشورها فقط در لفظ اسم خودشان را غیر متعهد گذاشتند و همگی مزدور امریکا هستند. ما به این کشورهای غیر متعهد نصیحت می‌کنیم از قدرت ایران نترسند این قدرت یک قدرت تجاوزگر نیست بلکه این قدرت به نفع مستضعفین و محرومین و کشورهای جهان و منطقه است قدرتی که سایه رحمتش محل امنی است برای تمام کشورها قدرتی که با سرکوب قلدری جنایت کار چون صدام خدمت عظیمی به کشورهای منطقه کردو دار و دسته چیاول و استعمار امریکارادرمنطقه از بین میبرد و چنانکه بعضی از کشورهای خلیج فارس به موضع قاطع ضد امریکائی ایران اعتراف کردند. حجت الاسلام موسوی جزایری در پایان خطبه دوم سالروز شهدای جهاد سازندگی که بدست منافقین داخلی در سیستان و بلوچستان شهید شدند اشاره کرد و گفت یاد آنها برای ابد در تاریخ سازندگی ثبت شد.

یادشان گرامی است و راهشان پررهرو سخنران قبل از خطبه نماز جمعه این هفته اهواز حجت الاسلام رستگاری بود که پیرامون تهذیب نفس و نقش آن بر هدایت جوانان و ایجاد جامعه‌ای سالم به تفصیل سخنانی ایراد کرد.

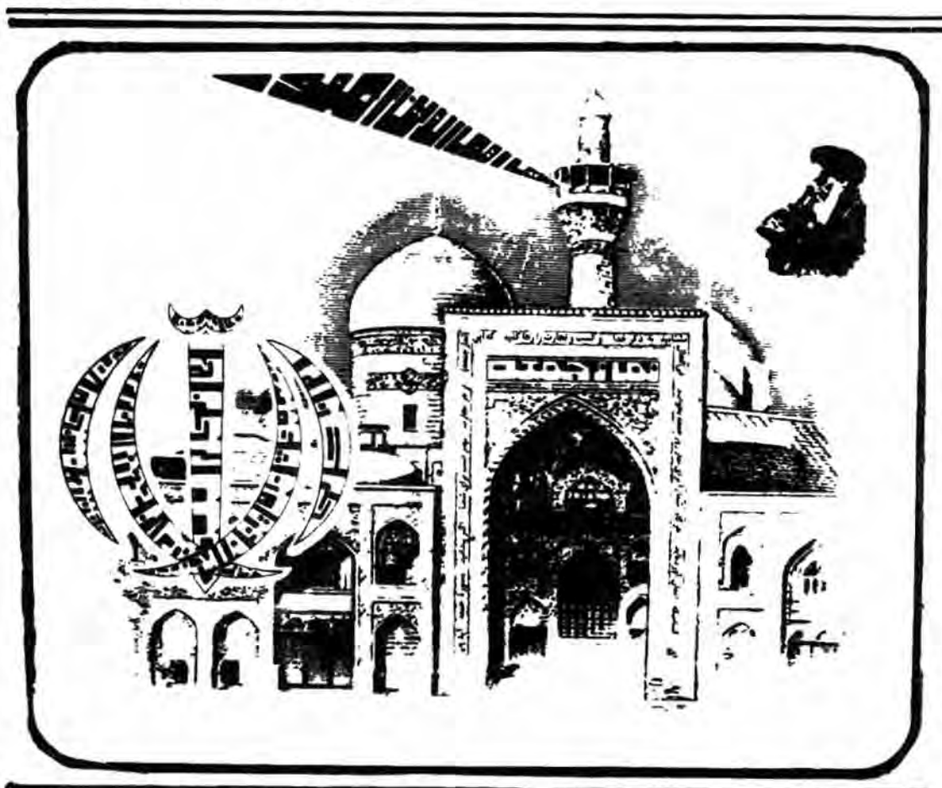

جمعه ۱۵ مرداد ماه ۱۳۶۱ - ۱۶ شوال ۱۴۰۲

حجت‌الاسلام محمد جواد انصاری امام جمعهٔ نور:

قرآن کتابی است که با نام خدا آغاز و با نام مردم پایان می‌یابد

نور- نماز پر شکوه و وحدت آفرین جمعه این هفته با حضور اقشار مختلف مردم مسلمان و شهید پرور شهرستان نور و حومه در مسجد امام حسین نور به امامت حجت‌الاسلام محمد جواد انصاری امام جمعهٔ نور برگزار شد. سخنران قبل از خطبه‌های نماز آقای روزبهی مدیر کل ارشاد اسلامی مازندران بود که پیرامون دو مطلب بخش فرهنگی و دیگری مسئله جنگ سخن گفت آنگاه امام جمعهٔ نور به ایراد خطبه‌های نماز پرداخت ایشان در خطبهٔ اول پیرامون نقش قرآن در سعادت انسان مطالبی ایراد کرد و افزود: قرآن کتابی است که با نام خدا آغاز و با نام مردم پایان می‌یابد. دشمنان اسلام سعی کرده‌اند مسلمانان را از قرآن‌شان جدا سازند در زمان شاه عملاً احکام و دستورات قرآن متروک شده بود. فحشا و منکرات سراسر مملکت را فرا گرفته بود تعداد میخانه‌ها و مشروب فروشی‌ها در تهران از نانوائی بیشتر بود. علت انحطاط و بدبختی جامعه‌های اسلامی عمل نکردن به قرآن‌است.اگر امروز کشورهای اسلامی اسیر استعمارگرانند اگر مردم محروم و مستضعف لبنان هر روز مورد تجاوز اسرائیل قرار میگیرند اگر مسلمانان افغانستان در دست استعمار روس گرفتار است همه به خاطر این است که میهان جامعه اسلامی و قرآن جدائی افتاده است یک میلیارد مسلمان روی زمین اگر تنها به یک آیهٔ قرآن که دستور وحدت و هماهنگی میدهد. عمل میکردند میتوانستند خود را از دست استعمارگران نجات دهند. و سعادت و آقائی خود را به دست آورند. ایشان در خطبهٔ دوم به سالروز شهادت دکتر آیت اشاره کرد و افزود: شهید آیت پس از پیروزی انقلاب تمام توان خویش را وقف اسلام کرد. اطلاعات او در تاریخ جهان و تاریخ ۲۰ ساله ایران عجیب بود و میتوان او را یکی از تاریخ دانان معاصر به حساب آورد.

حجت‌الاسلام صباحی امام جمعه منطقه ساوجبلاغ

خودتان را باسلاح علم و ایمان مجهز کنید

نظرآباد: نماز دشمن شکن و پرصلابت جمعه درنظرآباد به امامت حجت‌الاسلام صباحی امام جمعهٔ منطقه ساوجبلاغ وباحضور یکپارچه مردم شهید پرور منطقه برگزارشد، گوشه‌ای از خطبه‌های نماز جمعه نظرآباد: ملت ما اسلام انقلابی نمیخواهد بلکه انقلاب اسلامی میخواهد، انقلابیکه درمسیر اسلام باشد خواه مطابق میل عده‌ای باشد یانباشد اگر اداره کننده عالم راخدا دانستیم و تمام این کارهاراوابسته به خدا دانستیم تازه وقت امتحان فرارسیده است بدین صورت که شما که خداراخوب شناخته‌اید وصفات اورادانسته اید هدفتان چه بوده ونشانه‌گیری تان به چه سوئی بوده است اگر قبل از انقلاب سوابق ورفتارخوبی نداشته اید ومردم کارهای خوبی از شما سراغ ندارند درحال حاضر اگر انقلابی هستید بهترین کاراین است که کارهای حساس را ابدا به عهده نگیرید خودتان رابااسلاح علم و ایمان مجهز کنید.

حجت الاسلام شیخ محمد ایمانی امام جمعهٔ پل دختر:

پشت جبهه و جبهه‌ها را محکم نگهدارید

هرشخصی که وقف راه خداست باید قرآن را مطالعه کند همچنین دستی که وقف راه خداست باید نهج البلاغه را دنبال نماید و به خاطر انجام وظیفه و آسایش مردم باشد نه به خاطر اینکه به مردم مباحات کند شخصیکه وجودش را صرف اسلام کند مسلمان است، ما باید بیدار و هشیار باشیم و نیز انتظار یک انقلاب جهانی اسلامی را داشته باشیم اگر رژیم صدام سقوط کند انقلاب ایران به خاورمیانه صادر میشود و به تمام جهان نیز صادر میگردد. مردم پشت جبهه و جبهه‌ها را محکم نگهدارید.

حجت‌الاسلام سید محمد شاهچراغی امام جمعهٔ مهدی شهر:

آنچه ما را در همه جبهه‌ها پیروز کرده یادخداست

اگر پیروزی با یاد و نام خداباشد پیروزی کامل نیست آنچه درجبهه دیده میشود یادخداست نماز ودعا و تکبیر است و یا مهدی و یا حسین معنویت آنهارا بجبهه آورده و معنویت آنهارا به پشت میبرد رفتن به جبهه برای همه لازم است ولودر مدت کوتاه، رادیو و تلویزیون برنامه‌های آموزشی خود رادررابطه بامواد مخدرشروع کنند تابشرازاین راه خطرناک نجات بگیرد، بیسوادان با عشق و علاقه درکلاسهای نهضت سوادآموزی ثبت نام کنند تاازکوری وبیسوادی برای همیشه نجات پیدا کنند، سخنران قبل ازخطبه‌ها برادراسماعیل مدیر کل آموزش وپرورش استان سمنان بود.

حجت‌الاسلام مهدوی نژاد امام جمعهٔ سرخه:

● جریان نفاق بود که توانست باکشتن آیت‌ا... نوری وازبین بردن حکومت مشروطه، حکومت محمدرضا خانی رابرسر کاربیاورد، شما درجریان مجلس شورای اسلامی و نخست وزیری و حتی ریاست جمهوری دیدید که چگونه جریان نفاق ازدرون ریشه کرده بود سابراین از گذشته‌ها عبرت بگیریم ونگذاریم جریان نفاق رشد کند.

ضربه‌هائیکه بعد از عملیات رمضان درداخل عراق برصدام واردشده امیدبخش است.

حجت‌الاسلام ایمانی امام جمعهٔ کازرون:

پیامبر بطور دائم فرزندانش رابرای ادای نماز سفارش میکرد برادران و خواهران درامرنماز آنهم دراول وقت کوشا باشید، سنگر رزمندگان ما جای نماز خوانهای بشر میباشد مرحوم نوری درراه تحکیم ولایت فقیه ودرراه تحکیم اصول اسلام جان خودراازدست داد اوچوبدار رابوسه زدولی حاضر نشدبرسرپامش پرچم بیگانگان نصب شود، رزمندگان عزیز برای پایان دادن جنگ راهی نیست جزاینکه درخاک عراق نیروی دشمن را مضمحل کنید، این جوانانیکه باید بازوربازویشان امریکارا بستوه درآورند، اینچنین دردام شیطان سفید یعنی مواد مخدرافتاده‌اند، سخنران قبل از خطبه‌ها حجت‌الاسلام سید مجتبی علوی بود.

حجت‌الاسلام سید یحیی جعفری امام جمعه کرمان:

باید شعار مرگ بر امریکا و اسرائیل با کیفیت قوی تر در تمام دنیا مطرح شود

کرمان: نماز عبادی سیاسی جمعه بامامت حجت الاسلام سید یحیی جعفری امام جمعه کرمان و با شرکت انبوه نمازگزاران در مسجد جامع کرمان اقامه شد. قبل از خطبه‌های نماز برادر رنجبر مسئول واحد بسیج سپاه پاسداران انقلاب اسلامی کرمان به تشریح ویژگیهای انقلاب اسلامی ایران پرداخت و از جوانان رزمنده خواست همانند گذشته در بسیج ثبت نام کنند تا پس از دیدن دوره‌های آموزشی به جبهه ها اعزام شوند. . بگزارش رسیده امام جمعه کرمان در خطبه اول نماز در ادامه بحث خود در باره فضیلت تقوا که خصلت افراد مومن است سخن گفت و اظهار داشت

امتی میتواند الگو و نمونه باشد که راه اعتدال را در پیش گیرد و دقیقا راه اسلام را طی کند و صراط مستقیم را بپیماید امام جمعه کرمان ضمن اشاره به عواملی که امت مسلمان را از راه شناخت و آگاهی مکتب انسان ساز براه غلط میکشاند بازگو کرد و روشهای غلط و غیر انسانی گروهکهای منافق را بازگو کرد و به مردم و نهادهای انقلابی هشدار داد که: مواظب توطئه‌های این گروهکهای از خدا بی خبر که در صددند نوکری خود را به اربابانشان ثابت کنند باشند.

امام جمعه کرمان در خطبه دوم نماز شکوهمند جمعه امروز توطئه‌های دشمنان اسلام از جمله امریکا اسرائیل غاصب و شوروی را در شئون مختلف تشریح کرد و ضمن محکوم کردن رفتار غیر انسانی صدام ملعون و مزدور یاد آور شد صدام ملعون و ایادیش در منطقه حالا دیگر فهمیده‌اند که انقلاب اسلامی ایران انقدر قوی و نیرومند است که همه قدرتهای جهنمی را به ریاله دانی تاریخ روانه خواهد کرد.

امام جمعه کرمان در سخنان خود بار دیگر جنایات اسرائیل غاصب را در لبنان مردم بیدفاع فلسطین را تشریح کرد و از جوانهای آزادیخواه جهان خواست این لانه‌های فساد را در دنیا از بین ببرند و اشغال کنند.

وی گفت: باید مسلمانان جهان از خواب غفلت بیدار شوند و باید شعار مرگ بر آمریکا و اسرائیل با کیفیت قوی تر در تمام دنیا مطرح شود.

امام جمعه کرمان در پایان خطبه دوم نماز با اشاره به اهمیت مسئله جنگ و بازسازی مناطق جنگی از شهیدان اسلام بویژه محمود نامدار محمدی و محمدعلی ایرانمنش معاون اطلاعاتی و مخابراتی قرارگاه کربلا که در عملیات ظفر مند رمضان به شهادت رسیده‌اند یاد کرد و اظهار امیدواری نمود که بزودی پیروزی بر کفر و استکبار جهانی را امت مسلمان ایران جشن بگیرد.

حجت‌الاسلام دعاگو امام جمعهٔ رودبار قصران و لواسانات:

استکبار جهانی از بسیج میلیونی و خدائی ما بشدت وحشت کرده‌اند

۱- شناخت معروف و منکر، امنیت از ضرر، احتمال تأثیر وعدم انصراف عاصی از معصیت شرائط انجام امر به معروف و نهی از منکرند.

۲- کسب توان و امکاناتی که با آن انجام امر به معروف و نهی از منکر میسر گردد واجب است.

۳- امر به معروف و نهی از منکر جامعه را درجهت استقرار حاکمیت الله و جهاد فی‌سبیل‌الله بسیج می‌کند.

٤- امر به معروف و نهی از منکر امت اسلامی ما را در جهت مبارزه با طاغوت و در رأس آن امریکای جنایتکار بسیج کرد و استکبار جهانی و عواملش درمنطقه از این بسیج میلیونی و خدائی بشدت وحشت کرده‌اند.

۵- با عمل قهرمانانه مجاهدین عراقی ثابت شد که ملت مسلمان عراق بپاخاسته و رژیم صدام درشرف سقوط است.

٦- هنگامیکه وزارت کشور عراق دردل بغداد منفجر می‌شود و هواپیماهای ایرانی فضای آنرا تسخیر می‌کنند. برای تشکیل کنفرانس غیر متعهدها جای امنی نیست.

۷- شهید آیت سیاستمداری متعهد، تیزهوش، دورنگر و صریح‌اللهجه، قاطع و با استقامت بود و در آن شرائط سخت با قاطعیت اعلام کرد: بنی‌صدر مهرهٔ آمریکا است.

حجت‌الاسلام اسدا... ربانی امام‌جمعهٔ بندرگز:

درعراق مردانی بزرگ چون ابوبلال فراوانند

ملت ایران بااتحاد خود و با نیروی ایمان خود دارد آمریکا را شرمسار میکند و ایادی او را نابود میکند و صدام را از بین میبرد، منافق بجای حزبا... به جبهه میرود و اسلحه میدزدد و دغدغه و دوگانگی ایجاد میکند، جوانان حزبا... ذخیره آسمانی و پشتوانه ملتی است که خدا بما داده. آمریکا تمام اعمال خبیثه خود را بکار برده است لاکن نتوانست درایران کاری بکند.

درود برتو ای ابوبلال مرد بزرگ، درعراق مردانی اینچنین بزرگ فراوانند، شهر نجف محاصره است و وظیفه ماست که آنرا آزاد کنیم، این انقلاب نمایانگر آمدن امام زمان است حجت‌الاسلام ربانی از مبارزات و فداکاریهای شیخ فضل‌ا... نوری و سیدحسن آیت تجلیل نمود.

حجت‌الاسلام روحانی زاده امام جمعهٔ قائم شهر:

امریکا و ارتش اوازپاسداران ما می‌ترسند

یک انسان مومن باید دارای صفات خوب وپسندیده باشد بطوریکه برای دیگران الگو ونمونه وازنظر اعتقادی باید بخدا وقرآن وانبیاء معتقد باشد وکسانیکه این خصلتهاراداراهستند همواره باید شاکر وقانع باشند این اجتماعاتیکه بوجود آمده بوسیله خون هزاران شهید و هزاران معلول تهیه شده است کاری نکنید که این خونها که ریخته شده به هدررود امریکا وارتش اواز پاسداران مامیترسند زیرامیداند که این پاسداران دیوانهٔ شهادت هستند ودرراه قرآن جانها نثارمیکنند انگلیس فاسد آمد یکی از علمای بزرگ اسلام رادروسط میدان بدارآویخت وبشهادت رساند ولی شیخ فضل‌الله نوری ایستاد وبابیان خودش مبارزه کرد وانگلستان رابلرزه انداخت سخنران قبل از خطبه‌ها حجت‌الاسلام موحدی سرپرست کمیتهٔ قائم شهربود

حجت‌الاسلام حسینی ارسنجانی امام جمعه فسا:

ما باید ضرب شست خود را به ابرقدرتها نشان دهیم

اینروزها برای ما خیلی حساس است و روزهای سرنوشت ساز است و ما باید ضرب شست خود را بصدام و دیگر ابرقدرتها نشان بدهیم باید به آمریکا و شوروی بفهمانیم که شما نمیتوانید با فرستادن تجهیزات برای صدام او را از سقوط نجات دهید تیرباران کردن شیخ فضل‌ا... نوری یعنی تیرباران کردن قرآن و اسلام و دکتر آیت سید مظلوم این شاگرد آیت‌ا... کاشانی از جمله کسانی بود که سعی بسیار کرد برای افشاء چهره‌های غرب زده.

حجت‌الاسلام سید محمد جواد انصاری امام جمعهٔ نور:

حجت‌الاسلام سید یحیی جعفری امام جمعه کرمان:

حجت‌الاسلام دعاگو امام جمعهٔ رودبار قصران و لواسانات:

حجت‌الاسلام اسدا... ربانی امام‌جمعهٔ بندرگز:

حجت‌الاسلام حسینی ارسنجانی امام جمعه فسا:

حجت‌الاسلام سید محمد شاهچراغی امام جمعهٔ مهدی شهر:

حجت‌الاسلام مهدوی نژاد امام جمعهٔ سرخه:

حجت‌الاسلام ایمانی امام جمعهٔ کازرون:

حجت‌الاسلام شیخ محمد ایمانی امام جمعهٔ پل دختر:

حجت‌الاسلام سیدحسین حسینی امام‌جمعه محمودآباد آمل:

● انسان موجودی است ناشناخته و سرنوشت او با اعمال و حرکات اوست که میتواند بسوی تکامل و یا بطرف جهل و نیستی حرکت کند، ای انسان خودت میتوانی بهترین دوست و بهترین دشمن برای خودت باشی چون تمام اعمال و حرکاتیکه از تو سر میزند برگشتش بتوست و ضرر زیانش از جانب توست، درحالیکه جان برکفان اسلام وارد خاک عراق شدند تا مردم مستضعف ومسلمان عراق را از ظلم و جنایت رژیم بعثی صهیونیستی صدام نجات بخشند عده‌ای منافق زمزمه براه انداختند که چرا سپاه اسلام وارد خاک عراق شد. اسـ وی در پایان به نزدیک شدن انتخابات مجلس‌خبرگان اشاره کرد و از مردم خواست یکپارچه درانتخابات شرکت کنند وتلاش مذبوحانه دشمن را خنثی نمایند.

حجت‌الاسلام سید حسین نوری خراسانی امام جمعه موقت گچساران:

دوست داشتن دنیا سرمنشا تمام خطاها و بدبختیهاست ملت ما بجایی رسیده است که خدا را بر همه چیز ترجیح میدهد تا کی باید مردم لبنان زیر بمبهای خوشه‌ای اسرائیل از بین برود و شما در خواب باشید، امام جمعه در پایان ضمن حمایت از دانشجویان انجمن اسلامی آمریکا و کانادا که بوسیله پلیس آمریکا دستگیر و هم اکنون در زندان بسر میبرند اینعمل ناجوانمردانه شیطان بزرگ را محکوم نمود.

حجت الاسلام عظیمی امام جمعهٔ آذر شهر:

کسانیکه از آمدن وشرکت در نماز جمعه به بهانه داشتن کارهای کشاورزی خودداری میکنند هنوز نتوانسته‌اند نفس خود را از شیطانی بازدارند و هنوز شیطان برآنها تسلط دارد، در اسلام تمام اقشار مختلف ملت باید کار بکنند تمام پیامبران و امامان مادر مزارع کار میکردند دشمنان هرکاری بکنند نمیتوانند عقیده این امت راسست بکنند چون این امت مکتبی وشهادت طلب است در پایان امام جمعه برای پیروزی رزمندگان وسلامتی امام امت دعا نمود.

نماز شکوهمند جمعه درنطنز

نطنز: نماز دشمن‌شکن جمعه نماز سیاسی عبادی این هفته همانند هفته‌های قبل باحضور اقشار مختلف شهرستان نطنز درمحل نماز جمعه‌ی این شهر به امامت حجت‌الاسلام رسولی امام جمعه‌ی نطنز برگزارشد.

امام جمعه نطنز درخطبه‌های نمازپیرامون عظمت وویژگی های رهبر درهرانقلابی سخن گفت:

قبل از خطبه‌های نماز جمعه حجت‌الاسلام ابطحی قائمقام و نمایندهٔ امام درسپاه پاسداران انقلاب اسلامی منطقهٔ دوکشور سخنانی پیرامون استعمار و نقش پیامبران دربراندازی استعمارگران ایرادکرد.

اگهی حصروراثت

آقای حمید باوی فرزند مسلم به شناسنامه ۲۰۰ صادره دشت میشان ازاین دادگاه درخواست گواهی حصروراثت نموده وچنین توضیح داده که پدرش بنام مسلم هویزی باوی به شناسنامه شماره ۱۸۵۹ سوسنگرد در تاریخ ۶۰/۸/۲۲ در اهواز اقامتگاه دائمیش بدرود زندگی گفته و ورثه آن مرحوم عبارتند از:

۱- متقاضی با مشخصات فوق ۲- محاوی هویزی باوی بشماره شناسنامه ۳۶۹۶۵ دشت میشان ۳- محمد نورالهی به شناسنامه شماره ۱۸۵۶ صادره دشت آزادگان پسران متوفی ٤-بدریه هویزی باوی به شناسنامه شماره ۱۸۶۱ صادره دشت میشان ۵- فوزیه هویزی باوی به شناسنامه ۱۳۳۶۶ دشتمیشان دختران متوفی ٦- بانو چگاره هویزی باوی فرزند عبدیه شناسنامه شماره ۱۸۶۰ دشتمیشان عیال دائمی متوفی و لاغیر بشرح پرونده کلاسه -/۲۲۳ مدنی شعبه ۳ دادگاه شهرستان اهواز اینک با انجام تشریفات مقدماتی آگهی مذکور را سه نوبت پی‌درپی ماهی یک مرتبه آگهی می‌نماید تا هر کسی اعتراضی دارد و یا وصیتنامه در دست او باشد از تاریخ نخستین آگهی ظرف مدت سه ماه به دادگاه تسلیم می‌نماید. والا گواهی صادر و هر وصیت‌نامه جز رسمی و سری که بعد از این به دادگاه ابراز شود از درجه ساقط و بی‌اثر خواهد بود. /

بسمه تعالی

آگهی انتخابات اتحادیه صنف رستوران و سلف‌سرویس

قابل‌توجه:

باستناد مواد ۱۰ و ۱۱ آئین‌نامه اجرایی انتخابات اتحادیه‌های صنفی تهران مصوب جلسه مورخ ۵۹/۵/۱۵ هیئت عالی نظارت مستندا ماده ٥٤ قانون نظام صنفی از کلیه اعضاء صنف مذکور تقاضا میگردد بمنظور برگزاری انتخابات و اخذ رای داوطلبان عضویت در هیئت مدیره صنف خود که صلاحیت و سوابق صنفی و اجتماعی آنها به تائید مقامات وزارت بازرگانی رسیده است بشرح ذیل اعلام میگردد:

۱- برادر محمد صادقی گل
۲- ،،امیرریاحی
۳- ،، مرتضی شیخان
٤- ،، رضا نیکوکلام مظفر
۵- ،، ناصر صفویه
٦- ،، حسن طاهری
۷- ،، رحیم شمسیانی جزه
۸- ،، حسن دبستانی
۹- ،، حسینعلی تاری
۱۰- ،، حبیبا... ذکی خانی
۱۱- ،، رضا علیمردانی
۱۲- ،، علی طاهری سبزی
۱۳- ،، جعفر دری صفت
۱٤- ،، حسن شافعی

با در دست داشتن پروانه کسب و یا کارت‌شناسائی درروز دوشنبه ٦١/٦/١ شخصا از ساعت ۲ الی ۵ به نشانی خیابان ۱۵ خرداد کوچه تکیه دولت کمیته امورصنفی اطاق ۱۷ مراجعه و از بین اسامی داوطلبان واجد شرائط فوق فقط میتوانند برای انتخاب ۷ نفررای خود را بطور خوانا بصندوق بریزند. ضمنا بموجب ماده ۲۵ همین آئین‌نامه هرگاه در ورقه رای بیش از حد مقرر اسم نوشته شده باشد این رای از درجه اعتبار ساقط است.

و باستناد ماده ۲۸ آئین‌نامه اجرائی انتخاب هریک از افراد صنفی که نسبت بسوء جریان و نحوه انتخابات معترض باشند میتوانند ظرف ۳ روز اعتراض خود را کتبا با قید دلیل و مدرک به انجمن نظارت تسلیم نمایند. انجمن نظارت مکلف است ظرف پانزده روز به اعتراضات رسیدگی و نتیجه را اعلام دارد. تصمیم انجمن نظارت دراینمورد قطعی خواهد بود.

و همچنین بموجب تبصره یک از ماده ۱۵ آئین‌نامه اجرائی انتخابات اتحادیه‌های صنفی تهران دادن وکالت و یااعزام نماینده برای دادن رای مطلقاً ممنوع است.

انجمن نظارت مرکزی انتخابات اتحادیه‌های صنفی تهران

بسمه تعالی

تشکر و امتنان

بدینوسیله از کلیه حضرات آیات و مسئولین نهادهای انقلابی که درتشییع جنازه و کلیه مجالس ختم و ترحیم شادروان جوان ناکام مهدی ماه‌رویان شرکت نموده و اینجانب را تسلی قلبی داده‌اند تشکر و سپاسگزاری می‌شود و از اینکه بعلت تألمات روحی و جسمی موفق بقدردانی حضور نشده‌ام پوزش میطلبم و از خدای متعال توفیق همگان را درراه خدمت به اسلام عزیز و جمهوری اسلامی مسئلت مینمائیم.

امیرحسین- رضاماه‌رویان

بسمه تعالی

آگهی نتایج انتخابات اتحادیه صنف فخار

دراجرای ماده ۱۱ آئین‌نامه اجرائی انتخابات صنفی تهران باطلاع اعضای محترم صنف می‌رساند که انتخابات عضویت در هیئت مدیره که درروز یکشنبه مورخ ٦١/٥/١٧ بعمل آمد از مجموع کل آراء ماخوزه منتخبین وحاضرین اکثریت بشرح زیر:

۱- برادر عباس کمالی
۲- ،، احمد حقیری
۳- ،، احمد رفعتی
٤- ،، نصرا... اکبری
۵- ،، اکبر حجارپور
٦- ،، محمدجعفر عباسی
۷- ،، اصغر افضلی
۸- ،، غلامرضا نائی
۹- ،، محمد ابراهیم‌خان احمد دولابی

انتخاب گردیده‌اند، بنابراین از تاریخ انتشار این آگهی باستناد ماده ۱۹ آئینامه اجرائی انتخابات رای‌دهندگان می‌توانند شکایات خود را کتباً بمدت ۳ روز بستاد برگزار کننده انتخابات واقع در میدان ۱۵ خرداد (ارک سابق) کمیته امور صنفی ۱۷ ستاد انتخابات تسلیم دارند. و باتوجه به ماده ۲۸ آئینامه اجرائی درظرف ۱۵ روز پس از بررسی پاسخ لازم داده خواهد شد وتصمیم انجمن نظارت دراین مورد قطعی خواهد بود.

انجمن نظارت مرکزی انتخابات اتحادیه‌های صنفی تهران

اگهی مجهول المکان

بدینوسیله به آقایان ۱-اکبر پرنده فرزند محمود ۲-عبدالله طاهری فرزند عباس و لطف الله حاج کریمی فرزند رمضان علی که فعلا مجهول المکان میباشند و به اتهام قاچاق هریک ۳۵ بوکس سیگار وینستون خارجی در این شعبه تحت تعقیب کیفری میباشند اخطار میگردد ظرف دو ماه از تاریخ نشر آخرین آگهی خود را به شعبه دوم تحقیق دادسرای عمومی تهران معرفی نمایند در غیر اینصورت غیابا اقدام قانونی معمول خواهد شد.

دادیار شعبه دوم تحقیق دادسرای عمومی تهران-فخرالدینی

۱۲۵٤۵- م الف

بسمه تعالی

آگهی مزایده

یک شرکت ساختمانی تعدادی ازماشین آلات راهسازی ولوازم کارگاهی خودرا بصورت مزایده بفروش میرساند جهت اطلاع ازشرایط مزایده درساعات اداری با تلفنهای ۲۲۵٤۳٦ تماس حاصل فرمائید.

بسمه تعالی

آگهی انتخابات اتحادیه صنف خواربارفروشان

قابل‌توجه:

باستناد مواد ۱۰ و ۱۱ آئین‌نامه اجرایی انتخابات اتحادیه‌های صنفی تهران مصوب جلسه مورخ ۵۹/۵/۱۵ هیئت عالی نظارت مستندا ماده ٥٤ قانون نظام صنفی از کلیه اعضاء صنف مذکور تقاضا میگردد بمنظور برگزاری انتخابات و اخذ رای داوطلبان عضویت در هیئت مدیره صنف خود که صلاحیت و سوابق صنفی واجتماعی آنها به تائید مقامات وزارت بازرگانی رسیده است بشرح ذیل اعلام میگردد:

۱- برادر سیدمصطفی قائمقامی
۲- ،، حسین ابوالحسنی معروف به اخوان
۳- ،، اسحاق طالقانی
٤- ،،علیرضا علیمرادی
۵- ،، مرتضی کبودانیان اردستانی
٦- ،، امیر متین‌رزم
۷- ،، علی‌اکبر افراشته‌مقدم
۸- ،، حسین حسین‌زاده
۹- ،، محمد احمدی خلجی
۱۰- ،، حبیبا... تاجری قلعه‌سین
۱۱- ،، سیدعباس محمدیه
۱۲- ،، سید محمود هاشمی
۱۳- ،، سید محمود زاهدی
۱٤- ،، محمد سمیعی
۱۵- ،، عزتا... نظیری
۱٦- ،، بیوک حاجی آقائی
۱۷- ،، احمد عسگری ورجاکی
۱۸- ،، محمدطاهر سعیدی
۱۹- ،، محمدنورعلی
۲۰- ،، سیدعلی فاطمی
۲۱- ،، احمد پازوکی
۲۲- ،، علی اشرفی
۲۳- ،، سید کمال عبداللهی
۲٤- ،، عبدالرسول حمیدیا
۲۵- ،، علی سروش نجف‌آبادی
۲٦- ،، عباس نوبختی
۲۷- ،، شهرزاد عبدالباقی
۲۸- ،، عباس ذاکری
۲۹- ،، قربانعلی حکم‌علی
۳۰- ،، حسن میرزاجواد فلاح
۳۱- ،، احمد نورانی
۳۲- ،، محمدناصر طاهری
۳۳- ،، محمدعلی فتحعلی لولی دیزجی

با در دست داشتن پروانه کسب و یا کارت شناسائی درروز چهارشنبه ٦١/٦/٣ شخصا از ساعت ۲ الی ٦ به نشانی خیابان ۱۵ خرداد کوچه تکیه دولت کمیته امور صنفی اطاق ۱۷ مراجعه و از بین اسامی داوطلبان واجد شرائط فوق فقط میتوانند برای انتخاب ۱۱ نفررای خود را بطور خوانا بصندوق بریزند. ضمنا بموجب ماده ۲۵ هم

در پی اخراج ۲۲ تن دیگر از دانشجویان ایرانی مقیم آلمان:

روابط ایران و آلمان مجدداً سردی گرائید

بگزارش واحد مرکزی خبر از سوی روابط عمومی وزارت امور خارجه در رابطه با رای مقامات قضائی کشور آلمان فدرال مبنی بر اخراج ۲۲ تن از دانشجویان مسلمان اطلاعیه‌ئی بدین شرح صادر شد:

با گذشتن بیش از سه ماه از دستگیری ۸۶ تن از فرزندان امت مسلمان که بجرم دفاع از خود در برابر دشمنان انقلاب اسلامی همچنان تحت سخت‌ترین شرایط در زندانهای جمهوری آلمان فدرال بسر می‌برند اطلاع حاصل شد که رای مقامات قضائی این کشور مبنی براخراج ۲۲ تن از آنان صادر شد.

وزارت امور خارجه جمهوری اسلامی ایران ضمن اظهار تاسف بار دیگر لازم میداند که حساسیت امت بیدار ایران را نسبت به صدور این احکام غیرعادلانه اعلام ویران تاکید کند. این حساسیت از آنجا ناشی میشود که مسئولان قضائی کشور فدرال آلمان در گذشته هیچگاه در برابر جرائم ضد انقلابی دشمنان اسلام وانقلاب اسلامی ازقبیل حمله به نمایندگی‌های جمهوری اسلامی وتخریب آنها، ضرب وجرح نمایندگان رسمی جمهوری اسلامی، تهاجم به مسجد هامبورگ و ایجاد خسارتهای عمده به آن عکس‌العمل مشابهی نشان نداد، وحتی بعضی از مجرمین را به فاصله کوتاهی آزاد کرده‌اند دولت جمهوری اسلامی ایران براین اساس این اقدام را بعنوان موضعی خصمانه در برابر انقلاب اسلامی تلقی کرده و اعتقاد دارد که بازتابهای قابل پیش بینی آن می‌تواند برای روابط دو کشور زیان آور بوده و آثار نامطلوبی بر جای گذارد.

مربیان امور تربیتی سیستان وبلوچستان با نایب رئیس مجلس دیدار کردند

حجة الاسلام محمد یزدی: تنها با استدلال، منطق، موعظه و ارشاد میتوان انسانها را ساخت.

*** زبان عمل همواره موثر تر از زبان سخن گفتن است.**

حجت الاسلام والمسلمین محمد یزدی در محل مجلس شورای اسلامی با مربیان امور تربیتی اداره کل آموزش وپرورش استان سیستان وبلوچستان ملاقات کرد.

در این دیدار حجت الاسلام والمسلمین محمد یزدی طی سخنانی ضمن تشکر وقدردانی از حضور آنان در مجلس به نقش معلم در ساختن انسانها اشاره کرد و گفت. زندگی فرزندان مردم در اختیار شماست. زیرا با ساختن فکر و عقیده آنها زندگی آنان ساخته میشود و شما به پیروی از انبیاء الهی برای رهبری انسانها از اساس وبنیان شروع کنید وفکر وعقیده انسانها را با موازین اسلام والهی بسازید وی سپس بر این مطلب که زبان عمل همواره موثرتر از زبان کلام وسخن گفتن است تاکید کرد.

وراز موفقیت معلمین را در هماهنگ بودن با روح وقلب شاگردان دانست و افزود: تنها با استدلال، منطق، موعظه وارشاد است که میتوان انسانها را ساخت نائب رئیس مجلس شورای اسلامی در پایان سخنانش گفت ما اکنون در حال انتقال از یک فرهنگ انحرافی به یک فرهنگ اسلامی و از یک حکومت جابر به یک حکومت عادل هستیم، لذا در این زمینه نقش بسزایی برعهده معلمین است.

نماز شکوهمند جمعه درارومیه

ارومیه: نماز پرشکوه جمعه باشرکت هزاران تن از امت‌حزبا... ارومیه وبامامت حجت‌الاسلام حسنی درمسجد جامع این شهر اقامه شد بگزارش رسیده دراین مراسم عبادی سیاسی که نوجوانان شرکت کننده درمسابقات کشتی منطقه ٤ کشوروآموزشیاران شرکت کننده دراردوی نهضت سوادآموزی نیز درآن شرکت داشتند قبل از خطبه‌های نماز حجت‌الاسلام روحانیون قائم مقام کمیته های انقلاب اسلامی آذربایجان غربی طی سخنانی به بررسی نقش بااهمیت کمیته‌ها درمقابله بامزدوران داخلی ابرقدرتها پرداخت ودراین رابطه از همکاری سازمان اطلاعات ۳۶ میلیونی تشکرکرد سپس امام جمعه ارومیه درخطبه اول نماز ضمن تجلیل از مقام والای شهید دراسلام ازنقش ارزنده شهید آیت درافشای خط لیبرالیسم ونیز شهید شیخ فضل‌ا... نوری بخاطر مشروعه خواهی درمقابل مشروطیت قدردانی کرد وی درخطبه دوم ضمن تقدیر از مجاهدین مسلمان عراقی درانفجار وزارت کشور حکومت صدام درمورد شرکت سران جنبش عدم تعهد درکنفرانس بغداد به آنان هشدارداد.

نماز شکوهمند جمعه در مریوان

سنندج: نماز دشمن شکن جمعه این هفته در مریوان با حضور مردم همیشه در صحنه در مسجد حاجی نجیب به امامت ملاعبدالکریم مردوخی برگزار شد امام جمعه مریوان در خطبه‌های نماز از مردم مریوان خواست که همگان بسیج شوند تا گروهکهای ضد خلقی را کاملا از خود دور کنند.

حجت الاسلام باریک بین امام جمعهٔ قزوین:

تمامی مستکبران جهان به عراق کمک میکنند

قزوین: نماز جمعه‌ی این هفته در قزوین به امامت حجت الاسلام باریک بین وبا شرکت گروه کثیری از اقشار مختلف مردم قزوین واهالی روستاهای اطراف در مسجد النبی این شهرستان اقامه گردید..

امام جمعه‌ی قزوین در خطبه‌های نماز ضمن تشریح مستقلهای از کتاب تشریح آموزشهای رهبر انقلاب درنبردی دفاع اظهار داشت: تمامی مستکبران جهان به سرکردگی امریکا وشوروی به عراق کمک میکنند زیرا نگرانند که مبادا سدی که مانع از نفوذ اسلام در منطقه میباشد از بین برود ایشان درپایان خطبه‌ها از خدمات روحانی شهید شیخ فضل الله نوری و دکتر آیت تجلیل کرد..

حجت الاسلام شیخ قنبر درویشی امام جمعهٔ موقت میناب جنوب:

هدف ما از حمله به عراق، بیداری مردم عراق می‌باشد

● تقوا در دین سپر بلاهاست و بشر را از گناه کردن مصون میدارد و در آخرت هم انسان را به بهشت میبرد بعضی‌ها عبادات را بجای میاورند ولی تقوا ندارند مانند منافقینی که ظاهر و باطنشان تفاوت دارد و پایبند هیچ چیز نیستند، بعد از پیروزی انقلاب اسلامی ایران منافع شرق وغرب در ایران بخطر افتاد و آنها جهت شکست انقلاب و جلوگیری از صدور آن به حیله‌های مختلف دست زدند و هربار توطئه‌هایشان با شکست مواجه شد، هدف ما از حمله بعراق بیداری مردم مستضعف ومحروم عراق میباشد و میخواهیم آنها را از چنگال صدام ستمکار و حزب ضلالتی بعث او نجات دهیم وصدام را گوشمالی دهیم تا دیگر خیال حمله بخاک ایران و هیچ کشور مسلمانیرا ننماید، دکتر آیت کسی بود که خط لیبرالها وبنی‌صدر را افشا نمود، امام جمعهٔ موقت همچنین به خدمات ارزنده شیخ فضل الله نوری اشاره نمود.

حجت الاسلام باکوئی امام جمعه فریدون کنار:

● خداوند میفرماید مومن باید افکار و اندیشه خود را کنترل نماید که مبادا بدگمانی در افکار او بوجود بیاید اگر اشتباه بوجود آمده تحقیق کند و مطلب را بگیرد و بعد عکس العمل نشان دهد امام جمعه همچنین از مردم خواست در این فصل که زمان شالی میباشد بیاری یکدیگر بشتابند و بهمین منظور ستادی تشکیل بدهند سخنران قبل از خطبه های نماز برادر نادری سرپرست بسیج سپاه فریدون کنار بود

حجت الاسلام شیخ صادق نجمی امام جمعهٔ سلماس:

●اکثر نگرانیهای ما در مسائل مادی بوده است ما باید جنبه‌های معنوی هرچیزی را در نظر بگیریم، همه مردم در قبال این چنین مسائل (مواد مخدر) مسئولند، و بایستی ضمن مشاهده اشرار مجتاد و بادست اندرکاران آن را به مسئولین معرفی نمایند امام جمعه ضمناً با اشاره به پشتیبانی امت مسلمان ایران از برادران رزمنده از کمکهای بی‌دریغ آنان تشکر نمود و ضمن تشکر از والدین خواست تا مانع به حبهه رفتن فرزندان خود نشوند.

ملاقادر قادری امام‌جمعه پاوه:

دلیل شکست مسلمانان درجنگ احد اطاعت نکردن از دستورات پیغمبر بود

باختران: نماز سیاسی عبادی جمعه با شرکت انبوه عظیم نمازگزاران درمسجد جامع پاوه بامامت برادر ملاقادر قادری برگزار شد.

سخنران قبل از خطبه‌ها برادر حمید قالیمقام سپاه پاسداران پاوه بود که طی سخنانی پیرامون جنگ و توطئه‌های استکبار جهانی به تفصیل سخن گفت بگزارش رسیده آنگاه امام جمعه پاوه در خطبه‌های نماز پیرامون جنگ احد و مقایسه و موقعیت کفار آن زمان با استکبار جهانی امروز به تفصیل سخن گفت و افزود...

دلیل شکست مسلمانان درجنگ احد اطاعت نکردن مسلمانان از دستورات پیغمبر بود. وی گفت: درصدر اسلام توطئه‌هایی علیه حضرت رسول انجام می‌گرفت و برچسب‌هایی از قبیل اینکه محمد باعده‌ای حقیر و بدون طایفه سر و کار دارد و می‌خواهد با چنین افرادی علیه قبیله‌ها و طایفه‌های بزرگ برخیزد و آن چون تحریکات منافقین علیه مسئولین دلسوز انقلاب‌اسلامی ایران درحال حاضر است وی آنگاه به شهادت حضرت حمزه درجنگ احد اشاره کرد و گفت: اسلام آئینی است دارای عفو و بخشش و پیامبر بزرگ اسلام درحالیکه عموی خود حضرت حمزه را از دست داد قاتل او هند جگرخوار را عفو کرد و این است عفو و بخشش اسلام.

حجت الاسلام محمدی مرندی امام جمعه مرند:

● افرادیکه دارای نفس مطمئنه هستند قدرشان مطمئن است آرامش دارند و فقط رضای خدا را می خواهند و تسلیم اراده امر او هستند این افرادیکه در جبهه ها با حزب بعث عراق کافر میجنگند از هیچ چیز نمیترسند چون دارای نفس مطمئنه هستند وخداوند میفرماید به بهشت من داخل شوید که شما از من راضی هستید و من از شما راضی هستم.

جدول شماره ۳

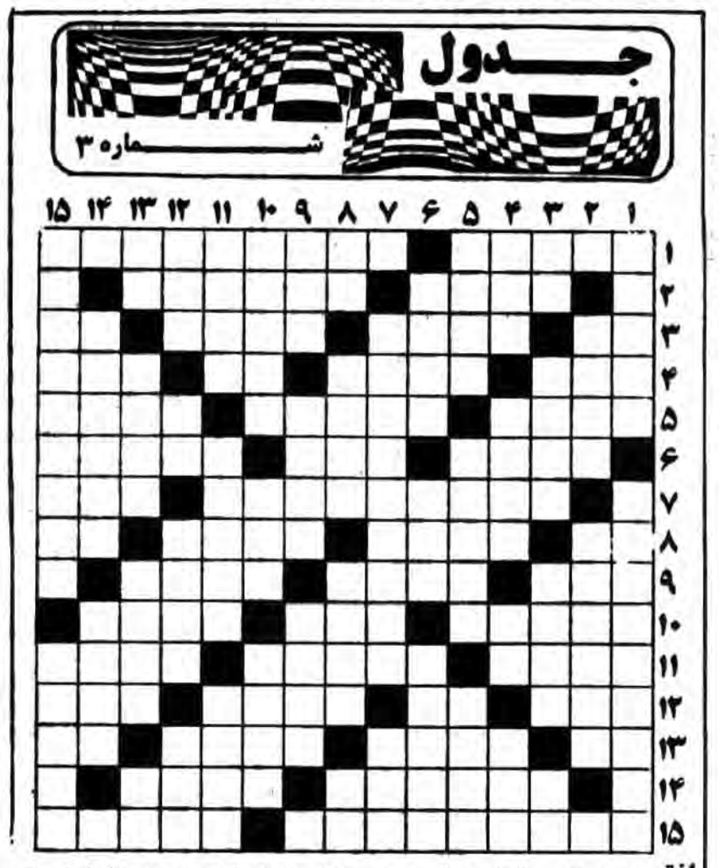

افقی: ۱- محفف بسم الله الرحمن الرحیم- در اصطلاح فیزیکی آلت سنجش قوه- ۲- کاشف الکل- شرکت- ۳- سفید آذری- فریبکار- بیماری ریه- ویتامینی است- ٤- دوست- نعدمال- همراه ناله- معدن- ۵- باقیمانده- شفاعت کننده- بمیرق وپرچم کاوه آهنگر- ٦- قایق- نخست- سپید پنبه رده شده- ۷- دبیرستان معروف تهران- جد -۸- محفف هوش- از ورزشها- دسته- دوردهان- ۹- نهی وعاری- صاحبان- سوگ- ۱۰- رل ماشین- رودمرزی- از شعرای ایتالیائی دارای اورشلیم گمشده- ۱۱- غلاف شمشیر- حون برآن پیروز است- از ریشه آن چسب درست میکنند- ۱۲- جرب- سروته طنتک- چانب- شیر اول گاو- ۱۳- مرواریه- مرد دلیر سوار بر اسب- گیره ذغال- یازده- ١٤- قیام- روا- ۱۵- نویسنده انگلیسی دارای تشریح مالیخولیا- هرچیز باطل که آنرا پرستش کنند.

عمودی: ۱-بهمین سوره قرآن- یکی از آثار دوما- ۲- مناسب ادر... شاعر معاصر ایرانی- ۳- تلخ- حاکسر ... سنگی صفات- پدر- ٤- لاشه- از شهرهای افغانستان- مادر- فلز ارتجاعی- ۵- لاغر- مخترع اژدر- تاب و توان- ٦- حیوانی است- وای آشفته شد- شیرین گفتار- ۷- لقب شهر بغداد- پرنده‌ای است- ۸- تصدیق خارجی- چندقد- کیسه کوچک دارو- صنم- ۹- لوس-سبزه زار- شفا از اوست- ۱۰- آئین وکیش‌ها- آماس- جوز هندی- ۱۱- ویتامین سرشار دارد- جمع سنه- مرکز مراکش- ۱۲- هنوز وکیل نشده- تصدیق روس- نمک قلیا- تظاهر به نیکوئی- ۱۳- ماردم بریده- پول سوخت- اسراف کننده- زغال نیم سوخته- ١٤- جوهر قهوه- خانه کنار دریا- ۱۵- علم تظاهرات روح انسان- نزدیک‌ترین راه رسیدن به الله وکلام زیبای قرآن.

حل جدول شماره ۲

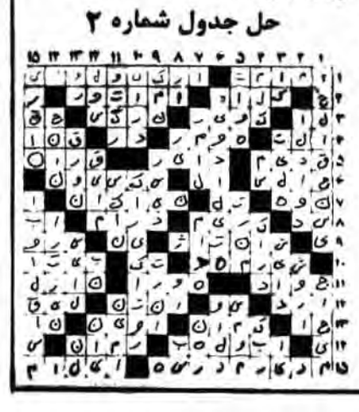

ورزش

در مسابقات قهرمانی نوجوانان منطقه ۳ کشور:

تیم کشتی خوزستان مقام نخست را کسب کرد

مسابقه‌های کشتی قهرمانی نوجوانان منطقه سه ایران با شرکت استانهای اصفهان- چهار محال بختیاری کهکیلویه و بویر احمد- خوزستان- لرستان- و ایلام از روز شنبه ۱٦ مرداد ماه جاری بمدت دو روز در ورزشگاه انقلاب اسلامی شهرستان شهر کرد آغاز شده بود روز گذشته پایان یافت.

بگزارش خبرنگار خبرگزاری جمهوری اسلامی در این دوره از مسابقات تیم کشتی آزاد خورستان با ۵۹ امتیاز مقام نخست این منطقه را در کشتی آزاد کسب کرد و اصفهان با ۵۸ امتیاز و لرستان با ۵٦ امتیاز بترتیب دوم و سوم شدند.

و در کشتی فرنگی تیم کشتی نوجوانان لرستان با ٦۳ امتیاز خورستان با ۵٤ امتیاز و اصفهان با ۳۳ امتیاز بترتیب مقامهای اول تا سوم را احراز نمودند.

برنامه مسابقات دوومیدانی انتخابی بزرگسالان اعلام شد.

سخنگوی روابط عمومی تربیت بدنی استان تهران در تماس با خبرنگار ما اعلام کرد.

برنامه مسابقات دوومیدانی انتخابی بزرگسالان اعزام به قهرمانی کشور که درتهران برگزارمیشود در روزهای شنبه ٦۱/٦/٦ و دوشنبه ٦۱/٦/۸ ساعت ۵ درورزشگاه شهید شیرودی برگزارمیشود کلیه علاقمندان به شرکت میتوانند راس ساعت ٤درمحل مذکور برای ثبت‌نام حضوریابند برنامه مسابقات بشرح زیرمیباشد:

شنبه ٦۱/٦/٦ ۱- ۱۱۰متر بامانع نهایی ساعت ۱۷، ۲-۱۰۰متر مقدماتی ساعت ۱۷۰/۰ ۳- پرتاب وزنه‌نهایی ساعت ۱۷۰/۰ ٤- پرش ارتفاع نهایی ساعت ۱۷/۳۰ ۵- ۸۰۰متر‌نهایی ساعت ۱۷۲/۰ ٦- ۲۰۰متر‌نهایی ساعت ۸- ۷- پرش طول ساعت ۱۷- ۸- ۵۰۰۰متر‌ساعت ٦۰/۰- دوشنبه ٦۱/٦/۸: ۱-٤۰۰متربامانع ساعت ۱۷- ۲- پرتاب دیسک ساعت ۱۷- ۳- پرش با نیزه ساعت ۱۷- ٤- پرش سه‌گام ساعت ۱۷۰/۰- ۵- پرتاب نیزه ساعت ۱۷۰/۰- ٦- ۱۵۰۰ متر‌نهایی ساعت ۱۷۰/۰- ۷-۱۰۰متر‌نهایی ساعت ۱۸- ۸- ٤۰۰متر‌نهایی ساعت ۱۸۰/۰- ۹- ۱۰۰۰۰متر‌ساعت ۱۸۰/۰

تیم فوتبال منتخب اروپا تیم منتخب جهان را شکست داد

تیم فوتبال منتخب اروپا با نتیجه سه بر دو تیم منتخب جهان را در روترفورد شرقی نیوجرسی در حضور ۷٦ هزارتماشاگر شکست داد. بگزارش خبرگزاری فرانسه از روترفورد شرقی تیم فوتبال منتخب جهان در نیمه اول با گلهای دقیقه ۲۹ زیکو از برزیل و دقیقه ۳۵ بلومی از الجزایر پیش بود که تیم منتخب اروپا توانست با گلهای کیگان از انگلیس در دقیقه ۵۸ و پزی از اطریش در دقیقه ۷۹ و انتونیونی از ایتالیا در دقیقه ۸۸ به پیروزی برسد. اسامی تیم فوتبال منتخب اروپا عبارتند از: زوف از ایتالیا- شوماخر از آلمان فدرال- تاردلی از ایتالیا- کرول از هلند- پزی از اطریش- استکوویچ از یوگسلاوی- کوتلهو از پرتقال- بکن باوئر از آلمان فدرال- پلاتینی از فرانسه- انتونیونی از ایتالیا- بوبیک از لهستان- نیسکنز از هلند- روسی از ایتالیا- بلوخین از شوروی- کیگان از انگلستان.

تیم منتخب جهان:

نکونو از کامرون- دوارته از پرو- اسکار از برزیل- رومی رو از کلمبیا- جونیور از برزیل- فالکائو از برزیل- سوکراتس از برزیل- زیکو از برزیل- بلومی از الجزایر- سان‌شز ازمکزیک- محمودمبارک از کویت.

نتایج دومین روز مسابقه‌های شنا و واتر پلو قهرمانی جوانان کشور

در دومین روز مسابقه‌های شنا و واتر پلو قهرمانی جوانان کشور که در اصفهان جریان دارد روز گذشته دور کورد ایران درصدمتر قورباغه وصدمتر کرال شکسته شد.

به گزارش خبرگزاری جمهوری اسلامی مسابقه‌های شنا قهرمانی جوانان ایران در صد متر قورباغه زیر ۱۲ سال غلامحسین ولی اقلی از تهران صد متر قورباغه را در یک دقیقه و ۳٦ ثانیه و ٦ دهم ثانیه شنا کرد و یک ثانیه و دو دهم ثانیه رکورد ایران را شکست و مقام نخست این رشته را کسب کرد و بهمن صدقی از خراسان و فرشید شامی از تهران بترتیب دوم و سوم شدند.

در صد متر کرال پشت ۱۵ تا ۱۷ سال بهنام خدا دادی از تهران توانست صد متر کرال را در زمان یک دقیقه و ۱۲ ثانیه و ۷ دهم ثانیه شنا کند و ٦ دهم ثانیه رکورد ایران بهبود بخشد و قهرمان این رشته شود و علیرضا روح ورزی از تهران و صمد شب انگیز از اصفهان مقامهای دوم و سوم را کسب کردند. و همچنین در صد متر پروانه ۱۳ و ١٤ سال رضا پیور کرم از تهران و سید کاظم گلدان ساز از یزد و بهرام کیانی ازتهران بترتیب مقامهای اول تا سوم را کسب کنند

همین گزارش حاکیست روز گذشته مسابقه‌های واترپلو قهرمانی جوانان کشور ٦ دیدار انجام شد و این نتایج بدست آمد مازندران ۵ خوزستان ٤- یزد ۱۱ کهکیلویه و بویر احمد ۱- فارس ۵ باختران صفر- اصفهان ١٤ آذربایجان غربی ۱- تهران ۲۰ زنجان صفر- خراسان ۸ کرمان ۲

نتایج مسابقات فوتبال قهرمانی ایران

همای- استان تهران صفر
اصفهان۱- مهاجرین جنگی۱

در ادامه مسابقه‌های فوتبال قهرمانی ایران دو دیدار در ورزشگاه شهید شیرودی برگزارشد در دیدارنخست تیمهای اصفهان- و مهاجرین جنگی با نتیجه یک بریک مساوی شدند گل تیم اصفهان توسط محمودابراهیمزاده و گل تیم مهاجرین توسط عزیز دسترس به ثمررسید در بازی دوم تیم هما در دیداری یک یک طرفه با نتیجه چهاربرصفر تیم استان تهران (ورامین) را مغلوب ساخت گل‌های تیم هما به ترتیب توسط حمیدعلی دوستی، دقیقه ٤۰- هادی نراقی دقیقه ٦۰- مهرداد حفظی‌فرد دقیقه ٦٦- و محمدتوانائی در دقیقه ۸۵ به ثمررسید تیم فوتبال استان تهران- ورامین- در مسابقات که تاکنون برگزارکرده است تیمی ضعیف و در حد یکی از تیم‌های فوتبال ابتدائی محلات جلوه کرده است.

نتایج مسابقه‌های هندبال قهرمانی منطقه ٤ کشور

مسابقه‌های هندبال قهرمانی نوجوانان منطقه ٤ کشورها شرکت تیمهای استانهای آذربایجان شرقی و آذربایجان غربی- همدان- کردستان- باختران و زنجان از تاریخ ۱۰ لغایت ۱۵ مردادماه جاری در ورزشگاه تختی شهرستان همدان برگزارشد و در پایان تیمهای هندبال آذربایجان شرقی- کردستان- و همدان به ترتیب مقامهای اول تا سوم را کسب کردند.

مسابقه‌های دوچرخه سواری قهرمانی منطقه ۳ کشور آغاز شد

مسابقه‌های دوچرخه سواری قهرمانی منطقه ۳ ایران با شرکت استانهای اصفهان چهارمحال بختیاری کهکیلویه و بویراحمد خورستان لرستان و ایلام روز گذشته در شهرستان اصفهان آغازشد.

به گزارش خبرگزاری جمهوری اسلامی در نخستین روز مسابقات در قسمت تایم تریل تیم دوچرخه سواری اصفهان مقام نخست را کسب کرد و تیمهای خوزستان و چهارمحال بختیاری بترتیب دوم و سوم شدند.

یکدوره مسابقه شنا بمناسبت سالگرد شهید مرغوبکار

روابط عمومی تربیت بدنی استان تهران اعلام کرد از روز پنجشنبه ٦۱/۵/۲۱ ساعت ۵ بعد از ظهر یکدوره مسابقه شنا بمناسبت سالگرد شهید مرغوبکار در دو گروه سنی ۱۲ سال و ۱۳ تا ۱۵ سال در دو رشته کرال سینه و قورباغه در استخر شهید حمید رضا فرجی (خسرو شاهی) سابق در منطقه ١٤ برگزار می‌گردد داوطلبین می‌توانند برای ثبت نام روزهای سه شنبه و چهارشنبه ۱۸ و ۱۹ مرداد ماه سال جاری به خیابان خاوران سر اتابک جنب سپاه پاسداران منطقه ۷ استخر شنای حمید رضا فرجی خسرو شاهی سابق مراجعه نمایند.

نتایج مسابقات فوتبال قهرمانی ایران

*** آذربایجان شرقی ۲ سپید رود ۱**

*** منتخب فدراسیون ۳ فارس ۱**

عصر دیروز در ادامه مسابقه های فوتبال قهرمانی ایران دو دیدار در زمین شماره یک ورزشگاه شهید شیرودی برگزار شد.

در بازی نخست تیم فوتبال آذربایجان شرقی با نتیجه دو بر یک تیم سپید رود رشت را شکست داد. گلهای تیم آذربایجان شرقی توسط احد شتربانی در دقیقه ۲۳ و احد شیخ لاری در دقیقه ٦٤ به ثمر رسید و گل تیم سپید رود توسط سعید متقی طلب حاصل شد. در دیدار دوم مسابقه های دیروز تیم فوتبال منتخب فدراسیون با نتیجه سه بر یک تیم فارس را مغلوب کرد. برای تیم منتخب فدراسیون که از یاران ملی پوش باشگاههای تهران تشکیل یافته است ناصر محمد خانی در دقایق ٧٤ و ۸۵ و بیژن طاهری در دقیقه ۷۹ گل به ثمر رساندند و تنها گل تیم فارس در دقیقه ۷۵ از روی نقطه پنالتی توسط محمد عباسی به ثمر رسید.

نوجوانان خراسان قهرمان هند بال ایران «منطقه یک» شدند

بگزارش خبرگزاری جمهوری اسلامی مرکز مشهد مسابقات هندبال قهرمانی نوجوانان ایران منطقه یک کشور که از سه روز قبل در تالار ورزشی مشهد با شرکت تیم های استانهای مرکزی تهران مازندران گیلان- سمنان و خراسان جریان داشت بپایان رسید. در این رقابتها تیم استان خراسان بمقام اول رسید و تیم تهران و تیم مازندران به ترتیب دوم و سوم شدند.

حجت‌الاسلام قتیل‌زاد امام جمعهٔ بندر انزلی:

● شهید آیت درراه خدا و درراه خدمت بمردم خود را فدای این انقلاب نمود امروز میبینیم مجاهدین راستین عراق با یک حرکت انقلابی در شهر بغداد با تمام وجود به وزارت کشور حمله‌ور میشوند شیخ فضل‌ا... نوری تمام وقت خود را خدمت به اسلام نمود واولین نفری بود که درمقابل استعمار انگلیس ایستاد و بدست جنایتکاران در میدان تهران بشهادت رسید. سخنران قبل ازخطبه‌ها حجت‌الاسلام نجف‌آبادی نماینده مردم چابهار بود.

حسین کاظمی همجو گلی ز شاخه جدا شد
بدست قوم منافق چه بیگناه فدا شد

شهادت جانگداز مرحوم مغفور حسین کاظمی افجه را باطلاع دوستان و آشنایان میرساند، مجلس ختم آن مرحوم در ساعت ٤ الی ٦ بعد از ظهرروزسه‌شنبه ٦۱/۵/۱۹ در مسجد سراج الملک واقع در خیابان امیر کبیر منعقد میباشد.

خانواده‌های: کاظمی افجه- میر- لاری- برادران مطیع- کبیری- جهانشاهی- قلی زاده تهرانی- مرجانی- مقدم- اسماعیل افجه- اشتری- مهدی اصفهانی- خواجوی- عبدی- رحیمی- سربند- پیاب

آگهی مناقصه

سازمان آب منطقه‌ای آذربایجان درنظر دارداحداث منبع آب بتنی زمینی ۳۵۰۰ متر مکعبی آب مشروب مراغه را با هزینه تقریبی -/۲۲/۰۰۰/۰۰۰ ریال ازطریق مناقصه عمومی به پیمانکارواگذارنماید.پیمانکاران داوطلب شرکت درمناقصه که واجدشرایط مصوبه مورخ ٦۰/۲/۳۰ هیئت وزیران میباشند میتوانند حداکثر تا هفت روز ازتاریخ نشر این آگهی جهت دریافت پرسشنامه مناقصه بامورمهندسی و نوسازی این سازمان واقع درتبریز بلواربیست و نهم بهمن مراجعه و درظرف هفت روز ازتاریخ دریافت آن نسبت به ارائه اطلاعات و مدارک موردنیاز اقدام نمایند.

سازمان آب منطقه‌ای آذربایجان

۸۹٤م- الف

بسمه تعالی

شرکت سی‌بی‌اس رکورد(سهامی خاص) نوبت دوم

ازطریق مزایده مقداری کاست نوار سیریرو و قاب نوار مستعمل و اسقاط را ازطریق مزایده بفروش میرساند متقاضیان میتوانند همه‌روزه دروقت اداری (۸الی١٤) درمحل شرکت واقع درخیابان دکترشهید بهشتی(عباس‌آباد) خیابان پاکستان کوچه دوم پلاک ۱۳ از نمونه اجناس بازدید نموده و پیشنهادهای خود را تاآخرساعت اداری روز ٦۱/۵/۳۰ بدفتر شرکت تسلیم و رسیددریافت نمایند.

شرکت سی‌بی‌اس

صاحب عکس ستوانیکم بهبود پیمانی از لشکر ۹۲ اهواز تاریخ ٦۱/٤/۲۳ درشرق بصره مجروح و به پشت جبهه منتقل و تابحال باخانواده‌اش تماس نگرفته از کلیه سیمارستانهای کشور استمداد می‌شود درصورت اطلاع باتلفن‌های ٦۵۷۵۹۵ و۹٦۸۱۵۵ تهران تماس گرفته خانواده نامبرده را از نگرانی نجات دهند.

بسمه تعالی

آگهی شماره مناقصه شماره یک

پایگاه هوائی بندرعباس ۱۱قلم موادفاسدشدنی از قبیل خرما، گوجه‌فرنگی، سبزی تازه، آلو، پیاز، سیب‌زمینی، هویج، نمک سنگ، اسفناج، لوبیا سبز، بادمجان و میوه فصل از طریق مناقصه خریداری مینماید. پیشنهاددهندگان میتوانند با مراجعه بپایگاه هوائی بندرعباس شعبه تهیه و دریافت برگ شرایط و مشخصات پیشنهادات خود را تا ساعت ۹ صبح مورخ ٦۱/۵/۳۰ به آجودانی پایگاه تحویل و رسید دریافت نمایند.

پایگاه هوائی بندرعباس

بسمه تعالی

آگهی مناقصه

سازمان آب منطقه‌ای آذربایجان درنظر دارد احداث چهار دستگاه منبع بتنی آب آشامیدنی روستاهای فیروزآباد-مجیدآباد- قطارآباد وپاراقشلاق دشت مغان راباهزینه تقریبی ۱۳۳٦۰۰۰۰ ریال ازطریق مناقصه عمومی واگذار نماید پیمانکاران داوطلب شرکت درمناقصه که واجد شرایط مصوبه مورخ ٦۰/۲/۳۰ هیئت وزیران میباشند میتوانند حداکثر تاهفت روز ازتاریخ نشر این آگهی جهت دریافت پرسشنامه مناقصه به امورمهندسی و نوسازی این سازمان واقع درتبریز بلوار۲۹ بهمن مراجعه و درظرف هفت روز ازتاریخ دریافت آن نسبت به ارائه اطلاعات ومدارک موردنیاز اقدام نمایند.

سازمان آب منطقه‌ای آذربایجان

۸۹۰ م- الف

آگهی مزایده

یکدستگاه اتومبیل تویوتا سیلیکا سواری مدل ۱۹۷۳ شماره شهربانی ٤۹۲۸۵ تهران-ص برنگ آلبالوئی که جمعا ۳۰٪ کارکرده و اتومبیل فوق ۱- فاقد سه عدد قالپاق میباشد ۲- فاقد جلوپنجره میباشد ۳- ازقسمت جلو کاپوت و کلگیرسمت راست تصادفی است و یک عدد شیشه چراغ جلو شکسته است ٤-اتومبیل مزبور دارای رادیو و پخش‌صوت میباشد۵- چراغ راهنمای سمت راست جلوشکسته است ٦-اتومبیل مزبور دارای جک و طابر و زاپاس میباشد و متعلق به آقای خدایار پازوکی فرزند عبدالحسین بدهکار پرونده اجرائی کلاسه ورامین ۱۸۹۱٦ که طبق صورتجلس مورخه ٦۰/۷/۲۳ و نظر کارشناس رسمی بمبلغ هفتصد هزارریال ارزیابی و بازداشت گردیده و در روز ٦۱/٦/٦ از ساعت ۱۰الی۱۲ قبل ازظهر درمحل مورد بازداشت واقع درخیابان پیروزی میدان ۱۳آبان پارکینگ ۱۳آبان بمزایده قرارخواهد گرفت و مزایده ازمبلغ هفتصدهزارریال شروع وحق حراج و نیمعشر و سایرهزینه‌های قانونی بعهده خریداراست طالبین میتوانند در روز و ساعت مقرر درجلسه مزایده شرکت نمایند.

تاریخ انتشارنوبت اول ٦۱/۵/۵
تاریخ انتشار نوبت دوم ٦۱/۵/۱۲
تاریخ انتشارنوبت سوم ٦۱/۵/۱۹

رئیس دایره دهم اجرای ثبت تهران- فلسفی

پاسخ سئوالات سیاسی شما

جنبش کشورهای غیرمتعهد چگونه و در چه شرائطی تشکیل شد؟

انگیزه های اصلی تکوین سیاست«عدم تعهد» و تشکیل جنبش کشورهای غیرمتعهد را باید در بررسی اوضاع سیاسی و اقتصادی و اجتماعی و جغرافیائی دنیای پس از جنگ جهانی دوم جستجو کرد.

میدانیم که از بین رفتن استعمار کلاسیک و ظهور دو پدیده«شرق و غرب» و تقسیم جهان به این دو بلوک که پیش درآمد تولد استعمار جدید در عرصه بین المللی به شمار می آید، مهمترین پیامد سیاسی جنگ جهانی دوم بوده است.

پیروزی آمریکا و شوروی در جنگ جهانی دوم که غرور نظامی سیاسی هریک را به تدریج افزایش میداد ریشه اصلی تقویت اندیشه های سلطه جویانه و توسعه طلبانه و مایه اولیه پیدایش بلوک شرق و غرب در جهان بوده است. این دو قدرت بزرگ شیطانی که از صحنه جنگ فاتحانه بیرون آمده بودند، به همین جهت تصمیم گرفتند منافع اقتصادی خود را هرچه بیشتر توسعه داده و بر قدرت سیاسی و به موازات آن نظامی خویش بیافزایند. دنبال کردن این تفکر استکباری باعث بروز کدورتهائی در روابط آمریکا و شوروی با کشورهای اروپائی گردید و این کشورها را نیز به جدا شدن از یکدیگر و جذب آنان به طرف یکی از دو بلوک سوق داد و آنان را به سوی ایجاد گروههای سیاسی نظامی تشویق نمود. این جناح بندیها که مالا منجر به تشکیل اتحادیه های نظامی و پیمانهای«ناتو» و«ورشو» انجامید، رفته رفته سایر کشورهای جهان را نیز تحت الشعاع قرار داد. از این رو بسیاری از کشورهای جهان به خصوص کشورهای اروپائی برحسب ایدئولوژی و موقعیت جغرافیائی و منافع سیاسی و اقتصادی نزدیکتری که به آمریکا و شوروی داشتند بعضویت یکی از گروهها و پیمانهای مزبور در آمدند.

اما بسیاری از کشورها که به دلائل گوناگون صلاح خود را در فاصله گرفتن از این پیمانها می دیدند و به همین دلیل در هیچیک از دو جبهه شرق و غرب شرکت نداشتند لزوم توسل به اقدامات دسته جمعی را برای از بین بردن این جبهه ها ضروری میدانستند. این کشورها معتقد بودند که ایجاد بلوکهای نظامی در مناسبات بین المللی با منافع و اهداف ملتهای مستضعف و جوامع بشری منافات دارد. از این رو نظریه وحدت«جامعه ملل» همه را به سوی خود مجذوب کرده و دیگر تقسیم جهان به ۲ جناح حاکم و محکوم و حکومت کننده و حکومت شونده برای اکثریت مردم جهان قابل هضم نبود و به خصوص کشورهائی که تازه استقلال خویش را باز یافته بودند سعی داشتند هریک به نوبه خود به صورت دولت فعال و مستقلی در عرصه بین المللی ظاهر شوند. همین اندیشه موجب شد نطفه تشکیل مجموعه ای به نام«جنبش عدم تعهد» در سال ۱۹۵٦ با ابتکار روسای ٤ کشور هند- اندونزی- یوگسلاوی و مصر در شهر باندونگ در اندونزی بسته شود و به مرور کشورهای مختلف در آن ثبت نام نمایند.

از جمله عواملی که کشورهای این جنبش رابه یکدیگر نزدیک میکند یکی عامل اقتصادی و اختلاف سطح زندگی مردم کشورهای تازه استقلال یافته ودرحال رشد با ممالک پیشرفته بوده است. کشورهای پیشرفته مخصوصا بعد از جنگ با استفاده از منابع طبیعی و به کاربردن تکنیک مدرن، وضع اقتصادی خود را به سرعت بهبود بخشیده وهرروز ثروتمندتر از روز قبل می شدند درحالیکه کشورهای جهان سوم و کشورهای تازه به استقلال رسیده وضع نابسامان واسفباری داشتند و همین امر ایجاب میکرد که کلیه این کشورها باتشکل دریک نظام منسجم عامل وموجبات وطرق مقابله بااین عقب ماندگی اقتصادی رامورد بررسی قراردهند.

از دیگر عواملی که باعث تحکیم روابط کشورهای غیر متعهد میگردد، اینست که این جنبش وظیفه دارد از اصل حاکمیت و تمامیت ارضی کشورها و اصل عدم تجاوز به خاک یکدیگر و ممنوعیت شرکت درپیمانهای نظامی حمایت کند جنبش عدم تعهد تاکنون درانجام وظایفی که بعهده دارد کوتاهیهائی نموده است واگر می بینیم به دنبال تجاوز آشکار رژیم فاسد بعثی عراق به خاک جمهوری اسلامی ایران تعدادی از کشورهای عضو جنبش عدم تعهد با تشکیل دهمین اجلاسیه جنبش دربغداد مخالفت کرده و حت

بموجب حکمی از جانب امام امت

حجت‌الاسلام ناطق نوری سرپرست کمیته‌های انقلاب اسلامی شد

امام: تمام افراد کمیته‌ها و حضرات روحانیون که در کمیته‌ها هستند، با جناب ایشان (حجت‌الاسلام ناطق نوری) همکاری و کمک نمایند

درپی نامه وزیر کشور به محضر مبارک امام خمینی و کسب تکلیف پیرامون سرپرستی کمیته‌های انقلاب اسلامی، رهبر انقلاب و بنیانگذار جمهوری اسلامی ایران طی حکمی حجت‌الاسلام ناطق نوری را به سمت سرپرستی کمیته‌های انقلاب اسلامی سراسر کشور منصوب فرمودند.

متن نامه وزیر کشور به این شرح دراختیار حبرگزاری جمهوری اسلامی قرار گرفت:

بسمه تعالی

محضر مبارک آیت‌الله العظمی امام خمینی منع‌الله المسلمین بطول بقائه احتراما معروض میدارد همانگونه که مستحضر هستید مجلس شورای اسلامی درتاریخ ۶۱/۳/۱۴ موضوع سربازی پاسداران کمیته‌های انقلاب اسلامی را بررسی و درضمن مقررنمود این نهاد زیرنظر وزارت کشور ادامه خدمت دهد و این وزارتخانه موظف است اساسنامه آنرا تهیه و جهت تصویب تقدیم مجلس نماید. وزارت کشور براساس این مصوبه اقدام نموده لکن بعضی از آقایان معتقدند قانون صراحت ندارد که قبل ازتصویب اساسنامه کمیته انقلاب زیرنظر وزارت کشور اداره شود. ازطرف دیگر همانطور که مستحضر می‌باشید حضرت آیت‌الله مهدوی کنی از سرپرستی کمیته استعفا دادند لذا کمیته‌های انقلاب بی‌سرپرست و بدون مسئول می‌باشد که خود عواقب وخیمی ببارمی‌آورد. بدین جهت تقاضا میشود مقررفرمائید به هرگونه که مصلحت بدانید وضع کمیته‌ها روشن و مسئولی از طرف حضرت عالی معین گردد.

باعرض معذرت-
وزیر کشور
علی‌اکبر ناطق نوری ۶۱/۵/۱۲

درپی این درخواست امام خمینی فرمانده کل قوا طی حکمی به شرح زیر وزیر کشور را به سمت سرپرستی کمیته‌های انقلاب اسلامی سراسر کشور انتصاب فرمودند:

بسمه تعالی

با تشکر از جناب حجت‌الاسلام آقای مهدوی که باهمه توان درخدمت به اسلام کوشاهستند و با تأسف ازاستعفای ایشان، جناب حجت‌الاسلام آقای ناطق نوری را به سرپرستی کمیته‌های انقلاب اسلامی درسراسر کشور منصوب نمودم. امیداست تمام افراد کمیته‌ها و حضرات روحانیون که در کمیته‌هاهستند با جناب ایشان همکاری و کمک نمایند. توفیق ایشان را درخدمت به اسلام و مسلمین خواهانم.

روح‌الله الموسوی الخمینی
۶۱/۵/۱۷

در دیدار نمایندهٔ نهاوند با رئیس جمهوراعلام شد:

مردم نهاوند ۹ میلیون ریال به جبهه‌های جنگ کمک کردند

حجت‌الاسلام احمدرمانیان نماینده مردم نهاوند در مجلس شورای اسلامی با آقای سیدعلی خامنه‌ای رئیس جمهوری دیدارو گفتگو کرد. در این دیدارابتدا حجت‌الاسلام زمانیان چکی به مبلغ ۹ میلیون ریال که توسط مردم متعهد و ایثارگرنهاوند و روستاهای تابعه جهت کمک به رزمندگان در جبهه‌ها جمع‌آوری شده بود را تقدیم رئیس جمهوری کرد و سپس گزارشی از وضع کلی شهرستان نهاوند و پیشرفت اوضاع کشاورزی در این منطقه را به اطلاع آقای خامنه‌ای رساند. رئیس جمهوری نیز در زمینه‌های مختلف مطالبی بیان داشت.

رئیس مجلس امروز عازم هند می‌شود

سخنگوی وزارت امور خارجه هند:
***ما این سفر را بعنوان سمبل توسعه در روابط بین پارلمانهای دو کشور قلمداد می‌کنیم**

رئیس مجلس شورای اسلامی به هند گفت: ما عمیقاً از این سفر استقبال نموده و آن را بعنوان سمبل توسعه درروابط بین پارلمانهای دو کشور قلمداد می‌کنیم.

رئیس مجلس شورای اسلامی امروز درراس یک هیئت بلند پایه سیاسی - پارلمانی واقتصادی عازم هند خواهد شد. حجت‌الاسلام والمسلمین هاشمی رفسنجانی نماینده امام در شورایعالی دفاع که به دعوت رسمی سالرام تاخام رئیس پارلمان هند به دهلی نو عزیمت می‌کند مذاکرات مهمی را با مقامات بلند پایه هندی بعمل خواهد آورد وزیر معادن و فلزات، چند تن از نمایندگان مجلس شورای اسلامی، رئیس سازمان انرژی اتمی و نماینده آیت‌الله العظمی منتظری در این سفر نماینده امام در شورایعالی دفاع را همراهی می‌کنند رئیس مجلس شورای اسلامی ایران در این سفر ضمن تشریح مواضع جمهوری اسلامی ایران در قبال مسایل جهانی از جمله جنگ تحمیلی، تجاوز صهیونیستها به لبنان و مسئله تغییر مکان اجلاس سران جنبش عدم تعهد از بغداد به محل دیگر، چگونگی گسترش روابط دو کشور را در ملاقات با مقامات عالیرتبه هندی مورد بحث و گفتگو قرار خواهد داد.

پس از پیروزی انقلاب اسلامی ایران این بلند پایه ترین هیئت ایرانی است که به هند عزیمت می‌کند.

گزارش خبرگزاری جمهوری اسلامی حاکیست که سخنگوی وزارت امور خارجه هند نیز پیرامون سفر رئیس مجلس شورای اسلامی درواکنش به این سفر استقبال نموده و آن را بعنوان سمبل توسعه درروابط بین پارلمانهای دو کشور قلمداد می‌کنیم.

این سخنگو خطاب به خبرنگاران گفت: آقای رفسنجانی یکی از نزدیکترین یاران امام خمینی و یکی از مهمترین چهره‌ها درهیریت ایران است این سخنگو افزود آقای هاشمی رفسنجانی در طول دیدار رسمی خود از هند با خانم ایندیراگاندی نخست وزیر هند و دیگر مقامات عالیرتبه هندی ملاقات و گفتگو خواهد کرد.

سخنگوی وزارت خارجه هند همچنین گزارش خبرگزاری رسمی رژیم بغداد را که گفته بود خانم گاندی در ملاقات با جامعه هندیان در نیویورک بدون اینکه اشاره به کشور خاصی کند اظهار داشته که سخنان رهبران بعضی کشورها به مسلمانان هند لطمه خواهد زد را کاملاً خلاف واقع توصیف کرد.

نماینده امام در امور حج در دیدار با قاریان قرآن:

شما قاریان باید منادیان شایسته‌ای برای قرآن باشید

بعد از ظهر دیروز اردوی توجیهی قاریان قرآن مجید با حضور حجت‌الاسلام موسوی خوئینی‌ها نماینده امام و سرپرست حجاج امسال بیت الله الحرام، محمد رضا اعتمادیان معاون نخست وزیر و سرپرست سازمان اوقاف و نمایندگان حضرت امام در این سازمان در محل اردوگاه شهید باهنر با تلاوت آیاتی از کلام الله مجید افتتاح شد.

حجت‌الاسلام موسوی خوئینی‌ها با اشاره به این اقدام جالب که به ابتکار سازمان اوقاف صورت گرفته است خطاب به قاریان قرآن گفت قرآن کلام خداست و سخنی است که خدا به انسان میگوید این وحی را پیغمبر (ص) گرفته و به جامعه داد و شما پیام او را در این کتاب باید در کردار و رفتار و اخلاق و در تمام لحظات نمونه باشید زیرا سخن خدا را برای مردم میخوانید.

نماینده امام و سرپرست زائران بیت‌الله الحرام خواستار آن شد که همه جوانها باید قرآن این کتاب الهی را بخوانند و از تعالیم عالیه آن استفاده کنند.

حجت‌الاسلام موسوی خوئینی‌ها افزود شما قاریان باید منادیان شایسته‌ای برای قرآن این کتاب مقدس الهی باشید و از این طریق در صدور انقلاب شکوهمند اسلامی ما سهم بزرگی داشته و دارید دعای خیر امام بدرقه راه شما باشد و دعای شما پشتوانه‌ای برای پیروزی رزمندگان اسلام در جبهه حق علیه باطل باشد.

سپس محمد رضا اعتمادیان معاون نخست وزیر و سرپرست سازمان اوقاف ضمن تشکر از شرکت کنندگان برنامه این اردو را تشریح کرد و یاد آور شد که ۷۲ نفر از بهترین قاریان قرآن که از سراسر کشور انتخاب شده و به تعداد شهدای کربلا و شهدای هفتم تیر، شهید آیت‌الله بهشتی و دیگر یاران با وفای امام امسال از سوی سازمان اوقاف عازم بیت‌الله الحرام خواهند شد.

توسط حجت‌الاسلام روحانی و بر اساس طرح جدیدی که به مجلس پیشنهاد شد:

شرایط و ضوابط جدید خدمت وظیفه عمومی اعلام شد

سرویس سیاسی جمهوری اسلامی- حجت‌الاسلام حسن روحانی رئیس کمیسیون امور دفاعی پیش از ظهر دیروز در یک مصاحبه مطبوعاتی پیرامون طرح قانونی خدمت وظیفه عمومی که در جلسه یکشنبه تقدیم مجلس گردید توضیحاتی داد. وی در ابتدا پیرامون علت ارائه این طرح به مجلس اظهار داشت: برای خدمت وظیفه عمومی از سابق قوانین و مقرراتی وجود داشته، منتهی این قوانین و مقررات منطبق با نیازها و احتیاجات نظام جمهوری اسلامی نبوده است. البته قوانینی که بر خدمت وظیفه عمومی حاکم بود عمدتا مربوط به سال ۵۰ است و بخشی از این قوانین در سال ۵۳ اصلاح شد. البته در زمان شورای انقلاب اصلاحاتی هم در چند ماده صورت گرفت اما بطور کلی لازم بود که در نظام جمهوری اسلامی اصلاحاتی در این قانون صورت بگیرد.

● علت اصلاح قانون خدمت وظیفه

برای این کار کمیسیون دفاع مجلس شورای اسلامی در فکر بود که در این زمینه اقدام کند و مسئله جنگ این نیاز را بیشتر تشدید کرد. طبق قانونی که تاکنون حاکم بوده کسانیکه بخدمت وظیفه عمومی حاضر نمیشدند و غائب بودند یک مجازات بسیار سطح پائینی برای آنها در نظر گرفته شده بود و طبق آن، مجازات متخلفین یک مجازات سطح پائینی بوده، چند ماه زندان بود که حتی این زندان هم قابل خریداری بود بنابراین کسی که بخدمت نظام وظیفه نمیرفت فوقش این بود که در سازمانهای دولتی و وابسته بدولت استخدام نمیشد واگر دستگیر میشد چند ماه زندان قابل خریداری بود و تمام میشد. این وضع برای ما مخصوصا در زمان جنگ قابل تحمل نبود برای اینکه ما می‌بینیم در زمان جنگ جوانهائی که مومن هستند، معتقد و علاقمند به این انقلاب هستند در جبهه میروند، جانبازی و فداکاری می‌کنند و عده‌ای هم حتی شهید یا معلول می‌شود اما آنهائی که لاابالی هستند، غیبت میکنند و میگردند و فوقش این است که بر فرض اینها را به عنوان غایب دستگیر کنند و چند ماه به زندان محکوم شوند و زندانشان خریداری گردد و استخدام نشوند و بعدها به خارج از کشور بروند یا اینکه در داخل کشور هم فعالیتهای آزاد داشته باشند. به این دلیل ما تصمیم گرفتیم که قانون خدمت وظیفه عمومی را به طور کلی اصلاح کنیم و اعضای کمیسیون امور دفاعی در جمع تلاشی انجام دادند و طرحی را تهیه کردند که دارای ۷۰ ماده ومقدار زیادی تبصره است. این طرح در جلسه یکشنبه ۵/۱۷ به طور رسمی تقدیم مجلس شورای اسلامی شد و البته این طرح مورد رسیدگی قرار میگیرد و این نمایندگان مجلس شورای اسلامی هستند که در نهایت تصمیم میگیرند.

● مجازات مشمولان غایب در زمان صلح

رئیس کمیسیون امور دفاعی مجلس با اشاره به نکات حائز اهمیت در طرح مذکور به مجازات مشمولین غایب در زمان صلح پرداخت و گفت: در این مورد در ماده پنجم این طرح چنین آمده: انجام امور زیر در مورد مشمولین وظیفه عمومی متلزم ارائه مجوز از اداره وظیفه عمومی مبنی بر رسیدگی به وضع مشمولیت آنان میباشد و فتوکپی مدرک ارائه شده از جمله منضمات ضروری پرونده متشکله میباشد الف- شرکت در آزمایشات رانندگی واخذ گواهینامه ب- دریافت هرگونه وام و کمکهای کشاورزی و صنعتی و دامداری ومسکن از طریق وزارتخانه‌ها وموسسات دولتی ونهادهای قانونی و وابسته به دولت ج- کاندیدا شدن جهت هرگونه انتخابات (شورای شهر، شورای ده، مجلس شورای اسلامی، انجمن شهر وغیره) د- تحویل اصل گواهینامه تا پایان نامه دوره‌های تحصیلی دیپلم وفوق دیپلم ولیسانس و بالاتر از وزارتخانه مربوطه. هـ- صدور پروانه کسب و اجازه اشتغال

و- ثبت هرگونه نقل و انتقال اموال به طورمستقیم و غیرمستقیم در دفاتر اسناد رسمی

دریافت دفترچه بیمه درمانی و مستمری از سازمانهای دولتی و وابسته و نهادهای قانونی.

ح- استخدام به هرصورت (اعم از روزمزد- پیمانی- خریدخدمت- رسمی) در وزارتخانه‌ها و مؤسسات دولتی و وابسته به دولت و نهادهای قانونی و شرکتهای دولتی.

وی افزود: بنابراین ما در این ماده مجازات زندان برای مشمولان غایب در نظرنگرفتیم برای اینکه ما فکرمیکنیم که موارد زندان رفتن را باید به حداقل تنزل داد. ما میگوئیم که کسی که برای جامعه خدمت نکرده، کسی که برای حفظ وطن و کشور و نظامش و حفظ جان مردمش خدمت نکرده، از مزایای اجتماعی هم که مال این جامعه است نباید برخوردار شود.

●مجازات مشمولین غایب در زمان جنگ

وی همچنین گفت: البته برای زمان جنگ ما مجازاتی از این شدیدتر درنظر گرفتیم و این مجازات ذکرشده برای مشمولین غایب در زمان صلح است اما درزمان جنگ که ما در آن قراردارایم در ماده ۶۲ طرحی که تقدیم مجلس شده مجازات مشمولین غایب به این صورت مشخص شده است: مشمولان خدمت وظیفه عمومی (برای هریک از دورهای ضرورت یا زیر پرچم- احتیاط ذخیره) که برای رسیدگی یا اعزام در زمان جنگ احضارشده و در مهلت یا موعد مقرر که از طرف اداره وظیفه عمومی اعلام میشود خود را معرفی نکنند از برخی از حقوق اجتماعی به شرح زیرمحروم خواهند شد.

الف- کلیه حقوقی که در بندهای ماده ۵ این قانون ذکر شده است.

ب- امتیاز آب، برق، تلفن و گاز ودرصورتیکه قبلاً از این امتیازات برخوردار شده باشند این امتیازات با گزارش اداره وظیفه عمومی به ادارات و سازمانهای مربوطه لغو خواهد شد.

ج- مسافرت بخارج از کشور جز برای حج واجب و یا معالجه ضروری.

د- معرفی آنها بعنوان «فراریان از جهاد» توسط رسانه‌های گروهی «کتررروحانی بااستناد به قرآن‌مجید و بااشاره به بایکوت اقتصادی اجتماعی افرادی که درزمان رسول‌الله از جنگ روی گرداندند و فرار کردند گفت: ما می‌خواهیم که درزمان ما هم یک چنین وضعی باشد که اگر کسی درزمان جنگ به خدمت نظام نرفته و فراری از جنگ بوده واقعاً زندگی برای او دراین مملکت تنگ شود و حس کنیم که درجامعه اسلامی آدمی که از میدان نبرد فرار می‌کند دیگر نمی‌تواند درآن جامعه زندگی کند.

● فرصتی برای مشمولین غایب

رئیس کمیسیون دفاع دررابطه با تکلیف آندسته از مشمولین غایب که از بوجود آمدن چنین طرحی غافل بودند و درطول این دوسال جنگ بخدمت نرفته‌اند گفت: ما یک فرجه‌ای به ایندسته از مشمولین داده‌ایم ولی درعین حال یک تنبیهی هم برایشان درنظر گرفته‌ایم ماده ۶۳ دراین خصوص است که متن آن چنین می‌باشد:

مشمولانی که از اول مهر ماه سال ۱۳۵۹ شمسی تا تصویب این قانون به خدمت وظیفه عمومی (برای هر یک از دوره‌های ضرورت یا زیر پرچم- احتیاط و ذخیره) احضار شده‌اند و خود را معرفی ننموده‌اند و یا بعد از معرفی در زمان اعزام غایب بوده‌اند به محرومیت از بند الف، ب، ج ماده ۶۲ این قانون برای مدت ده سال محکوم خواهند شد.

وی همچنین گفت که اگر این عده زودتر بدادخودشان برسند و خود را معرفی کنند در تبصره این ماده یک تخفیفی برای اینها قائل شدیم که به این صورت است:

مشمولان غایب داخل کشور چنانچه تا ۶ ماه و آنهائیکه در خارج از کشور می‌باشند چنانچه تا یکسال از تاریخ تصویب این قانون برای رسیدگی بوضع مشمولیتشان به سازمانهای وظیفه عمومی مراجعه نمایند و انجام وظیفه کنندمحرومیتهای مقرر در مواد ۶۱ و ۶۳ به حسب مورد به نصف تقلیل می‌یابد.

دکتر روحانی سپس به تغییرات موجود در این طرح اشاره کرد و گفت: معافیت به حداقل تقلیل پیدا کرده و معافیت پزشکی از این به بعد طبق این طرح فقط برای کسانی خواهد بود که یا از لحاظ روانی اشکال داشته باشند و یا از لحاظ جسمی اصلاً قادر به خدمت نباشند. نسبت به معافیت کفالت هم موارد بسیار محدود شده است و برای آنجاهایی که واقعاً ضروری باشد مشخص شده است

● مجازات برای متخلفین دست اندر کار وظیفه عمومی

و مجازات شدیدی هم در نظر گرفتیم برای آنهائی که بعنوان پزشک یا بعنوان مامور اداره وظیفه و کلاً آنهائی که درکار خدمت وظیفه عمومی پرونده تشکیل میدهند و به هر نحو دخالت دارند اگر تخلفی کنند مثلاً برای کسی که تکفل نداشته باشد برایش تکفل درست کنند یا معافیت پزشکی درست کنند و در واقع تقلبی انجام دهند یا چیزی را جعل کنند، طبق ماده ۶۵ این طرح به کسر نصف حقوق از ۶ ماه الی یک سال برای بار اول، و انفصال دائم از خدمت برای بار دوم در دادگاههای صالحه محکوم خواهند شد. وی افزود: برای صاحبان مغازه‌ها و کارگاههای خصوصی اگر یک مشمول غائبی را استخدام کنند هم مجازاتی در نظر گرفته‌ایم و طبق ماده ۶۸ محل کار آنها بوسیله دادگاههای رسیدگی کننده به تخلفات امور صنفی برای مرتبه اول بمدت ۶ ماه و در صورت تکرار پروانه کسب آنان برای همیشه لغو خواهد شد.

رئیس کمیسیون امور دفاعی مجلس با اشاره به این مطلب که راه فرار از خدمت وظیفه عمومی از طریق تعویض شناسنامه و کم و زیاد کردن سن باز بوده گفت: ما با گنجاندن تبصره‌ای در ماده ۲ همین طرح جلوی این راه را هم گرفته‌ایم و براساس این تبصره سن مشمولان تابع مندرجات شناسنامه اولیه بوده وهرگونه تغییری که بعدا بعمل آمده باشد از لحاظ وظیفه عمومی معتبر نخواهد بود مگر آنکه طبق شناسنامه قانونیه جز مشمولان قرار بگیرد ولی طبق شناسنامه اولیه مشمول نباشد.

وی در پایان گفت: تغییرات در این طرح نسبت به قوانین موجود بسیار زیاد است و یکی از تغییرات دیگر این بوده که دوره خدمت وظیفه عمومی طبق قانون سابق ۳۵ سال بوده وافراد این مملکت هم حداکثر تا سن ۴۵ سالگی جزو افرادی بودند که باید خدمت وظیفه عمومی را انجام بدهند. در این طرح مقداری زمان آن بالا برده شد طبق ماده ۳ این طرح دوره خدمت وظیفه عمومی ۳۰ سال است و مراحل آن برای مشمولان اعم از مشمولان عادی و مشمولان دیپلمه و بالاتر دوره ضرورت(زیرپرچم) دوسال، دوره احتیاط ۸ سال دوره ذخیره اول ۲۰ سال، دوره ذخیره دوم ۱۰ سال است.

وگفته‌ایم که حداکثر سن مشمولیت تا ۵۰ سالگی است واین ۳۰ سال طوری تنظیم شده که ازسن ۵۰ سال به بالا کسی مشمول نباشد جزاینکه گفتیم درمواقع ضرورت وبسیج همگانی ممکن است افراد مشمول این قانون تا سن ۶۰ سالگی نیز احضار شوند وطبق این طرح اصلاً معافیت مازاد براحتیاج نخواهیم داشت وتمام افراد این مملکت باید به خدمت بروند.

● تذکر لازم وضروری

ضمناً لازم به تذکر است که مطالبی که دراین مصاحبه توسط حجت‌الاسلام روحانی بیان شده است همچنانچه درگفته‌های ایشان هم بود قسمتهایی از یک طرح دررابطه باخدمت وظیفه عمومی بوده است که درجلسه یک شنبه گذشته تقدیم مجلس گردید که برای رسیدگی وبررسی پیشنهادات به کمیسیون امودفاعی ارجاع شد وپس از بررسی کمیسیون باید برای تصویب نهائی به مجلس شورای اسلامی بیاید وامکان اینکه تغییرات دیگری درآن صورت پذیردزیاداست وبهرحال تصمیم نهایی با مجلس است که این طرح راتصویب یارد کند ویا باچه کیفیتی تصویب نماید.

فاعتبروا یااولی‌الابصار

بقیه از صفحه اول

مرده صدام هم نگذرند. از بوقهای تبلیغاتی صهیونیستی و از جهانخواران شرقی وغربی انتظاری جز این نمیتوان داشت ولی جای این سئوال از سران آندسته از کشورهای غیرمتعهد که هنوز در مورد نرفتن به بغداد دچار تردید هستند باقی میماند که در سالن بسیار گران قیمتی که صدام از مکیدن خون ملت عراق و از وامهای کلانی که تا ده‌ها سال دیگر پشت ملت عراق را خمیده نگهمیدارد تدارک دیده است چگونه میخواهند برای بهبود وضع ملت‌های جهان سوم از جمله ملت ستمدیده ومظلوم عراق تصمیم گیری کنند و با ظلم و تجاوز جهانی مقابله نمایند؟

دومین نکته اینستکه صدام نیز مانند دوست دیوانه ومعدوم خودشاه با این اقدامات جنون آمیز نشان میدهد که دیگر ماندنی نیست وملت مظلوم عراق را بزودی از شر خود خلاص خواهد کرد، شاه پس از بد مستی‌ها ودیوانگی‌هایش در جشنهای دو هزار وپانصد ساله بود که با تاج و تخت ستم شاهیش به گورستان تاریخ سپرده شد. واقعیت اینستکه دیوانگی جدید صدام در حکم آغاز شمارش معکوس حکمرانی او در بغداد است. او هم مانند شاه معدوم که آرزوهای دورودرازی داشت ولی هرگز به آنها نرسید، آمالی دارد که قطعاً هرگز به آنها نخواهد رسید. صدام در آرزوی رسیدن به ریاست جنبش عدم تعهد ودر رویای شیرین بدست آوردن چنین عنوانی بود که آن سالن گران قیمت را در بغداد و آن جزیره کذائی را با هتلهای جدیدش در کنار دجله ساخت ولی چه داغ بزرگی بردل حکمرانان بغداد از جمله صدام نشست آنگاه که دریافتند سالن مخصوص وهتلهای جدید وجزیره آنچنانیشان خالی خواهند ماند. آنها اکنون دریافته‌اند که خیابانهای زیر زمینی میان بغداد و جزیره کنار دجله تنهاراه فرار آنها بسوی پاریس است تا درآنجا حکومت قانونی خود را تشکیل دهند تا صدام علاوه برریاست جمهوری قانونی عنوان «ریاست قانونی جنبش عدم تعهد» را نیز در بهشت تروریست‌های جهان احراز نماید! راستی که صدام یک عبرت است. فاعتبروایااولی‌الابصار.

جمهوری اسلامی

ارگان حزب جمهوری اسلامی
صفحه ۱۲
روزنامه سیاسی- اجتماعی صبح
صاحب‌امتیاز- سیدعلی خامنه‌ای
منطقه پستی۱۱ - خیابان سعدی جنوبی- شماره ۵۷۱- صندوق پستی ۲۱۳۰- تلفن ۳۰۶۱۱۴-۱۸
«چاپ از مؤسسه کیهان»
سه‌شنبه ۱۹ مرداد ۱۳۶۱- ۲۰ شوال ۱۴۰۲- ۱۰ اوت ۱۹۸۲- شماره ۹۲۵- سال چهارم

ساعات شرعی
اذان ظهر امروز ساعت ۱۲ و ۹ دقیقه و ۴۰ ثانیه
غروب آفتاب- ساعت ۱۹ و ۹ ثانیه
اذان مغرب- امشب ساعت ۱۹ و ۲۱ دقیقه و ۲۹ ثانیه
اذان صبح - فردا ساعت ۳ و ۳۵ دقیقه و ۲۲ ثانیه
طلوع آفتاب- فردا ساعت ۵ و ۱۹ دقیقه و ۲۵ ثانیه
استخراج از مرکز تقویم دانشگاه تهران

امروز، در بستر تاریخ

سه شنبه ۱۹ مرداد= ۲۰ شوال= ۱۰ اوت

۲۰ شوال ۶۰۱ هـ.ق (۱۲۰۴ م): کار نصب و تعبیهٔ کاشیهای کتیبهٔ محراب حرم مطهر حضرت ثامن‌الائمه علی بن موسی الرضا (ع) در شهر مشهد مقدس به پایان رسید.
این کاشیها از آثار ابوزید کاشی هنرمند شهیر نیمهٔ دوم سدهٔ ششم و نیمهٔ اول سدهٔ هفتم هجری، ایران است و تاریخ ۶۰۱ هـ.ق امروزه هم بر روی این کاشیهای نفیس و با ارزش وجود دارد.
ابوزید کاشی همان استاد هنرمند ایرانیست که در موزهٔ هنر اسلامی قاهره نیز یک مجموعهٔ کاشی با تاریخ ۶۰۹ هـ.ق و بعلاوه یک کاشی طلائی ستاره شکل او با تاریخ ۶۰۰ هـ.ق از آثار گرانبهای اوبند نگهداری میشود.
مرگ او بعداز ۶۰۹ هـ.ق اتفاق افتاده است ولی تاریخ دقیق تولد و وفات او در دست نیست.

۱۰ اوت ۱۷۹۲م (۱۲۰۷ هـ.ق): باساس فرمان گردانندگان انقلاب کبیر فرانسه رژیم سلطنتی در فرانسه ملغی شد و بجای آن رژیم جمهوری برپا شد. آخرین پادشاه سلسله بوربون‌ها که لوئی ۱۶ بود بدست انقلابیون گرفتار شد و سرانجام بجرم خیانت به ملت و استبداد مطلقه در ۱۷۹۳/۱/۲۱ بوسیلهٔ گیوتین اعدام انقلابی گردید.

۱۰ اوت ۱۸۲۲ م (۱۲۳۸ هـ.ق): آزادیخواهان بلژیک قیام معروف، دامنه‌دار و خونین خویشرا علیه سلطهٔ هلند آغاز شد. این قیام آزادیخواهانه که سرآغاز قیامهای بعدی همین سلسله بود، هشت سال بعد به پیروزی رسید و دولت استعماری هلند مجبور شد در مقابل ملت بلژیک تمکین کند و در ۱۶ اکتبر ۱۸۳۰ رسماً باین کشور استقلال بدهد.

۱۹ مرداد ۱۳۵۷ هـ.ش (۱۳۹۸ هـ.ق): مردم مسلمان و انقلابی اصفهان و رفسنجان تظاهرات سیاسی عظیم و گسترده‌ای علیه رژیم طاغوتی و مزدور بعمل آوردند. در این روز در سایر شهرها نیز تظاهراتی برگزار شد ولی این دو شهر شاهد تظاهرات وسیع و گسترده‌تری بودند.

۱۹ مرداد ۱۳۵۹ هـ.ش (۱۴۰۱ هـ.ق): برادر شهید محمدعلی رجائی نمایندهٔ انقلابی و مبارز مردم تهران در مجلس شورای اسلامی، ازطرف رئیس جمهوری برای نخست وزیری جمهوری اسلامی ایران به مجلس شورای اسلامی پیشنهاد شد

نرخ خرید و فروش ارز به ریال

۱۳۶۱/۵/۱۹

نوع‌ارز	رسمی خرید	رسمی فروش	رسمی خرید	رسمی فروش	غیررسمی‌فروش بمسافرین
دلارکانادا	۶۵/۶۷	۶۶/۸۴	۷۵/۹۰	۷۶/۴۰	۹۳/۲۵
دلاراسترالیا	۸۴/۰۴	۸۴/۷۱	۹۱/۹۰	۹۳/۴۰	۱۱۴/۴۵
لیرانگلیس	۱۴۴/۶۶	۱۴۶/۹۹	۱۵۹/۲۵	۱۶۳/۲۵	۲۰۱/۰۵
مارک‌آلمان‌غربی	۳۳/۷۹	۳۴/۳۵	۳۷/۱۰	۳۷/۹۰	۴۶/۲۵
فرانکسوئیس	۳۹/۶۴	۴۰/۲۴	۴۳/۶۰	۴۴/۴۰	۵۴/۲۰
فرانک‌فرانسه	۱۲/۱۱	۱۲/۲۵	۱۳/۳۰	۱۳/۶۰	۱۶/۶۵
صدفرانک‌بلژیک	۱۷۶/۵۵	۱۸۰/۰۶	۱۹۴/۵۰	۱۹۹/۵۰	۲۴۳/۵۰
صدلیرایتالیا	۶/۰۳	۶/۱۵	۶/۶۰	۶/۸۰	۸/۳۰
یکفلورن‌هلند	۳۰/۶۴	۳۱/۱۵۳	۳۳/۹۵	۳۴/۷۵	۴۲/۴۵
کرون‌دانمارک	۹/۷۱	۹/۸۹	۱۰/۸۰	۱۱/۱۵	۱۳/۶۵
کرون‌سوئد	۱۳/۹۸	۱۳/۹۳	۱۵/۲۰	۱۵/۵۵	۱۹/۰۰
کرون‌نروژ	۱۳/۵۸	۱۳/۷۹	۱۴/۱۰	۱۴/۴۵	۱۷/۴۵
شیلینگ‌اتریش	۴/۸۰	۴/۸۸	۵/۳۵	۵/۴۵	۵/۹۵
صدین‌ژاپن	۳۳/۷۱	۳۳/۱۶	۳۵/۸۰	۳۶/۶۰	۴۴/۶۵
روپیه‌هندوستان	۸/۹۰	۹/۱۰	۹/۸۰	۱۰/۰۰	۱۲/۲۰
دینارکویت	۲۹۲/۵۰	۲۹۶/۵۰	۳۲۱/۱۵	۳۲۶/۱۵	۳۹۸/۹۰
دیناربحرین	۲۲۳/۱۰۰	۲۲۹/۰۰	۲۴۶/۴۵	۲۵۲/۴۵	۳۰۸/۴۰
ریال عربستان	۲۴/۸۰	۲۵/۱۵	۲۷/۲۵	۲۷/۶۵	۳۳/۷۵
درهم‌امارات متحده عربی	۲۲/۳۵	۲۳/۲۵	۲۵/۱۰	۲۵/۶۵	۳۱/۸۵
روپیه پاکستان	۷/۸۰	۸/۰۰	۸/۶۰	۸/۸۰	۱۰/۹۵
یکدلارهنگ‌کنگ	۱۴/۵۵	۱۴/۷۵	۱۵/۹۰	۱۶/۲۵	۲۰/۲۰
مارک فنلاند	۱۸/۹۵	۱۹/۲۰	۲۰/۶۵	۲۱/۱۵	۲۶/۲۰
دلارآمریکا	۸۵/۱۱	۸۵/۵۶	۹۲/۶۵	۹۴/۳۰	۱۱۵/۰۰

بسمه تعالی

مَن ذَا الَّذِی یُقرِضُ اللهَ قَرضاً حَسَناً فَیُضاعِفَهُ لَهُ وَلَهُ اَجرٌ کَریم

امید واریم با اتکال بخداوند متعال و با مشارکت شما ملت فداکار و نیکوکار قسمتی از ویرانیها و خسارات بیشمار ناشی از تجاوز دولت بعثی عراق ترمیم و بازسازی گردد.
برای این منظور اسناد «قرض الحسنه» در کلیه شعب این بانک آماده عرضه میباشد.

بانک ملی ایران

توسط انجمن اسلامی نسخه پیچان داروخانه‌های تهران وحومه مستقر در خانه کارگر:

دستگیری دانشجویان مسلمان ایرانی توسط پلیس فاشیست آمریکا محکوم شد

انجمن اسلامی نسخه‌پیچان داروخانه‌های تهران وحومه مستقر در خانه کارگر ضمن صدوراطلاعیه‌ای، دستگیری عده‌ای از دانشجویان مسلمان ایرانی در آمریکا توسط پلیس فاشیست این کشور را محکوم کرد متن اطلاعیه مزبور بدین شرح می‌باشد:

بسمه تعالی

باردیگر دست آمریکای جنایتکار رهبرامپریالیستهای خون‌آشام و فرمانده تروریستهای جنایتکارجهان از آستین بدرآمد و عده‌ای از برادران انجمن اسلامی ما را که در سرزمینهای کفرآمریکا جنایت پیشه که میخواهند صدای مظلومیت مردم محروم ایران را بگوش نمایندگان دروغین حقوق بشر و سازمانهای ضدانسانی به ویژه مردم آمریکا برسانند به وحشت افتاده و عزیزان ما را به بدترین آزارشکنجه به بندمیکشند.

انجمن اسلامی نسخه‌پیچان و کارگران داروخانه‌های تهران وحومه مستقر در خانه کارگر ضمن محکوم نمودن این ابرجنایتکار به طرفداران آمریکا در داخل ایران و همچنین گروهکهای منافق آمریکائی که هر روز به بهانه‌های گوناگون صدای اعتراضشان را بلندمیکنند که در نظام جمهوری اسلامی ایران خفقان وجود دارد و هرروز عده زیادی را بخاطرانفجارها و ترورها اعدام میکنند یا از گوش کرند و از چشم نابینا که نه میبینند و نه میشنوند که دولت فاشیستی آمریکا این عاملان باصطلاح مدافعین حقوق بشرچگونه فرزندان این آب و خاک اسلامیمان را بخاطر ندای حق طلبانه در سیاه زندانهای مخوف خودشان قرارمیدهند.

ای ننگ و نفرین بر شما مفسدهای طرفدار آمریکا و دولت مرتد آمریکاباد.
به امید پیروزیهای محرومان بر مستکبرین جهان