امام امت در دیدار با مسئولین سازمان برنامه و بودجه:

دولت بایستی تمام قدرت خود را برای کشاورزی بکار گیرد

● باید مردم سعی کنند که آبها به هدر نرود و از زمینها استفاده کنند و دربخش کشاورزی و صنایع کوچک فعال باشند.
● توجه دولت به صنایع بزرگ باعث نشود که صنایع کوچک هم از بین برود.

در صفحه ۱۲

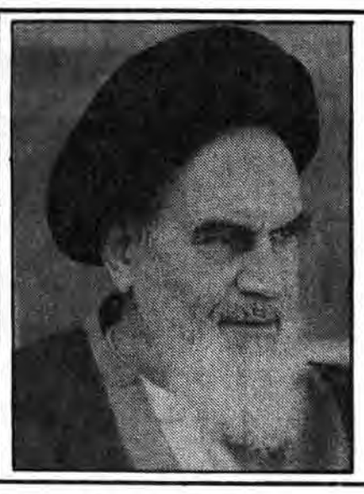

بایدسعی کنیم که از حیث اقتصاد قوی و بدون وابستگی باشیم

آیت‌الله العظمی منتظری:

سپردن پستهای مهم به افرادی که توان انجام کارها را بصورت انقلابی و شرعی ندارند، خدمت ناخودآگاه به دشمن است

در صفحه ۱۱

در مصاحبه اختصاصی جمهوری اسلامی با سخنگوی شورای نگهبان مطرح شد:

تأسیس سازمان اطلاعاتی، انتخابات مجلس خبرگان، تغییر اعضاء شورای نگهبان و...

* فقهای شورای نگهبان، شورایعالی قضائی، مجلس شورای اسلامی و قوه مجریه می‌توانند نامزد نمایندگی مجلس خبرگان شوند.

در صفحه ۵

فتاوی جدید امام

در صفحه ۱۲

۱۲ صفحه

جمهوری اسلامی

ارگان حزب جمهوری اسلامی

یکشنبه ۱۸ مهر ۱۳۶۱

۲۲ ذیحجه ۱۴۰۲- شماره ۹۷۳- سال چهارم

تکشماره ۲۰ ریال

حجت‌الاسلام خوئینی‌ها در مصاحبه اختصاصی با جمهوری اسلامی تشریح کرد

جزئیات حمله وحشیانه پلیس سعودی به حجاج

● ماموران امنیتی سعودی اطراف بعثه امام را محاصره کرده و با خرد کردن شیشه‌های طبقهٔ همکف، حجاج را با سنگ و چوب مورد حمله قرار دادند.

● درمقابل حمله ماموران سعودی براساس تصمیمی که از ابتدای سفر داشتیم به حجاج توصیه کردم که با پلیس درگیر نشوند و تحمل کنند.

●مصاحبه جمهوری اسلامی با یکی ازحجاج مجروح اخراجی ازعربستان

در صفحه ۴-۲

درمنطقه عملیاتی مسلم‌بن عقیل صورت گرفت:

حمله جنگنده‌های هوانیروز به تانکهای دشمن

●دراین عملیات که با آتش هماهنگ توپخانه ارتش اسلام انجام گردید۱۳ تانک قوای کفر بآتش کشیده شد

●قسمتهائی از یک بیمارستان، یک مسجد و پنج باب منزل مسکونی درآبادان ویران شد

●درمنطقه مرزی مهران گشتیهای ایران قسمتی از یک پاسگاه جدیدالتاسیس دشمن را منهدم کردند

در صفحه ۲

سرمقاله

تلاش مسکو

بسم‌الله الرحمن الرحیم

هیچکس نمیتواند باور کند که آمریکا بدون توافق شوروی میتواند در گوشه‌ای از جهان دست به جنایت بزند، همانگونه که هیچکس نمیتواند باور کند شوروی بدون توافق آمریکا میتواند مرتکب جنایت شود. این نکته روشن را هم نمیتوان منکر شد که این دو جهانخوار هیچکدام مایل نیستند شاهد قدرت و نفوذ و حتی وجود دیگری باشند، بلکه هر کدام مایلند سراسر جهان را زیر سلطه خود داشته باشند، ولی واضح است که این فقط یک آرزوی قلبی است و آنها چاره‌ای ندارند جز آنکه با سازش و توافق به جنایات خود ادامه دهند وهر جا که میتوانند دور از چشم دیگری و با شیطنت‌هائی که ویژه خودشان است سر رقیب را کلاه بگذارند. البته این واقعیت را هم باید در نظر داشت که گاهی یکی از این دو به دلایل مختلف زمانی یا مکانی و یا عدم کارائی سران دچار بیم وهراس از طرف مقابل هم می‌شوند و به سیاست باج دهی پناه میبرند.

توافق آمریکا وشوروی در مساله لبنان و اکتفا کردن کرملین نشینان به صدور چند بیانیه و ارسال پیام به ریگان نشان داد که اگر این نوع موضعگیری عاجزانه از سوی شوروی از روی ترس نباشد، قطعا به دلیل توافقهای ضمنی دیگری میان واشنگتن و مسکو صورت گرفته است وچه بسا این توافق در مورد افغانستان باشد. هیچ بعید نیست آمریکا به شوروی قول داده باشد که دستش را در افغانستان بیش از پیش باز خواهد گذاشت بشرط آنکه در زمینه قصابی‌های صهیونیستها با حمایت شیطان بزرگ در بیروت از حد معمول دیپلماتیک فراتر نرود هر چند که حق دارد برای گمراه کردن افکار عمومی جهان از کلمات تندی در بیانیه‌ها و نامه‌هایش استفاده کند.

از این مساله که بگذریم، به جنگ تحمیلی رژیم بعث عراق علیه جمهوری اسلامی ایران میرسیم و توافقهای شوروی و آمریکا در این زمینه.

روشن است که مبتکر اصلی این جنگ، آمریکاست. ولی شوروی نیز از تهاجم ارتش مزدور عراق به جمهوری اسلامی ایران بی‌اندازه خوشحال شد. زیرا فکر میکرد، مسئولان جمهوری اسلامی در اثر این تهاجم دچار چنان ضعفی خواهند شد که چاره‌ای جز دراز کردن دستشان بسوی همسایه شمالی خود نخواهند داشت. در نتیجه جنگی که آمریکا برای به زانو درآوردن جمهوری اسلامی و شکستن انقلاب اسلامی براه انداخته است به نفع شوروی تمام خواهد شد وایران براحتی به چنگ شوروی خواهد افتاد.

براساس همین تحلیل بود که شوروی با شتاب فراوان به صدام کمک تسلیحاتی کرد و حتی از تحویل جدیدترین سلاحهای خود از قبیل میگ ۲۵ به حاکمان بغداد نیز دریغ نورزید. ولی همانگونه که همه دیدند این محاسبات غلط از آب درآمد وجمهوری اسلامی ایران نه تنها در اثر این جنگ درمانده نشد، بلکه اکنون قوی‌تر و پرصلابت‌تر از گذشته به راه خود ادامه میدهد و شعار بی نظیر و بی‌سابقه «نه شرقی- نه غربی» »را عملا به پیش میبرد. طبیعی بود که شوروی از چنین وضعیتی ناراضی باشد و برای جلوگیری از ادامه این وضعیت تلاش کند و در مرحله سیاسی نیز طرف عقلقی‌های بغداد را بگیرد. شوروی و آمریکا هر دو میکوشند کاری کنند که انقلاب اسلامی را بطرف خودشان بغلطانند تا از یکسو ایران را در چنگال خود داشته باشند و از سوی دیگر هر طور که شده نگذارند شعار «نه شرقی- نه غربی» بعنوان یک تز قابل پیاده شدن در ذهن مردم جهان جا بیافتد. زیرا این امر با این طرز فکر استعماری که هیچ کشوری نمیتواند بدون اتکاء به شرق یا غرب روی پای خودش بایستد بشدت در تضاد است و جهانخواران مایل نیستند اجازه دهند ملتها باور کنند که میشود یک ملت بدون اتکاء به شرق یا غرب روی پا خود بایستد.

در مورد جمهوری اسلامی ایران، اکنون آمریکا و

بقیه در صفحه ۲

سیل در جنوب تهران صدها خانوار را آواره کرد

● ستاد کمک‌رسانی به سیل‌زدگان درنخست‌وزیری تشکیل شد.

● جاری شدن سیل درمناطق حوالی پل سیمان شهرری باعث خرابی خانه‌های باروت‌کوبی، سه راه تقی‌آباد، شهرک مدرس و سیمان صفائیه شد

● درجریان سیل دیروز ۵ تن کشته و تعداد بیشتری مجروح شدند

● ۵۰۰ خانه مسکونی منطقه باروت‌کوبی در مسیر سیل خسارات عمده‌ای را متحمل شدند

● برغم ریزش مداوم باران دیروز صدها تن از امت حزبا... تهران به کمک سیل‌زدگان شتافتند

در صفحه ۸

بارندگی شدید در روزهای اخیر و جاری‌شدن سیل به صدها خانه درجنوب شهر خسارت رساند و همزمان با آن امت حزبا..... تهران به کمک سیل‌زدگان شتافتند

۲۴ منافق در شیراز دستگیر شدند

در صفحه ٤

وزیر خارجه انگلیس وارد منطقه شد

●روزنامه تایمز: هدف «پیم» تلاش برای حفظ منافع انگلیس است

●عدم موفقیت کمپ‌دیوید و پیروزی اخیر ایران، افکار وزیرخارجه انگلیس را مشوش کرده است.

در صفحه ۳

معاون عمرانی استانداری بوشهر:

تاکنون ۷۲ شرکت تعاونی در امور تولیدی در بوشهر تشکیل گردیده است

بوشهر- خبرنگار جمهوری اسلامی- برای طرح روانبخشی شش شهرستان از استان بوشهر مبلغ ۳۹ میلیون ریال در نظر گرفته شده است که این طرح‌ها هم اکنون در شهرهای بوشهر گناوه، دیلم، بندر ریگ، اهرم وسعدآباد در دست اجرا است. آقای جهانبخش معاون عمرانی استانداری بوشهر ضمن اعلام این مطلب گفت برای برطرف کردن مشکل آب آشامیدنی روستاهای این استان وایجاد آب انبار برای آنها مبلغی به اعتبار ۳۰ میلیون ریال در نظر گرفته شده است وی همچنین افزود برای بهره‌گیری هر چه بیشتر از مراکز گسترش خدمات تولیدی تاکنون ۷۲ شرکت تعاونی در امور کشاورزی دامپروری صنایع فلزی، کشتی سازی، صنایع صیادی و صنایع معدنی تشکیل گردیده است و هدف این مرکز بالا بردن تولید صید و شرکتهای زنجیره‌ای صنایع صیادی است که تاکنون ۱۵ شرکت صیادی در این زمینه تاسیس شده است. و چندین شرکت دیگر که در رابطه با صنایع صید هستند بوجود آمده است وی همچنین اظهار داشت به اعتبار اینکه این مراکز سالم‌ترین هسته‌های تولیدی کشور میباشند دولت نیز باید حداکثر حمایت لازم را از این مراکز بنماید تا انشاءا...این مراکز بتوانندرسالتی را که در این انقلاب بر دوش دارند به نحو احسن انجام دهند. آقای جهانبخش در رابطه با بازسازی منطقه رقابیه گفت تاکنون برادران جهاد سازندگی و بنیاد مسکن انقلاب اسلامی بوشهر در منطقه مستقر هستند و در حال تجهیز کارگاه میباشند و به محض اینکه دهکده‌های موجود پاکسازی شد کارهای عمرانی خود را شروع کنند که در این زمینه لازم است جلسات هماهنگی بیشتری گذاشته شود و از کلیه امکانات استان بهره‌گیری شود و نیز از کمکهای مردم بیش از پیش استفاده گردد.

بسم رب‌الشهداء و الصدیقین

ولاتحسبن‌الذین قتلوا فی سبیل‌الله امواتا بل احیاء عند ربهم یرزقون.

کربلای ایران هرروز شاهد پرپر شدن لاله‌ای و ریختن خونی بر پهندشت جبهه‌های نبرد حق علیه باطل است.

این بار نیز کربلای سومار شاهد به عروج رسیدن «شدنی» حسین‌وار بود.. و سرانجام سروی در قامت خود خم شد و نهری ز خون مطهرش جاری.

شهید رمضانعلی محسنی پس از وارد آوردن ضرباتی سهمگین بر تارک نامیمون مزدوران بی چهره ومواجب صدام، عاقبت با گلوله‌ای آمریکائی به لقاء الله پیوست و معبود را درآغوش فشرد. به مناسبت بزرگداشت خاطره گرامیش مراسمی درروز یکشنبه ۶۱/۷/۱۸ (امروز) از ساعت ۲ الی ۵ در مسجد حجت واقع در سرآسیاب دولاب و درروز سه‌شنبه ۶۱/۷/۲۰ از ساعت ۳ الی ۵ بعدازظهر درمسجد یاسینی واقع درخیابان پیروزی- خیابان سلیمانیه برقرار است. گردهم‌آئی امت شهیدپرور در مراسم ختم این «گل نوشکفته پرپر» مشت محکمی بر پوزه مستکبرین است.

گرامی باد یادش و پررهرو باد راهش

بسمه تعالی

مجلس ترحیم

بمناسبت گرامیداشت مرحوم دکتر سید علی دانشور فرزانگان مجلس ترحیم آن مرحوم در مسجد قراول خانه واقع در خیابان نشاط اصفهان کوچه عدل (شیروانیها) روز یکشنبه از ساعت ۸ الی ۱۱/۳۰ برقرار میباشد.

محمد فرزانگان- مصطفوی

بسمه تعالی

آگهی استخدام

بیمارستان دکتر علی شریعتی رامسر نیاز مبرم به یکنفر متخصص زنان و زایمان با حقوق و مزایای مکفی بصورت رسمی یا قراردادی استخدام می‌کند. ضمناً این بیمارستان کلیه وسایل زندگی از قبیل مسکن و غیره را تامین می‌نماید. داوطلبین به آدرس رامسر بیمارستان دکتر شریعتی و یا با شماره تلفنهای ۳٤ الی ۲۰۳۱ تماس حاصل نمایند.

بیمارستان دکتر علی شریعتی رامسر

بسمه تعالی

قابل توجه شرکت کنندگان درکنکورکتبی‌دانشکده افسری

قبولشدگان کنکور کتبی مورخه ۱۳۶۱/۷/۲ دانشکده افسری نیروی زمینی در روزنامه جمهوری اسلامی روز دوشنبه مورخه ۶۱/۷/۱۹ درج خواهد شد.

مراسم شب هفت شهادت برادر عباس بیات امروز برگزار می شود

الذین آمنوا و هاجروا وجاهدوا فی سبیل الله باموالهم و انفسهم اعظم درجه عندالله و اولئک هم الفائزون

امیدواریم قوای شجاع مابا شکست نهائی دولت عراق راه را برای تاختن بسوی بیت المقدس باز نمایند. (امام خمینی)

بمناسبت شهادت برادر عباس بیات که در عملیات مسلم بن عقیل در جبهه سومار به فوز عظیم شهادت نائل گردید، مجلس گرامیداشت شب هفت آن شهید امروز یکشنبه ۶۱/۷/۱۸ در بهشت زهرا منعقد می گردد.

ضمناً وسیله ایاب و ذهاب رأس ساعت ۲ بعد از ظهر از خزانه بخارائی بین فلکه اول و دوم کوچه ۸ متری شهید قاسمی پلاک ۱۵٤ آماده حرکت می باشد.

انالله و انا الیه راجعون

با کمال تاسف خبر درگذشت برادر متعهد علی اکبر متقی سرپرست تربیت بدنی استان مازندران را به اطلاع میرساند ضمن عرض تسلیت بجامعه ورزش بویژه خانواده آن مرحوم ساعت ۸½ بامداد امروز یکشنبه ۱۸ مهرماه مجلس یادبودی در مجموعه آزادی برگزار میگردد.

سازمان تربیت بدنی- کمیته ملی المپیک جمهوری اسلامی ایران

بسمه تعالی

آگهی مزایده باغات مرکبات

بنیاد مستضعفان نوشهر، چالوس درنظر دارد محصولات سردرختی مرکبات سال جاری باغات زیر پوشش خود را از طریق مزایده بفروش برساند. متقاضیان میتوانند جهت کسب اطلاعات بیشتر با تلفن ۸۵۵۵ تماس یا به واحد کشاورزی بنیاد واقع در نوشهر میدان همافران اول خیابان ولی عصر مراجعه فرمایند.

بنیاد مستضعفان نوشهر چالوس

تا انقلاب مهدی (عج) نهضت ادامه دارد...

جمهوری اسلامی

اخبار جنگ

یکشنبه ۱۸مهر ۱۳۶۱
۲۲ ذیحجه ۱۴۰۲- شماره ۹۷۳- سال‌چهارم

درمنطقه عملیاتی مسلم‌بن عقیل صورت گرفت:

حمله جنگنده‌های هوانیروز به تانکهای دشمن

سرویس جنگ- جانبازان و دلاوران تیز پرواز هوا نیروز طی شب و روز گذشته با هماهنگی آتش توپخانه ارتش اسلام مواضع نیروهای زرهی و تانک دشمن را در منطقه عملیاتی مسلم بن عقیل هدف قرار داده و تلفات و خسارات قابل ملاحظه‌ای به صدامیان وارد آوردند. در جریان این عملیات ۱۳ تانک دشمن منهدم و یا آسیب فراوان دید هم چنین تبادل آتش سلاحهای سنگین و سبک با برتری نیروهای کفر ستیز سپاه اسلام ادامه دارد. ورزمندگان اسلام طی دو شبانه روز گذشته با اجرای آتش توپخانه خمپاره انداز و دیگر سلاحهای سبک تلفات و ضایعاتی برواحدهای پیاده و زرهی خصم زبون وارد کردند.

بموجب این گزارش رزمندگان سلحشور اسلام بعد از تصرف ارتفاعات مشرف به شهر مندلی عراق کماکان به تحکیم و تثبیت مواضع بدست آمده ادامه میدهند و با هوشیاری مراقب هر گونه حرکات دشمن مزدور هستند. نتایج عملیات رزمندگان پر توان اسلام در غرب کشور باین شرح است. خاموش نمودن آتش دشمن - تحکیم و تثبیت هدفهای تصرف شده - انهدام تعدادی از سنگرهای انفرادی و اجتماعی مزدوران بعثی - کشته و زخمی شدن شماری از نفرات دشمن متجاوز.

کشف ۱۵ هزار فشنگ و مهمات دیگر

ارومیه- به گزارش واحد مرکزی خبر در تپه‌های اطراف روستای شهری کندی تعداد ۹ هزار فشنگ کلاشینکف ٦ هزار فشنگ ژ ۳ - ۱۰ عدد مین ضد تانک ٦ عدد مین ضد نفرو مقدار زیادی مهمات دیگر بدوسیله رزمندگان اسلام کشف شد به گزارش بخشداری بوکان این مهمات به وسیله ضدانقلابیون درتپه‌های اطراف روستای شهری کندی مخفی شده بود که به دست رزمندگان اسلام افتاد.

هلاکت یک افسر و سه مزدور بعثی

سنندج- خبرگزاری جمهوری اسلامی- دیروز یک افسر دو سرباز عراقی و یک مزدور بعثی دیگر بنام تاش نامدار اشتیاها در کمین مزدوران بعثی افتاده و همگی به هلاکت رسیدند.

بر اساس این گزارش مزدوران صدامی این کمین را برای مجاهدین مسلمان عراقی تدارک دیده بودند.

سرهنگ شیرازی دردیدار با آیتا... ملکوتی

عملیات مسلم‌بن عقیل یکی از پربارترین عملیات از لحاظ معنویت و امدادهای غیبی بود

تبریز خبرگزاری جمهوری اسلامی- سرهنگ صیاد شیرازی فرمانده نیروی زمینی ارتش جمهوری اسلامی ایران ظهر امروز وارد شهرستان تبریز شد و با آیتا... ملکوتی نماینده امام درآذربایجان و امام جمعه تبریز دیدار و گفتگو کرد.

بگزارش خبرنگار خبرگزاری جمهوری اسلامی دراین دیدار آیتا... ملکوتی طی سخنانی با اشاره به اینکه جنگ ما تنها با عراق نیست بلکه با تمام جهان کفر الحاد و شرک و ابرقدرتهای جهان است درمورد آینده جنگ گفت مردم مسلمان و غیور آذربایجان برای کمک به جبهه‌ها از حیث مالی و جانی از هیچ چیزی فروگذار نیستند. بدین سبب پیروزی از آن رزمندگان اسلام است. آنگاه سرهنگ شیرازی طی سخنان کوتاهی تحرک و پشتیبانی مردم از جبهه‌ها را عامل الطاف الهی و امدادهای غیبی دانست و گفت عملیات مسلم‌بن عقیل یکی از پربارترین عملیات از لحاظ معنویت و امدادهای غیبی بود زیرا زمانیکه هواپیماهای دشمن پس از استقرار نیروهای اسلام قصد حمله داشتند ابر سیاهی تمام آسمان منطقه را دربرگرفت و از حرکت هواپیماهای عراقی ممانعت بعمل آورد.

شلیک توپخانه دوربرد دشمن صهیونیست برروی مناطق مسکونی آبادان

آبادان- به گزارش واحد مرکزی خبر از آبادان طی دوشب و روز گذشته شهر مقاوم آبادان توسط نیروهای ربوس و شکست خورده صدامی مورد هدف سلاحهای سنگین و دوربرد دشمن قرار گرفت که درنتیجه به قسمتهایی از یک بیمارستان یک مسجد پنج باب منزل مسکونی و چند ساختمان دیگر خساراتی وارد آمد و یک تن از هموطنان غیرنظامی ما شهید و یک نفر نیز مجروح شد.

بنابر همین گزارش طی همین مدت دوائر آتش سنگین و کوبنده لشکریان اسلام بر روی مواضع و استحکامات دشمن در آنسوی اروندرود بر روی دوجاده تدارکاتی فاو، بصره درخاک عراق ضمن به هلاکت رساندن و مجروح نمودن تعدادی از این مزدوران یک خودروی بزرگ ارتش، یک جیپ فرماندهی و تعدادی از سنگرهای اجتماعی و انفرادی دشمن منهدم شد.

استاندار آذربایجانغربی دریک مصاحبه مطبوعاتی.

عملیات اسفالت محورهای سدبوکان، مهاباد سردشت- پیرانشهر سردشت و تکاب به صائین‌دژ آغاز شد

●منطقه جنوب شرقی استان آذربایجان غربی پاکسازی شده است

ارومیه- خبرگزاری جمهوری اسلامی- علاوه بر آزادسازی چندین روستا و منطقه تحت تسلط ضدانقلابیون دراستان آذربایجانغربی حدود نیمی از محور مهم و استراتژیک پیرانشهر به سردشت باضافه قسمت عمده جاده منشعب از این محور به سوی عراق به تصرف قوای اسلام درآمده و روزی که حتی یک تن از مزدوران امپریالیسم درمنطقه باقی نماند نزدیک است. هم‌چنین بودجه صرفشده درمناطق کردنشین آزادشده استان در سال ٦١ برابر کل بودجه مصروف در سه سال گذشته در این امر بوده و علاوه برشروع اقدامات عمرانی و رفاهی در زمینه‌های مختلف در مناطق آزادشده هم‌اکنون چهار اکیپ راهسازی مشغول اسفالت محورهای اصلی در این مناطق هستند. مهندس علیرضا شیخ عطار استاندار آذربایجانغربی که در یک مصاحبه مطبوعاتی سخن میگفت ضمن اعلام این مطالب به تشریح روند سیاست دولت جمهوری اسلامی درقبال مزدوران امپریالیسم و دست‌پروردگان دستگاههای جاسوسی بین‌المللی درمنطقه پرداخت و گفت:

پس از مقاومت ملت دربرابر حرکتهای سازشکارانه و عکس‌العمل شدید حزبا... درهمه جوانب درسطح کشور دراین منطقه نیز تغییراتی بوجود آمد و این مردم باخواست انقلابی خود از مسئولین باعث برنامه‌ریزی جدی مسئولین در مبارزه شدید و قاطع با ضدانقلاب مزدور شدند تا آنجا که سال گذشته به فرمان امام امت ستاد عملیات شمالغرب تشکیل شد و رزمندگان اسلام موفق شدند اکثر شهرها و بخشهای اصلی استان را از لوث عناصر خودفروخته پاک کنند چرا که جمهوری اسلامی نمی‌تواند شاهد قتل و غارت و باج‌گیری از مردمی باشد که تحت لوای این دولت زندگی می‌کنند اما از آنجا که پس از پیروزیهای عظیم ما درجبهه‌های جنگ تحمیلی و درسطح جهانی وجود حرکتهای مذبوحانه درداخل کشور قابل توجیه نبود اقدام به تاسیس قرارگاه حمزه سیدالشهدا (ع) شد تا با هماهنگی و همسوئی کلیه نیروها درتمام جوانب آخرین پس‌ماندهای گندیده ضدانقلاب درمنطقه برچیده شود و از این طریق تاکنون علاوه بر آزادشدن سد بوکان که از نظر اقتصادی اهمیت فراوان دارد منطقه جنوب شرقی استان نیز پاکسازی‌شده و برنامه بعدی پاک‌کردن مرزهای کشور که راه حیاتی ضدانقلابیون از طریق عراق است می‌باشد که حدود نیمی از آن و خصوصاً مناطق جنگلی و کوهستانی صعب‌العبور با ایمان و شجاعت رزمندگان ما به تصرف درآمده است. آقای شیخ عطار درپاسخ به چگونگی بازتاب عملیات نظامی و ورود رزمندگان اسلام به روستاهای کردنشین با اشاره به سفرهای خود به این مناطق گفت:

خوشحالی مردم مسلمان از این امر کاملاً مشهود بود و همه اظهار میکردند که گویا زندگی مجددی یافته‌اند و گلمند بودند که چرا دولت زودتر از این به نجات آنان نیامده است. وی افزود هم‌اکنون اقدامات عاجلی دردست انجام است که‌مدارس این مناطق هرچه زودتر بازگشائی شود و با سرمایه‌گذاری مادی و معنوی ستم مضاعف براین مردم که یکی ستمشاه و دیگری ستم مزدوران ارباب شاه بود بزودی محو شود و از جمله کارهای آغازشده عملیات اسفالت محورهای سدبوکان- مهاباد- سردشت- پیرانشهر سردشت- تکاب به صائین‌دژ و مرمت دیگر راهها است و مسئله مهم دیگر پی‌بردن مردم این مناطق به عدالت جمهوری اسلامی است که درموارد متعددی مردم مسلمان کرد خود به رزمندگان اسلام پیوسته و تاکنون چند شهید تقدیم اسلام و انقلاب کرده‌اند و هم‌چنین هر روز افرادی از فریب‌خوردگان به دامان اسلام پناه می‌آورند.

استاندار آذربایجانغربی در پایان به مردم حزب‌الله اطمینان داد که بیاری خدا و با ایمان و شجاعت سلحشوران اسلام و خصوصاً حمایت مردم مسلمان کرد علیرغم تلاشهای مذبوحانه ضدانقلاب روزی که حتی یک نفر از مزدوران امپریالیسم درمنطقه باقی نماند نزدیک است.

هلاکت ۷ دمکرات

سنندج- دو روز گذشته طی یک درگیری مسلحانه بین رزمندگان سلحشور سپاه پاسداران انقلاب‌اسلامی مریوان وتعدادی از عناصر ضدانقلابی کومله درروستای لیو از توابع مریوان ۷ تن از عناصر این گروهک کشته شدند. دراین درگیری به برادران پاسدار آسیبی- وارد نیامد.

بهلاکت رسیدن ۱۰ سرباز عراقی

سنندج- روز ۱۵ مهر ماه جاری بر اثر انفجار مین کار گذاشته شده توسط مجاهدین مسلمان عراقی در جاده برازنجه عراق ۱۰ سرباز عراقی بهلاکت رسیده و چندتن دیگر زخمی شدند.

اطلاعیه شماره۱۰۷٤ ستاد مشترک ارتش جمهوری اسلامی ایران

بسمه تعالی

طی۲٤ ساعت گذشته حماسه‌آفرینان سرافراز اسلام درمنطقه عملیاتی غرب کشورضمن ادامه پدافند مواضع خود با اجرای آتش توپخانه وخمپاره‌انداز ضربات مؤثری به نیروهای صدامی وارد آوردند.

رزمندگان مادرمنطقه عملیاتی مسلم‌بن عقیل با استمرار فعالیتهای خود درجهت تحکیم وتثبیت مواضع متصرفی ازارتفاعات ومناطق آزادشده دلیرانه حراست نموده وهرگونه عملیات تعرضی ونفوذی دشمن راخنثی کردند.

برپایه گزارش واصله درعملیات روز٦١/٧/١٥ جمعاً ١٣ دستگاه تانک دشمن توسط آتش هلی‌کوپترهای هوانیروز و یکانهای توپخانه منهدم گردیده است. روز گذشته یک اکیپ گشتی از نیروهای ما درمنطقه مهران به یک پاسگاه مرزی جدیدالتأسیس دشمن درخاک عراق نفوذ کرده وباپشتیبانی آتش سلاحهای سنگین خسارات وتلفاتی به نیروهای صدام وارد کردند.

درمنطقه عملیاتی جنوب کشور رزمندگان حق‌طلب اسلام بااجرای آتش متقابل حرکات و فعالیتهای دشمن رامختل نموده ضمن برتری وتسلط برمزدوران بعثی صهیونیستی رژیم صدام درهریک ازجبهه‌ها ازمواضع خود پدافند کردند.

طی روزهای ١٤و ١٥/ ٦١/٧ تعداد٤٢ تن ازپرسنل جمعی نیروهای مسلح جمهوری اسلامی ایران درمناطق عملیاتی بدرجه رفیع شهادت نایل شدند روانشان شاد.

ستاد مشترک ارتش جمهوری اسلامی ایران

فرمانده سپاه پاسداران انقلاب اسلامی:

صدام برای حفظ دشت مقابل منطقه عملیاتی مسلم‌بن عقیل احتیاج به چهارلشگر دارد

شیراز- خبرگزاری جمهوری اسلامی- آقای محسن رضائی فرمانده سپاه پاسداران انقلاب اسلامی کشور پریروز در مراسم نماز جمعه شیراز وضع جنگ موقعیت سپاه اسلام و چگونگی رویاروئی با ابرقدرتها را تشریح کرد.

به گزارش خبرگزاری جمهوری اسلامی فرمانده سپاه پاسداران در مورد هدفش از سفر به استان فارس گفت یکی از استان‌های بسیار حساس استان فارس است که بعداز استان خوزستان بسیار مورد توجه امپریالیسم بوده است و با توجه به روحیه مردم و تجزیه و تحلیل‌هائی که از این استان داشته‌ایم اگر امریکا اسرائیل و دیگر ابرقدرتها بخواهند غلطی در منطقه بکنندما آمادگی مقابله با آنها را خواهیم داشت و همگی آنها رازبین خواهیم برد.

وی در مورد وظیفه سپاه پاسداران اظهار داشت وظیفه سپاه رویاروئی با توطئه‌های داخلی و خارجی دشمنان اسلام است و درحال حاضر دو موضوع را دنبال می‌کنند یکی مسئله ضدانقلاب داخلی که با برنامه و طرح خوبی که اجرا شد برادران درتهران توانستند ضربات سنگینی بمنافقین وارد آورند.

آقای رضائی درقسمتی دیگر از سخنانش گفت اکنون تمام دنیا دارند با یک ملت مظلوم می‌جنگند امروز تمامی کفر با تمامی اسلام روبرو است و صحنه‌های صدر اسلام دارد تکرار می‌شود تمامی ابرقدرتها درتنگه‌ای بنام عراق جمع شده می‌خواهند جلو حق را بگیرند آقای رضائی در پایان ضمن تشریح موقعیت لشکر اسلام در جبهه‌های نبرد حق علیه باطل گفت ما درحال حاضر در صد کیلومتری بغداد هستیم و درپیمائی که درغرب کشور انجام گرفت (مسلم بن عقیل) تپه‌های سوق‌الحیثی غرب به دست نیروهای اسلام افتاد و اکنون رزمندگان ما با دشتی وسیع روبرو هستند که صدام برای حفظ آن احتیاج به ٤ لشکر دارد و چون چنین نیروئی ندارد ما با ٤٠ کیلومتر پیشروی بغداد را در تیررس خواهیم داشت.

براساس همین گزارش فرمانده سپاه پاسداران انقلاب اسلامی طی اقامت خود در استان فارس از شهرهای شیراز، کازرون، جهرم، فیروزآباد، فسا، داراب، بوشهر و جزیره خارک دیدار و ضمن بررسی وضعیت سپاه در مناطق مذکور قبور شهدای گرانقدر انقلاب اسلامی در شهرهای ذکر شده را زیارت کرد.

دفع حمله مهاجمین

ارومیه: خبرنگار جمهوری اسلامی- ستاد خبری سپاه پاسداران انقلاب‌اسلامی ارومیه به خبرنگار ماإعلام کرد که در مورخهٔ ٦١/٧/١٥ ضدانقلابیون محارب پایگاه روستای شیرین بلاغ‌را باسلاحهای سبک و سنگین از قبیل خمپاره‌انداز- آر پی جی ۷- مورد حمله قرار دادند که توسط نیروهای جان برکف اسلام مستقر در پایگاه خنثی گردید- دراین درگیری ۳ نفر از اشرار کشته وتعدادی نیز زخمی شدند- و خوشبختانه به نیروهای خودی هیچگونه خساراتی وارد نیامد و تنها چند واحد مسکونی روستائی ویران شد.

اخبار روز

پیام تبریک دکتر ولایتی به وزیر خارجه نیجریه

به مناسبت فرا رسیدن روز استقلال نیجریه از سوی دکتر علی اکبر ولایتی وزیر امور خارجه کشورمان تلگرام تبریکی برای پروفسور ایشایا ادیو وزیر امور خارجه این کشور مخابره شد.

در تلگرام تبریک دکتر ولایتی اظهار امیدواری شده است در سایه گسترش همکاریهای مشترک فیمابین کشورهای جهان سوم گامهای اساسی در جهت رهائی مستضعفین از زیر یوغ مستکبرین برداشته شود.

از سوی سازمان هواشناسی:

علت بارندگی‌های اخیر اعلام شد

سرویس خبری- بارندگی‌های اخیر ناشی از ریزش یک جبهه هوای سرد میباشد که از جانب دریای مدیترانه و دریای سیاه بسوی شرق در حرکت است. یک مقام سازمان هواشناسی کشور در یک گفتگوی اختصاصی با خبرنگار جمهوری اسلامی ضمن اعلام این مطلب اظهار داشت: این امر بعلت چرخش یک جبهه هوای سرد بافشار کم بوجود آمده و باعث بارندگی متناوب و در عین حال شدید در مناطق مختلف کشور گردیده است. وی افزود هم‌اکنون این جبهه بسمت شرق در حال پیشروی است.

این مقام اظهار داشت آسمان در نواحی غربی در حال حاضر صاف تا کمی ابری است و در نواحی مرکزی نیز از امشب (دیشب) از شدت بارندگی کاسته میشود.

وی افزود براساس پیش‌بینی‌های کارشناسان اداره هواشناسی، هوای تهران امروز آفتابی خواهد بود و در بعدازظهر احتمالاً شاهد ناپایداری هوا بصورت رگبارهای پراکنده خواهیم بود.

در زمینه کاهش درجه حرارت، وی اظهار داشت که هوا پس از این بارندگی کاهش چشمگیری خواهد داشت بطوریکه از هم‌اکنون در نقاط مختلف از جمله دامنه‌های البرز و بسیاری از نواحی آذربایجان درجه حرارت بر زیر صفر رسیده است.

۱۵۸- پروژه آب آشامیدنی در استان تهران به اجرا درآمد

دفتر روابط عمومی و ارشاد وزارت بهداری اعلام کرد تعداد ۱۵۸ پروژه آب آشامیدنی توسط کارکنان اداره بهداشت محیط بهداری استان تهران از مهرماه ۵۸ تا مهرماه سالجاری درروستاهای تابعه کرج ورامین دماوند شمیرانات اجرا شده است که جمعیتی معادل ۸٦۰۰۰ نفررا تحت پوشش آب آشامیدنی سالم قرار میدهد.

اعتبار پروژه‌های فوق ازسوی وزارت بهداری و بودجه عمرانی استان تهران به مبلغ ششصد و چهل میلیون و ۱۷۰ هزارریال است. درضمن فعالیت کارکنان بهداشت محیط بهداری استان تهران تا پایان یافتن لوله‌کشی کلیه روستاهای تهران ادامه خواهدداشت.

تاریخ اعزام دیپلمه‌های داوطلب ۱۱ شهر اعلام شد

ازسوی روابط عمومی ژاندارمری جمهوری اسلامی ایران درارابطه با دیپلمه‌های داوطلب اعزام به خدمت ۱۱ شهر و بخش استان تهران اطلاعیه اداره وظیفه‌عمومی به این شرح دراختیار خبرگزاری جمهوری اسلامی قرار گرفت:

بسمه تعالی- بدینوسیله به اطلاع کلیه مشمولان دیپلمه فارغ‌التحصیل خردادماه ٦١ و سال‌های قبل متولدین سال‌های ۱۳۳۸ لغایت ۱۳٤۲ که دفترچه آماده به خدمت واوراق اعزام خود را از بخشهای وظیفه کرج، اشتهارد، هشتگرد، طالقان، شهریار، حسن‌آباد، ورامین، دماوند، فیروزکوه، لشکرک و فشم دریافت کرده‌اند و داوطلب اعزام به خدمت در مهرماه سال جاری نیز می‌باشند میرساند که خود را درتاریخ‌های ۲۰ لغایت ۲۳ مهرماه ٦١ با در دست داشتن عین مدارک اعزام فتوکپی دیپلم فتوکپی شناسنامه به پادگان ژاندارمری شهدا (ناحیه ژاندارمری یک مرکز) شعبه وظیفه هنگ یک ژاندارمری تهران معرفی تا ترتیب اعزام به خدمتشان به مراکز آموزشی مربوطه داده شود.

سفیر ترکیه درتهران ادعاهای رادیو بغداد راتکذیب کرد

صدای دروغگوی رژیم صدام روز گذشته درگزارشی ازبغداد ادعا کرد که بولنت اولسو نخستوزیر ترکیه طی یک مصاحبه مطبوعاتی درتونس جمهوری اسلامی ایران رابه عنوان کشوری که مایل به خاتمه جنگ نیست عنوان کرده است. خبرنگارخبرگزاری جمهوری اسلامی طی تماسی باسفیر ترکیه درتهران صحت وسقم این موضوع راجویاشد. آقای تانسوگ بلدا سفیر ترکیه درتهران اظهار داشت که من به عنوان یک مقام رسمی دولت ترکیه انتساب این موضوع رابه آقای بولنت اولسو تکذیب می‌کنم و اصولاً این مطلب مغایر سیاست خارجی کشورترکیه می‌باشد. ماخواهان پایان جنگ هستیم ولی اینکه مسئولیت ادامه جنگ رابه عهده جمهوری اسلامی ایران بدانیم صحت ندارد.وجداً تکذیب می‌شود.وی درپاسخ به سئوال خبرنگارمادرمورد علت اینکه رادیو رژیم عراق این چنین دروغی تمسک جسته است چیست اظهارداشت شاید رادیو عراق خواسته است حقایق رابه نفع خود تغییر دهد وی درپایان متذکر شد که درظرف امروز و فردا این مسئله طی یک اعلامیه رسمی تکذیب خواهد شد.

معاون وزارت فرهنگ، جزئیات خدمات رفاهی دانشجویان را تشریح کرد

میزان وامهای تحصیلی دانشجوئی، استفاده از خوابگاه، قیمت غذا و دیگر امو ررفاهی دانشجویان در دانشگاههای سراسر کشور هماهنگ می‌شود.

سمینار دوروزه بررسی مسائل رفاهی دانشجویان با شرکت نمایندگان دانشگاههای سراسر کشور صبح دیروز درتهران گشایش یافت. بگزارش خبرنگار خبرگزاری جمهوری در مراسم گشایش این سمینار ابتدا مهندس طائب معاون امور دانشجوئی وزارت فرهنگ و آموزش عالی اصول و ضوابطی که می‌بایست در این سمینار مورد بحث و تبادل نظر قرار گرفته و آئیننامه‌های اجرائی آن به تصویب برسد را تشریح کرد و سپس نمایندگان دانشگاهها پس از مطرح ساختن اصول کلی در کمیسیونهای سه گانه کار خود را آغاز کردند. بنابرهمین گزارش معاون امور دانشجوئی وزارت فرهنگ و آموزش عالی گفت: در رژیم گذشته انواع وامها- کمک هزینه‌ها و امور رفاهی بطور دلخواه بعنوان حق‌السکوت دراختیار عده‌ای از دانشجویان قرار می‌گرفت بطوریکه حتی یک دانشجوی مرفه از ٦ منبع از این کمک هزینه‌ها استفاده می‌کرد و دانشجوی دیگری در نقطه‌ای دیگر از آن محروم بود. مهندس طائب افزود پس از انقلاب اسلامی در مرحله اول بازگشایی دانشگاهها اعلام کردیم برای دانشجویان زیر ۲۵ واحد متعهد و مستضعف ۵۰۰ تومان کمک هزینه تحصیلی بدانشجویان مجرد، ۳۰۰ تومان اضافه برای افرادیکه متاهل هستند و برای هر فرزند یکصدتومان (حداکثر تا سه فرزند) پرداخت شود و غذا نیز به قیمت تمام شده غیر از هزینه پرسنلی و استهلاک عرضه شود که متاسفانه برخی دانشگاهها یا عمل نکردند و یا پس از مدتی این خدمات را تعطیل کردند- معاون امور دانشجوئی وزارت فرهنگ و آموزش در مورد هدف تشکیل این سمینار گفت: نمایندگان دانشگاههای سراسر کشور که در این سمینار حضور دارند می‌بایست تصمیمات هماهنگ برای کلیه دانشگاههای کشور اتخاذ کرده و بطور دقیق تعریف دانشجوی متعهد و نیاز مالی و دیگر شرایط گیرندگان وام و دیگر هزینه‌های تحصیلی و خوابگاه را بررسی و تنظیم کنند تا دانشگاهها در اجراء دچار اشکال نشوند و باین نکته نیز توجه داشته باشند که کلیه این پرداختها جنبه وام تحصیلی دارند مگر در موارد استثنائی که آنرا نیز صندوق رفاه دانشجویان تامین می‌کند و ازنظر غذا نیز حد متوسط و درحد طلبگی درنظر گرفته شود. مهندس طائب همچنین گفت: در این سمینار همچنین درصد دانشجویان غیر بومی که می‌بایست در خوابگاههای دانشجوئی زندگی کنند باید روشن شود دیگر اصول رفاه دانشجویان که جزو مسائل مطروحه در این سمینار می‌باشد میزان تخفیف در کتب و جزوات آموزشی و نحوه بیمه و درمان و کار ضمن تحصیل دانشجویان می‌باشد.

با احضار مجدد کاردار رژیم سعودی در تهران:

وزارت خارجه ایران به‌اخراج نماینده امام ازعربستان شدیداً اعتراض کرد

کاردار پادشاهی سعودی در تهران باردیگر پیش از ظهر دیروز به وزارت امورخارجه جمهوری اسلامی ایران احضارشد و احمد عزیزی قائم‌مقام وزارت امورخارجه اعتراض جمهوری اسلامی ایران به اخراج حجت‌الاسلام موسوی خوئینی‌ها نماینده حضرت امام و سرپرست حجاج ایرانی و همراهان ایشان از کشور سعودی بدنبال تهاجمات وحشیانه پلیس آن کشور به مراسم دعای زائران ایرانی را به وی ابلاغ کرد.

قائم‌مقام وزارت امورخارجه در این رابطه خواستارتوضیح صریح مقامات مسئول پادشاهی سعودی گردید.وی در این دیدار همچنین به خطرات مستقیم پیوندمسلمین جهان و تظاهرات افشاگرانه آنان درکنگره جهانی حج برای منافع استکبار و صهیونیسم اشاره کردو افزود:

اقدامات سرکوبگرانه دولت سعودی بویژه اخراج نماینده امام و سرپرست حجاج ایرانی گامی مستقیم در جهت تقلیل و یا رفع خطر از این منافع بود. عزیزی ضمن تأکید برنقش قدرتهای اسلامی ومردمی در تغییر معادلات سیاسی جهان بزیان قدرتهای استکباری هشدارداد. با توجه به پیوند بین امت اسلام در جهان و صفبندی ضداستکباری آنان قطعاً نتایج اینگونه اقدامات برای دولت سعودی خوشایند ومطلوب نخواهد بود.

● اخراج نماینده امام

بگزارش خبرگزاری جمهوری اسلامی مرکز مشهد رژیم پادشاهی سعودی که از حرکتهای انقلابی زائران ایرانی بیت‌الله الحرام بوحشت افتاده است روز جمعه گذشته با حمله وحشیانه خود به محل بعثه امام در مدینه منوره، سمت من آمدند ویکی ازآنها محکم به سرمن زد ومرادرحالیکه ازسرم خون جاری بود به زندان منتقل کردند. وی در مورد رفتارپلیس سعودی درزندان اضافه کرد آنهاپس ازدستگیری من وحدود ۷۰ نفردیگر باردیگر مارامورد ضرب وشتم قرارداددند ودرحالیکه به امام وانقلاب ناسزا می‌گفتند هرده نفرازمارادرسلولهای انفرادی می‌بردند وهمچنین ازخواندن نماز و قرآن جلوگیری می‌کردند.

وی همچنین گفت پس اززندان درحالیکه هرکدام ازمارا٦ پلیس سعودی همراهی می‌کرد با۲ هواپیمای نظامی سی- ۱۳۰ دست بسته به جده آورده ودرحالیکه صورت بسیاری ازحجاج هنوز خون آلود بوداخراج کردند.

حاجی اخراجی ایرانی درمورد شعارهای زائران گفت: حجاج ایرانی همراه باحجاج دیگر کشورها تنها شعارهای مرگ برآمریکا ومرگ براسرائیل سرمی‌دادند که مورد ضرب وشتم پلیس رژیم سعودی قرارگرفتند.

وی اضافه کرد بسیاری ازحجاج مجروح ایرانی توسط دکترهای عراقی باصطلاح معالجه می‌شدند. بطوریکه آنها بدون استفاده از داروهای مسکن و بی‌حس کننده اقدام به پانسمان جراحتها می‌کردند. حاجی اخراج شده ایرانی درپایان گفت چهارنفرازحجاج دستگیرشده ایرانی که حالشان بسیاروخیم است دربیمارستانهای رژیم سعودی بستری هستند.

مصاحبه جمهوری اسلامی بایکی از حجاج مجروح اخراجی ازعربستان

*مرا درحالیکه قصد داشتم یک پیرمردی که درزیر لگدهای پلیس سعودی بشدت مجروح شده بود رانجات دهم، دستگیر کردند.

سرویس خبری- یکی ازحجاج اخراج شده ایرانی درگفتگویی باخبرنگار ماحمله پلیس سعودی به حجاج ایرانی دردعای کمیل رایکی ازوحشیانه‌ترین اعمال سرکوب نیروهای رژیم سعودی علیه حجاج ایرانی خواند.

این حاجی اخراج شده که روز گذشته وارد تهران شده بود درمورد چگونگی حمله پلیس سعودی به زائران ایرانی گفت: درشب جمعه گذشته حجاج ایرانی همراه با حجاج دیگر کشورها برای شرکت درمراسم دعای کمیل بانظم خاصی به طرف قبرستان بقیع حرکت کرده ودرآنجا اجتماع کردند که ناگهان بدون هیچ دلیل وعلتی پلیس چماقدار سعودی مارابامانشینهای خودبه محاصره درآورد وبرپرتاب گازهای دودزا درصدد متفرق کردن حجاج برآمد.ولی دراینحال حجاج محل راترک نکردند و دعای کمیل خودراادامه دادند. وی افزود پس ازمراسم درحالیکه حجاج ایرانی بیت‌اللهالحرام آرام وبدون دادن شعاربه سمت منازل خود درحرکت بودند باردیگر نیروهای سرکوب سعودی درحالیکه مجهز به باتومهای برقی بودند به حاجیان وحشیانه حمله کرده وآنان رابشدت مورد ضرب وشتم قراردادند بصورتیکه چند پیرمرد وپیرزن بیهوش وعده دیگری نیز مجروح شدند.

حاجی اخراج شده ایرانی درمورد دستگیری خود اظهارداشت هنگامیکه من برای نجات یک پیرمرد که درزیرلگدهای پلیس رژیم سعودی بشدت مجروح شده بود، بسمت اوحرکت کردم، بیش ازده مزدورسعودی باباتومهای برقی به سمت من آمدند ویکی ازآنها محکم به سرمن زد ومرادرحالیکه ازسرم خون جاری بود به زندان منتقل کردند. وی در مورد رفتارپلیس سعودی درزندان اضافه کرد آنهاپس ازدستگیری من وحدود ۷۰ نفردیگر باردیگر مارامورد ضرب وشتم قراردادند ودرحالیکه به امام وانقلاب ناسزا می‌گفتند هرده نفرازمارادرسلولهای انفرادی می‌بردند وهمچنین ازخواندن نماز و قرآن جلوگیری می‌کردند.

وی همچنین گفت پس اززندان درحالیکه هرکدام ازمارا٦ پلیس سعودی همراهی می‌کرد با۲ هواپیمای نظامی سی- ۱۳۰ دست بسته به جده آورده ودرحالیکه صورت بسیاری ازحجاج هنوز خون آلود بوداخراج کردند.

حاجی اخراجی ایرانی درمورد شعارهای زائران گفت: حجاج ایرانی همراه باحجاج دیگر کشورها تنها شعارهای مرگ برآمریکا ومرگ براسرائیل سرمی‌دادند که مورد ضرب وشتم پلیس رژیم سعودی قرارگرفتند.

وی اضافه کرد بسیاری ازحجاج مجروح ایرانی توسط دکترهای عراقی باصطلاح معالجه می‌شدند. بطوریکه آنها بدون استفاده از داروهای مسکن و بی‌حس کننده اقدام به پانسمان جراحتها می‌کردند. حاجی اخراج شده ایرانی درپایان گفت چهارنفرازحجاج دستگیرشده ایرانی که حالشان بسیاروخیم است دربیمارستانهای رژیم سعودی بستری هستند.

٦۰۰۰ کیلو سیب به جبهه ارسال شد

سرویس خبری- سخنگوی روابط عمومی شهرداری تهران در گفتگو با خبرنگارما اعلام کرد بمنظور کمک به برادران رزمنده که در جبهه‌های جنگ حق علیه باطل مشغول مبارزه با کفاربعثی و دست نشاندگان شیطان بزرگ میباشند، از سوی انجمن اسلامی کارکنان شهرداری تهران (عماریاسر) مقدار ٦۰۰۰ کیلو سیب اهدائی شورای اسلامی قریه اقشت ساوجبلاغ، حمل و به ستادپشتیبانی مناطق جنگی غرب کشورتحویل شد.

٤سارق مسلح دستگیر شدند

سرویس خبری- ٤ سارق مسلح به اسامی ناصر منصور-ابراهیم واحد توسط مأموران کلانتری ٦ آگاهی دستگیر شدند.

متهمین به سرقت۵ بانک- سه خانه و۲ مطب به طریق مسلحانه اعتراف کرده وهمچنین گفته‌اند ۲تن ازمأموران کلانتری ٤ راضمن سرقت بااسلحه به قتل رسانده‌اند.ازمتهمین میلیونها تومان اشیای عتیقه کشف شده است.

حسین فنی‌زاده واسیرطاهری ۲تن ازاعضای این باندفراری هستند وتلاش مأموران برای دستگیری آنان ادامه دارد.

٤٤تن کاغذ مومی دراختیار صنف اغذیه فروشان قرارگرفت

بگزارش خبرگزاری جمهوری اسلامی -روابط عمومی مرکز تهیه وتوزیع کاغذ وچوب اعلام کرد مقدار٤٤ تن کاغذ مومی توسط این مرکز دراختیاراتحادیه اغذیه فروشان جهت توزیع بین اعضا قرارداده شده است براساس این گزارش قیمت این کاغذ برای مصرف کننده هرکیلو۲۰۲ ریال میباشد.

تلاش مسکو

بقیه از صفحه اول

شوروی دچار سرگیجه هستند. زیرا برای آنها باور کردنی نبود که یک ملت پس از سالهای طولانی استعمار زدگی بتواند اینگونه مستقل و آزاد زندگی کند و در برابر همه توطئه‌ها بایستد و بصورت خطری بزرگ برای جهانخواران درآید. آمریکا و شوروی اکنون از این وحشت دارند که انقلاب اسلامی همانطور که رهبر این انقلاب بارها اعلام کرده‌اند، نقطه عطفی باشد برای خیزش همه جانبه ملتها و پایان بخشیدن به سلطه جهانخواران. واقعیت اینست که این خطر برای جهانخواران جدی است و آنها حق دارند با انقلاب اسلامی کینه توزانه برخورد نمایند.

اگر شوروی و آمریکا هر دو از عقلقی‌های حاکم برعراق در جنگ تحمیلی حمایت می‌کنند بخاطر خطری است که این هردو از ناحیه انقلاب‌اسلامی احساس می‌کنند. دقیقاً به همین دلیل است که شوروی نیز مانند آمریکا در شورای امنیت سازمان ملل متحد به قطعنامه‌ای که صرفاً برای نجات صدام وهمپالکی‌های عقلقی او تهیه شده بود رأی مثبت داد. بهتر است این واقعیت را از رادیو مسکو و بعبارت دیگر اززبان هیئت حاکمه شوروی بشنویم. رادیو مسکو در ساعت ۷ بعدازظهر سه‌شنبه ۱۳ مهر ٦۱ ضمن اعلام تصمیم شورای امنیت مبنی براعلام آتش‌بس فوری و جستجوی یک راه حل‌سیاسی و موافقت بااستقرار نیروهای سازمان ملل متحد در مرزهای جمهوری اسلامی ایران وعراق، میگوید: «درگیری مسلحانه میان ایران و عراق دوسال است که جریان دارد و قربانیان بسیاری داشته و خسارت مادی هنگفتی چه به ایران وچه به عراق وارد ساخته است واز نظر بین‌المللی نیز موانعی اضافی در برابر حل مسائل ضروری همانند مسأله خاورمیانه و مبدل ساختن منطقه اقیانوس هند به منطقه صلح وهمکاری بین‌المللی و بسیاری ازچیزهای دیگر بوجود میآورد. و این چیزی است که برای دو ملت ایران و عراق بطور یکسان اهمیت دارد و باید اضافه کنیم که این درگیری همانند هرگونه برخورد مسلحانه میان دوکشور رو به رشد به مبارزه عمومی بخ

باهمکاری نیروهای مداخله‌گر چند ملیتی:

فالانژها و ارتش لبنان به قلع و قمع مسلمانان ادامه میدهند

• یک گروه از مستشاران نظامی امریکا برای بازسازی ارتش لبنان عازم بیروت شد.

بیروت- خبرگزاری جمهوری اسلامی برای پنجمین روز متوالی یگانهای ارتش لبنان و فالانژها بااستفاده از خودروهای زرهی و با همکاری نیروهای مداخله‌گر چندملیتی در ساعت شش بامداد دیروز مناطق وسیعی از جمله: تلةالخیاط فردان، مصیطبه و الصنائع و البسطه و «عایشه بکار» واقع در بخش مسلمان‌نشین بیروت را به محاصرهٔ خود درآوردند.

گزارش خبرگزاری جمهوری اسلامی ازبیروت حاکیست سربازان ارتش لبنان و فالانژها طی عملیات وسیع خود اقدام به بازرسی منازل و دفاتر احزاب و منازل شخصیتهای سیاسی کرده و گروه زیادی ازشهروندان لبنانی و غیره را به بهانهٔ عدم مجوز قانونی برای اقامت و یا جعلی بودن مدارک! بازداشت کردند.

گزارش خبرگزاری جمهوری اسلامی از بیروت همچنین حاکیست در پی این عملیات سربازان ارتش لبنان و فالانژها ضمن مسدود ساختن راهها و خیابانهای منتهی به مناطق یاد شده مقررات منع عبور و مرور را درمناطق محاصره شده به اجرا درآوردند.

دراین میان رادیو رسمی بیروت هدف از این اقدامات را پاکسازی مناطق مختلف بخش مسلمان‌نشین بیروت و کشف اسلحه و دستگیری مجرمین! توصیف کرد.

دراین حال روزنامهٔ لبنانی النهار درشماره دیروز خود نوشت مقامات لبنانی درحال بررسی طرحی درخصوص بازگشائی راه بیروت به دمشق می‌باشند. براساس این طرح این جاده پس ازبازگشائی که موعد آن هفته آینده ذکر شده تسلیم ارتش لبنان وعناصری ازنیروهای فرانسوی می‌شود. روزنامهٔ النهار می‌افزاید طرح دیگری وجوددارد که درآن باافزایش تدریجی تعداد نفرات نیروهای چند ملیتی تعداد آنهابه ۵ هزار تن می‌رسد این گزارش همچنین حاکیست که ارتش لبنان بااستفاده از بولدوزر اقدام به انهدام منازل مسکونی خانوادههای آواره شده درمنطقه الرمل‌العالی منطقهٔ فرودگاه واقع در حومهٔ جنوبی شرق بیروت کردند که بااعتراض شدید اهالی روبرو شد لکن همچنان ادامه یافت.

ازسوی دیگر احزاب سیاسی در غرب بیروت باانتشار بیانیههائی عملیات ارتش لبنان درحمله به منازل و بازداشت شهروندان در غرب بیروت را محکوم ساختند و بر ضرورت توقف این عملیات تاکید کردند.

همچنین خبرگزاری فرانسه از بیروت گزارش داد. سحرگاه دیروز ارتش لبنان بکمک واحدهای شبه نظامی فالانژ، عملیات جدیدی را برای پاکسازی در بخش مسلمان‌نشین غرب بیروت شروع کرد.

سربازان لبنانی مجهز به مسلسل و تانک بودهاند و در منطقهٔ تجسس از طرف نیروهای مداخله‌گر چند ملیتی حمایت میشدند.

در همین حال خبرگزاری فرانسه گزارش داد کارشناسان پنتاگون (وزارت جنگ آمریکا) برای کمک به بازسازی ارتش لبنان براساس نیازهای آیندهٔ این کشور به بیروت رفتهاند.

منابع آمریکائی یاد آور شدند آمریکا قول داده است برای بازسازی ارتش لبنان یک کمک فوری ۱۵ ملیون دلاری در اختیار این کشور قرار دهد. بگفتهٔ منابع آمریکائی گروه کارشناسان نظامی آمریکا برهبری یک ژنرال ارتش این کشور چند روز پیش وارد لبنان شد و قرار است موقتاً دو تا سه هفته در این کشور اقامت کنند. یک کارشناس آمریکائی گفت ارتش لبنان فاقد رهبری و تجهیزات وسازمان لازم برای ادارهٔ کشور است

عرفات در اردن

در این میان یاسرعرفات رئیس سازمان آزادیبخش فلسطین پس از یک دیدار یکروزه از بحرین و گفتگو با امیر بحرین دیروز عازم اردن شد. به گزارش خبرگزاری فرانسه از امان. دفتر سازمان آزادیبخش فلسطین در امان ضمن انتشار این خبر اعلام کرد که عرفات هنگام ورود از سوی مضر بدران نخست وزیر رژیم اردن مورد استقبال قرار گرفت.

وی قرار است در خلال دیدار چهل و هشت ساعتهاش از این کشور با شاه حسین اردنی نیز ملاقات و گفتگوهائی انجام دهد.

در این میان یک هفته نامهٔ وابسته چاپ بیروت نوشت انتظار میرود عرفات با امضای موافقتنامه‌ای به شاه حسین اردنی بطور محدود وکالت دهد تا پیرامون آیندهٔ سرزمینهای تحت اشغال اسرائیل به نمایندگی از جانب فلسطینیها مذاکراتی انجام دهد!

بنوشته هفته‌نامه النهار محتوای چنین موافقتنامه‌ای فاش نخواهد شد لکن آیندهٔ روابط اردن وسازمان آزادی بخش فلسطین براساس این قرار داد پی‌ریزی خواهد شد.

از سوئی بگزارش واحد مرکزی خبر از پاریس یاسر عرفات رئیس کمیته سازمان آزادیبخش فلسطین طی پیامی که برای مارشه دبیر کل حزب کمونیست فرانسه ارسال داشت از حمایت کمونیستهای فرانسه نسبت به حقوق مردم فلسطین تشکر کرد.

او مانیته ارگان مرکزی حزب کمونیست فرانسه مینویسد: یاسر عرفات روز چهارشنبه از صنعا وارد بغداد شد و در مدت اقامتش در عراق با صدام ملاقات و گفتگو خواهد کرد. عرفات در حال حاضر مشغول گردش ومسافرت در کشورهای عربی است.

وزیرخارجه انگلیس وارد منطقه شد

• روزنامهٔ تایمز: هدف «پیم» تلاش برای حفظ منافع انگلیس است

• عدم موفقیت کمپ دیوید و پیروزی اخیر ایران، افکار وزیرخارجه‌انگلیس را مشوش کرده است.

خبرگزاری فرانسه گزارش داد فرانسیس پیم وزیر خارجه جزیرهٔ انگلیس دیروز در اولین مرحلهٔ از سفرخاورمیانه‌ایش جهت یک دیدارسمی دو روزه از سوریه وارد دمشق شد و در فرودگاه مورد استقبال عبدالحلیم خدام معاون نخست وزیر و وزیرخارجهٔ سوریه قرارگرفت.

منابع آگاه پیم که نخست از دمشق دیدن میکند در این دیدار هیچ پیشنهاد تازه‌ای برای خاورمیانه با خودندارد ولی با مقامهای‌سوری ومصری بگفتگو خواهد پرداخت. انتظارمیرود وزیرخارجهٔ انگلستان در این سفر همچنین با رؤسای جمهوری سوریه و مصر ملاقات و گفتگوکند.

برخی از مطبوعات انگلستان نظیر روزنامه تایمز در سرمقاله دیروز خود سفر پیم را در جهت حفظ منافع انگلیس در جهان عرب با اهمیت توصیف میکنند. همین روزنامه روابط شاه حسین با انگلیس را بسیارعالی دانسته و مینویسد آنچه پیم در سفرخاورمیانه‌ایش در دمشق، قاهره، جده و سپس در ماه آینده در اردن مورد بحث و گفتگو قرارمیدهد، برای استحکام موقعیت شاه حسین در اردن جنبهٔ حیاتی دارد، آنچه به عقیده آگاهان سیاسی در حال حاضر افکار پیم را در سفرش به خاورمیانه مشوش کرده عدم موفقیت طرح کمپ دیوید و پیروزی اخیر ایران در جبههای جنگ میباشد. مقامات رسمی وزارت خارجهٔ انگلیس تائید میکنند گفتگو پیرامون جنگ عراق علیه ایران در دستورکار فرانسیس پیم در سفرش به خاورمیانه قراردارد.

به نوشتهٔ روزنامه «گاردین» چاپ لندن در شمارهٔ چهاردهم مهرماه موقعیت فعلی صدام تمامی کمپانی‌های غربی را که با عراق قرارداد دارند دچارنگرانی شدیدساخته است. «گاردین» با توجه به وضع کنونی اقتصادعراق که با تورمی بین ۲۵ تا ۴۰ درصد مواجه است مینویسد اخیراً دانمارک و سوئیس همراه با آلمان غربی تصمیم گرفتهاند که از صدور اعتبار صادراتی برای‌عراق خودداری ورزند.ژاپن نیز که قراردادهایش با عراق در دو سال آینده به پایان میرسد قرارداد تازه‌ای با رژیم صدام امضاء نکرده است. به دنبال عملیات رمضان دولت انگلیس از شرکتهای این کشور که با عراق قرارداد دارند و به شدت از سقوط صدام نگران شده بودند خواست تا از رژیم صدام حمایت نمایند. به همین منظور وزارت بازرگانی انگلیس قراردادهای بسته شده با رژیم صدام را تضمین نمود. با این حال روزنامه انگلیسی «گاردین» اعتراف کرده است که میزان صادرات انگلیس به عراق در چندماه اخیر کاهش یافته است.

یونسکو رژیم صهیونیستی را بخاطر نابود سازی موسسات فرهنگی فلسطین محکوم کرد

هیئت اجرائی سازمان آموزشی و علمی و فرهنگی سازمان ملل متحد (یونسکو) دیروز با ۳۶ رای مثبت در برابر دورای منفی رژیم اشغالگر قدس را بخاطر تمام عملیات نابودسازی و غارتگری سازمانها و موسسات آموزشی فرهنگی لبنان بویژه فلسطینیها محکوم کرد. بگزارش آسوشیتدپرس از پاریس آمریکا و کاستاریکا علیه این قطعنامه رای دادند و گواتمالا رای ممتنع داد. دریک بیانیه مطبوعاتی که بهمین منظور صادر شده است قطعنامه خواستار رهائی فوری روشنفکران- معلمان و محصلین فلسطینی در بند درزندان‌های رژیم صهیونیستی شده است که بطور مستبدانه توسط صهیونیزم دستگیر شده‌اند همچنین بازگرداندن کلیه اسناد و مدارک و کتابهای ربوده شده از مرکز تحقیقاتی فلسطینیها باین مراکز ازسوی هیئت عنوان شده است. هیئت مذکور از رئیس سازمان یونسکو خواسته استحمیتی‌برای بررسی وارزیابی میزان خسارات وارده به موسسات آموزشی فلسطینی در لبنان اعزام دارد تااحتیاجات برحسب اولویت تعیین شود.

انفجار در دفاتراتحادیه‌صهیونیستی دفاع یهودیان در نیویورک

تهران- خبرگزاری جمهوری اسلامی نیمه شب شنبه در دفاتر اتحادیه صهیونیستی دفاع یهودیان در نیویورک یک بمب قوی منفجر شد و به ساختمان این دفاتر خساراتی وارد آورد

آسوشیتدپرس از نیویورک بنقل از پلیس این شهر گزارش داد که شخص ناشناسی در یک تماس تلفنی بعد از انفجار گفت ما دفاتر اتحادیه دفاع یهودیان را منفجر کردیم زیرا آنها تروریستهای واقعی هستند زنده باد فلسطینیها.

از سوی دیگر پیش از ظهر دیروز عده‌ای ناشناس یک کنیسه یهودیان در پایتخت ایتالیا را به گلوله بستند.

مهاجمین شش تن بودند و بلافاصله پس از گلوله باران کنیسه از محل حادثه گریختند. در این حادثه نیز یک تن کشته و در حدود سی نفر مجروح شدند. در این میان خبرگزاری فرانسه از رم گزارش داد نماینده سازمان آزادی بخش فلسطین در ایتالیا حمله به یک کنیسه یهودیان را محکوم کرد در بیانیه نماینده سازمان آزادی بخش فلسطین که چند ساعت پس از حمله به این کنیسه انتشار یافت گفته شده است این سازمان این حمله جنایتکارانه را علیه برادران یهودی که گناهی جز یهودی بودن ندارند محکوم میکند و همبستگی خود را با جامعه یهودیان بویژه قربانیان این حمله وحشتناک و خانوادههای آنها اعلام میدارد نماینده سازمان آزادی بخش فلسطین در پایان اظهار امیدواری کرد مقامهای مسئول ایتالیا هر چه زودتر عاملان این حادثه را دستگیر کنند.

یک روزنامه رسمی ترکیه به شکنجه اتباع این کشور در زندانهای عراق اعتراض کرد

زندانبانان دژخیم صدام که مدتهاست در سیاه چالهای صدام با شکنجه مردم مسلمان وبیگناه عراق تمرین شقاوت میکنند اینک به شکنجه زندانیان عادت کرده‌اند. شکنجه گران زندانهای عراق پارا از آزار مسلمانان این کشور فراتر نهاده هر کس را به هر اتهامی که به زندان افتاده باشد طبق عادت شکنجه میکنند در همین‌زمینه روزنامه «حریت» چاپ ترکیه گزارش داد تعدادی از رانندگان ترک که در زندانهای «نینوا» و «موصل» و «بغداد» بسر می‌برند علاوه برگرسنگی و تشنگی تحت شکنجه قرار میگیرند. این روزنامه در تائید گزارش خود بنقل از یک راننده ترک بنام «رحمت نبی» که چند روز پیش از زندان موصل آزاد شده و به جرم تخلف از مقررات رانندگی در زندان شکنجه شده است مینویسد: تعدادی از این رانندگان مخفیانه با ارسال نامه‌ای به رئیس دولت ترکیه خواستار نجات خود از سیاهچالهای عراق گردیده‌اند.

بر اساس همین گزارش ۲۳ تن از رانندگان ترک در زندان موصل بسر میبرند و از سرنوشت ۶ راننده ترک دیگر که یکماه پیش در عراق ناپدید شده‌اند خبری در دست نیست. ورود این رانندگان که کالا و مواد غذایی به عراق حمل میکرده‌اند در پستهای مرزی عراق ثبت شده است.

حیف و میل اموال عمومی توسط دوتن از اعضاء کادر مرکزی حزب کمونیست رومانی

دوتن از اعضای مرکزیت حزب کمونیست رومانی به اتهام سوء استفاده از مقام و حیف و میل اموال عمومی از کار برکنار شدند.

خبرگزاری رسمی رومانی که این خبر را منتشر کرده کوچکترین اشاره‌ای به جرائم این دونفر یا مجازات آنها نکرده است. خبرگزاری رویتر به نقل از خبرگزاری فوق‌الذکر از وین گزارش داد یکتورز گلوبیو رئیس یک شرکت کشاورزی و عضو کمیته مرکزی و نیز اویدیوماتیتج از مرکزیت این حزب اخراج شده‌اند.

لازم به یادآوری است که درجریان نشست عمومی دوروزه حزب کونیست رومانی که به ریاست نیکلای چائوشسکو تشکیل شد از فقدان انضباط در این حزب و کسری شدید موازنه پرداختهای خارجی که اقتصاد رومانی را به شدت تحت تاثیر قرار داده است مورد بحث قرار گرفت وطبق روال سنتی این گونه احزاب، گناه این کمبودها برعهده معاون اسبق و اخراجی نخست وزیر رومانی گذاشته شده است.

تبلیغات دروغین روزنامه صهیونیستی کریسچین ساینس مانیتور علیه ایران

روزنامه آمریکائی کریسچین ساینس مانیتور که وابسته به محافل صهیونیستی است ونزدیکی خاصی نیز باوزارت خارجه آمریکا دارد درچند روز گذشته ضمن درج مقالاتی راجع به ایران با دروغپردازی و عنادی روشن، واقعیات و حقایق جامعه اسلامی ایران را به کلی وارونه تصویر کرده است.

بگزارش خبرگزاری جمهوری اسلامی از واشنگتن، کریسچین ساینس مانیتور درشماره ۶۱/۷/۱۵ با چاپ عکسی در صفحه اول خود از یکی از خیابانهای تهران که چند کامیون نظامی واتوبوس یک نفتفروش سیار- چند عابر پیاده و یک چوپان باگوسفندانش درحال عبور از آنان هستند چنین مدعی شده که این عکس مربوط به اوضاع ایران بعد از پیروزی انقلاب اسلامی است لکن با کمی وقت، عناد دستاندرکاران این روزنامه صهیونیستی به خوبی نمایان میشود.

گردانندگان کریسچین ساینس مانیتور با سیاه کردن اطراف صورت زنان عابری که بی حجاب بوده‌اند مذبوحانه تلاش کردند تا عکس را که نشاندهنده تهران درزمان حکومت‌نظامی رژیم آمریکائی و پلیس شاه بود بعنوان تصویری از وضع درتهران پس از پیروزی انقلاب‌اسلامی جلوه دهند. این روزنامه همچنین به علت خاتمه دادن به فساد درایران بسته شدن کلوپها و کافه‌های شبانه و عدم وجود شبزنده‌داریهای توام با فحشاء و جنایت، جمهوری اسلامی ایران را بشدت مورد حمله قرار داده است.

هند هواپیمای شبیه آواکس تولید خواهد کرد

نیروی هوائی هند قصد دارد برای رقابت با هرگونه هواپیمائی که مجهز به سیستمهای پیچیده الکترونیک باشد یک سیستم رادار پرنده تولید کند.

ا تشید بیل باگ سینگ فرمانده نیروی‌هوائی هند طی مصاحبه‌ای اعلام کرد سیستم رادار پرنده برای یک نیروی‌هوائی مدرن و برای تضمین یکپارچگی کشور امری است ضروری وی گفت هیچ کشور پیشرفته‌ای حاضر نیست از این سیستم رادار چشمپوشی کند وهند قصد دارد یک سیستم رادار پرنده را خود تولید نماید. و ی در پاسخ به این سئوال که نیروی‌هوائی هند در برابر دستیابی پاکستان به جنگندههای اف- شانزده آمریکا چه خواهد کرد گفت عنصر واقعی در مقایسه دو ارتش قدرت کلی یک نیرو نیست بلکه عنصر رزمی و کارآئی آن است.

عرفات برای دیدار و مذاکره با شاه حسین به اردن رفت

*** یک هفته نامه چاپ بیروت نوشت انتظار میرود عرفات با امضاء موافقتنامه‌ای با شاه حسین بطور محدود به وی‌وکالت دهد تا پیرامون آینده سرزمینهای اشغالی به نمایندگی از جانب فلسطینیها مذاکراتی انجام دهد.**

خبرگزاری فرانسه از امان گزارش داد یاسرعرفات رئیس سازمان آزادی‌بخش فلسطین برای دیداری از اردن وارد این کشور شد.

عرفات پس از ورود به امان‌با نخست وزیر اردن ملاقات کرد. قرار است در خلال دیدار چهل و هشت ساعتهاش از این کشور با شاه حسین نیز ملاقات و گفتگوهائی انجام دهد.

در این میان یک هفته نامه چاپ بیروت نوشت انتظار میرود عرفات با امضاء موافقتنامه‌ای به شاه حسین بطور محدود وکالت دهد تا پیرامون آینده سرزمینهای تحت اشغال اسرائیل به نمایندگی از جانب فلسطینی‌ها مذاکراتی انجام دهد.

بنوشته هفته نامه النهار محتوای چنین موافقتنامه‌ای فاش نخواهد شد لکن آینده روابط اردن و سازمان آزادی‌بخش فلسطین براساس این قرارداد پی‌ریزی خواهد شد

دبیر کل شورای اسلامی:

چرا رژیم سودان به یاری رزمندگان فلسطینی نشتافت؟

خبرگزاری جمهوری اسلامی- روز گذشته سالم اعظم دبیرکل شورای اسلامی که مرکز آن در لندن است با ارسال تلگرافی به جعفر نمیری رئیس رژیم حاکم بر سودان از تصمیم دولت خارطوم برای اعزام نیرو به جنگ خلیج فارس اظهار بهت و حیرت کرد.

وی گفت این اقدام نه تنها موجب گسترش جنگ و قتل مسلمانان در سطح وسیعی خواهد شد بلکه تنها دشمنان اسلام و مسلمین از آن سود خواهند برد.

سالم اعظم از این مطلب که دولت نمیری آماده است نیرو برای جنگ خلیج فارس اعزام کند اما در قبال اشغال لبنان و قتل عام وحشیانه دهها هزار نفر از مسلمانان درمانده و مردان- زنان و کودکان عرب سکوت اختیار میکند اظهار تعجب کرده است.

وی در پایان از نمیری قویا خواست تا تصمیم خود را مجددا بررسی کند واز پیوستن به جنگ خلیج فارس بپرهیزد. سالم اعظم همچنین با ارسال تلگرافهای دیگری به سران رژیم سودان از آنها خواست تا با استفاده از موقعیت خود نمیری را به لغو تصمیم خود وادار کنند.

طی سال جاری آمریکا ۳ میلیارد دلار به اسرائیل کمک خواهد کرد

رادیو رژیم صهیونیستی اعلام کرد که تورم در این کشور در سال جاری به دویست وسی تا دویست و پنجاه درصد خواهد رسید. این رادیو افزود دولت برای مقابله با وضعیت وخیم اقتصادی خواستار کمک موثر آمریکائیها خواهد شد.

بنا به گزارش خبرگزاریها رژیم صهیونیستی برای سال مالی جاری به سه میلیارد دلار کمک از واشنگتن نیاز دارد که از این مقدار ۱/۲۵میلیارد دلار بشکل کمکهای آزاد اقتصادی خواهد بود و باقی مانده بصورت وام پرداخت خواهد شد. رادیو تل‌آویو بنقل از منابع دولتی اعتراف کرد برای جبران خسارات ناشی از حمله نیروهای اسرائیل به لبنان، تل‌آویو از کمکهای امریکا برخوردار خواهد شد.

غرب دل بدرد آمد

۱۱/۳ میلیون بیکار در آمریکا

برای اولین بار پس ازسال ۱۹۴۰ تاکنون آمار بیکاران درآمریکا ازمرز ۱۰ میلیون نفر گذشت واین درحالی است که آمریکا کمکهای قابل ملاحظه‌ای رادراختیاررژیم صهیونیستی قرارمی‌دهد تااین رژیم بهتر بتواندسیاستهای سرکوبگرانه وتجاوزکارانه خود علیه ملت فلسطین ولبنان راادامه دهد خبرگزاری فرانسه بنقل ازوزارت کارآمریکا گزارش داد که درحال حاضر یازده میلیون وسیصد هزارنفردرآمریکا بیکارهستند واین رقم نسبت به ماه اوت سه دهم درصد افزایش نشان می‌دهد.

سوسیالیستهای فرانسه ۱۳۳ میلیارد فرانک به مصارف نظامی اختصاص دادند

خبرگزاری آسوشیتدپرس از پاریس گزارش داد شارل هرنو وزیر جنگ فرانسه دیروز بودجه نظامی فرانسه را در سال ۱۹۸۳ بمبلغ صدوسی و سه میلیارد فرانک فرانسه اعلام کرد. این بودجه معادل هیجده میلیارد و یکصد میلیون دلار آمریکاست و طی آن اولویت به جنگ افزارهای هستهای داده شده است. بودجه نظامی فرانسه در سال ۱۹۸۳ بعلت وخامت اوضاع اقتصادی حدود ده و هشت دهم درصد نسبت به سال قبل از خود کاهش دارد

وزیر دفاع فرانسه ضمن اعلام این مطلب گفت فرانسه قادر خواهد بود که همچنان از خود دفاع کند و جلوی هر تجاوزی را بگیرد.

لازم به یادآوریست که سوسیالیستها از زمان روی کار آمدن در فرانسه همواره کوشیده‌اند برای مقابله با عدم تعادل قدرت نظامی میان شرق و غرب، بودجه نظامی فرانسه را افزایش دهند لیکن مشکلات اقتصادی و کاهش ارزش فرانک فرانسه از جمله مشکلات آنان در این راه بوده است. بودجه جدید نظامی فرانسه برابر سه و هشت دهم درصد تولید ناخالص ملی فرانسه می‌باشد.

بر روی صفحات مطبوعات جهان

بقیه از صفحه ۱۲

• نخست وزیر درمصاحبه باخبرنگاران آمریکائی برای داشتن روابط در جهان سیاست احتیاج به اعتماد است.
• حوادث لبنان نقض کلیه قولها
• مجرمین اقتصادی برنامه تثبیت اقتصادی کشور را خراب می کنند.

مطبوعات‌پاکستان

روزنامه « جنگ»

• ضیاءالحق ارتش و مردم برای مقابله با هر خطری آماده‌اند.
• هند برای خود هواپیماهای آواکس میسازد.
• ایران دو هلیکوپتر جنگی عراق را سرنگون کرد
• صدها فلسطینی درلبنان دستگیر شدند.

مطبوعات‌فرانسه

روزنامه«لوکوتیدین دوپاری»

• حذف سندیکای همبستگی لهستان از صفحه تاریخ
• مجلس لهستان بدون شک غیر رسمی بودن سندیکای همبستگی را بتصویب خواهد رساند.
• مقامات ورشو از بیم عکس العمل و تظاهرات مردم، نیروهای ضد شورش مخصوص را در خیابانهای ورشو بسیج کرده اند.

روزنامه«لوماتن»

• هشدار حزب سوسیالیست فرانسه به متحدین خود(حزب کمونیست)
• حزب سوسیالیست از متحدین خود میخواهد تا از مجموعه سیاست های دولت حمایت کرده و از هر گونه انتقادی خودداری نمایند.
• آخرین روز سندیکای همبستگی.
• میتران خطاب به کشورهای آفریقایی: روی فرانسه حساب کنید.

روزنامه«لیبراسیون»

• دیدار از یک اردوگاه زندانیان فلسطینی.
• ایران بلندیهای مشرف بر مندلی را تحت کنترل دارد(همراه با عکس از یک سرباز ایرانی در حال انجام عملیات)

مطبوعات‌ایتالیا

روزنامه«کوریرا دلاسرا»

• در ورشو در مورد سرنوشت اتحادیه همبستگی تصمیم گرفته میشود.
• چرا مسکو میخواهد سندیکای آزادی را که در سال ۸۰ تاسیس شد از بین ببرد؟
• نگرانی ایتالیا در مورد نقش نیروهای چند ملیتی در بیروت
• پس از یکسال ریاست جمهوری درمان مبارک برای مصر مریض.
• جناح چپ لیبرال های آلمان درخواست قطع روابط با دمکرات مسیحی ها شد.

روزنامه«لااستامپا»

• رم: سربازان ایتالیایی نباید در عملیات ضد فلسطینی ارتش لبنان شرکت کنند.
• کشف یک تونل پر از اسلحه در بیروت.
• هرچند کهل با ریگان هماهنگی کامل دارد لیکن برای آلمان تغییر روابط با شرق دشوار است.
• ضیاء الحق: روسها باید از افغانستان بیرون روند.

مطبوعات‌آلمان

روزنامه «بونر جنرال انزایگر»

• مسال به قروض دولتی پنج میلیارد مارک افزوده شد ومجموع آن به ۴۰ میلیارد مارک رسید.
• عملیات شکار زیردریائی درسوئد شکست خورد.
• گنشر کاندید دیگری رابرای رهبری حزب می‌خواهد.
• ناتومی خواهد برنامه‌ای باب طبع اروپای شرقی تهیه کند.
• اسرائیل شرایطش راکم می‌کند.
• وزیر کارترکیه به تصمیم کهل مبنی براخراج کارگران ترک اعتراض کرد.

روزنامه «فرانکفورت الگمانیه زایتونگ»

• مجلس لهستان رسمیت همبستگی رالغو کرد.
• دولت کهل تمامی شانسهای خودرادراتحادیه‌ها باخته است.
• برنامه‌های آمریکا برای تخلیه سریع لبنان.
• آلبانی بازهم خودرامنزوی می‌کند.

روزنامه «زو دویچه زایتونگ»

• کسری بودجه۸۳ بیشتر میشود.
• تغییری درنرخ رسمی بهره‌داده نشد.
• دلار ارزانتر شد
• فرانک بلژیک نیز ضعیف شده است.
• ارزش کرون سوئد کم میشود.
• دولت جدید آلمان امسال به قرضش ۵ میلیارد مارک افزود.
• رئیس سازمان اطلاعات آلمان معاون وزارت دادگستری شد.
• ۲میلیون هکتار جنگلهای آلمان (یک سوم کل جنگلهای آلمان) بعلت آلودگی‌های هوا درحال ازبین رفتن است.
• سفیر آمریکاباکهل دیدارکرد.
• ایران کتباً قطعنامه شورای امنیت را رد کرد.
• لیبی ازسازمان ملل اخراج اسرائیل رامی‌خواهد.

روزنامه «دی‌ولت»

• قروض آلمان برای سال۸۲ به۴۰ میلیارد مارک افزایش یافت.
• گنشر مخالفین باید خودرامعرفی کنند
• اعزام نیروی مخصوص به ورشو
• کریلنکوجانشین برژنف نمیشود.
• گرومیکو ازکهل راضی است.
• وزیرجوانان خانواده وبهداشت می‌خواهد خدمات غیرنظامی وظیفه راخیلی طولانی‌تر ازخدمت سربازی کند.
• آیا قاهره تاریخ مانور مشترک باآمریکا راتعویق می‌اندازد.
• تهران:پیروزیهای مهم استراتژیک بدست آورده است.
• ۳۶۰۰۰ جوان ازبین۵۶۰۰۰ هنوز دنبال محل کارآموزی هستند.
• دکترهای آمریکایی مصرف اسپرین برای خانمهای باردار راخطرناک دانستند.

اخبار کوتاه جهان

تذکر:جهان اسلام به مجموعه کشورهائی اطلاق میشود که اکثریت سکنه آنها مسلمان باشند والبته بمعنی اسلامی بودن رژیم همه آن کشورهانیست.

* جهان اسلام

• وزارت خارجه آمریکا روز گذشته دیدار رسمی یک هیئت عزب بریاست حسن دوم شاه مغرب از واشنگتن را تائید کرد. معاون سخنگوی وزارت خارجه امریکا با اینحال یادآور شد که هنوز تاریخ مشخصی برای این دیدار تعین نشده است.
• بیش از دو هزار تن از حقوقدانان پاکستان خواستار خاتمه فوری حکومت نظامی و شکنجه در زندان‌های پاکستان شدند.
• سربازان روسی و افغانی یک هفته پس از حمله گسترده به دره استراتژیک پنج شیر در شمال کابل از این منطقه عقب‌نشینی کرده‌اند.
• وزیر کشور پاکستان اعلام کرد پاکستان و پادشاهی سعودی مشغول بررسی موافقتنامه استرداد مجرمین بین دو کشور هستند که طی ماههای آینده به امضاء خواهد رسید.
• وزیر بهداشت جمهوری دموکراتیک عربی صحرا در مصاحبه‌ای اظهار داشت چنانچه آمریکا در کنار مراکش در صحرا حضور نمیداشت ما تا بحال مذاکرات خود را با مراکش آغاز کرده بودیم ولی حالا تنها مراکش نیست که با ما در جنگ است بلکه یک ابر قدرت است که گروههای نظامی را شکل و تعلیم داده و به ماموریت میفرستد و حرکات ما را بوسیله ماهواره کنترل میکند.
• مفسر روزنامه محافظه کار ترجمان چاپ ترکیه به اتهام نوشتن مطالبی علیه دادگاههای نظامی این کشور به سه ماه زندان محکوم شد. این خبرنگار که یک زن ۳۶ ساله و دارای ۲ فرزند است طی مقاله‌ای که سال گذشته در روزنامه ترجمان بچاپ رسانده بود نحوه عمل دادگاههای نظامی این کشور را بشدت مورد انتقاد قرار داده بود.
• رژیم حاکم پرمصر از دولت آمریکا خواسته است تا مانور نظامی مشترک ستاره درخشان که قرار است طبق برنامه پیش بینی شده در ماه نوامبر در این کشور انجام گیرد را به تعویق اندازد.
• بگفته کمیته مبارزه علیه خفقان در مراکش چهارصد نفر در این کشور مفقود شده‌اند.
• همزمان با اولین سالگرد اعدام انقلابی سادات حاکم معدوم مصر هفته نامه اخبارالیوم در سرمقاله دیروز خود نوشت مقامات امنیتی رژیم حاکم بر مصر دو مسلمان را به اتهام تلاش جهت سرنگونی رژیم مبارک دستگیر کردند.

*بلوک غرب

• کهل صدراعظم جدید آلمان فدرال دیروز صراحتاً اعلام کرد موشکهای جدید آمریکا رادریاتیز آینده درآلمان خواهد پذیرفت.
• رؤسای کارخانجات اسلحه سازی درآلمان فدرال امیدوارند که بابقدرت رسیدن احزاب دست راستی دراین کشور، صنایع نظامی رونق بیشتری یافته وصادرات اسلحه به سایر کشورها افزایش یابد.
• علموت اشمیت صدراعظم سابق آلمان فدرال دریک کنفرانس مطبوعاتی روی کارآمدن دولت جدید این کشور رانتیجه فریب رای دهندگان ازسوی حزب دمکرات آزاد (لیبرال) دانست وهانس دیتریش گنشر رئیس این حزب و وزیرخارجه آلمان در دولت خودرابه دوروئی متهم کرد.
• دراثر انفجار یک محفظه حاوی مواد منفجره دردفتر اتحادیه دفاع ازیهودیان درمانهاتان نیویورک خساراتی وارد آمدلیکن این انفجار تلفات جانی دربرنداشت.
• وزیردفاع ژاپن اعلام کرد ژاپن تصمیم دارد همکاریهای نظامی خودراباآمریکا درچهارچوب پیمان امنیتی تقویت کند.
• دیروز براثر پرتاب نارنجک بسوی یک کنیسه دررم یکنفر کشته وحدود سی نفر مجروح شدند.

* بلوک شرق

• منابع دیپلماتیک در پکن گفتند مذاکرات بین چین و شوروی بر سر بهبود روابط بطورعادی پیش میرود و احتمال دارد تا پایان ماه جاری ادامه یابد.
• خبرگزاری تاس اعلام کرد قویترین و بزرگترین توربین بخارجهان بظرفیت ۱/۲۰۰/۰۰۰ کیلووات جهت استفاده در طرح گازهوروی- اروپا توسط یک کارخانه روسی در لنینگراد ساخته شده است.
• فرماندار انگلیسی هنگ‌کنگ گفت گفتگوهای چین و انگلیس در باره آینده هنگ‌کنگ در پکن آغاز شده است.

* سایر کشورها

• در درگیریهائی که بین شاخه نظامی حزب غیرقانونی پرچم سرخ و نیروهای ارتش و پلیس ضد شورش ونزوئلا در منطقه ای به نام ماتا رخ داده است بیش از ۲۶ نفر کشته و عده زیادی زخمی شده اند.
• در آستانه روز ملی تایوان انفجار یک بمب ساعتی در یک سوپر مارکت در جنوب تایوان موجب کشته شدن یک دختر فروشنده و زخمی شدن فروشنده دیگر شد که بنابر گزارشها حال مجروح وخیم است.
• براساس گزارش کمیته صلیب سرخ بین المللی پنجاه و پنج تن از رزمندگان هندی در اسارت نیروهای اشغالگر قدس بسر میبرند.
• کنفرانس سران چند کشور افریقائی و فرانسه در کینشازا پایتخت زئیر گشایش یافت. در این کنفرانس دو روزه نمایندگان چهل کشور آفریقائی منجمله هیجده رئیس جمهور و نیز میتران رئیس جمهور فرانسه شرکت دارند.
• خشکسالی و قحطی بیسابقه چهارصد هزار نفر از ساکنان چاد را تهدید می کند.
• بنا بگفته وزیر امور خارجه کوبا در سازمان ملل، دولت کوبا به هرگونه تصمیم انگولا در مورد عزیمت نیروهای کوبائی از این کشور بدون تردید گردن خواهد نهاد.
• در حملات روز گذشته چریک های السالوادور به نیروهای پلیس رژیم آمریکائی حاکم بر این کشور شش تن از افراد پلیس بهلاکت رسیده و تعداد زیادی نیز مجروح شدند.

اجلاس ویژه وزرای خارجه دفترهماهنگی غیرمتعهدها در ماناگوا

وزرای خارجه کشورهای عضو دفترهماهنگی جنبش عدم تعهد از تاریخ ۲۰ تا ۲۴ دی ماه آینده طی اجلاس ویژه‌ای در ماناگوا پایتخت نیکاراگوا اوضاع و مسائل آمریکای مرکزی را مورد بررسی قرارخواهنددداد.

به گزارش نماینده خبرگزاری جمهوری اسلامی در بلگراد این تصمیم طی اجلاس اخیر وزرای خارجه غیرمتعهدها در سازمان ملل متحد اتخاذ شد.

در اجلاس نیویورک همچنین درخواست ونزوئلا جهت عضویت کامل در این جنبش با مخالفت شدید کشورگویان روبروشد.

یادآوری می‌شود ونزوئلا و گویان دارای اختلافات مرزی هستند و ونزوئلا در حال حاضر در جنبش عدم تعهد به صورت ناظر حضور دارد.

آگهی مزایده

سازمان صنایع دفاع ملی در نظر دارد پودر اکسید روی موجود خود را در کارخانجات ذوب فلزات غنی آباد که در حدود سیصد تن میباشد از طریق مزایده بفروش برساند علاقمندان بخرید می‌توانند با مراجعه بمدیریت بازرگانی سازمان واقع در خیابان پاسداران اداره مرکزی تلفن ۲۴۰۰۱۶ و دریافت برگ شرایط و مشخصات و بازدید از آن پیشنهادهای خود را تا تاریخ ۶۱/۸/۲ بصندوق پیشنهادها بیندازند پیشنهادهای رسیده رأس ساعت ۹ صبح همان روز باز و قرائت خواهد شد حضور پیشنهاد دهندگان در کمیسی

حجت الاسلام خوئینی ها در مصاحبه اختصاصی باجمهوری اسلامی تشریح کرد

جزئیات حمله وحشیانه پلیس سعودی به حجاج

مشهد - خبرنگار جمهوری اسلامی - ساعت ۳ بامداد دیروز حجت الاسلام موسوی خوئینی‌ها و ٤۰ نفر از همراهانشان با اتفاق حجت الاسلام واعظ طبسی نماینده امام و تولیت آستان قدس رضوی با هواپیمای حامل حجاج مشهد وارد فرودگاه مشهد شدند و مورد استقبال برادر حبیبی استاندار خراسان و جمعی از مسئولین استان قرار گرفتند.

● سخنان حجت الاسلام خوئینی‌ها در صحن امام

حجت الاسلام خوئینی‌ها در ساعت ٤ بعد ازظهر دیروز در محل صحن امام برای مردم همیشه در صحنه مشهد وزوار حرم مطهر حضرت ثامن الائمه (ع) سخنرانی کرد. حجت الاسلام خوئینی‌ها در آغاز سخنرانی خود گفت: آنچه که ما مشاهده کردیم عبارت بود از عظمت انقلاب اسلامی، امام امت رهبرانقلاب، از حرکت اعجاب انگیز شما ملت مجاهد ایران و این کلام پر عمل امام را از نزدیک آثارش را مشاهده کردیم که فرمود تمام گرفتاری ما از آمریکاست ما در این کنگره عظیم که مجموعه‌ای از همه کشورهای اسلامی بود این حقیقت را بخوبی فهمیدیم که گرفتاری همه کشورهای اسلامی از آمریکاست.

● صدور انقلاب اسلامی

حجت الاسلام خوئینی‌ها در رابطه با اثرات عمیق انقلاب اسلامی و عمق نفوذ امام امت در دلهای مستضعفین گفت: من نمیدانم در میان شما خواهران و برادران چند در صد پس از پیروزی انقلاب به حج مشرف شده‌اند و آنهائیکه رفته‌اند چند درصد با دیگر مسلمانان موفق به صحبت گردیده‌اند. انقلاب اسلامی ایران آنقدر بسرعت مرزها را طی کرد که امروزدر تمامی کشورهای اسلامی و به نقل از همین مسلمانان با هر کسی ازنزدیک صحبت میکردیم همه ملتهای مستضعف فقط و فقط به انقلاب اسلامی ایران چشم دوخته‌اند با هر که از نزدیک صحبت میکردیم میگفتند امروز تمام حکومتهای موجود در کشورهای اسلامی همه وابسته به عمال اجنبی‌اند و نمیخواهند اسلام حاکم شود، امروز برای همه مردم بروشنی روز روشن است که اگر پنجره‌ای برای نجات مستضعفین پیدا شود این دریچه از جمهوری اسلامی ایران گشوده خواهد شد.

● مستضعفین شیفته امامند

وقتی از امام گفته میشد آنقدر شیفته عشق به امام بودند که برای ملت ما که از روحیات بلند امام باخبرند تعجب‌آور بود. ما از این مسئله تعجب میکردیم، آیا رادیو و تلویزیون، موفق بوده‌اند؟ که همه آنها گله میکردند که صدای ایران را تقویت کنید و تنها صدائی که بآن اعتماد داشتند صدای جمهوری اسلامی ایران بود آیا مطبوعات، ما توانسته‌اند سخنان امام را بگوش آنان برسانند؟ که بسیاری میگفتند بعد از یکماه مطبوعات بدست ما میرسد. آیا ما بعداز پیروزی موفق بوده‌ایم که پیکهائی پی‌درپی برای آنها بفرستیم که از امام برای آنها بگویند؟ هیچیک از ابزار و لوازم اینکار را نکردند و بسیار کمبود داشتیم و آیا با این کمبودها آنها از کجا امام را شناخته‌اند و چه شده که بایشان عشق و ایمان دارند و چه کسی و به توسط چه پیکی به آن رسیده که **میدانند قلب امام به عشق مستضعفین میطپد و امام تنها بنده صالح خداست که میتواند دست ظالمان و جنایتکاران را از سر آنها کوتاه کند و آنها در انتظار آن روزند.**

● جزئیات حمله وحشیانه عمال سعودی به حجاج

حجت الاسلام خوئینی ها در رابطه با حمله وحشیانه عمال رژیم عربستان سعودی به حجاج ایرانی طی مصاحبه‌ای با خبرنگار جمهوری اسلامی اظهار داشت:

برحسب معمول شبهای جمعه در مدینه منوره که از سالهای گذشته هم رایج بوده و حجاج در اجتماع عظیم خود دعای کمیل میخواندند و همیشه حدود ٤۰ هزار نفر در آن محل اجتماع میکردند و جیابان عریض و طولانی مقابل قبرستان بقیع مملو از جمعیت میشد. جمعه گذشته که برحسب قراری که داشتیم از مکه به مدینه رفته و بنابود تا آخر ایام حج در حضور حجاج باشیم. وقتی وارد شدیم گفته شد حجاج از من خواسته اند که مراسم دعا برگزار شود، البته روزهای قبل دعا خوانده میشد و سخنرانی هم شده و متن سخنرانی ها نیز بزبان عربی ترجمه میشد و برحسب همین سنت قرار برگزاری دعا شد که پلیس عربستان قبل از اجتماع ایرانیان ماشینهای اتوبوس و سواری زیادی را در خیابان آن محل اجتماع چیده بود که جائی برای جمعیت نماند و علیرغم پیشگیری، حجاج راس ساعت ۱۰ اجتماع میکنند که در آنجا ایوانی طولانی است به طول قبرستان بقیع ومردم جمع میشوند و طرف دیگر خیابان هم پرجمعیت شده بود که پلیس مراحم میشود، آنها شعار الله اکبر و مرگ بر آمریکا سر میدهند و در همین لحظات و قبل از شروع دعا گاز اشک آور به میان جمعیت پرتاب میشود که گفته میشود گازها حوری بودکه حالت مسمومیت دست میداده است و بدنبال آن به جای حجاج می افتند و بحثی از مردم راجدا کرده و با چماق بجان آنها می افتند و من چند دقیق بعد در بعثه امام از ماجرا خبردار شدم

● حمله به بعثه امام

حجاج از من خواستند که اجازه دهید متقابلاً ما به آنها حمله کنیم که مابراساس تصمیمی که از ابتداء سفر بنابر مصالح مسلمین داشتیم توصیه کردم که با پلیس درگیر نشوند و تحمل کنند و این درگیری و تعقیب حجاج کشیده شد به محل بعثه امام و درآنجا جمعی به تصور اینکه ممکن است حمله کنند و ایجاد مزاحمت شود مقابل بعثه اجتماع کرده و به دادن شعارهای انقلابی شروع کردند و حدود ۲ ساعت مانع حضور پلیس شدند دراین میان به جز افراد پلیس رزمی تعدادی هم دیده می شدند که با لباس معمولی با چوب و سنگ به حجاج حمله می کردند و به خوبی مشخص بود که از افراد امنیتی عربستان می باشند. البته آنهاحدود پنجاه یا شصت نفری هم بیشتر نبودند و بعد از مدتی اطراف بعثه رابسته و ناگهان با سنگ و چوب به مردم حمله کرده و شیشه‌های طبقه هم کف ساختمان راخورد کردند و مردم رامورد حمله قرار دادند که جمعی زخمی شدند که درمیان مجروحین همسر یکی از شهدای ۷ تیر نیز دیده می شد و خواهران دیگر نیز سنگ بآنها خورده بود- و حجاج چند باراز من خواستند که جواب آنها را بدهند و بنابر مصلحت توصیه کردم که آنها رانزنند **و اگر به برادران اجازه حمله متقابل داده می شد جنازه چند پلیس برزمین می افتاد خلاصه بعد از** کتک‌کاری تمام وسائل راخراب‌کرده، برق تلفن و گاهی آب را نیز قطع کردند و ساختمان را با ماشین آب پاش به آب بستند.

● بازجوئی از مجروحین

پس از مدتی صحبت پلیس مجروحین رااز ساختمان خارج کرده که به بیمارستان ببریم اما پلیس آنها را به قرارگاه خود برده و مورد بازجوئی قرارداده بود و صبح جمعه آنها ساختمان راترک کرده و رفتند و بازبنابر سنت همه روزه جمعی از حجاج برای سخنرانی آمدند و در همان محل خرابه سخنرانی باحضور جمعی از حجاج عربزبان برگزار شد و بعدازظهر جمعه من بنابر قراینی و شواهدی از نحوه گزارش خبر رادیو عربستان متوجه شدم که حادثه‌ای پیش خواهد آمد و من مقداری از جنایت پلیس را نوشتم که برای اوائل صبح بایران بدهم که تلفن را نیز قطع کردند تا بالاخره بعدازظهر داخل اتاق خودم بودم که سروصدا شد و دیدم که جمع زیادی پلیس پشت در اتاق آمده‌اند که یکی می‌گفت معاون امنیتی مدینه است و ایستاده که با چاپلوسی‌های همیشگی خود گفتند موظفیم شما را برای ملاقات با وزیر کشور به فرودگاه می‌بریم که من گفتم با همراهان میآیم و تعداد ما که حدود ٦۰ نفر می‌بود تقریباً نزدیک به ٤۰۰ پلیس و تعداد زیادی اتوبوس به فرودگاه رفته و از آنجا به مقصد ایران حرکت کردیم.

سخنان آیت‌الله مشکینی در سمینار مبلغین اسلامی

قم- دومین جلسه سمینار مبلغین اسلامی که از سوی دفتر تبلیغات اسلامی حوزه علمیه قم به مناطق مختلف کشور اعزام خواهند شد، بعدازظهر روز جمعه گذشته با شرکت گروه کثیری از فضلا و طلاب حوزه علمیه قم و با سخنرانی آیت‌الله مشکینی در مسجد اعظم این شهر به کار خود ادامه داد

به گزارش خبرگزاری جمهوری اسلامی آیت‌الله مشکینی در جمع مبلغین اسلامی قم از آنان خواست هر چه بیشتر رابطه خود و مردم را با خدا و خاندان اهل بیت عصمت و طهارت علیهم السلام بیشتر و مردم را با سنتهای اصیل اسلامی آشنا سازند

وی همچنین از مبلغین اسلامی خواست که مردم را در هر جه پرمحتواتر برگزار کردن مراسم عزاداری و سینه‌زنی و زنجیر زنی در ایام محرم و صفر تشویق نمایند چون همین روش بود که مردم را با قیام حسین‌ابن علی (ع) آشنا کرد و آنان را نیز به مساجد آورد.

اظهارات حجت الاسلام طبسی در مورد چگونگی برگزاری مراسم حج امسال

مشهد- حجت‌الاسلام والمسلمین واعظ طبسی نماینده امام و تولیت آستانقدس رضوی نیز که با عضویت در بعثه امام به عربستان سعودی رفته بود بامداد دیروز باتفاق حجت‌الاسلام والمسلمین خوئینی‌ها نماینده امام و سرپرست حجاج ایرانی و همچنین دیگر اعضای بعثه امام با هواپیما وارد مشهد شد.

وی دریک گفتگوی خبرگزاری جمهوری اسلامی درپاسخ به این پرسش که حرکت انقلابی حجاج ایرانی را درمکه معظمه و مدینه منوره چگونه دیدید گفت: روشی و شیوه‌ای که برادران و خواهران ما برای انتقال فرمان امام و مالاً صدور انقلاب اسلامی ایران اتخاذ کرده بودند یک شیوه منطقی و اصولی و کاملاً موثر بود و شعارهایی که اساساًدررابیمایی‌هامطرح‌میشد کاملاً درجذب نیروهای کشورهای اسلامی نقش بسزایی داشت و این حرکت انقلابی نشاندهنده این حقیقت است که ملت ما از یک محتوای فکری ملهم از اسلام اصیل و معیارهای شیعی توانسته است درصدور انقلاب گام بردارد و برای تحقق آرمانهای انقلاب دربرابر اهانتها و توطئه‌های مزدوران آمریکا به سایستگی مقاومت نماید. وی گفت: رژیم آمریکایی سعودی کوشید که در ایام حج با فراهم‌کردن جو خفقان و استبداد آمریکایی مردم عربستان را همچنان در ناآگاهی نگهدارد اما حرکتها و برخوردهای اصولی و منطقی حجاج ایرانی این توطئه رژیم سعودی را نیز خنثی کرد و این مسئله دربرخوردهای عادی مردم عربستان بازائران ایرانی کاملاً مشهود بود. حجت‌الاسلام‌والمسلمین طبسی در رابطه با برخورد وحشیانه پلیس فاشیست و آمریکائی عربستان سعودی با زائران ایرانی گفت:

پلیس عربستان تلاش کرد بنحوی با انحاء مختلف زمینه درگیری با زائران ایرانی را فراهم آورد اما تاکیدات مکرر حجت‌الاسلام والمسلمین خوئینی‌ها نماینده امام و سرپرست حجاج ایرانی خواهران و برادران ما را از برخورد مستقیم باپلیس برحذر میداشت وی گفت: رژیم سعودی و پلیس فاشیست این کشور آنقدر از حرکت انقلابی و اجتماعات زائران ایرانی در وحشت بودند که حتی حاضر نبودند صدای بلندگوها و سخنرانان بگوش مردم برسد و برای مقابله با این عمل اقدام به اجیر کردن اتومبیل‌ها میکردند با زدن بوقهای ممتد از انتشار صدای سخنرانان شدیداً جلوگیری کنند. ولی به این مسئله نیز اکتفا نکرده و با استفاده از گاز اشک‌آور نسبت به متفرق کردن برادران و خواهران ایرانی اقدام میکردند. حجت‌الاسلام والمسلمین طبسی در مورد جذب نیروی مسلمان غیر ایرانی گفت: تاثیر شعارهای انقلابی زائران ایرانی را در رمی، جمرات، مسجدالحرام و در صحبت با برادران مسلمان افریقایی، یمنی و ترکیهای بخوبی مشاهده کردیم زیرا وقتی کاروانهای ما با شعار مرگ بر اسرائیل و مرگ بر آمریکا بحرکت درمی‌آمدند، برادران مسلمان دیگر کشورها نیز به این کاروانها می‌پیوستند و حتی در گفتگوئی که با یکی از شخصیتهای مردمی مصر داشتیم ایشان اظهار میداشت: شما با قدرت و نفوذی که در پرتو انقلاب اسلامی بدست آورده‌اید می‌توانید کار عراق و عربستان را تمام کنید و به مسلمانان در کشورهای عربی مجد و شرف اسلامی بدهید نماینده امام و تولیت آستانقدس رضوی در بیست

به این سوال که حرکت های انقلابی زائران ایرانی تا چه حد می تواند روند انقلاب اسلامی را سرعت بخشد گفت: پیوستن نیروهای مسلمان کشورهای مختلف به راه پیمایان ایرانی در مکه و مدینه و برقراری ارتباط دو جانبه بین زائران ایرانی و زائران سایر کشورهای مسلمان این حقیقت را آشکار می سازد که ملتهای مسلمان علاقمند به انقلاب اسلامی ایران هستند و در هر فرصتی که پیش می آید این علاقه خود را ابراز می دارند وی افزود: شرکت آنها در راه پیمائی های بزرگ و تحمل ناراحتی هائی که از طرف رژیم سعودی برای راه پیمایان فراهم می شد این مطلب را بخوبی تائید می کند. حجت الاسلام والمسلمین طبسی در مورد اخراج نماینده امام و سرپرست حجاج ایرانی و اعضای بعثه امام از عربستان سعودی گفت: پلیس فاشیست عربستان با کمک ماموران امنیتی محل بعثه امام را در مدینه منوره محاصره کردند و نماینده امام و سرپرست حجاج‌ایرانی را بهمراه اعضاء بعثه امام به فرودگاه مدینه هدایت کردند و در این محل بوسیله یک فروند هواپیمای نظامی که تعداد مامورین امنیتی و پلیس مستقر در آن چندین برابر هیئت ایرانی بود به جده انتقال دادند و از آنجا نیز طبق برنامه قبلی که خود تدوین کرده بودند با هواپیمای زائران‌ایرانی بمشهد اعزام داشتند.

سخنرانی فرمانده سپاه پاسداران درفسا

فسا- خبرنگار جمهوری اسلامی: دیروز صبح برادرمحسن رضائی فرمانده سپاه پاسداران انقلاب اسلامی که برای دیدار از شهرستان فسا به این شهرستان آمده بودند در سپاه پاسداران انقلاب اسلامی شهرستان فسا برای برادران سپاه و بسیج سپاه دررابطه با مسائل جنگ و همچنین وحدت سخنرانی کردند.

۲٤ منافق در شیراز دستگیر شدند

شیراز - خبرنگار جمهوری اسلامی از طرف روابط عمومی سپاه پاسداران انقلاب اسلامی منطقه ۹ شیراز اطلاعیه‌ای انتشار یافت متن اطلاعیه بدین شرح است:

بسمه تعالی

استکبار در آستانه طلوع فجر و ظهور سپیده دم پیروزی سلحشوران مردان سپاه اسلام در دفع تهاجمات شیطانی و غیر انسانی رژیم بعثی صهیونیستی عراق برادران پاسدار شما امت شهید پرور با همیاری سازمان اطلاعاتی ۳٦ میلیونی حزب‌الله توانستند در ظل توجهات و عنایات حضرت احدیت در جبهه نفاق داخلی فائق آمده و یکی پس از دیگری این جانهای نار عکبوتی تیمی را کشف و منافقین صف حلق و شریت را به مجریان دادگاه عدل انقلاب اسلامی بسپارند.

همان کور دلانیکه با بمب گزاری و ترور بی هدف و کور خود روی تمام جانیان و خونخواران تاریخ را سفید کرده و گوی جنایت و قساوت را در ربودند بدین وسیله ضربات کوبنده و مهلکی که به یاری خداوند تبارک و تعالی در ظرف یک ماه گذشته بر پیکر فرتوت تشکیلات پوسیده و عکبوتی منافقین وارد آمده به اطلاع شما امت صدیق و حزب‌الله استان فارس می‌رساند:

۱- دستگیری حسین عراقی با نام مستعار نادر معاون اجرائی و فرد دوم تشکیلات منحط منافقین در شیراز.

۲- دستگیری مهرداد رحائی با نامهای مستعار اسماعیل و جلال باسمتهای‌مختلف‌ومحله مسئولیت انجمن دانشجویان دانشگاه شیراز مسئولیت بخش شهرستان وتبلیغات ومدنی نیز مسئولیت بخش نظامی منافقین را درشیراز داشته است نامبرده عضو مرکزیت وازافراد فعال ودرجه بالای سازمان بوده که ازکلیه عملیات وترورهای انجام شده درشیراز علی‌الخصوص ترور شهید محراب حضرت آیت‌الله سیدعبدالحسین دستغیب وترور شهید دکتر فقیهی اطلاع داشته.

۳- دستگیری اصغر دهباری بانام مستعار نفی عضو شورای مرکزی منافقین دراستان بوشهر وشیراز ورابط سازمان عکبوتی منافقین با اردوی حوانین وخسروخان قشقائی معدوم بوده است.

٤- دستگیری مرتضی بابائی بانام مستعار فرشاد عضو شورای مرکزی منافقین درمنطقه ورابط دیگری سازمان بااردوی حوانین

۵- دستگیری سیدعلی فتوحی بانام مستعار یحیی عضو شورای جهاداسلامی

٦- دستگیری محمد کاظم باریاریور بانام مستعار ارژن مسئولیت های مالی واطاق حمل وارتش را در مقاطع گوناگون به عهده داشته ورمانی نیز مسئول تشکیلات پوسیده منافقین دربوشهر بوده

۷- دستگیری محمد هادی سرائی با نام مستعار فؤاد مسئول در تیم نظامی

۸- دستگیری غلام جوشوئی با نام مستعار فیروز مسئول یک تیم نظامی در ترور برادران لیموئی، شقاقیان و حمله به میبی بوس سپاه شرکت داشته.

۹- دستگیری و هلاکت احمد قائمی با نام مستعار شهیار مسئول نظامی تشکیلات منافقین در بوشهر وی هنگام کشف یک لا به تیمی بهمراه رش میبا طالب پور به هلاکت رسیدند

۱۰- دستگیری بهادر قلی پور با نام مستعار حاجی عضو یک تیم نظامی که در حرفت بانک هفت تن که منجر به شهادت یک برادر پاسدار گردید

۱۱- دستگیری بیژن ریگوئی با نام مستعار موچهر عضو یک تیم نظامی

۱۲- دستگیری کاظم عمادی با نام مستعار ناصر مسئول چند تیم نظامی

۱۳- دستگیری مهار طالب زاده با نام مستعار میر و نسرین که از عناصر بالای بخش نهاد اجتماعی بوده است.

۱٤- فاطمهٔ کنف چیان با نامهای مستعار راضیه و ریحان از عناصر پائین مرکزیت بخش نهاد اجتماعی.

۱۵- از موفقیت‌هائیکه به حول و قوهٔ الهی کسب گردیده کشف خانه‌های تیمی مکزی بوده که منجر به دستگیری تنی چند از نانوان فریب خورده منافقین صدحلق شد که اسامی آنان عبارتند از: آسیه- فریده پاک پرور- پروانه زارع- اعظم صیادی- زهرا اختیاری- میرهٔ علاقه مند لیلا عدل لو حدیجه باریار- مینا کلانتر.

قابل تذکر است که درپی دستگیری اینها طرح ترور بیش از ۷۰ نفر از افراد حزب‌اللهی شهر کشف و خنثی گردید. در مجموع از این خانه‌های تیمی توسط برادران پاسدار با همکاری سازمان اطلاعاتی ۳٦ میلیونی امت حزب‌ا... حدود ۲۰ قبضه اسلحه ژ-۳، ۲۰ قبضه کلت کمری ۲۰ عدد نارنجک جنگی، ۲ انبار کاعد و حدود ۱۰۰ کارتن کتاب‌های گمراه کننده منافقین کشف و ضبط گردید.

سپاه پاسداران انقلاب اسلامی منطقهٔ ۹

بسم رب الشهدا

یار دیگر شهیدی از تبار حسینیان از همراهان قافله شهادت، با کسب فیض عظیم شهادت بحون نشست تا امام همچنان ایستاده بماند، برادر جهادگر مهندس عبدالحسین ناجیان از فرماندهان و مسئولان مهندسی رزمی جهاد سازندگی در ستاد پشتیبانی مناطق جنگی جنوب از عاشقان ا....و از فرزندان دلسوخته امام و امت بود، که بهایت صداقت و خلوص و ایثار و شجاعت خویش را در تمامی صحنه‌های مبارزه و جهاد به اثبات رسانده بود، او در دانشگاه، مسلمانی متعهد و مبارزی جستگی ناپذیر و در صحنه‌های خون و شهادت امت بپاخاسته علیه رژیم طاغوت همیشه حاضر بود و بالاخره در سنگر جهاد علیه کفار یک عاشق بیقرار و چنین بود که دو سال مداوم با حضور دائم جستگی ناپذیر در جبهه‌های جنوب یاور رزمندگان و مددکار سپاهیان اسلام بود. و سرانجام در عملیات مسلم بن عقیل که پیروزیهای بزرگی بدست سپاه اسلام برای امت شهیدپرور به ارمغان آورد در حالیکه فرماندهی یکی از واحدهای مهندسی رزمی جهاد سازندگی را به عهده داشت به وصال محبوب و آرزوی دیرینه نایل و به لقاءا..... پیوست.

دفتر مرکزی جهاد سازندگی- جهاد دانشگاهی پلی تکنیک - خانواده شهید

بسم رب الشهدا و الصدیقین

جهادگر متقی و شیفته «ا....» و پیرو «امام» مهندس عبدالحسین ناجیان مسئول واحد مهندسی رزمی ستاد پشتیبانی در جنوب، پس از سالها مبارزه در دانشگاه و خدمت به محرومان در طبس و تلاش جستگی‌ناپذیر در جبهه‌ها بالاخره در سومار به شرف شهادت نائل گردید، یادش گرامی و راهش پر رهرو باد.

اینک بیاد آن شهید روز یکشنبه ٦۱/۷/۱۸ از ساعت ۳ الی ۵ بعدازظهر بر سر مزارش در قطعه ۲٦بهشت زهرا حضور می‌یابیم و نیز دنباله مراسم بعداز نماز مغرب و عشاء در مسجد ولی عصر (ع) برگزار میشود ضمنا وسیله ایاب و ذهاب از مسجد ولیعصر (عج) واقع در خیابان کارگر آذربایجان فراهم بوده و ساعت حرکت از مسجد ۲/۵ بعدازظهر میباشد.

شرکت عموم دوستان و آشنایان موجب تعالی روح آن شهید و سرافرازی بازماندگان است.

دفتر مرکزی جهاد سازندگی- جهاد دانشگاهی پلی تکنیک.

خانواده‌های: ناجیان- ناجی، امینی، مجیدیان، دل عظیمی، بهرمند، جدیری، فولادزاده، ذاکی، جعفرزاده، علیزادگان، آزادگر، دیلمقانی، مراغه چیان، نامی، امیر خیری، قادری، صفوی، شریعتمدار، چیت‌ساز، ورشوچی، والانژاد و سایر وابستگان

بسمه تعالی
الجنة تحت اقدام الامهات

به مناسبت چهلمین شب درگذشت مرحومه بانو زهرا حاج حشمت صبیه مرحوم حاج حشمت الواعظین همسر مرحوم حاج سید حسین ارفع و والده مرحوم حاج سید ناصر الدین ارفع مجلس یاد بودی در روز یکشنبه ۲۲ ذی الحجه مطابق با ٦۱/۷/۱۸ از ساعت ۳/۵ الی ۵/۵ در حسینیه ارفع واقع در خیابان تختی (خانی آباد سابق) منعقد می‌باشد شرکت عموم برادران و خواهران خاصه روحانیون موجب شادی بازماندگان است.

سلسله سادات شیرازی - حاج حشمت - ارفع - حسامی - میرخانی- امیدی باقی - شیرازی - جندقی - فیض (دزفولی) و سایر بستگان

بسمه تعالی
شهید نظر می‌کند به وجها...
(امام خمینی)

شهادت همکار عزیز و گرامیمان برادر محمد حسین امیر یار احمدی را به پیشگاه امام زمان (عج) و نایب برحقش امام خمینی و خانواده گرامیش تبریک و تسلیت میگوئیم بهمین مناسبت مجلس ترحیمی از طرف بنیاد مستضعفان روز دوشنبه ٦۱/۷/۱۹ از ساعت ۱۲ الی ۱٦ بعد ازظهر در محل مسجد این بنیاد واقع در بلوار کشاورز برگزار میگردد.

کارکنان بنیاد مستضعفان

برادر ارجمند آقای حمید حاجی فرجی

درگذشت پدر بزرگوارتان را به شما و بازماندگان آن فقید سعید تسلیت گفته از درگاه خداوند متعال برای آن مرحوم مغفرت و برای شما و بازماندگان صبر و شکیبائی مسئلت داریم.

روابط عمومی نهاد ریاست جمهوری
روابط عمومی نخست وزیری

اخبار کوتاه

تشییع پیکرپاک و مطهر گروهی از شهدا

ساری: خبرنگار جمهوری اسلامی- پیکر پاک برادران شهید اسماعیل علوی ومیرعلی آزرده که بدست مزدوران بعثی صهیونیستی عراق درجبهه‌های جنوب بدرجه رفیع شهادت نائل آمدند طی مراسم باشکوهی باحضور امت حزب‌الله وخانواده‌های شهید ازمسجد جامع ساری تشییع و پس از عبور ازخیابانهای اصلی شهر اجساد مطهرشان به زادگاهشان انتقال داده شد. یادآور میشود که پیکر پاک برادر علی اکبر متقی مدیرکل تربیت‌بدنی مازندران همراه این شهیدان تشییع شد ودرمزار شهیدان ملامجدالدین بخاک سپرده شد.

اطلاعیه تیپ کربلا مستقر درپایگاه شهید بهشتی اهواز

ساری- خبرنگار جمهوری اسلامی- تیپ کربلا مستقر درپایگاه شهید بهشتی اهواز طی اطلاعیه‌ای نیازهای نیروی انسانی خودرا بشرح زیر اعلام وازامت شهیدپرور تقاضای همکاری بیشتر نموده‌اند.

۱- افرادیکه به کارهای خدماتی آشنائی دارند (آشپزی- کارگری- نظافت- انتظامات- دژبانی)

۲- آشپرباسابقه حداقل ۱تا۲ سال سابقه کار وکمک آشپز

۳- نجار وبناهرچند نفر ٤-برقکار ۵نفر ۵-لوله‌کش ۳نفر ٦-جوشکار سه نفر ۷-مسئول خدمات یکنفر ۸-انباردار یکنفر ۹-دفتردار خدماتی یکنفر.

ضمناً این تیپ که متشکل از جوانان حزب‌اللهی گیلان ومازندران میباشد احتیاج به برنج وارد جهت تغذیه رزمندگان دارند. ازکسانی که علاقمندند دررابطه با موارد فوق همکاری نمایند باجهاد سازندگی مازندران تماس بگیرند.

تشییع پیکرهای پاک شهیدان اسلام

طبس- خبرنگار جمهوری اسلامی- پیکر پاک شهید حسن لطفی از اعضای بسیج مستضعفین طبس که در مصاف با صدامیان کافر در عملیات مسلم ابن عقیل بدرجه شهادت نایل آمده بود از مقابل مسجد صاحب الزمان با شعارهای کوبنده توسط اقشار مختلف مردم حزب ا... به امامزاده حسین ابن موسی کاظم انتقال و در آنجا بخاک سپرده شد.

خمینی شهر- خبرنگار جمهوری اسلامی- پیکرهای پاک برادر شهید پاسدار براتعلی محرابی و عبدالمحمد پیمانی که در عملیات مسلم ابن عقیل در غرب کشور به لقاءا... رسیده بودند بر دوش نمازگزاران تا گلستان شهدا تشییع و جنازه برادر محرابی به رادگاهش کوشک انتقال یافت.

تشییع پیکر پاک یک شهید

شیروان: خبرنگار جمهوری اسلامی- پیکر پاک و مطهر ناواستوار یکم صفدرزاده صبح دیروز پنجشنبه از محل مسجد جامع بر دوش امت حزب‌الله و همیشه درصحنه و شهیدپرور شهرستان شیروان تا محل حزب جمهوری اسلامی این شهر تشییع شد که پس از بجای آوردن نماز میت جهت دفن به روستای زیارت برده شد.

برگزاری مراسم گرامیداشت خاطره مدیرکل تربیت بدنی استان مازندران

ساری- خبرنگار جمهوری اسلامی- بمناسبت درگذشت برادر علی اکبر متقی مدیر کل تربیت بدنی استان مازندران مجلس ترحیمی از سوی استانداری مازندران و شورای نهادهای انقلاب اسلامی ساری، در محل مسجد جامع ساری برگزار گردید. در اینمراسم که استاندار مازندران- روحانیون- مدیران کل بعضی از ادارات و ورزشکاران- جمع کثیری از امت حزب‌الله حضور داشتند ضمن قرائت آیاتی از کلام‌الله مجید و خواندن زندگی نامه سراسر افتخار مرحوم متقی از مبارزات ایشان در طول انقلاب تجلیل بعمل آمد و یادشان را گرامی داشتند.

اقامه نماز وحدت ارگانها و شوراها

شیروان- خبرنگار جمهوری اسلامی- نماز وحدت ارگانها و نهادهای انقلابی و ادارات و اماکن دولتی شهرستان شیروان ظهر پریروز پنجشنبه به امامت حجت‌الاسلام حاج سید حسین حسینی امام جمعه این شهرستان در محل مسجد جامع برگزار شد. که در بین دو نماز حجت‌الاسلام‌حسینی درباره وظایف مسئولین اداری با مردم سخنانی ایراد نمودند.

ولاتحسبن الذین قتلوافی سبیل ا... امواتا بل احیاء عندربهم یرزقون

برادر شهید علیرضا شواخ از خیل بیشمار فرزندان شهادت طلب امت مجاهد و شهید پرورمان بود که توفیق این را یافت که هر دو نیکوئی فتح و شهادت را در آغوش کشد و پس از مدتها انتظار بسوی معبود و معشوق پر کشید ضمن عرض تبریک و تسلیت شهادت پر برکت این پاسدار جان برکف به پیشگاه امام زمان (عج) و نایب برحقش امام خمینی و امت ایثارگر اسلام که در عملیات پیروزمند مسلم بن عقیل (ع) و با رمز یا ابوالفضل العباس (ع) به درجه رفیع شهادت نائل آمد.

شب هفت آن شهید روز دوشنبه ٦۱/۷/۱۹ در بهشت زهرا برگزار میگردد

مکان حرکت: خیابان تهران نو فلکه مطبوعات (اطلاعات سابق) خیابان رودکی پلاک ۱۷ منزل شهید وسیله ایاب و ذهاب راس ساعت ۱بعدازظهر از مقابل منزل شهید بسوی بهشت زهرا آماده حرکت می‌باشد.

امید آنکه پاسدار خون و آرمان مقدسشان باشیم.
سپاه منطقه ۱۰

سمینار مسئولین و روسای ادارات پست وتلگراف

شیراز - خبرنگار جمهوری اسلامی: در پایان هفته جهانی پست در شیراز سمیناری با شرکت کلیه مسئولین و روسای ادارات پست وتلگراف و تلفن شهرستانهای استان در شیراز تشکیل گردید این سمینار به منظور هماهنگی هر چه بیشتر بین مراکز پست و تلگراف و تلفن و بررسی طرحهای پیشهادی و رفع آن گردید.

کمک نقدی جهت رزمندگان اسلام

لامرد- خبرنگار جمهوری اسلامی: روز گذشته مبلغ ۱۸۰۰۰ ریال از طرف روستائیان بخش لامرد جهت کمک به رزمندگان اسلام به سوی جبهه‌های نبرد حق علیه باطل ارسال گردید.

فعالیت‌های شعبه اول دادگاه مدنی خاص شیراز

شیراز- خبرنگار جمهوری اسلامی: صبح دیروز آمار فعالیتهای شعبه اول دادگاه مدنی خاص شیراز در شهریورماه انتشار یافت در این آمار آمده است: تعداد ۲۷۸ فقره پرونده در شهریورماه جهت ارباب رجوع ارجاع گردیده و تعداد ۳۰۹ فقره پرونده به آن رسیدگی شده و مختومه گردیده و با توجه به آمار ماه قبل ۱۷۰ فقره پرونده اضافه و متعاقبا مختومه گردیده است.

انجام مراسم صبحگاهی مشترک

طبس- خبرنگار جمهوری اسلامی: صبحگاه مشترک نیروهای مسلح شهرستان طبس متشکل از سپاه پاسداران- کمیته انقلاب اسلامی- بسیج سپاه پاسداران- ژاندارمری- شهربانی برگزار شد.

کمک کامیونداران طبس به جبهه‌ها

طبس- خبرنگار جمهوری اسلامی: تعدادی دستگاه خوراک دام اهدائی برادران روستائی شهرستان طبس که توسط کمیته امداد امام توسط برادران کامیون‌دار این شهر در روز عید غدیر به صورت رایگان به مناطق جنگی حمل گردید.

عزیمت به مناطق جنگی کشور

طبس- خبرنگار جمهوری اسلامی- گروهی از برادران رزمنده از اهالی روستا و شهر طبس و از اعضای بسیج مستضعفین در میان بدرقه گرم خواهران و برادران حزب‌الله به جبهه‌های حق علیه باطل به مناطق اعزام شدند.

طبس- خبرنگار جمهوری اسلامی- پیمان طرح کانال کشی آب بهربی طبس از سر درب تا شهر با اعتباری به مبلغ ۱۰۰ میلیون ریال از دفتر مهندسی استانداری خراسان با مقاطعه‌کار مربوطه به امضا رسید. ضمنا این طرح در پی بازدید معاون استاندار و مدیرکل به اجرا درآمد.

جمع آوری محصول سیب در آذرشهر

آذرشهر- خبرنگار جمهوری اسلامی- روز گذشته تعداد ٤۰۰ نفر از برادران سربازپاسداران شهید دستغیب با همت دایره سیاسی ایدئولوژی- به کمک برادران در بنیاد کشاورزی گل چهره شتافته در جمع آوری محصول سیب آنها را یاری نمودند.

تشییع پیکر پاک چند شهید

بیرجند- خبرنگار جمهوری اسلامی- پیکر پاک و مطهر درجه‌دار شهید محمد حسین ظاهر و سنوانبار محمد تقی یوسفی که در مصاف با دشمن بعثی بشهادت رسیده بودند. صبح دیروز با شکوه تمام با شرکت جمعی از روحانیون و مسئولین نهادها و مردم همیشه بیدار شهرستان بیرجند از محل میدان شهدا تا میدان امام این شهر تشییع و از آنجا جهت دفن به رادگاهشان منتقل شدند.

افتتاح چند نمایندگی پستی در بیرجند

بیرجند- خبرنگار جمهوری اسلامی- بمناسبت بزرگداشت هفته پست در اجرای طرح توسعه و تکمیل واحدهای پستی در روستا و همزمان با عید سعید غدیر خم در چند روستای دورافتاده بیرجند نمایندگی پستی رسمی افتتاح و شروع بکار نمود.

حکم دادگاه انقلاب اسلامی بیرجند در مورد چند متهم

بیرجند خبرنگار جمهوری اسلامی- بحکم دادگاه انقلاب اسلامی بیرجند ۵ تن بجرم جعل امضاء و پرونده سازی و آزار اهالی و تهیه مشروبات الکلی و بازداشت غیرقانونی و تصرفات غیرقانونی و حمل و توزیع هروئین از ٦۰ تا ۹۰ ضربه شلاق و از ٦ ماه تا ۱۵ سال حبس و یک تن از آنها به حبس ابد محکوم شد.

اعزام به مناطق جنگی غرب و جنوب

قائم شهر- خبرنگار جمهوری اسلامی- یک گروه از برادران بسیج قائم شهر پ

در مصاحبه اختصاصی جمهوری اسلامی با سخنگوی شورای نگهبان مطرح شد:

تأسیس سازمان اطلاعاتی، اصلاح قوانین، انتخابات مجلس خبرگان، تغییر اعضاء شورای نگهبان و....

آیت‌الله خزعلی در یک مصاحبه به سؤالات خبرنگار ما پیرامون اصلاح قوانین، فرمان امام جهت اصلاح قوانین قضائیه، سازمان اطلاعاتی، تغییر اعضاء شورای نگهبان، انتخابات مجلس خبرگان، و میاندوره‌ای مجلس شورای اسلامی و.... جواب گفت.

ابتدا مخبر ما از ایشان در مورد بیانات اخیر امام امت در رابطه با اصلاح قوانین سؤال کرد و عضو شورای نگهبان اظهار داشت:

بسم‌الله الرحمن الرحیم

چیزهائی که در سطح کشور باید جریان پیدا کند (یعنی قوانین اعم از قضائی و غیر قضائی) بطور مسلم بایستی شورای نگهبان، صحه و تأیید بر پای آن بگذارد تا جنبه قانونی پیدا کند، بنابراین آنچه را دستگاه قضائی اجرا می‌کند، باید به نظر شورای نگهبان هم برسد و روی این جهت، پیشنهاداتی که مثلا از جانب شورایعالی قضائی تنظیم گردیده، هم بایستی مجلس شورای اسلامی تصویب نماید و هم شورای نگهبان تأیید کند. چون همانطور که میدانید در قانون اساسی آمده است که تا شورای نگهبان تأیید نکند، مصوبات مجلس اعتبار قانونی ندارد.

آیت الله خزعلی آنگاه در مورد اجرای قوانینی که از سابق وجود داشته و هم‌اکنون نیز بقوت خود باقی است افزود:

میدانید که قوانینی که در کشور جریان دارد، مسائلی از سابق بوده است، برخلاف مقررات شرع و باید آنها اجرا نشود اما در موقع اجرا نشدن، عوض آنها، قانون موافق با شرع باید باشد، دستگاه نباید راکد شود، بنابراین تنها، جلوگیری از قوانین طاغوتی کافی نیست بلکه بایستی خوراک برای آنها آماده کرد و گفت از آن قوانین دست بکشید.

بعضی از قوانین که برخلاف شرع صریح است و نباید در هیچ زمانی جاری شود ولی چون ناگزیر به اجراء قوانین هستیم، باید بلافاصله هر چه زودتر دستگاههای مربوطه، در مقام برآیند که قوانینی موافق با مقررات شرعی تنظیم کنند و به نظر شورای نگهبان هم برسانند تا این شورا هم الغاء قوانین قبل را اعلام نماید که این را بحمدالله امام، با آن پیام انقلابی خود انجام دادند و همه را متوجه وظیفه نمودند و آن مطالبی که باید به

● در انتخابات مجلس خبرگان مردم باید با بیداری وهوشیاری، منتخب خود را از قبل شناخته باشند و به کسی که صالح است، رای دهند.

هر اداره و هر واحد گفته شود، همه را امام به یکباره ابلاغ فرمودند (خداوند سایهٔ ایشان را مستدام بدارد و این خود یک انقلاب بود)، بنابر این آنهائی که خلاف شرع بین است ساقط می‌گردد ولی بایستی در برابرش مسائل و قوانینی برای واحدهای اداری آماده کرد و بلافاصله با تائید شورای نگهبان به آنها عرضه داشت، همانگونه که دادگستری ما تا بحال این کار را کرده و چندین بخش را آمده است و مورد تائید ما واقع شده و در جاهائی که نظر داشته‌ایم داده‌ایم همانطور که از جاهای دیگر هم اگر بیاید و تنظیم شود، این کار انجام خواهد گرفت.

سخنگوی شورای نگهبان همچنین پیرامون تعیین تکلیف اجرای بعضی از قوانین اضافه نمود: بطور جزئی سؤالاتی از برخی وزارتخانه‌ها آمده است ولی بعنوان اینکه لوایحی تنظیم شده بدست ما در این موارد رسیده باشد، نرسیده و فقط سؤالاتی بطور متفرقه آمده که بعضی از آن سؤالات را هم جواب گفته‌ایم و بعضی از سؤالات را در آینده جواب خواهیم داد.

اما مجموعاً برای هر کدام از آن واحدها، مجموع مسائلی که مورد ابتلاءشان هست هنوز تنظیم کلی نشده و وقت زیاد لازم دارد و چنان نیست که مسائل مربوط به یک وزارتخانه با یک نامه نویسی یا گذاشتن یکی دو هفته تمام شود. و باید هم آنها و هم ما بر مقدار کار و بر کیفیت و کمیت آن بیفزائیم تا انشاءالله آنچه موافق با شرع و مطابق با خواست امام است، انجام بگیرد.

※ فقهای شورای نگهبان و شورایعالی قضائی و مجلس شورای اسلامی و قوه‌مجریه می‌توانند نامزد نمایندگی مجلس خبرگان شوند

عضو شورای نگهبان آنگاه در مورد دستورکار اجلاس‌های آتی این شورا اظهارداشت:

فعلاً مسائلی که در پیش است، اکثراً مربوط به دستگاه قضائی است و اینها از قبل مطالب زیادی را آماده کرده‌اند بخصوص دربارهٔ تعذیرات و قوانین جزائی که آماده است و بلافاصله بعد از شروع کار، در دستور قرار خواهد گرفت و مقداری هم قبل از تعطیل انجام شد و فرستادیم.

●ضرورت تشکیل سازمان اطلاعاتی

آیت‌الله خزعلی سپس در پاسخ به سؤال خبرنگارما که از ایشان پیرامون ضرورت وجود یک سازمان اطلاعاتی مکتبی و قوی سؤال نمود، بیان داشت:

دستگاه اطلاعاتی، فی نفسه مطلبی است، لازم. یعنی برای حفظ کشور و بقاء یک حکومت، باید اطلاعات لازم و مربوط در اختیار دولتمردان قراربگیرد و در این شکی نیست. و بدنامی دستگاههای اطلاعاتی سابق بدین جهت بود که اطلاعات درمسیر حفظ رژیم طاغوتی و خودفروخته و در واقع برای حفظ سلطهٔ استعمارگران و جهانخواران غرب بود و چون چنین بود، قهراً هرچه اطلاعات، دقیق‌تر، فشار برمردم بیشتر و دریک نظام طاغوتی مردم حق دارند که بدبین شوند چون بازده آن اطلاعات فشار بیشتر بر مردم و به یغما رفتن منابع طبیعی خدادادی آنها بود.

پس خود سازمان اطلاعاتی بدنیست ولی چون هدف‌گیری سازمانهای اطلاعاتی طاغوتی بود، چهرهٔ اصل سازمان اطلاعاتی را نیز تیره کرده بود اما اگر اطلاعات برای کشور و مردم و به نفع مردم و حفظ نظام مطلوب و خواسته شدهٔ مردم و بنفع مردم باشد، از ضروریات است و بایستی حتما کوشید برای عمیق‌تر کردن این سازمان اطلاعاتی و همه جانبه‌تر و گسترده‌تر کردن آن بطوری که همه شاخه‌های اطلاعات را در بر بگیرد و بخصوص همانطور که اشاره نمودید الان مردم عادی هم که خیلی با این مسائل سروکار ندارند، ضرورت آنرا لمس می‌کنند.

حوادث فاجعه انگیز اخیر و جریان مولم و تاثر آوری که بخصوص ضربه‌اش برای مردم مستضعف بود، لزوم وجود یک سازمان اطلاعاتی دقیق را ایجاب می‌کند و ملموس و بدیهی می‌سازد.

با یک ماده تخریبی ۷۰۰ نفر را مجروح و حدود ۷۰ نفر یا بیشتررا شهید کردن آنهم مردم مستضعفی که مثلا آمده با یک رنج و زحمتی که از صبح تا شام مشغول بوده حالا با آذوقه‌ای به خانه برای رسیدن به پیش زن و بچه روان است و با این اتوبوسهائی که با فشار و ازدحام جمعیت می‌خواهد به خانه‌اش برسد، این ناپاکهائی که بدروغ ادعای خلقی بودن می‌کنند، این عزیزان را به خاک و خون می‌کشند و سازمان اطلاعاتی برای حفظ این مردم لازم است، همانطور که سنگر در جبهه برای حفظ این مردم، لازم است و همانگونه که خون و جان جوانانمان را در حفظ اینها به رایگان میدهیم، سازمان اطلاعاتی نیز برای حفظ اینها لازم است و همانطور هم که نخست وزیر محترم اشاره کردند، باید مجلس هر چه زودتر به این فکر بیفتد.

● برگزاری انتخابات خبرگان

آیت‌الله خزعلی آنگاه در مورد انتخابات مجلس خبرگان به خبرنگار ما اظهار داشت:

قبلا باید زمینه برای انتخابات و بودن افراد صالح در استانها و شهرستانها تامین شود که در در فلان جا که نماینده‌ای برای مجلس خبرگان میخواهند، انتخاب کنند، آیا در محل، با آن شرائطی که در قانون اساسی آمده کسی را دارند یا ندارند و در ضمن خود مردم با افرادی که از جانب شورای نگهبان هستند، همکاری و همگامی داشته باشند برای انتخاب صحیح و منتخب واجد شرائط.

روی این زمینه افرادی از حقوقدانان شورای نگهبان به اغلب استانها مسافرت کرده‌اند و زمینه، آماده است و آن تتمه‌ای که مانده است، اگر تمام شود، انتخابات خبرگان شروع خواهد شد.

آقای خزعلی آنگاه در رابطه با تاخیر انتخابات میاندوره‌ای مجلس اظهار نمود: چون انتخابات مجلس خبرگان و همچنین انتخابات میاندوره‌ای مجلس شورای اسلامی بهتر است در یک زمان انجام گیرد تا مردم به زحمت نیفتند و به لحاظ آنکه زمینهٔ انتخابات مجلس خبرگان باید در سراسر کشور آماده شود، از این جهت انتخابات میاندوره‌ای مجلس هم به تاخیر افتاده والا

● سازمان اطلاعاتی برای حفظ این مردم لازم است، همانطور که سنگر در جبهه برای حفظ این مردم لازم است.

مانع بخصوصی بر سر راه نیست و خواسته‌اند که در زمان واحد و همزمان ،هردو با هم انجام گیرد.

خبرنگار ما سئوال کرد: باتوجه به اینکه شما عضو جامعه مدرسین حوزهٔ علمیهٔ قم نیز هستید و حتماً این جامعه در انتخابات خبرگان، فعال خواهد بود، تاکنون چه مواردی را پیش بینی کرده یا خواهد کرد؟ و آیت‌الله خزعلی افزود:

جامعهٔ مدرسین حوزهٔ علمیه قم در چند ماه قبل که در این باره نشستی داشت و بنده نیز حضور داشتم، افرادی را برای ارشاد استانها درنظر می گرفت که خیال شود که هر عمامه به سری واجد شرائط نامزدی مجلس خبرگان است و حال آنکه باید شرایط مقام اجتهاد را داشته باشد و طوری باشد که درس خارج را تمام کرده باشد و

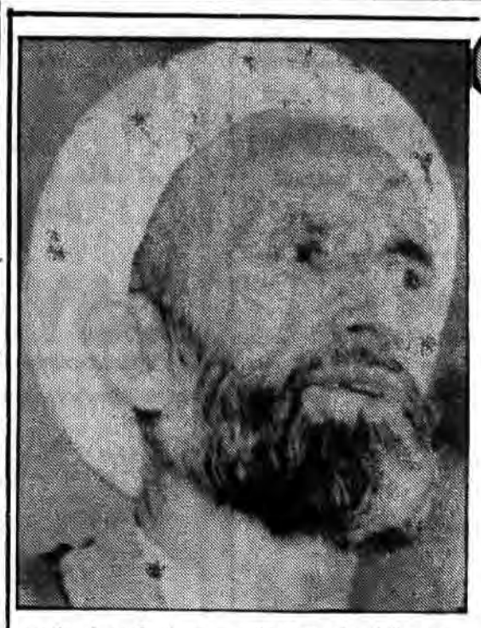

وخودافراد شاید نتوانند این معنی را درک نمایند که فلان آقا ولواینکه محترم ونافذ است ولی آیا به مقام اجتهاد رسیده است یاخیر؟ ودرس عالی را دیده است یانه؟

ومردم باید باهوشیاری وبیداری، منتخب خودرا ازقبل شناخته باشند وبه کسی که صالح است، رای دهند.

● تغییر اعضاء شورای نگهبان

خبرنگار ماآنگاه ازحضرت آیت‌الله خزعلی تقاضاکرد که توضیح دهد قرعه‌کشی برای تغییر ۶نفر از اعضاء شورای نگهبان چه موقع انجام خواهدگرفت وایشان درجواب اظهار نمود:

میدانید که درقانون اساسی آمده است که مدت اعتبار هردوره از ادوار شورای نگهبان، ۶سال است ودراین قانون آمده است که بعداز گذشت نصف مدت (یعنی ۳سال) دراولین دورهٔ شورای نگهبان، قرعه‌کشی می‌شود واز ۱۲نفر فقیه وحقوقدان، نیمی به قید قرعه‌خارج می‌شوند و۶نفر دیگر به جای اینها می‌آیند یعنی ۳ نفر ازحقوقدانان میروند و۳نفر هم ازفقها.

واین دراین دوره‌ای که فعلاً درآنیم واولین دوره حساب می‌شود ۹ماه دیگر این کارصورت خواهد گرفت ودرتیرماه ۶۲ انشاءالله قرعه‌کشی می‌شود و از اعضاء موجود درشورای نگهبان، ۶نفر خارج می‌شوند.

آیت‌الله خزعلی سپس درجواب به این سئوال که آیا شما که بعداً به این جمع پیوسته‌اید نیز شامل قرعه‌کشی برای تغییر خواهید شد یاخیر؟ وآقای خزعلی افزود:

بله قهری است چون عضویت ما دردورهٔ اول است بنابراین فرقی نمی‌کند که چندماهی دیرتر آمده باشیم

آیت‌الله خزعلی سخنگوی شورای نگهبان در پاسخ به این پرسش ما که آیا اعضاء فقیه شورای نگهبان یا شورایعالی قضائی یا مجلس شورای اسلامی و یا قوه مجریه می‌توانند به نمایندگی مجلس خبرگان درآیند، اضافه نمود:

بله ازنظر قانونی مانعی ندارد یعنی می‌توانند هم عضو شورای نگهبان یا عضوشورایعالی قضائی یا نماینده مجلس باشند و در عین حال نماینده مجلس خبرگان نیز باشند و معیار فقیه بودن است.

و نمایندگی مجلس خبرگان یک شغل دولتی هم نیست که توهم پیش بیاید و فقط اظهار نظری است در مسائل کشور و بر روی این جهت آنچه به ذهن میآید که مانع باشد، آن است که دو شغل دولتی نمی‌شود به کسی داد.

شرائط عضو شدن در مجلس خبرگان اگر برآنان منطبق بشود مانعی ندارد همانگونه که بعضی از این آقایان نیز ابراز تمایل نموده و آمادگی خودشان را جهت نمایندگی خبرگان اعلام کرده‌اند.

صدای شما

۱۸-۳۰۶۱۱۱ داخلی (۰۵)
از ساعت ۲ الی ۷ بعدازظهر

- سازمان اطلاعات و امنیت

● باتوجه به تمام گوشزدها از طرف مردم ومسئولین چرا باز هم نمایندگان محترم مجلس شورای اسلامی ضرورت تشکیل سازمان اطلاعات و امنیت کشور را نادیده می‌گیرند و طرح آن را جزو دو فوریت‌ها به حساب نمی‌آورند تنها با تشکیل این سازمان است که میتوان از تلفات و ضایعات جلوگیری کرد.

دست روی دست گذاشتن به امید اینکه ممکن است این بمب‌گذار یک روزی گیر بیافتد که صحیح نیست.

• • •

ابهام اطلاعیه‌های دادستانی

اطلاعیه‌های گوناگون دادستانی درمورد مالک ومستاجر که در جراید صبح و عصر منتشر شده متاسفانه هراطلاعیه مشکلی بر مشکلات و ابهامی را برای مالکین به وجود آورده است از دادستان محترم انقلاب‌اسلامی تقاضا میشود که دراین مورد آگاهی‌های لازم را دریک ارتباط مستقیم به مردم بدهند البته تا وقتی که مهلت تعیین شده به پایان نرسد.

محمودی

• • •

- روشنائی خیابانهای شلوغ

باتوجه به دسیسه‌های هرروز شیطان بزرگ که اخیراً برای ایجاد رعب و وحشت دست به انفجارات دیوانه‌واری میزند و به خصوص در مناطق شلوغ و مستضعف‌نشین بهتر است ضمن توجه و هشیاری بیشتر مسئولین وامت مسلمان شهرداری با روشن نگه داشتن چراغها امکان سوءاستفاده از تاریکی را به دشمن خونخوارندهد.

یک مسلمان

• • •

- زمین متروکه

درمنطقه نیروی هوائی به خصوص درخیابان ۶/۳۸ چند قطعه زمین متروکه وجوددارد که به صورت دزدگاه و زباله‌دانی و جولانگاه سگهای ولگرد درآمده و موجبات ناراحتی و زحمت اهالی و شهرداری منطقه را فراهم ساخته و اهالی از مقامات مسئول هرطور که صلاح می‌دانند دراین مورد تقاضای کمک می‌کنند.

سید عباس محورگیری

پاسخ آموزش و پرورش

در پاسخ مطلبی که درشماره ۹۵۹ مورخ ۶۱/۶/۳۰ آن نشریه زیر عنوان «برادر حجت‌الاسلام حسینی مدیرکل» درج گردیده است باطلاع میرساند.

برابر گزارش اداره کل آموزش و پرورش تهران چون در بعضی مناطق که تقاضای انتقال میشود با کثرت تعداد معلمین روبر هستیم نمیتوانیم نیروی جدید برای آنها بپذیریم.

موجب تشکر است چنانچه دستور فرمائید بمنظور روشن شدن ذهن خوانندگان نسبت به درج این توضیح اقدام گردد.

سرپرست دفتر وزارتی و روابط عمومی

از میان نامه‌ها

ای کسانی که ایمان آوردید چرابه آنچه می‌گوئید عمل نمی‌کنید

ازرادیو شنیدم فقیه عالی‌قدر آیت‌الله منتظری دریک سخنرانی کارمندان اداری را به کار بیشتر وحل مشکلات اربابرجوع دعوت فرموده‌اند برای چندمین بار داغ دلم تازه شد، زیرا دراسفندماه سال ۱۳۶۰ دریک اتوبوس ۲طبقه یک آگهی ازطرف شهرداری پایتخت نظرم را جلب کرد، درآگهی ازمردم خواسته شده بود که مشکلات خودرا با تلفن‌های اعلام شده به روابط عمومی شهرداری اطلاع دهند تاشهرداری بلافاصله اقدام نماید.

دراواسط اسفند ماه تلفنی باروابط عمومی شهرداری مشکل محله را درمیان گذاشتیم فرد مسئول قول دادند که به واحد مربوطه گزارش دهند وقضیه حل شود. چون پس از یک ماه خبری نشد مجدداً درتاریخ ۶۱/۶/۲۱ تماس گرفتم مسئول روابط عمومی اسم وآدرس را پرسید وقول مساعد داد که بازهم خبری نشد دراین احوال بخشنامه‌ای از طرف روابط عمومی شهرداری!! به شماره ۱۱۸۳۱ وتاریخ ۶۰/۱۲/۸ به اداره ما رسید که شهرداری جهت تسریع درکار مردم چنین وچنان می‌کند. ای مردم برای جلوگیری از اتلاف وقت وکاغذبازی با تلفنهای زیر تماس بگیرید برای سومین بار تماس گرفتم مامور مربوطه اظهار تاسف کرد وگفت همین روزها مشکل حل خواهدشد.

سه ماه ازاین قضیه گذشت واقدامی صورت نگرفت تااینکه فصل زمستان فرارسید ومشکل سال گذشته هنوز پابرجاست وکماکان شهرداری چهوراست با بوق وکرنا ازمردم می‌خواهد که تلفن کنید ماچکار می‌کنیم خیلی سریع وفوری وبازهم شماره تلفن ودراین مدت تنها چیزی که مشاهده نشد عمل بود وبس (خیابان مجاهدین- سادات اخوی)

محمد مظاهری

۱۸ ماه سرگردانی برای ۲ روز

براساس آگهی روزنامه در مورد فروش ماشین رنو در تاریخ ۶۱/۱۱/۲۹ مبلغی در حدود پنجاه هزار تومان به بانک ملی ایران شعبه اهواز پرداخت نمودم ولی به علت موقعیت جنگی و بمباران منطقه محل سکونتم ناچارا نامه را از طریق پست اصفهان با ۲ روز تاخیر پست کردم تا اینکه طی دعوتنامه کتبی از من خواسته شد جهت تحویل گرفتن ماشین به تهران بیایم بعد از آمدن به تهران متاسفانه در ترمینال کیف دستی‌ام که محتوی اسناد مربوط به ماشین بود به سرقت رفت جریان را به شرکت سایپا در میان گذاشتم وگفتند عیبی ندارد و ۳ ماه دیگر بیا بعد از این مدت ضمن مراجعه از من خواستند که حدودا ۴۰ هزار تومان دیگر به حساب بگذارم و ده روز بعد ماشین را دریافت کنم بعد از ده روز مسئولین شرکت گفتند به دلیل اینک ۲ روز، نامه شما دیر پست شده از دادن ماشین معذوریم و بعد از اینکه ۱۸ ماه پول بنده دست ایشان بود و بعد از این همه دعوتنامه و درخواست تازه می‌گویند نمی‌دهیم چرا میخواهید مردم را بدبین کنید مگر نمی‌توانستید همان روز اول این حرف را بزنید که انقدر از جنوب به تهران نیایم و متحمل این همه خسارت نشوم.

ناصر نامجویان

آگهی مناقصه شماره۱۶۵

فرماندهی لجستیکی هوائی سیب درختی موردنیاز خودراازطریق مناقصه خریداری می‌نماید. داوطلبان میتوانند بامراجعه به معاونت خرید وپیمانها فرماندهی لجستیکی هوائی واقع درخیابان پیروزی (فرح‌آباد سابق) ودریافت برگ شرایط ومشخصات، پیشنهاد خودراتاساعت۸۳۰ مورخه۱۳۶۱/۸/۲ به آجودانی فرماندهی لجستیکی هوائی تسلیم نمایند.

۱۹۴۷۸م/ الف — فرمانده لجستیکی هوائی

بسمه تعالی

آگهی مزایده

بنیاد مستضعفان رامسر در نظر دارد محصولات باغات تحت پوشش خود را در سالجاری از طریق مزایده بفروش برساند لذا از کلیه متقاضیان دعوت میشود جهت شرکت در مزایده از تاریخ درج اولین آگهی بمدت پانزده روز پیشنهادات خود را به بخش کشاورزی بنیاد مستضعفان رامسر ارائه نمایند.

روابط عمومی بنیاد مستضعفان رامسر

«بسمه تعالی»

در این جنگ ما پیروز می‌شویم.

(امام خمینی)

آگهی استخدام

بدینوسیله اعلام میدارد که مجتمع فولاد اهواز بمنظور تأمین نیروی انسانی خود درزمان نصب به مشاغل زیر نیازمند می‌باشد.

لذا از افرادی که واجد شرایط باشند دعوت می‌نماید از تاریخ ۶۱/۷/۱۰ به مجتمع فولاد اهواز امور کارکنان مراجعه نمایند.

۱- سوپر وایزر لوله کش
۲- سوپر وایزر برق کار
۳- سوپر وایزر ابزار دقیق
۴- سوپر وایزر مکانیک
۵- سوپر وایزر اسکلت فلزی
۶- مترجم زبان انگلیسی با حداقل ۳ سال سابقه کار مفید.
۷- وکیل حقوقی.

سید جمال امامی
رئیس و مجری طرح مجتمع فولاد اهواز

مرگ بر امریکا یادتان نرود- آیت‌الله منتظری

۶۱/۷/۱۷
۳۳۳

بسمه تعالی

آگهی دعوت مجمع عمومی (بطورفوق‌العاده)

بدینوسیله به اطلاع کلیه اعضاء محترم شرکت تعاونی حمل و نقل سبک و سنگین آبیک میرساند که در تاریخ ۶۱/۸/۴ راس ساعت ۱۰ صبح در محل اداره مرکزی شرکت واقع در تهران خیابان آزادی جنب دانشگاه صنعتی ساختمان آزادی طبقه سوم جهت تصمیم‌گیری درباره موضوعات ذیل حضور بهمرسانند.

دستور جلسه

۱- تغییرات پیشنهادی اداره هماهنگی حمل و نقل کشور دراساسنامه
۲- استفاده از دعوت کتبی از طریق پست سفارشی موضوع ماده ۲۱ اساسنامه

هیئت مدیره شرکت تعاونی حمل و نقل سبک و سنگین آبیک

۶۱/۷/۱۷
۳۳۲

بسمه تعالی

آگهی دعوت مجمع عمومی (عادی)

بدینوسیله به اطلاع کلیه اعضاء محترم شرکت تعاونی حمل ونقل سبک وسنگین آبیک میرساند که درتاریخ۶۱/۸/۴ رأس ساعت۱۱ صبح درمحل اداره مرکزی شرکت واقع درتهران خیابان آزادی جنب دانشگاه صنعتی ساختمان آزادی طبقه سوم جهت تصمیم‌گیری درباره موضوعات ذیل حضوربهمرسانند.

دستورجلسه

۱- استماع گزارش کارهیئت مدیره وبازرسان
۲- تصویب ترازنامه
۳- انتخاب بازرسان

هیئت مدیره شرکت تعاونی حمل ونقل سبک وسنگین آبیک

بسمه تعالی

آگهی مزایده

شرکت تولی پرس مقداری بشکه فلزی ۲۰۰ لیتری- مقوای سفید ضایعاتی - درب لیوان بستنی مقوائی و تخته پالتی را از طریق مزایده بفروش میرساند. متقاضیان برای دریافت برگ شرایط و مشخصات به خیابان جمهوری اسلامی، شماره ۲۴۷ طبقه دوم و برای رویت مورد مزایده و دریافت برگ شرایط بشهر صنعتی البرز- فلکه دوم کارخانه تولی پرس مراجعه فرمایند، پیشنهادات در ساعت ۱۰ صبح روز سه‌شنبه ۶۱/۷/۲۷ باز و قرائت خواهد شد.

شرکت سهامی تولی پرس

بسمه تعالی

اطلاعیه

دفتر پژوهش امور هنری و نمونه سازی آموزش و پرورش در نظر دارد که تقویم سال ۱۳۶۲ هجری شمسی را در سه نوع یادداشت روزانه برای دانش‌آموزان، معلمین، کارمندان اداری و همچنین تقویم دیواری برای ادارات تهیه نماید.

از کلیه دانش‌آموزان، معلمین، کارمندان ادارات آموزش و پرورش تقاضا میشود پیشنهادات، طرحها و نظرات خود را تا تاریخ ۱۵ آبان ۱۳۶۱ به آدرس «ابتدای خیابان دکتر شریعتی کوچه سمنان شماره ۸» ارسال نمایند. ضمناً از معلمینی که درگذشته جهت درج نمرات کلاسی و امتحانی دانش‌آموزان دفترچه‌های ابتکاری داشته‌اند خواهشمند است که نمونه‌هایی از این دفترچه‌ها را به آدرس فوق ارسال نمایند.

قبلاً از همکاری صمیمانه شما تشکر مینمائیم.

بسمه تعالی

آگهی مزایده فروش اتوبوس

شرکت واحد اتوبوسرانی تهران وحومه درنظردارد ۱۹۴ دستگاه اتوبوس ۳۲۱ وموتور جلو شورلتی خارج ازرده خودرازطریق مزایده بفروش برساند شرکت کنندگان میتوانند برای دریافت شرایط عمومی مزایده همه روزتاتاریخ۱۳۶۱/۸/۲ درساعات اداری به قسمت معاملات شرکت واقع درمیدان رسالت خیابان هنگام مراجعه نمایند.

۱۹۵۸۶م/ الف

امورمالی شرکت واحد اتوبوسرانی تهران وحومه

سازمان آگهی‌ها
۳۱۲۶۲۹-۳۱۶۱۶۰

۱۹۴۸۴ م- الف

بنام خدا

آگهی ابلاغ مالیاتی

دراجرای ماده ۳۰۱ قانون مالیاتهای مستقیم بدینوسیله به مودیان مشروحه ذیل که به آدرس موجود در پرونده شناخته نگردیده‌اند برگهای تشخیص با مشخصات زیر ابلاغ میگردد:

ردیف	نام‌ونام‌خانوادگی	منبع مالیاتی	سال عملکرد	درآمدمشمول مالیات	مالیات‌مشخصه	شماره و تاریخ برگ‌تشخیص
۱	آقای نجات‌اله صدقی	نماینده بیمه	۱۳۵۷	۶۱۰۶۰۰۰ ریال	۱۵۳۱۸۰۰ ریال	۶۱/۴/۲۸ -۷۳۸
۲	آقای عبدالرضاصفری	بازرگان	۱۳۵۷	۴۷۸۷۳۰۸ ریال	۱۱۶۰۴۴۶ ریال	۶۱/۴/۳۱ -۸۹۸
۳	آقای یعقوب‌شادپور	بازرگان	۱۳۵۷	۱۸۲۹۸۲۱ ریال	۳۷۹۱۵۷ ریال	۶۱/۴/۳۱ -۹۰۱
۴	آقای حسین امین صالحی	واسطه اتومبیل	۱۳۵۷	۱۷۰۴۰۰۰ ریال	۳۴۸۹۶۰ ریال	۶۱/۴/۳۱ -۸۹۷
۵	آقای مالک‌انصاری	مشاغل ماده۶۳	۱۳۵۷	۷۵۶۰۰۰ ریال	۱۲۷۲۰۰ ریال	۶۱/۴/۲۹ -۷۷۴
۶	آقای اکبرقربانی	نماینده بیمه	۱۳۵۷	۴۸۱۰۰۰ ریال	۷۴۵۸۰ ریال ۷۰۰۸۰ ریال	۶۱/۴/۲۸-۷۴۰ ۶۱/۴/۲۶ -۷۱۱
۷	آقای‌محمدغفوری‌اشتیانی	بازرگان	۱۳۵۷	۴۵۶۰۰۰ ریال		

خواهشمند است ظرف مدت ده روز از انتشار این آگهی به حوزه مالیاتی ۳۳/۱۳۴ مالیاتهای مرکز تهران به نشانی خیابان بهار خیابان نامجو کوچه سلماسی پلاک ۲۳ مراجعه فرمایند.

ممیز حوزه مالیاتی ۳۳/۱۳۴ مالیاتهای مرکز تهران

۱۹۴۸۱ م- الف

بسمه تعالی

در اجرای ماده ۳۰۱ قانون مالیاتهای مستقیم مصوب اسفند ماه ۱۳۴۵ بدینوسیله اوراق تشخیص مالیاتی مشروحه زیر ابلاغ میگردد.

ردیف	نامونام‌خانوادگی‌مؤدی	نوع‌درآمد	سال عملکرد	درآمد مشمول مالیات پس‌ازبخشودگی‌قانونی	مالیات	شماره و تاریخ برگ‌تشخیص
۱	آقای یوسف اهل	مشاغل ماده ۵۹	۱۳۵۷	۴/۱۷۸/۱۸۸ ریال	۹۸۹/۸۹۳ ریال	۶۱/۴/۱۵ -۵۵۴
۲	آقای یوسف اهل	مشاغل ماده ۵۹	۱۳۵۸	۵/۹۷۹/۰۰۱ ریال	۱/۴۹۴/۱۲۰ ریال	۶۱/۴/۱۵ -۵۳۵
۳	آقای هارون طماری	مشاغل ماده ۵۹	۱۳۵۷	۱۲۳۰۹۶۸ ریال	۲۳۵۴۳۲ ریال	۶۱/۴/۲۸ -۹۴۴
۴	آقای غلامعلی اسماعیلی	مشاغل ماده ۵۹	۱۳۵۷	۱۰۵۹۷۸۰ ریال	۱۹۴۳۴۷ ریال	۶۱/۴/۱۵ -۵۳۸
۵	آقای امیر یعقوب ناصی	مشاغل ماده ۵۹	۱۳۵۷	۱۰۳۸۶۷۶ ریال	۱۸۹۲۸۲ ریال	۶۱/۴/۲۸ -۶۴۸
۶	آقای اکبر کربلائی احمدهراتی	مشاغل ماده ۵۹	۱۳۵۷	۹۷۳۸۰۷ ریال	۱۷۴۲۳۸ ریال	۶۱/۴/۲۸ -۹۴۶

خواهشمند است ظرف ده روز پس از ابلاغ در روزنامه جهت پرداخت مالیات بحوزه مالیاتی ۳۳۳ اداره کل مالیاتهای مرکز تهران به آدرس خیابان جمهوری اسلامی خیابان شیخ هادی شماره ۳۸۵ طبقه دوم مراجعه فرمائید.

ممیز حوزه ۳۳۳- اداره کل مالیاتهای مرکز تهران

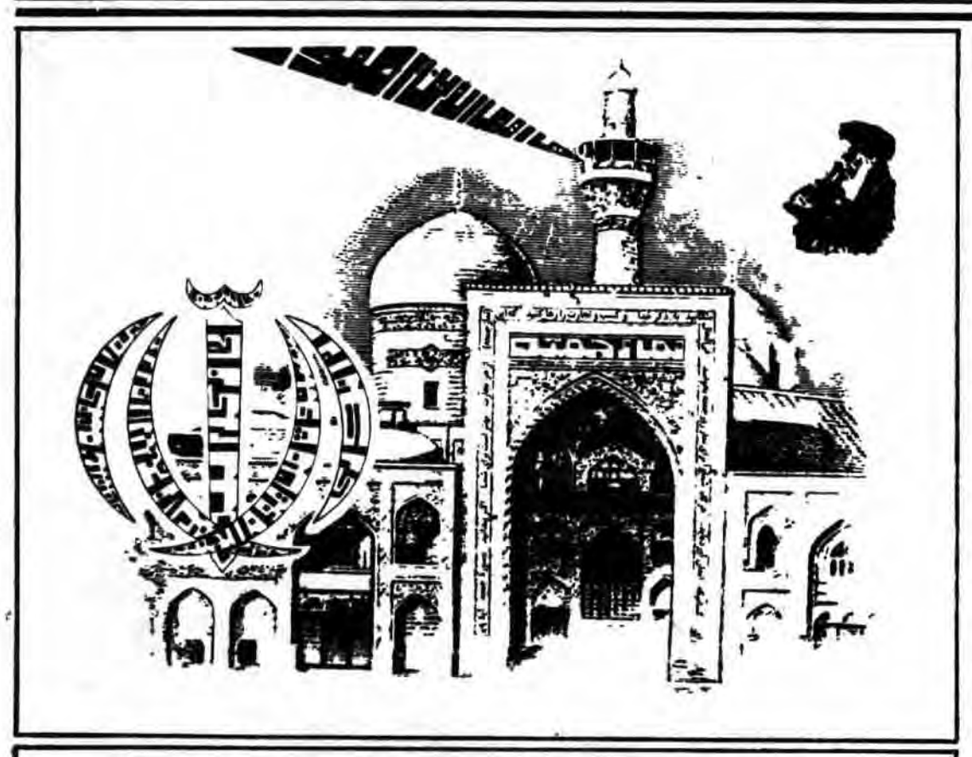

جمعه ۱۶مهر۱۳۶۱-۲۰ذیحجه۱۴۰۲

آیت‌ا... حاج شیخ ابوالحسن شیرازی امام جمعه مشهد:

مسئله ولایت وامامت بزرگترین مسأله‌ایست که درقیام انبیاء الهی تحقق یافته است

نماز دشمن شکن جمعه این هفته مشهد درجوار بارگاه ملکوتی هشتمین پیشوای شیعیان جهان حضرت رضا علیه‌السلام درایوان مقصوره و رواقها وصحنین مسجد گوهرشاد وامام خمینی باشکوه هرچه تمامتر وباشرکت خدا جویان حزبا... بامامت آیت‌الله حاج شیخ ابوالحسن شیرازی امام جمعه مشهد برگزارشد.

بگزارش رسیده دراین آئین دیرپای محمدی امام جمعه مشهد درخطبه‌های نماز پیرامون عیدغدیر خم ولایت وامامت بازسازی مناطق جنگی اجرای طرح کاد وجنایات صهیونیسم درلبنان سخن گفت وافزود مسئله ولایت وامامت بزرگترین مسئله‌ایست که درقیام انبیاء الهی تحقق یافته ودرروز عیدغدیرخم حضرت علی (ع) ازسوی پیغمبر بزرگ اسلام به خلافت وامامت منصوب شد.

امام جمعه مشهد افزود امامت ورهبری چیزی نبود که جز بامعیارعلم وتقوا دست یافتنی باشد وامامتی که الگوی رهبری درجامعه اسلامی است ودرسایه رهبری است که حکومت ا... وحق وعدل برقرارمیشود وامروز درکشورایران برهبری امام خمینی حکومت الهی بوجود آمده ولذا ابرقدرتها وسران مرتجع خائن ازحرکت عظیم الهی وحاکمیت اسلام به وحشت افتاده‌اند آیت‌الله شیخ ابوالحسن شیرازی درخطبه دوم نماز درزمینه‌بازسازی‌مناطق‌جنگی‌اشاره کرد و از مردم همیشه در صحنه مشهد خواست که در امر بازسازی مناطق آزاد شده دولت را یاری دهند تا انشاا... مهاجرین جنگ تحمیلی به شهرها و روستاهای خود بازگردند امام جمعه در پایان گفت ابرقدرتهای جهان میخواهند با سلطه برکشورهای جهان سوم مردم این کشورها را ناآگاه نگهداشته و چپاول و استعمار و استثمار خود را ادامه دهند ولی برخلاف پیش‌بینی آنان اکنون همه مستضعفان جهان در سایه انقلاب اسلامی بیدار شده و اجازه چپاولگری به آنان نمی‌دهند براساس همین گزارش قبل از ایراد خطبه‌ها حجت‌الاسلام غزالی نماینده امام در سپاه پاسداران انقلاب اسلامی منطقه چهار پیرامون اندیشه‌های الهی و هواهای نفسانی سخنانی ایراد کرد و گفت هر انسانی باید خود را فراموش نکند و برای خویش همیشه میزان و حسابی باز نماید که این میزان قانون الهی است.

وی افزود در جوامع انسانهای فراوانی بودند که مسلمان و برنفسشان مسلط شده بودند ولی در مسئله امامت و رهبری اشتباه کردند و بهلاکت و نابودی رسیدند پس هرکس باید در امر شناخت رهبری دقت کند و رهبرش را خوب بشناسد و سپس مرید او شود حجت‌الاسلام غزالی گفت در طول انقلاب بازرگان رجوی و بنی‌صدر برای بعضی از انسانها رهبر بودند ولی شما سرنوشت این انسانهای گمراه را دیدید که چگونه در اثر این اشتباه به نابودی رسیدند.

آیت‌ا... حاج شیخ ابوالفضل نجفی خوانساری امام جمعه اراک:

توکل بخدا بالاترین اسلحه این امت است

نماز عبادی سیاسی جمعه این هفته اراک همچون هفته‌های قبل بامامت حضرت آیتا... حاج شیخ ابوالفضل نجفی خوانساری درمسجد آقاضیاءالدین اراک برگزارگردید درمراسم باشکوه جمعه این هفته ابتدا یکی ازروحانیون حوزه علمیه اراک پیرامون اهمیت عبادت مخصوصاً نماز جمعه صحبت کرد سپس امام جمعه اراک پس ازتشریح آیاتی ازکلاما... مجید وکلمات قصار حضرت علی (ع) اظهارداشت اکنون که باهمت شما مردم ورهبری امام خمینی درخت انقلاب بثمر رسیده واجب است که ازاین درخت انقلاب حمایت کنیم وازآفات خارجی مثل آفت صدام و آفات داخلی مثل آفت منافقین حراست ومحافظت نمائیم. وی سپس به پیروزی اخیررزمندگان اشاره کرد وتلاش مذبوحانه صدام وکارگزاران آمریکا رابرای پیدا کردن راه فرار بی‌اثر تلقی نمود ودرپایان گفت این اعتقاد بخداوتوکل بخدا بالاترین اسلحه این امت است که ریشه صدام وحسین اردنی وحسن مراکشی وحسنی مبارک راخواهد زد تااینکه مستکبرین ریشه‌کن شوند درخطبه دوم امام جمعه اراک به بیهوده بودن نقش سازمان ملل وحقوق بشر سازمان اشاره کرده وگفت هیچ وقت شنیدید که حتی دریک مورد یک دولت ضعیف را اینها حمایت کنند ظاهرا درهمین سازمان حقوق بشر آمریکا تاکنون ۱۸۱ تصویب نامه اعضای شورا راوتو کرده درهرکجا که به صلاحش نبوده قبول نکرده وآنجا که اسرائیل هزاران هزارنفرازافراد مسلمان را از پیرو جوان وبچه شیرخوره میکشد ویا ایبطور بنظر آنها نظم برقرارمیکند ولی ایران که خواستار مجازات متجاوز است درمنطقه منافع شرق اوسط درخطر میافتد درپایان برای طول عمر امام امت وپیروزی رزمندگان اسلام دعا کردند.

حجت الاسلام حائری امام جمعه شیراز:

عراق و اسرائیل کانونهای آتش فتنه در منطقه هستند

شیراز: حجت الاسلام حائری امام جمعه شیراز در جمع انبوه نماز گزاران پر صلابت و وحدت آفرین جمعه این هفته شیراز روحیه والا اشتیاق به شهادت رزمندگان اسلام را تضمین کننده آینده انقلاب و جنگ حق طلبانه آنها را برقرار کننده صلح وفرونشاننده آتش فتنه در جهان اعلام کرد.

بگزارش رسیده امام جمعهٔ شیراز که اخیراً از جبهه‌های غرب کشور باز گشته است در قسمتی از سخنانش گفت: کسانی که در جبهه‌ها به آتش دشمن نزدیکترند متقی‌تر وبا تقوا ترند ریا، حب دنیا و ریاست طلبی در آنها بکلی از بین رفته و آنچه دارند در طبق اخلاص نهاده وتقدیم خداوند میکنند.

امام جمعه شیراز افزود: عراق و اسرائیل کانونهای آتش فتنه در منطقه هستند و اکنون که شعله‌های این آتش بوسیله رزمندگان ما مهار شده باید کانون بزرگ این آتش افروزیها یعنی حزب بعث و اسرائیل را نابود کنیم

وی در پایان در رابطه با شروع فصل کشت از مسئولین و کشاورزان خواست که در امر کشاورزی نهایت سعی و کوشش خود را بکار برده وبا تنظیم برنامه‌های دراز مدت تولیدات کشاورزی را که پشتوانه این انقلاب است افزایش داده و با این عمل توطئه‌های دشمنان را در این زمینه خنثی کنند.

براساس همین گزارش سخنران بین الصلاتین برادر محسن رضائی فرمانده سپاه پاسداران انقلاب اسلامی کشور بود که طی سخنانی هدف از مسافرت خود به استان فارس وضع و موقعیت ارتش اسلام در جبهه‌های جنگ حق علیه باطل را برای نمازگزاران باز گو کرد.

حجت‌الاسلام ایمانی امام جمعه کازرون:

شورای امنیت از نظر ضوابط بین‌المللی فاقد اعتبار است

خلاصه خطبه‌ها:

● هیچ مساله‌ای در اسلام مهمتر از مساله امامت نیست واگر امروز مقام رهبری جامعه به امام امت داده شده از آن همه امتحانات سنگین بوده که از ایشان بعمل آمده.

● این مقامیکه امام ما (خمینی کبیر) امروز دارد بعد از مقام ولی‌عصر امام زمان «عج» هیچ مقامی بالاتر از آن مقام نیست.

حجت‌الاسلام محمدی اصفهانی امام جمعه بندرگناوه:

خلاصهٔ خطبه‌ها:

● امروز شرایط و فضایل ولایت فقیه گرفته شده از ولایت پربرکت امام علی (ع) است.

حجت الاسلام ابراهیم پیشوایی امام جمعه سروستان:

هدف ازسفرحج معرفی اسلام بجهان است

خلاصه خطبه ها:

● اگر گروهی یا کشوری به مسلمانان تجاوز کند بر مسلم واجب است که تجاوزگر را بجای خود بنشانند و اسلام را حاکم کنند.

● وظیفه پدران و مادران است که مواظب فرزندان خود باشند و آنها را به شرکت در مراسم اسلامی دعوت کنند.

حجت الاسلام باریک بین امام جمعهٔ قزوین:

امت رزمندهٔ ما تا آخرین نفس برای دفاع از حقوق حقهٔ خود خواهد ایستاد

قزوین: نماز جمعهٔ این هفته در قزوین همچون دیگر هفته‌ها بامامت حجت الاسلام باریک بین و با شرکت گروه کثیری از اقشار مختلف مردم این شهر و اهالی روستاهای اطراف در مسجد النبی اقامه شد.

حجت الاسلام باریک بین در قسمتی از خطبهٔ اول پس از تلاوت آیاتی از کلام الله مجید خطوط انحرافی مقابل خط امام را تشریح کرد وبا استناد به فرمایشات گهربار حضرت محمد (ص) دربارهٔ صفات یک مومن واقعی سخن گفت امام جمعهٔ قزوین در خطبهٔ دوم بمسائلی از قبیل پیروزیهای غرور آفرین رزمندگان اسلام در جبهه‌های غرب وفاجعه بمب‌گذاری اخیر در خیابان ناصر خسرو تهران اشاره کرد و طی سخنانی اظهار داشت: حالا هم رهبر انقلاب دولت جمهوری اسلامی ایران ومردم ما همچون همیشه بر ی یک صلح واقعی که متضمن حقوق وخواسته‌های مشروع ما باشد آماده‌اند و امت رزمندهٔ ما تا آخرین نفس برای دفاع از حقوق حقهٔ خود خواهد ایستاد.

آیت‌ا... حاج شیخ ابوالفضل نجفی خوانساری امام جمعه اراک:

آیت ا... طاهری در خطبه های نماز توطئه های استعمارگران را تشریح کرد

اصفهان: نماز عبادی سیاسی جمعه این هفته با شکوه خاصی به امامت آیت ا... طاهری نماینده امام و امام جمعه اصفهان و باشرکت هزاران تن از عاشقان راه ا... در میدان امام این شهر اقامه شد.

بگزارش رسیده امام جمعه اصفهان در خطبه های نماز ضمن تشریح پیروزیهای اخیر سپاهیان اسلام در جبهه های غرب کشور، حادثه بمب گذاری خیابان ناصر خسرو که باعث به شهادت رسیدن و مجروح شدن عده ای از مردم بی گناه گردید را محکوم کرد. وی همچنین توطئه های استعمارگران شرق و غرب برعلیه حکومت جمهوری اسلامی ایران را برای نماز گزاران تشریح کرد.

براساس همین گزارش در پایان نماز جمعه پیکرهای پاک و مطهر ۱۰ تن از سربازان اسلام که در جبهه های نبرد حق علیه باطل به درجه رفیع شهادت نائل آمده اند تشییع و در گلستان شهدا به خاک سپرده شدند.

حجت الاسلام محمدی امام جمعه ایلام:

جنایات منافقین تیشه‌ایست که ریشه آنها را قطع میکند

حجت الاسلام محمدی امام جمعه ایلام: جنایات اخیر منافقین تیشه ایست که ریشه آنها را قطع میکند و ملت را منسجمتر و مصممتر میگرداند. مسئله غدیر مسئله تاسیس ولایت است و ماموریتی که خداوند در روز عید غدیر به پیامبر داد تعیین ولایت و نقش ابقائی آن در حفظ و حراست از احکام و شریعت اسلام بود لذا ملت ایران باید توجه داشته باشد هیچ زمانی مکتب اسلام بدون ولایت نبوده و بقای نظام جمهوری اسلامی نیازمند ولایت فقیه است ملتهای مظلوم و محروم دنیا و ملت قهرمان ایران بخاطر حق و عدالت طلبی چنین مورد هجوم ابرجنایتکاران بخصوص شیطان بزرگ واقع میشوند و امریکا میترسد که مبادا جمهوری اسلامی الگو شود و ملتهای محروم دنیارا بیدار نماید، زمانیکه صدام رو به پیشروی بود سازمان ملل او را تشویق میکرد و هیچ حرفی نمیزد و حالا که صدام روبنابودیست این سازمان خواستار آتش بس است این سازمان باید بداند ملت تا زمانیکه حقوق حقه خود را از صدام و همپالکی‌هایش نگیرد هرگز اسلحه خود را بزمین نمیگذارد من از فرماندهان عزیز ارتش، سپاه و دیگر نیروهای نظامی میخواهم حمله به نیروهای متجاوز را متوقف نساخته که به نفع امریکا و دیگر نوکران اوست.

حجت‌الاسلام مروج امام جمعهٔ اردبیل:

خواست آمریکا و شوروی این است که مسلمانان را از یکدیگر جدا سازند

اردبیل: بگزارش رسیده از اردبیل نماز عبادی سیاسی جمعه این هفته نیز همچون هفته‌های گذشته با شرکت هزاران تن از اقشار مختلف نمازگزار اردبیل در هوای سرد و بارانی به امامت حجت‌الاسلام مروج امام جمعه و نماینده امام دراین شهر اقامه شد.

حجت‌الاسلام مروج درخطبهٔ اول نماز به نمازگزاران گفت: خواست آمریکا و شوروی و نوکران داخلیش این است که میان مسلمانان و ملت حزب‌الهی تفرقه انداخته و آنان را از یکدیگر جدا سازد تا خود در منطقه حاکم شوند وی یادآور شد که امت حزبا... گول این جنایتکاران رانخورده و آنان را در همه جا سرکوب کنند و امام جمعه اردبیل در خطبه دوم نماز با اشاره به نزدیک شدن ماه محرم و سوگواری حضرت حسین (ع) از مردم خصوصاً جوانان حزبا... خواست که این ماه را هرچه باشکوهتر برگزار کرده و به تعزیه‌داری خود رونق بخشند و این عزاداری را با اصول قرآن و اسلام بجای آورند.

یادآوری میشود پیش از خطبه‌های نماز این هفته حجت‌الاسلام پورمحمدی یکی از روحانیون اعزامی از ستاد تبلیغات سپاه پاسداران انقلاب اسلامی استان بود که درمورد نقش انقلاب فرهنگی درتداوم انقلاب اسلامی به تفصیل سخن گفت گزارش‌های رسیده از شهرهای گرمی ، پارس آباد مغان، مشکین شهر، بیله سوار، اهر سراب خلخال، کلیبروبخش قرزی خدا آفرین حاکیست که نماز عبادی سیاسی جمعه درشهرهای یاد شده نیز باشکوه هرچه تمامتر برگزار شده است.

اقامه نماز جمعه برادران اهل سنت در زاهدان

زاهدان: آئین عبادی سیاسی و پرصلابت جمعه برادران اهل سنت با شرکت جمع کثیری از برادران اهل تسنن به امامت مولوی عبدالعزیز در مسجدجامع اهل سنت زاهدان برگزار شد.

بگزارش رسیده قبل از خطبه های نماز یکی از روحانیون اهل سنت طی سخنانی بر لزوم حفظ وحدت بین مسلمین جهان جهت خنثی نمودن توطئه های شیاطین بزرگ و کوچک تاکید کرد و گفت: دشمنان قرآن از آنجائیکه ازاسلام و قوانین الهی وحشت دارند سعی می‌کنند تا به هر طریقی شده جلوی گسترش اسلام و پیاده شدن قوانین آن را بگیرند ولی ما مسلمین چه شیعه و چه سنی باید هوشیار باشیم و اتحاد خود را بیش از پیش حفظ نموده و توطئه های مستکبرین شرق و غرب را خنثی نمائیم.

آنگاه مولوی عبدالعزیز به ایراد خطبه های نماز به زبان عربی پرداخت براساس این گزارش نماز پرشکوه و وحدت آفرین جمعه برادران اهل تشیع نیز باشکوه تمام و باشرکت یکپارچه امت اسلامی و نمازگزار در زاهدان اقامه شد، براساس گزارشهای رسیده آئین عبادی سیاسی نماز جمعه در شهرهای زابل، خاش، سراوان، ایرانشهر و چاه بهار نیز باشکوه تمام برگزار شده است.

حجت‌الاسلام سیدحسین حسینی امام جمعه شیروان:

صدام همانند شاه معدوم رفتنی است

خلاصه خطبه‌ها:

●گروههای انحرافی والتقاطی وابسته به شرق وغرب بسیارتلاش میکردند که مانع تصویب ولایت فقیه درمجلس خبرگان گردند ولی باهمت روحانیت متعهد مخصوصاً شهید مظلوم آیتا... بهشتی این مترقی‌ترین اصل به تصویب رسید وبدین وسیله انقلاب درخط اصل خود قرارگرفت.

●این پیروزی اخیر درغرب کشور (عملیات مسلم‌بن عقیل) ازآنچنان عظمتی برخورداربود که صدام دست به دامن کشورهای مرتجع منطقه زده وازشورای امنیت کمک خواست غافل ازاینکه نه کشورهای مرتجع منطقه ونه شورای امنیت وابسته به ابرقدرتها توانائی زنده کردن این مرده راندارندوصدام همانند شاه معدوم رفتنی است ودیگرامیدبرایش نخواهد بود.

● ●سخنران قبل ازخطبه‌ها یکی ازاعضای شورای جهاد سازندگی بود.

حجت‌الاسلام سیدصادق آل محمد امام جمعه اهر:

خلاصهٔ خطبه‌ها:

● هرکس معتقد به ولایت فقیه نباشد معتقد به ولایت امام علی (ع) هم نیست.

● بحمدا... رزمندگان اسلام موفق هستند چون که آنها متکی به الله هستند.

● ● سخنران قبل از خطبه‌های نماز جمعه اهر معاون وزیر بهزیستی بود.

حجت‌الاسلام قائمی امام جمعه نورآباد ممسنی:

خلاصه خطبه‌ها:

● کشاورزان با حضور هرچه بیشتر در مزارع و کشت بیشتر بخصوص در فصل پائیز چون رزمندگان عزیز ما در جبهه‌ها مشت محکمی بردهان یاوه‌گویان شرق و غرب بزنند.

● سازمان بین‌المللی این آلت دست امپریالیسم آمریکا حدود دو سال از تجاوز عراق به ایران سکوت کرد ولی هماکنون که به یاری خدا و توانائی رزمندگان عزیزمان می‌رویم تا پوزه صدام را بخاک بمالیم و حق خویش و مردم محروم عراق را از حزب بعث بگیریم ایران را از حمله به عراق برحذر میدارد.

حجت الاسلام مقدسی امام جمعهٔ محلات:

● مسالهٔ امامت از مسالهٔ نبوت جدانیست و متمم ومکمل اعتقادات اسلامی است و مسالهٔ امامت از همهٔ اصول اسلامی مهمتر است و در روز عید غدیر خم بود که رسول خدا دین اسلام را کامل کرد و ولایت فقیه ثمرهٔ امامت است که این چنین ملت ما را در دنیا معرفی کرده است.

● سران دولتهای مرتجع منطقه که این روزها مرتب از صلح صحبت میکنند دروغ می‌گویند زیرا آشکارا وپنهانی به صدام متجاوز کمک میکنند و باید منتظر عواقب اعمالشان باشند.

نماز شکوهمند جمعه در سنندج

سنندج:نماز سیاسی عبادی جمعه این هفته سنندج به امامت حاج سید صلاح‌الدین حسامی امام جمعه این شهر و با شرکت گروه کثیری از خواهران و برادران مسلمان نمازگزار و رزمندگان اسلام درمسجد جامع سنندج برگزار شد.

به گزارش رسیده امام جمعه سنندج درخطبه اول طی تحلیلی پیرامون عید سعید غدیر خم این عید بزرگ اسلامی را به همه مسلمانان بویژه خواهران و برادران کردستانی تبریک و تهنیت گفت. امام جمعه سنندج درخطبه دوم ضمن تاکید بر لزوم بیش از پیش وحدت بین اقشار مختلف مردم مسلمان و اهمیت حفظ یکپارچگی و اتحاد از مردم خواست تا عناصر ضدانقلابی را که ناجوانمردانه اقدام به ترور افراد حزب‌الهی مینمایند شناسایی و به مقامات مسئول معرفی کنند.

حجت‌الاسلام آشتیانی امام جمعه ابهر:

خلاصه خطبه‌ها:

●باید هرچه زودتر توسط یک سازمان اطلاعات اسلامی جلوی این منافقین گرفته شود چرا که درزمان پیامبراکرم وحضرت علی «ع» سازمان اطلاعات اسلامی بوده ویک حکومت باید دارای سازمان اطلاعاتی باشد البته نه مثل ساواک بلکه اسلامی باشد.

●هجرت امام خمینی مقدمه رسیدن مابه یک حکومت اسلامی بود.

نمازوحدت درارومیه

ارومیه: باحضور هزاران تن از اقشار مختلف مردم ارومیه نماز پرشکوه وحدت درمسجد جامع این شهر اقامه شد.

درغیاب حجت‌الاسلام حسنی امام جمعه ارومیه که به جبهه‌های نبرد حق علیه باطل عزیمت کرده است نماز وحدت این هفته باامامت حجت‌الاسلام سید ابوالفضل موسوی اقامه گردید.

حجت‌الاسلام سید مرتضی محمودی امام جمعه ورامین:

خلاصه خطبه‌ها:

● رباخواری در جامعه اسلامی خسارت به اقتصاد مملکت وارد می‌کند موجب اختلاف طبقاتی می‌شود تا آنجائیکه دنیا را به دنیای سرمایه‌داری غرب و کمونیستی شرق تقسیم می‌کند.

● منافقین باید بدانند که با این بمب‌گذاری‌ها و بالاتر از اینها هرگز نمی‌توانند در ارادهٔ آهنین و تصمیم قاطع این ملت خللی وارد کنند

حجت‌الاسلام شفیعی امام جمعه چابکسر:

● از صدر اسلام به مساله رهبریت توجهی عمیق و به مردم در پیروی از خط رهبری شدیداً هشدار داده شده است بطوریکه این مهم را در تاریخ خونبار تشیع شاهد بودیم و طبیعی است که بگوئیم شایسته نیست شیعه علی باشیم و شاهد گران‌فروشی‌ها و کم‌فروشی‌ها و توزیع ناعادلانه دربازارهایمان و شاهد از بین رفتن حرمت خون شهیدان و بی‌توجهی‌های بعضی از خواهران در امر حجاب و شاهد تمامی سهل‌انگاری‌ها،... باشیم.

آیت‌ا... ملکوتی امام جمعهٔ تبریز:

روز عید غدیرخم نقطه عطفی درتاریخ شکوهمند اسلام است

تبریز: نماز عبادی سیاسی و دشمن‌شکن این هفته در شهرستان تبریز باحضور انبوه کثیری از مردم مسلمان و متعهد و به امامت حضرت آیتا... ملکوتی نماینده امام در آذربایجان و امام جمعه تبریز با شکوه خاصی در مصلای امام خمینی این شهرستان اقامه شد.

بگزارش رسیده آیتا... ملکوتی در خطبه‌های نماز باشاره به مسئله ولایت و اهمیت آن در تداوم اسلام گفت روز عید غدیرخم نقطه عطفی درتاریخ شکوهمند اسلام است و این روز روز مکمل و متمم اسلام است و اگر این واقعه درتاریخ بوقوع نمی‌پیوست دین مقدس اسلام از بین می‌رفت وی سپس بااشاره به خصوصیات مسئله ولایت و اعتقاد مسلمانان به آن گفت تمامی مسلمین به ولایت و وصایت علی (ع) معتقدند وآن روز بقدری درتاریخ مهم بود که باابلاغ آن از طرف حضرت رسول اکرم (ص) مشرکین و کفار از شکست اسلام مایوس گشتند. وی افزود یکی از خصوصیات بارز امت حزبا... آن است که معتقد به ولایت ا... پیامبر علی و ولایت فقیه باشند چون ولایت فقیه سبب دفع حیله‌ها و آفات دشمنان اسلام و سبب تداوم و بقای دین مقدس اسلام است- آیتا... ملکوتی در پایان ضمن تشویق مردم به کمک هرچه بیشتر و رفع احتیاجات جبهه‌ها ازنظر پوشاک و دیگر وسایل و تقدیر از کلیه کادر پزشکی بیمارستانها درمورد حمایت و پشتیبانی ازجبهه‌ها گفت- پروردگار متعال تامین وسایل و هزینه‌های جنگی را بعهده مسلمانان گذاشته است و امروزه که میدانهای جنگ تحمیلی با کربلای حسینی تفاوتی ندارد هرکس به هرنحوی که از جبهه‌ها پشتیبانی نماید منظور نظر حضرت ولی عصر (عج) خواهد بود.

آیت‌ا... حسین نوری همدانی امام جمعهٔ همدان:

بیاری خدا بزودی صدام صهیونیست را بدست عدالت خواهیم سپرد

نماز عبادی سیاسی جمعه این هفته همدان همچون هفته‌های قبل با شرکت گسترده مردم حزبا... و همیشه در صحنه و به امامت آیتا... حسین نوری همدانی نماینده امام و امام جمعه این شهر باشکوه خاصی در مسجد جامع اقامه شد.

بگزارش رسیده امام جمعه همدان در خطبه اول نماز ابتدا شمه‌ای از فضائل عید سعید غدیر خم را برشمرد و اهمیت این روز درتثبیت و معرفی ولایت ذکر کرد و ضمن تاکید بر اهمیت ولایت بعنوان یک رکن اساسی اسلامی به تشریح انواع ولایت مولای مودت و محبت ولای مرجعیت ولای زعامت و رهبری و والای تکوینی که مسلمانان نسبت به ائمه طاهرین می بایست داشته باشند پرداخت. وی آنگاه ضمن تشریح ابعاد گسترده فتوحات رزمندگان اسلام و اهمیت آن و قدردانی از ایثار و فداکاری سپاهیان کفرستیز اسلام که منتهی به راندن باقیمانده ارتش روبزوال صدام عفلقی از بخش مهمی از میهن اسلامیمان شد افزود صدام صهیونیست با آرزوهای بسیار زیاد به ایران حمله کرد و بالافره چنان مفتضحانه شکست خورد که اکنون ناچاراً به شورای امنیت که آن را به حق باید شورای دولت جماقداران دانست متوسل شده است.

آیتا... نوری آنگاه ضمن تشریح ماهیت سازمان ملل که در طول سالهای کشتار و شکنجه مردم محروم جهان توسط ابرجنایتکاران غرب و شرق از جمله افغانستان و لبنان و نیز در طول ۲ سال جنگ تحمیلی که طی آن شهرها و روستاهای میهنمان زیر بمبارانهای وحشیانه و حملات صدامیان کافر به ویرانی کشیده شده‌اند دم بر نیاورده است افزود با این همه اکنون شورای امنیت سکوت خود را شکسته و با صدور قطعنامه تقاضای متارکه جنگ و آتش‌بس بین ایران و عراق می نماید ولی همانطور که امام عزیز فرمودند این نوع قطعنامه‌ها از نظر ما پشیزی ارزش ندارد و ما فقط به بیرون راندن صدامیان جنایتکار اکتفا نکرده بلکه بیاری خدا بزودی صدام صهیونیست را نیز بچنگال عدالت خواهیم سپرد.

امام جمعه همدان در خطبه دوم نماز درخصوص سجایای اخلاقی امام دهم حضرت هادی (ع) و لزوم درس آموزی و سرمشق قراردادن امامان شیعه در زندگی فردی و اجتماعی برای نمازگزاران سخن گفت.

برپایه همین گزارش آگینهای پرصلابت و دشمن شکن جمعه درشهرستانهای ملایر- نهاوند- تویسرکان- اسدآباد و دیگر بخشهای استان همدان نیز با شکوه فراوان اقامه شد.

حجت الاسلام موسوی جزایری امام جمعه اهواز:

تازمانیکه سه مساله(تولید توزیع واحتکار) حل نشود مشکل گرانی نیز ازبین نخواهد رفت

نماز پر صلابت و دشمن شکن جمعه این هفته در شهر مقاوم و شهید پرور اهواز به امامت حجت الاسلام موسوی جزایری با شرکت اقشار مختلف مردم و جمعی از روحانیون اهل تسنن خراسان در پارک شهدای ۷ تیر اقامه شد.

بگزارش رسیده امام جمعه اهواز در خطبه اول نماز با اشاره به گرانی اجناس در استان خوزستان که علت آن کمبود جنس است و ذکر این مطلب که گرانی اجناس در این استان بواسطه کمبود تولید نارسائی توزیع و مساله احتکار است اظهار داشت. تا زمانیکه این سه مساله حل نشود مشکل گرانی نیز از بین نخواهد رفت وی در این خطبه با اشاره به وجود ۸۰۰/۰۰۰ هکتار زمین موات در خوزستان از مردم این استان خواست که در امر احیای این زمینها و تولید بیشتر اقدام کنند و دولت را در برنامه‌های اقتصادی یاری دهند.

امام جمعه اهواز هم چنین با اشاره به وجود یک میلیون دام در مناطق جنگی خوزستان خواستار تامین علوفه این دامها با توجه به نزدیک شدن فصل زمستان شد.

وی در خطبه دوم نماز پس از ایراد سخنانی به زبان عربی خواستار همکاری مردم اهواز با بسیج برای خنثی کردن طرحهای توطئه آمیز عوامل آمریکا و جلوگیری از توطئه‌های ناگوار شد.

امام جمعه اهواز هم چنین در این خطبه از تلاش جهادگران راه‌آهن که در کار راه اندازی راه‌آهن اهواز به خرمشهر فعالیت کرده‌اند قدردانی کرد.

حجت‌الاسلام احمدی امام جمعه بروجرد:

جنگ باکفرجهانی رابابد تاپیروزی نهائی بپایان برسانیم

آئین نماز سیاسی عبادی ودشمن شکن جمعه این هفته نیز همچون هفته‌های گذشته به امامت حجت‌الاسلام احمدی امام جمعه موقت بروجرد درمهدگاه عاشقان الله مسجد امام خمینی وباشرکت انبوه مردم خداجوی این شهر اقامه شد.

امام جمعه موقت بروجرد درخطبه‌اول نماز پیرامون حق وباطل ازدیدگاه اسلام به ایراد سخن پرداخت ودرخطبه دوم با اشاره به جنگ تحمیلی عراق علیه ایران گفت: امروز مهمترین مسئله ما جنگ است و جنگ علیه کفرجهانی رابابد باقدرت هرچه تمامتر تاپیروزی نهائی بپایان برسانیم وی همچنین به انفجاربمب درخیابان ناصرخسرو تهران که منجر به شهادت ومجروح شدن عده‌ای ازهموطنان بیگناهمان شد اشاره کردوگفت: منافقین آمریکائی بدانند بااینگونه اعمال نمیتوانند امت مسلمان ایران راازصحنه خارج کنند.

براساس این گزارش نماز سیاسی عبادی جمعه همچنین باشرکت هزاران نفرازمردم مسلمان درشهرهای الیگودرز-دورود-ازنا- نورآباد لرستان- سپید دشت- پلدختر وکوهدشت اقامه شد.

حجت‌الاسلام قتیل زاد امام جمعه بندر انزلی:

ملت هرگز از صحنه خارج نخواهد شد

بندرانزلی: نماز عبادی سیاسی جمعه این هفته در بندرانزلی با شرکت انبوه مردم مسلمان این شهر و بامامت حجت‌الاسلام قتیل‌زاد حاکم شرع و امام جمعه برگزار شد.

بگزارش رسیده سخنران قبل از خطبه‌های نماز سید میرکمالی موسوی سرپرست کمیته امداد امام‌خمینی شهرستان بندرانزلی بود که پیرامون عید سعید غدیر خم و خصایص و فضائل حضرت علی علیه‌السلام و مقام وی در دنیای اسلام و همچنین نقش ولایت فقیه سخن گفت سپس امام جمعه بندر انزلی در رابطه با خداشناسی و وجود فطرت ذاتی خدا در انسانها سخنرانی کرد و گفت: بشر برای شناخت و درک خداوند احتیاج به راهنما دارد تا در زندگی دچار انحراف نشود. امام جمعه در بخش دیگری از سخنانش به پیروزیهای اخیر رزمندگان اسلام و توطئه‌ها و کمکهای کشورهای وابسته به صدام اشاره کرد و گفت: آنان وقتی از این پیروزیها ناامید میشوند اقدام به ترور و بمب‌گذاری میکنند غافل از اینکه ملت هرگز از صحنه خارج نخواهد شد.

حجت‌الاسلام جعفری امام جمعهٔ رودبار زیتون:

● یکی از کمبودهای فعلی بازار ما و عدم رضایت مسائل فقهی مربوط به معاملات است

● نهضت آزادی یعنی نهضتی که آزاد است با امپریالیستها و دشمنان ما آزادانه تماس بگیرد بدون اینکه مصالح عالیهٔ اسلام را در نظر بگیرد.

● نهضت آزادی الان چه چیز را میخواهد آزاد کند منظور از این همه نامه‌های سر گشاده چیست؟!

● ● سخنران قبل از خطبه‌ها نمایندهٔ مردم رودبار زیتون بود.

حجت‌الاسلام فلاحی امام جمعه موقت تنکابن:

اگر هجرت انجام نگیرد قیام کامل نخواهد شد.

● زنان جامعه ما افتخار می‌کنند که الگویشان فاطمه‌زهرا اولین شهید راه امامت باشد، علی (ع) آنروز فریاد زد و فریاد او برای برقراری امامت بود که می‌بینیم امروز کسانی بنام اسلام بر مردم محروم حکومت می‌کنند و هر جنایتی را میخواهند انجام بدهند و همچون دولت سعودی واردن و دیگران.

● دشمن خیال می‌کند که هجرت یک حالت فرار است اما در منطق ما اگر هجرت انجام نگیرد قیام کامل انجام نخواهد شد.

● همه پیامبران با هجرتشان ، انقلابشان را کامل نمودند و امام امت خمینی کبیر هم با هجرت خویش از عراق به پاریس انقلاب را کامل نمود و سالگرد هجرت امام را به عموم مسلمین جهان تبریک می‌گوئیم.

حجت‌الاسلام نصیری امام جمعهٔ موقت بوشهر:

امروز شهوت رانان، انقلاب اسلامی ما را محکوم می‌کنند

● اخلاق اسلامی یعنی تمام اسلام ، برای این است که پیامبر اکرم می‌گوید رمز بعثت من این است که اخلاق را در جامعه گسترش بدهیم.

● شما منافقین به چه گناهی این ملت محروم را در خیابان ناصر خسرو تهران به خاک و خون کشیدید، ای از یزد بدترها؟!

● ● سخنران قبل از خطبها حجت‌الاسلام مفیسی دادستان دادگاه انقلاب اسلامی بوشهر بود.

حجت الاسلام تائبی امام جمعهٔ موقت ساری:

استمرار ولایت الله، ولایت فقهای جامع الشرائط است

● استمرار ولایت الله ولایت پیامبر و استمرار ولایت پیامبر ولایت امامان وائمه طاهرین واستمرار ولایت ائمه طاهرین ولایت فقهای جامع الشرائط است که در این زمان رهبر انقلاب روح ا... الموسوی الخمینی که امام مستضعفین وامام مسلمین است که در ارتباط با جدش و راهنمائی‌های امام زمان برخوردار است که باید از این فرد پیروی کرد تا سلطهٔ ابرجنایتکاران و ابرکفرها وتمام افراد سلطه گری را که میخواهند در زمین برمظلومین ومحرومین ظلم روا دارند جلوگیری بعمل آید.

● امید است این شیطان بزرگ بوسیلهٔ رهبر انقلاب ویاری امام زمان (عج) هرچه زودتر نابود گردد و دست شرایین جنایتکار وحامیانش از سرمسلمین کم گردد

● ● سخنران قبل از خطبها حجت الاسلام باقریان مسئول روابط عمومی سپاه پاسداران انقلاب اسلامی ساری بود.

حجت‌الاسلام احمدی امام جمعه خمینی‌شهر:

مردم ما باید غدیرخم را آنطور زنده نگهدارند که عاشورا را نگهداشتند.

خلاصه خطبه‌ها:

● عاشورا ادامه دهنده راه امامت و غدیر میباشد.

● اگر مردمی یک پیشوا و رهبری که آنها را بسوی حق راهنمایی کند نداشته باشند زود طعمه گرگ می‌شوند.

● نه سازمان ملل ونه مجمع عمومی حلال مشکلات ما است و نه غیره و هیچکس جز خدا ناظر اعمال ما نیست.

● در مقابل مشکلات انقلاب وظیفه من و شماست که احساس مسئولیت نموده و بی‌تفاوت نباشیم و با مردم همدرد باشیم.

حجت‌الاسلام سید مجتبی موسوی امام جمعه موقت زنجان:

خلاصهٔ خطبه‌ها:

● اگر انسان خداوند متعال را ازیاد ببرد نتیجه‌اش خودفراموشی خواهد شد.

● اگر اصل ولایت فقیه نبود این انقلاب ماهیت و حیثیت خود را امروز ازدست میداد.

● ● سخنران قبل از خطبه‌های نماز جمعهٔ زنجان مسئول آموزش سپاه پاسداران انقلاب اسلامی زنجان بود.

سیل درجنوب تهران صدها خانوار را آواره کرد

سرویس خبری جمهوری اسلامی

بدنبال بارندگی‌های اخیر در تهران، سیل در شهرری صدها خانوار را آواره کرد و باعث مرگ پنج نفر و مجروح شدن تعداد بیشتری گشت. بنا بگزارش خبرنگار ما همزمان با بارندگی شدید در تهران، سیل در مناطق حوالی پل سیمان شهرری باعث خرابی خانه‌های باروت کوبی، سه راه تقی آباد، شهرک مدرس، سیمان صفائیه شد. گزارش خبرنگار ما که از مناطق سیل زده دیدن کرده است حاکیست که سیل حوالی ساعت ۱/۳۰ دقیقه بامداد دیروز در مناطق مذکور جاری شد و متعاقب آن اثاثیه صدها خانوار همراه با سیل به میان معابر ریخته شد. پاره‌ای از خانه‌ها هنوز مملو از آب بود، تا ساعت ۱۲ ظهر دیروز مردم موفق به تخلیه آب نشده بودند.

در جریان سیل دیروز شهرری قربانعلی ترابی ۶۰ ساله بعلت خفگی درگذشت و افسر بهنام ۵۳ و نازی جیبزی ۵۰ ساله نیز مجروح و به بیمارستان فیروز آبادی شهرری منتقل شدند. گزارش دیگری از میزان خسارات وارد شده به مناطق مسکونی باروت کوبی حاکیست ۵۰۰ خانه مسکونی این منطقه که در مسیر سیل در دو سوی مجاور رودخانه این منطقه قرار گرفته‌اند خسارات عمده‌ای متحمل شدند. بر اساس این گزارش مناطق مسکونی حد فاصل کوه سیمان تا جاده سوم دولت آباد در محور شرق به غرب و شهرک دولت آباد تا کارخانه سیمان از محور شمال به جنوب در جریان سیل دچار خسارات اساسی شدند.

محمد رضا پناهی فر یکی از ساکنان منطقه باروت کوبی شهرری در گفتگویی به خبرنگار ما گفت:

ساعت حدود ۱/۳۰ بامداد بود که سیل به محله ما و اطراف آمد و ما متوحش از خواب بیدار شدیم تمام زندگی ما روی آب بود. وقتی بیرون آمدیم با بولدوزر یکی از همسایگان قصد داشتیم اقدامی بکنیم که بعلت خرابی بیش از حد موفق نشدیم و بولدوزر مذکور در محل به علت ریزش آسفالت موفق به حرکت نشد.

همان موقع برای تخلیه آب از شهرداری و شرکت برق کمک خواستیم و چون اهالی از اینکه دچار برق گرفتگی نشوند دست به کاری نزدند و همین امر سبب شد تا همیاری مردم به کندی انجام شود.

وی گفت. :

سیل اغلب خانه‌ها را تخریب کرده و بعضی نیز در حال ریزش است و ما هیچکاری از دستمان بر نمی‌آید. بنا بگزارش خبرنگار ما در چند خانه هنوز آب وجود داشت یکی دیگر از ساکنین باروت‌کوبی نیز گفت: مسئولان باید قبل از بارندگی به فکر این منطقه می‌بودند زیرا این محلات سابقه سیل در رژیم گذشته را دارد وهر وقت هم به مسئولین وقت میگفتیم اعلام میکردند که غافلگیر شدیم ولی متاسفانه باید بگوئیم این مناطق اصلا قابل سکونت نیست وحتی اگر بازسازی هم بشود خطر ریزش برای اهالی دارد وحدود ٤ هزار خانوار در این منطقه در معرض خطر مرگ هستند.

سرهنگ حجازی رئیس شهربانی جمهوری اسلامی ایران نیز صبح دیروز با هلی‌کوپتر از مناطق سیل زده دیدن کرد. همچنین استوار ایروانی یکی از ماموران کلانتری ۱۱ تهران بر اثر اصابت رعد و برق و صاعقه در حوالی شهریار درگذشت و موضوع تحت بررسی قرار گرفت.

دفتر ریاست شهربانی نیز اعلام کرد که بعلت جاری شدن سیل در مناطق جنوب شهر و شمال شرقی تهران با اعزام پرسنل اقدامات کمکی اولیه انجام شده است.

سیل درخزانه بخارائی

از سوی دیگربنابرگزارش خبرنگاران ما دیوارهای بسیاری ازخانه‌های مردم گودنشین منطقه خزانه بخارائی فرو ریخته است که منجر به زخمی شدن عده‌ای ازسکنه این خانه‌ها شده است همین گزارش حاکیست به رغم ریزش مداوم باران ازنخستین ساعات بامداد دیروز مردم مسلمان ومقاوم منطقه درجهت جلوگیری ازخسارات جانی به ساکنین این محله شتافتند ومصدومین ومجروحان رابه مراکز درمانی انتقال دادند اموال اثاثیه ولوازم زندگی آسیب دیدگان نیز باهمیاری مردم به مغازه‌ها وخانه‌های دیگرانتقال یافته است. بسیاری ازمدارس منطقه شهرری به علت جاری شدن سیل درداخل آنهاوایجاد مشکلاتی دررفت وآمد دانش آموزان بحال تعطیل درآمدند ودانش آموزان نیز به یاری نیروهای امدادگر شتافتند. تعدادی ازمغازه‌های ضلع شرقی خیابان ورامین نیز که درسطح پائین‌تری ازخیابان بناشده‌اند به علت نفوذ آب خساراتی متحمل شده‌اند که کوشش امدادگران وامت حزب‌الله برای ایجاد مسیرهای انحرافی عبورآب وتخلیه مغازه‌ها همچنان ادامه دارد .یک مقام آگاه دربرق منطقه‌ای شهرری درگفتگوئی باخبرنگار مااعلام کرد.

برق برخی ازمناطق شهرری به علت آب گرفتگی ساختمانهای پست تقویت و توزیع برق بخشهای فیروزآبادی سازمان آب، امین‌آباد، مدرسه معینی، عباسی، سیمان ری و صفائیه به طور موقت قطع می‌باشد ومامورین به علت جلوگیری ازخطرات احتمالی درحال تخلیه آب ازساختمانهای مزبور وترمیم ومرمت ترانسفورماتورهای خسارت دیده هستیم وی افزود: ازنظرتامین برق منطقه جای هیچگونه نگرانی نیست وتنها ترانسفورماتورمنطقه باروت کوبی واقع دربشت کارخانه سیمان شهرری که متحمل خسارات سنگین شده ازکارافتاده است.

کاهش حجم آب درمنطقه باروت

حجم آب سیل جاری درمنطقه باروت کوبی مقارن بعدازظهر دیروز بطورقابل ملاحظه‌ای کاهش یافت. بگزارش خبرنگاران ما درنتیجه قطع ریزش باران وتلاش پی‌گیر نیروهای امدادگر ومردمی درایجاد مسیرهای انحرافی عبور آب، ظهر دیروز حجم آب سیل جاری شده در رودخانه منطقه باروت کوبی حدود ۲متر کاهش یافت ونیروهای امدادگر باتسلط بیشتری درمهارکردن سیل ویاری رسانی به آسیب دیدگان مشغول انجام وظیفه شدند. گزارش خبرنگاران ما درساعت ۱٦ دیروز حاکیست باکاهش حجم آب کوچه‌ها وخیابانهای منطقه شهرری نیز به مرور به وضع عادی خود بازگشت.

ایثار وازخودگذشتگی امت حزب‌الله

صبر ومقاومت مردم آسیب‌دیده، ایثاروازخودگذشتگی نیروهای امدادگر مردمی ووحدت ویکپارچگی امت حزب‌الله درمناطق سیل‌زده جنوب شهر تهران بسیار چشمگیر بود.

بگزارش خبرنگاران ما درمیان انبوه مشکلات ناشی از سیل درجنوب تهران مردم موحد پذیرائی واسکان زنان وکودکان سیل‌زده، تامین مواد غذائی آنان، همچنین تشکیل ستادهای کمک‌رسانی واردوگاه موقت جهت اسکان آسیب‌دیدگان سیل ازجمله اقدامات مقدماتی ارگانهای دولتی، نهادهای انقلاب اسلامی ودیگر اقشار مردم بود.

عملیات امدادی

خبرنگار ما دررابطه با بارندگی چند روز اخیر وجاری شدن سیل دربخشهایی از جنوب تهران باشهرداری تهران تماس گرفت سخنگوی شهرداری گفت ازبامداد دیروز کلیه اکیپ‌های شهرداری تهران درمناطق جنوب وشرق تهران مشغول فعالیت می‌باشند ودرزمینه امدادرسانی سریعتر باستاد ارتش، نیروی دریائی، چهادسازندگی، ژاندارمری و صنف تخریب و تخلیه چاه تماس گرفته شده که این سازمانها آمادگی خودرا درزمینه‌های مختلف درکمک‌به مردم مستضعف این مناطق اعلام داشته‌اند واکثرآنها مشغول فعالیت می‌باشند. وی نقاط آسیب‌دیده شهرتهران را مناطق ۱۲،۷،٤، ۱۶،۱۵،۱۸، ۲۰ شهرداری تهران اعلام کرد سخنگوی شهرداری تهران در این گفتگو از کلیه مردم متعهد تهران و سازمانهای خصوصی و دولتی دارنده موتور پمپ و لودر تقاضا کرد این وسایل و گونیهای اضافی خودرا تاپایان عملیات امداددراختیار شهرداری تهران قراردهند وشهرداری تهران همچنین آمادگی دارد که اجاره ماشین‌آلات فوق را نیز بپردازند.

اطلاعیه شهرداری تهران

شهرداری تهران دراطلاعیه‌ای ضمن تقدیر از صبر و پایداری شهروندان مسلمان وانقلابی جنوب‌شهر تهران در مواجهه با مصائب ومشکلات ازآنان تقاضا کرد درمقابل حادثه طبیعی جاری شدن سیلاب ناشی ازبارندگی خونسردی خود را حفظ کرده و گروههای نجات شهرداری تهران، آتش‌نشانی وسایر نهادها را درمنطقه یاری دهند.

تشکیل ستاد کمک رسانی به سیل‌زدگان

روابط عمومی وزارت‌مسکن و شهرسازی اعلام کرد در پی بارندگی شدید چند روز اخیر و بواسطه بروز خرابیهائی در برخی از نقاط مستضعف‌نشین شهر تهران ستادی جهت کمک‌رسانی سریع به سیل‌زدگان درمحل نخست‌وزیری با شماره تلفن ٦۱٦۱ تشکیل و نسبت به این امر اقدام می‌کند و بهمین منظور از تمامی شرکتهای با مدیریت دولتی و سازمانهای وابسته به این وزارتخانه درخواست میشود سریعا جهت هماهنگی لازم کلیه امکانات خود را دراختیار این ستاد قرار دهند لازم به تذکر است این اطلاعیه بمنزله بخشنامه کتبی بوده و سازمانهای وابسته و شرکتهای با مدیریت دولتی موظف به رعایت دقیق مفاد این بخشنامه می‌باشند.

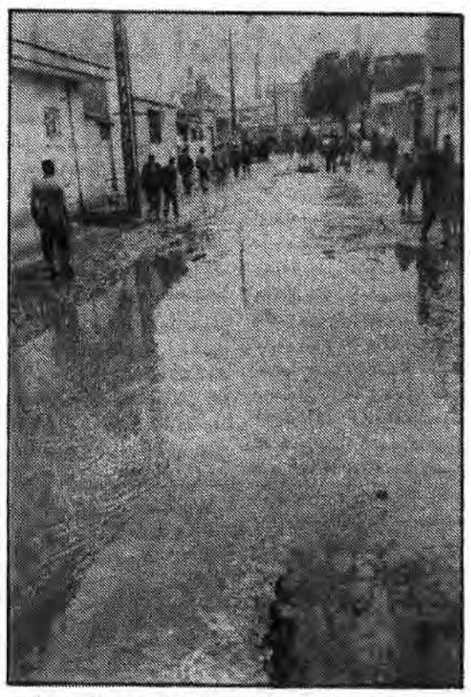

گزارش هفته نامهٔ دون افریک از «نماز جمعه تهران»

بگزارش واحد مرکزی خبر از پاریس هفته نامهٔ دون افریک بر اساس گزارش فرستادهٔ خود در مقاله‌ای زیر عنوان جمعه‌ای در تهران مینویسد در ایران هم انقلاب است و هم جنگ ممکن است این تصور در ذهن انسان بوجود آید که در پایتخت ایران هرج و مرج حکمفرماست در حالی که حقیقت کاملا با چنین تصویری متفاوت است. هر روز جمعه در دانشگاه تهران جمعیت فراوانی حضور می‌یابند صدها هزار نفر از مردم مردوزن و کودک با پای پیاده با اتومبیل شخصی و اتوبوس از ساعت ۹ بامداد برای شرکت در نماز که در ساعت سیزده آغاز میشود- بسوی دانشگاه روانه میشوند. تعداد این جمعیت که در محوطه دانشگاه و یا خیابانهای فرعی اطراف آن گردهم می‌آیند ۱/۵ تا دو /۲/ میلیون نفر است. آنها هر هفته روز جمعه در آنجا حضور دارند در گرمای شدید و یا برف و باران.

نماز جماعت روز جمعه در سنت شیعه که در ایران حاکم است اجباری نیست میتوان بجای آن هر روز به تنهائی نماز خواند ولی طبق پیام امام خمینی از زمان استقرار حکومت اسلامی این نماز جماعت معمول شد و علاوه بر مفهوم مذهبی خود مفهوم سیاسی و اجتماعی نیز یافته است. کمتر کسی سعی دارد از حضور در بین این جمعیت خودداری کند. حتی افراد ناقص‌العضو و معلولین جنگی نیز در مراسم نماز جمعه شرکت میجویند.

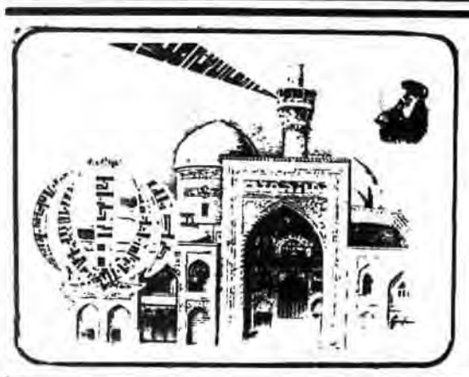

جمعه ۱٦مهر ۱۳٦۱-۲۰ذیحجه ۱٤۰۲

حجت‌الاسلام سیدحسین حسینی امام جمعه محمودآباد:

منافقین با عمل خائنانه خود میخواهند ملت را از صحنه خارج کنند

محمودآباد- خبرنگار جمهوری اسلامی- غدیرخم یک نمونه بارزی در جهان اسلام است که در این روز مسئله ولایت و امامت حضرت علی(ع) بعنوان ولی و جانشین رسول... از جانب خدا مطرح شده تا رهبری و ولایت جامعه اسلامی را بعهده گیرد، منافقین با عمل خائنانه خود میخواهند ملت ما را از صحنه خارج کنند و نسبت به انقلاب خونبار اسلامیمان دلسردنمایند ولی هنوز این ملت اسلام را درک نکرده‌اند که چگونه جان ومالشان را فدای اسلام وانقلاب اسلامی میکنند.

اقامه نماز شکوهمند جمعه در ابرقو

ابرقو- خبرنگارجمهوری اسلامی- نماز شکوهمند این هفته بامامت حجت‌الاسلام فاضلی در ابرقو اقامه گردید وی در خطبه‌های خود در رابطه با ولایت علی‌ابن‌ابی طالب سخنرانی نموده و در قسمتی دیگر از خطبه‌ها با اشاره به فاجعه بمب‌گذاری توسط منافقین در همین رابطه از مجلس شورای اسلامی خواستار اجرای طرح سازمان اطلاعاتی شد.

اقامه نماز شکوهمند جمعه در تربت حیدریه

تربت حیدریه- خبرنگارجمهوری اسلامی- حجت‌الاسلام محسنی گرگانی امام جمعه تربت حیدریه در خطبه اول نماز جمعه پیرامون عملکردهای سازمان ملل و در خطبه دوم پیرامون توصیه به کشاورزان برای هرچه بیشتر کشت کردن و همچنین محکوم نمودن بمب‌گذاری در تهران توسط عمال آمریکا وتشویق امت حزب‌ا... به کمک رساندن به جبهه‌های نبرد حق علیه باطل سخنانی ایرادکرد سخنران قبل از خطبه‌ها حجت‌الاسلام شیبانی یکی از مسئولین سازمان تبلیغات اسلامی و همچنین بین دو نماز حجت‌الاسلام رضایی فرمانده سپاه پاسداران انقلاب اسلامی این شهر سخنانی ایرادنمود.

اقامه نماز دشمن شکن جمعه در کاشمر

آئین عبادی سیاسی و دشمن شکن جمعه با شرکت مردم متعهد و همیشه در صحنه شهرستان کاشمر و بامامت حجت‌الاسلام محمدیان در باغ مزار کاشمر اقامه شد. بگزارش رسیده سخنران قبل از خطبه‌های نماز فرمانده سپاه پاسداران انقلاب اسلامی این شهرستان بود که در رابطه با سفر اخیر خود به بیت‌الله الحرام و رفتار وحشیانه پلیس فاشیست عربستان سعودی با زائران ایران و همچنین حرکت انقلابی زائران درمکه معظمه و مدینه منوره سخن گفت.

آنگاه امام جمعه کاشمر پیرامون ضرورت تقوا و مبارزه با هواهای نفسانی و شیطانی سخن گفت و رسالت فرد فرد ملت مسلمان ایران را درپاسداری از دست آوردهای انقلاب و خون شهیدان برشمرد.

حجت‌الاسلام باقری بنابی امام‌جمعه بناب:

اندیشه و تفکر صحیح افضل‌ترین عبادت است

نماز جمعه دشمن‌شکن و وحدت‌آفرین بناب این هفته با شرکت گروه کثیری از مردم مسلمان و انقلابی و بامامت حجت‌الاسلام باقری بنابی درمسجد جامع ولیعصر این شهر اقامه شد.

بگزارش رسیده امام جمعه بناب درخطبه‌های نماز بتفصیل پیرامون جهاد- اعزام نیروهای مردمی به جبهه‌ها و فاجعه بمب‌گذاری درخیابان ناصرخسرو تهران مطالبی را بیان داشت و بااشاره به اهمیت تفکر در اسلام گفت دراسلام اندیشه و تفکر صحیح افضل‌ترین عبادت است زیرا که انسان باتفکر بوجود خداوند متعال و چگونگی آفرینش موجودات جهان پی می‌برد و همین شناخت صحیح از جهان باعث سعادت او در دنیا و آخرت می‌گردد.

حجت‌الاسلام اسدا... ربانی امام جمعهٔ بندرگز:

جامعه‌ای که امام دارد همه نعمت‌ها را دارد

خلاصهٔ خطبه‌ها:

*جامعه‌ای که امام دارد همه نعمتها را دارد. الان شما همهٔ نعمتها و موهبت‌های آسمانی را دارید شما در همه جوامع مفتخرهستید.

● مسئولین این را باید بدانند مردمی که زنجیر ظلم را پاره کرده‌اند و با آمریکا آنچنان در افتاده‌اند شایسته نیست برآنها فشاروارد‌شود.

حجت‌الاسلام زین‌العابدین قربانی امام جمعه لاهیجان:

اگر رهبر نباشد افکار آلوده در راس کار قرار میگیرند

اگر رهبر نباشد افکار آلوده در راس کار قرارمیگیرند، قرآن را بایستی پیغمبر وخاندان پیغمبر که اهل بیت هستند تفسیرکنند لذا شیعه در طول تاریخ این امتیاز را داشت که قرآن را برای جامعه تفسیرمیکرد، زمانیکه امام خط ولایت فقیه را معیارقرارداده و بر دوراهی‌ها رهنمود دادند هم شرقی را کنار گذاشت و هم غربی را، امام جمعه همچنین پیرامون سیاستهای لیبرالها و جناحهای غیراسلامی بتفصیل سخنرانی نمود.

حجت‌الاسلام مهدوی نژاد امام جمعه سرخه:

پیروزی اخیر آنقدر سریع بود که دشمن نتوانست در مقابل آن تصمیم بگیرد

خلاصه خطبه‌ها:

● روز عید غدیر روزیست که پیامبر الهی مامور میشود یک انتخاب الهی را ابلاغ کند.

● شیعه در حمایت از ولایت و امامت جانبازیهای بسیار کرده است.

● با این حرکت رزمندگان در جبهه های‌غرب، دیگر برای فتح بغداد راه زیادی نمانده است.

نماز شکوهمند جمعه دراشنویه

ارومیه: نماز عبادی سیاسی جمعه باحضور مردم مسلمان اشنویه به امامت ملامحمد قاضی خضری درمسجد جامع این بخش اقامه شد.

امام جمعه اشنویه درخطبه‌های نماز بااشاره به آیات قرآن مردم رابه وحدت و پیروی ازامام دعوت کردوضمن درخواست اخوت واتحاد مسلمانان دربرابر دشمنان اسلام پیروی ازامام امت راازوظایف شرعی دانست.

براساس گزارش رسیده پیش ازخطبه‌های نماز بخشدار اشنویه پیرامون شهادت ملا محمد رئوف حسین‌زاده وفرزندش که طی هفته اخیر درنقده به دست گروهکهای وابسته به آمریکا به شهادت رسیدند مطالبی بیان داشت و یادداشتهای این روحانی مبارز کرد پیرامون تائید مقام رهبری ولزوم اطاعت مسلمین ازامام امت راقرائت کرد.

حجت‌الاسلام شیخ عباس صباحی امام جمعهٔ منطقهٔ ساوج بلاغ در نظرآباد:

● الان تمام دنیا ایران را بعنوان الگوی اسلام می‌شناسند.

● اگر یک جامعهٔ اسلامی مقررات اسلامی را داراباشد، تا دارای یک رهبر و امام نباشند این جامعه کامل نخواهد بود.

● این بمب‌گذاریها به ضرر انقلاب ما تمام نمی‌شود و توجه و حسن ظن مردم نسبت به انقلاب ما بیشتر می‌شود و مردم بهتر واردصحنه شده و خودشانرا برای انقلاب آماده‌ترمی‌کنند.

اقامه نمازجمعه در مریوان

سنندج- نماز وحدت‌بخش جمعه این هفته در مسجدحاج نجیب مریوان به امامت ملاعبدالکریم مردوخی امام جمعه این شهر و با شرکت خیل بیشمار خواهران و برادران نمازگزاربرگزارشد.

امام جمعه مریوان در خطبه‌های نماز ضمن تشریح جنایات عدیده صدام عفلقی علیه هموطنان مسلمان ما تأکید کرد که نبرد حق علیه باطل تا نیل به پیروزیهای نهایی و احقاق جزء به جزء حقوق حقه ما بیاری خدا همچنان بی‌امان ادامه خواهد داشت و این خواسته همه مسلمانان میهن اسلامی ما ایران است.

حجت‌الاسلام فرخی امام جمعهٔ گرمی:

خلاصه خطبه‌ها:

*دین مقدس اسلام بنا به خطراتی که دارد هیچ وقت زیر سلطهٔ کافرین نمی‌رود و روی این اصل صدام خونخوار در جنگ به اصطلاح سه روزه‌ای به اینچنین شکست فضاحت باری افتاد و حال که پی به شکست کامل خود برده و خود را در سراشیبی سقوط می‌بیند به شورای امنیت پناه برده است.

● صدام و اربابانش بخوبی دریافته‌اند که اگر حکومت اسلامی در کشورعراق برسرکارآید دیگر برای آنها در روی کرهٔ خاکی جائی نخواهد ماند.

قدر رهبرتان را بدانید و اورا یاری کنید

وصیت‌نامه شهید عباس توانگر

بسم‌الله الرحمن الرحیم

ان‌الله یحب الذین یقاتلون فی سبیله صفا کانهم بنیان مرصوص «صف آیهٔ٤»

خداوند کسانی را که در صف جهاد باکافران مانند سد آهنین همدست و پایدارند بسیار دوست میدارد.

بنام‌الله پاسدار حرمت خون شهیدان و با یاد آنکس که قلبها برای او می تپد و سلام برآنکس که مارا از ذلت و پستی بسوی نورکشاند و بادرود به رهبر انقلاب امام خمینی و بنام خداوندی که مرا آفرید و شعور و عقل عطا کرد تا چگونه زیستن و چگونه مردن رادریافته و آنرا انتخاب کنم. سلام برحسین (ع) سیدالشهدا و سلام برکربلا، قتلگاه مظلومان، سلام برياران حسین (ع) که عاشقانه در راه دفاع از سنت الهی جان باختند و شهادت راستت مجاهدان نمودند.

حق‌خداوند لطیفی که امام و رهبری چون خمینی کبیر رابرماارزانی داشت و باعث شد تا عاشقان درگاهش با یاری او به آرزوی خویش برسند و رستگارشوند. ای‌امت دلیر و شجاع و مقاوم قدررهبرتان رابدانید. خدا نیاورد آنروزی را که از امام و رهبر خود غافل شوید و اورا الگوی خود قرارندهید او همچون اجداد بزرگوارش برعلیه بتها و طاغوتها قیام کرده و اسلام عزیز را یاری نموده است.

پس اورا تنها نگذارید و یاریش کنید... و بدانید که جهان را خدائی است و دین برحق نزد خدا اسلام است« الاسلام یعلو ولایعلی علیه» و بدانید که اسلام درجهان حاضر درانقلاب اسلامی ماست که پرتو افشانی میکند و رهبر این انقلاب «روح خدا» است. آرزو دارم که خداوند برمن منت گذارد و مرا از سربازان اسلام و فدائیان حضرت ولی عصر امام زمان ارواحناله الفداه و جانبازان درکاب نایبش خمینی عزیز قراردهد تا جان ناقابل خود را درراه دفاع از مکتبم فداکنیم.

اکنون که دشمن درپشت ماسکهای گوناگون از هرطرف به انقلاب حمله ورشده بیایید ننگ ذلت رابدورا ندازیم و با خون خود وضوی استقلال و آزادی بگیریم وبا پیکرهای خونین خود مشتی محکم بردهان زورگویان جهانی بزنیم و یکصدا بگوئیم، حزب‌الله می جنگد، می‌میرد سازش نمی پذیرد. بگذارید همهٔ ما را بکشند بالاخره آنقدر دردریای خون شنا خواهیم کرد تا به ساحل آزادی برسیم و بسوی اسلام عزیز و لقاءالله برویم برای جلب رضایت خدابشتابید که خدا از کسانی که درراهش بکوشند راضی است و به آنها میگوید یا ایتها النفس المطمئنه ارجعی الی ربک راضیة مرضیه فادخلی فی عبادی و ادخلی جنتی. «فجر آیات ۳۷-۳۰»

بدانید که خدابخشنده و مهربان است. بخشنده‌ای که با هزاران بدی نسبت به او، بازهم درصورت توبه به درگاهش و بازگشت به سوی او، مارا خواهد بخشید، همانطورکه وعده داده و خداوند هیچگاه خلف وعده نمیکند.

این درگه مادرگه نومیدی نیست
صد باراگرتوبه شکستی بازآی

من با اعتقاد به الله خالق جهان هستی و درهم کوبنده ستمگران و یارویاور مستضعفین، و وعده دهنده پیروزی مستضعفین، برمستکبرین و نجات دهنده قومی که خود خواهان دگرگونی و تغییر می باشد. آگاهانه و بنا به مسئولیتی که در برابر آرمان و اهداف این امت رزمنده قهرمان و ایثارگر و رهبری خردمندانه امام خمینی احساس کردم، در این راه پرافتخار قدم نهادم ومرگ در بستر را ترک نموده و داوطلبانه عازم جبههٔ نبرد حق علیه باطل شدم، این کف روی آب این دفعه به شکل رژیم منفور صدام بعثی و به رهبری شیطان بزرگ امپریالیسم آمریکا و شیطان موذی سوسیال امپریالیسم شوروی درآمده است. این کف مدت زمان کوتاهی موجب نمایان نشدن آب زلال حق گردیده است، امیدوارم این انقلاب به رهبری امام خمینی تا ظهور حضرت مهدی موعود (عج) ادامه یابد. امت دلیر ایران هوشیار باشید و با نظم انقلابی مراقب امور باشید. تا همانند گذشته‌ها انحرافی در مسیر انقلاب مشاهده کردید آنرا اصلاح کنید و این را بدانید تا رهبری همچون خمینی عزیز دارید هرگزانقلاب به انحراف کشیده نخواهد شد پس قدر رهبرتان را بدانید و او را یاری کنید.

همیشه با توطئه‌های جبههٔ قاسطین، مارقین، ناکثین، آشنا شوید و راه درست مبارزه و ارشاد را انتخاب کنید. امیدوارم جامعه‌مان از افراد متقی ومتعهد ومسئول و بی‌ریا مملو وپرگردد و زمینهٔ فعالیت جوانان دلسوز در انقلاب فراهم گردد و به امیدروزی که در مملکت اسلامی وسایر کشورهای اسلامی همه چیز برای رضای خدا انجام شود. انشاء الله.

واما سخنم با خانواده:

آن هنگام که خبر شهادتم راشنیدید، خدای راسپاس گوئید و از درگاهش برای من طلب عفو وبخشش کنید صبور باشید وبجای گریه و زاری به مزارم، به امام حسین (ع) وشهادتش، وزینب ورسالتش کمی تفکر و تعقل کنید و بجای شیون، باآرامش، امام زمان (عج) و نایب او خمینی عزیز و رزمندگان را دعا کنید. جسدم را بدون غسل و کفن دربهشت‌زهرا دفن کنید، باشد تا درآنجا درکنار شهیدان بخون تپیده گمنام و بزرگان پرافتخاری همچون طالقانی- بهشتی مظلوم، رجائی و باهنر عزیز و شهید چمران و دیگر شهدا قرار گیرم و با آنها محشور شوم. انشاءالله.

به یکدیگر بجای تسلیت، تبریک و تهنیت بگوئید، برایم عزاداری نکنید، بلکه چراغانی کنید و نقل و شیرینی پخش کنید. برایم از خدا طلب آمرزش کنید. نوای قرآن بسیار پخش کنید، چون صدای قرآن را خیلی دوست دارم و هرگاه بر مزارم آمدید، حتماً قرآن پخش کنید تا روحم شاد شود. مبادا طوری باشد که مردم به شما دلگرمی دهند، بلکه شما مردم را دلگرمی دهید. درصبوربودن و مسلمان بودن مشوق دیگران باشید.

و اما:

پدر، مادر، خواهران و برادران، خانواده و فامیل عزیز، دوستان و آشنایان گرامی، دراینجا از همه شما میخواهم اگر از من بدی دیده‌اید به بزرگی خود ببخشید، زیرا اگر شما نبخشید، درآخرت رستگار نخواهم شد.

من برای شما نه فرزند خوبی بودم و نه برادر خوبی و نه دوست خوبی، اگر بدی دیده‌اید مرا ببخشید.

به امید پیروزی رزمندگان اسلام برلشکریان کفر جهانی و با درود به رهبر کبیر انقلاب اسلامی ایران و جهان، امام خمینی و تمامی رزمندگان و مجاهدان وجانبازان فی‌سبیل‌الله و به امید روزی که خداوند به من منت نهد و مرا جزو سربازان عاشق وجانباز ولی‌عصر ارواحنا لهالفداه و نایبش قرار دهد.

خدایا مرا عمر عطا کن که صرف طاعت تو شود، هرگاه عمرم چراگاه وجولانگاه شیطان شد مرا پیش خود ببر. والسلام

۱۵ اسفند ۱۳٦۰ه.ش مطابق با ۱۰ جمادی‌الاول ۱٤۰۲ه.ش
عباس توانگر

بسم رب الشهداء

شهید مصطفی محب افضلی

ولاتحسبن الذین قتلوا فی سبیل‌الله امواتا بل احیاء عند ربهم یرزقون

ما راست قامتان جاودانه تاریخ خواهیم ماند

(شهید مظلوم آیت‌الله بهشتی)

مجلس بزرگداشت هفتمین شب شهادت ناوبانیار یکم وظیفه **مصطفی محب افضلی** که در جبهه آبادان براثر ترکش خمپاره مزدوران بعثی به خیل شهدا پیوست امروز یکشنبه ٦۱/۷/۱۸ از ساعت ۲ الی ٦ بعدازظهر در حسینیه فرحزاد منعقد می‌گردد.

مجلس ختم برادر شهید حمید بهنود

ولاتحسبن الذین قتلوا فی‌سبیل‌الله امواتا بل احیاء عند ربهم یرزقون

شهید حمید بهنود

بمناسبت چهلمین روز شهادت پرافتخار برادر **حمید بهنود** این فرزند راستین انقلاب، مجلس ختمی فردا دوشنبه ٦۱/۷/۱۹ در مسجد امام زمان واقع در خیابان آزادی از ساعت ۲/۵ الی ۵ بعداز ظهر برگزار می‌شود

حضور کلیهٔ دوستان و آشنایان موجب خوشنودی روح آن شهید و تسلی بازماندگانش خواهد بود

مجلس ترحیم شهید محمد مهدی نجفی منش امروز برگزار می گردد

بسم رب الشهداء والصدیقین

ولاتحسبن الذین قتلوافی سبیل الله امواتا بل احیاء عندربهم یرزقون

شهید نظر میکند به وجها...

(امام خمینی)

بمناسبت شهادت پاسدار اسلام **محمد مهدی نجفی منش** در جبهه نبرد حق علیه باطل در عملیات مسلم بن عقیل در کربلای غرب کشور، ضمن تبریک و تسلیت به پیشگاه مقدس امام زمان ارواحنا له الفداء و رهبر کبیر انقلاب اسلامی امام خمینی، مجلس ختمی از ساعت ۳ الی ۵ بعد از ظهر امروز یکشنبه ٦۱/۷/۱۸ در مسجد دباغخانه واقع در خیابان پانزده خرداد غربی(چهارراه ابوسعید) برگزار میگردد. و مجلس ختم زنانه در همین ساعت در منزل آن شهید منعقد میباشد. ضمنا مجلس شب هفت آن شهید از ساعت ۳ الی ۵ بعد از ظهر روز چهارشنبه ٦۱/۷/۲۱ در مسجد الله(آدرس فوق) منعقد میگردد.

شماره تلفنهای اطلاعات
روزنامه جمهوری اسلامی
۱۸- ۳۰٦۱۱۱

تحلیلی بر روابط بازرگانی شرق و غرب

روابط اقتصادی کشورهای سوسیالیستی با ممالک سرمایه‌داری صنعتی بر مبنای عوامل سیاسی و اقتصادی پی‌ریزی شده است. در دهه ۱۹۲۰ همکاریهای اقتصادی، فنی و علمی دربین کشورهای مذکور رواج داشت بطوریکه تا قبل از جنگ جهانی دوم، ۷۳ درصد از صادرات کشورهای سوسیالیستی به کشورهای اروپای غربی، آمریکا و کانادا ارسال میگردید. آغاز جنگ سرد بین کشورهای سوسیالیستی و کاپیتالیستی این نسبت را به ۱۵ درصد در سال ۱۹۵۳ رسانید. لکن از سالهای ۵۴- ۱۹۵۳ کشورهای سوسیالیستی به سوی اقتصاد باز شتافته و بمنظور دسترسی به تکنولوژی غرب به توسعه روابط اقتصادی با این کشورها پرداختند. از سوی دیگر، کشورهای غرب نیز سیاست تحریم اقتصادی را مغایر با اهداف خود دانسته و به توسعه مبادلات بازرگانی با شرق پرداختند.

در دهه ۱۹۶۰، روابط اقتصادی شرق با غرب توسعه یافت بطوریکه درخلال این مدت صادرات کشورهای عضو بازار مشترک اروپا، آمریکا، کانادا و ژاپن به کشورهای اروپای شرقی، شوروی و چین از ۴۹۹/۵ میلیون دلار به ۴/۸ میلیارد دلار افزایش یافت. واردات کشورهای غرب از ممالک بلوک شرق نیز بمیزان ۶ برابر ترقی نمود و از ۷۸۸/۷ میلیون دلار به ۴/۷ میلیارد دلار رسید. بطور کلی حدود ۴۰ درصد از واردات کشورهای اروپای شرقی از جانب کشورهای صنعتی غرب تامین میگردید. درحالیکه ممالک بلوک شرق ۳ درصد از کالاهای خود را به کشورهای عضوOECD ارسال داشته و ۴ الی ۵ درصد از صادرات آنها را تامین مینمودند.

دراوائل دهه ۱۹۷۰، با اینکه مبادلات بازرگانی بین شرق و غرب گسترش یافته بود، لکن فقط ۵ تا ۶ درصد از کل مبادلات بازرگانی اروپا را تشکیل میداد. شوروی بیش از نیمی از بازرگانی شرق و غرب را بعهده داشت درحالیکه کشورهای اروپائی عضو OECD بیش از سه‌چهارم از صادرات خود را به ممالک بلوک شرق ارسال میداشتند. تقریباً حدود ۸۰ درصد از صادرات OECD به شرق را کالاهای صنعتی تشکیل میداد درحالیکه مواد غذائی و نیز مواد خام بیش از ۶۰ درصد از صادرات اروپای شرقی را به غرب تامین میمود. علت این امر احتمالاً محدودیت و نقائص کالاهای صنعتی در اروپای شرقی بود زیرا کالاهای عرضه شده از نظر کیفیت، مدل، بازاریابی و سرویس، قابل رقابت در بازارهای بین‌المللی نبودند.

علاوه برآن کشورهای درحال توسعه باتوجه به عرضه کالاهای صنعتی سبک بقیمت ارزان‌تر و کیفیت بهتر، بازار صادرات کشورهای سوسیالیستی را درمعرض خطر قرار میدادند. ضمناً عوامل دیگری مانند محدودیتهای وارداتی دربازار مشترک باعث کاهش صادرات کومکن(۱) به اروپای غربی گردید. علاوه برآن درداخل کشورهای سوسیالیستی افزایش سطح تقاضای داخلی برای مواد خام که معلول افزایش تولیدات میباشد، محدودیتی را برای صادرات بوجود آورده است.

هم‌اکنون برخی از کشورهای سوسیالیستی که خود صادرکنندگان عمده مواد خام میباشند، ضمن کاهش صادرات خود، به افزایش واردات مواد خام پرداختند. سهم کالاهای صنعتی (باستثنای مواد شیمیائی) در رابطه با کل ارزش بازرگانی اروپای شرقی با غرب در نیمه دوم دهه ۱۹۷۰، درسطح مشابه دوره ماقبل بوده است. درخلال مدت مورد بحث ماشین‌آلات و کالاهای سرمایه‌ای رشدی را بمیزان ۸/۱ درصد نشان میدهد که درمقایسه با سالهای ۶۹-۱۹۶۵ مبین یک درصد افزایش میباشد.

ابداع شیوه‌های مختلف تامین مالی درارابطه با مبادلات بازرگانی شرق یا غرب نتوانست نتایج دلخواه را بوجود آورد و درنیمه دوم دهه ۱۹۷۰ و نیز درسال ۱۹۸۰ مبادلات بازرگانی بین شرق و غرب روبکاهش نهاد.

درنیمه اول دهه ۱۹۷۰، مبادلات خارجی بین شرق و غرب بقیمت واقعی بمیزان ۸ درصد درسال افزایش و درنیمه‌دوم دهه مورد بحث بمیزان ۶ درصد کاهش یافت. باتوجه به این امر میتوان گفت که همکاریهای اقتصادی بین کشورهای مورد بحث نخواهد توانست به سطح اولیه دهه ۷۰ برسد.

علاوه برشرایط نامطلوب بازرگانی، صادرات کشورهای اروپای شرقی به غرب درمقایسه با سطح واردات در دهه ۷۰ کاهش یافت و منجر به کسری درحساب موازنه بازرگانی گردید، درحالیکه تا سال ۱۹۷۰ این حساب تقریباً متعادل بود. کسری درحساب موازنه بازرگانی بین شرق و غرب درسال ۱۹۷۵ به ۹ میلیارد دلار رسید و در سالهای ۷۷-۱۹۷۶ اندکی کاهش یافت. لیکن درسالهای بعد کسری تراز بازرگانی بطور مداوم افزایش یافته و در سال ۱۹۸۰ به ۱۰ میلیارد دلار بالغ گردید. درنتیجه بخش اعظم واردات بلوک شرق از طریق استقراض، تامین میگردید. درحقیقت کشورهای سوسیالیست در دهه ۷۰ توانستند از تکنولوژی غرب، مواد اساسی و شرایط مطلوب اعتباری استفاده نمایند و شاید بتوان گفت که اعتبارات اعطائی غرب به کشورهای کومکن صرفاً معلول عوامل سیاسی بوده است تا اقتصادی.

باتوجه به اینکه پولهای ملی کشورهای کومکن غیرقابل تبدیل میباشد، امکان جذب سرمایه‌گذاری و نیز ورود کالاهای مصرفی غرب از جانب این کشورها بستگی به میزان اعتبارات خارجی دارد. دردهه ۱۹۷۰ صادرات گسترده تکنولوژی غرب به شرق موجب افزایش شدید بدهیهای کشورهای کومکن گردید، بطوریکه میزان بدهیهای مزبور از ۶۸ میلیارد دلار درسال ۱۹۷۹ به ۷۸ میلیارد دلار درسال ۱۹۸۰ رسید.

بطور کلی درنیمه اول دهه ۱۹۷۰، ۱/۴ صادرات OECD به کشورهای کومکن ازطریق اعتبارات تضمینی دولتها، تامین میگردید درحالیکه فقط ۱۵ درصد از صادرات کشورهای OECD به کشورهای درحال توسعه از این طریق تنظیم میشد.

یکی ازطرق رهائی از بدهیهای سنگین برای کشورهای کومکن، قابل تبدیل شدن ارزهای کشورهای مزبور میباشد که با توجه به سیاست برنامه‌ریزی مرکزی این امر مشکلاتی را ایجاد مینماید. درنتیجه کشورهای مورد بحث برای کسب ارزهای قابل تبدیل قوی ناچارند که کالاهایی را به کشورهای غربی صادر نمایند. گسترش صادرات کالاهای مربوط به صنایع کاربرمانند منسوجات، کفش، پارچه و وسائل خانگی از کشورهای بلوک شرق به غرب بعلت موانع زیربا مشکلاتی مواجه میباشند:

۱- محدودیت ظرفیت جذب این کالاها در بازارهای غرب و تقاضای زیاد برای این کالاها در شرق

۲- با توجه به اینکه کالاهای فوق‌الذکر بطور وسیعی کاربر میباشند و هم اکنون بیکاری بشدت در غرب وجود دارد، کشورهای غربی کوشش دارند که از افزایش ورود این کالاها حتی از سایر کشورهای صنعتی نیز بکاهند.

۳- افزایش صادرات کالاهای غیرسنتی بلوک شرق بعلت کیفیت متفاوت با کالاهای غرب، محدود میباشد.

کشورهای بلوک شرق درصددندکه همکاریهای صنعتی خود را با غرب بمنظور دسترسی به تکنولوژی بهتر، بهبود وضعیت ذخائر ارزی، کاهش هزینه اولیه تولید کالا، ایجاد بازارهای جدید و بالاخره بهبود کیفیت کالاهای تولیدی دنبال نمایند.

همانطور که در بالا اشاره گردید، بدهیهای کشورهای بلوک شرق مشکلاتی را درامر روابط بازرگانی بوجود آورده است و بدین علت این کشورها ضمن کاهش بدهیهای مزبور ازطریق افزایش صادرات، باید به تولید کالاهائی که مورد توجه بازار غرب میباشند، بپردازند. ضمناً برای دریافت ارزهای قوی، به گسترش صادرات کالا به کشورهای جهان سوم برمبنای وجود نقد اقدام نمایند.

ماخذ: نشریه اداره امور بین‌المللی بانک مرکزی ایران

(۱)- کومِکُن نام شورای همکاریهای متقابل اقتصادی بین چند کشور اروپای شرقی است این شورا در ژانویه ۱۹۴۹ توسط کشورهای بلغارستان، چکسلواکی، جمهوری دمکراتیک آلمان، مجارستان، جمهوری خلق مغولستان، لهستان، رومانی و شوروی تأسیس شد. هدف از تشکیل این شورا ایجاد یک ساخت اقتصادی مشابه آنچه که در کشورهای اروپای غربی بوجود آمده بود ایجاد شد.

یکصد میلیون بچه‌ماهی دررودخانه‌های گیلان رها میشود

● میزان صید انواع ماهی درسال جاری توسط شرکتهای شیلات شمال وجنوب ایران به ۲۴ هزارتن بالغ خواهد شد.

محمد میرمحمد صادقی معاون وزارت کشاورزی وعمران روستائی درامورشیلات وآبزیان که جهت بررسی مسائل ومشکلات صید وصیادی وارد بندرانزلی شده بود دریک مصاحبه اختصاصی باخبرنگار خبرگزاری جمهوری اسلامی مرکز گیلان ضمن اعلام این مطلب گفت: با برنامه‌ای که تدوین شده است پیش‌بینی میشود میزان صید ماهی درسواحل جنوب درسال جاری اعم از محصول صیادان آزاد، شرکتهای تعاونی و شیلات جنوب به ۴۰ هزارتن برسد که انتظار میرود ازاین مقدار ۱۸ هزار تن محصول صید شرکت شیلات جنوب ایران باشد. وی افزود این میزان صید دوبرابر تولید این شرکت طی سال گذشته است میرمحمد صادقی گفت: درپنج ماهه اول سالجاری درحدود ۹هزار تن از انواع ماهی صید شده توسط صیادان تحویل شرکت شیلات جنوب شده است معاون وزارت کشاورزی وعمران روستائی درخصوص طرحهای آتی حوزه معاونت خودگفت: براساس برنامه‌ای که تدوین شده است شرکتهای شیلات شمال وجنوب دریک سازمان ادغام خواهند شد ودرکنار این سازمان شرکتهای صید صنعتی وشرکت امورخدمات بازرگانی فعالیت خواهندداشت وی افزود: بااجرای این برنامه ها دفتری بنام صید صنعتی، کمیته خدمات صیادی که درآینده اساس سازمان شیلات خواهدبود- تشکیل خواهند شد که اخیراً نیز کارخودرا شروع کرده‌اند. میرمحمد صادقی همچنین گفت: سازمان شیلات کشور پس از طی مراحل قانونی درآینده نزدیک ایجاد خواهدشد وی درخصوص تکثیر وپرورش ماهی نیز اضافه کرد، ظرف پنج سال آینده کارگاههائی جهت تکثیر ماهیان صدف، سیم وماهی سفید بوجود خواهدآمد تاذخایر بحر خزر وپروتئین مورد نیاز کشور تامین شود.

همچنین میزان صیدماهی توسط شیلات شمال ۶ هزار تن اعلام شد وبراساس طرحی که دردست اجراست درسال جاری یکصدمیلیون بچه‌ماهی توسط این شرکت درسطح آبگیرهای رودخانه های موجود دراستان گیلان پرورش خواهند یافت، وی افزود ۲۷ میلیون بچه‌ماهی نیز درسال گذشته جهت پرورش درآبگیرهای این استان رهاشده‌اند، وی گفت بمنظور رفاه حال صیادان استان گیلان مبلغی بالغ بریک میلیارد و۹۰۰ میلیون ریال اعتبار برای ۵۷ شرکت تعاونی صیادی درنظر گرفته شده است که به هر شرکت تعاونی مبلغی درحدود ۵ میلیون ریال وام جهت توزیع بین صیادان پرداخت خواهدشد.

معاون نخست وزیر در امورنهادها:

وزارت کشور آئین نامه اجرائی فعالیت انجمنهای اسلامی را تقدیم هیأت دولت کرده است

در پایان سمینار سه روزه انجمنهای اسلامی استان مرکزی که باشرکت بیش از ۳۰۰ تن از نمایندگان انجمنهای اسلامی ادارات و کارخانجات و محلات شهرستانهای اراک، قم، ساوه، تفرش،محلات، خمین، دلیجان وسایر اراضی استان مرکزی در دفتر تبلیغات اسلامی قم تشکیل شده بود آقای داودی معاون نخست وزیر در امور نهادها حدود وظایف و مسئولیتها و طرز کار انجمنهای‌اسلامی را تشریح کرد. بگزارش خبرنگار خبرگزاری جمهوری اسلامی وی با اشاره به اینکه حقوق انجمنهای اسلامی در قانون اساسی مشخص شده است گفت حدود وظایف انجمنهای اسلامی برطبق قانون مربوط به احزاب جمعیت ها و انجمنهای مصوب مجلس شورای اسلامی معین شده است و آئین نامه اجرائی نحوه فعالیت انجمنهای اسلامی از طرف وزارت کشور جهت تصویب به هیات دولت تقدیم شده است.

وی سپس در باره نحوه انجام هریک از فعالیتهای قانونی انجمنهای اسلامی که عبارتست از شناساندن اسلام، امر به معروف و نهی از منکر تبلیغ و گسترش انقلاب اسلامی مطالبی بیان داشت و در مورد نشر فرهنگ اسلامی گفت این کار حتما باید با نظارت و همکاری روحانیت و هماهنگ باسایر نهادهای تبلیغی و فرهنگی صورت پذیرد.

داودی همچنین توجه انجمنهای اسلامی را به شرایط و مراتب امر بمعروف و نهی از منکر جلب کرد و افزود انجمنهای اسلامی نباید در مورد خلافهائی که گاهی از اوقات در بعضی ادارات و کارخانجات و جاهای دیگر صورت می گیرد به زور متوسل شوند، بلکه باید به مقامات بالاتر ومسئولین مربوطه گزارش نمایند و چنانچه خود آنها بخواهند اقدام نمایند مورد بی نظمی و دخالت در مسئولیتهای مدیریت گردیده و موجب جلوگیری از پیشرفت امور خواهد شد. اما در عین حال انجمنهای اسلامی نباید در برابر فساد و انحراف و اعمال غیرانسانی و ضد انقلابی بی تفاوت باشند بلکه باید با برخورد اصولی اطلاع بموقع از آنها جلوگیری بعمل آورند. وی در پایان بر لزوم برگزاری جلسات مشترک مدیران و انجمنهای اسلامی تاکید کرد.

طی سال آینده در شهر صنعتی رشت

کارخانه شیر پاستوریزه رشت با ظرفیت ۱۵۰ تن افتتاح می‌شود

سال آینده با کوشش متخصصان متعهد و کارشناسان مومن کشورمان کارخانه عظیم شیر پاستوریزه گیلان با ظرفیت روزانه ۱۵۰ تن شیر و دیگر فرآورده های لبنیاتی در شهر صنعتی رشت مورد بهره برداری قرار خواهد گرفت.

مهندس بصیری نماینده صنایع شیر کشور در این کارخانه در یک گفتگوی اختصاصی با خبرنگار خبرگزاری جمهوری اسلامی همچنین خاطرنشان ساخت عملیات ساختمانی این کارخانه از سال ۵۵ شروع شده که امید میرود در اوایل سال ۶۲ با ظرفیت کامل خود راه اندازی و شروع بکار نماید وی در مورد تهیه مواد اولیه این کارخانه گفت مواد مورد نیاز کارخانه از شیر خشک وارداتی و ۵۰ تن شیر تحویلی در سطح منطقه تامین خواهد شد که امیدواریم با راه اندازی این کارخانه و برنامه های در دست صنایع شیر که وابسته به وزارت کشاورزی میباشد در صورت تامین مواد اولیه کامل این کارخانه بتواند در دو شیفت کار مقدار تولید را به ۳۰۰ تن در روز افزایش دهد. وی در مورد دستگاههای نصب شده در کارخانه یادآور شد قسمت اعظم دستگاهها از کشورهای اروپائی و امریکا وارد شده و این گونه صنایع که در رژیم منحوس گذشته بنا میشد بعلت پیچیدگی دستگاهها وابستگی بوجود می‌آورد وی افزود انشاء الله با سیاستهای دولت جمهوری اسلامی این میزان وابستگی از بین خواهد رفت وی در رابطه با تهیه شیشه های مخصوص توزیع فرآورده های کارخانه و همچنین پاکتهای مخصوص این کارخانه گفت فقط در قسمت تهیه ماست شیشه مورد استفاده قرار می گیرد که میتوان در داخل کشور تامین کرد ولی در قسمتهای استرلیزه و پاستوریزه از پاکت استفاده میشود که باید آن را از کشورهای خارجی که وابستگی بوجود نخواهد آورد تهیه نمائیم.

مهندس بصیری همچنین در مورد میزان نیاز منطقه به مواد لبنیاتی اظهار داشت طبق طرح زمان بندی شده که در سال ۶۲ این کارخانه شروع بکار خواهد کرد و به میزان مواد اولیه ای که به کارخانه تحویل داده میشود و باپهره برداری از ظرفیت نهائی دستگاههای نصب شده نه تنها نیاز منطقه را بلکه نیاز سه استان مجاور را نیز تامین خواهد کرد. وی در مورد میزان دیگر فرآورده های این کارخانه گفت تولید ماست روزانه با دو شیفت کار ۶ تن خواهد بود کره که از تولید خامه خود کارخانه تهیه میشود روزانه به سه تن بالغ خواهد شد. یکی دیگر از مهندسین ناظر در این کارخانه در زمینه اعتبار اختصاص یافته جهت احداث کارخانه گفت: اعتباری معادل ۱۵۰ میلیون تومان جهت احداث و بهره برداری از این کارخانه شیر پاستوریزه اختصاص یافته بطوریکه قسمت اعظم این اعتبار در خرید و نصب دستگاهها بمصرف رسد. وی در خصوص تهیه و تامین لوازم ماشین آلات سرویس دهنده کارخانه گفت ۹۰ درصد از احتیاجات مورد نیاز دستگاههای نصب شده در داخل کشور تهیه خواهد شد وی گفت این کارخانه مشابه ۷ کارخانه مورد بهره برداری در سطح کشور جهت تامین مواد لبنیاتی کشور در منطقه احداث خواهد شد و این کارخانه میتواند هم شیر را پاستوریزه و هم استرلیزه نماید و یکی از تکمیل ترین کارخانجات تهیه مواد لبنیاتی در سطح کشور میباشد و ۲۰۰ تن از بیکاران و فارغ التحصیلان منطقه را جذب واحدهای فنی و اداری خود خواهد کرد. مهندس بصیری در پایان این مصاحبه ضمن آرزوی پیروزی نهائی در قطع وابستگی کشور در جهت تامین مواد اساسی مورد نیاز از مسئولان اجرائی مملکت خواست تا توجه بیشتری جهت تامین مصالح ساختمانی و ابزار آلات این کارخانه نمایند.

واگذاری ۳هزار و ۲۱۰ هکتار زمین زراعی به روستائیان گرگان و گنبد

گرگان - خبرگزاری جمهوری اسلامی طی ششماهه اول سالجاری سه هزار و ۲۱۰ هکتار از اراضی مصادره‌ای دایر منطقه گنبد و گرگان به ۶۶ مشاع تشکیل شده از ۲ هزار و ۵۸۱ خانوار روستائی واگذار شده است.

مهندس حسینی یکی از اعضاء هیات هفت نفره واگذاری و احیاء اراضی گنبد و گرگان ضمن اعلام این مطلب به خبرگزاری جمهوری اسلامی اظهار کرد در همین مدت نزدیک به ۱۰۰ هزار هکتار از زمینهای مصادره‌ای مجهول المالک - بایر و اختلافی به زیر کشت موقت برده شده و جهت مساحت به ۳۲۷ شورای اسلامی سازمانهای زراعی و مشاعها جمعاً مبلغ ۴۱۲ میلیون و ۹۸۵ هزار و ۲۵۰ ریال برای تامین بذر و کود و زیر کشت بردن ۱۳ هزار و ۱۱۴ هکتار پنبه کاری و ۱۱۳۰ هکتار آفتابگردان روغنی وام پرداخت شده است.

وی همچنین اضافه کرد در سال زراعی ۶۰ و ۶۱ برای کشت ۵۴ هزار و ۸۷۹ هکتار گندم- ۱۷ هزار و ۱۸۰ هکتار جو جمعاً ۶۱۹ میلیون و ۱۸۷ هزار و ۱۷۵ ریال وام از اعتبارات بانک کشاورزی به مشاعها و شوراهای اسلامی روستاها پرداخت گردیده است.

مهندس حسینی اضافه کرد، شناسائی و معرفی زراعین پنبه در ۳۰۳ روستا برای دریافت بذر و کود و سم - جهت کشت ۱۷ هزار هکتار از اراضی پنبه کاری به سازمان پنبه منطقه همچنین معرفی ۶۸۳ گروه تعاونی متشکل از کشاورزان متقاضی خرید تراکتور جهت خرید ۶۸۳ تراکتور و تعدادی دیگر از روستائیان جهت خرید ۱۰۰ دستگاه تیلر و ۱۵ دستگاه خرمنکوب بمنظور مصارف امور کشاورزی و دامداری به بنگاه توسعه ماشینهای کشاورزی گرگان و گنبد، رسیدگی به ۷۸۴ فقره شکایت رسیده به هیات ۱۱۸۱ فقره شکایت و اختلاف مربوط به کشت- ۴۳ فقره شکایت مربوط به اجرای قانون- ۱۳۷ فقره شکایت کشاورزان از مالکین و همچنین ۱۳۹ فقره پاسخ به شکایات ارجاع شده اراضی گرگان و گنبد را از دیگر اقدامات این هیات طی ششماهه اول سالجاری ذکر کرد.

نمایشگاه تولیدات صنعتی استان همدان افتتاح شد

نمونه‌هائی ازتولیدات صنعتی -غذائی-صنایع دستی-وسایل برقی، مواد معدنی که درآن۴۲ کارگاه شرکت وکارخانه مختلف شرکت نموده‌اند باکوشش وهمکاری اداره کل صنایع ومعادن استان همدان به منظور آشنائی مردم بااین تولیدات ونیز تشویق صنعتگران وکارگران زحمتکش کارخانجات وکارگاههای استان وهمچنین نشان دادن مساعی بی دریغ دست اندرکاران صنعت درامرمبارزه اقتصادی باامپریالیسم درمحل آرامگاه بوعلی همدان به نمایش گذارده شد.

بگزارش خبرگزاری جمهوری اسلامی این نمایشگاه که دیروز افتتاح شد وتاپایان هفته جاری برای بازدید عموم دایر خواهد بود محصولات کارگاههای ریخته‌گری درزمینه ساخت قطعات ولوازم تراکتور- کمباین و دیگر ماشین‌آلات کشاورزی وهمچنین وسائل آشپزخانه-وسایل برقی والکترونیک- ظروف سرامیک- ظروف پلاستیکی- پنکه- بخاری نفتی- وسائل گاز سوز- وسایل ورزشی- فیلتر روغن وهواکش اتومبیل- مایعات پاک کننده وپودر لباسشوئی-محصولات رنگ- محصولات کارخانجات خوش نوش وکیوان درزمینه مواد خوراکی ونوشابه محصولات کارگاههای نخاتبی وطناب وسیم فولادی وپلاستیکی-محصولات کارگاههای کارخانه آلومینیمسازی ولوازم بهداشتی-محصولات تیرچه- بلوک-وسایل کارگاههای فلزکاری - نظیر نردبام- گاوصندوق ومیز تحریر درمعرض نمایش قرار داده شده است.

دراین نمایشگاه یک دریل ستونی که توسط یکی ازصنعتکاران همدان باصرف هزینه‌ای بالغ بر ۲۰۰ هزار ریال ظرف مدت۲ ماه کوشش شبانه‌روزی ساخته شده ونیز دستگاه ابتکارچکش برقی که ازآن می‌توان درکارگاههای آهنگری بجای نیروی انسانی استفاده کردوتوسط یکی ازصنعتگران روستائی ساخته شده جلب توجه می‌نماید.

کارخانه کمپوت‌سازی دزفول افتتاح شد

کارخانه کمپوت سازی دزفول با ظرفیت روزانه سه هزار قوطی کمپوت، هزار شیشه مربا یک تن رب گوجه و مقداری ترشیجات باحضور امام جمعه و جمعی از مسئولین این شهر کار خود را شروع کرد- به گزارش خبرنگار واحد مرکزی خبر کارخانه کمپوت سازی دزفول که با هزینه‌ای بالغ بر بیست و پنج میلیون ریال درزمینی به مساحت چهارهزار متر مربع بنا گردیده در آینده نزدیک تولیدات این کارخانه سالانه بالغ بر یک میلیون و دویست هزار قوطی کمپوت و پانصدهزار شیشه مربا و دویست هزار شیشه آبلیمو و سیصدهزار قوطی و شیشه از انواع ترشیجات و دوتن رب گوجه خواهد بود. لازم به یادآوری است که تمام دستگاهها و ابزارهای این کارخانه توسط برادران ایرانی ساخته و کار گذاشته شده است.

توزیع ۶۲۶ دستگاه انواع ماشین‌ها و ادوات کشاورزی در مازندران

تعداد ۶۲۶ دستگاه انواع ماشین‌ها و ادوات کشاورزی طی شهریورماه سالجاری توسط بنگاه توسعه ماشینهای کشاورزی استان مازندران بین کشاورزان این منطقه توزیع شده و مبلغ ۱۴ میلیون و ۶۵۴ هزار و ۶۸۴ ریال از مطالبات این بنگاه بحیطه وصول درآمده است.

بگزارش خبرگزاری جمهوری اسلامی ماشین‌ها و ادوات کشاورزی توزیع شده شامل- ۹۵ دستگاه انواع تراکتور- ۱۰۵ دستگاه انواع گاو آهن تراکتور- یک دستگاه موتور پمپ آب- ۱۲۵ دستگاه انواع تیلر و ۲۰ دستگاه گاو آهن تیلر میباشد.

براساس این گزارش این بنگاه همچنین مبلغ ۳۶۴ هزار و ۸۲۴ ریال لوازم یدکی بطور رایگان بین کشاورزان منطقه توزیع نموده و یکصد و نود فقره سرویس مجانی انجام داده است.

احداث ۲ واحد تولیدی دراستان زنجان

بگزارش واحد مرکزی خبر از زنجان اداره کل صنایع و معادن استان زنجان برای بهره‌برداری از یک واحد تولیدی آجر فشاری در منطقه شال موافقت اصولی کرد. میزان سرمایه‌گذاری دراین واحد ۵۴ میلیون و پانصد هزار ریال است و سالانه ۱۴ میلیون قالب آجر فشاری تولید خواهد کرد.

با شروع بکار این واحد تولیدی ۱۰۰ تن نیز جذب بازار کار خواهند شد.

همچنین این اداره کل برای بهره‌برداری از یک واحد تولیدی تیرچه و بلوک درشهرستان زنجان پروانه تاسیس صادرکرد. سرمایه این واحد تولیدی سیزده میلیون ریال و ظرفیت سالانه آن یکصد هزارمتر است که با شروع آن ۲۰ تن مشغول کار خواهند شد.

بهره‌برداری از دستگاه تولید گاز کربنیک کارخانه زمزم تبریز آغاز شد

دستگاه تولید گاز کربنیک کارخانه زمزم شهرستان تبریز پیش از ظهر دیروز طی مراسمی با حضور مسئولین و کارگران مسلمان و متعهد کارخانه مذکور راه‌اندازی و بهره‌برداری از آن آغاز شد.

بگزارش خبرنگار خبرگزاری جمهوری اسلامی با راه‌اندازی دستگاه تولید گاز کربنیک که بالغ بر ۵۰ میلیون ریال هزینه دربرداشته است روزانه مقدار یکهزار کیلوگرم گاز کربنیک مایع تولید و در بین کارخانه‌های نوشابه‌سازی- ماشین‌سازی- تراکتورسازی و اداره آتش نشانی و پایگاه شهرستان تبریز توزیع خواهد شد.

برپایه این گزارش برای تولید یخ خشک از گاز کربنیک نیز در آینده نزدیک دستگاه کمپرسور یخ خشک در کارخانه مذکور نصب خواهد شد.

اضافه کار کارکنان کشتی‌سازی خلیج فارس

به گزارش خبرگزاری جمهوری اسلامی روابط عمومی وزارت صنایع سنگین اعلام کرد پرسنل طرح کشتی‌سازی خلیج فارس برای سریعتر به خودکفائی رساندن میهن اسلامیمان از شروع سومین سال نبرد با کفاربعثی تا پایان سال جاری روزانه یک ساعت اضافه کارمیکنند.

مراسم ویژه روزجهانی پست برگزارشد

صبح دیروز بمناسبت روز جهانی پست مراسم ویژه‌ای با حضور وزیر و دیگرمسئولان وزارت پست و تلگراف و تلفن در تالار شهیدقندی برگزارشد.

در این مراسم ابتدا حجت‌الاسلام قدرت‌الله نجفی نماینده مجلس شورای اسلامی و عضو کمیسیون مخابرات ونیرو ضمن ایراد سخنانی از زحمات مسئولین و پرسنل پست و تلگراف و تلفن تشکرکرد و سپس مرتضی نبوی وزیر پست و تلگراف و تلفن با تشکر از برگزارکنندگان نمایشگاه پست که بمناسبت این روز جهانی برپاشده است اهداف اتحادیه‌های جهانی پست و مخابرات را تشریح کرد.

وی گفت: این اتحادیه‌ها که از سوی ابرقدرتها وزیرنظر سازمان ملل متحد تشکیل می‌شوند تاکنون وسیله‌ای برای تحقیرملل مستضعف جهان بوده است که ماامیدواریم با شرکت فعال خود در تمام صحنه‌های بین‌المللی ارزشهائی که مردم مسلمان ایران پس از انقلاب اسلامی بدست آورده‌اند را ارائه کنیم وی افزود: با همکاری و تلاش امت حزب‌ا... قادرخواهیم بود تا وظیفه واقعی پست که همانا اطمینان و سرعت عمل در امر پست می‌باشد را در جامعه عرضه کنیم. بنابرهمین گزارش سپس معاونت امورپستی این وزارتخانه سخنانی در رابطه با روزجهانی پست وفعالیتهای پستی در ایران ایرادکردو بعداز نمایش فیلمی در این زمینه نماز جماعت برگزارشد.

کشفیات گمرکات ایران در مرداد ماه سال جاری

گمرک ایران صدها هزار تومان کالاهای قاچاق کشف کرد

گمرک ایران اعلام کرد در مرداد ماه سال جاری گمرکات امانات پستی مهر آباد، کرمان، بازرگان و دوغارون موفق به کشف مقداری زیور آلات مواد مخدر و دیگر کالاهای قاچاق شدهاند . کشفیات در گمرکات یاد شده به این شرح اعلام میشود.. طلاآلات به میزان ۷۰۲/۵ گرم به ارزش ۲۱۴۰۵۰۰ ریال، مواد مخدر ۲۰۴ گرم، انواع پارچه و البسه به ارزش ۶۲۷۷۵۰ ریال، انواع کالاهای دیگر به ارزش ۱۱۸۰۷۵۱ ریال، ۱۰۰۰ دلار تراول چک و ۲۴۰۰۰۰ ریال پول نقد، همچنین در مرداد ماه سال جاری کارکنان گمرک بوشهر به کشف ۴۳۹ کیلو گرم کالای قاچاق به ارزش ۴۶۱۸۰۰۰ ریال موفق شدند که در این رابطه مبلغ ۲۷۴۰۰۰ ریال جریمه از صاحبان کالا دریافت شده است.

نرخ خرید و فروش ارز به ریال

۱۳۶۱/۷/۱۸

نام ارز	رسمی خرید ریال	رسمی فروش ریال	غیررسمی خرید ریال	غیررسمی فروش ریال	مخصوص فروش بمسافرین
یک دلارکانادا	۶۹/۰۶	۷۰/۲۱	۷۷/۱۵	۷۷/۶۵	۹۴/۲۵
یک دلاراسترالیا	۸۰/۹۷	۸۲/۱۱	۸۹/۰۰	۹۰/۸۵	۱۱۰/۲۵
یک لیره انگلیس	۱۴۵/۴۸	۱۴۷/۸۱	۱۶۰/۱۵	۱۶۳/۱۵	۱۹۷/۸۵
یک مارک‌آلمان‌غربی	۳۳/۸۱	۳۴/۳۸	۳۷/۱۵	۳۷/۹۵	۴۶/۰۵
یک فرانک سویس	۳۹/۶۹	۴۰/۳۰	۴۳/۶۵	۴۴/۴۵	۵۳/۹۰
یک فرانک‌فرانسه	۱۱/۹۳	۱۲/۱۷	۱۳/۱۵	۱۳/۵۰	۱۶/۳۵
یکصدفرانک بلژیک	۱۷۳/۹۱	۱۷۷/۴۳	۱۹۱/۳۰	۱۹۶/۳۰	۲۳۸/۰۵
یکصدلیرایتالیا	۵/۹۶	۶/۰۸	۶/۵	۶/۷۵	۸/۲۰
یک فلورن هلند	۳۰/۹۸	۳۱/۴۹	۳۴/۰۰	۳۴/۸۰	۴۲/۲۰
یک کرون‌سوئد	۱۱/۶۲	۱۱/۸۶	۱۳/۰۵	۱۳/۴۰	۱۶/۳۰
یک کرون‌نروژ	۱۱/۸۵	۱۲/۰۶	۱۳/۴۵	۱۳/۸۰	۱۶/۷۵
یک کرون‌دانمارک	۹/۵۱	۹/۶۹	۱۰/۴۵	۱۰/۸۰	۱۳/۰۵
یک شیلینگ‌اتریش	۴/۸۱	۴/۸۹	۵/۳۵	۵/۴۵	۶/۶۰
یکصدین ژاپن	۳۱/۶۸	۳۲/۱۳	۳۴/۷۰	۳۵/۵۰	۴۳/۰۰
یک روپیه‌هندوستان	۸/۹۰	۹/۱۰	۹/۸۰	۱۰/۰۰	۱۲/۱۵
یک دینارکویت	۲۹۳/۵۰	۲۹۶/۵۰	۳۲۱/۱۵	۳۲۶/۱۵	۳۹۵/۵۵
یک دیناربحرین	۲۲۵/۵۰	۲۳۱/۵۰	۲۴۸/۴۵	۲۵۴/۴۵	۳۰۸/۴۵
یک ریال سعودی	۲۵/۶۵	۲۶/۰۰	۲۷/۲۵	۲۷/۶۵	۳۳/۵۵
یک درهم‌امارات متحده عربی	۲۲/۶۰	۲۳/۵۰	۲۵/۳۵	۲۵/۸۵	۳۱/۳۵
یکروپیه پاکستان	۷/۵۰	۷/۷۰	۸/۲۵	۸/۴۵	۱۰/۲۵
یک دلارهنگ‌کنگ	۱۴/۵۵	۱۴/۷۵	۱۵/۹۰	۱۶/۲۵	۱۹/۷۰
یک دلارآمریکا	۸۵/۶۶	۸۶/۱۱	۹۳/۲۵	۹۴/۸۰	۱۱۵/۰۰

شماره تلفنهای اطلاعات روزنامه جمهوری اسلامی
۱۸ - ۳۰۶۱۱۱

آخرین خبر از مسابقات فوتبال جوانان آسیا

ایران با ۲ گل عمان را مغلوب کرد

دهلی- خبرگزاری جمهوری اسلامی- درجریان مسابقه‌های فوتبال قهرمانی جوانان آسیا که در کاتماندو پایتخت نپال جریان دارد بعدازظهر دیروز تیم ملی فوتبال جوانان ایران موفق شد دردومین دیدار خود تیم سلطان نشین عمان را با نتیجه ۲ بر صفر شکست دهد. هردو گل تیم ایران درنیمه اول توسط علی رضا حکیم‌زاده و علی اصغر کامیاب بثمر رسید درمسابقه دیگر گروه اول تیم هند که درمسابقه قبلی خود بانتیجه ۱ بر ۲ در مقابل ایران شکست خورده بود با تیم جوانان نپال روبر

به مناسبت اولین سالگرد تنفیذ حکم ریاست جمهوری حجةالاسلام والمسلمین خامنه‌ای

امام امت پس از تنفیذ حکم ریاست جمهوری حجةالاسلام والمسلمین خامنه‌ای

● این رأی اخیر رأیی است که من گمان نمی‌کنم دردنیا سابقه داشته باشد.

● این ملت: مارا از انزوا بیرون آورد واین ملت دست همهٔ شمارا گرفت وازحبسها بیرون کشید ودست جور ستمکاران را ازسراین کشور قطع کرد.

● همانطوریکه پیروزی برای حضور ملت درصحنه بود ادامه پیروزی هم همین معنی را دارد.

امروز سالگرد تنفیذ حکم ریاست جمهوری حضرت حجت‌الاسلام والمسلمین آقای سیدعلی حسینی خامنه‌ای توسط حضرت امام خمینی رهبر انقلاب و بنیانگذار جمهوری اسلام ایران است.

سال گذشته درچنین روزی همزمان با عید سعید قربان طی مراسم باشکوهی درحسینیه جماران، حضرت آیت‌الله العظمی امام خمینی رهبر انقلاب و بنیانگذار جمهوری اسلامی ایران، حکم ریاست جمهور کشورمان را که با شانزده میلیون و هشت هزار و پانصد و هفتاد و نه رأی انتخاب گردیده بودند، تنفیذ فرمودند.

در این مراسم که حضرات آیات و حجج اسلام منتظری، هاشمی رفسنجانی، موسوی اردبیلی، ربانی املشی، جنتی، مهدوی کنی، خزعلی، مرحوم ربانی شیرازی، صانعی، صافی، رضوانی، مؤمن، جوادی آملی، مقتدائی و همچنین گروهی دیگر از اعضاء شورای نگهبان و مجلس شورای اسلامی و وزراء شرکت داشتند ابتدا آیاتی از قرآن کریم تلاوت شد و سپس توسط فرزند امام متن نامه وزیر کشور به حضرت امام و نامه شورای نگهبان و آنگاه متن حکم تنفیذ امام امت قرائت گردید. پس از آن حضرت حجت‌الاسلام والمسلمین خامنه‌ای سخنانی ایراد نمودند و آنگاه حضرت امام به ایراد سخن پرداختند که به مناسبت سالگشت این روز اقدام به درج آن می‌نمائیم تا یادآور خاطره عزل جریان امریکائی بنی‌صدر و درنتیجه برداشته شدن موانع ناشی از این جریان، از سر راه ملت مسلمان و مبارز ایران و دستیابی به پیروزیهای پی‌درپی نظامی، سیاسی و اقتصادی و فرهنگی باشد.

ضمناً یادآور می‌شود که چون مراسم تنفیذ حکم ریاست جمهوری در روز عید قربان انجام گرفته بود ما نیز در سالگشت همین روز مصاحبه‌ای اختصاصی با رئیس جمهوری انجام دادیم که درهمان شماره ازنظرتان گذشت.

نامه وزیر کشور به امام امت:

بسم‌الله الرحمن الرحیم

محضر مقدس رهبر عالیقدر انقلاب و بنیانگذار جمهوری اسلامی ایران حضرت آیت‌الله العظمی امام خمینی مدظله.

احتراما در اجرای مبحث اول از فصل نهم قانون اساسی جمهوری اسلامی ایران انتخابات ریاست جمهوری بر طبق مفاد قانون انتخابات برگزار و حجت‌الاسلام والمسلمین جناب آقای سید علی خامنه‌ای با اکثریت مطلق ۱۶/۰۰۸۵۷۹ رای از مجموع ۱۶/۸۴۷۷۱۷ به ریاست جمهوری کشور جمهوری اسلامی ایران انتخاب گردیدند شورای نگهبان قانون اساسی طی نامه شماره ۳۷۸۵ مورخ ۱۳۶۰/۷/۱۵ صحت انتخابات را تائید و اعتبار نامه مشارالیه را صادر نموده است. اینک برطبق ماده ۶۲ قانون انتخابات ریاست جمهوری حجت‌الاسلام والمسلمین جناب آقای سید علی خامنه‌ای را به عنوان رئیس جمهور منتخب به حضور رهبر عالیقدر و بنیانگذار جمهوری اسلامی معرفی و اعتبارنامه ایشان به ضمیمه تقدیم می‌گردد.

با سلام و دعا- سید کمال‌الدین نیک روش وزیر کشور

نامه شورای نگهبان

بسم الله الرحمن الرحیم

الذین ان مکناهم فی الارض اقاموالصلوة واتوالز کاة و امروا بالمعروفِ و نهوا عن‌المنکر ولله عاقبةالامور

● مگر همینها نبودند که ادعامی‌کردند ما با خلق موافقیم و با دیگران مخالف و با اجانب مخالفیم و با غرب مخالف شما دیدید که عملاً بر خلاف این عمل کردند و به دامن امریکا پناه بردند و آمریکا از آنها پشتیبانی می‌کند.

● از همه کسانیکه این ملت با رحمت خودش آنها را به مقامی رسانده است می‌خواهم که تمام توان خودشان را برای خدمت به این مستضعفین و خدمت این بیغوله‌نشینهای بیچاره و خدمت به این زاغه‌نشینان صرف کنند.

اعتبارنامه ریاست جمهوری اسلامی ایران

شورای نگهبان تائید می‌نماید آقای سید علی حسینی خامنه‌ای فرزند سید جواد دارای شناسنامه شماره ۲۱۷ صادره مشهد متولد ۱۳۱۸ هجری شمسی در انتخابات ریاست جمهوری که در تاریخ ۱۰ مهرماه ۱۳۶۰ برگزار شده باکثریت مطلق ۱۶/۰۰۸۵۷۹ رای از ۱۶/۸۴۷۷۱۷ رای به عنوان رئیس جمهوری کشور جمهوری اسلامی ایران انتخاب گردیده است.

تاریخ ۱۵ مهرماه ۱۳۶۰

احمد جنتی- ابوالقاسم خزعلی- عبدالرحیم ربانی شیرازی- غلامرضا رضوانی- لطف الله صافی- یوسف صانعی- علی آزاد- گودرز افتخار جهرمی- محمد صالحی- حسین مهرپور- مهدی هادوی- محسن هادوی.

سخنان رئیس جمهوری پس از گرفتن حکم ریاست جمهوری

با درود به روان پاک همه شهدای اسلام و انقلاب اسلامی ایران و با سلام بر امام عزیز و بزرگوار و با سپاس از مردم مقاوم و مبارز و خستگی ناپذیر ایران که با حضور یکپارچه و شرکت بی‌سابقهٔ مردم ما در انتخابات روز دهم مهر ماه یک بار دیگر شبکه‌های تبلیغاتی وابسته به صهیونیسم و امپریالیسم جهانی را که با تبلیغات زهر آگین خود کمر به انهدام انقلاب اسلامی بسته‌اند، رسوا و بی‌اعتبار ساخت و جهانیان با اعجاب و تحسین، ملتی را دیدند که علیرغم همه توطئه‌های داخلی و خارجی محکم و استوار در صحنه حاضر است و تصمیم راسخ دارد که تا پیروزی کامل انقلاب خویش لحظه‌ای از پای ننشیند. شرکت نزدیک به ۱۷ میلیون مردم ایثارگر و خدا جوی میهن اسلامی ما در انتخابات اخیر و مهمتر از آن اتفاق نظر بیش از ۱۶ میلیون ازآنان در یک شخص، بعد الهی این انقلاب را بار دیگر آشکار ساخت که: «ولوانفقت مافی الارض جمیعا...» لیکن این وحدت امید آفرین که مردم ما در روز دهم مهر ماه از خود نشان دادند پاسخی شایسته و سزاوار طلب می‌کند و اینک بر ماست که قدر و ارزش این اعتماد عمومی را بدرستی بشناسیم و مطمئن باشیم که تا در راه خدا و در راه اسلام گام بر می‌داریم، آراء و اعتماد مردم پشتوانه راه و کار ماست و اگر جز این باشد رشته این پیوند از هم می‌گسلد و آن محبت یکپارچه و برخاسته از دل و جان به سردی و تدریجاً

● باین انقلاب عظیمی که درایران واقع شد یک روز حکومت نظامی اعلام نشد، یک روز وضع غیرعادی درهیچ جای این کشور اعلام نشد.

● ارتش عراق، ملت عراق، بپاخیزید واین تفاله هارا بیرون بریزید.

خویش مبذول فرموده‌اند و از مردم مهربان و پاک‌طینت بخاطر اعتماد به سابقه‌ای که در حق این خدمتگزار و برادر خویش ابراز داشته‌اند تشکر می‌کنم. والسلام علیکم و رحمة... و برکاته

قسمتی از بیانات امام امت پس از تنفیذ حکم ریاست جمهوری

● رای بیسابقه

بسم‌الله الرحمن الرحیم ما قبل از هرچیز همگی باید از خداوند

پی سالهای سال شیره جان ملت ما را مکیده است. اکنون ملت ما می‌خواهد در عرصه جهان با قطع کامل وابستگیها و بااجرای شعار نه شرقی و نه غربی طرحی نو در افکند من نیز به پیروی از رهبر بزرگوار و در کنار این مردم این راه را بااستواری و گستاخی خواهم پیمود. با اطمینان کامل به اینکه پیروزی از آن ملت ماست. چرا که انقلاب ماانقلاب محرومان و مستضعفان است و وعده الهی قاطع و درست است که «ونریدان نمن علی‌الذین استضعفوا فی‌الارض...»

ثالثا امیدوارم و از خدا می‌خواهم و همه کوشش خود را بکار می‌برم تا دوره جدیدی که اکنون در جمهوری اسلامی ایران آغاز می‌شود دوره خدمت به محرومان ومستضعفان و دوره تجلی کامل اراده باریتعالی در قطع ریشه استکبار و استضعاف اجتماعی واقتصادی داخلی در میهن اسلامی ما باشد واز خدا می‌خواهم که مرا در انجام تعهداتی که قانون اساسی بر عهده‌ام نهاده است یاری فرماید. از روح پاک محمد مصطفی (ص) وارواح طیبه ائمه هدی علیهم السلام وانفاس قدسیه پاکان ونیکان در راه خدمت به مردم و ترویج دین واخلاق و گسترش عدالت و حفظ حرمت و حیثیت انسانی واجرای کامل تعالیم اسلام مدد می‌طلبم واز امام عزیز و بزرگوار بخاطر عطوفتی که پیوسته در حق این شاگرد ومرید

● اتکال ملت به خدا

و شما مقایسه کنید که مابین این و کشورهای دیگر از قبیل کشور مصر، عراق و سایر کشورهای نظیر آنها و کشورهای بزرگی که درپس اینجا واقع شده‌اند و هدایت میکنند آن نوکرهای خودشان برای بدست آوردن قدرت مقایسه کنید ببینید رئیس جمهور شهید میشود در ایران هیچ اتفاقی نمی‌افتد دنبال او و بعداز مدت کوتاه یک رئیس جمهوری بجای او می‌نشیند رئیس جمهور فاسد در مصر کشته میشود مصر بهم میخورد اعلام حکومت نظامی یکسال فرق مابین اینجا و آنجا و این رئیس جمهور یا آن رئیس جمهور این است که اینجا اتکاء به اسلام است و همه ملت زیر پرچم اسلام قیام کردند و رئیس جمهور شهید بشود ملت درصحنه است و بجای او یکی دیگر را اقامه میکنند و آنجا پشتوانه تفنگ است و مسلسل است و قوای نظامیست و از ملت جدا و ملت از آنها جدا. اتکال این ملت به خداست و اتکال دولت مصر و عراق به اروپا و آمریکا و شوروی است. ملتها اینجا درصحنه هستند و ملتها آنجا درخارج صحنه از اینجهت استکه با کشته شدن رئیس جمهور در اینجا هیچ اتفاقی نمی‌افتد که دنباله کشتن رئیس جمهور باشد و در آنجا همچه بهم میخورد که برای تشییع جنازه نامبارک او نمی‌گذارند و باید جواز داشته باشند. نمی‌توانند تشییع جنازه کنند برای چه، برای اینکه ملت مخالف آنهاست.

● هشدار به سران کشورهای اسلامی

و از اینجا باید به همه کشورهای اسلامی تذکر بدهم و اخطار کنم که شما در اشتباه هستید که به قدرتهای دنیوی مثل شوروی، مثل آمریکا اتکال پیدا کرده‌اید و ملتهای شما از شما متنفرند و لهذا اگر یک روز سرنیزه را بردارید نابود خواهید شد شما به خود آئید و این رویه را ترک کنید. شما از ملت ایران و دولت ایران الگو بگیرید ملت ایران الان آرامش را در کشور ایجاد کرده است و خود آرامش را ایجاد می‌کند بدون اتکال به قدرت

تنفیذ حکم ریاست جمهوری حجةالاسلام والمسلمین خامنه‌ای

بسم الرحمن الرحیم

ما ننسخ من آیة او ننسها نات بخیر منها او مثلها

کرچه هست جنایتکاران و منافقان رئیس جمهور متعهد و موفق را از ملت مجاهد ایران گرفته یکی از خدمتگزاران صدیق را شهادت رساند و ملت عزیز را از خدمت او و او را از خدمت به ملت محروم کردند و کمان کرد که با ترور اشخاص ملت پاپاخاست از تصمیم خود عقب می‌نشیند و در خدمت به اسلام بزرگ سستی می‌ورزد و در نتیجه راه برای قدرتهای جهانخوار هموار شود ولی شرکت بی‌سابقه مردم کشور امید بدخواهان را مبدل به یأس و طمع آرزومندان را برای همیشه زید.

آمریکا و تروریستهای پیوسته و وابسته به آن با تبلیغات خود ملت شریف ایران و ارتش فداکار را به اسلام که از هدف بزرگ اسلامیان منحرف معرفی می‌نمایند و وسائل ارتباط جمعی غرب خصوصاً آمریکا و صهیونیسم برای جهانخواران و مزدورانشان کاخهای سفید خیالی ساخته با شکست ایران در انتخابات بسوی ایران همه شیر زنان و شیر مردان هجوم آورده با محو اسلام حکومت سلطنتی یا جمهوری دکتاتوری خفقان برقرار و کشور را تا ابد صد و چهاول قدرتمندان خصوصاً آمریکا قرار دهند. ولی شرکت عمومی ملت شجاع و مستعد در انتخابات و پیروزیهای پی در پی قوای مسلح در جنوب و غرب و حضور مداوم ملت در سراسر کشور و از طرف دیگر سرکوبی اشرار و ضد فروش در داخل و پشت جبهه و بازنمودن و آشکار شدن خیانتکاران و گرایان پیوسته به امریکا کاخهای تخیلی آنان را فرو ریخت.

خداوند متعال برماست نهاد کارمند عمومی را برای انتخاب رئیس جمهوری متعهد و مبارز و در خط مستقیم اسلام و عالم به دین و سیاست هدایت فرمود که امید است با حسن تدبیر و همت قوای سرکار و پشتیبانی ملت بزرگ مشکلات یکی پس از دیگری رفع و احکام مقدس اسلام بطور دلخواه در سطح کشور اجرا گردد.

اینجانب پیروزی ملت عظیم الشان را با اطلاع از مقام و شرافت منتخب دانشمند محترم جناب حجت‌الاسلام آقای سید علی خامنه‌ای ایده الله تعالی رأی ملت را تنفیذ و ایشان را بسمت ریاست جمهوری اسلامی ایران منصوب نمودم و رأی ملت مسلمان متعهد تنفیذ آن عهده دارد است به اینکه ایشان همان طور که تاکنون خدمتگزار اسلام و ملت و طرفدار مستضعفین بحکم قرآن کریم

آشداء علی الکفار رحماء بینهم بوده اند از این پس نیز بهمان تعهد باقی باشند و از طریق مستقیم لنسانیت و اسلام انحراف نیابند کرانشاء الله نمی نمایند و در این موقع خطیر که بدخواهان خارج و داخل و بلندگوهای ابرقدرتها خصوصاً امریکای جنایتکار با بر وسیله می خواهند ملت و دولت و مجلس و دادگاههای ایران را متهم کنند و به محکمان فاسد خود تزلزلی در ارکان جمهوری اسلامی ایجاد نمایند لازم است رئیس جمهور با کمک همه ارگانهای جمهوری اسلامی و با تشریک مساعی یکدیگر جریانات امور را بطوری با تمسک و موافق اسلام کنند که بهانه را از دست بدخواهان بگیرند، گرچه بسیاری از آنان با احکام اسلام و حدود و تعزیرات آن موافقت ندارند.

آقای رئیس جمهور و سایر دست اندرکاران و دولت مردان در جمهوری اسلامی باید بدانند که ملت شریف ایران بر آنان بخاطر و مشت دارند چرا که این ملت فداکار است که در اول انقلاب با نثار خون جوانان خود و حمله طاقت فرسا پیروزی را بدست آورد و همه را از دنیا و بعید و انزوا و اختناقات دادو حکومت را از ستمگران بازستاند و به آنان تحویل داد و هم این ملت است که از اول پیروزی تاکنون دهها بار کشور و ارتش و سپاه و سایر قوای مسلح و دولت و مجلس و شورای عالی قضائی و دادگاه پشتیبانی نموده و با کمک و جنگ بین ملت و دشمنان داخل و خارج را سرکوب و خرب آنها را بجای احزاب و گروههای شیطان نشاندند و هم اینانند که با شوق و شعف آقای رئیس جمهور بیش از نشانزده میلیون رأی دادند و برگزیدند ریاست جمهوری نشاندند و همینانند که بخواست خداوند تعالی قادر کشور را حفظ و از شر شیاطین نجات دهند و اینانند که بر برنامه‌ها و شعارهایش دارند و همه می‌بایست دین خود را به آنان ادا کنیم و در خدمت ملت خصوصاً مستضعفین که سنگینی این جمهوری بدوش آنان بوده و بدون کوچکترین توقعی در خدمت اسلامند با جان و دل کوشا باشیم و مادام که بر برنامه‌ها و شعارها در خدمت مردم هستیم آسیبی به جمهوری اسلامی وارد نمی‌شود و ملت بزرگ و بیدار و در صحنه جواب جنایاه و سرایان خدمتگزاران را می‌دهد.

از خداوند متعال پیروزی اسلام و مسلمین را خواستارم

والسلام علی من اتبع الهدی. روح الله الموسوی الخمینی

به نفرتی کوبنده بدل می‌شود که هرگز چنین مباد، مایه روشنی می‌دانیم که مردم پاکدل و بی آلایش ما درروز دهم مهرماه نه به یک شخص بل به خط و جریانی رأی اعتماد دادند که مشخصه بارز آن وفاداری به اسلام وانقلاب و خدمتگذاری به محرومان و مستضعفان است و من اینک در این محضر شریف در پاسخ به محبت و اعتماد یکپارچه مردم اعلام می‌کنم که به سهم خویش درراه استقرار حاکمیت اسلام که خواست ملت انقلابی ماست تا پای جان ایستاده‌ام همانند یاران دیگری که در قربانگاه عشق به خدا و خلق جان دادند و به عهد و پیمان خویش وفا کردند «و منهم من ینتظر و مابدلوا تبدیلا».

اکنون که ملت ایران با رأی قاطع خویش مرا به ریاست جمهوری اسلامی برگزیده‌اند به عنوان امین ملت اولا با روح و جانی خالی از خشم و نفرت و بااحساس عطوفتی خالصانه و صمیمی اعلام می‌کنم که درجمهوری اسلامی و در آغوش این ملت بزرگ و مبارز برای همه خدمتگزاران به اسلام و مسلمین و همه دوستداران راستین خدا و خلق جایگاهی مناسب و سزاوار برای خدمت وجوددارد. پس به همه آنها که به امید سرابی واهی ازمردم و جامعه خویش بریده‌اند می‌گویم به آینده مردم بپیوندید قطره‌ای درمیان دریای خروشان خلق باشید. قید و بندهای منیتهای فردی و گروهی را از روح و جان خویش بگسلید جفاکاران بر مردم صادق و مهربان و مظلوم بیش از این جفا نکنند و در قبال ملتی رشید و جوانمرد به رشادت و جوانمردی عمل کنند. اگر چنین شود اینهمه عزیز و محبوب ملتاند و اگر جز این باشد منفور و مطرود خدا و مردم «ولا تلقوا ایدیکم الی التهلکه» ثانیاً کشور ما سالهان متمادی در معرض چهاول و تاراج فرهنگی و سیاسی و اقتصادی ابرقدرتها قرار داشته است. استکبار جهانی در

تعالی تشکر کنیم که ملت ما را توفیق این خدمتگزاریهای به اسلام را عطافرموده است و از ملت تشکر کنیم که در همه مراحل از قبل از انقلاب تا زمان انقلاب یکدل و یک جهت برای اقامه عدل اسلامی وبرای دفع اشرار و رژیمهای فاسد و اقامه رژیم جمهوری اسلامی کوشش کردند و از زمانیکه بپاخاستند تاکنون در صحنه بوده‌اند و با تمام توان خود و بذل مال وجان و فرزند وخاندان برای پیداشدن عدل الهی و مستقرشدن احکام آسمانی کوشا بوده‌اند و در صحنه الان هم بیش از پیش حاضرند ودلیل اینکه

بیش از پیش هست مراتب آراء در رؤسای جمهوری است که هرکدام از دیگری بالاتر و این رای اخیر رایی است که من گمان نمی‌کنم در دنیا سابقه داشته باشد که به اینطوربدون اینکه تبلیغات دامنه‌داری شده باشد با فرصت کم و بدون اینکه یک خوف یا طمعی درکار باشد همه قشرهای ملت از مراجع بزرگ اسلام و علمای اعلام بلاد و قشرهای دیگر مستضعف و بپاخاسته

بپای صندوقها رفته‌اند و رای خودشان را دادند یعنی رای به اسلام مامرهون این زحمات و این ملت هستیم این ملت ما را از انزوا بیرون آورد و این ملت دست همه شما را گرفت و از حبسها بیرون کشید و دست جور ستمکاران را از سر این کشور قطع کردخداوند انشاءالله این ملت را پایدار و این اشخاصیکه برای اسلام در جبهه‌ها و پشت جبهه‌ها زحمت میکشند سعادتمند و پیروزفرماید تمام این مسائل برای این است که اولاً اسلام ایده ما و شما و ملت است و ثانیاً ملت همراه است با دولت، با ارتش با مجلس با قوه قضائیه و سایرارگانهایی که هست در صحنه است همانطوریکه پیروزی برای حضورملت در صحنه بود ادامه پیروزی هم همین معنی را دارد.

دیگری دولت هم اتکال از سرنیزه را برداشته و اتکال به خدا و ملت کرده است از این جهت هیچ اتفاقی نمی‌افتد از کشته شدن و شهید شدن

رئیس جمهور باشهید شدن نخستوزیر اینها برای این است که مادررزیر پرچم مبارک اسلام واتکال به خدای تبارک وتعالی وملت ما وفادار به اسلام است. ملتهای اسلامی دیگر هم اتکالشان به خدا واسلام است دولتها کاری بکنند که جلب نظر ملت رابکنند دولتها بناشان براین نباشد که درسایه سرنیزه حکومت کنند شمادولتهای اسلامی به اندازه محمدرضا نه قدرت داشتید ونه پشتیبان، پشتیبان اوهمه قدرتهای عالم بود. من آنوقتیکه درپاریس بودم فهمیدم که همه پشتیبان این آدم هستند معذالک این ملت که قیام کرده بود آن سرنیزه راشکست و آن مسلسلها رادرهم کوبید وآن قدرتهای بزرگ راازایران بیرون کرد وهرچه خواستند نگهدارندودنبال اوکارهای خودشان راانجام بدهند نتوانستند برای اینکه ایران متکی به خدا ومتکی به قدرت خود بود. دولتهای وابسته به آمریکا وابسته بشوروی مخالف بانص قرآن است وابستگی آنها، بیایند بیداربشوند، توجه کنند که عزت مال اسلام است واگرآنها دست بردارند ازشیطنتهائی که به آنها تعلیم میدهند وبرگردند به دامن ملتهای خودشان اگرامکان برگشتن برایشان باشد برگردند وبه ملتهای خودشان بپیوندند تامحتاج به سرنیزه نباشند ومحتاج به حکومت نظامی نباشد.

●دروغهای شاخدار

شما دیدید که با این انقلاب عظیمی که درایران واقع شد یک روز حکومت نظامی اعلام نشد یک روز وضع غیرعادی درهیچ جای این کشور اعلام نشد برای اینکه حکومت نظامی برای سرکوبی

ملت است وماکسی رانداشتیم که باملت جداباشد وبخواهد ملت راسرکوب کند. اینکه صدام بعدازبدام افتادن وکارغیرعقلائی کردن،وروی تحمیلاتی که به اوتحمیل کرده بودند به ایران حمله کرد وامروز می‌خواهد خودش راازاین دام بیرون بکشد وهر روز یک جور، یک نحو یک توطئه انجام میدهد یک روز بااسرائیل میسازد ویک جائی ازکشورخودش رابمباران میکند یک بنگاهی را بمباران میکند و به گردن ایران میگذارد و ایران را با اسرائیل موافق می‌داند و هم پیمان می‌داند.

ایرانی که از قبل از انقلاب با اسرائیل مخالف بوده است و از اول انقلاب تاکنون همیشه مخالف بوده است و اعلام مخالفت کرده و همه چیز را به روی او و دوستان او بسته است این ایران را می‌گوید مخالف با اسرائیل نیست بلکه همپیمان با اسرائیل است. این مرد چه ادعائی داشت که خودش را به این دام بیندازد تا اینطور دروغهای شاخدار و این طور توطئه‌ها بشود و یک روز هم در کویت یک عملی انجام میدهند و میگویند که این عمل را ایران انجام داده است.

این کویت و سایر شیخ‌نشینها تنبه پیدا بکنند به اینکه اینطور امور برای آنها صرف ندارد بدانند این صمنی را که ابرقدرتها از شما استفاده میکنند و آنروزیکه دیدند از شما استفاده حاصل نمی‌شود تفاله شما را بدور می‌ریزند.

● انتخاب جانشین برای سادات

ما دیدیم که قبل از آنکه سادات ساقط بشود، امریکا جانشین برای او معین میکرد. سادات باز زنده بود و داشت مثل حیوانات راه می‌رفت لاکن امریکا پیش‌بینی کرد که باید بجای او که باشد. اون نوکری که همه حیثیت خودش را بباد داد در خدمتگذاری به امریکا آنروزیکه او کشته شد و آنطور بساط در مصر پیدا شد. این رئیس جمهور تحمیلی ثانی که خیال دارد در مصر مثل آن حکومت کند و دربست خودش را در اختیار امریکا گذاشته است قبل از اینکه به ریاست برسد اعلام همبستگی خودش را با اسرائیل و امریکا کرده است ندیده است که همانطوریکه سلف طالحش واسطه خشم ملت بجهنم وارد شد او را هم خواهند همین عمل را با او کرد.

ملت مصر باید این مطلب را بداند که اگر قیام کند برخلاف این توطئه‌ها همانطوریکه ایران قیام کرد آنجا هم خواهد پیروز شد. ملت مصر از حکومت نظامی نترسد و به او اعتنا نکند و همانطوریکه ایران حکومت نظامی را شکست و به خیابانها ریخت آنها هم بشکنند و به خیابانها بریزند و این تفاله‌های امریکا را بیرون بریزند. ملت مصر ننشینند تا این قدرت از بین رفته دست و پای خودش را جمع کند و نفوذ خودش را بر ملت تحمیل کند.

امروز روزی است که ملت مصر باید قیام کند. امروز روز ضعف دولت است و قدرت ملت باید قدرت را نشان دهد و اعتنائی به این حکومت نظامی برخلاف همه موازین نکند و بشکند این حکومت نظامی را و به خیابانها بریزد و این دولتیکه می خواهد با سرنیزه با اسلام مخالفت کند و به صراحت می گوید که هرکس که به اسلام وفادار باشد او را سرکوب می کنیم این تکلیفی است برای ملت مصر، برای علمائی که وابسته به حکومت نیستند این تکلیفی است برای علما، علمای مصر بپاخیزند و برای خاطر خدا از اسلام دفاع کنند، چه عذری است برای علماء مصر که اعلام ضدیت با اسلام را این حکومت قبل از آمدنش به سرکار را اعلام کرده است که هرچه با اسلام ربط داشته باشد ما اورا سرکوب می کنیم. چه عذری است برای علمای اسلام در مصر که نشسته‌اند و گوش می کنند تا اینکه اینها دوباره غلبه کنند. امروز شما پیروزید ملت مصر امروز قدرت دستش است، ارتش معلوم نیست که با دولت باشد مگر آنهائیکه جیره‌خوار آمریکا هستند.

● نصیحت به ارتش مصر و عراق

ارتش مصر توجه کند به اینکه اگر چنانچه بخواهد پشتیبانی کند از این حکومتیکه اعلام کرده است من تابع آمریکا هستم و اسرائیل و من هرکس که دم از اسلام بزند اورا خفه می کنم این ننگ رابخودش ارتش مصر راه ندهد و مهلت ندهد تا بعد از این باز اسرائیل بیاید و به شما حکومت کند و اسرائیل و آمریکا مقدرات شما رادردست بگیرند. ارتش عراق چه بهره‌ای برد از اینکار؟ خطاء صدام که به واسطه به خدمتگزاری آمریکا و خدمتگزاری اسرائیل که از ایران صدمه دیده بودند به ایران حمله کرده، ارتش عراق چه بهره‌ای از این برده جز اینکه هزاران نفر از افرادش دراینجا کشته شدند. ارتش عراق که میبیند ملت عراق با این حزب فاسد با این حزب کافر مخالف است او هم مخالفت کند و دیگر اجازه ندهد بیش از این جوانانشان کشته بشود. ما و ارتش ما نمی خواهیم که جوانان مسلمین با فشار به ایران می آیند برای اینکه عمل کنند بر طبق افکار صدام کشته بشوند. ما همه ملت اسلام و جوانان اسلام را دوست داریم و می خواهیم که براه حق و براه اسلام و براه ملتهای خود سیر کنند.

ارتش عراق چرا نشسته و صدام دارد مملکت عراق را تباه می‌کند و ارتش عراق را تباه می‌کند و اسلام را زیرپا می‌گذارد. ارتش عراق، ملت عراق بپاخیزید و این تفاله‌ها را بیرون ریزید.

امام امت پس از تنفیذ حکم ریاست جمهوری حجةالاسلام والمسلمین خامنه‌ای

● این تکلیفی است برای ملت مصر، برای علمائی که وابسته به حکومت نیستند، این تکلیفی است برای علما، علمای مصر بپاخیزند و برای خاطرخدا از اسلام دفاع کنند.

● ارتش عراق که میبیند ملت عراق با این حزب فاسد با این حزب کافر مخالف است، او هم مخالفت کند و دیگراجازه ندهند بیش از این جوانانشان کشته بشوند.

همه ملتهای اسلام باید قیام کنند و راه حق را پیش گیرند. همه دولتها باید برگردندو خاضع بشوند در مقابل ملت البته از صدام گذشته است مثل اینکه از سادات هم گذشته بودو اینهایی که در داخل کشورما به تخیلات فاسدمشغول به شرارت هستند ما هیچ میل نداریم که این جوانهای گولخورده و این دختر و پسر گول‌خورده در این بیغوله‌ها پیش این شیاطین باشند و ازآنها الهام بگیرند.

شما جوانهای دختر و پسر چه دیدید از این سران فاسد خودتان جزادعا وجز انحراف؟ مگر همینها نبودند که ادعامی‌کردند ما باخلق موافقیم و با دیگران مخالف و با اجانب مخالفیم و با غرب مخالف شما دیدید که عملاً بر خلاف این عمل کردند و به دامن امریکا پناه بردند وامریکا از آنهاپشتیبانی می‌کند. شما جوانها چرا فکرتان را در اختیار دیگران گذاشتید؟ چرا استقلال فکری ندارید؟

تفسیر رویدادها

ملت لهستان، درچنبر توطئه‌های شرق و غرب

پارلمان لهستان سرانجام فعالیتهای سندیکائی را ممنوع و «اتحادیه همبستگی» کارگران این کشور را منحل اعلام کرد و شرایط جدیدی را برای فعالیتهای سندیکائی که در آینده نزدیک نخواهد بود، معیار قرارداد. آنچه در این جریان اهمیت دارد اینست که این اقدام سیاسی بدنبال جریانات اخیر خشونت بار که از ۳۱ اوت ببعد در سرتاسر لهستان و بویژه در ورشو، گدانسک و سایر نقاط بهنگام تجلیل از دومین سالگرد «توافق گدانسک» و سالروز تولد جنبش همبستگی بود، صورت میگیرد. کارگران که رژیم حاکم برلهستان مدعی حمایت از آنان است بعد از ۲۲ آذر ماه ۱۳۶۰ (مطابق ۱۳ دسامبر ۱۹۸۱) که «وضع فوق‌العاده» اعلام شد تاکنون بانحاء مختلف و در زمان‌های متفاوت تحت فشارهای خونین بوده‌اند و اینک موضعگیری دولت نظامی ژنرال یاروزلسکی این فشار را باوج خویش میرساند و اتحادیه همبستگی را منحل اعلام مینماید. این واقعیت برای مردم جهان، بویژه مستضعفان روشن میشود که این مدعیان نظام‌های کارگری، هرگز با مسایل کارگران برخورد عادلانه و دلسوزانه نمیکنند و صرفاً مصالح قشر حاکم بر جامعه را در نظر میگیرند. کشور لهستان که با رژیم سوسیالیستی اداره میشود، شاهد اعتصابات خونینی در سالهای ۱۹۵۶، ۱۹۷۰، ۱۹۷۶، ۱۹۸۰ بود که هریک از این اعتصابات از نارضایتی طیف کارگری این کشور سرچشمه میگرفت. در نتیجه اعتصابات سال ۱۹۷۰ که بسیار گسترده بود، گومولکا کنار رفت و ادوارد گیریک روی کار آمد. در حالیکه در بحران سال ۱۹۸۰ که در نتیجه افزایش گوشت اعتصابات وسیع کارگری براه افتاد و از شهرهای اورسوس و گدانسک به سایر شهرها رخنه کرد، در کنار مطرح شدن خواستهای رفاهی و صنفی کارگران خواستهای مذهبی و سیاسی نیز مطرح گردید و حتی اخراج مقامات فاسد حزب کمونیست از دستگاههای دولتی نیز تقاضا شد و این امر به وضوح نشان داد که حاکمیت حزب کمونیست برلهستان باعث ایجاد یکنوع نظام طبقاتی در جامعه لهستان شده و کارگران که می‌بایستی برطبق آرمانهای کمونیستی گردانندگان اصلی حکومت باشند از تبعیض رفاهی و توزیع غیر عادلانه صلاحیت‌های اداری شکایت کردند با فراگیرشدن موج اعتصابات کارگران درسرتاسر کشور لهستان مقامات دولتی مجبور بمذاکره و دادن امتیازهائی به کارگران شدند و این مذاکرات منتج به انعقاد «موافقتنامه گدانسک» در ۸ شهریور ۱۳۵۹ شد. یکی از نتایج این موافقتنامه سیاسی، تولد «اتحادیه مستقل کارگری» بود و این اتحادیه بعداً برسمیت شناخته شد و رهبری اعتصابها و فعالیتهای گسترده کارگران را بعهده داشت.

هنوز اعتصابات ادامه داشت که بدستور کرملین، «گیریک» نیز کنار گذاشته شد و بجای او «استانیسلاو کانیا» بعنوان «پیرملی کمیته مرکزی حزب متحد کارگری (حزب کمونیست) منصوب شد و او سلف خود را مسئوول بحران‌های اخیر معرفی کرد. اما اعتصابها ادامه یافتند و کارگران توانستند درقبال تهدید باعتصاب دولت را مجبور بقبول خواستهای دیگری از قبیل ثبت سندیکای خود و دسترسی بوسایل ارتباط جمعی و..... بنمایند.

دراینحال علیرغم خرابی اوضاع اقتصادی لهستان و جریان اعتصابات درگوشه و کنار آن کشور، نیروهای مشترک شوروی و لهستانی دست به یک مانور نظامی زدند که این مانور خود از تحولات جدیدی دراوضاع این کشور خبر میداد.

از بهمن ماه ۱۳۵۹ که یاروزلسکی به نخست‌وزیری رسید تا ۲۲ آذرماه ۱۳۶۰ که یاروزلسکی بمقام نخست‌وزیری و نیز رهبری حزب کمونیست منصوب شد یک سلسله تحولاتی بوقوع پیوست که درخواست اتحادیه همبستگی برای یک همه‌پرسی در ۲۱ آذرماه یکی از آنها بود، و منجر به آن شد که در ۲۲ آذریاروزلسکی «وضع فوق‌العاده» اعلام کند و درپی آن یک شورای نظامی موسوم به «شورای رستگاری ملی»، مرکب از ۱۵ ژنرال و ۱۰ سرهنگ فارغ‌التحصیل از آکادمی علوم ستاد مسکو، اداره امور کشور را دردست بگیرند و ملت مستضعف لهستان را درزیر چکمه‌های نظامیان قرار دهند و سیاست سرکوب، ارعاب و اختناق را به اجرا بگذارند.

و اما بلوک غرب بسردمداری آمریکای جهانخوار که دستهایش تا مرفق به خون ملل مستضعف درخاورمیانه آمریکای لاتین و بسا نقاط دیگر آلوده است، به یک سلسله مانورها و فعالیت‌های تبلیغاتی دست زدند که هدف کلی آن مبارزه با نفوذ رقیبش شوروی دراین سرزمین است. آمریکا که درجامعه روبزوال سرمایه‌داری‌خود هزارها سیاهپوست کارگر را از کار برکنار مینماید، برپایه چه انگیزه‌هائی ازکارگران لهستانی پشتیبانی میکند؟ پاسخ باین سئوال بسیار ساده است زیرا شیطان بزرگ میخواهد دربلوک شرق نفوذ کند وزمینه رابرای مقابله باحریف ابرقدرت خویش درداخل قلمرو پیمان‌ورشو، آماده سازد و یا لااقل ناآرامی وبی‌ثباتی دائمی رادراین بخش گیتی بوجود آورد. پشتیبانی آمریکا ازفاصله چند هزارکیلومتری از کارگران لهستانی عشق به انسان وحقوق انسانی وصداقت درحمایت ازاین محرومان نیست بلکه صرفاً جنبه سیاسی واحیاناً کسب امتیاز دریک نقطه بحرانی دیگر دارد.

پس این دوجریان که هریک چنبرهائی ازتوطئه علیه ملت مستضعف وزیرفشارلهستان ساخته‌اند، هیچیک واله وشیدای ملت لهستان نیستند بلکه:«هریک برای مقصد خود دلبری کنند.»

باتوجه به انگیزه‌های قیام و اعتصابها، می‌توان دریافت که مذهب نقش مهمی درقیام مردم لهستان داشته است وهمچنین ازتوجه به این نکته که بیش از۸۵ درصد جمعیت این کشوررامسیحیان تشکیل می‌دهند می‌توان دریافت که نظام کمونیستی حاکم برلهستان به جهت تحمیلی بودنش نتوانسته است اعتقادات و بینشهای مذهبی رادرمیان مردم ازبین ببرد دولت لهستان درطول ناآرامیهای اخیرسعی کرد باپخش مراسم مذهبی ازرادیو تلویزیون و استفاده ازنفوذ رهبران کلیسای کاتولیک درمیان مردم تاحدی ازشدت بحران بکاهد. درمقابل می‌توان گفت که رهبری اتحادیه همبستگی به این مسئله توجه لازم رانداشته است چنانکه «لخ والسا» رهبر اتحادیه همبستگی درمصاحبه‌ای گفته بود:«دراتحادیه همبستگی به امورمذهبی اهمیتی نمی‌دهیم ومامذهب راازکاراتحادیه جدا می‌کنیم» وبه علت همین موضعگیری «دوگانه» (دوالستیک)لیبرالی ونمایش مذهبی بودن اتحادیه همبستگی است که نتوانسته ازسازمان وتشکیلاتی با این گستردگی استفاده مطلوب سیاسی بنماید، گرچه نمایشات مذهبی لخ والسا، وزانوزدن درمقابل رهبران کلیسا ونیز پاپ اعظم ، میتوانست اعتماد بیشتر توده‌های عظیم میلیونی لهستانی‌های معتقد به مذهب کاتولیک را برای حمایت از سیاستهای خود و شرکایش در اتحادیه همبستگی طلب کند ولی چون ماهیت اتحادیه همبستگی کارگری، روشهای لیبرالیستی غربی است ومتکی بر بینشهای مذهبی نیست بنابراین، برای مردم معتقد، جاذبه اصلی حمایت ازآن وپیوستن به آن درمواقع خطیر، مانند شرایط کنونی وجود ندارد.

ملت لهستان که درطول تاریخ همیشه درچنین چنبرهای توطئه وتجاوز اسیربوده‌اند باید ازتاریخ گذشته خویش آموخته باشند که جز بااتکاء به اراده خود نمیتوانند ازاین چنبر رهائی بیابند. اکنون مردم لهستان باید دریافته باشند که سعادت آنها درپشت کردن به هردوبلوک شرق وغرب است و چه بسا انگیزه‌های مذهبی ملتی که۸۵ درصد آن پیرو مذهب رومن کاتولیک هستند . قدرت آنرا داشته باشد که آنهارابرگردمحوری جز آنچه ازمسکو و واشنگتن دیکته می‌شود جمع نماید.

پای صحبت نماینده گنبد

از زبان نمایندگان...

نماینده مردم گنبد از خواسته‌های حوزهٔ انتخابیه‌اش میگوید

۲

سرویس سیاسی جمهوری اسلامی

بدنبال درج اولین قسمت مصاحبه اختصاصی با آقای محمد نوروزی نماینده مردم گنبد در مجلس شورای اسلامی (روز سیزدهم مهر ماه جاری) که طی آن نماینده مردم گنبد به تشریح مسایل و مشکلات، موقعیت جغرافیائی، تاخت و تاز چپ‌های آمریکائی و بررسی مسائل کشاورزی آن منطقه از کشور اسلامیمان پرداخت. اینک دومین قسمت این مصاحبه از نظر خوانندگان عزیز می‌گذرد:

● لزوم احداث راه آهن و مرکز صدا و سیما در گنبد

احداث راه‌آهن که در برنامه دولت بود متاسفانه بشکلی به تاخیر یا از گردونه اجرا خارج شد در سرنوشت افزایش تولید اثر مثبت و قابل توجهی دارد چون نرسیدن سوخت بموقع براثر مسدود شدن راهها در زمستان و کمبود تانکر نفت کش و کمبود کامیون حمل محصولات در کاهش محصولات کشاورزی مسئله‌ای نیست که نادیده گرفته شود انشاءالله مسئولین با احساس مسئولیت این نیاز مبرم را مورد مطالعه قرار دهند.

یکی دیگر از نیازهای مبرم دشت پهناور گنبد ایجاد مرکز صدا و سیمای جمهوری اسلامی در گنبد است این وسیله اولاً در رشد سیاسی و اقتصادی و فرهنگی نقش موثری خواهد داشت و وجود این مرکز و تقویت آن باعث خواهد شد. که هموطنان ما از برنامه‌های فریبنده شوروی متجاوز نجات یابند انشاءالله همانطوریکه نماینده صدا و سیما وعده تاسیس دادند بوعده خود عمل نمایند.

عدم توزیع عادلانه امکانات کشاورزی مانند تراکتور، کمباین، وانت و ادوات کشاورزی یکی از مشکلات منطقه گنبد است

خرید بموقع محصولات کشاورزی خصوصاً محصولاتیکه برای دولت امکانات نگهداری آن وجود دارد مانند سیب‌زمینی و سیب درختی و در فصلی که میوه‌های گوناگون به بازار عرضه میشود. وزارت کشاورزی باید امکانات متناسب با محصول تولید شده را در اختیار کشاورز بگذارد تا بهره‌برداری صحیح بشود مثلاً شکر برای تولید کمپوت و مربا‌جات، حلب خالی برای تامین خیارشور و گوجه فرنگی. ناگفته نماند که قیمت خیار در فصل این محصول کیلوئی ۵ریال و بهترین گوجه فرنگی حدود ۱۳ ریال است.

● جنگلها را دریابید

جنگل یکی از منابع خدادادی ما است که متاسفانه در رژیم محوس به این نیاز توجهی نشده و فقط از جنگل برای تفریحات آنهم ناسالم استفاده میشد و هیچگونه آموزشی در اینمورد بمردم خصوصاً روستائیان داده نشده و این بی‌توجهی و آشنا نبودن مردم روستاها باعث شد که قسمتهائی از جنگل‌ها نابود شود و از چوبهای گرانقیمت آن برای مصرف سوخت بکار گرفته شود اگر وزارت کشاورزی در مورد احیای جنگل‌ها و ایجاد جنگلهای مصنوعی نهایت همت خود را بکار گیرد امکان دارد در دراز مدت دست نیاز بطرف کشورهای بیگانه دراز نکنیم و خودکفا بشویم و مسئله‌ایکه در اینمورد قابل ذکر و توجه است آشنائی روستائیان به ارزش جنگل در سالم بودن هوا و تاثیرش در کشاورزی است اگر روستائیان تفهیم شوند که هر نوع بهره‌برداری از جنگل که بیتالمال است حرام است امکان ندارد که کوچکترین تجاوزی بجنگل بشود مگر معدودی که آنهم بوسیله خود روستائیان تنبیه خواهند شد.

نبودن راه روستائی یکی از عوامل مهمی است که در کاهش محصول نقش بزرگ دارد گنبد با آن مساحت ارضی ۱۶ هزار کیلومتر مربعش از امکانات راهسازی حتی بصورت ناقص هم برخوردار نیست در صورتیکه وزارت راه باید بداند که دشت پهناور و محصول خیز گنبد هرچه برایش سرمایه‌گذاری شود بودجه دولت و مملکت هدرنرفته بلکه درسال اول جبران هزینه سرمایه‌گذاری خواهد شد امید است وزارت راه بعد از مطالعه این تذکر گروهی را بمنطقه اعزام نماید شاید مشاهدات عینی آنان از نزدیک باعث شود که قدرمجهول این منطقه مورد عنایت قرار گیرد و اداره مستقل راه دراین شهرستان که یک سوم کل استان است ایجاد شود من بعنوان نماینده مردم شرم دارم بگویم این شهرستان یک سوم کل استان است ولی اداره راه مستقل ندارد دراینمورد هم هیچگونه اقدامی بعمل نیامده چنانچه مسئولین امر از نزدیک آبهای گوارای شرق و جنوب گنبد را مشاهده نمایند یقیناً راضی نخواهند شد که باشرب آبهای آلوده چاه هزاران نفر درسال مبتلا به امراض گوناگون شوند ضمناً ناگفته نماند که بعضی ازروستاها برای تهیه آب آشامیدنی خود با مشکلاتی روبرو هستند و یکنفر روستائی اگربخواهد ۱۰۰ لیتر آب تهیه بکند خود و حیوانش باید یک روز ازکاربیفتند و از کیلومترها راه، این ماده حیاتی راتهیه کنند که درواقع هرلیتر آب برایش بیش از ۲۰ ریال تمام شده.

امراض مشترک بین دام و انسان

کمبود طبیب یکی از مشکلات بزرگ منطقه است که تاکنون چندین باربه وزارت محترم بهداری مراجعه و تقاضای رفع این کمبود شده است متاسفانه دراینمورد کم لطفی شده یا بهتر بگویم مراعات عدالت اسلامی نشده است یکی از معاونین محترم بهداری آماری دردست داشت که نشان دهنده ۷۰۰/۰۰۰ جمعیت گنبد و توابع بود حال از خود آن برادرمیپرسیم این آمار که یک پنجم کل استان مازندران است آیا از امکانات موجود استان حتی یک پنجاه به این منطقه محروم اختصاص یافته است؟ زمانی تیمسارمرین ملعون نماینده شاه مدفون درگرگان، گرگان سالاری میکرد یعنی هر امکاناتی که در مملکت وجود داشت به آن شهرداده میشد مثل کارخانه شیرپاستوریزه که دام چند میلیونی درمنطقه گنبد است ولی کارخانه‌اش درگرگان دایر میشود. و همانطوریکه اطلاع دارید بیش از ۱۰ هزارانسان مبتلا به امراض دامی درگنبد داریم آیا از خود سئوال کرده‌اید که کشاورز مبتلا دیگر نمیتواند کشاورز خوبی باشد و آیا به سازمان دامپزشکی اعتراض شده است که چرا گذاشته است این امراض به انسانها سرایت بکند و آیا تاکنون از خود پرسیده‌اید که چرا باید طبیب دام که وظیفه مهارنمودن امراض رادارد زیر نظروزارت کشاورزی باشد بنظر شما بهتر نیست که این سازمان شاخه‌ای ازوزارت بهداری باشد که چنانچه کمک فکری درمورد امراض مشترک دام و انسان از شما خواست اورا یاری نمایید وخود شما میدانید طبیب دام با کسانیکه دروزارت کشاورزی هستند از نظر کاری سنخیت ندارند و وزارت بهداری بمجردیکه میشنود فلان میکرب پیدا شده میتواند سازمان دامپزشکی را راهنمائی نماید و کمکهای لازم را به اوبکند ولی اگربمن بگویند که مثلاً بروسولور در منطقه غوغا میکند فکر میکنم که با ژ-۳ باید بجنگ او رفت چون درتخصص من نیست. تقاضا میکنم نگذارید انسانهای محروم منطقه که اکثراً زحمتکش و کشاورز هستند مورد حمله امراض دامی وانسانی قرارگیرند وهمچنین شیوه‌های طاعوت را که سیدالنی بود درهم شکنید تامردم سعیه اجرای عدالت اسلامی را مشاهده نموده وامیدوارتر شوند

شهربانی وژاندارمری را درگنبد تقویت کنید

موضوع مهم دیگری که مسئولین باید مورد توجه خاص قراردهند تبدیل شهربانی است به درجه یک اولاً یک شهرستان ۷۰۰/۰۰۰ نفری باید ۵ فرماندار داشته باشد وهرفرمانداری ناگزیر یک شهربانی و یک زندان نیاز دارد حال که به این منطقه وسیع توجهی نشده وتاکنون ازوجود فرمانداریهای مورد لزوم محروم بوده وهست لااقل شهربانی کل کشور دراینمورد خصوصاً باتوجه وعنایت به اینکه این شهر جرم خیز بوده وضرورت یک شهربانی قوی احساس میشود اقدامات لازم وفوری را معمول فرمایند آیا شهربانی کل کشور از خودسئوال کرده است که شهری مانند گنبد که جمعیت یک استان درآن زندگی میکنند وبه اندازه چند استان بار اقتصادی مملکت را بر دوش میکشد وازنظر سیاسی ازشهرهای درجه اول است چرا باید شهربانی درجه ۳ داشته باشد اگر از خودسئوال کرده وقائع شده مردم ومسئولین شهرگنبد هم هیچگونه اعتراضی نخواهندداشت.

یکی دیگر از مسائل قابل اهمیت تقویت ژاندارمری وپاسگاههای مرزی است وتامین وسائل رفاهی وفرهنگی آنان مانند رادیووتلویزیون وموتورسیکلت ونشریات مذهبی است گرچه کمی که درراس ژاندارمری مازندران است درنشرمسائل مذهبی باتمام توان فعالیت میکند ولی ژاندارمری کل کشور باید عنایت داشته باشد که استان مازندران استانی است که علاوه بر تمام مشکلات مشکل جنگل نیز برآن مضاعف است واصولاً قابل قیاس با استانهای دیگر بغیر از گیلان نیست مثلاً همه استان سمنان به اندازه نصف گنبد ویایکی دیگر از شهرهای مازندران مسئله ندارد امیداست ژاندارمری کل کشور برای صدق عرایضم گروهی را بمازندران خصوصاً گنبد اعزام نماید تا ازنزدیک مشکلات را لمس نموده وبه فکرچاره‌ای بیفتند چون مسئله زمین کشاورزی گنبد که سالیان دراز بصورت غصب دردست ایادی رژیم منحوس بوده بعداز انقلاب جنجالهای فراوانی داشته وهمچنین وجود عشایر که دارای چندمیلیون دام هستند خودقابل توجه است واین بارسنگین کلاً بدوش ژاندارمری است که یقیناً درتوانشان نیست بامید تجدید نظر عادلانه.

توجه به مراتع، گامی درجهت خودکفائی

یکی از مسائل حاضرگنبد مسئله عمران مراتع است که مسئولین باید بکوشند که مراتع قابل توجه این شهر نابود نشود واین بدان معنی نیست که از چرانیدن دامدارجلوگیری شود گرچه گهگاهی شنیده شده که برای دامدار مصیقه‌هائی بوجود آمده امیداست سازمان عشایری وصندوق عمران مراتع هرنوع مصیقه‌ای را برطرف ودامداران را تشویق نموده شاید ازنظر گوشت وارداتی وسایر محصولات دامی مانند کره وپنیر وپشم وغیره خودکفا شویم وهمچنین انتظار میرود این مسئولین بامقامات مسئول دیگر که درسهمیه قندوشکر وبرنج وسایر مایحتاج مؤثرند تماس گرفته وسهمیه فوق‌العاده‌ای برای این قوم که اکثراً خورشتان قند وچای است تصویب نمایند واقعاً ازعدل بدور است که برای یک روستائی زحمت‌کش همانقدر سهمیه درنظر گرفته شود که برای یک شهرنشین که چای را از باب تفس میخورند منظور شود وبابه مردم عشایر ومهاجرمیستانی گنبد که درفقر خاصی بسر می‌برند وکارشان گندمکاری ودامداری است بچرم زندگی در استان مازندران ازسهمیه برنج وارداتی ارزان محروم باشند!!!

لزوم حضور فعال روحانیت در گنبد

مسئله‌ای دیگر که سرآمد مسائل است عدم تبلیغات و نشر معارف اسلامی است این مسئله در روستاهاخصوصا در حد صفر است و برادران روحانی تسنن و تشیع منطقه تاکنون که چهارمین سال انقلاب است هیچ گونه حرکتی نکرده و مردم روستاهای ما اینقدر آسیب پذیر هستند که هرکس هرچه بگوید و بحساب اسلام بگذارد پذیرا هستند و این براثر عدم حضور فعال روحانیون است. در سالهای گذشته و در زمان رژیم پهلوی شاگردان با کفایت آقای خامنه‌ای ریاست محترم جمهورمان منطقه را تحت پوشش تبلیغاتی داشتند متاسفانه بعضی از آنان مانند آقای کامیاب شهید شدند و بعضی هم براثر ضرورت، کارهای اجرائی پذیرفتند و اکنون عدم حضورشان کاملا محسوس است امید است گروهی از حوزه علمیه قم یا مشهد به گنبد اعزام و سمیناری مشترک به برادران تسنن در اینمورد داشته شود شاید عامل تحرکی باشد یکی از وسائل تبلیغی وجود صدا و سیمای جمهوری اسلامی است که متاسفانه در گنبد وجود ندارد و مسئولین تاکنون اقدامی نفرموده‌اند و رادیوی گرگان هم به این وظیفه خطیر عمل نکرده است امید است رادیو گرگان از نوارهای مذهبی مانند نوارهای شهید هاشمی نژاد و شهید مطهری و دیگران در برنامه‌هایش بگنجاند و این نوارها را بزبان ترکمنی برگردان و پخش نماید و یقینا در بالا بردن افکار موثر خواهدبود.

در پایان بعنوان نماینده مردم گنبد از مردم آنسامان که انواع محرومیتها را داشته و در عین حال بزرگترین کمکهای مالی و نیروی انسانی را به جبهه‌ها نموده تشکر و قدردانی مینمایم و دلیل مدیرعامل در مورد بزرگترین کمک منحصر بفرد شدن هلال احمر آن شهر در کل استان مازندران است و همچنین از روزنامه جمهوری اسلامی که عنایت کرده‌اند که دردهای منطقه محروم گنبد را منعکس نمایند سپاسگزارم.

● آبهای گنبد هرز می رود

در نواحی گنبد آبهای فراوانی وجود دارد که متاسفانه اکثراً هرزمیرود منجمله رود اترک که بصورت مشترک بین شوروی و ایران است ولی شوروی نسبت به سهمیه خودش نهایت بهره‌برداری را میکند و هرموقع هم که لازم نداشته باشد جلوی آب را رهاکرده و باعث اتلاف بسیاری از محصولات کشاورزی ما میشود چنانچه آب مذکور مهار شود هزاران هکتار زمین زراعی رامشروب خواهد نمود یا توجه به هرزرفتن چنین آبهائی و نیاز منطقه بآن آبها وزارت نیرو اقدامات مفیدی نفرموده امید است اقدامات عاجل بعمل آید. یقیناً درخودکفائی مملکت تاثیر چشم‌گیری خواهد داشت و همچنین آبهای قابل شربیدبگری وجود دارد که میتواند شهر را از کمبود آب نجات دهد متاسفانه

> *** وزارت راه بداند هرچه برای دشت پهناور ومحصول خیز گنبد سرمایه‌گذاری شود بودجه دولت و مملکت هدر نرفته بلکه در سال اول جبران هزینه سرمایه گذاری خواهد شد.**
>
> *** مهار آب رودخانه اترک هزاران هکتار زمین زراعی را مشروب خواهد نمود.**
>
> *** ایجاد مرکز صدا و سیما در گنبد نقش موثری برای رشد سیاسی، اقتصادی و فرهنگی هموطنان ما بویژه برای نجات آنان از برنامه‌های فریبنده شوروی دارد.**

پاسخ سئوالات سیاسی شما

سازمان کنفرانس اسلامی چگونه تشکیل شد؟

از یکماه پیش که خبر از سرگیری فعالیتهای میانجیگرانه سازمان کنفرانس اسلامی برای پایان دادن به جنگ تحمیلی عراق باایران درروزنامه جمهوری اسلامی درج شد تاکنون نامه‌های متعددی درمورد سازمان فوق بدستمان رسیده است. البته محتوی تعدادی از نامه‌ها با یکدیگر تفاوتی ندارد. اما سئوالاتی را که میتوان از مجموع نامه‌ها استخراج کرد، بشرح زیر میباشد:

سازمان کنفرانس اسلامی چگونه تشکیل شد؟- هدف از تشکیل این سازمان چه بوده است؟ مرکز سازمان کجاست و اکنون چه کشورهائی عضو آن هستند؟- تاکنون سازمان فوق چند جلسه تشکیل داده و نتایج هریک از جلسات چه بوده است؟- ایران از چه تاریخی به عضویت سازمان کنفرانس اسلامی درآمده و چه نقشی را عهده‌دار بوده است؟ و...

اکنون با یاری خدا ازاین شماره بترتیب به سئوالات فوق پاسخ خواهیم داد و امروز درمورد اولین سئوال که «سازمان کنفرانس اسلامی چگونه تشکیل شد» مطالبی را میآوریم:

* * *

سازمان کنفرانس اسلامی که درحال حاضر ۴۲ کشور مسلمان آسیائی و آفریقائی اعضای آن هستند ۱۳ سال قبل بدنبال ملاقاتی که سران کشورهای اسلامی درباط پایتخت مراکش داشتند بنیان نهاده شد. جنگ شش روزه اعراب و اسرائیل در سال ۱۹۶۷ که به شکست ارتشهای عربی در برابررژیم اشغالگر قدس و از دست رفتن بخشهای وسیعی از اراضی این کشورها منجمله بیت‌المقدس (قدس) انجامید نقطه عطفی درتاریخ سیاسی خاورمیانه بشمار میرود. قدرت‌طلبی روز افزون اسرائیل بدنبال وقوع این جنگ و احساس خشم توده‌های مسلمان عرب به خاطر این شکست، رژیمهای محافظه‌کار عرب را که باطنا مایل به انجام هیچگونه اقدام جدی علیه رژیم صهیونیستی نبودند در موقعیتی کاملا دفاعی قرار داد و آنانرا واداشت تا برای خاموش ساختن آتش احساسات توده‌های مسلمان کشورهای خود اقدامی ولو ظاهری و نمایشی انجام دهند. لذا ریشه‌های شکل‌گیری اندیشه تشکیل سازمان کنفرانس اسلامی را بایستی دراین جنگ و عواقب عظیم آن جستجو کرد.

رژیم ملک‌فیصل در عربستان ابتکار تشکیل این سازمان راعهده‌دار گردید تابه خیال خود به توده‌های مسلمان منطقه چنین وانمود کند که دولتهای اسلامی در برابر تجاوزات صهیونیستها چندان هم بیکار ننشسته‌اند و واقعاً قصد متحد ساختن وتشکل مسلمانان را در برابر این دشمن مشترک دارند. به این ترتیب بود که سران کشورهای اسلامی که اغلبشان پایگاهی درمیان مردم خود نداشتند با گردهم آمدن در پایتخت مراکش درماه سپتامبر ۱۹۶۹ تشکیل سازمان کنفرانس اسلامی را اعلام داشتند.

بنام خدا

آگهی ابلاغ

در اجرای ماده ۳۰۱ قانون مالیاتهای مستقیم بدین وسیله برگهای تشخیص مالیاتی مودیان مشروحه زیر که از نشانی آنها اطلاعی در دست نمی‌باشد ابلاغ میگردد.

ردیف	مشخصات مودی	شماره‌برگ تشخیص	سال‌عملکرد	اصل‌مالیات‌بریال	بابت
۱	آقای ایرج پهلوان ایرانی	۶۱۱	۱۳۵۹	۹۱۳۱۰۹	بازرگانی
۲	آقای غلامحسین‌نعیمی‌پور	۴۹۹	۱۳۵۹	۵۶۴۰۰	بازرگانی
۳	آقای برات‌الله ابراهیمی	۴۹۷	۱۳۵۹	۱۵۶۴۶۲۹۹	بازرگانی
٤	آقایان بیگدلی و عرب‌زاده	۵۷۸	۱۳۵۷	۳۹۳۰۰	مشاغل
۵	آقای احمدجوانزاده	۲۹۷	۱۳۵۷	۵۰۲٤۷	مشاغل
٦	آقای بهمن فکری‌فرد	۲۹٦	۱۳۵۷	۵۰۲٤۷	مشاغل
۷	آقای محمدنصراوغلی‌کلیان	۲۹۵	۱۳۵۷	۵۰۲٤۷	مشاغل
۸	آقای احمدجوانزاده	۳۰۰	۱۳۵۸	۹۷۳٦۰	مشاغل
۹	آقای بهمن فکری فرد	۲۹۹	۱۳۵۸	۹۷۳٦۰	مشاغل
۱۰	آقای محمدنصراوغلی‌کلیان	۲۹۸	۱۳۵۸	۹۷۳٦۰	مشاغل
۱۱	آقای سیدحسن‌علی‌پورمقدم	۵۵۷	۱۳۵۸	٤۵۰۰۰	سرقفلی
۱۲	آقای حسن احمدی	۵۵٦	۱۳۵۸	٤۵۰۰۰	سرقفلی
۱۳	آقای زین‌العابدین‌صادقی	٦٦۲	۱۳۵۸	۸۷۰۰۰	سرقفلی

خواهشمند است ظرف مدت ۱۰ روز پس‌از نشر این‌آگهی به حوزه مالیاتی ۰۰۳۳/۳٤٤ واقع در تهران خیابان شیخ هادی مقابل مدرسه فیروزکوهی شماره۳۸۵ طبقه دوم مراجعه فرمایند.

مهدی حاجیان
ممیز حوزه مالیاتی کد ۳٤٤

۱۹٤۸۸م-الف

آگهی دعوت جهت واگذاری زمین

در اجرای ماده ۹ لایحه قانونی نحوه خرید وتملک اراضی املاک برای اجرای برنامه‌های عمومی، عمرانی ونظامی دولت مصوب جلسه ۵۸/۱۱/۱۷ شورای انقلاب جمهوری اسلامی ایران و قانون اراضی شهری و آئین نامه اجرائی مربوط به آن (۱۰) قطعه زمین جهت احداث ساختمان پست ترانسفور ماتور از طرف شرکت برق منطقه‌ای تهران انتخاب گردیده که بلحاظ اینکه هویت و نشانی مالکین آنها معلوم نیست، لذا بدینوسیله مراتب اعلام واز مالکین (۱۰) قطعه زمین دعوت بعمل میآید که ظرف ده روز پس از نشر این آگهی جهت مذاکره در مورد واگذاری قطعه زمینهای موردنیاز یا در دست داشتن سند مالکیت بقسمت حقوقی اینشرکت واقع در ساختمان مرکزی میدان شهدا مراجعه نمایند.

۱- یک قطعه زمین بابعاد ۱۲×۴/۲۰ متر واقع در خیابان تهران‌نو، خیابان ابوریحان، خیابان دلشاد جبهه جنوبی خیابان بفاصله ۳۱ متر ازابتدای خیابان ابوریحان بطرف غرب تا ابتدای زمین طبق نقشه شماره ۳۰۹٦

۲- یک قطعه زمین ابعاد ۸×٦ متر واقع در خیابان سمنگان خیابان ۱۱۲ جبهه جنوبی خیابان بفاصله ۲۳/۷۰ متر از ابتدای خیابان گنجی بطرف شرق تا انتهای زمین طبق نقشه شماره ۳۰۹٤

۳- یک قطعه زمین بابعاد ۸×٦ متر واقع در خیابان دکتر علی شریعتی جبهه شرقی خیابان بفاصله ۳۹ متر از مقابل ضلع جنوبی خیابان پل رومی بطرف شمال تا انتهای زمین طبق نقشه شماره ۳۰۲۳

٤- یک قطعه زمین بابعاد ۸×٦ متر واقع در خیابان آیتاله کاشانی جبهه جنوبی خیابان بفاصله ۲٤ متر از ابتدای خیابان سازمان برنامه بطرف شرق تا انتهای زمین جزئی از قطعه ۲۰۵ جنب دفتر تاسیساتی گرمایش طبق نقشه شماره ۴۰۳۲

۵- یک قطعه زمین بابعاد ۱۲×۴/۲۰ متر واقع در خیابان ۷٦ متری مصباح خیابان ۳۵ متری اتحاد خیابان ۱۹ جبهه غربی متمایل به جنوب خیابان مقابل تقریبی پست هوائی صادقی طبق نقشه شماره ۳۰۹۱

٦- یک قطعه زمین بابعاد ۸×٦ متر واقع در خیابان ۳۵ متری اتحاد خیابان ۱۸ جبهه شرقی متمایل به شمال خیابان جنب جنوبی انبار شرکت ایران المس طبق نقشه شماره ۳۰۹۲

۷- یک قطعه زمین بابعاد ۸×٦ متر واقع در خیابان ٤۵ متری رسالت کوچه حسینیه تقاطع جنوبغربی کوچه حسینیه و کوچه صنم بفاصله ۵۳/۱۵ متر از ابتدای خیابان ٤۵ متری رسالت بطرف جنوب تا انتهای زمین طبق نقشه شماره ۳۰۹۷

۸- یک قطعه زمین بابعاد ۸×٦ متر واقع در خیابان امیرکبیر کوچه میرزا محمود وزیر جبهه شرقی کوچه بفاصله ۱۹ متر از ابتدای خیابان امیرکبیر بطرف جنوب تا ابتدای زمین طبق نقشه شماره ٦۰۷۳

۹- یک قطعه زمین بابعاد ۸×٦ متر واقع در جاده جنوبی کرج (جاده سوم) خیابان صاحب‌الزمان (نظام مافی سابق) جبهه غربی خیابان بفاصله ۱٦ متر از ابتدای مقابل ضلع شمالی کوچه ابراهیمی بطرف شمال تا انتهای زمین طبق نقشه شماره ۵۱۲۳/۲

۱۰- یک قطعه زمین بابعاد ۸×٦ متر واقع در اراضی قریه کن خیابان بطرف شهرزیبا جبهه شرقی خیابان بفاصله ٦۵ متر از ابتدای ضلع جنوبی خیابان معروف به مهدی بطرف شمال تا انتهای زمین طبق نقشه شماره ٤۰۱۸

شرکت برق منطقه‌ای تهران

بسم ربالشهداء و الصدیقین

من‌المؤمنین رجال صدقوا ما عاهدوالله علیه فمنهم من قضی نحبه و منهم من ینتظر

سربازان اسلام و دیگر رزمندگان ایثارگرمان برای حفظ دین مبین اسلام فوج فوج بسوی دشمنان خدا و دین خدا یورش میاورند تا بلکه به یاری پروردگار یکتا عاملین استکبار جهانی رامعدوم ویا شکست آمریکا ومزدورانش ضمن پاک کردن خاک کشورمان از لوث این اجنبی‌پرستان خدانشناس راه قدس را برای مسلمین جهان بازنمایند، و دراین راه از بذل جان نیز دریغ نمی‌ورزند شهید مهرداد خداوندی (عضو بسیج تهران) شهیدی دیگر از شاگردان پاکباز مکتب سیدالشهدا (ع) بود که شمع وجود خویش را در مقابله با شبپرستان سوخت و به جوار رحمت پروردگارش شتافت.

مراسم گرامیداشت این شهید امروز (یکشنبه) از ساعت ۳ تا ۵ بعدازظهر درمسجد ضرابخانه نگارستان واقع درخیابان پاسداران خیابان نگارستان هشتم خیابان مسجد برگزار می‌گردد. همچنین شبهفت آن شهید روز چهارشنبه ٦۱/۷/۲۱ در بهشت‌زهرا کنار مزار پاکش مراسم

جمهوری اسلامی
ارگان حزب جمهوری اسلامی
صفحه ۱۲
روزنامه سیاسی- اجتماعی صبح
صاحب‌امتیاز- سید علی خامنه‌ای
منطقه پستی۱۱- خیابان سعدی جنوبی- شماره ۵۷۱- صندوق پستی ۲۱۳۰- تلفن
۱۸-۳۰۶۱۱۱
«چاپ از مؤسسه کیهان»
یکشنبه ۱۸ مهر ۱۳۶۱- ۲۲ ذیحجه ۱۴۰۲- ۱۰ اکتبر ۱۹۸۲- شماره ۹۷۳- سال چهارم

ساعات شرعی
اذان‌ظهر- امروز ساعت۱۱و۵۱ دقیقه و ۲۶ ثانیه
غروب‌آفتاب- ساعت۱۷و۳۶ دقیقه و ۲۱ ثانیه
اذان‌مغرب- امشب ساعت۱۷و۵۶ دقیقه و ۱۸ ثانیه
اذان‌صبح- فردا ساعت۴و۳۵ دقیقه و ۳ ثانیه
طلوع‌آفتاب- فردا ساعت۶و۶ دقیقه و ۴۹ ثانیه
استخراج از مرکز تقویم دانشگاه تهران

امام امت در دیدار با مسئولین سازمان برنامه وبودجه:

دولت بایستی تمام قدرت خودرا برای کشاورزی بکار گیرد

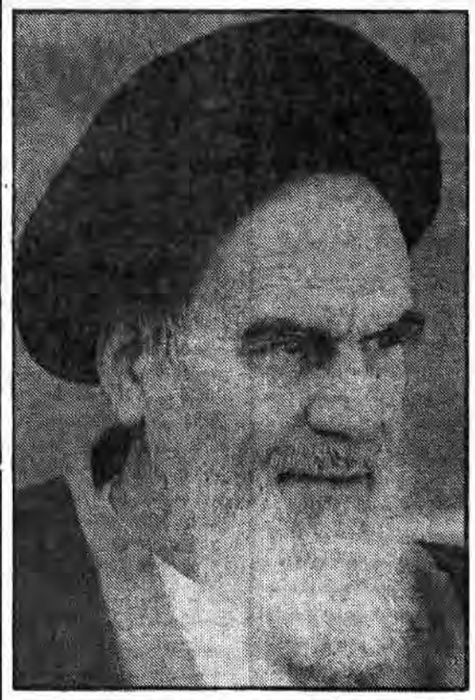

دکتر محمد تقی بانکی، وزیر مشاور وسرپرست سازمان برنامه وبودجه صبح دیروز به همراه معاونین این سازمان بحضور امام خمینی رهبر انقلاب وبنیانگذار جمهوری اسلامی ایران رسید وپیرامون فعالیتها وعملکرد این سازمان گزارشی را به استحضار رهبر انقلاب رساند. دراین دیدار امام خمینی مدظله سخنانی بدین شرح ایراد فرمودند:

بسم الله الرحمن الرحیم

یکی از مسائل مهم ما مسئله اقتصاد است ما باید سعی کنیم که از حیث اقتصاد قوی وبدون وابستگی باشیم وباید مسئله کشاورزی که دررژیم سابق برای به هم زدن آن نقشه دادند تامارا وابسته کنند، بیشتر مورد نظر ماباشد. البته به طرف صنعت هم باید رفت، ولی اگر ازکشاورزی منحرف شویم، اسباب آن میشود که آنچه خودما نیز داریم ازبین برود مقصود رژیم سابق ازآن همه تبلیغات برای تمدن بزرگ همین بود که کشاورزی راازبین ببرد ومملکتی که هم آب داشت وهم زمین، آبها را به هدر می‌دادند وزمین ها هم بدون استفاده مانده بود باید مردم سعی کنند که آبها به هدر نرود و از زمینها استفاده کنند، ودربخش کشاورزی وصنایع کوچک فعال باشند وتوجه دولت به صنایع بزرگ باعث نشود که صنایع کوچک هم از بین برود ودولت هم بایستی تمام قدرت خودرا برای کشاورزی بکار گیرد واینکه درشورای اقتصاد وبرنامه ها روحانیون نظارت می‌کنند، ازباب این است که آنها به امور شرعی توجه دارند ونظارت آنها باعث میشود که طرحی که شما میدهید وبرای تصویب به مجلس شورای اسلامی وشورای نگهبان میرود ردنشود ودرنتیجه کارها آسان وشما در برنامه‌هایتان معطل نمانید. من به همه شما وکسانی که به انقلاب و اسلام کمک می‌کنند دعا می‌کنم امیدوارم موفق باشید.

آیة ا... العظمی منتظری:

سپردن پستهای مهم به افرادی که توان انجام کارها را بصورت انقلابی و شرعی ندارند، خدمت ناخود آگاه به دشمن است

* آیةا... العظمی منتظری در این دیدار بر لزوم تجدید نظر در مواردی که افراد ضعیف یا غیر انقلابی که در راس امور مهم دولتی و انقلابی گمارده شده‌اند تذکراتی دادند

قم- بگزارش واحد مرکزی خبر روز جمعه گذشته آقایان رفیق دوست عضو شورای عالی فرماندهی سپاه پاسداران و داودی معاون نخست وزیر در امور نهادهای انقلاب در پایان سمینار ٤ روزه انجمنهای اسلامی استان مرکزی که در قم برگزار شد با حضرت آیت‌الله العظمی منتظری دیدار و گفتگو کردند. در این دیدار معاون نخست وزیر گزارشی از فعالیتهای انجمنهای اسلامی و تدابیری که جهت هماهنگ کردن آنها با مدیریت ادارات موسسات و کارجانجات دولتی و ملی اتخاذ شده است ارائه داد و سپس آیت‌الله العظمی منتظری ضمن ارج نهادن بر تلاشها و گوش زد کردن نقش حساس انجمنهای اسلامی در محدوده فعالیتشان، در مورد لزوم تجدید نظر در مواردی که افراد ضعیف و یا غیر انقلابی در راس امور مهم دولتی و انقلابی گمارده شده‌اند تذکراتی دادند و در همین مورد یادآور شدند: در شرایط فعلی که ضد انقلاب و دشمنان خارجی اسلام درصدد یافتن بهانه برای تضعیف انقلاب هستند استحدام و گماشتن افرادی که توان انجام کارها را بصورت انقلابی و منطبق بر موازین شرعی ندارند برای پستهای مهم، خدمت ناخود آگاه به دشمن است.

بر روی صفحات مطبوعات جهان

با تشکر از خبرگزاری جمهوری اسلامی

مطبوعات بنگلادش

روزنامه «بنگلادش ابزرور»

● ایندیراگاندی و ژنرال ارشاد رئیس حکومت نظامی بنگلادش تصمیم گرفتند یک قرارداد برسر تقسیم آب رودخانه گنگ و افزایش جریان آب آن به امضاء برسانند.
● دیدار گاندی و ارشاد آغاز دوره جدیدی در روابط هند و بنگلادش برپایه اعتماد و همکاری بوجود آورد.
● ارشاد ضمن اظهار عقیده راسخش گفت دوکشور هند و بنگلادش بایستی دوست خوبی برای یکدیگر باشند تا از این طریق بتوان راه حل آبرومندانه و منصفانه ای برای حل مسائل بین دوکشور پیدا کرد.
● شرایط جدید اسرائیل برای خارج کردن نیروهایش از لبنان: سوریه باید زندانیان جنگی را که توسط نیروهای فلسطینی در لبنان به اسارت درآمده‌اند آزاد نماید.
● وزیر خارجه آمریکا در پایان گفتگوی ده روزه خود با وزرای خارجه دیگر کشورها گفت روابط شرق و غرب و خاور میانه بطور آشکارا شکل پیدا کرده است.

روزنامه «کیشان»

● ٤٠ نفر دیگر درنقاط مختلف بنگلادش براثر بیماری وبا به هلاکت رسیده‌اند.
● در اواخر ماه جاری سران اتحادیه عرب با ریگان دیدار و مذاکره خواهند کرد.
● وزیر خارجه مصر گفت اسرائیل قرارداد بین دو کشور را نقض نموده است.
● نیروهای مسلح اسرائیل برای برکناری شارون پافشاری میکنند.

مطبوعات ونزوئلا

روزنامه «ناسیونال»

● ساختن پول درمارگریتا دردوره حکومت فعلی ردشد (مارگاریتامجمع الجزیره‌ای است دردریای کارائیب و درنزدیکی سواحل ونزوئلا که بخاطر آزادی تجارت در آنجا و نبودن مالیات از اهمیت خاصی برخوردار است در این جزیره حدود ۵۰۰۰ مسلمان زندگی می کنند که اکثر اهل تشیع‌اند و فعالیتهای تجاری انجام میدهند).
● رئیس شرکت نفت تمرکز ارزهای خارجی را در دست مطالعه دارد.
● شرایط برزیل در مقابل بحران ما با گویان حساس است.
● بودجه پیش‌بینی شده برای سال ۱۹۸۳ معادل ۷۷۸۱۱ و سیصد میلیون بولیوار است و هزینه همه وزارتخانه‌ها به غیر از وزارتخارجه و کشاورزی کم شده است.

روزنامه «ال دیاریود کاراکاس»

● چریکها در نظر داشتند شهر کانتورا را تسخیر کنند.
● وزیر داخله اعلام کرد که در منطقه عملیات، پاکسازی و درگیری نظامی ادامه دارد

مطبوعات یوگسلاوی

روزنامه «پلتیکا»

● اوضاع لهستان پایان دوره اتحادیه همبستگی
● تظاهرات در مقابل سفارت آلبانی درآتن به خاطر وخیم شدن اوضاع اقلیت یونانی ساکن درآلبانی

بقیه در صفحه ۳

فتاوی جدید امام پیرامون:

حدود حجاب اسلامی، اسراف، قمه‌زنی و شبیه‌خوانی، خرید و فروش چک یا سفته موعدی به مبلغ کمتر، غسل و کفن شهداء، اطاعت از والدین و...

اقتباس از مجله پاسدار اسلام.

س ـ حدود حجاب اسلامی برای بانوان چیست و برای این‌منظور پوشیدن لباس بلند آزاد و شلوار و روسری کفایت می‌کند و اصولا چه کیفیتی در لباس و پوشش زن در برابر افراد نامحرم باید رعایت شود.
ح ـ واجب‌است‌تمام‌بدن‌زن‌به‌جز قرص صورت و دستها تا مچ، از نامحرم پوشیده شود و لباس مذکور اگرمقدار واجب را بپوشاند مانع ندارد ولی پوشیدن چادر بهتر است و از لباسهائی که توجه نامحرم راجلب کند باید اجتناب شود.

بسمه تعالی
واجب است تمام بدن زن به جز قرص صورت و دستها تا مچ، از نامحرم پوشیده شود و لباس مذکور اگر مقدار واجب را بپوشاند مانع ندارد ولی پوشیدن چادر بهتر است و از لباسهائی که توجه نامحرم را جلب کند باید اجتناب شود

س ـ کسی که درمنطقه مسکونی میخواهد درزمین خود مغازه آهنگری یا درب و پنجره سازی و امثال آنها برقرار کند و دولت اسلامی نیز درآنجامقررات خاصی ندارد آیا صاحبان منازل مسکونی حق‌جلوگیری دارند و تکلیف صاحب زمین چیست؟
ح ـ درجائی که دولت اسلامی مقررات خاصی ندارد نمیتوانند از ساختمان کردن مالک در ملک خود، جلوگیری کنند ولی مالک باید از کاری که موجب اذیت یا ضرر همسایگان باشد احترازکند.

بسمه تعالی
درجائی که دولت اسلامی مقررات خاصی ندارد نمیتوانند از ساختمان کردن مالک در ملک خود، جلوگیری کنند ولی مالک باید از کاری که موجب اذیت یا ضرر همسایگان باشد احتراز کند

س ـ زیاده روی در مصرف آب و برق درصورتی‌که‌موجب کمبودهائی در سطح عمومی شود چه حکمی دارد. بخصوص که دولت اسلامی بر صرفه جوئی تاکید نموده است.
ج ـ زیاده روی بنحو غیر متعارف حرام است و چنانچه موجب اتلاف و ضرر باشد موجب ضمان است.

بسمه تعالی
زیاده روی بنحو غیر متعارف حرام است و چنانچه موجب اتلاف و ضرر باشد موجب ضمان است

س ـ نظر امام راجع به‌قمه‌زنی وشبیه‌خوانی و روضه‌خوانی وعزاداری چیست؟
ح ـ در وضع موجود قمه نزنند و شبیه خوانی اگرمشتمل برمحرمات وموجب وهن مذهب نباشد مانع ندارد، اگر چه روضه‌خوانی بهتر است و عزاداری برای سیدمظلومان ازافضل قربات است.

بسمه تعالی
در وضع موجود قمه نزنند و شبیه خوانی اگر مشتمل بر محرمات و موجب وهن مذهب نباشد مانع ندارد اگرچه روضه خوانی بهتر است و عزاداری برای سید مظلومان از افضل قربات است

س ـ هرگاه کسی، چک موعدی را به مبلغی کمتر از مبلغ قید شده‌درچک‌بخرد چه حکمی دارد و همچنین فروش سفته موعدی به مبلغ کمتر جایز است‌یاخیر؟
ح ـ فروش چک یا سفته به‌شخص ثالث به مبلغ کمتر ربا و حرام است.

بسمه تعالی
فروش چک یا سفته بشخص ثالث به مبلغ کمتر ربا و حرام است

س ـ اشخاصی که درجبهه و صحنه نبرد یا وسیله ترورها یا فتحار شهادت نائل میشوند، آیا احتیاج به غسل و کفن دارند یا خیر؟ و آیا مس بدن شهدا احتیاج به غسل مس میت دارد یا خیر؟
ح ـ شهید اگر در جبهه به شهادت رسیده غسل و کفن ندارد و مس او موجب غسل نمیشود. و اگر در غیر جبهه بشهادت رسیده غسل و کفن دارد و به مس او غسل واجب است.

بسمه تعالی
شهید اگر در جبهه بشهادت رسید غسل و کفن ندارد و مس او موجب غسل نمیشود و اگر در غیر جبهه بشهادت رسید غسل و کفن دارد و مس او غسل واجب است

س ـ آیا بعد از انعقاد نطفه از بین بردن آن جایز است یا نه؟
ج ـ بعد از انعقاد نطفه جایز نیست.

بسمه تعالی
بعد از انعقاد نطفه جایز نیست

س ـ آیا بستن رحم به منظور جلوگیری از حمل چه حکمی دارد؟
ج ـ در صورتی که موجب عقیم شدن نیست اشکال ندارد.

بسمه تعالی
در صورتی که موجب عقیم شدن نیست اشکال ندارد

س ـ درچه صورت تامین معاش‌پدر ومادر بر فرزند واجب است و اطاعت ازآنها تاچه حدی لازم است؟
ح ـ اگرپدر و مادر نتوانند معاش خودرا تامین کنند بر فرزند واجب است نفقه آنها را بدهد و لازم است اولاد کاری که موجب اذیت والدین یا انجام هنر مهمی است به صلاح ایشان آنها را احترام بگذارند.

بسمه تعالی
اگر پدر و مادر نتوانند معاش خود را تامین کنند بر فرزند واجب است نفقه آنها را بدهد و لازم است اولاد کاری که موجب اذیت والدین یا انجام هنر مهمی است به صلاح ایشان آنها را احترام بگذارند

۱۸۵- قال رسول‌الله صلی‌الله علیه واله وسلم:
ان الله یحب الشاب الذی یفنی شبابه فی طاعة الله
«نهج‌الفصاحه»

خداوند، جوانیرا که عمر خودرا درعبادت خدا بسرمی‌برد دوست دارد.

وزیر آموزش و پرورش در بازگشت از سیستان و بلوچستان:

در سال ٦٢ تغییر اساسی در کتابهای درسی بعمل خواهد آمد

* وزیر آموزش و پرورش نتایج سفرش به استان سیستان و بلوچستان را تشریح کرد.
* تصمیم گرفته شد از نیروهای بومی بهتر استفاده شود.

زاهدان- بگزارش واحد مرکزی خبر آقای پرورش وزیر آموزش و پرورش که به منظور بررسی مسائل و مشکلات آموزشی به زاهدان سفر کرده است پیش از ظهر دیروززاهدان را بقصد تهران ترک گفت.

آقای پرورش در فرودگاه زاهدان در یک مصاحبه در زاهدان شرکت کرد و در پاسخ این سئوال که نتایج سفرتان را در جهت رفع مشکلات اداری و آموزشی چگونه می‌بینید گفت: ازنزدیک با مسئولین منطقه آشنا شدیم و در رابطه با مشکلات کلی جلساتی داشتیم، بیشترین مسائل مربوط به وزارت آموزش و پرورش بود که تبادل نظرهائی بعمل آمد و تصمیم گرفته شد تا از نیروهای بومی بهتر استفاده شود. و همچنین مجتمع‌هائی در جهت رفاه کودکان روستائی این استان ایجاد گردد آقای پرورش اضافه کرد در مجموع این دیدارها بسیار سازنده بود و امید است در آینده‌ای نزدیک بتوانیم تمامی مشکلات را ازمیان برداریم.

وزیر آموزش و پرورش در رابطه با اجرای طرح «کاد» در استان سیستان و بلوچستان گفت: اجرای این طرح بسیار امیدوارکننده است حتی در کارگاهها دانش‌آموزان و استادکاران را دیدم که سرتاپای وجودشان شوق و علاقه به‌اجرای هرچه گسترده تر این طرح است. طرح کاد دانش آموزان را با کار مفید آشنا می‌کند همچنین از طریق این طرح دانش آموزان کار مفید را یاد گرفته و پس از دو سال بسوی مهارت لازم پیش میروند.

وزیر آموزش و پرورش در رابطه با تغییر محتوی کتابهای درسی گفت: کتابهای‌درسی جمعا ۵۸۰ عنوان است. که بخش اعظم آن تغییر کرده و قسمتی هم بازسازی شده است و انشاء الله در سال ٦٢ تغییر اساسی در کتابهای درسی و محتوی آن بعمل خواهد آمد. در رابطه با فراهم آوردن امکانات رفاهی برای دانش آموزان مدارس حاشین‌شهر زاهدان وزیر آموزش و پرورش گفت: متاسفانه در زمینه کمبود فضای آموزشی این یکی از مشکلات بزرگ آموزش و پرورش است. همانگونه که میدانید در چنین استانهائی خودیاری مردم شرط است و امیدوارم با اجرای طرح شهید رجائی و شهیدباهنر که احداث ۱۰۰۰ باب مدرسه است سهم بیشتری به این استان اختصاص پیدا کند و بتوانیم گوشه‌ای از این کمبودها را برطرف سازیم.

حیله جدید «بانک عمران اسلامی» برای نجات صدام

رژیمهای مرتجع عرب که برای حفظ رژیم روبه‌سقوط صدام تلاش میکنند هفته گذشته بمنظور کمک به اقتصاد ورشکسته رژیم عراق دست به حیله جدیدی زدند.

خبرگزاریها گزارش دادند بانک عمران اسلامی که توسط سازمان کشورهای اسلامی اداره میشود۱۸ میلیون دلار وام دراختیارترکیه قرارداده لکن این کشور تنها مجاز است تااین مبلغ راازعراق نفت خام خریداری نماید.

قرارداد مربوطه دیروز درمقربانک عمران اسلامی درجده بوسیله احمد محمدعلی ورئیس این بانک ومقامهای ترکیه امضاء شد.

بعلت‌جاری‌شدن سیل درنقاط مختلف‌کشور، خساراتی ببار آمد

انبار غله بوکان را آب فراگرفت

ارومیه- انبار غله و کودشیمیائی شهر بوکان براثر جاری‌شدن سیل درخیابان‌های این شهر زیر آب رفت.

بخشداری بوکان ضمن تائید این خبر به خبرگزاری جمهوری اسلامی اعلام کرد براثر جاری‌شدن سیل در دو روز گذشته که درپی ریزش بارانهای شدید در این شهر صورت گرفت کلیه انبار غله و کودشیمیائی دراین بخش به زیر آب رفت، این گزارش حاکیست با تلاش مامورین و مردم اقداماتی بمنظور کنترل سیل بعمل آمده است.

جاری‌شدن سیل درروستاهای بخش الشتر خرم‌آباد

خرم‌آباد- شب جمعه گذشته دراثر بارندگی شدید وجاری‌شدن سیل به علوفه دامی کشاورزان و دامداران روستاهای رضاآباد و علی‌آباد جوانمرد واقع در ٦ کیلومتری شرق این بخش الشتر خساراتی وارد آمد.

گزارش خبرگزاری جمهوری اسلامی حاکی است که بامداد دیروز بخشدار، سرپرست هلال‌احمر و مسئول پاسگاه ژاندارمری بخش الشتر از روستاهای آسیبدیده دیدن کردند. همچنین بمنظور جلوگیری از جاری‌شدن سیل از کوههای مشرف به این روستاها از سوی مسئولین مقرر شد هرچه زودتر اقدام به کانال‌کشی شود.

این گزارش حاکی است پس از تحقیقات و بررسیهای لازم درمورد خسارات وارده کمکهای بلاعوضی جهت ترمیم خرابیهای وارده در اختیار مردم آسیبدیده گذارده شد.

تلفات سیل در روستاهای خرم‌آباد

بگزارش خبرگزاری جمهوری اسلامی دراثر جاری‌شدن سیل در روستاهای تکانه، زرین‌چفا، چشمه‌چراغ علی برآفتاب چنار و دره‌گرم از توابع شهرستان خرم‌آباد، ۱۹ واحد مسکونی و ۱۲ سیاه چادر بکلی ویران شد و ۳۱۱ راس دام تلف و حدود ۵۰ تن حبوبات از بین رفته است همچنین بوسایل زندگی و محصولات کشاورزی نیز خساراتی وارد آمده است. مدیرعامل جمعیت هلال‌احمر لرستان درگفتگوئی اعلام داشت: بدنبال جاری‌شدن سیل در این مناطق که سه کشته و دو مجروح بجای گذاشت تاکنون ۸ دستگاه چادر جهت اسکان اهالی درمناطق سیلزده مستقر شده است وی افزود همچنین ۷۵ دستگاه چراغ خوراکپزی، ۳۱۰ دست لباس، ۱۵۰ جفت کفش و ۱۷۵ تخته پتو لحاف و زیلو دراختیار سیلزدگان قرار گرفته است.

طغیان رودخانه مرزی آستارا فروکش کرد

آستارا- خبرگزاری جمهوری اسلامی صبح دیروز طغیان آب رودخانه مرزی آستارا چای شهرستان آستارا واقع درغرب گیلان فروکش کرد. آقایی فرماندار شهرستان مرزی آستارا با اعلام این مطلب افزود در جریان جاری شدن سیل در روستاهای آستارا پنج روستای جلال آباد، ویلمونی، دربند، عباس آباد و خوشکه دهنه در محاصره آب قرار گرفت که ضمن ویران شدن تعدادی از منازل روستائیان یک نفر نیز جان خود را از دست داد. وی افزود همچنین در این رابطه ۱۰ تا ۱۵ هزار طهور تعداد زیادی از احشام دامداران و مقادیر زیادی از محصولات کشاورزان طعمه سیلاب شد و خسارات فراوانی به مرغداری‌ها و تاسیسات شهر وارد آمد فرماندار آستارا هم چنین خاطر نشان ساخت جاده ترانزیتی هشتپر به آستارا بعلت نشست پل امامزاده در ۳ کیلومتری هشتپر به آستارا مسدود است و عبور و مرور وسایل نقلیه از این راه همچنان قطع می‌باشد. فرماندار آستارا در پایان ضمن اظهار اینکه مشکل قطع برق نیز بر طرف نشده است از مردم همیشه در صحنه آستارا خواست سیل زدگان را در واحدهای مسکونی خود اسکان دهند. تا اقدامات سریع و قاطع جهت رفاه حال آنان آغاز شود.

هماهنگی نهادها در کمک رسانی به سیلزدگان

فرماندار آستارا طی تماسی با واحد مرکزی خبر رشت گزارش داد با توجه به ریزش مجدد باران کار کمک رسانی به سیل زدگان همچنان ادامه دارد وی افزود: آب اکثر نقاط این شهرستان بویژه مناطق مرداب پشت کانال و اطراف رودخانه آستارا چای بمیزان قابل ملاحظه‌ای فروکش کرده و ستاد حوادث و کمک رسانی مستقر در آستارا با برخورداری از حمایت و کمکهای پایگاه دریائی شمال، جهاد سازندگی راه و ترابری و هلال احمر و سایر ارگانها و نهادها و نیروهای مردمی استان کار حمل و نقل روستائیان و شهروندان محاصره شده در سیل وارسال آنان را به نقاط امن انجام میدهند وی خاطر نشان ساخت که ارتباط جاده آستارا به اردبیل به دلیل آب بردگی پل ارتباطی هشتپر- آستارا همچنان قطع می‌باشد. و رانندگانی که قصد سفر به اردبیل را دارند می‌بایست از جاده خلخال استفاده کنند. همچنین گزارشهای رسیده حاکی است که بارش باران در تمامی شهرها، بخشها و روستاهای گیلان ادامه دارد و برخی از مناطق کوهستانی از جمله ارتفاعات سیاهکل پوشیده از برف است.

شماره تلفنهای اطلاعات روزنامه جمهوری اسلامی
۱۸-۳۰۶۱۱۱

گزارش سمینار اتحادیه انجمنهای اسلامی دانش‌آموزان شهرستانها

بنا بدعوت اتحادیه انجمنهای اسلامی دانش‌آموزان مرکز از تاریخ ١٤ الی ٦١/٧/١٦ از مسئولین اتحادیه‌های سراسر کشور برای توجیه برنامه‌های یکساله انجمنهای اسلامی دانش‌آموزان گردهمایی انجام پذیرفت.

شرکت کنندگان در سمیناری متشکل از سه کمیسیون تشکیلات، آموزش و تبلیغات کار دو روز و نیمه خود را شروع کردند که با همیاری برادران مسئول اتحادیه مرکز به نتایج مطلوبی دست یافتند.

در انتهای برنامه‌ها دیداری با نخست وزیر برادر موسوی داشتند که ایشان ضمن تحلیلی از حرکت ضد انقلاب، انجمنهای اسلامی را مولود طبیعی انقلاب خواندند و رهنمودهائی به این سنگرداران جبهه‌الله در مدارس ارائه نمودند.

این سمینار با شرکت دسته‌جمعی برادران در نماز جمعه تهران پایان پذیرفت.

کمکهای نقدی و جنسی به‌جبهه‌های جنگ تحمیلی

در حالی که دو سال از جنگ تحمیلی عراق علیه ایران می‌گذرد نه تنها خللی در اراده آهنین ملت شهیدپرور و همیشه در صحنه ایران وارد نشده بلکه با حضور مداوم خود در صحنه از هیچگونه کمک دریغ ندارند. در این رابطه از سوی انجمن اسلامی کارکنان پلاستیکیران اطلاعیه‌ای انتشار یافت که در بخشی از آن چنین آمده است:

بدینوسیله به اطلاع می‌رساند که کارکنان پلاستیران در سال دوم جنگ تحمیلی ایثارگرانه علاوه برکمکهای نقدی و جنسی و حضور در صحنه نبرد حق علیه باطل کمکهای آنها در سال دوم جنگ مبلغ ۳۰۸۷۸۳۵ ریال به حساب ۲۲۲ دولت و کمکهای جنسی نیز به مبلغ ۳۷۵۲۷۰ ریال می‌باشد. ضمناً هر ماهه بیش از ۱۲۵ نفر از کارکنان یک روز حقوق خود را به جبهه‌های جنگ ارسال می‌دارند.