نخست وزیر: خون جوشان رزمندگان ما خط بطلانی بر قطعنامه سازمان ملل است

برای برقراری صلح باید متجاوز مجازات شود

● جایزه دادن به متجاوز صلح ایجاد نمیکند بلکه تائیدی بر تجاوزگریهای همه قدرتهای استکباری است. در صفحه ۲

صدام ٤ وزیر سابق کابینه خود را اعدام کرد

در صفحه ۳

● عاشورا یک مانور تاریخی سیاسی است که ملت ما رازنده نگهداشته است.
● تکرار داستان پرافتخار عاشورا است که زمینه رشد فرهنگ شهادت رادرملت ما بوجود آورد.
● روزی می رسد که دنیا بما بگوید، راستی اینها پیشتازان راه حقند.

عاشورا براستی عید خون است

● سیاست، بخشی از دین عاشورائی ما است.
● ما ملتی هستیم که فرهنگمان اسیر تمنیات و نیازمندیهای مادی نمی شود.
● اگر تجربه اسلامی نه شرقی و نه غربی، در ایران موفق شود، دنیا زیر پای ابرقدرتها خواهد لرزید.

سخنرانی شورانگیز شهید مظلوم آیت‌الله بهشتی پیرامون:

عاشورا...

در صفحه ۸

جمهوری اسلامی
ارگان حزب جمهوری اسلامی
۱۶ صفحه
سه‌شنبه ٤ آبان ۱۳٦۱
۸ محرم ۱٤۰۳ - شماره ۹۸۷ - سال چهارم
تکشماره ۲۰ ریال

بدنبال نقل و انتقالات سنگین صهیونیست‌ها:

نیروهای سوریه در دره بقاع بحال آماده باش در آمدند

● شارون به دخالت مستقیم در کشتار دستجمعی فلسطینی‌ها اعتراف کرد در صفحه ۳

● توسط رزمندگان اسلام در یک عملیات متهورانه با نام یا حسین(ع) و کلمه رمز محرم یا ابوالفضل

قسمت اعظم محور مریوان سقز پاکسازی شد

● اقشار مختلف مردم مریوان پاکسازی محور مریوان- سقز را جشن گرفتند

تک دشمن در منطقه عملیات مسلم ابن عقیل دفع شد

● یک مرکز مخابراتی صدامیان در خاک عراق منهدم شد
● بگفته یک پناهنده مسلمان عراقی: عمال صدام ۱۵۰ نفر از مسلمانان مبارز کربلا را بشهادت رساندند

در صفحه ۲

نمایندهٔ امام و سرپرست حجاج ایرانی اعلام کرد:

شکایات حجاج از وحشیگریهای پلیس سعودی پیگیری می‌شود

● حجاج می‌توانند انتقادات و پیشنهادات خود را در زمینه های مدیریت کاروانها، ناظران، روحانیون و ستادهای حج به روابط عمومی مجلس شورای اسلامی و یا دفتر سرپرست حجاج ارسال دارند.

در صفحه ۱٦

نخست وزیر در مراسم فارغ‌التحصیلی دانشجویان دانشکده افسری شهربانی:

خدمت به این مردم افتخار است

● ملت ما قوای مسلحه را جزئی از پیکر خود می‌داند و شما را مجریان خواستها و آرمانهایش می‌داند. در صفحه ۲

مراسم روز عاشورا در میدان امام حسین(ع) برگزار می‌شود

در صفحه ۲

مرکز جدید تلفن بین‌شهری و بین‌المللی ۱۵ خرداد افتتاح شد

در صفحه ۱۳

● بررسی علل قیام امام حسین(ع)
● حماسه سازان عاشورا

● با کاروان شهیدان
● عاشورا حماسه جاوید
● در سوگ امام حسین(ع) با سروش حماسه‌های الهی

● دل کسی داد بجانان که نخواهد جانرا
● ایکه برروی خدا روی تو دیدار آمده

● کاش هر روزم ز مشرق سر زدی
● محرم سر حبیب
● یادی از حماسه آفرینان عاشورای لویزان:
آنان راه حسین را برگزیدند

تشکیل دوازدهمین جلسه معاونین اداری و مالی وزارتخانه‌ها

دوازدهمین جلسه معاونین اداری و مالی وزارتخانه‌ها و سازمانهای دولتی صبح دیروز با حضور معاون نخست وزیر و دبیرکل سازمان امور اداری و استخدامی کشور در محل این سازمان تشکیل شد.

بگزارش خبرگزاری جمهوری اسلامی ابتداء در این جلسه پس از تلاوت آیاتی چند از کلام‌الله مجید مهندس رضوی معاون نخست وزیر طی سخنانی به لزوم تحول عمیق و سریع در سیستم اداری تاکید و گفت نیروهای کارگزار بایستی در خط اسلام و ولایت فقیه باشند وی همچنین به نقش وسیع مردم در ارتباط مستقیم و غیر مستقیم با دستگاههای اجرائی اشاره کرد وافزود ما از هرنوع پیشنهاد سازنده حتی اگر از سوی افراد غیر دولتی نیز ارائه شده باشد استقبال میکنیم این گزارش حاکیست که جلسه در ساعت ۱۰ صبح با تکبیر حاضرین خاتمه یافت.

مراسم شب هفت گروهبان دوم شهید منوچهر خدمتی امروز برگزار میشود

شهید منوچهر خدمتی

اینان خدمتگزاران رشید ومتعهدی بودند که در انقلاب و پس از پیروزی انقلاب با سرافرازی و شجاعت در راه هدف و در حال خدمت به میهن اسلامی به جوار رحمت حق تعالی شتافتند.

(امام خمینی)

در پهندشت لاله گون این گسترده خاک که هرلحظه‌اش عاشورا وهر زمینش کربلاست، گلهای سرخ شهادت میروید، درگیرودار سخت نبرد صغیر سهمگین گلوله‌های پی‌درپی که در فضا می‌پیچید ناگهان قامت رسای سروگونه رادمردی درخاک وخون می‌غلطد و فریاد رسای شهادت در پهنه گیتی طنین می‌افکند. گروهبان دوم شهید منوچهر خدمتی از خیل بیشمار فرزندان شهادت طلب امت حزب‌الله بود که با نثار خون پاکش پاسداری وحراست از اسلام وانقلاب اسلامی را ثابت نمود. بهمین مناسبت مراسم شب هفت این عزیز در روز سه‌شنبه ٦۱/۸/٤ بر مزارش در قطعه ۲٦ بهشت‌زهرا برگزار می‌باشد.

ضمنا وسیله ایاب و ذهاب راس ساعت یک بعدازظهر مقابل مسجد محمدی واقع در انتهای خیابان طیب آماده حرکت می‌باشد.

بسم رب الشهداء والصدیقین

ان الله اشتری من المومنین انفسهم و اموالهم بان لهم الجنه

خداوند جان و مال مومنین را که در راه او جهاد کنند به بهای بهشت می‌خرد

بمناسبت چهلمین روز شهادت پاسدار اسلام و معلم اخلاق و تقوی و پرهیزگاری شهید حسن ثقفی مجلس بزرگداشتی همزمان با عاشورای حسینی در بعد ازظهر روز پنجشنبه ٦۱/۸/۷ و همراه با دعای دشمن شکن کمیل در جمعه ساعت ۸ صبح الی ۱٤ بعد ازظهر در مسجد جامع کمرود نور از توابع شهرستان نور منعقد می‌گردد ضمنا برادران جان برکف سپاه پاسداران انقلاب اسلامی بلده نور در این مراسم شرکت می‌نمایند از شما امت حزب الله دعوت میشود که با حضور خود در این مراسم روشنی بخش محفل عاشقان الله باشید.

مراسم گرامیداشت شهید غضنفر خاوند امروز برگزار می شود

● شهادت سید کمال سید حسینی بر امام و امت شهید پرور مبارک باد

از سوی اتحادیه انجمن‌های اسلامی دانشجویان در اروپا در رابطه با سالگرد شهادت غضنفر خاوند و بشهادت رسیدن سید کمال سید حسینی اطلاعیه‌ای بدین شرح انتشار یافت:

بسمه تعالی

من‌المؤمنین رجال صدقوا ماعاهدو الله علیه فمنهم من قضی نحبه و منهم من ینتظر و مابدلوا تبدیلا.

یکسال از شهادت برادر غضنفر خاوند عضو اتحادیه انجمن های اسلامی دانشجویان در اروپا بدست نوکران آمریکا، منافقین کوردل در ایتالیا میگذرد. خون سرخ این برادر سند رسوائی منافقین در دیار کفر و الحاد شد. ما این شهادت را به امام زمان(عج) و نایب برحقش رهبر کبیر انقلاب خمینی بت شکن و امت شهید پرور تبریک و تسلیت می‌گوئیم ضمناً بهمین مناسبت مراسمی از ساعت ۱۳ الی ۱۵ بعد از ظهر روز سه شنبه ٤ آبان در مسجد امام حسن عسکری، سی متری جی، مقابل پادگان جی برقرار می‌باشد و در این مراسم حجت الاسلام کروبی سرپرست بنیاد شهید سخنرانی دارند. همچنین شهادت برادر مجاهدسید کمال سید حسینی که در میدان مبارزه با بعثیون صدامی بشهادت رسیده است را به امام امت و امت شهید پرور تبریک و تسلیت می‌گوئیم.

بسمه تعالی

باطلاع امت حزبا... و کلیه ارگانها و نهادهای انقلاب اسلامی میرساند. دفتر مرکزی سازمان تبلیغات اسلامی بمکان جدید واقع در میدان فلسطین ساختمان شماره ۲۸ انتقال یافت، تلفن ٦۱۳۱٥٤ و ٦٤۲٥۱٤

بسمه تعالی

تقدیر و تشکر

در تاریخ روز دوشنبه ٦۱/۷/۲٦ در حوالی ساعت هفت شب کودک پنج ساله بنام محمد فرجی فرزند خسرو فرجی که در محل چهار راه خیابان شمس تبریزی توسط آدم ربایان از خدا بی خبر ربوده شده در نتیجه سعی و کوشش فراوان و از جان گذشتگی پرسنل شهربانی تبریز و دادگاه انقلاب و کمیته مرکزی و خصوصا دادستان محترم در روز سه‌شنبه ٦۱/۷/۲۷ در حدود ساعت ۲ بعدازظهر تمامی مجرمین توسط پرسنل شهربانی دستگیر و کودک بطور سالم به پدر و مادرش تحویل داده شد اینک مراتب تقدیر و تشکر خود را از انجام وظایف مبذوله عرض نموده و حق شناسی خود را نسبت به مقامات مربوطه اظهار میداریم.

با تقدیم احترامات شایسته
خانواده فرجی و وابستگان

آگهی استخدام هیئت علمی دانشگاه بوعلی سینا

در صفحه ۳

شهیدی از جبهه سومار

بسم رب الشهداء

در آستانه عاشورای حسینی یکی دیگر از پیروان سیدالشهدا (ع) و یکی از جانبازان اسلام و امام به خیل شهدای گلگون کفن انقلاب اسلامی پیوست.

پیکر شهید جولد میرا که در تاریخ ٦۱/۷/۳۰ در جبهه سومار به فیض شهادت نائل آمد روز تاسوعا از مقابل منزل شهید واقع در انتهای بلوار ابوذر - کوچه ۱۰ متری پارک - پلاک ٤۰ تشییع میگردد.

سرمقاله

حج حسین

بسم‌الله الرحمن الرحیم

از میان تمامی فروع تنها حج حسین- جان عالمی بفدایش- بظاهر نیمه کاره مانده. و او روحی‌فداه آنرا رها کرده و به کربلا آمده است.

اما حسین- درود خدا بر او- در شرائطی است که حج عادی نمیتواند گزارد او با خانه راز نمیتواند گفت. او با منزل معاشقه نمیتواند کرد. چاره‌ای نیست جز آنکه از خانه به صاحبخانه درآید.

او از کعبه راه را کج میکند امانه به این دلیل که حج نکند یا نیمه کاره کند. او در جایی ایستاده است که حجی چون دیگر حاجیان تاریخ او را راضی نمیکند.

او باید حجی کند که چشم بنیانگزار خانه خیره بماند و انگشت حیرت حج گزاران تاریخ در دهان.

او بدنبال کاملترین حج میگردد. برای کسی که خدا به زیارتش می‌آید و براو سلام میکند زائر خانه بودن قانع کننده نیست. استلام حجرالاسود هرچند دست دادن با خداست اما نه برای آنکه دستهای خدا ملتهب درآغوش گرفتن اوست. او مشتاقانه به دیدار صاحبخانه می‌شتابد بی آنکه هیچ یک از رموز دیدارخانه را فروگذارد.

زیارت خانه را به لباس احرام درباید آمد

حسین- سلام محرمان واقعی براو- درمیقات نینوا به لباس سرخ نادوخته عشق محرم میشود و تازه این احرام نیز همه احرام او نیست

آن لباس کربلایی سپید که از فاطمه (س) بیادگار مانده است چطور؟ شاید، اما او را غیر از همه این احرامها احرام دیگری است

احرام سرخی که در قتلگاه تن‌پوش حسین میشود. حاجیان لبیک را از میقات آغاز میکنند و کعبه را که می‌بینند لب فرو می‌بندند،

شاید بتوان دریافت که حسین- سلام دلسوختگان بر او- لبیک را از کجا آغاز کرده است اما کسی نمی‌داند که او در کجا لب از لبیک فرو بسته است. چه دیده است که نیاز به لبیک را مرتفع دانسته است.

حاجیان به خانه که می‌رسند پاسخ آمدم- به درخواست بیا را که دیگر تکرار نمی‌کنند او در کجابه‌کجا رسیده است که آمدم را در حنجره فرو خورده است. او چه دیده است؟ این را نمی‌دانم و طواف حسین را- سلام‌الله علیه- یا بیانش را نمیتوانم.

بعد از طواف و قبل از سعی نوشیدن از آب زمزم مستحب است این را هم نمی‌دانم او چه کرده است.

حسین- جان ساعیان مخلص بفدایش- در میان صفا و مروه سعی نمی‌کند.

سعی او میان خیمه و میدان است. در زیر شعله‌های سوزان آفتاب.

زمان کوتاه است وخدا در انتظار، و عاشقی که چنین معشوقی را در انتظار دارد چگونه چون همه و همیشه عمل کند؟

بوی معشوق آنچنان در شامه عاشق پیچیده است که ترتیب و توالی نمی‌شناسد چه باک اگر قربانی و حلق قبل از وقوف در عرفه باشد.

اگر از اصطکاک پای اسماعیل آب جاودانه زمزم جوشیده است. از اصطکاک پای اصغر تشنه در کربلا خون جاودانه می‌جوشد اینجا نه زینب واصغر و حسین- سلام‌الله علیهم- به آب متقاعدند. و نه خدا راضی می‌شود که بر آتش عشق دلسوختگان آب

بقیه در صفحه ۱٤

راهپیمائی، عزاداری را از شما نگیرد

«امام خمینی»

جمهوری اسلامی
اخبار جنگ
صفحه ۲
سه‌شنبه ٤ آبان ۱۳٦۱
۸ محرم۱٤۰۳-شماره ۹۸۷- سال چهارم

توسط رزمندگان اسلام دریک عملیات متهورانه با نام یاحسین (ع) و کلمه رمز محرم یاابوالفضل:

قسمت اعظم محور مریوان- سقز پاکسازی شد

مریوان- رزمندگان پرتوان اسلام اعم از ارتشی، ژاندارمری، پیشمرگان مسلمان کرد، سپاهیان پاسدار و بسیج مردمی درجبهه مریوان همگام با دیگر رزمندگان درسایر مناطق کردستان حماسه آفریدند عملیات این عزیزان با نام یاحسین و رمز محرم یاابوالفضل درساعات اولیه صبح دیروز ٦۱/۸/۳ درمنطقه چناره درامتداد جاده مریوان- سقز آغاز گردید درهمان ساعات آغاز حمله خود توانستند نتایج شکوهمند زیر را جهت مردم مسلمان مناطق بخصوص زنان و مردان با ایمان روستاهای آزادشده به ارمغان برند.

نتایج عملیات رزمندگان اسلام تا ساعت ۵ بعدازظهر دیروز به این شرح بوده است- ۱- آزادسازی قسمت وسیعی از جاده مریوان- سقز درطول جنگل.

۲- پاکسازی روستاهای بردەرشه، دوبرله، گزله، خوشکلان، تویسرکان و کانیکون

۳- بهلاکت رساندن تعداد زیادی از گروهکهای آمریکائی، برادران رزمنده مواضع آزادشده را با قدرت کامل تحت اختیار گرفته و هرلحظه آماده سرکوب کردن دشمنان داخلی و خارجی می‌باشند به همین مناسبت ساعت ٤ بعدازظهر دیروز شهر مریوان چهره دیگری داشت اقشار مختلف مردم مسلمان مریوان، اعضای نهادهای انقلابی، درحالیکه پلاکاردها و عکسهایی از رهبرکبیر انقلاب اسلامی ایران، امام خمینی، در دست داشتند و درحالیکه ماشینها چراغهای خود را روشن کرده و بوقهای ممتد می‌زدند درخیابانهای شهر مریوان دست به یک راهپیمایی باشکوه زدند و با پخش شیرینی مردم به همدیگر تبریک می‌گفتند و شعار دشمن‌شکن آنها درآسمان مریوان طنین افکن بود.

یک مرکز مخابراتی صدامیان در خاک عراق منهدم شد

سنندج- خبرگزاری جمهوری اسلامی- براثر آتش توپخانه سلحشوران سپاه اسلام در جبهه مریوان برروی پادگانهای قدم فری و سید صادق عراق تعدادی از نفرات دشمن کشته و زخمی شدند.

بگزارش خبرگزاری جمهوری اسلامی براثر این عملیات که دو روز قبل صورت گرفت چند راغه مهمات و تعدادی از ساختمانهای پادگان قدم‌فری عراق نیز منهدم شد.

سپاه پاسداران مریوان همچنین اطلاع داد در ۲۸ مهر ماه مرکز مخابرات منطقه اصحاب... واقع در خاک عراق براثر آتش توپخانه سربازان اسلام مستقر در مریوان منهدم و طی آن ۸ سرباز عراقی کشته و ۱۰ تن دیگر زخمی شدند.

حمله هواپیماهای متجاوز عراقی به خرم‌آباد دفع شد

خرم‌آباد- خبرگزاری جمهوری اسلامی- به گزارش خبرگزاری جمهوری اسلامی ساعت ۱۰/۱۵ صبح دیروز هواپیماهای متجاوز رژیم بعثی صهیونیستی عراق درآسمان خرم‌آباد ظاهر و با هوشیاری و پدافند بموقع رزمندگان اسلام هرگونه فعالیتی از آنان سلب و هواپیماهای متجاوز مجبور به فرار شدند.

حمله مجاهدین عراقی به یک خودروی نظامی

سنندج- خبرگزاری جمهوری اسلامی- خبرگزاری جمهوری اسلامی بنقل از روابط عمومی سپاه پاسداران مریوان گزارش داد دو روز قبل مجاهدین مسلمان عراقی با حمله به یک خودرو نظامی مزدوران عراقی در محور اربت- سلیمانیه ٤ سرباز مزدور صدامی را بهلاکت رساندند.

جاده تدارکاتی فاو بصره ساعتها مسدود شد

آبادان: خبرنگار جمهوری اسلامی- رزمندگان پرتوان اسلام طی دوشب و روز گذشته درجبهه‌های جنوب ضمن حراست از مواضع خود بشدت نیروهای رو بهزوال صدام را هدف قرار داده که ضمن خسارت رساندن به نیروهای بعثی از تحرکات دشمن دراین جبهه جلوگیری کردند برادران کمیته انقلاب‌اسلامی آبادان درهمین مدت درجبهۀ کنارۀ اروند در داخل خاک عراق ضمن آسیب‌رساندن به چندین سنگر انفرادی، اجتماعی- یک تیربار و یک خودرو و دو ساختمان محل تجمع فریب‌خوردگان صدامی را منهدم و به قسمتی ازتأسیسات برق منطقۀ سیبه جساراتی وارد آوردند. همچنین کانالهای ارتباطی نفرات آنها زیر آتش رزمندگان اسلام قرار گرفت که بیش از ۷ تن از صدامیان دراین منطقه بهلاکت رسیدند برپایۀ همین گزارش جادۀ تدارکاتی فاو بصره با آتش پرتوان رزمندگان اسلام برای ساعتها مسدود شد دشمن نیز شهر صقاوم آبادان را همچنان زیر آتش توپخانه دور برد وحمیاره خود قرار داده که ضمن خسارت رساندن به چند باب منزل مسکونی وعشایرنشین عرب ١٤ تن از هموطنان آبادانی را مجروح و یکنفررا بشهادت رساند.

عمال صدام ۱۵۰ نفر از مسلمانان مبارز کربلا را به شهادت رساندند

ارومیه- خبرنگارجمهوری اسلامی- در مورخۀ ٦۱/۸/۲ شش نفر از مسلمانان رنجدیده عراقی که از ظلم و جورصدام تکریتی بستنگ آمده بودند از طریق یکی از مرزهای غرب کشور وارد جمهوری اسلامی ایران شده و خود را به نیروهای ظفرمند اسلام مستقر در تپه‌های سردشت معرفی و تقاضای پناهندگی نمودند- ستادخبری سپاه پاسداران انقلاب اسلامی ضمن تأیید این خبر اعلام کرد که یکی از برادران عراقی در مصاحبه‌ای اظهارنمود که اوضاع داخلی عراق مستنتج است و عمال رژیم منفور صدام بمنظور جلوگیری از فعالیت از طرفداران انقلاب اسلامی ایران حدود ۱۵۰ نفر از مسلمانان مبارز و متعهد شهر کربلا را بشهادت رساندەاند.

پنج تن از عناصر حزب منحلۀ دمکرات اعدام شدند

ارومیه- خبرنگارجمهوری اسلامی- ۵ تن از عناصر مسلح غیرقانونی وابسته به استکبارجهانی بحکم دادگاه انقلاب اسلامی ارومیه و تأیید دادگاه عالی انقلاب اسلامی محکوم به اعدام شده که حکم صادره بمورد اجرادرآمد اسامی و جرم معدومین بدین شرح است:

۱- عاصف روحانی‌زاده فرزند محمد ۲- سلیمان اسماعیل‌زاده فرزند سوفی قادر ۳- خلیل بازی‌زاده فرزند احمد ٤- فتاح شجاعی فرزند حسن ۵- رحیم فتاح شاوانی فرزند رحمان بجرم همکاری با حزب منحله و مزدوران آمریکائی دموکرات و شرکت در درگیریها و بمب گذاری‌های معابر و پرتاب نارنجک به منازل افراد متعهد به انقلاب اسلامی و جمع آوری و کمک مالی به حزب منحله دموکرات محارب با خدا و رسول خداشناخته شده و حکم صادره دو روز گذشته بمورداجرا درآمد.

اطلاعیه شماره ۱۰۹۰ ستاد مشترک ارتش جمهوری اسلامی ایران

بسمه تعالی

رزمندگان جبهه‌های نبرد حق علیه باطل همگام باامت سلحشور ومبارز ایران به قطرمقطره خون شهیدان انقلاب اسلامی وجنگ تحمیلی سوگند یادکرده‌اند که تاواپسین دم حیات دست از دفاع از آرمانها واهداف مقدس اسلام عزیز وپاسداری از میهن گرامی بردارند وبا همت وعزم خلل‌ناپذیرشان ایران اسلامی را پایگاه صدور نور توحید به تمامی دیارهای ظلمت گرفته شرق و غرب نمایند.

گوشه‌ای از تلاشها وفعالیتهای نیروهای اسلام در۲٤ ساعت گذشته باین شرح باگاهی میرسد: درجبهه های غرب کشور رزمندگان شجاع مابا گشودن آتش روی مواضع استقرار دشمن موفق شدند یکدستگاه نفربر، دوخودرو حامل نفرات، یک خودرو حفاری مهندسی ویک قبضه توپ دشمن را منهدم نمایند و به دو قبضه توپ ۱۳۰ میلیمتری ویک خودروی نیروهای صدامی خسارات کلی وارد نمایند. همچنین تک دشمن دریکی از جبهه‌های عرب درمنطقه عملیاتی مسلم‌بن‌عقیل که از ساعت ۱۸/۳۰ دقیقه دیروز شروع شد با پایداری ومقاومت رزمندگان ما درساعت ۱۹/۱۵ دقیقه همانروز دفع گردید ودشمن با تحمل تلفات وضایعات مجبور به عقب‌نشینی وفرار شد.

درمنطقه عملیاتی حوب کشور پگانهای رزمنده ماصمن پدافند ازمواضع خود به آتش دشمن پاسخ متقابل دادند. درمنطقه آبادان بوسیله آتش‌سلاحهای سنگین پرسنل نیروی دریایی ارتش جمهوری اسلامی ایران ۸ پست دیده‌بانی وسنگر اجتماعی ویک موضع تیربار دشمن بآتش کشیده ومنهدم گردید.

سلحشوران ژاندارمری جمهوری اسلامی ایران باگشودن آتش روی مواضع دشمن درآنسوی اروند رود چندین سنگر جنگ‌افزار وسنگر نفرات پیاده عراقی را نابود کردند وتعدادی ازسربازان صدام را بهلاکت رساندند.

روز گذشته براثر اصابت خمپاره دشمن دومنزل مسکونی درآبادان ویران و یک تن از هموطنان مامجروح شد ضمناً بحثی از یک ساختمان دولتی طعمه حریق گردید.

ستاد مشترک ارتش جمهوری اسلامی ایران

اوضاع نبرد در جبهه غرب

باختران- خبرنگارجمهوری اسلامی- نبرد با تبادل آتش سلاح‌های سنگین بین رزمندگان پرتوان اسلام و قوای کفرصدام با برتری نیروهای رزمنده اسلام در جبهه‌های غرب ادامه دارد برپایه این گزارش طی دو شب وروز گذشته بااجرای آتش سلاح‌های سنگین روی مواضع و سنگرها و تجهیزات دشمن در منطقۀ عملیات مسلم بن عقیل و سایرجبهه‌های عرب دو دستگاه خودرو و یک دستگاه لودر صدامیان نابودشد و بیک دستگاه نفربر و یک آتشبار دو قبضه توپ ۱۳۰ میلی‌متری یک دستگاه خودرو و یک تانکر آب آنها آسیب وارد آمد. و شماری از افراد دشمن کشته و مجروح شدند.

پاکسازی یک روستا از توابع سقز

سنندج- خبرگزاری جمهوری اسلامی- رزمندگان حسان برکف اسلام در ادامه پاکسازی مناطق غرب کشور از لوث وجود ضد انقلابیون در روز ۳۰ مهر ماه روستای خورخوره از توابع سقز را پاکسازی کردند.

بگزارش خبرگزاری جمهوری اسلامی در این عملیات که با هماهنگی کامل هوانیروز همراه بود ۷ نفر از اشرار خائن کشته و ۱۱ نفر دیگر نیز زخمی شدند.

تقاضای امان نامه

سنندج- خبرگزاری جمهوری اسلامی- یک تن دیگر از اعضاء حزب منحله دمکرات دیروز خود را همراه با اسلحه‌اش به برادران پاسداران انقلاب اسلامی در سنندج معرفی و تقاضای امان نامه کرد.

٤ارتفاع و ٦روستای منطقه مهاباد- بوکان پاکسازی شد

ارومیه: خبرنگارجمهوری اسلامی- رزمندگان سلحشوراسلام منشکل از برادران سپاهی، بسیجی و دلاوران ارتش جمهوری اسلامی مهاباد- میاندوآب و بوکان دریک عملیات متهورانه که از تاریخ ٦۱/۷/۲۷ آغاز و به تاریخ ٦۱/۸/۲ پایان یافت موفق شدند ارتفاعات سوق‌العیشی غلات، ویربابا، بغاز، بردسو و روستاهای شکه‌دریده، بردمیش، تکاندرو علات، قره بلاغ، بصری را از لوث وجود عناصر مسلح غیرقانونی پاکسازی نمودند دراین عملیات حدود ده تن از اشرار بهلاکت رسیدند، ستاد خبری سپاه پاسداران انقلاب اسلامی ارومیه ضمن تایید این خبر اعلام کرد دراین عملیات ٤دستگاه بی‌سیم، ۲دستگاه تلفن صحرائی،۲عدد دوربین، یک گوی فشنگ کلاشینکف ژ-۳، برنو، یک دستگاه خودروآر یا یکدستگاه نیسان، یک دستگاه تراکتور و پنج عدد پانچو بدست رزمندگان پرتوان اسلام افتاد دراین عملیات ۲تن از دلاوران اسلام بدرجۀ رفیع شهادت نائل گشته و پنج نفر مجروح شدند.

وصیتنامه پاسدار شهید نورمحمد گوگونانی

بدانید که مابرای خاک نمی جنگیم، مابرای اسلام می جنگیم

پاسدار شهید نورمحمد گوگونانی شهید شاهدی از خیل منتظران شهادت و عاشقان الله که با ایثار خون پاکش نهال انقلاب را آبیاری نموده و بدینگونه پاسداری خود را از اسلام و انقلاب اسلامی ثابت نمود متن زیر وصیتنامه این شهید عزیز می‌باشد.

بسم‌الله الرحمن الرحیم

ان الله یحب الذین یقاتلون فی‌سبیله صفا کانهم بنیان مرصوص

خداوند دوست دارد کسانی را که در راهش جهاد کنند وصف واحد تشکیل دهند همچون بنیان محکم و پیوسته.

بدانید که قوای مسلح ما قدرت عظیمی است منسجم و چون سدی آهنین در مقابل همه قدرتمندان ایستاده است چون خدای متعال و اسلام و قرآن کریم انگیزه نبردشان و شهادت و وصول به حق آرمانشان است. و پیروزی با اینان است.

(امام خمینی)

برای حفظ اسلام باید از بذل جان و مال هیچ دریغ نکرد پس ما جوانان هم این راه را که راه حسین(ع) است انتخاب کرده‌ایم. که مرگ با عزت بهتر از زندگی در ذلت میباشد حال بطور خلاصه هدف و پیام خود را می‌نویسم.

۱- حقیر برای حفظ اسلام و مسلمین و ولایت فقیه و حکومت جمهوری اسلامی ایران به رهبری امام خمینی راه را آگاهانه انتخاب کردم و این راه بهترین سعادت همه انسانهای روی زمین میدانم و به همین خاطر بهترین چیز را یعنی جانم را هدیه کردم.

۲- پیام به همه برادران و خواهرانم شما را به خون پاک و مطهر این شهیدان قسمتان می‌دهم که نسبت به اسلام و قرآن و امام و یکدیگر و جامعه احساس مسئولیت کنید اگر مسلمان واقعی و عضوی از این جامعه هستید.

۳- در هر کجا هستید از روحانیت مبارز دفاع کنید تا اسلام را به تمام جهانیان بشناسانید.

٤- با شرکت در نماز جمعه مشت محکمی به دهان ابر قدرتهای جهانخوار بزنید.

۵- تنها حرف من این است که اسلام و امام از یاد نبرید

٦- ای مردم مسلمان بدانید که ما برای خاک نمی جنگیم ما برای اسلام عزیز می‌جنگیم

شهید نور محمد گوگونانی

۷- مردم آستین‌های خود را بالا بزنید و از جنگ و شهادت در راه خدا نترسید و بر امپریالیسم‌های شرق و غرب و اسرائیل کافر بشورید و انسانهای زیر بند کشیده را آزاد سازید البته به رهبری امام خمینی

۸- قدر و ارزش یک دیگر را بدانید و فکر همدیگر را داشته باشیدو ازتبلیغات اسلامی و با سواد کردن مردم و بیدار کردن مردم بی فرهنگ بالا ببرید و نگذارید گروهکهای منافقین روی آنها کار کنند و آنها را کورکورانه منحرف کنند.

۹- سنگرهای خود یعنی مسجد که بهترین سنگر مبارزه است را رها نکنید مردم را به مساجد بکشید چون مسجدهای کنونی یک دانشگاه و حوزه علمیه می‌باشد.

۱۰- به مسائل شهری و امور شهری توجه داشته باشید و با مسئولین شهری همکاری کنید ای پدر و مادر و برادران و خواهران عزیزم سلام مرا بپذیرید و حلالم کنید مبادا در فقدان من گریه کنید در بالای خانه‌تان پرچمهای سبز سوار کنید برایم چلچراغ ببندید و افتخار کنید که فرزندتان در راه اسلام و خدا به این مقام بزرگ رسیده است زمانیکه شهید می‌شوم مثل این است که شب عروسی من باشد برایم جشن بگیرید.

ای امت شهید پرور ایران تنها راه نجات اسلام و رهائی مستضعفین و پیروزی نهائی پشتیبانی قاطع و بیدریغ خود را از دولت جمهوری اسلامی و پیوستن به خط امام که همان خط اصیل اسلام و محمد(ص) است و بدانید که وظیفه هر فرد مسلمان است که در مقابل تجاوزات بیگانه که به میهن و دینش نموده است دفاع کند.

همینطور که با اعزام نیرو به جبهه ثابت کردید و بازهم نگذارید جبهه‌ها خالی بماند و تا نابودی کفر جهانی به سرکردگی آمریکا مبارزه کنید و هیچوقت زیر بار زور و سلطه استعمار نروید و انسانهای زیر بند کشیده را آزاد سازید.

ای مردم مسلمان پیزدانشهر شما را به آنچه که می‌پرستید قسمتان میدهم که نسبت به خون این شهیدان و انقلاب کبیرمان بیشتر و بیشتر احساس مسئولیت کنید و از رهنمودهای امام‌گونه رهبر عظیم‌الشان پیروی کنید. و دیگر نگذارید نفاق و اختلاف بین شما بیندازد و روزبروز به فعالیت خود در راه اهداف انقلاب کوشا و کوشاتر شوید و با شرکت در نماز جمعه و بسیج و پرکردن مسجد مشت محکمی بردهان شایعه‌سازان که می‌گویند مردم یزدانشهر نسبت به انقلاب بی‌توجه هستند بزنید از برادران حزب‌الهی یزدانشهری مسئولین کتابخانه امام جعفرصادق(ع) و ای مسئولین کمیته بزرگداشت مراسم و اعضای انجمن اسلامی و بسیج یزدانشهر سنگرهای خود را هرچه بیشتر و بهتر پرکنید. و برادرانی که آماده اعزام به جبهه هستند اعزام کنید و بیشتر برای ارشاد مردم کوشش کنید ای برادران مسئولین کتابخانه جای مرا نگذارید خالی شود و حتماً آن هدفی و راهی که من داشتم شما ادامه دهید و موقعی که من شهید می‌شوم افتخار کنید که بین شما هم برادری در راه خدا داده‌اید و برایم عوض مجلس سوگواری مجلس جشن بگیرید.

و اگر شد حضرت آیت‌الله ایزدی یا آقای حسانی و برادرم ایرج و یکی از مسئولین کتابخانه برای این مجلس جهت سخنرانی دعوت کنید به امید اینکه با شهادتمان کفر جهانی را از سر راه مسلمین برداریم. انشاءالله تعالی

والسلام علیک یا انصارالله

ربایندە کودکان خردسال دستگیرشد

سرویس خبری- بنا به گزارش خبرنگار ما ماموران شهربانی جمهوری اسلامی ایران موفق شدند مردی به نام اسماعیل سجادی را که اقدام به ربودن کودکان خردسال می‌کرد و در ازای آن از والدین آنان باج می‌گرفت، دستگیر نمایند. براساس این گزارش متهم در بازجوئیهای اولیه خود اعتراف کرد که چندی پیش ۲ کودک به نامهای رضاپناهی و حمید زارعی را از مقابل منزلشان ربوده و سپس از والدین آنان تقاضای ۵۰۰ هزارتومان باج کرده بود. گزارش رسیده حاکیست متهم به دنبال یک سلسله تحقیقات گسترده و تعقیب ومراقبتهای شبانه‌روزی درجنگل‌های تهران‌پارس دستگیر شده است.

درحال‌حاضرپرونده‌ای دراین مورد تشکیل شده و تحقیقات بیشتر همچنان ادامه دارد.

دزدان ۱۷ دستگاه اتومبیل به دام افتادند

سرویس خبری- ۳ دزد با سابقه که معمولاً روزهای جمعه اقدام به سرقت اتومبیلها و وسائط نقلیه نمازگزاران می‌نمودند، توسط‌مامورایگشت کلانتری ۱٦ تهران دستگیر شدند. به گزارش خبرنگار ما متهمین اعتراف به سرقت ۱۷ دستگاه اتومبیل که در اطراف دانشگاه تهران و بیمارستان امام‌خمینی پارک شده بود کردند. ماموران تحقیقاتی دراین رابطه آغاز کرده‌اند.

پرداخت ۱۷٤ میلیون ریال وام مسکن به استان ایلام

ایلام در سه ماهه دوم سال جاری مبلغ ۱۷٤ میلیون ریال وام مسکن توسط بنیاد مسکن انقلاب اسلامی ایلام به روستائیان پرداخت شده است. این وامها به متقاضیان ۲۵۱ روستای استان که اکثراً در مناطق جنگی صالح‌آباد مهران و دهلران قرار دارند پرداخت شده است. مبلغ وام پرداختی بین ۳۰۰ تا ۵۰۰ هزار و مدت بازپرداخت آن از ده تا بیست سال میباشد از وامهای پرداختی مبلغ هفت میلیون ریال نیز به ۱۵ خانواده شهدا اعطاء شده است.

برپایه همین گزارش کل اعتبار وام مسکن روستائی بنیاد مسکن انقلاب اسلامی ٦۵۰ میلیون ریال است که تحقیقات برای پرداخت آن به متقاضیان همچنان ادامه دارد.

بسمه تعالی

اطلاعیه نظام پزشکی

در روزنامه‌ها و مجلات آگهی‌هائی بنام آموزشگاه بهداشت پوست و مو بنام خانم دکتر حریری متخصص از فرانسه مکرر انتشاریافته که چون گمراه کننده است لازم دانست باطلاع عموم برساند که خانم مذکور متخصص در هیچ رشته‌ای نیستند و براساس پروانه صادره از وزارت کارواموراجتماعی بایشان اجازه داده شده است که آموزشگاهی برای تعلیم زیبائی به بانوان دایرنمایند. بنابراین عنوان آموزشگاه پوست و مو برخلاف پروانه و عنوان تخصص خانم دکترحریری غیرواقعی است و موضوع از لحاظ جعل عناوین واحیاناً دخالت در امورپزشکی تحت تعقیب می‌باشد.

سازمان مرکزی نظام پزشکی ایران

۲۱۷٤۸ م-الف

اخبار روز

دیدار با رئیس جمهوری

آقای سیدهادی خسروشاهی سفیر جمهوری اسلامی ایران در واتیکان ظهر دیروز با آقای سیدعلی خامنه‌ای رئیس جمهور دیدارکرد. وی در این دیدار گزارشی از حوره ماموریت خود را به اطلاع رئیس جمهوری کشورمان رسانند.

آقای عباس دوزدوزانی نماینده مردم تبریز در مجلس شورای اسلامی نیز پیش از ظهر دیروز با آقای سیدعلی خامنه‌ای رئیس جمهوری دیدارو گفتگو کرد.

ملاقات سفیر اسپانیا با وزیر مسکن

خبرگزاری جمهوری اسلامی در تماسی با روابط عمومی و ارشاد وزارت مسکن و شهرسازی کسب اطلاع کرد. صبح دیروز خاویرایارزونا سفیر اسپانیا در تهران با محمد شهاب گابادی وزیر مسکن و شهرسازی در محل این وزارتخانه دیدار و گفتگو کرد. در این ملاقات پیرامون مسائل مورد علاقه دو کشور بحث و تبادل نظر بعمل آمده و سفیر اسپانیا آمادگی کشور خود را جهت بازسازی مناطق جنگی و کمک به ساخت مسکن اعلام کرد.

نخست‌وزیر: خون جوشان رزمندگان ما خط بطلانی بر قطعنامه سازمان ملل است

آقای میرحسین موسوی نخست وزیر در مصاحبه‌ای با خبرنگاران داخلی به سئوالات مختلف آنان پیرامون قطعنامه اخیر سازمان ملل برای برقراری آتش بس فوری میان ایران و عراق و تبلیغات رسانه‌های کشورهای ارتجاعی علیه جمهوری اسلامی ایران پاسخ گفت:

نخست وزیر در مورد قطعنامه سازمان ملل گفت: ما صلح را دوست داریم و برای آنکه صلح برقرار شود باید متجاوز مجازات شود جایزه دادن به متجاوز صلح ایجاد نمیکند بلکه تاییدی بر تجاوزگریهای همه قدرتهای استکباری است. حوسازیهای بین‌المللی نمیتواند در اراده ملت ما برای ادامه جنگ تا پیروزی اثر گذارد. خون جوشان رزمندگان ما خط بطلانی بر قطعنامه سازمان ملل است.

وی در مورد تبلیغات رسانه‌های کشورهای ارتجاعی علیه جمهوری اسلامی ایران گفت: اینگونه تبلیغات نشان میدهد برخی از این مدعیان صلح طلبی صدام در تمهید حمله عراق به کشورمان مشارکت داشته‌اند و در نتیجه سرنوشت خود را بهم پیوسته می بینند لذا احساس میکنند ضربه به صدام ضربه به تمام آنها میباشد والا تا این حد از رژیمی سفاک که جنایات جنگی او در مناطق مسکونی و غیر نظامی روشن است حمایت نمیکردند، این هیاهوئی که رژیم عربستان علیه کشور ما ایجاد کرده بخاطر وحشت از نداهای الله‌اکبر زوار ما در مکه و مدینه است معنای این وحشت این است که مرزهای رژیم غاصب صهیونیستی در لبنان متوقف نمیشود بلکه تا عمق این کشور بجلو آمده وگرنه رژیم عربستان باید از این شعارها استقبال کند.

هشدار وزیر کشور به جنگزدگان: زمینها و ساختمانهای خود را به افراد سودجو نفروشید

وزیر کشور طی مصاحبه‌ای درزمینه سوء استفاده برخی اززمین‌خواران گفت‌بااطلاع‌شورای‌عالی‌بازسازی‌رسیده‌است‌که در برخی موارد عده‌ای سودجو زمین و اماکن ویران شده را با قیمت نازلی از صاحبان اصلی آنان خریداری میکنند لذا دراینمورد به خواهران و برادران جنگ زده توصیه میکنیم که زمین و ساختمان‌های خود را به این افراد سودجو نفروشند و با این فرصت‌طلبان همکاری نکنند البته دولت نیز به سهم خود از این عمل آنان جلوگیری خواهد کرد و کمک دولت تنها به واحدهائی خواهد بود که همچنان در تملک صاحب اصلی آن باشد.

حجت‌الاسلام ناطق نوری وزیر کشور که تصمیمات متحده درنهمین جلسه شورای عالی بازسازی مناطق جنگزده را تشریح می‌کرد گفت این جلسه‌که‌درحضور آقای نخست وزیر و آیت‌الله صانعی تشکیل شد، ابتدا گزارش مشروحی دررمینه کارهای انجام شده و پیشرفتهای حاصله در این امر ارائه شد آنگاه تصمیم گرفته شد جلسه مشترکی برای هماهنگی درامر بازسازی با حضور نمایندگان مردم مناطق جنگ زده درمجلس شورای اسلامی تشکیل شود. همچنین تصمیم گرفته شد ازطریق ائمه جمعه و استانداران از کامیون داران که نقش مهمی درامر رساندن تدارکات به مناطق جنگزده را دارند دعوت به همکاری شود. وی در ادامه سخنان خود گفت: با توجه به اینکه دربرخی موارد صاحب خانه‌های ویران شده توسط کفار بمعنی به شهادت رسیده‌اند و فرزندان آنان توانائی پذیرش مسئولیت بازسازی را ندارند این امر زیرنظر بنیاد شهید انقلاب اسلامی صورت پذیرد. وی گفت در این جلسه تصمیم گرفته شد پاسگاههائی که درطول جنگ خسارت دیده و یا ویران شده‌اند توسط ژاندارمری و با همکاری ستاد بازسازی ترمیم و یادوباره سازی شود و قرار شد که کمیته تخصیص ارز نیز مبلغ ۵۰ میلیون دلار را بصورت تنخواه گردان دراختیار ستاد مرکزی قرار دهد تا خریدهای لازم بسرعت انجام گیرد.

مراسم روز عاشورا درمیدان امام حسین (ع) برگزار می‌شود

به پیروی از رهنمودهای امام امت مبنی بر اینکه مراسم عزاداری حسین بن علی (ع) به طور سنتی برگزار گردد، خبرنگار ما طی تماسی با شورای هماهنگی تبلیغات اسلامی کسب اطلاع کرد، همانند سال گذشته مراسم عاشورای امسال به صورت راهپیمائی نخواهد بود بلکه دستجات مختلف عزاداران سیدالشهداء از مساجد و تکایا به سوی میدان امام حسین حرکت نموده و در مراسم ویژه روز عاشورا در این محل شرکت خواهند نمود.

در همین رابطه جامعه روحانیت مبارز تهران اطلاعیه‌ای انتشار داد که متن آن به شرح زیر از نظرتان می‌گذرد:

بدعوت روحانیت مبارز تهران

روز عاشورا راهپیمائی سراسری برگزار می‌شود

جامعه روحانیت مبارز تهران با صدور اطلاعیه‌ای از امت حزبا... دعوت کرد به منظور تجدید عهد با رهبر کبیر انقلاب اسلامی و تسلیت سوگ عظیم عاشورا در روز عاشورای حسینی راه‌پیمائی کنند.

متن اطلاعیه بدین شرح است:

بسمه تعالی

قرنهاست که خون پاک حسین و یارانش طلایه دار خروشهای حق پرستان والهام بخش آزاد مردانی است که مرگ سرخ را برزندگی سیاه و سازش وزبونی ترجیح داده و حماسه جاوید شهادت را قرباد کرده‌اند. اکنون که خونهای پاک شهیدان انقلاب اسلامی ما در کربلای ایران وجبهه و محراب با خون شهدای کربلا در آمیخته و در جهت پاسداری از اسلام ومحو آثار کفر و ستم همیشه جوشان وخروشان است عاشورای حسینی تداعی می کند واینبار نیز که امت شهیدپرور و قهرمان ما در عاشورای حسینی سوگواری و راهپیمائی دارد جامعه روحانیت مبارز تهران علمای اعلام و هیئت مذهبی وعموم مردم شریف تهران را به شرکت در راهپیمائی تاریخی به سوی میدان امام حسین با شعارهای انقلابی و جهت تجدید عهد با حسین زمان و رهبر بزرگوارمان امام خمینی و به منظور تسلیت این سوگ عظیم به محضر بقیه‌الله الاعظم فرا می‌خواند- جامعه روحانیت مبارز تهران

نخست وزیر در مراسم فارغ‌التحصیلی دانشجویان دانشکده افسری شهربانی:

خدمت به این مردم افتخار است

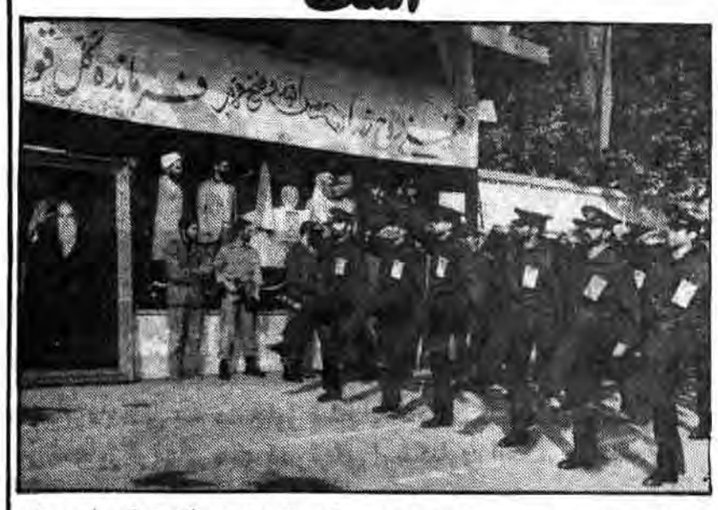

مهندس موسوی نخست وزیر بامداد دیروز در مراسم فارغ‌التحصیلی نهمین دوره دانشکده افسری دانشگاه پلیس طی نطقی خطاب به فارغ‌التحصیلان گفت: انقلاب اسلامی و همه خیزشهای انقلابی در جهان اسلام براثر خون پاک حضرت سیدالشهداست.

وی افزود: در رژیم‌هائیکه ما هم‌اکنون در اکثر کشورهای جهان می‌شناسیم عملاً توده مردم و قدرت حاکمه در دو سمت جدا از هم هستند و نیروهای نظامی و انتظامی در این کشورها بازوی قدرت حاکمه در استثمار مردم هستند، اما شما برادران امروز در خدمت ملتی هستید که با نام خدا و براساس اسلام قیام کرد و برعلیه تمام ضد ارزشهای سرازیر شده از جهان فاسد شورید و به فرهنگ اصیل خود تکیه کرد و امروز خدمت به این مردم افتخار است و در این جامعه است که خدمت به مردم در هر لباسی و جائی اعم از جبهه‌ها، کارخانه‌ها، ادارات و غیره عبادت محسوب می‌شود. آقای نخست وزیر در ادامه سخنان خود خطاب به فارغ‌التحصیلان دانشکده افسری دانشگاه پلیس افزود: برادران من امروز ملت ما قوای مسلحه را جزئی از پیکره خود می‌داند و شما را مجریان خواستها و آرمانهایش می‌داند و این در جهان استثناست، ولی انشاءالله استثنا نخواهد ماند چون اگر میخواست فقط در کشورما باقی بماند، آنقدر ابرقدرتها و نوکرانش از شعارهای ما هراس نداشتند.

آقای موسوی با اشاره به پیروزی‌های رزمندگان اسلام در جبهه‌های نبرد گفت: اگر نیروهای ما هر روز پیروزی تازه‌ای بدست میآورند بخاطر توازن سلاح های مادی ما با آنان نیست زیرا هر روز حمایت و سلاح‌های تازه ای از طرف ابرقدرتها و کشورهای مرتجع منطقه به دشمن ما می‌رسد و مرتحعین منطقه اعلام می‌کنند برای آنها نیروی نظامی می‌فرستند، اما ما برغم همه این ها قدمی به عقب برنداشته ایم بلکه هر روز به پیروزیهای تازه‌ای دست یافته‌ایم و این به خاطر نیروی ایمان ماست آقای موسوی در پایان سخنانش آرزو کرد فارغ التحصیلان دانشکده افسری دانشکده پلیس خدمتگذاران صدیق و شایسته‌ای به ملت مستضعف و بپاخاسته میهن اسلامیمان در جهت رساندن پیام انقلاب اسلامی به جهان باشند.

در پایان این سخنرانی یگانهای مستقر در میدان از مقابل قرآن کریم رژه رفتند. گزارش خبرنگار ما حاکیست که در مراسم اختتام نهمین دوره فارغ التحصیلی دانشکده افسری دانشگاه پلیس حجت الاسلام ناطق نوری وزیر کشور و سرهنگ حجازی رئیس شهربانی جمهوری اسلامی ایران نیز حضور داشتند به گزارش خبرنگار خبرگزاری جمهوری اسلامی در این مراسم که مقارن ساعت هشت صبح دیروز آغاز شد پس از بازدید نخست وزیر و همراهان از یگان های مستقر در میدان و تلاوت آیاتی از کلام الله مجید معاون آموزشی دانشگاه پلیس گزارشی از عملکرد این دانشگاه و نحوه دروس عملی و عقیدتی دانشجویان دانشکده پلیس ارائه داد. آنگاه جوائز حائزین رتبه‌های اول تا سوم این دوره دانشکده افسری دانشگاه پلیس که دارای ۲۹۲ فارغ التحصیل می‌باشد توسط آقای نخست وزیر اعطاء گردید.

گزارش خبرنگار ما همچنین حاکیست که مهندس موسوی نخست وزیر در پایان این مراسم با خانواده شهدای شهربانی دیدار کرد و خطاب به آنان اظهار داشت: انشاء الله همه ما با پیروی از راه شهیدان اهداف آنان را تحقق خواهیم بخشید.

نماز وحدت نیروهای مسلح در مرکز لجستیکی نیروی زمینی

سرویس خبری- ظهر دیروز نماز وحدت نیروهای مسلح جمهوری اسلامی ایران با شرکت هزاران نفر از پرسنل نیروهای سه‌گانه ارتش در مرکز فرماندهی لجستیکی نیروهای زمینی برگزار شد بگزارش خبرنگار ما دراین مراسم باشکوه پس از تلاوت آیاتی از کلام‌اله مجید حجت‌الاسلام صفائی سرپرست سیاسی ایدئولوژیک ارتش جمهوری اسلامی ایران بااشاره به فلسفه حج وانگیزه‌های تاریخی بوجود آمدن خانه خدا، رفتار ضداسلامی پلیس سعودی را با حجاج ایرانی محکوم کرد.

عبور وسائط نقلیه با ارتفاع بیش از ۳ متر و ۸۰ سانتی متر از تونل کندوان ممنوع است

حداکثر ارتفاع بارقابل عبور از تونل کندوان ۳ متر و هشتاد سانتی متر تعیین شد. روابط عمومی وزارت راه و ترابری ضمن اعلام این خبر به خبرگزاری جمهوری اسلامی از کلیه موسسات باربری تقاضا کرد از اعزام وسائط نقلیه با باربیش از حد مجاز از راه کرج- چالوس جدا خودداری کنند. این روابط عمومی اضافه کرد که پلیس راه از عبور وسائط نقلیه متخلف جلوگیری خواهد کرد.

کارنفتکشها در روزهای تاسوعا و عاشورا تعطیل نیست

روابط عمومی وزارت نفت اطلاعیه‌ای در مورد ادامه کارنفت کش‌ها در روزهای عزاداری سرورشهیدان حسین بن‌علی(ع) باین شرح منتشرساخت:

صدام ٤ وزیر سابق کابینه خود را اعدام کرد

رادیو وتلویزیون دمشق دیشب در بخش اخبار خود بنقل از پناهندگان عراقی به کشورهای دیگر گفت رژیم سفاک و بعثی صهیونیستی عراق چهار وزیر سابق این کشور را بقتل رسانده است.

براساس این گزارش اسامی وزرای عراقی که هفته گذشته اعدام شده‌اند عبارتست از... سعدون قیدان وزیر سابق ترابری- طه عبدالکریم وزیر سابق نفت- دکتر رضا ابراهیم حسین وزیر سابق بهداری و عامر رزاقی وزیر دارائی. لازم به یادآوریست که این عده تا چند ماه گذشته پستهای وزارت را در اختیار داشتند. این گزارش حاکیست که رژیم صدام چند نفر دیگر را نیز اعدام کرده و اجساد اعدام شدگان را برای خانواده‌هایشان فرستاده است.

همچنین روزنامه البعث ارگان حزب بعث سوریه سرمقاله دیروز خود را تحت عنوان «صدام به تصفیه خلق عراق ادامه میدهد» به اعدام ٤ وزیر عراقی طی هفته گذشته اختصاص داده است.

به گزارش نماینده خبرگزاری جمهوری اسلامی در دمشق البعث با اشاره به عملیات ترور و سرکوب مردم ستمدیده و مسلمان عراقی که مخالف جنگ با انقلاب اسلامی ایران هستند به مسئله تصفیه مقامات حکومتی توسط خود رژیم پرداخته و مینویسد. جلاد عراق پس از اینکه در سال ۱۹۷۹، ۲۲ نفر از بلندپایگان و فرماندهان مجری اهداف امپریالیستی- صهیونیستی خود را اعدام کرد هفته گذشته نیز ۵ وزیر را به همراه هزاران تن دیگر که مخالف جنگ علیه جمهوری اسلامی ایران هستند. از بین برد. البعث میافزاید: دیکتاتور فاشیست عراق که با بیرحمی هر چه بیشتر دست بکشتار خلق و نیروهای مسلح عراق زده است حتی به نزدیکترین افراد خود نیز اطمینان نداشته هر روز گروهی از آنان را نابود می کند.

البعث با اشاره به خروج صدام از صف اعراب و پیوستن وی به خائینی همچون حاکم مصر اضافه می‌کند: صدام در نقش نوکر و مزدور آمریکا و صهیونیسم تمام نیروهای عراق را به هدر داده واین کشور را از پیکار سرنوشت ساز با اسرائیل و صهیونیسم به دور نگهداشته است. ارگان حزب بعث سوریه در پایان تاکید می کند گردن صدام به طناب دار نزدیک شده وملت عراق سرانجام خود را از جور رژیمی که هر روز گروهی از آنها را بطور دسته جمعی در پادگانها زندانی و سپس نابود می کند رها و آزاد خواهند ساخت. بنا به همین گزارش دیگر روزنامه‌های سوریه نیز با اشاره به خبر فوق بنقل از پناهندگان عراقی نوشته‌اند رژیم عراق به حملات سرکوب و ترور خود در مناطق مختلف کشور ادامه می‌دهد و هر روز عده دیگری از دانشجویان ومسلمانان عراقی را از خیابانها ومنازل ربوده و آنهارا جهت شرکت در جنگ جنون‌آمیز خود علیه جمهوری اسلامی ایران بزور روانه جبهه‌ها می کند.

بدنبال نقل و انتقالات سنگین صهیونیست‌ها:

نیروهای سوریه در دره بقاع بحال آماده‌باش درآمدند

بگزارش واحد مرکزی خبر از بیروت در ادامهٔ عملیات تحریک‌آمیز دشمن صهیونیستی درلبنان، هواپیماهای این رژیم بطور متوالی در آسمان لبنان ظاهر و برفراز بیروت و جنوب بقاع دیوار صوتی را شکستند. ازسوی دیگر نیروهای صهیونیستی علاوه برادامهٔ اقدامات شدید امنیتی درمناطق جنوب‌لبنان و عملیات تفتیش و بازرسی دراطراف اردوگاههای صور، رشیدیه، برج‌شمالی و «باس» دست به نقل و انتقال نیروها و استحکام مواضع خود در بقاع زده‌اند. نیروهای صهیونیستی همچنین اقدام به نقل و انتقال وسیعی در صفوف نیروهای خود درمناطق «سرفنه» و جال‌البحر- درجنوب نموده‌اند. این گزارش میافزاید شب ۲ شنبه زد و خوردهائی بین صهیونیستها و نیروهای مشترک فلسطینی درمنطقهٔ عمیق بمدت نیمساعت درگرفت که درپی آن نیروهای صهیونیستی چند گلولهٔ نورانی پرتاب کردند و هلیکوپترهای دشمن به گشت‌زنی پرداختند.

خبرنگاران مستقر درحلقهٔ بقاع و جنوب لبنان اطلاع داده‌اند که هواپیماهای اسرائیل پروازهای خود را شب ۲ شنبه و بامداد دیروز برفراز حلقهٔ بقاع وجنوب لبنان افزایش داده‌اند این خبرنگاران افزودند که هواپیماهای جنگی صهیونیستی از نوع اف ۱۵ و اف ۱٦ برفراز خط مرزی جدا کنندهٔ نیروهای صهیونیستی و سوریه در غرب بقاع درارتفاع پائین بپرواز درآمده و نیروهای سوریه دراین منطقه بحالت آماده‌باش کامل درآمده‌اند. درضمن کاروانهائی مرکب از ۵۰ کامیون حامل تانکهای اسرائیلی مشاهده شده‌اند که در جهت بقاع درحرکت هستند. در حالیکه کاروانهای دیگری درحال حرکت بسوی مرز لبنان و اسرائیل دیده شده‌اند. برای نخستین بار از چند روز قبل هواپیماهای اسرائیلی روز گذشته هشت بار پرواز کرده‌اند. بعلاوه نیروهای صهیونیستی ظرف چهل و هشت ساعت گذشته مواضع نظامی خود را درنزدیکی شهر «صور» در جنوب لبنان تقویت کردند. به گزارش خبرگزاری لیبی از بیروت گزارشهای رسیده از جنوب لبنان حاکیست که نیروهای اشغالگر صهیونیستی اردوگاه پناهندگان فلسطینی الراشدیه را به محاصرهٔ خود درآوردند و واحدهائی از نیروهای دشمن وارد این اردوگاه شده و تعدادی از ساکنین آنرا بازداشت نمودند و این درحالیست که واحدهای دیگری از نیروهای صهیونیستی سرگرم به اصطلاح پاکسازی حومه شهر صور میباشند. از سوی دیگر بگزارش خبرگزاری حماهیری لیبی از کرانه باختری رود اردن اخیرا چندین شهر کرانه باختری اشغالی بمناسبت چهلمین روز کشتار دستجمعی فلسطینیها دراردوگاههای صبرا و شتیلا بدست صهیونیستها شاهد تظاهرات و اعتصابهای خشونت آمیزی بود براساس این گزارش تظاهر کنندگان درشهرهای نابلس و رام‌الله باسنگ به گشتی‌های صهیونیستها حمله و یکی از سربازان را زخمی کردند.

«دراپر» دربیروت

دراین میان درچارچوب سیاست ضد فلسطینی آمریکا ظهر دیروز موریس دراپر مدیر کل وزارت امور خارجه آمریکا درامور خاورمیانه برای دیدار از لبنان و چند کشور دیگر خاورمیانه وارد بیروت شد. بگزارش خبرگزاری فرانسه از بیروت. تلویزیون لبنان خاطرنشان کرد که دراپر حامل پیشنهاد تازه‌ای پیرامون خروج نیروهای سوریه و اسرائیلی از لبنان برای کشورهای درگیر است این پیشنهاد در اولین مرحله حاوی عقب نشینی همزمان و مرحله‌ای نیروهای سوری و اسرائیلی از کوهستان شوف شرق بیروت و از ناحیهٔ ساحلی جنوب پایتخت تا منطقه دامور ۱۷ کیلومتری جنوب بیروت میباشد.

چین و شوروی مذاکرات آشتی‌جویانه را ناتمام گذاشتند

خبرگزاری آسوشیتدپرس گزارش داد منابع دیپلماتیک خارجی روز یکشنبه گفتند چین و شوروی مشاورهای خود را درباره بهبود روابط ناتمام گذاشتند پس از آنکه دوطرف از دادن امتیازاتی در مورد چگونگی عادی ساختن روابط خودداری کردند. آنها گفتند مشاورهها یکی دوماه دیگر در مسکو ادامه خواهد یافت. ظاهراً طرف شوروی نیازمند به توضیحات و روشنگریهائی از سوی مسکو بوده است. منابع ژاپنی گفتند تنگ شیاؤپینگ رهبر چین به یک هیات ژاپنی روز یکشنبه گفت که دوطرف مواضع خود را بیان داشتند و محیط مذاکرات خوب بود وی گفت تاریخ دور بعدی مذاکرات تعیین نشده است و ازطریق مشاورهها درباره آن تصمیم گرفته خواهد شد. وی گفت اگر شورویها خواستار روابط بهترند آنها باید در مورد اشغال کامبوج توسط ویتنام، سربازان شوروی در افغانستان و سربازان شوروی در طول مرز چین کاری انجام دهند. ناظران دیپلماتیک گفتند چین سرسختانه خواستار توقف حمایت شوروی از اشغال کامبوج توسط ویتنام میباشد. تنگ گفت مشاورههای مقدماتی دوستانه بود لیکن خاطرنشان کرد که چین و شوروی مدت یازده سال است که درباره مرزهایشان مذاکره میکنند ولی هیچ پیشرفتی نکرده‌اند و این مشاورهها جنبه بررسیهای مقدماتی دارند.

از سوی دیگر ریچارد نیکسون رئیس جمهور پیشین آمریکا که بدلیل رسوائیهای واترگیت مجبور به استعفا شد، پس از سفر اخیر خود به چین ضمن تجلیل از تقویت روابط اقتصادی میان آمریکا وچین اظهار امیدواری کرد که همکاریهای اقتصادی میان این دو قدرت به مقیاس وسیعی گسترش یابد.

بگزارش خبرگزاری فرانسه از نیویورک وی در مصاحبه با هفته نامه تایم گفت چین که یک کشور پرجمعیت با منابع طبیعی بیشمار است برودی به یک ابرقدرت تبدیل خواهد شد و برای ما بسیار حیاتی است که کمک کنیم تا این کشور ابرقدرتی وابسته به غرب شود تا مخالف آن.

نیکسون همچنین با توجه به مذاکرات اخیر چین و شوروی در بهبود روابط میان خود گفت که آمریکا نباید از شروع گفتگو پیرامون کاهش تشنج میان این دو کشور بیمی داشته باشد.

بگفته نیکسون کیسینجر که در ماه اکتبر از چین بازدید کرد هیچ بهبود واقعی در روابط میان چین و شوروی بدون تحقق یارهای از شرایط امکان‌پذیر نیست. بگزارش تایم این شرایط که شوروی حاضر به بحث پیرامون آنها نشده عبارتند از: خروج نیروهای شوروی از افغانستان، قطع حمایت از اشغال نظامی کامبوج توسط ویتنام، کاهش حضور نیروهای شوروی درمرزهای شمالی با چین.

رژیم مصر از عرفات خواست تا اسرائیل را صریحاً بر سمیت بشناسد!

● ابوجهاد، هرگونه ملاقات میان «ساف» و شیمون پرز را تکذیب کرد

تهران- خبرگزاری جمهوری اسلامی- کمال حسنی علی وزیر امورخارجه رژیم حاکم برمصر پس از یک سفر دو روزه به ایتالیا با پیامی از امین جمیل رئیس رژیم فالانژلبنان برای حسنی مبارک بقاهره بازگشت.

خبرگزاری فرانسه از قاهره گزارش داد که کمال حسن علی درجریان سفرش به ایتالیا در رم با امین جمیل دیدار و گفتگوکرده است. وزیرامورخارجهٔ رژیم مصر طی پیامی به جورج شولتز و اسحاق شامیر دوهمتای آمریکائی و صهیونیست خود خواستار از سرگیری مذاکرات پیرامون نقاط مورد اختلاف میان رژیم صهیونیستی و رژیم مصرشده است. از سوی دیگر یک کارمند عالیرتبه دولت صهیونیستی دیروز به خبرنگار خبرگزاری فرانسه اعلام کرد که اسرائیل میخواهد حاکمیت خود را درمنطقهٔ «تبه» (جنوب ایلات دریای سرخ) حفظ کند و امیدواراست که مذاکرات مصر و اسرائیل دراین مورد هرچه زودتر شروع شود.

وی ضمن اشاره به اعتراض مطبوعات مصر درمورد ساختن یک مجتمع مسکونی اسرائیلی به وسعت یک کیلومتر مربع دراین منطقه یادآوری کرد که مسئله «تبه» بارها بوسیله تبادل‌نامه بین قاهره و بیت‌المقدس مورد بحث واقع شده است.

اسرائیل عنوان کرده که طبق مررواقعی ۱۹۰٦ منطقهٔ «تبه» به دولت صهیونیستی تعلق دارد ولی با وجود اعتراض مصر مذاکرات دراین مورد لازمست.

لازم بیست کراست رژیم صهیونیستی درسال ۱۹٤۸ درسرزمین‌های اشغالی فلسطین بوجودآمد.

وی اضافه کرد که تا تعیین نتیجه مذاکرات اسرائیل این حق را بخود میدهد که فعالیتهایش را دراین منطقه تعقیب نماید و ساختن مجتمع مسکونی را بپایان برساند.

توصیهٔ مصر به «ساف»!

پطروس غالی وزیر مشاور درامورخارجه رژیم حاکم برمصر درنهایت بیشرمی به سازمان آزادیبخش فلسطین توصیه کرد که دراجرای طرح ریگان دست ازمبارزه نظامی بردارد و برای گشودن باب مذاکره با آمریکا صریحا رژیم صهیونیستی را برسمیت بشناسد.

غالی درمصاحبه بایک روزنامه مراکشی همچنین از کشورهای عرب خواسته است پیش از آنکه خیلی دیرشود از طرح ریگان پشتیبانی کند.

غالی دراین مصاحبه مبارزهٔ فلسطینی‌ها را شکست خورده دانسته و گفته است که رژیم حاکم برمصر میکوشد شکست نظامی سازمان آزادیبخش فلسطین را به یک پیروزی سیاسی مبدل کند!

تکذیب ملاقات فلسطینی‌ها و صهیونیست‌ها

به گزارش خبرگزاریها از ابوظبی خلیل‌الوزیر (ابوجهاد) در مصاحبه‌ای با روزنامه البیان اظهار داشت سازمان آزادیبخش فلسطین درنظر دارد گردهمایی عظیمی درحمایت از تلاش این سازمان جهت موطنی برای مردم فلسطین برپا کند.

وی گفت این گردهمایی پاسخ ساف به تلاش مداوم آمریکا و محافل معین اروپایی درزیر سوال قرار دادن حقانیت «ساف» است. وی هرگونه ملاقاتی بین سازمان آزادی‌بخش فلسطین و فیلیپ حبیب مامور ویژه آمریکا در خاورمیانه یاشیمون پرزرئیس حزب کارگر اسرائیل را تکذیب کرد.

به گزارش خبرگزاری آلمان از دوبی- خلیل‌الوزیر معروف به ابوجهاد درمصاحبه با روزنامه البیان چاپ دوبی بدون آنکه وارد جزئیات شود گفت بعضی از ملاقاتها بر برخی از شخصیتهای فلسطینی تحمیل شده است و این بدون اطلاع و رضایت سازمان بوده است. ازسوی دیگر منابع فلسطینی گفتند چریکهای فلسطینی جهت پیوستن به ارتش آزادیبخش فلسطین طبق توافق تازه‌ای با شاه‌حسین اردنی از سوریه به اردن خواهند رفت یادآوری میشود که ارتش آزادیبخش فلسطین تحت فرماندهی ارتشهای ملی چند کشور عرب مشتمل بر واحدهای فلسطینی است.

این توافق درجریان مذاکرات اوائل ماه جاری بین شاه‌حسین اردنی و یاسرعرفات رئیس سازمان آزادیبخش فلسطین (ساف) بدست آمد

لازم بتذکر است روابط «ساف» بااردن بخاطر قتل‌عام دهها هزار فلسطینی توسط شاه‌حسین تاکنون تیره بوده است.

غرب در بحران

گرسنگی و بی خانمانی در نیویورک!

شهردار نیویورک- بزرگترین شهر آمریکا- اعتراف کرد که گرسنگی که بویژه گریبانگیر افراد سالخورده و اقشار ضعیف جامعه است به حد نگران کننده‌ای رسیده است. بگزارش واحد مرکزی خبر از بین روزنامه جنرال انریگر در شماره دیروز خود بنقل از نیویورک تایمز مینویسد: موسسات خیریه نیویورک که عمدا توسط افراد داوطلب اداره میشود اعلام کردند که در نیویورک تعداد انسانهائی که هیچ گونه درآمدی جهت بقای زندگی خود ندارند روز بروز افزایش مییابد. این روزنامه بنقل از شهردار نیویورک میافزاید گرسنگی در میان افراد مسن و ضعیف جامعه بحد نگران کننده ای رسیده است.

نیویورک تایمز علاوه بر این مینویسد در حال حاضر تعداد بی‌خانمانهای شهر نیورک به ۳٦۰۰۰ نفر میرسد. این عده معمولاً در پارکها و یا گوشه خیابانها شبها را می‌گذرانند.

وخامت اوضاع اقتصادی کشورهای صنعتی

بگزارش واحد مرکزی خبر از بن براساس تحقیقات ۵۰ کارشناس امور اقتصادی وضع اقتصادی ۵۰ کشور جهان نسبت به سال گذشته به مراتب وخیم ترشده است.

بگزارش موسسه پژوهش‌های اقتصادی در شهر مونیخ آلمان فدرال طی سال گذشته وخامت اوضاع اقتصادی در کشورهای به اصطلاح صنعتی جهان چشم‌گیرتر از کشورهای در حال رشد بوده است. براساس گزارش این موسسه بزرگترین مشکل اقتصادی کشورهای صنعتی را بترتیب بیکاری وتورم تشکیل میدهند.

کویت همچنان در بحران ۸۰ میلیارد دلاری فرورفته است

در پی ازدیاد تشنج وبالا گرفتن بحران اقتصادی کویت که منجر به ورشکستگی و بدهکاری صدها تن از سرمایه‌داران و مقامات کویت شد باتوجه به کوششهای وسیع دولت این کشور جهت یافتن راه حلهائی برای خروج از این بحران این مساله همچنان در سطح کشور بعنوان بزرگترین مشکل مردم و تاریخ کویت تلقی میشود.

براساس همین گزارش مجلس کویت در جلسات متعدد دولت را به قاطعیت بیشتر در این زمینه دعوت کرده و از طرفی دولت نیز تعدادی از افراد بدهکار را ممنوع الخروج و اموال آنها را مصادره شده اعلام نمود.

یک نشریه کویتی در شماره اخیرخود نوشت: بیش از ۷۰/۰۰۰ نفر در این بحران درگیر و متضرر شده‌اند و حدود ۲۵ میلیارد دینار (معادل ۸۰ میلیارد دلار) این بحران را در خود فروبرده است. در این بحران برخی از بانکهای مهم کویت نیز بعلت پرداخت چکهای مدت‌دار با سود وعدم دریافت وجوه چکها متضرر شده‌اند که طبق اظهارمنابع آگاه مالی هرآینه ورشکستگی این بانکها اعلام خواهد شد.

در این زمینه اولین اقدام دولت واریز کردن ۱/۲ میلیارد دینار معادل ۲/۵ میلیارد دلار در بانکهای کویتی بود.

خبرگزاری جمهوری اسلامی در دنباله خبر میافزاید بدنبال این مساله دیروز نیز هیات دولت کویت طی بیانیه‌ای اعلام کرد که کلیه بدهکاران بایستی فورا در مورد بازپرداخت بدهیهای خود چه بصورت کلی و چه بصورت اقساط اقدام نمایند.

دولت کویت در بیانیه دیروز خود همچنین مقرر داشت مبلغ موردرسیدگی برای یک فرد میتواند بیش از دو میلیون دینارباشدو باتوجه به کل مبلغ که ۲۵ میلیارد دینارکویتی است حدود ۵۰۰۰۰ مورددادگاهی بوجود خواهد آمد که احتمالاً تا سالهای زیادی به درازاخواهد کشید.

از طرف دیگر بیانیه جدید دولت کویت هیچگونه ذکری از سرمایه‌داران فراری نکرده است. یادآوری میشود که این نشریه در شماره اخیر خود اضافه میکند که یک سرمایه‌دار بزرگ کویتی مبلغ کلانی را به خارج برده و خود نیز تبعیت برزیل را بدست آورده است و دولت کویت بعلت عدم عضویت در پیمان استرداد مجرمین هیچگونه اقدامی برای بازگرداندن وی نمیتواند انجام دهد.

وحشت آمریکا از تسخیر لانه‌های جاسوسی

شیطان بزرگ آمریکا به منظور مقابله بارشد فزاینده آگاهی مردم مستضعف جهان سوم نسبت به جنایات خود و حملاتی که به لانه‌های جاسوسی و دیپلماتهای آمریکائی در این کشورها صورت میگیرد از طریق وزارت امورخارجه دستورالعمل‌هایی را برای باصطلاح دیپلماتهای آمریکائی در کشورهای دیگر تهیه دیده است که طی آن به آمریکائی‌ها توصیه شده است تا به هنگام گروگان‌گیری چه نکاتی را باید رعایت کنند. بگزارش خبرگزاری فرانسه از واشنگتن براساس این گزارش میخوانیم: کسانیکه به گروگان گرفته میشوند باید بدانند که عاملان گروگان‌گیری ممکن است از آنها سوءاستفاده نمایند ممکن است اشخاصی که اقدام به گروگانگیری مینمایند از اطلاعات آنها برعلیه آمریکا و دیگر همکاران آنها استفاده نمایند و یا از طریق این اطلاعات همقطاران آنها را به حرف بیاورند. در این دستورالعمل ماموران آمریکائی از امضای هرگونه بیانیه ضدآمریکائی یا افشای هر نوع اطلاعات طبقه‌بندی شده منع شده‌اند.

براساس آماری که از سوی وزارت امورخارجه به کنگره آمریکا تسلیم شده است در سال گذشته در جهان ۷۰۹ فقره عملیات تروریستی! انجام شده است که یک سوم این اقدامات علیه آمریکائیها بوده است. گزارش خبرگزاری فرانسه می‌افزاید این دستورالعمل‌ها براساس تجربیات بدست آمده از گروگانگیری سفارت آمریکا در تهران و بازداشت ژنرال و وزیر توسط بریگادهای سرخ تدوین شده است.

دولت رژیم صهیونیستی تصمیم به انحلال ال عال گرفت

خبرگزاری فرانسه از بیت المقدس اشغالی گزارش داد دولت رژیم صهیونیستی دیروز با تصویب انحلال شرکت هواپیمائی ال عال دست به عملی بی سابقه در تاریخ هواپیمائی کشوری بین‌المللی زد. کابینه بگین سه هفته به کارمندان ال عال فرصت داده است تا اگر در مقابل شرایط دولت تسلیم نشوند تصمیم خود را عملی کند. باین ترتیب تا اطلاع ثانوی تمام هواپیماهای ال‌عال در فرودگاه پارک خواهند شد.

خبرگزاری فرانسه یاد آور شده است که ال عال از چند سال پیش دستخوش ضرر بوده بطوریکه بدهی این شرکت اخیرا از یکصد میلیون دلار تجاوز کرد. علاوه بر این طی سالهای اخیر ۵ هزار کارمند این شرکت در مقابل شرایط تحمیلی رژیم صهیونیستی دست به اعتصابهای متعدد زدند و با وجود تهدیدهای مکرر تسلیم نشده‌اند.

نمیری: با اخراج اسرائیل از سازمان ملل مخالفم!

● اسرائیل رابایستی در یک مذاکرات رودررو متقاعد کرد!

بگزارش خبرگزاری فرانسه از خارطوم جعفر نمیری رئیس رژیم سودان اعلام کرد بسیار اهمیت دارد که رژیم صهیونیستی عضو سازمان ملل باقی بماند! زیرا این امر به کشورهای عربی فرصت خواهد داد این رژیم را از طریق سیاسی بکوبند! وی که با عده‌ای روزنامه نگار بهنگام ترک مصر پس از یک دیدار ۲٤ ساعته از آن صحبت میکرد پیشنویس قطعنامه هفت کشور عربی به مجمع عمومی سازمان ملل مبنی بر اخراج رژیم صهیونیستی از این سازمان را غیر عادلانه خواند! و افزود سودان با دیگر کشورهای عربی همبستگی دارد لیکن بهتر است طرف دیگر هم(اسرائیل) در سازمان ملل وجود داشته باشد زیرا حضور آن در این سازمان فرصت را بما خواهد داد تا از لحاظ سیاسی آنرا بکوبیم! و از نظر افکار عمومی آنرا در انزوا قرار دهیم. وی خاطرنشان ساخت آمریکا چنانچه بخواهد جدا بر رژیم صهیونیستی فشار وارد آورد برای آن کار بسیار آسانی است. رئیس رژیم سودان سپس خود را موافق گفتگو میان رژیم صهیونیستی و کشورهای عرب نشان دادو اعلام کرد کشورهای عربی باید راه گفتگوها و راههای سیاسی رودررو برای دستیابی به یک صلح و امنیت در منطقه رادنبال کنند تا اسرائیل را متقاعد کرده و موفق شوند سرزمینهای خود را پس بگیرند و به فلسطینی ها نیز فرصت داده شود کشور خود را تاسیس کنند.

تغییری در پایان در مورد سازمان وحدت افریقا اعلام کرد این سازمان و دبیرکل آن با عضویت پولیساریو در این سازمان اشتباه بزرگی مرتکب شده اند!

سران کشورهای غیرمتعهد ۱٦ تا ۱۹ اسفند ماه در دهلی‌نو تشکیل جلسه میدهند

در پی پیروزی بزرگ سیاسی جمهوری اسلامی ایران در متقاعد کردن کشورهای عضو جنبش غیر متعهدها دایر بر تغییر محل هفتمین اجلاس سران کشورهای عضو این جنبش از بغداد و پذیرش برگزاری این کنفرانس در دهلی‌نو از سوی کشور هند، بانو ایندیراگاندی نخست وزیر هند در هفته جاری با ارسال دعوتنامه‌هایی برای سران ۷۹ عضو از آنها جهت شرکت در کنفرانس مزبور دعوت بعمل خواهد آورد. بگزارش خبرگزاری فرانسه بنقل از خبرگزاری «یونایتدنیوزهند» خانم گاندی همراه با دعوتنامه‌های مزبور یادداشتی را برای روسای این کشورها ارسال خواهد کرد که طی آن به پاره‌ای از مشکلاتی که این جنبش با آن روبرو است از قبیل مسابقه تسلیحاتی، انبار کردن تسلیحات هسته‌ای و مذاکرات شمال جنوب اشاره شده است. بگزارش خبرگزاری فرانسه انتظار میرود که سران ۷۵ کشور در این کنفرانس که از ۷ تا ۱۱مارس ۱۹۸۳ (۱٦ تا ۱۹ اسفند ماه) در دهلی‌نو تشکیل میشود شرکت نمایند. دیگر کشورهای مدعو تنها وزرای امور خارجه خود را به این کنفرانس گسیل خواهند داشت.

اخبار کوتاه جهان

تذکر: جهان اسلام به مجموعه کشورهائی اطلاق میشود که اکثریت سکنه آنها مسلمان باشند والبته بمعنی اسلامی بودن رژیم همه آن کشورهانیست.

* جهان اسلام

● وزیر خارجه یمن‌جنوبی و وزیر خارجه عمان وارد کویت شدند و مذاکرات خود را برای حل اختلافات دوکشور آغاز کردند. در دستور کار این اجلاس چهار نکته اساسی گنجانده شده که عبارتند از: حل اختلافات مرزی- قطع جنگ تبلیغاتی خصمانه میان دوکشور- وضع پایگاههای نظامی بیگانه و برقراری مناسبات دیپلماتیک.

● معاون وزیر خارجه امارات متحده عربی دیروز برای میانجیگری بین عمان و جمهوری دمکراتیک یمن رهسپار کویت شد.

● رئیس اتحادیه وکلای شهر کراچی به اتهام نقض قانون حکومت نظامی بازداشت شد.

● وزیر دفاع رژیم مصر گفت هواپیماهای پیشرفته میراژ ۲۰۰۰ فرانسه در مصر مونتاژ خواهد شد وی گفت در این مورد موافقت نامه‌ای با فرانسه امضاء شده است.

● احمد سکوتوره رئیس جمهور گینه که ریاست کمیته صلح اسلامی درجنگ ایران و عراق را بعهده داشت دیروز پس از یک دیدار چهار روزه از عربستان سعودی جده را ترک کرد.

* بلوک غرب

انتظار میرود ارتش موقت جمهوریخواه ایرلند که با موفقیت هفته گذشته «شین فین» شاخه سیاسی اش در انتخابات مجمع ایرلند شمالی تقویت شده مبارزه چریکی خود را برای مجبور کردن انگلیس به خروج از این سرزمین افزایش دهد.

● در پی گروگانگیری یک مسیحی کاتولیک توسط طرفداران ادامه حکومت پادشاهی انگلیس در ایرلند شمالی بعوض گروگان گرفته شدن یک گروهبان از هنگ دفاعی اولستر توسط جمهوریخواهان اوضاع ایرلند شمالی بار دیگر بحرانی شد.

● پاپاندرئو نخست وزیر یونان با حمایت متحدین کمونیست خود اکثریت کامل را در انتخابات شهرداریها بدست آورد.

● کالوو سوتلو نخست وزیر اسپانیا اعلام کرد که یک برنامه اضطراری دولتی به سرپرستی وی برای کمک به ساکنین مناطق سیل زده که یک میلیارد دلار خسارت متحمل شده‌اند بمورد اجرا گذارده میشود.

* بلوک شرق

● ژزف گلمپ رهبر کلیسای لهستان دیروز ورشوا بمقصد رم برای یک دیدار ده روزه ترک کرد. در این دیدار وی باپاپ ژان پل دوم ملاقات خواهد کرد و در مورد وضعیت در لهستان در پی‌انحلال سندیکای همبستگی توسط پارلمان به گفتگو خواهد پرداخت.

● سرهنگ معمر القذافی رئیس جماهیری لیبی برای اولین دیدار رسمی خود از چین دیروز با یک هواپیمای خصوصی وارد پکن شد. تاکنون هیچ اطلاعی از مدت اقامت وبرنامه سفر محرمانه سرهنگ قذافی از چین بدست نیامده است.

● رئیس رژیم نظامی پاکستان دیروز با کیم ایل سونگ رهبر کره شمالی در پیونگ یانگ ملاقات کرد.

● وزیر خارجه یوگسلاوی روز گذشته با یاسر عرفات رئیس سازمان آزادی بخش فلسطین دیدار و گفتگو کرد. همچنین وزیر خارجه یوگسلاوی بهمراه دیگر اعضاء کمیته ۹ نفره غیرمتعهدها برای رسیدگی به مسئله فلسطین از نیکوزیا وارد تونس شد.

● دیروز یک پروتکل در زمینه همکاریهای فنی و اقتصادی بین رژیم عراق و چین امضاء شد.

* سایر کشورها

● بیش از صدمیلیون نفر از مردم هند در سرتاسر این کشور براثر وخیم ترین خشکسالی پنجاه سال اخیر هند آسیب دیده‌اند و درانتظار کمکهای اضطراری بسر میبرند.

● از یکشنبه گذشته که دولت اکوادر در این کشور شرایط اضطراری اعلام کرده است بیش از هشتصدتن که عمدتا ساکنین کیتو مرکز کشور و گوایاکیل دومین شهر بزرگ میباشند بازداشت شده و دست کم دوتن نیز بضرب گلوله پلیس بقتل رسیده‌اند. واحدهای پلیس و ارتش هم اکنون درتمام شهر های بزرگ اکوادر به عملیات گشت زنی مبادرت ورزیده و پستهای بازرسی در برگرامها برپا کرده‌اند.

بسمه تعالی

آگهی منافصه

بانک تجارت جهت سرویس و نگهداری دستگاههای حفاظتی (آژیر خطر) خود را در سراسر کشور از طریق پیمانکار بمناقصه میگذارد داوطلبان میتوانند جهت شرکت در مناقصه مذکور شرایط مناقصه را از تاریخ ٦۱/۸/۳ لغایت ٦۱/۸/۱٦ بغیر از ایام تعطیل از اداره خدمات و انتظامات بانک واقع در خیابان آیت ... طالقانی بین خیابان بهار و دکتر شریعتی کوچه‌وزین شماره ۵٤۷ دریافت نمایند.

۲۱٦۰۵ م - الف

بانک تجارت

اطلاعیه

بدینوسیله به اطلاع کلیه فروشگاهها و مؤسسات آبزیان آکواریومی آبشورکشور میرساند که:

از تاریخ اول آبانماه سال ۱۳٦۱، صید و عرضه اینگونه آبزیان بدون اخذ مجوز از شیلات جنوب ممنوع میباشد، علاقمندان جهت اطلاع از شرائط اخذ مجوز میتوانند به نشانی‌های زیرمراجعه نمایند.

تهران: وزارت کشاورزی- طبقه۷- دفتر تحقیقات شیلات جنوب

بوشهر: روبروی اداره شیلات- مرکز تحقیقات و توسعه ماهیگیری خلیج فارس

بندرعباس: اداره شیلات- مرکز تحقیقات شیلاتی هرمزگان

۲۱۷۵۲م-الف

شیلات جنوب ایران

تشکیل کلاسهای فنی از سوی واحد فرهنگی بنیاد شهید انقلاب اسلامی

واحد فرهنگی بنیاد شهید مرکز درنظر دارد یک دوره کلاسهای الکتروتکنیک و الکترونیک جهت خانواده‌های محترم شهدا و جانبازان انقلاب اسلامی برگزار نماید. لذا خواهشمند است جهت تکمیل فرم ثبت نام متقاضیان همه روزه با همراه داشتن مدارک زیر در ساعات اداری ازتاریخ ٦۱/۸/۱۲ بمدت ۱۰ روز به واحد فرهنگی بنیاد شهید انقلاب اسلامی واقع در خیابان دکتر مفتح نبش سمیه پلاک ۱٦٤ مراجعه نمایند.

مدارک لازم جهت ثبت نام

۱- ۲ قطعه عکس ۳X٤

۲- یکبرگ فتوکپی شناسنامه

۳- یکبرگ تائیدیه از بنیاد شهید مبنی براینکه از بستگان درجه اول شهید و یا جانباز هستند.

لازم به تذکر است که میزان تحصیلات علاقمندان می بایستی از سوم‌راهنمائی به بالا باشند

واحد فرهنگی بنیاد شهید انقلاب اسلامی مرکز

بسمه تعالی

شرکت ملی صنایع مس ایران

آگهی مناقصه

شرکت ملی صنایع مس ایران در نظر دارد تعداد ۲۹٦ حلقه لاستیک لودر - تراکتور - گریدر - بلدوزر- اسکریپر از طریق مناقصه خریداری نماید، فروشندگان میتوانند تا آخر وقت اداری روز ٦۱/۸/۱٤ جهت دریافت برگ مشخصات و شرایط مناقصه به امور اداری این شرکت واقع در خیابان ولی عصر بالاتر از هتل میامی پلاک ۱۰۹۱ مراجعه نمایند.

۲۱۲۱۲م- الف

بسمه تعالی

«مرکز آموزش درجه‌داری»

این پایگاه تربیت کننده درجه‌داران سپاه اسلام با آغوش باز، درهای خود را بروی جوانان دلاور و متهور حزب‌الهی گشوده است، که با همت والای آنان در تکمیل بافت ارتش اسلامی همراه با الطاف و کمکهای غیبی خداوند و برخورداری‌از ایثارگریهای این عاشقان جان‌باخته راه حق و حقیقت، بتواند پرچم خونبار انقلاب اسلامی ایران را به مقدم پاک ولی عصر (عج) تقدیم نماید.

داوطلبان میتوانند برای ثبت نام در تهران:

به آدرس: خیابان ولی عصر (امیریه سابق) و یا تلفن، ٦٤٤۸۷۲ و در شهرستانها: به پادگانهای نیروی زمینی مراجعه نمایند.

شرایط استخدام:

۱- حداقل سن ۱۸ و حداکثر ۲۵ سال تمام

۲- حداقل تحصیلات سوم راهنمائی (و به تعداد محدودی ششم ابتدائی).

نیروی زمینی ارتش جمهوری اسلامی ایران

بسمه تعالی

دانشگاه بوعلی‌سینا «همدان»

آگهی استخدام هیات علمی

دانشگاه بوعلی سینا طبق ضوابط تعیین شده جهت تکمیل کادر هیأت‌علمی خود به تخصص های زیر نیازمنداست.

داوطلبان میتوانند تقاضا وفتوکپی مدارک تحصیلی خودرا به آدرس کارگزینی دانشگاه بوعلی‌سینا- واقع در همدان میدان دانشگاه- ارسال دارند.

تخصص های مورد نیاز:

متخصص چشم پزشکی	۲نفر	متخصص رادیولوژی	۲،،
متخصص پوست	۱،،	متخصص علوم آزمایشگاهی	۲،،
متخصص بیوشیمی	۱،،	متخصص اطفال	۳،،
متخصص پاتولوژی	۱،،	متخصص زنان	۳،،
متخصص فیزیولوژی	۲،،	متخصص جراحی	٤،،
متخصص میکروبیولوژی	۲،،	متخصص بیهوشی	۳،،
متخصص سرولوژی	۲،،	متخصص داخلی	۳،،
متخصص گوش وحلق وبینی	۲،،		

دانشگاه بوعلی‌سینا

باحضور سرپرستان تعاون روستاها، شرکت نفت و ستاد سوخت استان برگزار شد:

جلسه ستاد سوخت استان زنجان

زنجان- خبرنگار جمهوری اسلامی: بعدازظهر پکشنبه گذشته جلسه ستاد سوخت استان زنجان به ریاست آقای ابوطالبی معاون‌سیاسی استانداری و با شرکت سرپرستان تعاون روستاها، شرکت نفت و ستاد سوخت استان تشکیل شد. دراین جلسه پس از قرائت آیاتی از کلام‌الله مجید معاون سیاسی استانداری زنجان دررابطه با ضرورت رسیدگی به وضع روستائیان و هم چنین درمورد علل مهاجرت روستائیان به شهرها سخنانی بیان داشت و به‌مسئولین ذیربط درباره توزیع عادلانه کالا و دراختیار قرار دادن سوخت کافی به روستائیان تاکید کرد.

آقای ابوطالبی در بخشی از سخنانش خطاب به مسئولین تعاون روستائی استان گفت: اگر در گذشته مسئولی بدکار میکرد او را به مناطق محروم تبعید می‌کردند ولی الان برعکس اگر کسی خوب کار بکند او را به جای محروم می‌فرستند تا آنجا را با کار و تلاش بیشتر از محرومیت بیرون آورد. وی افزود الان زمانی است که از شعار باید به عمل رو بیاوریم تاانشاءالله به یاری خدا، مستضعفین جامعه رابیش از پیش امیدوار ساخته و به انقلاب دلبسته نمائیم.

درخاتمه این جلسه مسئولین ضمن ارائه گزارش فعالیتهای خود دررابطه با توزیع سوخت کالا به روستائیان مقرر شد که در صد بیشتری از سوخت زمستانی امسال به روستائیان بالاخص روستائیان دور افتاده نقل داده و تسهیلاتی نیز در جهت ذخیره‌سازی سوخت به انجام برسانند.

اختصاص ٦٦ میلیون ریال به هشت طرح عمرانی درپیرانشهر

ارومیه: دفترفنی فرمانداری پیرانشهر اجرای هشت طرح عمرانی را با صرف بیش از ٦٦ میلیون ریال دردست اجراء دارد.

براساس گزارش خبرنگاراحدمرکزی خبر این طرحها تأسیس یک باب حمام شش دوشه ویک باب مدرسه پنج کلاسه در روستای سیلوه، یک باب حمام شش دوشه در روستای جلدیان- تکمیل حمام پادگان جلدیان- ساختمان مهمانسرا و خانه‌های سازمانی کارخانه قند پیرانشهر - تبدیل سالن سابق سینمای این شهر به سالن سرپوشیده ورزشی و تأسیس یک باب مسجد در روستای شهیدآباد پیرانشهر را شامل میشود

ضمناً عملیات تکمیل ساختمان اداره بهزیستی و فرمانداری پیرانشهر نیز که از چندی پیش نیمه تمام مانده بود بپایان رسید و آماده بهره‌برداری شد برای اجرای این دو طرح نیز که زیرنظر دفترفنی فرمانداری پیرانشهر انجام شد بیش از پنج میلیون ریال هزینه برداشته است.

پیام آیت‌الله العظمی شیرازی به ملت مسلمان عراق

مشهد- خبرنگار جمهوری اسلامی: درآستانه فرا رسیدن عاشورای حسینی ازسوی آیت‌الله العظمی شیرازی پیامی خطاب به ملت مسلمان عراق انتشار یافت که درآن مردم عراق باالهام از قیام امام حسین (ع) به قیام علیه آن یزید همچون صدام و صدامیان و دیگر قدرتهای پوشالی دعوت شدند درقسمتی از این اطلاعیه آمده است

قیام خونین حضرت ابا عبدالله الحسین (ع) درماه محرم ١٣٦١ برهمهٔ محاسبات غلط بشری که زر و زور را معیار برتری و پیروزی میدانند خط بطلان کشید و درس شرافت و بزرگی به همه آموخت که درمصاف با قدرتهای پوشالی و درمبارزهٔ با کفر و ظلم وحکومتهای جائر و ستمگر و دشمنان اسلام نیروی عظیم ایمان و سلاح مقدس خون هرنیروی بظاهر قدرتمندی را درهم کوبیده ومضمحل میسازد- درقسمتی دیگر از این طلاعیه آمده است

- فرزندان عزیز و شریعم درعراق حال با فرا رسیدن عاشورای حسینی و در شرائطی که شما عزیزان درزیر فشار ظلم و جور و جنایت صدامیان جنایتکار هرروز سنگین‌ترین ضربات را متحمل میشوید تکلیف روشن است- تکلیف و وظیفه همان خطی است که عاشورا بما آموخت وحسین (ع) پیشتاز و آغاز گر آن بود- او درزمان خود با نیروی اندک اما از لحاظ ایمان بزرگ به جنگ با خیل ستمگران و دشمنان اسلام رفت و پیروز شد و ما دراین دوره از تاریخ که اسلام میرود تاهرچه گسترده‌تر درجهان نورافشانی کند باید به ستیز با بیدادگران وحباران زمان و آل یزید همچون صدام و صدامیان و دیگر قدرتهای پوشالی که عملاً و رسماً درصدد مقابله بااسلام و نابودی مسلمین هستند برخیزیم.

شما ای فرزندان اسلام درعراق بااغتنام فرصت از حمایت سیدریع انقلاب‌اسلامی ایران و رهبری حکیمانه و قاطعانه‌اش که پشتوانهٔ پیروزی شماست باید دراین ایام حسین‌وار یکپارچه قیام کنید و با برخورداری ازیکپارچگی و دست بدست دادن سنی و شیعه، عرب و کرد و دیگر قومیتها و اقلیتهای موجود درعراق و با نیروی ایمان و پیروی از روحانیت معظم بررژیم جنایتکار عراق که آشکارا مجری دستورات دشمنان اسلام همچون آمریکا و اسرائیل متجاوزاست بستارید و اطمینان داشته باشید که عمر ننگین صدام جنایتکار بپایان رسیده و سرودی طومار حیات پلید او و ایادی خبیثش درهم خواهد پیچید

اجرای طرحهای عمرانی و طرح شهید رجائی درمناطق پاکسازی شده کردستان آغاز شد

ارومیه خبرگزاری جمهوری اسلامی

همزمان با عملیات متهورانه نیروهای تحت فرماندهی قرارگاه حمزه سیدالشهدا نهادهای مختلف دولتی و انقلابی جمهوری اسلامی پس از سه سال محرومیت وفشار به مردم مستضعف ومسلمان کرد توسط گروهکهای وابسته، فعالیتهای گسترده‌ای را جهت کمک به مردم محروم منطقه آغاز کرده‌اند.

در پی پاکسازی بخش سوکان و چندین روستای اطراف آن در چند ماه گذشته تاکنون ٤٠ هزار متر مربع از کوچه‌ها و معابر عمومی در سطح بخش بوکان که طی پنجاه و سه سال حکومت منحوس اقدام عمرانی صورت نگرفته بود بتون ریزی و همچنین سه کیلومتر کانال فاضلاب عریض با سقف پوشیده در این شهر احداث شده است.

احداث واقدام به ساختمان چندین پل در معابر عمومی و شروع برق رسانی به نقاط مستضعف نشین خارج شهر و همچنین ایجاد منبع آب برای پوشش آب مشروب شهر که قبلا جمعی از مردم از آن محروم بودند از دیگر خدمات دولت جمهوری اسلامی در این بخش محروم بوده است.

بنا به همین گزارش در پی آزاد شدن روستاهای اطراف بوکان از حمله شهریکند و جموعه وروستاهای مسیر آن که تاکنون از نعمت داشتن راه محروم بودند تاکنون ٦ کیلومتر راه تا مرحله شن‌ریزی تکمیل شده است. تشکیل کلاسهای سواد آموزی در ١٥ روستا واراله خدمات هلال احمر به روستائیان وآغاز تشکیل شوراهای اسلامی روستائی از دیگر اقداماتی بوده است که بمنظور زدودن آثار سالها ظلم و محرومیت از مردم مسلمان کرد صورت گرفته است.

همین گزارش حاکیست همچنین بمنظور استفاده هموطنان مسلمان کرد از طرح شهید رجائی مبنی بر پرداخت مستمری به سالخوردگان روستائی امر تحقیقات در ٢٠ روستا توسط اداره بهزیستی به اتمام رسیده وبزودی پرداخت آن آغاز خواهد شد.

به گزارش خبرگزاری جمهوری اسلامی علیرغم دروغ پراکنی وواریونه جلوه دادن واقعیت موضع مردم مسلمان کرد نسبت به جمهوری اسلامی یک منبع آگاه در بخشداری بوکان گفت در پی آغاز عملیات آزادی سازی مناطق کردنشین احساس شوق و شعف و نیز احساس تثبیت و تقویت دولت جمهوری اسلامی در منطقه پدید آمده و رضایت مردم از این امر کاملا مشهود است.

سمینار بررسی چگونگی تبلیغات در استان چهارمحال وبختیاری

شهر کرد: سمینار یکروزه روحانیون استان چهارمحال و بختیاری بمنظور هماهنگی در امور تبلیغات پربرور در شهر کرد آغاز بکار کرد. در این سمینار که ٥٠ نفر از روحانیون اعزامی از قم به استان چهارمحال و بختیاری نیز شرکت داشتند پس از تلاوت آیاتی از کلام‌الله مجید حجت‌الاسلام تقوی یکی از روحانیون شهر کرد به جنایات و ضرب و شتم ددمنشانه پلیس رژیم حاکم بر عربستان به حجاج ایرانی و تبلیغات سوءعلیه انقلاب اسلامی اشاره کرد و در بخشی از سخنانش به اهمیت تبلیغات اشاره کرد وگفت، بر ما واجب و تکلیف است در مناطقی که فقر فرهنگی حاکم است به امر تبلیغات توجه بیشتری داشته باشیم و در این گونه مناطق حاضر شویم و برای پیشبرد اهداف مقدس انقلاب اسلامی گوشه‌ای از امور تبلیغات را به عهده بگیریم. براساس این گزارش در این سمینار حجت‌الاسلام مفجری سرپرست مدرسه امامیه شهر کرد، مسئول نهضت سوادآموزی استان وحجت‌الاسلام توسلی امام جمعه فرخشهر نیز طی سخنانی به اهمیت تبلیغات و نیاز استان به روحانی مطالبی بیان داشتند در پایان سمینار برادر سیاح مسئول امور تربیتی شهر کرد نیز پیرامون لزوم تبلیغات در مدارس مطالبی بیان کرد.

٢٦٥ میلیون ریال جهت‌طرحهای عشایری مازندران اختصاص یافت

ساری: طی سالجاری مبلغ ٢٦٥ میلیون ریال بودجه عشایری بمنظور اجرای برنامه‌های فرهنگی- عمرانی و دامداری و دامپروری در سطح استان مازندران اختصاص یافته است.

فرماندار گنبد و مسئول مرکز عشایری استان مازندران طی گفتگوئی باخبرنگار خبرگزاری جمهوری اسلامی ضمن اعلام این مطلب افزود این بودجه شامل عشایر اعم از کوچ رو و نیمه‌کوچ‌رو میشود و مناطق بندر ترکمن- گنبد- گمیش دفه و آق قمیش را در بر میگیرد.

وی اضافه کرد دراین رابطه طی دوماهه گذشته جهت احداث ١٠ باب فروشگاه تعاونی چنددستگاه مخزن زمینی واحد دامپزشکی کلینیک و یک انبار علوفه و همچنین خرید ٣٥ دستگاه تراکتور تانکر چرخ و دیگر وسایل موردنیاز مبلغ ٣٠ میلیون ریال هزینه جذب شده‌است و انشاءالله پیشرفت کارها درجهت ارائه خدمت به عشایر عزیز که به‌گفته امام امت ذخایر این انقلاب هستند درآینده نزدیک شتاب بیشتری خواهد گرفت.

وی برنامه‌های آینده مرکز عشایری را احداث سدهای خاکی برروی رودخانه اترک جهت تامین آب‌آشامیدنی و دامها- ایجاد ایستگاه‌های دامپزشکی در قسمتهای مختلف ازجمله نوار مرزی- تاسیس حمامهای بهداشتی ضد کنه ثابت و سیار درطول مسیر عشایر ایجاد انبارهای علوفه دام- راهسازی تقویت بنیه شرکتهای تعاونی عشایری و انجام کارهای فرهنگی و تبلیغاتی ازجمله اعزام مبلغ و ایجاد کتابخانه‌های ثابت و سیار اعلام کرد.

آقای نویسی درخاتمه بااشاره به مقدار قابل توجه بودجه امور فرهنگی گفت- هم‌اکنون تعداد زیادی از برادران روحانی‌اعزامی از حوزه علمیه قم جهت تبلیغات درسطح منطقه خصوصا نوار مرزی حضور دارند که انشاء ا... این مسئله درآینده تقویت خواهد شد.

٢٠٠٠ واحد مسکونی در شهر موسیان و ١٤ روستای منطقه احداث خواهد شد

یزد: معاون عمرانی استاندار یزد که به اتفاق هیاتی از مسئولان اجرائی استان چندی پیش جهت تسهیل امکانات و برنامه‌ریزی بازسازی مناطق جنگی موسیان به استان ایلام مسافرت‌کرده بود در بازگشت درگفتگوئی باخبرنگار واحد مرکزی خبر صدا و سیمای جمهوری اسلامی ایران پیرامون این بازدید توضیحاتی داد. وی یادآور شد کار بازسازی شهر موسیان با واحداث ١٢٠٠ واحد مسکونی و تاسیسات شهری و نیز بازسازی ١٤ روستای منطقه بااحداث جمعا ٨٠٠ واحد مسکونی و تاسیسات لازم به عهده استان یزد واگذار شده و بهمین منظور دراولین گام با هماهنگی بین سازمانهای استان یزد اقدام به بازسازی شهر موسیان نماییم.

وی ضمن یادآوری اینکه شهر موسیان به صورت موزه جنایت صدامیان باقی خواهد ماند اعلام کرد برای شهر جدید موسیان اقدام به تهیه طرحهائی شده و درروستاهائی که زیر آتش نیستند حداکثر ٢٠ تا ٣٠ روز آینده کار بازسازی بااحداث ١٥ دستگاه کارخانه آجرفشاری آغاز میشود.

آقای مهندس فتاح معاون عمرانی استانداری یزد اضافه کرد باتوجه به اینکه از نیروها و امکانات محلی استفاده میشود جهت ایجاد حدود دوهزار واحد مسکونی بازیر بنای هرکدام حدود ٨٠ متر مربع تقریبا ٤٠٠ میلیون تومان هزینه دربرخواهد داشت که از محل کمکهای دولت و مردم متعهد استان یزد تامین خواهد شد. وی در پایان متذکر شد علاوه بر حساب شماره ٦٦٦ بانک تعاونی ولی عصر در یزد حسابهای شماره ١٠٠ امام و ١٣٤٤ جهاد سازندگی درسطح کشور کمکهای نقدی مردم جهت بازسازی شهر موسیان دریافت میکنند.

سیل کمکها بسوی روستاهای پاکسازی شده پیرانشهر سرازیر شد

ارومیه: خبرگزاری جمهوری اسلامی بدنبال پاکسازی روستاهای آلوده در شهرستان پیرانشهر و با استقرار کامل رزمندگان اسلام در منطقه سیل کمک‌های مردم برای هموطنان مسلمانی که از سلطه گروهکهای مزدور آزاد شده‌اند سرازیر شده است.

در همین زمینه فرمانداری پیرانشهر اعلام داشت که طی چند روز اخیر برای تامین رفاه اهالی محروم و مستضعف روستاهای پاکسازی شده مقادیر زیادی مواد غذائی و لوازم خانگی تحویل شده است.

بر اساس این گزارش این وسائل که از سوی بنیاد امور مهاجرین جنگی تهیه شده است شامل ١٧٨٧ کیلو برنج -١٦٠ کیلو لپه -١٧٩ کیلو نخود ٢٣٢٨ کیلوآرد -٣٣٦ کیلو روغن -١٠٢٠ لیتر نفت -٢٣٨ بسته چای -١٨٤ عدد کتری - تعدادی گرمکن - کفش بلوز مردانه و زنانه - لحاف و پتو و صابون است.

بررسی مشکلات و مسایل بخش‌ها و روستاها:

بخش محروم «لامرد» را بهتر بشناسیم

شیراز- اگرچه وجود محرومیت‌ها و مشکلات زائیده دوران تاریک و سرد سلطه جابرانه طاغوت برکشورمان است و این میراث ناخوشایند و دردناک امروزه بردوش تک‌تک مردم قرار دارد، اما آنچه نیرودهنده و امیدبخش است، وجود تلاش‌ها، ایثارها و جهادگری‌هائی است که ارگانهای انقلابی و توده‌های مسلمان، بکمک هم، درجهت سازندگی و عمران کشور بکار می‌بندند.

نگاهی گذرا و اجمالی به کارنامه پربار سازمانها، نهادها و بخصوص ارگانهای انقلابی، طی دوران پیروزی انقلاب اسلامی، روشنگر و فعالیتهائی است که درجهت رفع محرومیت‌ها و نواقص به ارث رسیده، صورت گرفته است و بی‌شک هیچ نگاه منصفی نمی‌تواند به نفی سازندگی‌ها و آبادانی‌هائی که از برکت حاکمیت اسلام درکشورمان پدیدار گشته‌اند، بپردازد. و در این رهگذر، توجه به مناطق محروم و معرفی مشکلات و نواقص موجود گامی است درجهت هرچه بیشتر آشناشدن مسئولین و مردم مسلمان میهنمان با آنان، تا هرچه سریعتر حرکتی بمنظور برطرف کردن این مشکلات انجام گیرد. گزارش زیر نمونه‌ای است که تقدیم میشود:

شیراز- خبرنگار جمهوری اسلامی: بخش لامرد از وسیع‌ترین و پرجمعیت‌ترین و درعین‌حال محروم‌ترین بخشهای لارستان و حتی استان فارس میباشد جمعیت آن بالغ بر ١٢٠ هزار نفر است و وسعت آن حدود ١٤٠٤٣ هزار کیلومتر مربع را دربرمیگیرد. فاصله این بخش تا مرکز شهرستان مساحتی بیش از ٢٨٠ کیلومتر و تا مرکز استان فارس ٦٠٠ کیلومتر است.بخش لامرد دارای شش دهستان پرجمعیت بنامهای- تراکمه- گله‌دار- بیرم- اشکنان وراوی و علامرودشت است که شامل ٣٣٠ روستای بزرگ و کوچک میباشد منطقه‌ای با این مشخصات که از هر شهری وسیعتر و جمعیتش افزون‌تر است فاقد ابتدائی‌ترین امکانات رفاهی و عمرانی و غیره میباشد.

●راههای شوسه و خاکی:

ازنظر ارتباط با بخشها و شهرستانها و شهرهای مجاور این بخش، «پاخنج» نزدیکترین شهر مجاور آن از طریق راهی بسیار صعب‌العبور فقط ١٥٠ کیلومتر فاصله دارد که این فاصله درمدت شش ساعت طی می‌شود و شبکه راه داخلی- باتوجه به وسعت زیاد بخش مشتمل بر ٣٣٠ قریه که ابتدای پسبند و انتهای آن اسیر میباشد تاکنون فاقد یک شبکه راه ارتباطی اصل بوده و آنچه قراء را بهم متصل میکند راههای فرعی است که عبور و مرور در آنها مخصوصاً در زمستان بسختی صورت میگیرد-

●وضعیت بهداشت:

با توجه به فقر مالی موجود در این خطه، زمینه مساعدی برای بروز شیوع انواع بیماریها فراهم گردیده است بنابر این مسئله بهداشت و درمان در این بخش در مرحله اولی قرار گرفته و رسیدگی به این امر انسانی که هر ساله تعداد قابل ملاحظه‌ای قربانی به همراه داشته از ویژگی خاصی برخوردار است امکانات درمانی موجود جوابگوی درصد کمی از جمعیت این بخش نیز نخواهد بود. لذا نیاز به بیمارستان شبانه‌روزی که از تمام وسائل و امکانات درمانی اعم از دکتر متخصص و وسائل پزشکی، کاملا محسوس است ناگفته نماند فقدان این مرکز با توجه به فقر و پائین‌بودن سطح زندگی جهت معالجه امراض حتی امراض جزئی هزینه گزافی برای این مردم محروم ببار آورده است به علت عدم وجود متخصص زایمان درسطح بخش هرساله تعداد زیادی از زنان و کودکان طعم تلخ مرگ را چشیده‌اند.

●وضعیت نیروی انسانی:

جمعیت این بخش را اکثراً جوانان و نوجوانان و بطورکلی نیروهای‌جوان تشکیل میدهند. بنابر این درصد جمعیت فعال دراین بخش چشمگیر و قابل ملاحظه است و کلاً این جمعیت را میتوان به دوبخش شاغل و بیکارتقسیم‌بندی نمود لذا در صد شاغل برای امرارمعاش و گذراندن امورزندگی به کشورهای حوزه خلیج فارس مسافرت کرده و نیروی کار خود را در اختیار این کشورها قرارمیدهند و سالهای زیادی از عمر خود را در این کشورها سپری مینمایند و باینصورت مخارج و هزینه خانواده را تامین میکنند و طبعاً ایجاد واحدهای تولیدی اعم از کشاورزی و صنعتی وفعالیتهای عمرانی می‌تواند راه حل مفیدی برای جذب و بخش محروم

آب و برق:

از نظر آب آشامیدنی تعدادی از روستاهای این بخش دارای آب لوله کشی میباشند لکن با این حال آب هیچکدام از این روستاها بعنوان آب مشروب قابل استفاده نیست و تنها منبع آب آشامیدنی مردم منطقه منحصر به آب انبارهائی است که قطعاً از نظر بهداشتی اشکالات فراوانی دارد و چه بسا که مصرف چنین آبی که از زمستان در آب انبارها انبارشده و در سرتاسرسال به مصرف آشامیدن مردم میرسد حاوی انواع واقسام میکروبها بوده و شیوع بیماریهای گوناگون را درپی داشته باشد بنابراین موارد یادشده نیاز مبرمی به حفر و احداث چاههای عمیق در سطح بخش جهت استفاده اهالی احساس میشود. همچنین سالهاست که با خودیاری مردم نیروگاه برق منطقه آماده شده و شبکه برق‌رسانی در زمستان امسال شروع بکارکرده، که فقط ٥٠٠ خانوار را زیرپوشش قرارداده و بقیه مردم چشم براه استفاده از برق می‌باشند.

کشاورزی و دامپروری:

از نظر کشاورزی بخش لامرد با داشتن هکتارها اراضی زیرکشت و قابل کشت غنی بوده اما بعلت سیستم غلط کشاورزی سابق تاکنون هیچ بهره‌برداری صحیحی از این اراضی بعمل نیامده است آنچه مسلم است روستا و کشاورز لازم وملزوم یکدیگرند از آنجا که کشاورزی مخصوصاً دراقتصاد کشورها یک امرمهم تلقی میگردد و با علم به اینکه افزایش راندمان کشاورزی جز بامکانیزه کردن آن میسر نخواهد بود و باتوجه به سرمایه‌گذاری‌ها که باید در این بخش مهم اقتصادی صورت گیرد برای مردم مستمند این ناحیه مقدورنیست که بتوانند از این اراضی موجود بطورصحیح استفاده کنند.

وسایل ارتباط جمعی:

بخش لامرد فاقدهرگونه وسائل ارتباط جمعی از قبیل تلویزیون و حتی مطبوعات بطور منظم میباشد و با توجه به نقش مهمی که تلویزیون در روشن کردن افکارعمومی بخصوص جوانان بعهده دارد بعلت نبودن دستگاه تقویت کننده تلویزیون امکان استفاده از برنامه‌های آن مقدورنیست در موردمطبوعات بعلت عدم وجود راه ارتباطی و فقدان وسائل نقلیه بطورمنظم، و همه روزه امکان استفاده از مطبوعات با توجه به نقش مهمی که در بالا بردن سطح افکارعمومی دارند، برای مردم این منطقه وجودندارد.

پست و تلگراف:

بعلت عدم راه ارتباطی بین لامرد و شهرستان لار و فقدان وسیله نقلیه بطورمرتب حمل و نقل نامه‌های پستی بکندی انجام میگیرد لازم به یادآوری است که درزمستان بعلت بارندگی و مسدودشدن جاده‌های فرعی و صعب‌العبور لار-لامرد، انتقال نامه از لامرد به لارو بالعکس هفته‌ها بطول میانجامد.

ایثار و ازخودگذشتگی مردم منطقه:

اصاخدای را سپاس که لامرد درمقابل اینهمه محرومیت و کمبود از بزرگترین نعمت و بهترین امتیازات برخوردارست و آن مردمی است که سراپای وجودشان درعشق به اسلام و امام عزیزمی‌سوزد و روحیه بالای مذهبی آنان قابل تحسین و نمونه است.

همین مردم با این همه استضعاف تاکنون حدود ١٠٠شهید و جانباز درراه اسلام و انقلاب خونبار اسلامی تقدیم داشته است و هم‌اکنون صدهاتن از جوانان مومن و برومند و پیران برنا دل این بخش درصحنه‌های نبردحق علیه باطل مشغول حرب با کفار بعثی میباشند و بدون اغراق خانواده‌های شهدا ازمستضعفین مردم‌بخش میباشند.

والسلام

اجرای طرح شهید رجائی درپاوه

باختران در ادامه اجرای طرح شهید رجائی تاکنون توسط اداره بهزیستی شهرستان پاوه به یکهزار و یکصد وهفتاد و پنج نفر در یکصد وبیست ونه روستا در شهرستان پاوه مبلغ بیست وسه میلیون ودویست وهفتاد و چهار هزار ریال مستمری به افراد بالای شصت سال پرداخته شده است.

اخبار کوتاه

اعزام به جبهه

بندرگز- خبرنگار جمهوری اسلامی- در آستانه عاشورای امام حسین (ع) وسرور شهیدان گروهی از برادران سپاه پاسداران انقلاب اسلامی و واحد بسیج بندرگز یاران حسین «ع» خمینی بتشکن با بدرقه امت شهیدپرور و خانواده‌های محترم این عزیزان عازم جبهه‌های نبرد حق علیه باطل شدند تا حماسه خونین عاشورا در کربلای خونبار ایران تکرار نمایند.

مراسم عزای حسینی در خانه یک شهید در درگز

نوکنده- خبرنگار جمهوری اسلامی- در پی سخنان امام خمینی برای برپائی هرچه با شکوهتر برگزار نمودن مراسم عزاداری امام حسین «ع» وزنده نگاهداشتن آن به تبلیغات حزب وبسیج نوکنده در این ماه قیام، در برابر ظلم وبیداد و ماه پیروزی خون بر شمشیر وماه فداکاری در راه خدا خاطره مصیبتها و وقایع جانگداز کربلای حسینی مراسم عزاداری وسینه زنی با شرکت برادران وخواهران مسلمان از اول محرم همه شب از ساعت ٩ از مسجد جامع نوکنده به خانواده یکی از شهدای نوکنده رفته وبه عزاداری و سینه زنی پرداختند و این برنامه همچنان ادامه دارد.

تشییع پیکر پاک ٧ شهید در نیشابور

نیشابور- خبرنگار جمهوری اسلامی- دیروز پیکر مطهر ٧ تن از شهیدان راه اسلام و قرآن بنامهای برادران پاسدار حسن دمور- حسن نوری- قاسم شریفیان- محمدرضا بوج مهرانی- احمد صمدی- محمد الوانی- علی اصغر امینی در میان انبوه امت حزبا... نیشابور از محل ستاد شهدا بسوی مسجد جامع تشییع گردیده وپس از مراسم سخنرانی جهت دفن به روستاهایشان منتقل گردید.

کمکهای نقدی مردم رودبار زیتون به بازسازی مناطق جنگی

رودبار زیتون- خبرنگار جمهوری اسلامی- گزارش کمکهای نقدی مردم مسلمان شهرستان رودبار و روستاهای مربوطه جهت بازسازی مناطق جنگی بشرح زیر اعلام میگردد:

جمع کمکهای نقدی دریافتی از تاریخ ٦١/٣/٤ الی ٦١/٧/٢٥ بمبلغ ١/٧٣٩/٥٠٨ ریال که بحساب ١٣٤٤ بازسازی جهاد مرکز و ١٤٠٠ بازسازی جهاد گیلان واریز گردیده است.

عملکرد سه ماه بنیاد مسکن انقلاب اسلامی ایلام

ایلام- خبرنگار جمهوری اسلامی- کار احداث ١٥ واحد مسکونی خانواده‌های بی‌سرپرست و نیازمند توسط بنیاد مسکن انقلاب اسلامی ایلام پایان یافت و به زودی به متقاضیان واجد شرائط واگذار میگردد. براساس این گزارش از این تعداد ٣ دستگاه با زیر بنای هر واحد ٦٠ متر مربع در بخش زرین‌آباد سه دستگاه با زیربنای هر واحد ٥٥ متر مربع در بخش حوار و دو دستگاه با زیربنای هر واحد ٦٠ متر مربع در حومه ایلام ساخته شده است. همچنین احداث و شن‌ریزی ٥ کیلومتر راه روستائی، خرید و تعمیر دو واحد مسکونی برای افراد نیازمند عملیات ساختمانی با زیربنای ٤٠٠ متر مربع در ایلام پی‌کنی دستگاه سنگ شکن حومه ایلام و پرداخت مبلغ ٢٦/٦٤٠/٠٠٠ تومان وام قرض‌الحسنه به متقاضیان ٢٥١ روستا و ٧/٥٠٠/٠٠٠ تومان وام به خانواده‌های محترم شهدا از جمله اقدامات بنیاد مسکن انقلاب اسلامی ایلام در سه ماهه دوم سالجاری بوده است.

اعزام به جبهه ها

بابل- خبرنگار جمهوری اسلامی- پریروز یک گروه ١٩ نفره مرکب از کارگر ساده، آشپز، راننده و مکانیک جهت یاری رزمندگان سپاه اسلام از سوی ستاد پشتیبانی مناطق جنگی جهاد سازندگی بابل به جنوب کشور اعزام شدند.

پرداخت وام به کشاورزان بابل

بابل- خبرنگار جمهوری اسلامی- از سوی بانک کشاورزی شهرستان بابل طی مهرماه سالجاری جمعاً مبلغ(٧٢٨٦١٠٠٠ ریال) وام جهت مصارف امور جاری کشاورزی به ٣٨١ تن از کشاورزان منطقه بابل پرداخت شده است. همچنین بانک کشاورزی بابل طی همین مدت مبلغ(٩٢١٦٣٨٧٢ ریال) نیز وصولی داشته است.

تشکیل جلسه شورای صنایع دستی استان زنجان

زنجان- خبرنگار جمهوری اسلامی- بنابگزارش روابط عمومی استانداری زنجان پیش از ظهر روز یکشنبه مورخ ٦١/٨/٢ شورای صنایع دستی استان باحضور آقای ابوطالبی معاون سیاسی استانداری در محل استانداری زنجان تشکیل جلسه داد در این جلسه نخست آقای ابوطالبی در رابطه با تقویت صنایع دستی ورونق بخشیدن به این صنعت در جهت یاری به اقتصاد کشور مطالبی را ایراد کرد. و آنگاه آقای زارع سرپرست بهزیستی استان بعنوان نماینده تام الاختیار استانداری در شورای صنایع دستی مسایلی پیرامون صنایع دستی مطرح نمودند.

اجرای طرحهای عمرانی در بخش مرزی نودشه

باختران- عملیات ساختمان نیروگاه برق دویست کیلوواتی بخش مرزی نودشه آغاز شد شهردار نودشه در گفتگویی کوتاه با خبرگزاری جمهوری اسلامی ضمن اعلام مطلب فوق بازسازی مناطق ویران شده و شبکه برق شهر را از جمله اقدامات شهرداری پس از آزاد شدن این بخش خواند و گفت تاکنون بین پنجاه تا هفتاد درصد عملیات اجرایی مناسب سازی خیابان اصلی و معابر تکمیل کانال فاضلاب و بهسازی کوچه‌ها و معابر این بخش با هزینه‌ای بمبلغ ١٩ میلیون ریال انجام گرفته است.

اعزام گروهی دیگر از رزمندگان به جبهه‌های نبرد

قم- در استانه فرا رسیدن عاشورای حسینی صبح دیروز گروهی دیگر از رزمندگان جان بر کف اسلام بسیج سپاه پاسداران انقلاب اسلامی قم جهت یاری رزمندگان اسلام عازم جبهه‌های نبرد حق علیه باطل شد.

بگزارش رسیده در مراسم بدرقه این یاران با وفای امام حسن(ع) و حسین زمان خمینی بتشکن حجت‌الاسلام یثربی مسئول بسیج سپاه پاسداران انقلاب اسلامی قم مطالبی بیان داشت.

تصمیمات جلسه کمیته بازسازی مناطق جنگی خوزستان

اهواز- کمیته بازسازی مناطق جنگی خوزستان شب دوشنبه گذشته با حضور آقای فروزنده استاندار و اعضا این کمیته در اهواز تشکیل جلسه داد . در این جلسه مبلغ ٢١ میلیون و ٥٠٠ هزار ریال برای نوسازی انبار ٥٠٠ تنی قند و شکر سوسنگرد و نیز بازسازی انبارهای قند و شکر اهواز ودزفول اختصاص یافت. همچنین مبلغ ٣٠ میلیون و ٢٠٠ هزار ریال برای بازسازی زایشگاه خرمشهر، تکمیل بازسازی مدارس که در اختیار جنگزدگان در شهرهای مختلف خوزستان بوده، احداث انبار دارو در سوسنگرد واحداث یک سردخانه جهت بیمارستان شهید چمران سوسنگرد اختصاص داده شد.

تشییع پیکر پاک یک شهید در درگز

درگز- خبرنگار جمهوری اسلامی- ظهر دیروز پیکر پاک و مطهر پاسدار شهید رحمان رحمانی که در مصاف با مزدوران بعثی صهیونیستی صدام در جبهه سومار بدرجه رفیع شهادت نایل آمده بود بردوش اقشار مختلف مردم شهیدپرور شهرستان درگز از مقابل سپاه پاسداران تشییع گردید و جهت دفن به زادگاهش منتقل و در آنجا در میان غم و اندوه مردم آن منطقه بخاک سپرده شد.

بهره‌برداری از حمام روستای حصار از توابع درگز

درگز- خبرنگار جمهوری اسلامی- طی چند روز اخیر از سوی دفتر فنی فرمانداری شهرستان درگز حمام روستای حصار از توابع بخش لطف‌آباد درگز با صرف هزینه معادل ٣/٠٠٠/٠٠٠ ریال از محل اعتبارات فرمانداری درگز تخصیص و مورد بهره‌برداری قرار گرفت.

بازدید نماینده مردم یزد از مرکز توانبخشی نظرآباد

یزد- خبرنگار جمهوری اسلامی: مرکز توانبخشی کودکان عقب مانده ذهنی در نصرت آباد وابسته به سازمان بهزیستی استان یزد مورد بازدید حجت الاسلام شیخ محمد علی صدوقی نماینده محترم مردم یزد در مجلس شورای اسلامی و مورد استقبال آقای گرانمایه استاندار این استان قرار گرفت در این بازدید که سرپرست سازمان بهزیستی استان و مدیر توانبخشی و جمعی دیگر از مسئولین حضور داشتند مسائل و مشکلات مرکز فوق باستحضار بازدید کنندگان رسید و حجت الاسلام صدوقی جهت تغییر مکان این مرکز رهنمودهائی ارائه نمود. ضمناً آقای گرانمایه نسبت به تسریع در مرمت ساختمان قبلی این مرکز دستورات لازم را صادر نمود.

فعالیتهای یک ماهه(اداره بندر) بندر انزلی

بندر انزلی- خبرنگار جمهوری اسلامی: اداره بندر انزلی آمار فعالیتهای یک ماهه خود را از مهرماه به شرح زیر انتشار داد:

١-مقدار تخلیه ٧٥٧٨٩/ تن شامل مواد شیمیائی- کود شیمیائی- آهن- کاغذ- کربنات سدیم و شکر

٢-مقدار بارگیری یک تن شامل اتوموبیل سواری پژو.

٣-کاغذهای خروجی از بندر به مراکز داخلی کشور ٧٠٤٢٦/ تن.

٤-موجودی کالا در انبارها و محوطه‌ها /٣٩٣٧٥ تن.

٥-تعداد کشتی های وارد شده /٣٤ فروند.

٦-تعداد کشتی های خارج شده /٣٣ فروند.

٧-تعداد کامیونهای بارگیری شده /٣٩٨٤ دستگاه.

٨-مقدار لایروبی توسط کشتی‌های مازندران خزر کارگر ٢٧٨٤ مترمکعب.

وجه واریز شده مردم بابل به بانک استان جهت بازسازی سوسنگرد

بابل - خبرنگار جمهوری اسلامی - بانک استان شعبه بابل اعلام کرد از سوی مردم خیر و مومن بابل مبلغ ١/٧٨٥/٦٩٠ وجه نقد جهت بازسازی سوسنگرد بحساب ویژه حجت الاسلام هادی روحانی نماینده امام در مازندران و امام جمعه بابل در بانک استان شعبه بابل واریز شده است.

اعزام تیم پزشکی به دزفول

مشهد- بمنظور یاری بخشیدن به سپاهیان اسلام وارائه خدمات پزشکی به مصدومین ومجروحین جنگ تحمیلی در جبهه‌های نبرد حق علیه باطل بامداد دیروز ازسوی سازمان منطقه‌ای بهداری خراسان وباهمکاری کادر پزشکی دانشگاه مشهد لشگر ٧٧ پیروز خراسان وپزشکان آزاد این استان یک تیم پزشکی مرکب از ١٧ پزشک متخصص جراحی، بیهوشی، ارتوپدی، رادیولوژی، اورلوژی، حلق وگوش وبینی، زنان، اطفال، عمومی و دندان‌پزشک بهمراه تکنیسین اتاق عمل، آزمایشگاه ورادیولوژی بااطلاع

حماسه سازان عاشورا

بقیه از صفحه ۱۲

درروز عاشورا است.

درست است که عبدالله ابن عمیر نخستین کسی بوده که بدنبال مبارزه طلبی یسار و سالم- دوتن از لشکریان یزید به میدان آمد و هردو را به درک واصل کرد. ولی تحقیق نشان میدهد که عبدالله بن عمیر دراین موقع به درجه شهادت نائل نیامد و به لشکر خود برگشت و درفرصت بعدی شهید شد که طبری نیز به آن اشاره نموده است. ابن شهر آشوب ابن عمیر را یکی از شهدای حمله اولی که پیش از ظهر صورت گرفت قلمداد کرده است. در «ناسخ التواریخ» مولف یکجا عبدالله بن عمیر را اولین مقتول روز عاشورا قلمداد میکند، ولی سپس درتبعیت از ابن‌شهر آشوب سلسله شهداء را از حر شروع میکند که یکی از نمونه‌های عدم دقت کافی مولف ناسخ التواریخ است و از این دست نمونه‌های فراوانی درآن به چشم میخورد. واقعیت این است که اولین شهید درکربلا مسلم‌بن عوسیجه الاسدی بود. طبری تصریح نموده است که مسلم اولین شهید از یاران حسین بوده و درزیارت معروف که ابن طاوس از معصوم نقل کرده است و علامه مجلسی‌نیز درتحفه الزائرین بعنوان زیارت شانزدهم آورده است این نظر تأئید میشود دراین زیارت درباره ابن عوسیجه آمده است:

«وکنت اول من شری نفسه و اول شهید من شهداء الله

***

ابن عوسیجه: سمبل زاهد نبرد آزما پیرجوان همت

درکربلا عده زیادی از زهاد شرکت داشتند که درجامعه اسلامی آن روز برای زهد و عبادت و وورع و تقوای و پرهیزگاری و شب زنده‌داری خود معروف بودند که ابن عوسیجه یکی از نمونه‌های بارز آن است ولی اینان چنانکه اشاره نمودیم،

سمبل زاهد و «عابد» مسلمانی بودند که «عبادت» و «زهد» را بهانه فرار از مسئولیت و فرار از جامعه و خزیدن درتکایا و مساجد نمی‌سازند بلکه «مسجد» را بصورت پایگاه مبارزه در می‌آورند. و از زهد و عبادت خود نیرو میگیرند و آن را درمصاف با باطل و درصحنه‌های نبرد نشان میدهند دراسلام ما زاهد تکیه‌نشین» نداریم بلکه «زهاد» شب و جنگاوران روز» مطرح‌اند- همان کسی که درعبادت و زهد سرآمد روزگار است اگر مصالح اسلام ایجاب کند شمشیر بکف درجبهه‌های جنگ حضور پیدا میکند و عمروس و ضعف و پیری و کهن سالی و کم‌سنی هیچ کدام بهانه شانه خالی کردن از مسئولیت جهاد نمی‌گردد. ابن عوسیجه را تصور کنیم با موهای سپید چون روشنائی خورشید و ابروهای سپید با نیروهای ظلمانی شب دستوپنجه نرم میکند. وقتی انجام تکلیف- و نه رفع تکلیف مطرح باشد پیرو جوان همه شمشیر به کف اسلحه بدست درجبهه حق و باطل حضور پیدا میکنند- ابن عوسیجه‌ها، قاسم‌ها و چه بگویم- علی اصغرها درکنار هم دردفاع از حریم مقدس اسلام جانبازی میکنند و دیگر سن‌وسال مطرح نیست، مسئولیت مطرح است. دربرابر وجدان خود و دربرابر خداوندگار خود.

وصیت نامه پاسدار شهید ودانشجوی پیرو خط امام مجید مؤذن صفائی:

جمهوری اسلامی نعمتی است که خدا به ما داده است

بسمه تعالی- اکنون که قلم بدست گرفته‌ام جهت نوشتن وصیت نامه، هرچه فکر میکنم که چه سفارشاتی بکنم بیشتر درمی‌یابم که چیزی برای گفتن ندارم، آنچه گفتنی است و باید گفت امام گفته است و کلام قاصر من حتی یارای بیان سخنان امام را هم ندارد، لذا سخنی مهمتر و بهتر از گفتارهای امام امت و نایب برحق امام زمان (عج) که درتمام زمینه‌های انسانی، اجتماعی رهنمون و راهگشای مؤمنین و مسلمین است درچنته ندارم.

فقط بر این نکته تاکیدی خاص دارم که این جمهوری اسلامی نعمتی است که خداوند بما داده است، ابرقدرتها و عوامل آنها در خارج و داخل کشور هیچگونه آسیبی نمی‌توانند به انقلاب اسلامی بزنند و تنها این ما هستیم که با اعمال و رفتار خود میتوانیم این نعمت را حفظ یا خدای ناکرده ازدست بدهیم، لذا از خدا میخواهم بخاطر خون شهیدان عزیزی که به لقاالله رسیده‌اند به همه ما توفیق دهد که از انحراف از قوانین اسلام دوری گزینیم و همیشه راه اسلام را حتی اگر برخلاف خواستهای نفسانی ماست انتخاب کنیم.

اما اینکه به جبهه آمدم زیرا باور داشتم به این مطالب که در جبهه‌ها پاکی وجود دارد و خصلت آن پاک کنندگی است. عناصر مخلص همه در این مکان جمع‌اند و فضای دیگری وجود دارد، که در آن چیزی نیست که انسان بخواهد بوسیله آن هواهای نفسانی خود را ارضاء نماید. سراسر خلوص و پاکی است و انشاءا... تمام حرکتها- صحبتها و اعمال لله و بسمت نور است و شاید بتوانم کسب نوری نمایم. اگر خداوند خواست و مصلحت دید به فیض شهادت نائل گردم وگرنه، بدین توفیق نایل آیم که آلودگیهای خود را پاک ساخته و بتوانم بیشتر و بهتر و خالص تر برای اسلام خدمت کنم. در هردوحال الخیر فی ماوقع.

به مادر مهربان و پدر و خانواده‌ام توصیه میکنم که اگر به فیض شهادت نائل آمدم (انشاءالله) برمن نگریند و ناراحتی نکنند ناراحتی شما روح مرا آزرده میسازد، خوشحال باشید چون صلاح و رستگاری من و خشنودی و رضایت خداوند در این مسئله بوده است. افتخار نمائید که خدا فرزندتان را انتخاب نموده است (هرچند که لیاقت آنرا ندارم) و آگاه باشند که برای کمتر کسانی چنین توفیقاتی حاصل میگردد.

درپایان تذکر میدهم که براساس فتوای امام که چندی پیش آنرا فهمیدم چون قصد وطن در تهران نکرده بودم و ازحد ترخص خارج میشدم و نمازهایم را کامل میخواندم اگر براساس فتوای امام بایستی نمازهایم تجدید شود خواهشمندم چهارسال برای من نماز گذارده شود و نیز سه ماه روزه گرفته شود علاوه بر مسائل فوق یکسال نماز قضا و یکماه روزه قضا برایم ادا گردد و کفاره آن داده شود.

التماس دعا ان‌الله مع‌الصابرین

مجید صفائی

نامه‌های شما

وزارت کار حقوق ما را نادیده گرفته است

اخیراً وزارت کار بموجب بخشنامه‌هائی فعالیت ده تا ازسندیکاهای کارگری و از جمله سندیکای کارگران خیاط زنانه را غیرقانونی اعلام کرده است صدور این بخشنامه بخصوص از این جهت مایه تعجب و تأسف ما کارگران میباشد که نه تنها حقوق سندیکایی شناخته شده در قانون کار درآن نادیده گرفته شده بلکه متن اصل ۲٦ قانون اساسی جمهوری اسلامی ایران نیز بطورآشکار زیرپا نهاده شده است و این در حالی انجام میگیرد. که کارگران زحمتکش همچنان زیرفشاروتعدیات کارفرمایان طاغوتی با تکیه بر ماده ۳۳ قانون کار نیز میباشند. این بخشنامه دست کارفرمایان‌را دراجحاف و تعدی بحقوق کارگران و دست دشمنان انقلاب را در تشدید محیط نارضایتی بازمیگذارد.

با تکیه براصل ۲٦ قانون اساسی که تأیید امام امت خمینی کبیر و رای قاطع و بیسابقه اکثریت قریب به اتفاق مردم انقلابی ایران وامضاء ۷۲ نفر از خبرگان برجسته اسلام و در رأس آنها آیت‌الله العظمی منتظری و شهیدمظلوم بهشتی را درپای خود دارد و باتوجه به تأکیدات مکرر رهبر انقلاب و دیگر مسئولین متعهد در خط امام مبنی بر رعایت قانون بنفع مستضعفان بجامیدانیم که نسبت به این بخشنامه وزارت کار و اموراجتماعی معترض باشیم. و زیانی را که از این راه متوجه انقلاب و جمهوری اسلامی ایران وحقوق حقه ما کارگران میشود گوشزد نماییم.

بیش از ۱۰۰ امضاء

- از زمانیکه ۷ ساله بودم پدرم میگفت قراراست خیابان دولت عریض شود.

نمیدانم این نامه در روزنامه چاپ میشود یا خیر زیرا تاکنون چندین نامه از بی‌توجهی شهرداری منطقه ۳ و شهرداری دروس نسبت به امربهداشت و تعمیرنهرهای کوچه‌های فرعی خیابان دولت قلهک مخصوصاً کوچه لاجوردی و کوچه نامدار بعرض رساندم که مورد بی‌توجهی شهرداری قرارگرفت.

در مورد اینکه شهرداری سیل اخیر جنوب تهران را تقصیر خود نمیداند صحیح آیا در مورد سیلی که در قلهک خیابان دولت جاری شد هم‌مقصرنیست؟ من اکنون ٤۹ سال دارم از زمانیکه ٦ یا ۷ ساله بودم پدرم میگفت قراراست خیابان دولت عریض شود هنوز هم میگوید و میگویند و بهمین بهانه وضع خیابان واقعاً اسفناک است شمار را بخدا از شهرداری بخواهید بوضع این خیابان برسد.

ساکن کوچه لاجوردی

قریباً شروع بکار خواهد کرد

منفورترین انسانها در پیشگاه خداوند افراد لجوج وستیزه جو هستند.

(امام حسن مجتبی (ع)

روزنامه جمهوری اسلامی

با توجه به مطلب مندرج در شماره ۹۵۵ مورخ ٦۱/٦/۲۵ با عنوان تب بی آبی براساس گزارش سرپرست سازمان منطقه‌ای بهداری استان مرکزی به آگاهی میرساند:

طبق اظهار بهداشت محیط برنامه مناقصه مشخص شده و پیمان نامه مربوطه به شماره ۵۰٦٦- ۱۷/ ٦۱/۷ پیمانکار منعقد گردیده وقریباً شروع بکار خواهد کرد.

سرپرست دفتر روابط عمومی وارشاد

به زیارت جبهه‌ها بشتابید

دیدار از جبهه دیدار از دانشگاه واسلام و محل درسهای حقائق مذهبی است ومشاهده رزمندگان چهارده تا ۸۰ ساله در کنار یکدیگر با ایثار و جانبازی در زیر آتش دشمن و در کنار جسدهای غرقه به خون برادر شهیدشان احساس فداکاری و تعهد را نسبت به انقلاب اسلامی واسلام بر میانگیزد. به انسان روحیه‌ای قوی و حس مسئولیت می‌بخشد، آنجا انسان از کوتاهی و غفلتهای خود احساس شرمندگی میکند اشتیاق و علاقه رزمندگان عزیز به نماز جماعت در اول وقت و تقدم دیگران بر خویش و پیشروی به سوی کربلا و عشق به پیروزی و شهادت فداکاری و اتحاد و برادری و برابری را به انسان میاموزد لذا سفارش می‌کنم برای یک مرتبه هم که شده برای خودسازی و بیدار کردن احساس درونی به زیارت جبهه بشتابید واز نزدیک جولانگه عشق را ببینید وعبرت بگیرید.

فصل‌ا... کریمی

شماره تلفنهای اطلاعات روزنامه جمهوری اسلامی
۱۸ - ۳۰٦۱۱۱

صدای شما

۱۸-۳۰٦۱۱۱ داخلی (۰۵)
از ساعت ۲ الی ۷ بعدازظهر

ادامهٔ تحصیل با ۲ شرط

درپاسخ مطلبی

زیر عنوان ۱۱ سال درس ما را بی نتیجه نگذارید درج گردیده است باطلاع میرساند:

برابر گزارش دفتر آموزش عمومی:

درصورتیکه متقاضی کمتر از ۲٤ سال داشته باشد و مدارک کتبی دال برتحت مداوا بودن ٦ ماه خود را ارائه کند میتواند یکسال دیگر نیز درکلاس چهارم بااطلاع ایندفتر تحصیل نماید. موجب تشکر است چنانچه دستور فرمائید بمنظورروشن شدن ذهن خوانندگان نسبت به درج این توضیح اقدام گردد.

سرپرست دفتر وزارتی و روابط عمومی

***

- مزاحمت صدای بلندگو

صدای بلندگوی مسجدالرحمان درخیابان سپهبدقره‌نی درنیمه‌های شب مسئولین مسجد به خواب رفته‌اند ایجاد مزاحمت برای همسایگان و بیمارستان نزدیک مسجد می‌کند بگوئید لااقل بعد از برنامه‌های مذهبی صدای بلندگو را کمتر کنند.

همسایه مسجد

-مسئولین وزارت ارشاد اسلامی را ارشاد نمائید

وزارت ارشاد حدوداً ۵۰۰نفر کارمند قراردادی دارد که هیچ کدام بیمه نمی‌باشند و طبق گفته مسئولین وزارتخانه همواره آنان مدت ۷ماه است که گام به گام مشغول مکاتبه با وزارت بهداری می‌باشند خواهشمندم آنها راجهت تسریع درکار ارشاد نمائید.

***

- دانشجویان بلاتکلیف

طبق تصمیماتی که از سوی مسئولین دانشگاه جندی شاهپور اهواز اتخاذ شده تعدادی از دانشجویان منجمله بنده درحالت معلق قرار گرفته‌ایم با اینکه درترم آخر رشته پزشکی هستم و با توجه به نیاز بیش از حد جامعه به پزشک تقاضا دارم ضمن روشن کردن وضع تحصیلی اقداماتی جهت پایان تحصیلات وخدمت به جامعه را فراهم کنند.

دانشجو

***

- مدرسه راهنمائی آیت‌ا... طالقانی

ورزش و برنامه‌های صبحگاهی مدرسه راهنمایی آیت‌ا... طالقانی شهرآراء آنقدر زیاد و خسته کننده است که خستگی و بیحالی جائی را برای یادگیری دروس تاظهر نمیدهد از مسئولین آموزش و پرورش میخواهیم که برنامه‌های صبحگاهی را با توجه به قدرت جسمانی بچه‌ها تنظیم کنند و درضمن صدای بلندگو باعث سلب آسایش همسایگان شده.

کارمند هواپیمائی

***

- میدان عدالت

درزمانی که هرگونه ضرر و زیان به این دولت و ملت خیانت آشکاری است به انقلاب اسلامی از شهرداری مشهد سئوال کنید زیرزمین میدان عدالت‌ا هزینه قابل توجهی که روی دست دولت خواهد گذاشت چه سودی درحال و آینده خواهد داشت.

با توجه به اینکه میدان حدود ۲۵۰ متر شعاع دارد و فقط یک خیابان ورودی و خروجی دارد، اجرای این طرح جز خرابی و صرف هزینه سنگین حاصل دیگری دارد؟

مشهد- احمد پیروزمند

***

- دانشگاه علوم انسانی

بازگشائی دانشگاه علوم انسانی و نیاز جامعه به آن دست‌کمی از رشته‌های پزشکی و مهندسی ندارد حال چرا این‌رشته که تشکیل دهنده کادر عظیمی از آموزش و پرورش آینده است اینطور مورد بی‌مهری قرار گرفته جای تعجب است و از همه مهمتر نداشتن برنامه‌ای برای آینده.

دانشجوی جامعه شناسی

***

- شورای اولیاء و مربیان؟

اکثر والدین دانش‌آموزان از وظایف شورای اولیاء و مربیان درمدارس بی‌اطلاعند به این جهت ضرورت دارد که با آشنا کردن هرچه بیشتر والدین آنان را از این بی‌تفاوتی برهانند تاسعی کنند با انتخاب افراد شایسته و مومن به انقلاب درجهت پیش‌برد اهداف اسلامی درمدارس کوشاترباشند.

کشاورز

سرعت عمل شهرداری

بعد از ۵ ماه دویدن و نامه‌نگاری بالاخره قرار شد نام کوچه شفیعی بنام یکی از شهیدان همان کوچه نامگذاری شود اما نمی دانیم چه شد که بعد از ۲ روز نصب پلاک شهرداری بنام کوچه شهید پورولی خود شهرداری پلاک مذکور را کند و همان اسم قدیمی را دوباره برروی کوچه نهاد ! ! و مشابه همین مسئله در باره کوچه سنگلج میباشد

ساکن کوچه

از میان نامه‌ها

آقایان این همه وقاحت چرا؟!

سالیان درازی ما مسلمانان آقای دنیا بودیم. تمدن اسلامی از سواحل اندلس (اسپانیای کنونی) تاکشور اندونزی در انتهای آسیای جنوب شرقی کشیده شده بود و دنیائی از صفا و یگرنگی و دانش و شکوه و برابری را برای انسانهای زمان خودش بارمغان آورده بود چنانچه اکثر اکتشافات علم طب و نجوم و ریاضی را چنانچه دنبال کنیم ریشه‌اش را در دنیای متمدن اسلامی آن زمان می‌یابیم هرچند که اروپای غارتگر و جنایتگر آنها را بخودش نسبت دهد در زمانی که اروپا غرق در تاریکی و جهل و خرافات بود دانشمندان اسلامی در دانشگاههای شهرهای بزرگ آخرین اکتشافات علم طب و نجوم و ریاضی را تدریس میکردند. و در زمانی که دانش اندوختن در اروپا جرمی معادل جادوگری داشت کتابهای موجود در کتابخانه‌های سرزمین‌های اسلامی را با ارقام میلیونی شمارش میکردند و جمله طلائی طلب علم فریضته علی کل مسلمه و المسلمه شعار مسلمانان بود چنانچه خیل عظیم دانشمندان و محققین و فلاسفه اسلامی و اکتشافات و تتبعات آنها خبر از آن دوران شکوفائی علم و دانش در تمدن اسلامی می‌دهد و نوشته‌های جهانگردان غربی که از دیارهای مسلمین دیدار کرده بودند خود دلیل دیگری بر این امر است.

اسلام چنین بود و چنین شد که میبینیم چرا آنچنان بودیم و چرا این‌چنین شدیم که باید بحث بسیار کرد و بدنبال علتها رفت که در این مختصر نمیگنجد فقط مختصر نظری می‌افکنیم و رد میشویم تا به بحث اصلی برسیم.

اروپای خواب گرفته و خرافات زده در اثر حرص از کشیشان و عاملان زر و زور برای باصطلاح آزادی سرزمینهای مقدس لشکریان عظیم و فراوانی را بسوی قدس این سرزمین مردان خدا رهسپار نمودند که پس از جنگهای ۲۰۰ ساله که به جنگهای صلیبی معروف شده بود و پس از تحمل رنجها و صدمات و شکستهای فراوان از مسلمین بسوی سرزمینهای خودشان فرار کردند ولی اروپا از این شکستها نه تنها ضرر نکرد بل این امر موجب آن گردید که از خواب گران چندین هزار ساله بیدار شود و راموسم زندگی کردن و آدم شدن را از مسلمین بیاموزند چنانچه پس از فرار و برگشت اروپائیان بدیار خود زندگی و تمدنی نوین را پایه گزاری کردند که نتایج آنرا می‌بینیم که البته این تمدن فرق کلی با تمدن اسلامی داشته و دارد و چنانچه اگر تمدن اسلامی بر مبنای انسانیت و یکرنگی وخدمت به همنوع بود تمدن اروپائی بر مبنای دزدی و چپاول و غارت و دسیسه و استعمار و استثمار مردم و ملتهای دیگر بهرصورت و بهر شکل ممکن جهت تامین منافع اروپائی بود و این آزاد شدگان از قید خرافات و جهل چنان سبعانه به تمامی جهان با اسب راهوار علم و صنعت حمله ور شدند که تاکنون تاریخ تمدن بشری این چپاول و غارتگری و کشتار را بیاد نداشته و ندارد و چنان کردند و میکنند که فرشتگان خدا و کروبیان آسمان را بوحشت و تعجب از این همه جنایت واداشته‌اند چون از هر گوشه این کره خاکی صدای زنجیرهای گران که بدست‌وپای ملتهای تحت ستم و سلطه بسته‌اند شنیده میشود و نه کسی و نه فریادرسی که بداد دنیا برسد. حال چرا ما چنین شدیم و چرا از اوج عزت و بزرگی به قعر ذلت سقوط کردیم چرا؟ و چراهای بسیار است ولی یکی از این چراها رجال و بزرگان (باصطلاح) خیانت پیشه‌ای که در این سرزمین‌ها میزیسته‌اند و میزیند.

وانگار ماموریت و هدفی جز خیانت به ملت وکشورشان نداشته وندارند که در این چند قرن اخیر (خصوصاً) تاریخ کشورهای اسلامی شاهد نهضتهای بسیار بوده که در کنار یا دورادور رهبران این نهضتها همواره مردان خائن و وطن فروشی بوده که مسیر نهضت را در اوائل و یا انتهای نهضت بسود بیگانگان منحرف نموده‌اند و این آدمیان پلید هیچ موقع نگذاشته‌اند و نمی‌گذارند شهد انقلاب بکام ستمدیگان پابرهنه خوش‌اید که یکی از عوامل مهم اینانند که البته این سئوال در اینجا پیش می‌آید که آقایان نهضت آزادی این همه وقاحت چرا؟

شما فقط یک لحظه بتاریخ دویست ساله ایران وخیانتهای رجال و دولت مردان حاکم بنگرید و جلو بیایید و ببینید دولت موقت و همکاران جبهه ملی ونهضت آزادیتان افکارشان تا چه اندازه به آنها شبیه و هم‌آهنگ است آقایان شما در نهضت چه کردید جز اینکه هر بدبختی در این چهار سال داریم از همان چند ماه حکومت موقت شما است. شمائی که حتا نکبت ۳۷ ساله حکومت محمدرضا خانی راهیچ شمردید و شعار سلطنت آری حکومت خیرسر دادید و همواره سعی در تبرئه آن داشتید، شما و دولت شمائی که افراد آن همواره سعی در تبرئه جانیان رژیم گذشته داشته‌اید شمائی که حتی از اعدام هویداها هم نگران بودید بجهت اینکه دنیای غارتگر غرب و آدمکشان حاکم بر آن افسرده خاطر گردند. آیا موضع‌گیریهای متعدد شما در برابر خط اصیل انقلاب وخط امام وارگانهای انقلابی را فراموش کرده‌اید. شمائی که حاضر نبودید حتی ساواکیها را مجازات معمولی نمائید چه میگوئید.

آیا این چه نوع مسلمانی است وادعای مفسر قرآن بودن که حتی حاضر نمی‌شوید نام چپاولگر خانه و خرابات خانه‌ای بنام بنیاد پهلوی را عوض کنید. آقای بازرگان شما در مدت ۹ ماه حکومتتان چه قدمی بنفع این ملت شاه زده برداشتید دست کدام ظالمی را قطع کردید کدام حق حق داری را به صاحب حق برگردانیدآقایان بخداوندی خدا شما خیلی جرم دارید شما مسئول خیلی خرابیها و خونها در این مرزوبوم هستید چه کسی دروازه‌ها را باز گذارد آیا فراموش کرده‌اید که چه مقدار از بیت‌المال و نفائس تاریخی این مردم بوسیله ایادی رژیم گذشته از مرزهای باز شما خارج شد مسئله کردستان وخونهای ریخته شده را شما در پیشگاه خداوندی که مدعی مفسر بودن قرآن او هستید به چه نحو بازگو خواهید کرد مسئله سخنگو ومشاور جاسوس امپرانتظام را چگونه و به چه نحو توجیه خواهید کرد. آقایان شما وهمفکرانتان حتی حاضر نبودید باین دلیل که مغزهای نخبه در طبقات بالای اجتماع هستند مدارس را ملی کنید که نکند بچه‌های پابرهنه‌ها با بچه‌های از ما بهتران در پشت یک میز بنشینند.

آقایان عمر کوتاه و مسئولیت در برابر خداوند بسیار باید جوابگو باشیم اگر شما ویارانتان مقداری انصاف داشتید اینقدر بی‌انصافی در حق انقلاب و یاران انقلاب نمی‌کردید و شما و یارانتان خوب میدانید که چنانچه خدای نکرده زمام امور در دست شما بیفتد حتی یکروز نمی‌توانید یا حصر اقتصادی جنگ روانی وجنگ تحمیلی دوام بیاورید و تنها یک راه در پیش دارید که جز آنهم انتظاری از شمایان نمیرود آن پناه بردن بدامن امریکا و غرب. آقایان اگر انصاف دارید مرد که هستید مردانه فکر کنید ببینید این بزرگ مرد تاریخ این پیر خمین چه کرده شخصیتی که او به اسلام و مسلمان داد بعد از صدر اسلام بی نظیر است در دنیائی که مسلمانی مترادف است باستی خمودگی و بیحالی چنان نامی برای اسلام و مسلمانی بوجودآورده که باعث افتخار و مباهات هرمسلمانی است ازطرف دیگر دربعد اقتصادی چنان ابعاد کارعظیم است که حدی برآن متصورنتوان شد. اقتصاد تک محصولی صددرصد وابسته ایران را شما و دکترین شما چگونه و به چه نحومیخواهید بسرمقصود منزل برسانید آیا جز راهی که جمهوری اسلامی پیموده و می‌پیماید چه راه دیگری درپیش دارید.

دربعد فرهنگی کتابهائی که دراین چهارسال چاپ و خوانده شده است شاید بیش ازتمام دوره منحوس پهلوی است و شکوفائی استعدادهای خلاق مبتکران و دانشجویان این مرزوبوم را شما درچه زمان و دور این چنین دیده‌اید کشاورزی به فلاکت کشیده را ببینید درعرض این مدت کوتاه با تمام مصائب و بدبختیها موجود میرویم که بامید خداوند درسالهای نه چندان دوریکی از صادرکنندگان مهم محصولات کشاورزی باشیم.

بلی آقایان این انقلاب مال پابرهنه‌ها است وخودشان هم بیاری خداوند آنرا بسرمنزل مقصود خواهند رساند. چون این نص صریح قرآن است که مستضعفان حاکم زمین خواهندشد. اگرفریاد شما درآمده حق دارید چون توده‌ها و انقلاب آنها را شما آقایان درک نخواهید کرد.

خداوند خودش سایه این مرد را این بزرگ روزگار ماراایین پیرجماران یاورمستضعفان جهان را پایدار کند و عمرش را چون بلندی آفتاب بلندفرماید که اگر رهبری او نبود ما باشما رجال استخواندار این مرزوبوم چه میکردیم.

مشهد- مصطفی انصاری‌زاده

ستارگان امید

حمد و ثنای پروردگار جهان آفرین را که به ماتوفیق و لیاقت زندگی کردن درعصری را نمود که در راستای آن بتوانیم درزیر پرچم خونین و گلگون لااله الاالله و محمدرسول‌الله درسایه امامت و ولایت‌حضرت بقیه‌الله الاعظم(عج) و نایب برحق و راستینش حضرت امام‌خمینی و خدمتگزاران و قانون نویسانی همچون شما عصاره‌های امت حزب‌الله و اسوه‌های مکتب توحید درتکامل بخشیدن به اهداف مقدس‌اللهی اسلام که درراس آنها تهذیب نفس و تزکیه درون را دربردارد تا با صفات عالیه خلیفةالهی نایل آئیم و امتی خروشان و به پاخاسته بعدازچهارده قرن را مشاهده نمائیم و قدرت لایزال پروردگار توانا را دربازوان امتی این چنین تماشاگر باشیم و پناهی برای مستضعفین دربند و آماده قیام باشیم به رهبری پرورش یافته مکتب سرخ حضرت سیدالشهداء و پدری دوراندیش که درکلامش، نگاهش و پیامش انتظارسریع فرج حضرت مهدی موعود(عج) رامیتوان حس کرد و به دنباله آن قیامت وعده داده شده خداوندی را درمعادش نزدیک دانست برادران محترم نماینده، شما که به فرموده امام کبیرمان روح‌الله این اسوه خلیفه الله به عنوان عصاره‌های امت اسلامی ما و به عنوان قدرتمندترین نیروی مردمی عصرحاضرهستید که درپیروی ازولایت‌برحق فقیه زمان و فقهای محترم و گرامی شیعه درزمان حال هستید دردعاهایتان و راز و نیازهای شبانه‌تان برای طول عمر امام عزیزمان و پیروزی رزمندگان اسلام درتمام جبهه‌ها و تمام سنگرهای کوچک و بزرگ رزمی دعاکنید، دعاکنید برای نابودی ظالم‌های ستمگر زمانه که درراًسشان آمریکای جنایتکار و شرق تجاوزگر به ظاهردوست و صهیونیست غاصب این فرزند کثیف و خلف شیطان بزرگ و شیطانهای کوچک و دلالهای بین‌المللی امثال کیسینجرها و حبیبها و...، دعاکنید برای بیداری مستضعفین دربند، دعاکنید برای نابودی صدام این مهره شطرنجی کثیف‌دنیای استثمار و استعمار و استحمار و استکبارجهانی، دعاکنید برای تقویت ایمان مسلمین جهان دعاکنید برای ذلالت سازشکاران، دعاکنید برای فرج امام زمان(عج) دعاکنید برای لیاقت یافتن رزمندگان برای شهادت، دعاکنید برای هرچه زودتررسیدن رزمندگان به کربلا.

برادران محترم مجلس شورای اسلامی ای فریادگران جهاد، ای نداسردادهای پیروزی، ای آواگران میدان جنگ حق برعلیه باطل، ای دانشمندان قلم به دست، ای سخنرانان اسلحه بیان برزبان، ای عاقلان هدایت یافته صراط مستقیم، ای عاشقان معشوق یافته، ای پیروزمندان معرکه نبردجهاد، ای مجاهدان پنرچمدار اسلام، ای مهاجران عاشق شهادت ای عزیزان امت حزب‌الله، ای شاهدان زنده جاوید ای زحمت به دوشان انقلاب، ای امید بخشان روزنه‌های تاریک، ای عالمان قلم بردست، ای نام‌آوران جبهه توحیدی، ای قاصدان مکتب قرآن، ای هدایتگران ره گم کردگان، ای چراغان روشنی‌بخش تاریکیها، ای کمکهای گلستان شهدا، ای رسالت بدوشان خون بهشتیها و رجائی‌ها و باهنرها و منتظری‌ها وحقانیهاو...، و ای همسنگران شهدای هفتم تیر وهشتم شهریور، سربلند و سرافرازباشید و مطمئن که ما برادران کوچک شما از کارمند و روحانی و معلم و کارگر گرفته تامحصل و کاسب و پاسدار که همه درمیدان جنگ درجبهه‌های غرب و جنوب با یاری خدای توانا ایستاده‌ایم تا صدام کافر این نوکرحلقه به گوش آمریکا و مزدورانشان را درزیرخاکهای سردغرب و گرم جنوب مدفون کنیم، ما احتیاج به دعای امام بزرگوار و همه شما برادران ارجمندداریم، فراموش نکنید. درهمه حالات دعاگوی شماهستیم.

درشب شهادت رجائی و باهنر، درشب ولادت حضرت رضا(ع) درشبهای عملیات، و شبهای تاریک که آسمان می‌درخشند از ستارگان امید. برادران بهتر از جانم هرکدام به پیش امام روحی فداء مشرف شدید سلام گرم و بی‌پایان و برخاسته از اعماق قلب کوچکم را به ایشان برسانید و از ایشان بخواهید دردعاهایشان نظری هم به این حقیربیاندازد.

جانم فدای امام و شما عزیزان.

داودی

پرداخت بیش از ٤٦٦ میلیون ریال وام به کشاورزان گرگان

گرگان- طی شش ماهه اول سالجاری مبلغ ٤٦٦ میلیون و ۳٤٤ هزار و ٤۰٦ ریال وام کشاورزی به ۸/۱۳ نفر از کشاورزان و ۱۳ شرکت تعاونی توسط بانک کشاورزی شعبه گرگان جهت انواع مصارف کشاورزی پرداخت شده است.

بانک کشاورزی شعبه گرگان طی‌مدت یاد شده مبلغ ۲٦۰ میلیون و ۷۳۷ هزار و ۱۱۹ ریال از مطالبات این بانک وصول شده که نسبت به مدت مشابه سال گذشته برای کشاورزان ٤۷ درصد و برای شرکتهای تعاونی ۲۱ درصد افزایش داشته است.

بسمه تعالی

آگهی خرید

بدینوسیله به اطلاع کلیه دارندگان دستگاههای بالابر هیدرولیکی با کاربرد و به ارتفاع ۱۵ متر و به ظرفیت ۳۵۰ کیلوگرم می‌رساند که کارخانه لیفت تراک سازی سهند تبریز واقع در جاده ماشین سازی تبریز(قراملک) احتیاج به خرید یکدستگاه بالا بر بامشخصات فوق را دارد لذا از دارندگان چنین دستگاهی درخواست می‌شود با تدارکات داخلی شرکت حضوراً یا تلفنی به شماره‌های ٤۹-٤٦-٤٤۰٤٤ تماس حاصل فرمایند.

روابط عمومی

۱٤٦۷- م الف

بسمه تعالی

آگهی مناقصه

شرکت واحد اتوبوسرانی در نظر دارد پنج قلم البسه مشروحه زیر را از طریق مناقصه خریداری نماید علاقمندان برای دریافت شرایط مناقصه همه روزه در ساعات اداری تا تاریخ ٦۱/۸/۱۸ به دفتر مرکزی شرکت واحد واقع در نارمک مراجعه نمایند.

۱- لباس زمستانی ۱٤۰ دست
۲- پیراهن ۱٤۰ ثوب
۳- کفش ۱٤۰ جفت
٤- جوراب ۱٤۰ جفت
۵- کمربند ۱٤۰ جفت

شرکت واحداتوبوسرانی تهران و حومه

۲۱۷٤۷م-الف

بسمه تعالی

آگهی استخدام

این شرکت جهت راه‌اندازی کارخانه شیر پاستوریزه کرمان وتکمیل کادرفنی کارخانه یادشده نیاز به استخدام افرادی که مؤمن و معتقد به نظام جمهوری اسلامی ایران و ولایت فقیه بوده و دارای تخصصها و مشخصات ذیل باشند، دارد:

۱- تکنیسین برق دارابودن مدرک تحصیلی دیپلم در رشته برق ۳نفر
۲- تکنیسین مکانیک دارابودن مدرک تحصیلی دیپلم در رشته مکانیک ۲نفر
۳- تکنیسین تاسیسات دارابودن مدرک تحصیلی دیپلم در رشته تاسیسات یک نفر
٤- تکنیسین تولید دارابودن دیپلم فنی۱۳ نفر
۵- تکنیسین آزمایشگاه دارابودن مدرک تحصیلی دیپلم در رشته صنایع غذائی و یاعلوم آزمایشگاهی یک نفر
٦- کارشناس برق دارابودن مدرک تحصیلی لیسانس مهندسی در رشته برق یک نفر
۷- انباردار فنی دارابودن مدرک تحصیلی سوم متوسطه و طی دوره انبارداری یک نفر
۸- اپراتور دارابودن مدرک تحصیلی دیپلم در رشته برق ۳ نفر

بدیهی است داوطلبان سیاسی‌وهیچگونه منع استخدامی نداشته و دارای برگ پایان خدمت و یا معافیت دائم باشند.

لذا مقتضی است متقاضیان مدارک خود را در پاکت لاک و مهرشده به صندوق پستی شماره ۱۵۸۸ ارسال نمایند تا پس از بررسی مراتب از طریق مکاتبه مستقیم با آدرس آنان جهت امتحان و مصاحبه دعوت بعمل آید. لازم به تذکراست که سابقه تجربی مفید در گزینش داوطلبین موثرتر خواهد بود.

شرکت سهامی صنایع شیرایران

نیازمندیهای عمومی روزنامه جمهوری اسلامی

از ۸ صبح تا ٤ بعدازظهر تلفنی آگهی میپذیرد **تلفن‌های ۳۱۶۱۶۰ و ۳۱۲۹۲۹**

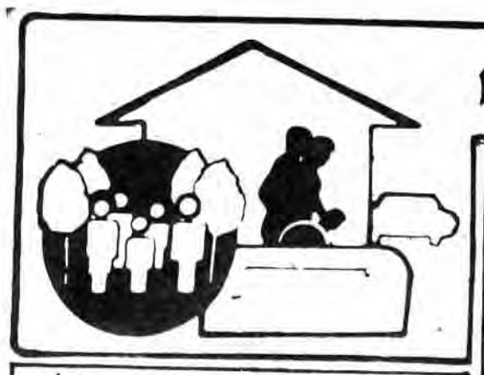

قابل توجه سازمانهای خصوصی و مسئولین محترم حزبا... در دوایر دولتی
جوانی فعال دارای لیسانس حقوق قضائی و لیسانس (درشرف اتمام) روابط عمومی و تخصص درحقوق بین‌الملل با ۱۰ سال سابقه کار تقاضای اشتغال دارد ۷۵٤۸۰٦

جشن عروسی درتالار آینه امیر
عصرانه کامل ۲۵۰ریال
عصرانه و شام ٦۰۰ریال
آدرس: خیابان انقلاب روبروی سینما رویال
تالار آینه امیر **تلفن ۳۰۲۸٤۸**

مفقود گردیده
اتومبیل پیکان دولوکس مدل ۵۸ شماره شهربانی ۳۳۸۹۱ تهران ۲۵ رنگ احوراقی در تاریخ ٦۱/۷/۲۸ که در خیابان ادیب جنب مسجد سنگی پارک شده بود همراه با کیف کوچک با محتوی گواهینامه و کارت ماشین به نام اینجانب سیدحسین علائی مفقودگردیده از یابنده تقاضامیشود با تلفن‌های ۵۵٤۷۰٦- ۵۵٤۷۱۲ و یا با تلفن منزل ۳٦٤۷٦۱ تماس گرفته مژدگانی دریافت دارید.

فرش پرنور
خریدارفرشهای کهنه و نو
عتیقه ۸۳۹۹۲۸

بسمه تعالی
آگهی استخدام
شیشه قزوین (سهامی عام) جهت تکمیل کادر مدیریت تحقیقاتی خود در قزوین به چند نفر لیسانس- فوق لیسانس شیمی یا علم مواد با حداقل ۵ تا ۷ سال سابقه کار مفید در امور مواد اولیه صنایع سیلیکات بخصوص شیشه نیازمند است لطفاً مدارک خود را بهمراه یک قطعه عکس بصندوق پستی ۳۳۰٤ تهران ارسال ویا با تلفن ٦۲۸۹۷۱ آقای عدلی مذاکره نمائید.

گریدر-قیرپاش-بیوک وبلیزر بصورت‌مزایده واگذارمی‌گردد
تلفن ۲۲٤۵۳۵

فرش امید
خرید فرشهای کهنه و عتیقه جهت صادراتی
۷۵۸۱٤۸

بسمه تعالی
آگهی دعوت مجمع عمومی عادی
بدینوسیله از صاحبان سهام شرکت روغن نباتی پارس (سهامی عام) دعوت میشود. تادر جلسه مجمع عمومی عادی دوره مالی سه ماهه منتهی بتاریخ ٦۱/۳/۳۱ شرکت روز شنبه ٦۱/۸/۲۲ ساعت ۱۰ صبح در محل سازمان صنایع ملی گروه قضائی، خیابان دکتر فاطمی نبش خیابان پروین اعتصامی تشکیل میشود حضور بهم رسانند.
دستور جلسه:
۱- استماع گزارش هیئت مدیره وبازرگالی شرکت وتصویب ترازنامه مورخ ٦۱/۳/۳۱ شرکت وحساب سود وزیان دوره‌مالی سه ماهه منتهی بتاریخ مذکور
۲- تجدید نظر در انتخاب اعضای هیئت مدیره شرکت
۳- تعیین روزنامه کثیرالانتشار
٤- انتخاب بازرس اصلی وعلی البدل
۵- اتخاذ تصمیماتی که در صلاحیت مجمع عمومی عادی باشد
هیئت مدیره شرکت روغن نباتی پارس (سهامی عام)

شرکت تام
اگرتصمیم‌به لوله‌کشی گاز منزل یاواحد صنعتی خود دارید مشورت با مهندسین مشاور ما به سود شماست
٦٦۸۱۲۱

پیداشده
مقداری پول نقد در خیابان پیروزی پیداشده از صاحب آن خواهشمند است با تلفن ۳٦٦۱۱۳ تماس‌حاصل نمایند.

گمشده
بدینوسیله از یابندگان محترم کارت اتومبیل و گواهینامه پایه ۲ و کارتهای بیمه اتومبیل و کارت شناسایی که در مورخه ٦۱/۷/۳۰ در اطراف تهران ویلا مفقودگردیده است استدعا داریم با شماره تلفن ۷-۵۹۲۰۰۵ تماس حاصل نمایند. سپاسگزاریم

دفترچه مالکیت تویوتا ۷۹ بشماره شهربانی ۱٤٦۳۷ تهران ۲۱ بنام محمدرضا زند مفقود گردیده اعتبار ندارد.

بدینوسیله باطلاع میرساند که دفترچه مالکیت پیکان شماره ۱٦٤۱٤ تهران ۲۷ به شماره موتور ۱٤۱٦۰۱۹۷۸٦ به شماره شاسی ۱۳۰۱۱۸۲۱۸ بنام مجیبی استکی مفقود گردیده اعتبار ندارد.

یکعدد قباله زمین بنام چراغعلی شیخ بهائی در حوالی خیابان آزادی- بهبودی مفقود شده است. از یابنده تقاضا میشود آنرا به بانک ملت بهبودی تحویل و مژدگانی دریافت نماید.

آگهی دعوت مجمع عمومی فوق العاده
شرکت صنعتی وتولیدی پایش
(با مسئولیت‌محدود)
در تاریخ ۱۳٦۱/۸/۱۸ ساعت ۹ صبح در محل شرکت واقع در خیابان جمهوری کوچه لاله شماره ۵ تشکیل میشود
دستور جلسه عبارت است از:
۱- ازدیاد سرمایه
۲- تغییر برخی مواد اساسنامه
رئیس هیئت مدیره منتخب

نم پس نمیدهد
از فرصت استفاده فرمائید
ایزولاسیون بام
با مواد مقاوم و مطمئن فوری ارزان با تضمین شرکت قیر بام ایزولاسیون ایران
۸۵۵۵۰٦-۸۵۵۷٤٤

بسمها... الرحمن الرحیم
آگهی دعوت بکار
شرکت لیفت تراک سازی سهند برای تکمیل کادر مورد نیار خود افرادی با مشخصات زیر جهت کار در تبریز و تهران بهمکاری دعوت مینماید.
مهندس مکانیک- مهندس صنایع- فوق دیپلم- تاسیسات حرارتی- حسابداری صنعتی- لیسانس در یکی از رشته‌های مدیریت- لیسانس در تحقیق عملیات- فوق دیپلم یا دیپلم الکترونیک- مکانیک ماشین‌آلات سنگین آشنا به سیستمهای هیدرولیکی- مدیر انبارها- ابزار ساز (با حداقل ۵ سال کار مفید) فرز کار درجه یک - تراشکار درجه یک- مته کار- سنگ زن- اپراتور صفحه تراش.
خواهشمند است مدارک زیر را بوسیله پست سفارشی به آدرس تبریز قراملک- صندوق پستی ٤۸۱ ارسال نمایند.
۱- دو قطعه عکس
۲- کپی سوابق کار تائید شده
۳- کپی کارت پایان خدمت یا معافیت دائم
٤- کپی آخرین مدرک تحصیلی
۵-کپی سابقه کار در نهادهای انقلابی (در صورت عضویت)
مدیریت لیفت تراک سازی سهند امیدوار است که با جذب نیروهای مومن ومتخصص و در جهت گسترش هر چه بیشتر پروژه‌های تولیدی خود و همچنین نیل بخود کفائی اقتصادی گامهای اساسی بردارد.

ایران تخلیه
تخلیه هرنوع چاه و حفر ولایروبی
تشخیص و ترکیدگی و لوله بازکنی و ترمیم
۹۳۵۲۸٦

قابل توجه اهالی تهران و حومه
بخصوص به مناطقی که لوله کشی گاز شهری رسیده است.لیست شرکتهای مجاز لوله‌کشی گاز مورد تائید شرکت ملی گاز
شرکت مکرول لوله‌کشی گاز با لوله، مانسیمان
میدان ۷تیر سمراه کریمخان زند اول دکترمفتح شماره ۸/۲٤۵ **۸۲۲۷۸۸**

مؤسسه فنی مینا
تشخیص
ترکیدگی با کامپیوتر
ترمیم و بنائی با کلیه مصالح
لوله‌بازکنی
فوری بدون کنده کاری
تخلیه چاه
با اصول بهداشتی
۲٦۹۳۸۷
۸۵۱۸۸٦
۸٤٦۲۵۲
تخلیه‌چاه
لایروبی
تشخیص لوله بازکنی
۷۵۵۷۵۵
۷۵۵۵۵٤

شرکت ساتی تکنیک
ارزان فوری
تشخیص
ترکیدگی‌لوله
لوله‌بازکنی
تخلیه‌چاه
تراش ولایروبی چاه
۷٦۹۵۹۳
۷٦۹۵۹٤

شرکت فنی مسئول
تشخیص
ترکیدگی
لوله و ترمیم
لوله کشی
سرد و گرم
شوفاژ
سرویس و نصب شوفاژ
آبگرمکن
لوله‌بازکنی
تخلیه‌چاه
۷٦۰٦۰٦
۷۵٤۲۸۱
تخلیه‌چاه
ارزان و فوری
لوله‌بازکن
تشخیص
ترکیدگی و
لایروبی
٦۵۹۰٤۷

مؤسسه خدماتی حمید
تخلیه‌چاه
تشخیص
ترکیدگی
باکامپیوتر
ترمیم و بنائی با کلیه مصالح
لوله‌بازکنی
با فنربرقی
بدون کنده‌کاری
با اصول بهداشتی
۲٦۳۷۷۰
۲٦۳۳۵۷
شبانه‌روزی تمام نقاط
بدون کنده‌کاری
تشخیص
ترکیدگی
با کامپیوتر
لوله‌بازکنی فوری
پمپ تراکم هوا با فنر برقی
٦۷۹۲٦۷
۳۱۱۷۰۳

تخلیه‌چاه
تشخیص
ترکیدگی لوله
باکامپیوتروبنائی
بامصالح لوله بازکنی
شبانه‌روزی
۵۵۷۷۷۷
تشخیص
ترکیدگی لوله
لوله‌بازکنی
تخلیه‌چاه
با ترمیم آنها
۷٦۳۹۳۳
سازمان فنی الهام
شبانه‌روزی
با سرویس
مجانی
تخلیه‌چاه
تشخیص
ترکیدگی
باکامپیوتر
ترمیم لوله بنائی با مصالح
لوله‌بازکنی
۸۳٤۸۸۱
شعبه کرج
۲۵٦۰
تمام نقاط تخلیه چاه
لوله بازکنی
تشخیص ترکیدگی با دستگاه
۳٤۸۸٤٤
۷۰۷٦۷۰
تکنیکال سرویس
تخلیه چاه
لایروبی
حفرچاه
لوله بازکنی
تشخیص
ترکیدگی
لوله، ترمیم و بنائی
فوری
۹۲٤۷۵٤
شرکت ایران هوگنس
با سرویس
مجانی
تخلیه‌چاه ولایروبی
تشخیص ترکیدگی
لوله بازکنی فوری
حق ۱۰۰
روزهای تعطیل
۸۳۳۸۲٤
شعبه شمیرانات
۲٦۳۷۰۵

قالیشوئی رسالت
رنگبرداری، رفو کاری
۷۹۲٦٦۷
تخلیه چاه و لوله بازکنی
تشخیص
با کامپیوتر
لوله بازکنی
بافنربرقی
ترمیم و بنائی با مصالح
٦۳۷۰۲۳
مؤسسه خدماتی موسوی
تخلیه‌چاه
تشخیص
ترکیدگی لوله با کامپیوتر
لوله‌بازکنی
ولایروبی فوری ارزان
شبانه‌روزی
۵٦٤٤٤۸
۵۹۵۱٤۲
٦٤۹۰۹۳
شرکت ملت
تخلیه چاه
لوله بازکنی و تشخیص
بافنر برقی با تراکم هوا
۳۰۰۰۰٤
۳۰۳٦٦۹
مؤسسه آرش کار
تشخیص
ترکیدگی با کامپیوتر
ترمیم و بنائی با کلیه مصالح
لوله بازکنی
فوری بدون کنده‌کاری
۲٦۹۵۸٤
۲٦۹۳۸۹
شرکت فنی سام
تشخیص
ترکیدگی
لوله و ترمیم
لوله‌کشی
سردوگرم و
شوفاژ
سرویس و نصب شوفاژ
آبگرمکن
لوله‌بازکنی
تخلیه‌چاه
۷٦۷۲۵٤
مؤسسه شایسته
تشخیص ترکیدگی
لوله
لوله‌بازکنی
تخلیه‌چاه
ارزان و فوری
۳٤٦۳۸۳
۳۳۷٤۱۹

قالیشوئی طاهر ۵۵۱۲۱
با دستگاههای خالگیری، دارکشی (اتوماتیک) رفوگری و هرنوع شستشو بااصول مذهبی
به سرپرستی محمدی
۵۵۱٦۵۹

اسفالت و ایزولاسیون
ایزولاسیون
باتضمین ۲۰ساله
شرکت بیتومین ۸۳۳۱۲۹
آسفالت
کوچه، بام و قیرگونی و محوطه‌سازی با وسیله سبک و سنگین
۵۵۷۷۷۷
معاملات تلفن
بورس تلفن ٦۲٤٦۱۸
آگهی‌های گوناگون
تیغ قیچی برقی
ساخت ایران ۳۹۲۲۵۹
شستشوی فرش
قالیشوئی داودی
۵۵۹۲۸٦
تحویل ٤۸ساعته با اصول مذهبی
قالیشوئی
نارمک
رفوگری
رنگبرداری
۷۹۵۷۲۹
۸۲۱۸۰۹
قالیشوئی وطن
۵۵۱٦۷۰
قالیشوئی ابر
قالی شما را شستشو و کر میدهد ۵۵٤۳۱۵
۵۵۰۸٤۳
٦۵۷۷٤۸
قالیشوئی ماژیک اول
بارفوگری
۷۰۹۵۵٤

اتومبیل فروشی
انواع و اقسام هیلمن
رنو و پیکان نقدواقساط
۸٤۰۸٤۰
نقد و اقساط
انواع اتومبیل ایرانی و خارجی
۷۵۲٤۸۸ -۷۵۲۱۸۳
برای‌ساختمان‌شما
شرکت ساختمانی
بتون کام
طرح و اجرا- اسکلت بتون آرمه
تلفن ٦٤۲۰۹۷
نقاشی ساختمان
نصب موکت نصب کاغذ
۷٦۸۹٦۹
نقد و اقساط
بوسیله مهندسین مجرب زمین شما را در سرتاسر ایران بصورت نقد و اقساط می‌سازیم
۷٦۹۰۷٤
داربست فلزی رولپلاک و کفراژ شرکت سیماساز
۸٤٤۱۳۸
داربست فلزی یزد
پیچ و رولپلاک
۳٤۰۲۹٤
سقفهای سالن
سایبان اتومبیل، اطاقک، انبارک، گلخانه حفاظ روی دیوار و پشت پنجره
۸۳۰۹۹٦
۸۲۰۳٤۸
شستشوی مبل و موکت
آرش کار
خشکشوئی موکت مبل نظافت کلی و نقاشی
۲٦۹۵۸۲
۲٦۹۳۸۸
تعمیرات لوازم خانگی
سرویس یخچال و فریزر در محل تلفن ۹۲۹۵٤٤
شرکت تاسیساتی پاک
تعمیر انواع لباسشوئی و ظرفشوئی با کلیه لوازم یدکی و نصب انواع لاستیکهای دور درب با تضمین
۳۹۲۲۱۱-۳۹۳٦۰۰

آموزشگاه
آزرم
برای کلاسهای تک درس ثبت نام می‌نماید
آدرس:۱۷شهریور دروازه دولاب
۳٤۸۷۲۰
اتومبیل کرایه
قم جی تی اس جمکران
اتوبوس و مینی‌بوس و سواری
دربستی شبانه روزی
۷۳۸۲۵۵-۷۳۵۷۷۰
تعمیر تلویزیون
تعمیر تلویزیون رنگی پارس گروندیک، لوه
جهت سیاه رایگان
۲۳۹۳۸٦
تعمیر تلویزیون رنگی و سیاه و سفید سرویس و نصب آنتن، سرویس برای ارگانهای انقلابی مجانی
۳۳۸۰٦۹
مبل فروشی
جراح ۷۰ دست مبل راحتی نو فوق‌العاده شیک مدل فرانسوی ۷ نفره هردست ۵٤۵۰ تومان ۸٤۳۵۹٤
حمل و نقل بار
شرکت حمل ونقل ارلند
انجام کلیه امور بسته‌بندی حمل ونقل داخلی وخارجی تلفن ۸۲۷۸۷٦-۷
تعمیرات شوفاژ
نصب- تعمیر -سرویس و نگهداری
شوفاژ
تهویه- آسانسور
لوله کشی گاز و
سردو گرم و فاضلاب
تهران‌وشهرستان
۷٦۳۹۳۳
نصب سرویس تعمیر و نگهداری شوفاژ وکلیه تعمیرات ساختمانی نقاشی تعمیر یخچال و لباسشوئی با مسئولیت محدود۸۵۹۰۰۱
شرکت تاسیساتی پاک
سرویس و تعمیر شوفاژ
گازی و گازوئیلی
۳۹۳٦۰۰-۳۹۲۲۱۱
لوله کشی گاز
لوله کشی گاز
ارزان، سریع، روشنائی گازی، نصب و تعمیرات شوفاژ
٦۲۵٦۳۱
لوله‌کشی گاز
منازل- کارخانجات
بیمارستانها- هتلها
وموسسات
۷٦۳۹۳۳

آگهی تغییرات در شرکت مهندسین مشاور مانوال با مسئولیت محدود ثبت شده بشماره ۲۳۹۲۱
باستناد صورت جلسه مجمع عمومی فوق‌العاده مورخ ۱۳٦۱/۷/۱۰ تصمیمات زیر اتخاذ گردید: ۱- آقایان سیاوش افشار ومحمدرضاافشار هریک با دریافت مبلغ سیصد هزار ریال از صندوق شرکت سهم‌الشرکه خود را هر یک بمیزان دویست هزار ریال کاهش دادند ۲- آقایان احمد ضیائی بشناسنامه ۲۳۷٤٦ زنجان و غلامحسین ارشادی بشناسنامه ۱٦ اهواز ۳- عبدالرحیم بشناسنامه ٤۱٦ اهواز ٤-عبدالعظیم بشناسنامه ۳۳۵ اهواز ۵-عبدالحمید بشناسنامه ۱۱ اهواز ٦-مسعود ۲۷۱ اهواز ۷- منصور بشناسنامه ٤۱ اهواز (پسران متوفی) ۸- بهجت بشناسنامه ۱٦۸٦۷ شوشتر ۹- صدیقه بشناسنامه ۱۹۰ اهواز ۱۰- طوبی بشناسنامه ۵۵-م اهواز ۱۱- خدیجه بشناسنامه ۳۵۵ اهواز ۱۲-شکوفه بشناسنامه ۳۲۱ اهواز ۱۳- مرجان بشناسنامه ۵۷۳ اهواز ۱٤- مهتاب بشناسنامه ۵۲۰٦ اهواز (دختران متوفی) شهرت همگی مریدزاده ۱۵- سلطان عصاره بشناسنامه ٦۰٦۰ شوشتر (همسر متوفی) ولاغیر بشرح پرونده ٦۱/۳- ٤۷۱ مدنی اینک با انجام تشریفات قانونی مراتب مزبور را درسه نوبت متوالی بفاصله ماهی یکمرتبه آگهی مینماید تاهرکس اعتراض دارد وباوصیتنامه ازمتوفی نزد اوباشد ازتاریخ نشر نخستین آگهی ظرف سه ماه بدادگاه تقدیم دارد والا گواهی صادر وهروصیتنامه بجز سری ورسمی که بعداز این تاریخ ابراز شود از درجه اعتبار ساقط است.
رئیس شعبه سوم دادگاه صلح اهواز عسگری
٦٤۱ م- الف

اگهی حصر وراثت
آقای محمد شهرت مریدزاده نام پدر شکراله بشناسنامه ۳۳۳ صادره از اهواز درخواستی بخواسته صدور گواهی حصروراثت تقدیم وتوضیح داده که پدرش مرحوم شکراله شهرت مریدزاده بشناسنامه ۹۳۵ صادره شوشتر درتاریخ ۵٤/٦/۷ دراهواز اقامتگاه دائمیش فوت ورثه‌اش عبارتنداز ۱- متقاضی بامشخصات فوق (پسرمتوفی) ۲- عبدالکریم بشناسنامه ۵۷۱ اهواز ۳- عبدالرحیم بشناسنامه ٤۱٦ اهواز ٤-عبدالعظیم بشناسنامه ۳۳۵ اهواز ۵-عبدالحمید بشناسنامه ۱۱ اهواز ٦-مسعود ۲۷۱ اهواز ۷- منصور بشناسنامه ٤۱ اهواز (پسران متوفی) ۸- بهجت بشناسنامه ۱٦۸٦۷ شوشتر ۹- صدیقه بشناسنامه ۱۹۰ اهواز ۱۰- طوبی بشناسنامه ۵۵-م اهواز ۱۱- خدیجه بشناسنامه ۳۵۵ اهواز ۱۲-شکوفه بشناسنامه ۳۲۱ اهواز ۱۳- مرجان بشناسنامه ۵۷۳ اهواز ۱٤- مهتاب بشناسنامه ۵۲۰٦ اهواز (دختران متوفی) شهرت همگی مریدزاده ۱۵- سلطان عصاره بشناسنامه ٦۰٦۰ شوشتر (همسر متوفی) ولاغیر بشرح پرونده ٦۱/۳- ٤۷۱ مدنی اینک با انجام تشریفات قانونی مراتب مزبور را درسه نوبت متوالی بفاصله ماهی یکمرتبه آگهی مینماید تاهرکس اعتراض دارد وباوصیتنامه ازمتوفی نزد اوباشد ازتاریخ نشر نخستین آگهی ظرف سه ماه بدادگاه تقدیم دارد والا گواهی صادر وهروصیتنامه بجز سری ورسمی که بعداز این تاریخ ابراز شود از درجه اعتبار ساقط است.
رئیس شعبه سوم دادگاه صلح اهواز عسگری
٦٤۱ م- الف

اگهی حصر وراثت
بانو ماهتاب شهرت قاطع نام پدر خلف بشناسنامه ۱٤۹ صادره‌از اهواز درخواستی بخواسته صدور گواهی حصروراثت تقدیم و توضیح داده که شوهرش مرحوم علی شهرت نعماوی بشناسنامه ۹٤۲ صادره اهواز در تاریخ ۱۳٦۱/۷/۱۷ در اهواز اقامتگاه دائمی خود فوت ورثه‌اش عبارتند از ۱- متقاضیه بالا عیال متوفی ۲- ناصر نعماوی بشناسنامه ۵۷ اهواز ۳- منصور نعماوی بشناسنامه ۱۲٤ اهواز ٤- محمدنعماوی بشناسنامه ۲٦۸ اهواز ۵- عباس نعماوی بشناسنامه ۷۹۰ اهواز- ٦-هاشم نعماوی بشناسنامه۱۳٦۸ اهواز ۷- شاکر نعماوی بشناسنامه ۱۹۰۸ اهواز ۸- سهیل نعماوی بشناسنامه ۲٤۲ اهواز پسران متوفی ۸- بدریه نعماوی بشناسنامه ۳٤۳٦۵ اهواز ۹- صبریه نعماوی بشناسنامه ۳٤۳٦٦ اهواز ۱۰- سعدیه نعماوی بشناسنامه ۱۳۱۰ اهواز ۱۱- سهیلا نعماوی بشناسنامه ۹۳٤ اهواز ۱۲- مهدیه نعماوی بشناسنامه ٦۱٦ اهواز دختران متوفی ولاغیر.
اینک با انجام تشریفات قانونی مراتب مزبور را در سه نوبت متوالی بفاصله ماهی یکمرتبه آگهی مینماید تا هرکس اعتراض دارد یا وصیت‌نامه از متوفی نزد او باشد از تاریخ نشر نخستین آگهی ظرف سه ماه بدادگاه تقدیم دارد والا گواهی صادر و هر وصیت نامه بجز سری و رسمی که بعد از این تاریخ ابراز شود از درجه اعتبارساقط است.
رئیس شعبه اول دادگاه صلح اهواز- سمسارزاده
٦۳٤- م الف

آگهی سرپرستی بنیاد شهید در شرکت مهندسین مشاور مرجان سهامی خاص ثبت شده بشماره ۱٤٤۸۱
باستناد حکم شماره ۳۰/۱۹۲۸۰ مورخ ٦۰/۱۲/۲۳ دادستانی کل انقلاب اسلامی مرکز بدلیل تعلق کلیه سهام شرکت مزبور به افراد مشمول حکم دادستانی انقلاب سرپرستی از شرکت مذکور به عهده بنیاد شهید قرار گرفت و باستناد نامه شماره ۲۵/۱٤۱۳۹س مورخ ٦۱/۷/۳۰ امور اموال مسترد شده بنیاد شهید انقلاب اسلامی و صورتجلسه هیئت مدیره مورخ ٦۱/۷/۳۰ شرکت تصمیمات زیر بعمل آمد: ۱- آقای احمد مهرزاد بسمت مدیر عامل و عضو هیئت مدیره و آقای عبدالحسین کمال آبادی بسمت رئیس هیئت مدیره آقای مسعود اسلامی بسمت عضو هیئت مدیره بمدت ۲ سال انتخاب گردیدند ۲- کلیه اوراق و اسناد بهادار و تعهدآور شرکت با امضاء مدیر عامل و یکی از اعضای هیئت مدیره متفقا و با مهر شرکت و کلیه اوراق عادی با امضاء مدیر عامل و با مهر شرکت معتبر خواهد بود. ۳- موسسه حسابرسی سازمان صنایع ملی بعنوان بازرس اصلی بمدت یکسال انتخاب گردید ٤- روزنامه جمهوری اسلامی جهت درج آگهی‌های دعوت شرکت انتخاب گردید.
۲۱٤۵۵ م الف رئیس اداره ثبت شرکتها و موسسات غیر تجاری تهران

سازمان آگهی‌ها
۳۱۲٦۲۹-۳۱٦۱٦۰

آنان راه حسین را برگزیدند

● هسته مرکزی گروه بیست و هفت نفره‌ایکه قصد نابودی مزدوران گارد را داشتند از پنج نفر تشکیل شده بود که با موفقیت به ناهارخوری افسران لویزان حمله کردند.

● ستوان ایوب حسن‌زاده پس از دستگیری توسط ساواک به شدیدترین وجه شکنجه شد بگونه‌ایکه دو چشمش را از کاسه درآورده و ناخنهایش را کشیده و زانوهایش را با مته سوراخ کردند.

*** پدر ستوان ایوب حسن زاده: برای تحویل جسد فرزندم مبلغ ۲۱ هزار تومان از یک کلیمی با نزول سنگین گرفتم تا پول فشنگهایی که خرج اعدام فرزندم شد بپردازم.**

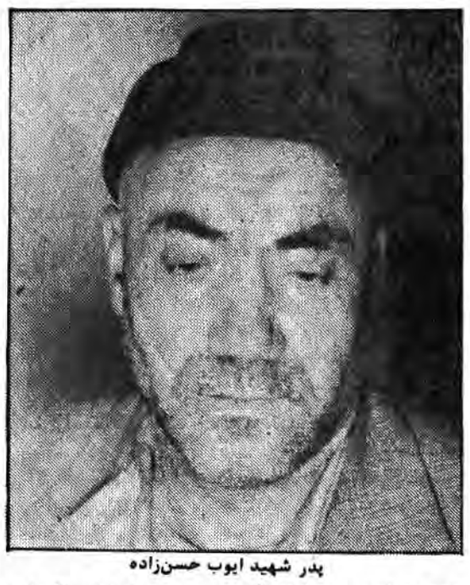

پدر شهید ایوب حسن‌زاده

۱۳۵۷/۱۰/۸- بسم الله الرحمن الرحیم. پدر عزیزم سلام. من در حالی این وصیت نامه را مینویسم که چند روزی به آخر زندگی من مانده. این نامه را بعداز عملیات لویزان وبعد از دادگاه وتحمل شکنجه‌های فراوان مینویسم. پدر گرامی ماجرای لویزان عملیاتی بودکه به اتفاق گروهبان اسماعیل سلامت بخش که یکی ازبهترین دوستانم بود وهمراه با چندتن دیگر ازدوستانم که همگی آنها دردم شهید شدند انجام دادیم. این عملیات که حمله به ناهار خوری افسران بود انجام شد پدر عزیزم بعدازاینکه در دادگاه رفتم وبعداز آن شکنجه چشمانم را در آوردند وناخنهایم را کشیدند وزانوانم را با مته سوراخ کردند حتی به من گفتند ما زبانت را در میاوریم تا خمینی تورا شفا بدهد بااینحال من ۳۷ نفر از کسانی که دراین عملیات شرکت داشتندرا و ندادم حالا که حکم اعدام من سر آمده برای آخرین بار میخواستم صحبتهایی با شما بکنم پدر عزیزم من تمام این کارها را در راه آزادیخواهی واسلام ورهبر انقلاب ومردم عزیزم انجام دادم، پدر جان حتی در دادگاه خواستند ازمن که عفو شاهانه بگیرم ولی گفتم عفو سگانه نمیخواهم، پدر عزیزم همسرم وفرزندانم را به شما میسپارم وامیدوارم بتوانی از آنها مواظبت کنی، پدر عزیزم توسط یکی از دوستانم اینرا نوشتم البته پدرجان می‌دیگر توانایی نوشتن را ندارم وتمام این وصیت نامه را گفته‌ام ودوستم نوشته است وامیدوارم بدست شما برسد. در پایان سلام ودرودهایم را نثار انقلاب وامام خمینی وخانواده‌ام میکنم. پدرجان از جانب من به امام خمینی که الان در پاریس است سلام برسان- قربان شما سید ایوب حسن زاده

* * *

حماسه پادگان لویزان یکی از لرزه‌براندازترین وقایعی بود که دژهای نفوذناپذیر ارتش طاغوت را تکان داد. مقارن بعدازظهر عاشورای ۵۷ گروهی از یاران حسین زمان، برعلیه تندیسهای دروغین شوریدند و کاخ ظلم طاغوت را بخون کشیدند گرچه سخن پیرامون این واقعه بسیار گفته شده اما آنچه مسلم است راهی که این جوانمردان رفتند آغاز حوادث بعدی و ضربات گوناگونی که توسط ارتشیان مسلمان بر پیکره رژیم شاه وارد آمد.

هسته مرکزی گروه ۲۷نفره‌ای که دست اتحاد بهم داده تا از شرف اسلامی خویش دفاع کنند از پنج نفر تشکیل شده بود، یک افسر، دو درجه‌دار، و دو سرباز و سران ارتش که دریافته بودند رژیم تاب مقاومت در برابر سیل توفنده امت مسلمان را ندارد، نقشه شومی در سر میپرورانند و با توطئه‌ای جدید میخواهند مردم مسلمان را در تطاهرات و راهپیمایی عاشورای حسینی به خاکوخون کشیده و از رمیس و هوا به آنها حمله‌ور شود و این امر نیز جز توسط افسران پادگان لویزان (گارد) به انجام نخواهد رسید، لذا در ظهر عاشورا هنگامیکه افسران گارد گذاشت.

سیدمحمدحسن‌زاده پدر شهید ستوانیکم ایوب حسن‌زاده در نشستی با جمهوری اسلامی از مبارزات خود و فرزند شهیدش سخن گفته است که نظرتان را به این گفتگو جلب میکنیم:

بسم...الرحمن الرحیم- حدود سی‌سال پیش وارد ارتش شدم (در پست گروهبانی پیمانی در پادگان قصر بی‌سیم مشغول بکار شدم. در جریانات مبارزات ۳۰تیر مردم مسلمان ایران، در جلوی مسجد سپهسالار با فرماندهام که ما را مجبور به

برنامه‌ایی تنظیمی بدفاع ازامام خمینی وتظاهرات عظیمی راه انداختیم که منجر به کشته شدن ودستگیری گروهی ازجمله من شد، درزندان دستهایم رابا آتش سیگار سوزاندند و درروی آنها نوشتند «زنده باد شاه» پس از آن جریان به گمرک آمده و در آنجا بکار پرداختم من ایوب را اینگونه بزرگ کردم یادم نمیرود که از همان اوان کودکی علاقه زیادی به مطالعه کتاب داشت پس ازاتمام دوره دبستان ومتوسطه به دبیرستان نظام رفته وازآنجا فارغ‌التحصیل شد ایوب

شربت شهادت نوشیدم وبه لقاء الله رسیدم گفتم ایوب چه دیده‌ای؟ گفت درخواب دیده‌ام که مادرم درکنار گروهی اززنان نشسته است جلو رفتم سلام کردم اماجواب سلام مرا نداد گفتم مادرم مگر چه کار کرده‌ام گفت تومی‌خواهی دستت رابه خون مردم آغشته کنی. درجواب گفتم هرگز چنین کاری رانخواهم کرد وبه توقول خواهم داد، مادرم گفت اگر به راستی قول می‌دهی برو و به بی‌بی‌ات بگو، ایوب می‌گفت وقتی به کنار

چند روز قبل از عاشورا به منزل ما آمد وگفت پدر مرا دعاکن می‌خواهم شهید بشوم،

گفتم چه کار میخواهی بکنی، گفت میخواهم ازقرآن محافظت کنم. میخواهم شاه رابه درک بفرستم و.. مدتی ازایوب خبر نداشتم تااینکه پس از عاشورا روزی یکی ازدوستانش به خانه‌ام

آمد و وصیت‌نامه‌اش را به من داد و گفت پسرت را گرفته‌اند و در زندان است و من هم افسر فراری هستم، یک دست لباس و

مقداری پول به او دادم و او را روانه کردم، فردا صبح به زندان جمشیدیه رفتم، با هزار مصیبت فرزندم را ملاقات کردم،

چشمهایش را در آورده و به جایش پنبه گذاشته بودند، با عصا راه می‌رفت و دو نفر هم پهلویش را گرفته بودند،

ناخنهایش را کشیده بودند و زانوهایش را با مته سوراخ کرده بودند، هر چه از او خواستم تعریف کند که چه بر سرش آوردند می‌گفت پدر من آزاد

شدم. پدر من آزاد شدم. وقت خداحافظی افسری به من گفت فردا بیا جنازه پسرت را تحویل بگیر، صبح فردا پیش تیمسار بدره‌ای خائن رفتم گفت جنازه

پسرت را تحویل می‌دهیم فقط باید پول فشنگها را بپردازی برو و مبلغ ۲۱ هزار تومان بیاور، به هر حال با هزار زحمت پول را از یک کلیمی با نزول فراوان گرفتم

و جنازه فرزندم را به دست آوردم درست خاطرم هست که آن روز در بهشت زهرا مراسم چهل شهید استاد نجات‌اللهی برگزار شده بود وقتی میخواستیم جنازه

را دفن کنیم مردم‌می‌پرسیدند که چگونه او شهید شد. ساواک می‌گفت مردم او را کشته‌اند به هر حال پس از آنکه مردم متوجه شدند ساواک پسرم را شهید کرده درگیر شدند و من نیز

متواری شدم بعدها فهمیدم که افراد هیئت بنی‌فاطمه جنازه فرزندم را از چنگال ساواک درآورده، به مشهد بردند و بین مسجد گوهرشاد و حرم دفن

نمودند، خداوندا تو بهتر می‌دانی که فرزندم برای چه کشته شد و آگاهی که تلاش او تنها برای حفظ اسلام و قرآن

بود و لهام را از دل و جان دوست می‌داشت او تنها برای خدا و حفظ انقلاب و قرآن می‌جنگید تا کشته شد و این را باید بگویم که هیچ گروه و دسته نمیتواند ما را از روحانیت مبارز جدا نمایند و منافقین و ابرقدرتهای کوردل بدانند که با مردمی که حاضرند از بهترین هستی خود یعنی جانشان بگذرند نمی‌توانند مقابله کنند. به امید پیروزی نهائی اسلام بر کفر، والسلام.

مست و بی‌خیال به خوردن ناهار میپرداختند درهای ناهارخوری گشوده میشود، فریاد خنده‌های ناجوانمردان و صدای رگبار گلوله‌ها درهم میآمیزند و لحظاتی بعد اجساد مزدوران به گوشه و کنار می‌افتد، مزدوران بداخل ناهارخوری حمله‌ور شده و ناصر امیری عابد و اسماعیل سلامت‌بخش را کشته و ایوب حسن‌زاده را دستگیر می‌نمایند. متنی که در آغاز از نظرتان گذشت وصیتنامه ستوانیکم ایوب حسن‌زاده پهلوان، فرمانده این گروه است که پس از دستگیری تحت شدیدترین شکنجه‌های قرون وسطائی ساواک قرار گرفت تا همرزمانش را معرفی نماید اما او چون کوه در برابر خائنین ایستاد و نه تنها چشمهایش را از کاسه درآوردند، بلکه زانوهایش را یکدسته سوراخ کرده و ناخنهایش را کشیدند و سرانجام در بیدادگاه رژیم شاه به اعدام محکوم شد و داغ مصالحه و معرفی همرزمانش را بر دلهای ضدانسانی مزدوران شاه

درگیری با مردم میکرد بحثم شد که در نتیجه با سرنیزه به سرش زدم و من را گرفته به زندان بردند. چون راهی برای آزادیم پیدا نکردم خودم را به دیوانگی زدم از اینرو پنج سال در تیمارستان بستری شدم، پنج سالی که هیچ کس بدادم نرسید به هرحال پس از بیرون آمدن از آنجا متوجه شدم که از چهار فرزندم دونفرشان مرده‌اند و تنها یک پسر و یک دختر برایم باقی مانده است، برای آنکه کاری به من نمیدادند مجبور شدم خودم را به دیوانگی زده تا خرجیم را درآورم، مثلاً در حدود ۲۰۰سگ را به میدان تره‌بار میبردم و به مردم میگفتم که شاهنشاه با نخستوزیر و وزرا و اعوان و انصارشان وارد شدند... من را بارها گرفتند و به کلانتری شماره ۱٦ میبردند و کتک میزدند اما وقتی بیرون میآمدم دوباره این کارها را ادامه میدادم.

این برنامه‌ام همچنان تا سال ٤۲ ادامه داشت تا اینکه به گروه مرحوم طیب پیوستم و با

فردی جستجو گر و کنجکاو بودواحساساتی لطیف و انسانی داشت پس ازمدتی به تبریز منتقل شدودرآنجا باهمسر دلخواهش ازدواج کرد که ثمره آن چهار فرزند بود درتابستان سال ۵۷ بود که ایوب به تهران آمد وقتی به منزلم وارد شد عکس شاه رادید که به دیوار آویزان است گفت پدر بعد ازعمری مبارزه حالا عکس این خوک کثیف رابه دیوار میزنی؟

گفتم پسرم توکه میدانی این کاری ظاهری است وبرای آنکه همیشه دنبال من هستند مجبورم این عکس راآویزان کنم به هرحال عکس راپائین آورد وپاره کرد، گفتم برای چه به تهران آمده‌ای گفت مارابا‌چهار گردان

ازتبریز آورده‌اند که مردم راسرکوب کنیم، تومیدانی که بخدا قسم هرگز تیری بسوی مردم شلیک نخواهم کردحتی اگر به قیمت ازدست دادن جانم تمام بشود وبرای مبارزه بااین عناصر فاسد حاضرم که کشته شوم ومن نیز خواب دیده‌ام که

بی بی رسیدم زنی جوان باچهره‌ای سالخورده جلب

توجهام کرد سلام کردم گفتم یافاطمه زهرا من هرگز دستم

رابه خون مردم آلوده نمی‌کنم پس ازاندک تاملی آن خانم سلام

مرا پاسخ گفت وفرمود من مادر حسین (ع) هستم، فرزندم تنهاست برو به کمک او، سپس مقداری آب به من داد

وخداحافظی کردم سپس ایوب ادامه داد که خود رابرای هدفی بزرگ آماده می‌کند وآن کشتن شاه است به اوگفتم فرزندم من

جلوی توراهرگز نمی‌گیرم اماتوچگونه خواهی توانست به این هدف برسی، گفت پدر خدا کمک می‌کند.

به هرحال دریادگان اعلامیه‌های امام راپخش می‌کرد تااینکه اوراهمراه ۳۷ تن که

سربازناصر عابدی وگروهبان اسماعیل سلامت بخش نیز جزوآنها بودند دستگیر کرده و پس از مدتی آزاد نمودند.

عاشورا...

بقیه از صفحه ۸

شود اعتقادی نداریم. ما مکرر به گروههای انقلابی خارج از سرزمین جمهوری اسلامی ایران که اینجا آمده‌اند گفته‌ایم این

مسئله راکه ، برادرهای عزیز، خواهرهای عزیز شمابدانید تاوقتی که در درون جامعه شما، بافداکاری‌های شما، انقلاب به آن حد ازرشد نرسد که توانائی تصمیم وگسترش مطلوب آرمانی‌تان رادرجامعه بوجودآورد، امکان این که درجامعه شما یک دگرگونی اصیل واقعی روی دهد وجود ندارد. این رابه آنهاگفته‌ایم که ماخودوارث این تجربه هستیم. برادرها! درسالهائی که گروههای مؤمن مجاهد مسلح میآمدند باماصحبت میکردند به آنهامیگفتیم که گروههای مسلح بردش بسیار محدود است وبرای آن کارهائی بابرد محدود خوب است اما اگر گروهها خیال کنند که یک گروه کوچک مسلح میتواند یک انقلاب عمومی رادرایران بوجود بیآورد مااین تز و این نظریه راتایید نمی‌کنیم. اینهاازخود امام هم درنجف سئوال کرده بودند، یکی ازاین گروهها وامام به آنهاهمین پاسخ راداده بودند وامام دریکی ازسخنرانی‌هایشان چندی قبل این سئوال وپاسخ رامطرح کردند، قبلاً هم من شنیده بودم، برای چی؟ برای اینکه انقلاب وقتی انقلاب است که مردم یک جامعه لااقل اکثریت یک جامعه احساس کند خطی بسوی بهتر زیستن ومتعالی‌تر شدن پیداکرده است. وروزی که جامعه به چنین وجدان بیدار سازنده آرزنده رسید آن وقت نیروهای مقاوم در برابرش قدرت مقاومتشان راازدست خواهند داد. آنچه درایران روی داد ازنظر روی دادن یک انقلاب بتمام معنی بود.

بنابراین مابه این گروههائی که اینجاآمدند همیشه گفتیم مابايد به شماکمک کنیم صحیح است وظیفه داریم کمک میکنیم، هرنوع کمکی که باید درآختیار شمابگذاریم تابتوانید آرمان اسلامی‌تان رادرجامعه‌تان وسرزمین‌تان بهتر عرضه کنید وانسانهاراسریعتر بسازید این وظیفه ماست وکمک به ساختن انسانها به آرمان انقلابی اسلام که جرم نیست. اما اگرفکر می‌کنید که باید انقلابیون مسلح مابیایند‌دراین سرزمین یاآن سرزمین حکومتی راواژگون کنند وبعد حکومت را توسینی بگذارند یک حوله هم رویش پهن کنند یک دسته گل هم پهلویش، بگویند بفرمائید شما حکومت کنید باین نمی‌گویند انقلاب، این منطق ماست. این ایده ماست، هیچ همسایه‌ای ازهمسایه‌ای جمهوری اسلامی ایران نمی‌تواند ادعا کند که حکومت ، ارتش ، سپاه پاسداران، پاسدارانی که خارج ازاین نهادها هستند میخواهند بما حمله مسلحانه کنند. بنابراین شایعه‌اینکه مابه آنهاحمله‌ور شدیم دروغ است. بنابراین ما که در جریان مسئولیت این جامعه در این ۲۱ ماه بوده‌ایم صراحتاً اعلام میکنیم که ما همواره معتقد بودیم آغاز کننده هیچ حمله و جنگ و تعرضی بهیچ سرزمینی از سرزمینهای همسایه نخواهیم بود اما دشمن رژیم صدام در عراق و رژیم حسین دراردن و رژیم‌های مشابه درسرزمین‌های دیگر یک حقیقتی را فهمیدند خوب این حقیقت است، آن‌ها هم فهمیدند، چون حقیقت هم هست باید بفهمند و آن اینستکه اگر این نظام جمهوری اسلامی ایران بحال خودش گذاشته بشود و پس از چند سال تلاش و کوشش و مدیریت و برنامه‌ریزی و اجرای صحیح بتواند برای مردم سرزمین ایران سعادت دنیا و آخرت را بیآفریند و بوجود بیآورد، دیگر مردم سرزمین‌های ما، حکومت های تحمیلی فاسد مارا تحمل نخواهند کرد فقط گناه ما این بوده، گناه شما مردم این بوده و بهمین جرم به شما حملهور شدند.

قرآن داستانی را از اصحاب الخدود نقل میکند می فرماید کسانی خندقهای آتش را برای نابود کردن مومنان بخدا فراهم کرده بودند و اینهارا میگرفتند، پرتاب میکردند توی خندق آتش تا بسوزند و اینها از شرّ آنها راحت شوند، انتقام گرفتند از این مومنان بیک جرم، جرم این مومنان این بود که به خدای توانای ستوده والاایمان آورده بود، جرمشان ایمانشان بود، جرم شما ملت از نظر رژیم صدام مزدور آمریکا و آمریکای جهانخوار حامی این مزدوران یک چیز بیشتر نبوده، شما، چرا میخواهید بگوئید ما با اسلام خودمان نظام نوئی را بوجود میآوریم که نه شرّقی است و نه غربی و نه نوکر آمریکا است و نه دنباله‌روی روسیه. این جرم است! در دنیائی که ما ابرقدرتها یا هم تفاهم میکنیم که باید دنیا را میان خودمان به بلوکهای قدرت تقسیم کنیم اگر گاهی هم با هم دعوامان بشود یاد گرفتیم که دیگر باین آسانیها با هم نجنگیم، جنگ هم اگر خواستیم بکنیم داخل سرزمین مستضعفان بکنیم، آمریکا و شوروی در زمین ویتنام با هم می جنگند اینها از پدیده‌های عصر ماست، آمریکا و شوروی در سرزمین اتیوپی با هم میجنگند.

آمریکا و شوروی در همه کشورهای آمریکای جنوبی و آفریقا با هم می‌جنگند. میگویند شماها، شما ملت ایران چه غلطها می‌کنید؟ فکر کردید که بدون موافقت ارباب میتوانید روی پای خودتان زندگی کنید؟ ما نمی‌گذاریم یک چنین تجربه موفقی در عصر ما بوقوع بپیوندد اینها را نمی‌گذاریم بشود چرا؟ برای اینکه اگر تجربه اسلامی نه شرقی نه غربی اسلام در ایران موفق شد دنیا زیر پای این ابرقدرتها خواهد لرزید.

ملت قهرمان ایران، همین حالا، همین حالا در بسیاری از مناطق، این زمین لرزه شروع، بدانید شما، شماها شاید خبر ندارید از این خبرها! بد است خبر ندارید، این خبرها را باید به گوش ملت برسانیم، همه برسانند، بدنیست بدانید که در همین هفته گذشته اطلاعات مستند همراه با مشاهدات عینی از سرزمینهای نفت خیز عربستان سعودی داشتیم که در این سرزمینهای نفت خیز فریاد لاشرقیه لاغربیه و الجمهوریه الاسلامیه شعار نه شرقی نه غربی، جمهوری اسلامی دارد سرداده میشود وحکومت عربستان سعودی را و آمریکا را در این گلوگاه نفت غرب تحت فشار قرارداده است ودر همین هفته گزارشاتی بود، این گزارشات دیگر باسند عینی نبود، آمده بودند سند عینی از این طرف ببرند برای آنجا که در بسیاری از کشورهای آمریکای جنوبی گروههای مسلمان با شعارهای انقلابی شما مردم، توی خیابانهایشان تظاهرات میکنند.

این برادران که ، برادران وخواهرانی که مربوط باین منطقه عربستان بودند عده‌ای‌شان را اینجا دیدم، دیدم بعد از صحبتی که با آنها داشتیم عین جوانهای ما در پنج شش سال قبل راه افتاده‌اند و حرکت دارند میکنند و شعار میدهند که الله واحد، خمینی قاعد. ما میگوئیم الله اکبر، خمینی رهبر، آنها میگفتند الله واحد خمینی قاعد همان شعار، همان آرمان، همان ایده، امروز دارد سرزمینهای مستضعفان را زیر پای این استکبارگران میلرزاند، این است فلسفه و رمز و راز حمله ارتش مزدور صدام به شما و سرزمین شما. هرکس هر تفسیر دیگری برای این حمله و تجاوز بگوید سطحی اندیشیده است، عمق مسئله اینست. وقتی یک ملتی مورد تجاوز دشمنان آرمانش، ایمانش، خاکش، سرزمینش میهن اسلامیش قرار گرفت چه وظیفه‌ای دارد؟ یک وظیفه بیشتر ندارد، میایستم. میکشم و کشته میشوم و از برابر دشمن فرار نمیکنم، این شعارمردهاست، وقتی میگویم مردها به خواهرها برنخورد، این یک اصطلاحی است در زمان ما و

الان خواهران ما چنان مردانه در میدانها میایستند که پی اصطلاح جدید باید بگردیم، دیگر نمی‌توانیم بگوئیم این شعار مردهاست بگوئیم شعارمردها و زنها، آقایان و خانمها، برادرها و خواهرهاست، نه باید یک شعارجدید درست کنیم. من میگویم این شعارانسانهای با شرف و با ایمان است.

بنابراین هرکس امروز در رویاروئی با این تجاوزگران دژخیم و ضدانسان و ضداسلام و ضدخدا و ضدشرف و ضدکرامت انسانی بایستد و کشته بشود براستی شهادتی پرافتخار را بدست آورده است و این در این ایام حماسه‌آفرین عاشورا که عاشورای ۱۳٤۰ سال قمری را به عاشورای کنونی ما در کل جبهه غرب وجنوب پیوند داده است. این فلسفه، این تعلیم، آن آموزش، این خودسازی بر شما ملت قهرمان ایران مبارک باد، شهادتها بر شهیدان شهادتها بر بازماندگان شهیدان، شهادتها بر امت اسلامی ما و برامام ما، آسیب دیدنها، مصدوم شدنها. دست و پا از دست دادنها براین نمونه‌های افتخار و سربلندی و شرف در بیمارستان‌ها و خانه‌های ما فرخنده و مبارک باد، تعجب نکنید اگرمن در ماه محرم و در این دهه اول عاشورا مبارک باد میگویم برای این که عاشورا وعاشوراها امروز در فرهنگ نو انقلابی ما براستی عیدخون شده است و عیدخون برکسانی که خون نثارمیکنند باید مبارک باد گفته شود.

از خدای متعال مسئلت دارم ما را، ملت ما را از این زندگی که تازه بدست آورده، داریم زنده می‌شویم، از این زندگی که تازه بدست آورده، از این نعمت بزرگی که بتازگی بر او ارزانی داشته محروم نسازد. امیدوارم ما در این مسیر زندگی نوین‌مان آنقدر شور و شادابی و نشاط و سرافرازی و سربلندی حس کنیم که هیچگاه سختی‌ها و تنگناها و مشقتهائی که این نوع زندگی نوین خود بخود برای انسان فراهم می‌سازد و بوجود می‌آورد خسته و دل آزرده نشویم. من اینجا میخواهم با صراحت و صداقت بهمه برادرانمان‌به همه مردم عزیزمان عرض کنم اگر می‌بینید جیره‌بندی‌هاست، اگر می‌بینید محدودیتهائی در مصرف هست، اگر می‌بینید دیگر نمی‌شود همه با ماشین‌های خودشان اینوروآنور بروند، بنزین کمتر بایّد مصرف کنیم، گازوئیل کمتر باید مصرف بکنیم‌قندوشکر و برنج کمتر باید مصرف کنیم، روغن نباتی کمتر باید مصرف کنیم وامثال اینها، باید آگاه باشید

که شما بر سر یک دوراهی قرار گرفته‌اید، یا زندگی همراه با فراوانی که ارباب به شما عرضه میکند، یا زندگی همراه با مدتی تنگنا و سختی که بشما عزت و استقلال و کرامت میدهد و بشما این توانائی را میدهد که از امروز و از دیروز و از فردا روز بروز بیشتر مستقل باشید و برای خودتان باشید و بااین همه گنجهای ثروتی که خداوند بشما داده یک آینده پررفاه‌تر، بهتر، فراوانتر، اما مستقل، مستقل برای‌خودتان‌بسازید، این شما ملت هستید که باید درسر این دوراهی انتخاب کنید، فراوانی زودرس اما همراه با وابستگی و گدائی و در یوزه‌گی پیش اربابان دنیا، یا تنگناهای موقت اما همراه با سرافرازی، سربلندی، شرف و استقلال و عزت جاودانه برای ملت دست‌پرورده فرهنگ شهادت.

خدایا شاهدباش، شاهد باش عده بیشماری از این ملت راه دوم را انتخاب کرده است.

خدا یار و نگهدار و پشتیبان شما و همه رزمندگان افتخارآفرین جبهه‌های نبرد باشد.

والسلام و علیکم و رحمت‌الله

وصیت‌نامهٔ پاسدار شهید محسن عقیلی آشتیانی

انقلاب اسلامی را در تمام‌جهات با وجههٔ اسلامی آن حفظ کنید

پاسدار شهید محسن عقیلی شهیدی از تبار حسینیان که چون مرغی از قفس تنگ دنیا پرگشود وبه سوی معبود شتافت و با ایثار خون پاکش پاسداری وحراست از کیان اسلام و قوام انقلاب اسلامی را ثابت نمود

متن زیر وصیتنامهٔ شهید محسن عقیلی آشتیانی می‌باشد

بسم الله الرحمن الرحیم
ان صلوتی و نسکی و محیای ومماتی لله رب العالمین
اناالله وانا الیه راجعون. ما به فرمان خدا آمده و به سوی او رجوع خواهیم کرد. حمد بیکران خدای لاشریک له را که در این عمر کوتاه مرا با اسلام مأنوس گردانید و درود وسلام بربنده ورسول پاک او محمد (ص) که با آئین الهی که از جانب خدا آورد، رستگاری را بربندگان خدا ارمغان آورد. شکر خدارا که با ایمان به او از تاریکی‌ها و پوچیها واضطراب دل و قلب بیرون آمدم. الله ولی الذین آمنوا یخرجهم من الظلمات الی النور. بارپروردگارا من که هنوز به نور نرسیده‌ام، امیدم به تو است تا بلکه با شهادتم (فی سبیل الله) به نور برسم و در جوار رحمت تو در آخرت با حسین(ع) محشور گردم. آخر من راه حسین را برگزیده‌ام، آن هم آگاهانه. و سپاس خدای رحمان رحیم را که نعمت انقلاب اسلامی را نصیبم گردانید تا اسلام راستین را ببینم وحمدی دیگر خدای را که مرا به سپاه اسلام در آورد. شکر یگانه هستی را که پس از گذشت پس از مدیدها زمانی، یک رهبر، یک ولی امر، یک پیروعلی، یعنی خمینی را نصیبم گردانید. من آگاهانه ومشتاقانه به سپاه آمدم و این از افتخارم است. خدایا مرا از کشته شدن در راه تو چه باک. خدایا تو زبان ما را از دروغ پاک کن تا آنچه را که ادعا داریم عمل کنیم. آخر ما ادعا داریم مردانمان راه حسین (ع) را وزنانمان راه زینب را در پیش گرفته‌اند. خدایا به من یک مجاهدت علی گونه ویک شهادت حسین وار را عنایت کن گرچه نالایقم. کل نفس ذائقة الموت و نبلو کم بالشر و الخیر فتنة والینا ترجعون. «هرنفسی در عالم رنج وسختی مرگ را می‌چشد و ما شما را به بدو نیک مبتلا کرده تا بیازمائیم (هنگام مرگ) به سوی ما باز می‌گردید».

پدر و مادر عزیز شما هم در بوتهٔ آزمایش الهی هستید. حال نوبت شما رسیده که چگونه امانت خدا را باز می‌گردانید. آیا از پس دادن فرزندتان به هستی مطلق، کراهت به خرج می‌دهید یا همچون یک امانتدار پاک به عهد خود وفا میکنید و اخلاص می‌ورزید. من که خد را انتخاب کرده‌ام وبالاترین سرمایه‌ام را برای او فدا میکنم انشاء الله.

شما بدانید که من در جنگی رفته‌ام که اگر جسدم را ندیدید، دلگیر نباشید. ما به سوی خدا خواهیم رفت همه. و اما شمائید در این آزمایش که چگونه به صبر و استقامت آراسته می‌گردید.

خداوندا تو گواهی که هدف ما در این جنگ اعتلای کلمهٔ حق و سرنگونی ستمگران است. این مردم، جوانانی را از دست دادند که جزء بهترین جوانان بودند و هدفشان حفظ و برقراری اسلام و قرآن است. پس شما مردم مدیون خون شهدائید. وظیفهٔ شما در مقابل این خونهای پاک بندگی خدا و عمل به اسلام و حفظ وجهه اسلامی انقلاب. امام امت را که نایب حجت خدا است اطاعت کنید و خود را لایق این رهبری سازید.

برادران پاسدارم شما باری بس سنگین بر دوش دارید. در حفظ امانت که پاسداری از اسلام و سربازی امام زمان(عج) است بسی بکوشید. انگیزه آمدن من برای شرکت در این جنگ حفظ و برقراری اسلام و جلوگیری از تجاوز و کفر و ستم است زیرا که حجت خدا بر من تمام شد و نیامدنم را جواب«نه» به سئوال حسین(ع) یافتم. مردم شریف و مددکار رزمندگان، به اسلام و فرامین الهی عمل کنید. پدر و مادر عزیزم شما را احترام می‌کنم و اززحمات شما شرمگینم. امیدوارم که مرا ببخشید و برایم طلب مغفرت کنید. انشاء الله برای فرزندی که به دیدار خدای عالمیان رفته، خوشحال باشید زیرا وعده خدا حق است و خدا در قرآن فرموده: شهیدان نزد من هستند و آنها زنده اند و نزد من متنعم.. هرچند وقت بر سر مزار اموات بروید و به یاد آرید که خانه آخری هرکس کجاست(قبر).

وقتی که بنا است همه به دنیای دیگری سفر کنیم چه افتخاری از این بالاتر که جانم را فدای یگانه خالق بی‌همتا کنم.

پدر و مادر عزیزم، برای من ناراحت نباشید که جای من پیش خدا خیلی بهتر از این عالم است. من باایمان به خدا و کلام حق او و اتمام حجتی که بر من شده با یقین در این راه، به جهاد فی سبیل الله آمدم و چنان آرامش قلبی دارم که دنیای آخرتی که خداوند وعده داده به آن مشتاق‌ترم تا از این دنیای پرفریب و ریا. شما هم تحت رهبری امام اسلام را یاری کنید. من از تمام دوستان و آشنایان می‌خواهم که انشاء الله مرا ببخشند و برایم آمرزش بخواهند.

پدر عزیزم:

کتابهایم رابه جایی که احتیاج دارند و مثمرثمر است با سلیقه خودتان اهداء کنید و از پول نقدی هم آن را به یکی از حسابهای شماره ۱۰۰ یا ۲۲۲ بپردازید و فرش را هم به صورت نقدی یا هر صورت دیگر در راه خدا انفاق کنید. قرآن را بخوانید. اسلام را عمل کنید. امام را اطاعت کنید. انقلاب اسلامی را در تمام جهات با وجهه اسلامی آن حفظ کنید.

پدر و مادر عزیزم: خدا بخاطر زحماتتان اجر عنایت کند.

گرچه از دست دادن‌فرزند ناگوار است، اما این را به خواست خدا بدانید و به اراده خدا رضا باشید اما برای مرهم دل شما دارویی الهی و شفابخش توصیه می‌کنم وآن یاد و ایمان به خداو کلام اوست. قرآن را بخوانید. من به این خاطر در مدت وقت کوتاه و کمی که داشتم چند آیه را که امید بخش و تسکین دهنده بود توانستم پیدا کنم که شما آنرا بخوانید. اما همه قرآن لازم به خواندن و عمل است.

بقره: ٤٦- ۱۵٤- ۱۵۵- ۱۵٦- ۱۹۰- ۲۱٦- ۲۱۸. آل عمران: ۱۲۵- ۱۲٦- ۳ و ۱٤۲- ۱۵۷- ۱٦۹- ۱۷۰- ۱۸۵- ٦ و ۵ و ۱۹٤. نساء: ۷۱- ۷٤- ۷۸- ۹٤. مائده: ۳٤. صف: ٤- ۹- ۱۲.

شهید الله مراد اسکندریان:

برای رضای خدا به جنگ کفار بروید

*** وصیت نامه بسیجی شهید الله مراد اسکندریان**

بسم الله الرحمن الرحیم

جوانان عزیز همگی باید به این جبهه ها اعزام شوند. برادران، اگر این بسیجی ها نباشند جنگ به نفع آمریکا و ایادیش تمام میشود. پس برادران اگر شنیدید من شهید شدم برایم هیچ‌یک قطره اشکی نریزید بلکه راه مرا ادامه دهید.

حسین برای پایدار نمودن اسلام و دین خدا جان خود را داد پس ما هم باید راه او را ادامه دهیم ما باید آنقدر پیش برویم که بطورکلی صدام و آمریکا و اسرائیل و تمام کفار جهانی از بین بروند. پدرم و مادرم، شما باید خیلی خیلی خوشحال باشید که فرزندی را به حضور خدا تقدیم نمودید. ((برای مرد در رختخواب مردن ننگ است)). و شما برادران و خواهران، پدر و مادر گرامی فکر نکنید که ما مرده ایم، بلکه ما زنده هستیم و در نزد خدای خود روزی داریم.

برادران، شما همگی باید امام را دعا کنید چون این امام امت خمینی کبیر بود که این انقلاب ایران را رهبری نمود و تمام مستضعفین جهان را یاری نمود. و هیچ لحظه از یاد خدای خود غافل نباشید. همیشه به فکر خدا باشید و برای رضای او به جنگ با کفار بروید. تمام هوای نفس خود را بدور بریزید و همیشه به یاد آفریدگار جهان خدای یکتا باشید.

الله مراد اسکندریان

اجرای طرح شهیدرجائی در روستاهای ملایر

ملایر- خبرنگار جمهوری اسلامی- کمیته امداد امام خمینی ملایر در اجرای طرح شهید رجائی در شش ماهه اول سالجاری به ۱۳۰۰ نفر از افراد سالمند در ۳۸٤ روستا از توابع ملایر جمعاً مقدار ۲۳/۰۰۰/۰۰۰ ریال مستمری نقدی پرداخت نموده است بگزارش خبرنگار ما از ملایر مسئول کمیته امداد امام خمینی ملایر ضمن اعلام این مطلب افزود این کمیته طی مدت یادشده به ۲۵۰۰ نفر از افراد کم درآمد نیز مبلغ ٦/۹۳۵/۱۲۸ ریال مستمری نقدی و ۸ مورد وام جهت خود کفائی پرداخت کرده است.

سخنرانی شورانگیز شهید مظلوم آیت‌الله بهشتی پیرامون:

عاشورا...

سرویس سیاسی جمهوری اسلامی شهید مظلوم حضرت آیت‌اله سیدمحمد حسینی‌بهشتی رضوان‌الله علیه دراجتماع بزرگی که به دعوت اداره‌سیاسی ایدئولوژیک ژاندارمری جمهوری اسلامی ایران درستاد ژاندارمری تشکیل شده بود درباره فلسفه قیام عاشورا و تداوم این قیام به تفصیل سخنرانی کرد، متن سخنرانی ایشان که خطاب به سپاهیان اسلام بخصوص سلحشوران ژاندارمری که با مقاومت دلیرانه خود در برابر سپاه‌کفر بقیام حسینی تداوم بخشیدند تقدیم میگردد امید است که با شجاعت و شهامت مداوم شما، سرزمین شهیدپرورمان هرچه زودتر از لوث اهریمنان بعثی پاک گردد.

«بسم‌الله الرحمن الرحیم»

در استان ایلام، استاندار فعال آنجا ضمن گزارشی از وضع جبهه‌های نبرد ملت قهرمان ما با متجاوزین بعث عراقی، با کمال سرفرازی و سربلندی گفتند که در دهلران درحالی که نیروهای زیادی با تجهیزات بودند و دراولین حمله سخت گیرانه از برابر دشمن متجاوز عقب نشینی کردند و گفتند ما ازطرف فرماندهی دستور داریم عقب‌نشینی کنیم، یک گروه کوچک ژاندارم با افسر فرماندهشان گفتند ما از اینجا بیرون نخواهیم رفت، مردانه و مؤمنانه ایستادند و مقاومت کردند تا نیروهای داوطلب کمکی به کمک آنها شتافت و این مقاومت حماسه‌آفرین همچنان موقعیت ما را در آن جبهه تا به امروز مثبت و نیرومند نگاهداشت. این یک نشانه واقعی و عملی است از مطلبی که ما همیشه روی آن تأکید داریم. میگوئیم آقا در یک جامعه سالم، انسانها را با صنفشان، با گروهشان، با لباسشان ارزیابی نکنید، نگوئید ژاندارم چه جور، سرباز چه جور، پاسدار چه جور، روحانی چه جور، کارمند چه جور، زن چه جور، مرد چه جور. در یک جامعه سالم، انسانها را بآن فضیلتها و با آن ارزشها که درعمل از آنها میبابید و مشاهده می‌کنید بیازمائید و ارزیابی کنید و مقام و منزلتی که به آنها میدهید برپایه ارزشهای واقعی باشد که از آنها می‌بینید.

● جهان بینی اسلام

اگر انسانی حامل ارزشها و واجد ارزشهای متعالی است جنبه‌های مثبت و ارزنده او بر جنبه‌های منفی و ضعف او می‌چربد، در صحنه‌های گوناگون زندگی نشان میدهد انسان شایسته توانای ارزنده و دارای آثار مفید است، کاری کنید که درجامعه دیگر نگویند «ای آقا بله این آدم خوبی است ولی حیف؟» حیف که چی؟ خوب آدم خوبیه دیگه، حیف که از فلان گروه است و بخصوص در یک انقلاب حتماً باید این پیش‌داوریها ازبین برود و داوری درباره افراد وگروهها برپایه آن باشد که از انقلاب ببعد بدست میآورند. همانطوریکه مکرر در بحثها این اصل عالی اسلامی را یادآوری کردم، آنقدر این اصل مهم است که در هر بحثی احساس میکند آدم باید این را یادآوری کند.

چهان بینی اسلام، انسان را بصورت یک واقعیت متحجر نمی‌نگرد. تعالیم اسلام با قاطعیت میگوید انسان یک شدن مستمر است، شدنی که این لحظه‌اش با لحظه پیشش یکسان نیست. انسان یک بودن نیست یک شدن است. اگر الان آدم خوبی است ممکنست فردا یک آدم بدی بشود چون شدن است. اگر امروز آدم ناجوریست، این ممکنست فردا آدم خوبی بشود چون شدن است. ببینید، آیات و روایات به انسان خطاب میکند، میگوید ای انسان بافضیلت عابد زاهد پارسا، به ایمان و زهد و پارسائی عبادت امروزت مغرور مشو، شیطان در کمین توست، هرآن ممکنست دچار لغزش بشوی، یعنی چه؟ یعنی تو یک شدنی، تو ممکنست یک ساعت دیگر ببینی سقوط کرده‌ای با یک پوست خربزه‌ای که خود پرستیها و هواپرستیها زیرپایت گذاشته، لغزیدی و رفتی و در مقابل به انسانهای به تباهی کشیده شده بزخود ستم کرده میگوید «ای انسانی که الان خود را درحال تباهی و فساد میبینی، آگاه باش، تو میتوانی یک نهیب بزنی، خودت را براه بیاوری، بیفتی در خط صلاح و تقوا، بیفتی در آن خطی که خدا را خوش آید. ای انسانهائی که بر خویشتن نسبت به خویشتن تندرفتید، نتوانستید ارج والای انسانی‌تان را حفظ کنید، شما ناامید نشوید از رحمت الهی، بازگردید براه خدا، خدا همه گناهانتان را چشم پوشی میکند.» یک انقلاب بخصوص، یک مرحله انقلابی در یک جامعه از این نظر باید تکیه‌اش را روی این اصل قرار بدهد که انسانهای دیروز هرچند نتوانسته بودند آنطور که باید صالح و شایسته باشند، درنظام جدید و محیط جدید میتوانند انسانهای شایسته‌ای باشند. و این را بنده مکرر باز عرض کرده‌ام که این واحدهای سیاسی ایدئولوژیک که در نهادهای مختلف هست، اینها باید با همه کسانی که در قلمرو مسئولیت آنها قرار دارند با این چشم نگاه بکنند و سعی کنند ببینند چگونه باید با این انسانهای شهروند جمهوری اسلامی برخورد کنند، کمک کنند به آنها، تا آنها زودتر موفق بشوند، انسانهائی باشند با ارزشهای والائی که انقلاب اسلامی با خودش آورده و چگونه میتوانند به آنها کمک کنند تا ضد ارزشهای کهنه قدیمی را ازخود دور کنند. هر برادری، هرخواهری درجمهوری اسلامی‌ایران، هرفردی از این سی وچند میلیون که در این سرزمین، در قلمرو این جمهوری زندگی می‌کنند بهرحال شهروندی، هم‌میهنی هستند برای همه ما و ما باید نظام اجتماعی را طوری بکنیم که برای آنها سعادت بیاورد.

● عاشورا یک مانور تاریخی سیاسی

هیچ کس نباید از دستیابی بر سعادت در این نظام ناامید باشد. وقتی گفته میشود اصلا واحد سیاسی ایدئولوژی معنی‌اش این است چون در اسلام دین و مکتب با سیاست با هم آمیخته است، سیاست بخشی است از مکتب، بخشی است از دین عاشورای ما یک مانور تاریخی سیاسی است برای امت ما که خواسته است بیش از سیزده قرن حماسه شهادت را درجامعه ما زنده نگهدارد.

نماز جمعه ما، حج ما، زیارت ما، نماز جماعت ما دید و بازدید ما، سلام و علیک ما، مصافحه ما، دست دادن ما به یکدیگر که دست محبت میدهیم اینها همه چیست؟ اینها همه‌اش سیاست زندگی است. عبادت و سیاست در این آئین مکمل یکدیگرند چون انسان یک موجود است، دو موجود که نیست، همینطور که خود انسان آمیزه‌ایست از تمنیات مادی و آرمانهای متعالی و باید این تمنیات و آرمانها با یکدیگر حرکت کنند و حرکت بیافرینند و اشباع و ارضاء بشوند همینطور باید قوانین و مقررات و مراسم و آئین و بینش ما همینگونه همه سو نگر باشد.

بنابر این واحد باید هم سیاست در رابطه با مکتب را و هم مکتب زیربنای سیاست را طوری بیان بکند، طوری عرضه بکند و طوری تحقق‌عینی ببخشد که یک یک افراد در آن واحد احساس کنند راستی راهی بسوی کمال پیش‌پایشان گشوده شده است. من با صراحت این را اعتراف میکنم و میگویم که در این بیست و یکماهی که از پیروزی انقلاب میگذرد، ما درزمینه گشودن عینی این راه، پیش اندیشه و دید ملت عزیز قهرمان انقلابی‌مان آنطور که دلمان میخواسته نتوانستیم کار بکنیم، چه دربیان و چه درعمل، اما چرا مقدار قابل ملاحظه‌ای هم موفق بوده‌ایم، من فکر میکنم یکی از مهمترین مسائلی که در داخل هر سازمان اجتماعی ما میتواند کمک کند به عینیت بخشیدن باین آرمان، این است که در آن نهاد، افراد حساب کنند هر کس با فضیلتتر، باتقواتر، پاکتر، دلسوزتر، کارآمدتر، لایقتر است، او جلوتر است. من نمی‌دانم آیا در ژاندارمری تا چه حد این اصل عمل شده؟ نمی‌دانم در قوه قضائیه تا چه حد این اصل عمل شده؟ نمی‌دانم در ارتش تا چه حد این اصل عمل شده؟ ارزیابی‌ما هنوز آنطوریکه میخواهیم آماری و دقیق نیست ولی بصورت کلی، من می‌بینم که در بسیاری از جاها روی این خط افتاده‌ایم. وقتی میخواهند مسئولی را برای یک کاری انتخاب کنند اول می‌پرسند انسانیت او در چه پایه است؟ ایمان و عمل صالح او درچه پایه است؟ صداقت و راستی او درچه پایه است؟ این‌ها را اول می‌پرسند، البته این شرایط لازم هست ولی شرط کافی نیست، بدنبال این باید بپرسند آیا لیاقت و کاردانی و کارآئی او درچه پایه است؟ مسئولان هرواحد باید مؤمنان باتقوای خداترس شایسته کار و کاردان باشند و از مهارتهای لازم برخوردار باشند.

● جامعه پیشگام متقین

قرآن وقتی میخواهد خواسته و دعای مسلمانها را بدرگاه خدای متعال نقل کند میگوید یکی از خواسته‌های این بندگان پاک خدا از خداوند اینست «خدایا همسران و فرزندان ما را روشنائی چشممان قرار بده؟ و ما را پیشتاز متقین و تاریخ ساز» چه وقت می‌شود یک جامعه‌ای پیشگام و پیشتاز متقین بشود؟ وقتی در خود آن جامعه هر کس جلوتر است معلوم باشد، بافضیلت تر و با تقواتر و با تقوا کسی است که وقتی او را در یک سمت و مسئولیت قرار میدهند اگر دید فردی از او شایسته تر و متناسبتر و با فضیلتتر، کاردان‌تر آمده و میخواهند این سمت را باو واگذار کنند فورا بگوید، البته آقا تا امروز نوبت من بوده و از امروز ببعد نوبت این برادر نوبت این خواهر است. دریک جامعه باتقوا سر مسئولیتها نمی‌جنگند با یکدیگر، بر سر سمتها و منصبها افراد باهم دعوا نمی‌کنند، دعوا از آن طرفیه، تعارف میکنند بهم امانه تعارف دروغی! واقعا تعارف میکنند باین معنی که یک فردی که فرمانده یک واحد است اگر خبر بشود یک افسر دیگری ولو ازنظر درجه یک درجه از این پائین‌تر، لایقتر و با فضیلتتر و کاردان تر است، برای قبول این فرماندهی خودش میرود خواهش میکند

> **** عاشورا در فرهنگ انقلابی ما براستی عید خون است.***
> **** عاشورا یک مانور تاریخی سیاسی است که ملت ما را زنده نگهداشته است.***
> **** تکرار داستان پرافتخار عاشورا است که زمینه رشد فرهنگ شهادت را در ملت ما بوجود آورد.***
> **** سیاست بخشی از دین عاشورای ما است.***
> **** مطمئن باشید ملتی که روی به ارزشهای الهی بیاورد شکست ناپذیر است.***

میگوید آقا تاامروز این مسئولیت وظیفه من بود، از امروز ببعد بردوش توست، به مافوقش هم میرود پیشنهاد میکند، میگوید من فکر میکنم از فردا اگر این برادر فرمانده این واحد باشد بهتر جلو میرود، اگر محیط جامعه ما روی این خطا افتاد، فکر میکنم دلپذیرتر است، فکر میکنم نورانی است، فکر میکنم جاذبه پیدا میکند، فکر می‌کنم یک عینیتی است از این که یکوقت می‌رسد که دنیا می‌تواند بما نگاه کند بگوید راستی این‌ها پیشتازان راه حقند من آن چه می‌توانم خدمت شما برادرها خواهرها عرض کنم اینست که، صادقانه جامعه دارد باین سمت میرود ولی خیلی کار داریم، خیلی باید زحمت بکشیم تا این خط را نگهداریم و متوقف و متحجر هم نشویم دچار رکود هم نشویم، عاشورا برای ملت و امت ما یادآور یک چنین روحیه است، روحیه‌ای که انسان در راه خدا چگونه از همه چیز خود میگذرد و همه چیز را فدا میکند و مسابقه در راه خیر است نه مسابقات در راه شهوات و تمنیات پست و متعارف و مادی بشر. این صحنه‌هائی که امروز در میدان نبرد غرب از شمال غرب تاجنوب می‌بینید براستی تکرار عاشورا است.

> **** شرف و کرامت انسان در این است که ازمرگ با عزت استقبال کند.***
> **** ما ملتی هستیم که فرهنگمان اسیر تمنیات و نیازمندیهای مادی نمی‌شود.***
> **** روزی می‌رسد که دنیا بما بگوید، راستی اینها پیشتازان راه حقند.***
> **** اگر تجربه اسلامی نه شرقی ونه غربی، در ایران موفق شود، دنیا زیر پای ابرقدرتها خواهد لرزید.***
> **** جهان‌بینی اسلام، انسان را بصورت یک واقعیت متحجر نمی‌نگرد.***
> **** در یک جامعه سالم، انسانها را با آن ارزشها که در عمل از آنها می‌یابید ارزیابی کنید.***
> **** انسان آمیزه‌ای از تمنیات مادی و آرمانهای متعالی است که باید این تمنیات و آرمانها با هم باشند تا حرکت بیافزایند.***
> **** ما باید نظام اجتماعی را طوری بسازیم که برای همه سعادت بیاورد.***
> **** انسان یک بودن نیست یک شدن است.***

● استقبال از مرگ باعزت

یک برادری از برادرهائی که حدود ١٤ سال است که با او آشنائی دارم و حالا در یکی از کشورهای خارج سفیر ایران است چند روز قبل آمده بود چیزی گفت، جمله‌ای گفت جمله‌ای بود برای من ماندنی، در خاطرم ماند، گفت من میخواهم بشما این را بگویم که در این انقلاب همه سئوالات قبلی من درباره تاریخ اسلام و گذشته اسلام حل شد، چون همه آن چیزهائیکه می‌شنیدم ونمی‌فهمیدم حالا دیدم و فهمیدم، برای ما واقعا برای خیلی از افراد، من میدانم که عاشورا گاهی هم قابل فهم نبود. یعنی چه؟ واقعا امام حسین با چه حسابی با ٦۰، ۷۰ نفر آمد آن جا در برابر دهها هزارنیروی مسلح ایستاد گفت می‌ایستم، می‌ایستم تن به کفر و مذلت نمی‌دهم، خواری را برخود و برایاران وخاندانم نمی‌خرم و همچنان مقاومت میکنم تا کشته شوم، این یعنی چه؟ ولی شما درطول این سالیان انقلاب ازقبل ازپیروزی و بعدار پیروزی می‌یابید که اصلا انسان تا چنین روحیه‌ای نداشته باشد انسان نیست. شرف و کرامت انسان در اینست که از مرگ آن هم مرگ باشرف و عزت و افتخار نه تنها نترسد بلکه خوشحال باشد و استقبال کند، حتما بروید باین بیمارستانها و عیادت کنید از این مجروحین جنگ. در طول این چند روزی که در مسافرت توفیق بود این مجروحین را در نقاط مختلف عیادت بکنم علی‌التحقیق فقط به دونفر برخورد کردم که روحیه‌شان چندان قوی نبود، بقیه همه روحیه قوی داشتند، انگار نه انگار که پایش را قطع کرده‌اند، انگار نه انگار که الان همه جای بدنش مصدوم شده، مجروح شده وعمل جراحی انجام گرفته. چنان قوی، چنان باروحیه و عده‌ای از آنها صادقانه می‌گفتند که از خدا میخواهیم هرچه زودتر حالمان خوب بشود و بازهم برویم توی سنگر، بازهم برویم توی جبهه دریغا که ما شهید نشدیم. این حماسه را عاشورا در امت ما آفریده است. یکی از عوامل این که در ملت ما زمینه مساعد برای رشد فرهنگ شهادت وجود داشته تکرار داستان پرافتخار عاشورا، سالانه و ماهانه و گاهی هفتگی و روزانه درزندگی این مردم است. منتها این ذخیره، این پتانسیل، این وجود داشت، این نیروئی که هنوز بکار نیفتاده بود وجود داشت، یک عامل میخواست که این نیروی ذخیره را به حرکت دربیاورد و آثار عینی به آن بدهد و امام آن عامل بود که توانست این نیروی ذخیره را تبدیل به یک نیروی فعال بکند. این انرژی درحال ذخیره را تبدیل بیک نیروی کارآی فعال بکند و آثار آن مشهود است این شوخی نیست که درحالی که ما از هیچ جا کمک قابل ملاحظه‌ای نمیگیریم، البته بعضی از کشورهای برادر، برخی از نیازهای فوری ما را که خبرشده‌اند، برادرانه بما اهدا کرده‌اند اما آنها چیزی نیست در کنار این همه نیازی که ما در نبرد با حق و باطل داریم. شوخی نیست که یک جامعه‌ای باوحمله میشود باو تجاوز میشود، قشون مجهز آماده دشمن که نزدیک به ۸ ماه درکنار مرزهای ما آرایش داده شد، شب دوم جنگ در اطاق ستاد مرکزی رفته بودیم، ترسیم کرده بودند پایگاههای دشمن را در آنسوی مرز نگاه که میکردیم برای ما این سئوال بود که چه خبره؟ اینها به جنگ کی آمدند و درست از بالای خانقین، خیلی بالاتر تا بصره مرتب روی نقشه جای پایگاه دشمن مشخص بود. با یک چنین آمادگی قبلی دشمن حمله کرده است درحالی که آمادگی‌های ما نسبت به آمادگی آنها بسیار ناچیز بود و حتی دربرخی مناطق مقداری هم پراکندگی وجود داشت. یکی از فرماندهان میگفت با کمال تأسف فلان لشکر ما را بدون توجه به خطراتی که ممکنست درپیش داشته باشیم تکه تکه کرده‌اند و هرچند نفری را با یکی دوتا تانک گذاشتند سر یک گردنه، بدون توجه باینکه اگر دشمن از بیرون حمله کند، این نیروی پراکنده کارآئی لازم را ندارد و این نیرو باید حداکثر در دویا سه نقطه با تمرکز کافی با دشمن روبرو بشود و قدرت حرکت داشته باشد و گاهی اوقات هم اینها را طوری ازهم جدا کردند که از یک یکان یک گردان از این لشگر آمدند یک گروهان را فرستادند ۱۰۰ کیلومتری و یک گروهان را هم فرستادند اینطرف ۱۰۰ کیلومتری که بعد جمع و جور کردن اینها و فرماندهی برای اینها دشوار است و این را با کمال تأسف میگفت ولی با تمام این نقصها که وجود داشته که بیجا وجود داشته که البته ملت ما باید رسیدگی کند ببینید چرا وجود داشته، با تمام این نقصها، این شوخی نیست امروز که حدود دوماه از این جنگ تحمیلی میگذرد شما قهرمانان این ملت در موضع قوت قرار دارید و میجنگید و دشمن در موضع ضعف.

● هجوم غافلگیرانه

اخبار این ۱۰ روز اخیر بخوبی نشان میدهد که امیدهائی که ما در طول آن ۱۰ روز بازدید داشتیم از سراسر منطقه امیدهائی بجائی بوده است ما در هرگوشه‌ای برخورد میکردیم با دوستانی که انتقاد میکردند، میگفتند این نقص آن نقص وجود دارد خیلی از آنها همه راست بود و با دوستانی که خوشحال و امید میدادند و میگفتند در اینجا این قهرمانی، این حماسه آفرینی وجود دارد و اینها هم غالباً بدون مبالغه بود و دقیق و صحیح بود و جمع‌بندی ما درپایان این دیدار این بود که بیاری خداوند، رزمندگان ما بزودی بردشمن پیروز خواهند شد و اخبار این چند روزه نشان دهنده اینستکه بله وضع همین طور است، ما در این ایام خبرهائی که داریم از رادیوهم میشنویم عموماً چیزهائی که داریم خبرهائی است که میگوید گروههای کوچک و بزرگ مادر حال پیشروی هستند و دشمن در حال عقب نشینی و سرکوبی. چرا یک جامعه‌ای یک چنین زمینه‌ای دارد که بتواند در برابر هجوم تقریبا غافلگیرانه دشمن اینکه میگویم تقریبا غافلگیرانه برای اینکه نمی‌پذیرم از مسئولان که بگوئیم غافلگیر شدیم، این گزارشها قبلا داده میشده است ولی کل ملت ما وکل ارتش ما و کل سپاه ما و کل ژاندارمری ما و کل عشایر سلحشور ما و کل نیروهای رزمنده ما میتوانند بگویند ما غافلگیر شدیم چطور میشود یک ملتی در برابر این هجوم غافلگیرانه روزبروز وضع بهتر پیدا کند، موقعیت ممتازتر پیدا کند، جلو بروند و دشمن روز بروز بیشتر تحلیل پیدا کند؟ برای اینکه اینطرف چیزی وجود دارد که در آنطرف وجود ندارد و آن روحیه نیرومند قویست و این روحیه نیرومند قوی از فرهنگ شهادت بیش از هر عامل دیگر مایع گرفته است. در پادگان اباذر، سرپل ذهاب ۲ روز قبل از اینکه ما بآنجا برسیم، یک گروه از پاسداران عزیز ما یک حماسه آفریده بودند، شنیده بودند دشمن در یک نقطه حساس استراتژیک دارد تدارکات فراوان می‌بیند فکر کرده بودند که اگر این نقطه از دست برود باز پس گرفتن آن گران تمام خواهد شد، تصمیم گرفته بودند همشان یک گروه حدود نزدیک به ۱۰۰ نفر کمی کمتر تصمیم گرفته بودند بروند این تدارکات دشمن را داغان کنند، بهر قیمتی که شده این گروه با تدارکات قبلی، این راهم بگویم آنجا پرسیدم فرمانده این گروه کی بود؟ برادری بنام محسن فرمانده اینها بوده، گفتند بله فرمانده او بود و نخستین شهید هم او بود، این خیلی مهم است که فرماندهان نیروهای انقلابی توی خود آن نیروها حرکت میکنند. اینها حمله کرده بودند آرایش دشمن را بهم زده بودند، این را هم بگویم که در کارشان نقطه ضعفهائی وجود داشت که در یک جلسه مفصل ۲ ساعته همانجا تجزیه و تحلیل شد با حضور فرمانده بالاتر، بعد هم با حضور فرمانده ارشدشان بازروی نقشه بیشتر تجزیه و تحلیل شد برای اینکه مادرحال شدنیم، ما هر روز چیز یاد میگیریم، ما هر روز میآموزیم، ما میدانیم که در کار ما نقایص فراوان است ولی میدانیم که با همت و با قدرت نفس و با اطمینان و اعتماد به خودمان و با یاری و هدایت و حمایت خداوند انشاء الله بر این نقطه‌های ضعفمان فائق خواهیم آمد و روز بروز به سمت کمال جلو خواهیم رفت. اینها هر دو را با هم میدانیم بنابراین هیچ رودربایستی هم نداریم، در هر رویدادی می‌رویم دقیقا، منصفانه، واقع بینانه دور از هر گونه خود فریبی مطالعه می‌کنیم، ببینیم کجا اشتباه کردیم. بررسی کردیم، در این جریان، در این حمله شبیحون حماسه‌آفرینی که این‌ها باوجود آثار ارزنده‌ای که داشت ضعفهائی هم وجود داشت، ضعف ها را شناسائی کردند برای این که برطرف کنند، ولی آن چه مهم بود این بود که بالاخره یک گروه، کوچک ازیک آمادسازی گسترده دشمن کرده بود.

دوسه روز ازآن درجبهه دزفول، دشمن بخیال خودش با تدارک چند روزه حمله قوی را بسوی نیروهای ما آغاز کرده بود، نیروها بموقع خبرشده بودند آتش بارهای آماده سلاح آماده، هوشیار وبیدار، درهمان اولین مرحله حمله دشمن چنان باوضربه زده بودند که این ها امیدوار بودند، آن ها می‌گفتند اول یک تیپ بعدگفتند نه یک لشگر آماده حمله

بوده، امیدوار بودند که این لشگر باین آسانیها دیگر توانایی تجدید آرایش را ندارد.

● تنگناهای اقتصادی

برادران ژاندارم وخواهرانی که اینجا کار میکنید و همکاری میکنید، هوشیار باشید، انسان اگر درخط تعالی افتاد اگر ازاین زندگی مزبله‌ای یک قدری خلاص شد اگر تمام همتش درخوردن وخوابیدن ولذت بردن‌های مادی منحصرنشد،اگر توانستارزش‌های‌متعالی‌تررابشناسد وبه اوّدل بدهد، وبه آنها عشق بورزد، مطمئن باشید که فرد وگروه و ملتی که روی باین ارزش‌های الهی بیاورد واقعاً شکست ناپذیر است وواقعاً می‌تواند امام وپیشوا وپیشگام والگو وپیشتاز متقین باشد. بازمن درشهر ایلام، این ها را یادمیکنم برای اینست که باید قدردان این تلاشها بود، درشهر ایلام دربیمارستان معلوم شد که بیشتر پزشکها هندی هستند، آنجا ازپیش پزشک کم داشتیم، پزشکهائی که آنجا بودند هندی بودند، یک پزشک لایق دلسوز مسلمان ایرانی هم مسئول بیمارستان بود اولاً خوداو با تمام توانش کار میکرد وبیمارستان ازمهر او سخت سپاسگزار بودند، ثانیاً آن پزشک ومسئول‌ها ازاین چند طبیب هندی بسیار متشکر بودند، میگفتند ازموقعی که ما زخمی‌های جنگ را داریم این پزشک هادیگر ساعت کار برایشان مطرح نیست، صمیمانه می‌آیند و میگویند حتی اگر ماحقوق کمتری هم بمناسبت تنگناهای اقتصادی جنگ دریافت کنیم خودمان را متعهد می‌دانیم کار بیشتر وخدمت بالاتر عرضه کنیم باین پزشکان هندی گفتم ازشما بعید نیست برای اینکه فرهنگ هندوستان فرهنگ مردمی است که ازنظر انتخاب آرمان ورامزندگی خودشان را باین تمنیات مادی نفروخته‌اند، این را یکبار سفیر هند اینجا میگفت شاید همین سه هفته قبل بود سفیر هند میگفت من میدانم که ملت شما پیروز است برای اینکه من که هندی هستم می‌دانم ملت ما هم درنبردهای تاریخ پیروزند، میدانید چرا؟ برای این که ما ملتی هستیم که فرهنگمان فرهنگی است که اسیر تمنیات و نیازمندی‌های مادی نمی‌شود، در برابر دشمنان ما یک هفته میتوانیم با چهار تا قرص نان زندگی کنیم، و ملتی که ، یک چنین خلقیاتی ساخته شده است شکست ناپذیر است، گفتم فرهنگ شما هندی‌ها ایجاب میکند که چشم به مادیات ندوزید و برای خدمت معنوی یک پزشک در این دوره تنگنا در جامعه ما آمادگی بیشتر از خودتان اعلام کنید. باز یاد میکنم از چند خواهر دلسوز با ایمان که پوشش آن‌ها، لباس آنها، رفتار آن‌ها، برخورد آن‌ها دربیمارستان پادگان ابوذر نشان دهنده عمق تقوا و ایمان درآن‌ها بود، اینها آنقدر نسبت به این بیماران مصدوم مهربانی کرده بودند که یک بیماری که تازه او را عمل کرده و آورده بودند از او احوالپرسی کردم سپاسگزارانه گفت من میخواهم از مهر این خواهرهای دلسوز سپاسگزاری کنم، نمیدانید این‌ها چگونه خواهرانه، از ما پرستاری می‌کنند و نمی‌گذارند ما دردورنج این همه جراحات وارده را درک کنیم. آفرین، آفرین بر این دختران زینب و زهرا آفرین بر این خواهران که حماسه زینب فرهنگ آن‌ها را دگرگون کرده است. آفرین بر این خواهران که خدمت در این سنگرهای شاق را برهر لذت دیگری در زندگی ترجیح داده‌اند و انقلاب معنایش اینست. انقلاب باید از شما خواهران چنین انسان‌هائی ساخته باشد و بسازد و انقلاب باید از شما برادران چنین پیشتاران مجاهدی ساخته باشد و بسازد، آنها که ساخته شده‌اند چه نیکو ساخته شده‌اند، خوشا بحالشان و آنها که هنوز ساخته نشده‌اند خدا یاریشان دهد تا خود را بسازند و بصورت چنین انسانهای ممتازی درآیند. برادران عزیز من، انتظار ما اینست که واحد شما از نظر عرضه صحیح و روشن‌گرانه و دلپذیر و هیجان‌آفرین اسلام عزیز و از نظر روشن کردن مسائل جاری در کشور، مسائل سیاسی، مسائل اجتماعی در رابطه با خارج، در رابطه با داخل، چنان توانا و موثر باشد که این برادران و خواهران حس کنند شما فرشتگانی هستید که بکمک آنها آمده‌اید تا آن‌ها در پیمودن این راه تکامل انقلابی تیز پاتر حرکت کنند. این انتظار ما است و امیدوارم شما در این خدمت موفق باشید و مشمول هدایت و عنایت خداوند و هم برادرها و خواهرها در این خودسازی موفق باشید و مشمول هدایت و عنایت خداوند متعال.

برادرها و خواهرها، میدانید که ما از نخستین روزهای انقلاب گفتیم ملت انقلابی ما با هیچ همسایه‌ای سرجنگ ندارد. مکرر اعلام کردیم وقتی میگوئیم انقلابمان صادر می‌شود معنایش این نیست که میخواهیم با سرنیزه انقلاب را صادر کنیم چون ما اصلاً به انقلابی که با سرنیزه صادر

بقیه در صفحه ۷

عاشورا حماسه جاوید

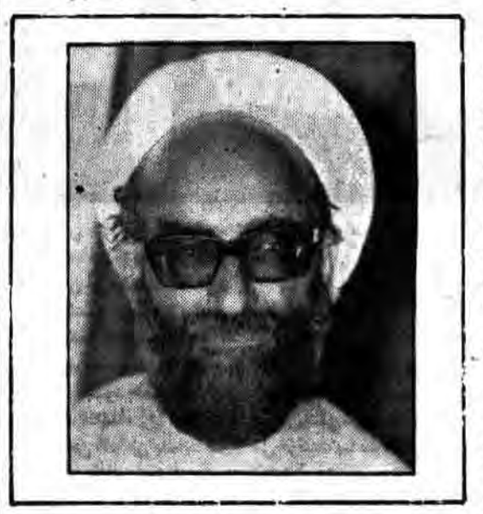

بسم‌الله‌الرحمن‌الرحیم

حادثه عاشورا حادثه‌ای است که از نظر کمیت خیلی، وسیع نمیباشد ولی در عین حال می‌بینیم که حادثه‌های تاریخ را تحت الشعاع خود قرار داده است و نیز شهادت‌ها و فداکاری‌ها را تحت‌الشعاع قرار داده است.

در طول تاریخ انسانها جانبازی‌های بسیار بوده لکن وقتی، عمقش را در دل‌ها بررسی میکنیم می‌بینیم که به عمق حادثه عاشورا نیست. این امر انسان را بر این میدارد که فکر کند، چرا؟ نکته اساسی اینجاست که این حادثه از نظر کیفیت خیلی بالاست. که او مردی است فرزند پیامبر (ص) بنام حسین بن علی (ع)، پدرش امیرالمؤمنین، مادرش فاطمه (س)، امام سوم شیعیان با زن و بچه همراه عده‌ای حرکت می‌کند علیه دیکتاتور زمان قیام میکند و دشمن با خشونتها، با شقاوتها و انواع جنایات که آبرا بروی آنها می‌بندد، شهیدشان میکند. اصل حادثه نیز نصف روز بیشتر طول نمیکشد، اصل حادثه، صبح روز عاشورا آغازش میباشد، ابتدا سخنرانی‌ها و خطبه‌هاست و سپس زد و خورد شروع میشود و بعد از ظهر روز عاشورا نیز خاتمه پیدا میکند، یک مطلبی که دور میزند بر هفتاد و سه نفر که یکی از آنها رهبر است و مدتش هم از چهار الی پنج ساعت تجاوز نمی‌کند. پس چرا اینقدر جان‌ها را قبضه کرده و تاریخ را متوجه خودش کرده است، اینرا وقتی انسان بررسی میکند می‌بیند که کمیت کار مطرح نیست بلکه کیفیت کار مطرح است. این کیفیت در چند موضوع خلاصه میشود که یکی از آنها نیت سیدالشهداء (ع) است. البته عوامل دیگری از نظر کیفیت دارد ولی یک عامل بسیار بزرگ مسئله نیت و هدف و خلوص اوست. خود حضرت، خانواده و اصحابش خلوصی داشتند که این خلوص باعث متوجه شدن دل‌ها به آن حادثه شد. در تاریخ دارد که فرزدق شاعر میگوید مادرم را میپردم مکه روز هشتم ماه محرم بود وقتی نزدیک حرم خدا شدم دیدم کاروانی میآید با جمعیت و زن و بچه تعجب کردم که چطور روز هشتم کاروانی از مکه خارج می‌شود در حالیکه همه سعی میکنند روز هشتم برسند به مکه که شب نهم را در عرفات باشند. نزدیک شدم دیدم حضرت امام حسین (ع) با اصحاب و اهل بیتش هستند، می‌گوید من مطلب را فهمیدم چون جریان را میدانستم،جلو آمده سلام کردم و حضرت بمن جواب داد. پرسیدم یا ابن رسول‌الله کجا میروید؟ فرمود در اینجا تصمیم قتل مرا داشتند حال تو بگو وضع کوفه چگونه بود؟ عرض کردم: دل‌ها با شماست ولی شمشیرها برشماست، تبلیغات براه انداختند و دستگاه حاکمه با پول و سرو صدا علیه شما کار میکند، امام جمله‌ای فرمود که آن جمله میتواند نشان دهد که عمق حادثه چقدر است. فرمود که: صدقت لله الامر وکل یوم ربنا فی شان ان نزل القضاء بما نحب فنحمدالله علی نعمائه و هوالمستعان علی اداء الشکر وان حال القضاء دون الرجاء فلم یتعهد من کان الحق ینته والتقوی سریرته اگر قضاء و قدر بر این باشد که، ما برویم جلو و دستگاه بنی‌امیه را برهم بریزیم. و واژگون نموده، حکومت را در دست بگیریم، حمد خدا را از خداوند متعال مددمی جویم که شکر کنم چنین نعمتی را که خدا بما عطاء نموده ولی اگر چنین نشد، و او مسلط شد و ما را گشت فلم من کان الحق نیته کسی که حق نیتش و تقوا شیوه‌اش است برایش مسئله‌ای نیست یعنی چه؟ یعنی برای من فرق نمی‌کند که برتخت حکومت و ریاست بنشینم یا اینکه سربریده‌ام روی تخت حکومت جبار باشد برای من فرقی نمی‌کند که دستم را ببوسند یا اینکه دستم را قطع کنند فرق نمی‌کند زن‌وفرزندم در حرم و درامن باشند و یا اینکه سوار شترها باشند.

و به اسیری راهها را بروند، خرابه‌ها را بپیمایند برای من فرقی نمی‌کند چون هدف خدا و رضای خداست، خوب ما می‌بینیم که رهبر اینجور فکر می‌کند این خیلی مهم است، برای اینکه وقتی نیت بزرگ بود، وصل به لایتناهاست، یعنی تمام وجودش در گرو خدا شده پیداست که حرکتش می‌شود حرکت خدا گونه، و این حرکت را خدا نگه می‌دارد و پاها بایک کشش چندین برابر خودش را نگه می‌دارد چون آن کسی که نیتش حق بوده و حرکت کرده برای خدا متناهی و محدود است ولی از آنجائی که برای نامحدود کار کرده و آنچنان از خودش گذشته از اهل بیتش گذشته که دردامن لایتناها بتمام معنا قرار گرفته است، این که دلها را قبضه کرده آن نیت است و آن خلوص است البته براین مطلب شواهد بسیار است از تاریخ سیدالشهداء (ع) است از تاریخ اهل بیت و بزرگوارش است از اصحاب گرامیش است و نمونه‌ای بسیاری از خود حضرت سیدالشهداء (ع) ما ملاحظه می‌کنیم که غیراز خدا نمی‌اندیشد، و این است که بزرگ است، می‌تواند خیلی برد داشته باشد و اگر ما بخواهیم پیاده کنیم در انقلاب خودمان باید بگوئیم یک رگی از میلیونها رگ الان وجود دارد یعنی رهبر ما با خلوصی که دارد البته آن خلوصی که حضرت سیدالشهداء (ع) داشت به آن اندازه که خودش بزرگ بود خلوصش هم بزرگ بود ورهبر انقلاب هم درحد خود چون اومعصوم بودو امام ورهبر مانائب امام عصر (عج) است ومردم هم آنهائی که خالصند وجلو جبهه وپشت جبهه را حفظ می‌نمایند خلوصشان اثر گذاشته وجلو توطئه‌ها راگرفته وبلواها رابه هم ریخته اینها همه رانیت می‌کند محور این همه کارها ومددها خلوص ونیت خالص مردم است واین نیت درحرکت امام حسین (ع) خیلی مبان وآشکارا است که برای آن نمونه دیگری درتاریخ وجود دارد.

هنگامیکه حضرت ازحرم می‌خواست خارج شود ایستاد وسخنرانی ایراد کرد وفرمود حمدخدا را، آنچه مشیت خداوند بدان تعلق بگیرد انجام می‌شود، همه حول‌ها وقدمها بستگی به خدا دارد ودرود خدا بررسولش وسلام خدا بررسولش بعد ازاین مقدمه فرمود مرگ برای فرزندان آدم قطعی است واین مرگ مانند یک گردنبدی است برگردن نوعروسان یعنی همینطوری که گردن بند زینت یک عروس است مرگ زینت است مرگ تکامل است مرگ رفتن ازیک خانه کوچک به یک خانه بزرگ است ولی اگر نسان بفهمد که واقعا زندگی چیست بعد می‌فرماید.

اگر می‌خواهید مرا که حسین پسر پیغمبر می‌باشم بشناسید وبدانید حرفم چیست اشتیاق یعقوب الی یوسف رادرنظر آورید چقدر من عاشقم، چقدر من دوست دارم شما را همانقدر که یعقوب دوست داشت، یوسف را ببیند، برای من یک خوابگاهی معین شده من به این خوابگاه خواهم رسید من این نقطه را ملاقات خواهم کرد و کانی باوصالی تتقطعها عسلان الفلوات بین النواویس و کربلاء دارم می‌بینم که گوشت بدنم را درندگان ریز ریز می‌کنند درندگان دشت کربلا فرار نمی‌شود کرد از این روز این روزی است که خدا برای من تعیین کرده باید بروم بسراغ این روز خط بالقلم.

قلم صنع، قلم ملکوت و قلم خدا مسلم شده که من باید بروم خوب حالا اگر می‌خواهید ببینید من نسبت به این کاری که خدابرای من در نظر گرفته فکر م چطور است.

رضا الله رضانا اهل البیت نصبر علی بلائه و یوفینا اجورالصابرین.

آنچه رضای خداست، رضای ما اهل بیت است هر چه خدا بخواهد ما به آن خشنودیم اگر خدا بخواهد زنده باشیم خشنودیم شهید باشیم خشنودیم، بچه‌هایمان در غم باشند خشنودیم سوار بر شتر بشوند خشنودیم هر چه خدا بخواهد و این است که امام حسین را اینقدر بزرگ کرده است، اینست که حادثه را اینقدر عمیق کرده است و الا حادثه کماً چیزی نبود عرض کردم در تاریخ بسیاری حوادث هست که افراد بیشتری و هدف هم چه بسا فی‌سبیل‌الله بوده ولی اینقدر نیت بالا که هیچ چیز نباشد بجز خدا، غرق در توحید، این خیلی بزرگ می‌کند کار را.

نصبر علی بلائه ما بر امتحانی که خداوند می‌خواهد از ما بکند قدرت داریم و صبر می‌کنیم یعنی عرضه و قدرت آنرا داریم و خداوند هم در ما توفیق آنرا ایجاد کرده و صبر می‌کنیم با تمام این‌ها من ایستاده‌ام و یوفینا أجور الصابرین البته اینها بی‌مزد نخواهد ماند وخداوند عوض می‌دهد عوض لایتناها وعوض خدا خیلی بیش از این حرفهاست لن تشذعن رسول الله (ص) لحمته وهی مجموعة له فی حظیره القدس تقسر بهم عینه وینجز لهم وعده من قطعه‌ای از گوشت پیغمبر (ص) هستم واین گوشت از پیغمبر اکرم (ص) جدا نمی‌شود وهمانطور که پیغمبر اکرم (ص) هدفش خدا بود من هم این هدف ودین را با خون خودم نگهاش می‌دارم حالا بنابراین من کان باذلا فینا مهجته موطنا علی لقاء الله نفسه فلیر حل مصنا فاننی راحل مصبحاً ان شاءالله هر کس که حاضر است جانش را بدهد مهجتش را بدهد یعنی خون قلبش را هر کس حاضر است بریزد وخودش را آماده کرده برای لقاء خدا، حرکت کند، کوچ کند که فاننی را حل مصبحاً انشاء الله من فردا صبح حرکت می‌کنم هر کس آماده لقاء خداوند است آماده باشد فردا با من حرکت کند خوب ما می‌بینیم یک همچون عشق وشوری دراین حرکت با اخلاص وخدائی وجود دارد این است که اگر انسان کارش خدائی باشد اجر ومزدش را خواهد گرفت هرکسی درحد خودش ولی امام حسین (ع) مجسمه‌ای از خلوص ونیت ونور بود یعنی دگر استخوان حضرت سیدالشهداء (ع) استخوان حسین نبود خون او خون حسین نبود بدن او بدن حسین نبود استخوان شده بود خدائی گوشت شده بود خدائی خون شده بود خدائی تمام وجودش شده بود خدائی یعنی خودش نبود وهمه‌اش خدا بود و واقعا همینطور بود وراستی همینطور بود ولذا است که ما در زیارتنامه حضرت ابا عبدالله الحسین می‌خوانیم السلام علیک یا ثارالله وابن ثاره سلام برتو ای خون خدا وپسر خون خدا، خدا که جسم نیست خدا که ماده نیست، خدا که بدن ندارد که خون داشته باشد، امام حسین خون خداست این معنایش این است که یعنی حسین آنچنان غرق در خدا شد که خونش خون خدا بود این بعد می‌تواند انسان را بسیار بزرگ و عظیم کند گاهی اوقات که انسان در زندگی مردان خدا غور می‌کند می‌بیند که واقعاً آنها در چه سطحی بودند و چه جور فکر می‌کردند چه جور عشق داشتند و یک جمله‌ای از سیدبن طاوس (ره) از لهوف عرض می‌کنم که سید می‌گوید امام حسین (ع) در روز عاشورا هرچه از اصحابش بیشتر شهید می‌شدند چهره‌اش برافروخته‌تر می‌شد، روشن‌تر می‌شد باز می‌شد یک شکفتگی داشت یکی از لشکریان عمربن سعد می‌گوید: بعد از غروب عاشورا من آمدم بالای گودال قتلگاه و نگاه کردم بصورت امام حسین (ع) دیدم مثل خورشید می‌درخشد و باز و روشن است یک‌شعری دارد نیر (نیر از شعرائی است که برای امام حسین (ع) شعر سروده) یک صحنه‌ای را مجسم کرده و: کانه زبانحالی است بین امام حسین (ع) و جبرئیل در گودال قتلگاه گوئی جبرئیل آمده در گودال قتلگاه در برابر امام حسین (ع) ایستاده تا تیر و سنگ به آقا نخورد یک چنین منظره‌ای را نیز شاعر در شعر خود مجسم کرده که دو بیت آن این است:

جبرئیلارفتنتزین‌جانکوست
رومشوحائل‌میان‌ماودوست
جبرئیلا شه پرت را بازگیر
تا ببارد بر تنم باران تیر

یعنی من اینچنین خودم را آماده کرده‌ام این اخلاص و معنا اینقدر کربلا را عمیق کرد و حادثه را بزرگ نموده است

واین نیت سرایت کرد در اصحابش، سرایت کرد در اهل بیتش یعنی اینها همه خالص وهمه مخلص بطوری که وقتی امام حسین (ع) در بین راه مکه به کربلا است خواب می‌بیند از خواب بیدار شده کلمه استرجاع برزبان می‌آورد ومی‌فرماید اناالله وانا الیه الراجعون علی‌اکبر هم نزدیکش حرکت می‌کرد مرکب او هم نزدیک مرکب حضرت‌اباعبدالله‌الحسین(ع) بود عرض کرد که گرچه اناالله وانا الیه الراجعون که کلمه استرجاع است خوب است ولی چطور که کلمه استرجاع برزبان جاری کردید فرمود خواب دیدم ندائی منادی نداء می‌داد که اینان می‌روند ومرگ هم به استقبالشان می‌آید، جناب علی‌اکبر سئوال می‌کند: مگر ما برحق نیستیم حضرت می‌فرماید چرا برحقیم، پس ما از مرگ باکی نداریم که امام حسین (ع) در حق او دعا فرمود این هدف اهل بیت وخودش را روشن می‌کند.

اصحاب هم همینطور بودند ذهیر، حبیب و... همه خالص همه مخلص یک چنین حرکت پرجوش وپرمعنائی داشتند.

لاقول الا بالعل ولاعمل الابالنیه ولانیته الاباصابه السنه

یعنی هیچ سخنی بدون عمل قیمت ندارد وهیچ عملی بدون نیت خدائی وخلوص وحرکت در راه لایتناها ارزش ندارد یعنی عمل بایستی واقعاً نشات گرفته از آن باطن وجود انسان وآن جنبه معنوی وجنبه خدائی باشد ودنبالش یک جمله‌ای دیگر است که هیچ نیتی پذیرفته نیست مگر اینکه منطبق باشد با سنت یعنی چه یعنی اگر عصر پیغمبر اکرم است با حرکت پیغمبر منطبق باشد اگر عصر ائمه علیهم‌السلام است با حرکت ائمه منطبق باشد اگر درغیبت کبری است با حرکت کسانی که ائمه آنها را تعیین کرده‌اند منطبق باشد یکچیز خاصی است و آن این است که اینرا می‌خواهد بگوید که چه‌بسا انسان یک حرکتی بکند هدفش هم خدائی پیش خودش باشد و دراینراه اشتباه بکند و این خدائی نباشد درهوا و هوس باشد مثل خوارج نهروان که خوارج نهروان نماز هم می‌خواندند روزه هم می‌گرفتند و با امیرالمؤمنین هم می‌جنگیدند و این با سنت مناسبت ندارد این است که اصابه السنه بایستی برای خدا باشد براساس قرآن و براساس رهبر که قرآن تعیین کرده و همیشه نسبتها خالص باید باشد روی آن ریل هم باید بیفتد و خالص باشد و این چیز بسیار سازنده‌ای است.

شهیدان بکاروان

جواد محدثی

(«حر»، وجدانی که بیدار می‌شود)

امواج حقیقت، وقتی پخش می‌شود جانهای آماده واندیشه‌های مستعدودلهای لایق ، آنرا می‌گیرد. جهان، سراسر امواج حق است، منتهی گیرنده باید قوی وسالم باشد.

سخنان امام(که در قسمت پیش نقل شد) وجدان خفتهٔ «حر» را بیدار کرد وزمینهٔ «حریت» اورا فراهم ساخت.

طوفانی ازبیداری، دریای دلش را به موج نشاند...

– آیا به حسین، بپیوندم وزندگی وموفقیت ومنصب خویش را فدا کنم؟امنکه فرمانده مقرب سلطهٔ حاکمم،...من که مورد اعتماد آنان وامیر لشگرم...

یا... یا اینکه باامام، بجنگم...بی‌شک، عذاب همیشگی دراین نهفته است.

جبههٔ حسین، جبههٔ حق وعدل وداد وجهاد وجاودانگی است.

جنگ نزدیک است.

اگر بماند، بی‌شک بایددر صف قاتلان امام قرار گرفته، دست به خون پاکان بیالاید.

«حر» درآستانهٔ این«تولد»مجدد ودراندیشهٔ انتخاب راهی است که می‌بایست تنها بپیماید. «انتخاب»،...دشوارترین لحظه‌ای که بر انسان می‌گذرد.

***

حر، تصمیم خویش را گرفته است.

از«ابن‌سعد»می‌پرسد: آیاواقعاً با این مرد، جنگ خواهی کرد؟

– آری...جنگی که کمترین اثر آن، جدا شدن سرها و دستهاست...

حر، راه «آزادی»را پیش می‌گیرد.

از صف سربازان، کناره می‌گیرد.

«مهاجربن اوس» یکی از سپاهیان ابن زیاد، از دیدن«حال» حر، واضطرابش نزدیک آمده می‌پرسد:

– ای حر!...من تورا «ترسونمیدانستم» شجاعت وبی‌باکی ودلاوری تو در میان عرب، ضرب المثل است. اگر ازمن دربارهٔ شجاعترین رزمندگان بپرسند، هرگز ازنام تو نمی‌گذرم از این گروه اندک که درمخاصرهٔ ماهستند می‌ترسی؟!...

– ازخدا بیم دارم.

– برای چه از خدا؟!

– چون میخواهند مردی را مظلومانه بقتل برسانند.

– حسین مظلوم نیست... چون بر خلیفه شوریده وقصد اخلالگری وایجاد ناامنی دارد.

– دراین وضع، صلح و آرامش هست ولی برای یزید وعمال جیره خوار او و وابستگان به دستگاهش...

مرد می‌پرسد:

– اکنون چه قصد داری؟

«حر»:

– می‌خواهم از دو راهی بهشت ودوزخ، راه بهشت را برگزیده به حسین(ع) ملحق شوم. اگر چه قطعه قطعه شوم ومرا در آتش بسوزانند، چون مرا تاب تحمل آتش جهنم نیست....

– یابن رسول الله!.. آیا توبه‌ام پذیرفته می‌شود؟

من همان کسم که راه را برتو گرفتم وبر دل خاندانت ترس ریختم.

اینک، آگاهانه واز روی شناخت بسوی تو آمده‌ام.

می‌خواهم که با فدای جان در رکاب تو ودر راه آرمان وهدف مقدست. توبه کنم. آیاتوبه‌ام پذیرفته است؟!...

انتظار...

حر، چند لحظه میان یأس وامید می‌گذراند. بدی‌های خویش را بیاد می‌آورد. مأیوس می‌شود، کرم وبزرگواری حسین را به یاد می‌آورد، امیدوار می‌گردد...

– آری ای حر، خداوند، توبه‌ات را می‌پذیرد.

اشک شوق دردیدگان حر حلقه زده است.

«حر»، اینک درجبههٔ «احرار »است. از «بردگی» سپاه ستم، به «آزادگی» اردوگاه عدالت رسیده است.

راهی طولانی وپر خطر...اما بایک «انتخاب»

***

حر ازامام اجازه می‌طلبد تا اهل کوفه را نصیحت وارشاد کند.

درمقابل ارتش وسپاه دشمن می‌ایستد، لشگریانی که تا چند لحظه پیشتر، خود، فرماندهی گروه هزار نفری آنانرا بعهده داشت.

در دل حر.... و سپاه کوفه، چه می‌گذرد؟....

حر، تولدی تازه یافته است و چهره‌ای نوین بخود گرفته است و می‌خواهد که «خود» را دراین چهرهٔ جدید، به همه نشان دهد و آنچه را که «شده» است در معرض لمس و دید و درک همگان –دوست و دشمن قرار دهد و اعلام کند که «حر» است و آزاد....

رودرروی سپاه کوفه می‌ایستد و آنان را براین پیمان‌شکنی و جفا و نیرنگ، ملامت و نفرین می‌کند و وجدان آنان را به زیر تازیانهٔ ملامت می‌کشد....

سپاه کوفه که تاب شنیدن این سخنان را ندارند، با دنائت و پستی، بسویش تیر می‌بارند، و.... حر، در حال حمله، این رجز را می‌خواند:

«من حر و زادهٔ حرم.»
«دلاور و شجاعم.»
«نه ترسی دارم تا پا به فرار گذارم»
«و نه هراسی از شمشیرهاتان...»
«می‌ایستم»
«و بخدا سوگند، تا نکشم، کشته نمی‌شوم»
«پیش میروم و بازنمی‌گردم»
«ضربتی می‌زنم که دونیمتان کند.»
«و هرگز دست از نبرد با شما فرومایگان برنخواهم داشت»

شمشیری برهنه در دست دارد و تیغ می‌زند و پیش میرود.

***

پیکر پاک حر را بسوی اردوگاه امام آورده‌اند. حسین به بالین او آمده است. حر، هنوز رمقی در بدن دارد که امام(ع) چهرهٔ خونگرفته‌اش را نوازش می‌کند و می‌فرماید:

«... تو همانگونه که مادرت، تو را «حر» نام نهاده، حر و آزادی»

«تو حری. هم دراین دنیا و هم در سرای آخرت.....»

«حج اکبر»، عاشورا یا «عیدقربان»؟!

عاشورا، محکی بود که خیلی‌ها با آن شناخته شدند.

هم خوبان..... هم بدان،
هم حقیرستان..... هم باطل پرستان
هم صاحبان «ولایت»..... هم مخالفان «امامت»
هم خالصان مخلص..... هم ریاکاران هفت رنگ.....
هم اهل شعار..... هم مردان کاروکارزار.
هم «وارستگان»..... هم «وابستگان»،
هم زاهدان انقلابی..... هم زرپرستان زاهدنما،
هم صادقین..... هم دروغگویان لاف زن.

چرا که، لحظه، لحظه امتحان و آزمایش است. صحنه، صحنه تجربه و تصفیه است «روز، روز باز شناختن سره از ناسره، شایسته از ناشایست، «خودی» و بیگانه است. کربلا، محک تجربه است تصفیه گاه است، «فتنه» است (فتنه: نهادن طلا درکورهٔ آتش برای جدا شدن خوب از بد)

کربلا، تجلیگاه با ارزش‌ترین خصلتهای انسانی است.

کربلا، سنگر بروز حق خواهی و ایثار و فداکاری و جانبازی است.

کربلا، تاریخ است، مدرسه است، دانشگاه است، معلم است، نبرد حق و باطل است، «میزان» شناخت چهره‌هاست «ملاک» تشخیص «صداقت»از «دروغ» و تزویر است.

و کربلا، کربلاست.

***

حج نیمه کارهٔ حسین درعاشورا کامل گشت.

حسین، برنامهٔ «مکه» رادر «کربلا» پیاده کرد.

حسین احرام راروز عاشورا درکربلا بجای آورد.

همانجا «لبیک، اللهم لبیک» گفت.

همانجا محرم شد.

همانروز، درظهرها عاشورا، «عید قربان» رابرپانمود.

همانروز سعی بین صفا ومروه نمود.

احرام حسین، آن پیراهن کهنه‌ای بود که از خواهرش زینب گرفت وپوشید تادشمن پس ازشهادتش ازتن وی، برون نیاورند.

لبیک حسین، آن آمادگیش برای شهادت ولقاء الله بود .

قربانی حسین، هفتادودوسر باز جانباز بود، ابوالفضل، علی اکبر، قاسم، عون، جعفر، عبدالله، علی اصغر، بریر، حبیب، مسلم، نافع، حر، انس و... که هرکدام، مظهر صدق وصفا وآزادگی وتقوا بودند.

سعی حسین ازصفای خیمه گاه تامروهٔ میدان بود.

آنروز بارها وبارها این فاصله راطی کرد،

گاهی برای حمله
گاهی برای آوردن پیکر شهداء به خیمه.
گاهی برای حضور بر بالین جوانان شهید،
گاهی برای دفاع از حرم و اهلبیت و خیمه‌ها.
گاهی برای آب خواستن برای علی‌اصغر و کودکان تشنه
گاهی برای موعظه و ارشاد سپاه دشمن
گاهی برای یاری برادرش عباس در میدان جنگ.
کربلا، منای حسین بود.
کربلا، قربانگاه هفتاد و دو تن از زبدگان بود.
کربلا، حج اکبر امام حسین بود.
مگر نه اینکه خدا، در کربلا هم هست.
پس هر جا که او هست، طواف هم همانجاست.
«ما را طواف کعبه، بجز دور یار نیست.
کز هر طرف رویم، خدا روبروی ماست»

***

علی‌اکبر، با چشمان اشک آلود، از پدر اجازهٔ میدان می‌گیرد.

جان را «فدا» می‌کند، و به شهادت می‌رسد.

حسین، بالای سرش، دردمندانه چشم به آسمان می‌دوزد و این کلمات را می‌توان از چهره‌اش خواند که:

«خدایا این قربانی را در راه اسلام بپذیر»

قاسم، این جوان سیزده ساله که یاه‌گار امام مجتبی (ع) است در میدان، پس از نبردی دلیرانه برزمین می‌افتد، وحسین. در بالین او حاضر می‌شود.

تشنگی در خیمه‌ها بیداد می‌کند.

وعباس، جهت آوردن آب، روانهٔ میدان می‌شود: با نیروهای دشمن درگیر می‌شود وبه شهادت میرسد.

یاران حسین، یکایک به شهادت رسیده‌اند.

از کوچک وبزرگ.... از بنی‌هاشم ودیگران.

وحسین، تنهاست....

چهره‌اش درهاله‌ای از افروختگی شوق آمیز فرو رفته است.

امام، روبه دشمن....

هل من ناصر.....؟
هل من معین.....؟

وجواب: ....؟

از هرسو به امام حمله می‌آورند.... وامام این رجز را می‌خواند: «القتل اولی من رکوب العار....» وحمله می‌کند: الله‌اکبر.... الله‌اکبر.... از شمشیرش خون می‌چکد، ضربه‌ها پیاپی برامام وارد می‌شود وامام برزمین می‌افتد..... «شهادت....»

«براین دشت خاموش بریاد دارم که:
«مرغان، سرود سفر ساز کردند.
«هوا سخت تاریک ونامهربان شد
«تو گفتی که فریادی از دشت برآسمان شد
«چه گلها که برخاک عریان فرو ریخت
«چه گلها..... که غمناک، برخاک.....

(پایان)

بررسی علل قیام عاشورا

بسم‌الله الرحمن الرحیم
وصل‌الله علی الحسین علیه‌السلام
... بذل مهجته فیک لیستنقذ عبادک من الجهاله وحیوة الضلاله

... جان خود را در راه تو بخشید، وفدا نمود، تا بندگانت را از جهالت وسرگردانی گمراهی نجات دهد.

زیارت اربعین امام حسین (ع)
امام صادق (ع)

بار دیگر تمامی افکار واندیشه‌ها، بسوی نهضت حسینی وحماسه سیدالشهدا، جلب می‌گردد..

بار دیگر شهادت مظلومانه آنحضرت جانها وقلوب شیعیان او را به درد می‌آورد. وهمه بی‌اختیار آرزو می‌کنند ای کاش با او بودند ودر کربلا ودر رکاب آنحضرت به شهادت می‌رسیدند... وآرزو می‌کنند که خداوند آنان را از انتقام گیرندگان خون آن حضرت با ولیش، امام مهدی (عج) قرار دهد.

وبار دیگر از خود می‌پرسیم، هدف آن حضرت از نهضت پرشور شهادت مظلومانه خود وفرزندان ویارانش چه بود وبرای چه به اسارت بهترین وعزیزترین کسانش راضی شد؟

در پاسخ این سوال چه کتابها که نوشته شد وچه اشعاری که سروده گردید. وامیدواریم بتوانیم بیاری خدا، خلاصه‌ای از آنچه را که درباره ماهیت وهدف نهضت سیدالشهدا (ع) گفته شده است، بیان کنیم.

برنامه سیدالشهدا (ع)

برنامه ودستور العمل الهی امام حسین (ع) قیام و«شهادت» بود، آن حضرت متعهد بود تا با نثار خون خویش، حکومت بنی‌امیه ویزید را که خود را خلیفه پیامبر (ص) می‌نامیدند، باطل وضد اسلامی، معرفی نماید واسلام را زنده نگهدارد وبندگان خدا را از جهالت و گمراهی نجات بخشد و در زیارت اربعین آن حضرت، اینگونه شهادت می‌دهیم:

شهادت می‌دهم که تو به عهد خدا و فاکردی‌و در راه او جهاد نمودی.....(۲)

آری حضرت سیدالشهدا (ع)، بهترین و روشن‌ترین مصداق این آیه می‌باشد: **من المومنین رجال صدقوا ما عاهدو الله علیه فمنهم من قضی نحبه و منهم من ینتظر و مابدلوا تبدیلا (احزاب آیه ۲۳)**

براستی مگر موقعیت آن حضرت و اوضاع محیط زندگی او و موقعیت اسلام و مسلمین در دوران امامتش چگونه بود که تنها با شهادت و نثار خون پاک سیدالشهدا(ع)، حفظ اسلام و زنده نگهداشتن سنت رسول خدا (ص) ممکن می‌باشد؟ برای یافتن پاسخ این سوال بناچار اوضاع جامعه در دوران «امامت» امام حسین (ع) را بررسی می‌نمائیم.

اوضاع جامعه در دوران امامت سیدالشهدا(ع)

جامعه در دوران امامت آن حضرت، سرشار از انحرافاتی بود که ریشه در عادتها و سنتهای‌جاهلی و شرک آلود قبل از اسلام داشت و پس از رحلت پیامبر خدا (ص) این انحرافات، و این بدعتها رفته رفته اوج گرفت بارزترین نمونه این انحرافات، بدست آوردن حکومت بخشی از قلمرو اسلام، یعنی «شام» توسط معاویه فرزند ابوسفیان بود. ابوسفیان، در خاندان بنی‌امیه، بزرگترین دشمن اسلام بشمار می‌رفت، دشمنی که بیش از ۲ سال با پیامبر خدا (ص) جنگیده بود و پس از فتح مکه بدست پیامبر ومسلمانان، برای حفظ جان خود و ادامه دشمنی و مبارزه با اسلام بظاهر مسلمان شد.

معاویه در راه مبارزه با اسلام و خاندان پیامبر (ص) و حضرت علی (ع)، تا آنجا پیش رفت که «نماز جمعه» را در «چهارشنبه» آنهم بحالت مستی می‌خواند، لعنت نمودن دامادرسول‌خدا واولین مومن به اسلام حضرت علی (ع) را رایج نمود، و هزاران بدعت دیگر در دین اسلام وارد نمود، تاجائی که هنگامی که حضرت امیرالمومنین (ع) درمحراب عبادت به‌شهادت رسید، مردم شام گفتند مگر علی (ع) نماز هم می‌خواند.

در ادامه سیاست ضداسلامی بنی‌امیه یزید حاکم بر چنین جامعه و چنین مردمی شد؛ جامعه‌ای که رفته رفته، از اسلام دور شده و به «جاهلیت» قبل از اسلام نزدیک میشد. یزید فردی بود که برخلاف معاویه حتی حاضر به حفظ ظاهری از اسلام نیز نبود و آشکارا تمامی اعمال حرام را انجام می‌داد و اساساً در زمان معاویه، به فساد و عیاشی وبی‌بندوباری شناخته شده بود یزید آشکارا با اسلام مخالفت میکرد و اساساً «اسلام» و «وحی» و نهضت الهی پیامبر خدا (ص) را غیر واقعی معرفی می‌نمود و این مفاهیم را بهانه‌ای برای حکومت خاندان «بنی‌هاشم» می‌شمرد.

چنانچه در شعری که به یزید منسوب است، چنین می‌گوید:

لعبت هاشم بالملک فلا
جاء خبر ولا وحی نزل

بنی‌هاشم با حکومت‌بازی کردند، هیچ خبری نیامده است ووحی نازل نشده است.

وضعیت شیعیان

در چنین جامعه‌ای، شیعیان علی (ع) در نهایت فشار واختناق بودند. شیعیان تنها کسانی بودند که بعلت پیروی از امامان معصوم، اسلام واقعی را می‌شناختند. ودر برابر انحرافات از دین وبدعتهای وارد بر شرع مقدس مقاومت می‌کردند واز همان آغاز انحراف جامعه اسلامی پس از رحلت پیامبر (ص) همواره معترض بوده وحاضر نبودند حکومت وسلطه ستم را بپذیرند. از این رو بود که معاویه دستور داده بود هر جا شیعه‌ای یافتند بکشند وحتی اگر گمان می‌بردند که کسی شیعه است همین احتمال کافی بود برای قتل وکشتن (۳)

ویزید نیز بلافاصله پس از بدست گرفتن حکومت، در این باره به تمامی عمال خود، دستورات شدیدی، ابلاغ میکرد وبدینسان شیعه بودن جرم بزرگی شمرده می‌شد.

سطح اطلاع مردم از اسلام

همانگونه که داشتیم بجز شیعیان وپیروان خاندان پیامبر (ص) اکثر مردم براثر دوری از خاندان پیامبر (ص) و قرار گرفتن در معرض تبلیغات زهرآگین معاویه و یزید، نه تنها از اسلام چیزی نمی‌دانستند بلکه با حضرت امیرالمومنین (ع) و خاندان پاک پیامبر و شیعیان آنان دشمنی می‌نمودند و لعنت بر آنان را واجب می‌شمردند!! و بدین ترتیب جز معاویه و یزید، کسی دیگر را بعنوان جانشین و خلیفه پیامبر (ص) نمی‌شناختند!!

از سوی دیگر اکثریت مردم زمان یزید، اساسا زمان پیامبر (ص) را درک نکرده بودند و بعلت ممنوع کردن نقل احادیث و روایات پیامبر (ص) توسط حکومت غاصب با سخنان و معارف آن حضرت آشنا نبودند. تنها عده معدودی از آنان، که اکنون دیگر بیش از ٦۰ سال از عمرشان گذشته بود، و پایشان بر لب گور بود، در دوران حیات پیامبر خدا (ص)، کودکی بیش نبودند. و بدیهی است که آشنائی چندانی با معارف و سخنان آن حضرت نداشتند اعتقاد به قومیت گرائی و «ناسیونالیسم عرب» و برتر شمردن عرب بر غیر عرب که اهمیت دادن، ارزشهای اصیلی چون تقوی و علم و تحریف مفاهیم اسلامی هزاران بدعت و انحراف دیگر جای اسلام و تعالیم اسلامی را گرفته بود.

اختناق عمومی

بدیهی است که فشار و اختناق به شیعیان و «تفکر شیعی» محدود نمی‌شد، هر کس که می‌خواست کوچکترین اعتراضی علیه ظلم و جنایات یزید اعمال نماید، در معرض خطر قرار داشت. این اختناق مانع از رسیدن تفکر شیعی و فرهنگ ائمه اطهار به مردم عادی می‌گردید. چرا که شیعه بودن جرمی بزرگ محسوب می‌شد وشیعیان میبایست که «شیعه بودن» خود را مخفی نمایند واز این رو نمی‌توانستند آزادانه با مردم تماس بگیرند وسخنان واقعی پیامبر اکرم وپیشوایان معصوم وپیام امام زمان، حضرت حسین (ع) را به آنها برسانند واسلام واقعی را به آنان معرفی کند ومردم را بر باطل بودن حکومت یزید آگاه سازند وبدانها بفهمانند که بنی‌امیه ویزیدبن معاویه این جرثومه فساد وبی‌بند وباری، جانشین پیامبر، «خلیفه مسلمین» و «امیرالمومنین» نیستند. واین اعمالی که اینها انجام میدهند ودیگران را بدان امر می‌کنند از اسلام بدور است وچیزی جز پیروی شیطان وهوای نفس نیست.

این اختناق تا آنجا شیعیان را در رساندن پیام امام حسین (ع) محدود می‌نمود ودر فشار قرار می‌داد که، امام علیه‌السلام، شیعیانش را به پنهان نگه داشتن سخنانش امر می‌کرد وتاکید می‌نمود که تنها با افرادی که مطمئن ومورد وثوق شما هستند سخنان مرا در میان بگذارید.

بعنوان نمونه، پس از وفات امام حسن مجتبی (ع) ودو سال قبل از مرگ معاویه، امام حسین (ع) پس از حدود ۷ سال که از دوران امامتشان می‌گذشت همراه به با عبدالله‌بن جعفر وعبدالله بن عباس (از بزرگان وپیران مسلمان) به حج رفته وبنی‌هاشم وانصار وسایر مردم را جمع نمود ودر اجتماع پیش از هزار نفر در منی برای آنان خطبه خواند. واز سختی‌هائی که بر خاندان پیامبر وشیعیان وارد شده بود، سخن گفت وآیات قرآن درباره اهل بیت عصمت (ع) وخاندان پیامبر را تلاوت وتفسیر فرمود در این خطبه آن حضرت قبل از هر چیز شیعیانش را چنین سفارش می‌نماید:

اسمعوا مقالتی و اکتموا قولی. ثم ارجعوا الی امصارکم و قبائلکم من امنتموه و وثقتم به فادعوا هم الی ما تعلمون

یعنی: سخنم را بشنوید و گفته مرا پنهان ساخته و کتمان کنید. سپس بسوی انصار قبائل خود برگردید و هرکس را که امین و مورد اطمینان و وثوق شما بود، آنچه را می‌دانید به آنها برسانید.(٤)

بدین ترتیب اگرچه فساد و جنایات معاویه و بدنبال او یزید، برهمگان آشکار بود اما دراین جو اختناق ودرشرایطی که آن عده معدود «شیعه» که حقایق را می‌دانستند، به جرم پیروعلی (ع) بودن درتعقیب بودند و جانشان درمعرض خطر بود، درچنین شرائطی از هیچکس صدائی بر نمی‌خواست و حقایق آشکار نمی‌گردید.

بنی‌امیه و یزیدبن معاویه با استفاده از دستگاه تبلیغاتی عظیم خود برجنایات سرپوش می‌گذاشتند. درچنین وضعی بیم آن می‌رفت که با گذشت یک نسل- دیگر از اسلام، جز اسمی، و از قرآن جز خطی باقی نماند.

بدین ترتیب ملاحظه می‌کنیم که اولاً امکان هرگونه عمل تبلیغی از امام حسین(ع) و یارانش گرفته شده است.

ثانیاً: مردم از اسلام چیزی جز آنچه معاویه و یزید، گفته‌اند، نمی‌دانند. و یا آن اندک که می‌دانند جرأت ابراز آنرا نداشته و مجبور به کتمان عقاید خود هستند.

عمال معاویه، از این پس دست به کار جعل احادیث برای درست کردن سوابق نیکو و فضایل معاویه شدند و از آن ببعد در تمام مساجد و برفراز تمام منابر و حتی در مکتب خانه‌ها اطفال احادیث در فضائل معاویه این دشمن دیرینه اسلام را، نعوذبالله، همچون قرآن به کودکان می‌آموختند (۵) بدین ترتیب آیا از اسلام واقعی، چیزی به مردم علوی می‌رسد؟ و لذا هیچ تعجبی ندارد که ببینیم مردم، امام حسن مجتبی (ع) را در جنگ با معاویه تنها گذاشته و «مسلم بن عقیل» فرستاده امام حسین (ع) به کوفه را رها کردند تا آواره شد و به شهادت رسید.

ثالثاً: شیعه بودن جرم بزرگی است، و معاویه و یزید عمال خود را در سراسر قلمرو اسلام، و در تمامی شهرها مامور کرده‌اند تا شیعیان را شناسائی نموده و بقتل برسانند، حتی اگر در غارها و در زیر سنگها باشند وحتی اگر جز حدس و گمان، هیچ دلیلی بر شیعه بودنشان نباشد. در حالیکه در همین زمان، کفار و زنادقه مورد احترام بودند. در همین حال، بزرگمردانی همچون «حجر بن عدی» و یازده یار با وفایش به شهادت می‌رسیدند.

از طرفی با در نظر گرفتن اینکه همان تعداد معدود شیعیان همه در ثبات قدم و استواری کافی در راه حمایت از اهل بیت عصمت و طهارت برخوردار نبوده‌اند، بخوبی میتوان دریافت که با ادامه سیاست بنی‌امیه و یزید، به همین صورت یعنی ادامه جو اختناق و اوج گرفتن و دستگیری و تعقیب و بقتل رساندن شیعیان. دیگر نمی‌توان امیدوار بود که اسلام و سنت پیامبر (ص) و فرهنگ اسلامی ائمه اطهار (ع) بتواند بماند و به حیات خویش ادامه دهد.

امام حسین (ع) در برابر معاویه

در اینجا لازم است پاسخ یک سئوال را بدانیم و آن اینست که: چرا حضرت سید الشهداء (ع) در زمان معاویه قیام نمود؟ به این سئوال پاسخهای فراوانی داده شده است که به دو نمونه از آنها بطور اختصار اشاره می‌کنیم.

اولا مسئله قرار داد صلح امام حسن (ع) و معاویه: همانگونه که می‌دانید امام حسن مجتبی (ع) پس از خیانت فرماندهان لشکر خود و ناممکن شدن ادامه جنگ با معاویه، پیشنهاد صلح معاویه را پذیرفت. و قرار داد صلح منعقد شد. بر طبق این صلح نامه که سود فراوانی برای اسلام و مسلمانان داشت، امام حسن مجتبی و حضرت سید الشهداء (ع) متعهد شده بودند که تا معاویه زنده است اقدامی علیه او انجام ندهند. از سوئی دیگر، مسئله «پیمان» وفای به «پیمان» در میان اعراب از اهمیت خاصی برخوردار بود و هر کس پیمان را می‌شکست، گناهکار و مقصر شناخته می‌شد. از این جهت امام حسین (ع) برای اینکه حجت رابر مردم تمام کرده باشد که بدانند آن حضرت پیمان شکن نیست و این معاویه است که بعلت ماهیت ضد اسلامی و خیانت پیشگی، پیمان را مکرراً نقض می‌نماید. و بعلاوه از این طریق هیچ بهانه‌ای نیز بدست معاویه داده نمی‌شد تا به اقدامات جنون آمیز علیه شیعیان دست بزند و آنان را نابود سازد. آن حضرت، خود بارها در برابر اصرار مکرر برخی شیعیان مبنی بر قیام علیه معاویه، به این «پیمان» اشاره نمودند و گفتند تا معاویه زنده است نمی‌توان کاری کرد و بهانه به دست معاویه داد.

ثانیا: تفاوت بین معاویه و یزید:

معاویه فردی سیاستمدار بود او در طول عمر سراسر خیانت ونیرنگ خود تمامی راهها را برای مبارزه با اسلام تجربه کرده بود، او در ترورهای سیاسی مهارت داشت. چنانچه بسیاری از مخالفان خود را مسموم نمود واز میان برداشت. چنانچه معاویه امام مجتبی (ع) را از طریق زن آن حضرت، مسموم نمود وکسی از مردم عادی متوجه نشد که معاویه، امام را بقتل رساند. بدین لحاظ کافی بود حضرت سیدالشهداء (ع) نیز کوچکترین اقدامی بنماید تا معاویه او را مسموم نموده وبی سر وصدا به قتل برساند وبعد از اینکار، برای او مجالس ترحیم نیز تشکیل داده وحتی ادعای خونخواهی آن حضرت را نیز بنماید وبدین ترتیب خون وی را پایمال سازد.

بعلاوه، اگر امام حسین (ع) پیمان نامه وقرارداد صلح را نادیده می‌گرفت واقدام به جنگ با معاویه می‌نمود، امکان شهادت برایش فراهم نبود، چرا که «معاویه» در نظر داشت امام حسین (ع) را دستگیر نموده واسیر سازد وسپس، پس از توهین به آن حضرت، وی را با سر وصدا وتبلیغات فراوان آزاد سازد واز این طریق ذلت وخواری پدرش ابوسفیان را که در جریان فتح مکه که اسیر مسلمین شده بود وتوسط پیامبر خدا آزاد شده بود. جبران نماید.

آری معاویه هرگز امام حسین (ع) را علناً وآشکارا وآشکار شهید نمی‌کرد. بلکه می‌کوشید یا او را مخفیانه شهید کند ویا دستگیر واسیر وبعد آزاد سازد که در هر حال یا خون امام پایمال می‌شد

یا کاری که مورد نظر آنحضرت بود یعنی احیاء دین خدا هرگز صورت نمیگرفت.

یزید سیاست معاویه را نداشت

یزید فردی بود که سیاست معاویه را نداشت، او اگرچه دربرخی موارد کوشید تا امام حسین(ع) را مخفیانه شهید سازد اما درمجموع فردی بی‌سیاست بود و می‌خواست با سرعت هرچه تمامتر با امام حسین(ع) را تسلیم نظریات خودکند یا او را بکشد و لذا علیرغم توصیه‌های مکرر «معاویه» که به یزید گفته بود بهتر است با امام حسین(ع) بامدارا و ملایمت رفتار کند، با اینحال یزید با شدت و خشونت هرچه تمامتر با حضرت سیدالشهداء(ع) برخورد نمود. و حتی آنقدر دراین کار عجله نشان داد که هنوز چندی از مرگ معاویه نگذشته بود که تصمیم گرفت از امام حسین(ع) بیعت بگیرد.

اقدام یزید برای گرفتن بیعت

یزید، ضمن بالا بردن فشارها، عمال خود را مأمور نمود، یا از امام حسین(ع) بیعت بگیرند یا آن حضرت را بقتل برسانند و راه سومی پیشنهاد نمیکرد. دراین هنگام حضرت که درمدینه بودند پس از ابلاغ دستور یزید به ایشان، از سوی حاکم مدینه از مدینه به مکه هجرت نمودند تا درمکه با توجه به اینکه ایام حج نزدیک بود، و مسلمانان به مکه می‌آمدند، پیام خود را به مسلمانان برساند و آنان را به حقایق آگاه سازد و پایه‌های نهضت خود را برای رسوا نمودن چهرهٔ ضداسلامی بنی‌امیه و یزید، آغاز نمایند.

هنگام خروج از مدینه، امام به برادرش محمدبن حنفیه وصیت‌نامه‌ای نوشتند، دراین وصیت نامه امام علت قیام و خروج خود را بروشنی بیان می‌نمایند، دربخشی از این وصیت‌نامه چنین می‌خوانیم:

وانی لم اخرج اشرا «ولابطرا» و لامفسدا «ولاظالما»
وانما خرجت لطلب الاصلاح فی امة جدی محمد (ص) اریدان امر بالمعروف وانهی عن المنکر

من برای ارضای هوای نفس و خوشگذرانی و فساد و خونریزی و ظلم قیام نکرده‌ام و جز این نیست که برای اصلاح در امت جدم محمد (ص) قیام کردم،

می‌خواهم امر به معروف و نهی از منکر نمایم، و به سیرت و روش جدم وپدرم علی بن ابیطالب (ع)، عمل نموده، و آنها را زنده کنم.(٦)

و بدین ترتیب حضرت سیدالشهداء انگیزه حرکت و قیام خود را با صراحت و روشنی هرچه بیشتر بیان میکنند.

امام علیه‌السلام، با صراحت اعلام میکند که برای اصلاح جامعه اسلامی، جامعه‌ای که امت پیامبر خدا محسوب میشود وبرای امر به معروف و نهی از منکر و احیاء سنت رسول اکرم (ص) و علی بن ابیطالب (ع) قیام نموده است و مصمم است تا پای جان، از بیعت با یزیدسرباز زند تا نقاب از چهرهٔ کریه رژیم ضداسلامی بنی‌امیه بردارد.

آری جامعه‌ای که از اسلام تا آنجا دور شده است که معاویه و یزید را «امیرالمؤمنین» می‌خواند و علی (ع) و اهل بیت عصمت و طهارت را لعن نموده و دشنام می‌دهد، جامعه‌ای که امام حسن مجتبی (ع) را در جنگ با معاویه، تنها می‌گذارد، جامعه‌ای که مسلم بن عقیل فرستاده سیدالشهداء (ع) به کوفه را رها می‌نماید تا آواره و کشته شود...

جامعه‌ای که فرزند رسول خدا امام حسین (ع) درآن کوچکترین امکانی برای رساندن پیام خود وشناساندن اسلام ندارد ومجبوراست یابیعت کند وحکومت سراسر فساد وجنایت یزید رابرسمیت بشناسد ویاتسلیم وکشته شود، چنین جامعه‌ای فاسد شده، از اسلام دور شده، سنت پیامبر رافراموش کرده وباید اصلاح شود.

امام (ع) می‌داند که چون حاضر به بیعت بایزید نیست دیر یازود، اورا به شهادت خواهند رساند، چنانکه مأمورانی نیز ازجمله عمربن سعیدبن عاص برای اینکار، وارد مکه شده بودند وبامخفی کردن سلاحهای خود درزیر لباس «احرام» قصد داشتند امام راشهید نمایند. امام میدانستند که دستگاههای تبلیغاتی یزید می‌توانند جنایت خودرامخفی سازند ومثلاً چنین وانمود کنند که امام را دستگاه حکومتی یزید، نکشته است. آن حضرت در پاسخ محمدبن حنفیه که درمکه بحضورش رسیده بود، وازآن حضرت درخواست می‌نمود تادرمکه بماند، فرمود:

می‌ترسم که یزید مرا درمکه ناگهان شهید گرداند وبه این سبب حرمت این خانهٔ محترم (خانه کعبه) ضایع گردد... ودرصبح روزی که حرکت می‌نمود برای خروج ازمکه، باز درپاسخ درخواست محمد حنفیه فرمود:.... پیغمبر (ص) نزدمن آمد وگفت ای حسین، بیرون برو، همانا خدا خواسته است تراکشتهٔ راه خود ببیند. محمد حنفیه گفت **انالله وانااليه راجعون**،هرگاه بعزم شهادت می‌روی پس چرا این زنها راباخود می‌بری؟

● فرمود که: خداخواسته آنها را اسیر ببیند.(۷)

آری حضرت سیدالشهداء سلام الله علیه، برای اینکه بتواند با خون خویش پیام خود را به مردمی که فرسنگها از اسلام دور شده بودند برساند، و برای آنکه با خون خویش اسلام را حیاتی دوباره بخشد و از نابودی و محو شدن در تاریخ، نجات دهد. و برای رها ساختن بندگان خدا از جهالت و جلوگیری از بازگشت به فرهنگ جاهلیت قبل از اسلام به قصد مبارزه تا شهادت از مکه خارج شد، او می‌دانست که شهید خواهد شد، و برای آنکه شهادتش و خونش، رسالت امامت آن حضرت را به اتمام رساند، با توکل به خدا به سوی کربلا شتافت، و خصوصاً بانوان اهل بیت عصمت و طهارت و کودکان خردسال را نیز با خود همراه کرد، تا حماسهٔ خونین او را با اسارت مظلومانهٔ خود، بگوش مسلمانان و فریب‌خوردگان برسانند.

شهادت آن حضرت با هفتاد و دو تن یاران و اصحاب بی‌نظیرش در صحرای کربلا و اسارت بانوان اهلبیت و امام زین‌العابدین (ع)، آوای طبل رسوائی بنی‌امیه و یزیدملعون را به صدا درآورد شهادت فرزند پیامبر، فرزندی که رسول خدا آنهمه درباره‌اش سفارش نموده بود و فرموده بود که «حسین از من است، خدا دوست بدارد، هر کس را که حسین را دوست می‌دارد» با تمام این سفارشات، آن حضرت را به شهادت رساندند.

شهادت فرزند پیامبر همچون غرش مهیب رعد در دنیای اسلام منعکس شد و هر ابهام و تردید و شکی را در خیانت و خیانت بنی‌امیه و مقاصدضداسلامی‌آنان از میان برد و انان را مفتضح و رسوا نمود. شهادت او حتی در قلب دربار بنی امیه نیز مؤثر واقع شد تا جائی که در درون کاخ یزید، چندین روز مجلس عزاداری برای آن حضرت برپا شد، و با سخنان زینب کبری (س) و امام زین‌العابدین در «دمشق» همه به عمق جنایات یزید و بنی‌امیه پی بردند، تا جائی که یزید بدست و پا افتاد و ابن زیاد را مسئول قتل سیدالشهداء(ع) معرفی نمود تا شاید از تنفر مردم برعلیه خود، چیزی بکاهد.

پس از شهادت آن حضرت، هیچکس جز لعن و نفرین دربارهٔ یزید سخن نگفت، تا جائی که جانشین او، بربالای منبر رفت و او را توبیخ و سرزنش نمود و کشته شدن سیدالشهداء(ع) را بزرگترین زشتیها شمرد و اظهار تأثر فراوان نمود.

از آن پس درزمان عمربن عبدالعزیز اطلاق صفت «امیرالمؤمنین» برفردی جنایت کار همچون یزید جرم بزرگی محسوب می‌گردید و هرکس چنین چیزی می‌گفت، محکوم به تازیانه می‌شد(۹)شهادت آن حضرت، باعث تشکل و قوت گرفتن «شیعه»، این تنها یاوران و حامیان ائمه اطهار، گردید، و از آن پس امامان معصوم ما، با کمک شیعیان خود موفق به حفظ و توسعه هرچه بیشتر اسلام و احیای سنت پیامبر شدند، و این فرهنگ حیاتبخش را سینه به سینه و نسل اندرنسل و درسخت‌ترین شرایط از نابودی نجات دادند.

بدرستی که شهادت سیدالشهداء سلام‌الله علیه، اسلام را زنده و حفظ نمود و درائبات این حقیقت، چه دلیلی بالاتر از اینکه امروز ما مسلمان هستیم و منابع اصیل فرهنگ اسلامی و احادیث پیامبر خدا(ص) وائمه اطهار (ع) دردست ماست.

برماست که با پیروی از امامان معصوم خویش، با زنده نگه داشتن حماسهٔ خونین سیدالشهداء علیه السلام، وظیفه خود را درحفظ وزنده نگه داشتن اسلام، و احیای سنت پیامبر اکرم بانجام رسانیم.

والسلام

(۱) مفاتیح الجنان- زیارت اربعین
(۲)- احتجاج طبرسی- جلد دوم- صفحه ١٤ و ١٥
(۳)- احتجاج طبرسی- جلد دوم صفحه ۱۹- ۱۵
(٤) احتجاج طبرسی- جلد دوم صفحه ۱۹-١٤
(۵) وصیتنامهٔ امام حسین را دراغلب کتب مربوط به آن حضرت، از جمله درکتاب «چهرهٔ خونین حسین» و بررسی تاریخ عاشورا می‌توانید ببینید.
(٦) منتهی الامال- تألیف محدث بزرگوار، شیخ عباس قمی صفحه ۳۹۱
(۷) و (۸) شهید آگاه- صفحه ۳۰۰

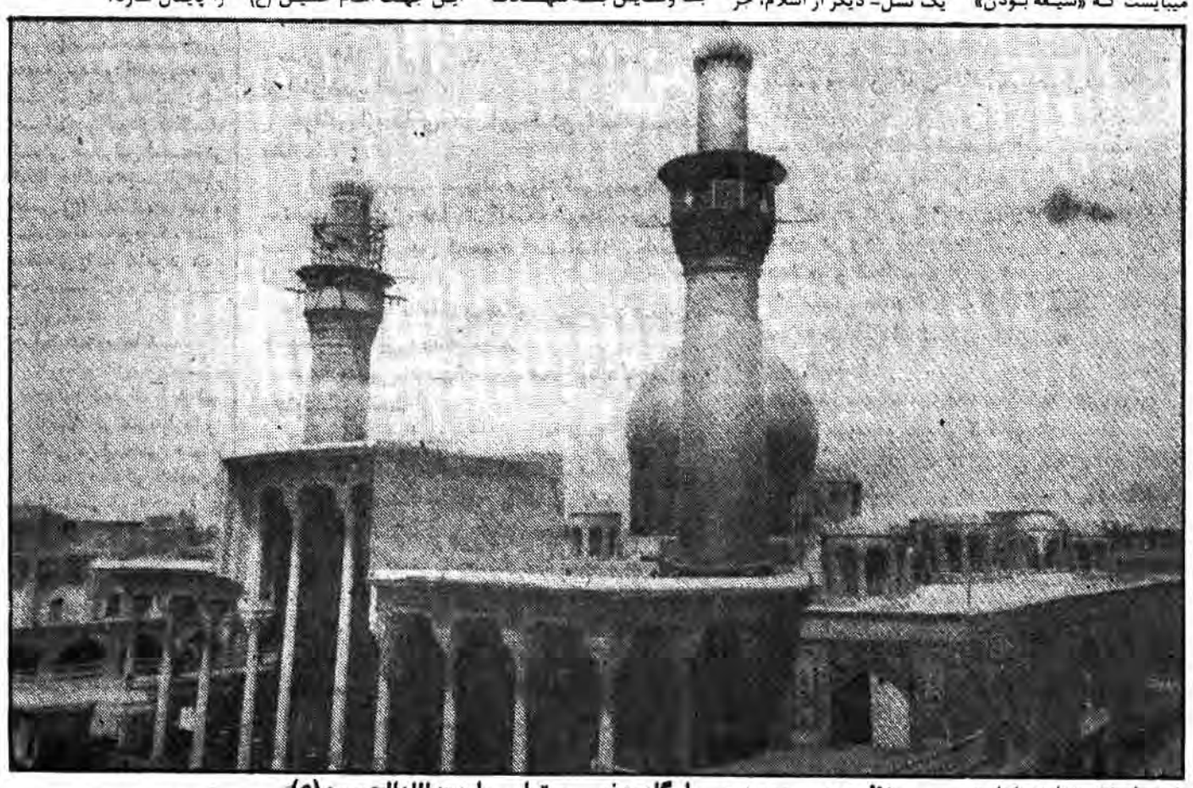
منظره عمومی بارگاه حضرت ابا عبدالله‌الحسین(ع)

● بنی امیه و یزید بن معاویه با استفاده ازدستگاه تبلیغاتی عظیم خود بر جنایات سرپوش می‌گذاشتند در چنین وضعی بیم آن می‌رفت که با گذشت یک نسل دیگر از اسلام، جز اسمی و از قرآن جز خطی باقی نماند

● اعتقاد به قومیت گرائی و ناسیونالیسم عرب و برتر شمردن عرب بر غیر عرب که اهمیت دادن ارزشهای اصیلی چون تقوی و علم و تحریف مفاهیم اسلامی هزاران بدعت و انحراف دیگر جای اسلام و تعالیم اسلامی را گرفته بود

● برنامه و دستور العمل الهی امام حسین(ع) قیام و شهادت بود

● آن حضرت(ع) متعهد بود تا با نثار خون خویش حکومت بنی امیه و یزید را که خود را خلیفه پیامبر(ص) می‌نامیدند، باطل و ضداسلامی معرفی نماید.

● جامعه در دوران امامت آن حضرت، سرشار از انحرافاتی بود که ریشه در عادتها و سنتهای جاهلی و شرک آلود قبل از اسلام داشت

مقبره مطهر حضرت سیدالشهداء (ع)

درسوگ حسین (ع) باسروش حماسه‌های الهی

خون از سنگها جاری شد و درختان گریه کردند و افق گرفت و آسمان سرخگون شد و آن رستاخیز خونرنگ با آنهمه نشانه‌ها و آیات الهی بر تارک تاریخ خونخواهان عدالت و سرایندگان سروشهای الهی نقش بربست. و خدای قائمان برای قسط در ادامهٔ هیههات من الذله این پاک سروده حسین (ع)، قائمان برای خدا را به «جنت خویش» فرا خواند تا که این حماسه برآیندگان «حجت» و «دلیل» و الگو گردد.

آری چرا چنین نباشد در حالیکه بسط بهترین خلق خدا در دنیا و آخرت، در قتالی برای رضای محبوب کشته شد، ناله را هرچند میخواهم که پنهان برکشم سینه میگوید که من تنگ آمدم فریاد کن.

* * *

از آغاز این نمودهای خلقت بشری، روشهای گوناگون بر بقاء و پیشرفت جمع و جامعه بکار گرفته شده است. در هر اجتماعی متناسب با هر «جای گاه» بخصوص، رسوم سنتی مرسوم و معمول شد تا در راه درست برای پیشرفت مادیات و هم معنویات جمعی کار آمد افتد. در این میان آئینها و مذاهب، نقش بسیار موثری داشتند. بشر از ابتدای آئینهای مختلف و بسیاری را بر کف تجربه لمس نموده است. اما آن مذاهبی در او تأثیرات قابل ملاحظه‌ای داشته‌اند که همچنان گرم و پرجوش و خروش بر رهیدن انسان از «منکرها» به «معروفها» در راه عبادت خدا پایه‌گذاری شده بودند. مذاهب سرد و خاموش قدرت انگیزش و بعثت درونی انسان را نمی‌توانند داشت زیرا هر مذهبی آنگاه میتواند انسانهای «نگران» را بخود آورد که برنامه‌هایش از «شعور» تا «شعار» عرضه نماید. بدیهی است که هر شعار و سنتی نمی‌تواند این مهم را به سر منزل مقصود برساند. شعارهای سطحی و فقط این دنیایی، درباب پیشرفت بشر به سوی «معنا»ی ایده‌آل نمی‌تواند موثر افتند (۲) بلکه شعارهایی که خود شعورند حرکتزا می‌شوند. شعارهایی که از رویدادهای مهم ناشی می‌شوند و تلاطم درونی را موجب می‌شوند. تاریخ رخدادهای بسیاری را برپشت خود حمل کرده و مطالعهٔ تاریخ وقایع بسیاری را بیاد می‌آورد از سلطنت پادشاهان و فراعنه و ستم کردن برمظلومان و محرومان تا به نهضت «قیام کنندگان به قسط برای «انسان» شدن انسان و از آنطرف تا به مبارزه‌های پوشالی برای «فقط بهتر زندگی کردن.» و جلوتر که بیائیم ظهور مذاهب آسمانی درتاریخ مطرح می‌شود. آنچه از آئینهای «یهود» و «مسیح» هم اکنون برجاست فقط یکطرف قضیه را نشان میدهند. اولی فقط برمادیات و دومی فقط برمعنویات صرف و نهایتاً بیروح می‌پردازد. دراین میان تنها کتاب آسمانی که از تیغ تحریف مصون برجا مانده کتاب آسمانی مسلمانان یعنی قرآن کریم میباشد. اما بنابرنص سخنان پیامبر اکرم (ص) قرآن منهای عترت طاهره راهگشا نمی‌تواند بود. و این مطلب باورق زدن تاریخ شیعهٔ مظلوم بخوبی مشخص می‌شود. آنجا که امامان معصومان مورد ظلم و ستم قرار گرفتند و حقشان پامال هوسهای دنیوی شد، و از آن بالاتر به رویشان شمشیر کشیدند، و خونین‌ترین برخوردها را بوجود آوردند. آنچنان که هنوز هم یادشان، اشک‌آور است و حزن‌انگیز و باید هم که چنین باشد- زیرا که شیعه بقایش را به مجاهدات امامانش علیهم السلام و به خون آنها مدیون است. پاکترین خونها، خونهایی که «عدالت بی‌رنگ» این دنیا را سرخ کردند و مفهوم دادند.

بی‌شک و بدون هیچ تردیدی تنها و تنها شیعه است که باحفظ و احیاء و ادامهٔ شعائر اصیل و زندگی ساز اسلامی توانسته است باگذشت قرنها، آئین پاک خود را جاوید و مترقی نگهدارد.

ستایش ائمه علیهم‌السلام و ذکر مصیبت و مرثیه‌خوانی در شهادت و سوگ رهبران شیعه از بزرگترین و خلاقترین شعائر مذهبی شیعه است. و به هرگاهی و در هر جایی باید و باید یاد این معصومان (ع) را زنده نگاهداشت تا که تشیع قوام یابد و این قوام بشر را قیام «قائم» نهایی (ع) برساند. بلی یاد و ذکر مصیبت حسین (ع) خندهها را بر لب می‌خشکاند و اشکها را جاری می‌سازد. والحق که بیاد حسین (ع) و در مجلس حسین (ع) و در زمان شهادت حسین (ع) روزگار نباید خندان باشد و نباید که شادی کند زیرا که در این مجالس سخن از شهادت مشعلدار انسانیت است، در این مجالس است که درس حریت و معنویت واقعی تعلیم داده می‌شود.

و در این بین بعض نابخردان چنین می‌پندارند که گریه و عزاداری در مرگ حسین (ع) خرافات است و بدعت است در صورتیکه «گریه رحمتی است که خداوند در دلهای بندگان شایستهٔ خود قرار داده است»(۳) و نیز «مؤمنیکه برای کشته شدن حسین بن علی (ع) گریه کند تا اینکه اشکش بگونه‌اش جاری شود خداوند او را جاودانه در کاخهای بهشتی جای دهد و اگر بخاطر آزاری که بما از دشمنانمان رسیده است گریه کند و اشک چشمش بر گونه‌هایش جاری شود خداوند او را در بهشت در مکان راستان جای دهد و هر مؤمنیکه بخاطر پاسداری از ما آزاری باو برسد و گریه کند و اشکش بر گونه‌هایش بریزد خداوند آزار و اذیت را در روز قیامت از او دور می‌سازد و او را از غضب و آتش خود ایمن میگرداند.» (٤)

آری ای چشمها گریه کنید بر حسین و آب دیده را بر ماتم حسین بخشش نمایید و از اشکها، نهرها جاری سازید و چرا چنین نباشد در حالیکه پیشوای معصومی که فرزند بهترین زنها در دنیا و آخرت فاطمهٔ زهرا علیها سلام بود کشته شد.

ای فاطمه برخیز! ای دختر بهترین خلق خدا، نوحه وندبه کن بر فرزندان خود، براین ستاره‌های آسمان امامت ورفعت. برخیز ودر رهای فرزندان معصوم ومظلومیت که در فضایی خالی از «درون»ها، به مصیبت افتادند مرثیه بخوان.

بلی بعد از این باید گریست همیشه، مادام که آفتاب در افق طالع شود، ومادام که منادی بانگ نماز دردهد.

باید محبت پیامبر (ص) نسبت به حسین (ع) را بخاطر آورد. پیامبری که لبهای حسینش را میبوسید وبرشانه‌های مبارکش سوار می‌کرد. وبعد باید در نظر آورد که اگر پیامبر (ص) میدید که حسین عزیزش را از دو جانب احاطه کرده‌اند وسخت عطشان است در حالیکه در جلوی او آب گوارایی جاریست وکودکان او گریه وفریاد می‌کنند، چه می‌کرد؟

آری در محرم مصیبتها سبزی افق را به سرخی بدل کردند ومرغان نوحه‌گر آنقدر بجانب بالا وپائین پرواز کردند تا آنکه شکسته بال وپراکنده شدند.

«محرم ماهی بود که مردم زمان جاهلیت، جنگ وکشتار را در آن حرام میدانستند ولی دژخیمان بنی‌امیه ریختن خون ما را در این ماه حلال کردند واحترام ما را پایمال نمودند. زن وبچه ما را با سیری بردند وخیمه‌های ما را در این ماه بآتش کشیدند... در آنروزیکه حسین کشته شد جگرهامان خشک شد واشکهامان جاری گشت وعزیزانمان ذلیل شدند پس باید بحسین گریه کنند گریه کنندگان ودر عزای حسین خداوند گناهان بزرگ را از بین می‌برد. هنگامیکه محرم میرسید دیده نمی‌شد که پدرم خنده کند، روز بروز برگریهٔ پدرم افزوده می‌شد تا اینکه روز دهم محرم میرسید. در این روز پدرم بسیار مصیبت زده و گریان و اندوهگین می‌شد».

پروردگارا برحسین (ع) درود فرست و از جانب ما خود بروح مقدس او تحفه‌های بهشتی برسان مادام که خورشید از افق طلوع کند و مادام که ستاره‌های شب ظاهر شوند.

و این گفتار هشتمین پیشوای معصومان (ع) است که:

کسیکه بیاد آورد مصیبتهای مارا و گریه کند برآنچه از گرفتاریها بمارسیده است در روز قیامت با ما و در درجه ما خواهد بود و کسیکه بیاد آورد مصیبتهای مارا و گریه کند و دیگری را بگریاند، در روزیکه چشمها گریان باشد گریه نخواهد کرد و کسیکه مجلسی بپا کند که درآن هدف ما زنده شود دلش نمیرد در روزیکه دلها خواهد مرد. آیا پس از اینهمه شواهد بازگریه کردن برمصائب حسین (ع) بدعت است؟ اگر میخواهید که مورد شفاعت فاطمه (ع) قرار گیرید پس بگریه خورشید و ماه دراین عزا، گریه کنید.

آری یاد این حادثه در سرزمینها و آفاق جاودانه خواهد ماند و با گذشت شب و روز فراموش نخواهد گشت، و براین مسیر است که مردم گریه را شعار خود قرار دهند و با اندوه دل راه خود را روشن کنند و این حقیقتی است که خردمندان میپذیرند.

۱- آیهٔ «یا ایتها النفس المطمئنه ارجعی الی ربک راضیه مرضیه» در سورهٔ فجر به امام حسین (ع) تاویل شده است نفس المهموم.

ترجمه آیه: ای نفس آرمیده بازگرد بسوی پروردگارت خشنود و پسندیده پس در بندگانم داخل شو

دربهشتم جاودان بمان.

۲- که درآنصورت «الشعراء یتبعهم الغاوون» شعرا گمراهان پیروی می‌کنند. قرآن کریم

۳- حدیث از پیامبر اکرم(ص)

٤- از امام باقر (ع) بنقل از پدر بزرگوارشان امام سجاد (ع)

(۵)- از امام رضا (ع)

منظره عمومی روضه عباسیه بارگاه حضرت ابوالفضل (س)

مقبره حضرت ابوالفضل (س)

محرم سرحبیب

ایکه بعشقت اسیر خیل بنی آدمند
سوختگان غمت باغم دل خرمند

هرکه غمت راخرید عشرت عالم فروخت
باخبران غمت بی‌خبر ازعالمند
درشکن طرمات بسته دل عالمی است
وآنهمه دل بستگان عقده گشای همند

یوسف مصربقا درهمه عالم توئی
درطلبت مردوزن آمده بادرهمند
تاج سربوالبشر خاک شهیدان تست
کاین شهدا تاابد فخر بنی آدمند

درطلب اشک ماست رونق مرآت دل
کاین درربا فروغ پرتوجام جمند
چون بجهان خرمی غم روی تونیست
باده کشان غمت مست شراب غمند

عقد عزای توبست سنت اسلام وبس
سلسلهٔ کائنات حلقهٔ این ماتمند
گشت چودرکربلا رایت عشقت بلند
خیل ملک دررکوع پیش لوایت خمند

خاک سرکوی توزنده کند مرده را
زانکه شهیدان اوجمله مسیحا دمند
هردم ازاین کشتگان گرطلبی بذل جان
درقدمت جان فشان باقدمی محکمند

سرخدای ازل غیب دراسرار تست
سرتوباسرحق خود زازل توأمند
محرم سرحبیب نیست بغیر ازحبیب
پیک ورسل درمیان محرم ونامحرمند

گر بود روز حسیبم دیدن رویت نصیب
کاش هرروزم زمشرق سرزدی روز حسیب
گر تو بردرد گنه کاران طبیبی یا حسین
من خوشم با دردمندی تاتوام باشی طبیب
اذن حقرا در شفاعت مظهری ای ذوالکرم
تا باذن حق، شفاعت خلقرا گردد نصیب
ایزد از رحمت شفیعی چون تو بر ما آفرید
خلقرا از حق نصیبی گر نباشد لن یصیب
کردگار از بهر هردردی دوائی خلق کرد
دردراسهل است درمان گر طبیب آیدلبیب
روز آن آمد که برداری زماه رخ نقاب
آفتابا تابکی داری شکیب اندر حجیب
قصهٔ سردادنت سری زاسرار خداست
خلقرا در سر نباشد فهم این سر عجیب
کسی نباشدمطلع جزدوست براسرار دوست
بارموزآشناکی آشنا باشدغریب
پرده بردار از جمال غیب ای نور خدا
کز فراقت رفت مارا پردهٔ صبرو شکیب

ایکه برروی خداروی تودیدار آمده

ایکه بر روی خدا روی تو دیدار آمده است
وجه لایبصر ز دیدارت پدیدار آمده است
اولیا را از خدا در هر سری سری جداست
وآنچه را درسرتوداری سر اسرار آمده است
خلقرا سودای عشقت خوانده دربازارعشق
عالم ازسودای عشقت عشق بازارآمده است
درازل چون بحرجودت موج زدبرممکنات
هفت دریاقطره ازآن بحرذخارآمده است
انبیارادست عشقت دادچون مشق بلا
ازپی فرمان مسیحابرسردارآمده است
زاشتیاق عارضت درسینهٔ سینای‌دل
موسی عمران ترانی گوبگفتارآمده‌است
معصیت این‌بودآدم راکه درباغ‌بهشت
بی‌صلاحیت‌مقامتراطلبکارآمده است
پیش‌حسنت خواست تایوسف زندلافجمال
زین خطور کبردرزندان گرفتارآمده‌است
داشت چون ایوب پیغمبر بچشمانت نظر
سالها از عشق چشمان تو بیمار آمده است
جمله ذرات جهان آئینهٔ برحسن تواند
غیر مشرک را که برآئینهٔ زنگار آمده است
کفر وایمانرا چو گیسویت بموئی حلقه کرد
بت‌پرستانرا بگردن عقد زنار آمده است
کردگار از راه دست تست فاعل در وجود
لاجرم درفعل حق دست تودرکارآمده است
چون‌توئی حسن‌آفرینرامظهرحسن وجمال
ظل حسنت صورت جنات وانهارآمده است
چهرعالم روشنت ازمهرومهرازچهرتو
کافتاب چرخ‌حسنت نورانوارآمده است
نقطهٔ بینش ترادرآفرینش دیدوبس
ایکه درحکمت‌عوالم‌حکم پرگارآمده است
ذات حق رامظهری ای‌ممکن واجب نما
وآنچه درامکان ترآیات وآثارآمده است
صنع‌کلک ایزدی حاشاکه جزنقش تونیست
وآنچه‌صنع‌تست این‌افلاک دوارآمده است
چشم‌حق‌بین‌درکسی‌باشد که‌حقرادرتودید
هرکه این‌بینش ندارد‌عبدپندارآمده است
اهل دانش راکه بینش دربهشت‌قرب تست
صورت‌جنت برایشان نقش‌دیوارآمده است
شمس ربانی توئی هردوردرایام حق
کزمبارک مشرقی‌طالع دگربارآمده است
کردگارازرجس خلقیت شماراکردپاک
آیهٔ تطهیرازآن برآل‌اطهارآمده است
نوریزدانراکه میگفتیم درارض‌وسمااست
بی‌زجاج‌اینک ترامصباح رخسارآمده است
نارغیبی جملهٔ اشیاء درباطن ولی
گرمی افسردگان‌ازشعلهٔ نارآمده‌است
چون تراذات مشیت درمرادحق فناست
ذات عفوت درمشیت عفودادارآمده است
ایزدازخون توجبران کردعصیان عباد
هرکه آزادتوشدآزادجبارآمده است
قهریزدانراپناهی‌نیست غیرازلطف تو
خلق‌نیکت مظهری برلطف‌قهارآمده است
رتبه‌اترابرشفاعت‌جای هیچ‌انکارنیست
درازل ابداع نورت بهراین کارآمده است
وین‌گلی کزآبخونت دست درگلزاردین
هرگلی درباغ بینش‌خوارچونخارآمده است
تازمین کربلا ازخون پاکت شدعجین
بوی‌آن‌تربت قرین‌بامشک تاتارآمده است
بروان دردمندان تربت پاکت شفاست
وزخدااینموهبت مخصوص‌ابرارآمده است
زانکه هردرمان نگرددشامل هردردمند
نعمت ابرارنقمت بهرفجارآمده است
چونکلام حق‌که برمؤمن شفاء ورحمتست
لیک‌آنرحمت خسارازبهرکفارآمده است
خون‌پاکت برزمین تاریخت ای‌عرش خدا
آسمانرازین‌مصیبت چشم‌خونبارآمده است
کشته راهرگزندیدم زنده ماندتاابد
جزتوایجانی‌که جسمت‌کشتهٔ یارآمده است
کس نداندکانجراحتهابراندامت چه‌کرد
این‌کسی داندکه بروی‌زخم بسیارآمده است
گربظاهرکشته‌ای درباطن مازنده‌ای
چشم اهل‌دل‌ترا روشن‌بدیدارآمده است
چشم‌دل‌درخواب‌ودل‌غافل که‌درآغوش‌تست
ای‌خوش‌آن‌صاحبدلی کزخواب‌بیدارآمده‌است
ازوجودخویشتن بارگنه دارد«فواد»
پیش عفوت ازگناه خودبزنهارآمده است

یاران حسین(ع)

حماسه سازان عاشورا

سرور شهیدان حسین سازنده اصلی حماسه کربلا بود ولی زیر بیرق او کاروانی از حماسه‌سازان بود. سیدالشهداء (ع) مانند ماه تمامی که حماسه درافتادن با سیاهی وتاریکیهای شب را بوجود میآورد در افق تاریخ میدرخشد ولی در کنار او ستارگان فروزان دیگری که هر کدام مشعلدار این حماسه عظیم تاریخ ومرزبان شهر حق وعدالت واصالت الهی بودند حضور داشتند.

در نوشتار حاضر که چکیده‌ای از کتاب شهدای کربلا تحقیق آیتا... استاد سیدعلی نقی است که در پاکستان منتشر شده است بطور مجمل احوال برخی از این حماسه‌سازان کربلا را متذکر میشویم.

(۱) عبدالله بن عمیر کلبی

عبدالله‌بن عمیر کلبی نخستین کسی از اصحاب سیدالشهدا بوده که پس از آغاز جنگ در روز عاشورا به میدان نبرد آمد ومبارزطلبی کرد.

اسم کامل این مجاهد ابووهب عبدالله‌بن عمیر بن عباس‌بن عبدقیس‌بن علیم‌بن خباب الکلبی العلیمی است. وی از اهالی کوفه بود ودر محله‌ای سکونت داشت که در نواحی شهر ودر نزدیکی نخلستان‌های «نخیله» قرار داشت همسر عبدالله که بنام اموهب بنت عبد معروف شده است واز قبیله نمربن قاسط بود همراه عبدالله بود. مورخان و منابع «سیر» متفق‌القول‌اند که عبدالله از شجاعت و شهامت فوق‌العاده‌ای برخوردار بود. شیخ طوسی درکتاب «الرجال» وی را از اصحاب امیر مومنان محسوب کرده است.

بخاطر دور بودن از شهر عبدالله بن عمیر از حوادث سیاسی بیخبر بود، ولی بدنبال شهادت مسلم بن عقیل هنگامی که ابن زیاد درصدد فراهم و اعزام لشکر به کربلا برآمد وی «نخیله» را ستاد لشکر قرار داد تاپس از آمادگی کامل از آنجا به کربلا گسیل دهد. وضع فوق‌العاده‌ای که درمنطقه پیش آمده بود توجه عبدالله بن عمیر را جلب کرد و وی از افراد مختلف درباره چگونگی اوضاع جویا شد.

وقتی او متوجه شد که ابن قشون برای نبرد باحسین (ع) فرزند رسولخدا بسیج شده است، سخت برآشفت، ایمان وی بجوش آمد و وی بخود اندیشید که تو همواره آرزوی جهاد برعلیه مشرکان داشتی و اینک فرصت را از دست نده، کسانی که برعلیه دشمنان فرزند رسول خدا جهاد کنند بیگمان پیش خدا ارجمند خواهند بود.»

وی تصمیم خود را گرفت و پیش همسرش آمد تاأو را نیز درجریان قرار دهد. زن وهب که یکی از شیرزنان مومن بود شوهر را تشویق کرد ولی به وی گفت: مرا نیز همراه خودت پیش امام ببر. درشب هردو به راه افتادند و به خدمت امام رسیدند.

صبح روز عاشورا وقتی جنگ درگرفت و بدنبال تیراندازی شدید بسوی اردوگاه امام که بمثابه اعلام آغاز جنگ بوده، یسارو سالم از غلامان ابن زیاد و زیاد به میدان آمدند و مبارزه طلبی کردند. حبیب بن مظاهر و بریربن خضیر به هیجان آمدند و میخواستند کار این دوتن از لشکریان ابن‌زیاد را یکسره کنند ولی امام آنان را از رفتن به عرضه جنگ بازداشت در این هنگام عبدالله بن عمیر که در آتش عشق به امام واشتیاق شهادت میسوخت فرصت را مغتنم شمرد واز امام اجازه پیکار خواست امام برجوان نگاهی انداخت وفرمود: «جوان جنگاوری به نظر میرسد وسپس به وی اجازه داد وبدیسان عبدالله اولین کسی بود که به میدان آمد و«سبقت الی الجهاد» نمود.

وقتی عبدالله به میدان آمد وطی رجزی حماسه‌ای خود را معرفی کرد، لشکریان یزید گفتند: ما ترا نمی‌شناسیم، باید در مقابل ما حبیب‌بن مظاهر، زهیربن قین، یا بریربن خضیر بیایند. عبدالله به غضب آمد وحمله کرد ودر نخستین حمله خود یسار را به درک واصل کرد- ولی سالم با حمله‌ای از پشت مجاهد را مجروح وانگشتهایش را قطع کرد ولی بزودی عبدالله او را نیز بقتل رسانید. (۱)

سپس عبدالله به سایر لشکریان یزید حمله برد. وی طی رجز تاریخی خطاب به همسرش ام وهب میگفت: انی زعیم لک ام وهب... الخ یعنی: ای ام وهب مطمئن باش که من در نبرد با شمشیر پیش خواهم تاخت، به تو قول میدهم که در عرضه نبرد چنان نبرد کنم که شایسته جوان باشهامتی است. اموهب، این نمونه‌ای از زن متعهد مسلمان شجاع در حالیکه فریاد بر میآورد: «فداک ابی وامی قاتل دون‌الطیبین ذریه محمد مادر وپدر من فدای تو ای عبدالله. در نصرت دودمان پیامبر کوتاهی نشود» با اسلحه بسوی یزیدیان حمله‌ور شد. (۱) ممکن است خطاب عبدالله به همسرش طبق سنت دیرینه جنگاوران عرب باشد که در میدان نبرد همسر و محبوبه خویش را بر کارنامه جنگی خویش گواه میساخته‌اند ولی اموهب شیرزنی از بیشه اسلام بوده که در دل خود تعهد به اسلام و عشق به شوهرش داشت. شعرهای عبدالله که از یکسو مظهر شهامت و جوانمردی‌اش بوده و از سوی دیگر نمایانگر این که حتی در زیر سایه شمشیرها وی همسرش را فراموش نکرده است، این شعرها اموهب را منقلب ساخت و وی نتوانست.

برجای خود بماند و به میدان آمد(۲) عبدالله پیش‌ام وهب آمد و خواست وی را به خیمه برگرداند ولی اموهب که در شور انقلابی و اشتیاق و شهادت سرشار بود زیربار نرفت و گفت: سوگند بخدا ترا تنها نمیگذارم تا اینکه من هم در راه اسلام فدا شوم. وقتی امام علیه‌السلام این منظره را مشاهده فرمود به وی صدا زد: «خدا بر هر دو شما عنایت بدارد ای زن متعهد به حرم برگرد که جهاد بالسیف برزنان ساقط است.» اموهب در اطاعت به دستور امام به خیمه برگشت وعبدالله نیز پس از پیروزی‌های بیشتر به اردوگاه امام برگشت.

سپس جنگ دستجمعی پیش آمد و عبدالله در این معرکه در کنار مجاهدان دیگر جنگید. پس از شکست حمله میمنه که در آن مسلم‌بن عوسجه شهید شد، حمله ثانی از ناحیه میسره به سرکردگی شمر بن ذی‌الجوشن صورت گرفت. اصحاب حسین (ع) با سرسختی مقاومت کردند و در درهم شکستن حمله دشمن، عبدالله بن عمیر نیز جانبازی زیادی نمود و چندین تن از دشمنان را به درک واصل کرد ولی سرانجام طی همین ماجرا بدست هانی بن ثبیت حضرمی و بکربن حی تیمی به درجه شهادت نائل آمد. طبری تصریح نموده است که (کان القتیل الثانی من اصحاب الحسین) عبدالله از اصحاب حسین (ع) دومین شهید (پس از مسلم بن عوسجه) بود. (۳)

همسر عبدالله وقتی دید که شوهرش در راه شهادت به تنهائی ره سپار گردیده و وی را تنها گذاشته است، و در صحرای کربلا در ردای خون خویش آرمیده است، بیتاب شد و در کنار جنازه شوهرش آمد در حالیکه میگفت: «عبدالله به تو بهشت مبارکباد» ولی شمر به غلام خود دستور داد این شیرزن را نیز شهید کنند و بدینسان ام وهب به آرزوی خویش رسید (٤)

۲- حربن یزید ریاحی

حربن یزید بن ناجیه بن قعنب بن عتاب بن هرمی بن ریاح بن یربوع بن حنظله بن مالک بن زید بن التحیم التمیمی از یکی از خانواده‌های سرشناس و محترم عرب بود. جد حر بنام عتاب از مستشاران نزدیک نعمان بن منذر شاه حیره بود و گفته میشود که از چنان احترامی برخوردار بود که یگانه کسی بوده که حق داشت اسب وی در کنار اسب شاه حرکت کند در حالیکه سایر امراء پشت سر شاه حرکت میکرده‌اند. عتاب دو فرزند داشت: قیس و قعنب، پس از درگذشت عتاب قیس جانشین وی شد، بنی‌شیبان با وی به مبارزه پرداختند و درنتیجه جنگ معروف «یوم‌الطحفه» صورت گرفت، در اعقاب قیس شاعری بنام احوص بوده که از اصحاب پیامبر محسوب میشده و پسرعموی پدر ش بود.

خود حر از اشراف و رهبران کوفه بشمار میرفت و یکی از فرماندهان عالیرتبه فوج ابن زیاد بود. حر در لشکر قادسیه نیز که به سرکردگی حصین برای محاصره امام اعزام شده نیز حضور داشت. سپس در راس یک دسته هزارنفری برای ممانعت ورود امام به کوفه فرستاده شد و موجب شد امام در سرزمین کربلا فرود آید. نخستین برخورد حر با امام بعنوان دشمن بوده ولی رفتار انسانی امام در سیراب نمودن لشکر تشنه حر و جاذبه معنوی امام در روحیه حر تاثیر عمیق گذاشت. وقتی لشکریان حر با کاروان حسین (ع) مواجه شدند از تشنگی همه آنان در آستانه مرگ قرار داشتند و امام آبی را که در کاروان داشت در اختیار دشمنان قرار داد. این عمل تاثیر روانی شدیدی بر حرداشت ولی تا روز عاشورا حر با یزیدیان بوده و در صبح عاشورا دست به «انتخاب» زد و بسوی امام شتافت.

پس از آغاز نبرد وقتی دوتن از سربازان یزید بدست عبدالله بن عمیر کشته شدند، عمرو بن‌الحجاج که در میمنه لشکر ابن زیاد بود برآشفت و دستور داد بصورت دستجمعی بر اردوگاه امام حمله کنند. ولی اصحاب حسین (ع) دلیرانه جنگیدند وقوای دشمن را به عقب راندند و تلفات سنگینی برآنان وارد کردند. (۵) حر که آرزو داشت نخستین کسی باشد که در راه اسلام جان بنهد وقتی این منظره را دید نگران شد که مبادا کسی دیگر از یاران حسین (ع) گوی سبقت را در میدان شهادت برباید، پیش امام آمد وعرض کرد: اباعبدالله! من نخستین فردی بودم که برای جنگ در مقابل شما آمدم واینک آرزوی من این است که نخستین کسی باشم که در راه شما فدا شوم. امام(ع) حر را اجازه نبرد داد وحر به میدان آمد وشعرهای حماسی سرود که معنایش چنین است: من حر هستم برعلیه کفار شمشیر خواهم زد که از خاطره تاریخ فراموش نشود، در راه رهبری که والاترین انسان برسرزمین مکه است، من دشمنان خدا را بی‌مهابا از دم تیغ میگذرانم» وسپس حمله نمود.

صبح عاشورا هنگامی که در لشکر یزید شایع شد که حر بسوی اردوگاه امام (ع) شتافته است، یکی از سربازان کوفه بنام یزید بن سفیان تمیمی گفته بود.

سوگند بخدا اگر من در آن موقع متوجه میشدم، با یک ضرب نیزه حر را از پا درمیآوردم» اینک که حر یکتنه در برابر قشون یزید میجنگید وجلو میتاخت وشمشیر میزد واین شعر میسرود: ما زلت ارمیهم ثبغره نحره ولبانه حتی تسربل بالدم (من دائماً سینه وگردن رهوار خودم را بسوی آنان می‌انداختم تا اینکه اسب من چادری از خون را به تن کرد)

این شعر کاملاً مطابق حال بود چرا که رهوار حر به شدت زخمی شده بود، در این هنگام حصین‌بن تمیم که همان سردار سپاه قادسیه بوده که حر نیز در آن حضور داشت به یزیدبن سفیان گفت: «تو که آرزو داشتی حر را بقتل برسانی اینک چرا جلو نمیروی» یزیدبن سفیان نیز وسوسه شد و در مقابل حر آمد و مبارزطلبی کرد و حر با چنان سرعت کار یزید را یکسره کرد که بر حسب طبری از خود حصین نقل میکند که گفته است:

«بنظر میرسید گوئی جان یزید درکف دست حربود».(٦)

پس از این ماجرا هیچکس از سپاه ابن زیاد جرأت نکرد به تنهائی در برابر حر قرار گیرد حر نیز که رهوارش شدیداً زخمی شده بود به اردوی امام برگشت و سپس در جنگ «مغلوبه» شرکت جست. در حمله اولی اسب حر از پا درآمد و حر پیاده شد پس از شهادت حبیب بن مظاهر که امام را به شدت متأثر کرد حر تصمیم گرفت در رسیدن به شهادت دیر نکند، از امام اجازه گرفت و به میدان نبرد آمد و این شعرها را بر زبان جاری کرد:

سوگند بخدا تا هنگامیکه دشمنانم را به درک واصل نکنم کشته نخواهم شد و تنها هنگامی بر زمین فرود میآیم که در حال پیشروی باشم، امروز شمشیر میزنم که در خاطره روزگار بماند، نه عقب می‌نشینم و نه سستی را روا میدارم. گاهی میگفت:

من به طرفداری کسی شمشیر میزنم که اقامت وی سرزمین حرم را آبرو بخشیده است.

«معلوم نیست بدستور امام یا به ابتکار خودش زهیربن قین نیز درکنار هر مشغول جهاد شد، وقتی یکی از این دو مجاهد در محاصره دشمنان قرار میگرفت، دیگری به یاری وی میشتافت، تا مدتی این وضع برقرار بود، سپس قشون دشمن از هرسو به سوی حر هجوم آوردند وزهیر نتوانست بیاری وی بشتابد، سرانجام حر، این سردار بزرگ وقهرمان «انتخاب» بدست ایوب بن مسرح به شهادت رسید. (۷)

وقتی پیکر به خون آغشته حر را پیش امام آوردند امام از سرباز خود بدینسان تقدیر نمود که در کنارش نشست، خاک وخون را بدست مبارک خود از سیمای حر پاک کرد وفرمود: «گواهی میدهم که تو «حر» (آزاده) بودی- حر در دنیا وآخرت».

مقصود امام این بوده که آزادگی انسان در رفتار وعمل وی منعکس میگردد. کسی که در دام هوای نفس گرفتار باشد به هیچوجه آزاد نیست.

حر کسی بوده که برتمام منافع دنیا ومال ومنال وجاه ومقام پشت پا زد وبدینسان «حر» وآزاده بودن خویش را باثبات رساند وبا خون خود برآن مهر زد.

حر: قهرمان «انتخاب»

از آنچه در صفحات گذشته درباره شرح زندگی حر گفته شده روشن میشود که حر در آغاز کسی بوده که در قلب ظلمت و مرداب تباهی قرار داشت و سپس چون ذره‌ای نورانی بسوی خورشید صعود کرد. حر که مأمور ظلم بود و نه در کنار که در بحبوحه جنگ حق و باطل قرار داشت و آن هم به سوی باطل در آخرین ساعات و آخرین فرصت دست به «انتخاب» زد انتخابی بزرگ- انتخاب که عالیترین تجلی وجودی انسان است از سیاهی برید و سوی «نور» به پرواز درآمد. نه «انتخاب» جزئی بلکه انتخاب بین «حق» و «باطل»، بین «کفر» و «ایمان» و آن هم به قیمت زندگی و جان خود. انتخابی که حر بدان دست زد بکلی از بزرگترین انتخابهای تاریخ بشر است. براستی که نام «حر» چه اسم با مسمائی بوده. وی آزاده‌بودن خویش را به اثبات رساند، و در تاریخ بشر مظهر رهاشدن از زنجیربندگی سیاسی و اجتماعی و نفسانی گردید و از همین جهت امام وقتی پس از شهادتش بر بالین حر رسید بر «حر» بودنش تکیه کرد و فرمود: آفرین باد بر تو ای حر که در زندگی این جهان و آن جهان «حری» همچنانکه مادرت حرت نامید»

البته حر از وقتی که امام را دیده و زیر جاذبه روحانی وی قرار گرفته به حقانیت او پی برده بود ولی در آغاز هنوز به مرحله انتخاب نرسیده بود مایل بود کار به سازش بیانجامد هم «شغل» خود را حفظ کند و هم «حر» بودنش- یعنی در واقع ماهیت وجودی انسانی را ولی رویدادهای حوادث بسوی جنگ شتاب گرفت و «دلهره» حر بیشتر شد و اینک می‌بایستی بین «وجود» خود و «حر» بودن خود و شغل و جاه و مقام یکی را انتخاب کند- اینک می‌بایستی بین «مشغولیت» و «مسئولیت» دست به انتخاب بزند.

گفت‌وگوی حر با عمر سعد نمایانگر همین کشاکش درونی در نفس حر و نمایانگر «دلهره» و «درد» و «کرب» وی است. پیش از آن که جنگ کربلا در روز عاشورا درگیرد کربلائی در درون حر به پا شده است. از یکسو حب نفس است که از وی می‌خواهد همچنان یک ابزار جامد جنایت و مزدور قدرت باقی بماند و از سوی دیگر «حر» بودنش از وی تقاضا دارد با یک جهش «وجودش» را دریابد، حریت را در وجودی که تا این زمان تنها اسم «حر» داشت ماهیت بدهد و متحقق سازد.

حر از عمر سعد می‌پرسد: آیا نمیتوانی این قضیه را به مسالمت ختم کنی، عمر سعد پاسخ میدهد: اگر در دستم بود چنان میکردم ولی امیر تو عبیدالله‌بن‌زیاد جز جنگ رضا نداد «حر» در یک جمله‌ای که نشانگر درد و کربیدو دلهره‌اش بود می‌پرسد: «پس با حسین خواهی جنگید؟» و عمر سعد پاسخ میدهد «آری به خدا، جنگی کنم که ساده‌ترین رویدادش پریدن سرها است.»

و «حر» آخرین انتخاب خود را میکند دیگر نمیتواند تاب تحمل ننگ را داشته باشد وی مانند ابن‌سعدها نیست که تحمل‌شان نسبت به ننگ «بی‌نهایت» باشد. درتحمل ننگ «کم استعداد» است. وی چابکسوار راه دیگری است- حراست «آزاده» است. درآخرین لحظات سرنوشت‌ساز حر «وجود» خود را در می‌یابد و با یک جهش از ظلمت به سوی نور میرسد- درچند لحظه فاصله عظیمی را می‌پیماید فاصله از شیطان تا خدا!! و حر اینک «حر» است «آفرین بر تو ای حر که دردنیا و آخرت «حر» شدی

۳) مسلم‌بن عوسجه اسدی: زاهدپیر

مسلم بین اصحاب حسین(ع) از امتیاز ویژه‌ای برخوردار است...

اسم کامل وی مسلم‌بن عوسجه بن سعدبن ثعلبه بن‌دودان بن اسدبن خزیمه اسدی سعدی بود. ابن عوسجه یکی از اشراف عرب و سردار قبیله خود بود که به عبادت و زهد معروف بود. وی عابدی که حماسه بازوان وضو گرفته چونین را بوجود آورد نه اینکه درکنج عبادت از مسئولیت شانه خالی کند. مولف ابصار العین معتقد است که ابن عوسجه از صحبت پیامبر(ص) نیز کسب فیض نموده و از جمله صحابه بود. ابن عوسجه مرد جنگ نیز بود و در ۲۰ هجری وقتی مسلمانان به سرکردگی خدیجه‌بن یمان آذربایجان ایران را گشودند مسلم نیز درآن معرکه حضور داشت و نقش برجسته‌ای ایفا نمود.

هنگامی که مسلم‌بن عقیل بعنوان نماینده حسین به کوفه وارد شد، ابن عوسجه یکی از نزدیکان و یاران او بود وقتی ابن زیاد برکوفه مسلط شد و مسلم بن عقیل از منزل هانی مبارزه زیرزمینی را آغاز کرد و درصدد سازماندهی مجدد عناصر متعهد انقلابی برآمد مسلم بن عوسجه به نمایندگی مسلم بن عقیل ازمردم بیعت میگرفته است. اما متون تاریخی دراین مورد ساکتاند که پس از شهادت مسلم ابن عقیل، ابن عوسجه کجا بوده است وکجا وچگونه بخدمت امام رسید. احتمالاً پس ازاینکه در کوفه خبر رسید که امام(ع) در سرزمین عراق قدم گذاشته‌اند مسلم بن عوسجه پیش امام آمد وازاین پس برای یک لحظه امام را تنها نگذاشت. شب عاشورا وقتی امام طی خطابه تاریخی بیعت خود رااز گردن صحابه برداشت وآنانرا اجازه داد برگردند، ابن عوسجه به نمایندگی تمامی اصحاب امام برخاست وطی جملات حماسی تاریخی اعلام کرد امکان ندارد پیشوای خود را در خطر رها سازیم.

وی گفت: آیاامکان دارد ماشمارا تنها بگذاریم، پس در پیشگاه خداوند چه پاسخی خواهیم داشت این غیر ممکن است بخدا تاوقتی که توان داشته باشیم درراهت شمشیر میزنیم واگر شمشیر در اختیار ما نباشد بهر وسیله‌ای مبارزه میکنیم وسرانجام همراهتان جان می‌سپاریم»

صبح عاشورا هنگامی که شمر نسبت به امام گستاخی نمود ابن عوسجه بوده که پاسخ دندان شکن به‌اوداد.

پس ازآغاز نبرد امکان نداشت که مسلم درمعرکه عقب بماند، گرچه ازنظرسنی ابن عوسجه کهنسال وپیر بوده ولی از نظر جرأت وشهامت‌واراده وتصمیم با جوانان لشگر حسین(ع) همسنگ بود واو سرانجام توانست گوی سبقت را در شهادت برباید ونخستین کسی از اصحاب امام است که به درجه شهادت نائل آمد.

بدنبال جنگ انفرادی وتن به تن عبدالله ابن عمیر وحربن یزید ریاحی، نافع بن هلال جملی به میدان آمد واینچنین رجز می‌خواند: من چشم وچراغ قبیله بنی‌جمل واز پیروان علی (ع) هستم. در پاسخ به مبارزه طلبی نافع از لشکریان یزید سربازی بنام مزاحم بن حریث به مقابله برخاست ولی نافع اورا به قتل رساند. ۸

این شکستهای پیاپی سرداران لشکر یزید را نگران ساخت عمروبن‌الحجاج که پیش از این نیز حمله دستجمعی را بر علیه یاران امام (ع) رهبری کرده بود خطاب به لشکریان خود گفت: هیچکس دیگر به جنگ انفرادی وتن به تن نپردازد. کسانی که در برابر شما قرار دارند از جنگاوران زبده عرب‌اند وکسی به تنهائی یارای مقابله با آنان ندارد. «ولی در حمله دستجمعی بزودی همه آنها را نابود خواهیم ساخت.» عمر سعد نیز بااین نظر موافقت کرد. اما به نظر میرسد روحیه سربازان شام در حال سقوط بود وبرای آنکه روحیه آنان را مجددا بالا ببرد عمرو اضافه کرد:

هان ای اهالی کوفه در اطاعت ازامام خود (یزید) سستی را راه ندهید وبا کسانی که از دین روی بر تافته وبر علیه امام (یزید) دست به یاغیگری زده‌اند بجنگید «وقتی امام علیه السلام سخنان واهی عمروراشنید پاسخ را لازم تشخیص داد وفرمود:

«ای عمروبن الحجاج! تومردم را گمراه میکنی، آیا ما هستیم که از دین روی بر تافته‌ایم ودین آن است که تو داری؟ بخدا بزودی وقتی مرگت برسد در خواهی یافت که چه کسی از دین خارج‌شده ودر آتش دوزخ خواهد سوخت»

عمروطبق نقشه خود با میمنه لشکر یزید بسوی لشکریان امام (ع) حمله کرد ولی جانبازان حسینی سخت مقاومت کردند ودشمن را عقب راندند. ولی هنگامی که گردوغبار فرو نشست اصحاب حسین (ع) با اندوه شدید ملاحظه کردند که مسلم بن عوسجه این صحابی بزرگوار به خاک وخون غلطیده است ابن عوسجه دراین ماجرا شهید شد وبدینسان داستان شگرف خون وشهادت عاشورا آغاز گردید.

وقتی ابن عوسجه برزمین افتاده وواپسین نفسهای خود را میکشید امام (ع) بر بالین مسلم آمد، در حق این مجاهد پیردعای خیر فرمود واین آیه از قرآن را تلاوت نمود: «فمنهم من قضی نحبه ومنهم من ینتظر ومابدلواتبدیلاً»

سپس حبیب بن مظاهر که سابقه رفاقت ممتدی با مسلم داشت جلو آمد وبه مسلم تبریک گفت و مسلم با لبخند به تبریک وی پاسخ گفت: حبیب خواست مسلم وصیت بنماید و مسلم با اشاره گفت: «تنها وصیت من این است که جان خود را برای حسین (ع) فدا سازید ودریاری ونصرت امام کوتاهی نشود»

قشون یزید که دربرابر جانبازی‌های اصحاب امام (ع) گریخته بودند و نمی‌دانستند که چه اتفاقی رخ داده وقتی باناله یکی از کنیزان ابن عوسجه که فریاد سرداده بود «وای آقای من» متوجه شدند که ابن عوسجه شهید شده جشنی بپاکردند. بامشاهده این منظره شبث بن ربعی یکی از افراد لشکر یزید برآشفت و گفت: «چقدر زشت است که شما درمرگ یکی از قهرمانان عرب چنان ابراز خوشحالی میکنید بخدا من حماسه‌های ابن عوسجه را درجنگ آذربائیجان به چشم خودم دیده‌ام، هنوز حمله مسلمانان شروع نشده بود که این مرد شش تن از افراد دشمن را به قتل رسانید.

نخستین شهید درکربلا چه کسی بود

بطور عموم چنان می‌پندارند که حربن یزید ریاحی نخستین کسی بوده که روز عاشورا شهید شد. ابن‌شهر آشوب در «مناقب» نیز این نظر را دارد. اکثر کتب «مقاتل» هم همین ترتیب را پذیرفته‌اند. سپهر کاشانی در «ناسخ التواریخ» معتقد است پیش از حر عبدالله ابن عمیر کلبی شهید شد. ولی هردو نظر فوق ضعیف به نظر میرسد و نظر درستتری این است که مسلم بن عوسجه نخستین شهید

بقیه در صفحه ۵

۱ و۲- تاریخ طبری جلد ٦ ص ۲٤٦
۳- طبری ج ٦ ص ۲٤۹
٤- طبری ج ٦ ص ۲۵۱
۵- طبری ج ٦ ص ۲٤٦ وارشاد ص ۲۵۰
٦- طبری ج ٦ ص ۲٤۸، ارشاد ص ۲٤۹
۷- طبری ج ٦ ص ۲۵۲
۸- طبری ج ٦ ص ۲٤۹ و ارشاد ۲۵۱

دل کسی داد بجانان که نخواهد جانرا

در مدح مظهر حقیقی عشق و ظهور عفو ذات هویت اولیه

حضرت حسین‌بن علی علیه صلوات الله العلام العلی

آنکه جانان طلبد بهر چه خواهد جانرا
ترک جان گوی اگر میطلبی جانانرا
قرب جانان هوس هر دل و جانیست ولی
دل کسی داد بجانان که نخواهد جانرا
دعوی عشق و محبت نه بحرفست حکیم
باید از خون گلو زد رقم این عنوانرا
عشق را دعوی دین بر سر میدان بلاست
مرد خواهم که نهد پای سر میدانرا
بندگانرا همه بر لقمه نظر باشد و بس
چشم هر بنده ندارد نظر لقمانرا
عاشقان سلطنت ملک تمنا نکنند
عشق در ملک طلب بنده کند سلطانرا
تا نمیری زخودی زنده نگردی بخدای
نفی کفر است که اثبات کند ایمانرا
بر تمنای شهادت بشهادت رقم است
اولیا را زخدا چون نگری قرآنرا
چون تمنای شهادت زخدا حجت او است
ما نخواهیم زحجت بجز این برهانرا
انقطاعست بعالم ثمر علم و عمل
میوهٔ پخته بریزد زشجر بستانرا
عالم آنست که آزادی عالم طلبد
کامل آنست که از خلق برد نقصانرا
کیست آن بندهٔ زیبنده بجز نفس حسین
که بلطفی اثر از قهر برد یزدانرا
بحر مواج کرم اوست که با تشنه لبی
نخورد آب و دهد آب لب عطشانرا
خالق عزوجل کرد زایجاد حسین
ختم بر امت خاتم کرم و احسانرا
دید پیش از گل ما بارگنه بر دل ما
کافرید از پی این درد خدا درمانرا
غرق طوفان گناهیم و بیک قطرهٔ اشک
فضل آن بحر کرم بین که خرد طوفانرا
مظهر اسم عفو است چواین منبع جود
مغفرت جوی و بدین اسم بجو غفرانرا
رحمت واسعه نامش برخاصان خداست
که رحیمیت ازین اسم بود رحمانرا
یاد ابروش بچشم دل من شمشیریست
که بدین تیغ موحد بکشد شیطانرا
گربخود ظن گنه برده بذاتش خللی است
آنکه واصل شده این رحمت بی‌پایانرا
اسم اعظم بخدا اوست در اسماء خدا
در طلسمی که خرد بسط دهد عرفانرا
گرشفاعت بکف اوست برآنم که بکف
برنگیرند بدیوان عمل میزانرا
کرد گار از صفت عدل که با حضرت اوست
داد فرمان سقر بندهٔ نافرمانرا
حتم شد نار جهنم چوز سلطان قدم
بربنی آدم اگر زد قدم عصیان را
آفتاب از افق جود برآمد که منم
آنکه از پرتو خود نور کند نیرانرا
شاه اقلیم فتوت علم افراشت که من
دستگیری کنم این امت سرگردانرا
نوع خود را بدهم جان و زجانان بخرم
تا ببینند ملایک شرف انسانرا
گوی سبقت بکرم در برم از عالیمان
تا نگیرند پس از من بکرم چوگانرا
غیرمن پیش کمانخانهٔ تقدیر خدا
کیست آن بنده که بردل بخرد پیکانرا
من همان شیر خدایم که بشمشیر خدا
بدهم جان و دمادم بستانم جانرا
روز من روز وصالست و شبم روز وصال
دیده‌ام خواب ندیده است شب هجران را
مقصد ممکن و واجب همه تشریف منست
نقطهٔ قطب منم دایرهٔ امکانرا
داده‌ام چون زازل دست بسردادن خویش
میدهم سرکه بسر باز برم پیمانرا
این چنین شد زازل شرط عبودیت من
که بخون غلطم و تقدیس کنم سبحانرا
منم آن شمع محبت که درین محفل عشق
روشنائی دهم از شعلهٔ دل مهمانرا
پای‌بند سروجانرا غم سامان خطر است
آنکه سرداد چه اندیشه کند سامانرا
تا بدامان زندم دست گنه کار محب
زده‌ام بهر شفاعت بکمر دامانرا
با ولای تو مر از خطر نفس چه باک
کید ساحر چه کند معجزهٔ ثعبانرا
تا امان یافته در کشتی عفوتو «فؤاد»
هرگز اندیشه ندارد خطر عمانرا

کارخانه‌موتوژن‌تبریز تا آخرسالجاری متجاوزاز۵۰۰ هزار دستگاه الکترو موتور تولید خواهد کرد

*** طرح تهیه الکترو موتورهای انتگرال توسط متخصصین مسلمان و متعهد ایران فراهم شده و در این کار به هیچ وجه از لیسانس کشورهای خارجی استفاده نخواهیم کرد.**

*** با احتساب تولید روزانه هزار دستگاه الکترو موتور سالیانه بالغ بر ۵۰۰ میلیون ریال صرفه‌جوئی ارزی می شود.**

مدیر عامل کارخانه موتوژن در یک مصاحبه اختصاصی با خبرنگار خبرگزاری جمهوری اسلامی مرکز تبریز گفت: با نصب دستگاههائی که از قبل سفارش داده شده بود و با هماهنگی و تراز کردن خطوط تولید توانسته‌ایم در حال حاضر روزانه با سه شیفت کار بین ۱۰۰۰ الی ۱۱۰۰ دستگاه الکترو موتور تولید و عرضه کنیم و با برنامه ریزیهای انجام شده تا آخر سالجاری ظرفیت این کارخانه از ۲۵۰ هزار دستگاه به ۵۰۰ هزار دستگاه الکتروموتور افزایش خواهد یافت که جوابگوی احتیاجات کشور خواهد بود.

وی در مورد توسعه و تنوع تولید کارخانه گفت همزمان با طرح مذکور از ماهها قبل مطالعه طرحی برای تولیدات متنوع از جمله تولید الکترو موتورهای انتگرال که بالغ بر ۱٦۰ الکتروموتور میباشند دردست اقدام بوده است و کارهای ساختمانی- قالبها و امکانات اجرائی آن توسط کارگران و متخصصین مسلمان ومتعهد ایرانی فراهم شده و در این کار به هیچ وجه از لیسانس کشورهای خارجی استفاده نخواهیم کرد.

وی در مورد صرفه جوئی ارزی در کارخانه مذکور گفت با تلاش شبانه روزی کارگران و متخصصین کارخانه مقدار ارز مورد نیاز برای هردستگاه الکترو موتور از چهار هزار ریال (۱۰۲ مارک) به ۲۳۵۰ ریال (٦۰ مارک) کاهش یافته است که با احتساب تولید روزانه هزار دستگاه الکتروموتور سالیانه بالغ بر ۵۰۰ میلیون ریال صرفه‌جوئی ارزی بعمل می آید و باین ترتیب هر یک از کارگران کارخانه موتوژن سالانه با صرفه‌جوئی بیش از یک میلیون ریال ارز در جبهه‌های جنگ اقتصادی با ابرقدرتها به مبارزه همه جانبه خود ادامه می دهند

وی سپس درمورد سابقه کارخانه گفت این کارخانه همزمان با کارخانه ماشین‌سازی تبریز برای تامین الکتروموتور های مورد نیاز احداث وبعداً درطرح جداسازی واحدهای تابعه ماشین‌سازی مستقل وبه گلدالکتریک امریکا واگذار شد وسپس طی قراردادی باشرکت های امریکائی امرسون وبعداز آن تحت لیسانس کارخانه وستینگهاوس باسرمایه دولتی وتحت برنامه‌های استعماری فقط باتولید یکنوع الکتروموتور به فعالیت خودادامه داده است وی درمورد میزان سرمایه این کارخانه گفت سرمایه ثبت شده کارخانه موتوژن بالغ بر ۲۱۰ میلیون ریال است ولی سرمایه کلی آن بعلت طرح جداسازی وسرمایه‌گذاریهای سازمان برنامه وبودجه دقیقاً مشخص نیست.

مدیرعامل کارخانه موتوژن با اشاره به مسئله وابستگی صنایع کشور گفت مابا کارخانجات کمپرسورسازی- پمپیران وکارخانجاتی که درطرح بانک توسعه صنعت ومعدن هستند درحال مذاکره جدی برای تولید لوازم حائگی هستیم تابا تولید الکتروموتور های مورد نیاز آنها بتوانیم قسمتی از نیازهای صنعتی کشورمان را تامین کنیم.

وی‌سپس‌باتشریح برنامه‌های آتی پیرامون مطالعه درمورد تولید ژنراتور های برق اضافه کرد بابوجود آوردن واحدهائی نظیر مهندسی الکتروتکنیک طراحی ومهندسی صنایع بعد از پروژه موتورهای انتگرال برای ژنراتور نیز قدمهای نخستین را برخواهیم داشت.

*** بعد از پروژه موتورهای انتگرال برای ژنراتور نیز قدمهای نخستین را برخواهیم داشت.**

*** یکی از مشکلات کارگران مسئله طبقه‌بندی مشاغل است که باید هرچه زودتر حل شود.**

مدیرعامل کارخانه موتوژن تبریز نیز قدمهای نخستین را برخواهیم داشت.

مدیرعامل کارخانه موتوژن تبریز درپایان بایادآوری این نکته که هم اکنون کارخانه ازوجود ٤۵۰ کارگر و ۲۰ متخصص بهره‌میگیرد وضمن تقدیر وتشکر از تلاش شبانه‌روزی آنان درجهت خودکفائی اقتصادی به تشریح مشکلات ومسائل کاروکارگری پرداخت وگفت ازطرفی بامشکل طبقه بندی مشاغل که ضروری ترین کار است مواجه هستیم وتاحال این قانون بما عرضه نشده است که خود باعث بروز مشکلاتی است واستثناآتی که مدیران طاغوتی درگذشته برای ابواب جمعی خود بوجود آورده بودند هنوز به عنوان حقوق مکتسبه قانون کار به آنان پرداخت میشود وازطرفی عدم ابلاغ وچشم براه بودن تصویب قانون کار اسلامی وتورم موجود دست ما درباره‌ای موارد بسته است وکاری بدانصورت نتوانسته‌ایم برای پرسنل متعهد این کارخانه انجام دهیم.

مرکز جدید تلفن بین شهری و بین‌المللی ۱۵ خرداد افتتاح شد

مرکز بهره‌برداری کاربر بین شهری و بین‌المللی مرکز ۱۵ خرداد ظهر دیروز با ده باحه شروع بکار کرد بگزارش خبرنگار واحد مرکزی خبر مدیر عامل شرکت مخابرات در مراسم گشایش این مرکز طی سخنانی با اشاره به فشارهایی که از طرف ابرقدرتها و دشمنان انقلاب اسلامی وارد میشود گفت: با همه این فشارها شاهد هستیم که هرروز ابداع و خلاقیتی صورت میگیرد زیرا همکاران ما در مخابرات متوجه شده‌اند که باید برای مردم کار کنند و از امکانات موجود حداکثر استفاده را بکنند یکی دیگر از مسئولین شرکت مخابرات در گفتگوی با خبرنگار مادر مورد احتیاج مراکز دیگر گفت: شرکت مخابرات تصمیم دارد که مراکز دیگری دربیسیم نجف آباد بنام القدیر و در خیابان شهید توپچی افتتاح کند.

کوپنهای ۳۲۱ الی ۳۲٤ به سهمیه مرغ اختصاص یافت

بگزارش خبرگزاری جمهوری اسلامی کمیته توزیع کالاهای اساسی ستاد بسیج اقتصادی کشور مستقر دروزارت بازرگانی دیروز- دوشنبه- اعلام کرد نظربه اینکه کوپنهای شماره ۳۲۱ الی ۳۲٤ سبز چهارنفره وآبی دونفره جهت دریافت سهمیه گوشت مرغ درنظر گرفته شده است. لذا ازهموطنان عزیز ساکن درتهران درخواست میشود ضمن مراجعه تدریجی به فروشگاهها وارائه کوپنهای یادشده سهمیه خودرا براساس هرقطعه کوپن ۷۰۰ گرم دریافت کنند ضمناً اعتبار کوپنهای یادشده تاپایان آذرماه سال جاری اعلام شده است.

اختصاص کوپن ۱۳۷ به پودر لباسشوئی

بگزارش خبرگزاری جمهوری اسلامی کمیته توزیع کالاهای اساسی ستاد بسیج اقتصادی کشور مستقر در وزارت بازرگانی اعلام کرد نظربه اینکه کوپن شماره ۱۳۷ شهری جهت دریافت پودر لباسشوئی در نظر گرفته شده است لذا از کلیه هموطنان عزیز ساکن در شهرها درخواست میشود ضمن مراجعه تدریجی به عاملین فروش سهمیه خود را بر اساس هر نفر ۲٤۰ گرم دریافت نمایند ضمنا کوپن مذکور تا پایان بهمن ماه سال جاری معتبر بوده و عاملین فروش نیز تا پانزدهم اسفند ماه سال جاری میتوانند جهت اخذ رسید کوپن در تهران به شعب بانک صادرات و در شهرستان به بانک استان مراجعه فرمایند.

کارخانجات یزدباف روزانه ۱٤۵ هزارمتر پارچه تولید می‌کند

● با توسعه کارخانجات یزدباف تولیدات آن از میزان فعلی ۱٤۵ هزارمتر در روز به ۳۵۰ هزارمتر در روز افزایش خواهد یافت.

مهندس غفوری مدیرعامل کارخانجات یزدباف در گفتگوئی با خبرنگار خبرگزاری جمهوری اسلامی گفت کارخانجات یزدباف شامل ماشین آلات ریسندگی، مقدمات- بافندگی و تکمیل با زیربنای ۵۹ هزارمترمربع و با سرمایه یکصد میلیون ریال در سال ۱۳۳۸ مورد بهره‌برداری قرار گرفت و درحال حاضر با ۱٦۵۰ نفر کارگر روزانه ۱٤۵ هزارمتر پارچه از انواع چیت- چیت وال و کودری تولید میکند و با طرح عظیمی که دردست اقدام است کارخانه توسعه خواهد یافت و تولیدات آن به ۳۵۰ هزارمتر در روز افزایش خواهد یافت.

این طرح با زیربنای ٤۹ هزارمتر مربع پنج میلیارد ریال هزینه دربردارد که طی ششماه آینده سالن ریسندگی آن با تولید روزانه ۲۵ تن نخ مورد بهره‌برداری قرار میگیرد. وی اضافه کرد کیفیت تولیدات کارخانجات یزدباف در سطح استانداردهای بین‌المللی است و این کارخانجات ازنظر راندمان درنوع خود بزرگترین کارخانه در کشور محسوب میشود لیکن به دلیل بالا بودن قیمت تمام شده قادر به رقابت بین‌المللی نیست.

وی افزود کارخانجات یزدباف در سال ۵٦ سی و چهار میلیون متر پارچه تولید و در سال ٦۰ تولید آن به سی و پنج میلیون متر رسید که با توجه به کاهش ساعت کار از ٤۸ ساعت به ٤٤ ساعت در هفته افزایش تولید چشمگیر است که دلیل افزایش تنها فداکاری و ایثار و تلاش کارکنان میباشد.

در سال ٦۰ همچنین ۳/۵ درصد سود نقد داشتیم و بیست درصد نیز به سرمایه اضافه نمودیم که سرمایه فعلی کارخانه دو میلیارد و چهارصد میلیون ریال میباشد

مدیرعامل کارخانجات یزدباف اضافه کرد اگر تولیدات پنبه در کشور افزایش یابد بصورتی که دولت الیاف مصنوعی از خارج وارد نکند تنها وابستگی ما به خارج بیست درصد است که آن هم قطعات پیچیده ماشین‌آلات و رنگها است که با توجه به گسترش قیمت تعمیرات و نوسازی کارخانجات و همچنین با نصب ماشین‌آلات جدید جهت ساخت قطعات یدکی تنها میزان وابستگی ما به خارج ۵ درصد میشود.

وی همچنین گفت در قسمتهای ریسندگی- مقدمات بافندگی توانائی قبول سفارش نداریم ولی در قسمت تکمیل سالانه حدود ۵ میلیون متر توانائی داریم که با عقد قراردادهائی با مراکز تهیه و توزیع منسوجات پارچه هائی را که از خارج وارد میشود تکمیل میکنیم:

مهندس غفوری درخصوص نقش کارخانجات یزدباف در اقتصاد کشور اظهار داشت تولیدات این کارخانجات در اقتصاد مملکت موثر است زیرا درحال حاضر مرکز تهیه منسوجات کشور پارچه‌های مشابه را از کشورهای چین پاکستان و ترکیه وارد میکند پس هر متر تولید بیشتر ما یک متر از وابستگی کم میکند.

وی همچنین گفت با توجه به کمبود نخ در سطح کشور بزرگترین نیاز ما ورود ماشین‌آلات ریسندگی است.

بخصوص که مصرف کنندگان پارچه‌های این کارخانجات مردم مستضعف کشورهستند باید از سوی دولت تسهیلاتی در این زمینه فراهم گردد.

مدیرعامل کارخانجات یزدباف درپایان پیرامون نقش این کارخانجات درجنگ تحمیلی گفت ما با شروع جنگ تحمیلی و مهاجرت هموطنان آسیب دیده از جنگ شرکت یزدباف واحدهای مسکونی کارکنان خود را دراختیار خانواده‌های مهاجرین جنگ تحمیلی قرار داد و درخلال این جنگ نیز میلیونها تومان ازطرف کارخانه به حسابهای مخصوص جنگزدگان واریز شد. همچنین کارکنان یزدباف از آغازجنگ تاکنون هرماه معادل یک روز حقوق خود را به حساب جنگزدگان واریز مینمایند.

۳۲۹٦ دستگاه تراکتور وماشین‌آلات کشاورزی بین کشاورزان توزیع شد

توزیع ۳۰۰۰ دستگاه ماشین‌آلات و ادوات کشاورزی بین کشاورزان گیلان

در شش ماهه اول سال جاری متجاوز از ۳۰۰۰ دستگاه انواع ماشین‌آلات و ادوات کشاورزی بین کشاورزان و روستائیان منطقه گیلان توزیع شد آقای ملک‌آرا رئیس بنگاه توسعه ماشینهای کشاورزی استان گیلان در گفتگوئی با خبرنگار خبرگزاری جمهوری اسلامی ضمن بیان این مطلب یادآور شد از ماشین‌آلات توزیع شده ۲٦۳ دستگاه تراکتور ۲۰۳ دستگاه گاو آهن-۹ عدد دیسک- یکعدد بذرپاش چند ردیفه ۳٤ دستگاه موتور پمپ و ۲۵٤٦ دستگاه انواع تیلر بوده است وی افزود: طی این مدت همچنین بمقدار ۷٤ هزار و ۲۱۵ ریال لوازم یدکی ماشین‌آلات و ادوات کشاورزی بطور رایگان دراختیار کشاورزان منطقه قرار گرفته و از بابت فروش لوازم یدکی به روستائیان و کشاورزان منطقه مبلغی متجاوز از ٤۰ میلیون و ۲٦۸ هزار ریال به خزانه دولت واریز شد

توزیع ۱۰۷ دستگاه تراکتور و گاو آهن در ایلام

بگزارش واحد مرکزی خبر از ایلام از سوی بنگاه توسعه ماشین‌های کشاورزی استان ایلام ٤۹ دستگاه تراکتور طی مهرماه گذشته به کشاورزان استان ایلام بویژه در مناطق جنگی صالح‌آباد دهلران و زرین‌آباد تحویل شده است. درهمین مدت ۵۸ عدد گاو آهن و لوازم یدکی رایگان به ارزش بیش از ۱۷۱ هزار ریال بین دارندگان تراکتور در سطح استان ایلام توزیع شده است.

انجام ۹۷ فقره سرویس رایگان در دوره گارانتی و فروش ۳۱٦ هزار و ۲۹۳ ریال لوازم یدکی از دیگر فعالیتهای بنگاه توسعه ماشین‌های کشاورزی استان ایلام در این مدت بوده است.

درهمین مدت مبلغ ٤۱۵ هزار و ۳۸۸ ریال از مطالبات بنگاه توسعه ماشینهای کشاورزی از خریداران تراکتور وصول شده است.

واگذاری ۱۸۰ دستگاه تراکتور و گاو آهن به کشاورزان گنبد و گرگان

از سوی بنگاه توسعه ماشین‌های کشاورزی گرگان و گنبد ۱٤۹ دستگاه تراکتور ٤۰ دستگاه گاوآهن و دودستگاه تیلر در مهرماه سالجاری بین کشاورزان منطقه توزیع شده است.

بگزارش خبرگزاری جمهوری اسلامی این بنگاه طی اینمدت علاوه بر سرویس مجانی متجاوز از ۳۰۰ دستگاه تراکتور به ارزش ۷۷۷ هزار و ۲۰ ریال و انواع قطعات لوازم یدکی ماشین‌آلات کشاورزی دراختیار کشاورزان قرار داده است.

همچنین ۳۸ میلیون و ۸۲٦ هزار و ۹۹٦ ریال انواع لوازم یدکی با قیمت دولتی به روستائیان فروخته شده است. همین گزارش حاکیست در مدت مذکور بیش از ۷ میلیون و ۵۰ هزار ریال از مطالبات بنگاه به حیطه وصول درآمده است.

سالانه ۹ میلیون مترمتقال در کارخانه ریسندگی بوشهر تولید میشود

*** کارخانه بافندگی بوشهر از نظر مواد اولیه هیچگونه وابستگی به خارج ندارد**

علیرغم محاصره اقتصادی کشور و کمبود قطعات و لوازم یدکی کارخانه ریسندگی و بافندگی بوشهر با تولید سالانه ۹ میلیون متر متقال نقش موثری در تولید متقال مورد نیاز کشور داشته است.

مدیر کارخانه ریسندگی و بافندگی بوشهر در گفتگوئی باخبرنگار خبرگزاری جمهوری اسلامی با اعلام این مطلب در موردتاریخچه تاسیس و میزان تولید فعلی این کارخانه اظهار داشت کارخانه مذکور در سال ۱۳۱۷ با سرمایه ۱۵۰۰۰۰۰۰ ریال (یکصدوپنجاه میلیون ریال) تاسیس گردید که در سال ۱۳۳۸ بعلت مشکلات تعطیل شد و پس از آن در سال ۱۳۵۰ مجددا فعالیت خود را از سرگرفت و در حال حاضر با ٤۵۰ نفر کارگر و ۲ متخصص سالانه بالغ بر ۹ میلیون متر متقال خام تولید میکند که بعلت پاره‌ای مشکلات از جمله کمبود قطعات یدکی و محاصره اقتصادی نسبت به قبل از انقلاب تولید کارخانه اندکی کاهش یافته است. وی افزود ماشین آلات این کارخانه جدید وهمه ساخت ژاپن میباشد و حدود ۹۰ درصد مواد اولیه آن که پنبه است در داخل کشور تامین میشود و حداقل امکان سعی میشود که لوازم و قطعات یدکی مورد نیاز بهر از داخل تهیه گردد. مدیر کارخانه ریسندگی و بافندگی بوشهر در مورد توسعه کارخانه گفت: در صورت تامین امکانات و تکمیل دستگاههای رنگرزی کارخانه توسعه خواهد یافت اما با توجه به مشکل کم آبی این کار در حال حاضر امکان پذیر نیست. واگر چه کارخانه از حیث تولید در سطح بالائی نمی‌باشد ولی از نظر کیفیت در سطح بسیار خوبی قرار دارد. وی در مورد استفاده از متخصصین خارجی گفت: قبل از انقلاب از نیروی متخصص خارجی استفاده میشد اما با پیروزی انقلاب اسلامی و اخراج آنان از کشور این کارخانه توسط کارگران و متخصصین ایرانی اداره میشود.

وی افزود: کارخانه بافندگی بوشهر از نظر مواد اولیه هیچگونه وابستگی به کشورهای خارجی ندارد ولی از لحاظ قطعات و لوازم یدکی بسیار در مضیقه است که امیدوارم با اقداماتی که انجام میشود میزان این وابستگی کاهش یابد. وی درباره نقش کارخانه در اقتصاد کشور گفت: این کارخانه علاوه بر جذب نیروی انسانی موفق شده از میزان بیکاری در استان بکاهد و با توجه به محاصره اقتصادی کشور در تولید متقال مورد نیاز کشور نقش موثری داشته که هم اکنون تمامی تولید آن نیز پیش فروش شده است.

وی در مورد تامین امکانات رفاهی برای کارگران گفت: با اعتبار یکصد میلیون ریال عملیات احداث ۵۰ واحد مسکونی کارگران این کارخانه شروع شده که بیش از ۷۰ درصد از عملیات اجرائی این منازل به پایان رسیده و تا آخر سال جاری بهره برداری از آنها آغاز خواهد شد. همچنین مقدمات احداث ۵۰ واحد مسکونی دیگر برای کارگران کارخانه فراهم گردیده که بزودی عملیات احداث آنها نیز شروع خواهد شد. وی در مورد تامین امکانات رفاهی کارگران گفت: نسبت به تاسیس فروشگاه تعاونی و استفاده آنان از مزایا اقداماتی انجام شده است و به کارگرانی که نیاز ضروری دارند تا مبلغ ۲۰۰۰۰۰ ریال وام قرض‌الحسنه پرداخت میشود.

پرداخت بیش از ٦۹۹ میلیون ریال وام کشاورزی در گنبد

از سوی بانک کشاورزی شعبه گنبد طی شش ماهه اول سال جاری مبلغ ٦۹۹ میلیون و ۱۹۵ هزار ریال وام کشاورزی به ۲ هزار و ۳۳۸ نفر از کشاورزان و ۷ شرکت تعاونی بمنظور انواع مصارف کشاورزی و دامپروری و دامداری پرداخت شده است.

بگزارش خبرگزاری جمهوری اسلامی بنقل از بانک کشاورزی شعبه گنبد همچنین طی مدت یاد شده مبلغ ۷٤٤ میلیون و ٤٤۹ هزارو ۸۲۳ ریال از مطالبات این بانک وصول شده که نسبت به مدت مشابه سال گذشته برای شرکتهای تعاونی ۵۲ درصد و برای کشاورزان ۷۳ درصد افزایش داشته است.

شماره تلفنهای اطلاعات روزنامه جمهوری اسلامی
۱۸- ۳۰٦۱۱۱

با اجرای طرح گسترش کارخانه

تولیدات سالانه کاشی حافظ شیراز به‌سیصدمیلیون‌عدد کاشی افزایش‌مییابد

*** با اجرای طرح گسترش کارخانه کاشی حافظ تولیدات آن شش برابر خواهدشد**

*** با بهره برداری از طرح که ظرف چهار ماه آینده انجام میشود ٤۰۰ نفر جذب کار می‌شوند**

*** با تهیه وتولید انواع رنگهای سرامیک توسط مبتکرین طی سالجاری یکصد وبیست میلیون ریال صرفه جوئی ارزی شده است.**

با اجرای طرح گسترش کارخانه کاشی حافظ شیراز تولید سالانه این کارخانه به شش برابر میزان فعلی یعنی سیصد میلیون عدد کاشی افزایش خواهد یافت و منطقه جنوب کشور از لحاظ تولیدات کاشی بی‌نیاز خواهد شد.

فراشیانی عضو هیئت مدیره کارخانه کاشی سازی حافظ در گفتگوئی اختصاصی با خبرگزاری جمهوری اسلامی مرکز شیراز ضمن اعلام این مطلب گفت طرح توسعه کارخانه مذکور با هزینه‌ای معادل یک میلیارد و هشتصد میلیون ریال در دست اجرا ابیت و ظرف چهار ماه آینده مورد بهره برداری قرار خواهد گرفت. وی افزود با اجرای این طرح چهار صد نفر کارگر متخصص جذب میشوند وکارخانه با تولید سالانه سیصد میلیون کاشی نیازهای منطقه جنوب کشور را تامین خواهد کرد. وی در این گفتگو میزان تولید کارخانه مذکور طی شش ماه اول سال جاری را بیش از بیست ودو میلیون عدد کاشی یعنی تولیدی معادل صددرصد ظرفیت آن ذکر کرد.

و گفت این میزان از تولیدات سال ۱۳۵۹ بیشتر است. وی همچنین محصولات تولیدی کارخانه‌پنج‌نوع‌کاشی‌بانامهای ساده- ابری- رنگی- دکوری و دیواری ذکر کرد. و گفت با تهیه وتولید انواع رنگهای سرامیک بوسیله کارشناسان خلاق ومبتکر کارخانه وبی‌نیاز شدن از ورود رنگهای خارجی طی سال جاری معادل یکصد وبیست میلیون ریال صرفه جوئی ارزی شده است.

مهندس فراشیانی با اشاره به رضایتبخش بودن نتایج حاصله از تولید انواع رنگهای کاشی در ایران گفت مواد اولیه رنگها در ایران موجود است. ولی قبلا خارجیها آنرا بقیمت ارزان به خارج می‌بردند و با قیمت گزاف دوباره به کشورمان می‌فروختند که با تهیه آنها در ایران تاحدود زیادی از وابستگی صنعت کاشی بخارج کاسته شده است.

وی‌همچنین‌گفت:لعابهای ازمایشی نیز در این کارخانه ساخته شده و آماده تولید است و ساخت تعداد زیادی از قطعات یدکی مورد نیاز کارخانه وتدوین کتابی در زمینه سرامیک برای اولین بار در ایران که آماده چاپ است از دیگر اقدامات دفتر فنی و تحقیقات کارخانه است و سعی برآنست که حتی المقدور سیستمهای ساده‌ای که امکان ساختشان در ایران موجود است جایگزین دستگاههائی شود که مارا بحارج وابسته میکند و بهمین منظور دو دستگاه بسته‌بندی بکار گرفته شده ویکدستگاه اسپری ساده نیز در دست نصب و بهره برداری است.

آقای فراشیانی گفت با احیای طریقه‌های سنتی و تغییر فرمول مواد به ابتکار کارکنان موفق شدیم. ضایعات را از میزان سی تا چهل درصد به پنج تا هشت درصد کاهش دهیم و این کار یک امر بی‌سابقه وموجب افزایش تولید شده است.

لازم به یادآوری است که کارخانه فوق هم اکنون زیر پوشش سازمان صنایع ملی فعالیت دارد و قبلا دوازده تن از اتباع بیگانه بویژه ایتالیائیها برنحوه تولید ومدیریت کارخانه نظارت داشته‌اند که با به پیروزی رسیدن انقلاب شکوهمند اسلامی میهنمان این عده از کاربرکنار شدند و وظایف آنان را برادران مسلمان ومتعهد انقلابی در این کارخانه انجام می‌دهند.

بررسی نحوه فعالیت بخش تعاونی در شورای اقتصاد

شورای اقتصاد صبح امروز به ریاست مهندس موسوی نخست وزیر تشکیل جلسه داد در این جلسه ابتدا لایحه پیشنهادی نحوه و ضوابط فعالیت بخش تعاونی تهیه شده توسط گروه یک از کمیته‌ها وزیر ساخت مطرح و بررسی شد چند ماده از این لایحه بتصویب رسید. همچنین اعضای شورای برنامه‌ریزی وزارت بازرگانی در شورای اقتصاد حضور یافتند و اهداف و سیاستهای بخش بازرگانی تهیه شده توسط آن شورا به شورای اقتصاد ارائه کردند. در این جلسه اهداف مذکور مورد بررسی قرار گرفت و راهنمایی‌هایی جهت تکمیل این گزارش توسط اعضای شورای اقتصاد ارائه شد.

تولید کارخانه شهد ساز سه برابر سال گذشته شد

*** با تلاش و ایثار کارگران و متخصصان ۳۰ درصد قطعات و لوازم یدکی مورد نیاز در داخل کشور تهیه می‌شود.**

قزوین- کارخانه شهد ساز تاکستان وابسته به سازمان صنایع ملی با دارا بودن سه سالن تولیدی و با بیش از ۲۲۰ کارگر با تلاش و ایثار کارگران و متخصصان این کارخانه توانسته است تولید سالانه خود را نسبت به سالهای قبل تا ۲۰۰ درصد افزایش داده و حد تولید را به ۳ برابر سال قبل برساند.

مهندس قهرمانی مدیر این کارخانه طی یک گفتگوی اختصاصی با خبرنگار واحد مرکزی خبر در قزوین گفت این کارخانه در حال حاضر روزانه بیش از ۲۰ تن و سالانه حدود ۲ هزار تن رب گوجه فرنگی تولید می‌کند که نسبت به سال گذشته ۱٤۰۰ تن افزایش نشان میدهد.

همچنین در کارخانه شهد ساز تاکستان رزانه بیش از ۱۵ تن کشمش تولید میشود که پیش بینی میشود بتوان تا آخر سال جاری ٦ هزار تن کشمش آفتابی و تیزابی تولید کرد که این میزان ۳ برابر تولید سال گذشته خواهد بود این کارخانه همچنین در سال جاری بیش از ۲۰ تن بذر گوجه فرنگی تولید کرده که میزان تولید این محصول نیز نسبت به سال گذشته ۲۰۰ درصد افزایش داشته است.

مدیر کارخانه شهد ساز در زمینه صادرات کشمش از این کارخانه گفت در سال جاری ۵۰۰ تن کشمش درجه یک به کشور شوروی صادر شده و سعی خواهد شد تا پایان سال این مقدار افزایش یابد.

وی در خصوص اقدامات انجام شده جهت خود کفائی صنعتی در این کارخانه گفت ما با تلاش و کوشش و ایثار کارگران و متخصصان این کارخانه موفق شدیم ۳۰ درصد از قطعات و لوازم یدکی مورد نیاز این کارخانه را در میهن اسلامیمان بسازیم و این در حالی است که ما در قبل از انقلاب کلیه لوازم را از کشور های خارجی وارد میکردیم مدیر کارخانه شهد ساز در پایان اضافه کرد فروش این کارخانه در سال گذشته ۱۲۸ میلیون ریال بوده و پیش بینی میشود که این مقدار در سال جاری به ۳۷۵ میلیون ریال افزایش یابد.

سمینار اسلامی کردن قوانین بانکها برگزار میشود

شورای هماهنگی انجمنهای اسلامی بانکهای کشور اعلام کرد: باالهام ازفرمان رهبر انقلاب درمورد اسلامی شدن کلیه قوانین مملکت وبه جهت اسلامی شدن بانکها سمیناری ازسوی شورای هماهنگی انجمنهای اسلامی بانکهای کشور برگزار خواهدشد.

دراین سمینار ضمن تاکید براهمیت وضرورت برقراری قوانین اقتصادی وبانکداری اسلامی درجمهوری اسلامی ایران درزمینه خواص ومنافع بانک اسلامی درجهت کمک به اقتصاد کشور بحث وتبادل نظر خواهدشد.

براساس این گزارش شورای هماهنگی از کلیه علاقمندان به امر اقتصاد وبانکداری اسلامی درخواست کرد چنانچه طرح ویابرنامه وهرگونه نظریه وپیشنهادی دارند مراتب را کتباً تاپایان روز ۱۵ آبان ماه جاری به دفتر این شورا واقع در خیابان آیت‌الله طالقانی مقابل بنیاد شهید ارسال دارند.

بیش از٦٤۰ هزار مترمربع فرش ماشینی در کارخانه البرز تولید شد

بیش از ٦٤۰ هزار مترمربع فرش ماشینی طی هفت ماهه به همت خواهران وبرادران کارگر کارخانه فرش ماشینی البرز تولید و در اختیار هموطنان سراسر کشور قرار گرفته است.

مدیر عامل کارخانه فرش ماشینی البرز طی گفتگوئی با خبرنگار خبرگزاری جمهوری اسلامی‌ضمن اعلام این مطلب گفت: فرش تولیدی طی مدت یاد شده نسبت به مدت مشابه سال گذشته ٤۰ درصد افزایش داشته است. وی در مورد کمک به جبهه‌های نبرد گفت: علاوه بر عزیمت تعدادی از کارگران داوطلب به جبهه‌ها و اهداء کمکهای نقدی وجنسی‌اخیراً مبلغ ۱۰ میلیون ریال در رابطه با بازسازی شهر قهرمان پرور سوسنگرد از سوی کارخانه به این امر اختصاص یافته است یاد آور میشود کارخانه فرش ماشینی البرز دارای ۵۳۰ کارگر مرد وزن میباشد.

تا پایان سالجاری

تولیدات کارخانه ببا ۱۰۵ درصد افزایش خواهد داشت

بگزارش واحد مرکزی خبر از رشت یک مقام مسئول در کارخانه ببا رشت اعلام کرد در شش ماهه نخست امسال بیش از ۵٤٦ هزار و ۳٤۸ جفت سرپائی و ۸۳ هزارو ۸۰۳ جفت انواع چکمه تولید شده است.

وی افزود: پس از پیروزی انقلاب اسلامی ایران و خروج کارشناسان خارجی بهمت و پشتکار کارگران و مهندسین متعهد و مسلمان ایرانی تولید روزانه این کارخانه به ۷۲۰۰۰ جفت چکمه سرپائی رسیده است وی پیرامون تهیه و تامین مواد اولیه مورد نیاز کارخانه ببا گفت در حال حاضر بیش از شصت درصد ازمواد اولیه در داخل میهن اسلامیمان تهیه میشود و با برنامه‌هایی که تحت بررسی است امیدواریم در آینده نزدیک صددرصد مواد مورد نیاز در داخل کشورمان تهیه شود.

این مقام مسئول ضمن اشاره به برنامه‌هایی که در زمینه افزایش تولید این کارخانه صورت میگیرد گفت پیش‌بینی‌های انجام شده نشان میدهد که این کارخانه در شش ماهه دوم امسال تولید خود را به ۱۰۵ درصد افزایش خواهد داد.

وی افزود در حال حاضر محصولات تولیدی این کارخانه توسط شرکتهای تعاونی مصرف مرکز پخش محصولات ببا در تهران کفش وین و بلا در سراسر کشور توزیع میشود. و این کارخانه در ششماهه نخست امسال از محل فروش محصولات خود درآمدی معادل ۲۷۲ میلیون و ۱۷۵ هزارو ۱۵٤ ریال داشته است.

حدود ۸۷۳ تن وش از پنبه کاران مازندران خریداری شد

از آغاز برداشت محصول پنبه در سال جاری تاکنون حدود ۸۷۲ تن وش(پنبه) در درجات مختلف توسط سازمان تعاون روستائی استان مازندران از پنبه کاران مناطق ساری، قائمشهر، و بهشهر خریداری شده است.

بگزارش خبرگزاری جمهوری اسلامی سخنگوی سازمان تعاون روستائی استان مازندران ضمن اعلام این مطلب افزود وش‌های خریداری شده به کارخانجات پنبه‌پاک کنی بهشهر که از آغاز خرید وش شروع بکار کرده حمل شده است خرید وش از پنبه کاران مناطق مرکزی استان مازندران توسط مراکز خرید دولتی همچنان ادامه داره.

اعتبار کوپنهای قند و شکر به ٤ ماه افزایش یافت

بگزارش خبرگزاری جمهوری اسلامی کمیته توزیع کالاهای اساسی ستاد بسیج اقتصادی کشور دیروز دوشنبه اعلام کرد نظر به اینکه عده ای از هموطنان عزیز در مهلتهای مقرر نتوانستند به عاملین فروش قندوشکر مراجعه و سهمیه خود را دریافت کنند لذا اعتبار کوپنهای قندوشکر از سه ماه به چهار ماه افزایش می‌یابد بدیهی است عاملین توزیع نیز پانزده روز پس از مدت اعتبار کوپن مهلت دارند که کوپنهای جمع‌آوری شده را در تهران به شعب بانک صادرات و در شهرستانها به بانک استان تحویل داده رسید دریافت کنند.

علیهذا بمنظور آگاهی عموم مدت اعتبار کوپنهای قند و شکر بدین شرح اعلام میشود. کوپنهای شماره ۱۳ و ۱۱۳ تا پایان آبانماه جاری کوپنهای شماره ۱٤ و ۱۱٤ تا پایان آذر ماه سال جاری، کوپنهای شماره ۱٦ و ۱۱٦ تا پایان دیماه سال جاری، یادآوری میشود که مهلت کوپنهای شماره ۱۲ و ۱۱۲ در پایان مهرماه منقضی شده و عاملین فروش فقط تا پانزده آبان ماه میتوانند جهت ثبت تحویل کوپن به بانکها مراجعه کنند همچنین کوپن‌های شماره ۱۵ و ۱۱۵ که بابت یک کیلو قند فوق العاده برای هموطنان ساکن در روستاها و یک کیلو شکر فوق العاده برای هموطنان ساکن در شهرها میباشد و با نرخ غیر کوپن عرضه شده تا آخر دیماه سال جاری اعتبار دارد و عاملین توزیع نیز تا شانزدهم بهمن ماه فرصت دارند که کوپنهای ۱۵ و ۱۱۵ را به بانکهای مربوط تحویل و رسید دریافت دارند.

نرخ انواع ماهی اعلام شد

با آغاز فصل صید انواع ماهی در دریای شمال و بمنظور مبارزه با تروریسم اقتصادی از سوی شیلات شمال نرخ انواع ماهی اعلام شد.

بگزارش خبرگزاری جمهوری اسلامی در اطلاعیه‌ای که بهمین منظور از سوی اداره کل شیلات استان گیلان انتشار یافت قیمت انواع ماهی جهت فروش در بازار باین شرح اعلام شد:

ماهی سفید استاندارد از قرار هرکیلو ۸۵۰ ریال
ماهی سفید غیر استاندارد از قرار هرکیلو ۵۵۰ ریال
ماهی کفال استاندارد از قرار هر کیلو ۲٤۰ ریال
ماهی کفال غیر استاندارد از قرار هر کیلو ۱۰۰ ریال
ماهی کپور استاندارد از قرار هر کیلو ۳۰۰ ریال
ماهی کپور غیر استاندارد از قرار هرکیلو ۱۵۰ ریال
ماهی ماش استاندارد از قرار هر کیلو ۵۵۰ ریال
ماهی ماش غیر استاندارد از قرار هر کیلو ۳۰۰ ریال
ماهی سس(زرد پر) استاندارد از قرار هر کیلو ۳۰۰ ریال
ماهی سس(زرد پر) غیر استاندارد از قرار هرکیلو ۱۵۰ ریال
کولمه و کولی از قرار هر کیلو ۲۵۰ ریال

نظام جدید آماری کشور تشریح شد

معاون وزیر مشاور ورئیس مرکز آمار ایران در یک مصاحبه مطبوعاتی و رادیو تلویزیونی در ارتباط با طرح جدید آماری کشور وهمچنین فعالیتهای دیگر

ملاقات دانشجویان اخراجی از کشور آلمان با وزیر فرهنگ و آموزش عالی

تعدادی از دانشجویان مسلمان ایرانی که بدلیل طرفداری از جمهوری اسلامی بوسیله دولت‌آلمان غربی از آن کشور اخراج شده‌اند دیروز با آقای محمد علی نجفی وزیر فرهنگ و آموزش عالی ملاقات کردند.

در این ملاقات برادر نجفی ضمن قدردانی از مبارزات و زحمات این دانشجویان رئوس اقداماتی را که در جهت مقابله با حرکت ضدانقلاب اسلامی درخارج از کشور بعمل آمده برشمرد و گفت سعی میشود دانشجویان مسلمان اخراجی به کشورهای محل تحصیل خود باز گردانده شوند و یا حتی الامکان در دانشگاههای کشور به تحصیل بپردازند. وی از کلیه وزارتخانه‌ها و سازمانهائیکه بنحوی با کشورهای خارجی در ارتباط هستند خواستار اجرای سیاست هماهنگی بمنظور مقابله با فشار کشورهای دست نشانده استکبار جهانی نسبت به دانشجویان مسلمان شد تا انشاءا.... ارحرکتهای انقلابی وافشاگرانه این برادران حمایت جدی به عمل آید.

برادر نجفی افزود: مساله تعطیل موسسه باستانشناسی آلمان غربی در ایران نیز بی‌ارتباط با رفتار خشن دولت آلمان غربی نسبت به دانشجویان ایرانی نبوده است.

وزیر فرهنگ و آموزش عالی همچنین گفت: مابه محض آگاهی از اسامی دانشجویان ضدانقلاب ووابسته در خارج از کشور اقدام به قطع ارز تحصیلیشان کرده‌ایم.

افتتاح نمایشگاه سازمان داوطلبان جمعیت هلال احمر

روابط عمومی جمعیت هلال احمر در تماسی باخبرگزاری جمهوری اسلامی اعلام کرد نمایشگاه در راستای جشن عاشورا که به همت سازمان داوطلبان این جمعیت در کتابخانه مرکزی دانشگاه تهران برپا شده است صبح دیروز توسط حجت‌الاسلام سیدعلی عبوری نماینده حضرت امام در جمعیت هلال احمر با حضور تنی چند از وزرا و جمعی از مسئولین این سازمان افتتاح شد. این نمایشگاه شامل پیروزیهای رزمندگان اسلام و جنگ از زبان مطبوعات است و از امروز به مدت یک هفته از ساعت ۸ صبح الی ٦ بعدازظهر برای بازدید عموم دایر است. دفتر روابط عمومی جمعیت هلال احمر همچنین از امت مسلمان و متعهد خواست تا ضمن بازدید از این نمایشگاه انتقادات ونظریات سازنده خود را باین دفتر اعلام دارند.

حج حسین

بقیه از صفحه اول

بریزد. حسین- پاسخ سلام موحدان- به یاد دارد که خدا قربانی را از ابراهیم نپذیرفته است و یکی از نگرانیهای عظیم حسین درعاشورا همین است. به همین دلیل آنگاه که اسماعیل حسین- روحی‌فدا- ازآغوش پدر به آغوش خدا عروج می‌کند وقربانی قبول درگاه می‌افتد حسین- سلام فرزانگان تاریخ براو- شاید ازشعف خون ازگلوی کودک شش ماهه برمی‌دارد وبه آسمان می‌پاشد.

واکنون نوبت تقصیر است. زدن موی سر و گرفتن ناخن، حلق وتقصیر من و شماست.

حسین- درود ابراهیم براو وسلام اسماعیل- آنچنان عاشق است که ناخن نمی‌گیرد انگشتر می‌گیرد- پا می‌دهد، نمی‌دانم- انگشتری مزین به خون وانگشت.

نعوذبالله زنان مصر بادیدن یوسف به جای ترنج دستها ببرند واین عاشق ترین تاریخ دردیدار باخدا به جای ناخن انگشت ندهد؟ حاشا وکلا.

حلق من و شما تراشیدن موست آنکه آتش عشق جانش را گداخته وخاکستر کرده است که موی از سرنمی‌شناسد.

اواز حنجره حلق می‌کند ومحاسن سپید به سرخی خون حلق می‌آراید.

حسین حلق وتقصیر هم کرده است اما سعی هنوز نیمه کاره است. آتش اشتیاق جگر حسین- سلام‌الله علیه- را کباب کرده است. بارآخر سعی را چگونه به انجام رساند ملکوتیان خیمه حسین- جان عالمی بفداش- گمان بردماند که حسین درصفای قتلگاه مانده است آنگاه که بار آخر سعی را ذوالجناح بی‌حسین آمده است.

ولی ... اما.... آن لحظه که سرحسین هروله‌کنان بربالای نیزه‌ها درخشید دریافتند که نه بار آخر را حسین- شمع جاودان آفرینش- سرجدا، پیکر جدا، اخگر جدا، مجمر جدا، سعی می کند، بند از بند استخوان عاشق دلسوخته در این سعی جدا گشته است.

یا لیتنی کنت معک فافوز فوزا عظیما.

نیم میلیون ژاپنی بر علیه سیاستهای تسلیحاتی دست به اعتصاب زدند

٤٥۰ هزار نفر از مردم ژاپن دیروز در اوزاکا دومین شهر بزرگ ژاپن ضمن برپائی تظاهراتی خواستار تحریم استقرار موشکهای هسته‌ای در سراسر جهان، ایجاد مناطق عاری از سلاحهای هسته‌ای و متوقف نمودن طرح احداث نیروگاههای هسته‌ای در ژاپن شدند.

بگزارش آسوشیتدپرس این تظاهرات مقارن با روز سازمان ملل یعنی سی و هفتمین سالگرد اعلام منشور این سازمان برگزار گردید.

یک سخنگو از جانب شرکت کنندگان در این گردهمائی گفت در تظاهرات مزبور کارگران عضو اتحادیه‌های کارگری- معلمین و محصلین وخانمهای خانه‌دار شرکت داشتند.

سخنگوی پلیس اوزاکا خاطر نشان ساخت تعداد شرکت کنندگان در این تظاهرات در شهر اوزاکا بیسابقه بوده است.

یادآوری میشود که در مارس گذشته دویست هزار نفر در مراسم مشابهی در شهر هیروشیما که در سال ۱۹٥٤ توسط بمب اتمی امریکا با خاک یکسان شد شرکت جستند و در ماه مه نیز ٤۰٦ هزار نفر از مردم این کشور درتوکیو گردآمدند و همزمان با برگزاری اجلاس خلع سلاح در سازمان ملل تظاهرات ضد هسته‌ای بر پا نمودند.

رئیس جمهور ایتالیا با پاپ دیدار کرد

به نوشته روزنامه رسمی واتیکان مورخ ۲۲ اکتبر (۳۰ مهرماه) پاپ در دیدار با پرتیی رئیس جمهور ایتالیا مذاکراتی در مورد تروریسم، حقوق بشر، صلح و بحران خاورمیانه بعمل آورد.

به گزارش خبرگزاری جمهوری اسلامی روزنامه‌های ایتالیا نیز در این رابطه نوشته‌اند در این ملاقات همچنین پیرامون ۱۷۰۰ میلیون دلاری که از بانک ایتالیا اختلاس و توسط مدیر بانک واتیکان به خارج ارسال شده و نیز در مورد تدریس اصول ادیان دیگر غیر از مسیحیت در مدارس ایتالیا گفتگوهائی صورت گرفته است.

صفات کارگزاران از نگاه آیات و روایات ۲

اشاره:

بسم‌الله الرحمن الرحیم

رهبری جامعه بشری به سوی یک سعادت حقیقی و ابدی توسط افراد آن جامعه محال و غیر ممکن می‌باشد زیرا انسان به علت غلبه قوه شهویه و دیگر رذائل بر قوه عقلیه و محدود و ناتوان بودن عقل و ادراک قادر به درک سعادت حقیقی و سلوک طریق آن نمی‌باشد و نمی‌تواند چشم‌اندازهای وسیع آنرا که در افق فکری او راه ندارد مشاهده کند از این رو ناگزیر می‌بایستی که به یک رهبری کامل و مافوق انسان روی آورده و بدان تمسک جست تا ازهرگونه خطا و لغزشی مصون بود.

بدین جهت بخش عقیدتی روزنامه جمهوری اسلامی فصلی از آیات و روایاتی را که در رابطه با نحوه عملکرد مسئولین و کارگزاران درحکومت اسلامی می‌باشد تهیه و از این شماره نسبت به درج آن اقدام می‌نماید. بدین امید که این گوهرهای تابناک کلام حق تعالی و معصومین (ع) راهگشای مشکلات و چراغ راه مسئولین محترم قرار گیرد.

انشاءالله.

فصل دوم (صفات و روش کارگزاران دولت)

۱۳- قال‌الله تعالی: اجعلنی علی خزائن الارض انی حفیظ علیم (٥٥ یوسف)

مرا به خزانه‌داری مملکت بگمار که من دانا و در حفظ آن کوشا هستم.

۱٤- قال‌الله تعالی: ولاتر کنوا الی‌الذین ظلموا... (۱۱۳ هود)

نباید که اعتماد به ظالمین کنید.

۱٥- قال‌الله تعالی و ماکنت متخذالمضلین عصداً (٥۱ کهف)

هرگز گمراهان را بمدد و کمک نگرفتم

۱٦- قال‌الله تعالی ان خیر من استاجرت القوی‌الامین (۲٦ قصص)

بهترین کارمندی که اجیر میکنی آنست که توانا و امین باشد.

صفت کاردانی و لیاقت

۱۷- ما ولت امه امرها رجلاً قسط و فیهم من هو اعلم منه الالم یزل امرهم یذهب سفالاً حتی یرجعوا (۱۲٤ج ٤ بحارقدیم)

امتی که فردی را زمامدار خود میکنند و حال آنکه یعالمتر از او هم دسترسی دارند کار این امت دائماً به پستی گرایش دارد.

۱۸- علی (ع) ان احق‌الناس بهذا الامراقواهم علیه و اعلمهم بامرالله فیه (٥٤۹ نهج‌البلاغه)

سزاوارتریر فرد برای حکومت کسی است که به وظایف خدایی داناتر و در اداره حکومت تواناتر باشد.

۱۹- الکاظم (ع) من تکلف مالیس من عمله ضاع بعمله و خاب امله (۳۳٥ جلد ۱۷ بحارقدیم)

کسی که بخواهد عملی را که کار او نیست با تکلف تصدی کند عمل را ضایع میکند و بر آرزوی خود نمیرسد

۲۰- علی (ع) من احسن الکفایه، استحق‌الولایه (٦٤/٤)

کسی که کارها را بخوبی اداره کند لایق برای زمامداری خواهد بود.

۲۱- علی (ع) آفة الاعمال عجزالعمال (۳۰۸ غررالحکم)

ناتوانی کارمندان آفت کارهاست.

۲۲- علی (ع) من رفع بلاکفایه وضع بلاجنایه (٦٦۸ غور)

کسی که بدون لیاقت بالا رود بدون جنایت کردن باید که پائین آید.

۲۳- علی (ع) یستدل علی ادبار الدول باربع تضییع الاصول و التمسک بالفروع و تقدیم الارذال و تأخیر الافاضل (۸٦٤ غرر الحکم)

ضعف و عقب رفتن حکومت به چهار چیز است کارهای اصولی را ضایع گذاشتن و بفروع پرداختن و افراد پست را مقدم داشتن و افراد برتر را مؤخر نمودن.

۲٤- قال النبی (ص) (یا اباذر انی احب لک ما احب لنفسی انی ادراک ضعیفاً فلاتا مرن علی اثنین و لاتولین مال الیتیم (۷۷۰ جلد ٦ بحار قدیم)

پیغمبر فرمود ای ابی‌ذر من برای تو دوست دارم آنچه را که برای خودم دوست دارم و تو را ضعیف می‌یابم پس زمامداری بر دو نفر هم نکن و از تصدی مال یتیم خودداری نما.

(تقوی و صلاح)

۲٥- علی (ع) (لمحمدبن ابی بکر حین ولاة مصر)... لن لاهل الخیر و قربهم و اجعلهم بطائتک و اقربک ... (۳۸۹ بحار جدید)

با ملایمت کردن به اهل خیر آنها را به خودت نزدیک کن وآ نانرا همنشین و از محصوصین خود قرار بده.

۲٦- علی (ع) (فی عهده الی المالک)... ثم انظر فی حال کتابک فول علی امورک خیرهم... (۱۰۰٦ نهج‌البلاغه)

در حالات نویسندگان دقت کن وبر کارهای خود نیکوترین آنها رابگمار.

۲۷- النبی (ص) مامن احدولی شیئاً من امورالمسلمین فارادالله به خیراً الاجعل الله له وزیراً صالحاً ان نسی ذکره وان ذکر اعامه وان هم بشر کفه وزجرة (۱۷۳ جلد ۷۷ بحار جدید)

اگر خدایتعالی برای زمامدار مسلمین خیربخواهد برای اووزیرومعاون صالحی مقرر مینماید که اورابکارهای نیک متذکر کندواگر خودمتذکر است اورادرانجامش یاری دهد وازبدی اورابازدارد.

۲۸- الصادق (ع) (فی کتابه ام النجاشی حاکم الاهواز)... ولاتوثراحداً علی رضاه وهواه فانه وصیته الله عزوجل الی خلقه لایقبل منهم غیرهاولا یعظم سواها ..(٥٦ ج ۱۷ چاپ قدیم بحار)

حضرت صادق(ع) برحاکم اهواز نوشت که هیچکس رابررضا وخواست خدایتعالی مقدم مدار که همین وصیت خدایتعالی است بخلق وغیر آنرا ازمردم نمی‌پذیرد.

۲۹- النبی (ص) (لمابعث معاذالی الیمن)... ایاک ان تشتم مسلماً اوتطع آثماً اوتعصی اماماً عادلاً وتکذب صادقاً اوتصدق کاذباً (۱۲۷ ج۷۷ بحار)

پیغمبر به حاکم یمن چنین دستورمیدهد... بپرهیز ازاینکه به مسلمانی ناسزا بگویی یا اطاعت ازگناهکاری کنی ویابااامام عادل مخالفت نمایی ویااینکه صادقی راتکذیب وکاذبی راتصدیق کنی.

۳۰- علی (ع) (فی عهده الی المالک)... لایقوین سلطانک بسفک دم حرام فان ذلک مما یضعفه یوهنه بل یزیله وینقله ولاعذرلک عندالله... (۱۰۲۱ نهج‌البلاغه) مبادا با ریختن خون حرام قصد تقویت حکومت خود را داشته باشی که اینکار موجب ضعف بلکه سبب برای زوال وانتقال است وعذری در پیشگاه خدا نداری

۳۱- علی (ع) (لبعض عماله) ... وآمره ان لایعمل بشی من طاعه الله فیماظهر فیخالف الی غیره فیما اسرومن لم یختلف سره وعلانیته وفعله ومقالته فقدادی الامانه واخلص العباده (۸۷٥ غررالحکم)

نهج‌البلاغه)

(ببعض فرمانداران فرمود) امر میکنم اورا که مبادا منافقانه در ظاهر طاعت بجا آورد ودر خفاء عصیان نماید کسی که ظاهر وباطنش وفعل وقولش موافق بود او در عبادت خود اخلاص نموده.

(اخلاق وصفات حسنه)

۳۲- علی (ع) (فی‌عهده الی المالک)... لاتدخلن فی مشورتک بخیلاً یعدل بک عن‌الفضل ویعدک الفقرولاجباناً یضعفک من الامورولاحریصاً یزین لک الشره بالجور فان البخل والجبن والحرص غرائز شتی یجمعها سوءالظن بالله (۹۸۹ نهج‌البلاغه)

۳۳- علی (ع) (فی عهده الی المالک)... فاصطف لولایة اعمالک اهل الورع والعلم والسیاسة (۳۷/۲٥۲ بحار)

کسانی که اهل ورع وتقوی ودانش وتدبیر باشند برای کارمندی برگزین.

۳٤- علی (ع) فقد الروساء الهون من سیاسته السفل (٥۱۸ غررالحکم)

نبودن سرپرست درراس کارها سانتر است ازاینکه فرومایگان سرپرستی کنند.

۳٥- علی (ع) اذاملک الاراذل هلاک الافاضل (۳۱٤ غررالحکم)

زمام داری مردم رذل باعث هلاکت مردم بافضیلت است.

۳٦- (سیرة النبی (ص).. یکرم کریم کل قوم ویولیه علیهم .... (۱٥۱ ج ۱٦ بحار جدید)

پیغمبر (ص) مردان کریم وبافضلیت هرقومی رااحترام میمود واورابرآن قوم زمامدار میکرد.

۳۷- النبی (ص):اللهم من ولی من امرامتی شیئا وفسق علیهم فاشفق علیه ومن ولی من امرامتی شیئاً فرفق بهم فارفق به (حدیث ٥۳۰ نهج الفصاحه)

خدایا هر فرمانداری که برامت من سخت گیری کند توهم براوسختگیر باش وهرکس که باآنها مدارانماید توهم با اومدارا کن.

(عدالت ومساوات)

۳۸- علی (ع) (الی بعض عماله)... اخفض للرعیه جناحک وابسط لهم وجهک والن لهم جانبک و آس بینهم فی‌اللحظة والنظرة والاشارة والتحیة حتی لایطمع العظماء فی حیفک ولا ییأس الضعفاء من عدلک (۹٦۷ نهج‌البلاغه)

برای رعیت متواضع وگشاده رو ونرم باش ودرنگاه کردن واشاره نمودن ودرود گفتن با همه یکسان رفتار کن تا بزرگان در ستم کردن تو امید نداشته باشند وزیردستان از عدل تو ناامید نگردند.

۳۹- علی (ع)علیک بالعدل فی‌الصدیق والعدو (۳۱۰مستدرک)

لازم است حتماً درباره دوست ودشمن به عدل رفتار نمائی

٤۰- النبی (ص)...من ولی سبع من‌المسلمین بعدی ثم لم یعدل فیهم لقی‌الله وهو علیه غضبان (۷٥۹ ج٤ بحار)

هر کسی که بعد از من زمامدار مسلمین گردید (گرچه برهفت نفر باشد) وبین آنها بعدل رفتار نکند خدایتعالی را در روز قیامت در حالی که بر او غضب کرده است ملاقات کند.

٤۱- علی (ع)... الذلیل عندی عزیز حتی آخذ الحق له والقوی عندی ضعیف حتی آخذ الحق منه(۱۱۲ نهج‌البلاغه

مردم ضعیف در نزد من عزیز هستند تا آنکه حق آنها را بگیرم ومردم قوی ضعیفند تا از آنها حق دیگران را بگیرم.

٤۲- علی (ع) لایمنعکم رعایة الحق لاحد عن اقامه الحق علیه (۸۱۳ غررالحکم)

رعایت حق کسی مانع از گرفتن حق دیگران از او نخواهد شد.

ادامه دارد

صنایع دستی استان بوشهر با ۲۰میلیارد ریال اعتبار توسعه میابد

طی سال گذشته بیش از ۱۹۰ واحد تولیدی و صنعتی در سطح استان بوشهر تاسیس و مورد بهره برداری قرار گرفته است

مدیر کل صنایع ومعادن استان بوشهر در گفتگوئی با خبرگزاری جمهوری اسلامی ضمن اعلام این مطلب گفت: در این واحدهای تولیدی که در زمینه‌های بخشازی، گچ پزی، سنگ کوبی، صنایع چوب، درب و پنجره سازی نان ماشینی، صنایع فلزی، تانکر سازی، ماکارونی سازی و کارتن سازی فعالیت دارند ۳٥۰۰ تن از بیکاران جذب کار شده‌اند و تولیدات آنهادر رفع نیازهای مردم منطقه که قبلا از دیگر نقاط کشور تامین میگردید نقش موثری داشته است. وی گفت ظرف ٦ ماهه اول سال جاری نیز با تاسیس بیش از ۳ کارگاه تولیدی و صنعتی تیرچه بلوک، شن و ماسه، گچ پزی، تور ماهیگیری بافی و پلاستیک سازی موافقت اصولی شده است اما بعلت ممنوعیت واگذاری زمین متقاضیان تاکنون موفق به ایجاد کارگاههای خود نشده‌اند که به این علت هیات مدیره سازمان زمین شهری بوشهر اخیراً موافقت کرده است که با توجه به محرومیت استان برای ایجاد اینگونه واحدهای صنعتی و تولیدی زمین مناسب بصورت اجاره‌ای واگذار نماید. مدیر کل صنایع ومعادن بوشهر در مورد برنامه‌های آتی صنایع استان گفت در آینده علاوه بر هدایت سرمایه‌ها در جهت ایجاد صنایع دریائی طرح‌هائی نیز برای هماهنگ کردن برنامه‌های شیلات وکشاورزی وتاسیس کارخانه‌های تولید قطعات یدکی و ماشین‌آلات کشاورزی، صیادی وشیلاتی بمرحله اجرا در خواهد آمد. همچنین پیشنهاداتی در زمینه‌های ایجاد کارخانجات ماشین سازی، ژنراتور و ترانزیستور سازی، ساخت دستگاههای آب شیرین کن بهره‌برداری از سنگ معدن لاشه، گچ راهدار برازجان، معادن سنگ و گچ خور موج و ۳ طرح دیگر زمین شناسی و اکتشاف معدن به کمیته هماهنگی بخش صنعت و معدن ارائه شده است. مدیر کل صنایع ومعادن بوشهر در مورد صنایع دستی استان گفت بمنظور گسترش صنایع ملی وروستائی با ایجاد کارگاههای گلیم بافی، حصیر بافی و گیه بافی موافقت ضمنی شده که در صورت تصویب نهائی تا سال ۱۳٦٦ بیش از ۲۰ میلیارد ریال صرف توسعه صنایع دستی استان بوشهر خواهد شد. وی در پایان با اشاره به مشکلات گفت محدودیت وعدم واگذاری زمین مورد نیاز برای صنایع ونبودن عوامل زیربنائی از عمده‌ترین مشکلات صنایع استان بوشهر است و از سوی دیگر توزیع ناعادلانه و وجود ناهماهنگی در توزیع مواد اولیه باعث گردیده که اکثر واحدهای صنعتی و تولیدی این استان تنها تا ۳۰ درصد ظرفیت خود تولید داشته باشند.

بدعوت اتحادیه انجمنهای اسلامی دانشجویان در اروپا:

تظاهرات دانشجویان مسلمان درشهرماینس آلمان برپا شد

تهران- خبرگزاری جمهوری اسلامی از سوی اتحادیه انجمنهای اسلامی دانشجویان در اروپا بمنظور محکوم کردن اعمال منافقین تروریسم در ایران تظاهراتی روز شنبه گذشته در شهر ماینس آلمان غربی برپا شد بگزارش خبرنگار خبرگزاری جمهوری اسلامی این تظاهرات در محلی که ٦ ماه قبل ۸٦ نفر از دانشجویان مسلمان توسط پلیس فاشیست آلمان غربی دستگیر شده بودند انجام و با صدور قطعنامه‌ای پایان یافت در این قطعنامه ضمن تایید بر لزوم اطاعت از ولایت فقیه - پشتیبانی از حضرت آیت الله العظمی منتظری و ارگانهای انقلابی مثل سپاه پاسداران انقلاب اسلامی و جهاد سازندگی همچنین رفتار وحشیانه پلیس بیهودی نسبت به حجاج ایرانی حرکت خائنانه اخیر بهست آزادی که هم جهت با توطئه‌های آمریکای جنایتکار است و پس از پیروزی رزمندگان اسلام در جبهه‌ها و کشف لانه‌های فساد منافقین صورت پذیرفته محکوم شده است در این قطعنامه مسئله جنگ بعنوان یک مساله اصلی تلقی شده و بر لزوم تحقق شعار آزادی قدس از طریق عراق تاکید شده است.

شماره تلفنهای اطلاعات روزنامه جمهوری اسلامی
۱۸ - ۳۰٦۱۱۱

بسمه تعالی

اطلاعیه

قابل توجه صنف کفاشان دست دوز

براساس ماده ۹ آئین نامه اجرائی انتخاب اتحادیه‌های صنف تهران مصوب جلسه مورخ ٦۰/۳/۱۳ هیئت عالی نظارت و به استناد ماده ٥٤ قانون نظام صنفی انجمن نظارت بر انتخابات اصناف تهران از کلیه افراد صنف مذکور که داوطلب عضویت در هیئت مدیره صنف خود میباشند تقاضا دارد از تاریخ شنبه ٦۱/۸/۱ لغایت چهارشنبه ٦۱/٦/۱۹ بمدت ٥ روز از ساعت ۸ الی ۱۲ به انجمن نظارت مرکزی واقع در میدان پانزدهم خرداد (میدان ارک سابق) کمیته امور صنفی ستاد انتخابات اطاق شماره ۱۷ مراجعه و پرسشنامه مربوطه را دریافت و تنظیم و تسلیم نمایند. ضمناً برحسب تبصره ۱ ماده ۹ آئین نامه مذکور افراد صنفی واجد شرایطی که توسط ۱۰ نفر از افراد عضو صنف بانجمن نظارت انتخابات کتباً معرفی شوند جزو داوطلبان انتخابات هیئت مدیره منظور خواهند شد.

افراد معرفی شده شخصاً باید پرسشنامه مربوطه را تنظیم و امضاء نمایند

انجمن نظارت مرکزی انتخابات اتحادیه‌های صنفی تهران

بسمه تعالی

جمهوری اسلامی ایران

شرکت ملی فولادایران
مجتمع فولاد اصفهان
آگهی

مجتمع فولاد مبارکه در نظر دارد طرح (سردر) ورودی مجتمع را به مسابقه عمومی گذارد از کلیه علاقمندان دعوت میشود جهت کسب اطلاع و دریافت ضوابط طرح به نشانیهای زیرمراجعه نمایند.

۱- دفتر مجتمع فولادمبارکه- چهارراه نظر تلفن۳-٤۸۰۰۲

۲- دفتر امورمشاوران سازمان برنامه و بودجه (تهران) کلیه طرحها میبایستی تا آخروقت اداری روز ۲۹ آبان ٦۱ بدفتر مجتمع فولادمبارکه اصفهان چهارراه نظر تحویل گردد.

۱٥۰۸ م‌الف **مجتمع فولاد مبارکه**

بدینوسیله گواهی میشود که محل دفترمرکزی از خیابان خیام بمیدان استقلال (مخبرالدوله) اول خیابان جمهوری اسلامی کوچه نوشین پلاک ۱۰ تلفن ۳۹۲۷۲٦ انتقال یافته است.

شرکت تولید پوشاک روستاقهرود

«آگهی حصر وراثت»

آقای عبدالامیر نیسی صفائی فرزند غلام بشناسنامه ٦۸۱۰ صادره اهواز از این دادگاه درخواست گواهی حصر وراثت نموده و چنین توضیح داده که پدرش بنام علام نیسی صفائی بشناسنامه ۳۱٤۲٥ صادره اهواز در تاریخ ٥۹/٤/۳ در اهواز اقامتگاه دائمیش بدرود زندگی گفته و ورثه آن مرحوم عبارتند از ۱-متقاضی با مشخصات فوق ۲-عبدالمحمد بشناسنامه ۲۸٦-اهواز ۳-علیمحمد بشناسنامه ۱۳٥-اهواز ٤-عباس بشناسنامه ٤۲۸-اهواز ٥-حیدر بشناسنامه ٤۹۸-اهواز پسران متوفی ٦-فرخنده بشناسنامه ۳۷۱۸۱-اهواز ۷-فرشته بشناسنامه ۷۰۲۹-اهواز دختران متوفی شهرت همگی نیسی صفائی ۸-بانو برگس اسماعیلی نیوتی فرزند خدابخش بشناسنامه ۱۱۳-دزفول عیال دائمی متوفی ولاغیر.

بشرح پرونده کلاسه ٦۱/۳-۲٦۲ مدنی شعبه ۳ دادگاه شهرستان اهواز اینک با انجام تشریفات مقدماتی آگهی مزبور را در سه نوبت پی در پی ماهی یکمرتبه آگهی مینماید تا هرکس اعتراضی دارد و یا وصیتنامه در نزد او باشد از تاریخ نشر نخستین آگهی ظرف مدت سه ماه بدادگاه تسلیم نماید والا گواهی صادر و هر وصیتنامه جز رسمی و سری که بعد از این بدادگاه ابراز شود از درجه اعتبار ساقط و بی اثر خواهد بود.

رئیس شعبه سوم دادگاه صلح اهواز

بسمه تعالی

آگهی مزایده

پیرو آگهی مزایده مورخ ۲٦ خرداد ماه شرکت کشت و صنعت جیرفت در نظر دارد ماشین آلات مشروحه زیر را از طریق مزایده بفروش برساند:

۱-کمباین فرگوسن اسقاطی یکدستگاه
۲-بولدوزر کوماتسو، D6اسقاطی یکدستگاه
۳-موتور ژنراتور ام-و- ام دو دستگاه

متقاضیان میتوانند جهت بازدید از تاریخ ٦۱/۸/٤ لغایت ٦۱/۸/۱٥ بآدرس مزرعه آب حیات رودبار واقع در ٤۳ کیلومتری جاده بهادر آباد بطرف رودبار مراجعه و قیمت پیشنهادی خود را با ذکر مشخصات کامل همراه یک برگ رسید پرداخت مبلغ ٥۰۰/۰۰۰ ریال بحساب شماره ۱٥۸۳۰ شرکت برد بانک ملی ایران شعبه عنبرآباد جیرفت یا بصورت چک بانکی بعنوان سپرده شرکت در مزایده در پاکت سربسته بسرپرست واحد کشاورزی منصوریه ۷ کیلومتری عنبرآباد جیرفت تحویل و رسید دریافت دارند جلسه مزایده در ساعت ۱۰ صبح روز ٦۱/۸/۱۸ در محل مزرعه منصوریه تشکیل خواهد شد شرکت در رد یا قبول پیشنهادات واصله مجاز و کلیه هزینه های مزایده بعهده برنده ویا برندگان خواهد بود.

هیئت مدیره منتخب دولت

بسمه تعالی

آگهی ابلاغ

۲۱٤٤۷/م-الف

در اجرای ماده ۳۰۱ قانون مالیاتهای مستقیم بدینوسیله اوراق دعوت کمیسیون مالیاتی مشروحه زیر به لحاظ عدم اطلاع از نشانی قانونی مؤدیان ابلاغ میگردد. خواهشمند است در موعد تعیین شده زیر به نشانی ناصرخسرو کاخ وزارت دارائی بال اول مراجعه نمایند.

ردیف	نامونام‌خانوادگی	شماره وتاریخ دعوت	ساعت	سال مالیاتی عملکرد	منبع
۱	آقای منصور فرهادیان	٦۱/۹/۱۰-۷٦٥	۸½ صبح	٥٦	سرقفلی
۲	،، سیدمحمود مرتضوی	٦۱/۹/۱۰-۷٦٤	۹ صبح	٥۷	سرقفلی
۳	وراثمرحومهمحمودرامپیشه	٦۱/۹/۱۰-۷٦۳	۸½صبح	٥۷	سرقفلی
٤	آقای سیدمحمد گیوچی	٦۱/۹/۱٦-۷٥۲	۸½ صبح	٥٤	سرقفلی
٥	،، فضل‌العشامحمدی	٦۱/۹/۱٦-۷٥۱	۹ صبح	٦۰	سرقفلی
٦	عبداله شامحمدی	٦۱/۹/۱٦-۷٥۰	۹ صبح	٥۷	سرقفلی
۷	عبداله رفیقی	٦۱/۹/۱٦-۷٤۹	۹ صبح	٥٤	سرقفلی
۸	علی فرامرزی	٦۱/۹/۱٦-۷٤۸	۸½ صبح	٥۸	سرقفلی
۹	یوسف شهرابی	٦۱/۹/۱٦-۸۲۲	۸½ صبح	٥۷	سرقفلی
۱۰	حبیباله طاهری	٦۱/۹/۱٦-۷٤۷	۹ صبح	٥٦	سرقفلی
۱۱	وراث مرحوم کلینی	٦۱/۹/۱٦-۷٤٦	۸½ صبح	٥٥	سرقفلی
۱۲	خلیل رحمانی	٦۱/۹/۱٦-۷٤٥	۸ صبح	٥۸	سرقفلی
۱۳	صدر مصطفوی	٦۱/۹/۱٦-۷٥۳	۸½ صبح	٥٦	سرقفلی
۱٤	وراث علی‌اصغر بهرامی	٦۱/۹/۱٦-۷٥٤	۸½ صبح	٥۸	سرقفلی
۱٥	محمد نیکزاد	٦۱/۹/۱٦-۷٦۱	۹ صبح	٥٦	سرقفلی
۱٦	یوسف امیرجمادی	٦۱/۹/۱٦-۷٦۲	۸½ صبح	٥۷	سرقفلی
۱۷	محمود مانیان	٦۱/۹/۱٦-۷٥۹	۸½ صبح	٥۹	سرقفلی
۱۸	فتحعلی نجف‌پور نوائی	٦۱/۹/۱٦-۷٥۸	۸½صبح	٥۹	سرقفلی
۱۹	جلیل کاظمزاده	٦۱/۹/۱٦-۷٥۷	۹صبح	٥۸	سرقفلی
۲۰	مصطفی خرازی	٦۱/۹/۱٦-۷٥٦	۹صبح	٥۸	سرقفلی
۲۱	عبدالعلی پورداداش	٦۱/۹/۱٦-۷٥٥	۸½صبح	٥۷	سرقفلی
۲۲	تقی دستمالچی	٦۱/۹/۱٦-۸۲۳	۸½صبح	٥۷	سرقفلی
۲۳	گلابیان	٦۱/۹/۲٤-۷۹۸	۸½صبح	٥۸	سرقفلی
۲٤	احمد دلاویز	٦۱/۹/۲٤-۷۹۹	۹صبح	٥۹	سرقفلی
۲٥	محمد قاسم نجفی	٦۱/۹/۲٤-۸۰۳	۸½صبح	٦۰	سرقفلی
۲٦	محمدرضا کوچکی مطلق	٦۱/۹/۲٤-۸۰٥	۹صبح	٥۸	سرقفلی
۲۷	محب باهر	٦۱/۹/۲٤-۷٦۷	۸½صبح	٥۹	سرقفلی
۲۸	حسین محمدی زهرائی	٦۱/۹/۲٤-۷۹٤	۹صبح	٥۷	سرقفلی
۲۹	یونس اسکندرزاده	٦۱/۹/۲٤-۷۹٥	۸½صبح	٥۷	سرقفلی
۳۰	محسن توسلی	٦۱/۹/۲٤-۷۹٦	۹صبح	٥۸	سرقفلی
۳۱	افتخاری	٦۱/۹/۲٤-۸۰٤	۹صبح	٥۹	سرقفلی
۳۲	محمود ثابتی	٦۱/۹/۲٤-۸۰۱	۸½صبح	٥۹	سرقفلی
۳۳	محمود ثابتی	٦۱/۹/۲٤-۸۰۲	۸½صبح	٥٥	سرقفلی
۳٤	محمود رضوی نسب	٦۱/۹/۲٤-۸۱۱	۸½صبح	٥۷	سرقفلی
۳٥	ورثه مرحوم علی‌اصغر شهلائی	٦۱/۹/۲٤-۸۱۰	۸½صبح	٥۷	سرقفلی
۳٦	بازماندگان قشمی محمدشریف	٦۱/۹/۲٤-۸۱۲	۹صبح	٥۷	سرقفلی
۳۷	ابراهیم تقی‌زاده	٦۱/۹/۲٤-۸۰۹	۸½صبح	٥٦	سرقفلی
۳۸	حاج سیدجواد محمودی	٦۱/۹/۲٤-۸۰۸	۸½صبح	٥۹	سرقفلی
۳۹	یداله سلیمانی	٦۱/۹/۲٤-۸۰۷	۹ صبح	٥۹	سرقفلی
٤۰	حسن توسلی	٦۱/۹/۲٤ -۷۹۷	۹ صبح	٥۸	سرقفلی
٤۱	رضا گلسرخی	٦۱/۹/۲۷-۷۷۲	۸½ صبح	٥۹	سرقفلی
٤۲	حسین مظفری مجد	٦۱/۹/۲۷-۷۹۰	۹ صبح	٥٦	سرقفلی
٤۳	غلامرضا ایزدی‌یار	٦۱/۹/۲۷-۷۸۹	۸½ صبح	٥٦	سرقفلی
٤٤	عزت‌اله ایزدی‌یار	٦۱/۹/۲۷-۷۹۱	۸½ صبح	٥٦	سرقفلی
٤٥	حسین مظفری مجد	٦۱/۹/۲۷-۷۹۲	۹ صبح	٥۹	سرقفلی
٤٦	جعفری	٦۱/۹/۲۷-۷۸۸	۸½ صبح	٥۹

تفسیر رویدادها

اسلام زدائی درلبنان

آخرین قسمت

بسم الله الرحمن الرحیم

جناح خائن ارتجاع عرب برهبری دربار سعودی باوجود آنکه با بستن شیرهای نفت بروی حامیان اسرائیل براحتی میتوانست سیر حوادث درلبنان را تغییر دهد، لکن تلاش جدی وعملی درراه متوقف ساختن ماشین جنگی اسرائیل وکشتار دستجمعی مسلمانان فلسطینی ولبنانی بعمل نیاورد.

زیرا اطمینان داشت که پس از پایان ماجرا، گروههای منتسب به نهضت فلسطین را میتوان با بکاربردن چندمانور تبلیغاتی وتظاهربااین مسئله که دربارهای شاهان منطقه همچنان از آرمان فلسطین دفاع میکنند، ازهرگونه واکنش خصمانه وانتقام جویانه بازداشت ودرعین حال بادرنظر گرفتن ضرباتی که آنها درلبنان دریافت کرده‌اند، بهترین فرصت برای منزوی کردن گروههای رادیکال فراهم شده ودرنتیجه میتوان باگروههای باقیمانده که برای واردشدن به فاز تبلیغات سیاسی تمایل نشان داده‌اند، جهت دستیابی بیک راه حل مشترک بمنظور برسمیت شناختن اسرائیل تلاش کرد.

متاسفانه سیرحوادث اخیر تاحدود زیادی صحت این ادعا را ثابت میکند وجای تردیدی باقی نمیگذارد که دربار سعودی نه‌تنها رغبتی به ادامه مقاومت مسلمانان دربیروت دربرابر تجاوز گسترده اسرائیل نداشته، بلکه باتماس‌های فشرده دیپلماتیک تلاش میکرده است که با وسوسه‌کردن فلسطینی‌ها برای تن دادن به اجرای توطئه خروج فلسطینی‌های مسلح وتشویق آنها به ادامه مبارزه با اسرائیل ازطریق سیاسی،مقاومت‌دربیروت‌رادرهم‌بشکند،وبدین گونه است که دربار سعودی دقیقاً بعنوان کارگزار سیاست خاورمیانه‌ای واشنگتن لقب می گیرد. زیرا واشنگتن و ریاض در تلاش برای فراهم ساختن زمینه‌های سرکوب مسلمانان منطقه در یک راستا عمل میکنند.

طبیعی است در چنین شرائطی بپذیریم که دلارهای نفتی عربستان تنها در جهت تثبیت و تحمیل این سیاست سرمایه‌گذاری میشود و در نتیجه کمک‌های ظاهراً بلاعوض دربار سعودی به گروههای فلسطینی در حقیقت زنجیرهای اسارتی است که بطور محسوسی «آرمان فلسطین» را به قربانگاه تاریخ هدایت میکند.

اکنون برای ما تا حدودی روشن شد که چرا حماسه مقاومت در بیروت نه تنها بیک پیروزی تمام عیار نیانجامید بلکه بعکس ، خروج فلسطینی‌های مسلح باعث شد که حامیان بی نام‌ونشان‌آرمان فلسطین در برابر گلوله‌های اسرائیل و فالانژهای هم پیمان دشمن رها شوند و راه برای خلع سلاح مسلمانان هموار گردد. فرصتی که فالانژهای متحد اسرائیل از آن استفاده کرده و با ایجاد رعب و وحشت و دست زدن به جنایت‌های هولناک در بخش مسلمان نشین بیروت، مسلمانان بیدفاع را وادار به ترک بیروت و مهاجرت به مناطق شمالی لبنان کردند.

عملیاتی که بدون شک برای فراهم آوردن زمینه‌های اسلام زدائی در لبنان صورت گرفت و همچنان ادامه دارد.

حال وقت آنست که باین سئوال پاسخ دهیم.

«اگر جنگ در لبنان ادامه مییافت، آیا اهالی لبنان دچار سرنوشتی بدتر از آنچه اکنون با آن دست بگریبانند نمی‌شدند؟»

پاسخ‌اینست که اگر واقعاً جنگ ادامه مییافت و درخلال آن امتیازاتی از قبیل برسمیت شناختن تمامی قطعنامه‌های سازمان ملل بدشمن داده نمیشد، و اگر با تن‌دادن به مذاکره مستقیم و غیرمستقیم باهم‌پیمانان اسرائیل روحیه نیروهای مقاومت درهم‌شکسته نمیشد، ادامه جنگ نه تنها سرنوشت لبنان بلکه به تعبیری سرنوشت خاورمیانه را بنحو غیرقابل بازگشتی تغییر میداد. بدانگونه که حتی ارتجاع عرب نیز بخاطر فشار افکار عمومی مسلمانان منطقه ناچار میشد از موضع ذلت‌بار خود دست برداشته درعملکرد خود درقبال جنایات اسرائیل درلبنان تجدیدنظر کند.

● ● ●

تجربه لبنان تجربه تلخی است که ملت‌های منطقه به بهای خون دهها هزارتن آنرا بدست آورده‌اند. و اکنون بخوبی دریافته‌اند که:

۱- نبایستی به دشمن اعتماد کرد و تضمین‌های دشمن را جدی تلقی نمود.

۲- هرامتیازی که بدشمن در جریان تجاوزش داده شود، دشمن آنرا بعنوان دستاورد فشارهای سیاسی، نظامی و تبلیغاتی خود تلقی کرده و برای وارد کردن فشار بیشتر وسوسه میگردد.

۳- کشتار دستجمعی مسلمانان در اردوگاههای «صبرا» و «شتیلا» وپس از آن خلع سلاح مسلمانان تردیدی باقی نگذاشت که دشمن هیچ فرصتی را برای کشتار و سرکوب مسلمانان از دست نخواهد داد.

٤- عملکرد نیروهای سازمان ملل در لبنان یکبار دیگر این واقعیت را ثابت کرد که ملت‌ها نبایستی انتظار حمایت جدی از سازمانهائی داشته باشند که نزد ملت‌ها پرونده سیاهی دارند.

۵- کمک‌ها و حمایت‌های رژیم‌های مرتجع منطقه به گروههای فلسطینی بدون قید و شرط نبوده و بگواه تاریخ، این کمک‌ها به قیمت نابودی آرمان فلسطین تمام خواهد شد.

● ● ●

تجربه خونین لبنان اکنون پیش چشم ما است. بنظر میرسد قتل عام مسلمانان در بیروت، دستگیریهای گسترده و خلع سلاح مسلمانان ودست آخرایجادرعب و وحشت برای وادار کردن آنها به مهاجرت، دلایل منطقی برای اثبات این حقیقت‌اند که دشمن به انگیزه اسلام زدائی در لبنان وارد صحنه شده است و مسلمانان منطقه تنها با نشان دادن قدرت و استمرار در مقاومت قادرند که تلاش‌های دشمن را در راه تحقق اهدافش عقیم سازند.

مقاومت دو ساله مسلمانان در ایران در جریان جنگ تحمیلی بهترین گواه برای‌آنست که این تنها راه حل برای مایوس ساختن دشمن از حمله نظامی به سرزمین‌های آنان است در غیر این صورت ملت‌های منطقه بایستی هر لحظه در انتظار یک تهاجم جدید باشند و چنین مباد.

والسلام

نیاز هلال احمر به امدادگر

روابط عمومی جمعیت هلال احمر در تماسی با خبرگزاری جمهوری اسلامی اعلام کرد: واحدامداد جبهه جمعیت هلال احمر جمهوری اسلامی ایران جهت انجام خدمات در جبهه نیاز به تعدادی از برادران امدادگر بهیار و پزشکیار دارد داوطلبانی که واجد شرایط زیر باشند می‌توانند به واحد امداد جبهه جمعیت هلال احمرمرکز واقع در تقاطع آیت‌الله طالقانی و سپهبدقرنی مراجعه و ثبت نام کنند.

۱- معرفی نامه از یکی از نهادهای انقلاب اسلامی سپاه بسیج و جهاد.

۲- گواهی گذراندن دوره مربوطه در یکی از بیمارستانها حداقل سه ماه.

۳- یک برگ عکس ۴×۶

شناسنامه

٤- دو قطعه عکس ٤×٦.

۵- موافقتنامه‌از اداره مربوطه برای کارمندان دولت الزامی است.

بیست و هشتمین شماره مجله جنگ و زندگی منتشر شد

سرویس خبری- بیست و هشتمین شماره مجله جنگ و زندگی مخصوص آبانماه بنیاد امور مهاجرین جنگ تحمیلی منتشر شد.

داوطلبین می توانند جهت دریافت به روابط عمومی بنیاد مرکز و در کلیه شهرستانها به بنیاد مهاجرین جنگ تحمیلی مراجعه نمایند.

مراسم پنجمین شب سوگواری سرور شهیدان در قتلگاه شهدای حزب جمهوری اسلامی

سرویس خبری- پنجمین شب مراسم عزاداری سالار شهیدان حضرت اباعبدالله‌الحسین در قتلگاه شهدای هفتم تیر، با حضور عده کثیری از اقشار مختلف امت همیشه‌درصحنه تهران در دفتر مرکزی حزب جمهوری اسلامی برگزار شد.

بگزارش خبرنگار سرویس خبری روزنامه جمهوری اسلامی در این مراسم تعدادی از جانبازان انقلاب و معلولین جنگ تحمیلی و عده کثیری از امت همیشه درصحنه و شهیدپرور تهران حضور داشتند. همین گزارش حاکیست، این مراسم با تلاوت آیاتی چند از کلام‌الله مجید آغاز شد پس از آن شرح حال ده تن از شهدای کربلای حسینی به اسامی: عبدالله‌بن مسلم‌بن‌عقیل- محمدبن مسلم‌بن عقیل- محمدبن ابی‌سعیدبن عقیل- جعفربن عقیل- عبدالرحمن‌بن عقیل- عبدالله اکبربن عقیل- محمدبن عبدالله بن جعفربن ابی‌طالب- عون‌بن عبدالله‌بن جعفر- عبدالله‌بن حسین‌بن‌علی- قاسم‌بن‌حسن (ع)، توسط یکی از برادران قرائت گردید.

برپایه همین گزارش پس از قرائت شرح حال ده تن از شهدای کربلای حسینی، امت شهیدپرور آماده خواندن زیارت و ارث شدند و بعد از آن اشعار مذهبی همراه با نوحه سینه‌زنی خوانده شد و مردم با گریه و زاری و شور و حالی خاص، به عزاداری سرور شهیدان حسین‌بن علی (ع) پرداخته و شوروگرمای حاصی به مجلس بخشیدند.

طبق این گزارش پس از عزاداری و سینه زنی، آقای علی اکبر پرورش، وزیر آموزش و پرورش با اشاره به انگیزه قیام امام حسین(ع) و همچنین رهایی جامعه از حیرت ناشی از جهل و ناشی از دلالت و گمراهی اظهار داشت:

حیرتهای ناشی از جهل و دلالت بر شش نوع می‌باشد یکی از انواع حیرتها، حیرت ناشی از جهل و گمراهی است که بدترین حالتی است که برای جامعه پدید می‌آید و انسان وانسانیت هر دو به حود فراموشی کشیده می‌شود و در نتیجه سردمداران جامعه در دل این حالت همه برنامه های خودشانرا پیاده می کنند و امام حسین(ع) این نکته را کاملاً می‌دانستند که رمینه های این حیرت از قبل فراهم شده و در زمان یزید می رفت که به اوج خود برسد و همه ارزشهای اسلامی نابود شود لذا به همین منظور یعنی رهایی جامعه از حود فراموشی، قیام کردند.

خبرنگار ما در گزارش خود می افزاید پس از سخنرانی وزیر آموزش و پرورش مردم به عزاداری و سینه زنی پرداخته و در حالیکه شعار خدایا، خدایا تا انقلاب مهدی خمینی را نگهدار سر می دادند قتلگاه ۷۲تن از یاران صدیق امام امت را ترک کردند.

کلیات لایحه اجازه تعیین نرخ آب تصویب شد

بقیه از صفحه ۱٦

نایب رئیس کمیسیون و نماینده پارلمانی دولت نسبت به کلیات لایحه رای‌گیری بعمل آمد و با اکثریت آراء مورد تصویب قرارگرفت.

دستور بعدی گزارش کمیسیونهای «اموراداری و استخدامی» و «امورقضائی» در خصوص تفسیرماده ۵۹ قانون استخدام کشوری بودکه توسط علی عجم مخبر کمیسیون اموراداری و استخدامی قرائت و مطرح شد و پس از توضیحات مخبر کمیسیون مذکور و سخنان سیدکاظم موسوی بجنوردی وحسینعلی رحمانی بترتیب در مخالفت و موافقت با آن و پس از اخذ رای تفسیر ماده ۵۹ بدین شرح بتصویب رسید:

«نظر بر این است قانون بازسازی حق رسیدگی و تعیین مجازات را از دادگاههای اداری و همچنین وزراء و رؤسای ادارات و مؤسسات دولتی سلب کرده است.»

● تعیین نرخ آب مصرفی شهری، کشاورزی صنعتی و سایر مصارف

سپس گزارش شور اول کمیسیونهای «نیرو» و «کشاورزی» در مورد لایحه اجازه تعیین نرخ آب برای مصارف شهری، کشاورزی، صنعتی و سایر مصارف مطرح شد و سید احمد حسینی مخبر کمیسیون نیرو ضمن قرائت گزارش گفت: این لایحه همان چیزی است که قبلا بتصویب رسیده و جز در قسمت بخشودگی مصارف آب تغییری نکرده است.

اولین مخالف کلیات این لایحه سیدرضا زواره‌ای گفت: در اینکه دولتها در جامعه متحمل هزینه‌هایی میشوند حرفی نیست ولی راه تامین آن از طریق مالیات و منابع طبیعی و صنعتی است. دولت باید برای نحوه وصول هزینه‌ها سیاست مستقل داشته باشد. با اینکه ٤ سال از انقلاب میگذرد در رابطه با سیاست اقتصادی برنامه مشخصی نداریم و از این رهگذر صدمات زیادی به اقتصاد ماخورده است و تصمیمات غالبا مقطعی و بدون توجه به تبعات بعدی لوایح است. ماحق نداریم به وزارت نیرو اجازه بدهیم که وزارت نیرو خود نرخ آب را تعیین کند. برنامه رژیم گذشته این بود که کشاورزی ما نابود شود ولی امروز ما میخواهیم کشاورزی را احیاء کنیم، بنابراین باید تمام امتیازاتی که به شهرها داده میشد به روستاها برگردانیم. ما برای رهائی از مشکلاتی که داریم باید امکانات را به روستاها بدهیم و حتی آب را مجانی یا با نرخ نازل در اختیار روستائیان بگذاریم. دست دولت در فروش نفت باز است و کافی است که روزی صدهزار بشکه نفت بیشتر بفروش برسانیم تا درآمد دولت در این موارد از این طریق تامین شود وجلوی تورم هم گرفته شود.

علی موحدی ساوجی درموافقت لایحه گفت: این سیاست، سیاست غلطی است که درآمد مملکت متکی به نفت باشد و فروش نفت بطور غیرمعقول بصلاح کشور نیست، این لایحه هیچگونه نرخی راتعیین نکرده است و فقط میخواهد شورای اقتصاد و دولت درمورد نرخ آب تصمیم بگیرند.

مرتضی الویری مخالف بعدی در سخنان خوداظهار داشت: ما در بودجه سال ٦۰ تصویب کردیم که دولت نرخ تصاعدی آب، برق را برای حذف سوبسید آب‌وبرق بصورت لایحه‌ای به مجلس بیاورد که در این مورد اقدامی نشده است و این لایحه نیز بدون توجه به آن مصوبه تقدیم شده است و این ایراد و اشکالی است که باید موردتوجه قرار گیرد.

آقای هاشمی رفسنجانی درموافقت بااین لایحه گفتند: همین لایحه نشانه سیاست اقتصادی است سیاست ما این است که بخشهای مختلف خودکفا بشوند و باید درمورد آب طوری سرمایه‌گذاری کنیم که متکی بخود باشد و وابسته به نفت یا جای دیگر نباشد.

ما اگر بخواهیم به طرف خودکفائی برویم با مشکلاتی هم مواجه می‌شویم واین شورای اقتصاد است که باید موانع را از سرراه بردارد.

سید احمد زرهانی مخالف دیگر دراین رابطه گفت: اگر ما به کشاورزان سوبسید ندهیم و آب را برای کشاورزان ارزان نکنیم وابستگی‌مان به خارج در امور کشاورزی بیشتر خواهد شد و کشاورزان به کشت محصولات غیر ضروری که کمتر احتیاج به آب دارد روی خواهند برد و لذا لایحه‌ای که تمام ابعاد مسئله را درپر داشته باشد باید ارائه شود.

سید کاظم موسوی بجنوردی بعنوان موافق گفت: من با چهار چوب این لایحه موافقم به این معنا که دولت باید برای تهیه هزینه‌های خود به درآمدهای خود متکی باشد و استفاده از فروش نفت برای تامین درآمد درست نخواهد بود ونیازهای ریالی دولت را برآورده نخواهند کرد مگر اینکه کالا وارد کنیم که این سیاست سیاست غلطی است.

● توضیحات وزیر نیرو

پس از سخنان الله بداشتی در مخالفت و حسینعلی رحمانی در موافقت با کلیات لایحه و پس از توضیحات مخبر کمیسیون ، دکتر غفوری‌فرد وزیر نیرو در خصوص این لایحه گفت: وزارت نیرو موظف است که ظرف سه ماه قیمت آب را مشخص کند و به مجلس تقدیم نماید ما در این خصوص کمیسیون تشکیل دادیم که برای نقطه به نقطه از شهرهای ایران با توجه به مسائل مربوط قیمت‌گذاری کرده است ما با توجه به تمام مسائل این لایحه را تقدیم مجلس کرده‌ایم که این خود عین سیاست اقتصادی است من تعجب می‌کنم از اینکه گفته می‌شود ما سیاست اقتصادی مشخصی نداریم. باید توجه داشت که براساس سیاست دولت که باید به مستضعفین و محرومین بیشتر رسیدگی شود. قیمت آب و برق برای مناطق جنگزده و استان هرمزگان و سیستان و بلوچستان طوری در نظر گرفته شده که سیاست دولت در آن منطقه باشد و همین طور سدها و کانالها از بیت‌المال است، و به نفع مردم شهرنشین و تهران استفاده میشود با توجه به این مسائل قیمت آب در تهران و شهرها تعیین شده است.

آنگاه نسبت به کلیات لایحه مورد بحث رایگیری بعمل آمد وبا اکثریت آرا بتصویب رسید.

بگزارش خبرنگاران پارلمانی ما درپایان جلسه علنی دیروز احمد علیزاده نماینده مردم قائمشهر سئوال خویش از وزیر معادن و فلزات راجع به علت عدم رسیدگی به شکایات کارکنان کارخانه البرز مرکزی (آزادمهر) با وجود بررسیها و گزارشهائی که ازطرف مراجع مختلف داده شده است را مطرح ساخت که حسین موسویانی وزیر معادن و فلزات با اشاره به بررسیهای انجام شده و ماهیت جریان اتفاق افتاده در این کارخانه و اینکه جریان یک جریان محلی است به اقدامات انجام شده در این مورد پرداخت و در مورد آن توضیحاتی داد.

سپس نماینده مردم قائمشهر جواب را بی‌ارتباط به سئوال مطروحه دانست و تقاضا کرد که سئوال به کمیسیون مربوط ارجاع شود.

بنابراین گزارش سئوال مهدی طیب از وزیر بازرگانی درخصوص علت نارسائی توزیع آهن در تهران و شهرستانها توسط هیأت رئیسه اعلام وصول شد.

جلسه علنی دیروز ساعت ۱۲ و ۱۵ دقیقه پایان یافت وجلسه علنی آینده مجلس شورای اسلامی ساعت ۸ صبح روز یکشنبه خواهد بود.

گزیده‌ای از وصایای چهار همرزم و همسنگر شهید

شهید رضاخرسندی

شهید عباس نحمی

شهید مجید رضائی

شهید محمود زمردی

ان‌الله اشتری من‌المومنین انفسهم و اموالهم بان‌لهم الجنه

بدرستیکه خداوند خرید از مومنین جانهایشان و مالهایشان را به آنکه ایشانرا باشد بهشت.

ما راست قامتان جاودانهٔ تاریخ خواهیم ماند

(شهید مظلوم بهشتی)

ابرقدرتهای جنایتکار و سرسپرده‌های ددمنش و خونخواران که با دید مادی و غیر انسانی خویش در رابطه با دید معنوی و بعد انسانی این مبارزان نستوه مسلمان و سازش ناپذیر بزانو درآمده‌اند و مرگ حتمی خود را دراستقرار جمهوری اسلامی میدانند با کمال قساوت و سنگ دلی جوانان این مرز و بوم را که تا پای جان در راه خدا ایستاده‌اند هدف قرارداده و آنان را بشهادت می‌رسانند تا بخیال باطل خود فریاد تکبیرشان را در گلو خفه کنند، اما غافل از اینکه باریزش هر قطره‌ای از خون این جوانان نهال انقلاب تنومندتر می گردد و ارادهها استوارتر

گزیده‌ای از وصیتنامه‌های این عزیزان را که همگی در یک سنگر نشسته بودند و بوسیلهٔ یک گلولهٔ توپ با هم بیشهادت می رسند چنین است.

شهید مجید رضائی: من عاشق امام هستم و عاشق روحانیت، چون این روحانیت بودند که اسلام را زنده نگاه داشتند. من به پدر و مادر و برادرم می گویم حتی یک لحظه امام را تنها نگذارید و همیشه برای امام و رزمندگان اسلام دعا کنید.

شهید عباس نجفی: ای برادران با مشت محکم به دهان منافقین برسید تا درس عبرتی برای ابرقدرتها باشد.

شهید رضا خرسندی: حیلی دلم می‌خواست عضو سپاه پاسداران باشم و همیشه در جبهه‌های حق علیه باطل شرکت کنم تا جایی که به درجه رفیع شهادت نایل گردم تا افتخاری برای خانواده من باشد.

شهید محمود زمردی : پدر و مادرم بعد از من گریه نکن چون من از تبار حسینیان هستم وبه معبود خود می‌پیوندم در آنجا روزی می‌خورم و خیلی هم خوشحال هستم . من از شما می‌خواهم که دست از امام امت خمینی کبیر حتی یک لحظه بر ندارید، همیشه برای آن پیر جماران دعا کنید زیرا این رهبر نائب بر حق صاحب زمان بقیة الله اعظم (ع) است. من می‌گویم که همیشه حق علیه باطل پیروز است و باید خونهایی ریخته شود تا این انقلاب پیروز گردد و ما هم آمدیم تا خون خود را در راه معبود بریزیم.

آزمایشات رانندگی فقط در روز پنجم آبان انجام نمی‌شود

اداره راهنمائی و رانندگی تهران اعلام کرد آن دسته از متقاضیان آزمایش رانندگی اعم از آئیننامه شهر پایه دوم شخصی تپه و پایه یکم که نوبت آزمایش آنان در تاریخ چهارشنبه ٦۱/۸/۵ می‌باشد بعلت مصادف بودن این روز با روز تاسوعای حسینی به روز پنجشنبه ٦۱/۸/۱۳ موکول شد و بقیه نوبتها بقوت خود باقی است.

بنام خدا

آگهی ابلاغ

دراجرای ماده ۳۰۱ قانون مالیاتهای مستقیم اوراق دعوت کمیسیون زیر به مودیان مربوط ابلاغ میگردد خواهشمنداست درتاریخ و ساعت تعیین شده درکمیسیون حل اختلاف اداره کل مالیاتهای مرکزتهران واقع درخیابان ناصرخسرو کاخ وزارت دارائی بال اول طبقه سوم حضور بهمرسانند.

ردیف	نام و نام خانوادگی	شماره‌وتاریخ برگ‌دعوت	تاریخ‌تشکیل کمیسیون	ساعت	سال‌عملکرد	منبع‌درآمد	مبلغ‌مالیات مورد‌مطالبه به ریال
۱	احمد مجدپورنیک‌بین	٦۱/۵/۱۲-۵۷۸	٦۱/۱۰/۱	۸½	۵۵	سرقفلی	۲۵۲۰۰۰
۲	رحیم یاشارزاده	٦۱/٦/۳۱-۷٤۰	٦۱/۹/۳۰	۸½	۵۳	سرقفلی	۱۳۸۰۰۰۰
۳	سیدمحمدعلی لاجوردی	٦۱/٦/٦-٦٦۲	٦۱/۹/۳۰	۸½	۵۵	سرقفلی	۲۱۰۰۰۰
٤	رسول ایپکچی	٦۱/٦/۳۱-۷۳۲	٦۱/۹/۳۰	۸½	۵۷	ماده۵۹	۱۳۳۹۹۷
۵	یعقوب حی‌اوی	٦۱/۵/۱۳-۵۸۵	٦۱/۹/۳۰	۸½	۵۸	مشاغل	۲۰۵٤٤۰
٦	یعقوب حی‌اوی	٦۱/۵/۱۳-۵۸٤	٦۱/۹/۳۰	۸½	۵۸	سرقفلی	۱۵۳٦۵۲۰
۷	حسین نوائی	٦۱/٦/٤-٦۵۹	٦۱/۹/۳۰	۹	۵٤	سرقفلی	۱۹٦۰۰۰
۸	مرتضی کوزه‌گر	٦۱/٦/۲۷-۷۱۳	٦۱/۹/۳۰	۸½	۵٤	مشاغل	۱۵۹۰۰(۱۰ماهه)
۹	مرتضی کوزه‌گر	٦۱/۵/۱۳-۵۸۰	٦۱/۹/۳۰	۸½	۵٦	سرقفلی	۲۷٦۰۰۰
۱۰	ربیع نبائی	٦۱/٦/۳۱-۷۳٤	٦۱/۹/۳۰	۹	۵۷	ماده۵۹	۹۹۱۰۲۳
۱۱	سیدعلی بهفر	٦۱/٦/۳۱-۷۳۱	٦۱/۹/۳۰	۸½	۵۸	سرقفلی	۱۸۰۰۰۰۰
۱۲	جلال زنجانی	٦۱/٦/۳۱-۷۲۹	٦۱/۹/۳۰	۸½	۵۷	مشاغل	۹۹۹۸۸۸
۱۳	عبداله استادحسینی	٦۱/٦/۳۱-۷۲۸	٦۱/۹/۳۰	۸½	۵۷و۵٦	ماده۵۹	۵۷۰۲۸۳ ۲۲۹٤۵۲
۱٤	محمدرضا کتابی	٦۱/٦/۳۱-۷۳۳	٦۱/۹/۳۰	۹	۵۵ ۵۷و۵٦	مشاغل	۱۵۷۰۷۹٤ ۲۲۷٦۷۵۰و۲۹۳۲۹۸۱
۱۵	علی گل‌حسینی‌فرد	٦۱/۵/۱۳-۵۹۸	٦۱/۹/۳۰	۸½	۵۷و۵٦	مشاغل	۱٤٤۰۰(سالانه)
۱٦	میرزاآقا پورات	٦۱/۵/۱۳-۵۸۲	٦۱/۹/۳۰	۹	۵۷و۵٦	مشاغل	۱۱۵۲۰۰(سالانه)
۱۷	تعمتاله خلیل‌زاده	٦۱/٦/۳۱-۷۳۰	٦۱/۹/۳۰	۸	۵٦و۵۷	ماده۵۹	۱۸٦۹٦۲۸ ۳۷۳۲۱۱
۱۸	عزت‌اله خلیل‌زاده	٦۱/۲/۸-۹۲	٦۱/۹/۳۰	۸	۵۸	مشاغل	۱۲۷۲۰۰
۱۹	خلیل اسحاقیان	٦۱/۵/۱۳-۵۸۷	٦۱/۹/۳۰	۸½	۵۹	سرقفلی	۱۵٦۵٦۰۰
۲۰	خلیل اسحاقیان	٦۱/۵/۱۳-٦۰٦	٦۱/۹/۳۰	۸½	۵۸ ۵۹	مشاغل	٤٤۷۵٦۰ ۲۷۵۰٤۰(۸ماهاول)
۲۱	الیاهو- داود-اسحاق نیسانی	٦۱/۷/۲۱-۹٤۸	٦۱/۱۰/۱	۸½	۵۸	مشاغل	۱٦۸۸۹۰
۲۲	وراث مرحوم‌محمدحسین‌غنی	٦۱/۷/۱-۷٤۲	٦۱/۱۰/۱	۸½	۵۳	سرقفلی	٦۲۸۰۰۰
۲۳	عاشراشتیاقوری	٦۱/۵/۱۳-۵۹۹	٦۱/۱۰/۱	۸	۵۵	ماده۵۹	۹۵۹۱٤
۲٤	اسحاق حلوی	٦۱/۵/۱۳-٦۰۱	٦۱/۱۰/۱	۸½	۵۸	سرقفلی	۸۷۸٦٤۰
۲۵	اسحاق حلوی	٦۱/۵/۱۳-٦۰۰	٦۱/۱۰/۱	۸½	۵۸	مشاغل	۲۰٤۰۰
۲٦	ابوالفضل حاجیان	٦۱/۵/۱۳-٦۰۲	٦۱/۱۰/۱	۸½	۵۸	سرقفلی	۷٦۸٦۰۰
۲۷	سیفاله قاسملوئیان	٦۱/۵/۱۳-٦۰٤	٦۱/۱۰/۱	۸½	۵٦	سرقفلی	٤۲۰۰۰
۲۸	داود (ابراهیم)یهودا حبیبی	٦۱/۵/۱۳-۵۸۸	٦۱/۱۰/۱	۸½	۵۸	مشاغل	۲۲۹٤٤۰
۲۹	داود (ابراهیم)یهودا حبیبی	٦۱/۵/۱۳-۵۸۳	٦۱/۱۰/۱	۸½	۵۸	سرقفلی	۱۲۷۷۱۲۰
۳۰	داود صراف	٦۱/۵/۱۳-٦۰۵	٦۱/۱۰/۱	۸½	۵۸	سرقفلی	۲۰۸۸۰۰
۳۱	محمد زعفرانی	٦۱/۵/۱۳-۵۹۰	٦۱/۱۰/۱	۸	۵٤	مشاغل	۱۲۲٦۱
۳۲	میرزاآقا جاهدپرست	٦۱/۵/۱۳-۵۹۱	٦۱/۱۰/۱	۸½	۵۵	سرقفلی	٤۵۹۰۰
۳۳	بختیار همدانی	٦۱/۵/۱۳-۵۹۲	٦۱/۱۰/۱	۸½	۵۵	سرقفلی	۳۰۰۰۰
۳٤	مهدی نوباوه	٦۱/۵/۱۳-۵۹۷	٦۱/۱۰/۱	۸½	۵٦	سرقفلی	٦۰۰۰۰
۳۵	فرج‌اله و محموداحمدی	۵۹۵و۵۹٦ ٦۱/۵/۱۳	٦۱/۱۰/۱	۹	۵۷	سرقفلی	۷۳۵۰۰(برای هرنفر)
۳٦	محسن اکبرزاده	٦۱/۵/۱۲-۵۷۹	٦۱/۱۰/۱	۸½	۵٤	سرقفلی	۷۷۲۷۵٦
۳۷	علی‌اکبر بافی‌قدیم	٦۱/۵/۱۳-۵۹٤	٦۱/۱۰/۱	۸½	۵۵	سرقفلی	٤۰۲۰۰
۳۸	یارقلی تقی‌زاده	٦۱/۵/۱۳-۵۸۱	٦۱/۱۰/۱	۸½	۵۷	سرقفلی	۱۵۸۷۰۰
۳۹	جلال رشتچیان	٦۱/۵/۱۳-۵۹۳	٦۱/۱۰/۱	۸½	۵٤	سرقفلی	٤۵۰۰۰
٤۰	موسی همتی	٦۱/۷/۲۱-۹۵۱	٦۱/۹/۳۰	۹	۵۸	سرقفلی	۱۳۵۵۳٦۰

محمد کاویانی مسمیزحوزه مالیاتی ۰۰۳۳/۷۵۳اداره کل مالیاتهای مرکزتهران

پاسخ سئوالات سیاسی شما

در مورد تاریخچه عمان و اوضاع سیاسی و اقتصادی آن کشور توضیح دهید

در قرون وسطی عمان شامل سلطان نشین عمان، امارات متحده عربی، بحرین، قطر و جزیره زنگبار میشد و اصولا به تمام زمین‌های مشرق شبه جزیره عربستان از قدیم الایام عمان گفته میشد که بعدها بدو قسمت مجزا یعنی عمان متصالحه(امارات متحده عربی) و عمان فعلی تقسیم شد.

این کشور برخوردار از ۲۱۲/٤۵۷ کیلومتر مربع وسعت است که از شمال به امارات متحده عربی، از غرب به امارات متحده عربی و عربستان، از جنوب غربی به یمن جنوبی و از شمال شرقی و شرق و جنوب شرقی و جنوب به اقیانوس هند محدود میشود.

در سال ۱۷٤٤ پس از خروج ایرانیان از خاک عمان شخصی بنام سعید احمدرا به امامت (رهبری دینی و سیاسی) برگزیدند که این شخص مؤسس خاندان آل‌بوسعید یعنی همان سلسله‌ایست که هنوز هم بر این کشور حکومت دارند.(انگلستان از ۱۸۹۱ عهده دار دفاع از عمان در برابر شورش‌های داخلی شد).

در سال ۱۹۱۳ بواسطه یک شورش در میان قبایل عباذی امیر دیگری انتخاب و شهر نزوی مرکز قرار داده شد که این امیر نیز در ۱۹۲۰ به قتل رسید و فردی بنام عبدالله بن محمد الخیل روی کار آمد. در سال ۱۹۵٤ پس از درگذشت محمد الخیل، غالب بن علی النهاوی برگزیده شد.

در سال ۱۹۵۵ سلطان مسقط بواسطه چند حمله بر تمام عمان سلطه یافت و در سال ۱۹۵۷ قیامی برهبری امیر غالب برعلیه استعمارگران انگلیس صورت گرفت، ولی بخاطر عدم حمایت از سوی مردم موفق نشد و نیروهای میهن پرست امروز عمان ریشه‌ای در این قیام دارند.

از ۱۹۵۷ تا ۱۹۷۰ موضوع عمان یکی از مسائل مورد بحث سازمان ملل، حول محور قطع سرکوب عمانیان از طرف انگلیس بود.

در ۲۳ ژوئیه ۱۹۷۰ سلطان قابوس، در سن ۲۹ سالگی با کمک و سازماندهی«سرتیپ تیم لندن» افسر اطلاعاتی بریتانیا که هنوز هم از یاران بسیار نزدیک قابوس است، اقدام به یک کودتای ظاهری جهت کنار زدن پدرش کرد و بجای وی نشست.

از سال ۱۹۷۱ به بعد با کمک سازمان سیا توانست یک سازمان اطلاعات و امنیت مستقل از بریتانیا تشکیل دهد، اما در عین حال طبق بعضی گزارشات برنامه‌های ضداطلاعات عمان بوسیله«تونس آشوارد» جاسوس بریتانیائی طرح‌ریزی میشود.

این کشور از سال ۱۹٦۷ جزو کشورهای تولید کننده نفت شد و در سالهای ۷۰، ۷۳، ۷٦، ۷۹ بترتیب ۱٤/۵، ۲۰ و ۱۵ میلیون تن نفت تولید کرده است.

جمعیت عمان ۸٦۰/۰۰۰ نفر است و اغلب روستانشین میباشند.

سلطان قابوس با در اختیار داشتن یک ارتش ۱٤۵۰۰ نفره که برخوردار از تانکهای انگلیسی اسکورپیون و جدیداً ۳۸ فروند هواپیماهای جاگوار، سه ناوچه، ده قایق گشتی، ساحلی و ده قایق حمل و نقل و... است، در حراست از موقعیت حساس عمان که در نزدیکی تنگه هرمز است، منافع آمریکا را براحتی درک! و برای حضور نظامی امریکا اهمیت ویژه‌ای قائل است و در سرکوبی نهضتهای مترقی این شبه جزیره، کارگزار خوبی برای آمریکا میباشد و خواستار تقویت هرچه بیشتر حضور نظامی آمریکا در عمان میباشد، بطوریکه در مصاحبه با مجله تایم و روزنامه نیویورک تایمز میگوید:

«حمایت مصر

آیت‌الله العظمی منتظری در جواب به پیامها و تلگرامها:

این قشر مظلوم(روحانیت متعهد) سد محکم و دژقوی اسلام و توده‌های مردم است

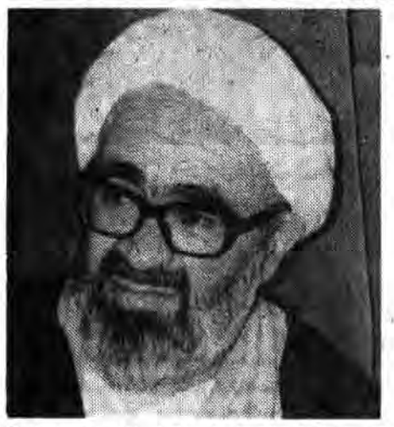

قم: بدنبال ارسال پیامها و تلگرامها ازسوی حضرات آیات ائمه جمعه شخصیتها و موسسات وارگانها ونهادهای انقلاب اسلامی بمناسبت شهادت چهارمین شهید محراب بعنوان آیت‌اللهالعظمی منتظری این تلگرام ازسوی ایشان فرستاده شد.

بسمه تعالی

بدنبال شهادت عالم ربانی حضرت آیت‌الله اشرفی اصفهانی طاب‌ثراه تلگرامهای زیادی از طرف حضرات آیات و حجج اسلام و ائمه جمعه و جماعات و سایر شخصیتهای روحانی و دولتی و ارگانهای انقلابی و انجمنهای اسلامی سازمانها و دوایر دولتی به اینجانب مخابره شد ضمن معذرت از اینکه نمیتوانم بعلت کثرت آنها به هرکدام جداگانه جواب بدهم یادآور میشوم اینگونه عواطف و احساسات پاک مذهبی که بدنبال شهید شدن یک پیرمرد هشتاد ساله که عمرش را برای اسلام و مردم صرف نمود بهترین سند اصالت روحانیت متعهد و نقش سازنده آن در انقلاب و خنثی نمودن توطئه‌های دشمنان اسلام میباشد آنها تشخیص دادند که این قشر مظلوم بزرگترین سد محکم و دژ قوی اسلام و توده‌های مردم است که توسط عناصر منحرف و گمراه آنانرا از سر راه خود بر میدارند تا به خیال خام خودشان سلطه شکست خورده خود را مجددا به این سرزمین اسلامی قیام و شهادت برگردانند ولی روند انقلاب تاکنون خلاف آن را ثابت نموده این شهادتها چهره دشمنان اسلام را بیش از پیش رسواتر و انسجام توده‌ها را قویتر و ثبات سیاسی کشور را محکمتر میگرداند و ملت آگاه ما را در تداوم راه خود مصمم‌تر و دشمنان انقلاب را به اشتباه خود در معادلات و تحلیل‌های مادی کورشان متوجه مینماید.

از خدای بزرگ درجات عالی و رضوان حق تعالی را برای چهارمین شهید محراب و سایر شهدای عزیز اسلام وانقلاب و صبر واجر عظیم وسلامتی وتوفیق برای تمام بازماندگان و روندگان راه مقدس آنان مسئلت دارم.

والسلام علی من اتبع الهدی
قم- حسینعلی منتظری
تاریخ ۶۱/۸/۳

نماینده امام و سرپرست حجاج ایرانی اعلام کرد:

شکایات حجاج از وحشیگریهای پلیس سعودی پیگیری می‌شود

آقای سید محمد موسوی خوئینی‌ها سرپرست حجاج ایرانی در حج امسال از کلیه حجاجی که در جریان مراسم حج امسال توسط پلیس سعودی مورد ، ضرب و شتم قرار گرفته و یا به اموال آنها آسیب و زیانی وارد آمده است در خواست کرد موارد جرم را طی شکایتی تشریح کرده و آنرا در سراسر کشور به دادسراها تحویل دهند تا در مورد استیفای حقوق آنها از طریق مراجع قانونی در داخل و خارج عربستان سعودی اقدام شود. بگزارش خبرنگار خبرگزاری جمهوری اسلامی این مطلب را آقای خوئینی‌ها در یک کنفرانس مطبوعاتی و رادیوتلویزیونی با شرکت جمعی از خبرنگاران داخلی و خارجی اعلام کرد و افزود کسانی که برعلیه حجاج ایرانی مرتکب جرائمی شده‌اند در هر مقامی که باشند باید مجازات شوند. وی همچنین از حجاج خواست که انتقادات و پیشنهادات خود را در زمینه‌های مدیریت کاروانها، ناظران، روحانیون و ستادهای حج به روابط عمومی مجلس شورای اسلامی و یا دفتر سرپرست حجاج ارسال دارند تا نسبت به بهبود وضع حجاج در سالهای آینده اقدامات اصلاحی صورت گیرد. گزارش خبرنگار خبرگزاری جمهوری اسلامی همچنین حاکیست آقای خوئینی‌ها که در جریان تسخیر لانه جاسوسی آمریکا دانشجویان پیرو خط امام را رهبری میکرد در این کنفرانس خبری صدماتی را که آمریکا و عوامل داخلی و براثر تسخیر لانه جاسوسی آمریکا متحمل شدند را تشریح کرد و با اشاره به نتایج این اقدام انقلابی دانشجویان پیروخط امام گفت: قبل از این اقدام دردهن اکثر ملتهای مسلمان ومستضعف جهان این مطلب که امریکا یک قدرت شکست ناپذیر وافسانه‌ای است ودرمقابل اوباید خضوع کرد حاافتاده بود ودانشجویان مسلمان ما به این قدرت ضربه سختی وارد کردند بطوریکه درچند کشور دیگر جهان به سفارتخانه های امریکا حمله شد واورا مجبور کرد که دیپلماتهای خودرا ازکشورهای اسلامی خارج کند وهمیکه ملتها فهمیدند می‌شود به این بت ضربه واردکرد این بزرگترین دست آورد بود.

وی همچنین وارد آمدن ضربه‌های سنگین برسیستم اقتصادی واداری آنرمان که به سبک اروپائی وامریکائی بود را ناشی از تسخیر لانه جاسوسی امریکا وافشای عوامل وابسته اودانست وگفت: دولت موقت که عوامل امریکا نیز درآن نفوذ کرده بودند سعی می‌کرد نظام پوسیده اداری ومراکز اقتصادی که عمدتاً درجهت تامین منافع اروپا وامریکا بود را حفظ کند وامریکا نیز در صدد بود که ازاین محلها درآینده به ما ضربه بزند وامیدداشت که حرکتهای ضدامریکائی ملت قهرمان درآینده این پایگاهها را کاملاً ازچنگ اروپا وامریکا درآورد. وی تاکید کرد امریکا شیطان بزرگ است وملت ماهر توطئه‌ای را که خنثی کند امریکا بفکر توطئه بزرگتری می‌افتد وملت مابدون مبارزه به حیات خود نمی‌تواند ادامه دهد وملتما وهمه مستضعفین جهان باید بدانند تاامریکا هست باید برعلیه اومبارزه کرد واکنون دوران اوج قدرتهای شیطانی تمام شده است واز این پس قدرت مستضعفین حاکم خواهد بود وحکومت های استکباری روبزوال هستند.

کشف یک اسکلت یکصد هزار ساله‌درنزدیکی رم

آزمایشات انجام شده تاکنون برروی اسکلتی که درجریان عملیات حفاری خط لوله سراسری گاز مدیترانه درشمال شرقی رم کشف شد نشان میدهد که قدمت این اسکلت به یکصدهزارسال پیش می‌رسد وقدیمی ترین اسکلتی است که تاکنون درقاره اروپا کشف شده است. خبرگزاری فرانسه ازرم گزارش داد این اسکلت که در عمق ۱/۵ متری زمین به پهلوی چپ ودرزیر بقایای یک فیل ماموت عظیم‌الجثه دوران ماقبل تاریخ قرار داشت درنزدیکی پالومبرا سابینا ۳۵ کیلومتری رم در جریان عملیات حفرخط لوله‌گاز کشف شد. دوتن از محققان دانشگاه رم با تشخیص هویت این اسکلت وی را انسان پالومبرا نام‌گذاری کردند.

Tribune
HET PATCH
بر روی صفحات مطبوعات جهان
با تشکراز خبرگزاری‌جمهوری اسلامی

مطبوعات کویت

روزنامه «الوطن»
● شاه حسن: چنانچه اسرائیل به مرزهای قبل از ۱۹۶۷ باز گردد ما آن را به رسمیت میشناسیم.
● وزرای خارجه یمن جنوبی و عمان فردا در کویت با هم گفتگو خواهند داشت.
● هیئت کنفرانس اسلامی از تهران و بغداد دیدن کرد.
● مبارک بر کمک خود به عراق تاکید کرد.

روزنامه «السیاسه»
● حسن دوم در مورد مسئله شرکت اردن به نمایندگی از سوی سازمان آزادیبخش فلسطین در مذاکرات جدید صلح با اعضای این سازمان گفتگو کرد.
● حسن دوم: بعد از تحقق سه شرط تعیین شده با اسرائیل روابط بر قرار خواهیم کرد.
● فرماندهان فلسطینی در مورد تشکیل اتحادیه با اردن مذاکراتی خواهند داشت.

روزنامه «الانباء»
● واشنگتن: چنانچه نماینده ساف در هیئت اردنی شرکت داشته باشد این هیئت را میپذیرد.
● وزیر خارجه کویت در مذاکرات مهم وزرای خارجه عدن و مسقط در کویت شرکت میکند.

مطبوعات بنگلادش

روزنامه «بنگلادش ابزرور»
● بنگلادش همانند دیگر کشورهای دنیا خواستار صلح جهانی میباشد.
● در مذاکرات بین اعراب و آمریکا در مورد صلح خاورمیانه هیچگونه مانعی برطرف نشد.
● بنگلادش ۳۵ میلیون دلار از بانک توسعه آسیا وام دریافت خواهد کرد.
● ضیاءالحق در پایتخت کره شمالی بسر میبرد.
● یک هیات بلند پایه وزارت کشاورزی چین ماه آینده وارد داکا خواهند شد.

روزنامه «اتفاق»
● دخالت غیر قانونی روسها در امور دادگاه افغانستان.
● شوروی یک پایگاه زیر دریایی در جزیره گوریل احداث میکند.

مطبوعات سوریه

روزنامه «البعث»
● دشمن برای اشغال دراز مدت لبنان آماده میشود.
● تجزیه لبنان برای تثبیت دولت کوچک سعد حداد.
● ضربه اقتصادی بر لبنان به نفع تولیدات رژیم صهیونیستی.

روزنامه «الثوره»
● ویرانی اردوگاههای لبنان با نقشه‌های قبلی صهیونیستها.
● یکین و چند تن از ویرانش مسئول کشتار اردوگاهها شناخته شدند.

در اجلاس اخیر مجلس شورای اسلامی:

کلیات لایحه اجازه تعیین نرخ آب تصویب شد

سرویس سیاسی جمهوری اسلامی

مجلس شورای اسلامی دیروز جلسه علنی داشت، در این جلسه که با تلاوت آیاتی از قرآن مجید و بریاست حجة الاسلام والمسلمین اکبر هاشمی رفسنجانی تشکیل شد، نمایندگان مردم دماوند و فیروزکوه، داراب و سیرجان بعنوان نطق پیش از دستور سخنانی ایراد کردند و در دستور این جلسه پس از بحث و بررسی کلیات لایحه تجدید نظر در قیمت واحد بهای مواد غذائی و احدهای ژاندارمری و شهربانی جمهوری اسلامی و نیز کلیات لایحه اجازه تعیین نرخ آب برای مصارف شهری، کشاورزی، صنعتی و سایر مصارف مورد تصویب قرار گرفت و در پایان این جلسه وزیر معادن و فلزات به سئوال یکی از نمایندگان پاسخ گفت:

● سخنان نماینده مردم دماوند و فیروزکوه

بگزارش خبرنگاران پارلمانی ما مرتضی الویری نماینده مردم دماوند و فیروزکوه اولین ناطق پیش از دستور طی سخنانی با تائید سخنان رئیس جمهور در رابطه با ضرورت ادامه جنگ با اشاره به وضعیت اقتصادی کشور گفت: با توجه به تثبیت حاکمیت حزب‌الله و نیروهای متعهد مکتبی و ایجاد ثبات سیاسی در جامعه زمان توجه دقیق و همه جانبه به اقتصاد و صنعت و یک جهاد همه جانبه اقتصادی با برنامه ریزی دقیق و حساب شده فرا رسیده است. خوشبختانه کلیه عوامل بازدارنده از سر راه برداشته شده و چنانچه مشکلات مقطعی نیز بر طرف شود هیچ مانعی در راه ایجاد یک جهش برق آسای اقتصادی مخصوصا در صنعت مملکت وجود نخواهد داشت.

ناطق با بازگوئی تاریخچه کوتاهی از صنعت کشورمان بویژه در دوران رژیم منحوس گذشته و هم چنین عارت بیت المال بوسیله مدیران برخی از کارخانه‌های صنعتی در اوایل پیروزی انقلاب گفت: مدیران بسیاری از واحدهای تولیدی و صنعتی در آستانه پیروزی انقلاب با غارت نقدینگی کارخانجات و میراث گذاشتن وامهای بانکی کلان فرار کردند و آنها که ماندند صلاحیت اداره کارخانه را نداشتند و نتیجه این کار نه تنها بیارهای داخلی را تامین میکند بلکه امکان صدور برخی از آنها نیز بوجود میآید. و ضمنا هزینه تولید هم پائین خواهد آمد.

وی در پایان سخنانش برای تبدیل وضع موجود صنعت به وضع مطلوب اقداماتی از قبیل برنامه ریزی برای رشد صنعت، تعیین تکلیف قطعی مالکیت، توجه به تهیه‌ارز و تربیت مدیر صنایع و انجام کار فرهنگی در کارخانجات را به دولت پیشنهاد کرد و در مورد لزوم سوق دادن سرمایه‌ها از توریع به تولید گفت: دولت باید سیاست صحیح خود را در این زمینه ادامه داده و از سرمایه‌گذاری‌های بخش خصوصی حمایت موثر بعمل آورد و خوشبختانه سیاستهای دولت در این زمینه اثر بسیار خوبی گذاشته بطوریکه تعداد سرمایه گذاریهای بخش خصوصی در صنعت در سال ۶۰ دو برابر سال ۵۶ و میزان سرمایه‌گذاری در سه ماهه اول سال ۶۱ نسبت به سال ۶۰ سیصد درصد افزایش یافته است.

● سخنان نماینده مردم داراب

عبدالکریم شرعی نماینده مردم داراب دومین سخنران پیش از دستور طی سخنانی گزارشی از سفرش به جبهه‌های جنگ ارائه کرد و گفت:

در هرپایگاه و حمامی از عاشقان شهادت میخواستیم سخن بگوئیم میگفتند لازم نیست از سیاست و خطوط سیاسی سخن بگوئید زیرا ما پس از آنکه خط سیاسی خود را انتخاب کرده‌ایم بایستی آمده‌ایم ما معنی زندگی را تلاش برای خوراک بهتر و پوشاک بهتر و مسکن بهتر نمیدانیم اگر معنی زندگی اینست که حیوانات هم برای همین چیزها زندگی و تلاش میکنند ما انقلابمان را از آثار عاشورا ومحرم میدانیم ما پیرو سالار شهیدانیم که میفرمود «الموت خیر من رکوب العار» مرگ از ننگ بهتر است ما پیرو حسین عزیزیم که به برادرش فرمود« یا اخی والله لولم یکن فی الدنیا ملجاو لاماوی...» اگر در همه دنیا پناهگاهی برای من نباشد دست ذلت به بیعت یزید نمیدهم و تعجب است از کسانیکه هنوز این روحیه رزمندگان ما و ملت ما رانشناخته‌اند و بعوض آنکه بازگو کننده کلمات و افکار صاحبان اصلی انقلاب باشند، هدفهای راحت طلبانی را تکرار میکنند که به جز رفاه مادی معنی دیگری برای زندگانی قائل نیستند.

ناطق بابیان احادیث وروایاتی دراین خصوص که باید در تمام کارها فقط به خداوند قادر منحن متکی بود دررابطه با جنگ تحمیلی وتاکید به شرایط محلس شورای اسلامی را باعث دلگرمی رزمندگان اسلام ومردم مسلمان دانست ودرپایان نیازمندیهای حوزه انتخابیه‌اش را برشمرد ودرمورد ساختمان بیمارستان داراب وتاسیس برق منطقه وبه زیر کشت درآوردن وآبیاری زمینهای منطقه تذکراتی داد.

● سخنان نماینده مردم سیرجان

محمد اخلاقی نماینده مردم سیرجان به تلفات وخسارات ناشی از تجاوز دوساله رژیم مردور عراق به میهن اسلامی اشاره کرد وگفت: اکنون رزمندگان توانمند اسلام به نقطه‌ای رسیده‌اند که باید به صدام وحامیان اوبفهمانندسزای اعمال تجاوزگرانه صدام وحامیان اورابدهند ودرست در همین لحظات است که می‌بینیم ازهرسو فریادی بلند میشود که جنگ باعث ویرانی و نابودی اقتصاداست، اختلال نظم وامنیت جهانی است وباید خاتمه یابد.

سئوال مااین است ای مدعیان دروغین صلح ومدافعین دروغین حقوق بشر! آیا جنگ تاآن زمان که صدام خائن شهرها ومراکز مهم اقتصادی، خدماتی، ونظامی مارا دراشغال داشت وهرروز با بمبارانها وپرتاب موشک وتوپ هزاران انسان را اززن ومرد وپیروجوان وحتی مریضها را در بیمارستانها به خاک وخون می‌کشید بدبود اگر بد بود چرا آنروز دم بر نیاوردید! شما آنوقت به تنها صدام خائن را محکوم که نکردید بلکه تشویق وحمایت کردید مااین نوع صلح را جنگ میدانیم زیرا معتقدیم که اگر متجاوز تنبیه نشود هیچگونه تضمینی‌برای صلح وامنیت کشورها وجود نخواهدداشت.

وی خطاب به حامیان صدام ومرتجعین منطقه گفت: شماکه صدام را حمایت کردید بیائید برای جبران گناهان گذشته خود و جلب رضای خداوند، وباحداقل برای آنکه تاریخ نام‌شما رادرلیست متجاوزان ننویسد ونسلهای آینده شما را درخون‌ریزیها وجنایت کاریهای صدام شریک ندانند دست از حمایت ازصلح دروغین صدام وحامیانش بردارید وصلحی را طالب باشید وبرایش تلاش کنید که امنیت منطقه را تضمین نماید. ایران اسلامی چشم طمع به ذره‌ای ازخاک عراق وهیچ کشور دیگری ندارد واساسا این گونه اندیشیدن را تفکری ضداسلام میداند ما معتقدیم که این مردم مسلمان عراق هستند که مالک سرزمین وسرنوشت خودهستند.

وی خطاب به مردم مسلمان عراق گفت: ملت شریف ومسلمان عراق رزمندگان مابیش از دوسال است که شاهد ویران شدن شهرها وجان‌باختن کودکان معصوم درجلوچشمان مادران مظلومشان می‌باشند ولی هرگز راضی نشده‌اند که ذره‌ای به شما آسیب وارد آید این ایثار وفداکاری را ارج نهید وبرای سیادت وآقائی خودتان واستقلال کشورتان عاشورای حسینی راتبدیل بیک قیام همگانی برعلیه صدام پلید وحزب بعث خائن نمایند.

وی درپایان سخنانش به شورایعالی قضائی درمورد بازگشت قاضی دادگاه سیرجان مطالبی بیان داشت.

● تذکرات نمایندگان

آنگاه رئیس مجلس تذکرات چندتن از نمایندگان را به مسئولین امور اجرائی بشرح زیر قرائت کرد:

● آقای دانش آشتیانی نماینده تفرش و آشتیان بوزارت کشاورزی در مورد رسیدگی دامداران منطقه

● آقای قائمی نماینده بابلسر و بندپی بوزارت نیرو در مورد ترمیم سدلار

● آقای سید احمد زرهانی نماینده دزفول بوزارت کشور در مورد حمایت بیشتر از کارخانه شیر پاستوریزه دزفول

● آقای محمدی گرگانی نماینده گرگان بوزارت کشور در مورد تامین پرسنل مورد نیاز شهربانی جهت مبارزه با قاچاقچیان مواد مخدر و بوزارت کشاورزی در مورد تامین وسایل مورد نیاز کارخانه شیر پاستوریزه گرگان.

● آقای تاجگردون نماینده گچساران بوزارت بهداری در مورد اجرای نظریات مجدد بازرسی کل کشور در مورد رئیس بهداری گچساران.

● آقای رجائیان نماینده زنجان به شورایعالی قضائی در مورد مبارزه با قاچاقچیان مواد مخدر.

● آقای صبوری نماینده شیروان بوزارت نفت در مورد تسریع در سوخت رسانی شمال خراسان مخصوصا شهرستان شیروان.

● آقای سید فضل‌الله حسینی نماینده کلات و درگز بوزارت کشاورزی و تعاون روستائی در مورد ارسال کالا و ارزاق مورد نیاز روستاهای بخش کلات و درگز و بوزارت بهداری در مورد تامین متخصص بیهوشی و آمبولانس جهت بهداری درگز و بوزارت پست و تلگراف و تلفن در مورد تسریع در شروع عملیات.

● آقای آقارحیمی نماینده شهر بابک به صدا و سیما در مورد تکمیل دکل تلویزیونی هرات.

● آقای راشد نماینده مغان بوزارت نیرو در مورد تامین آب آشامیدنی گرمی و بخشهای پارس آباد.

● آقای موسوی لاری نماینده لارستان به صدا و سیمای جمهوری اسلامی در مورد توجه کردن به تذکرات پوشش تلویزیونی منطقه لارستان.

● آقای دکتر یزدی به رادیوهای بیگانه در مورد اعتراض به پخش خبر فراری بودنشان و درخواست از روابط عمومی که این خبر را تکذیب کنند.

● مذاکرات مجلس

پس از قرائت تذکرات، مجلس وارد دستورشد و علی موحدی ساوجی نایب رئیس کمیسیون امورداخلی گزارش این کمیسیون مبنی بر رد لایحه تجدیدنظر در قیمت واحد بهای موادغذائی واحدهای ژاندارمری و شهربانی جمهوری اسلامی را طی توضیحاتی قرائت کرد. لازم به توضیح است که شور اول این لایحه در کمیسیونهای اموراقتصادی و دارائی و اموردفاعی تصویب شد. آنگاه گزارش کمیسیون مبنی بر رد لایحه به بحث گذاشته و پس از سخنان حسین هراتی، لطیف صفری، حسینعلی رحمانی، سیدرضا زوارهای و عبدالحمید آقارحیمی در مخالفت بارد لایحه و سخنان سیدمحمد کیلوش، صادق خلخالی، عباسعلی اختری و موحدی کرمانی در موافقت با رد لایحه و گزارش کمیسیون و توضیحات

بقیه در صفحه ۱۵

● تعجب از کسانیکه هنوز روحیه رزمندگان ما وملت ما را نشناخته‌اند و بعوض آنکه بازگو کننده افکار صاحبان اصلی انقلاب باشند، هدفهای راحت طلبانی را تکرار میکنند که به جز رفاه مادی معنی دیگری برای زندگانی قائل نیستند.

در جلسه علنی دیروز مجلس:

● کلیات لایحه تجدید نظر در قیمت واحد بهای مواد غذائی واحدهای ژاندارمری وشهربانی جمهوری اسلامی تصویب شد.

● کلیات لایحه اجازه تعیین نرخ آب برای مصارف شهری، کشاورزی وصنعتی وسایر مصرف بتصویب رسید.

● دولت باید برای نحوه وصول هزینه‌ها سیاست مستقل داشته باشد.

رئیس مجلس:

اگر ما بخواهیم بطرف خودکفائی پیش برویم با مشکلاتی هم مواجه میشویم و این شورای اقتصاد است که باید موانع را از سر راه بردارد.

● سرمایه گذاریهای بخش خصوصی در صنعت در سال ۶۰ دو برابر سال ۵۶ ومیزان سرمایه گزاری در سه ماهه اول ۶۱نسبت به سال ۶۰ سیصد در صد افزایش یافته است.

جمهوری اسلامی
ارگان حزب جمهوری اسلامی
صفحه ۱۶
روزنامه سیاسی- اجتماعی صبح
صاحب‌امتیاز- سید علی خامنه‌ای
کد پستی ۱۱۴۴۴- خیابان سعدی جنوبی- شماره ۵۷۱- صندوق پستی ۲۱۳۰- تلفن
۳۰۶۱۱۱-۱۸
«چاپ از مؤسسه کیهان»
سه‌شنبه ٤ آبان ۱۳۶۱- ۸ محرم ۱۴۰۳-۲۶ اکتبر ۱۹۸۲- شماره ۹۸۷- سال چهارم
ساعات شرعی
سه‌شنبه
اذان ظهر- امروز ساعت ۱۱ و ٤۸ دقیقه و ۲۰ ثانیه
غروب آفتاب- ساعت ۱۷ و ۱٦ دقیقه و ۵ ثانیه
اذان مغرب- امشب ساعت ۱۷ و ۳٦ دقیقه و ۲۸ ثانیه
اذان صبح- فردا ساعت ٤ و ٤۸ دقیقه و ۱۸ ثانیه
طلوع آفتاب- فردا ساعت ٦ و ۲۱ دقیقه و ۲ ثانیه
چهارشنبه
اذان ظهر- امروز ساعت ۱۱ و ٤۸ دقیقه و ۱٤ ثانیه
غروب آفتاب- ساعت ۱۷ و ۱٤ دقیقه و ۵۷ ثانیه
اذان مغرب- امشب ساعت ۱۷ و ۳۵ دقیقه و ۲۳ ثانیه
اذان صبح- فردا ساعت ٤ و ٤۹ دقیقه و ۹ ثانیه
طلوع آفتاب- فردا ساعت ٦ و ۲۱ دقیقه و ۵۹ ثانیه
پنج‌شنبه
اذان ظهر- امروز ساعت ۱۱ و ٤۸ دقیقه و ۹ ثانیه
غروب آفتاب- ساعت ۱۷ و ۱۳ دقیقه و ۵۱ ثانیه
اذان مغرب- امشب ساعت ۱۷ و ۳٤ دقیقه و ۱۸ ثانیه
اذان صبح- فردا ساعت ٤ و ٤۹ دقیقه و ۵۹ ثانیه
طلوع آفتاب- فردا ساعت ٦و۲۲ دقیقه و ۵٦ ثانیه
جمعه
اذان ظهر- امروز ساعت ۱۱ و ٤۸ دقیقه و ٤ ثانیه
غروب آفتاب- ساعت ۱۷ و ۱۲ دقیقه و ٤۵ ثانیه
اذان مغرب- امشب ساعت ۱۷ و ۳۳ دقیقه و ۱۵ ثانیه
اذان صبح- فردا ساعت ٤ و ۵۰ دقیقه و ٤۹ ثانیه
طلوع آفتاب- فردا ساعت ٦ و ۲۳ دقیقه و ۵۳ ثانیه
استخراج از مرکز تقویم دانشگاه تهران

۱۹۸- قال رسول‌الله صلی‌الله علیه وآله‌وسلم:
السیوف مفاتیح‌الجنة
«نهج‌الفصاحة»

شمشیرها کلیدهای بهشتست

امروز، دربستر تاریخ

سه‌شنبه ٤ آبان= ۸ محرم= ۲٦ اکتبر

۸ محرم ۳۲۹ ه.ق(۱۹٤۰م): ابوسهل، و یحیی‌بن رستم کوهی ریاضیدان و منجم بزرگ درتاریخ علم و فرهنگ اسلامی در «کوکه» واقع در کوهستانهای طبرستان چشم بجهان گشود. او که درحدود ۲۲ کتاب مهم درریاضیات، هندسه و نجوم نوشته است در «نجوم رصدی» دارای شهرت فراگیر بود و بهمین علت بعنوان دستیار عبدالرحمن صوفی، بدستور عضدالدوله دیلمی، انقلاب شتوی سال ۳۵۹ ه.ق و ۳٦۰ و انقلاب صیفی سال ۳٦۰ ه.ق را اندازه گرفت.

استادان بزرگی چون: سجزی، ابونصر منصور، بیرونی ابن‌هیثم، خیامی و خواجه نصیرالدین طوسی آثار او را ستوده‌اند.

ابوسهل کوهی، در هندسه برمبنای نوشته‌های اقلیدس و آپولونیوس و ارشمیدس کار کرده و آثاری بوجود آورده است که بشهرت او میافزایند.

مهمترین آثار او عبارتند از: کتاب مراکز لاکر، کتاب‌الاصول علی نحو کتاب اقلیدس والذی خرج منه، کتاب البرکار التام، کتاب صنعه‌الاسطرلاب، کتاب احداث النقط علی‌الخطوط، کتاب اخراج‌الخطین علی نسبه و کتب و رسایل دیگر که با مراجعه به الفهرست بن ندیم، گزارشهای دهمین، هشتمین و دوازدهمین کنگره بین‌المللی تاریخ علوم و دانشنامه ایران و اسلام (شماره ۸) میتوان بفهرست کامل آن دست یافت.

ابوسهل کوهی یاقوهی، از دانشمندان نامدار ایران و اسلام است که در جهان و مراکز علمی بیگانگان نیز دارای شهرت و ثقت است.

۲٦ اکتبر ۱۷۷۸م (۱۱۹۲ه.ق): دولت استعمارگر انگلیس برای چهاول و غارت بیشتر و سیستماتیک منابع آفریقا، موسسه استعماری «مجمع آفریقائی» را درلندن تاسیس کرد. این مجمع که تحقیقات و پژوهشهایش، باعث توسعه مستعمرات انگلیس در آفریقا شد، همیشه دسته‌های مکتشف و سیاح را برای شناسائی نقاط ناشناخته سرزمین وسیع آفریقا، باین قاره اعزام میکرد.

۲٦ اکتبر ۱۷۹۵م (۱۲۱۰ه.ق): «کنوانسیون فرانسه» (مجلس ملی فرانسه) که در دوران انقلاب کبیر فرانسه بوجود آمده بود پس از سه سال کار و انجام خدمات انقلابی، منحل شد. این مجلس ملی از ۲۱ سپتامبر ۱۷۹۲ شروع بکار کرده و تصامیم مهمی چون: اعدام انقلابی لوئی ۱٦، ماری آنتوانت (ملکه فرانسه)، الغاء رژیم سلطنتی، برقراری جمهوری و تعیین میدانهای نبرد با کشورهای سلطنتی اروپائی که مخالف انقلاب بودند، را اتخاذ کرد.

۲٦ اکتبر ۱۹٤۷م(۱۳٦۷ه.ق): با الحاق سرزمین «جامو و کشمیر» به هندوستان دوران اختلافها و جنگهای سیاسی میان دو کشور آسیائی هند و پاکستان برسر مالکیت این سرزمین شروع شد. و متاسفانه تا امروز نیز این اختلاف که بوسیله سیاستهای استعماری انگلیس که درنحوه تقسیم این سرزمین‌ها، انداخته شد، حل نگردیده است و هر یک از دو کشور موضعگیریها و استدلال‌های ویژه‌ای برای مالکیت جامو و کشمیر دارند.

۲٦ اکتبر ۱۹۵۵م(۱۳۷۵ه.ق): امپریالیسم جهانخوار درجنوب مدار ۱۷ درجه کشوری را بنام «جمهوری ویتنام جنوبی» بوجود آورد و سرزمین واحد ویتنام را علیرغم اراده ملت رزمنده ویتنام تجزیه کرد و از همین تاریخ ببعد جنگهای ویتنام که از دردناکترین جنگهای جنوب شرق آسیاست آغاز گردید ولی سرانجام ملت ویتنام پیروز شد و اکنون جمهوری دمکراتیک ویتنام بصورت یکپارچه و واحد با یک رژیم واحد اداره میشود.

٤ آبان ۱۳٤۳ ه.ش (۱۳۸٤ه.ق): رژیم وابسته و مزدور پهلوی قانون «کاپیتولاسیون» یعنی اعطاء مصونیت قضائی به مستشاران غارتگر آمریکائی را احیا کرد. امام بزرگوار ما که صدای رسای ملت مظلوم ایران بوده و هستند، درآنزمان علیه این باصطلاح قانون بردگی و لایحه اسارتبار کاپیتولاسیون خروشیدند و سخنرانی مهمی در اعتراض بآن ایراد کردند و در یکی از فرازهای آن بصراحت فرمودند: «ما این قانون را که باصطلاح خودشان گذ رانیده‌اند، قانون نمیدانیم. ما این مجلس را مجلس نمیدانیم. ما این دولت را دولت نمیدانیم، اینها خلافکنند. خائن به کشورند.....»

٤ آبان ۱۳۵۸ ه.ش (۱٤۰۰ه.ق): میلیون‌ها تن از امت مسلمان و انقلابی ایران درسرتاسر ایران، یک راهپیمائی وحدت برگزار کردند.

تظاهرات با شکوه دانشجویان مسلمان ایرانی در آلمان غربی

از سوی برادران عضو اتحادیه انجمنهای اسلامی دانشجویان دراروپا روز شنبه گذشته تظاهرات باشکوهی در شهر مایتز آلمان غربی برگزار شد.

در این تظاهرات که بیش از ۳۰۰ نفر از برادران مسلمان و همچنین برادران آزاد شده از زندانهای آلمان شرکت داشتند شعارهائی مثل مرگ بر آمریکا، مرگ بر اسرائیل و صهیونیسم داده میشد.

در این تظاهرات پلیس مایتز پلاکاردهای ضد آمریکائی و ضد صهیونیستی و اسرائیلی برادران دانشجو را توقیف کرده و به آنها هشدار میدادند که حق شعار دادن علیه آمریکا و اسرائیل و صهیونیسم را ندارند. و سرانجام پلیس دونفر از تظاهر کنندگان را باتهام دادن شعار علیه صهیونیسم به دادگاه فراخواند.

لازم به تذکر است که این تظاهرات نشاندهنده بیشتر شدن ایمان به مقاومت برادران مسلمان در راه رسیدن به هدفهای اسلامی میباشد.

پیام تبریک و تسلیت اتحادیهٔ انجمن‌های اسلامی دانشجویان دراروپا بمناسبت شهادت یکی از اعضای این انجمن در ایتالیا

متن اعلامیه اتحادیه انجمن‌های اسلامی دانشجویان دراروپا منطقه ایتالیا در رابطه با شهادت یکی از اعضای انجمن اسلامی ایتالیا در جبهه‌های حق علیه باطل بشرح زیر است.

بسم‌رب الشهداء

عاشقان لقاءالله پیروان ابراهیمی حضرت محمد رسول‌الله امام متقین علی (ع) و پرورش یافتگان مکتب شهادت سیدالشهداءاند.

شیفتگان شهادت و جویندگان سعادت ابدی ذلت را نمی پذیرند و عزتشان را به بهائی معدود نمی کنند درهرجا که باشند به جهاد در راه خدا و مبارزه علیه دشمنان خدا کمر همت می بندند.

جهاد با دل و زبان قلم تا مرحله ایثار خون در راه عقیده را دنبال میکنند. شهید سعید کمال حسینی یکی از اعضای فعال انجمن اسلامی دانشجویان درایتالیا از جمله شهدائی است که در خارج از کشور بطور خستگی ناپذیر در راه اسلام فعالیت می نمود.

وی به ندای هل‌من ناصر ینصرنی لبیک گفت و با حضورش درجبهه‌ی حق علیه باطل به کاروان شهدا پیوست و به افتخار شهادت نایل آمد.

درود و برکت یزدان پاک به همه شهیدان راهش

اتحادیه انجمن‌های اسلامی دانشجویان دراروپا منطقه ایتالیا شهادت این برادر حزب‌الهی را به منجی عالم بشریت حضرت ولی عصر (عج) و نایب برحقش امام خمینی رهبر مستضعفین جهان و امت اسلامی ایران و خانواده‌های محترم ایشان تبریک و تسلیت عرض می نماید.

به همین مناسبت درشهرهای مختلف ایتالیا مراسم یادبودی با شرکت خواهران و برادران مسلمان تشکیل شد.

امید است با نیروی لایزال الهی بتوانیم راه امام را ادامه داده و دین خود را به اسلام و مسلمین ادا نمائیم.

کمک دانشجویان عضو انجمن اسلامی شهر لیل فرانسه به جبهه‌های جنگ تحمیلی

دانشجویان عضو انجمن اسلامی دانشجویان ایرانی در شهر لیل فرانسه مقدار دوتن دارو و پوشاک جهت کمک به آسیب دیدگان جنگ تحمیلی و سیلزدگان جنوب شهر تهران اختصاص دادند. این دانشجویان در اطلاعیه‌ای که در همین رابطه انتشار دادند بار دیگر همبستگی کامل خود را با رهبر انقلاب و بنیانگذار جمهوری اسلامی ایران و امت شهید پرور اعلام داشته و موفقیت هرچه بیشتر پویندگان راه‌حق را آرزو کردند.

تشکیل نمایشگاه در خانهٔ فرهنگ جمهوری اسلامی ایران در پیشاور

بمنظور وحدت ونزدیکی هرچه بیشتر احزاب و گروههای مسلمان مجاهدین افغانستان نمایشگاهی شامل پوستر و شعار با همکاری ٤ گروه بزرگ شیعه و سنی بمدت یکهفته در خانهٔ فرهنگ جمهوری اسلامی ایران در پیشاور تشکیل شد.

این برنامه بدنبال دعوت خانهٔ فرهنگ جمهوری اسلامی ایران از کلیهٔ گروههای اسلامی صورت گرفته است.