امام امت در دیدار با گروهی از اعضاء شوراهای اسلامی روستاهای کشور ومهاجرین جنگ تحمیلی:

مشکلی که دنیا را تهدید می کند، مشکل دو ابر قدرت است

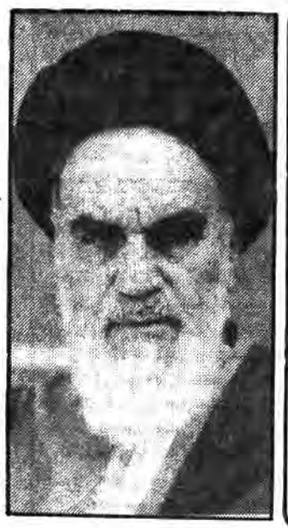

آیت‌ا... موسوی اردبیلی، امام جمعهٔ موقت تهران:

یک ایران اسلامی مقتدر به نفع منطقه است

● آنروزی که در کشور مستضعف نداشته باشیم، انقلاب ما به ثمر رسیده است

● پیر و جوان و هرکسی که میتواند سلاح بدست بگیرد و در جبهه ها شرکت کند و جای یک شهید را بگیرد وسلاح یک معلول را بدست گیرد، در صورت درخواست مسئولان در پیشگاه خداوند مکلف است که برود و در جبهه ها شرکت کند.

● مردم باید مشکلات جنگ را تحمل کنند، اما مشکلات براثر سهل‌انگاری و کم‌کاری مسئولین رانباید تحمل نمایند. در صفحه۸

حجةالاسلام رفسنجانی:

باید ایران را به یک مرکز علمی تحقیقاتی جهانی تبدیل کنیم

در صفحه۱۱

● شما (حامیان صدام) تا حالا هرکاری توانستید کردید، کاری دیگر نمی توانید بکنید و بیخود خودتان را در دنیا ضایع می کنید و شما بدانید که اگر صدام خدای نخواسته پیش ببرد تمام شما را به آتش می کشد.

در صفحه۱۲

جمهوری اسلامی ۱۲ صفحه

ارگان حزب جمهوری اسلامی

شنبه ۱۵ آبان ۱۳۶۱

۱۹ محرم ۱۴۰۳ - شماره ۹۹۴ - سال چهارم

تکشماره ۲۰ ریال

بیانیه وزارت خارجه درمورد اخراج ایرانیان از کویت:

توصیه‌های وزارت خارجه به‌دولت کویت

* به دولت کویت اکیداً توصیه می کنیم که بیش از این روابط خود را با جمهوری اسلامی ایران به مخاطره نیندازد.

در صفحه۱۱

رئیس جمهور: اساس سیاست برنامه‌ریزی ما باید بر قطع وابستگی باشد

● ما اگر بخواهیم وابسته نباشیم (همانطور که امام هم فرموده‌اند) باید کشاورزی را محور قرار دهیم

● ما اکنون در انقلاب اسلامی خود به رشدی رسیده‌ایم که نشانهٔ رشد ما وجود کار و برنامه‌است.

* شما (برنامه‌ریزان) باید در برنامه‌های خود حتماً به حال مستضعفان، روستائیان و مناطق دوردست در کشورمان نظر داشته باشید.

در صفحه۱۲

زاغه موشکهای دشمن در شرق زبیدات منهدم شد

نتایج عملیات پیروز محرم

● بیش از ۵۵۰ کیلومتر مربع از اراضی اشغالی آزاد شد

● ۴۱۰۰ صدامی درعملیات پیروز محرم، کشته، زخمی و اسیر شدند

● ۳۵۲ تانک و نفربر و خودروی دشمن منهدم و یا بغنیمت گرفته شد

درصفحات ۲ و ۸ و ۹

همزمان با سالگرد تسخیر لانه جاسوسی آمریکا متخصصان ایرانی راکتور ۲۷۵ تنی مجتمع پتروشیمی شیراز را نصب کردند

باآغاز فعالیت تولیدی این راکتور:

تولیدات کودشیمیائی کشور بزودی از مرز خودکفائی خواهد گذشت

در صفحه۹

وزیر مسکن از مجلس رای اعتماد گرفت

در صفحه۵

راهپیمائی باشکوه دانش آموزان در سالروز اشغال انقلابی لانه جاسوسی

در صفحه۱۰

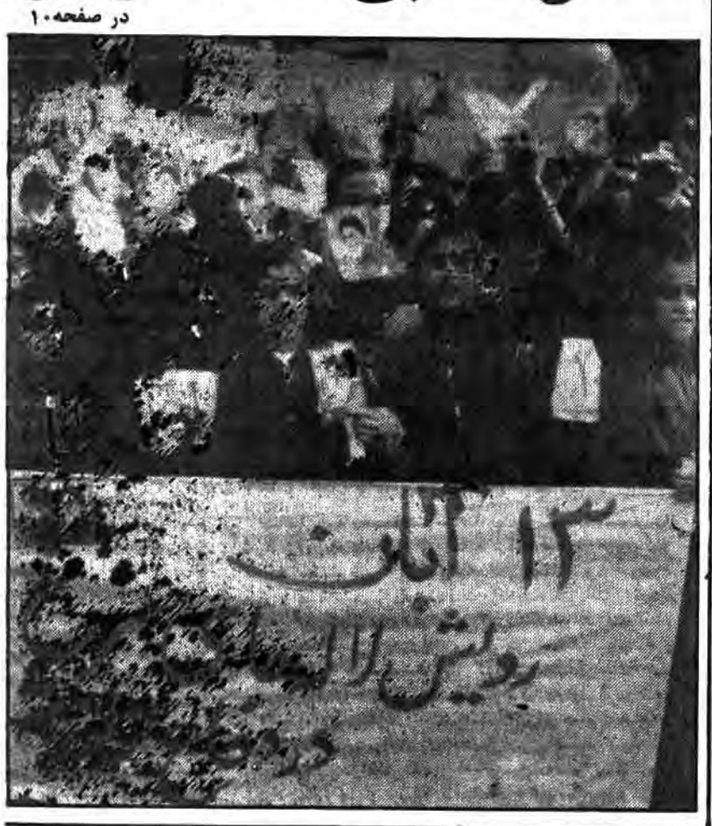

نرخ خرید برگ سبز چای از چایکاران افزایش یافت

در صفحه۹

ملاقات دادستان کل انقلاب اسلامی با آیت‌الله العظمی منتظری

قم: بگزارش واحد مرکزی خبر پیش از ظهر دیروز آقای موسوی تبریزی دادستان کل انقلاب اسلامی در قم با آیت‌الله العظمی منتظری دیدار و گفتگو کرد. در این دیدار آیت‌الله العظمی منتظری در مورد رسیدگی به وضع زندانیان از نظر عقیدتی- رفاهی و ایدئولوژی و آموزشی تاکید نمودند.

نیاز جبهه‌های نبرد حق علیه باطل

جهادسازندگی اداره سیاسی ایدئولوژیک ارتش جمهوری اسلامی ایران با صدوراطلاعیه‌ای اعلام کرد بمنظور تامین نیازمندیهای حماسه‌آفرینان شهادت‌طلبان جبهه حق علیه باطل نیازمبرم به اقلام مشروحه زیر دارد لذا ازامت ایثارگر حزب‌الله و هموطنان عزیزانتظاردارد هدایای خود را به آدرس ستاد بسیج مستقر درفرماندهی لجستیکی نیروی زمینی واقع درخیابان شهید مظلوم دکتر بهشتی(عباس‌آباد سابق) ارسال نمایند. اقلام موردنیاز عبارتند از:

پوشاک گرم، نایلون، چکمه، کنسرو، کمپوت و چراغ والور

ضمنا شماره تلفنهای ۸۴۴۱۰۷ و ۸۴۸۸۹۱ آماده پاسخگوئی دراین زمینه است.

شکرگزاری مردم همدان وایلام بمناسبت پیروزی سلحشوران اسلام در جبهه‌ها

اقشار مختلف مردم همدان شب چهارشنبه گذشته به شکرانه پیروزی‌های اخیر رزمندگان عرور آفرین اسلام در عملیات محرم بعد از اقامه نماز مغرب وعشاء در مسجد جامع همدان تجمع نمودند و لبریز از شوق پیروزیهای فرزندان اسلام در جبهه‌های کفر شکن میهن اسلامیمان در حالیکه شعار میدادند ، رزمندگان اسلام پیروزیتان مبارک، می‌جنگیم می‌میریم تا اسلام زنده باشد.

رزمندگان اسلام تا کربلا راهی نیست، وجنگ جنگ تا پیروزی بعنوان سپاسگزاری از ایثارمندان وتقدیر از حماسه آفرینی‌های اخیر رزمندگان اسلام شکرگزاری کرده و دست به دعا برداشتند در پایان این مراسم مداحان به نوحه خوانی و قرائت دعای توسل و دعا برای پیروزی نهائی رزمندگان اسلام پرداختند

همچنین در پی پیروزیهای عظیم لشکریان اسلام در مرحله عملیات محرم که منجر به آزاد نمودن زمینهای اشغالی میهن اسلامیمان در منطقه عین خوش- موسیان و پاسگاههای نوار مرزی ایلام شد. جامعه روحانیت، امام جمعه، واقشار مختلف مردم مسلمان وایثارگر ایلام جهت شکرگزاری بمناسبت این پیروزی بزرگ در مسجد جامع این شهر دست به دعا برداشتند.

و از خداوند منان خواستار آن شدند که به نیروهای اسلام توان دهد تا هرچه زودتر تمامی خاک میهن اسلامیمان را از لوث وجود صدامیان کافر پاک سازند. وبا سرنگونی رژیم رو به زوال صدام دو ملت ایران وعراق در کنار یکدیگر جهت آزاد ساختن بیت‌المقدس و محو رژیم اشغالگر قدس به مبارزه برخیزند.

تشییع پیکر پاک چند تن از سلحشوران اسلام در دامغان

دامغان- خبرنگار جمهوری اسلامی: پیکر مطهر ٤ تن از دانش‌آموزان شهید به نام‌های شهید حسین شیرپور، شهید نجفعلی اصحابی، شهید محمد داودیان، شهید شکرالله رضائی‌راد، که در عملیات پیروزمندانه محرم به دست مزدوران بعثی عراق به درجه رفیع شهادت نایل گشته بودند با شرکت هزاران تن از اقشار مختلف مردم شهر و روستا با دسته‌های عزاداری و سینه‌زنی و با شعارهای جنگ جنگ تا پیروزی، حسین حسین شعار ماست شهادت افتخار ماست، برای دفن شهداء مهدی بیا مهدی بیا، خدایا خدایا تا انقلاب مهدی خمینی را نگهدار، از حسینیه حضرت ابوالفضل(ع) تا میدان شهداء تشییع گردید.

در این مراسم آقای سید حسین شاه چراغی نماینده مردم دامغان در رابطه با اهداف شهداء و پیروزیهای اخیر رزمندگان اسلام و بازدید خویش از جبهه‌ها سخنان مبسوطی ایراد نمود.

وزیر خارجه رژیم مصر به آمریکا سفر میکند

روزگذشته وزارت خارجه آمریکا اعلام کرد کمال حسن علی وزیر خارجه رژیم حاکم برمصر از تاریخ ۱۱ تا ۱۳ نوامبر برابر با بیستم تا بیست و دوم آبان ماه بطور رسمی از واشنگتن دیدارخواهد کرد.

بگزارش خبرگزاری فرانسه ازواشنگتن «جان هیوز» سخنگوی وزارت خارجه آمریکا تاکید کرد درجریان دیدار کمال حسن علی از آمریکا وی بویژه ضمن ملاقات با جورج شولتز همتای آمریکائی خود در زمینه باصطلاح صلح درخاورمیانه و همچنین مسائل مورد علاقه دو کشور بحث و گفتگو خواهد کرد.

از سوی دیگر کمال حسن علی وزیر خارجه رژیم مصر دیروز دراولین مرحله از سفردو هفته‌ای خود وارد آنکارا پایتخت ترکیه شد. آسوشیتدپرس به نقل از خبرگزاری رسمی خاورمیانه گزارش داد کمال حسن علی حامل پیامی از سوی حسنی مبارک رئیس رژیم مصر برای ژنرال کنعان اورن رئیس رژیم نظامی ترکیه است. کمال حسن علی درجریان سفر پنج روزه خود به ترکیه با مقامات رسمی عالیرتبه این کشور دیدارو گفتگو خواهد کرد.

سرمقاله

روزی مخوف در برابر است

بسم الله الرحمن الرحیم

در حالی که امروز ایران دیگر حیطه نفوذ فرمان قدرت‌ها و ابرقدرت‌های بیگانه نیست، به روشنی حضور آنان را در سختی‌هائی که به ملت ایران تحمیل کرده‌اند، در می‌یابیم. تأثیر روابطی که ابرقدرت‌ها به جبر و خدعه در میان نمایندگان دروغین ملت‌ها برقرار ساخته‌اند، و سیاست‌های سرکوبگرانه آنان برای حذف هر حرکتی که خلاف میلشان واقع شود، در تضییقات تحمیلی بر انقلاب اسلامی آشکار است، ولی آیا این است آنچه امام را برای اعتراض دوباره به آن روابط و این سیاست‌های غیرانسانی به سخن واداشته؟

ملت ایران گرچه از ظلم ابرقدرت ها آسیب بسیار دیده و رنج فراوان کشیده، اما هرگز به جستجوی عافیتی دور از کینه ابرقدرت ها برنخاسته است، چرا که فلسفه ی عمل به ایمان خویش را در جنگ با طاغوت‌ها و قیام برعلیه آنان یافته و بالطبع همیشه چنین کینه‌ای را انتظار داشته است. اگر انقلاب اسلامی بر آمریکا و منافع او در منطقه هجوم آورده، اصرار و آزمندی دست اندرکاران سیاست آمریکا را در حفظ منافع حیوانی خویش از پیش می‌دانسته و واکنش آنانرا ناگزیر می‌دیده و اگر در قطع مطامع شوروی از انقلاب خود کوشیده، دشمنی او در قبال این اقدام را به روشنی دریافته است، پس در دلهای حریص این آزمندان کدام شکایت را مجال تأثیر است تا از کینه‌های آنان شکوه کنیم؟ و کدام منطق را توان شکستن قانون جنگل است تا برای مهار جهانخواران زبان به استدلال بگشائیم؟ اعتراض به سلطه طلبی ابرقدرت‌ها همچون اعتراض به درنده خوئی گرگ است، همچنان که هیچ تصویر پاره پاره‌ای رخنه در خواهش گرگ به درندگی و سبعیت نمی‌اندازد- و بلکه می‌افزاید- هیچ شهر ویران شده و هیچ پیکر زجر دیده را توان رخنه در خواهش قدرت‌های اهریمنی به سلطه خواهی نیست. آنچه باید بدان پرداخت حالت آن عده‌ای است که گرچه زخم‌ها از چنگ و دندان بر خود می‌بینند، حضور گرگ را در کنار خویش بی‌اعتنا می‌نگرند و فقط گاه به گاه فریادی از دردی دوباره سر می دهند، ولی آیا همیشه فقط این درد و فریاد بوده و خواهد بود و جنایت از این پیشتر نخواهد رفت؟ تجربه ها خلاف این را شاهد است و شواهد تجربه ای تلخ تر را وعده می دهند.

ابرقدرت ها در عرصه خاک صحنه ها را آراسته اند، در هر سو گرگی به پاسبانی گله ای نشانده اند و رمه بناچار این گرگ را سگ پنداشته و قربانی هر روزه را آنچنان تفسیر می کند که مبادا هراسی در دل افتد! ابرقدرت ها بر سر هر ملتی گماشته ای دارند و خود درطرفی دیگر به تیزکردن سلاحها مشغولند تا درهنگامه‌ای که به جستجوی آنند، شکارهای بهتر و بیشتری صید کنند. هزاران میلیون سلاح وصدها میلیون تن مواد منفجره وانواع بمب‌های اتمی و شیمیائی و... درانبارها انباشته می‌شود، در انتظار روزی که انسانهای بیدفاع را در انفجار خود قربانی کنند و عطش سالها خونخواهی ابرقدرت‌ها را تسکین دهند، وملتها مبهوت به این نمایش ومسابقه مسخره می‌نگرند. هرگاه یکی از انبارها برسرملتی خراب می‌شود، دیگران ازدور می‌نگرند ودرنه می‌یابند که شاید خانه‌ی بعدی، خانه‌ی آنان باشد و خوشبینانه درمی‌یابند که آنها گناهی مستحق این عقاب نداشته‌اند، و شاید هم بااین انکشاف، گناهی بردمه‌ی خانه‌های مخروبه می‌بینند که چنین برسرصاحبان خویش آوار گشته‌اند.

ابرقدرتها ازهرسوی، آنچنان صحنه آراسته‌اند که مبادا نفسی برخلاف میل آنان ازسینه‌ها بیرون آید. سیل عظیم تسلیحات که از کارخانه‌های اسلحه‌سازی به بیرون جاری است و رازهای ناگفته دراین سیل، آنقدر درذهن ملت ها تبلیغ شده که مورچه‌ای را از حوزه‌ی

بقیه در صفحه۹

استخدام مهندس مکانیک و برق

شرح در صفحه ۳

بسم ا... الرحمن الرحیم

اطلاعیه مرکز تهیه وتوزیع منسوجات درمورد توزیع پارچه چلوار

شرح در صفحه ۵

بسمه تعالی

جمهوری اسلامی ایران
وزارت بازرگانی
مرکز تهیه و توزیع فلزات

اطلاعیه مرکز تهیه و توزیع فلزات

قابل توجه کلیه دارندگان حواله دریافت آهن آلات از انبارهای مرکز در تهران

در صفحه ۱۰

بیست وچهارمین شماره:

شاهد

(نشریه بنیاد شهید)

بانضمام دو مجموعه قابل تفکیک شاهد بانوان و شاهد کودکان

منتشرشد

شاهد اول و پانزدهم هر ماه منتشر میشود

شاهد را از روزنامه فروشیها بخواهید.

آگهی انتخاب استادیار

در صفحه ۳

آگهی استخدام شرکت ملی نفت ایران- مناطق نفتخیز.

در صفحه ۵

تا انقلاب مهدی (عج) نهضت ادامه دارد...

زاغه موشکهای دشمن در شرق زبیدات منهدم شد

ایلام- خبرگزاری جمهوری اسلامی- در ادامه عملیات پیروزمندانه محرم سپاهیان اسلام دوشب گذشته با یک یورش برق‌آسا به قلب مواضع دشمن در ۳ کیلومتری شرق زبیدات عراق یک زاغه بزرگ مهمات دشمن بین شهرک طیب و زبیدات را که حاوی انواع موشکهای زمین به زمین و زمین به هوا بود را به آتش کشیدند که دودناشی از سوختن آن تا ساعتها در منطقه بچشم میخورد.

این گزارش بنقل از یکی از فرماندهان نظامی حاکیست در این عملیات پایگاه فرماندهی تیپ ۴۲۳ لشگر ۱۰ عراق به تصرف رزمندگان اسلام درآمد و مدارک زیادی بدست نیروهای اسلام افتاد که در آن اسامی تعدادزیادی از نظامیان عراق که به جرم مخالفت با جنگ تحمیلی اعدام شده‌اند بچشم میخورد.

لازم به یادآوری است که تیپ ۴۲۳ لشگر ۱۰ عراق در اولین مرحله از عملیات محرم به کلی متلاشی شد و فرمانده آن نیز به اسارت رزمندگان اسلام درآمد.

پیام فاتحان عملیات محرم به امت حزب‌الله

دزفول- خبرگزاری جمهوری اسلامی- درپی عملیات موفقیت‌آمیزمحرم که منجر به آزادسازی بیش از ۵۵۰ کیلومتر مربع از اراضی میهن اسلامی ایران شد از سوی فاتحان عملیات محرم پیامی خطاب به امت شهیدپرور ایران انتشاریافت.

متن پیام از سوی تبلیغات جبهه وجنگ باین شرح دراختیار خبرگزاری جمهوری اسلامی قرارگرفت.

بسم‌الله الرحمن الرحیم- ان تنصروالله ینصرکم ویثبت اقدامکم

السلام علی عبادالله الصالحین

سلام برمحرم و سلام و درود برزینب کبری که بنام او پرچم خونین پس از شهادت را برافراشتیم و پیام بعد از عاشورای حسینی را باخونی که از قلب جماران در رگمان می‌جوشید نوشتیم درفواره خونمان اذان لبیک را بر مناره توحید سرودیم و ازمحراب سنگرد رغرق‌آباد نصر و معجزات خدا خطابتان میکنیم ما وارثان خون حسینیم و حسین خون خداووارث انبیاء سافرزند محرمیم و تشنه به خون حرامیان ما مقلدامامان روح خدا خمینی بزرگیم آمدیم تا پرچم توحید را برقله‌ها بنا کنیم و کردیم از سرآشیب دنیا درهنگامه ظلمت پرفراز آخرت سرور خون را با نیایش و تکبیر سردادیم، ما را که از مردن باک نیست ازچه باک است.

قامت بلند اراده ترلزل‌ناپذیرمان که تجلی اراده خداست دروقت صلات شب برارتفاعات ۲۹۰ و ۴۰۰ درمنطقه‌ی بطول پنجاه کیلومتر آهنگ لقاء را با به نصر یا به شهادت انجام نواخت که تازیانه عذاب خداوند بشگر مزدور را درهمان آغاز ازهم گسست و درمحاصره اسلام قرارداد تا بار دیگر زره سلاح را درمقابل تیرایمان، به تعظیم وادارد و چنان مایوس مزدوران را که جرمهرهای در دست عروسک امریکائی روسی صهیونیستی عراق نیست از محاصره هوای نفس شیطان بزرگ برهاند اینک ما مصممیم تا با امدادهای غیبی خداو فرماندهی روح خدا صبر و توجه و کمک شما تاآنجا که وظیفه و تکلیف و شرع پیش رفت و خدا اراده کردپیش‌رویم حتی اگر ازماعلی اصغری بیش نماند که تشنه بخون گلویش باشند. و دشمن بداند تا مازنده هستیم و به اقیانوس عظمت و قدرت خداوندی تکیه داریم درهرکجا درهرجبهه به هراندازه می‌توانیم واردعمل شویم شما با سلاحتان ما با ایمانمان بجنگید تا بجنگیم و شما ای امت صبور و شکیبا و شاکر و با استقامت به آنچه گذشت گردید نیاندیشید تاقانع شوید به آنچه حق را نگه می‌دارد بیاندیشید و ایثارکنید که تداوم انقلاب به درصحنه آمدن و پشتیبانی شما تحقق می‌پذیرد نفس و مال و فرزند را به مولا بمان امام زمان هدیه کنید تا موردقبول خداوند واقع شود و اینک درطلایه خورشید پیروزی سوره والعصر را درچهار کلمه ایمان و عمل صالح توصیه بحق، توصیه به صبر به عمل تفسیر کنید و خانواده شهدا را که پیروزیمان مرهون خون پرورش یافته دردامان آنهاست مقدم برهرچیزبدانید به امید موفقیتهای بیشتر درسایه توکل بحضرت دوست.

فاتحان عملیات محرم ۶۱/۸/۱۳

اوضاع نبرد درجبهه‌های کردستان

کیدستان خبرنگار جمهوری اسلامی دردوشب و روز گذشته براثر آتش توپخانه رزمندگان غیور و کفر ستیز اسلام برروی مواضع کفاربعثی صهیونیستی عراق درمناطق پیج وین چهارباغ- حاج شیخ کثران- علی آباد- نوشاخان- بوبان ضمن خاموش نمودن آتش دشمن تلفات و خسارات چشمگیری برآنان وارد شد از جمله کشته شدن ۳۰ تن از بعثیون و زخمی شدن تعداد زیادی از آنان و انهدام چند سنگر انفرادی و اجتماعی آنان درمناطق فوق

ششمین اطلاعیه مشترک ستاد مشترک ارتش وستاد مرکزی سپاه مورخ۶۱/۸/۱۳

بسم الله الرحمن الرحیم

لاحول ولاقوة الا بالله العلی العظیم

لبیک یااباعبدالله الحسین

سربازان ایثارگر سپاه اسلام درودتان باد....

دلاوران مدافع انقلاب اسلامی سلامتان باد سلامتان باد که حضور حضرت بقیةالله الاعظم امام زمان (عج) درجبهه‌های نور وایمان یارومددکارشماست سلامتان باد که عملیات موفقیت آمیزتان تحت فرماندهی امام امت خمینی کبیر موجب خشنودی ورضای حضرت باری تعالی و شادی وافتخارتمامی امت شهیدپرور اسلام وخانواده‌های شهدا بویژه شهدای بزرگوارعملیات محرم وجانبازان عزیز انقلاب اسلامی رافراهم کرده است. سلامتان باد که باپیروزیهای درخشانتان صفحه دیگری برتاریخ مبارزه بااستکبارجهانی بویژه ام‌الفساد قرن آمریکای جنایتکار گشوده وملت مسلمان وکفرستیز ایران اسلامی رادرسالروز تسخیر لانه جاسوسی وفساد شیطان بزرگ مصمم‌تر وقدمهایشان رااستوارترساخت. امت ظفرمند اسلام ملت شهیدپرور ایران بدنبال پیروزیهای چشمگیری که رزمندگان سلحشور اسلام درعملیات عظیم محرم که بارمز یازینب سلام‌الله علیها وتحت فرماندهی قرارگاه مرکزی کربلا مرکز عملیات مشترک ارتش جمهوری اسلامی ایران وسپاه پاسداران انقلاب اسلامی آغاز شد موفق شدند ضربات وضایعات سهمگینی رابرپیکر رژیم کافربعثی صهیونیستی عراق وارد کرده ودرسی به آنان بدهند مدافعین انقلاب اسلامی دراین عملیات پیروزمندانه مناطق وسیعی ازخاک میهن اسلامی راآزاد کرده وپرچم پرافتخارجمهوری اسلامی ایران رادراین مناطق به اهتزاز درآوردند.

رزمندگان سپاه اسلام طی این عملیات با آزاد کردن بیش از پانصد و پنجاه کیلومتر مربع ازاراضی اشغالی از چنگال ارتش بعثی صهیونیستی عراق کیلومترها از خاک دشمن را درپوشش آتش کوبنده توپخانه خود قرار دادند و مقدار زیادی از نیروهای دشمن را به هلاکت رسانده و یا زخمی کردند که آمار آن از مرز ۳۵۰۰ تن گذشت لازم به ذکر است که سرهنگ ستاد «عماد محمدحسن» فرمانده تیپ ۵۰۵ پیاده عراق به دست توانای رزمندگان واحد بسیج سپاه پاسداران انقلاب اسلامی به هلاکت رسیده است.

همچنین در این عملیات تعداد زیادی از نیروهای عراقی به اسارت رزمندگان اسلام درآمده که درحال حاضر مقدار ۱۵۲۰ تن از آنها به پشت جبهه منتقل شده‌اند دربین این اسرا تعدادی از افسران ارشد ارتش بعثی صهیونیستی عراق مشاهده می‌شوند که اسامی چندتن از آنها بدین شرح به اطلاع امت حزب‌الله می‌رسد.

۱- سرهنگ عبدالرضا عبدالهادی عبدالله ساعدی از فرماندهان تیپ ۶۰۶

۲- سرگرد پیاده احمد خلیل مجید فرمانده گردان یک تیپ ۶۰۶

۳- سرگرد پیاده رعد حامد فرمانده گردان یک تیپ ۶۰۶

۴- سرگرد پیاده محمد احمد حسن سامرائی فرمانده گردان ۳ تیپ ۶۰۶

۵- سرگرد پیاده عبدالعزیز علی سلطان

۶- سرگرد صابر محمد صالح

۷- سرگرد فائق هاشم تعماد.

۸- دربین اسرای این عملیات تعدادی از مامورین ویژه امنیتی مصری نیز مشاهده می‌شوند.

در این عملیات موفقیت‌آمیز مناطق وسیعی از خاک میهن اسلامی از تیررس ارتش متجاوزین صدامی خارج و تسهیل رفت و آمد در محورهای ارتباطی آن برقرار شده و زمین‌های مزروعی و حاصلخیز فراوانی جهت کشاورزی و دامپروری آزاد گشته است.

سپاهیان ظفرمند ارتش اسلام طی عملیات عظیم محرم موفق به خارج کردن محور ارتباطی دهلران موسیان عین خوش و نیز شهرها ومناطق دهلران موسیان عین خوش دشت ازیه و روستاهای اطراف آنها از تیررس دشمن شده و به نقاط مرزی رسیده‌اند.

در این عملیات کاملا موفقیت آمیز سلحشوران امت اسلام موفق شدند با آزادسازی ارتفاعات و نقاط سوق‌الجیشی مرزی ازجمله آزادسازی جبال حمرین قله‌های استراتژیک ۲۹۰/و ۲۹۸ و ۴۰۰ و نیز ارتفاعات مشرف بر خاک عراق همچنین آزادسازی کامل منطقه چم هندی دشت عباس تنگه بیات و پاسگاههای مرزی موسیان باتیات نهر عنبر چم سری چم هندی ربوت حماد شهاب و عین منصور شدند. در پی پیروزیهای بدست آمده مدافعین انقلاب اسلامی با استقرار در ارتفاعات یادشده بر شهرک طیب عراق تسلط یافته و محورهای ارتباطی یادشده بغداد- بصره طیب- العماره طیب- حلفائیه و طیب- علی غربی و نیز جاده نظامی مراسلائی بغداد العماره که از مهمترین محورهای اقتصادی و تدارکاتی عراق بوده و مرکز عمده حمل‌ونقل و ارتباطات شمال با جنوب عراق می‌باشد به خطر جدی افتاده و با تهدید آن مشکلات فراوانی برای دشمن مزدور به بار آمده است.

رزمندگان ظفرمند ما تاکنون با درتیررس داشتن دشت وسیعی از شرق دجله که از منطقه بصره تا منطقه علی غربی عراق وسعت دارد آماده‌اند با تهدید وزیر آتش قرار دادن آن در جهت دفع تجاوز از میهن اسلامی رژیم بعثی صهیونیستی عراق را مجازات نمایند.

سپاهیان اسلام همچنین پاسگاههای زبیدات ابوغریب/ شرهانی/ واویه/ جلسه و مرکز ژاندارمری شهرک طیب عراق و نیز کارخانه صنعتی شهرک طیب و منابع نفتی زبیدات و ۵ حوضچه نفتی و تلمبه خانه ونزدیک به هفتاد حلقه چاه نفتی آنان را تحت پوشش آتش توپخانه خود قرار داده‌اند. لشگریان ظفرمند اسلام همچنین مراکز عمده نفتی زیادی را در طول منطقه عملیات محرم آزاد کردند که حوضچه نفتی بیات که دارای چندین حلقه چاه نفت می‌باشد از جمله تاسیسات نفتی آزاد شده جنوب غرب کشور از اشغال مزدوران امریکای جنایتکار است در این عملیات سپاهیان اسلام موفق شدند بر لشگر ده زرهی عراق که در عملیات افتخارآفرین و فراموش نشدنی فتح‌المبین به میزان ۵۰ درصد آسیب دیده و پس از بازسازی با استعداد ۹ تیپ سازمانی و مامور در عملیات شرکت کرده بود- ضربه سهمگین دیگری وارد کنند. ازجمله تیپهای ۶۰۶ و ۴۲۳ پیاده متجاوزین بعثی به کلی منهدم و تیپهای ۷۰۳ و ۵۰۵ و ۶۰ و ۴۲ و گردان یک تیپ ۲۴ مکانیزه دوتیپ از افراد جیش‌الشعبی گردان/ دونیروی مخصوص و ۵ گروهان کماندو ارتش متجاوز بعثی صهیونیستی عراق خسارات سنگین وارد شده است.

همچنین طی این عملیات مقر تیپهای ۶۰۶ پیاده و ۴۲۳ پیاده و ۶۰ زرهی عراق بدست توانای رزم‌آوران اسلام تصرف و تمامی نیروهای متجاوز بعثی مستقر در آنها به هلاکت رسیده و یا به اسارت درآمدند. با توجه به وسعت عملیات ظفرمندانه محرم که در تمامی جبهات آن با عنایات خاصه الهی و امدادهای غیبی حضرتش همراه می‌باشد و وسائل و ادوات سنگین و سبک فراوانی منهدم شده و یا به غنیمت سپاهیان خداجوی ارتش اسلام درآمد. ازجمله بیش از ۹۷ دستگاه تانک و نفربر زرهی و ۱۲۰ دستگاه خودرو چند دستگاه کاتیوشای دشمن متجاوز و جنایتکار کاملا منهدم شد و تعداد ۴۵ دستگاه تانک و نفربر ۹۰ دستگاه خودرو و ۱۲ قبضه تفنگ ۱۰۶ میلی متری وچندین موشک انداز تاو و مالیوتکا و مقدار زیادی ضدهوایی و خمپاره‌های مختلف و مقادیر بسیار زیادی از انواع سلاحهای سبک توسط پاوران دین محمد رسول‌الله (ص) و حامیان امت اسلامی ایران به غنیمت گرفته شد.

در طول این عملیات دشمن متجاوز به تلافی شکست فاحش نیروهایش اقدام به تجاوزات هوایی نموده که درنتیجه تعداد ۷ فروند هواپیمای متجاوز دشمن توسط جنگنده‌های تیزپرواز نیروی هوایی ارتش جمهوری اسلام‌ایران و پدافند قدرتمند هوایی سقوط کرده و به آتش کشیده شدند. رزمندگان دلاور لشگر قرآن هم اکنون با یاری گرفتن از دعا و نیایش‌های خالصانه شما امت ظفرمند اسلام به ترمیم و تحکیم و تثبیت مواضع آزاد شده میهن اسلامی از اشغال دشمن متجاوز ادامه داده و به دفاع بی‌امان خود از انقلاب اسلامی ادامه می‌دهند. در اینجا لازم می‌دانیم که از تمام نیروهای مردمی که همراه با برادران پرتلاش و با اخلاص جهاد سازندگی به یاری برادران مهندسی رزمی ارتش و سپاه در این عملیات شرکت کردند و نیز برادران تیزپرواز هوانیروز و کلیه پرسنل بهداری اورژانس و دیگر نیروهای امدادگر و همچنین برادران روحانی و پرسنل نهادهای انقلاب اسلامی و ارگانهای دولتی جمهوری اسلامی ایران که در این عملیات ظفرمندانه لشگریان اسلام را یاری کرده‌اند تشکر و سپاسگزاری نموده و موفقیت و سلامتی آنان را در خدمت به اسلام انقلاب اسلامی و امام عزیز خواستاریم.

ان تنصرالله ینصرکم و یثبت اقدامکم.

دو خلبان عراقی که از بمباران مناطق مسکونی داخل عراق خودداری کردند اعدام شدند

لندن- واحد مرکزی خبر- بگزارش واحد مرکزی خبر از لندن مسافران عراقی که به لندن رسیده‌اند فاش ساخته‌اند که اخیراً صدام حسین رئیس رژیم حاکم بربغداد دستور داده است که شهرها و مناطق مسکونی و غیر نظامی این کشور را که در نزدیکی مناطق مرزی با ایران قرار دارد بمباران کنند. این مسافران اعلام کردند که هدف صدام این است که بعداز آن ایران را متهم به بمباران این مناطق کند لیکن اعدام دو خلبان عراقی پرده از این توطئه برداشته است.

همین گزارش حاکیست که چند روز پیش سرفرماندهی ارتش عراق به دو فروند هواپیمای بمبافکن عراقی ماموریت میدهد که چند نقطه مسکونی داخل عراق را بمباران کنند لیکن خلبانان این دو هواپیما از انجام این ماموریت خودداری میکنند که بلافاصله در یک دادگاه صحرائی به اعدام محکوم میشوند. و حکم مخفیانه اجرا میشود. مسافران عراقی که در تماس با محافل اسلامی دانشجویان عراقی دست به این افشاگری زده‌اند یا دآور شده‌اند که فاش شدن علت این اعدامها باعث شده که حتی کسانی که کوچکترین تردیدی داشته‌اند مطمئن شوند که سپاه اسلام به پیروی از منویات متعالی الهی اسلامی هرگز حاضر به شلیک یک گلوله بسوی یک موضع غیر نظامی نیستند تا چه رسد به بمباران شهرها که از صفات بارز بعثی‌ها ی حاکم بربغداد است.

اطلاعیه شماره ۱۱۰۶ ستاد مشترک ارتش جمهوری اسلامی ایران

بسمه تعالی... برپایه گزارش نیروی هوائی ارتش جمهوری اسلامی ایران از ساعت ۱۱/۵۶ تا ۱۲/۰۳ دقیقه روز جاری ۶۱/۸/۱۳- سه فروند از هواپیماهای متجاوز عراقی درمنطقه عملیاتی محرم هدف آتش جنگنده‌ها و یکانهای پدافند هوائی نیروهای مسلح جمهوری اسلامی ایران قرار گرفته و سرنگون شدند. عملیات زمینی رزمندگان پیروز ما در جهت انهدام دشمن دراین منطقه همچنان با موفقیت ادامه دارد ومقاومتها پراکنده باقی مانده مزدوران صدامی بشدت سرکوب شده است. همزمان با فتح بزرگ محرم نیروهای پرتوان لشکر توحید درمنطقه عملیاتی مسلم‌ابن عقیل ظرف چهل و هشت ساعت اخیر حملات مذبوحانه دشمن را در چند نوبت درجبهه‌های مختلف منطقه مذکور به این شرح خنثی نموده‌اند ۱- دشمن در ساعت پانزده روز ۶۱/۸/۱۱- به قصد پیشروی در تنگه سانوپا و سلمان کشته عملیاتی را آغاز کرد که بی درنگ با مقابله نیروهای رزمنده ما مواجه و با از دست دادن دو دستگاه تانک و شماری کشته و زخمی مجبور بفرار شد ۲- در ساعت نوزده مورخه- ۶۱/۸/۱۱ نیروهای زرهی دشمن با کمک یکانهای پیاده قصد نفوذ به مواضع نیروهای ما را دریکی از محورهای منطقه غرب داشتند که با کلیه امکانات ازپیشروی آنهاجلوگیری شد دراین عملیات نیز مزدوران بعثی ضمن عقب‌نشینی به مواضع اولیه خود سه دستگاه تانک یکدستگاه خودرو- و یکدستگاه نفربر پی ام پی خود را از دست دادند.

۳- عملیات تعرضی دشمن روی تپه ۴۰۲ که از ساعت ۲۲/۳۰ دقیقه مورخه ۶۱/۸/۱۱ آغاز شده بود با پای مردی کفرستیزان اسلام روبرو گردید و نیروهای صدامی با بجا گذاشتن تعدادی کشته و مقدار قابل‌توجهی غنایم در ساعت ۷/۳۰ دقیقه بامداد روز ۶۱/۸/۱۲- ناچار به عقب‌نشینی شدند.

۴- در ساعت ده بامداد روز ۶۱/۸/۱۲- دشمن متجاوز مجددا مبادرت به تک کرد که بااجرای آتش توپخانه و خمپاره‌انداز مقابله موثر نیروهای ما رفع گردید طی این عملیات سیزده دستگاه تانک دشمن در تنگه سانوپا به آتش کشیده شد و بقیه تانکهای عراقی فرار کردند. دراین‌نبرد در حدود چهارصد کشته از دشمن به جای ماند هم‌چنین خودرو حامل نفرات نظامی عراقی منهدم گردید ضمنا باآتش‌نیروهای‌خودی روی مواضع دشمن درمنطقه پنجوین و هرگینه علاوه بر خاموش شدن آتش توپخانه نیروهای صدامی خسارات فراوانی به خودروها و نفرات وسنگرهای آنان وارد آمد هم‌چنین در یکی ازجبهه‌های غرب کشور بوسیله آتش یکانهای رزمنده ما یکدستگاه تانک و سه دستگاه خودروی نظامیان عراقی منهدم گردید.

ستاد مشترک ارتش جمهوری اسلامی ایران

اطلاعیه ۱۱۰۷ ستاد مشترک ارتش جمهوری اسلامی ایران

بسمه تعالی

روز گذشته در سرتاسر جبهه‌های غرب کشور تبادل آتش توپخانه و سلاحهای سنگین همچنان جریان داشت و در هریک از جبهه‌ها دلاوران اسلام بااجرای آتش متقابل برروی مواضع صدامیان آتش توپخانه و سلاحهای سنگین آنان را متوقف ساخته و ضایعات وتلفات قابل ملاحظه‌ای به دشمن وارد آوردند به طوریکه برابر آخرین گزارشات واصله حدود ۲۰۰ تن از نیروهای عراقی درجبهه‌های قصرشیرین تا سومار کشته و یا زخمی شدند و یک انبار مهمات آنان نیز به آتش کشیده شد.

روز نهم آبانماه چاری سلحشوران دلاور عشایری درمنطقه پیرانشهر بااجرای یک رشته عملیات برون‌مرزی وانجام عملیات ضربتی توانستند حدود ۳۰ تن مزدوران بعثی عراق را بهلاکت برسانند و ۳۰ قبضه سلاح سبک و سنگین و دو دستگاه بی‌سیم نیروهای عراقی. به غنیمت بگیرند.

در تبادل آتش جبهه مریوان بااجرای آتش توپخانه رزمندگان پرتوان اسلام برروی مواضع دشمن درمناطق توتمان وپنجوین چندین سنگر اجتماعی نیروهای صدامی به آتش کشیده و منهدم شد و بیش از ۱۵ تن از نیروهای عراقی بهلاکت رسیدند. و رزمندگان اسلام موفق شدند آتش توپخانه مزدوران صدامی را خاموش کنند.

در ساعت ۱۲/۰۵ دقیقه امروز نیز غرورآفرینان نیروی هوائی ارتش جمهوری اسلامی ایران یک فروند از هواپیماهای مهاجم ارتش متجاوز عراق را درمنطقه خلیج‌فارس هدف جنگنده‌های خود قرار داده و سرنگون کردند.

رزمندگان پیروز و ظفرمند اسلام درجبهه‌های عملیاتی محرم با تثبیت و تحکیم هرچه بیشتر مواضع پدافند آزاد شده خود شدیدا برروی مواضع و یکانهای مزدوران بعثی عراق آتش گشودند و ضایعات وتلفات قابل ملاحظه‌ای به دشمن وارد آوردند وهرگونه تلاش و عملیات مذبوحانه نیروهای صدامی را درانجام پاتکهای مکرر خنثی ساختند و رزمندگان ظفرمند ما بااجرای آتش مداوم وسنگین خود دو مخزن نفتی مزدوران بعثی عراق را دراین منطقه به آتش کشانیده و خسارات فراوانی به آنها وارد آوردند.

درجبهه‌های خرمشهر و آبادان براثر آتش نیروی دریایی برروی مواضع دشمن در آنسوی اروندرود حدود ۱۳ تن از نیروهای صدامی بهلاکت رسیده و یا مجروح شدند و دو مخزن نفتی آنان نیز در محور فاو- بصره به آتش کشیده شد.

همچنین یک سنگر سلاح سنگین نیروهای عراقی بکلی منهدم شد ضمنا دراین جبهه سلحشوران ژاندارمری بااجرای آتش متقابل برروی مواضع صدامیان ضایعات و خساراتی به آنان وارد آوردند.

روز گذشته شهرهای آبادان و خرمشهر زیر آتش توپخانه و سلاحهای سنگین نیروهای مزدور عراقی قرار داشت که چند خانه و مغازه در آبادان ویران شد.

ستاد مشترک ارتش جمهوری اسلامی ایران

اطلاعیه

بدینوسیله باطلاع کلیه کارمندان شاغل، بازنشسته و وظیفه بگیر وهمچنین بازنشستگان تأمین اجتماعی که مشمول دریافت کمکهای غیرنقدی هستند میرساند: جهت دریافت کمکهای غیرنقدی نیمسال اول ۱۳۶۱ بادردست داشتن اصل شناسنامه بین ساعات ۸- ۱۲ ظهر باداره رفاه این سازمان مراجعه نمایند.

۴۲۲۵۴۶/م/الف

روابط عمومی وارشاد سازمان منطقه‌ای بهداری استان تهران

اخبار روز

دعوت از رزمندگان جهت اعزام مجدد به جبهه

سرویس خبری- ستاد مرکزی سپاه پاسداران انقلاب اسلامی با انتشار اطلاعیه‌ای از امت حزب‌الله دعوت کرد تا جهت حضور در جبهه‌های نبرد حق علیه باطل خود را به مناطق شش گانه بسیج در تهران واحد بسیج مستضعفین سپاه پاسداران شهرستانها معرفی کنند.

بگزارش خبرگزاری جمهوری اسلامی در قسمتی از این اطلاعیه آمده است.

حسین ای خون جاری خدا در رگ دین وای کشتی نجات در دریای پرتلاطم روزگار و ای مشعل همیشه فروزان هدایت- فریاد هل من ناصرا ینصرونی دیوارهای قرون را شکست و در اردوگاه توحید طنین افکند و فرزندان مسلح به اللهاکبر و بیدار دل روح‌الله را راهی کربلا کرد.

حسین عزیز بنگر که چگونه عاشقانت با قلبی لبریز از ایمان و بازوانی نیرو گرفته از آیه‌های جهاد می‌آیند تا کربلایت را از چنگال اهریمنان و دیو سیرتان بعثی آزاد سازند.

سپاه پاسداران انقلاب اسلامی در پایان این اطلاعیه از کلیه برادران رزمنده‌ای که قبلا در جبهه‌های نبرد حق علیه باطل حضور داشته‌اند دعوت کرد جهت اعزام مجدد به جبهه و ادامه نبرد با مزدوران بعثی تا آزادی کربلا از روز شنبه پانزدهم آبان تا سه شنبه هیجدهم آبانماه سال جاری خود را به محل‌های اعزام قبلی واقع در تهران و یا مناطق ششگانه بسیج و در شهرستانها به مراکز واحد بسیج مستضعفین سپاه معرفی کنند.

برنامه ملاقات زندانیان قزلحصار در نیمه دوم آبانماه اعلام شد

دادستان انقلاب اسلامی مرکز برنامه ملاقات زندانیان قزلحصار در نیمه دوم آبانماه را به این شرح در اختیار خبرگزاری جمهوری اسلامی قرار داد:

تاریخ	واحد ۱	واحد ۲	واحد ۳
● یکشنبه ۶۱/۸/۱۶	بند۱ازالف‌تا ط	بند ۱ از الف تا ط	
● دوشنبه ۶۱/۸/۱۷	بند ۱ ازظ‌تای	بند ۱ از ظ تا ی	
● سه‌شنبه۶۱/۸/۱۸	بند۲ ازالف‌تاط	بند ۲ ازالف تای	
● چهارشنبه۶۱/۸/۱۹	بند ۲ازظ‌تای	بند۳خواهران‌ازالف‌تاط	
● ● پنجشنبه ۶۱/۸/۲۰	بند۳ازالف‌تا ط	بند۳خواهران‌ازظ‌تای	
● شنبه ۶۱/۸/۲۲	بند۳ ازظ تای	بند۴خواهران‌ازالف‌تاط	
● یکشنبه ۶۱/۸/۲۳	بند۴ازالف تا ط	بند۴خواهران‌ازظ‌تای	
● دوشنبه ۶۱/۸/۲۴	بند۴ازظ‌تای	بند۵ و۶ازالف تای	
● سه‌شنبه۶۱/۸/۲۵	بند۵و کارگاه‌ازالف‌تای	کارگاه‌ازالف تای	
● چهارشنبه۶۱/۸/۲۶	بند۷ازالف‌تای	بند۷ ازالف تای	
● پنجشنبه ۶۱/۸/۲۷	بند۸ ازالف تای	بند ۸ از الف تای	

ملاقات کنندگان باید نکات زیر را در هنگام ملاقات رعایت نمایند..

۱- ساعت ملاقات از ۷/۵ تا ۱۱/۵ میباشد.

۲- فقط به پدر- مادر- همسر و فرزندان زندانی ملاقات داده میشود

۳- رعایت حجاب اسلامی برای خواهران ملاقات کننده الزامی است

۴- ازملاقات‌کنندگان درخواست میشود در روزهای تعیین شده و راس ساعت مقرر مراجعه‌کنند.

۵- ملاقات کنندگان که برای اولین بار جهت ملاقات مراجعه مینمایند باید شناسنامه عکس‌دار و یک قطعه عکس اضافی جدید بهمراه داشته باشند.

کتاب تعرفه خدمات درمانی منتشر شد

روابط عمومی وزارت بهداری در تماسی با خبرگزاری جمهوری اسلامی اعلام کرد: کتاب تعرفه خدمات درمانی که شامل کلیه خدمات پزشکی- دندانپزشکی آزمایشگاهی و رادیو لوژی است در بیش از ۴۰۰ صفحه تهیه و آماده انتشار است. متقاضیان خرید کتاب میتوانند با پرداخت ۶۵۰ ریال برای هر جلد (هزینه چاپ/ بحساب ۱۰۱۰۴ بانک رفاه کارگران شعبه مرکز و ارائه رسید آن به اداره کل خدمات اداری وزارت بهداری کتاب مزبور را دریافت دارند.

مذاکرات هیئت ایرانی با مقامات مالت آغاز شد

هیئت اعزامی بازرگانی ایران به جمهوری مالت گفتگوهای خود با مقامات این کشور پیرامون گسترش روابط بازرگانی دو جانبه را آغاز کرد.

هیئت مذکور به سرپرستی معاون وزارت بازرگانی حجتا... غنیمی فرد برای اقامت رسمی ۵ روزه وارد والتا شده است.

غنیمی فرد بعد از ظهر دیروز طی دیدار وگفتگو باوزیر صنایع مالت به بررسی امکانات توسعه روابط اقتصادی بین دو کشور پرداخت.

سفر هیئت ایرانی به مالت بدنبال بازدید اخیر وزیر خارجه این کشور از ایران و دعوت وی از نمایندگان وزارت بازرگانی کشورمان جهت سفر به مالت صورت گرفته است.

از سوی دیگر در ملاقاتی که بین سفیر جمهوری اسلامی ایران حیدری و وزیر خارجه مالت در والتاپایتخت این کشور صورت گرفت طرفین تمایل دولتهای متبوع خود برای ایجاد روابط سیاسی- اقتصادی با یکدیگر را مورد تاکید قرار دادند.

کلیسای ارامنه ارومیه باحضور اسقف اعظم ارامنه ایران گشایش یافت

عالیجناب ارداک مانوکیان اسقف اعظم ارامنه ایران پیش‌ازظهر دیروز وارد ارومیه شد وکلیسای نوسازی شده ارامنه این شهر را طی مراسم خاص مذهبی افتتاح کرد.

اسقف اعظم ارامنه ایران پس از ورود به ارومیه در گفتگوئی با خبرنگار خبرگزاری جمهوری اسلامی تاکیدکرد کلیساهای ارامنه همچنان درکنار روحانیت انقلابی ایران خواهد ایستاد ومادر مسائل دینی وکلیسائی هیچ مشکلی پس از پیروزی انقلاب اسلامی نداشته‌ایم.

اسقف ارامنه ایران هدف ازسفر خودبه ارومیه را شرکت درمراسم گشایش کلیسای تازه نوسازی شده ارومیه اعلام کردوگفت: این آئین مذهبی ارامنه درکلیسائی که درآن مرمت صورت گیرد باید وسیله اسقف بایک روغن ویژه که از چهل تاشصت گل بدست میاید تبرک شود ودرحال حاضر درآذربایجان غربی کلیساهای ارومیه وروستای هفتوان سلماس نوسازی شده است.

رهبر مذهبی ارامنه ایران افزود ضمناً دراین سفر مشکلات فرهنگی مدارس منطقه مورد بررسی قرار خواهدگرفت.

اسقف اعظم ارامنه دراین گفتگو بااشاره به پیروزیهای رزمندگان درجبهه‌های حق علیه باطل گفت: دراین جنگ برادران مسیحی ومسلمان درکنار هم دردفع متجاوز سهیم بوده‌اند ومن برای پیروزی ملت ایران واستقرار نیروهای‌مان درمرزهای بین‌المللی دعا میکنم.

اسقف اعظم مانوکیان درمراسم گشایش کلیسای نوسازی شده ارامنه ارومیه طی سخنانی بااشاره به تاریخچه کلیسای ارمنی ودفاع این کلیسا ازمذهب وحکومت الهی گفت ارامنه ایران ازهمان شروع مبارزات برادران مسلمان همدوش باآنان اعلام کردند که درکنار روحانیت مبارز قرار دارند.

وی با اشاره به اینکه ارامنه درایران ازاقلیتهای بزرگ بشمار میروند گفت ارامنه ایران بااستفاده از حقوق خود باید یک نسل با فرهنگ ومذهبی را تربیت کنند چرا که ارامنه ایران همیشه درکنار برادران مسلمان خودبوده ودرتمام مشکلات وخوشیهای آن سهیم وشریک هستند.

وی همچنین درسخنان خود ضمن افتتاح کلیسا ابراز امیدواری کرد که این کلیسا همچون گذشته منزل وامیدگاه وسنگر مبارزه برای ارامنه باشد. وی در پایان برای سلامتی امام امت رهبر انقلاب اسلامی وملت ایران آئین دعا بجای آورد.

دانشجویان ایرانی در هند به اعتصاب خود پایان دادند

دانشجویان عضو اتحادیه انجمن‌های اسلامی در هند شاخه حیدر آباد با ورود هیئت اعزامی به سرپرستی جواد منصوری معاون فرهنگی وزارت امور خارجه کشورمان به حیدرآباد اعتصاب غذای هفت روزه خود را شکستند بگزارش خبرگزاری جمهوری اسلامی از دهلی نو دانشجویان مسلمان که از پنجشنبه گذشته با خواست آزادی ۸۶ تن از برادران در بند خوددست به اعتصاب غذا زده بودند ساعت ۱۱/۱۰ دقیقه ظهر پریروز اعتصاب غذای خود را شکسته براساس همین گزارش جواد منصوری بهنگام ورود به حیدر آباد هم چنین با دانشجویانی که بعلت ادامه اعتصاب در بیمارستان بستری بودند عیادت کرد. آخرین خبر رسیده از حیدر آباد حاکیست کلیه دانشجویان بستری شده بیمارستان را ترک کردند.

محل اداره امانات پستی تغییر کرد

ادارات امانات پستی خارجه وگمرک امانات پستی تهران ازمیدان امام خمینی به ساختمان پست مکانیزه واقع درخیابان کارگرچهارراه لشگر منتقل می‌شود

بدین منظور این ادارات ازروز شنبه۱۵ لغایت پنجشنبه ۲۰ آبانماه جاری که این نقل وانتقال صورت میگیرد ازپذیرش مراجعان معذور است.

بگزارش خبرگزاری جمهوری اسلامی دفاتر روابط عمومی وزارت پست وتلگراف وتلفن وگمرک ایران طی اطلاعیه مشترکی اعلام کردند ازآنجا که دوداوره امانات پستی خارجه و گمرک امانات پستی تهران درتاریخ۶۱/۸/۱۵ ازمحل فعلی (خیابان امام خمینی) باساختمان مکانیزه پست واقع درخیابان کارگر چهارراه لشگر اول خیابان کمالی انتقال می‌یابد لذا ازکلیه گیرندگان امانات وبسته‌های رسیده ازخارج که اطلاعیه ورود دردست دارند خواهشمند است ازروز شنبه۶۱/۸/۲۲ جهت دریافت امانات خود بمحل جدید مراجعه کنند.

نام یکی ازادارات مخابرات تغییر کرد

سخنگوی وزارت پست وتلگراف وتلفن جهت اطلاع سازمانها وهموطنانیکه بااداره تلکومونیکاسیون مکاتبات ویامراجعاتی دارند اعلام کرد که نام این اداره به مدیریت فرکانس وروابط بین‌الملل تغییر نام یافته است.

توسط جهاددانشگاهی دانشگاه تهران:

ترمینالهای تلویزیونی کامپیوتری آمریکایی به سیستم فارسی تبدیل شد

سرویس خبری- روابط عمومی دانشگاه تهران اعلام کرد جهاددانشگاهی دانشگاه تهران موفق گردید ترمینالهای تلویزیونی لاتین کامپیوتری کارخانه «دیجیتال» آمریکایی را به سیستم فارسی تبدیل و مجهزنماید و ازآنجائیکه این طرح برای

درچارچوب طرحهای آمریکا برای تثبیت فالانژها:

مامورویژه آمریکا درخاورمیانه به عربستان می‌رود

بگزارش خبرگزاریها ازبیروت درحالیکه جنگ افروزی فالانژها و هم پیمانان آنها درکوهستانهای شوف درشرق و شهر طرابلس درشمال لبنان ادامه دارد موریس درایپر مامور ویژهٔ آمریکائی دیروز با مقامات لبنان دربارهٔ مذاکراتش با مقامهای سوریه درباره بیرون بردن نیروهای بازدارندهٔ عرب از خاک لبنان گفتگو کرد. این درحالیست که قراراست تعداد نیروهای مداخله‌گر چند ملیتی مستقردرلبنان افزایش یابد.

درایپر که پس از ۱۰ ساعت مذاکره باعبدالحلیم خدام وزیر خارجه سوریه و سایر مقامات این کشور از دمشق به بیروت رفت، گفت با شفیق وزان نخست وزیر رژیم فالانژ لبنان نیز ملاقات خواهد کرد.

درایپر دردمشق با عبدالحلیم خدام معاون نخست وزیر و وزیرخارجهٔ سوریه بمدت چند ساعت گفتگو کرده بود. بموجب گزارش خبرگزاری فرانسه از دمشق، سوریه موافقت کرده است همزمان با نیروهای اسرائیلی نیروهای خود را از لبنان خارج کند. سوریه قبلاً گفته بود که ابتدا باید نیروهای اسرائیلی از لبنان خارج شوند.

در همین حال بگزارش واحد مرکزی خبر از بیروت یک منبع مسئول دروزارت امور خارجه لبنان گفت قراراست امیلیوکلمبو وزیر خارجه ایتالیا روزسه‌شنبه آینده وارد بیروت شود تا با مقامات لبنانی درباره وضعیت نیروهای مداخله‌گر چند ملیتی درلبنان گفتگو کند.

سفرهای زنجیره‌ای«درایپر»

بگزارش واحد مرکزی خبر از بیروت موریس درایپر مامورویژهٔ آمریکا درخاورمیانه باردیگر پس از دیدار از دمشق و گفتگو با عبدالحلیم خدام وزیر امورخارجهٔ سوریه به بیروت باز گشت و بلافاصله بادکتر الی سالم وزیر خارجه رژیم فالانژ لبنان ملاقات کرد وی قرار است با شفیق‌الوزان نخستوزیر این رژیم نیز دیدار کند.

دیدار درایپر از کشورهای منطقه درچارچوب دخالتهای آمریکا برای تثبیت رژیم فالانژ لبنان قراردارد و انتظار میرود که وی در چهل و هشت ساعت آینده به عربستان سفر کند. درایپر میان امین جمیل رئیس فالانژ رژیم حاکم برلبنان باطرح آمریکا جهت تقویت ارتش فالانژ این کشور مخالفتی ندارد.

رادیو کویت بنقل از مقامات وزارت جنگ آمریکا گزارش داد معاون وزارت جنگ آمریکا درجریان دیداردوروزه خود از بیروت موافقت امین جمیل با این طرح که هزینه‌ای بالغ بر ۱۳۵ میلیون دلار دربردارد را جلب کرده است. براساس این گزارش طرح آمریکا شامل مسلح کردن ۱۶ گردان ارتش لبنان و تحویل تانک- توپ- نفربرزرهی و تجهیزات مخابرات است. اعزام ۵۰ مستشار نظامی آمریکائی به لبنان نیز درنظرگرفته است.

انتشار این گزارش نشان میدهد که درطرح مزبور هیچگونه نقش تصمیم گیرنده‌ای برای رژیم حاکم لبنان درنظرگرفته نشده است و این رژیم صرفاً بعنوان مجری طرحهای واشنگتن عمل می کند همچنین احتمال می رود مقر فرماندهی نیروهای آمریکائی دراروپا که در آلمان غربی قرار دارد دفتری دربیروت دایر کند.

آیاخبرگزاری یوگسلاوی به اصول عدم تعهد پای بند است؟

خبرگزاری جمهوری اسلامی- رسانه‌های گروهی یوگسلاوی طی دو سال گذشته درانعکاس اخبار جنگ تحمیلی عراق برایران برخلاف اصول عدم تعهد و پرداختن به واقعیات سیاستی‌را مبنی بر انکارویا کم جلوه دادن عظمت پیروزیهای جمهوری اسلامی و نیز عدم انعکاس صحیح رشادتهای رزمندگان اسلام در پیش گرفته و دراکثر گزارشهای خود یا بطور یکطرفه به درج اخبار منتشره ازسوی منابع عراق مبادرت ورزیده و یا درنهایت از منابع مغرض امپریالیزم خبری بهره جسته‌اند. دریک نگاه کلی به گزارشهای رسانه‌های این کشور نکات زیر بطور عمده به چشم می خورد: خبرگزاری تانیوگ و مطبوعات یوگسلاوی درمواردی بااستفاده از اسامی مجهول تمامیت ارضی جمهوری اسلامی ایران رامورد بی احترامی قرارداده است. دراین رابطه می توان به بکاربردن نامهایی جعلی چون «خفاجیه» بجای «سوسنگرد» و «محمره» بجای«خرمشهر» اشاره کرد. حتی یکی از مطبوعات رسمی این کشور درخبری که از خبرگزاری عراق منتشر ساخت سپاه اسلام را دشمنان فارس خطاب کرد و این درحالیست که خبرگزاری تانیوگ به هنگام نقل اخبار ایران عبارت جنگ تحمیلی عراق برایران را به عبارت جنگ حلیج تغییر می دهد. خبرگزاری تانیوگ باوجود داشتن نماینده‌ای درایران درانعکاس واقعیتهای جنگ تحمیلی ازخود تمایلی نشان نداده و درطول تمامی عملیات گذشته با تاکید براطلاعیه‌های نظامی سراسرکذب عراق سعی کرده است از وسعت پیروزیهای رزمندگان اسلام کاسته و یا با مقابله ادعاهای عراق بااخبار پیروزیهای جمهوری اسلامی این واقعیتها رامبهم و مخدوش نشان دهد. برخی درمطبوعات یوگسلاوی دراین راه حتی از منابع شایعه پراکنی عراق نیز گوی سبقت راربوده‌اند.

برای مثال روزنامه«نین» درشماره ۲۲ فروردین ماه خود بدنبال عملیات ظفرمندانه فتح‌المبین اینچنین ادعا می کند: « تعداد قربانیان عملیات اخیر بحدی زیاد بوده که قبل از آن ۲۵ هزارتابوت آماده کرده بودند» این روزنامه سپس باوجود آزادسازی منطقه گسترده‌ای از سرزمینهای اشغالی طی این عملیات تواناییهای رزمندگان اسلام را جهت جلوگیری از نفوذ عراق درکلیه مرزها بزیرسئوال می کشد.

خبرگزاری تانیوگ نیز برای جامه واقعیت پوشاندن به ادعای کمبود نیروی انسانی درجبهه‌های ایران درتاریخ ۱۶ تیرماه گزارش داد:« به کلیه افراد ایرانی بین ۲۰ تا ۲۵ ساله که‌برای‌نظام‌وظیفه‌ثبت‌نام‌نکرده‌اند دستور داده شده تاخود رابه نزدیکترین ایستگاه ژاندارمری معرفی کنند.» گروهی ازاین مطبوعات همچنین ناتوان ویاگریزان ازتفسیرودرک رشادتهای رزمندگانمان هماهنگ بارسانه‌های گروهی امپریالیستی باپکاربردن الفاظی چون خودکشی فناتیک سعی درکاستن ارزش فداکاریها وروحیه والای سپاهیان اسلام کرده‌اند.

روزنامه «وجسنیک» درمقاله‌ای همزمان بااجرای عملیات فتح‌المبین پیرامون پیشروی نیروهای اسلام اینچنین می‌نویسد:«ازیک طرف چندین ده هزارپاسدار بی‌تجربه ولی فناتیک اسلامی عضو گروههای نامنظم و ازطرف دیگر یک گروه ازافراد مسلح وباتجربه ارتش عراق باکلیه مهارتهای نظامی درجنگند. ایران باتلفیق تکنیکهای جنگی باخودکشی‌های پاسداران اسلامی وداوطلبین، درحال آزادکردن ذره ذره خاکش می‌باشد.» پس ازفتح خرمشهر مطبوعات یوگسلاوی سیاستی رادردوبعد درپیش گرفتند ازیکسو دربرخی موارد تلاش کردند تاوانمود سازند در رابطه باادامه جنگ بین مردم ایران اختلاف نظر وجود دارد ودربعد دیگر سعی کردند دفاع مشروع جمهوری اسلامی وتلاش جهت احقاق حقوق خودرالدگرکشی وحتی تجاوز جلوه دهند. جالب توجه آنکه تنها همزمان باآغاز عملیات رمضان برای اولین بارمسئله اشغالگری عراق وتجاوز این کشور به حریم میهن اسلامیمان به چشم می‌خورد ولی نه درجهت محکوم کردن تجاوز عراق بلکه برای آنکه به اسم مخالفت باهرگونه تجاوز پیشروی تدافعی رزمندگان جمهوری اسلامی ایران رامورد انتقاد قراردهند. خبرگزاری تانیوگ درتاریخ۱۶ جولای یعنی دو روز پس ازآغاز عملیات رمضان گزارش داد:«ایران همان اشتباهی رامرتکب شده که عراق قبلاً دچار آن شده بود. اشغال خاک بیگانه به هیچوجه قابل توجیه نیست حتی بادرنظرگرفتن این مسئله که سربازان عراقی قبلاً درخاک ایران بوده‌اند.»

روزنامه «بوربا» نیز هدف عملیات رمضان رااینچنین تحریف می کند: «مهمترین هدفی که بعنوان هدف نهایی کلیه مسلمین جهان معرفی می‌شود وتاکید بسیارزیادی روی آن وجود دارد تصرف چاههای نفت اطراف بصره است». ازسوی دیگر روزنامه «نین» درهمین تاریخ ضمن ابراز شک وتردید نسبت به ادامه ثبات جمهوری اسلامی ایران پس ازپایان جنگ بدون توجه به حقوق پایمال شده ملتمان سعی در القاء اینمطلب می‌کند که بخاطر نگرانی ازدوران پس ازجنگ است که مقامات جمهوری اسلامی تن به صلح تحمیلی نمی دهند درهمین موازات این مطبوعات سعی‌کرده‌اند تا عراق راصلح طلب معرفی کنند روزنامه «پلتیکا» درحالیکه شکست مفتضحانه ارتش عراق و بیرون رانده شدن متجاوزین ازذره ذره خاک میهن اسلامی راتنها یک عقب نشینی می نامد درشماره ۲۰ تیرماه خود می نویسد:

«ایران تا بحال شرایط صلح رانپذیرفته و جنگ باعراق راادامه داده است و این درحالیست که صدام با قبول عقب نشینی از خاک ایران پایان جنگ رابسیار نزدیک ساخته بود»

دربرخی از مطبوعات یوگسلاوی نسبت به صحت بمباران مناطق مسکونی ایران ابراز شک و تردید شده و جالب آنکه دلیل این ادعا عدم تخلیه این شهرها و ماندن مردم درصحنه عنوان گردیده است. درمقابل روزنامه «وجسنیک» درشماره ۱۶ تیرماه مدعی می شود پس از عقب نشینی عراق ازخاک ایران سپاهیان ایران همچنان به بمباران شهرهای عراق ادامه داده‌اند و این درحالیست که حتی خبرنگاران رسانه های غربی نیز پس از بازدید از بصره که بمباران آن همواره مورد ادعای عراق بوده اعتراف کردند که هیچ گونه آثاری دراین زمینه مشاهده نکرده‌اند درحالیکه خبرگزاری تانیوگ دررابطه با اعزام داوطلبین ایرانی به جبهه‌های لبنان جهت مقابله بارژیم متجاوز صهیونیستی خبرهای مبهمی ارسال کرده است. برخی از مطبوعات یوگسلاوی نیز همگام بارسانه‌های گروهی امپریالیستی شایعه بی اساس خرید اسلحه از رژیم صهیونیستی رامنتشر کرده و آنرا دلیل براین دانسته‌اند که ادامه جنگ باخواست رژیم اشغالگر قدس هماهنگ است. همچنین دربرخی ازگزارشها باقراردادن موضوعات مربوط به عملیات تدافعی سپاه اسلام درکنار مسئله حضور نیروهای اسرائیلی درلبنان سعی شده است تا میان ماهیتهای متضاد این دو مسئله ارتباطی یافته شود. درپایان باید یادآور شد رسانه‌های گروهی یوگسلاوی این تحریفات را که همگی درجهت نفی رسالت خبری اعمال می شود به دیگر مسائل مربوط به انقلاب اسلامی ایران نیز گسترش داده و درموارد زیادی درزمینه اوضاع داخلی کشورمان خبرهای غیر واقعی انتشار داده‌اند. لذا اگر دراذهان مردم کشورهای مختلف جهان این فکر تقویت میشود که تنها امپریالیسم غرب نیست که از اسلام و جمهوری اسلامی واهمه دارد دوراز حقیقت نمی نماید.

شارون عامل اصلی قتل‌عام اردوگاههای صبراوشتیلا شناخته شد

بگزارش خبرگزاریها از تل‌آویو مشاور عالی اریل شارون دیروز در دادگاه شهادت داد که شنیده است که اریل شارون وزیر جنگ اسرائیل به ارتش این کشور در بیروت دستور داد که از ورود فالانژیستها به اردوگاههای فلسطینیان بهیچوجه جلوگیری نشود. تلویزیون اسرائیل افزود: اوی دودای گفت که وی رونوشت دستور شارون را که روز پانزده سپتامبر به پست فرماندهی اسرائیل در بیروت صادر شد در اختیار دارد.

تلویزیون اسرائیل گفت دودای بعداً رونوشت این دستور را تسلیم رافائل ایتان فرمانده ارتش و سرگرد یهوشوا ساگوی فرمانده اطلاعات ارتش اسرائیل کرده است.

این تلویزیون تصریح کرد که شارون در این پیام تاکید کرده است که بگذارید فالانژیستها وارد اردوگاههای صبرا و شتیلا گردند.

تدابیر شدید امنیتی در جنوب لبنان

بگزارش واحد مرکزی خبر از بیروت علیرغم تدابیر امنیتی شدیدی که اشغالگران صهیونیستی در بیشتر شهرها و روستاهای جنوب لبنان برای حفاظت از نیروهای خود اتخاذ نموده‌اند، مسلمانان مقاوم و با ایمان این منطقه عملیات قهرمانانه خود علیه نیروهای صهیونیستی و دست نشاندگان آنها در جنوب لبنان را همچنان ادامه میدهند.

در این زمینه یک آژانس مسافرتی در شهر صیدا که با اشغالگران صهیونیستی همکاری نزدیک دارد با بمب منفجر شد که در اثر آن زیانهای فراوانی ببار آمد.

گزارش واحد مرکزی خبر همچنین حاکیست نیروهای اشغالگر صهیونیستی که از حمله‌های پی‌درپی مردم لبنان به جان آمده‌اند دست به عملیات گسترده دستگیری جوانان لبنانی و فلسطینی زده‌اند و در اردوگاههای منطقه صور در جنوب لبنان تاکنون دهها نفر را بازداشت کرده‌اند.

صهیونیستها این جوانان را برای گرفتن اطلاعات شکنجه میدهند بطوریکه یکی از این افراد در اردوگاه «کفر بود» در جنوب در اثر شکنجه جلادان صهیونیستی جان سپرد.

دربی این اقدام جنایتکارانه، مردم این اردوگاه در مراسم تشییع جنازه این جوان خشم و نفرت خود را نسبت به صهیونیستها ابراز داشتند.

وحشت عراق از برافراشتن پرچم آمریکا درنمایشگاه تجاری بغداد

بگزارش واحد مرکزی خبر از لندن بدنبال اوج‌گیری وحشت از حمله مردم مسلمان عراق به غرفهٔ آمریکا درنمایشگاه تجاری بغداد به تقاضای صدام، آمریکا از افراشتن پرچم خود برفراز غرفه آمریکا خودداری کرد.

پس از اعلام رسمی برقراری روابط حسنه میان رژیم صدام و شیطان بزرگ آمریکا ازسوی وزیر امورخارجهٔ صدام، رژیم بعثی، صهیونیستی عراق از ۳۰ کمپانی آمریکائی برای شرکت درنمایشگاه تجاری بغداد رسما دعوت بعمل آورد. لکن بدنبال نگرانی از امکان حملهٔ مردم بغداد به غرفهٔ آمریکا، صدام در بغداد برای سران هیاتهای تجاری شرکت کننده دراین نمایشگاه سخنرانی نمود و از دوستان آمریکائی خود تقاضا کرد که از برافراشتن پرچم خود تا رسیدن زمان مناسب خودداری نمایند.

نشریهٔ میدل‌استرن کورنت چاپ لندن درشماره چهل و پنجم خود ضمن انتشار این خبر نوشت: علاوه بر سلاحهائی که رژیم صدام از فرانسه و دیگر کشورهای غربی دریافت داشته، آمریکا نیز ضمن ارسال سلاحهای پیشرفته تازه به عراق براین‌مطلب صحه گذاشت که برای حفظ صدام و جلوگیری از پیروزی گستردهٔ انقلاب‌اسلامی در عراق، آماده انجام هر کاری است

همکاریهای نظامی رژیم صهیونیستی ورژیم نظامی شیلی افزایش می‌یابد

ژنرال داویدایوری فرمانده نیروی هوائی ارتش رژیم اشغالگر قدس که به منظور ارائه کمکهای مستشاری وتوسعه روابط نظامی میان رژیم صهیونیستی ورژیم فاشیستی حاکم برشیلی دراین کشور بسر میبرد روز گذشته با ژنرال فرناندوماتئی فرمانده نیروی هوائی وعضو شورای حکومت نظامی شیلی دیدار وپیرامون مسائل نظامی مورد علاقه طرفین باوی گفتگوکرد.

بگزارش خبرگزاری فرانسه از سانتیاگو همزمان با دیدار ژنرال ایوری که تاروز شنبه آینده ادامه خواهد یافت یک هیئت ظاهراً بازرگانی رژیم اشغالگر قدس متشکل از کارشناسان صنایع شیمیائی، انرژی، ساختمان و مهندسی درحال حاضر مشغول دیدار ازشیلی است.

این هیئت قراراست با مسئولان صنایع دولتی وخصوصی دیدار وگفتگو نماید.

جنگ زرگری آمریکا واسرائیل!

خبرگزاری فرانسه از واشنگتن گزارش میدهد آمریکا دیروز با لحن شدید و درعین حال طنزآلودی به تصمیم مقامهای اسرائیلی درمورد ایجاد پنج مجتمع جدید صهیونیست‌نشین در کرانهٔ غربی رود اردن اعتراض کرد! سخنگوی وزارت خارجه آمریکا این تصمیم دولت اسرائیل را «بسیار خشم‌آور» توصیف کرد! وی گفت ما نمیتوانیم درک کنیم که چرا اسرائیل درمورد اتخاذ اقداماتی که اعتماد فلسطینی‌های کرانه غربی رود اردن را جهت یک راه‌حل مناسب برای خاورمیانه از میان میبرد، لجاجت بخرج میدهد.

این سخنگو یادآور شد ایجاد مجتمع‌های صهیونیست‌نشین در سرزمین‌های اشغالی اعراب خواست اسرائیل درمورد محترم شمردن روح قطعنامه ۲۴۲ شورای امنیت سازمان ملل را مورد تردید قرار میدهد.

بعلاوه مصر تصمیم اسرائیل مبنی بر توسعه آبادیهای صهیونیست‌نشین در کرانه باختری رود اردن را محکوم کردو آنرا گامی درجهت نابود کردن روند صلح درخاورمیانه دانست. وزارت امورخارجهٔ مصر دررابطه باتصمیم دولت اسرائیل درمورد احداث پنج آبادی صهیونیست‌نشین در کرانهٔ باختری رود اردن بیانیه‌ای منتشر کرد واز رژیم صهیونیستی خواهش کرد تا بی درنگ از اقدامات زیان‌آور برای صلح دست بر دارد. درهمین رابطه موشه آرنز سفیر اسرائیل در آمریکا به وزارت خارجه این کشور احضار شد. قرار بود جرج شولتز وزیرخارجه آمریکا شخصا ناخشنودی دولت آمریکا را ازتصمیم اخیر اسرائیل به اطلاع وی برساند. لکن پس از این ملاقات به سفیر رژیم صهیونیستی اطمینان داده شد که اینعملکرد اسرائیل هیچگونه تاثیری درروابط دوکشور نخواهدداشت.

دانشجویان مسلمان ایران در مقابل لانه جاسوسی آمریکا درمانیل دست به تظاهرات زدند

خبرگزاری جمهوری اسلامی- درسومین سالروز حرکت انقلابی دانشجویان مسلمان پیرو خط امام و اشغال لانه جاسوسی آمریکا درتهران روزپنجشنبه بدعوت اتحادیه انجمنهای اسلامی دانشجویان ایرانی درفیلیپین تظاهرات گسترده‌ای درمقابل جاسوسخانه آمریکا درمانیل برگزار شد.

بگزارش رسیده از مانیل قبل از آغاز این تظاهرات ضد آمریکایی دانشجویان مسلمان درمسجد مرکزی مانیل گردآمده و سپس از این محل دست به راهپیمایی بسوی جاسوسخانه آمریکا درمانیل زدند.

براساس این گزارش به هنگام نزدیک شدن راهپیمایان که عکسهایی از امام خمینی دردست داشتند و شعارهای مرگ برآمریکا و مرگ براسرائیل سرداده بودند به جاسوسخانه آمریکا کارگزاران این محل راههای ورودی محل فعالیتهایشان رامسدود کردند. همین گزارش حاکیست دراین تظاهرات علاوه برسخنرانی افشاگرانه یکی از برادران که بزبان انگلیسی ایراد شد صدها نسخه از کتب مربوط به اسناد افشاگرانه منتشر شده از سوی دانشجویان مسلمان پیرو خط امام و تعداد زیادی اعلامیه بین حاضران که از ملیتهای مختلف بودند پخش شد که با استقبال آنان روبرو گردید.

این تظاهرات که خبرنگاران رادیو تلویزیون و جراید داخلی و خارجی برای تهیه گزارش آن درمحل برپائی آن حضور داشتند باپرپائی نماز وحدت بپایان رسید.

یک خبرنگار آمریکائی:

منافقین کمکهای مالی زیادی از آمریکا دریافت میکنند

یک خبرنگار سیاهپوست آمریکائی اعتراف کرد رسانه‌های گروهی غرب و بویژه آمریکا اخبار مربوط به مسئله تسخیر سفارت سابق آمریکا درتهران را با سوء تبلیغات علیه جمهوری اسلامی ایران و بطور کامل تحریف کرده‌اند.

به گزارش نماینده خبرگزاری جمهوری اسلامی در واشنگتن، «ویلیام ورسی» خبرنگار آمریکایی که سه ماه پس از تسخیر لانه جاسوسی از تهران دیدن کرده بود. روز چهارشنبه در گفتگویی با یک شبکه رادیویی شهر واشنگتن اظهار داشت:

آنچه که من در ایران شاهد آن بودم تفاوت چشمگیری با گزارشهای رسانه‌های گروهی آمریکا داشت و برخلاف تبلیغات سوء رادیو تلویزیونها ومطبوعات آمریکایی کاملاً آشکار بود که اشغال کنندگان سفارت همگی دانشجویان مسلمان بوده‌اند.

این خبرنگار سیاهپوست آمریکایی همچنین با اشاره به انزجار مردم ایران نسبت به بنی‌صدر و منافقین و اعمال آنان گفت: منافقین کمکهای مالی زیادی از سوی آمریکا دریافت می‌کنند.

شاه اردن برای امضای قرارداد امنیتی با دشمن صهیونیستی، پیشقدم شد!

* حسین اردنی از عرفات خواست تااسرائیل راعلناً برسمیت بشناسد.

رادیو رژیم صهیونیستی گزارش‌دادشاه حسین اردنی به حزب اقلیت کارگر اسرائیل اطلاع داده است که برای امضای یک قرارداد امنیتی با دشمن صهیونیستی آماده میباشد.

شاه اردن این سخنان راخطاب به مقامهای نابلوس واقع درکرانه باختری رودارد‌ن که تحت اشغال اسرائیل است درجریان سفرآنان به امان بیان داشته است. این رادیو افزود مقامهای مزبور این سخنان حسین شاه اردن را به اطلاع افراد مافوق خود درحزب کارگر اسرائیل رسانیده‌اند.

هرچند رادیو اسرائیل درگزارش خود نگفته است که شاه حسین این قرارداد رابرچه مبنایی امضاء خواهد کرد با اینهمه افزود که وی درگذشته با طرح آلون وزیر فرهنگ پیشین اسرائیل از حزب کارگر اینکشور مخالفت کرده بود.

براساس طرح مزبور اسرائیل کرانه باختری رودارد‌ن رادرقبال برقراری یک کمربند امنیتی درطول رودارد‌ن به این کشور بازپس میداد.

دراین میان حسین شاه اردن دیروز گفت از سازمان آزادی بخش فلسطین خواسته است که اسرائیل رابرسمیت بشناسد و اقدام عمده‌ای برای استقرار صلح درخاورمیانه بعمل آورد.

حسین درمصاحبه‌ای با بنگاه سخن پراکنی انگلیس بی بی سی گفت وی اظهار نظر نموده که برسمیت شناختن اسرائیل برای آرمان مشترک ما یعنی آرمان اعراب کمک بزرگی محسوب میشود!

روابط رژیم صهیونیستی و آلمان افزایش می یابد

بگزارش واحد مرکزی خبر از بن رئیس مجلس رژیم صهیونیستی اوایل هفته به دعوت رئیس پارلمان آلمان فدرال وارد بن پایتخت این کشور میشود.

رئیس مجلس رژیم اشغالگر قدس به اتفاق هشت تن از نمایندگان مجلس که وی رادراین سفر همراهی میکنند درششمین کنفرانس انجمن دوستی آلمان و اسرائیل که در بن تشکیل خواهد شد شرکت میکند.

لازم به یادآوری است که علاوه بردولت آلمان این انجمن سالانه کمکهای مالی بسیای دراختیار رژیم صهیونیستی قرارمیدهد.

بسمه تعالی

آگهی استخدام

یک شرکت بزرگ صنعتی برای تکمیل کادر نیروی انسانی خود افرادی را با تخصصهای زیر جهت کار در کارخانجات خود واقع در اهواز، بصورت رسمی و تمام وقت استخدام مینماید:

۱- مهندس برق با درجه تحصیلی لیسانس یا فوق لیسانس در رشته برق آشنا به سیستمهای کنترل کننده موتورهای برق مستقیم و آشنا به سیستم ماشین‌آلات صنایع سنگین- با ۵ سال سابقه کار مفید و موثر ۵ نفر

۲- مهندس مکانیک با درجه تحصیلی لیسانس و بالاتر- با ۵ سال سابقه کار مفید و موثر ۱۰ نفر

داوطلبان استخدام باید دارای شرایط زیر باشند:

الف: متعهد بودن به اسلام، ولایت فقیه و نظام جمهوری اسلامی

تذکر: اقلیتهای مذهبی باید متعهد به نظام جمهوری اسلامی باشند.

ب: نداشتن موانع استخدامی از نظر مشمولیت وظیفه عمومی و روشن بودن سوابق استخدامی از متقاضیان حائز شرایط خواهشمند است فرم زیر را پس از تکمیل از طریق پست سفارشی به نشانی تهران- صندوق پستی ۲۱۳۰ راهنمای ۳۰۲ ارسال فرمایند.

بدیهی است از افراد واجد شرایط برای مصاحبه دعوت بعمل خواهد آمد.

نام — نام خانوادگی — نام پدر — شماره شناسنامه
محل‌صدور — محل‌تولد — تاریخ‌تولد — وضعیت تأهل
درجه تحصیلات — رشته تحصیلی
نام دانشکده و دانشگاه — دوره‌های تخصصی وکارآموزی
سوابق کار:
نام مؤسسه — حاصل مدت خدمت
میزان حقوق درخواستی:
نشانی کامل ومحل اقامت:
شماره تلفن:

اخبار کوتاه جهان

تذکر: جهان اسلام به مجموعه کشورهائی اطلاق میشود که اکثریت سکنه آنها مسلمان باشد والبته بمعنی اسلامی بودن رژیم همه آن کشورهانیست.

* جهان اسلام

● وزیر مخابرات رژیم صهیونیستی دیروز گفت جوانان عرب سرزمینهای اشغالی باید بالاجبار خدمت نظام انجام دهند.

● یک صهیونیست گفت اسرائیل ظرف سال آینده بیست آبادی یهودی‌نشین تازه خواهد ساخت و برخی از آبادیهای کنونی را نیز توسعه خواهد داد.

● برطبق یک دستورالعمل تازه وزارت آموزش و پرورش ترکیه معلمان این کشور حق هیچگونه فعالیت سیاسی را نداشته و نمیتوانند در اعتصابات شرکت کنند.

● ضیاء الحق رئیس دولت نظامی پاکستان روز پنج شنبه پیشنهاد کرد تا سازمانی مشابه «اتحادیه کشورهای جنوب شرقی آسیا» بنام «سازمان کشورهای جنوب آسیا» تشکیل شود. یادآوری میشود اتحادیه کشورهای جنوب شرقی آسیا مطابق با برنامه‌های آمریکا مبنی بر ایجاد بلوکهای نظامی منطقه‌ای از کشورهای طرفدار ایالات متحده تشکیل گردیده است.

● سرهنگ قذافی رئیس جمهوری لیبی در ضیافت شامی که از سوی رئیس جمهوری یوگسلاوی ترتیب یافته بود گفت اگر شورای امنیت سازمان ملل متحد تجدید سازمان نیابد کشورش این سازمان را ترک خواهد کرد.

● کنفرانس سران سازمان وحدت افریقا دوم آذرماه در طرابلس تشکیل خواهد شد.

* بلوک غرب

● کاخ سفید واشنگتن اعلام کرد مناحیم بگین نخست وزیر اسرائیل نوزدهم ماه نوامبر جاری بارونالد ریگان درکاخ سفید ملاقات خواهد کرد.

● سازمان ملل مجمع عمومی این سازمان با تصویب قطعنامه‌ای از انگلیس و آرژانتین خواست مذاکرات بین دوکشور درمورد آینده حق حاکمیت برجزایر فالکلند ازسرگرفته شود. این قطعنامه ازسوی انگلیس که آنرا کاملاً غیر قابل قبول نامید رد شده است.

● درحالیکه تنها چند روز ازپیروزی سوسیالیستها درانتخابات اخیر مجلس اسپانیا میگذرد یک ژنرال ارتش این کشور دریک حمله مسلحانه توسط افراد ناشناس بقتل رسید.

● ۹ مرد مسلح ترک که در اعتراض به حکومت نظامی ترکیه روز چهارشنبه به کنسول‌گری ترکیه درکلن آلمان فدرال حمله بردند و ۷۲ رابه گروگان گرفتند دیروز درداد‌گاه حاضر شده و احتمالا به ۱۵ سال زندان محکوم خواهند شد.

● چارلز گیز نخست وزیر ایرلند جنوبی پس از آنکه مجلس این کشور از دادن رای اعتماد به وی خودداری کرد با اعلام شکست خود تاریخ انتخابات عمومی آینده این کشوررااسوم آذرماه اعلام نمود.

● هلموت کهل صدراعظم آلمان غربی دیروز دربن باژنرال برنارد راجرز فرماندهی عالی آمریکا دراروپا درمورد استراتژی سازمان پیمان آتلانتیک شمالی(ناتو) و مسائل مربوط به آن گفتگو کرد.

● دهها تن از ساکنان منطقه «بیت بورگ وای فل» آلمان فدرال دراعتراض به شروع کارهای ساختمانی مراکز استقرار موشکهای جدید اتمی آمریکا درنزدیکی محل زندگی‌شان دست به یک تحصن یک هفته‌ای درمقابل وزارت دفاع آلمان فدرال دربن زدند.

* بلوک شرق

● بانکهای بزرگ کشورهای سرمایه‌داری غرب با دولت نظامی حاکم در لهستان بتوافق رسیدند که باز پرداخت حدود پنج میلیارددلار اقساط سال‌جاری از ۲۷ میلیارددلار بدهی لهستان به بانکهای غربی با شرایط آسان بتعویق بیافتد.

● به گفته معاون نخست‌وزیر لهستان که از مسکو باز می‌گردد شوروی اعتباری به مبلغ یازده و نیم میلیارد فرانک برای سال ۱۹۸۳ به لهستان اعطا کرده است تااین کشور بتواند مواد اولیه و کالاهای نیمه‌تمام مورد لزوم خود را از شوروی خریداری کند.

● اتحادیه همبستگی کارگری لهستان که غیر قانونی اعلام شده و هم اکنون بصورت زیرزمینی فعالیت می‌نماید خواستار اعتصاب و تظاهرات عمومی درهفته آینده در لهستان گردیده است.

● تلویزیون لهستان اعلام کرد پلیس این کشور ایستگاه رادیوئی زیرزمینی جنبش منحله همبستگی را در گدانسک کشف و تنی چند از عاملان آن‌را دستگیر کرد.

* سایر کشورها

● مجلس نمایندگان بولیوی دیروز خواستار استرداد لوئیس گارسیامزا رئیس جمهور سابق بولیوی از آرژانتین شد تا بخاطر قاچاق مواد مخدر و فساد تحت محاکمه قرار گیرد.

● دانشجویان دانشگاههای مختلف کره جنوبی با دادن شعارهای ضددولتی در سئول پایتخت این کشور دست به تظاهرات زدند.

● وزارت دفاع گواتمالا اعلام کرد یک عضو سابق شورای نظامی حاکم بر کشور به اتهام توطئه سرنگونی دولت بازداشت شده است. این دومین توطئه‌ایست که مقامات نظامی گواتمالا در پنج ماه گذشته کشف کرده‌اند.

● رئیس جمهور کامرون شب گذشته اعلام کرد که از ششم نوامبر آینده از مقام خود استعفا خواهد کرد. رئیس جمهور کامرون که از رادیو ملی کامرون سخن میگفت به علل استعفای خود اشاره‌ای نکرد.

● دولت نیکاراگوا روز پنجشنبه درتمامی پنج استان شمالی این کشور که با هندوراس مرز مشترک دارند حکومت نظامی برقرار کرد تا از یک تهاجم قریب‌الوقوع بخاک خود بوسیله عوامل آمریکا جلوگیری کند.

● رهبران سیکها برای کسب خودمختاری این ایالت دیروز اعلام جهاد کردند. رهبران سیک تاکید کردند که بهمین عنوان درنظر دارند نهمین بازیهای آسیائی راکه قرار است روز ۱۹ نوامبر در دهلی نو آغاز شود مختل کنند.

● نخست وزیر سورینام اعلام کرد اگر دیپلماتهای امریکائی و هلندی به دخالت در امور داخلی کشورش ادامه دهند از سورینام اخراج خواهند شد.

● سفرای بنگلادش و پاکستان بعنوان دوکشور پیشقدم در برسمیت شناختن حکومتی که بر سیاست نور دوم سیهانوک در بخشی از خاک کامبوج تشکیل شده اعتبار نامه‌های خود را به رئیس این حکومت تسلیم خواهندکرد. دولت ائتلافی مخالف حکومت کامبوج علاوه بر سیهانوک، خیوسام فان در مقام معاونت رئیس جمهوری و سون سان رهبر خمرهای سرخ بعنوان نخست وزیر عضویت دارند.

بسمه تعالی

سازمان بنادر وکشتیرانی جهت تکمیل کادر فنی اموراجرائی، نظارت، تعمیرات ونگهداری بنادر جنوب نیازبه مهندس وتکنیسین متعهد وباتجربه دررشته‌های راموساختمان، مکانیک، برق وتاسیسات دارد. متقاضیان میتوانند حداکثر تاآخروقت اداری روزسه‌شنبه مورخ ۶۱/۸/۲۵ بادردست داشتن فتوکپی شناسنامه، فتوکپی مدرک تحصیلی، فتوکپی پایان خدمت نظام وظیفه وسابقه خدمت مفید ودوقطعه عکس به سازمان بنادر وکشتیرانی واقع در خیابان انقلاب بین چهارراه کالج وخیابان استادنجات‌الهی (ویلای سابق) شماره ۷۵۱ طبقه هفتم روابط عمومی مراجعه نمایند.

۲۲۵۴۲م- الف

بسمه تعالی

آگهی انتخاب استادیار

دانشکده پزشکی دانشگاه اصفهان بمنظور تکمیل کادر آموزشی خود در رشته‌های زیر:

۱- متخصص اورتوپدی
۲- متخصص بیماریهای گوش و حلق وبینی
۳- متخصص روانپزشکی

تعدادی استادیار واجد شرایط برای خدمت تمام وقت استخدام مینماید.

داوطلبان میتوانند از تاریخ صدور این آگهی تا آخر وقت اداری روز سه‌شنبه ۳۰ آذر ماه ۱۳۶۱ تقاضای ثبت نام خود را همراه با مدارک زیر:

۱- فتوکپی مدارک علمی و آموزشی
۲- فهرست مدارک علمی وآموزشی
۳- برگ انجام خدمت زیر پرچم یا معافیت نظام وظیفه
۴- مدارک وسوابق استخدامی در صورتیکه سابقه استخدامی داشته باشند
۵- یک قطعه عکس ویک برگ رونوشت یا فتوکپی شناسنامه

به دبیرخانه دانشکده پزشکی دانشگاه اصفهان ارسال دارند.

سرپرست دانشکده پزشکی- دکتر رزمجو

بنام خدا

اطلاعیه

بدینوسیله به اطلاع کلیه اشخاص حقیقی و حقوقی که کالای خود را نزد شرکت سهامی بیمه تهران بیمه باربری نموده‌اند میرساند که چنانچه تا این تاریخ کالای مورد بیمه آنها حمل نگردیده است مراتب را حداکثر تا پایان روز ۱۳۶۱/۹/۱۵ کتباً به نشانی تهران خیابان استاد نجات الهی- خیابان شهید محمدی(خوشبین سابق) شرکت سهامی بیمه تهران، اعلام دارند تا در لیست تنظیمی درج گردد.

ب

در سالگرد روز تاریخی ۱۳ آبان، روز تبعید امام امت، تسخیر لانه جاسوسی وروز دانش‌آموز:

میلیونها دانش آموز در سراسر کشور خشم و نفرت خویش را از آمریکا و حامیانش ابراز داشتند

سرویس شهرستان: بمناسبت سالگرد ۱۳ آبان روز تبعید امام امت وروز دانش‌آموز وروز تسخیر لانه جاسوسی که اهمام آن را انقلابی سرنوشت ساز انقلاب اول نامیدند دانش‌آموزان سراسر کشور از محل مدارس خود تا محل برگزاری مراسم اقدام به راهپیمائی نمودند.

دانش آموزان ضمن اینکه در صفوف فشرده در حرکت بودند باشعارهای کوبندهٔ خود اعمال ددمنشانهٔ امریکای جنایتکار و ولد نامشروعش اسرائیل غاصب وعامل سرسپرده‌اش صدام عفلقی را محکوم نمودند درپایان راهپیمائیها دانش‌آموزان باتفاق معلمین خود درمحلهای برگزاری مراسم تجمع نموده وبه سخنان گویندگان پیرامون اهمیت این روز تاریخی گوش فرادادند خلاصه گزارشات رسیده مربوط به راهپیمائیها ازشهرستانها بشرح زیر است.

● کازرون- خبرنگار جمهوری اسلامی ازطرف حزب جمهوری اسلامی دفتر کازرون ٦۱/۸/۱٤ مراسم سرگذاشتی بمناسبت روز سرنگ ۱۳ آبان درسالن دکتر شریعتی این شهرستان برگزار شد دراین مراسم که برادران دانش‌آموز ومربیان امور تربیتی و خواهران حزب جمهوری اسلامی حضور داشتند آقای عمادی مسئول کمیتهٔ فرهنگی جهاد سازندگی فارس سخنانی در پیرامون تهذیب نفس وخودسازی وحضور دائم درجامعه اسلامی ایراد کرد.

● امام شهر- خبرنگار جمهوری اسلامی- بمناسبت ۱۳ آبان مراسم پرشکوهی باشرکت کلیه دانش‌آموزان ومعلمین واقشار وسیعی از ملت درمقابل آموزش وپرورش برگزار وحجت‌الاسلام طاهری امام جمعه امام‌شهر بتفصیل سخنرانی کرد.

● دامغان- خبرنگار جمهوری اسلامی- بمناسبت گرامیداشت ۱۳ آبان مراسم راهپیمائی باشکوهی باشرکت معلمین ودانش‌آموزان شهرستان دامغان برگزارگردید دراجتماع حاضرین پس از اجرای سرود فرمانده سپاه پاسداران دامغان پیرامون مسائل ۱۳ آبان سخنرانی نمود پس از آن نماز وحدت اقامه گردید درپایان هدیه‌ای حاوی پیام امام خمینی به شهدا که به امضاء وزیر آموزش وپرورش رسیده بود به خانواده‌های شهدا و معلولین ومجروحین انقلاب وجنگ اهداء شد.

● ابرقو- خبرنگار جمهوری اسلامی: بمناسبت ۱۳ آبان کلیه محصلین دبستان‌های راهنمائی و ابتدائی در ابرقو از مقر سپاه پاسداران انقلاب اسلامی راهپیمائی کردند در پایان این مراسم که با نوحه‌خوانی و زنجیرزنی همراه بود توسط دانش‌آموزان با شعارهای کوبنده پرچم آمریکا به آتش کشیده شد.

● شیراز- خبرنگار جمهوری اسلامی: در سالگرد ۱۳ آبان دانش‌آموزان مدارس شیراز از مدارس خود طی دستجات منظم همراه با پلاکاردهائی بسوی مسجد جامع وکیل حرکت کردند دانش‌آموزان پس از تجمع در مسجد وکیل به سخنرانی حجت‌الاسلام سید محمد علی دستغیب گوش فرا دادند در پایان مراسم دانش‌آموزان ضمن سینه زنی و شعارهای تند و کوبنده بر علیه آمریکا پرچم آمریکا را به آتش کشیدند.

● سروستان- خبرنگار جمهوری اسلامی- صبح روز ۱۳ آبان هزاران نفر از دانش آموزان در سروستان دست بیک راهپیمائی زده و ضمن آن با شعارهای انقلابی خواستار ادامه جنگ تا نابودی صدام شدند راهپیمایان سپس در مسجد جامع اجتماع کردند و به سخنان امام جمعه سروستان گوش فرا دادند و پرچم آمریکا در میان شعارهای مرگ بر آمریکا به آتش کشیده شد.

● جویبار- خبرنگار جمهوری اسلامی- بمناسبت ۱۳ آبان روز تبعید امام خمینی و تسخیر لانه جاسوسی آمریکا و روز دانش آموزان از سوی دانش آموزان جویبار... و همیشه درسنگر دبیرستان‌ها و مدارس راهنمائی و دبستانهای شهر جویبار مراسم راهپیمائی با شعارهای همچون مدرسه سنگر ماست خمینی رهبر ماست با شکوه هرچه تمامتر برگزار گردید.

● اراک- خبرنگار جمهوری اسلامی جهت بزرگداشت خاطره سالگرد تبعید حضرت امام و اشغال لانه جاسوسی و روز دانش آموز و بزرگداشت خاطره شهدای دانش آموز محلس باشکوهی در مسجد آقاضیاء الدین و میدان آزادی اراک ●گزار که در این محلس جمع کثیری از دانش آموزان شرکت داشتند و بازار شهر بدین مناسبت تعطیل گردید و پس از برگزاری مراسم پیکر پاک ۱۳ تن از شهدای عملیات محرم تشییع گردید.

● ابهر- خبرنگار جمهوری اسلامی- مراسم سالگرد ۱۳ آبان در شهرستان ابهر همچون شهرهای دیگر با شکوه خاصی برگزار گردید در این روز دانش‌آموزان تمام مدارس ابهردر حیابانهای شهر راهپیمائی نمودند و سپس در دبیرستان رسالت اجتماع نمودند و بعد از سینه زنی و دادن شعارهای کوبنده علیه استکبار جهانی آمریکا به سخنرانی حجت‌الاسلام ولایتی گوش فرادادند.

زنجان- بمناسبت روز ۱۳ آبان زنجان شاهد یک راهپیمائی با شکوه و دشمن شکن بود. دراین مراسم که با شرکت کلیه دانش‌آموزان متعهد مدارس برگزار شد پس از اجتماع دانش‌آموزان بر مزار شهدای زنجان و قرائت پیام اتحادیه انجمنهای اسلامی دانش‌آموزان زنجان به مناسبت روز دانش‌آموز واجرای سرودی، بیانیه بسیج سپاه پاسداران انقلاب‌اسلامی زنجان خوانده شد سپس پرچم آمریکا به نشانه ننگ و انزجار از آمریکا به آتش کشیده شد.

● نوبسرکان همزمان با بزرگداشت روز سپرده آبان دانش‌آموزان مدارس شهر نوبسرکان با شرکت در یک راهپیمائی درمحل میدان امام خمینی این شهرستان گرد آمده و یاد شهدای دانش‌آموز و حرکت انقلابی تسخیر لانه جاسوسی را گرامی داشتند

● گوند غرب: بمناسبت سپرده آبان سالگرد تبعید امام امت تسخیر لانه جاسوسی و روز دانش‌آموز کلیه فرهنگیان و دانش‌آموزان گوند غرب در دبیرستان آیت‌الله کاشانی اجتماع کرده و پس از تلاوت آیاتی چند از کلام‌الله مجید و چند برنامه هنری ازسوی دانش‌آموزان گوند غرب یکی از روحانیون دررابطه باتبعید امام خمینی و تسخیر لانه جاسوسی و روز دانش‌آموز مطالبی بیان داشت

● همدان- بمناسبت روز تاریخی ۱۳ آبان هزاران تن از دانش‌آموزان دبیرستانها مدارس راهنمائی و دبستانهای همدان از مدارس خود در صفوفی منظم و درحالیکه عکسهائی از امام خمینی و شخصیتهای مملکتی در دست داشتند و شعار میدادند مرگ بر آمریکا محصل روحانی پیوندتان مارک دانشجوی خط امام بر تو درود بر تو سلام مدرسه سنگر ماست- خمینی رهبر ماست محصل درس بخوان امید رهبر توئی- معلم درس بده حافظ سنگر توئی وخدایا خدایا تاانقلاب مهدی خمینی را نگهدار به سوی مسجد جامع همدان دست به راهپیمائی زدند و پس از تجمع درمسجد جامع به سخنان حجت‌الاسلام سلیمان‌مسئول دائره سیاسی ایدئولوژیک شهربانی همدان گوش فرا دادند

● تبریز: در سالروز تبعید امام امت به ترکیه، تسخیر لانه جاسوسی آمریکا و روز دانش آموز دانش آموزان مدارس تبریز به همراه فرهنگیان این شهرستان طی یک راه پیمائی باشکوه ضمن گرامیداشت این روز تاریخی یکبار دیگر تنفر و انزجار خویش را از استکبار جهانی بسرکردگی آمریکا ابراز داشتند. در این مراسم پس از تلاوت آیاتی از کلام الله مجید و اجرای چند سرود انقلابی حجت‌الاسلام هریسی سرپرست سازمان تبلیغات اسلامی استان آذربایجانشرقی پیرامون حوادث این روز تاریخی برای دانش آموزان سخنرانی کرد.

براساس همین گزارش در شهرستانهای اهر، گرمی، مشکین شهر، مراغه، بناب و دیگر شهرهای استان آذربایجان غربی نظیر چنین مراسمی باشکوه فراوان برگزار شد.

● نورآباد ممسنی- خبرنگار جمهوری اسلامی- دانش آموزان ممسنی روز ۱۳ آبان روز پیروزی جنود رحمانی بر اولیاء شیطانی را گرامیداشته و به پاس این روزتاریخی از اولین ساعات بامداد با شعارهای کوبنده مرگ بر آمریکا، مرگ بر اسرائیل در دبیرستان شهید ابردی اجتماع کردند در این اجتماع حجت الاسلام اسماعیلی بتفصیل در باره عظمت و برکت این روز تاریخی سخنرانی کرد.

● پسندرعباس: به منظور بزرگداشت سالگرد تبعیدامام بزرگوارمان از ایران، روزدانش آموز، و تسخیر لانه جاسوسی آمریکای جنایتکار توسط دانشجویان مسلمان پیرو خط امام به دعوت استانداری استان هرمزگان، آموزش و پرورش و دیگر ارگانها و ادارات استان راهپیمائی باشکوهی با شرکت دانش آموزان بندرعباس برپا شد.

● نطنز- دانش آموزان شهرستان نطنز در یک راهپیمائی باشکوه ۱۳ آبان سالگرد تبعید امام امت و سالروز خروش دانش آموزان و سالگرد تسخیر لانه جاسوسی را که به تبعیر امام امت انقلاب دوم بود با شعارهای کوبنده ارج نهاده و پس از اجتماع در کانون فرهنگی شهید مطهری به سخنان آقای علیزاده معاون آموزش و پرورش نطنز که پیرامون این روز سخن میگفت گوش فرا دادند.

● خرم‌آباد- بمناسبت روز سیزدهم آبان کلیه دانش‌آموزان مدارس شهر خرم‌آباد به همراه اعضای انجمن‌های اسلامی مدارس- مربیان آموزشی معلمان- فرهنگیان و دیگر مسئولان آموزش و پرورش از محل مدارس خود در دستجات منظم دست به راهپیمائی زده و پس از طی خیابانهای اصلی شهر با دادن شعارهای مرگ بر آمریکا مرگ بر اسرائیل- و مدرسه سنگر ماست خمینی رهبر ماست در دانشگاه- شهید مظلوم آیت‌ا... بهشتی خرم‌آباد به برگزاری مراسم ویژه سپرده آبان پرداختند. در این مراسم پس از تلاوت آیاتی از کلام‌ا.... مجید سرودی توسط گروهی از دانش آموزان اجراء شد آنگاه پیام نماینده امام و امام جمعه خرم‌آباد در رابطه با روز سپرده آبان قرائت شد

● گرج: بمناسبت ۱۳ آبان روز تبعید امام امت به ترکیه تسخیر لانه جاسوسی آمریکای جهانخوار وروز دانش آموز کلیه دانش آموزان مسلمان متعهد شهرستان گرج در مدارس خود با برنامه‌های گوناگون این روز را گرامی داشته و جنایت آمریکا را محکوم کردند.

● قم- خبرنگار جمهوری اسلامی- بمناسبت فرارسیدن روز ۱۳ آبان دانش‌آموزان شهرستان قم همراه با دبیران ومعلمین خویش ازمدارس خود باشعار های مرگ برامریکا وامریکا، امریکا مرگ و سینگ تو، خون جوانان ما میچکد از چنگ تو دست به یک راهپیمائی زده ودرمیعادگاه عشاقان الله دبیرستان امام صادق (ع) گرد آمدند دراین مراسم پس از خواندن اطلاعیه واحد دانش‌آموزی حزب جمهوری اسلامی قم واتحادیه انجمنهای اسلامی دبیرستانهای این شهر رئیس آموزش وپرورش قم سخنرانی نمودند.

● سنقر: بمناسبت سالروز سپردهم آبانماه مراسم ویژه‌ای درآموزشگاههای شهرستان سنقر وکلیائی برگزار گردید. دراین مراسم سخنرانان پیرامون حرکت تاریخی امت مسلمان در رابطه با تبعید امام امت وروز دانش‌آموز مطالبی بیان داشتند. درپایان برای طول عمر امام وپیروزی هرچه بیشتر رزمندگان اسلام بردشمن متجاوز دعا ونیایش بعمل آمد.

● صحنه- بمناسبت سیزدهم آبانماه دربخش صحنه نیز چون دیگر نقاط کشورمان مراسم باشکوهی باشرکت کلیه دانش‌آموزان وفرهنگیان این بخش درمحل دبیرستان شهدا برگزار شد. درآغاز مراسم پس از تلاوت آیاتی از قرآن کریم توسط نوجوانان سرود اجراء شد سپس معاون اداره کل آموزش وپرورش باختران درباره توطئه های امریکای جنایتکار وشوروی تجاوزگر درکشورهای جهان ونتایج حاصل ازاشغال انقلابی لانه‌جاسوسی امریکا سخن گفت.

● اصفهان

دانش‌آموزان اصفهان صبح روز تاریخی ۱۳ آبان ازمدارس خوددست به راهپیمائی زده ودرمیدان امام این شهر اجتماع کردند دراین اجتماع پس از رژه دانش‌آموزان عضو بسیج مدارس پرچمهای امریکا و اسرائیل بآتش کشیده شد وعملیات نمایشی موتورسواران بسیج مدارس وعملیات کاراته توسط آنان انجام شد سپس مدیرکل آموزش وپرورش اصفهان سخنانی دررابطه با این روز ابراز کرد سپس حجت‌الاسلام قرائتی نماینده امام وسرپرست نهضت سوادآموزی باپادآوری چند خاطره از زمان تبعید امام پیرامون اهمیت تسخیر لانه جاسوسی مطالبی بیان کرد.

● کلاله- خبرنگار جمهوری اسلامی- بمناسبت ۱۳ آبان گروههای وسیعی از اقشار مختلف مردم کلاله بویژه دانش‌آموزان ومعلمان ضمن اجتماع درمقابل آموزش و پرورش به راهپیمائی درخیابانهای شهر پرداخته وضمن دادن شعارهایی مبنی بر قدردانی از اقدام دلیرانه دانشجویان مسلمان پیرو خط امام و شعار مرگ بر امریکا در میعادگاه نماز جمعه اجتماع ودرآنجا پس از قرائت قرآن وسرود سرپرست آموزش وپرورش کلاله وامام جمعه کلاله سخنرانی نمودند.

● مشهد- پیش از ظهر ۱۳ آبان هزاران تن از دانش‌آموزان مشهد درصفوفی فشرده ومنظم ازمدارس بطرف صحن امام خمینی حرم مطهر حضرت رضا علیه‌السلام دست بیک راهپیمائی باشکوهی زدند راهپیمایان درحالیکه شعار میدادند

پیروی راه شهیدان گنیم
مدرسه را سنگر قرآن کنیم
خواسته هرمحصل مسلمان
اعدام هرمنافق محارب

درمسیرهای راهپیمائی پرچمهای امریکا واسرائیل ومترسک هایی از ریگان وصدام کافر را به آتش کشیدند ودرصحن امام خمینی اجتماع کردند.

دراین اجتماع حجت‌الاسلام فرزانه دبیر حزب جمهوری اسلامی شاخه خراسان سخن گفت.

● آمل- خبرنگار جمهوری اسلامی:

دانش آموزان آمل جهت گرامی داشت روز ۱۳ آبان با راهپیمائی عظیم از خیابان‌های شهر در تکیه اسک اجتماع نموده پس از خواندن سرود ازطرف عده‌ای از دانش آموزان حاضرین به سخنرانی برادر رازع گوش فرا دادند. در آخر با به آتش کشیدن پرچم آمریکا و شوروی، اسرائیل به این مراسم خاتمه دادند.

● سمنان: بمناسبت یوم‌الله ۱۳ آبان دانش آموزان همیشه درصحنه سمنان همگام با دیگر دانش آموزان میهن اسلامیمان پس از اجتماع در مدارس بسوی استادیوم ورزشی شهر حرکت کرده و درزمین چمن استادیوم ورزشی تحتی اجتماع کردند. در این مراسم امام جمعه و دیگر مقامات استان نیز شرکت داشتند.

● ایلام- خبرنگار جمهوری اسلامی: به مناسبت سالگرد تبعید امام و تسخیر لانه جاسوسی و روز دانش آموز، دانش آموزان ایلامی با صفوف فشرده درحالیکه شعار مرگ بر آمریکا و مرگ بر اسرائیل میدادند درخیابان‌های این شهر دست بیک راهپیمائی باشکوهی زدند و پس از اجتماع در مسجد جامع به سخنرانی مدیر کل آموزش و پرورش گوش فرا داده و نماز وحدت رابه امامت حجت‌الاسلام محمدی امام جمعه ایلام اقامه نمودند. بهمین مناسبت نمایشنامه‌ای بنام سرهای نترس ساخته شده که ۳ روز روی صحنه است.

● طبس- خبرنگار جمهوری اسلامی- بمناسبت ۱۳ آبان روز دانش آموز- سالروز تبعید امام و تسخیر لانه جاسوسی جلسه بزرگداشتی در میدان امام خمینی با حضور دانش آموزان دبستانها و دبیرستانهای شهرستان طبس برگزار گردید و پس از رژه دانش آموزان یکی از برادران روحانی سخنرانی کرد.

● رشت: صبح روز ۱۳ آبان دانش‌آموزان، معلمان مربیان تربیتی و مسئولان آموزشی آموزش وپرورش نواحی یک و دو شهر رشت پس از انجام مراسم صبحگاهی در صفوفی فشرده و منظم برای برگزاری راهپیمائی روز سپردهم آبانماه از مدارس خود راهی مساجد لاکانی و سوخته تکیه رشت شدند.

در این راه پیمائی که روحانیون ومسئولان اجرائی ونهادهای انقلاب اسلامی پیشاپیش راه پیمایان در حرکت بودند شرکت کنندگان پس از طی مسیرهای تعیین شده وارد میدان شهدای ذهاب رشت شدند. در این مراسم پس از تلاوت آیاتی از کلام الله مجید و شعارهای انقلابی و کوبنده علیه آمریکای جهانخوار، رژیم اشغالگر قدس و تمامی شیطان صفتان و جهانخواران شرق وغرب حجت الاسلام احسان بخش نماینده امام سخنرانی کرد نظیر این مراسم در شهرهای لاهیجان لنگرود، رودسر، آستانه اشرفیه، بندر انزلی، هشتپرطوالش، آستارا، صومعه‌سرا، فومن، رودبار ودیگر بخشها و روستاهای استان گیلان با شرکت یکپارچه مردم مسلمان وانقلابی گیلان برگزار شد.

● اردبیل: در سالگرد تبعید امام امت و کشتار دانشگاه تهران و در سالروز اشغال جاسوسخانه امریکا بدست دانشجویان مسلمان پیرو خط امام و انقلاب دوم دانش آموزان متعهد اردبیل وحومه نیز همچون دیگر برادران و خواهران خود ضمن یک راهپیمائی پرشکوه و اجتماع در میعادگاه نماز جمعه این روز بزرگ را گرامی داشتند و با فریاد مرگ بر استکبار جهانی و دشمنان انقلاب اسلامی ایران بیداری خویش را در مقابله با مزدوران شرق و غرب را ابراز ولزوم سالم سازی مدارس و واحدهای آموزشی از عناصر وابسته به دشمنان اسلام و قرآن را یادآور شدند.

بنابه گزارشهای رسیده از دیگر شهرهای منطقه نظیر این مراسم در آستارا، خلخال، سراب، اهر، گرمی، مشگین شهر، بیله سوار، وپارس آباد، نیز برگزار شده است.

● کرمان: در سالروز تسخیر لانه جاسوسی توسط دانشجویان مسلمان پیرو خط امام و تبعیت امام امت به ترکیه و روز دانش آموز هزاران تن از دانش آموزان کرمان دست به یک راهپیمائی با شکوه زدند و سپس در استادیوم شهید سلیمی کیا اجتماع کردند در این مراسم پس از به آتش کشیدن پرچمهای آمریکا و اسرائیل حجت‌الاسلام سالک مسئول واحد بسیج سپاه پاسداران انقلاب اسلامی سخنانی ایراد کرد.

● کردستان- خبرنگار جمهوری اسلامی: مراسم یو م ا... سیزده آبان سالروز هجرت امام امت وتسخیرلانه جاسوسی امریکا و روز دانش آموز همزمان با برپائی مراسم ویژه این روز در سراسر میهن اسلامیمان ایران شهرهای بزرگ و کوچک کردستان نیز شاهد برپائی مراسم با شکوهی در این رابطه بود به گزارش خبرنگاران ما از قروه- مریوان- بیجار- سقز- بوکان- دیواندره- کامیاران- دهگلان- سردشت حاکیست در این شهرها مراسم با شکوهی فراوان با به آتش کشیدن پرچمهای امریکا و روس ودادن شعارهائی مبنی برطرد این ابرقدرتها و عمالشان از سوی امیدان آینده این آب و خاک داده می‌شد. در سنندج دانش آموزان مدارس راهنمائی- دبستان و دبیرستانها در صفوف منظم و به همفشرده با در دست داشتن پلاکاردهائی از شخصیتهای مملکتی وشعارهائی مبنی بر محکومیت امریکا و شوروی وتائید تسخیرلانه توسط دانشجویان مسلمان پیرو خط امام به سوی میدان آزادی سنندج حرکت کردند در میدان آزادی مراسم با تلاوت آیاتی از کلام ا... مجید آغاز وسپس معاون سیاسی اداری استانداری کردستان پیرامون این روز تاریخی سخن گفت.

●بوشهر: بمناسبت‌فرارسیدن ۱۳ آبان دانش آموزان مدارس بوشهر پس از اجرای مراسم ویژه صبحگاهی در صفوف فشرده و منظم در حالیکه مسئولین اداره آموزش وپرورش ونیز اولیاء مدارس آنها را همراهی میکردند با حمل پلاکاردهائی با مضامین ضد استکباری و تصاویری از شهداء انقلاب وجنگ تحمیلی ودادن شعارهای مرگ بر آمریکا بر اسرائیل از محل خود بسوی جایگاه نماز جمعه دست به راهپیمائی با شکوهی زدند بنا به این گزارش پس از اجتماع دانش آموزان در میعادگاه وحدت مراسم ویژه سال روز ۱۳ آبان با تلاوت آیاتی از کلام الله مجید و قرائت پیام اتحادیه انجمن‌های اسلامی دانش آموزان بوشهر آغاز شد و به دنبال آن پس از اجرای چند سرود توسط دانش آموزان هلال احمر یکی از دانشجویان مسلمان پیرو خط امام سخنان مشروحی پیرامون اهمیت این روز در روند تاریخ انقلاب اسلامی از ۱۵ خرداد ٤۳ تا ۱۳ آبان ایراد کرد نظیر این مراسم درشهرهای برازجان گناوه خور موج اهرم دیر ریگ بندر دیلم و جزیره خارک و سایر بخشها وروستاهای استان بوشهر با حضور گسترده دانش‌آموزان مدارس برگزار شد.

● ارومیه: هزاران تن از دانش‌آموزان متعهد و انقلابی ارومیه درسالروز ۱۳آبان دست به راهپیمائی باشکوهی دراین شهرزدند و ضمن حمل پلاکاردها و اعلام شعارها بیکبار دیگر استواری خود را درسنگرمدارس جهت دفاع از انقلاب اسلامی و مبارزه با استکبارواپادی آن نشان دادند. راهپیمایان سپس دراستادیوم ورزشی تختی ارومیه گردآمده و به سخنان حجت‌الاسلام ایمانی پیرامون این روزتاریخی گوش فرادادند.

● پاسوج: بپاس گرامیداشت روز۱۳آبان مردم و دانش‌آموزان مسلمان و همیشه درصحنه شهرستان سپیدارحمد با انجام راهپیمائی باشکوهی ضمن گرامیداشت این روزبزرگ انزجار و تنفرشدید خود را از استکبارجهانی بنمایش گذاشتند. راهپیمایان درحالیکه روحانیت متعهد این شهرستان درپیشاپیش آنان درحرکت بودند درمحوطه دبیرستان شریعتی پاسوج اجتماع کردند. دراین اجتماع حجت‌الاسلام شهمیری امام جمعه پاسوج به تفصیل پیرامون این روز بزرگ سخن گفت.

این گزارش حاکیست نظیر این مراسم درشهرهای گچساران و دهدشت و بخشها و روستاهای مختلف استان برگزارشد.

● شهرکرد: بمناسبت روز۱۳آبان کلیه دانش‌آموزان شهرکرد و شهرها و روستاهای تابعه بهمراه معلمین و مسئولین آموزش و پرورش با برگزاری تظاهرات و راهپیمائی درحالیکه باران شدید میبارید این روزبزرگ را گرامی داشتند و باردیگر تنفر و انزجار خود را نسبت به آمریکای جهانخوار اعلام کردند.

درمحل دبیرستان شهید بهشتی شهرکرد و دراجتماع دانش‌آموزان حجت‌الاسلام عیسی توسلی امام جمعه خرمشهر پیرامون پیامدهای ۱۳آبان سخنانی ایراد کرد.

● شیروان- خبرنگار جمهوری اسلامی: به مناسبت تبعید امام خمینی به ترکیه و تصرف لانه جاسوسی آمریکا و روزدانش‌آموز کلیهٔ دانش‌آموزان دبیرستان‌هامدارس و دبستان‌های شهرستان شیروان به همراه معلمین خود صبح روز پنجشنبه پس از راهپیمائی باشکوه درجلوی مسجد جامع تجمع کرده و از جلوی تمثال مبارک امام به صورت رژه حرکت کردند و درمیعادگاه نمازجمعه توقف کردند و درآنجا پس از تلاوت آیاتی چند از کلام‌الله مجید و سخنرانی نماینده امام و امام جمعه شهر و خواندن قطعنامه مراسری پرچم آمریکا، اسرائیل و شوروی را به آتش کشیدند.

●زاهدان: بمناسبت روز تاریخی ۱۳ آبان دانش آموزان، دبیران و آموزگاران شهرستان زاهدان پس ازیک راهپیمائی باشکوه درخیابانهای این شهرپرچم آمریکای خیانتکارونیز تصاویر صدام صهیونیستی توسط دانش آموزان به آتش کشیده شد.

براساس گزارشهای رسیده‌نظیر این مراسم درشهرهای زابل، خاش، سراوان، ایرانشهروچابهار باشکوه خاصی برگزارشده است.

●پل‌دختر- خبرنگارجمهوری اسلامی-به مناسبت ۱۳ آبان تبعید امام امت به ترکیه تسخیر لانه جاسوسی آمریکا وهمچنین روز دانش آموز راهپیمائی بسیارباشکوهی باشرکت امت حزب‌اله وهمیشه درصحنه پل‌دختر وهمچنین کلیه دانش آموزان مدارس پل‌دختر شروع گردید راهپیمایان ضمن پیمودن چند خیابان درمیدان شهید بهشتی تجمع نمودند وسپس برنامه باخواندن بیانیه‌ای ازطرف یکی ازبرادران اتحادیه انجمن‌های اسلامی شروع شد . درپایان حجت‌الاسلام شیخ محمد ایمانی امام جمعه پل‌دختر پیرامون این روز سخن گفت.

●درگز- خبرنگارجمهوری اسلامی-بمناسبت گرامیداشت روز۱۳ آبان دانش آموزان درگز پس ازبرگزاری مراسم صبحگاهی درصفوفی منظم و فشرده دست به یک راهپیمائی باشکوهی زدند راهپیمایان درحالیکه پلاکاردهائی باخود حمل می‌کردند باشعارهائی کوبنده خیابانهای این شهرستان راطی نموده ودر ورزشگاه تختی اجتماع نمودند مراسم باتلاوت آیاتی چنداز کلام مجید آغاز شد آنگاه سرودی در رابطه باهمین روز مهم توسط دانش آموزان اجراگردید . سپس یکی ازروحانیون پیرامون این روز تاریخی وسرنوشت ساز سخنانی بیان کرد مراسم باآتش زدن پرچمهای آمریکا- شوروی و اسرائیل بپایان رسید.

●باختران:بمناسبت یوم‌الله ۱۳ آبان مراسمی ازسوی ائمه جمعه شهرهای استان باختران، حزب جمهوری اسلامی، روحانیون، ستاد برگزاری نماز جمعه وحوزه علمیه امام خمینی درمسجد آیت‌الله بروجردی این شهربرگزار شد دراین مراسم که ائمه جمعه شهرستانهای تابعه استان باختران علما روحانیون مقامات استان- پرسنل نیروهای نظامی وانتظامی- هیئتهای مذهبی وگروه کثیری ازاقشار مختلف مردم حضور داشتند پس ازتلاوت آیاتی چند ازکلام‌الله مجید ونوحه‌خوانی وسینه‌زنی-حجت‌الاسلام موحدی قمی امام جمعه وحاکم شرع دادگاه انقلاب اسلامی اسلام‌آباد وسرپرست دفاتر حزب جمهوری اسلامی باختران سخن گفت.

● مهاباد:بمنظور گرامیداشت سالروز۱۳ آبان بیش از ده هزار تن ازدانش آموزان ومعلمین مهاباد درخیابانهای این شهرراهپیمائی کردند.

بگزارش رسیده دانش آموزان مسلمان کرد درحالیکه پوسترهای متعددی ازرهبر کبیرانقلاب اسلامی-شخصیتهای کشوری وشهدای گرانقدرجمهوری اسلامی دردست داشتند بادادن شعارهائی توطئه‌های ابرجنایتکاران شرق وغرب علیه جمهوری اسلامی رامحکوم کردند.

بنابراین گزارش دراین مراسم پس ازتلاوت آیاتی ازکلام‌الله مجید واجرای چند سرود قطعنامه امورتربیتی قرائت شد که باتکبیر دشمن شکن دانش آموزان مورد تائید قرارگرفت.

دراین مراسم بی‌نظیر همچنین جوایزی به یکصدتن ازدانش آموزانی که درپایان سال تحصیلی گذشته درامتحانات نهائی به رتبه اول دست یافته بودند اهداء شد.

●نقده-ساعت نه صبح روز۱۳ آبان دانش آموزان ومعلمین کلیه مدارس شهرستان نقده نیز دست بیک راهپیمائی باشکوه زدند راهپیمایان پس ازطی خیابان‌های این شهردرفرمانداری اجتماع کردند. دراین اجتماع پس ازتلاوت آیاتی ازکلام‌الله مجید حجت‌الاسلام رحیمی امام جمعه این شهرستان سخنانی ایراد کرد.

شرکت حجت‌الاسلام سالک درسمینار انجمنهای اسلامی آموزشگاههای جنوب شرق کشور

کرمان- بگزارش واحد مرکزی خبر از کرمان بعد از ظهر پریروز حجت‌الاسلام سالک مسئول واحد بسیج مستضعفین سپاه پاسداران انقلاب اسلامی درسمینار منتخبین انجمن‌های اسلامی دبیرستانها و هنرستانهای استانهای جنوب شرقی کشورمان شرکت کرد و دررسمیه رسالت انجمن‌های اسلامی دانش آموزی و ویژه‌گیهای اخلاقی اعضای این انجمن‌ها و همچنین سالروز ۱۳ آبان سخنانی ایراد کرد.

حجت‌الاسلام سالک در قسمتی از سخنانش از اعضای انجمن‌های اسلامی خواست ضمن فراگیری مسائل اسلامی از نظر معنوی واخلاقی نیز به خود سازی بپردازند و با بکارگیری قوه جاذبه اسلام درجذب نیروهای مومن و متعهد کوشا باشند.

احداث چهارباب حسینیه درروستاهای ملکشاهی

ایلام: با کوشش ایثارگران جهاد سازندگی ایلام عملیات ساختمانی چهارباب حسینیه درروستاهای گل‌گل- کلان، گل‌گل سفلی و داراب آبادبخش ملکشاهی بپایان رسیده مورد بهره‌برداری قرارگرفتند. همچنین کاراحداث یک باب دبستان درروستاهای شهیداحمد کشوری به اتمام رسید و آماده بهره‌برداری شد.

اعطای سردوشی به گروهی از سربازان درتبریز

تبریز- بگزارش واحد مرکزی خبر بامداد پنجشنبه گذشته در مراسم صبحگاه مشترک نیروهای مسلح جمهوری اسلامی ایران که با شرکت آقای طاهری استاندار آذربایجانشرقی- حجت‌الاسلام افری نماینده آیت‌الله ملکوتی امام جمعه تبریز و فرماندهان نظامی و انتظامی آذربایجانشرقی در مرکز آموزشهای پشتیبانی تبریز برگزار شد. گروهی از سربازان نیروی زمینی ارتش جمهوری اسلامی ایران پس از پایان آموزشهای نظامی - ایدئولوژی و آئین نامه باحد سردوشی نائل شدند.

بسم رب الشهداء و الصدیقین ولاتحسبن الذین قتلوا فی سبیل ا... امواتا بل احیاء عندربهم یرزقون

در آستانه دومین سالگرد سرباز شهید محمد کارگزار حماسه ساز جبهه های جنگ که در مبارزه با رژیم متجاوز بعثی عراق به درجه رفیع شهادت نائل آمد.

شهید محمد کارگزار جوانی عفیف که از دوران کودکی عشق به مذهب در او شکوفا بود با پیروزی انقلاب اسلامی ایران این عشق شکوفاتر گشت و همکاری خود را در راه پیشبرد انقلاب اسلامی با ارگانها شروع کرد و با آغاز جنگ تحمیلی مانند همه مردم انقلابی و مومن در پی فرمان امام خمینی عازم جبهه‌های جنگ شد و فعالانه در نبرد با مزدوران بعثی شرکت داشت.

او در یک خانواده اصیل و مذهبی بزرگ شد مادیات برایش ارزش نداشت و اگر هم حقوقی میگرفت در راه خانوادهاش استفاده میکرد و خود از آن حقوق استفاده نمیکرد.

ما شهادت این برادر عزیز را به امام امت و امت شهید پرور و خانواده او تبریک و تسلیت عرض میکنیم.

روانش شاد باد
پایگاه سوم شکاری- سید علی محمدی

بسمه تعالی

دعوت به همکاری

صندوق عمران مراتع جهت تکمیل کادر خود در تهران و بنادر جنوبی به تعدادی افراد مومن و متعهد به جمهوری اسلامی بشرح ذیل:

۱- لیسانس مدیریت علوم اداری یا علوم اجتماعی
۲- لیسانس مدیریت بازرگانی با تجربه مفید
۳- لیسانس مدیریت بازرگانی مسلط به زبان انگلیسی
٤- لیسانس حسابداری و حسابرسی با تجربه مفید
۵- حسابدار (دیپلم) با تجربه مفید
٦- لیسانس حقوق
۷- مهندس کشاورزی رشته حفظ نباتات یا زراعت مسلط بزبان انگلیسی
۸- مهندس کشاورزی رشته دامپروری
۹- فوق دیپلم کشاورزی یا تغذیه دام یا دیپلم با تجربه مفید در رشته تغذیه دام
۱۰- لیسانس یا فوق دیپلم آزمایشگاه تغذیه
۱۱- تکنیسین برق با تحصیلات فوق دیپلم برق یا دیپلم با تجربه مفید
۱۲- تکنیسین ماشین آلات با تحصیلات فوق دیپلم یا دیپلم با تجربه مفید
۱۳- اپراتور تلکس با تحصیلات لیسانس یا دیپلم با آشنائی بزبان انگلیسی و تسلط به ماشین‌نویسی لاتین
۱٤- تکنیسین راه و ساختمان
۱۵- تکنیسین تاسیسات

نیاز دارد، و درصورت موفقیت در آزمون کتبی و مصاحبه دعوت به همکاری مینماید.

داوطلبین میتوانند ضمن تکمیل فرم ذیل مدارک لازم را حداکثر تا تاریخ ٦۱/۸/۳۰ با پست سفارشی به آدرس تهران خیابان کریمخان زند، حرم‌بندجنوبی شماره ۳۲ صندوق عمران مراتع ارسال نمایند.

تاریخ آزمون کتبی ٦۱/۹/۱۵ میباشد محل امتحان در روز ٦۱/۹/۱۳ در دفتر مرکزی صندوق عمران مراتع اعلام میگردد.

مدارک لازم:
یکبرگ فتوکپی شناسنامه- فتوکپی آخرین مدرک تحصیلی- فتوکپی برگ نظام وظیفه- چهار قطعه عکس ٦×٤ خلاصه‌ای از سوابق و تجربیات.

نام‌ونام‌خانوادگی: تاریخ و محل تولد:
شماره شناسنامه: مدرک تحصیلی: سابقه کار:
آدرس:

تشییع پیکر پاک شهدای اسلام در خمینی شهر

خمینی شهر- خبرنگار جمهوری اسلامی: پیکرهای مطهر ۱۱ تن از رزمندگان اسلام که در میان آنها پیکر پاک شهید اسماعیل لری عضو شورای فرماندهی سپاه

وزیر مسکن از مجلس رای اعتماد گرفت

سرویس سیاسی جمهوری اسلامی

سرویس سیاسی جمهوری اسلامی- مجلس شورای اسلامی روز پنجشنبه جلسه علنی داشت، در این جلسه که با تلاوت آیاتی از قرآن مجید و بریاست حجت‌الاسلام والمسلمین اکبر هاشمی رفسنجانی تشکیل شد. پس از قرائت دو گزارش و بحث پیرامون طرح استیضاح وزیر مسکن وشهرسازی، ویس از دفاعیات وزیر مسکن وشهرسازی وسخنان تنی چند از نمایندگان در این رابطه واخذ رای بصورت علنی وباورقه، مجلس با ۱۰۲ رای موافق به مهندس محمد شهاب‌گنابادی وزیر مسکن وشهرسازی رای اعتماد داد.

تذکرات نمایندگان

گزارش خبرنگاران پارلمانی مادر ابتدای این جلسه رئیس مجلس تذکرات چند تن از نمایندگان را شرح زیر قرائت نمودند

● آقای اسماعیل فدائی نماینده سرپل ذهاب که بحث وزیر درمورد معرفی وزیر ارشاد اسلامی

● آقای دکتر احمد بهشتی نماینده فسا بوزارت راه درمورد راه فسا- قطب آباد

● آقای نعوی نماینده قائنات بوزارت راه درمورد تاسیس مجدد اداره راه قائن و شروع اسفالت راه مزری قائن و اسفالت راه کارخانه قند قهستان.

● آقای زرهانی نماینده درفول بوزارت کشور در مورد تقویت پرسنل آمار درفول برای تهیه شناسنامه بوزارت مسکن درمورد پیاده شدن هرچه زودتر قانون اراضی شهری درفول.

● آقای حسن‌زاده نماینده کاشمر بدولت درمورد تشکیل هیات بازرسی درسپهداری خراسان.

● آقای عمرو گیوی نماینده خلخال تشکر از پرسنل شهربانی و ژاندارمری و پاسداران کمیته انقلاب.

● آقای ارومیان نماینده مراغه بوزارت کشاورزی درمورد تامین انبار برای حفظ محصولات پیاز مراغه و عجب شیر

● آقای خلخالی نماینده قم بوزارت نیرو درمورد آب و برق گیوی و بوزارت راه درمورد جاده خلخال و بوزارت کشاورزی درمورد تهیه کود برای منطقه خلخال.

● آقای ملکوتی نماینده سراب بوزارت بازرگانی درخصوص جبران کمبود سهمیه آرد سراب.

● آقای فضلعلی نماینده گرمسار بدولت در خصوص تامین حبوبات وارده از سیل به روستاهای ابوانکی.

● آقایان هراتی و باغانی نمایندگان سرسوار بوزارت دادگستری درخصوص رسیدگی بروندانیان سرسوار.

● جمعی از نمایندگان استان کرمان و استان یزد بوزارت راه و ترابری درخصوص تسریع دراجرای پروژه راه نائین به اردستان.

● آقای یونس محمدی نماینده خرمشهر و شادگان بوزارت کشور درخصوص رسیدگی به مشکلات مهاجرین جنگی دردانشگاه کار شاهین شهر اصفهان

● آقای خسروی نماینده میاندوآب به شرکت مخابرات درمورد رفع نواقص تلفن میاندوآب تذکر دادند

● پاسخ وزیر مسکن بموارد استیضاح

پس از قرائت تذکرات نمایندگان به مسئولین اجرائی، مجلس وارد دستور شد و بحث پیرامون طرح استیضاح وزیر مسکن و شهرسازی که از جلسه قبل ناتمام مانده بود دنبال گردید. در جلسه علنی گذشته مجلس شورای اسلامی اسماعیل فردوسی‌پور و حسن روحانی و موحدی ساوجی و میرجعفری طی سخنانی درمورد ساختمانهای ساخته شده درمناطق زلزله‌زده طبس و تعمیر پادگانهای نظامی و دیگر مسائل عنوان شده درموارد استیضاح سخن گفتند سپس مهندس گنابادی وزیر مسکن ضمن اشاره به سیاست غلط رژیم گذشته و درآمد حاصل از نفت و افزایش تعداد جمعیت کشور در سالهای اخیر گفت:

درسال ۱۳۳۵ حدود ۱۳ میلیون نفر از مردم مملکت درروستاها بودند و حدود ۶ میلیون نفر در شهرها زندگی میکردند یعنی ۶۹ درصد درروستاها و ۳۱٪ در شهرها. در سال ۱۳۴۵ حدود ۱۶ میلیون نفر از مردم مملکت درروستا بسر میبردند و ۱۰ میلیون نفر در شهرها زندگی مینمودند. یعنی ۶۲ درصد درروستاها و ۳۸ درصد در شهرها. درسال ۵۵ حدود ۱۸ میلیون نفر از مردم مملکت درروستاها و حدود ۱۶ میلیون نفر در شهرها با مقایسه ارقام فوق متوجه میشویم که روستاهای ما که روی ۷۰ درصد مردم مملکت را درخود جای داده بودند امروز کمتر از ۵۰ درصد مردم مملکت در آن زندگی میکنند. بعبارتی براساس آمارهای موجود رشد جمعیت در ۲۰ سال اخیر در شهرها به ازاء هرصد نفر ۵ نفر و درروستاها به ازاء هرصد نفر ۱/۸ نفر یعنی یک سوم آن میتوان گفت ۲ تا ۳ درصد از رشد جمعیت شهرها به علت مهاجرت بی‌رویه از روستاها به شهر بوده است. و این آغاز بحران است.

در دهه ۲۰ تا ۳۰ بعلت تعادل بخشهای اقتصادی مشکلی بنام مشکل مسکن وجود نداشت. تعادل بین شهر و روستا بخش عمده زندگی سیاسی، اجتماعی و اقتصادی ایران بوده است. در این سالها روستا مرکز تولید است و شهر مرکزی است که به روستا خدمات میدهد و تولید داخلی در بخش کشاورزی مناسب میباشد. بعد از تسلط کامل آمریکا درسال ۱۳۳۲ درایران همراه با دراختیار گرفتن مهره‌های سیاسی و تسلط اقتصادی و سلطه‌فرهنگی غرب آغاز و همگام با آن مدهب‌زدائی و تبلیغ فرهنگ غربی و تجددطلبی، نفت تکیه‌گاه اصلی اقتصاد مملکت میشود و با غارت و تولید بیشتر نفت و چپاول سرمایه‌های اقتصاد ملی از حالت تعادل خارج و مرحله به مرحله باقتصاد تک محصولی نفت نزدیک میگردد.

تحولات سیاسی- اقتصادی درسال ۱۳۴۱ یعنی باصطلاح اصلاحات ارضی به توصیه کندی درایران و سپس در سایر کشورها تحت سلطه آمریکا نابودی کامل کشاورزی را بهمراه داشت. طرحهائی عمرانی بیحساب و هدایت جامعه بسوی جامعه مصرفی و بی توجهی به روستا و سوق سرمایه‌های حاصل از فروش نفت به سوی صنایع مونتاژ و عوض شدن نقش فئودالها بعنوان صاحبان کارخانه‌های بزرگ، ایجاد اشتغال در شهرها و فقر نسبی درروستاها در مقایسه با شهرها، نبودن حداقل امکانات درروستاها وگسترش خدمات در شهرها همه وهمه باعث رشد فزاینده مهاجرت از روستاها به شهر میشود.

این مهاجرت بصورتی است که در فاصله سالهای ۳۵، ۵۵ حدود ۷ میلیون نفر ازروستاها بشهرها مهاجرت مینمایند.

جمع کل واردات مواد غذائی در ۱۰ سال از حدود یک میلیارد و ۴۰۰میلیون دلار به حدود ۱۴میلیارددلار رسیده است. یعنی ۱۰برابر گردیده است.

وزیرمسکن و شهرسازی درادامه دفاع خودگفت: درسال ۱۳۵۵ جمعیت کل مملکت ۳۴میلیون که نزدیک ۱۸میلیون در روستاها و ۱۶میلیون درشهرها است و درحال حاضر جمعیت کل کشور حدود ۳۸میلیون و متجاوز از۱۹میلیون درشهرها و حدود ۱۹میلیون در روستاهامیباشد.

متوسط وسعت خانوار حدود ۵نفراست. تعداد کل واحدهای مسکونی درسال ۵۵حدود ۵/۵ میلیون بوده است که این رقم شامل واحدهای مسکونی با دوام، کم دوام، بی‌دوام، چادر و کپرهم است. تراکم نفرات درواحدهای مسکونی نزدیک ۶/۵ نفر و تراکم نفرات دراطاق حدود ۲نفر در کل مملکت میباشد.

درحال حاضر باتوجه به تراکم متوسط خانوار و کل جمعیت کشورواحدهای مسکونی موجود اعم از بادوام و بی‌دوام حدود ۳میلیون واحد مسکونی کمبوداست. که این ۲میلیون کیفی است و کمی ۳میلیون است. و باتوجه به رشد جمعیت هرسال این کمبود محسوس‌ترمیشود. علل این کمبود درگذشته افزایش قیمت و تغییرات وسعت خانوار، و تجدید بنای ساختمانها، تبدیل مصرف و درهم‌ریختگی زندگی سنتی و بوجود آوردن نیازهای کاذب و گرایش به تجمل‌پرستی. عمدتا مهاجرت از روستابه شهر و تغییرالگوی زندگی بوده است.

وزیرمسکن و شهرسازی افزود: منافع بلندمدت مملکت اگر دراین نظام همان منافع مردم است نباید فدای منافع کوتاه مدت شود دراینجهت است که میتوان سنجید که آیا مدیریت یکدستگاه تمام تلاش خود را بکارگرفته و از تمام استعدادهای خوداستفاده کرده است یاخیر.

وزارت مسکن و شهرسازی ارگانی است که بطورعمده برای اتخاذ واعمال سیاستها و تنظیم برنامه‌های جامع و هماهنگ بخشهای مربوط باتوجه به برنامه‌های عمومی مملکت دربخشهای کشاورزی، صنعت و خدمات برای ایجاد تعادل بین شهرها و جمعیت و وسعت شهرها تامین مسکن بمعنای اعم تحقق درجهت بهبود استانداردهای کمی و کیفی مسکن باتوجه به هدفها و مقتضیات اقتصادی و اجتماعی کشور و ایجاد برنامه‌های هماهنگ جهت شهرسازی و ساختمان‌سازی دولتی بوجودآمده است و تا تعیین هدفهای جدید براساس نظام برنامه‌ریزی و تشکیلاتی مملکت باید چنین خط‌مشی‌هائی را دنبال میکرده است. درحال حاضر بانک مسکن شرکت سهامی کارخانجات خانه‌سازی که چهار کارخانه را دردست احداث و بهره‌برداری دارد شرکت سهامی تاسیسات ساختمان، شرکت سهامی کارخانجات آسانسورسازی شیندلر، مرکزتحقیقات ساختمان و مسکن، سازمان مسکن و سازمان زمین شهری را زیرنظر دارد و براساس مصوبه شورای انقلاب درحدود ۱۲ شرکت بزرگ که مدیران آنها فراری و یا کار را ترک کرده‌اند و یا بعلل مختلف کارشان متوقف شده بوده است مدیر دولتی منسوب کرده است.

● ادامه دفاعیات مهندس گنابادی

مهندس گنابادی در جلسه علنی پنجشنبه مجلس شورای اسلامی در ادامه دفاعیات خود با اشاره به نکات اظهار شده از طرف استیضاح کنندگان و بیان این نکته که مواردی از مطالب عنوان شده خارج از موارد مذکور در متن استیضاح بوده در پاسخ این موارد و راجع به یکی از ۵ مورد استیضاح مبنی بر بی‌اعتبار کردن و از قداست انداختن بنیاد مسکن به نامه‌ای که برای حجت‌الاسلام رسولی نماینده امام ارسال داشته و نظر وی را در مورد ارتباط وزارت مسکن و شهرسازی با بنیاد مذکور جویا شده بود و همچنین پاسخ آن مبنی برفعال بودن وزارت مسکن در این مورد را قرائت کرد و اظهار داشت: یکی از کارهای اصلی وزارت مسکن در رابطه با بنیاد بوده، قانونی کردن بنیاد مسکن طبق نظر شورای نگهبان، در ارتباط قرار گرفتن آن با یک وزیر و از همه مهمتر آنکه هر روز کمکی که مردم به حساب ۱۰۰ می‌کنند زیادتر میشود و رقم بالای میلیون است و مردم در ماه قبل ۳۵ میلیون تومان به حساب صد پول ریختند و این از قداست انداختن نیست بلکه تائید و قداست بنیاد است و این را ما از انقلاب و امام داریم. وزیر مسکن و شهرسازی در رابطه با مورد دیگر استیضاح مبنی برگزارش کذب درباره عملکرد وزارت مسکن و شهرسازی در نوشهر گفت: قبل از انقلاب مرکزی بعنوان جهانگردی با عنوانهای دیگر در نوشهر می‌ساختند و چون این پروژه مردمی نبود، بعد از انقلاب به آن بودجه ندادند و کارش خوابیده است. قرار داد این پروژه در سال ۵۵ بسته شد و از همانموقع اجرای آن شروع شده است. و در شهریور ۵۹ که بدست وزارت مسکن و شهرسازی افتاد پیشرفت کار این پروژه ۲۵ درصد بود و الآن از جنگ بصورت نیمه تمام باقی مانده است.

مهندس گنابادی با اشاره به نکات اظهار شده از سوی دکتر روحانی در خصوص اهمالکاری وزارت مسکن و شهرسازی در رابطه با کارهای نیروی هوایی گفت: درزمانی که کارهای نیروی هوائی به وزارت مسکن واگذار شد، از ۱۰۴ پروژه، پیشرفت پروژه‌های دردست اجراء از نظر فیزیکی بدین گونه بود که تعداد قراردادهایی که پیشرفت کار آنها بیش از ۹۰ درصد بوده ۹ پروژه، تعداد قراردادهایی که پیشرفت کار آنها ۸۰ تا ۹۰ درصد بوده ۷ پروژه و تعداد قراردادهایی که پیشرفت کار آنها ۷۰ تا ۸۰ درصد بوده ۸ پروژه، تعداد قراردادهائی که پیشرفت کار آنها ۶۰ تا ۷۰ درصد بوده ۸ پروژه و تعداد قراردادهائی که زیر ۶۰ درصد پیشرفت داشته ۲۶ پروژه بوده است، بنابراین مراتب فوق مؤید این مطلب است که در زمان انتقال پروژه‌های نیروی هوایی بوزارت مسکن و شهرسازی حدود ۵۰ درصد کارهای منتقل شده پیشرفت کاری زیر ۶۰ درصد داشته اند در حالیکه گفته شده است که پیشرفت کاری ۷۵ تا ۹۰ درصد بوده است و توسط این وزارتخانه از هزینه معادل ۵ میلیارد تومان، ۲/۴ میلیارد تومان پروژه تحویل موقت و ۲/۲ میلیارد تومان از کارهای نیروی هوائی تحویل قطعی شده است.

وی در بخش دیگری گفت: برای اتمام پروژه های نیروی هوائی ۱۱ میلیارد تومان اعتبار لازم است و این مبلغ کل بودجه وزارت مسکن و شهرسازی در سال ۶۰ بوده است و اگر بنا به اتمام پروژه های نیروی هوائی بود باید برنامه های وزارت مسکن تعطیل میشد. وی افزود: افتخار ما این است که سرای نیروی هوائی و نیروی زمینی بیشتر از جاهای دیگر کار کردیم، ما از جاهای دیگر کم کرده ایم و کارهای نیروی هوائی را به انجام رساندیم.

وزیر مسکن و شهرسازی در دنباله سخنان خود به روکش باند پایگاههای نظامی اشاره کرد و گفت: ای کاش مکاتبات را در اختیارتان میگذاشتند، من این مکاتبات را در اختیار ریاست محترم مجلس میگذارم و خلاصه اینکه این کارها برعهده وزارت مسکن‌بودوه۸سال‌پیش‌پس‌باند تحویل قطعی شده و تعمیر و نگاهداری آن از وظایف خود نیروهاست و سقوط هواپیمایی که آقای روحانی اشاره کردند، بعلت نقص فنی هواپیما و عدم آموزش کافی خلبان بوده است و این باند هم اکنون مانند باندهای دیگر مورد استفاده می‌باشد. جای تعجب است در حالیکه این وزارتخانه ۲۵۰ میلیون تومان جهت انجام این کار تخصیص میدهد و تاکنون ۱۷۵ میلیون تومان تحویل نیروی هوائی گردیده، آنها فقط ۴۷ میلیون تومان صورتحساب دادند که آنهم در موارد دیگری خرج شده است و از این مبلغ ۵۰ میلیون تومان دیگر جهت انجام کارهای ضروری در اوایل جنگ تحمیلی به برادران‌نیروی هوائی واگذار گردیده که برای احداث چاه و پرداخت اضافه‌حقوق مصرف شده است.

مهندس گنابادی ضمن اشاره به پرونده های موجود در برد دکتر روحانی در رابطه با تعمیر باندهای پایگاههای نظامی اظهار داشت: اگر شما این پرونده ها را به دادگاه ندهید ماخودمان خواهیم داد و خواهان پیگیری این مسائل توسط دادگاه دیصلاح خواهیم شد.

وی همچنین اظهارات دکتر روحانی در مورد فساد در شرکت«محک» را مردود دانست و گفت: اگر چنین چیزی ممکن است و صحت دارد مسئولیت آن بعهده مأمورین پایگاه است.

وزیر مسکن و شهرسازی در پایان در رابطه با سخنان اسماعیل فردوسی پور پیرامون ساختمانهای ساخته شده در مناطق زلزله زده طبس اظهار داشت: در این رابطه در طبس ۵۵۹ مترمربع ساختمان سازی شده‌است و ما در این مورد مشکلات بسیاری از قبیل حمل و نقل شن و ماسه و سیمان و حتی آب از مناطق دیگر به محل داشتیم و باتوجه به کمبود امکانات، امکان اشکال در این ساختمانها وجود دارد اما باید توجه داشت که برادران در این زمینه واقعاً زحمت کشیده اند. مهندس گنابادی در زمینه اراضی شهری و مشکلات مسکن نیز توضیحاتی ارائه داد.

● دفاع از وزیر مسکن

پس ازسخنان مهندس گنابادی سیدابوالحسن حائریزاده نماینده مردم بیرجند ضمن تأکید براین مطلب که آقای گنابادی از با اعتبارترین وزرای جمهوری اسلامی است وچهاردورمرای اعتماد گرفته است بدفاع ازوزیر مسکن وشهرسازی پرداخت وکیفیت طرح استیضاح را خلاف آئین‌نامه داخلی مجلس دانست ومتذکر گردید که باید مورد یاموارد استیضاح بوضوح وصراحت ذکر شده باشد که این کار صورت نگرفت.

وی در ادامه اظهاراتش افزود: وزیری که درکابینه ٤ دولت به مجلس معرفی شده ورای اعتماد گرفته وهنوز باقی است، خودگواهی برصداقت ایشان می‌باشد، حائریزاده درمورد ساختمانهای احداث شده درمناطق زلزله‌زده طبس گفت: ساختن ساختمانی که دقیقاً ضدزلزله باشد هنوز ممکن نیست و یک مسئله نسبی میباشد واین نوع ساختمانها مخارج زیادی را نیز در برخواهد داشت. بادرنظر گرفتن اعتباراتی که دراختیار وزارت مسکن بوده است وباتوجه به حجم کارهایی که انجام شده است اینگونه که آقای فردوسی‌پور درجلسه قبل گفتند نیست.

وی همچنین گفت: باتوجه به ۱۲ هزار واحدی که ساخته شده است نمیتوان گفت که اشکالاتی وجودنداشته است. اما واقعاً باید توجه داشت که درمجموع معدل خوب بوده استوکارهای فراوانی را ایشان انجام داده‌اند.

وی افزود: باید کل مسائل را درنظر گرفت، آنهم درجای زلزله‌زده‌ای مثل طبس که ماسه و شن‌وسیمان راباید ازجائی دیگر برای آنجا تهیه کنند.

حائریزاده درپایان گفت: چرا اینقدر تهمت به افراد می‌زنند، چرا وقتی که یک خلاف می‌بینند بلافاصله آن مورد را بزرگ می‌کنند باید توجه داشت که دراین وسعت کاری که انجام شده یکی دومورد خلاف هم پیش می‌آید-درست است که درجاهائی ساختمان مقاومت ندارد و در این مورد معلوم است که پیمانکار خیانت کرده است وباید محاکمه شود.

دکتر عباس شیبانی نماینده مردم تهران نیز در دفاع از وزیر مسکن وشهرسازی اظهار داشت: من چون عضو هیأت حسابهای ۱۰۰ امام بودم حواسم دراین باره صحبت کنم. مسئله این است که بررسی کنیم که آیاکارهایی را که مهندس گنابادی انجام داده‌اند، درجهت انقلاب بوده یاخیر. باتوجه به امکاناتی که دراختیار ایشان بوده است باتوجه به این نکته بررسی کنید که ایشان کارکرده است یاخیر، درباره طبس بوادرمان صحبت کردند ودرست است که اشکالاتی بوده است. مسئله مسکن واینگونه مسائل درست است که وجود دارد اماباید توجه داشت که‌مسئله‌مسکن‌مسئله‌ای نیست که در عرض یک یادوسال حل شود، کارساختمانی موقعی خوب انجام میشود که تمام امکانات درنظر باشد مصالح ساختمانی به حدکافی موجود باشد. وی سپس درمورد سوابق مهندس گنابادی مطالبی را بیان کرد وگفت ایشان راهمه می‌شناسند من خودم خیلی وقت است که ایشان را می‌شناسم ایشان فردی است که تاتوانسته برای انقلاب کار کرده است وخواهشم ازنمایندگان این است کسیکه درمورد ایشان بدقت قضاوت کنند.

سپس دکتر حسن روحانی یکی از استیضاح کنندگان گفت: بنده ازحرفهائی که ایشان زدند قانع نیستم حتی یک درصد ازسئوالهای مرا پاسخ نداده‌اند.

وی سپس گزارشات مهندس گنابادی را نادرست توصیف کرد واظهارداشت: ایشان در مورد باند وپایگاه صحبت کردند ومسائلی را مطرح نمودند که واقعاً جای تاسف است ایشان ازمسائل باندها اطلاع ندارند.

وی آنگاه به بحثی از گزارش بازرسی نیروی هوائی اشاره کرد وگفت: بخاطر عدم اجرای صحیح وزارت مسکن،خسارات فراوانی به نیروی هوائی وارد شده است وحتی خسارت جانی نیز داشته است. روکش باندها اگر بوزارت مسکن مربوط نبوده پس چرا درتاریخ ۶۰/۳/۱۸ امضاء وتعهد کردند که انجام دهند ودرکمیسیون مربوطه شرکت میکردند.

روحانی درمورد شرکت محک گفت: من گزارش شخصی را که ازطرف برنامه وبودجه رفته بود به آنجا همچنین گزارش سپاه پاسداران چابهار را اینجا قرائت کردم واین طور نیست که این گزارش را خودم یانیروی هوایی داده باشد.

وی درپایان گفت: من معتقدم که این وزارتخانه برای اینکار صلاحیت‌ندارد.

پس از آن مهدی طیب نماینده مردم نائین در این رابطه گفت: وزارت مسکن و شهرسازی ٦ هزار واحد مسکونی درتهران را از سازمان صنایع ملی بعهده گرفته است که قرار بوده کارهای باقی مانده را به اتمام برساند. بعداز انقلاب بطور متوسط کارهایی که در این واحدها انجام شده بود، حدود ۵۰ درصد بوده است و بعداز آن بعهده وزارت مسکن قرار گرفت تا پروژه ها را باتمام برساند ولی مدت زیادی می‌گذرد و وزارت مسکن بدلیل اینکه نقشه‌ها را ندیده است طفره می‌رود. مهدی طیب در ادامه سخنانش به چند پروژه دیگر اشاره کرد و مدعی شد که وزارت مسکن و شهرسازی تاکنون آنها را تمام نکرده است.

سپس وزیر مسکن و شهرسازی مجدداً به پاسخ مسائل طرح شده پرداخت و دربخشی از سخنانش اظهار داشت: در مورد اینکه برادران گفتند که چرا از کمیسیون فنی صحبت نشد باید بگویم که گزارش این کمیسیون در جزوه‌ای که خدمت برادران است آمده است و اگر لازم می‌بود با توجه به فرصتی که داشتم مطرح میکردم.

وی همچنین گفت: ما آنچه که در نیروی هوائی امکانات داشتیم خرج کردیم به اضافه مقداری دیگر در حالیکه اگر نیروی هوائی خود عهده دار این کار بود حتی امکان داشت این مقدار را هم خرج نکند.

مهندس گنابادی در مورد سقوط یک هواپیما در رابطه با باند گفت: این امر به وزارت مسکن ربطی نداشته و مقصر آن ما نیستیم و تعمیرات باند بعهده خود نیروی هوائی بوده است وی با اشاره به سخنان طیب گفت: ایشان در پایان استیضاح دیگری را مطرح کردند که درحال حاضر وقت نیست پاسخ بدهم اما باز اشاره می‌کنم که مردم نگویند وزیر مسکن از ٦ هزار مسکن که درتهران وجود دارد بی‌اطلاع است اینطور نیست، باید توجه داشت که ما درفکر هستیم و در این رابطه است که شهرک اکباتان را آماده فروش نمودیم.

وزیر مسکن و شهرسازی در رابطه با صداقت یا عدم صداقت فرماندهان نیروی هوائی گفت: این برادران از برادران حزب‌اللهی هستند، بطوری که میشود پشت سر آنها نماز خواند و این را قبول دارم، اما این مسائلی که مطرح میشود بر صداقت ربطی ندارد و مسائل فنی است و مسائلی است در رابطه با برنامه‌ریزی و ساختن ساختمان.

وی پیرامون مسئله صدور مجوز مسکن اظهار داشت: البته در این رابطه اشکالاتی بوده است ولی قاطعانه میگوئیم که بعداز یک ماه کسانی که امتیازاتش را داشته باشند، به آنها جواب داده خواهد شد ومجوز مسکن به آنها داده میشود.

وزیر مسکن و شهرسازی ضمن تقاضای رای اعتماد از نمایندگان اظهار داشت: با توجه به بحثهائی که انجام شد، هرطور که نمایندگان صلاح میدانند قضاوت فرمایند.

● نتایج آراء مأخوذه

آنگاه نسبت به استیضاح وزیر مسکن و شهرسازی رایگیری بصورت علنی و با ورقه انجام شد که پس از شمارش نتایج آراء مأخوذه بدین شرح توسط ریاست مجلس قرائت شد: عده حاضر درجلسه ۱۸۱ نفر، کل آراء ۱۷۲ رای، آراء موافق ۱۰۲ رای، آراء مخالف ۵۷ رای، آراء ممتنع ۱۳ رای. در نتیجه مجلس شورای اسلامی یک بار دیگر به آقای مهندس شهاب الدین گنابادی وزیر مسکن و شهرسازی رای اعتماد داد

سگزارش خبرنگاران پارلمانی جمهوری اسلامی در پایان این اجلاس سئوال محسن رائی نماینده مردم میاندوآب از وزیر کشاورزی درخصوص علت انتقال کشتارگاه مغان به اردبیل و همچنین سئوال محمدرضا عباسی فرد نماینده مردم کوهدشت و چگینی از وزیر دادگستری در مورد علت صدور حکم دادگاه خرم‌آباد، بدون تشکیل محکمه توسط هیأت رئیسه اعلام وصول گردید.

جلسه علنی پنجشنبه ساعت ۱۲ و ۲۰ دقیقه خاتمه یافت، مجلس شورای اسلامی ساعت ۸ صبح فردا (یکشنبه) جلسه علنی خواهدداشت.

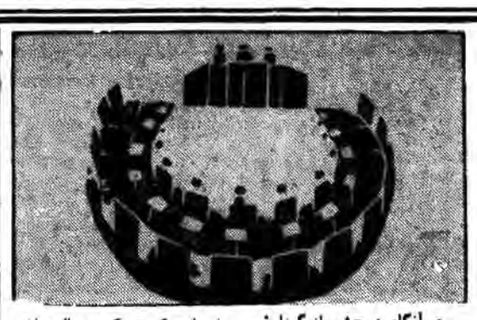

وزیر مسکن و شهرسازی:

● کمک روزافزون مردم به حساب ۱۰۰ در تأیید و قداست بنیاد مسکن است.

● افتخار ما این است که برای نیروی هوائی و نیروی زمینی بیشتر از جاهای دیگر کار کرده‌ایم.

● کسانیکه امتیازات تعیین شده را دارا باشند، بعداز یکماه مجوز مسکن به آنها داده خواهد شد.

● برای اتمام پروژه‌های نیروی هوائی ۱۱ میلیارد تومان اعتبار لازم است و این مبلغ کل بودجه وزارت مسکن و شهرسازی در سال ۶۰ بوده است.

● نتیجه آراء مأخوذه نسبت به استیضاح وزیر مسکن و شهرسازی: عده حاضر در مجلس ۱۸۱ نفر، کل آراء ۱۷۲ رای، آراء موافق ۱۰۲ رای، آراء مخالف ۵۷ رای، آراء ممتنع ۱۳ رای.

در کمیسیون برنامه و بودجه:

لایحهٔ متمم قانون بودجه سال ٦١ پس از تصویب تقدیم مجلس شد

در کمیسیونهای مختلف مجلس چند لایحه پس از بررسی تصویب شد.

. در جلسه کمیسیون امور بازرگانی مجلس که با حضور قائم مقام معاون وزارت بازرگانی و معاون وزارت امور خارجه تشکیل گردید پروتکل بین دولت جمهوری اسلامی ایران و جمهوری عربی سوریه با تغییراتی- بتصویب رسید.

در جلسه کمیسیون آموزش- فرهنگ- تحقیقات تاسیس سازمانی جهت عهده‌دار کارتربیت معلم بحث و بررسی بعمل آمد و مورد تصویب قرار گرفت.

جزئیات بحث بجلسات آینده موکول گردید.

کمیسیون برنامه و بودجه مجلس طی ۱۷ جلسه با حضور کارشناسان آن سازمان و مسئولین دولتی لایحه متمم قانون بودجه سال ٦١ را بررسی و پس از اصلاحات و تصویب تقدیم مجلس نمود.

کمیسیون اصل ۹۰ جلسه داشت در این جلسه مسئولیتها و نحوه کار اعضاء توضیح داده شد ضمناً گزارش کمیته آموزش عالی در رابطه با شکایت ۲۳٦ نفر از دانشجویان بکمیسیون ارائه گردید و کمیسیون جهت بررسی دونفر را مامور رسیدگی این موضوع نمود.

کمیسیون خاص طرح خدمت وظیفه عمومی نیز جلسه داشت در این جلسه مواد ۱ تا ٤ این طرح مورد بررسی قرار گرفت و با اصلاحات و الحاقاتی بتصویب رسید.

در جلسات کمیسیون امور قضائی طرح موجر ومستاجر و لایحه مجازات اسلامی بخش دیات مورد بحث و بررسی قرار گرفت و موادی چند از آنها بتصویب رسید.

بسمه تعالی

آگهی استخدام

شرکت ملی نفت ایران(تابعه وزارت نفت) جهت تامین کادرفنی و مهندسی خود درمناطق نفتخیز- جنوب (اهواز،آغاجاری و گچساران) افرادی (مرجحاً باتجربه) را پس از انجام مراحل مصاحبه دراهواز که دارای مدارک تحصیلی و شرایط ذیل باشند بصورت قراردادی یکساله (قابل تمدید) بهمکاری دعوت مینماید.

ردیف	رشته‌های موردنیاز	ردیف	رشته‌های مورد نیاز
۱	لیسانس مهندسی راهوساختمان	۱۱	لیسانس مهندسی هیدرولیک
۲	لیسانس مهندسی مکانیک	۱۲	لیسانس نقشه‌برداری
۳	لیسانس مهندسی برق	۱۳	لیسانس دریاداری(ناخدایدک‌کش)
٤	لیسانس مهندسی متالوژی	۱٤	لیسانس اقتصاد
۵	لیسانس مهندسی ابزاردقیق	۱۵	لیسانس فیزیک، ریاضی
٦	لیسانس مهندسی‌مخابرات، الکترونیک	۱٦	لیسانس مهندسی سازه
۷	لیسانس مهندسی عمومی	۱۷	لیسانس فنی (متفرقه)
۸	لیسانس مهندسی شیمی	۱۸	دکترای شیمی
۹	لیسانس مهندسی نفت	۱۹	لیسانس مهندسی صنایع
۱۰	لیسانس مهندسی زمین‌شناسی	۲۰	لیسانس مهندسی گازطبیعی

شرایط عمومی

۱- معتقد و متعهد به نظام جمهوری اسلامی ایران

۲- دارابودن ملیت ایرانی و متدین بیکی از ادیان رسمی کشور

۳- شاغل نبودن درسازمانهای‌دولتی و یا وابسته به دولت

٤- ارائه گواهی یا استعفانامه مبنی برنداشتن تعهد خدمت درهیچیک از سازمانهای دولتی و یا وابسته بدولت پس از قبول شدن درامتحان مصاحبه

۵- تائید صحت مزاج ازطرف بهداری و بهداشت شرکت ملی نفت مناطق نفتخیز

کلیه داوطلبان واجدشرایط و همچنین سایر کسانیکه قبلاً تقاضای کارهمراه با مدارک جهت استخدام بشرکت نفت ارائه نموده‌اند نیزمیتوانند جهت ثبتنام و تعیین تاریخ مصاحبه، فرم ذیل را تکمیل و همراه با مدارک موردنیاز حداکثر تادوهفته بعداز درج این آگهی بآدرس: اهواز- کوی فدائیان اسلام(نیوسایدسابق)- ساختمان مرکزی شرکت نفت(دوطبقه)- اطاق شماره اف- ۱۱۱ بوسیله پست سفارشی ارسال داشته یا شخصاً تسلیم نمایند.

مدارک لازم

۱- فتوکپی آخرین مدرک تحصیلی و ریزنمرات دانشگاهی

۲- فتوکپی کامل شناسنامه

۳- فتوکپی کارت پایان خدمت نظام وظیفه یا معافیت دائم

٤- ۲قطعه عکس٤×٦

۵- فتوکپی گواهی سوابق کار

نام: نام خانوادگی:

تاریخ‌تولد: محل‌تولد:

آخرین مدرک‌تحصیلی: وضعیت خدمت‌وظیفه:

وضعیت تاهل: نوع شغل موردرخواست:

آدرس دقیق بستی:

شماره‌تلفن:

بسمه تعالی

وزارت بازرگانی
مرکز تهیه و توزیع منسوجات

درجهت بثمررسانیدن اصل ۴۴ قانون اساسی جمهوری اسلامی ایران کالاهای زیر جهت توزیع در اختیار شرکت‌های تعاونی و موسسات تولیدی زیر قرار گرفته است که طبق ضوابط و مقررات مربوطه توزیع نمایند.

توضیح: قیمت هرمتر چلوار برای مصرف کننده

چلوار عرض ۹۰ هرمتر ۱۲۰ ریال

چلوار عرض (۱۲۰ و ۱۲۵) هرمتر ۱۸۹ ریال

چلوار عرض (۱۳۷ و ۱۴۰) هرمتر ۲۲۰ ریال

نام شرکت تعاونی	عرض پارچه	متراژ
شرکت تعاونی مهدیشهر	۹۰	۴۵۰۰
شرکت تعاونی محلی تهران	۱۳۷	۲۰۰/۰۰۰
بنیاد مسکن	۱۲۰	۱۴۴۰
شرکت تعاونی طبس	۹۰	۴۰۰۰
شرکت تعاونی تربت‌حیدریه	۹۰	۱۲۰۰۰
شرکت تعاونی امل	۹۰	۱۲۰۰۰
شرکت تعاونی گناوه	۹۰	۵۶۰۰
شرکت تعاونی خرم‌دره	۹۰	۴۰۰۰
شرکت تعاونی گیوی	۹۰	۴۰۰۰
شرکت تعاونی بی‌ریز	۹۰	۴۰۰۰
شرکت تعاونی کهکیلویه	۹۰	۴۰۰۰
شرکت تعاونی ایلام	۹۰	۲۴۰۰۰
شرکت تعاونی مترفروشان تهران	۹۰	۳۰۴۰۰
شرکت تعاونی متر فروشان تهران	۱۳۷	۵۰۰/۰۰۰
شرکت تعاونی متر فروشان تهران	۱۴۰	۹۰۰۰
شرکت طاقه‌فروشان تهران	۹۰	۱/۴۴۰/۰۰۰
شرکت طاقه‌فروشان مرند	۱۴۰	۱۱۲۵۰
شرکت طاقه‌فروشان گلپایگان	۹۰	۸۳۶۰
شرکت طاقه‌فروشان ایذه	۱۴۰	۹۰۰۰
شرکت طاقه‌فروشان اسلامی ایوانذره	۱۴۰	۲۲۵۰
شرکت طاقه‌فروشان اسلامی ایوانذره	۱۲۵	۲۲۷۰
شرکت تعاونی کوهبنان	۹۰	۲۲۸۰
شرکت تعاونی شیروان	۱۴۰	۷۵۰۰
شرکت تعاونی خلخال	۹۰	۵۳۲۰
شرکت تعاونی بیشوا	۹۰	۴۰۰۰
شرکت تعاونی هشتبر طوالش	۱۴۰	۱۵۰۰۰
شرکت تعاونی شادگان	۱۴۰	۳۷۵۰
شرکت تعاونی مسجد سلیمان	۱۴۰	۷۵۰۰
شرکت تعاونی مسجد سلیمان	۹۰	۸۰۰
شرکت تعاونی علی‌آباد کتول	۱۴۰	۷۵۰۰
شرکت تعاونی بوسود وبودشه	۱۴۰	۷۵۰۰
شرکت تعاونی میمه	۱۴۰	۳

قوی دل باشید و با قدرت عمل کنید که خداوند پشتیبان شماست

امام خمینی

صدامیان درنزدیکی خاکریزهائی که روزی آنها را سدی غیرقابل نفوذ می‌پنداشتند، برخاک ذلت افتاده‌اند و رزمندگان اسلام به جمع‌آوری غنائم مشغولند

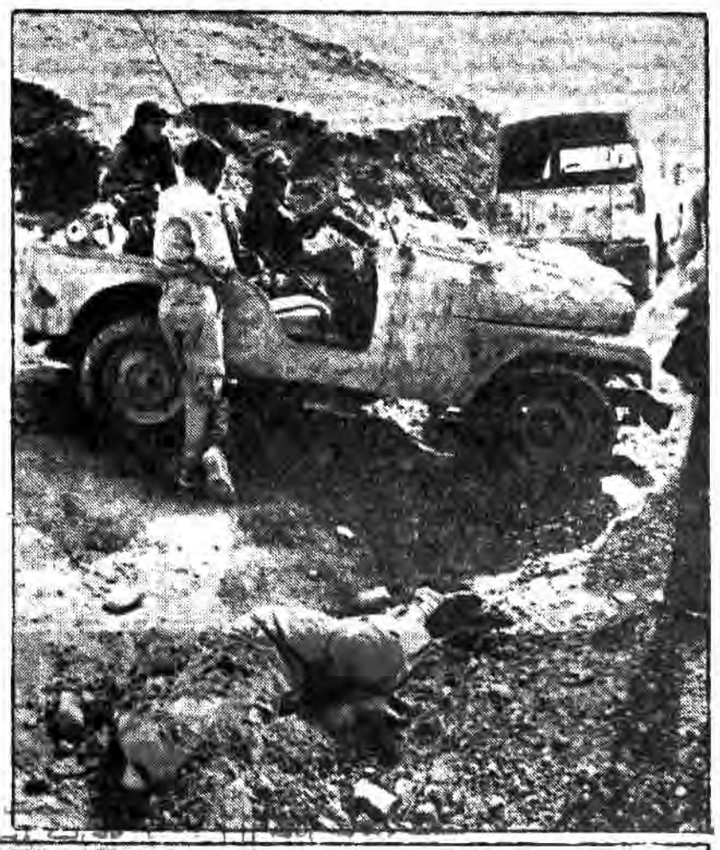

گذرگاهها و بلندیهای صعب‌العبور با حمله شبانگاه سپاهیان اسلام و پیش از آنکه صدامیان مجال دفاع از خویش را یابند به تصرف درآمد

مبارک باد برشما این پیروزی بزرگ. که بابرکف گرفتن جان‌هایتان یافته‌اید. تا حمله‌ای دیگر و فتحی دیگر مهیای نبرد باشید که از عمرصدام چند نفسی بیش نمانده است.

اگر می‌دانستیم اینطرف به آدم انار می‌دهند زودتر می‌آمدیم. آنطرف بما چه‌ها که نگفتند چه شبهائی که از ترس حمله تا صبح با بی خوابی گذشت. گفته بودند که ایرانیها هر کس‌خودرا تسلیم کند می‌کشند. اساسا چیزی بنام اسیر نمی‌شناسند. خدا را شکر که توفیق اجباری شامل حال شد و فهمیدیم که دروغ تا شاخدار نباشد کسی آنرا باور نخواهد کرد.

بعثی‌ها ... توجیهی برای شکست‌ها پیدا کرده‌اند: "ما قصد اشغال زمین کسی را نداشتیم. فقط می‌خواستیم نظامی ایران را درهم بشکنیم که شکستیم حالا هم کم کم عقب‌نشینی می‌کنیم"؛ بعثی‌ها حرف زیاد می‌زنند ولی کو "راستی"؛ برای جاده‌هائی که می‌خواهند تخلیه کنند تا بلو کیلومترشمار نصب کردن! «البیات ۸ کم، جدیزیه ۹ کم» خدا لعنت کند دروغگو را.

پسرک سبحی مجروح می‌گوید: سه روز پیش تیر خوردم. الان دیگر تا آخر عملیات تمام شده، بچه‌ها حتما خیلی خوشحالند، الله‌اکبر الله‌اکبر می‌گن، راستی پام خیلی درد می‌کنه، نکنه بگن دیگه نمی‌تونی برگردی.

آیت‌الله موسوی اردبیلی، امام جمعه موقت تهران:

یک ایران اسلامی مقتدر به نفع منطقه است

سرویس سیاسی جمهوری اسلامی

سرویس سیاسی جمهوری اسلامی- نماز وحدت آفرین و دشمن شکن جمعه دیروز تهران با حضور جمعی از شخصیتهای مذهبی، سیاسی کشور، خانواده‌های معظم شهداء، معلولین عزیز انقلاب اسلامی وانبوه میلیونی امت همیشه در صحنه حزب‌ا... وبه امامت آیت‌ا... موسوی اردبیلی، رئیس دیوانعالی کشورو امام جمعه موقت درمیعادگاه همیشگی عاشقان ا... دانشگاه تهران وخیابانهای اطراف آن برگزارشد.

●سخنان وزیر کشور

نگارش خبرنگاران مامراسم نماز جمعه دیروز تهران باآیاتی چند ازکلام‌ا... مجید آغاز وسپس سرودی توسط گروه سرود ندای اسلام اجراء شد. پس ازآن حجت‌الاسلام ناطق نوری، وزیر کشور سخنوار سخنرانی قبل ازخطبه‌ها به ایراد سخنرانی پرداخت. وی ابتدا ضمن تبریک پیروزیهای اخیررزمندگان دلیر اسلام به امام زمان (عج) ونائب برحقش امام امت وملت مسلمان وشهید پرور ایران، به بیان ویژه‌گی‌های خط شیطان و خط خدا و پیامبر وامام پرداخت واظهارداشت:

«یکی ازعلائم خط شیطان این است که معمولاً وعده فقر، تهیدستی وبیچارگی وذلت میدهد ودرمقابل آن خط خدا وعده مغفرت وفضل وامید میدهد. هرانقلابی پس ازپیروزی بامشکلات زیادی روبرو خواهد بودوانقلاب اسلامی ایران بخاطر تز نه شرقی ونه غربی که همواره درمقابل استکبار جهانی ایستاده باعث شده که عوامل ابرقدرتها نیز درمقابل این انقلاب پیکارنشیند. درهمین مدت پس ازپیروزی انقلاب که ملت ایران باتمام مشکلات روبرو بود واحتیاج به نوید وامید و وجود اعتماد به نفس درمردم وروح توکل برخدا داشت، خطوط وجریانها چگونه با ملت برخورد کردند.

درتمام قرآن نمی‌توانید یک آیه‌ای بیداکنید که خداوند مردم و مؤمنین رادعوت به ترس وفقر درزندگی مادی کرده باشد وآنچه که درآن خوف است، خوف ازعذاب خداوند بسبب بی‌توجه بودن به مسئولیتهای دنیاست.

خط شیطان خط ایجاد ترس وفقر وتهیدستی وتهی کردن دل مردم است.

●خیانتهای دولت موقت

وزیر کشور با اشاره به پیدایش کمیته‌های انقلاب اسلامی وتشکیل دولت موقت اظهارداشت: درآنروزی که ازگیانهای کشورهمگی ازهم پاشیده شده بودند، کمیته‌های انقلاب اسلامی بدست جوانان دلسوز ورزمنده هرمحلی تشکیل شد وتمام کارهاراایها بدوش گرفتند. روزی نبود که تعدادی ازآنهاتوسط صد انقلاب بشهادت نرسند. این کمیته‌های انقلاب بودند که درآن شرایط امنیت رادرکشور تامین کردند وهم اکنون نیز اینهاباپاسداران عزیز حافظ امنیت جامعه هستند. یک نهادی که این قدر به انقلاب خدمت می‌کرد،توسط مسئولان دولت موقت کوبیده میشد ودرعوض ازمنافقین وچریکهائی فدائی تشکر می‌کردند. دولت موقت افرادی مثل یونسی راکه ملحد ومکر خداوند به سمت استاندارکردستان منصوب می‌کرد وبودجه کشوراطریق اوداراختیار کومله ودمکرات قرار می‌گرفت. اگربگوئیم که شما (دولت موقت وبهشت آرادی) یونسی رابه کردستان فرستادید وبزرگترین جنایت رابه ملت کردید ویااینکه فلان منافق رااستاندارمازندران کردید وآن همه جنایت کردید، این هتک شماست یاباز گو کردن ظلم براین ملت است؟

●روزنامه‌های انقلاب اسلامی ومیزان درخط شیطان بودند

ناطق درقسمت دیگری ازسخنانش به مطالب روزنامه‌های میزان وانقلاب اسلامی درزمان بنی‌صدر خائن وفراری اشاره کرد وبیان داشت:

وقتی انسان روزنامه‌های انقلاب‌اسلامی و میزان را می‌خواند، احساس می‌کرد که دیگر آخرین روز انقلاب است و اقتصاد، محلی و جمهوری‌اسلامی درحال از هم پاشیدگی است و این همان خط شیطان بود. نوبری جنبت یک دفعه آماری بدروغ و برخلاف مصالح انقلاب در جامعه منتشر می‌کرد و جو ترس از لحاظ اقتصادی در مردم ایجاد می‌کرد و درمقابل شهیدرجائی به مردم امید می‌داد و می‌گفت ما جنگ را ادامه میدهیم و هروقت که اسلحه‌هایمان تمام شود، تازه اول جنگ ملت ایران است و با کوکتل مولوتف به جنگ با متجاوزین خواهیم رفت و سربوشت جنگ را در میدان جنگ مشخص خواهیم کرد.

وزیر کشور سپس بااشاره به ترس و وحشتی که بخاطر فقر در بعضی از جوانها که قصد ازدواج کردن دارند، گفت:

بعضی‌ها به لحاظ ترس از فقر ازدواج نمی‌کنند، شیطان وعده فقر میدهد، اما خداوند می‌فرماید که اگر فقیر و نهیدست هم هستید، نترسید و بروید ازدواج کنید و خداوند شما را بی‌نیاز خواهد کرد.

خط شیطان و عدهٔ فقر می‌دهد و خط خدا و خط امام وعدهٔ غنا و بی‌نیازی میدهد. خطشیطان در مردم ایجاد وحشت می‌کند قرآن می‌فرماید که اگر به خداوند و پیامبر و روز قیامت ایمان داشته باشید واز مومنین باشید. سست واندوهگین نشوید، چون شما برترید.

● امام همیشه به امت امید داده است

وی با بیان این مطلب که از سال ٤١ تاکنون پیامها و سخنرانیهای امام امت همواره براین محور قرار داشته که به امت امید و نوید پیروزی داده است، اظهار داشت:

آنروزیکه دردناکترین خبرها به امام می‌رسید، ایشان می‌فرمودند که فتح و پیروزی نزدیک است و نترسید و به جلو بروید و این خط خداست.

امام امت درسال ٤٣ درنطق خویش بمناسبت کاپیتولاسیون فرمودند: رئیس‌جمهور آمریکا بداند که منفورترین افراد نزد ملت ایران است. خط‌خدائی از سال ٤٣ به آمریکا حمله می‌کند و خط شیطان و آمریکا درسال ٥٦ هم می‌ترسد که به شاه نوکر آمریکا حمله کنند. یکی از لیدرالها قبل از پیروزی انقلاب می‌گفت که به امام بگوئید که به شاه حمله نکند، برای اینکه ماناچاریم با زیر سلطه آمریکا باشیم و یا شوروی و اگر قرار باشد یکی از این دو تا را انتخاب کنیم، آمریکا بهتر است! اینها نمی‌توانستند تصور کنند که ما می‌توانیم زیر ظل خدا باشیم و یک حکومت مستقل نه شرقی و نه غربی داشته باشیم.

● پیامدهای تصرف انقلابی لانه‌جاسوسی

حجت‌الاسلام ناطق نوری بااشاره به تصرف انقلابی لانهٔ جاسوسی آمریکا توسط دانشجویان مسلمان پیرو خطامام و مخالفت شدید دولت موقت با این حرکت انقلابی، به بیان پیامدهای این حادثهٔ مهم پرداخت و ضمن آن اظهار داشت: امریکا، شوروی و فرانسه تمام قدرتشان را بکار برده و با ارسال مخوفترین سلاحها به عراق نتوانستند جلو حرکت رزمندگان اسلام را بگیرند. چه خطوط انحرافی که براثر تصرف لانهٔ جاسوسی آمریکا افشاء شد و به برکت این انقلاب دوم حزب‌ا... حاکمیت پیدا کرد و امروز در بهترین موقعیت قرار دارد.

وزیر کشور در پایان ضمن تحلیل از فداکاریهای رزمندگان دلاور اسلام در کردستان گفت: رزمندگان ما در کردستان حماسه‌ها می‌آفرینند و امروز در کردستان و آذربایجان‌غربی در بهترین موقعیت هستند و چنان صدانقلاب درآنجا سرکوب شده‌اند که آنهابدنبال لانه موش می‌گردند. درتهران نیز ترورهای کورمنافقین آمریکائی ملت ما رامتحیرنرکرد والحمدالله سپاه و کمیته‌های انقلاب اسلامی باحضور فعالشان نتوانستند آنها را سرکوب کنند و براثر طرح مالک و متاجر گروهکها بیچاره شدند.

ازشما مردم میخواهم که مانند گذشته،به جبهه‌ها بشتابید و باحضور خوددرجبهه‌ها مشت محکم دیگری به دهان دشمنان بکوبید و انشاءا... بتوانیم با قدرت و عزت حقمان را ازمتجاوزین گرفته و ملت مظلوم عراق را از دست رژیم کافر بعث نجات دهیم. بگزارش خبرنگاران سرویس سیاسی روزنامه جمهوری اسلامی پس از سخنان وزیر کشور یکی از برادران به نمایندگی از سوی شوراهای اسلامی روستاهای کشور وابسته به جهادسازندگی که درپایان سمینار خود درنمازجمعه شرکت کرده بودند، پیامی را قرائت کرد.

وی دراین پیام با اشاره به ظلم حوانین دررژیم گذشته به تشریح خدمات جهادسازندگی ازجمله تشکیل شوراهای اسلامی در روستاها پرداخت و اظهارداشت:

مادرسنگرشوراهای اسلامی روستاها درجهت بهبود وضع کشاورزی و عمرانی روستاها خدمت خواهیم کرد. ماهرچه داریم از ولایتفقیه و رهبری امام امت است و تاآخرین قطره خون خود ازجمهوری اسلامی ایران درمقابل توطئه‌های شرق و غرب دفاع خواهیم کرد. ماجنگ رامسئله اصلی می‌دانیم و آنچه درتوان داریم به این مسئله حیاتی کمک خواهیم کرد و با کوشش درامرکشاورزی مشت محکمی به محاصره اقتصادی شیطان بزرگ آمریکای جنایتکارخواهیم زد. گزارش خبرنگاران روزنامهٔ جمهوری اسلامی حاکیست که پس ازآن پیام سپاه پاسداران انقلاب اسلامی مبنی بردعوت از برادران رزمنده جهت اعزام به جبهه‌های حق علیه باطل قرائت شد و آنگاه دررابطه با سالروز اشغال لانه‌جاسوسی آمریکا و همچنین پیروزیهای اخیر لشکراسلام شعارهائی توسط نمازگزاران داده شد و پس ازآن آیت‌ا... موسوی اردبیلی، رئیس دیوانعالی کشور و امام جمعهٔ موقت تهران به ایراد خطبه‌های نمازپرداخت که متن کامل آن بشرح زیر ازنظر خوانندگان عزیز می‌گذرد:

● خطبهٔ اول

بسم‌الله‌الرحمن الرحیم

بارخدایا ترا حمد میگوئیم که جلال و کبریائی خودرا برماآشکار ساختی و سپاس میگوئیم که درهای رحمت خودرابروی ماگشودی، نعمتها و الطاف خودرابرما نازل کردی، دشمنان دین خود را مغلوب و منکوب ساختی، رزمندگان عزیز مارادرجبهه‌های جنگ، درمیدان جهاد پیروز گردانیدی ودماغ دشمنان دین و حق رابرخاک مالیدی، وعده خودت که وعده نصروچئود غیبی بود،درباره ما محقق کردی، خدایا برشهدای مادرودبفرست و رحمت‌کن، معلولین ما، آنهائی که در جنگ هستند، رزمندگان ما، آنهائی که درمقدم جبهه تلاش میکنند، آنان که درپشت جبهه مقدم جبهه راتایید می نمایند، برهمه‌شان رحمت خود رانازل فرما. خدایا این پیروزی بزرگ رابرامت اسلامی، برمستضعفین جهان، برامام امت مبارک گردان، فتحها و پیروزیهای پی درپی نصیب مابفرما تا به پیروزی نهائی نائل آئیم.

امروز عرایض بنده درخطبه دوم مقداری راجع به جنگ خواهد بود واما عرایض من در خطبه اول

● جامعه قبل از انقلاب

ما فراموش نکرده‌ایم که چرا انقلاب کرده‌ایم، احکام تعطیل شده بود، دین تحریف شده بود، فرهنگ اسلامی تغییر یافته بود وبقایای آن هم تغییر می‌یافت، فحشا وفساد درجامعه همه‌گیر شده بود، قسط وعدل فراموش شده بود، استکبار جهانی وکفر وشرک برموحدین، برتوحیدیان مسلط شده بودند، یک وجب درخاک مانبود که که در زیر چکمه‌های منحوس نوکران امپریالیسم جهانی نباشد، یک فرد درایران به آزادی نفس نمیکشید، حرف نمیزد، سخن نمی‌گفت، چیزی نمی نوشت واگر میتوانستند، می‌گفتند فکر هم نکن جامعه مایک جامعه عربی آنهم بصورت بسیار متصنع ورسوایش درآمده بود، یعنی جامعه وابسته ومصرفی ونوکرمآب، دوقطبی، یک قطب درجامعه ما که اقلیت وواستگان رژیم بودند، آنهائی بودند که مراکز قدرت، سیاست، اقتصاد دردست آنها بود، اکثریت قاطع مردم، مستضعف، اسیر، بی‌پناه، کسی که به نامه آنها را میخواندند ونه به ناله آنها جواب میدادند مادرچنین وضعی زندگی میکردیم، قیام نمودیم، ملت عزیز ایران انقلاب کرد.

●ذخیره الهی

انقلاب یک شبه نبود، انقلابی بود که درتاریخ ما اعماق وریشه‌های آن دیده میشود مدتها گذشت، موقعیت فرارسید تاآینکه خداوند آن ذخیره خودرا که برای چنین روزی ذخیره کرده بود، آنکه میتواست رهبری عظیم‌این انقلاب رابعهده بگیرد، نیروها را می‌شناخت، ازایمان کافی برخوردار بود، قاطعیت داشت وازیک قدرت تصمیم‌گیری فوق العاده برخوردار بود، آنکه روح خدا بود وخدابرای چنین روزی ذخیره بود رهبری این انقلاب را بدست گرفت. آری دیگران هم شاید درلابلای این جمعیت گاهی خودی نشان میدادند، مشتی گره میکردند، صدایی ونوائی بادیگران داشتند اما بافکر دیگر وبادل دیگر وباهوای دیگر، اماآنهاکجا وجمعیتهای میلیونی ومستضعفین کجا. انقلاب ما به ثمر رسیدالحمدالله دست آوردهایی داشت، درراس این دست‌آوردها آن بخش مبارزه بااستبداد بودکه باآن شکوه وباآن رسائی که همه جلوی چشمانمان دیدیم که وقتی که خداخواست چگونه قدرت های جهنمی بذلت تبدیل میشوند قسمت دیگرش مبارزه با امپریالیسم واستعمار بود که ایندو از هم جدا نیستند وخط‌کشی ندارند تا یک اندازه این را هم با چشممان دیدیم. اگر روزی برما گذشت یک وجب ازخاک ما دراختیار مانبود به لطف پروردگار امروز در سراسر این کشور عظیم پهناور یک وجب نیست که دراختیار دیگری ودرزیرچکمه دیگری باشد، چیزی نمانده است که انشاءالله قرارگاه حمزه به نتیجه نهائی خودبرسد.

● قوه قضائیه وقوانین اسلامی:

این جمعیت به زنجیر کشیده واسیر آزاد شدند، احکام خداکه تعطیل شده بود، احکام خدادرکشور ما الان تدریجاً پیاده میشود قوه مقننه این کشور درراسش پادرکنارش شورای نگهبان قراردارد، باآن نگاههای تیز بین که حتی ازیک قانون تصویب شده یک لازمه به معنی الاعم هم خلاف شرع خدای ناکرده بوجود نیاید. درراس قوه قضائی جمعی ازعلما هستند که موظفند احکام غیراسلامی را بردایند واحکام اسلامی را به منظور اجرای عدل اسلامی درمحاکم قضائی جایگزین آنها بکنند.

بگزارش خبرنگاران جمهوری اسلامی آیت‌الله موسوی اردبیلی درادامه این خطبه افزود: ازآن روزیکه دیوان عالی کشور منحل شد این دیوانعالی کشور نو طرحش ریخته شد. ۱۰ نفر از فقها، از دانشمندان دینی درراس دیوان کشور قرار گرفتند، یک میراث ۲۸ هزار، ۳۰ هزار پرونده متراکم روی دست اینهاست، مشغول رسیدگی هستند، راس محروط اصلاح شد الان شورایعالی قضائی مشغول است در مراکز استان. شهرهای بزرگ، شهرهای کوچک، اول درقسمت کیفری بعد نوبت برسد به قسمت حقوقی، کیفری یک ودورا پیاده میکند، حدود ۲۰ شهر از واحدهای قضائی را تاکنون که من الان دارم باشما صحبت میکنم محاکم کیفری پیاده شده است و امیدوارم انشاءالله طولی نکشد درسایر شهرها هم پیاده شود. اگر ما همین بخشهای کیفری و حقوقی را که تنظیم شده ومقدماتش فراهم شده، الان نیروها باید بیایند که مقداری آمدند، اینها را جایگزین کنیم، بقیه قوانین ما هم درکمیسیون مجلس شورای نگهبان به تصویب برسد میتوانیم بگوئیم قوه قضائی اسلامی پیاده شده است. انشاءالله شاید چندماه بیشتر طول نکشد.

در سایر قسمتها ما می‌بینیم مبارزه با فحشاء چیزی است که همه بالعیان با چشم خود می‌بینیم. مبارزه با فساد، مبارزه با ضد انقلاب با یک تحرک نیروی انتظامی چه نتایج ریائی داشت، چند هفته پیش از این بود، بقال و عطار و حگرکی و ماست بند حتی در محل کار خود امنیت نداشت اما با یک حرکت الحمدلله نتیجه بسیار خوبی گرفته شد یعنی تحرک آنها(ضد انقلاب) بابه صفر یا نزدیک به صفر رسید چه عالی عمل می کند این گشتیهای سپاه، همانوقتی که من راجع به امنیت نامه ای به نخست وزیر نوشتم، آنهم انعکاس افکار مردم بود واین هم که الان میگویم انعکاس افکار مردم است، مرتب می گویند ایها سپار زیبا عمل می کنند، مؤدب هستند، عالی کار می کنند، مواظب هستند و خوب توانستند امنیت اجتماعی را در تهران و در صورت لزوم در جاهای دیگر هم پیاده کنند.

بنابراین آیا ما به اهداف انقلاب رسیده ایم؟ نه

اهداف انقلاب ما بالاتر از این بود. ما به امیدوری هستیم که دراین کشور بیموائی و بیچاره‌ای و اسیری نباشد(تکبیرنمازگزاران). ما به امید روزی تلاش میکنیم که استضعاف ریشه‌کن گردد، بیکاری ریشه‌کن گردد، مشکلات زندگی مردم برطبق موازین اسلامی حل شود، ماباید راهی بس دراز را بپیمائیم، مشکلاتی داریم که دراین مشکلات باید فداکاریهایی بکنیم. جمله‌ای به مسئولین محترم می‌گویم این مشکلات ما دوریشه دارد، یک ریشه‌اش جنگ انقلاب، تحول، تغییر، نارسائیها و ویرانیهای سابق است و امثال اینها، این مردم عزیزما، این مردمی که دماغ آمریکا رابه‌خاک مالیدند، آنهانشسته‌اند به امیدایکه اینها ناراضی باشند و این انقلاب از داخل منفجر شود تاآنهامجدداً فرجهای پیداکنند و برگردند و حبران مافات کنند. اما هر روزمی‌گذرد و شب می‌گذرد آنها را ناراحت‌تر میکند، این مردم تمام ناراحتیها و مشاقی را که اینچنین ریشه‌هایی دارند متحمل است. اما اگر یک وقتی در قوه قضائی ایرادی ببینند، نه ریشه‌اش در جنگ است ونه ریشه‌اش در انقلاب، ریشه‌اش در من است که نمیتوانم درست انجام بدهم این درست نیست، این صحیح نیست من بیش از این نمیخواهم در اینباره سخنی بگویم، کسی هم در مد نظر من نیست، شاید هم حدیث نقص باشد منتهی پشت میکروفن که حدیث نقص میکند، نقصها، کمبودها، عیبها، ایرادها که برگشتش به سوء مدیریت و عدم مدیریت و عدم تحرک و امثال اینهاست باید از میان مسئولین برچیده شود. برداشته شود، خاتمه داده شود. مردم به مشکلات جنگ باید تحمل کنند اما به مشکلات اینک بنده نمیتوانم اداره کنم، آنرا دیگر مردم نباید مالیاتش را بدهند (تکبیر حضار). من در تحرک نیروهای انتظامی از سپاه نام بردم آقای ناطق نوری علیه رحمه والسلام مراتنبیه کرده که سایرین را هم فراموش نکن چرا کمیته را نگفتی، چرا دیگران را نگفتی، حق با ایشان است، درست است همه آنهائی که زحمت می‌کشند و همه آنهائی که در این باره سهم دارند، اگر ما غفلت کنیم ونگوئیم باید بعد اعتذار کنیم و من اعتذار میکنم. مسئله دیگری که باید در این باره یک توجه کوچکی بدهم آن اینست، کشور ما، امت ما، کارهای ما یک انقلاب و انقلابی است از روز اول شورای انقلاب در همین راه میخواست قدم بردارد و قدم بر می‌داشت، بعدش هم همینطور بود هرچه جلوتر می‌رویم ما تجربیات بیشتر، با کارائی بیشتر، با دقت بیشتر کارپیش می‌رود، شاید در پاره‌ای از موارد هم اشتباهاتی رخ داده باشد، آنهائی که قابل جبران است حتما باید جبران شود. بگزارش خبرنگاران روزنامه جمهوری اسلامی سپس امام جمعه موقت تهران اضافه کرد: مبادا بعضی‌ها این نگرانی را داشته باشند و فکر هم نمیکنم که داشته باشند، که خیال کنند این انقلاب ما هم مانند سایر انقلابات هرچه روز بر آن می‌گذرد، کم رنگتر و کم خاصیتتر می‌شود. ما چنین چیزی را فکر نمیکنیم، چنین احتمالی هم نمیدهیم. ما معتقدیم این انقلاب مانند شمشیر آبدیده که هرچه زمان بر آن می‌گذرد صیقلی‌تر میشود. اگر درباره بحثهای خصوصی الان گفته میشود، بحث خصوصی محترم است، در رور اول هم گفته اینرا اگر در پاره‌ای از موارد در روزهای اول یک تصویبهایی انقلابی بتصویب رسید در مواردی که کمتر دقت در آنها شده است حتما باید تحدید نظر شود، اما اصل مسئله، یعنی رفتن بسوی یک جامعه که در آن جامعه فاصله‌ها کم، همه مردم از امکانات برخوردار، حمایتهای مهم درباره مستضعفین و بی‌پناهان، اولویتها، مال آنهایی است که از امکانات کمتری برخوردارند هم مجلس مقننه، هم قوه قضائیه هم قوه مجریه حتما باید هماهنگ باهم در همین مسیر قدم بردارند. آنکه مال دارد و مشروع است محترم اما آنکه مال ندارد و زندگی او لنگ است، پول نسخه ندارد نباید بگوئیم تا آخر عمر این باصدقه زندگی کند، دولت باید برای او کار، مسکن و زندگی متناسب حالش فراهم کند اگر در رور اول این گفته میشد امروز هم گفته میشود واحدی هم با این مخالف نیست، نه شرعی و نه عقلی و نه منطقی. حرکتها، قانونها، تصویبها، تلاشها، کوششها و فکرها همه دراین راه هستند. اگر هنوز نتوانسته‌ایم دراین راه به مرحلهٔ نهایی برسیم کسی متوقع نبود دراین مدت کم به مرحلهٔ نهایی باید رسیده شود. اما جهت حرکت همین جهت است. تلاش میشود دراین کشور مستضعفین، بی پناهان، محرومان بیشتر تحت حمایت قرار بگیرند و دراولویت اول باشند، این قبلاً هم بود، الان هم هست. اگر انشاءالله دراین مسائل بتوانیم به یک مرحلهٔ مطلوبی برسیم آنروز است که باید بگوئیم انقلاب ما کاملاً بادریک درصد بالایی به ثمر رسیده است به امید رسیدن به این مرحله، انشاءالله باید همگی تلاش کنیم، (تکبیر نمازگزاران) به گزارش خبرنگاران روزنامهٔ جمهوری اسلامی سپس امام جمعهٔ موقت تهران سورهٔ والعصر راقرائت نمود

خطبه دوم

بسم‌الله الرحمن الرحیم

«انا فتحنالک فتحاً مبینا لیغفرلک الله ما تقدم من ذنبک و ما تأخر و یتم نعمته علیک و یهدیک صراطاً و ینصرک الله نصراً عزیزا هوالذی انزل سکینه فی قلوب المؤمنین لیصداد وا ایماناً مع ایمانهم و لله جنودالسموات والارض و کان‌الله علیماً حکیماً

من در اول سخنان خطبه دومم این فتح و پیروزی بزرگ و ارجمند این فتح عملیات محرم به رهبر بزرگ زینت را به همهٔ مستضعفین جهان، به شما برادران و خواهران، به امام امت، به همهٔ مسلمانها تبریک عرض میکنم.

این جنگ درسی به ما داد و درسی به دشمنان ما. ما درسی را از این جنگ فرا گرفتیم که قبلاً هم فرا گرفته بودیم. و آن اینکه ما می‌دانستیم، سلاح رزمندگان ما ایمان است، تعهداست و مسئولیت و نتیجهٔ کار آنها فتح است و پیروزی.

ما برای چندمین بار در این مدت کوتاه این را به چشم خود دیدیم و باز ایمان اوردیم به اینکه خداوند مشیتش علاقه گرفته که جنود غیبیهٔ خود را نازل فرماید و از این امت مستضعف حمایت کند.

و اما دشمنان ما، اینها برای بار دیگر حسابهای‌شان بهم خورد. معادلات شان بهم خورد. اینها جاروجنجالی در دنیا راه انداخته بودند که ایران، نیروی هوائی هیچ، و تیپهای زرهی هم همه‌اش دوتا دارد. آنهم متفرق است. یکی این گوشه دنیا، یکی آن گوشهٔ دنیا و کارائی هم ندارد.

جناب صدام به ارباباش چندبار گفته بود ما اینها را اصلاً اربین بردیم. با کشش با معلول با اسم یک مشت هم ممکن است که قراری بتاج شکسته باشد و اما آنها شرق و غرب سلاحهای پیچیده به آنها داد نقب ما را اگر میزدند ما هم میزدند، جاک زمین ما را اگر در اشغال داشته باشند ما زمین داشته باشند می‌گفتند تو فکرت راحت باشد جاروجنجالش هم با ما در دنیا جاروجنجال راه می‌انداریم و میگوئیم که ایران جنگ‌طلب است ایران باید سرکوب شود، ایران متجاوز است، اما اینها بار دیگر دیدند که این جوانهای ما با یک حرکت ارتفاعات بسیار مهم را گرفتند. جاههای غصب شده را پس گرفتند. شهرهائی که در تیررس آنها بود، نجات دادند. تانکهای مدرن آنها را که با چه جون دلی، با چه تقلبی، با چه کلکی از اربابانشان گرفته بودند بدست رزمندگان ما تحویل دادند. خودشان هم اسیر شدند اینها روی‌شان پمی‌شود که بگویند ما درزمین آنها بودیم (با اینکه درزمین ما بودند) و بارهم روی‌شان نمی‌شود که بگویند آنها فعلاً درزمین ما هستند. من می‌گویم آنها درسرزمین ما بودند نه در پشت مرز بین‌المللی. و ما رمیهای خودمان را از آنها گرفتیم. الان هم آنها درپشت مرز نیستند و ما هم درپشت مرز نیستیم ما الآن وارد سرزمین عراق شده‌ایم و درآنجا می‌جنگیم (تکبیر مردم).

لابد این اعتراف من اعتراف به این است که مامتجاوزیم. آری روی منطق امپریالیسم جهانی همین است.او که این همه مدت درخاک مابود وچاه نفت ما که روزی۲۵ هزاربشکه میشود ازآن استخراج کرد، دردستش بود، اومتجاوز نبود اما ما که الان بنابه ضرورت جنگ و تعقیب دشمن وتثبیت موقعیت جنگی یک چند ده کیلومتری، صد کیلومتری به متن آنها رفته‌ایم، مامتجاوز شناخته می‌شویم همین است منطق پوسیده دنیای استکبار

ما رفته‌ایم. فشون ما سپاه ما ارتش ما الان درزمین عراقند اما همان روزی که آنها در زمین ما بودند می‌گفتیم، الان هم ما می‌گوئیم ملت ایران به یک وجب ازخاک یک کشوری رامیخواهد ونه یک قطره آب کشوری را. نه معدن ملتی رامیخواهد، نه دخائر او را

●این کمر آمریکاست که می‌شکند

این جنگی که ما با این صدام کافر داریم، این جنگ جنگی است، نه تنها به نفع ما، بلکه به نفع همه مستضعفین جهان. اگرصدام ونظام صدام ازبین برود، این عراقی نیست که ازآن صدمه می‌بیند، این کمر آمریکاست که می‌شکند (تکبیر مردم)

۲۵۰۰ اسیر داده، دهها و صدها تانک و وسائل دیگر ازدست داده، آن همه کشته داده، حدود ۵۰۰ الی ۶۰۰ کیلومتر زمین راماگرفته‌ایم ولی هنوز می‌گوید ایرانی‌ها شکست خوردند ولی مادرسی به آنهادادیم که تادنیا، دنیاست فراموش نکنند. خبرنگاران سرویس سیاسی جمهوری اسلامی ازجایگاه نماز جمعه تهران دردانشگاه تهران می‌افزایند آنگاه امام جمعه موقت تهران اظهارداشت: آری من امیدوارم که صدام همان روزی که به جهنم واصل می‌شود، همان روزهم بگوید ایران دیدی چکارت کردم!

ما پیش خداوند مکلفیم، پیرما، جوان ما وهرکسی که میتواند سلاح دردست بگیرد وهرکسی که میتواند درجبهه شرکت کند، هرکسی که می‌تواند جای یک شهید رابگیرد، هرکسی که میتواند سلاح یک معلول رابدست بگیرد. درصورتی که مسئولین طبق فرموده امام بگویند بیائید باید جز به مقدار ضرورت تاخیر نکند ودنبال این حرکت برود و وعده پروردگار نزدیک است (تکبیر مردم)

●کویت اتودیگر چرا؟!

ما فعلاً گرفتاریهائی داریم عراق این کاررا کرد. من نمیدانم این کویت چرا اینجوری می‌کند. کویت! تو هم! آخر این بداست! کویت! چرا گرفتی؟ این بچه‌ها راچرا اینهاراشکنجه دادی؟ چرابه اینها چوب حیرران زدی؟ چرابه اینها دستبند زدی؟ چه می‌کردند ؟عراداری دستبند حیرران دارد؟ عراداری دستبند دارد؟ بگو عراداری نمی‌کردند، خوب چه می‌کردند؟ می‌گفتند مرگ برآمریکا خوب این «مرگ برآمریکا»، «لعن الله الیزید» ایهت. چیز دیگر ندارد، همان است . یعنی حسین‌بن علی (ع) هم اگربدست شما می‌آمد، چوب حیرران یا اومی‌زدید ومی‌گفتید لعن الله الیزید چرا می‌گوئی؟ این چه کار است؟ چرا این هفت نفررا گرفتی ؟ چرازدی؟ فردا ماآگرمابخواهیم بگوئیم که بالای چشمت ابروست بگوید دیدی مانگفتیم که این ایرانی‌ها ساکویت چنین وچنان کنند کویت! نکن این کارهارادانست!

انقلاب اسلامی سایر گواری، ساعظمت،بااخلاق‌اسلامی،بااین مسائل برخورد می کند. تذکری است میدهد. شکنجه دادن به یک جوان یا به چند جوان فداکار عزادار حسین (ع) به خاطر اینکه شما شعار ضد امپریالیستی میدادید یا هیچ منطقی انسانی سازگار نیست. ما بارها گفته‌ایم و بار هم می‌گوئیم که ما همسایه بدی برای همسایگانمان که الحمدالله ملتهای آنها مسلمان هستند، همسایه بدی نیستیم. یک ایران اسلامی مقتدر درمنطقه به نفع منطقه است و نه به ضرر آن. نه کسی را ایذاء خواهد کرد و نه اذیت خواهد کرد ونه برخلاف عدل اسلامی با آنها برخورد خواهد کرد. اول فکر کنند که بهانه‌جوئی و درگیر شدن واعمال ایذائی کردن رابه نفع که می‌کنند و بعد این کارها را انجام دهند و ما معتقدیم که اگر اینها به خود آیند و فکر کنند، خواهند دید که این نه به نفع آنهاست و نه به نفع ما و نه به نفع منطقه است و تنها به نفع دشمنان مشترک ماست. خداوند انشاءالله عقل کامل و فکر صحیح و ایمان به همه عنایت نفرماید.

نگارش خبرنگاران ما سپس امام جمعهٔ موقت تهران مطالبی را برای عرب برای برادران و خواهران مسلمان عرب‌زبان قرائت کرد.

نمازجمعه‌ما

نتایج عملیات پیروز محرم

قرارگاه کربلا- خبرگزاری جمهوری اسلامی- گزارش تحلیلی از عملیات محرم

بسم ا... الرحمن الرحیم

عملیات موفقیت آمیز محرم که منجر به آزاد سازی مهمترین ارتفاعات استراتژیکی جبال مرزی حمرین شد از ویژگیهای برخوردار است که شاید در نوع خود کم نظیر است.

عملیات که در ساعت ۱۰/۸ دوشنبه ۶۱/۸/۱۰ با رمز یا زینب و با ترکیبی موزون از ارتشی و سپاهی آغاز شد ٤ محور مهم در جنوب عربی منطقه عین خوش را شامل میشود. در این عملیات نیروهای عراقی لشکر ۱۰ زرهی از سپاه چهارم خود را آرایش داده بود این لشکر که یکبار در عملیات فتح المبین در غرب درفول ضربه سختی را متحمل شده و با شرمندگی هرچه تمامتر به جنوب عربی عین خوش عقب نشینی کرده بود در آرایش جدید خود ۹ تیپ زرهی و پیاده تقویت شده را تحت امر خود داشت. تیپ های ۵۰۵ و ۶۰۶ پیاده ۴۲۳ و ۷۰۳ پیاده ۴۲ و ۶۰ زرهی ۱٤ مکانیزه و ۴ تیپ از جیش الشعبی و نیز بخشی ازنیروهای مخصوص حطین در این عملیات تحت پوشش لشکر ۱۰ عراق در عملیات محرم در برابر ما قرار داشتند. عملیات که از چندی قبل بسبب تحرکات فوق العاده و نقل و انتقالات واحدهای مختلف ارتش و سپاه قابل پیش بینی بود التهاب خاص در میان رزمندگان جوان ما بوجود آورده بود سرانجام شب موعود فرا رسید و نیروهای ما در میان یک فضای روحانی در محل های مشخص شده مستقر شدند ساعتی نگذشته بود که ناگهان وزش باد و ریزش باران شدید رفت تا همه محاسبات و معادلات و طرحها و برنامه های پیش بینی شده را برهم زند اما از آنجائیکه توکل بخدا و اخلاص در عمل همیشه در طول جنگ تحمیلی سرمشق رزمندگان ما بوده و هست این باران نه تنها تغییری و تاخیری در اجرای عملیات بوجود نیاورد بلکه گوئی جزو برنامه های تکمیلی طرح بود در هر حال ریزش باران و بدنبال آن جاری شدن سیل در قسمتهائی از خاک ریزهای رزمندگان ما اگرچه بدوا برای واحدهای ما بویژه تیپ نجف اشرف که در جریان این باران قسمتی از مهماتش را از دست داد نگران کننده بود ولی در عمل مسلم شد از الطاف خفیه الهی است این الطاف خفیه را نه ما بلکه دشمن برای نخستین‌بار اعتراف کرد چرا. برای اینکه دشمن باشناختی که از خصوصیات اعتقادی ما دارد در دهه عاشورا به کلیه نیروهای سپاه چهارم خود فرمان آمادهباش داده بود اما با ریزش باران و وزش باد این آمادهباش منتفی و سربازان عراقی پس از یک دلهره ده روزه و بی‌خوابیهای مستمر عافل از سرنوشت تلخی که درانتظار آنها بود بحواب مطلق رفته و هرگز به دهن علیل فرماندهان عراقی این تصور که نیروهای اسلام ممکن است درچنین شبی حمله کنند پیش نیاید بهرتقدیر تهاجم گسترده نیروهای ما دریک چنین شبی آغاز شد.

درساعات اولیه حمله و تا بامداد روز سه‌شنبه ۶۱/۸/۱۲ کلیه نیروهای ما به اهداف تعیین‌شده دست یافتند- در این کشمکشها واحدهای ارتش عراق بطور بی‌سابقه‌ای از هم‌پاشیده شدند برای اینکه به میزان خسارات و تلفات وارده به دشمن پی‌ببریم ناچاریم ارقامی را ذکر بکنیم تیپ ۶۰۶ و ٤۲۳ پیاده بکلی متلاشی شدند و کلیه تجهیزات و حتی مقر تیپ ۶۰۶ پیاده به تصرف رزمندگان ما درآمد تیپهای ۵۰۵ پیاده ۶۰ زرهی و ٤۲ زرهی ۳۰ تا ۶۰ درصد استعداد رزمی خود را از داده و فرمانده تیپ ۵۰۵ پیاده سرهنگ

نرخ خرید برگ سبز چای از چایکاران افزایش یافت

بمنظور رفاه حال کشاورزان چایکار شمال وتشویق وترغیب آنان به امر تولید هرچه بهتر وبیشتر نرخ خرید برگ سبز چای ازچایکاران این منطقه ازقرارهرکیلو درجه یک از۶۵ ریال به ۷۰ ریال ودرجه۲ از ۶۰ ریال به ۶۳ ریال افزایش خواهد یافت.

سرپرست سازمان چای کشور ضمن اعلام این خبر درگفتگوئی اختصاصی باخبرنگار خبرگزاری جمهوری اسلامی درزمینه خرید برگ سبز چای ازچایکاران شمال گفت: درسال زراعی جاری که ازاول اردیبهشت لغایت ۷ آبانماه ادامه داشت جمعاً متجاوز از ۱۶۰ هزارتن برگ سبز چای توسط۸۸ واحد کارخانه و طرف قرارداد و۱۶ شعبه یار خریداری شده است که دراین رابطه بالغ بر ۱۰ میلیارد و۱۸۹ میلیون و۳۰۰ هزار ریال بابت خرید برگ سبز چای درجات ۱ و۲ بکشاورزان چایکار این منطقه پرداخت شده است. وی افزود درطی این مدت مقدار۳۶ هزارتن چای خشک آماده بهره‌برداری شده که بابت خشک کردن این مقدار بالغ بریک میلیارد و۷۲۷ میلیون ریال هزینه تامین وپرداخت شده است.

برادر احمدیان درمورد افزایش بهای خرید برگ سبز چای گفت این برنامه توسط شورای اقتصاد بتصویب رسیده است.

وی درخصوص نحوه توزیع چای دربازاریادآورشد درحال حاضر چای مورد نیاز درسطح کشور توزیع شده وکمبودی ازاین نظرنداریم وهم اکنون توسط اداره کل چای شمال نیز چای مرغوب باحداقل قیمت دراختیارچایکاران ودیگر اقشارمختلف مردم این منطقه قرارگرفته وعلاوه برتولید داخلی چای خارجی نیز تامین شده وسازمان چای بامخلوط کردن چای خارجی باتولیدات داخلی آنرابااقیمت مطلوب دراختیارمصرف کنندگان قرارمیدهد.

وی درمورد کمکها و مساعدتهای این سازمان بچایکاران منطقه نیز یادآورشد درسال۶۱ مقدار۱۳ هزارتن کود به قیمت تمام شده وهمچنین سموم موردنیاز بطورایگان ومبلغ ۶۵۰ میلیون ریال مساعده دراختیارکشاورزان قرارگرفته است ودرهمین حال مبلغ ۱۵۰ میلیون ریال مساعده نیز به کارخانه‌داران بخش خصوصی درمنطقه پرداخت شده که تماماً بازپرداخت شده است

تولیدات معدن سرب انگوران افزایش یافت

معدن سرب انگوران که در ۷۲ کیلومتری غرب زنجان و در منطقه ماهنشان واقع شده سالیانه ۷۰ هزار تن سرب و ۲۵ هزار تن روی تولید میکند که این مقدار نسبت به قبل از انقلاب ۲۰ درصد افزایش پیدا کرده است.

سرپرست کارخانه سرب انگوران در گفتگوئی با خبرنگار واحد مرکزی خبر در زنجان ضمن توضیح این مطلب اهمیت و تاثیر این معدن را در رسیدن به خودکفائی تشریح نمود و گفت معدن سرب انگوران از نظر تولید سرب در ایران مقام اول، در دنیا مقام پنجم و از نظر گستردگی و اهمیت در خاورمیانه بعد از مس سرچشمه مقام دوم را دارد.

وی افزود محصولات این کارخانه پس از تغلیظ و افزایش عیار روی به ۵۴ درصد و سرب به ۶۵ درصد از طریق صادر کشورمان به کشورهای خارجی صادر میگردد. سرپرست کارخانه سرب انگوران اضافه کرد در صورت تاسیس کارخانه دوب سرب و روی در منطقه به تنها احتیاجات داخلی مملکت رفع میشود بلکه ایران صادر کننده سرب و روی خالص خواهد شد. وی در مورد تولید قطعات صنعتی مورد نیاز معدن گفت بعضی از قطعات مورد نیاز که از خارج وارد میشد به همت یکی از همکاران مبتکر تراشکار در محل ساخته میشود.

کارخانه آرد خمین مورد بهره‌برداری قرار گرفت

پریروز طی مراسمی کارخانه آرد هفت‌سواران خمین با ظرفیت روزانه ۱۲۰ تن افتتاح شد و مورد بهره‌برداری قرار گرفت

بگزارش خبرگزاری جمهوری اسلامی مرکز اراک در مراسم افتتاح این کارخانه که با هزینه‌ای معادل ۱۴۰ میلیون ریال احداث شده مدیران کل صنایع و معادن و عمله استان مرکزی و بخشدار مرکزی خمین حضور داشتند.

۴۰۰ هکتار در اصفهان بزیر کشت علوفه رفت

طی شهریورماه گذشته دراجرای طرح افزایش گندم در استان اصفهان چهارهزار هکتار زمین و دراجرای طرح علوفه چهارصد هکتار زمین بزیر کشت رفت.

بگزارش خبرگزاری جمهوری اسلامی همچنین در این مدت یکهزارتن بذور اصلاح شده گندم توزیع و سی و سه دوره و جلسه آموزشی برای کشاورزان در سطح این استان تشکیل شد. مبارزه با موش صحرائی در سطح نودوهشت هکتار و مبارزه با علفهای هرز در مزارع و باغات در سطح چهل و هفت هکتار قسمتی دیگر از فعالیتهای ترویجی اداره کل کشاورزی و عمران روستای اصفهان طی شهریورماه بوده است.

سمینار مدیران قند و شکر استانها پایان یافت

بگزارش واحد مرکزی خبر، سمینار مدیران قند و شکر استانها که بمدت ۵ روز ازهشتم آبان ماه جاری شروع شد بکار خود پایان داد.

دراولین روز این سمینار که با حضور ریاست سازمان قند و شکر کشور تشکیل شد، در رابطه با اقتصاد اسلامی و اهداف آن مطالبی عنوان شد. مهمترین اهداف این سمینار برنامه‌ریزی و بررسیهای عمرانی ۵ ساله و بیست ساله سازمان قند و شکر کشور تعیین نیازهای ۵ ساله و بیست ساله قند و شکر مورد نیاز مردم و صنوف و صنایع مصرف کننده شکر و پیشرفت هرچه بیشتر درجهت خودکفائی این کالا برنامه‌ریزی ۵ ساله تولید و تامین قمند کشور و توزیع صحیح آن بررسی مشکلات و برنامه‌ریزی ناشی از سهمیه بندی قند و شکر در سراسر کشور و توزیع عادلانه این کالا بررسی طرح تشکیل شوراهای منطقه‌ای در هشت منطقه کشور و بالا بردن سطح اختیارات تفویضی، و بررسی برنامه ۵ ساله آینده در رابطه با پرسنل موجود و مورد نیاز این سازمان میباشد. همچنین ازجمله تصمیمات اتخاذ شده در این سمینار، اولویت دادن به مناطق محروم و عقب مانده و اقدام به ساختن انبارهای محلی که با کمک نهادهای محلی است مشروط بر اینکه فروش هرشهرستان از حد نرمال پائین تر باشد. از دیگر مسائل که در این سمینار مورد بررسی قرار گرفت. مسائل پرسنلی، مسائل حمل و نقل و رفع کمبودهای ناشی از وسائل حمل و نقل، تشکیل شوراهای منطقه‌ای در هشت منطقه کشور جهت خودکفائی منطقه و هماهنگی و برنامه‌ریزی در امور مربوط به تامین قند و شکر و بررسی شکایات ارائه شده به سازمان مرکزی میباشد.

خرید گندم از کشاورزان استان مرکزی

خریداری گندم از روستائیان استان مرکزی به مرز ۵۰ هزارتن رسید که این مقدار نسبت بسال گذشته ۱۰ هزار و ۲۹۶ تن افزایش نشان میدهد.

بگزارش خبرگزاری جمهوری اسلامی بنقل از روابط عمومی سازمان تعاون روستائی استان مرکزی تاکنون ۴۹ هزار و ۵۸۲ تن گندم مازاد برنیاز و ۳۰۸ تن حبوبات از روستائیان استان مرکزی خریداری شده است.

خرید ۱۱۹۵۰ تن گندم از کشاورزان زنجان

بگزارش واحد مرکزی خبر از زنجان از آغاز فصل خرید گندم تاکنون ۱۱۹۵۰ تن گندم مازاد براحتیاج زارعین استان زنجان و بخش تکاب خریداری و تحویل سیلوهای استان شده است. خبرنگار واحد مرکزی خبر درزنجان درتماس با مدیرکل اداره غله استان همچنین کسب اطلاع کرد خرید گندم مازاد کشاورزان همچنان ادامه دارد و پیش‌بینی می‌شود که میزان خرید گندم در سالجاری به پانزده هزارتن بالغ گردد.

تامین آب آشامیدنی بهداشتی دوروستا

سمنان- خبرگزاری جمهوری اسلامی باصرف هزینه‌ای معادل۳ میلیون و۶۸۳ هزارو۶۷۴ ریال عملیات لوله‌کشی آب آشامیدنی روستاهای تم سمنان وبخش آباد دامغان پایان یافت وبیش از۸۵ خانوارایی روستاها ازآب آشامیدنی بهداشتی برخوردار شدند.

اعتبار کوپنهای ۳۲۱ الی ۳۲۴ تا پایان آذر ماه سال جاری میباشد

کمیته توزیع کالاهای اساسی ستاد بسیج اقتصادی کشور مستقر در وزارت بازرگانی اعلام کرد نظر به اینکه کوپنهای شماره ۳۲۱ الی ۳۲۴ جهت دریافت سهمیه گوشت مرغ در نظر گرفته شده است لذا از هموطنان عزیز ساکن تهران درخواست میشود ضمن مراجعه تدریجی و ارائه کوپنهای یکنفره قهوه ای سه نفره قرمز و ۵ نفره مشکی رنگ به فروشگاهها سهمیه خود را براساس هر قطعه کوپن ۷۰۰ گرم دریافت کنند ضمنا اعتبار کوپنهای یاد شده تا پایان آذر ماه سال جاری میباشد.

اجرای طرح افزایش تولید پنبه در باختران

باختران- کارشناسان اداره کل کشاورزی وعمران روستائی باختران طی نیمه اول سالجاری طرح افزایش تولید و بهبود کیفیت پنبه را در سطح دویست و بیست هکتار از کشتزارهای استان باختران باجرا درآوردند

بگزارش خبرگزاری جمهوری اسلامی در اجرای این طرح یازده هزار و دویست کیلوگرم بذر اصلاح شده و شصت هزار کیلوگرم کود شیمیائی بین پنبه کاران طرف قرارداد توزیع شد.

براساس این گزارش اداره کل کشاورزی و عمران روستائی استان باختران با توجه به فعالیت کارخانه نساجی عرب امکانات توسعه کشت پنبه از نوع مرغوب آنرا در دست بررسی و مطالعه دارد.

انعکاس اخبار اقتصادی ایران درجهان

مطابق آمار منتشره از سوی خبرگزاری اوپک- اوپکنا اخبار اقتصادی جهان سوم را منعکس نمی‌سازند بررسانه‌های جهان سلطه دارند. در کنفرانس اوپک در سال ۱۹۷۹ در ژنو طرح این خبرگزاری جهت بیان سیاستها و اهداف اوپک و مقابله با شبکه‌های سرطانی امپریالیسم خبری پی‌ریزی گردید. بگزارش خبرگزاری جمهوری اسلامی مشترکین فعلی اخبار اوپکنا در ۷۸ کشور جهان قرار دارند. این خبرگزاری که توسط خبرگزاری‌های عضو اوپک تعدیه میشود قصد دارد با شروع ترجمه اخبار به عربی و فرانسه در اوائل سال ۱۹۸۳ میلادی گستردگی بیشتری در پخش اخبار برای خود جستجو کند.

وزیر امور اقتصادی و دارائی:

مالیات اقدامی برای توزیع عادلانه درآمد و تامین هزینه‌های ضروری کشور میباشد

جلسه‌ای با حضور دکتر حسین نماری وزیر امور اقتصادی و دارائی و معاون درآمدهای مالیاتی و اعضای کادر تشخیص ادارات مالیاتی تهران در تالار مدرس وزارت امور اقتصادی و دارائی تشکیل شد.

در این جلسه دکتر نماری طی سخنانی از ممیزین مالیاتی و مامورین تشخیص و وصول مالیات خواست با توجه به مشکل بودن کار و سابقه تاریخی و ذهنیت مردم در مورد پرداخت مالیات در ایران با رفتار انسانی و اسلامی و برخوردهای اصولی با مودیان زمینه اعتماد متقابل را فراهم سازند.

وی در قسمت دیگری از سخنانش گفت اصولا مالیات بنابر تصمیم خود مردم و توسط نمایندگان منتخب آنان برای تامین قسمتی از هزینه‌های دولت تعهد میشود و این مسئله باید برای مردم توجیه شود که هدف از اخذ مالیات افزایش مالیات نیست بلکه با توجه به موازین اسلامی و رعایت عدل و انصاف و اصول اقتصاد اسلامی مالیات اقدامی برای توزیع عادلانه درآمد و تامین هزینه‌های ضروری کشور میباشد. دکتر نماری در پایان ضمن تشکر از فعالیتهای مامورین مالیاتی خواستار آن شد که از تخلفات احتمالی و سوء استفاده‌هایی که احتمالا موجب بدنامی سازمانهای مالیاتی خواهد شد جلوگیری شود.

برق رسانی به ۷روستا از توابع قائمشهر ومیمه

باصرف هزینه‌ای معادل ۸میلیون و۷۷ هزار و ۵۵۰ ریال ازمحل اعتبارات شرکت برق منطقه‌ای استان مازندران عملیات برق‌رسانی به ۶ روستای قائمشهر به اسامی سیاه دشت پائین- سیاه دشت بالا - کوجاه- بارت کلاه- برارده وکهنه‌ده بپایان رسید وجمعاً ۳۶۴ خانوار از ساکنان این روستا ها از تسهیلات وروشنائی برق بهره‌مند شده‌اند.

همچنین به گزارش خبرگزاری جمهوری اسلامی باصرف هزینه‌ای معادل یک میلیون و۴۵۴ هزار ۸۱۲ ریال عملیات برق رسانی بروستای سعیدآباد دربخش میمه باتمام رسید وطی مراسمی با حضور حجت‌الاسلام رحیمی امام جمعه وبخشدار میمه واهالی این روستا مورد بهره‌برداری قرارگرفت.

توسط کمیته آبرسانی جهاد سازندگی همدان

۳۰ حلقه چاه عمیق و ۲۰ رشته قنات حفر و مرمت شد

کمیته آبرسانی جهاد سازندگی همدان طی ششماهه اول سال جاری ضمن اجرای ۴ طرح آبرسانی بیش از ۳۰ حلقه چاه عمیق را در سطح روستاهای همدان حفر و ۲۰ رشته قنات را لایروبی و مرمت کرده است.

آقای موفق مسئول کمیته آبرسانی جهاد سازندگی همدان در گفتگویی با خبرنگار خبرگزاری جمهوری اسلامی پیرامون فعالیتهای این کمیته در سال جاری گفت: واحد تاسیسات کمیته آبرسانی همدان در سال جاری عملیات ۱۰ طرح آب آشامیدنی برای روستاها را آغاز نموده که از این تعداد ۴ طرح به اتمام رسیده و عملیات اجرایی بقیه طرحها نیز تاکنون بیش از ۵۰ درصد پیشرفت داشته است. همچنین توسط واحد حفاری این کمیته در سال ۶۱، ۳۰ حلقه چاه عمیق در سطح استان همدان حفر شده است. واحد قنوات و سد و کانال کمیته آبرسانی جهاد سازندگی همدان نیز در سال جاری عملیات لایروبی ۸۰ رشته قنات را شروع کرده که تاکنون ۲۰ رشته آن به اتمام رسیده همچنین توسط جهادگران همدان دراین واحد بیش از ۲۰ بند انحرافی بر روی رودخانه ها احداث شده است. موفق افزود: توسط واحد تعمیر و فروش ماشین آلات و قطعات یدکی این کمیته نیز طی شش ماهه اول سال جاری بیش از ۲۵۵ دستگاه موتور آب با قدرتهای مختلف، ۸ دستگاه آسیاب و تعدادی موتور آسیاب و ۳ دستگاه پمپ بین روستائیان استان توزیع شده وی افزود از جمله مهمترین طرحهایی که در آینده توسط کمیته آبرسانی جهاد سازندگی همدان و با همکاری دانشگاه ملی و کمیته عمران به مرحله اجرا در خواهد آمد ساختمان سد پاورد بخش تحرک همدان میباشد که کارهای مطالعاتی آن پایان یافته و به تصویب رسیده است.

گزارشی کوتاه از کارخانه‌ها کسیران دیزل تبریز تولیدکننده لوازم کشاورزی

براثر تلاش شبانه‌روزی کارگران متعهد کارخانه هاکسیران دیزل تبریز طی نیمه اول سالجاری متجاوز از یکهزار وهشتصد دستگاه از انواع مختلف موتورهای بلاکستون و لیست مونتاژ شده است و پیش‌بینی میشود این رقم تا پایان سالجاری به هشتهزار دستگاه برسد.

مدیرعامل کارخانه هاکسیران دیزل تبریز دریک مصاحبه اختصاصی با خبرنگار خبرگزاری جمهوری اسلامی ضمن اعلام اینمطلب گفت این کارخانه درسال ۱۳۵۴ جهت مونتاژ موتورآلات کشاورزی از انگلیس خریداری شد واز سال ۱۳۵۶ با سرمایه اولیه ۴۰۰ میلیون ریال و با ظرفیت اسمی سالانه ۱۲۵۰۰ دستگاه با یک خط تولید- مونتاژ- فعالیت خود را آغاز کرد که بتدریج به ۴ خط مونتاژ افزایش یافت.

و تاکنون بترتیب درسال ۵۶ تعداد ۲۷۰۵ دستگاه- سال ۵۷ تعداد ۲۳۰۰ دستگاه- سال ۵۸ تعداد ۱۸۹۴ دستگاه- سال ۵۹ تعداد ۴۲۹۷ دستگاه و در سال ۶۰ بیش از ۵۴۲۴ دستگاه انواع موتورهای بلاکستون و لیسترا مونتاژ و به بازار عرضه داشته است.

وی افزود از سال ۵۸ نیز مطالعات اولیه جهت ساخت موتورهای کشاورزی کمدور از نوع لیستر با ظرفیت ۸ و ۱۶ اسب صد درصد ایرانی توسط مهندسین و متخصصین کارخانه آغاز شده است که تاکنون ۶ درصد از این طرح به نتیجه رسیده و با برنامه‌هائی که در دست اجراست امید می‌رود تا سال آینده نیز ۵۰ درصد آن انجام گیرد.

مدیرعامل کارخانه مذکور درمورد کاهش وابستگی و صرفه‌جوئی ارز کشور اظهار داشت به این منظور از سال گذشته تولید موتورهای پیتر که انواع مشابه آن توسط یک کمپانی دولتی نیز وارد می‌شود از خط خارج شد و قطعات و لوازم موردنیاز نیز بجای کشور انگلیس از هند با قیمت نازل و کیفیت خوب تهیه میشود

وی سپس با بیان این مطلب که کارخانه هاکسیران دیزل تنها کارخانه تولید کننده ابزار آلات تولیدی کشاورزی و زیر ۴۵ اسب در کشور می‌باشد در مورد نحوه توزیع محصولات این کارخانه گفت موتورهای کمدور لیستر و بلاکستون توسط جهاد سازندگی توزیع می‌شود و موتورهای پردور نیز مستقیما دراختیار بنیادها و ارگانهای دولتی قرار می‌گیرد.

وی افزود جهت توزیع مطلوب نیز طرح تاسیس تعاونیهای توزیع و خدمات فنی در دست اجراست که بااجرای این طرح تولیدات کارخانه با نازلترین قیمت و در اسرع وقت دراختیار بخش کشاورزی و صنعتی کشور قرار می‌گیرد و دست واسطه‌ها بکلی قطع می‌شود.

مدیرعامل کارخانه‌هاکسیران تبریز عدم تصویب قانون‌کار اسلامی مشکل گشایش اعتبار دروزارتخانه‌های صنایع- صنایع سنگین و بازرگانی مشخص نشدن لیست کشورهای دوست که میتوان با آنها روابط تجاری و اقتصادی درازمدت برقرار کرد- عدم هماهنگی کافی کارخانجات زنجیره‌ای کفامین کننده مواد اولیه کارخانه‌ها هستند و مشکلات مالی جهت ساخت قطعات بعلت ثابت بودن سرمایه کارخانه را از اهم مشکلات کار و کارگری کارخانه مذکور توصیف کرد و ارتقام کسانی که درزمینه مطالعه ساخت موتورهای کشاورزی فعالیت دارند درخواست کرد جهت یک سو کردن نیروهای متخصص، تجربیات حاصله خود را با تجربیات چندساله شرکت هاکسیران هماهنگ کند.

بهره‌برداری از واحد چوب خشک کنی کارخانه اسالم چوکا

*** طی سالجاری سه دستگاه ژنراتور برق اضطراری بقدرت ۷۵۱ کیلو وات آمپر که از ۵ سال قبل بعلت نقص فنی از رده خارج شده بود راه اندازی شده و مورد استفاده قرار گرفت.**

طی سالجاری با تلاش ایثارگرانه برادران کارگر متعهد به انقلاب اسلامی کارخانه چوب خشک‌کنی واحد چوب بری اسالم چوکا با ظرفیت ۵۰۰ متر مکعب چوب در ماه راه اندازی و مورد بهره برداری قرار گرفت.

مدیر واحد چوب بری اسالم چوکا در گفتگوی اختصاصی با خبرنگار خبرگزاری جمهوری اسلامی مرکز گیلان اعلام داشت در همین مدت سه دستگاه ژنراتور برق اضطراری بقدرت ۷۵۱ کیلو وات آمپر که از ۵ سال قبل بعلت نقص فنی از رده خارج شده بود راه اندازی و مورد استفاده قرار گرفت، و در همین مدت پمپ بنزینی با دو منبع بظرفیت ۳۰ هزار لیتر جهت ذخیره و تامین مواد سوختنی دستگاههای واحد احداث شد که این فعالیت در طول ۲۰ سال سابقه کار کارخانه بیسابقه بوده است وی افزود در شش ماهه اول سالجاری متجاوز از ۲۵ هزار اصله تراورس مورد نیاز راه‌آهن دولتی تهیه و تامین شده که این رقم تا پایان سالجاری به ۶۰ هزار اصله افزایش خواهد یافت و مقدار تولید ذغال در مدت مذکور نیز ۱۵۰۰ تن بوده که به استانهای کشور حمل و ارسال شده است که تا پایان سال این مقدار ذغال تولیدی به دو هزار تن ازدیاد میابد. مدیر واحد چوب بری اسالم چوکا همچنین یاد آور شد در شش ماهه اول سالجاری به مقدار ۲۷ هز از و ۸۷۴ متر مکعب چوب آلات و ۱۴ هزار و ۵۲۹ متر مکعب انواع تراورس و تخته‌های دو بعل- پشتلا در واحد تولید و به بازار عرضه شده است.

وی افزود جمع درآمد خالص واحد اسالم در مدت مذکور مبلغی بالغ بر ۵۲۴ میلیون و ۳۶۳ هزار و ۵۷۶ ریال بوده است.

تولیدات کارخانه چوب بری نسبت به مدت مشابه سال قبل ۲۰ درصد کارگاه نجاری و مبل‌سازی ۳۵۰ درصد و درآمد واحد اسالم نسبت به مدت مشابه سال قبل ۸۰ درصد افزایش یافته است، که خود می‌تواند نویدی در تداوم استقلال واحدهای تولیدی و صنعتی کشور اسلامیمان باشد. وی در خصوص تامین چوب آلات مورد نیاز مناطق جنگی اظهار داشت این واحد ضمن تماس با ستاد بازسازی مناطق جنگی آمادگی خود را جهت تامین هر گونه نیاز مناطق به انواع چوب آلات اعلام داشته است.

مدیر واحد تولیدی چوب بری اسالم در پایان این مصاحبه از دولت و مقامات دست اندرکار خواستار تقویت بنیه مالی واحد شد تا این واحد بتواند روند افزایش تولیدات خود را با حداکثر توان ادامه دهد.

همزمان با سالگرد تسخیر لانه جاسوسی آمریکا متخصصان ایرانی رآکتور ۲۷۵ تنی مجتمع پتروشیمی شیراز را نصب کردند

باآغاز فعالیت تولیدی این راکتور:

تولیدات کود شیمیائی کشور بزودی از مرز خودکفائی خواهد گذشت

*** عملیات نصب این رآکتور برای اولین بار در دنیا به دست متخصصان ایرانی با شیوه ابتکاری جدید انجام شد.**

*** هزینه نصب رآکتور توسط متخصصان ایرانی معادل یک هشتم هزینه شرکت فرانسوی بوده است.**

● تولیدات اوره و نیترات آمونیم این رآکتور علاوه بر تامین نیاز داخلی تا مرز صادرات خواهد بود.

شیراز- خبرنگار جمهوری اسلامی- با حضور امام جمعه شیراز، استاندار فارس و مسئولین ادارات و فرمانداریهای سراسر استان فارس نصب رآکتور ۲۷۵ تنی طرح گسترش مجتمع پتروشیمی شیراز همزمان با سالگرد تسخیر لانه جاسوسی و تبعید امام امت و روز دانش آموز بدست توانای کارگران و متخصصین ایرانی با موفقیت انجام شد. مهندس نجابت مسئول گسترش پتروشیمی شیراز در یک گفتگوی کوتاه اظهار داشت نصب این رآکتور قسمی از طرح مجتمع پتروشیمی شیراز است که برای اولین بار در دنیا بوسیله دو بالابر ده تنی نصب شد که پس از اتمام عملیات روزانه ۱۵۰۰ تن اوره و ۷۵۰ تن نیترات آمونیم تولید خواهد کرد که به این ترتیب تولید این مجتمع به یازده برابر افزایش خواهد یافت.

وی با اشاره به طرح گسترش مجتمع شیراز گفت: ۶۵ درصد عملیات ساختمانی و مکانیکی این مجتمع باتمام رسیده است و در سال ۱۳۶۲ با ظرفیت کامل

واگذاری ۱۸۶ هکتار زمین در شهرستان آستانه اشرفیه

ستاد تحقیقات هیات واگذاری زمین شهرستان آستانه اشرفیه طی تماسی باواحد مرکزی خبر رشت گزارش داد در ششماهه نخست امسال یکصد و هشتاد و شش و نیم هکتار زمین کشاورزی بصورت دائم و موقت بین کشاورزان بی زمین و کم زمین منطقه تقسیم شده است. همین گزارش حاکیست که طی‌این مدت علاوه بر پرداخت هشت میلیون و پانصد هزار ریال وام از طریق بانک کشاورزی لاهیجان به کشاورزان زمین دار فاقد بنه زراعی بیست دستگاه تراکتور و موتور پمپ در اختیار کشاورزان واجد شرایط گذاشته شده است.

مشکلات تامین کالاهای اساسی زنجان بررسی شد

زنجان- خبرنگار جمهوری اسلامی: بنا به گزارش روابط عمومی استانداری زنجان بعد از ظهر روز دوشنبه ۶۱/۸/۱۰ جلسه هیئت مدیره بانک استان به ریاست جهرمی استاندار و نورانی معاون عمرانی استانداری زنجان واعضای هیئت مدیره بانک استان تشکیل شد در این جلسه نحوه تخصیص اعتبار لازم برای تامین کالاهای اساسی استان مورد بررسی قرار گرفت و در نتیجه مقرر شد جهت مرتفع نمودن مشکلات مالی به منظور تهیه کالاهای اساسی به خصوص آهن آلات مورد نیاز طرحهای دولتی قرار داد بین بانک استان و کمیته تدارکات منعقد شود که طی همین جلسه مقدمات آن آماده گردید.

تلفن‌های آگهیها
۳۱۲۹۲۹
۳۱۶۱۶۰

یکی از فرماندهان اسیرعراقی:

فرماندهان عراقی باین نتیجه رسیده‌اند که مقابله با ارتش نیرومند اسلام نوعی خودکشی است

قرارگاه کربلا- خبرگزاری جمهوری اسلامی- فرمانده یکی از گردانهای تیپ ۶۰۶ پیاده لشگر ۱۰عراق که درجریان عملیات موفقیت‌آمیزمحرم به اسارت نیروهای اسلام درآمده است دریک گفتگوی اختصاصی با خبرنگارخبرگزاری جمهوری اسلامی که خواست نامش بعلت عدم تامین خانواده‌اش درعراق فاش نشود اعلام کرد هجوم اخیر نیروهای اسلام به مواضع ما آنچنان سریع و برق‌آسا بود که تمام آرایش نظامی یک لشگر تقویت شده عراق را برهم زد وی افزود این حمله و حملات گذشته نیروهای اسلام به ارتش عراق حقیقتا معادلات نظامی و تئوریهای جنگی را دگرگون کرد و فرماندهان عراقی به این نتیجه رسیده‌اند که مقابله با ارتش نیرومنداسلام نوعی خودکشی است این سرهنگ اسیرعراقی افزود لشگری که من درآن خدمت میکردم به پیچیده‌ترین سلاحهای جنگی اهدائی شرق و غرب به صدام مجهز بود لکن ازآنجا که سربازان افسران و درجه‌داران عراقی به حقانیت جمهوری اسلامی درایران جنگ وقوف کامل دارند هرگز نتوانستند با این سلاحهای پیچیده و مدرن مانع پیشروی رزمندگان اسلام بشوند وی افزود دنیای اسلام عموما وملت عراق خصوصا به ماهیت پلید رژیم بعث عراق پی برده و می‌داند که‌صدام جنگ را صرفا بخاطر اجرای بیانات پلیدامپریالیسم برعلیه مسلمان ایران ایک طرف و سرنوشت مظلوم عراق ازطرف دیگر تحمیل کرده است.

این فرمانده اسیرعراقی افزود امروز بدون مبالغه هرخانواده عراقی درطول قادسیه سپاه صدام جوانی را ازدست داده و کشور عراق امروز به یک ماتم سراودارالحزن تبدیل شده است.

وی افزود انقلاب ملت مسلمان ایران و حرکت شکوهمند ایملت درطول انقلاب و پس از انقلاب حقیقتا مردم عراق را تحت تاثیر قرارداده و انقلابی که ملت ایران مصمم به ادامه آن است مسلما به یک نتیجه امیدوار کننده‌ای برای ملل محروم جهان منتهی میشود.

این افسر اسیرعراقی افزود ارتش اسلام دیرباورد به پیروزی نهائی دست میابد زیرا ازالطاف الهی درطول این جنگ برخوردار بوده وی درتوجیه این گفته خودافزود ماتقریبا اززده روز پیش به سبب شناختی که از خصوصیات اعتقادی و مذهبی نیروهای اسلامی داریم با این احتمال که نیروهای ایرانی دردهه عاشورا اقدام به یک تهاجم خواهند کرد، درآماده‌باش بسرمی‌بردیم اما درشبی که نیروهای اسلام به ماحمله کردند ازحالت آماده‌باش خارج شده بودیم زیرا درآن شب ریزش شدید باران وزش طوفان این اعتقاد را که رزمندگان ایران درچنین شبی حمله خواهند کرد از ما سلب کرد اما برخلاف انتظارماحمله صورت گرفت و به نتیجه رسید. وی درمورد تلفات گردان تحت فرمان خودگفت گردان تحت امرمن بکلی تارومار شد و غالب سربازان و درجه‌داران معاندی که تسلیم نشدند کشته شدند.

«مشخصات تانکهای برزیلی به غنیمت گرفته‌شده ازقوای صدامی

قرارگاه قائم خبرگزاری جمهوری اسلامی- درمیان دهها تانک ونفربر عراقی که درجریان عملیات ظفرمندانه محرم ازدشمن زبون به غنیمت گرفته شده است چندین دستگاه تانک برزیلی مدرن نیز به چشم می‌خورد به گزارش خبرنگار خبرگزاری جمهوری اسلامی درادامه حمایتهای بدریغ امپریالیسم امریکا وایادی مزدورش به رژیم روبه‌زوال صدامی درهر عملیات باپیروزی غرورآفرین رزمندگان اسلام چهره کریه و شوم این حمایتها بیش‌ازپیش افشاء می‌شود تانکهای کاسکاول موسوم به دجله که تعدادی از آنها درجریان عملیات محرم توسط رزمندگان اسلام به غنیمت گرفته شده است با ۱۲۰ کیلومتر سرعت درساعت دارای تجهیزات مدرنی از جمله اشعه لیزر ودوربین های بسیار قوی است که قادر به دیدن درمسافتهای بسیار دور می‌باشد درقسمت جلوی این تانک که سه حدمه در آن مستقر می‌شوند بی‌سیم بسیار قوی نصب شده است که در داخل یکی از این تانکهای برزیلی که تنها ۹۶۵ کیلومتر راه رفته است انواع مختلف مواد غذائی و وسائل درمانی وهزاران قطعه مهمات ساخت امریکا فرانسه وشوروی به چشم می‌خورد برروی بدنه این تانک پلاکی باآرم شیرونوشته‌های انجیزا برازیل ودجله نصب شده است که پس از تصرف بدست نیروهای اسلام کلمات لااله‌الاالله- الله‌اکبر وعنوان تپ نجف اشرف برروی آنها کلیشه شده تانکهای دجله دارای هشت چرخ بزرگ یک تیربار قوی، ضدهوایی قوی با لوله ای بطول ۳ متر می‌باشد به گزارش خبرنگاران خبرگزاری جمهوری اسلامی ازقرارگاه قائم بسیاری از تجهیزات به غنیمت گرفته شده از دشمن درنبردهای چندروزه اخیر علیه مزدوران صدامی بکار گرفته شده که به نسبه تسلیحات مناسبی را برای نیروهای اسلام فراهم کرده است.

تصرف ارتفاعات مشرف به شهر طیب عراق

قرارگاه کربلا خبرگزاری جمهوری اسلامی. در ادامه عملیات ظفرمندانه محرم رزمندگان سلحشور اسلام سه‌شب گذشته به پیروزیهایی افتخار آفرین دیگری دست یافتند.

بگزارش خبرنگار خبرگزاری جمهوری اسلامی از مقر فرماندهی تیپ ۸ نجف اشرف بنقل از یک مقام آگاه حاکیست سپاهیان سلحشور اسلام- شب گذشته با توکل به امدادهای الهی به قلب مواضع دشمن کافر در شمال سلسله جبال حمرین یورش بردند که در نتیجه ارتفاعات مشرف به شهر طیب عراق بدست نیروهای پرتوان اسلام افتاد و این شهر و جاده تدارکاتی زبیدات به طیب در تیررس کامل رزمندگان اسلام قرار گرفت. در این عملیات گروه کثیری از لشگریان کفر بهلاکت رسیده و شمار زیادی از تجهیزات دشمن منهدم شد. همین گزارش حاکیست دشمن شکست خورده بمنظور جبران شکستهای پی در پی خود در این منطقه در ساعات ۴/۳۰ دقیقه بامداد و ۹ صبح روز پنجشنبه اقدام به پاتک نمود که هربار با شکستی سنگین و تحمل تلفات و ضایعات فراوان مجبور به عقب نشینی شد. همچنین براثر آتش سنگین توپخانه ارتش جمهوری اسلامی ایران پکستون پیاده دشمن که به کمک نیروهای شکست خورده- لشکریان کفر آمده بود با خودروهای حامل نفرات و تجهیزات منهدم ونفرات آن نیز کشته- زخمی و گلوگاری شدند.

روزی مخوف در برابر است

بقیه از صفحه اول

قدرت صاحبان خود، خارج نمی‌داند ومردم جهان منتظر مانده‌اندتاسلاحها خوب مجهزشودو تاابرقدرتها کمرهاراسفت ببندند وآنگاه‌به سلاخی‌آنان بیایند.

روزی دربرابر است که انبارهای عظیم سلاح ابرقدرتها ازانتظار آن ساخته شده. کدام انسان است که فکر کند ازچنین هنگامه‌هائی یارای گریختن دارد وکیست که وجدان خویش را دربرابر طرح خونینی که ابرقدرتها درجهان ترسیم کرده‌اند، مسئول نمی‌داند؟ آیا سکوت دربرابر جنایتهای امروزین ابرقدرتها میتواند سدراه اجرای این طرح باشد؟

**باید از هرسو برای نشاندادن خطری که ازجانب ابرقدرتها متوجه همه‌ی مردم جهانست کوشید، باید ملتهایی که هریک بنحوی به گشتن چرخ جنایت بار وجنایت‌ساز ابرقدرتها تن داده‌اند، ازیاری آنها درهرراه سرباز زنند وآب درآسیابی که عاقبت آنانرانیزلقه‌خواهد ساخت، نریزند. ملتها را چه نفعی در رواج بازار جهانخواران است که اینچنین سرنوشت هر ملتی بواسطه گرگش با آنان پیوند خورده؟ آیا با وجود این قدرت عظیم برای تخریب وکشتار، جز مرگ ونیستی و نابودی هدیه‌ای از سوی ابرقدرتها به ملتها میتوان انتظار داشت و آیا جز چنگ ودندان از آن گرگ میتوان مرهمی برجان دید، پس چه جای صبر و بردباری است که چرخهای همه در کارند تا سلاحها را قاطع تر و درنده‌تر و برای کشتار سریعتر میلیاردها انسان مهیا سازند. در سکوت برعلیه سلطه طلبی ابرقدرتها و میدان دادن به آنان برای تجهیز بهتر وبیشتر چه نفعی میتوان یافت که در جدائی و تبرای از آنان نیست و حال آنکه اگر هرملتی بکوشد تا حیات خویش را از منافع ابرقدرتها جدا سازد، از توانائی این جنایتکاران برای زخم زدن بر پیک

در ملاقات با اعضای ستاد تبلیغات بازگشایی دانشگاهها:

آیت‌الله العظمی منتظری بر بازگشایی دانشگاهها تأکید کردند

قم: اعضای ستاد تبلیغات بازگشائی دانشگاهها به همراه حجت‌الاسلام دکتر احمدی نماینده امام در ستاد انقلاب فرهنگی روز پنجشنبه گذشته در قم با فقیه عالیقدر حضرت آیت‌الله العظمی منتظری ملاقات کردند. به گزارش رسیده از قم- اعضای ستاد تبلیغات بازگشائی دانشگاهها متشکل از اعضای ستاد انقلاب فرهنگی جهاد دانشگاهی دفتر تحکیم وحدت به اتفاق حجت‌الاسلام دکتر احمدی نماینده امام در ستاد انقلاب فرهنگی روز پنجشنبه گذشته در قم با فقیه عالیقدر حضرت آیت‌الله العظمی منتظری دیدار و گزارشی از آمادگی این ستاد برای مراسم باشکوه بازگشائی دانشگاهها را به عرض آیت‌الله العظمی منتظری رساندند آنگاه ایشان ضمن تقدیر از آنان اظهار داشتند اکنون که به همت ستاد انقلاب فرهنگی و جهاد دانشگاهی قدمهای نسبتاً بزرگی در تداوم حرکت انقلاب فرهنگی برداشته شده است باید هرچه زودتر دانشگاهها بازشود و با همکاری و همفکری دانشجویان و اساتید متعهد و معتقد به نظام جمهوری اسلامی این کشور را به حد خودکفائی علمی و صنعتی برسانند برپایه این گزارش همچنین روز پنجشنبه گذشته حجج اسلام آقایان مدنی امام جمعه بوشهر و مجدالدین محلاتی نیز در قم با حضرت آیت‌الله العظمی منتظری ملاقات نمودند و ایشان نسبت به بازگشت امام جمعه بوشهر و ادامه فعالیت و خدمات فرهنگی و عمرانی در استان تاکید نمودند.

بواسطه تشییع پیکرهای مطهر شهدای عملیات محرم:

امروز در قائم شهر عزای عمومی اعلام شد

قائم شهر- خبرنگار جمهوری اسلامی: ساعت ۹ صبح فردا (امروز) شنبه ۱۵ آبانماه پیکرهای مطهر ۷ تن از فرزندان رشیداسلام به اسامی مرتضی نوریان فرزند حجت‌الاسلام نوریان نماینده امام و سرپرست جهاد سازندگی در استان مازندران -۲- سید مهدی خالقی- ۳- محمدرضا رنجبر- ٤- رضا مازیار- ۵- علی علیپور- ٦- موسی اسماعیلی- ۷- ابراهیم قناری که در عملیات محرم به فیض رفیع شهادت نائل آمده بودند از بیمارستان ولی عصر قائم شهر تشییع خواهد شد. براساس همین گزارش (امروز) ۱۵ آبانماه از سوی فرمانداری شهرستان قائم شهر عزای عمومی اعلام شده است در این رابطه امام جمعه، سپاه پاسداران جامعه روحانیت، ستاد نماز جمعه کمیته انقلاب اسلامی، جهاد سازندگی، بنیاد شهید انقلاب اسلامی سازمان تبلغات اسلامی و همچنین انجمن اسلامی بازاریان شهرستان قائمشهر جهت ارج نهادن مقام والای شهیدان اسلام (امروز) را عزای عمومی اعلام کرده و با بستن مغازه‌های خویش در این مراسم شرکت خواهند نمود. از اقشار مختلف امت حزب‌الله و همیشه در صحنه قائم شهر در این تشییع جنازه دعوت بعمل آمد.

راهپیمائی باشکوه دانش آموزان در سالروز اشغال انقلابی لانه جاسوسی

بمناسبت گرامیداشت سالروز تبعید امام خمینی، سومین سالروز تسخیر لانه جاسوسی آمریکا در تهران ونیز روز دانش‌آموز بعداز ظهر پنجشنبه هزاران تن ازدانش آموزان نواحی مختلف آموزش و پرورش تهران درصفوف منظم وبهم فشرده به راهپیمایی پرداختند وخاطره این روز راگرامی داشتند.

گزارش خبرنگاران خبرگزاری جمهوری اسلامی راهپیمایان درحالیکه عکسهایی ازامام امت و آیت‌الله‌العظمی منتظری ودیگر مقامات جمهوری اسلامی ایران رادردست داشتند، ضمن دادن شعارهایی جنایات آمریکا علیه مسلمانان جهان رامحکوم کرده وخواستارادامه نبردبامتجاوزین بعثی تا پیروزی نهایی شدند.

براساس همین گزارش دراین مراسم که گروهی ازجانبازان انقلاب اسلامی وخانواده‌های شهدانیز درآن شرکت داشتند دانش آموزان درحالیکه پلاکاردهایی مبنی برمحکوم کردن جنایات رژیم صهیونیستی درلبنان راباخود حمل می‌کردند شعارمی‌دادند:

محصلین ایران فدایی امامند- درراه حفظ اسلام درسنگر قیامند.

درس بخوان محصل امیدرهبرتویی، درس بده معلم حافظ سنگرتویی، مدرسه سنگرماست، خمینی رهبرماست، مرگ برآمریکا، مرگ براسراییل، خدایا خدایا تا انقلاب مهدی خمینی را نگهدار.

درادامه این مراسم پس از به آتش کشیدن تابوتی که پوشیده از پرچمهای آمریکا، شوروی، رژیم صهیونیستی و فرانسه بود و همچنین مترسکهایی ازریگان و کارتر بیانیه‌ای قرائت شد و سپس حجت‌الاسلام موسوی خوئینی‌ها نماینده مجلس شورای اسلامی سخنانی ایراد کرد.

وی ضمن تبریک پیروزی‌های اخیر سپاهیان اسلام درمصاف باتیروهای متجاوز بعثی صدام گفت: امروز روزسیزده آبان است یعنی روزذلت آمریکا و علیه ارزش‌های الهی برارزش‌های شیطانی و روزی است که قدرتمندترین کشورجهان درسراسر حرکت انقلابی ملت ایران گیج و منشج شد.

آقای خوئینی‌ها درادامه سخنان خود ضمن برشمردن صفات شیطان از دیدگاه قرآن به تشریح عملکرد شیطان بزرگ آمریکا از سال ٤۲ تا امروز پرداخت و گفت: تمامی توطئه‌های آمریکا از تبعید امام امت به ترکیه و نجف تا امروز براساس گفته قرآن که می‌گوید کیدشیطان ضعیف است ضعیف بود و شکست خورد یکی از این توطئه‌ها تصویب لایحه کاپیتولاسیون بود که امام امت طی سخنرانیهای خود به آن اعتراض کرد.

وپایه‌های یک انقلاب بوجودآمد وملت ایران رهبرسیاسی مذهبی خود را شناخت.

وی با اشاره به شکست توطئه‌های آمریکا از زمان تبعید امام امت به ترکیه و نجف و فرانسه تا پیروزی انقلاب اسلامی نتیجه گرفت ازاین به بعدنیز تمامی توطئه‌های استکبار جهانی بخصوص آمریکا درهم شکسته خواهدشد و آینده جهان از اسلام خواهد بود.

آقای خوئینی‌ها گفت آمریکا پس از پیروزی انقلاب اسلامی نیزدست ازتوطئه‌نرداشته‌وبا ایجاددوستی با برخی از دولتمردان آن زمان آنچنان که کارتر درخاطراتش رضایت خود را ازدولت موقت اعلام می‌کند به توطئه‌های خود ادامه داد و حتی با تماسهایی بادولت موقت شاه را به بهانه معالجه به آمریکا برد باوجوداینکه امام دولت آمریکا را نصیحت کرد که توطئه نکند. ولی توجهای نشد تا اینکه دانشجویان مسلمان پیروخط امام تصمیم گرفتند که لانه جاسوسی امریکا درتهران را اشغال کنند و درسیزده آبان سالروز تبعید امام امت و روزدانش‌آموز بایک عمل قهرمانانه این لانه توطئه و فساد را به اشغال خوددرآورند و جاسوسان آمریکا را نیز به گروگان بگیرند.

وی دربخش دیگری ازسخنانش ازمبارزات ملت مسلمان ایران بخصوص دانش آموزان دربه ثمر رساندن انقلاب اسلامی تجلیل و تاکید کرد هرتوطئه‌ای که شیطان بزرگ علیه ماکردار جمله محاصره اقتصادی، حمله نظامی طبس و جنگ صدام و اغتشاشات داخلی توسط عنصر مخلوع و فراری با شکست مواجه شد ومادر سراسر این دوران مبارزات از سال ٤۲ تا امروز ازیک طرف توطئه شیطان راعی سیبیم و از طرف دیگر مکر خداوند راوامروز نیز بارهبری پیامبرگونه امام و ایثار ملت شهید پرور ایران و بیداری دانش آموزان، توطئه‌های شیطان بزرگ درهم شکسته شده و اراده خداوند تحقق پیدا کرده و امروز جمهوری اسلامی ایران نیرومندتر از همیشه است و پیروزی‌های سپاهیان و رزمندگان اسلام نیز آمریکارا می لرزاند آقای خوئینی‌ها درپایان سخنان خود خطاب به مردم مسلمان ایران تاکید کرد که آینده جهان اسلام دردست شماست و ملتهای مسلمان جهان با استقامت شما از چنگال حکومتهای مرتجع نجات پیدا خواهند کرد براساس گزارش خبرنگاران خبرگزاری جمهوری اسلامی درپایان این مراسم درحالیکه عربو مرگ برآمریکا درفضا پیچیده بود تظاهر کنندگان پرچم آمریکا راسشانه انرجار از جنایات شیطان بزرگ درگوشه و کنار جهان به آتش کشیدند

عریضه عکاس- روز پنجشنبه همزمان با تظاهرات دانش آموزان سراسر کشور به مناسبت ۱۳ آبان خون خبرنگار عکاس ما نیز به جوش آمد. البته نه مثل همیشه، بلکه این بار از دست دوستان، نگذاشته بودند عکش‌را بگیرد. او هم پکر از ناکامی برگشت و برای مسئولین روزنامه عریضه‌ای نوشت. آن عریضه را در ادامه این چند سطر می‌خوانید نه به این خاطر که عمل برادران انتظامات گناه کبیره بوده است یا کاری غیرعادی، اتفاقاً برعکس این را بخوانید زیرا این تنها نمونه‌ای از بسیار است ویکی از صدها شکوائیه‌ای که از سوی عکاسان روزنامه پس از هر مراسمی شفاهاً تسلیم مسئولان روزنامه شده. امیدواریم ماموران انتظامی که می‌دانند انعکاس اخبار گردهم آئی‌های مردم به صورت مطلوب چه تاثیری در خنثی کردن توطئه‌ها دارد بر همکاری خود بیافزایند.

بسمه تعالی

برادران مسئول روزنامه می‌دانید که امام به تبلیغات اهمیت می‌دهند من هم دیروز به مقابل لانه جاسوسی رفتم تا عکس بگیرم.

مسئولین انتظامی کاری کرده بودند که نمی‌توانستی نه سمت راست، نه چپ،نه هیچ طرفی عکس بگیری سوژه‌های خوب که در گوشه‌های مختلف بود از دست رفت. سمت خواهران (ممنوع است) سمت برادران فقط ازیک نقطه میتوانستی عکس بگیری از تمام عکاسان روزنامه‌ها میتوانید سئوال کنید اگر میخواستید عکس بگیرید باید دعوا میکردید که نظم به هم میخورد ویا اصلا عکس نمی‌گرفتید و بی‌خیال طی کنید که جوش میاوردید. انتظامات می‌گفتند تلویزیون هست دیگران اهمیت ندارند!

والسلام علیکم

● مراسم روز دانش آموز در کویت برگزار شد

به مناسبت سالروز تبعید امام امت به ترکیه روز دانش آموز و سالگرد تسخیر لانه جاسوسی صبح امروز پنجشنبه مراسم ویژه‌ای درمدرسه ایرانیها در کویت برگزار شد دراین مراسم سرپرست مدرسه ایرانیها درکویت با اشاره به پیام امام خمینی به مناسبت روز دانش آموز اهمیت نقش تعلیم و تربیت را مورد تاکید قرارداد.

وی همچنین درارتباط با دستگیری عبر قانونی یکی از برادران دانش آموز طی مراسم عزاداری عاشورای حسینی درکویت گفت این رفتار وطرز برخوردها مردم مسلمان مارا دربیهمودن راه حق خود ثابت قدم‌تر میکند.

در پایان این مراسم شرکت کنندگان با فریادهای تکبیر دشمن‌شکن خود باز پیروزیهای اخیر رزمندگان اسلام تقدیر نمودند

بیانیه اتحادیه انجمنهای اسلامی دانش‌آموزان

ازسوی دیگر بمناسبت روز سپرده آنانماه سالروز تبعید امام امت، اشغال لانه جاسوسی شیطان بزرگ امریکا وروز دانش‌آموز بیانه‌ای ازسوی اتحادیه انجمنهای اسلامی دانش‌آموزان منتشر شد.

درقسمتی از این بیانیه آمده است: درمسیر پرهیجان تاریخ خونبار نهضت الهی ملت ما، ۱۳ آبان روز بسیار بزرگی است که دست توانای تقدیر خداوند تبارک وتعالی، آنرا محل تقارن چند واقعه حیاتی گردانیده است. وقتی که انبوه توده‌های عاشق اسلام و دلباخته راه سید وسالار شهیدان با لبیک گفتن به دعوت پرخروش رهبر سازش ناپذیرشان به میدان مبارزه با ستم وکفر طاغوت آمدند وحماسه جاودان عاشورا در خردادخونین‌سال٤۲،احیاء نمودند طلوع فجر انقلاب مقدس اسلام دراین سرزمین که طواغیت زمان آنرا بگونه قبرستانی سرد وخاموش میخواستند گرمای حیات بخش آفرید و نورافشانی کرد.

درست در۱۸ سال پیش حکومت دست نشانده شاه بفرمان ارباب جنایتکارش ازفرط بیم ووحشت وتزلزل قائد بزرگ انقلاب اسلامی را به ترکیه تبعید کرد وخوش خیالانه پنداشت که باگرفتن امام ارتوده‌های پیرو نهضت حسینی او عشق ویادآن «بتشکن سفربرده» را نیز از قلوب پاک وپرحرارت ایشان بیرون میکند. ۱۳ آبان بحق‌بنیاد آور این روز تاریخی وحساس است که بحق بایستی آنرا سرفصل مرحله نوینی از مقابله همیشگی اهل حق با سپاه زبون باطل دانست.

طفلان دیروز ویاوران امروز

چهارسال قبل درست درچنین روزی درگرما گرم نبرد جدی انقلاب اسلامی با دستگاه طاغوت ومزدورانش فرزندان راستین خرداد خونین با نثار کردن خون مطهر خویش درراه اسلام واطاعت فرزند خلف پیامبر پیوند تاریخی نسل نوپای انقلاب را با دین خدا وریسمان وحدت آفرین

ولایت فقیه مستحکم‌تر نمودند. حماسه پرشکوه۱۳ آبان ۵۷ این خاطره ماندنی رادردلها زنده کرد که امام بزرگوارمان وقتی جلادان طاغوت دراوائل نهضت اورازیاورانش پرسش نموده بودند بادورنگری ودرایت پیامبرگونه خویش فرموده بود «یاوران من طفلان امروز گهواره‌هایند.»

حقانیت وعمق این الهام ملکوتی راهم اینک میتوان بامشاهده فداکاری‌های مخلصانه هراران دانش آموز نوجوان وجوان درصحنه‌های نبرد حق علیه باطل ومقابله بامتجاوزین کافربعثی و ایادی داخلی استکبارجهانی بیش ازپیش درک کرد.

حماسه اشغال لانه جاسوسی

روز۱۳ آبان، همچنین یادآور حماسه عظیم وشگفتی‌آفرین اشغال لانه جاسوسی آمریکا درایران توسط دانشجویان مسلمان پیرو خط امام میباشد. اشغال انقلابی سفارت آمریکای جنایتکار این دشمن اصلی انقلاب اسلامی ودستگیر نمودن جاسوسان دیپلمات نمای مزدور چنان گشایشی درمسیر نهضت مقدس الهی‌مان ایجاد نمود که برای وصف آن هیچ تعبیری زیباتر ازتوصیف امام که فرمود «درایران بازانقلاب است، انقلابی بزرگتر ازانقلاب اول» نمیتوان عرضه کرد. برکات الهی‌ای که این حرکت شجاعانه فرزندان صادق ملت مسلمان درپی داشت آنچنان معجزه‌آسا وحیات‌آفرین بود که حقیقت آن برای خودآنهانیز درابتدا چندان آشکاروروشن رخ ننموده بود.

رسالت دانش‌آموزان

دانش آموزان جامعه ما باید برای تداوم خط وجهت آن سه واقعه‌ای که به این روز بزرگ ارزش وقداست خاصی بخشیده است رسالتهای جدی خویش رابرای حال و آینده انقلاب اسلامی بازشناسند. دانش آموزان آینده ساز ما باید از۱۳ آبان ٤۲ درس پیروی ازرهبری و ارزش ولایت الهی رابیاموزند، از۱۳ آبان ۵۷ باید درس خلوص و فداکاری وطغیان علیه ظلم وستم را فراگیرند وبالاخره از۱۳ آبان ۵۸ باید درس قاطعیت درمقابله باشیطان بزرگ وایادی پیداوپنهان‌اش رابیاموزند.

دانش آموزان مادرهمانحال که خودرابرای دفاع ازموجودیت امروز انقلاب ونهضت مقدس اسلامی آماده نگه میدارند درهمانحال هم باید به کلیه لوازم انجام رسالتهائی که برای فردای اسلام و انقلاب دارند مجهزگردند. اگرچنین شود نه فقط ۱۳ آبان روز دانش آموز است بلکه هر روز دانش آموزان ۱۳ آبانی دیگر خواهد شد.

بسمه تعالی

اطلاعیه

دراجرای اصلاحیه تبصره ۸ ماده ۱۰۰ قانون شهرداریها و بمنظور عرضه بیشتر واحد مسکونی به بازار تقاضا به اطلاع عموم میرساند کلیه اشخاصی که دارای ساختمان مسکونی نیمه‌تمام میباشند درصورتیکه کلا سفت‌کاری ساختمان پایان یافته باشد میتوانند با اخذ برگ عدم خلاف از شهرداری مربوطه ساختمان خود را دروضع موجود طبق مقررات انتقال دهند مگر آندسته از اشخاصیکه کتبا متعهد گردیده‌اند که ساختمان خود را تا زمان معینی واگذار ننمایند. بدیهی است ساختمانهائی که کلاً شامل بیش از دو واحد مسکونی باشند طبق مقررات مربوطه با توجه به تعداد واحدهای مسکونی ساختمان به خریداران متعدد بنحو مشاع فروخته میشود تا پس از اتمام ساختمان و اخذ گواهی پایان کار از شهرداری خریداران اقدام به افراز بنمایند.

۲۲۲۸۶-الف

وزارت مسکن و شهرسازی

بسمه تعالی

آگهی استخدام

یک شرکت بزرگ تولیدی جهت سمت سرپرستی ادارهٔ مهندسی کارخانه خود واقع در تهران احتیاج به یک نفر مهندس ارشد با مشخصات زیر دارد:

۱- مهندس الکترومکانیک ویامکانیک
۲- تسلط کامل بزبان انگلیسی
۳- حدود ۱۵سال سابقه مفید درکار باسیستمهای ابزاردقیق- برق ونیروگاه- تاسیسات و تعمیر ونگهداری ماشین آلات (مهندسین شرکت نفت دارای تجربه کافی درامور فنی پالایشگاه ارجح خواهند بود)
٤- مومن و معتقد به جمهوری اسلامی وولایت فقیه
۵- حداکثر سن ۵۰ سال

واجدین شرایط میتوانند خلاصه‌ای از مشخصات وتجربیات خودرا به همراه یک قطعه عکس حداکثر تاتاریخ ٦۱/۸/۳۰ به آدرس تهران صندوق پستی شماره ۳٤۵۸ ارسال دارند.

بسمه تعالی

جمهوری اسلامی ایران
وزارت بازرگانی
مرکز تهیه و توزیع فلزات

اطلاعیه مرکز تهیه و توزیع فلزات

بدینوسیله باطلاع کلیه دارندگان حواله دریافت آهن آلات در تهران میرساند که با توجه به مهلت ۵ روزه اعتبار حواله مندرج در ذیل برگ حواله از تاریخ درج این آگهی حداکثر بمدت ۱۰ روز مهلت دارند تا کالاهای خود را از انبارهای‌مرکز در تهران خارج نمایند بدیهی است پس از پایان مهلت فوق «٦۱/۸/۲۵» تمامی حواله‌ها بدون استثناء از درجه اعتبار ساقط و مستهلک شده تلقی گردیده کالای مربوطه جهت استفاده بین سایر متقاضیان توزیع خواهد شد.

روابط عمومی مرکز تهیه و توزیع فلزات

آگهی نوبت دوم تشکیل مجمع عمومی عادی(بطور فوق العاده)

شرکت تعاونی تهیه و توزیع مواد گوشتی(راسته و فیله) چون در جلسه مورخ ٦۱/۸/۹ عده حاضر شرکت کننده در مجمع عمومی بحدنصاب قانونی ماده ۳٤ قانون شرکتهای تعاونی نرسید به کلیه سهامداران شرکت ابلاغ میگردد جلسه مجمع عمومی بتاریخ یکشنبه ۳۰ آبانماه جاری ساعت ۳ بعدازظهر در محل شرکت واقع در خیابان مصطفی خمینی طبقه فوقانی سردخانه مرکزی سرچشمه شماره ۹۲ موکول گردید از کلیه سهامداران شرکت تقاضا میگردد در تاریخ فوق رأس ساعت مقرر با در دست داشتن کارت عضویت در جلسه مجمع حضور بهمرسانند.

دستور جلسه:
انتخاب هیئت مدیره و مدیرعامل و بازرس شرکت

بسمه تعالی

اگهی تغییرات درشرکت تخلیه بارگیری عباره بامسئولیت محدود بشماره ثبت ۵۵۰

بموجب صورتجلسه مجمع عمومی فوق‌العاده مورخ ۱۳٦۱/۷/۱۸ تغییرات زیر درشرکت فوق انجام گردید.

۱- آقای سیدهاشم جاویدان کلیه سهم‌الشرکه خودرا باقای سیدسالم جاویدان واگذار وازشرکت خارج گردید.

۲- آقای سیدعباس جاویدان کلیه سهم‌الشرکه خودرا به آقای سیدعبدالله جاویدان واگذار وازشرکت خارج گردید. که درنتیجه تعداد شرکاء ازچهارنفر به دونفر تقلیل ومیزان سهم‌الشرکه آنان بشرح زیر است:

۱- آقای سیدسالم جاویدان دارنده مبلغ ششصدهزارریال سهم الشرکه

۲- آقای سیدعبداله جاویدان دارنده مبلغ چهارصد هزار ریال سهم‌الشرکه

ضمناً درکادر مدیران شرکت نیز تغییراتی حاصل وآقای سیدسالم جاویدان برای مدت نامحدود بسمت مدیرعامل ورئیس هیئت مدیره شرکت انتخاب گردید. بهمن مسعودفر

رئیس اداره ثبت اسناد واملاک بندرعباس

اگهی تاسیس

شرکت تریام با مسئولیت محدود تحت شماره ۱۵۲٦-٦۱/۷/۲۸- کلاسه ٦۱-۱٦٦٦ در این اداره بثبت رسیده که خلاصه شرکت نامه رسمی آن بشماره ۱٤۵۳-٦۱/۷/۲۸ بشرح زیر در روزنامه رسمی و محلی آگهی میشود.

۱-نام- شرکت تریام با مسئولیت محدود

۲-موضوع: انجام کلیه عملیات راه و ساختمان- تاسیساتی- جاده سازی- پل سازی- نهرکشی- زهکشی- کانال کشی- فنی- کارهای بتونی و آرمه- لوله کشی(نفت- گاز- آب) ساختمان مسکونی و غیرمسکونی واردات اجناس مورد لزوم شرکت که مربوط بموضوع شرکت باشد اسفالت کاری و هرگونه عملیاتی که مربوط به طرحهای عمرانی باشد و سایر عملیات مشابه

۳-نشانی- اهواز زیتون کارمندی خیابان زاویه نبش خیابان کمیلی سابق تلفن ۲۵٤۰٤-۲۱۷۷۳

٤- مدت- از تاریخ ٦۱/۷/۱ بمدت نامحدود

۵-سرمایه- مبلغ سه میلیون ریال که از طرف کلیه شرکاء بنا به اقرار کتبی مدیرعامل پرداخت گردیده است

٦- اعضای هیئت مدیره عبارتند از آقای سید علی اصغر ابوطالبی رئیس هیئت مدیره- خانم عصمت کیان ارثی عضو هیئت مدیره- آقای احمد رینعلی خویگانی مدیرعامل بمدت نامحدود انتخاب شدند ضمناً باز کردن حسابجاری در بانکها برداشت از آن امضاء اوراق مالی- بهادار- چکها- اسناد تعهد آور با امضاء مدیرعامل بتنهائی با مهر شرکت معتبر میباشد در غیاب وی امضاء رئیس هیئت مدیره طبق وکالت نامه رسمی با مهر شرکت معتبر است.

۷- سال مالی شرکت- از اول فروردین ماه هر سال شروع و پایان آن اسفند ماه همان سال است

۸-سود- شرکت به نسبت سهم الشرکه بین شرکاء تقسیم خواهد شد.

۹-انحلال- مطابق مواد ۱۱٤ قانون تجارت و ۲٤ اساسنامه

ابراهیمی
رئیس ثبت شهرستان اهواز
٦٦۹ م-الف

«بسمه تعالی»

اگهی تحدید حدود عمومی واقع در بخش یک شهرستان بهبهان

پیرو اگهی تحدید حدود شماره ٤٦۵۹- ٦۱/۳/۱۷ تحدید حدود یکقسمت از املاک قطعات ۱ و ۲ و ۳ و ۵ و ٦ واقعات در بخش یک شهرستان بهبهان با توجه بماده ۱٤ قانون ثبت بشرح زیر اعلام میگردد:

۲۹- آقای احمد رفیعی پور و غیره ششدانگ یکبابخانه واقع در کوی ملک بخش یک بهبهان

٤۲۷- بانو فاطمه افرند و غیره ششدانگ یکبابدکان واقع در قطعه یک بخش یک بهبهان

٤۹۰- آقای فرج عبدوی ششدانگ یکبابخانه واقع در کوی لب آب قطعه یک بخش یک بهبهان شنبه ۱۳٦۱/۹/٦

۹۰۵- آقای ناصر محسنات و غیره ششدانگ یکبابخانه واقع در کوی ویس بخش یکم بهبهان

۱۳٤۲- آقای محمد غلامی مکاری و غیره ششدانگ یکبابخانه واقع در قطعه یک بخش یک بهبهان

۱۳٤۳- آقای محمد غلامی مکاری ششدانگ یکبابخانه واقع در محل پهلوانان بخش یک بهبهان یکشنبه ۱۳٦۱/۹/۷

۱٤٤۵- آقای رسول گل کار و غیره ششدانگ یکبابخانه واقع در کوی گچ بزان بخش یک بهبهان

۱۵۲۹- بانو عزت مشهدی نژاد ششدانگ یکبابخانه واقع در کوی سرخط قطعه یک بخش یک بهبهان.

۱۵٦۷- آقای نصراله نیک نیا و غیره ششدانگ یکبابخانه واقع در کوی روشنائی قطعه یکم بخش یک بهبهان.

دوشنبه ۱۳٦۱/۹/۸

۱-۱۸۹۰- بانو رقیه خانم اکبری و غیره ششدانگ یکبابخانه واقع در کوی امامزاده شاه فضل قطعه یک بخش یک بهبهان.

۱۹۵۵- آقاعبشیر سرحدی ششدانگ یکبابخانه مخروبه واقع در کوی گچبزان بخش یک بهبهان

۲۲۳٤- آقای حمداله دهداری و غیره ششدانگ یکبابخانه واقع در کوی بازار نو بخش یک بهبهان.

۳ شنبه ۱۳٦۱/۹/۹

۲۹۰۳- آقای سید موسی یزدان فر و غیره ششدانگ یکبابخانه واقع در کوی خراسانیها بخش یک بهبهان.

۲۹۹٦/۱- خانم رضیه علی زاده معماری ششدانگ یکبابخانه واقع در کوی معمارها قطعه یک بخش یک بهبهان

۳۱۰۳- آقای عباس محمدحسنی و غیره ششدانگ یکبابخانه واقع در قطعه یک بخش یک بهبهان کوی معمارها.

چهارشنبه ۱۳٦۱/۹/۱۰

۳۱۲۳- آقای سیدمحمد علیپور و غیره ششدانگ یکبابخانه واقع در بخش یک بهبهان کوی مسجد باقرخان.

۳۳۷٤- بانو بیگم جان امیرایمانی ششدانگ یکبابخانه واقع در قطعه یک بخش یک بهبهان کوی عصارخانه

٤٤۸۸- بانو نصرت فرزانه و غیره ششدانگ یکبابخانه واقع در محل پربخش یک بهبهان قطعه یک.

پنجشنبه ۱۳٦۱/۹/۱۱

٤۸۲۷- آقای ابراهیم آقائی و غیره ششدانگ یکقطعه زمین واقع در بخش یک بهبهان خیابان شیروخورشید سابق بمساحت تقریبی ٦٦ متر مربع که با پلاکهای ٤۸۰۸ و ٤۸۲۸/۱ ادغام شده.

٤۸۷۱/۱- آقای شکراله پهلوانی ششدانگ یکبابخانه واقع در کوی درویشها بخش یک بهبهان.

٤۸۷۱/۲- آقای شکراله پهلوانی ششدانگ یکبابدکان واقع در کوی درویشها بخش یک بهبهان

شنبه ۱۳٦۱/۹/۱۳

۵۰۳۳- شهرداری بهبهان ششدانگ یکقطعه زمین باقیمانده واقع در قطعه دو بخش یک بهبهان

۵۷۵٤/۳- آقای رضا پزم و غیره ششدانگ یکقطعه زمین که بصورت یکبابخانه درآمده واقع در قطعه ۳ بخش یک بهبهان.

۵۷٦٤- آقای خیراله نصیرپور و غیره ششدانگ یکقطعه زمین که طبق گواهی شهرداری بصورت خانه درآمده واقع در قطعه ۳ بخش یک بهبهان.

یکشنبه ۱۳٦۱/۹/۱٤

۵۷٦۹- آقای ابول صفار و غیره ششدانگ قسمت مجزی شده از پلاک مربور واقع در قطعه ۳ بخش بهبهان

۵۷٦۹/۲- آقای فتح‌اله دارابی و غیره ششدانگ یکقطعه زمین بانضمام دوحلقه چاه واقع در قطعه ۳ بخش یک بهبهان.

۵۷۷۱/۱- آقای جمشید غلامی و غیره ششدانگ یکبابخانه واقع در قطعه ۳ بخش یک بهبهان

۵۷۷۱/۱۳- آقای شکراله پراش و غیره ششدانگ یکباب انبار واقع در قطعه ۳ بخش یک بهبهان.

۳ شنبه ۱۳٦۱/۹/۱٦

۵۷۷۱/۱٤- آقای عباس عوض‌نژاد ششدانگ یکبابخانه واقع در قطعه ۳ بخش یک بهبهان

۵۷۷۱/۱۵- آقای محمدرضا مجتهدی و غیره ششدانگ یکبابخانه واقع در قطعه ۳ بخش یک بهبهان.

۵۷۷۵- آقای عبدی علی پوریان و غیره ششدانگ یکقطعه زمین و مستحدثات احداثی واقع در کوی شهرنو بخش یک بهبهان.

چهارشنبه ۱۳٦۱/۹/۱۷

۵۷۷۷/۲۰۳- آقای سیدمحمدهاشم هاشمی زاده ششدانگ یکبابخانه واقع در قطعه ۳ بخش یک بهبهان کوی شهرنو

۵۷۷۷/۲۲۲- آقای عبدالحسین حصار ششدانگ یکبابخانه واقع در قطعه ۳ بخش یک بهبهان کوی شهرنو.

۵۷۷۷/۲۳۱- آقای نعمتاله حیاتی و غیره ششدانگ یکقطعه زمین واقع در قطعه ۳ بخش یک بهبهان کوی شهرنو.

پنجشنبه ۱۳٦۱/۹/۱۸

۵۷۷۸/۱۱۵- آقای جواد یزدانی بهبهانی ششدانگ یکبابخانه واقع در قطعه ۳ بخش یک بهبهان.

۵۷۷۹- دولت جمهوری اسلامی ایران و غیره ششدانگ یکقطعه زمین واقع در بخش یک بهبهان محله ابوعلی.

۵۷۸٦- آقای حسین دهداری‌نژاد و غیره ششدانگ یکقطعه زمین که بصورت یکبابخانه درآمده واقع در قطعه ۳ بخش یک بهبهان.

شنبه ۱۳٦۱/۹/۲۰

۵۸۰٦/۵- آقای رجب پربین ششدانگ یک بابخانه واقع درکوی ابوعلی بخش یک بهبهان.

۵۸۱٤/۵- آقای عبدالمجید مؤمن مقدم یکقسمت مجزی شده واقع در قطعه ۳ بخش یک بهبهان جنب بی‌بی خدیجه.

۵۸۱٤/۱۱- آقای سید لطفاله صبائی و غیره ششدانگ یکبابخانه واقع در قطعه ۳ بخش یک بهبهان جنب بی‌بی خدیجه.

۵۸۱٤/۱۲- آقای مندنی‌نیک خلق ششدانگ یکقطعه زمین محصور واقع در قطعه ۳ بخش یک بهبهان جنب بی‌بی خدیجه.

یکشنبه ۱۳٦۱/۹/۲۱

۵۸۱٤/۱۳- آقای حسین آبرومند ششدانگ یکبابخانه واقع درقطعه ۳ بخش یک بهبهان جنب بی‌بی خدیجه.

۵۸۱٦/۱۱- آقای محمدعلی ضیائی ششدانگ یکبابخانه واقع در قطعه ۳ بخش یک بهبهان جنوب بیمارستان شهیدزاده.

۵۸٤۰/۳۹- آقای حاج قاسم خندان‌پور و غیره ششدانگ یکبابخانه واقع در قطعه ۳ بخش یک بهبهان.

دوشنبه ۱۳٦۱/۹/۲۲

۵۸۵٤/٦- آقای حمداله گل کار ششدانگ یک قطعه زمین و مستحدثات احداثی واقع در قطعه ۳ بخش یک بهبهان.

۵۸۵۵- آقای حسنقلی حبیبی و غیره ششدانگ یک قسمت مجزی شده واقع درقطعه ۳بخش یک بهبهان.

۵۸۵۷- آقای یوسف فراتیان و غیره ششدانگ یک قسمت مجزی شده از پلاک مرقوم که بصورت یکبابخانه درآمده واقع درقطعه ۳ بخش یک بهبهان.

چهارشنبه ۱۳٦۱/۹/۲٤

۵۸٦۵/۱٤- آقای حبیباله ورشوی و غیره ششدانگ یکبابخانه واقع درقطعه ۳بخش یک بهبهان.

۵۸٦۵/۱٦- آقای عبدالحمید آزاد ششدانگ یکبابخانه واقع درقطعه ۳بخش یک بهبهان

۵۸٦۷/۱۰- بانک استان شعبه بهبهان ششدانگ یک قطعه زمین واقع درقطعه ۳بخش یک بهبهان.

۵شنبه ۱۳٦۱/۹/۲۵

۵۹۱۸- آقای محمدحسین سلیمی و غیره ششدانگ اراضی مزروعی قریه تمیم واقع درقطعه چهاربخش یک بهبهان بلوک زیدون.

شنبه و یکشنبه۲۷و۱۳٦۱/۹/۲۸

٦۰٦٦- دولت جمهوری اسلامی ایران و غیره ششدانگ قریه مشهور عمیدیه سفلی باستثناء محل کارخانه آجرپزی و بارانداز راه‌آهن شرکت نفت واعیانی خانه‌های رعیتی واقع درقطعه پنج بخش یک بهبهان دهستان هندیجان.

٦۰٦۷- دولت جمهوری اسلامی ایران و غیره ششدانگ قریه مشهور عمیدیه علیا از مزارع و مراتع باجمیع متعلقات باستثناء اعیانی خانه‌های رعیتی واقع درقطعه پنج بخش یک بهبهان دهستان هندیجان.

٦۰٦۷/۲۲۲- آقای علی صفراکبری ششدانگ اعیانی یکبابخانه واقع درامیدیه علیا قطعه ٦ بخش یک بهبهان.

٦۰٦۷/۲۲٦- آقای علی نازاکبری ششدانگ اعیانی یکبابخانه واقع درامیدیه علیا قطعه شش بخش یک بهبهان.

دوشنبه و سه‌شنبه ٦۱/۹/۲۹ و ۱۳٦۱/۹/۳۰

٦۰٦۷/۳۷۵- آقای علی اصفهانی ششدانگ اعیانی یکبابخانه واقع در امیدیه علیا قطعه شش بخش یک بهبهان.

٦۰٦۷/۳۷٦- آقای شاپور اصفهانی ششدانگ اعیانی یکبابخانه واقع در امیدیه علیا قطعه ٦ بخش یک بهبهان

٦۰٦۷/۳۷۷- آقای عبدالصالح امیری ششدانگ اعیانی دوبابدکان واقع در امیدیه علیا قطعه شش بخش یک بهبهان.

٦۰٦۷/۳۷۸- آقای محمد رضا اصفهانی ششدانگ اعیانی یکبابخانه واقع در امیدیه علیا قطعه شش بخش یک بهبهان.

٦۰٦۷/۳۷۹- آقای غلامرضا اصفهانی ششدانگ اعیانی یکبابخانه واقع در امیدیه علیا قطعه شش بخش یک بهبهان.

٦۰٦۷/۳

تفسیر رویدادها

نیجریه در تکاپوی حرکتهای اسلامی

بار دیگر تاریخ ستمدیدگان جهان شاهد قیام مسلمانان ستم‌کشیده نیجریه بود و این در حالیست که نزدیک به دوسال از قیام پیشین مسلمانان نیجریه در شهر «کانو» یکی از مهمترین شهرهای شمالی این کشور بزرگ افریقائی که بیش از ۴۰۰۰ تن از مسلمانان قتل‌عام شدند میگذرد.

هفته گذشته نیجریه یک بار دیگر صحنه حوادثی بود که تا به حال تعداد زیادی کشته ومجروح از مسلمانان به جای گذاشته است. حوادثی که مشخصا می‌توان گفت حتی از دم تیغ امپریالیسم خبری سالم نگذشته و درگرارشهای مخابره شده تلاش شده تا به مسائلی که درنتیجه وقوع این قیام دراین کشور روی داده کمتر اهمیت داده شود و ماهیت حوادث درخبرها قلب گردد. اما به نظر میرسد آنچه که خبرگزاریهای غربی ووابسته آنرا شورش گروههای افراطی مسلمانان و به تعبیر آنها پیروان یک فرقه افراطی جدید مسلمان نامیده‌اند قیامی است که به خاطر اجرای قوانین راستین اسلام و درمخالفت بااصول غربی حاکم بر کشور شکل گرفته است.

بنگاههای خبرپراکنی امپریالیستی آسوشیتدپرس- فرانسه و رادیو بی. بی. سی از این قیام چنین گزارش می‌دهند:

«شورشهای مذهبی چهارروزه مسلمانان افراطی و بنیادگرا در شهر «مایدوگوری» درشمال‌شرقی نیجریه و سه شهر دیگر شمالی که طی آن بیش از ۴۵۰ تن کشته شدند با دخالت پلیس سرکوب شد. به نظر میرسد که این شورش منجر به قتل حدود یکصد پلیس نیز شده است.

هم‌اکنون استانهای شمالی و شمال‌شرقی نیجریه در محاصره کامل قرار دارد و این‌اقدام از سوی ارتش به منظور جلوگیری از پیوستن مسلمانان از دیگر نقاط نیجریه به مسلمانان شورشی این منطقه صورت گرفته و تمام راههای ارتباطی بااین استانها به کلی قطع گردیده است.»

این بنگاهها در ادامه گزارشات ضمن تلاش درجهت غیراسلامی جلوه دادن این شورشها و همچنین برای قطع‌حمایت مسلمین جهان از قیام مسلمانان نیجریه سعی دارندکه‌آنهارا شورشیانی معرفی کنند که بیش از اعتقاد به پیامبر اسلام (ص) به رهبر خود یعنی «حاج محمود ماروا» معروف به «می‌تستین» که درسال ۱۹۸۰ درقیام شهر کانو به قتل رسید معتقد می‌باشند.

خبرگزاریها در انتهای گزارشات خود از آنجا که قادر به انکار تمامی حقایق نیستند اضافه می‌کنند.

«به هرحال شورشیان خواهان بازگشت به خلوص و پاکی اسلامی، • حکومت غیرمذهبی حاکم بر نیجریه و نفی تجملات جهان امروز هستند. آنها همچنین فرزندان خود را به پیروی از تعالیم قرآن وامیدارند.» برای ارزیابی بهترین قیام لازم است که نگاهی کوتاه به‌موقعیت و تاریخ این کشور داشته باشیم.

نیجریه که درغرب قاره افریقاواقع شده ازشمال به نیجر از شرق به چاد وکامرون و از غرب به بنین و ازجنوب به اقیانوس اطلس محدودمی‌شود.

این کشور پرجمعیت‌ترین و درعین حال یکی از وسیعترین کشورهای قاره افریقا محسوب میشود و ازنظر منابع طبیعی دروضعیت خوبی قراردارد. مجموعه این عوامل به نیجریه موقع ممتازی درقاره افریقا میدهد تا آنجا که بعضی از دست‌اندرکاران امورافریقا برای این کشور درقاره نقش رهبری قائلند.

نیجریه تاسال ۱۹۱۴ که نیجریه شمالی وجنوبی بهم پیوستند یک کشور واحد نبود بعد ازاین تاریخ امپریالیزم انگلستان به این کشور راه یافت و نیجریه مستعمره انگلستان گردید. استقلال این کشور درسال ۱۹۶۰عملی شد و بعد ازآن نیجریه بعنوان یکی از کشورهای مشترک‌المنافع روابط خود را با استعمارگرقبلی ادامه داد.

دراثرحوادثی که درسال ۱۹۶۶ بدلیل شورش جدائی خواهان بیافرادراین کشور رخ داد نظامیان قدرت را درنیجریه بدست گرفتند. و با آنکه بحران بیافرادرسال ۱۹۷۰ فیصله یافت انتقال قدرت سیزده سال طول کشید و درسال ۱۹۷۹ غیرنظامیان آموزش دیده درغرب درپی برگزاری انتخاباتی قدرت را تحویل گرفتند و این وضع تا امروز ادامه دارد.

براساس آخرین آمارها ۶۰میلیون نفر از جمعیت صدمیلیون نفری نیجریه مسلمان هستند اما زمامداران این کشور درسال‌های اخیر کوشش‌های زیادی انجام داده‌اند تا بهرنحوشده اکثریت جمعیت مسلمان را درساخت سیاسی غیرمذهبی حاکم برکشور ادغام کنند، حکومت همچنین با سیاست ضداسلامی خود برای مسلمانان محدودیت‌ها و تضییقات زیادی بوجودآورده بطوریکه مسلمانان حتی ازمباحثه و مطالعه درمورد مسائل مذهبی موردعلاقه خودنیزمحروم بوده و همواره نسبت به این وضع عدم اجرای احکام اسلامی درکشورخود اعتراض نموده‌اند.

تاکید بیش از حد نیجریه بر ماهیت‌مذهبی قانون اساسی این کشور با مقاومت جدی مسلمانان روبرو شده و مسلمانان در تدارک جدی برای از بین بردن سیستم سیاسی وابسته موجود دراین کشور می‌باشند. آنها که معترض حرکت تازه دولت برای حل کردن مسلمانان دریک ساخت سیاسی غیرمذهبی هستند مخالفت خود را به اشکال مختلف ابراز میدارند.

یکی از این مخالفت‌ها را در تظاهرات گسترده آنها در دیدار پاپ طی سفر اخیرش به نیجریه میتوان دید. این اقدام که بعد از اعلام تمایل پاره‌ای از مقامات این کشور به مطالعه برای از سرگیری روابط با رژیم‌صهیونیستی و انجام مذاکرات پنهانی بااین رژیم غاصب بدنبال اقدام زئیر در این زمینه صورت گرفت رفته رفته شکل حادتری پیدا نمود. علاوه بر مخالفت اصولی بااین امر مسلمانان درحال حاضر اقدامات جدی را برای برقراری قوانین اسلامی درمناطق مسلمان‌نشین درشمال این کشور آغاز کرده‌اند که قیام اخیر در ایالات شمالی و شمال‌شرقی نشانه‌ای از این فعالیتهاست. درهرحال باتوجه به اوضاع جاری و جو متشنجی که درنیجریه حکمفرماست میتوان گفت که قیام کنونی مقدمه‌ای برای اجرای اصول و احکام اسلامیست.

آنچه که هفته گذشته درنیجریه بوقوع پیوست حرکتی بود که مردم قاره افریقا در بازگشت به خویشتن خویش و حاکمیت احکام اسلام و قطع حاکمیت رژیمهای وابسته عربی و مخالفت با نفوذ رژیم صهیونیستی در قاره سیاه انجام میشود.

حجت‌الاسلام هاشمی رفسنجانی دردیدار با گروهی از اعضاء جامعه اسلامی دانشگاهیان:

باید ایران را به یک مرکز علمی تحقیقاتی جهانی تبدیل کنیم

سرویس سیاسی جمهوری اسلامی- گروهی از اعضاء جامعه اسلامی دانشگاهیان ایران که به تازگی انتخابات اعضاء هیات مدیرهٔ این جامعه رابرگزار نموده‌اند، با حضرت حجت‌الاسلام والمسلمین هاشمی رفسنجانی ملاقات کردند.

بگزارش خبرنگار جمهوری اسلامی در آغاز آقای دکتر حاسبی (یکی از اعضاء این جامعه) خلاصه‌ای از فعالیتهای جامعه اسلامی دانشگاهیان ایران در طول چهارسال گذشته و قبل از انقلاب اسلامی دررابطه با رژیم گذشته و ضد انقلاب دردانشگاهها بعد از پیروزی انقلاب و نقش فعالیت آن درانقلاب فرهنگی و مسئولیتهائی که اعضای دانشگاه درکل جامعه دارند و همچنین شهدائی که این جامعه به انقلاب تقدیم کرده و اعلام آمادگی برای کمک به شروع کار دانشگاهها رابه اطلاع حجت‌الاسلام والمسلمین هاشمی رفسنجانی رساند آنگاه حجت‌الاسلام هاشمی رفسنجانی طی سخنانی اظهار داشت: بحمدالله شما با کمک و فداکاری نیروها موفق شدید کم کم رشته کاردانشگاهها را از دست کسانی که اگر با همان شیوه اوایل انقلاب عمل میشد، تحقیقا مسیر انقلاب را عوض می کردند، بیرون آورده و آنرا دردست خود بگیرید. حجت‌الاسلام والمسلمین رفسنجانی اضافه کرد: دانشگاه روزهای اول انقلاب با عناوین مختلفی که چهره‌های دانشگاهی طاغوتی بدعت کرده بودند وبا لفظهای دهن پرکن میرفت تا سبب انحراف در مسیر انقلاب اسلامی گردد و این افراد خودشان را طلبکار از همه کس و همه افراد جامعه می‌دانستند.

در صورتی که هر چه بود از مردم مسلمان وبنام قرآن واسلام بود حجت الاسلام رفسنجانی در ادامه سخنان خود افزود به خواست خدا و با حمایت مردم ورهبر کبیر انقلاب وکمک شما برادران متعهد در آستانه افتتاح دانشگاهها هستیم، شاید می‌توان گفت این افتتاح تولد جدیدی برای دانشگاهها است. وی افزود حالا به نقطه‌ای رسیده‌ایم که باید مسلمانهای متعهد، خوب کار کنند، مدیریت مقطع تحصیلات دانشجوئی وتحقیقات علمی را در مملکت داشته باشند. وهدایت بکنند چون در حقیقت هدایت بخش عظیمی از کشور و آینده انقلاب می‌باشد بگزارش خبرنگار جمهوری اسلامی حجت‌الاسلام والمسلمین هاشمی رفسنجانی در ادامه سخنان خود افزود. ضد انقلاب ورسانه‌های گروهی خارجی با سروصدا مارا متهم کردند که ضد علم هستیم در صورتی که اسلام بهتر از هر یک از مکاتب موجود طرفدار علم و دانش است ما باید از حیثیت اسلام عملا دفاع بکنیم با این همه تبلیغاتی که از طریق هزاران روزنامه وصدها رادیو همه روز مطالبی مبنی بر تعطیل دانشگاهها در ایران ومتهم کردن ما به ضد علم میشود نباید فقط به حرف اکتفا کنیم باید از این تهمتی که بما زده میشود که درحقیقت به اسلام می‌زنند عملا دفاع کرده وسعی کنیم تا تبلیغات مغرضانهٔ آنها را خنثی نمائیم. ما تعطیلات دانشگاهها را نه تنها باید جبران بکنیم بلکه گام‌های موثرتری باید برداریم و ایران را بصورت مرکز تحقیقات علمی در بیاوریم که دانش طلبانی که نخواهند آلوده شوند به ایران سفر کنند تا در خطر جذب مطامع استعمار فرهنگی قرار نگیرند تا آنجائی که دولت ظرفیت و امکانات دارد باید در این جهت استفاده بکنیم و استعدادها را نگذاریم از بین برود برای خودکفا کردن مملکت وتعلیم علم ومعارف اسلام باید بسیج بشویم بگزارش خبرنگار ما در پایان حجت الاسلام والمسلمین هاشمی رفسنجانی در مورد دانشگاه آزاد یاد آور شد که در کنار حرکتهای دانشگاهی میتوان مراکزی را بوجود آورد که مرکز تحقیقات وکسب دانش نامحدود باشد.

سفیر جمهوری اسلامی ایران درترکیه:

عملیات محرم نشانه بارز قدرت خلل ناپذیر نیروهای اسلام است

سفیرجمهوری اسلامی ایران درترکیه طی مصاحبه مطبوعاتی درآنکارا که به مناسبت سالگرد تبعید امام ، اشغال لانه جاسوسی و روز دانش آموز ترتیب داده شده بود گفت، تمامی توطئه‌های آمریکا برعلیه انقلاب اسلامی تاکنون باشکست مواجه شده و این کشورهنوز درکابوس شکست حمله طبس، افشای لانه جاسوسی وشکست عراق درجنگ تحمیلی بسرمیبرد. سفیر جمهوری اسلامی ایران درادامه سخنان خود افزود: اشغال لانه جاسوسی آمریکا درتهران ضربه‌ای بر پیکر تمامی نمایندگی‌های سیاسی این کشوردرمنطقه بود که درلوای سفارتخانه به جاسوسی مشغول هستند ودرامورداخلی کشورهامداخله میکنند. وی سپس درمورد توطئه دیگر آمریکادرمورد تشکیل نیروی واکنش سریع برای مداخله درامورداخلی کشورهای منطقه گفت اگر آمریکاودیگرکشورهای حامی رژیم صهیونیستی عراق بازهم بخواهند درمقابل نیروهای مدافع جمهوری اسلامی ایران دست به توطئه بزنند شکست مفتضحانه حمله طبس وتجاوز عراق دوباره برای آنهاتکرار خواهد شد. سفیر جمهوری اسلامی ایران درترکیه درمورد عملیات محرم افزود این عملیات نشان دهنده بارز قدرت خلل ناپذیر نیروهای اسلام درمقابله بانیروهای تجاوزگر وهمچنین اثبات دروغهای صدام مبنی برعقب نشینی ازتمامی اراضی اشغالی ایران وبازگشت به مرزهای بین‌المللی بود. وی سپس درمورد شرایط صلح ایران برای خاتمه دادن به جنگ تحمیلی گفت این شرایط چه درزمانی که نیروهای تجاوزگر عراق درخاک ما بودند وچه اکنون که نیروهای جمهوری اسلامی ایران پیروزیهای چشمگیری رابدست آورده‌اند تغییری نکرده است ومابه هیچ وجه زیربارصلح تحمیلی نخواهیم رفت.

دادستان انقلاب اسلامی تهران اعلام کرد:

از بدو انقلاب تاکنون ۲۰۰۰ ضد انقلاب اعدام شده‌اند

● در میان اعدام شدگان وابسته‌های سابق، تروریستها، عاملین درگیریهای خیابانی، عاملین درگیریهای جنگل ودرگیریهای کردستان شرکت داشته‌اند بوده‌اند

گروهی از خبرنگاران خارجی وداخلی ضمن دیدار با زندانیان زندان اوین در مصاحبه‌ای با حضور دادستان انقلاب اسلامی تهران شرکت کردند.

نگوارش خبرنگار خبرگزاری جمهوری اسلامی هنگام ورود خبرنگاران خارجی به محوطه حسینیه زندان اوین توابین با شعارهای مرگ برآمریکا- مرگ بر اسرائیل- مرگ بر فرانسه، مرگ بر منافقین- مرگ بر رجوی- مرگ بر بنی‌صدر از آنان استقبال کردند آنگاه خبرنگاران خارجی و داخلی از یکی از محل‌های نگهداری زندانیان بازدید کردند وسپس در گفتگوئی با برادر لاجوردی دادستان انقلاب اسلامی شرکت کردند و در مورد نحوه نگهداری زندانیان و جرائم وعلت دستگیری آنان باوی به گفتگو پرداختند.

دادستان انقلاب اسلامی تهران در پاسخ سئوال یکی از خبرنگاران خارجی در مورد تعداد اعدام شدگان از بدو انقلاب اسلامی در ایران ومحکومیت این زندانیان گفت از آغاز انقلاب اسلامی تاکنون حدود دو هزار نفر اعدام شده‌اند که در میان اعدام شدگان وابسته‌های رژیم سابق، تروریستها و کسانی که در درگیریهای خیابانی، درگیری جنگل و کردستان شرکت داشته‌اند بوده‌اند وی افزود: در احکام اسلام کسی که قاتل باشد یعنی قتل کرده باشد باید اعدام شود و نیز کسانی که علیه نظام جمهوری اسلامی اقدام به حرکت مسلحانه کرده باشند یا مردم را تهدید به مرگ میکنند و نیز کسانی که باعث فساد در جامعه هستند در صورتی که توبه نکنند محکوم به مرگ هستند.

وی در پاسخ سئوال یکی از خبرنگاران در مورد اعدام قطبزاده معدوم گفت وی کسی بود که می‌خواست حماران را با این همه جمعیت بخاطر وجود امام خمینی و هم چنین مراسم نماز جمعه را بمباران کند بنابراین با اقدام مسلحانه سعی براین داشته است که نظام جمهوری اسلامی را واژگون کند. دادستان انقلاب اسلامی در پاسخ یکی از خبرنگاران خارجی که در مورد چگونگی اثبات جرم زندانیان سئوال کرد، گفت: ما از چند طریق به جرم متهم پی می‌بریم از جمله از طریق مطرح ساختن. ما ابتدا در رابطه با جرمی که متهم انجام داده از وی سئوال میکنیم، اطلاعاتی که دوستان آنان در اختیار ما میگذارند دستگیری مجرمین بهنگام ارتکاب جرم- اطلاعاتی که در مورد مجرم بدست می‌آوریم.

وی در پاسخ این سئوال که چگونه از آنها اعتراف میگیرید گفت: برخوردهای ما با مجرمین جنبه ارشادی و ایدئولوژی دارد این اصل برخورد ما است و یا مامورین اطلاعاتی ما گزارشاتی مربوط به محکوم تهیه میکنند و متهم هنگامی که با اطلاعات ما برخورد کرد ناچار میشود که به جرم خویش اعتراف کند آقای لاجوردی هم چنین در مورد شایعه وجود شکنجه در زندان اوین گفت: این دشمنان جمهوری اسلامی ایران و صدانقلابیون هستند که شکنجه را عنوان میکنند شما در اینجا هستید و می‌توانید از خود زندانیان سئوال کنید وی افزود: در قانون اسلام هرگز شکنجه وجود ندارد اما در احکام اسلام حدو تعذیر وجود دارد و برای بعضی از جرایم- مجازاتش در اسلام از قبل مشخص شده است مانند، زنا، مشروب خواری و از قبیل اینها، اما تعذیر که کیفرش کمتر از حد می‌باشد و برای گناهانی که مجازاتش در اسلام مشخص نشده است بکار میرود مثل گرانفروشی.

یکی از خبرنگاران از وی سئوال کرد اگر کسی علیه جمهوری اسلامی اقدام کند همانطور که شما علیه رژیم سابق کردید بااو چه خواهید کرد آقای لاجوردی درپاسخ اظهارداشت مادراینجا افکار آنان را می سازیم وآنگاه آنهارا بیرون خواهیم فرستاد، و مطمئن درآنزمان آنها به واقعیت این نظام پی بردند طرفدار ما خواهند بود وی افزود دراینجا ما هزینه زیادی راصرف ارشاد زندانیان میکنیم چون اعتقادمان این است که بهترین راه برای کسانی که علیه ما قیام کرده‌اند ارشاد است.

دادستان انقلاب اسلامی تهران بااشاره به اعدام مفسدین و محاربین گفت: کسانی که علیه نظام ما قیام مسلحانه کنند ممکن است مفسد باشند یا محارب که درجائی از مفسد و بخصوص محارب دراسلام کیفرش اعدام است کسی که اسلحه بدست میگیرد و با ما می جنگد کیفرش اعدام است اما اگر ما احتمال دهیم که چنانچه اوزنده بماند می تواند فرد مفیدی برای جامعه آینده‌اش باشد حتی اگر محارب باشد از اعدام وی صرف نظر میکنیم ما نمونه‌های زیادی دراین مورد داشته‌ایم از حمله یک خلبان بود که در کودتا شرکت کرده بود و محکوم به اعدام بود ولی درلحظات آخر متوجه شدیم که توبه کرده است ازاین رو از اعدام وی جلوگیری کردیم که وی پس از آزادشدن اررندان درچندین پروار موفقیت آمیز علیه متجاوزین بعثی صهیونیستی عراق شرکت کرد و درآخرین پرواز به فیض شهادت نائل گردید دادستان تهران هم‌چنین با اشاره به اعضای گروه فرقان گفت: اکثر آنها درحال حاضر درمیدان‌های جنگ حضور دارند و علیه متجاوزین بعثی می جنگند.

در پایان یکی از خبرنگاران خارجی با یک تن از هواداران نادم منافقین در مورد رفتار با آنان در زندان سئوال کرد که وی در پاسخ گفت: من سهراب رشیدی هستم و نوزده سال دارم و می‌خواهم بگویم که اینجا زندان نیست اینجا یک دانشگاه است جائی است که ما ارشاد می‌شویم من، این منافقین عاملان آمریکای جهان‌خوار را محکوم میکنم، اینهائی که در مکان های عمومی بمب می گذارند و افراد بیگناه زن ومرد و پیر و جوان را به شهادت می‌رسانند وی افزود: آنها کاسب و حزب الهی بیگناه را ترور می‌کنند اینها خودشان سه پاسدار را به شدیدترین صورت ممکن شکنجه میکنند و بعد مدعی وجود شکنجه در زندان میشوند. و یا پاسدار بیگناهی را که در جبهه ها علیه دشمنان اسلام می جنگد شهید میکنند.

وی با یادآوری این مطلب که اینها بطورکلی منطق ندارند افزود: گناه رجائی و باهنر چه بود، گناه مدنی و دستغیب چه بود، غیر از این که یک عمر به مردم خدمت کردند و عبادت کردند حالا می‌بینیم که رجوی خائن به پاریس رفته و کنار میتران خائن عامل آمریکانشسته و برعلیه نظام عدل جمهوری اسلامی عمل میکنند، وی در پایان با تاکید بر این نکته که ما در اینجا آزاد هستیم و منافقین را محکوم میکنیم و توبه به درگاه خداوند متعال بخاطر گناهانش وشعار ما توابین این است:

کفاره گناه ما سنگر شدن در جبهه هاست این خون که در رگ ماست هدیه به رهبر ماست توابین بیدارند از گروهکها بیزارند. حزب فقط حزب الله فدات بشیم روح الله.

بیانیه وزارت خارجه درمورد اخراج ایرانیان از کویت:

توصیه‌های وزارت خارجه به‌دولت کویت

* اخراج اتباع ایران از کویت بخشی از یک توطئه وسیع استکبار جهانی برعلیه جمهوری اسلامی ایران است.

بدنبال ضرب وجرح وشکنجه واخراج تعدادی از اتباع ایرانی از کویت سخنگوی وزارت امور خارجه اعلام کرد که شکنجه و آزار اتباع ایرانی و اخراج آنان بخشی از یک توطئه وسیع استکبار جهانی برعلیه جمهوری اسلامی ایران است. وی افزود عملیات ایذایی برعلیه ایرانیان و توسعه جو تبلیغاتی مخرب، تحریک آمیز در این زمینه بی‌تردید گامی است در جهت فراهم آوردن زمینه‌های مطلوب برای بهره برداری آمریکا ویاران مرتجعش در منطقه که بدنبال ایجاد شکاف ونفاق بین جمهوری اسلامی ایران و کشورهای همسایه و نتیجتاً توجیه حضور فعال وگسترش نفوذ آمریکا در منطقه هستند. سخنگوی وزارت خارجه افزود جمهوری اسلامی ایران همانگونه که بارها اعلام کرده در عین حال که به اصل روابط صلح‌آمیز وحسن همجواری با همسایگان غیر محارب وعدم دخالت درامور داخلی آنها ارج می‌نهد.

این گونه تحریکات و تجاوزات آشکار به حقوق انسانی اتباع خود را نیز محکوم می‌نماید. ما بدینوسیله بدولت کویت اکیداً توصیه میکنیم که تحت تاثیر القائات دشمنان اسلام قرار نگرفته وبا ادامه اینگونه اعمال غیر انسانی روابط خود را با جمهوری اسلامی ایران بیش از این به مخاطره نیندازند.

مجلس یادبود شهید محمدتقی رستمی فردا برگزار می‌شود

مرکزی حزب جمهوری منعقد خواهدبود.

دفتر مرکزی حزب جمهوری اسلامی

ان الله یحب الذین یقاتلون فی سبیله صفاًکانهم بنیان مرصوص

شهادت پرافتخار برادر عزیزمان **محمدتقی رستمی** که در مصاف با صدامیان کافر در حمله محرم به‌شرف شهادت نائل آمده است به امام امت و خانواده شهید پرورشان تبریک و تسلیت عرض نموده.

بهمین مناسبت مجلس یادبودی از ساعت ۱۵ الی ۱۷ روز یکشنبه ۶۱/۸/۱۶ در مسجد نایب واقع در سرچشمه خیابان مصطفی خمینی مقابل دفتر

دعوت مجمع عمومی عادی صاحبان سهام شرکت خدمات برک (سهامی خاص)

مجمع عمومی عادی صاحبان سهام شرکت خدمات برک (سهامی خاص) درساعت ۱ بعدازظهر روز شنبه ۲۹ آبانماه ۱۳۶۱ درمحل سازمان صنایع ملی ایران گروه صنایع نساجی وپوشاک واقع درخیابان دکترفاطمی نبش کوچه پروین اعتصامی طبقه پنجم تشکیل میگردد.

دستورجلسه:

۱- استماع گزارش هیئت مدیره- حسابرس و بازرس قانونی شرکت

۲- بررسی وتصویب ترازنامه وحساب سودوزیان منتهی به ۶۱/۳/۳۱

۳- سایرموارد.

هیئت مدیره منتخب دولت

آگهی دعوت مجمع عمومی عادی صاحبان سهام شرکت پشمبافی ایران برک (سهامی خاص)

مجمع عمومی عادی صاحبان سهام شرکت پشمبافی ایران برک (سهامی عام) درساعت ۹ صبح روز شنبه ۲۹ آبانماه ۱۳۶۱ درمحل سازمان صنایع ملی ایران گروه صنایع نساجی وپوشاک واقع درخیابان دکترفاطمی نبش پروین اعتصامی طبقه پنجم تشکیل میگردد.

دستورجلسه:

۱- استماع گزارش هیئت مدیره- حسابرس وبازرس قانونی شرکت

۲- بررسی وتصویب ترازنامه وحساب سودوزیان منتهی به ۶۱/۳/۳۱

۳- سایر موارد

هیئت مدیره منتخب دولت

آگهی دعوت مجمع عمومی عادی صاحبان سهام شرکت خدمات برک (سهامی خاص)

مجمع عمومی عادی صاحبان سهام شرکت خدمات برک (سهامی خاص) درساعت ۱ بعدازظهر روز شنبه ۲۹ آبانماه ۱۳۶۱ درمحل سازمان صنایع ملی‌ایران گروه صنایع نساجی وپوشاک واقع درخیابان دکترفاطمی نبش کوچه پروین اعتصامی طبقه پنجم تشکیل میگردد.

دستورجلسه:

۱- استماع گزارش هیئت مدیره - حسابرس وبازرس قانونی شرکت

۲- بررسی وتصویب ترازنامه وحساب سودوزیان منتهی به ۶۱/۳/۳۱

۳- سایرموارد

هیئت مدیره منتخب دولت

بسمه تعالی

اداره کل راه و ترابری استان هرمزگان

آگهی دعوت شرکتهای پیمانکاری به مناقصه

اداره کل راه وترابری استان هرمزگان درنظر دارد پروژه‌هائی با مشخصات اصلی زیررا به مناقصه بگذارد:

۱- ساختمان راه فرعی رستاق- بندر مقام (قطعه یک) بطول ۵۰+ ۱۸

- کل مبلغ برآورد کار براساس فهرست بهای سال ۶۱ درحدود ۳۹۶۰۰۰۰۰۰

- محل انجام کار: کیلومتر ۱۱۰ جاده لنگه- گاوبندی

- مدت انجام کار: ۱۸ ماه

۲- ساختمان راه فرعی رستاق- بندر مقام (قطعه دوم) بطول ۲۲ کیلومتر

- کل مبلغ برآورد کار براساس فهرست بهای سال ۶۱ درحدود ۳۹۶۰۰۰۰۰۰

- محل انجام کار: کیلومتر ۱۱۰ جاده لنگه- گاوبندی

- مدت انجام کار: ۱۸ ماه

از شرکتهای پیمانکار داوطلب مناقصه فوق که حائز شرایط زیر باشند (برای هرقطعه بطور جداگانه) تقاضا میشود حداکثر ظرف ۱۰ روز اداری از تاریخ نشر آگهی برای دریافت فرمی که طی آن‌سئوالاتی درمورد وضع و مشخصات شرکت داوطلب مناقصه و شرکا و سهامداران آن مطرح است مراجعه نمایند فرم مذکور بایستی حداکثر ظرف مدت ۷ روز اداری تکمیل و عودت داده شود:

۱- شرکتهای داوطلب مناقصه بایستی کلیه شرایط مندرج در آئین‌نامه تشخیص صلاحیت شرکتهای پیمانکاری ساختمانی، تاسیساتی و تجهیزاتی مصوب جلسه مورخ ۱۳۶۰/۲/۳۰ هیئت وزیران را دارا بوده و از بطر سرمایه و سهامداران و هیئت مدیره در گروههای ٤ یا ۵ (بسته به میزان امتیاز) رشته تخصصی راهسازی و زیربنائی(سیویل) قرار داشته باشند.

۲- پرسشنامه و مدارک مربوط به استناد بند «ه» ماده ۷ آئین‌نامه مذکور توسط کمیته رسیدگی به صلاحیت شرکتها در اداره کل راه‌وترابری استان هرمزگان بررسی و شرکتهای واجد شرایط درمناقصه دعوت خواهند شد.

۳- ارسال فرم تکمیل شده مدارک آن هیچگونه تعهدی را برای دعوت شرکتهای متقاضی برای اداره کل راه وترابری استان هرمزگان ایجاد نمیکند.

محمدهادی کاشانچی

سرپرست اداره کل راه و ترابری استان هرمزگان

بسمه تعالی

اطلاعیه

به موجب این اطلاعیه به آقای کریم خوش‌حرف فرزند حسین، شاکی پرونده کلاسه۵۹/م/۳۱۹۰ ابلاغ میگردد ظرف ده روز بعدازانتشاراین اطلاعیه به شعبه ۳۹ دادسرای انقلاب اسلامی مرکز، واقع درچهارراه شهید قدوسی «قصر سابق» مراجعه نمائید.

۲۲۵۴۰م/ الف

دادسرای انقلاب اسلامی مرکز

دادیارشعبه ۳۹

بسمه تعالی

اطلاعیه

به تجویز ماده۲۹ آئین‌نامه تشکیل دادگاههای انقلاب بدینوسیله به آقای بهزن وبژه که به اتهام ایراد جرح تحت تعقیب دادسرا انقلاب میباشد اخطار می‌نماید ظرف مدت ده روز ازانتشار این آگهی خودرابه شعبه ۲۶ دادسرا انقلاب مرکز واقع درچهارراه شهید قدوسی معرفی نماید عدم حضور ظرف موعد مقرر موجب اتحاد تصمیم عیابی خواهد بود.

دادیار دادسرای انقلاب اسلامی مرکز شعبه ۲۶

پاسخ سئوالات سیاسی شما

چه کشورهائی تا کنون در جنگ تحمیلی به عراق کمک کرده‌اند؟

۳- فرانسه وانگلیس

همکاری فرانسه با عراق در جنگ تحمیلی

در ماه اوت ۱۹۸۱ طارق عزیز معاون نخست وزیر عراق بعد از ملاقاتی دوستانه با سران دولت فرانسه بویژه با وزیر دفاع آن کشور اظهار داشته که فرانسه وعراق در باره همه زمینه‌ها به توافق رسیده‌اند. بدون شک همکاریهای تسلیحاتی در ردهٔ اول این توافقها قرار داشته است اتفاقا در همین زمینه فرانس پرس گزارش داد که ظاهراً طارق عزیز ووزیر دفاع فرانسه در بارهٔ فروش احتمالی سلاحهای جدید به عراق از جمله در بارهٔ فروش «میراژ اف یک» و«میراژ ۲۰۰۰» گفتگو کرده است وهنگامی که طارق عزیز هنوز در فرانسه حضور داشت طی مصاحبه‌ای با روزنامه لوموند تایید کرد که فرانسه برای افزایش فروش اسلحه به عراق اعلام آمادگی کرده است بدنبال این مصاحبه رویتر به نقل از «پیرمورا» نخست وزیر فرانسه گزارش داد که وی پیرامون مسائل نظامی مذاکرات گسترده وهمه جانبه‌ای با طارق عزیز داشته است وقول داده در آینده این مذاکرات ادامه یابد بعد از مراجعت طارق عزیز به گفته آقای موروا گفتگوهای فرانسه وعراق همچنان ادامه یافته است در تاریخ ۲۲ اکتبر ۱۹۸۱ النهار در تفسیری نوشت تاکنون قراردادهای مهمی بین طرفین به امضاء رسیده است ویکی از این قراردادها که بطور کاملا سری است ودر آغاز اکتبر ۸۱ یعنی حدود یکماه ونیم پس از بازگشت طارق عزیز به عراق منعقد شده تجهیز عراق به توپهای ۱۵۵ میلی‌متری را شامل می‌شود این توپها در مجموع ٤٫٤ میلیارد فرانک ارزش دارد در بخش دیگری از همان گزارش آمده است که هیئتهای نظامی فرانسوی، انگلیسی وایتالیایی بطور پیاپی از بغداد دیدن می کنند ویک گروه از کارشناسان فرانسوی که به عراق مسافرت کرده‌اند امکان تعدیل سیستم بنزین‌گیری جنگنده‌های میراژ یک را که ۲۹ فروند آن به‌ارتش صدام تحویل شده است بررسی می‌کنند.

برپایه برخی گزارشات سفارش‌های عراق به فرانسه در سال ۱۹۸۱ از ده میلیارد فرانک تجاوز کرده است وقرار بود تا پایان سال گذشته مسیحی سه میلیارد دلار از این سفارشات به عراق تحویل داده شود به گزارش رویتر، فرانسه بعد از شوروی بزرگترین تامین کننده تسلیحات عراق است. بر اساس یک گزارش موثق در تاریخ ١٤ مهر ماه ۵۹ کشتی‌های حامل تعداد ۱٤۰ دستگاه تانک و۲٤۰ دستگاه نفر بر زرهی ومقادیری مهمات توپخانه به مقصد عراق از بنادر فرانسه بارگیری شده در بندر عقبه پهلو گرفته بود واین در حالی بود که تازه یک ماه از جنگ تحمیلی گذشته بود در اواخر ژانویه ۱۹۸۱ یعنی بهمن ماه ۵۹، فرانسه چهار فروند هواپیمای بمب افکن میراژ یک را که مدرنترین هواپیمای نیروی هوایی این کشور است در قبرس به خلبانان عراقی تحویل داد پیش از این نیز فرانسه یکصد دستگاه تانک و٦ فروند هلی کوپتر دیگر در اختیار عراق گذارده بود که چندی بعد مقامات سفارت فرانسه در بغداد به این کمکها اعتراف کردند در رابطه کمکهای فرانسه به عراق سخن بسیار است که در اینجا نیز به همین مقدار بسنده می‌کنیم وبه دیگر کمکهایی که صدام این عامل صهیونیزم و امپریالیزم از انگلیس دریافت داشته اشاره می‌کنیم.

انگلیسی‌ها به کمک صدام می شتابند

در تاریخ ۱۵ تیر سال ۱۳۶۰ یونایتدپرس گزارش داد که یک هیئت ۳۰ نفره عراقی برای خرید ۳۰۰ فروند هواپیمای جنگنده «هاوک» به ارزش ۱۸۰۰ میلیون دلار با دولت انگلستان وارد مذاکره شده‌اند.

همین خبرگزاری گزارش داد که علاوه بر فروش ۳۰۰ فروند جنگنده هاوک دولت انگلیس یک قرارداد سری دیگری برای تحویل ۲۰ دستگاه تانک چیفتن با رژیم عراق منعقد ساخته است. در اواخر اسفند ۱۳۶۰ واحد مرکزی خبر از لندن گزارش داد که مقامات رسمی دولت محافظه کار انگلیس رسماً فروش سی هواپیمای جنگندهٔ هاوک قطعات یدکی تانک به رژیم حاکم در عراق را تأیید کرده‌اند ضمنا این مقامات تلاش رژیم بغداد را برای خرید جت‌های جنگنده آلفا که مشترکاً توسط کشورهای آلمان‌غربی وفرانسه ساخته می‌شود ونیز هواپیماهای جنگی مدل اف- ۵ را اعلام داشتند. دولت محافظه کار «تاچر» در عین حال به مؤسسه بین‌المللی خدمات وابسته به وزارت دفاع انگلستان اجازه داده است که نسبت به فروش قطعات یدکی وتعمیر تانکهای مورد درخواست رژیم صدام اقدامات لازم را بعمل آورد ناظران سیاسی علت این امر را ناشی از نگرانی دولت انگلیس از آینده رژیم صدام تکریتی می‌دانستند لازم به یادآوری است که در همان زمان «داگلاس هرد»- وزیر امور خارجه انگلیس- در جریان سفر خود به خاورمیانه ومنطقه خلیج فارس رسماً علیه جمهوری اسلامی ایران موضع گرفت علاوه بر کمکهای سیاسی- نظامی دولت استعماری انگلیس قراردادهای فراوانی نیز در زمینه صنعتی با دولت مزدور عراق امضا نموده است.

۶۱- ۱- ۳۹۷ مدنی

مورخه ۱۳۶۱/۶/۲۷

آگهی حصروراثت

آقای محمد شه

امام امت در دیدار با گروهی از اعضاء شوراهای اسلامی روستاهای کشور و مهاجرین جنگ تحمیلی:

مشکلی که دنیا را تهدید می کند، مشکل دو ابر قدرت است

اعضای شوراهای اسلامی روستاهای کشور وابسته به جهاد سازندگی و گروهی از مهاجرین جنگ تحمیلی صبح پنجشنبه در حسینیه جماران با امام خمینی رهبر انقلاب و بنیانگذار جمهوری اسلامی ایران دیدار کردند.

در این دیدار ابتداء نماینده امام در جهاد سازندگی- یکی از اعضای شوراهای اسلامی روستاها و سرپرست بنیاد امور جنگ زدگان گزارشاتی را به استحضار امام امت رساندند.

آنگاه رهبر انقلاب اسلامی بیاناتی بدین شرح ایراد کردند:

بسم‌الله الرحمن الرحیم

امروز دو قشر عزیزدراینجا تشریف دارند و ما به هر دو قشر دعای خیر را انشاءا... فراموش نمی‌کنیم.

● تذکر به شوراهای اسلامی

یکقشر عده‌ای از شوراهای اسلامی روستا که باید ما از جهاد سازندگی که در مدتی که این انقلاب پیروز شده و تحقق پیدا کرده است در خدمت هستند و از وجود آنها استفاده‌هایی زیاد در جبهه‌ها و پشت جبهه‌ها شده است و میشود و شوراهای محترم که در سراسر کشور هستند آنها هم برای خدمتگزاری به روستاها و محرومین و طبقه‌ای که از سالیان دراز در زحمت بودند و برای آنها هیچ کاری نشده‌بود انجام خدمت میدهند. تذکری که به شوراء لازم است داده شود ولو اینکه خودشان توجه دارند یکی این استکه توجه کنند که در شوراها یک وقت افراد نفوذی از منحرفین به صورت اسلامی و به صورت مقدس‌ها بی وارد نشوند. اینها که شیاطین هستند، همانطور که شیطان به شکلهای مختلف وارد میشود و انسان را گول میزند، اینها هم همان شیطان هستند و به صورتهای مختلف وارد میشوند. باید آقایانی که در شوراها هستند باشناسائی تمام از سوابق آنها و از کارهائی که بعد از انقلاب متعهد بودند و در ضمن انقلاب و مهم این است که قبل از انقلاب چه جور بودند بررسی بشود. ببینید که اینها مردمی هستند که بانقلاب عقیده دارند، متعهد به اسلام هستند و برای خدمت به این توده‌های مستضعف که همیشه محروم بودند آمدند، خدمت کنند و این از مهمات امور است که من بر هر قشری که آمدند اینجا این سفارش را کردم و میدانم که خود شماها متوجه هستید لکن باز تذکر لازم است.

و یکی دیگر رفتاری است که با مردم و با این توده‌های مستضعف میشود. چه بسا باشد که خدمتها- خدمتهای ارزنده است، لکن گاهی با برخورد به بعضی افراد یک برخوردی است که خدمت را هم پامال می‌کند- مهم این است که این خدمتها واقعاً احساس بکنند این خدمتگذارها که خدمتگذارند. احساس این معنا را بکنند که این توده‌ها بندگان محروم خدا هستند و بندگانی هستند که قبل از انقلاب آنقدر محرومیت داشتند و درانقلاب آنقدرخدمت کردند و بعد از انقلاب هم تا قیام به امر درست نشده است، بازجزء محرومین بودند و شما میخواهید به اینها خدمت کنید و خدمتگذار آنها هستید

● خدمت به مهاجرین جنگی

مبادا یک وقتی درضمن اینکه شما خدمت رامیکنید، یک درشتی باشد که خدمت شمارا درخودش محو کند باید اخلاق اسلامی و آداب اسلامی درست مراعات بشود، همانطوری که شیوه‌ائمه‌ماواولیاءخداوانبیای‌خدا بوده‌است که‌خودشان‌را خدمت گذارمردم می دیدند و با حسن معاشرت وبا رفتار انسانی با رفتار الهی رفتار میکردند و کارهائی راکه باید انجام بدهند با همان حسن رفتار انجام میدهند و شما هم بندگان همان خدا وامت همان پیغمبر و شیعه همان امیرالمومنین هستید و شیوه‌های شما به همانطورباشد.

یک کلمه هم به آن قشری که از خاندان خودشان از شهرهای خودشان بواسطه این جنگ آواره شده‌اند عرض می کنم که مادر مسائل و مشکلاتی که شما دارید توجه داریم و دولت هم ٔ چه دارند وشوراها هم دارند بسیج هم دارد و به اندازه آن که توانائی دارند خدمت خواهند کرد و انشاءا... برودی جنگ پایان می یابد انشاءا... خدمتها به شماهازیادتر خواهد شد و من ازهردو قشر سپاسگزاری و تشکر می کنم که آمدند که از نزدیک باهم ملاقات کنیم.

● مشکل دنیامشکل‌این‌دو ابر قدرت است

مشکلی که امروز دنیا را تهدید می کند، مشکل این دوابرقدرت است. این دوابرقدرت که تمام دنیا رادرزیربال خودشان نگه داشتند و از آنها استفاده می کنند. اینها مشغول به یک طرحهایی هستند و درست کردن یک سلاحهایی هستند که برای آتیه بشر خطرناک است. گرچه هردسته‌ای از دسته دیگر میترسند و آن ابرقدرت از آن ابرقدرت و آن ازاین، لکن ممکن است که یک وقت درراس یکی از این دوابرقدرت یک دیوانه‌ای واقع بشود مثل هیتلر یا مثل صدام و به واسطه آن جنونی که برای قدرت دارد دنیارا به تباهی بکشد و اگر خدای نخواسته یک جنگ بین این دو قدرت درامروز تحقق پیدا کند، اینها دنیارا به خاک و خون می کشند و به تباهی مشکل دنیا امروز اینها هستند. مشکل‌های دیگر مشکل‌های منطقه‌ای است و این مشکل را باید ملتها و اشخاص متفکر درهمه دنیا و توده‌های محروم دنیا دنبال این بروند که این مشکل رارفع کنند. اگر آنها بنشینند که دولتهای آنها این مشکل رارفع کنند، نخواهد کرد دولتها نه همچه قدرت و عرضه‌ای دارند و هواهای‌نفسانی هم که خودشان دارند مانع ازاین میشود که با این دوابرقدرت مخالفت کنند.

● وظیفه نویسندگان وروشنفکران

باید برای آتیه دنیا، امروز توده‌های مردم- نویسندگان، گویندگان فکر بکنند و مردم را آگاه بکنند به این خطری که تمام بشریت را تهدید می‌کند. آگاه کنند همه توده‌های دنیا را که این خطر بزرگ پیش است و اگر این ابرقدرتها دراین حالی که هستند و مشغول تهیه سلاحهای بزرگ اتمی و غیر آن هستند و بهمین حال باقی باشند، دنیا ممکن است که به خرابی بکشد و عمده ضررش به ملتها برسد.

باید هر کس درهرجا هستند نویسنده‌هائی که هستند- روشنفکرانی که هستند و علمایی که درهمه قشرهای دنیا هستند و دانشمندان مردم را به این خطر آگاه کنند تا بلکه خود مردم وتوده‌های مردم درمقابل این دو قدرت بایستند و این سلاحها را جلوگیری کنندواینکه‌زمزمه‌این هروقت شده است و میشود مدتها این حرف هست که میخواهیم تعدید این سلاحهای اتمی را بکنیم، میخواهیم تفاهم کنیم به اینکه این سلاحهای اتمی را و موشکهای عظیمی را که تازه درست شده است جلو آن را بگیریم، هردو اینها شعر است و امریکا هم همین نظررا دارد که شوروی را اغفال کند و آن سلاحها را در غرب و در هرجائی که دست دارد، این سلاحها را مهیا کند برای یک روزی که با فشار یک دکمه دنیا به آتش کشیده بشود.

امروز باید مردم توجه به این مشکل بزرگ دنیا بکنند و هرقشری نویسنده‌ای مطبوعات در سرتاسر دنیا دنبال این مطلب باشند و مردم را بیدار کنند که درمقابل این کارهائی که اینها می‌کنند درست قیام کنند. البته کم و زیاد الان هستند قشرهائی که تظاهر می‌کنند برضد این سلاحها لکن باید همه مردم قیام کنند تابتوانند کاری انجام بدهند.

● تنها راه رهائی از شر ابرقدرتها

اگر چنانچه قدرت امریکا نبود، صدام هم نمی توانست این کار احمقانه را بکند، و اگر قدرت امریکا نبود اسرائیل هم نمی توانست که اینکار سفاکانه را بکند و اگر قدرت امریکا نبود این دولتهای اطراف خلیج فارس و امثال اینها هم اینکارهایی را که حالا انجام میدهند نمیدادند و دنیا از این دو قدرت اگر بخواهد خارج بشود، باید همانطوری که در ایران عمل شد که تمام قشرها قیام کردند و تمام قشرها نهضت کردند و انقلاب کردند و به هیچیک از دو قدرت پناه نبردند، مستقلا خودشان وارد عمل شدند وبا اینکه همه کوششها را کرد امریکا از زمان سابق تا حالا برای اینکه اینها را سرکوب کند نتوانست تا همه کشورهای اسلامی و غیر اسلامی، تمام کشورهائی که در دنیا هستند و همه آنها هم توده هایشان بیچاره و ضعیف است و تحت سلطه حکومتهای خودشان، تا اینها قیام نکنند وتا اینها توجه به این خطر بزرگی که دنیا را دارد تهدید می کند و اگر خدای نخواسته یک وقت واقع بشود دیگر کشوری باقی نمی ماند و انسانی شاید باقی نماند الا کم، باید فکربکند دنیا، باید دانشمندان فکر بکنند، مردم را بیدار بکنند، قلم تنها فایده ندارد، گفتن تنها فایده ندارد، اعتماد به دولتها فایده ندارد، خود مردم و خود نویسندگان و گویندگان باید مردم را بیدار کنند و قلمی فایده دارد که بیدارگر توده‌های مردم باشد و اگر چنانچه حال دنیا به همین وضع باشد از قبیل اسرائیل و صدام باز هم‌ممکن است باشد و اگر این از بین رفت و او از بین رفت، یکی دیگر مثل آنها را بتراشند.

● منتظر جنایت دیگر صدام و دوستانش منافقین باشید

شما ببینید که صدام چه کار ناشایسته ای کرد که امروز در دام افتاده است و نمیداند چه کند. مثل صدام مثل آن کسی بود که ادعای پهلوانی میکرد و هر وقت که میرفت بیرون یک کسی پیدا میند او را کتک میزد یا زمین میزد برمیگشت مادرش را کتک میزد. صدام در هر جبهه ای که سیلی خورده است و در هر جبهه‌ای که شکست خورده است، دنبال او یک دسته از این عراقیهای بیچاره ای که در تحت ظلم او هستند و دست و پا می زنند از آنجا بیرون کرده است یا به حبس کرده است و با سلاحه‌ای دوررن خودش همه آن افراد محروم جامعه را- شهرهای عربی نشینی که محروم هستند- اینها را هدف قرار میدهد یا شهرهای دیگر ایران را این همان مسئله‌است- هر وقت شکست میخورد یک همچه قضیه‌ای هست. الان هم شکست فاحش را خورده است منتظر باشید که باز اگر خدای نخواسته بتوانند او در شهرهای مردی یک حمایتی بکند و دوستان و منافقین هم در داخل و این برای این است که ادهان را از این شکست بنکه بتواند منصرف کند

● نقش تبلیغات خارجی در پوشاندن شکستهای صدام

در عین حالیکه در همین عملیات محرم که قوای مسلح ایران آنقدر پیشروی کردند و ایها را از کشور بیرون کردند البته یک مقداری بار هست و قریب به دو هزار نفر از آنها اسیر گرفتند که هزار و هشتصد نفرش شاید در پشت جبهه آمده باشند و آنطور منهدم کردند بساط آنها را و آنقدر از مهمات آنها را گرفتند به غنیمت و از قراری که میگویند تاکنون حدود ۹۰ خودرو و امثال این رااز آنها به غنیمت گرفتند و بسیاری از چیزها را منهدم کردند در عین حالیکه این مسائل هست و این پیشرفتها هست. صدام در نطق خودش میگوید که ایران حمله کرد، لکن ما آنها را شکست دادیم. ارتش ما آنها را شکست داد. تبلیغات خارجی هم همه بوقهای خارجی هم بناشان بر این است که هر وقت که او شکست میخورد تا مدتی اصلا حاشا میکنند یا ساکت میشود. مدتی هم که میخواهند صحبت کنند میگویند که ایران اینطور میگوید، صدام هم اینطور میگوید از ایران هم که میخواهند نقل بکنند یک چیز کمتری را نقل می‌کنند مثلا میگویند که صد نفر را تاکنون اینها گرفته‌اند و از آن وقتی که میخواهند نقل کنند با آب و تاب نقل میکنند مدتی اینکار را می‌کنند بعد کم کم که میبینند نمیشود و حاشا کردنش نمیشود کم کم میروند دنبال اینکه بیک وجهی مسائل را بگویند در قضیه خرمشهر توجه کردید که قضیه خرمشهر مدتها انکار این را میکردند که خرمشهر گرفته شده است از آنها.

هم صدام میگفت که این حرفها نیست ما چقدر از اینها کشتیم و چه کردیم چه کردیم و هم بوقهای تبلیغاتی دنبال او این حرفها را می زدند کم کم که آنهمه اسیر گرفته و نشان دادند به اینها آنوقت می گوید که ما به ارتش قدرتمند خودمان دستور دادیم که شما فتح خودتان را کردید و عقب نشینی حالا کنید، دیگر ما فتح مان تمام شد. و تعجب این است که این را در برابر ارتش و نظامیهای خودش و فرماندهان خودش می گوید که آنها در باطن نفسشان به ریشش می خندند اگر داشته باشد و می فهمند که قضیه چی است. در عین حالیکه میبینند که همه اینهایی که در مقابلش ایستاده اند می فهمند که این دارد بی ربط میگوید باجرات میگوید، الان هم همینطور است. الان هم این سردار قادسیه باز می گوید که سپاه قادسیه من ارتش قادسیه من چه کردند.

● انشاء ا... مسلمین اسرائیل را از دنیا بیرون کنند

اخیرا میگوید که در همین جنگ چهار هزار نفر ما ایرانی را کشتیم و تا کنون چقدر از دست داد. آنها را گرفتیم آوردیم و چقدر هم اسیر گرفتیم این همین معناست که نمی داند اصلش چه بکند و این باید نفرینش را به امریکا بکند که یک همچه کلاهی سر این گذاشته است و اگر انشاء الله خداوند توفیق بدهد به مسلمین و مسلمین درست توجه به مسائل منطقه بکنند و اسرائیل را از منطقه اخراج و از دنیا بیرون کنند، آنها هم باید به امریکا نفرینش را بکنند. این کشورهای اطراف ما هم که تاکنون هر چه توانستند کمک کردند، حالا تازگی میگویند که اگر ایران بخواهد وارد عراق بشود، ما ایران را حصر اقتصادی و سیاسی می‌کنیم.

● دنیا باید آمریکا را از بین ببرد

شما تا حالا هر کاری توانستید کردید، آنطوری که میگویند تاکنون ۳۰ میلیارد دلار حجاز کمک کرده است به ارتش عراق و به عراق راهها را باز کردند اینها برای اینکه سلاحها را از هر طرف بفرستند برای اینها و افراد هم فرستادند. آن بدبخت که آنور دنیا نشسته و نمی تواند کلاه خودش را نگه دارد، آنهم می گوید که آن نمیری می گوید که ما کمک می‌کنیم به اسرائیل، آن مبردک در داخل خودش به هم ریخته است نمی داند چه بکند این معنا را میگوید ما کمک می کنیم. اینها همه عروسکهایی هستند دست امریکا، امریکا می گوید این طور بگو، میگوید دنیا باید امریکا را از بین ببرد. والا تا اینها هستند این مصیبتها در دنیا هست.اینجا نشد یک جای دیگر. الان در بسیاری از جاهای دنیا امریکا آتش افروخته است و جنگهایی که الان در بسیاری از جاهای دنیا هست، همه اش زیر سر این است و دنیا اینها دارند تهدید می کنند و هرگز هم اینها سلاحهایی که می‌گویند متوقف می‌کنیم و آنها را محدود می‌کنیم به حد، هرگز راست نمی‌گویند.

● هر چه فریاد داریم بر سر ابرقدرتها بزنیم

بنابراین ما باید هر چه فریاد داریم برسراینها بزنیم و امروز که سالروز لانه جاسوسی است من به ملتمان تبریک عرض می‌کنم و این عملی که دوستان اسلام و مجاهدین اسلام انجام دادند یک عمل بسیار خوبی بود و بسیار موثری بود که این لانه از اینجا کنده شد. اگر این لانه جاسوسی در این جا بود، شاید ایران را به تباهی می‌کشید. الان هم در خارج به عراق هی نقشه می‌دهند از اینجاها نقشه‌ها میگیرند با آن چیزهایی که دارند و به عراق می‌دهند. هر کاری می‌خواهند بکنند تاکنون همه تقریباً تقریباً همه همه نه، بسیاری از این کشورهای خلیج فارس و اطراف خلیج فارس و اینها کمکهای همه طرفی کردند به عراق و کاری هم نتوانستند بکنند، حالا تازه می‌گویدکه ما اگر ایران بخواهد پیش برود در عراق ما دیگر تاب تحمل نداریم و ما هم این‌ها را از جهت سیاسی و از جهت در بعضی جاها هم می‌گویند نظامی از جهت سیاسی و از جهت اقتصادی درفشار قرار می‌دهیم

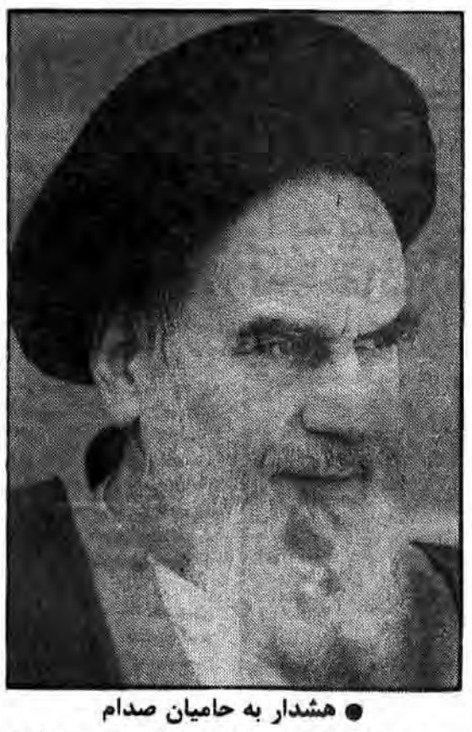

● هشدار به حامیان صدام

شما تا حالا هر کاری توانستید کردید، کاری دیگر نمی‌توانید بکنید. بیخود خودتان را در دنیا ضایع می‌کنید و شما بدانید که اگر صدام خدای نخواسته پیش ببرد تمام شما را به آتش می‌کشد. صدام وضع روحیش این است. در روحیه صدام آن تبهکاری است و آدمکشی و جنایت است. اگر خدای نخواسته این یک سلطه‌ای پیدا بکند، حجاز را از بین میبرد، سوریه را از بین میبرد، این چیزهای خلیج فارس را، کویت را هم،قضه‌اینهارا از بین خواهد برد این مرد این طوری است. جنس این آدم این طوری است، همینطوری که جنس اسرائیل این طور است که جنایتکار است و به جنایت دلخوش می‌کند، این هم همین طور است اینها برادر هم هستند و خداوند شر شیطان بزرگ و شیاطین بزرگ و کوچک را انشاالله دفع کند (الهی آمین) و مسلمانها را بیدار کند. (الهی آمین) و دولتهای اسلامی را از این غفلتی که دارند هشیار کند (الهی آمین) و دولتهای اسلامی را از این و ملت بزرگ ایران که الگو هستند برای تمام کشورها و ملتها حداوند آنها را از آفات و بلیات حفظ کند (الهی آمین) و این آوارگان را انشاالله خداوند صبر عنایت کند (الهی آمین) و قدرت به دولت و ملت عنایت کند که آنها را درست انشاالله جاهای آنها را بهتر از سابق بسازند و خدمت به این مردم محروم بکنند (الهی آمین).

والسلام علیکم و رحمةالله.

خدایا- خدایا تا انقلاب مهدی خمینی را نگهدار.

جمهوری اسلامی

ارگان حزب جمهوری اسلامی

صفحه ۱۲

روزنامه سیاسی- اجتماعی صبح

صاحب‌امتیاز- سیدعلی خامنه‌ای

کد پستی ۱۱۴۴۴- خیابان سعدی جنوبی- شماره ۵۷۱- صندوق پستی ۲۱۳۰- تلفن

۱۸-۳۰۶۱۱۱

«چاپ از مؤسسه کیهان»

شنبه ۱۵ آبان ۱۳۶۱- ۱۹ محرم ۱۴۰۳- ۶ نوامبر ۱۹۸۲- شماره ۹۹۴- سال‌چهارم

ساعات شرعی

اذان ظهر- امروز ساعت ۱۱ و ۴۷ دقیقه و ۵۷ ثانیه

غروب‌آفتاب- ساعت ۱۷ و ٤ دقیقه و ٤٨ ثانیه

اذان مغرب- امشب ساعت ۱۷ و ۲۵ دقیقه و ۳۷ثانیه

اذان صبح- فردا ساعت ٤ و ۵۷ دقیقه و ۳٦ ثانیه

طلوع آفتاب- فردا ساعت ٦ و ۳۱ دقیقه و ٤۰ ثانیه

استخراج از مرکز تقویم دانشگاه تهران

۲۰۳- قال رسول‌الله صلی الله علیه وآله وسلم:

ذروة سنام الاسلام، الجهاد فی سبیل الله لایناله الا افضلهم.

«نهج الفصاحه»

اوج مسلمانی،جهاد در راه خداست که جز مسلمانان برجسته بدان نرسند.

رئیس جمهور: اساس سیاست برنامه‌ریزی ما باید بر قطع وابستگی باشد

*** اگر برنامه ریزی بدرستی مورد عنایت قرار گیرد می‌توانیم مطمئن باشیم که این انقلاب از تجاوز دشمنان محفوظ و مصون خواهد ماند.**

دکتر محمد تقی بانکی وزیر مشاور و سرپرست سازمان برنامه و بودجه و دکتر حسن غفوری فرد وزیر نیرو به همراه نمایندگان مجامع هماهنگی بخشی- منطقه‌ای در سراسر کشور بعدازظهر روز چهارشنبه گذشته با حجت‌الاسلام والمسلمین سیدعلی خامنه‌ای رئیس جمهوری کشورمان دیدار و گفتگو کردند.

به گزارش خبرگزاری جمهوری اسلامی - در این ملاقات ابتدا دکتر بانکی با اشاره به فرا رسیدن سیزدهم آبانماه سالروز تبعید امام به ترکیه و نیز روز تسخیر لانه جاسوسی آمریکا و پیروزی بزرگی که در این روز نصیب ملت ایران شد خلاصه‌ای از عملکرد مجامع هماهنگ کننده را درسطح کشور به اطلاع رئیس جمهوری رساند آنگاه رئیس جمهوری با اشاره به اینکه مجامع هماهنگ کننده برنامه‌ریزی نمونه‌ای از یک حرکت دستجمعی همه جانبه برنامه ریزی است گفت برنامه‌ریزی امری بود که در مملکت ما جایی نداشت و در حقیقت برنامه‌ریزی اصلی را دیگران انجام می‌دادند و آنچه در اینجا انجام می‌گرفت در چهار چوب چیزی بود که آنها خواسته بودند و تامین نظرات بیگانگان بود ولی شما امروز همه این طلسمهای دست و پاگیر را به هم ردید. شما برنامه‌ریزی می‌کنید و از بیگانگان هم کمک نمی‌گیرید و این ارائه طریق شما هم حاکی از نیازهای واقعی کشور است.

و هم انگیزه‌ها و نیازها را در کشور منعکس می‌کند حجت‌الاسلام والمسلمین خامنه‌ای افزود ما اکنون در انقلاب اسلامی خود به رشدی رسیده‌ایم که نشانه رشد ما وجود کار و برنامه شماست و این کار شما از برنامه‌هایی است که هرگز نباید تعطیل شود و باید ادامه یابد.

لذا شما باید دربرنامه‌های خود حتماً برعایت حال مستضعفان روستائیان کشورمان و همچنین پرداختن به مناطق دور دست در کشورمان نظر داشته باشید رئیس جمهوری با اشاره به یکی دیگر از نکات اصلی برنامه‌ریزی گفت شما باید به آنچه که استقلال همه جانبه واقعی این ملت را تامین می‌کند اولویت دهید زیرا ما به لحاظ استقلالمان است که پیشرفت انقلاب خود را تضمین می کنیم خوشبختانه تاکنون انقلاب ما بدلیل عدم سازش با قدرتهای استکباری توانسته است در زمینه های سیاسی و فرهنگی قید وابستگی را از بین ببرد و لذا اساس سیاست برنامه ریزی ما باید بر قطع وابستگی باشد.

شما باید بر نکاتی تکیه کنید که ما را در تمام ابعاد اقتصادی از وابستگی نجات بخشد و روز بروز از وابستگی ما بکاهد و به خود کفایی و استقلال اقتصادی و صنعتی ما بیافزاید رئیس جمهوری با اشاره به اینکه یکی از این نکات پرداختن به امر کشاورزی است گفت ما اگر بخواهیم وابسته نباشیم همانطور که امام هم فرموده اند باید کشاورزی را محور قرار دهیم شما مطمئن باشید که اگر ما به مردم خود بگوئیم که ما جهت قطع وابستگی می خواهیم دروازه های این مملکت را چند سال بروی کالاهای خارجی ببندیم آنها عمیقا استقبال خواهند کرد ما ملتی اهل کشاورزی هستیم و می توانیم در این امر خود کفا شویم. حجت الاسلام والمسلمین خامنه ای افزود اگر برنامه ریزی بدرستی مورد عنایت قرار گیرد ما می توانیم امیدوار باشیم بعد از مدت معقولی روند اصلی حرکت این انقلاب را تثبیت کنیم و مطمئن باشیم این انقلاب از تجاوز دشمنان محفوظ و مصون خواهد ماند زیرا به ما ثابت شده است که هیچ قدرتی با تجاوز نظامی نمی تواند بر این مملکت سلطه پیدا کند خودکفایی الهی وانسانی که در این ملکت وجود دارد باعث شده است که هیچ قدرتی نتواند بر این مملکت تسلط یابد. حجت‌الاسلام والمسلمین خامنه‌ای در پایان با اشاره به جنگ تحمیلی عراق علیه ایران افزود در این جنگ اغلب فرمولهای شناخته شده نظامی به هم ریخته است. رزمندگان ما در اغلب حمله هایی که انجام می‌دهند شاید تعدادشان به نصف نیروهای دشمن هم نرسد. آنچه را که برادران رزمنده شما در این صحنه های جنگ انجام می دهند بدرستی از مبالغه آمیزترین افسانه های تاریخی که شنیده‌اید ممتازتر برجسته‌تر و شگفت انگیزتر است وقتی انسان این نیروهای بسیج مردمی، سپاه، ارتش و دیگر نیروهای انتظامی را در جبهه ها مشاهده می کند یقین می کند که هرگونه تجاوز نظامی که بخواهد به این انقلاب بشود قطعا سرکوب و منکوب خواهد شد.

ملاقات خواهران و برادران عشایری با امام جمعه موقت باختران

واحد مرکزی خبر باختران- بگزارش رسیده از باختران قریب دویست و پنجاه نفر از خواهران و برادران عشایر منطقه غرب و دامداران مقصحرک که از زیارت مشهد مقدس بازگشته‌اند در محل عملیات سپاه پاسداران انقلاب اسلامی باختران با آیت‌الله جنتی نماینده امام و امام جمعه موقت باختران دیدار کردند. برپایه این گزارش در این گردهمائی نماینده امام و امام جمعه موقت باختران طی سخنانی گفت....

«شما مردم محترم عشایر یک خصوصیت‌های ارزنده دارید که متاسفانه در مردم شهرنشین کمتر هست. شما مردمی هستید با صفا و خلوص نیت. وی افزود... یک زن یا یک مرد عشایر نسبت به بزرگان دین بالاترین اخلاص را اظهار میکند نسبت به مقام مقدس پیامبر اکرم(ص) حضرت علی(ع) و فرزندان آن حضرت و مقام رهبری و کلیه سادات اظهار علاقه و اخلاص میکند آیت‌الله جنتی در بخش دیگری از سخنانش گفت....

در این جنگ تحمیلی که رژیم بعثی صهیونیستی عراق برما تحمیل کرده است شما برادران عشایر همگام سایر رزمندگان وارد میدانهای نبرد شدید مجروح و شهید دادید و این خود نشانه اعتقاد راستین عشایر به‌اسلام‌وسمین آست. این مراسم با شعار خدایا خدایا تا انقلاب مهدی خمینی را نگهدار بپایان رسید.

چهارمین سمینار دفاتر سازمان تبلیغات اسلامی خوزستان

اهواز: چهارمین سمینار دفاتر سازمان تبلیغات اسلامی خوزستان درطول سال جاری روزپنجشنبه‌گذشته دردزفول تشکیل شد. دراین سمینار که اعضای دفاتر سازمان تبلیغات اسلامی درخوزستان شرکت داشتند درخصوص فعالیتهای تبلیغاتی و برنامه‌های آینده این سازمان درمنطقه بحث و گفتگوبعمل آمد و درپایان قطعنامه‌ای درنه ساده صادرشد و درقسمتی از این قطعنامه بااشاره به برنامه‌های آینده سازمان تبلیغاتی اسلامی و تبریک پیروزی رزمندگان اسلام درعملیات محرم آمده است ما خواهان ادامه جنگ تا بدست آوردن حقوق حقه ملت ایران هستیم.

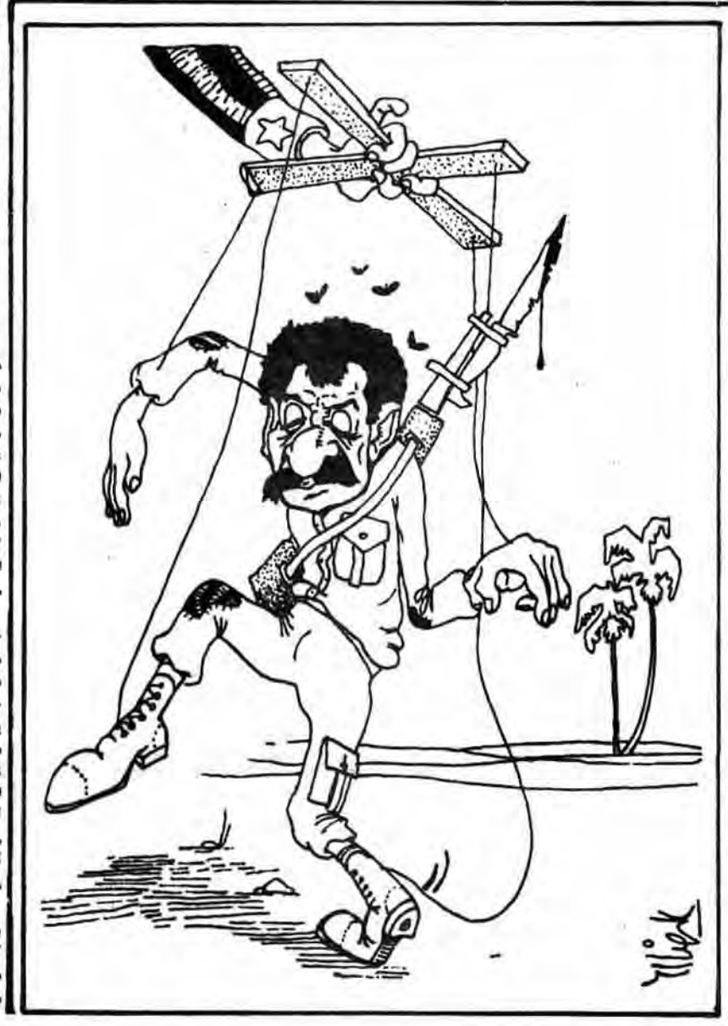

پیامهای گرامیداشت ۱۳ آبان، سومین سالگرد تسخیر لانهٔ جاسوسی آمریکا، توسط دانشجویان مسلمان پیروخط امام

به مناسبت سالروز تبعید امام خمینی رهبر کبیر انقلاب‌اسلامی توسط رژیم سفاک گذشته و همچنین تسخیر لانهٔ جاسوسی آمریکا توسط پیروان راستین اسلام، این آزادمردان مؤمن و مسلمان و روز دانش‌آموز از سوی انجمنها، سازمانها، گروهها واقشار مختلف مردم همیشه در صحنهٔ ایران اطلاعیه‌های جداگانه‌ای دراین رابطه انتشار یافت.

● قسمتی از پیام اتحادیهٔ انجمن‌های اسلامی دانشجویان در اروپا- حرکت دانشجویان پیرو خط امام مسیر اصلی انقلاب را به توده‌های مردم بازشناسانده و عامل اصلی تمامی جنایات و چپاولگریها ۵۰ و اندی سال اخیررا با مدارک مستند نمایان ساخت و امت انقلابی و مسلمان ایران دشمن بزرگ و اصلی خود را دراین برهه‌اززمان عینی‌تر شناختند. و به حق بودن این گفته امام کبیرمان پی بردند که دشمن انقلاب شیطان بزرگ آمریکاست.

● انجمن اسلامی دانشجویان ایرانی در اتریش دراین رابطه اطلاعیه‌ای منتشر کرد که در بخش پایانی اطلاعیه چنین آمده است.

روز سپرده آیان نقطه عطفی است درتاریخ مستضعفین جهان که رهبری آن بعهده ملت ایران میباشد. امید آنکه این حرکت ضد آمریکائی روزی بصورتی درجهت حاکمیت بخشیدن اسلام تداوم پیداکند.

●اتحادیه انجمن‌های اسلامی دانشجویان ایرانی درهند در رابطه باروز تاریخی ۱۳ آبان اطلاعیه‌ای منتشر کرد که درقسمتی ازاین اطلاعیه آمده است.

تسخیر لانه جاسوسی آمریکا انقلاب دوم ، پرده ازچهره کثیف آمریکا ومهره‌های کج‌اندیش وحام خیال اوبرداشت وبه تمامی حق جویان جهان اعمال شیطانی آمریکاراثابت نمود دربخش دیگری از این اطلاعیه آمده است.فرخنده بادسپزده آبان برهمه مستضعفین که ازجورآمریکاوایادیش به ستوه آمده و درپی راه نجاتی هستند تاخودرااززیروغ ابرجنایتکاران غرب وشرق رهاسازند

● برگزاری مراسم بزرگداشت ۱۳ آبان درآتن.

به مناسبت سالگرد اشغال لانه جاسوسی وتبعید امام خمینی وهمچنین روز دانش آموز مراسمی باشرکت دانشجویان ایرانی و ایرانیان مقیم آتن وجمعی از دوستداران انقلاب اسلامی درمحل سفارت جمهوری اسلامی ایران درآتن برگزارشد به گزارش خبرنگارخبرگزاری جمهوری اسلامی دراین مراسم فیلمهایی ازپیروزی‌های رزمندگان اسلام نمایش داده شدوسپس سفیر جمهوری اسلامی درمورد علل وعوامل اشغال لانه جاسوسی ونتایج حاصله آن سخنانی ایراد کرد ودرپایان برای بقای عمرامام امت وتوفیق رزمندگان اسلام همگی دست به دعا ونیایش برداشتند.

●درهمین رابطه ازسوی ارگانهاوسازمانهای مختلف اطلاعیه‌های جداگانه‌ای انتشاریافت که به علت کثرت آنهافقط به ذکر نامشان اکتفا میشود دانشجویان وایرانیان مقیم آتن، وزارت ارشاد اسلامی، دادگاه مبارزه بامتکرات، انجمن اسلامی کارکنان ومؤسسه استانداردوتحقیقات صنعتی ایران، انجمن اسلامی تاکسیرانان پیروخط امام-سازمان حفاظت محیط زیست، انجمن اسلامی کارکنان پیرو خط‌امام سازمان غله وقند وشکرکل کشور، جامعه انجمنهای اسلامی بازارواصناف تهران.

Tribune

HET PATCH

بر روی صفحات مطبوعات جهان

با تشکراز خبرگزاری‌جمهوری اسلامی

مطبوعات آلمان

روزنامه« دی ولت»

● ریگان تائید شد ولی مردم از او انتظار تصحیح مسیر دارند.
● ترکها کنسولگری کلن را اشغال کردند.
● بن کمک هزینه تحصیلی را تبدیل به وام کرد.
● ژاپنی ها زرنگ هستند حتی در مقروض شدن
● بن: امریکا حط خود را حفظ خواهد کرد
● به پلیس در باند فرودگاه فرانکفورت با کوکتل مولوتف حمله شد.
● درگیری در تظاهرات برلن غربی
● فعالیتهای سیاسی اسرائیل در آفریقا شکست خورده است و به غیر از رژیم رابطه دیگری پیدا نشده است.
● تهران سفیر فرانسه را رد کرد.
● تریلی حامل موشک آمریکائی تصادف کرد و یک نفر را کشت.

روزنامه«بونر جنرال انزایگر»

● شکست حزب ریگان در انتخابات کنگره
● اشغال کنندگان کنسولگری ترکیه ۵۰ گروگان را آزاد کردند.
● بن انتظار پایان دعوای خط لوله گاز با آمریکا را دارد.
● دولت آلمان انتظار همکاری بهتر با آمریکا را دارد.
● ایران خبر از پیروزیهای بیشتر میدهد.
● ایران سفیر فرانسه را رد کرد.
● نیروهای آمریکائی سریعتر در اروپا خواهند بود.
● گرانترین و کثیف ترین انتخابات میان دوره ای آمریکا گذشت.

مطبوعات آمریکا

روزنامه«واشنگتن پست»

● وظایف تفنگداران دریائی آمریکا در لبنان‌خطرناکتر میشود.
● مانور نظامی آمریکا در هندوراس به تعویق افتاد.
● نخست وزیر ایتالیا با ریگان ملاقات می کند. وی می گوید حل مسئله خط لوله گاز شوروی بسیار نزدیک است.
● تاجر از آمریکا خواست که در رای گیری جزایر فالکلند سازمان ملل شرکت نکند.

روزنامه«وال استریت ژورنال»

● در انتخابات میان دوره که ۳۰۰ میلیون دلار خرج آن شد دمکراتها صاحب ۲٤ کرسی در کنگره شدند لکن نسبت تعداد دمکراتها و جمهوریخواه در سنای آمریکا همچنان بدون تغییر باقی ماند.
● صندوق جهانی پول وام ۱/۰۷ میلیارد دلاری به افریقای جنوبی را با وجود اعتراضات کشورهای جهان سوم به خاطر سیاستهای نژادی این کشور تائید کرد.
● نیروهای لبنان جهت خلع سلاح کردن میلیشای مسلح وارد شرق بیروت شدند.