فرمانده سپاه پاسداران: تعداد هواپیماهای سرنگون شده دشمن در عملیات محرم به ۱۷ فروند رسید

طرح عملیات آزادسازی بغداد آماده است

● گلوگاه استراتژیک نظامی عراق زیر آتش سپاهیان اسلام قرار دارد

● ۳۵ کیلومتر مربع دیگر از سرزمین اسلامی عراق بتصرف قوای اسلام درآمد

● وزیر سپاه: انشاالله تا آن جا پیش خواهیم رفت که هیچ کشوری حتی فکر تجاوز به میهن اسلامی را به خود راه ندهد در صفحه۲ و ۴

رزمندگان خطوط اول جبهه اسلام، ضد حمله دشمن را بشدت سرکوب کردند

امام جمعه موقت تهران خواستار شرکت فعال علماء و ملت در انتخابات مجلس خبرگان شد

● امروز کرد، عرب، عجم و هر نژاد دیگر همه در زیر پرچم اسلام علیه باطل می جنگند

● حرکت و مشی جمهوری اسلامی برای حق‌طلبان روشن است. در صفحه۸

جمهوری اسلامی
ارگان حزب جمهوری اسلامی
۱۲ صفحه
شنبه ۲۲ آبان ۱۳۶۱
۲۶ محرم ۱۴۰۳ - شماره ۱۰۰۰ - سال چهارم
تکشماره ۲۰ ریال

رئیس جمهور: نفت را وسیله‌ای برای تعالی فرهنگ انسانی قرار دهیم

● ما میخواهیم به کشورهائیکه بخاطر نیاز به نفت بسوی استکبار جهانی سوق پیدا می‌کنند بگوئیم که به آن طرف نروید زیرا ما هرآنچه داریم بشما (نفت و حتی نفت ارزان) کمک می‌کنیم.

● ما اجازه نخواهیم داد که برای استخراج نفت، راه اندازی پالایشگاه‌ها، تعمیرات و ساختن قطعات یدکی کشورهای ضعیف بسراغ قدرتهائی بروند که سیاستهای ضدانسانی و بشری خود را بر آنها تحمیل می‌کنند. در صفحه۱۲

اسامی قبولشدگان رشته‌های علوم انسانی مدرسه تربیت مدرس

در صفحه۵

فتوای مهم امام امت در مورد ارز حاصل از فروش نفت

در صفحه۱۲

بدنبال مرگ برژنف:

آندروپوف جانشین برژنف شد

● مسکو در محاصرهٔ ارتش شوروی قرار گرفته و کلیهٔ راههای ورودی شهر مسدود است.

● آندروپوف رئیس سابق سازمان «کا.گ.ب» به دبیرکلی حزب کمونیست شوروی منصوب شد. در صفحه۳

رئیس دیوان عالی کشور در مصاحبه مطبوعاتی و رادیوتلویزیونی:

در محاکم قضائی ایران یک قطره خون بیگناهی ریخته نمی‌شود

در صفحه۱۲

با شرکت بیش از ۸۰ هزار داوطلب:

اولین کنکور پزشکی پس از انقلاب فرهنگی در سراسر کشور برگزار شد

● نخست وزیر، وزیر فرهنگ و آموزش عالی و معاون دانشجویی وزارت فرهنگ و آموزش عالی از حوزه امتحانی دبیرستان البرز بازدید کردند.

● اکثر رزمندگان شرکت کننده از خطوط مقدم جبهه‌های نبرد برای شرکت در کنکور به اهواز آمده بودند.

● همزمان با برگزاری کنکور پزشکی در سراسر کشور رزمندگان مستقر در جبهه‌های جنوب نیز در کنکور شرکت کردند. در صفحه۲

دریک انفجار عظیم درجنوب لبنان:

ستاد مشترک فرماندهی ارتش اسرائیل و سعد حداد منهدم شد

● یک سازمان ناشناس دربیروت ضمن بعهده گرفتن مسئولیت این انفجار اعلام کرده است نبرد مسلحانه تنها طریقه ریشه‌کن کردن این غده سرطانی یعنی اسرائیل درقلب جامعه ما میباشد. در صفحه۳

سمینار مسئولین بنیاد مسکن گشایش یافت

سمینار پنج روزه مسئولان بنیاد مسکن سراسر کشور با تلاوت آیاتی از کلام‌ا... مجید و سخنرانی نماینده امام و مدیرعامل بنیاد مسکن گشایش یافت.

بگزارش روابط عمومی دفترمرکزی بنیاد مسکن انقلاب اسلامی حجت‌الاسلام رسولی نماینده امام امت دراین بنیاد طی سخنانی اهداف بنیاد انقلاب‌اسلامی را تشریح کرد و از حساب ۱۰۰ امام بعنوان مهمترین پشتوانه بنیاد مسکن نام برد- مهندس رحمتا... خمروی مدیرعامل بنیاد مسکن انقلاب‌اسلامی نیز در سخنان خود خطاب به شرکت کنندگان درسمینار گفت اهداف این سمینار عبارتند از: بحث و تبادل‌نظر درمورد برنامه و بودجه سال آینده بنیاد، رسیدگی به مشکلاتی که درمناطق جنگی دررابطه با بازسازی روستاها داشته و داریم و بالاخره بررسی و توجیه آئین‌نامه روش گزینش متقاضیان زمین درکلیه شهرستانهای کوچک درسطح کشور بگزارش خبرنگار خبرگزاری جمهوری اسلامی این سمینار تا پایان وقت اداری روز ۲۵ آبانماه سال‌جاری ادامه خواهدداشت و طی آن مسائل مربوط به گزینش متقاضیان زمین و چگونگی بازسازی مناطق جنگی و برنامه و بودجه سال آینده بنیاد مسکن انقلاب‌اسلامی مورد بحث و بررسی قرار خواهد گرفت.

ضابطه تکمیلی گزینش دانشجو برای مدرسه تربیت مدرس

در صفحه۷

ریگان اعتراف کرد:

آمریکا هزینه ایجاد شهرکهای صهیونیست نشین را تامین میکند

در صفحه۳

از این پس:
شاهد
(نشریه بنیاد شهید)
بانضمام دو مجموعه قابل تفکیک شاهد بانوان و شاهد کودکان
هر دو هفته یکبار:
اول و پانزدهم هرماه منتشر میشود
شاهد را از روزنامه فروشیها بخواهید.

ویژه‌نامه هزارمین شماره
جمهوری اسلامی
بضمیمه روزنامه امروز

بسمه تعالی

فروش فوق‌العاده

بنیاد مستضعفان

بخش فروش بنیاد انواع لوستر، دیوار کوب و آباژور خود را از روز شنبه ۶۱/۸/۲۲ بمدت دو هفته بمعرض فروش میگذارد.
ضمنا فروش البسه پوست و ظروف لوکس و کریستال نیز دایر است.
آدرس - اتوبان شهید چمران - پارک وی - حسب لوناپارک- درب عربی نمایشگاههای بین‌المللی - تلفن ۲۱۹۱۳۹۵
۲۲۷۷۱م- الف

سخنرانی

آقای احمد ناطق نوری- نماینده مردم نور درمجلس شورای اسلامی و عضو کمیسیون کار و امور استخدامی، امشب بیمدار بعد مغرب و عشاء در مسجد همت‌آباد. کانون شهید مظلوم آیت‌الله بهشتی واقع در خیابان ولیعصر، بالاتر از میدان میرداماد، خیابان البرز، چهارراه حاجی‌مهراب.

تاریخ و اسامی شرکت کنندگان امتحان ورودی بخش اقتصاد جامعه مدرسین حوزه علمیه قم

شرح در صفحه ۳

بسمه تعالی

شرکت سهامی خاص تهیه و توزیع قطعات و لوازم یدکی صنعت ایران (سیمرغ)

اطلاعیه

قابل توجه نمایندگیهای مجاز پیکان در سراسر کشور

کلیه نمایندگیهای مجاز پیکان موظفند از تاریخ این اطلاعیه حداکثر بمدت یک هفته با مراجعه به این شرکت سهمیه قطعات خود را که شامل بلبرینگ پلوس (بلبرینگ چرخ عقب) و یاتاقان در اندازه‌های مختلف میباشد را تحویل و دراختیار مصرف‌کنندگان عزیز قرار دهند.

درغیر اینصورت لوازم ذکر شده از طریق دیگر توزیع خواهد شد

بامید اصلاح امور مسلمین
سازمان فروش

موسسه مطالعات و تحقیقات فرهنگی سمیناری به مناسبت سالگرد درگذشت علامه فقید سیدمحمد حسین طباطبائی (قدس‌سره) درمحل تالار وحدت با شرکت استادان: محمدتقی مصباح، محمدتقی جعفری، احمد احمدی، رضاداوری، عبدخدائی، سیدجواد علم‌الهدی، محمدی گیلانی، مشکوة‌الدینی، جوادآملی، حسن‌زاده آملی، محمدیزدی برگزارمی‌نماید. تاریخ سمینار از روز ۲۱ تا ۲۷ آبانماه و زمان آن همه روزه از ساعت ۳الی۶ بعدازظهر است.
ورود برای عموم آزاد است.

«نیروی دریائی جمهوری اسلامی ایران تعدادی غیرنظامی را در تخصصهای»
بصورت رسمی و غیر رسمی استخدام مینماید، آگهی مربوطه در روز ۶۱/۸/۲۴ در روزنامه جمهوری اسلامی ایران منتشر خواهد شد
۲۲۶۴۶ م- الف

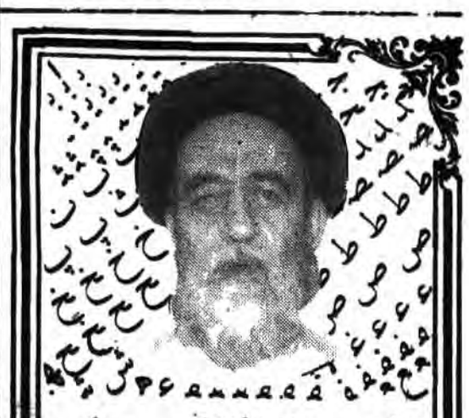

ایشان بحق از ذخائر الهی بودند
حضرت آیت‌الله منتظری
سمینار تجلیل و بررسی ابعاد فکری فیلسوف گرانقدر علامه طباطبائی
۲۷/۲۶ آبان ماه ۶۱ کازرون

بسمه تعالی

اطلاعیه شماره (۱) . افراد ناصالح اراداراب تصفیه شوند
(امام خمینی)

بادرود وآرزوی طول عمر برای رهبر انقلاب اسلامی وبنیانگذار جمهوری اسلامی ایران امام خمینی وبادرود بروان پاک شهیدان انقلاب اسلامی وشهدای گلگون کفن جنگ تحمیلی وبامید پیروزی نهایی رزمندگان همیشه پیروز اسلام باطلاع امت شهیدپرور آذربایجان غربی میرساند که هیئت بدوی بازسازی نیروی انسانی اداره کل ارشاد اسلامی آذربایجان غربی بدینوسیله موجودیت خودرا اعلام وآماده پذیرش هرنوع اطلاعات وشکایات دررابطه با کلیه کارکنان این اداره کل وواحدهای تابعه آن (موزه‌ها- کتابخانه‌های عمومی ومهمانسراها درسطح استان) میباشد ضمناً کسانی که ازطرف هیئتهای پاکسازی سابق احکامی درمورد آنان صادر ومعترض باین احکام میباشند ازتاریخ انتشار این آگهی مورخ ۶۱/۸/۹ حداکثر بمدت یکماه میتوانند اعتراضات خودرا شخصاً ویاتوسط پست بآدرس دفتر هیئت بدوی بازسازی نیروی انسانی این اداره کل درخیابان قدس ارومیه ارسال دارند لازم به توضیح است که کلیه شکایات واعتراضات بایستی کتبی وبااامضاء وبطور خوانا وآدرس دقیق شاکی ومدلل ومستند باشد ودرغیر اینصورت ترتیب اثر داده نخواهد شد.
هیئت بدوی بازسازی نیروی انسانی اداره کل ارشاد اسلامی آذربایجان غربی

شهربانی جمهوری اسلامی ایران تعدادی پزشک، دندانپزشک، پرستار و بهیار استخدام می نماید

در صفحه ۳

اعلام آمادگی مراکز دست و پاسازی هلال احمر

قابل توجه معلولین و جانبازان انقلاب اسلامی

در صفحه ۲

دانشگاه بوعلی سینا
آگهی استخدام رسمی
در صفحه۸

بسم‌ا... الرحمن الرحیم
اطلاعیه مرکز تهیه و توزیع منسوجات
در مورد توزیع انواع نخ و الیاف
در صفحه۵

تا انقلاب مهدی (عج) نهضت ادامه دارد...

فرمانده سپاه پاسداران:

طرح عملیات آزادسازی بغداد آماده است

۳۵ کیلومتر مربع دیگر از سرزمین اسلامی عراق بتصرف قوای اسلام درآمد.

فرمانده کل سپاه پاسداران انقلاب اسلامی در یک مصاحبه اعلام کرد، ما طرح آزاد سازی بغداد و قدس و تمامی مناطقی که در دست اشغالگران است را داریم و برای گرفتن آنها حتی حساب کرده ایم چند لشگر و چه تعداد نیرو از مردم لازم داریم. وی که در گفتگوئی اختصاصی با خبرنگار خبرگزاری جمهوری اسلامی در قم شرکت کرد بود نقطه نظرهای خود را پیرامون فتوای اخیر امام امت مبنی بر حضور یکپارچه امت حزب ا... در جبهه ها و اهداف و عظمت عملیات پیروزمندانه محرم و آینده جنگ بیان داشت. آقای رضائی با اشاره به عملیات محرم و میزان غنائم بدست آمده و نقاط آزاد شده اظهار داشت: این عملیات که از یک ماه و نیم قبل طرح ریزی شده بود با توکل به خداوند متعال آغاز شد و بحمدا... نتایج بسیار خوب و دست آوردهای جالب و موفقی بهمراه داشت هدف اصلی در عملیات محرم دستیابی به ارتفاعات مرزی بود که با گرفتن این ارتفاعات رزمندگان اسلام بر زمینهای عراق مسلط شدند و در حقیقت گلوگاه رژیم بعثی صدام که از بغداد بسمت بصره میرفت زیر آتش سپاهیان اسلام قرار گرفت و علاوه بر این توانستیم آتش دشمن را حذف نمائیم.

و اکنون با اجرای آتش میتوانیم این گلوگاه استراتژیک نظامی عراق را که بعنوان جبهه میانی در دنیا معروف است زیر آتش قرار داده و در جبهه میانی عراق در هر نقطه ای که بخواهیم اجرای آتش کنیم و این از مهمترین اهداف نظامی و ویژگیهای عملیات محرم بود مسئله دیگر اینکه نیروهای عراق اکنون در یک دشت وسیع بار شده اند و نیاز به نیروی زیادی دارند که به عراق چنین نیروئی دارد و نه مرتجعین منطقه قادرند این نیرو را تامین کنند زیرا تاکنون هر اندازه که توانسته اند به عراق نیرو داده اند حالا مگر خود امریکا لشگرهایش را به ترتیب در اختیار صدام قرار دهد.

فرمانده سپاه افزود هدف بعدی ما انهدام نیروی دشمن بود و بحمدا... بیشتر از آنچیزی که ما فکر میکردیم توانستیم دشمن را از نظر نیرو و تجهیزات مهدم کنیم تلفات انسانی بسیار زیادی بر عراق وارد شد و تجهیزات و غنائم زیادی از قبیل تانک و نفربر به غنیمت گرفته شد که اگر ۱۵ الی ۲۰ سال صبر میکردیم هیچ کشوری این وسایل را نمی فروخت و الحمدا... در چند شب رزمندگان اسلام با فداکاری و شجاعت بی حد خود اینهمه غنائم را برای ارتش و سپاه جمهوری اسلامی بدست آوردند که میتواند آینده قدرت رزمی مملکت ما را تضمین کند. وی افزود هدف دیگر اثر تبلیغات سیاسی در سطح جهان بود که ما دنبال میکردیم و با گرفتن ارتفاعات مرزی و چاههای وسیع نفتی که بین ما و عراق دارای حوضچه های نفتی مشترکی بود آنرا بدست آوردیم در این عملیات چاههای نفت ما و چندین حلقه چاه نفت عراق و همچنین پاسگاههای مرزی ایران و پاسگاههای مرزی عراق وشهرک کوچک دبیدات و چند شهرک کوچک نظامی بدست رزمندگان اسلام آزاد شد واین اثر بسیار مثبتی در دنیا داشت. بطوریکه خبرگزاری های سراسر دنیا نتوانستند این پیروزیها را منعکس نکنند. البته خبرگزاری های خارج هدفشان بیشتر اینست که مطرح کنند ایران جنگ طلب است و عراق صلح طلب با این حال اکنون آنها فتوحات ما را در این عملیات فوری مطرح میکنند که باصطلاح خود بگویند الان این ایران است که تجاوز میکند البته این امر خود باعث پیشرفت و تبلیغ جمهوری اسلامی خواهد شد و ما از اندیشه باکی نداریم و از روز اول هم گفته ایم تا هر کجا که آتش دشمن بر سر مردم در سرزمین ها شهرها روستاها و مراکز حیاتی ما شلیک شود از نظر شرعی اسلامی وانسانی بخود اجازه میدهیم تا آنجا پیش برویم که انشاء ا... خواهیم رفت. آنها ابتدا پیروزیهای اخیر سپاه اسلام را انکار میکردند ولی از بس زمین آزاد شده بود نتوانستند پیروزی های بدست آمده را طرح نکنند چون ترسیدند مانند آزادسازی خرمشهر و پیروزیهای عملیات فتح‌المبین بیشتر آبرویشان برود لذا آمدند باصطلاح با یک تیر دو نشان بزنند یکی اینکه بگویند اخبار را گفته‌ایم و دیگر اینکه ایران جنگ طلب است و بحمدا... با مطرح شدن این اخبار دنیا دارد رفته رفته به جمهوری اسلامی ایران و بی‌اعتنائی رژیم بعث یقین و اعتماد میکنند و اکنون رزمندگان اسلام با برخورداری از روحیه بسیار عالی توام با ایمان آمادگی کامل برای ادامه عملیات درتمام جبهه‌ها را دارند. فرمانده کل سپاه پاسداران انقلاب اسلامی سپس در مورد آینده جنگ با توجه به اینکه هنوز قسمتی از سرزمین‌های ما در اشغال دشمن متجاوز قرار دارد گفت.. تازمانی که امریکا و صدام در مقابل شرایط بحق ما تسلیم نشوند و با ما بجنگند ما طبق وظیفه شرعی و اسلامی مجبوریم به دفاع از خود ادامه دهیم و به پیشروی حتی درخاک عراق هم که شده ادامه خواهیم داد ولو اینکه عراق ادعا کرده شهرهای ما را رها کرده ولی هنوز قسمتی از سرزمین ما از حمله شهر نفت شهر را دراختیار دارد و تازه اگر زمینهایمان را آزاد کنیم از آنجائی که اینها اینهمه خسارت به این ملت وارد کرده‌اند ما نمیتوانیم حقوق ملت خود را نادیده بگیریم و شرایطمان نیز همانست که ازقبل گفته‌ایم و تا تحقق کامل این شرایط به جنگ ادامه خواهیم داد البته امریکا فکر میکند که میتواند در برابر این ملت مقاوم مقاومت کند ملت ما تابحال از جنگ نتایج خوب و مثبتی بدست آورده است این جنگ توام باخیر و برکت بوده است آقای رضائی در رابطه با فتوای اخیر رهبر کبیر انقلاب و بهره‌گیری از نیروهای داوطلب گفت استقبال شدید مردم از این فتوابحدی بود که ما پیش‌بینی نمیکردیم ما هم به نیرو کاملاً احتیاج داریم وهراندازه نیروی مابیشتر باشد بهتر میتوانیم به عملیات خود ادامه دهیم ماطرح آزادسازی بغداد و قدس و تمام مناطقی که دردست اشغالگران است راداریم وبرای گرفتن آنها حتی حساب کرده‌ایم چند لشگر وچه تعداد نیرو ازمردم لازم داریم ما نمیتوانیم با وجود تسلط اسرائیل غاصب برقدس عزیز وآواره نمودن هزاران مسلمان بی دفاع به زندگیمان ادامه دهیم ما برای دفاع از اسلام ومسلمین و دفاع ازکشورمان به نیرو احتیاج داریم واز همه مردم میخواهیم همانطور که امام امت فرمودند و حکم شرعی صادرفرمودند استقبال وحضورشان رادرصحنه حفظ کنند منتها ازکارمندان دولت و مسئولین ارگانها و آنهائی که‌درپشت جبهه فعالیت دارند میخواهیم همانطوری که سپاه سخاوتمند کرده است اردادوطلبین بخصوص افرادی که دررمینه‌های مختلف تخصصی از جمله مکانیکی- رانندگی وامور پشتیبانی وندارکاتی مهارت دارند وداوطلب شرکت در جبهه‌های نبرد حق علیه باطل هستند میخواهیم باتنظیم اسامی ودکر تخصص مهارتشان توسط ادارات وارگانهای مربوطه به سپاه اطلاع دهند تابرحسب نیازهای جبهه ازحضور آنان استفاده شود و تاکید میکنم کارمندان دولت سعی کنند از کانال تشکیلاتی و مجاری مسئولین خودشان اقدام کنند تا آنها درجریان وبااطلاع باشند و همچنین مسئولین مربوطه با سپاه درتماس باشند تا بتوانیم ازنیروها به نحو احسن بهره جوئیم واراتلاف وقت جلوگیری کنیم.

اطلاعیه شماره ۱۱۱۸ ستاد مشترک ارتش جمهوری اسلامی ایران

بسمه تعالی

در ساعت ۱۰/۳۰ دقیقه بامداد امروز (۱۳۶۱/۸/۲۰) یک فروند دیگر از هواپیماهای مهاجم ارتش متجاوز عراق در منطقه عملیاتی محرم هدف آتش یگانهای پدافندهوائی نیروی هوائی ارتش جمهوری اسلامی ایران قرار گرفت و سرنگون شد. در نتیجه جمع هواپیماهای سرنگون شده نیروهای رویرواژ عراق در عملیات محرم به سیزده فروند رسید.

در پی دفع پاتکهای مکرر و مدبوحانه نیروهای شکست خورده صدامی که روزهای ۱۸ و۱۹ آبانماه در جبهه‌های عملیاتی محرم انجام گرفته بود دلاوران ظفرمند اسلام نیز دیروز (۱۳۶۱/۸/۱۹) با ادامه عملیات پیروزمندانه محرم به مواضع دیگری از منطقه چیهدی دست یافتند و با تصرف تپه ۱۷۵ و زدن ضربات مؤثر به دشمن صابعات و خسارات سنگینی به نیروهای عراقی وارد آوردند.

در شبانه‌روز گذشته تبادل آتش بین سلحشوران ژاندارمری و مردوران جنگی عراق در منطقه آبادان ادامه داشت و رزمندگان سلحشور ما با اجرای آتش بر روی مواضع صدامیان در آسوی اروندرود پنج سنگر انفرادی و اجتماعی آنان را منهدم کرده و آتش بطنیان متجاوز را خاموش ساختند. همچنین از تردد نیروهای عراقی در محورفاو- بصره جلوگیری بعمل آوردند.

روز گذشته (۶۱/۸/۱۹) نبرد و تبادل آتش در اکثر جبهه‌های غرب کشور بطورپراکنده جریان داشت‌ودر منطقه میمک از شدت بیشتری برخوردارابود و رزمندگان پرتوان اسلام با اجرای آتش متقابل بر روی مواضع و یگانهای دشمن در هریک از جبهه‌ها صابعات و تلفاتی به نیروهای صدامی واردآوردند و موفق شدند باکشتن و مجروح کردن شماری از نیروهای عراقی به موضع اجتماعی و یک جمپارمانداز باجدمه آنرا نابودسازند.

در ساعت ۲۰ روز۱۸ مهرماه مردوران بعثی عراق در منطقه سومارقصد تک و پیشروی را داشتند که با مقاومت دلیرانه رزمندگان ظفرمند اسلام روبروشدند و با تحمل ضایعات و تلفات سنگینی در مواضع پدافندی خود رمین‌گیرشدند.

روز گذشته (۶۱/۸/۱۹) شهرآبادان و خرمشهر همچنان زیرآتش جنایتکاران صدامی قرارداشت که با ویران شدن چندخانه و مجروح شدن دوتن از هموطنان عزیز درآبادان خساراتی نیز در خرمشهر ببارآمد وچندتن نیز شهید و مجروح شدند.

تجاوزات هوائی روز گذشته (۶۱/۸/۱۹) مردوران صدامی به مناطق مرزی غرب و جنوب کشور توسط آتش پدافندهوائی و اقدامات تاکتیکی جنگنده‌های نیروی هوائی ارتش جمهوری اسلامی ایران خنثی شد و هواپیماهای مهاجم عراقی متواری شدند.

ستادمشترک ارتش جمهوری اسلامی ایران

قرارگاه کربلا خبرگزاری جمهوری اسلامی

در ادامه سومین مرحله از عملیات ظفرمند محرم قوائی اسلام روز چهارشنبه طی یک عملیات هماهنگ سی و پنج کیلو متر مربع از مناطق اشغالی دشت اژیه و ارتفاع استراتژیک ۱۷۵ عراق و سه تلمبه خانه نفتی دیگر رژیم رو به زوال صدام واقع در جنوب منطقه عملیاتی محرم را در کنترل کامل خود گرفتند. بگزارش خبرگزاری جمهوری اسلامی نبرد ساعت چهار بامداد روز چهارشنبه رزم آوران توانمند لشکر اسلام با استفاده از نام مبارک یا زینب سلام اله علیها در جنوبی‌ترین محور عملیاتی محرم بر دشمن شکست خورده یورش برده و پس از پنج ساعت نبرد دلاورانه ساعت ده صبح همان روز با ادامه تعقیب و گریز نیروهای دشمن موفق شدند سی و پنج کیلومتر مربع ازمناطق اشغالی دشت اژیه را از اشغال ۲۵ ماهه متجاوزان صدام آزاد سازند. در همین منطقه قوای ظفرمند ارتش اسلام پس از تامین کامل امنیت پاسگاه مرزی ربوت باقیمانده ارتفاعات استراتژیک ۱۷۵ عراق را که محل تجمع نیروهای فراری تیپ ۲۴ مکانیزه و ۱۰۸ زرهی عراق بود به کنترل خود در آوردند.

فرمانده قرارگاه قائم در گفتگوئی با خبرنگار خبرگزاری جمهوری اسلامی ضمن تائید این خبر اعلام کرد رزمندگان اسلام با کنترل منطقه آزاد شده حومه پاسگاه ربوت سه تلمبه خانه دیگر رژیم رو به زوال صدام را در اختیار خود گرفتند. وی اضافه کرد با استقرار نیروهای اسلام بر فراز ارتفاعات استراتژیک ۱۷۵ عراق کلیه ارتفاعات منطقه عملیاتی محرم از اشغال مردوران صدامی آزاد شد.

گزارش خبرگزاری جمهوری اسلامی حاکیست در عملیات متهورانه دیگری در منطقه شمالی بخش زبیدات عراق که در کنترل نیروهای اسلام قرار دارد بخش وسیعی از منطقه نفت خیز جلیبیای عراق نیز به تصرف نیروهای اسلام درآمد. رزمندگان اسلام در حال حاضر با استقرار در چند کیلومتری شمال جاده اسفالته بیات به زبیدات کنترل کامل محور تدارکاتی این جاده را در اختیار خود گرفته و خطوط تدارکاتی

بقیه در صفحه۴

بسمه تعالی

دفتر تحکیم وحدت (انجمنهای اسلامی دانشجویان)

به اطلاع میرساند جلداول کتاب اصول عقایداستاد محمداسدی گرمارودی از سلسله درسهای اردوی تابستانی لویزان (سال۵۹) در ۲۰۰ صفحه منتشر گردید. دانشجویان و افراد علاقمند می‌توانند جهت تهیهٔ کتاب فرم ذیل را پرنموده و آنرا به همراه فیش بانکی به مبلغ ۱۶۰ ریال بحساب شمارهٔ ۱۲۵۳۰ بانک ملی شعبه کارگر (کد۱۲۸) واریز و به آدرس تهران- خیابان انقلاب- خیابان خارک پلاک ۵۲ (تلفن ۶۷۷۰۲۱ و۶۷۷۰۲۳) ارسال نمائید.

نام و نام خانوادگی — کدپستی

آدرس کامل پستی

بسم‌الله الرحمن الرحیم

اعلام‌آمادگی‌مراکزدست وپاسازی‌هلال‌احمر قابل توجه معلولین وجانبازان‌انقلاب‌اسلامی

جمعیت هلال‌احمر جمهوری اسلامی ایران افتخار دارد به اطلاع جانبازان عزیز انقلاب‌اسلامی و معلولین گرامی که نیاز به اندامهای مصنوعی و وسایل کمکی ارتوپدی نظیر دست و پای مصنوعی، انواع بریسها کرست و کفش طبی دارند میرساند که این مراکز درسطح تهران و شهرستانهای تبریز، اصفهان، سنندج و مشهد بیش ازهرزمان باتجهیز کادر فنی متعهد و امکانات موردنیاز آماده ارائه خدمات در نوبتهای بسیار کوتاه میباشد.

جهت کسب اطلاع بیشتر در شهرستانهای مذکور به شعب جمعیت و درتهران با تلفن‌های ۶۸۰۰۰۳، ۶۸۰۰۰۴، ۶۸۰۰۶۸، ۸۴۰۱۶۹، ۸۵۳۰۷۵، ۸۵۵۱۳۸ تماس حاصل نمائید

بسمه تعالی

شهربانی جمهوری اسلامی ایران جهت تکمیل کادر درجه‌داری خود تعدادی سرپاسبان مرد پس از آزمون کتبی و مصاحبه با شرایط وامتیازات زیر استخدام مینماید.

۱- تابعیت دولت جمهوری اسلامی ایران

۲- مومن ومتعهد به‌انقلاب اسلامی ومتدین به دین اسلام یا یکی از ادیان پذیرفته شده در قانون اساسی (مسیحی- کلیمی- زرتشتی)

۳- دارا بودن حداقل گواهینامه قبولی سوم دبیرستان (سیکل) در نظام آموزشی قدیم و یا گواهینامه قبولی سوم راهنمائی در نظام جدید.

۴- حداقل سن ۱۷ وحداکثر ۲۲ سال تمام وبرای کسانیکه خدمت زیر پرچم را انجام داده‌اند ۲۳ سال تمام.

۵- دارابودن صلاحیت اخلاقی وخانوادگی به تائید مراجع صلاحیت دار و داشتن گواهی عدم سوءپیشه کیفری از مراجع قانونی

۶- حداقل طول قد ۱۶۶ سانتیمتر.

۷- برخورداری از سلامتی جسمی و روانی وتناسب اندام برابر گواهی اداره بهداری شهربانی وعدم اعتیاد بمواد مخدر.

۸- سپردن تعهد خدمت در شهربانی جمهوری اسلامی ایران برابر مقررات مربوطه ومعرفی ضامن ومعرف معتبر.

۹- موفقیت درآزمایشات ورودی و مصاحبه. ضمناً فرزندان شهدا و معلولین در صورت تساوی سایر شرایط نسبت به دیگران حق تقدم خواهند داشت.

۱۰- امتیازات

۱- دانش آموزان در مدت آموزشی شبانه روزی، بعضی کلیه هزینه‌های مربوطه ازقبیل خوراک- پوشاک- مسکن بعهده- شهربانی جمهوری اسلامی ایران میباشد و در مدت آموزش ضریبه تحصیلی برابر مقررات مربوطه بآنان پرداخت میگردد.

۲- دانش آموزان آموزشگاه سرپاسبانی که دوره یکساله را با موفقیت به پایان برسانند بدرجه سرپاسبان دومی و چنانچه داوطلبان دربدو استخدام در آموزشگاه سرپاسبانی دارای مدرک دیپلم کامل متوسطه باشند بدرجه سرپاسبانیکمی مفتخر و گواهینامه آموزشگاه سرپاسبانی بآنان اعطا میگردد.

۳- فارغ التحصیلان علاوه بر حقوق ومزایای مستمر از مزایای بیمه درمانی و خرید از فروشگاههای تعاونی بهرمند خواهند شد.

۴- داوطلبان واجد شرایط از تاریخ نشر این آگهی میتوانند برای کسب اطلاعات بیشتر وثبت نام با مدارک مشروحه ذیل به دانشگاه پلیس واقع در خیابان دکتر علی شریعتی سه راهی زندان خیابان سروش شخصاً مراجعه نمایند.

الف- فتوکپی مدرک تحصیلی قبولی یکبرگ به همراه اصل مدرک تحصیلی.

ب- فتوکپی شناسنامه عکس دار یکبرگ وعین شناسنامه عکس دار.

ج- عکس ۴×۶ برقی ۲ قطعه.

د- تقاضای استخدام بخط خود داوطلب یکبرگ

۲۳۲۸۷م- الف

اداره بهداری نیروی زمینی ارتش جمهوری اسلامی ایران بمنظور تکمیل کادر پزشکی خود جهت خدمت در تهران پزشکان و متخصصین مشروحه را دعوت بهمکاری مینماید داوطلبین میتوانند بمنظور کسب اطلاعات بیشتر در یکی از ساعات اداری بدایره پرسنل و آجودانی این اداره واقع درخیابان حافظ چهارراه عزیزخان مراجعه فرمایند.

۱- متخصص جراحی عمومی
۲- متخصص بیهوشی
۳- پزشک عمومی (مقیم)
۴- فیزیوتراپ
۵- نرس
۶- بهیار
۷- تکنسین تعمیرات دستگاههای پزشکی

اخبار روز

دفتر پیگیری فتوای امام در سپاه پاسداران تشکیل شد

در رابطه با تشکیل دفترپی‌گیری فتوای امام از سوی ستاد مرکزی سپاه پاسداران انقلاب اسلامی اطلاعیه‌ای باین شرح در اختیار خبرگزاری جمهوری اسلامی قرار گرفت.

بسم‌الله الرحمن الرحیم

واعدولهم مااستطعتم من قوه

در حال حاضر تمام افراد که قدرت دارند به جبهه‌ها بروند باید به مقامات مسئول مراجعه نمایند و چنانچه تشخیص دادند که جبهه‌ها به آنها نیاز دارد واجب است به جبهه‌ها بروند و بر هر کار دیگری مقدم است. «امام خمینی»

درود بی‌پایان بر امت حزب‌الله و همیشه در صحنه که همواره بر مبنای تبعیت از ولایت فقیه گوش بفرمان امام امت داده و در تمامی مقاطع حساس انقلاب اسلامی به دعوت امام بزرگوارمان لبیک گفته و با شور وایمان خود حماسه و صف ناپذیری آفریده‌اند. در پی فتوای حرکت آفرین امام امت اقشار عظیمی از مردم مسلمان ایران با شور و اشتیاق بی‌نظیر جهت اعزام به جبهه‌های نبرد علیه کفر صدامی به مسئولین مراجعه کرده‌اند تا در صورت تشخیص نیاز آنان توسط مقامات نظامی عازم جبهه‌های حق علیه باطل شوند لذا سپاه پاسداران انقلاب اسلامی اقدام به تشکیل دفتری تحت عنوان، دفتر پی‌گیری فتوای امام / جهت تشخیص نیازها وجذب نیروهای مورد نیاز جبهه‌ها از میان امت قهرمان و شهید پرورمان کرده است که در آینده نزدیک این دفتر چگونگی ثبت نام و نحوه مراجعه به مراکز اعزام را اعلام خواهد کرد. در حال حاضر مقتضی است مسئولین ارگانهای دولتی و نهادهای انقلاب اسلامی سریعا دو نفر از کارکنان متعهد سازمان خود را جهت هماهنگی و پی‌گیری از امر مذکور در تهران به واحد بسیج مستضعفین ستاد مرکزی سپاه پاسداران انقلاب اسلامی و در مراکز دیگر کشور به واحد بسیج مربوطه کتبا معرفی کنند. توضیحات بیشتر در این زمینه طی اطلاعیه‌های بعدی به آگاهی امت حزب‌الله و همیشه در صحنه خواهد رسید.

وزیر تجارت سیرالئون با دکتر ولایتی دیدار کرد

وزیر تجارت کشور افریقائی سیرالئون با دکتر ولایتی وزیر امور خارجه کشورمان ملاقات کرد. در این دیدار که قائم مقام و معاون اقتصادی و بین المللی وزارت امور خارجه نیز حضور داشتند وزیر تجارت سیرالئون تمایل کشور متبوعش جهت توسعه روابط اقتصادی با جمهوری اسلامی ایران را ابراز داشت. وزیر امور خارجه کشورمان در پاسخ گفت: اساس سیاست خارجی جمهوری اسلامی ایران بر اصل نه شرقی و نه غربی و گسترش روابط با کشورهای جهان سوم و کشورهای اسلامی استوار است و کشور سیرالئون در این میان از اولویت خاصی برخوردار است.

دکتر ولایتی همچنین افزود: در صورتیکه کالاهای مورد نیاز ما با حداقل استاندارد مورد قبول در کشورهای جهان سوم یافت شوند با ترجیح میدهیم در موارد مشابه از این کشورها خرید کنیم و هم اکنون میزان واردات ما از کشورهای جهان سوم که قبلا ۹ درصد از کل واردات ما را تشکیل میداد به ۲۵ درصد رسیده است و این افزایش نشانه تمایل و اشتیاق جمهوری اسلامی ایران به افزایش مبادلات تجاری با مستضعفین جهان است.

وزیر سپاه:

انشاءالله تا آن جا پیش خواهیم رفت که هیچ کشوری حتی فکر تجاوز به میهن اسلامی را به خود راه ندهد

محسن رفیق دوست وزیر سپاه پاسداران انقلاب اسلامی پیش از ظهر پنجشنبه در اولین مصاحبه مطبوعاتی خود پس از انتخاب به مقام وزارت، اهداف و وظایف این وزارتخانه را تشریح کرد.

وی ابتدا پیرامون وظایف وزارت سپاه به خبرنگاران گفت وزارت سپاه سه وظیفه عمده دارد ایجاد و هماهنگی میان قوه مقننه و سپاه، ایجاد هماهنگی بین قوه مجریه و سپاه و بهتر تدارک کردن امت حزب‌الله که در چهار چوب سپاه و واحد بسیج مستضعفین فعالیت خواهد داشت.

وزیر سپاه در پاسخ به سئوال یکی از خبرنگاران در مورد نقش وزارت سپاه در شورای فرماندهی آن گفت بر اساس اساسنامه سپاه این نهاد دارای دو حوزه فرماندهی است حوزه فرماندهی کل و حوزه وزارتی که حوزه فرماندهی کل کلیه مسائل عملیاتی بطور اعم کلیه مسائل غیر لجستیکی را زیر نظر دارد وزیر سپاه همانند دیگر اعضاء در این شورا تنها یک رای دارد با این تفاوت که شورا در صورت عدم حضور وزیر یا قائم مقام او نمی‌تواند تشکیل جلسه دهد. وی تاکید کرد تشکیلات سپاه همانند گذشته اداره میشود و وزارت سپاه یک سازمان پشتیبانی در کنار و ناظر بر سپاه است.

آقای محسن رفیق دوست در پاسخ به این سئوال که آیا کارکنان وزارت سپاه تنها از میان برادران سپاهی انتخاب خواهند شد یا خیر گفت: بر اساس قانون تصویب شده بنا است که وزیر سپاه با کمک سازمان امور استخدامی کشوراین مسئله را روشن کند ولی بهر صورت واضح است که ما در انتخاب افراد محدود به یکی از دو شرط نمی‌باشیم.

وزیر سپاه در مورد اینکه آیا معاونین خود را انتخاب کرده است یا نه گفت: در این مورد اشخاصی در نظر گرفته شده‌اند اما با توجه باینکه تنها ۴۸ ساعت است که این وظیفه به عهده من گذاشته شده، پس از مطالعات بیشتر معاونین را معرفی خواهم کرد.

وی در پاسخ به سئوال دیگری در مورد اینکه آیا همچنان فردی بعنوان مسئول واحد تدارکات سپاه در شورای عالی فعالیت خواهد داشت یا نه گفت: فرماندهی کل سپاه بر اساس اساسنامه این شورا فردی را برای این واحد انتخاب خواهد کرد که او قسمتی از کارهای تدارکاتی منجمله نگهداری و توزیع و یارهای دیگر از مسائل که از حوزه وزارتی خارج است را بعهده خواهد داشت. وی افزود: کلیه خریدهای سپاه زیر نظر وزارت سپاه انجام خواهد شد. وزیر سپاه در رابطه با نقش این وزارتخانه در رابطه با جنگ و تدارک جبهه‌ها گفت: مسلماً جنگ همانطور که مسئله اصلی امت ماست در وزارت سپاه هم مسئله اصلی خواهد بود و هدف اصلی در وزارت سپاه خود کفائی دفاعی کشور است انشاءالله تا آن جا پیش خواهیم رفت که هیچ کشوری حتی فکر تجاوز به میهن اسلامی را به خود راه ندهد.

وزیر سپاه در مورد اینکه آیا امام امت در وزارت سپاه نماینده خواهند داشت یا خیر گفت: این کمال مطلوب است اما بهر صورت نماینده امام در سپاه می‌تواند بامور وزارت هم نظارت داشته باشد.

سخنگوی وزارت امور خارجه:

ایران مانور مشترک آمریکا و مراکش را محکوم کرد

وزارت امور خارجه کشورمان مانور مشترک تفنگداران نیروی دریایی آمریکا و نیروهای مراکشی در سواحل این کشور را که در تداوم سیاست جنگ طلبانه امپریالیسم آمریکا و تقویت بنیه نظامی رژیمهای مزدور و دست نشانده در منطقه آغاز شده است، محکوم کرد و از ملتهای مسلمان منطقه خواست تا به مقابله با اینگونه مانورها درکشورشان برخیزند.

در ارتباط با مانور مشترک تفنگداران نیروی دریایی آمریکا و نیروهای مراکشی سخنگوی وزارت امور خارجه طی گفتگویی با خبرگزاری جمهوری اسلامی اظهار داشت این مانور در چهار چوب پیمان استراتژیک رژیم حاکم بر مراکش با امپریالیسم آمریکا صورت می‌گیرد و هدف از آن باز کردن راه برای نفوذ هر چه بیشتر آمریکا در منطقه است این مانور از جمله سیاستهای زنجیره‌ای جنگ طلبانه آمریکا جهت سرکوب قیام ملتهای مظلوم و مسلمان منطقه بویژه کشورهای شمال آفریقا، خلیج فارس، و صحراست و اکنون که پیروزیهای رزمندگان اسلام، صدام مزدور آمریکا را به سقوط حتمی کشانیده است آمریکا می‌خواهد با اینگونه مانورها جای پای خود را در منطقه محکم کرده و دلگرمی بیشتری به دیگر مزدورانش بدهد سخنگوی وزارت امور خارجه افزود جمهوری اسلامی ایران این مانور را که در رابطه با موافقتنامه سرکوبگرانه آمریکا و مراکش که به موجب آن نیروهای آمریکایی اجازه دارند در صورت به خطر افتادن منافع آمریکا در خاور میانه از مراکش به عنوان یک منطقه عملیاتی و ستاد فرماندهی استفاده کنند محکوم میکند و از ملتهای مسلمان می‌خواهد که به آمریکا اجازه انجام اینگونه مانورهای جنگ طلبانه را در کشورشان نداده و به مقابله با آن برخیزند.

مراسم سالگرد تولد اقبال لاهوری در سفارت ایران در پاکستان برگزار شد

بمناسبت یکصد و پنجمین سالگرد تولد علامه محمد اقبال لاهوری متفکر واندیشمند جهان اسلام، مراسمی درمحل سفارت پاکستان در تهران برگزار شد، گروهی از نویسندگان و محققین ایرانی که دررمینه آثار اقبال تحقیقاتی دارند و همچنین تعداد زیادی ازپاکستانی‌های مقیم تهران و دانش‌آموزان مدرسه پاکستانی، دراین مراسم شرکت داشتند.

آقای ختک سفیر پاکستان درتهران نیز دراین مراسم سخنانی ایراد کرد

تاریخ برگزاری امتحانات نهائی دانش‌آموزان تغییر کرد

امتحانات نهائی رشته‌های ریاضی فیزیک و علوم تجربی در روز چهارشنبه سوم آذرماه سالجاری و امتحانات بقیه رشته‌ها و همچنین بهباری در روز سه شنبه نهم آذرماه سالجاری برگزار میگردد.

اداره کل امتحانات وزارت آموزش و پرورش اعلام کرد علت تغییر و تاخیر این امتحانات برگزاری کنکور سراسری گزینش دانشجو رشته‌های پزشکی در روز جمعه بیست و یکم مهرماه جاری میباشد.

یک خواهر تحصیلکرده عراقی جواهرات خود را به رزمندگان اسلام هدیه کرد

براساس گزارش رسیده روز گذشته یک خواهر تحصیلکرده عراقی با مراجعه به سفارت جمهوری اسلامی ایران در کویت همه طلا و جواهرات خود را تقدیم رزمندگان جبهه های حق علیه باطل کرد. وی همچنین نامه‌ای بعنوان امام امت ارسال داشته که در این نامه آمده است: لبیک یا اباعبدالله.. ای آقا، و ای امام، هرچه طلا و زینت دارم بپایت می‌ریزم وقتیکه درحرم کربلا را بسته اند زینت چه معنی دارد و در حالیکه یزید به کربلا حکم میراند زینت بر ما حرام است در حالیکه جوانان ما با تحت شکنجه اند و یا در زندان و یا شهید شده اند زینت ما جهاد در راه خدا و با عبدالله است. در پایان این نامه همچنین آمده است لبیک یا ابا عبدالله، لبیک یا صاحب الزمان، لبیک یا امام خمینی، یاناائب‌امام‌وای‌حسین‌زمان

تاریخ امتحانات دوره تخصصی رشته‌های بالینی اعلام شد

سخنگوی وزارت فرهنگ و آموزش عالی اعلام کرد تاریخ ثبت نام جهت بیست و دومین دوره امتحانات بدوتخصصی رشته‌های بالینی از روز سه شنبه ۲۵ آبانماه لغایت آخر وقت اداری روز پنجشنبه چهارم آذرماه سال جاری می‌باشد ضمنا توزیع کارت ورودی و امتحان کتبی در ساعت ۷/۳۰ روز شنبه چهارم دیماه در محل دبیرستان البرز چهارراه کالج صورت خواهد گرفت. مدارک لازم جهت ثبت نام عبارتند از یک برگ فتوکپی صفحه اول شناسنامه‌ودو قطعه عکس ۳ در چهار با ذکر مشخصات و رشته مربوطه‌باصل فیش بانکی به مبلغ پنج هزار ریال به حساب شماره ۷۴۸ بانک مرکزی.

رشته‌های تحصیلی گروه فنی و مهندسی هفته آینده بازگشائی میشود

کلیه کلاسهای درسی دانشجویان گروه فنی و مهندسی ازروز شنبه ۲۷ آذرماه سال جاری همزمان باروز وحدت روحانی ودانشجو تشکیل خواهد شد روابط عمومی وزارت فرهنگ و آموزش عالی ضمن اعلام این خبر افزود کلیه دانشجویان گروه فنی و مهندسی موظفند دریکی ازروزهای شنبه ۲۹ آبانماه لغایت چهارشنبه سوم آذرماه ۶۱ به دانشگاهی که قبلاً در آن تحصیل می کرده مراجعه کنند و طبق دستورالعمل اجرائی مربوط به ثبت نام اقدامات لازم راانجام دهند.

هشتمین فروشگاه زنجیره‌ای بنیاد شهید افتتاح شد

هشتمین شعبه فروشگاه زنجیره‌ای و دومین فروشگاه قماش وابسته به «بنیاد شهید» انقلاب اسلامی گشایش یافت. بگزارش خبرگزاری جمهوری اسلامی خانواده‌های محترم شهدا میتوانند بادردست داشتن دفترچه مربوط به بنیاد شهید ازاین فروشگاه واقع درخیابان سعدی جنوبی ابتدای پل اکباتان استفاده نمایند.

با شرکت بیش از ۸۰ هزار داوطلب:

اولین کنکور پزشکی پس از انقلاب فرهنگی در سراسر کشور برگزار شد

سرویس خبری- بیش از ۸۰ هزارتن از داوطلبین دختر و پسر ورود به دانشگاه در ساعت ۸ صبح دیروز (جمعه) در امتحان سراسری کنکور پزشکی شرکت کردند.

بگزارش خبرنگار سرویس خبری «جمهوری اسلامی» این آزمون با شرکت حدود ۸۵ هزار داوطلب روز گذشته همزمان در ۱۵ شهر تبریز، ارومیه، مشهد، اصفهان، شیراز، یزد، سمنان، اراک، زنجان، رشت، ساری، کرمان، باختران، اهواز و همدان برگزار شد که داوطلبین به ۳۳۰ سئوال در ۲۲۵ دقیقه پاسخ دادند. در تهران نیز حدود ۲۴ هزارنفر در ۳۳ حوزه در این آزمون شرکت کردند.

براساس همین گزارش بسیاری از داوطلبین پس از پایان امتحان از حجم سنگین سئوالات و کمبود وقت ابراز گلایه میکردند. لازم به یادآوریست که این آزمون شامل ۱۹۰ سئوال عمومی (ادبیات فارسی، زبان، هوش و استعداد تحصیلی) و ۱۴۰ سئوال اختصاصی (فیزیک، شیمی، ریاضی و زیست شناسی) بود که داوطلبان درحدود ۴ ساعت برای پاسخگوئی به این سئوالات فرصت داشتند.

گزارش رسیده حاکیست مهندس موسوی نخست وزیر، دکتر نجفی و زیر فرهنگ و آموزش عالی و تعدادی از معاونان و مقامات ذیربط درجریان این آزمون از حوزه امتحانی دبیرستان البرز بازدید بعمل آوردند. این گزارش حاکیست که همزمان با برگزاری کنکور پزشکی در سراسر کشور رزمندگان مستقر در جبهه‌های جنوب نیز در کنکور شرکت کردند. براساس همین گزارش تعداد یکصدتن از رزمندگان ارتش جمهوری اسلامی و سپاه پاسداران و بسیج صبح دیروز

دریک انفجار عظیم درجنوب لبنان:

ستاد مشترک فرماندهی ارتش اسرائیل و سعدحداد منهدم شد

● سلختمان ٦ طبقه ستاد با خاک یکسان شده است.
● در این انفجار بیش از ۵۰ نظامی صهیونیست بهلاکت رسیده‌اند.
● یک سازمان ناشناس در بیروت ضمن بعهده گرفتن مسئولیت این انفجار اعلام کرده است نبرد مسلحانه تنها طریقه ریشه کن کردن این غده سرطانی یعنی اسرائیل در قلب جامعه ما میباشد.

رزمندگان مسلمان فلسطینی و لبنانی در ادامه نبرد علیه اشغالگران قدس روز پنجشنبه ستاد فرماندهی نظامی رژیم صهیونیستی در بندر صور (جنوب لبنان) را منفجر کردند.

به گزارش خبرگزاری‌ها از بیروت براثر انفجار این ساختمان که دفاتر پلیس نظامی، نگهبانان مرزی و مرکز مخابرات محلی رژیم صهیونیستی در آنجا بود درحدود شصت تن به هلاکت رسیده‌اند.

خبرگزاریها گزارش دادند که رئیس سرویس اطلاعاتی و همچنین فرماندار نظامی رژیم صهیونیستی در صور در این انفجار کشته شده‌اند.

انفجار مذکور به وسیله بمبی که در یک اتومبیل کار گذاشته شده بود صورت گرفته است. بدنبال این انفجار مقامات صهیونیستی بلافاصله ضمن وضع مقررات منع عبور و مرور در بندر صور راههای منتهی به این شهر را مسدود کرده‌اند.

ماموران صهیونیستی همچنان درجستجوی کشته شدگان دراین ساختمان شش طبقه هستند ویک روزنامه نگار صهیونیستی تعداد تلفات رابین پنجاه تا هشتاد تن تخمین زده است.

از سوی دیگر رادیو رژیم صهیونیستی گفت حداقل چهل تن بوسیله هلی‌کوپتر به بیمارستانهای اسرائیل انتقال یافتند.

بنابربعضی گزارشات بهنگام انفجار ساختمان علاوه برافراد نظامی عده‌ای غیر نظامی نیز که برای بازجوئی به آنجابرده شده بودند حضورداشتند.

از سوی دیگر خبرگزاری صهیونیستی یونایتدپرس ازتل آویو گزارش داد درپی انفجاری که ستاد فرماندهی ارتش اسرائیل درشهرصوررا درجنوب لبنان منهدم کرد کابینه اسرائیل دیروز یک جلسه فوق‌العاده تشکیل داد.

سرفرماندهی ارتش صهیونیستی اعلام کرد که در این حادثه سیزده اسرائیلی کشته وبیست وپنج تن دیگر زخمی شده‌اند.

خبرگزاری یونایتدپرس اضافه میکند که علاوه براین ۳۵ نفربابد ده نفر غیر اسرائیلی هاو ساکنان محلی راهم افرود که اجساد آنها پس از کشف تحویل صلیب سرخ بین‌المللی شده است.

یک شاهد عینی گفته است انفجار بصورتی رخ داد که گوئی ساختمان ازمقوا ساخته شده زیرا یکباره فروریخته است.

این ساختمان ستادفرماندهی کل عملیات نیروهای تخریبی شبه نظامی اسرائیلی بوده است و فرماندهی نیروهای شورشی سعد حداد هم درهمین ساختمان بوده است ودرطبقه بالای ساختمان بازداشتگاهی بود که افرادی که مظنون به همکاری بافلسطینی‌ها بوده اند درآن نگاهداری میشده‌اند.

آخرین گزارش حاکیست که منابع صهیونیستی اعلام کرده‌اند که تعداد قطعی تلفات این حادثه بین ۵۰ تا ٦۰ نفرباشد.

براساس آخرین گزارشات رسیده یک سازمان ناشناس دیروزدریک پیام کتبی که درپیروت پخش شد ضمن بعهده گرفتن مسئولیت این انفجار اعلام کرده است نبردمسلحانه تنها طریقه ریشه‌کن کردن این غده سرطانی یعنی اسرائیل درقلب جامعه ما میباشد.

سخنگوی نظامی دشمن صهیونیستی اظهارداشت دراثرانفجار مقر نظامی اسرائیل ۱۳ اسرائیلی کشته و ۲۵ تن زخمی شدند. سخنگوی نظامی اسرائیل افزود یک اتومبیل بزرگ که پر از مواد منفجره بود توسط سرنشین اتومبیل بسوی ساختمان نظامی اسرائیل هدایت شدودراثرانفجار مواد منفجره ساختمان مقر نظامی اسرائیل نیز به آتش کشیده شد. تلویزیون بیروت تعداد کشته شدگان درانفجار مقر نظامی اسرائیل را ۲۳ تن گزارش کرد. در این گزارش آمده است علاوه برکشته شدگان اسرائیلی ۱۰ تن ازنیروهای سرگرد مردورسعد حداد نیز دراثراین حادثه کشته شدند.

رادیو رژیم صهیونیستی اعلام کرد کابینهٔ اسرائیل بطور فوق العاده تشکیل جلسه خواهد داد تا چگونگی انفجار درمقر فرماندهی نظامی اسرائیل در منطقهٔ صورا مورد بررسی قراردهد

از سوی دیگر اریل شارون وزیر جنگ رژیم صهیونیستی دستورداد که درمورد این حادثه تحقیق بعمل آید.

در همین حال فرماندهی نظامی ارتش صهیونیستی رقم کشته شدگان مردوران صهیونیست درحادثهٔ انفجار بمب درمقر فرماندهی نظامی صهیونیستها درمنطقه صور را ۱۰ کشته و ۲۵ زخمی اعلام کرد وگفت ماموران نجات همچنان درحال جستجو هستند. لکن شهود عینی رقم تلفات نیروهای دشمن را«بسیارزیاد» ارزیابی کرده‌اند.

بدنبال مرگ برژنف:

آندروپوف جانشین برژنف شد

●مسکو در محاصرهٔ ارتش شوروی قرارگرفته و کلیهٔ راههای ورودی شهرمسدود است.

● آندرو پوف رئیس سابق سازمان «کا-گ-ب» به دبیرکلی حزب کمونیست شوروی منصوب شد.

خبرگزاری تاس گزارش داد برژنف دبیرکل حزب کمونیست و رئیس جمهور شوروی که از سال ۱۹٦٤ تاکنون قدرت را دردست داشت در سن ۷۵ سالگی در ساعت ۹ صبح چهارشنبه ۱۰ نوامبر ۱۹۸۲ در پی یک سکتهٔ قلبی درگذشته است.

خبر مرگ برژنف بطورهمزمان از خبرگزاری تاس، تلویزیون و رادیو شوروی در ساعت ۱۱/۳۰ روز پنجشنبه بوقت تهران اعلام شد.

خبر مرگ برژنف رئیس جمهور شوروی با ۲٤ ساعت تاخیر اعلام شد و روز دوشنبه ۱۵ نوامبر (۲٤ آبانماه) مراسم رسمی تدفین در میدان سرخ مسکو صورت میگیرد. در حقیقت جنازهٔ برژنف مدت سه روز در کاخ سدیکاها قرارداده خواهد شد تا آخرین مراسم توسط شخصیتهای روسی از آن بعمل آید. در روز ۲٤ آبان ماه که چهارمین روزعزای عمومی میباشد مراسم تدفین رسماً بعمل خواهد آمد و جنازه برژنف در میدان سرخ و در جوارمزارلنین و استالین و دیگر رهبران کرملین به خاک سپرده خواهد شد.

محاصرهٔ نظامی مسکو

خبرگزاری فرانسه از میدان مسکو گزارش داد از نخستین ساعت بامداد دیروز کلیهٔ راههائی که از خارج به مسکو هدایت میشوند مسدود شده و پایتخت شوروی نیز در محاصرهٔ ارتش قرار گرفته است.

یک واحد زبده از سرباران شوروی در حوالی میدان سرخ مستقر شده و ورود اشخاص متفرقه به میدان سرخ و خیابانهای اطراف آن ممنوع شده و ستونهائی از کامیونهای نظامی و تعداد زیادی از اتومبیلها در آن محدوده مستقر شده است.

سربازان غیرمسلح همچنین در باغهای کاخ کرملین و راههای خروجی راه‌آهن زیرزمینی مسکو موضع گرفته و گشتی‌های متعددی مجهز به بیسیم‌های «تاکی واکی» در سراسر شهر مسکو سرگرم گشت هستند.

فعالیت وسائل حمل و نقل عمومی در شهر مسکو بطرز محسوسی کاهش یافته و حرکت کامیونهای سنگین غیر ممکن است و نگهداشتن وسائل نقلیه درمرکز مسکو ممنوع شده است.

این محیط وضع فوق‌العاده، با آرامشی که بوسیلهٔ جمعیت اعلام شده و هرکس پی کار خود میشتابد تضادارد.

درمنازعهای مسکو از تعداد خریداران نسبت به روزهای عادی کاسته شده است زیرا اهالی مسکو باید برای شرکت درجلسات پیادبود قبل از هرچیزی به محل کار خود بروند. این جلسات ازسوی هیات مدیرهٔ همه سازمان‌ها تشکیل شده است.

آندروپوف جانشین برژنف

ازسوی دیگر بگزارش خبرگزاری تاس دراجلاس ویژهٔ کمیتهٔ مرکزی حزب کمونیست شوروی که دیروز درمسکو تشکیل شد یوری ولادیمیرویچ آندرو پوف رئیس سابق «کا گ ب» به اتفاق آراء به عنوان دبیرکل کمیتهٔ مرکزی حزب کمونیست شوروی انتخاب شد. بنا بر دستورالعمل دفتر سیاسی حزب کمونیست جلسه فوق‌العادهٔ توسط یوری آندرو پوف عضو دفتر سیاسی و دبیر کمیتهٔ مرکزی حزب و با سخنان او گشایش یافت.

کمیتهٔ مرکزی حزب کمونیست شوروی پس از یک دقیقه سکوت واظهار تسلیت وهمدردی با خانوادهٔ برژنف، مسئله تعیین دبیرکل جدید را مورد بررسی قرار داد

بدستور دفتر سیاسی کنستانتین چرننکو عضو دفتر سیاسی و دبیرکمیتهٔ مرکزی طی یک سخنرانی آندرو پوف را نامزد مقام دبیرکلی کرد و اجلاس فوق‌العاده باتفاق آراء این نظریه را تائید کرد و آندرو پوف سپس ازاعلام فوق‌العاده تشکر نمود و اعلام بکار خود پایان داد

واکنش جهانی

جلسه مجمع عمومی سازمان ملل بعلت مرگ برژنف تشکیل نشد و این سازمان تصمیم گرفت که بعدا جلسهٔ یادبودی به احترام برژنف برگزار کند.

در همین حال پرچم سازمان ملل بهمین مناسبت بحالت نیمه برافراشته درآمد. بهمین مناسبت میتران پیام تسلیتی به مسکو مخابره کرد از سوی دیگر پاپ جان پل دوم نیز طی مخابره تلگرامی به «واسیلی کورنتسف» معاون صدر هیئت رئیسه اتحاد شوروی بوی تسلیت گفت در توکیو اعلام شد ریکو سوروکی نخست وزیر ژاپن در مراسم تدفین لئونید برژنف که فراراست روز دوشنبه انجام شود شرکت میکند. عرفات رئیس سازمان آزادی بخش فلسطین ضمن ابراز تاسف از مرگ لئونید برژنف رئیس جمهور شوروی وی را در حد یکدوست برای فلسطین ستود و گفت ما شدیدا جای خالی او را احساس می‌کنیم. کمیته مرکزی مجمع ملی خلق چین بهمین مناسبت پیام تسلیحاتی به کمیتهٔ مرکزی حزب کمونیست شوروی ارسال داشت و با خانوادهٔ برژنف ابراز همدردی کرد. «خاویر پیردوکوئه یار» دبیر کل سازمان ملل طی شخصراتی در اجلاس سازمان ملل از تلاشهای برژنف در راه تشنج زدائی و همکاریهای بین‌المللی ستایش کرد. در نیکاراگوا بخاطر مرگ برژنف سه روز عزای عمومی اعلام شد خانم گاندی نخست وزیر هند از برژنف به نیکی یاد کرد و وی را یک رهبر طراز اول جهانی توصیف کرد. سخنگوی کاخ سفید واشنگتن گفت رنگان فورا از این خبر آگاهی حاصل کرد و بعد از آن یک گروه از کارشناسان برای دنبال کردن تحولات در کاخ سفید تعیین شده‌اند. سخنگوی کاخ سفید و وزارت خارجهٔ آمریکا از هر گونه اظهار نظر بیشتر در مورد مرگ برژنف خودداری کردند. از سوی دیگر به گزارش خبرگزاری رویتر به دنبال انتشار خبر مرگ برژنف دبیر کل حزب کمونیست شوروی قیمت طلا روز پنج شنبه در بورس هنگ کنگ از هر اونس ٤۰۲/۵۰ دلار به ٤۲۰ تا ٤۱۲ دلار رسید.

غرب در بحران

طی کوتاهترین محاکمات تاریخ انگلیس یک کارمند به ۳۵ سال زندان محکوم شد

یکی از کارمندان سابق مرکز ارتباطات فوق سری انگلیس بنام« جفریهایم» به اتهام چهارده سال جاسوسی برای شوروی طی یک محاکمه محرمانه یکروزه محرم شناخته شد و به سی‌وپنج سال زندان محکوم گردید

بگزارش خبرگزاری‌ها از لندن پرایم ارسال ۱۹٦۸ تا سال ۱۹۷۷ به عنوان مترجم رسان روسی درمرکز ارتباطات فوق سری چلتنهام درغرب انگلیس مشغول به کاربود مسئولیت این مرکز جاسوسی دریافت و کشف رمزهای مخابراتی میان کشورهای بلوک شرق است و باسرویس امنیت ملی آمریکا(ان. اس. ا) همکاری نزدیک دارد.

محاکمه مذکور یکی از مهمترین محاکمات سری بعد از جنگ دوم جهانی و یکی از کوتاهترین محاکمات تاریخ انگلیس خوانده شده است. دراین حال روزنامه‌های آمریکائی ماجرای جاسوسی رامهمترین نفوذ شوروی به سرویسهای امنیتی غرب خواندند.

خالد الفهوم رئیس شورای ملی فلسطین:

سازمان آزادیبخش فلسطین در فکر نابودی اسرائیل نیست

خبرگزاری فرانسه گزارش داد خالد الفهوم رئیس شورای ملی فلسطین در مصاحبه‌ای با خبرگزاری فرانسه امروز در دمشق اعلام کرد سازمان آزادیبخش فلسطین هنگامیکه مقامات اسرائیلی مکانی برای فلسطینی‌ها در نظر گیرند در موضع خود در قبال اسرائیل تجدید نظر کلی بعمل خواهد آورد.

وی همچنین گفت هیچیک از رهبران عرب مجاز نیستند به نام فلسطینی‌ها سخن گویند: خالد الفهوم اظهار داشت شورای مرکزی سازمان آزادیبخش فلسطین در نیمه ماه نوامبر تشکیل جلسه خواهد داد.

در مورد شناسائی اسرائیل از سوی سازمان آزادیبخش فلسطین خالد الفهوم گفت کدام اسرائیل را می‌توان برسمیت شناخت آیا می‌توان اسرائیلی را برسمیت شناخت که دولتش در گفتگو با مطبوعات حتی در برابر پارلمان اعلام میکند کرانه باختری رود اردن بخش لاینفک اسرائیل است و حزب مخالف این کشور می‌گوید حتی اگر سازمان آزادیبخش فلسطین ما را برسمیت شناسد اسرائیل این سازمان را برسمیت نخواهد شناخت.

خالد الفهوم با تاکید بر اینکه سازمان آزادیبخش فلسطین از نابودی اسرائیل و ریختن کسی بدریا سخن نمیگوید خاطرنشان کرد سازمان آزادیبخش فلسطین نمی‌تواند قطعنامه دویست و چهل و دو را برسمیت شناسد زیرا در این قطعنامه مکانی برای فلسطینی‌ها در نظر گرفته نشده است وافرود سازمان ملل قطعنامه‌های دیگری سوای این قطعنامه نیز دارد.

یادآوری میشود یاسرعرفات رئیس کمیته اجرائی سازمان آزادیبخش فلسطین درماه ژوئیه گذشته و بهنگام محاصرهٔ بیروت، سندی امضاء کرد و بدون ذکر قطعنامه ویژه‌ای تاکید کرد سازمان آزادیبخش فلسطین تمامی قطعنامه‌های سازمان ملل را برسمیت می‌شناسد. ازسوی دیگر خالد الفهوم همچنین اظهار داشت سازمان آزادیبخش فلسطین آماده است با رژیم فالانژ لبنان درهرزمان و از هرطریقی که این رژیم تمایل داشته باشد وارد مذاکره شود.

رئیس پارلمان فلسطین متذکر شد مذاکرات اردن و فلسطین طبیعی است و بخشی از تماسهای بین سازمان آزادیبخش فلسطین و کشورهای عربی را تشکیل میدهد و افزود هدف از این مذاکرات منافع فلسطین برسرراه قراردادهای کمپدیوید است!

لکن روزنامهٔ العرب چاپ دوحه در شماره اخیر خود نوشت یاسرعرفات رئیس سازمان آزادیبخش فلسطین رسما به مصر دعوت شده است.

بنا به گزارش رویتر از دوحه این روزنامه به نقل از یک منبع فلسطینی نوشت این دیدار افقهای جدیدی را بین رژیم قاهره و دیگر کشورهای عرب خواهد گشود بنظر میرسد عرفات دراین سفر تلاش خواهد کرد تا موضع رژیم دست‌نشاندهٔ مصر و سایررژیم‌های منطقه را هماهنگ نماید تا راه برای برقراری روابط علنی هموار شود. درهمین حال «حسنی مبارک» رئیس رژیم حاکم بر مصر اعلام کرد که همچنان به تعهدات خود نسبت به ادامهٔ روابط کنونی با رژیم صهیونیستی پایبند است.

ریگان اعتراف کرد:

آمریکا هزینه ایجاد شهرکهای صهیونیست نشین راتامین می‌کند

● بگین برای جمع آوری اعانه و دیدار با ریگان راهی آمریکا شد:

بگزارش خبرگزاریها مناحم بگین برای جمع‌آوری اعانه و دیدار با ریگان راهی آمریکا شد بنابرهمین گزارش بگین ضمن تکرار موضع رژیم صهیونیستی نسبت به احداث شهرکهای تازه صهیونیست نشین در ساحل عربی اشغال شده ادعا کرد که این یک مسئله داخلی است و تصمیم در مورد آن تنها توسط اسرائیل و بدون مداخله خارجی اتخاذ میشود.لکن گزارشات رسیده حاکیست که هزینه ایجاد این شهرکها توسط امریکا، تامین میشود

در این میان ریگان گفت نمیتواند با تهدید اسرائیل برای اعمال محارات، به صلح در خاورمیانه دست یابد.

وی طی یک کنفرانس مطبوعاتی و رادیو تلویزیونی گفت:: تصور نمی‌کنم تهدید کردن دیپلماسی خوبی باشد! و من فکر نمی‌کنم که این کار لازم باشد که ما دوستان خود را تحت فشار قرار دهیم.

قرار است ریگان روز نوزدهم نوامبر با مناحیم بگین نخست وزیر اسرائیل در کاخ سفید ملاقات کند.

لیکن ریگان گفت تهدید بگین با کاهش کمکهای چند میلیون ضد دلاری آمریکا که اسرائیل صرف توسعه آبادیهای صهیونیست نشین میکند راه دستیابی به صلح نیست. این نخستین بار است که ریگان به تامین هزینه‌های ایجاد شهرکهای صهیونیست نشین از سوی آمریکا صریحا اشاره می‌کند. وی گفت با وجود این جهان عرب میتواند با مذاکره مستقیم به صلح دست یابد. که با شناسائی حق موجودیت اسرائیل بعنوان یک دولت آغاز میشود. اسرائیل نیز با خودداری از ایجاد آبادیهای جدید میتواند به این روند کمک کند.

ریگان گفت باین مسئله خوشبین است که فیلیپ حبیب مامور ویژه آمریکا میتواند اسرائیل و کشورهای عرب را بدور یک میز گرد هم آورد.

از سوی دیگر مقامات دولت آمریکا گفتند ریگان، فیلیپ حبیب را بعنوان مامور عالیرتبه بار دیگر راهی خاورمیانه می‌کند.

حبیب روز پنجشنبه قرار است دستورات جدید و نیز قدرت اجرائی بیشتری در خاورمیانه از جانب آمریکا کسب نماید.

حبیب همچنین قراراست مذاکرات اعطای به اصطلاح خودمختاری به فلسطینیها میان مصر و اسرائیل را تجدید نماید. در حال حاضر دراین به امید یافتن راهی برای خروج سوریها و فلسطینیها از لبنان در منطقه بسر می‌برد.

مقامات صهیونستی اظهار میدارند که عقبنشینی نیروهای این رژیم ماهها بطول خواهد انجامید.

بگین در آمریکا

در این میان بگین برای جمع آوری اعانه و ملاقات با ریگان به آمریکا سفر کرد

وی شامگاه روز ۵ شنبه وارد نیویورک شد. این اولین مرحله از سفر بگین به آمریکا است که طی آن با ریگان ملاقات و گفتگو خواهد کرد. گفته میشود این ملاقات احتمالا با ناراحتی‌هائی همراه خواهد بود.

حمایت آلبانی از انقلاب اسلامی ایران

تیرانا- خبرگزاری رسمی آلبانی- حزب کار آلبانی از تلاش ملت رزمنده مسلمان ایران در مبارزه با امپریالیزم جهانی حمایت کرد. انور خوجه دبیر اول حزب کار آلبانی اعلام کرد ملت مسلمان و انقلابی ایران تلاش فراوان دارد تا انقلاب خود را از تهدیدها و باج گیرهای دو ابرقدرت حفظ کند.

وی که در یک گرد هم آئی انتخاباتی سخنرانی میکرد اوضاع بین المللی را بسیار منشج توصیف کرد و گفت: خطرهای بزرگی آزادی و استقلال ملت ها و صلح و امنیت جهانی را تهدید میکند و این پیامد گسترش سیاست تجاوز کارانه ابرقدرتها و رقابت های نیروهای ارتجاعی-فاشیستی و جنگ طلب است. انور خوجه در این سخنرانی با اشاره به تلاش انقلابی ملت مسلمان و بپاخاسته ایران از مبارزات ملت فلسطین، افغانستان و السالوادور نیز حمایت کرد.

پلیس سودان تظاهرات مردم را به سمت کاخ نمیری سرکوب کرد

نیروهای ارتش و پلیس رژیم سودان با توسل به زور و استفاده از گاز اشک‌آور از راهپیمائی مردم به سمت کاخ نمیری در خارطوم ممانعت بعمل آوردند. به گزارش خبرگزاری لیبی از خارطوم در این تظاهرات که ظاهرا در اعتراض به شکست رژیم نمیری در حل مشکل نابابی بسرین صورت گرفته هزاران نفر از رانندگان وسائط نقلیه اعم از خصوصی و عمومی و نیز در این تظاهرات تعداد زیادی از دانشجویان کارگران و کارمندان شرکت داشتند. از سوی دیگر نیروهای نظامی در شهر ام درمان به تعدادی از مردم را به بهانه توزیع اعلامیه‌های ضدرژیم بازداشت کردند. در این اعلامیه‌ها شدیدا به رژیم سرسپرده نمیری و دیگر رژیمهای مرتجع عربی حمله شده است.

از سوی دیگر بنا به تصمیم وزیر آموزش سودان کلیه مدارس پایتخت سودان تعطیل شده است.

بگزارش خبرگزاری سودان علت بسته شدن مدارس ابتدائی و متوسطه برای مدت نامعلوم بسبب بحران حمل و نقل است که ناشی از کمبود

اخبار کوتاه جهان

تذکر:جهان اسلام به مجموعه کشورهائی اطلاق میشود که اکثریت سکنه آنها مسلمان باشند والسنه بمعنی اسلامی بودن رژیم همه آن کشورهانیست.

* جهان اسلام

● سفیر پاکستان در پادشاهی سعودی گفت هفتصد پاکستانی در عربستان سعودی پس از محاکمه مورد مجازات قرار گرفته‌اند و هزاران تن دیگر هم اکنون بدون محاکمه دررندانهای سعودی بسر میبرند وی افزود اکثر این افراد بجرم عدم رعایت قوانین عربستان‌سعودی دستگیر گردیده‌اند

● شیخ زایدبن سلطان آل نهیان رئیس امارات عربی متحده بمنظور یک دیدار خصوصی از مراکش دیروز وارد رباط شد.

● سرگرد محمدرضا فرمانده گردان ارتش افغانستان منتقر در کابوت به مجاهدین مسلمان این کشور پیوسته است. وی که فرمانده گردان شماره ۱٤ تیپ ۲۱۹ ارتش افغانستان است ازمدتها قبل محرمانه با مجاهدین همکاری میکرده است

● لیبی مانورهای نظامی مشترک توسط مراکش و آمریکا را بعنوان یک تهدید آشکار نسبت به مردم الجزایر و جمهوری عربی دموکراتیک صحرا محکوم کرد.

● بدنبال جاری شدن سیل در بخشی از الجزایر که منجر به ناپدید گشتن عده‌ای شد درحال حاضر آمار تلفات هرلحظه افزایش میابد

● وزیر آموزش و پرورش ترکیه وارد بغداد شد. بگزارش خبرگزاری رژیم بعثی صهیونیستی عراق وی بهنگام ورود در فرودگاه بغداد اظهار داشت درجهت تحکیم روابط دیرینه میان ترکیه و عراق با مقامات عراقی به گفتگو خواهد پرداخت.

* بلوک غرب

● کاسپر واینبرگر وزیر جنگ آمریکا مجددا بر ضرورت تقویت بنیه اتمی آمریکا تاکید کرد.

● نیروهای رسمی آمریکا وژاپن یک مانور مشترک در داخل خاک ژاپن آغاز کردند این مانور که طی ۲۵ سال گذشته در نوع خود بیسابقه است بمدت ۹ روز ادامه خواهد داشت

● منابع دولتی ژاپن روز گذشته اعلام کردند ژاپن بمنظور بهبود روابط میان سوریه و آمریکا و پیشبرد طرح باصطلاح صلح ریگان در خاورمیانه دست به تلاشهایی زده است.

● سه تن دیگر در تلفات کشته شدند

* بلوک شرق

● چین در صدد یک راکتور اتمی نزدیکی شهر شانگهای واقع در شرق این کشور است.

● یک هیئت فلسطینی به سرپرستی فاروق قدومی دیروز در مسکو با گرومیکو وزیر امور خارجه شوروی دیدار و گفتگو کرد

● نیروی دریائی آمریکا گفت بمب‌افکن‌های مافوق صوت پیشرفته یک فایر شوروی تهدید جدیدی برای ناوگان هفتم امریکا در شمال اقیانوس آرام است.

* سایر کشورها

● ارتش ونزوئلا قرار است تا آخر ماه آینده ۲٤ فروند هواپیمای اف-۱٦ از آمریکا دریافت کند. قیمت هر کدام از این هواپیماها ۱۱ میلیون و ۸۰۰ هزار دلار میباشد.

● روز دوشنبه ۳۰ چریک مسلح به منطقه ایاکوچو در پرو حمله برده وعضای از مالکان منطقه را تیرباران کرده و کنترل منطقه را حدود یک روز در دست گرفتند وبدنبال آن بیش حمله ارتش و پلیس به منطقه ۱۰۰ چریک دستگیر شدند.

● بانوایندیرا گاندی نخست‌وزیر هند دیروز یک کمک یکصد هزار دلاری به سازمان آزادیبخش فلسطین اعطا کرد.

بسمه تعالی

اطلاعیه

بدینوسیله باطلاع میرساند کسانیکه دربخش اقتصاد ثبت‌نام نموده و مایلند درکلاسهای مذکور شرکت نمایند، در روز مقرر رأس ساعت ۱۰ صبح به دفتر جامعه مدرسین جهت مصاحبه و تکمیل پرونده همراه باکتاب کفایه ومکاسب مراجعه نمایند، ضمناً ثبت‌نام از کسانیکه مایلند در کلاسهای فوق شرکت نمایند ادامه دارد.

دوشنبه ٦۱/۸/۱۷ — ۱- نبی‌الله داوری، ۲-قربانعلی افتاده، ۳- قربان قاسمی، ٤- علی مطهر، ۵- سیدستار مؤمن، ٦- سیدمرتضی فدس علوی

چهارشنبه ٦۱/۸/۱۹ — ۱- سیدمحمدعلی موسوی، ۲- محمدربانی، ۳- مهدی طاهریان، ٤- علی شیاسی، ۵- نورالدین قربانعلی‌زاده، ٦- علی اکبر طباطبائی

پنجشنبه ٦۱/۸/۲۰ — ۱- سیدعباس میرحبیبی، ۲- اکبررازعی، ۳- علی حسین بیات، ٤- محمدوفا مشهور به حیدری، ۵- سیدمهدی مشکوه، ٦- هادی آل‌اسحق

شنبه ٦۱/۸/۲۲ — ۱- محمدرضا حادم درفولی، ۲- سلطانعلی حیدری، ۳- محمدحسین ابراهیمی ٤- علامعلی انصاری، ۵- علی‌اکبر قاسمی، ٦- محمدعلی فاضل

یکشنبه ٦۱/۸/۲۳ — ۱- علی محمدمقدم، ۲- ابراهیم برهت، ۳- سیرعلی حیدری، ٤- صادق فرحطلو، ۵- محمدتقی اسماعیلی، ٦- محمدعلی فاضل

دوشنبه ٦۱/۸/۲٤ — ۱- سیدمحمودحلالی، ۲- علی اصغر حسین‌زاده، ۳- یوسعلی شکری، ٤- عزیزالله رزاقی، ۵- میرزاحسین قربانی، ٦- احمدتوکلی

چهارشنبه ٦۱/۸/۲٦ — ۱- سیدمحمد کلمرانی، ۲- عبدالعلی سافری، ۳- محمدبهشتی(شامبولی) ٤- محمداسلم صادقی، ۵- رحمتا مرتضوی، ٦- عبدالرضا نظری

پنجشنبه ٦۱/۸/۲۷ — ۱- محمودحاجعلی‌زاده، ۲- محمدعلی حبیبی، ۳- اسماعیل اسماعیلی، ٤- محمدباقر طهرانی، ۵- صفدرعلی صیائی، ٦-محمدعارف سعیدی

شنبه ٦۱/۸/۲۹ — ۱-ایوب رستگار، ۲- احمداحمدی، ۳- عبدالحسین خلفی، ٤-حمدا... منصورسمائی، ۵- سیدرسول ساداتی، ٦- نصرا... حداگو

یکشنبه ٦۱/۸/۳۰ — ۱-محمد رزندی رحمانی، ۲- خادم حسین بیانی، ۳- روحا... کریمیان ٤- حسین عاشوری لنگرودی،۵- محمود اصغری، ٦- علی ولی‌زاده

دوشنبه ٦۱/۹/۱ — ۱- علی رحیمی محمد، ۲- تقی حاجی علی، ۳- سیدعلی نوری، ٤- سیدمحمدرضا رهنمائی، ۵- احمددلداده، ٦- محمدرضا رحیمی

چهارشنبه ٦۱/۹/۳ — ۱- محمدابراهیم قمی،۲- محمدباقر داودی، ۳- ناصر جعفری، ٤- علی حمعه رضائی، ۵- علی حمعه شریفی، ٦- حسین مهدوی

پنجشنبه ٦۱/۹/٤ — ۱-اسدا... مصباح‌زاده، ۲- محمدحسین هاشمی، ۳- علی اصغرنبوی، ٤-رمضان رهروان، ۵- محمدصادق رفیعی، ٦- سیدنعمت حسینی

جمعه ٦۱/۹/۵ — ۱-محمدحسین مجاهد، ۲- صفرعلی عطائی، ۳-عباس قوچانی، ٤-محمدعلی سرافراز، ۵- علیرضا محسنی، ٦- مهدی اسلامی‌پناه، ۷- احمداحسانی

وجامعهٔ مدرسین حوزهٔ علمیهٔ قم بخش اقتصاد

آگهی استخدام

یک شرکت معتبر که دارای فعالیت گسترده درسطح کشور میباشد احتیاج به استخدام تعدادی مهندس نقشه‌بردار باسابقه از طریق مصاحبه دارد. متقاضیان واجد شرایط با تلفن‌های ۸٦-٦۷۱۰۸۲ داخلی ۲۳۲۰ همه‌روزه بین ساعات ۹ تا ۱۰ صبح تا تاریخ آخر آبان ۱۳٦۱ تماس حاصل نمایند.

بسمه تعالی

آگهی مزایده

کارخانه کشمش و رب گوجه فرنگی تاکستان واقع در تاکستان کیلومتر ۱۹۰ جاده تاکستان همدان مقدار تقریبی ۲۰ هزارکیلو جعبه پلاستیکی شکسته موجود در محوطه کارخانه را از طریق مزایده بفروش میرساند متقاضیان از تاریخ انتشار آگهی تا تاریخ ۱۳٦۱/۸/۲۵ باید درخواستهای کتبی خود را به دفتر کارخانه واقع در تاکستان محل کارخانه تسلیم و رسید دریافت نمایند درخواستها در تاریخ ۱۳٦۱/۸/۲۷ مفتوح و قرائت شده و برنده مزایده اعلام خواهد شد که باید ظرف مدت یک هفته پس از اعلام با پرداخت کلیه بهای جعبه‌های پلاستیکی مذکور به حمل آنها اقدام نمایند در غیراینصورت کارخانه نسبت بفروش آنها اقدام خواهد نمود.

رئیس کارخانه کشمش و رب گوجه‌فرنگی تاکستان امرا.... قهرمانی

بسمه تعالی ۲۲۸۷۰م- الف

آگهی استخدام

شهربانی جمهوری اسلامی ایران برای تکمیل کادر پزشکی مشاغل مشروحه زیر را طبق قانون استخدام کشوری از بین فارغ التحصیلان قبل از ۱۳۵۸ برای تهران و شهرستانها به همکاری دعوت مینماید.

۱- پزشک متخصص جراحی عمومی
۲- پزشک متخصص جراح مغز و اعصاب
۳- پزشک متخصص ارتوپدی
٤- پزشک متخصص زنان و زایمان (خانم پزشک)
۵- پزشک متخصص قلب و عروق
٦- پزشک عمومی نسوان برای زندان نسوان
۷- دندانپزشک
۸- پرستار
۹- بهیار

داوطلبان میتوانند از تاریخ انتشار این آگهی بمدت ۱۵ روز همه روزه از ساعت ۸ الی ۱۲ با دردست داشتن دو قطعه عکس ۳×٤ رونوشت شناسنامه و تصویر آخرین مدرک تحصیلی باداره بهداری شهربانی جمهوری اسلامی ایران (دائره امور اداری) واقع در خیابان بهار شمالی مراجعه و ثبت نام نمایند.

آگهی استخدام پزشک و نرس ماما

بیمارستان بوشهر: متخصص رادیولژی. گوش وحلق و بینی. چشم. بیهوشی. پوست. دندانپزشکی. تکنیسین رادیولژی- تکنیسین آزمایشگاهی. نرس ماما. متخصص زنان. متخصص اطفال.

بیمارستان دزفول: متخصص رادیولژی. جراح عمومی. زنان. گوش و حلق وبینی

بیمارستان همدان: متخصص بیهوشی. رادیولژی. زنان.نرس ماما. تکنیسین رادیولژی.

بیمارستان پایگاه تبریز: متخصص بیهوشی. علوم آزمایشگاهی. زنان. تکنیسین آزمایشگاهی.

درمانگاه پایگاه شیراز: تکنیسین رادیولژی. تکنیسین آزمایشگاهی

درمانگاه امیدیه: دندانپزشکی. متخصص گوش و حلق و بینی. زنان. نرس ماما

درمانگاه پایگاه بندرعباس: چشم پزشک.نرس ماما

درمانگاه بابلسر: تکنیسین آزمایشگاهی

درمانگاه پایگاه اصفهان: زنان

درمانگاه پایگاه چاه بهار: چشم پزشک. گوش وحلق وبینی .زنان . نرس ماما

درمانگاه جاسک: تکنیسین آزمایشگاهی

درمانگاه مشهد: تکنیسین آزمایشگاهی.

بهداری نیروی هوائی جمهوری اسلامی ایران

توسط شورای مدیریت حوزه علمیه قم:

شرایط ثبت‌نام روحانیون برای اعزام به جبهه‌ها اعلام شد

قم- درپی فتوای اخیر امام خمینی رهبر انقلاب و بنیانگذار جمهوری اسلامی مبنی برحضور امت همیشه درصحنه درجبهه‌های جنگ و بدرخواست فقیه عالیقدر حضرت آیت‌الله العظمی منتظری از فضلا و طلاب حوزه‌های علمیه جهت اعزام بجبهه‌های نبرد بامزدوران بعثی صهیونیستی صدامی از سوی شورای عالی مدیریت حوزه علمیه قم اطلاعیه‌ای باین شرح انتشاریافت.

بسمه تعالی

پیرواطلاعیه مورخ ٦۱/۸/۱٦

درپی فرمان اخیر رهبر کبیر انقلاب حضرت آیت‌الله العظمی امام خمینی مدظله مبنی برحضور امت اسلام درجبهه‌های جنگ و درپی درخواست حضرت آیت‌الله العظمی منتظری مبنی برتشکیل ستاد ویژه‌ای درحوزه‌های علمیه قم جهت اعزام طلاب و فضلای متعهد به جبهه‌های نبرد اسلام علیه کفر جهت تبلیغ و ارشاد ستادی سرکب از نماینده شورای مدیریت و نماینده جامعه مدرسین حوزه علمیه قم به منظور ثبت‌نام طلاب و روحانیون عظام تشکیل یافت از این روکسانی که واجد شرایط ذیل هستند حتی از طلاب غیرایرانی میتوانند جهت ثبت‌نام به آدرس قم مدرسه فیضیه اتاق شماره بیست مراجعه نمایند لازم به تذکراست که سرپرستان حوزه‌های علمیه درشهرستانها بایستی اسامی داوطلبان واجدشرایط ازطلاب و روحانیون را کتبا و یا بوسیله تلفن به این ستاد اطلاع دهند شرایط ثبت‌نام عبارتست از:

۱- حداقل سن بیست سال
۲- حدود معلومات لمعه یا شرایع
۳- مدت ماموریت برای مشتغلین درمدارس حداقل بیست روز وحداکثر سی‌روز و برای داوطلبان ازعلمای شهرستانها حداقل ده روز و حداکثر مربوط به نظر مبارک خودشان می‌باشد.
٤- معرفی دونفر ازاساتید حوزه علمیه یامسئول مدرسه‌ای که درآن تحصیل میکنند
۵- فتوکپی شناسنامه بهمراه چهارقطعه عکس
٦- طلاب حوزه‌های شهرستانها که داوطلب تبلیغ در جبهه‌ها می‌باشند

لازم است با معرفی مسئول حوزه مدارک لازم را به آدرس مدرسه فیضیه قم اتاق شماره بیست ارسال دارند و یا با تلفن ۳۲٤۷۸ تماس بگیرند.

تحت پوشش قرار گرفتن ۹۱/۹۲۹ نفر از مردم

تبریز- طی شهریور ماه سالجاری تعداد ۹۱ هزار و ۹۲۹ نفر در استانهای آذربایجان شرقی و زنجان تحت پوشش خدمات درمانی و رفاهی سازمان تامین اجتماعی منطقه ۷ کشور قرار گرفتند. این سازمان همچنین در مدت یاد شده مبلغ ۸۱ میلیون و ٤۷۵ هزار و ٤۲۸ ریال از بابت عزامت، دست مردی، بیماری، نقص عضو، مستمری، بازنشستگی، از کار افتادگی و بازماندگان بیمه شدگان پرداخت کرده است.

۳۲۲ روستا در ۵ سال آینده در استان همدان به‌شبکه برق سراسری می‌پیوندند

همدان: با اعتباری بالغ بر ۷ میلیارد و ۳۰۰ میلیون ریال پروژه‌های برق‌رسانی به ۳۲۲ روستا و ۱۰۰۰ واحد کشاورزی و صنعتی استان همدان در ۵ سال آینده به انجام خواهد رسید.

مهندس رضائی سرپرست شرکت برق استان همدان در گفتگوئی با خبرنگار خبرگزاری جمهوری اسلامی ضمن اعلام این مطلب افزود براساس طرحهای ۵ ساله آینده که تهیه و به تصویب مجمع هماهنگی رسیده است. طرحهای بزرگ دیگری نیز مستقیما توسط شرکت توانیروابسته به وزارت نیرو انجام خواهد شد که اعتبار آن حدود ۱۸ میلیارد و ۲۵۰ میلیون ریال درنظر گرفته شده است. سرپرست برق استان همدان در خصوص برنامه‌های برق رسانی و تقویت شبکه برق استان همدان در سال جاری اظهار داشت:

در سال جاری سعی شده است در خصوص کارهای بنیادی و اصولی فعالیت شود و بیشترین نیروی خود را در زمینه تقویت شبکه برق مصروف داشته‌ایم از جمله دو دستگاه مولد جدید هریک بقدرت ۳۰۰۰ کیلو وات در دست اجراست که تاکنون ۸۰ درصد کارهای آن به انجام رسیده و نیز انجام و بهره برداری از خط و پست ٦۳ به ۲۰ همدان شروع عملیات ساختمانی خطوط پست ۲۳۰۰۰۰ اراک به همدان که تا دو سال آینده تمام مشکلات برق رسانی ما را حل خواهد کرد. و همچنین پست جدید ٦۳ به ۲۰ و خط آن در تویسرکان که ۵۰ درصد از کارهای کشیدن این خط به انجام رسیده و انجام ۸۰ درصد از کارهای ساختمانی پست جدید ملایر و عقد قرارداد خرید لوازم مورد نیاز از اقداماتی است که در این زمینه صورت پذیرفته است.

وی سپس افزود علاوه بر طرحهای بنیادی مذکور ۹۵ درصد از عملیات شبکه فشار ضعیف و ۵۰ درصد از شبکه فشار قوی ٤۰ روستا در سطح استان همدان به انجام رسیده است که امید میرود تا پایان سال جاری و اوایل سال آینده این روستاها از روشنائی برق بهرمند گردند. ضمنا برق رسانی به ۲۰۰ واحد کشاورزی و صنعتی و ۸ هزار مشترک خانگی و تجاری نیز از جمله دیگر فعالیتهای شرکت برق استان همدان در سال جاری میباشد. و در مقایسه با سالهای قبل از انقلاب واگذاری برق به بخش صنایع و کشاورزی تقریبا ۲۰ برابر شده است. سرپرست شرکت برق استان همدان در ادامه گفتگو اظهار داشت: ۸۰ کیلومتر خطوط ۲۰ کیلوولت برای اجرای کارهای بنیادی و بیش از ۵۰ کیلومتر خطوط فشار ضعیف در داخل شهرها نیز در سال جاری توسط این شرکت انجام گرفته است. و کل هزینه‌های طرحهای یادشده به بیش از یک میلیارد و ۵۰ میلیون ریال بالغ میگردد.

آقای مهندس رضائی افزود ما در سطح شهرهای استان همدان ۸۰ هزار و در روستاها نیز حدود ۷٦ هزار مشترک برق داریم و درآمدهای شرکت از مشترکین تنها جوابگوی هزینه‌های جاری و بخش کوچکی از طرحهای برق رسانی میباشد و تقریبا تمام اعتبارات طرحها از بودجه‌های عمرانی کشور گرفته میشود و با توجه به کمبودی که در حال حاضر از لحاظ تامین برق داریم و بهمین علت کار وصل برق چندین روستای تویسرکان بتعویق افتاده است. صرفه‌جوئی مشترکین در مصرف برق تا راه اندازی پروژه‌های بنیادی در دست اجرا کمک بسیار بزرگی به شرکت در رفع مشکلات به دیگر خواهران و برادران بسه ویژه در روستاها خواهد بود.

وزیر بهداری اعلام کرد

اکثر پزشکان ایرانی مقیم خارج از کشور، مایل به بازگشت هستند

آقای دکتر منافی وزیر بهداری که به اصفهان سفر کرده است درگفتگوئی باخبرنگار خبرگزاری جمهوری اسلامی مرکز اصفهان به سئوالات وی پیرامون طرح ژنریک دارو درایران هدف از طرح خود کفائی دردرمان، چگونگی کنترل بخش خصوصی و جذب پزشکانیکه درخارج ازکشور هستند بسئوالات مطرح شده پاسخ گفت.

وزیر بهداری دراین گفتگو با اظهار رضایت ازپیشرفت طرح ژنریک دارو درکشور گفت تاکنون ازنظر تولید ۸۰ درصد و ازنظر وارد کردن داروبر اساس این طرح بیش از ٦۰ درصد موفق بوده‌ایم وامید است که درآینده این طرح صددرصد به موفقیت برسدوی افزود اگر داروهای غیر ژنریک دربازار مشاهده میشود بدین علت است که مسئله داروومسئله‌ای نیست که یک مرتبه حل شود وی یادآور شد که شرکتهای چند ملیتی و کارتلهای جهانی دارو با این طرح مبارزه میکنند که امیدواریم امت قهرمان سادراین مبارزه هم پیروز شودودارو ازدست سوداگران نجات یابد ودرآینده نزدیک درمملکت مافقط دارو بعنوان دارو مصرف شود نه آنکه وسیله‌ای برای یک عده سوداگر باشد.

وزیر بهداری درخصوص هدف ازطرح خودکفائی درمان گفت هدف ما این است که بتوانیم بیمارستانها رابصورت خود کفا درآوریم وبراساس آنچه که قانون اساسی مارا موظف کرده بهداشت ودرمان بامشارکت مردم و بکارگرفتن منابع ملی دراختیار همگان قرارگیرد واین طرح بهمین دلیل تهیه شده است دراین طرح کسانیکه قادرند هزینه درمان خودرابپردازند خواهند پرداخت ویک سری راهم بیمه میپردازد وکسانیکه نمیتوانند هزینه درمان رابپرداخت کنند دولت پرداخت خواهد کرد.

وی افزود: هدف ما از بین بردن بخش خصوصی درمان نیست ولی اجازه هرج‌ومرج هم بکسی داده نخواهد شد وبراساس طرح تصویبی درمجلس شورای اسلامی وزارت بهداری مکلف به تعیین تعرفه برای بخش‌های مختلف پزشکی شده که این تعرفه مورد قبول اکثریت میباشد البته پزشکان ایثارگر و متعهد حزب‌اللهی ما که همه چیز خود رادرراه انقلاب میدهند مبلغ این نرخ‌ها رازیاد میدانند ولی درمجموع مورد قبول اکثریت میباشد دکتر منافی درپایان درخصوص جذب پزشکانیکه درخارج هستند گفت تاکنون چند هیئت به این منظور به خارج فرستاده‌ایم و بازپزشکان تماسهائی برقرارشده واکثراً هم متمایل به بازگشت میباشند و بهمین منظور کمیته‌ای درورارت بهداری تشکیل شده تا ترتیب بازگشت آندسته ازپزشکانی که محبتی ازاین مملکت دردل دارند رافراهم کنند.

بزرگداشت شهادت امام چهارم در قم

قم- بمناسبت شهادت چهارمین اختر تابناک آسمان ولایت سیدالساجدین پیام رسان عاشورا امام زین‌العابدین‌ع‌ع شهرمذهبی قم دیروز یکپارچه عزادار بود.

بگزارش خبرگزاری جمهوری اسلامی بهمین مناسبت دسته‌های عزادار در صفوف منظم با عبور از خیابانهای این شهر در صحن مطهر حضرت معصومه س به عزاداری پرداختند. ضمناً در منازل حضرات آیات عظام نیز مجالس سوگواری برپابود و سخنرانان پیرامون شخصیت امام زین‌العابدین سخنرانی کردند.

طرح عملیات آزادسازی بغداد آماده است

بقیه از صفحه۲

نیروهای دشمن را مسدود کردند. بر اساس آخرین گزارشات رسیده از قرارگاه کربلا مرکز عملیات مشترک سپاه پاسداران انقلاب اسلامی و ارتش جمهوری اسلامی در نواحی حومه پاسگاه مرزی ربوت و دشت ازبه تلفات و خسایرات سنگینی بدشمن بعثی عراق وارد آمده است بطوریکه تعداد زیادی از تجهیزات زرهی دشمن منهدم و یا به غنیمت گرفته شده و بسیاری از نفرات باقیمانده تیپهای آسیب دیده عراق در مراحل نخستین عملیات محرم نیز باسارت نیروهای اسلام در آمده‌اند.

رزمندگان خطوط اول جبهه ضد حمله سنگین دشمن را سرکوب کردند

توسط رزمندگان خطوط اول جبهه و با حمایت آتش پرحجم و هدایت شده توپخانه ارتش اسلام ضد حمله سنگین دشمن در حد فاصل پاسگاه شرهانی تازبیدات عراق سرکوب شد و ضمن کشته و زخمی شدن بیش از ۱۵۰ صدامی ضایعات سنگینی به مهاجمان عراقی وارد آمد.

بگزارش رسیده از خطوط مقدم جبهه ساعت ٦ بامداد دیروز دشمن شکست خورده بعثی با جمع آوری باقی مانده نیروهای خود در محورهای عملیاتی محرم و با کمک نیروهای جدید در منطقه جنوب پاسگاه شرهانی دامنه ارتفاعات ۱۷۵ عراق تا جنوب دهکده ذبیدات در منطقه ای بطول ده کیلومتر اقدام به پاتک کرد که رزمندگان هشیار اسلام با توکل به خدا و تکیه بر ایمان قوی خود حمله دشمن مهاجم را که حداکثر نیروی زرهی خود را در این عملیات بکار گرفته بود با تلفات و ضایعات سنگین مجبور به عقب نشینی کرد. مزدوران صدامی در جریان این ضد حمله که بقصد بازپس گیری پاسگاههای شرهانی و ذبیدات انجام شد ابتدا با اجرای آتش شدید توپخانه مذبوحانه تلاش کرد تا منطقه عملیاتی نیروهای خود را برای تهاجم آماده کند و سپس نیروهای پیاده خود را که به پشتیبانی دهها تانک مدرن و جدید مجهز بودند وارد عملیات کرد که در نخستین ساعات شروع ضد حمله با مقاومت سربازان اسلام نیروهای مهاجم هدف تیربارهای سبک و آتش پر حجم و هدایت شده لشگر اسلام قرار گرفت و باتلفات و ضایعات قابل ملاحظه ای در ساعت ۸/۱۰ صبح دیروز وحشت زده با بجای گذاشتن بسیاری از اموات و تجهیزات و نفرات نیمه جان پابفرار گذاشت.

براساس آخرین گزارشهای رسیده مواضع قبلی نیروهای عراق همچنان در تیررس آتش هدایت شده نیروهای اسلام قرار دارد و با دفع ضدحمله مزدوران عراقی مواضع قبلی رزمندگان اسلام در تثبیت کامل قرار دارد. بگزارش خبرگزاری جمهوری اسلامی یکی از افسران ارتش جمهوری اسلامی در گفتگوئی گفت: علیرغم شدت آتش توپخانه نیروهای دشمن زبون بعثی، تا ساعت ۸ صبح دیروز بهیچ یک از رزمندگان اسلام در منطقه یادشده آسیبی وارد نشده است. وی افزود دشمن درتهاجم صبح دیروز با استفاده از حداکثر توان رزمی خود ازجمله تانک، توپ، خمپاره، نیروهای پیاده و هواپیما که سعی در بمباران مواضع نیروهای اسلام را داشت نتوانست حتی کوچکترین موضع نیروهای اسلام را تهدید کند.

یک رزمنده ۱٦ ساله بسیجی نیز اظهار داشت: در نخستین ساعات شروع حمله دشمن که انتظار مقاومت سرسختانه نیروی اسلام را نداشت وقتی با آتش شدید نیروهای اسلام روبرو شد با رعب و وحشت عقب نشینی کرد، وی افزود نیروهای خودی که از آرامش درونی کامل برخوردار بودند و انتظار چنین حرکتی مذبوحانه از دشمن را داشتند درنهایت خونسردی مواضع دشمن را درهم کوبیدند. وی یادآور شد تا ساعت ۸ صبح امروز در دامنه یک تپه کوچک شاهد بهلاکت رسیدن بیش از ۳۰ مزدور عراقی بوده است. براساس گزارش خبرنگاران خبرگزاری جمهوری اسلامی از خطوط مقدم جبهه ضدحمله صبح دیروز دشمن نسبت به حملات گذشته‌اش از شدت بیشتری برخوردار بود یادآور میشود در یازدهمین روز متوالی عملیات محرم بیش از ده ضدحمله سنگین دشمن روبزوال صدامی در مراحل مختلف عملیات توسط نیروهای اسلام با خسارات مالی و جانی فراوان دشمن درهم شکسته است همین گزارش حاکیست تا ساعت ۹/۳۰ صبح دیروز تبادل آتش توپخانه در دوسوی جاده اسفالته شرهانی به زبیدات در داخل خاک عراق متمرکز بود.

از سوی دیگر بگزارش خبرنگاران خبرگزاری جمهوری اسلامی از منطقه عملیاتی محرم حدفاصل شرق پاسگاه شرهانی و شهرک زبیدات در داخل خاک عراق حاکیست بامقاومت سرسختانه صبح دیروز نیروهای اسلام در مقابل ضدحمله سنگین دشمن نفرات پیاده ارتش روبزوال صدام ساعت ۹ صبح دیروز با بجای گذاردن بیش از ۱۵۰ کشته و زخمی و مقادیر زیادی از تجهیزات زرهی خود از تپه‌های منطقه جنوب پاسگاه شرهانی مجبور به فرار شدند.

براساس این گزارش ساعت ۱۰/٤۵ صبح دیروز باقیمانده نیروهای فراری دشمن با اجتماع [illegible]

اطلاعیه شماره ۱۱۹ ستاد مشترک ارتش جمهوری اسلامی ایران

بسمه تعالی

بیاری پروردگار و در نتیجه تلاشهای شبانه روزی خلبانان جان برکف نیروی هوایی ارتش جمهوری اسلامی ایران و پرسنل فعال فرماندهی پدافند هوایی و همکاری تمامی پرسنل متعهد و مومن این نیرو ضمن تامین پوشش هوایی برای عملیات زمینی تعداد ٤ فروند دیگر از هواپیماهای عراقی طی شب گذشته در ساعت ۲۲/۳۷ و ۲۳/۴۹ دقیقه و ظرف روز جاری در ساعات ۵.۲٦ دقیقه بامداد ۱۳/۱۷ دقیقه در منطقه عملیاتی محرم بوسیله جنگنده ها و پدافند هوایی نیروی هوایی هدف قرار گرفته و سرنگون شدند و شمار هواپیماهای رژیم صدام که در جریان عملیات محرم سقوط کرده است به ۱۷ فروند افزون گردید. یگانهای شجاع و رزمنده زمینی ما در این منطقه بدنبال دفع پاتک سنگین دشمن در بامداد امروز تلفات و خسارات زیادی به آنان وارد آوردند و مزدوران بعثی را با خفت و خواری به عقب راندند. در حال حاضر نیروهای اشلام با سرافرازی و آماده گی و تسلط کامل در مواضع خود مستقر بوده و با پاسخ بآتش دشمن دلیرانه از مواضع استحفاظی بدافند می نمایند. روز گذشته در سواحل اروند رود تبادل آتش شدید بین نیروهای ما و قوای صدام جریان داشت و در نتیجه آتش ما ۷ سنگر اجتماعی دشمن منهدم گردید و حداقل ۱۵ تن از نظامیان عراقی کشته و یا زخمی شدند. دیروز ۲ بناب منزل مسکونی در آبادان بر اثر اصابت خمپاره دشمن ویران شد و نقاطی از این شهر طعمه حریق گردید. طی ۲٤ ساعت گذشته در منطقه غرب کشور در نتیجه اجرای آتش یگانهای توپخانه خودی ۲ دستگاه خودرو و چندین سنگر جنگ افزار و سنگر اجتماعی دشمن منهدم گردید و بیش از ۲۰ تن از سربازان صدام بهلاکت رسیدند. در منطقه عملیاتی مسلم بن عقیل نیز مبادله آتش سلاحهای سنگین ادامه داشت و نیروهای ما ضمن خنثی کردن فعالیتها و خاموش کردن آتش دشمن و انهدام بخشی از مواضع و استحکامات متجاوزان تلفاتی به آنان وارد آورد.

ستاد مشترک ارتش جمهوری اسلامی ایران

تخریب دو باب منزل و یک کتابخانه در آبادان

آبادان- خبرگزاری جمهوری اسلامی- بر اثر شلیک گلوله های دوربرد مزدوران بعثی بر روی مناطق مسکونی شهر شهادت طلب آبادان دو باب منزل مسکونی و یک کتابخانه طی دو شبانه روز گذشته تخریب گردید.

بگزارش خبرگزاری جمهوری اسلامی مرکز آبادان در همین مدت در سه منطقه آتش سوزی رخ داد.

هلاکت ۲۰ تن از صدامیان در جبهه های غرب

باختران- در ادامه نبرد کفر ستیزان اسلام علیه قوای کفر صدامی طی دو شب و روز گذشته در جبهه های غرب بیست تن از صدامیان بهلاکت رسیدند و شماری مجروح شدند یک قبضه خمپاره انداز، یکدستگاه خودرو با سرنشینان و چندین سنگر انفرادی و اجتماعی دشمن منهدم شد و یک دستگاه خودرو دیگر آسیب وارد آمد.

این گزارش حاکیست که نبرد توپخانه و سایر سلاحهای سنگین بطور پراکنده در تمام جبهه های غرب کشور ادامه دارد.

دفع تجاوز هواپیماهای عراقی

آبادان- هجوم سه فروند از هواپیماهای متجاوز بعثی عراقی طی دو شبانه روز گذشته در سه نوبت در منطقه آبادان دفع شد.

در ساعت ۱۰/۳۳ و ۱۰/۳۰ دقیقه در روز گذشته دو فروند و صبح دیروز در ساعت ۹/۱۰ دقیقه یک فروند از هواپیماهای مهاجم عراقی در آسمان آبادان ظاهر شدند که قبل از هر گونه عملیاتی با آتش یگانهای پدافند هوایی زمینی مواجه و مجبور به [illegible]

سطح زمین محل مناسبی برای مانور تانکهای‌شان میباشد درحمایت آتش گلوله‌های مستقیم تانک مذبوحانه مقاومت بیشتر از خود نشان میدهند. براساس این گزارش دشمن که با تحمل تلفات سنگین آرایش نظامی خود را ازدست داده است به هنگام عقب‌نشینی و تغییر موضع اشتباهاً نیروهای پیاده خود را مورد هدف قرار داده است از سوی دیگر رزمندگان اسلام با اجرای آتش هدایت شده آتشبار خود بر روی مواضع تانکهای دشمن در جنوب غرب پاسگاه و دهکده زبیدات با انهدام چندین دستگاه تانک دشمن تحرک و سرعت عمل نیروهای زرهی دشمن را بطور قابل توجهی کاهش داده است.

آخرین گزارش حاکیست اسرا و مجروحین عراقی که صبح دیروز در یکی از محورهای عملیاتی باسارت نیروهای اسلام درآمده‌اند به پشت جبهه تخلیه میشوند.

یکی از دلایل اعدام وزیر بهداری صدام

تهران- خبرگزاری جمهوری اسلامی بدنبال اعدام وزیر بهداری رژیم بعثی صهیونیستی عراق بدست صدام عفلقی به علت وجود اختلاف میان وی و صدام از منابع موثق کسب اطلاع شده است که یکی دیگر از موارد اختلاف دکترریاض ابراهیم حسین وزیر بهداری سابق عراق با صدام که منجر به اعدام وی گردید عدم اجرای دستور صدام مبنی بر قتل اسرای مجروح ایرانی و مجروحین عراقی بوده است. براساس همین اطلاعات صدام گفته است اگر یک دست و پاها سالم بمانند تااینها زنده هستند و درکوچه و بازار ظاهر می‌شوند مردم ما را شماتت خواهند کرد و این موجب نزدیکی مو ملت ایران و عراق خواهد شد. لازم به تذکر است همسر دکترریاض مدتی است از ترس اعدام از عراق فرار کرده [illegible]

صدام صریحاً به شکست‌های اخیر ارتش بعث عراق اعتراف کرد

● درحالیکه بلندگوهای تبلیغاتی دم از صلح‌طلبی صدام میزنند، وی آشکارا اعلام کرد جنگ را ادامه خواهد داد.

صدام دراوج ناتوانی و ضعف طی سخنانی درجمع وزیران کابینه‌اش به شکست فاحش ارتش رژیم بعثی عراق درجنگ علیه انقلاب اسلامی اعتراف کرد. وی اعلام کرد نیروهای جمهوری اسلامی ایران توانسته‌اند به عمق یک تا پنج کیلومتر درخاک عراق نفوذ کنند. وی درحالی اعتراف به شکست خودمیکند که کلیهٔ خبرنگاران خارجی از پیروزیهای چشمگیر رزمندگان ما تا عمق ده کیلومتری درخاک عراق دیدن کرده و این پیروزی درسطح جهان منعکس شده است.

درهمین حال صدام برای کوچک شمردن این پیروزی بزرگ رزمندگان اسلام، عمق نفوذ رزمندگان ما را حداکثر پنج کیلومتر اعلام کرد، درصورتیکه پاسگاه زبیدات درعمق ۹کیلومتری و تاسیسات نفتی آن درعمق ده کیلومتری خاک عراق قراردارد و بسیاری از چاههای نفتی تصرف شده درعمق بیشتری ازخاک عراق قرار گرفته است و حضور رزمندگان ما دراین نقاط را همهٔ خبرنگاران شاهد بوده‌اند. صدام صهیونیست همچنین درجریان این نطق خود که موضع ضعف وی درآن کاملاً آشکار بود به سبک شاهان و دیکتاتورهای درحال سقوط که ملتمسانه به دامان مردم می‌افتند، اعلام کرد که حاضر است دریک رفراندم محبوبیت رژیمش را به آراء مردم بگذارد. قابل توجه است که صدام دراین نطق خوداعتراف کرد که رژیم وی بدون رای‌گیری از مردم روی کارآمده است و این درحالی است که جمهوری اسلامی ایران متکی به رای بیش از ۹۹٪ مردم است و حتی اربابان آمریکائی صدام نیزمجبور به اعتراف شده‌اند که جمهوری اسلامی ایران به دلیل پشتیبانی وسیع مردم ایران، نظامی بالبات و پایدار است. اما درعراق جزبا سرنیزه و حکومت نظامی و اعدامهای بی‌حساب از نیروهای نظامی و مردم انقلابی و مسلمان، رژیم بغداد سرپا نمانده است. همچنین صدام دراین نطق خودآشکارا اعلام کرد جنگ را همچنان ادامه خواهدداد و جزجنگیدن راهی را نمی‌یابد. و این درشرایطی است که صدام و بلندگوهای تبلیغاتی اربابان امپریالیستی‌اش همواره دم از صلح و صلح‌طلبی زده و مدعی هستند که ایران جنگ‌طلب است.

حضور نیروهای متجاوز صهیونیستی عراق درقسمتی از خاک ما و همچنین ادعای صدام مبنی بر ادامه جنگ و کمکهای نظامی و تسلیحاتی کشورهای مرتجع عرب مثل سودان، عربستان واردن که جز کمک به جنگ‌طلبی صدام نشانگرچیزدیگری نیست همه مبین ماهیت تجاوزگرانه و جنگ‌طلبانه رژیم صهیونیستی صدام است. درحالی که جمهوری اسلامی ایران اعلام کرده است همواره طالب صلح شرافتمندانه بوده و دراین راه نیز همواره تلاش نموده است و عملیات رزمندگان اسلام و ورود به خاک عراق نیز جزتحقق شرایط ما و رسیدن به صلح شرافتمندانه انگیزهٔ دیگری ندارد.

نشان شجاعت برای رزمندگان فراری عراق!

تهران خبرگزاری جمهوری اسلامی- صدام حسین روز (پنجشنبه) به سی تن از رزمندگان بسیار شجاعش که موفق به فرار از جبهه‌ها شده بودند نشان شجاعت داد.

بگزارش خبرگزاری رژیم عراق این عده طی مراسم ویژه‌ای نشان شجاعت شاید آنهم از نوع ویژه دریافت داشتند.

صدام که از پیشروی نیروهای مسلح عراق به داخل خاک این کشور و عقب نشینی‌های پی‌درپی تاکتیکی آنان خود را مغرور وخندان جلوه می‌دهد همچنین گروهی از افسران وبه ادعای خبرگزاری عراق سربازان ارتش چهارم عراق که از صحنه نبردهای اخیر درمنطقه مقابل فرمانداری نیسان شجاعانه گریخته بودند را نیز شجاعانه بحضور پذیرفت. صدام در این دیدار بگزارشات مفصل این فراریان در مورد چگونگی عملیات پیروز محرم گوش فرا داد لیکن خبرگزاری عراق در مورد سرنوشت این رزمندگان فراری پس از دیدار با صدام سکوت کرد.

فعالیت خلبانان هوانیروز

قرارگاه کربلا- خبرگزاری جمهوری اسلامی- خلبانان تیزپرواز هوانیروز طی چندین مرحله عملیات ضربتی ضمن بآتش کشیدن تعدادی ازتانکهای مدرن ارتش بعثی صهیونیستی عراق ازپیشروی تانکهای آنان در منطقه جنوب جلوگیری کردند بگزارش خبرگزاری جمهوری اسلامی هلی کوپترهای ارتش جمهوری اسلامی با درهم‌کوبیدن محلهای تجمع نفرات ارتش صدام و آرایش نظامی آنان از پاتک دشمن درجنوب غربی پاسگاه زبیدات درداخل خاک عراق

اخبار کوتاه

اعزام اقشار مختلف مردم حزب‌الله به جبهه‌ها

یزد- خبرنگار جمهوری اسلامی: روزپنجشنبهٔ گذشته دهها تن از برادران داوطلب اعزام به جبهه متشکل ازروحانی، دانش آموز، کارمند، کارگر برای ادامه دادن راه شهداء درمیان بدرقهٔ باشکوه حزب‌الله راهی جبهه‌های نبرد حق علیه باطل شدند.

تشییع پیکر سه پاسدار اسلام درتفت

یزد- خبرنگار جمهوری اسلامی: خبرنگار ماازتفت گزارش داد صبح روز پنجشنبه گذشته جنازه ۳ تن ازپاسداران اسلام که در نبرد بامزدوران حزب بعث به درجهٔ رفیع شهادت نایل آمده بودند تشییع ودرمیدان امام خمینی برپیکر شهیدان نماز میت به امامت حجت‌الاسلام حاج شیخ جواد حسنعلی اقامه شد وسپس جهت خاک سپاری به آرامگاه ابدی‌شان حمل گردید.

تشییع جنازهٔ یک رزمنده بسیجی

منجیل- خبرنگار جمهوری اسلامی: پیکر پاک و مطهر برادرشهید فتحعلی امانی عضو بسیج شهرستان منجیل که در مصاف باکافران بعثی درعملیات محرم درجبههٔ عین خوش به درجهٔ رفیع شهادت نایل آمده بود درمیان اندوه فراوان مردم شهید پرور حزب‌الله منجیل با فریادهای مرگ برآمریکا، مرگ برشوروی، صبح روزپنجشنبه گذشته با شکوه هرچه تمامتر از مسجد ابوالفضل(ع) تا مزارشهداء تشییع و به خاک سپرده شد.

اعزام سلحشوران اسلام به جبهه‌های نبرد

قشم- خبرنگار جمهوری اسلامی: عده‌ای از برادران بسیج سپاه پاسداران انقلاب اسلامی قشم به ندای امام امت لبیک گفته ودرساعت ۸ صبح روزپنجشنبهٔ گذشته از مقابل مسجد صاحب‌الزمان (عج) صمن عبور از زیر قرآن مجید توسط یکی از روحانیون و مردم حزب‌الله شهرستان قشم تا اسلکهٔ شهربندرقه شدند تا عازم جبهه‌های حق علیه باطل گردند.

مراسم راهپیمائی درتجلیل ازشهدای به خون خفته اسلام

دامغان- خبرنگار جمهوری اسلامی: به مناسبت هفتمین روز شهادت۱۲ تن ازشهدای عملیات محرم مراسم راهپیمائی باشکوهی باشرکت اقشار مختلف مردم شهید پرور دامغان ازحسینیه حضرت ابوالفضل (ع) تافردوس رضا این تربت پاک شهیدان برگزار گردید. دراین مراسم حجت‌الاسلام نعیم‌آبادی امام جمعه ودبیرحزب جمهوری اسلامی دامغان سخنرانی نمود همین گزارش حاکی است به همین مناسبت دعای کمیل نیز درحسینیه محله امام باشرکت امت حزب الله برگزارگردید.

تشییع پیکر یکی ازغرورآفرینان اسلام

فوجان - خبرنگار جمهوری اسلامی:روز پنجشنبه گذشته پیکر پاک پاسدار شهید محمد جواد رضازاده که درنبرد باقوای کفرصدامی به شهادت رسیده بود با شعارهای جنگ تاپیروزی بردوش امت شهیدپرور فوجان تشییع گردید.وپس ازسخنرانی حجت‌الاسلام رفیعی فرمانده سپاه پاسداران درپیرامون مقام شهید پیکر پاک این شهید راه حق درمزارشهدای فوجان به طرز باشکوهی به خاک سپرده شد.

اعزام به جبهه‌ها جهت نابودی اشغالگران بعثی

سروستان- خبرنگارجمهوری اسلامی:طی هفته گذشته گروههای زیادی ازبرادران بسیج سپاه پاسداران انقلاب اسلامی سروستان و برادران پاسدار برای لبیک گفتن به ندای رهبر کبیرانقلاب اسلامی جهان امام خمینی راهی جبهه‌های نور علیه ظلمت شدند.

پایان اردوی دو روزه بسیج سپاه

سروستان- خبرنگارجمهوری اسلامی:دومین اردوی دوروزه بسیج مستضعفین سپاه پاسداران انقلاب اسلامی سروستان وحومه عصر جمعه پایان یافت.

اعزام به جبهه‌های نبرد حق علیه باطل

یزد- خبرنگار جمهوری اسلامی: بنابه گزارش رسیده از زارچ درروز پنجشنبه گذشته گروه زیادی از جان برکفان بسیج این شهرستان درمیان بدرقهٔ باشکوه امت حزب‌الله زارچ برای نبرد باکفار بعثی راهی جبهه‌های حق علیه باطل شدند.

کشف ٤۹ قبضه اسلحه و مقادیری مهمات

مشهد: طی ماه گذشته توسط برادران جان‌برکف پاسداران کمیته‌های انقلاب اسلامی آبکوه و خواجه ربیع مستقر درمشهد تعداد ٤۹ قبضه اسلحه از نوع رولورکمری ۶ ژ ۳، تک‌تیر و پنج‌تیر، برنو و نارنجک و گاز اشک‌آورانداز بهمراه تعداد ۳۰۰ فشنگ و مقدار پانصد گرم هروئین کشف و ضبط شد.

دیدار وزیرپست ازکهکیلویه و بویراحمد

یاسوج: آقای مهندس نبوی وزیر پست و تلگراف و تلفن باتفاق برادر واعظی مدیرکل مخابرات کشور و کلیه معاونین این وزارتخانه بعدازظهر دیروز بمنظور بازدید و بررسی مسایل و مشکلات مخابراتی استان کهکیلویه و بویراحمد وارد یاسوج شد و مورد استقبال برادر قنبری سرپرست استانداری و روحانیون و جمعی از مدیران و مسئولان ادارات و نهادهای انقلاب اسلامی قرارگرفتند.

بهره‌برداری از ۱۱ پروژهٔ عمرانی، بهداشتی

اصفهان: ظرف یک سال گذشته ۱۱ پروژه مختلف عمرانی، بهداشتی در بخش‌جیمه اصفهان بمرحلهٔ بهره‌برداری رسیده است این طرحها ساختمان خانه، بهداری، حمام، احداث جاده، پل، سیل‌بند و برق رسانی به روستاها را شامل میشود که جمعا مبلغ ٤٦۱۳۷۳۷۵ ریال هزینه در برداشته است.

پرداخت مبلغ ۳۰۸٤۰۷۰۰۰ ریال وام به روستائیان

تبریز: بانک کشاورزی شهرستان هشترود طی۷ ماه اول سال جاری متجاوز از۳۰۸ میلیون و٤۰۷ هزار ریال وام جهت مصارف امورات کشاورزی، دامداری ، باغداری وخرید ماشین‌آلات کشاورزی به۳۱۷۸ تن از کشاورزان منطقه پرداخت کرده است.

تشییع پیکر چندتن از افتخارآفرینان اسلام

دامغان- خبرنگار جمهوری اسلامی: پیکر پاک ٤ تن از شهدای گلگون کفن سپاهیان پرتوان اسلام که درعملیات پیروزمندانهٔ محرم به درجهٔ رفیع شهادت نایل گشته بودند با شرکت هزاران نفر از اقشار مختلف مردم شهیدپرور دامغان در زیر رگبار شدید باران و دسته‌های عزاداری و سینه‌زنی با شعارهای جنگ تا پیروزی، حسین حسین شعارماست، شهادت افتخار ماست، برای دفن شهداء مهدی بیا، مهدی بیا، خدایا خدایا تا انقلاب مهدی خمینی را نگهدار. از حسینیهٔ حضرت ابوالفضل (ع) تا فردوس رضا تشییع گردید. در این مراسم حجت‌الاسلام نعیم آبادی امام جمعه و دبیر حزب جمهوری اسلامی دفتر دامغان در رابطه با فلسفهٔ شهادت سخنرانی نمود.

استعفای استاندار فارس

شیراز: آقای نعمتا... تقاء استاندار فارس بعلت کاندیدا توری میاندورهای مجلس شورای اسلامی امروز به سمت خود استعفا کرد.

اطلاعیهٔ دفتر روزنامه جمهوری اسلامی دامغان

دامغان- خبرنگار جمهوری اسلامی: در رابطه با شهادت برادر قدرت‌الله هراتیان از سوی دفتر روزنامه جمهوری اسلامی دامغان اطلاعیه‌ای منتشر شد.

در قسمتی از این اطلاعیه آمده است: شهادت پرافتخار برادر شهید قدرت‌الله هراتیان سومین شهید از مسئولین پخش روزنامه جمهوری ا

بسمه تعالی

اسامی پذیرفته شدگان رشته‌های علوم انسانی مدرسه تربیت مدرس

پیرو اطلاعیه قبلی در مورد نتیجه آزمون رشته‌های علوم انسانی «مدرسه تربیت مدرس» بدینوسیله اسامی پذیرفته شدگان آزمون اعلام میگردد. پذیرفته شدگان به سه گروه تقسیم میشوند:

الف- قبول شدگان در امتحان ورودی مدرسه

ب- پذیرفته شدگان (مرحله اول پذیرش) که با توجه به سایر شرایط، دارای معدل کل لیسانس حداقل ۲/۵ از چهار یا معادل آن میباشند که این عده علاوه بر موفقیت در مصاحبه در پایان نیمسال اول در دودرس تخصصی دوره لیسانس ویک درس معارف اسلامی امتحان میدهند و از آنها امتحان شفاهی نیز بعمل می‌آید (مرحله دوم پذیرش) ودر صورت موفقیت پذیرش، قطعی برای آنها صورت می‌گیرد.

ج- تعدادی که بطور مشروط پذیرفته شده‌اند وبعلت داشتن تحصیلات قدیمی و مشخص نبودن معدل لیسانس در این ردیف قرار گرفته‌اند وبایستی هنگام ثبت نام اصل مدرک و یا گواهی دال برداشتن مدرک مذکور را ارائه دهند تا وضع آنها مشخص گردد.

ضمناً قبول شدگان رشته ادبیات عرب چون بحد نصاب نرسیده‌اند حق آنها برای دوره‌های بعد محفوظ خواهد بود ویا می‌توانند با توجه به شرایط پذیرش تغییر رشته دهند.

پذیرفته شدگان میتوانند در روزهای چهارشنبه ۲۶ آبانماه ویا حداکثر شنبه ۲۹ آبانماه از ساعت ۸ الی ۱۱ صبح جهت ثبت نام به مدرسه تربیت مدرس واقع در تهران- اوین- دانشگاه ملی مدرسه تربیت مدرس مراجعه نمایند.

مدارکی که برای ثبت نام لازم است به شرح زیر میباشد:

۱- فتوکپی شناسنامه خود وتمام افراد تحت تکفل (تمام صفحات)

۲- اصل شناسنامه دانشجو

۳- فتوکپی مدرک تحصیلی لیسانس که حاوی معدل کل لیسانس باشد (معدل حداقل ۲/۵ از ٤ یا معادل آن که از پرسشنامه دانشجو استخراج شده است باید در هنگام ثبت‌نام تایید قطعی گردد).

٤- شش قطعه عکس ٤×۳ که در سال جاری تهیه شده باشد.

۵- برگ تشخیص وضعیت نظام وظیفه(برای برادران)

٦- اصل سند تعهد خدمت(فرم لازم هنگام ثبت نام دراختیار دانشجو قرار می گیرد و دانشجو کتباً متعهد میشود ظرف ۱۵ روز اصل سند راارائه دهد).

قبول شدگان گروه الف

● رشته الهیات ومعارف اسلامی

۱- حسین حیدری ۲- حسن غضنفری(ج)۳- سید محمد حسین میر صادقی٤- مجید معارف

● رشته ادبیات فارسی

۵- محمد مهدی پورچشمه وزان ٦- سید مرتضی میر هاشمی

● رشته زبان وادبیات عرب

۷- حجت‌الله کریمی

● رشته تعلیم وتربیت اسلامی

۸- خسرو باقری ۹- محمد رضا شرفی جم ۱۰- محمد عطاران

● جامعه شناسی

۱۱- غلامعلی خوش رو

قبول شدگان گروه ب:

● رشته تعلیم و تربیت اسلامی

۱- ملوک خادمی اسکندری ۲- مسعود صفائی مقدم ۳- علیرضا محمود علفی ٤- فتانه زرین پوش ۵- بختیارنصرآبادی ٦- سید مصطفی خلیفه شریف سلطانی

● رشته زبان وادبیات عرب

۷- فرامرز الداغی

● رشته‌زبان انگلیسی

۸- فاطمه امینی ناصری ۹-پرویز آزیده ۱۰- زهرا آقا محمد شیرازی ۱۱- مهین بهزادی ۱۲- محمد حسن پوریامچی ۱۳- سید عبدالحسین حجتزاده دزفولی ١٤- رویا حریرفروش ۱۵- محمد شمس ١٦- محمود بخارپور صابری ۱۷- احمدد ورتابی کاشانیان ۱۸- مهناز زنگنه ۱۹- یوسف عسگری نژاد ۲۰- علی خزائی

● رشته مدیریت بازرگانی

۲۱- حمید رضا ارباب ۲۲- عبدالمجید انصاری ۲۳- فاطمه بزازان ۲٤- فتح‌اله تاری ۲۵- علی تک روستا ۲٦- محمد علی تسبندی ۲۷- مهدی تکیه ۲۸- عباسعلی حاجی کریمی ۲۹- سید حمید حسینی کشکوئیه ۳۰-سید احمد حسینی ماهینی ۳۱- سید رضا سید جوادین ۳۲- نورالدین شریفی ۳۳- محمود صارمی ۳٤- حسین طوسی ۳۵- محمد قائد ۳٦- ایزدیار قزلباش ۳۷- محمد کاظم محدث مجتهدی ۳۸- شعبانعلی ملاحسینی ۳۹- سعید مشیری ٤۰- نادرمحمد یاری ٤۱- رضا مدیرقمی ٤۲- سید احمد کشکوئیه ٤۳- سید محمود کشکوئیه ٤٤- بهروز درمی نوکورانی ٤۵- مینو امینی میلانی

● رشته تاریخ

٤٦- صالح پرگاری ٤۷- محسن حاجی غلامعلی ٤۸- محمد حسن رازنهان ٤۹- نصرالله شاهنوش فروستانی ۵۰- مهراب مرادی فلج

● رشته الهیات ومعارف اسلامی

۵۱- مهدی جعفری ۵۲- زهراحامی ۵۳- عبدالوهاب شاهرودی ۵٤- علی عباسی ۵۵- میر جواد نعمتی ۵٦- علی محمد ولوی

● رشته حسابداری

۵۷- محمد علی آقائی ۵۸- حسین اعتمادی ۵۹- حمید پورجلالی ٦۰- رضوان حجازی ٦۱- ماشاءالله خسروی ٦۲- طلعت سعیدی شیروان ٦۳- فائزه سرکشکیان ٦٤- محمد رضا طاهری ٦۵- اسفندیار ملکیان ٦٦- محمد رضا نیکبخت ٦۷- عبدالحسین روشنائی نجف آبادی

● رشته اقتصاد

٦۸- جهان میرپیش‌بین ٦۹- طاهره سادات حمیدی ۷۰- غلامحسین خورشیدی

۷۱- غلامعلی خادم علیزاده ۷۲- سیدحسینعلی دانش ۷۳- حسن سبحانی ۷٤- بهرام قاسمی ۷۵- حسن کلباسی ۷٦- محمدحسن شرفجوادی ۷۷- محمد مهدی محمدی عراقی ۷۸- علیرضا ناصری ۷۹- حسین التک ۸۰- همایون امیرخلیلی ۸۱- سیدعزیز آرمن ۸۲- مرتضی سامتی ۸۳- ابوالقاسم اثنی عشری ۸٤- رویا زمردیان

● رشته ادبیات فارسی

۸۵- محمد تقی آذرنیا ۸٦- منوچهر اکبری ۸۷- مهین پناهی داشبلاغ ۸۸- محمدحسین سرداغی ۸۹ اسحق طغیانی اسفرجانی ۹۰- سیداسماعیل قافله باشی ۹۱- سیدعباس محمدزاده رضائی- ۹۲- حسین نوین رنگرز ۹۳- اشرف السادات عادلی ۹٤- مرتضی نصیری- ۹٤ مکرر- محمود فضیلت

● رشته علوم سیاسی

۹۵- علیرضا آتش باز ۹٦- علی باقری کیورق ۹۷- سعید فانیان ۹۸- محمدجعفر جواد۹۹- سیدمجتبی حسامی ۱۰۰- احمد حیدری عبدی ۱۰۱- مصطفی دسفروش آرانی ۱۰۲- جعفر قنادباشی ۱۰۳- الهه کزلائی ۱۰٤- سیداحمد موثقی گیلانی ۱۰۵- سیدداود آقائی مزرعه نو

● رشته روانشناسی

۱۰٦- علی اصغر احمدی ۱۰۷- سیدمحمدرضا سبط نبی ۱۰۸- سوسن صبائی (صائبی) ۱۰۹- محمدتقی فرمیهنی فراهانی ۱۱۰- رضا کرمی نوری ۱۱۱- علیرضا مرادی ۱۱۲- مرتضی منطقی ۱۱۳- فرزانه نجاریان ۱۱٤- علی اکبر قاسمی تودشکسچوئی

● رشته جامعه شناسی

۱۱۵- تقی آزادار مکی ۱۱٦- غلامرضا جمشیدیها کچومثقالی ۱۱۷- سیدحسین حسینی ۱۱۸- محمد خالقی مقدم ۱۱۹- داروبش نوروزی ۱۲۰- علی محمد حاضری بغدادآبادی ۱۲۱- رضا علی شه بندگان

پذیرفته شدگان مشروط گروه ج،

● رشته الهیات و معارف اسلامی

۱۲۲- حمید انصاری ۱۲۳- حسین ادیبی ۱۲٤- سیدعلی اکبر ربیع فتاح ۱۲۵- غلامرضا روحی تلاوکی ۱۲٦- سیدمحمد حیدری بغدادآبادی ۱۲۷-سید محمد مهدی حاجی سید ابوترابی ۱۲۸- حسین کاظمی حسین‌آبادی ۱۲۹- قدرت‌اله نظری ۱۳۰- سید مجتبی هاشمی رکاوندی ۱۳۱- مصطفی یوسفی ۱۳۲- احمد شوشتری ۱۳۳- طاهره کوچک زاده ۱۳۳- مکرر- حسن غضنفری ۱۳٤ مکرر- لطفاله نبوی

● رشته علوم سیاسی

۱۳٤- مسعود جعفرتبار ۱۳۵- محمدولی مدرس

● رشته تعلیم و تربیت اسلامی

۱۳٦- فاطمه بیگم رضازاده شیراز

● رشته زبان انگلیسی

۱۳۷ - حمیده معلم

● رشته مدیریت بازرگانی

۱۳۸- مرتضی بانک ۱۳۹- عبدالعظیم موسوی

● رشته تاریخ

۱٤۰- ایراندخت فرخ پور لنگرودی ۱٤۱- طاهره معلم

● رشته جامعه شناسی

۱٤۲- ابوالفضل آقابابا ۱٤۳- محبوبه علیمرادی ۱٤٤- سیدیعقوب موسوی ۱٤۵- محمد جواد ناطق پور

تذکر:

چون دسترسی به تعدادی از داوطلبان برای مصاحبه میسر نبوده است این عده باید حداکثر تا روز شنبه ۲۹ آبانماه برای انجام مصاحبه و تعیین تکلیف مراجعه نمایند.

۱- رحیم اصغری ۲- ژاله افشار قزوینی ۳- عباس مهاجرانی ٤- منیژه اوچقاز ۵- مسعود علیزاده ٦- یحیی آتش زای ۷- صادق احمدیان پور ۸- محبوب طالعی قشلاقی۹- محمدعلی سبزیان ۱۰- سهیلا صلاحی مقدم ۱۱- میرشاهوار ۱۲- سیدمحمد کاظم سجادپور ۱۳- اسماعیل اولیائی ۱٤- علی زرافشان ۱۵- بیتا.. یوسفیان ۱٦- قاسم کفاش ۱۷- ابراهیم خلقی خسروشاهی ۱۸- محمد مهدی مظفری ۱۹- فریبرز خسروی ۲۰- رضا حاتمی ماربیتی ۲۱- عابدین سوینی ۲۲- محمد حنیفه قهرمانی ۲۳- ناصر لبانی ۲٤- محمدعلی حقیقی ۲۵- زهره شیخ شبانی ۲٦- مصطفی بلندی زگولچه ۲۷- مسعود (بهروز) یزدانی

بسم الله الرحمن الرحیم

جمهوری اسلامی ایران
وزارت بازرگانی
مرکز تهیه وتوزیع منسوجات

درجهت بثمر رسانیدن اصل ٤٤ قانون اساسی جمهوری اسلامی ایران، نخ والیاف وارداتی دراختیار واحد های زیر قرار گرفته است که طبق ضوابط ومقررات مربوطه تولید وتوزیع نمایند.

نام واحد دریافت کننده	مقدار به کیلوگرم	انواع نخ والیاف تحویلی مرکز
تعاونی صنف گردباف	۳۵۳۵۳۲	نخ اکریلیک ۱/۳٦-۱/٤۰-۱/٤۵-۱/٤۸
ریسمانریسی سمنان	۷۰٤۰۰	الیاف ویسکوز ۱/۵ - ۳۸
بافندگی کیمیا	۲۹٦٤	نخ اکریلیک ۲/۲٤
بافندگی‌بهروان فشارکی	۱۹۹۵	نخ اکریلیک ۲/۲٤
بافندگی آشوری	۱۹۹۵	نخ اکریلیک ۲/۲٤
بافندگی مادرین	۱۲٦٤۵	نخ اکریلیک ۱/۱۵-۲/۲٤-۲/٤۸
بافندگی روز	٤۰٦٦	نخ اکریلیک ۲/۲٤-۲/٤۸
بافندگی ریکاردو	۹۹۰	نخ اکریلیک ۲/٤۸
بافندگی رایکا	۱۵۰۰	نخ پشم ۱/۱٦
بافندگی هدایا	۱۵۰۰۰	نخ پلیستر پنبه ۱/٤۵
بافندگی تولی	۱٦۸۰	نخ اکریلیک ۲/۲٤
بافندگی بوستان	٦۰۸	نخ اکریلیک ۲/۲٤
بافندگی سرویس خواب	۱۲۵۰	الیاف ویسکوز ۱/۵ - ۳۸
هیدروفیل تبریز	۲۰۰۰۰	الیاف ویسکوز ۱/۵ - ۳۸
قرقره زیبا	۱۵۰۰۲۰	الیاف ویسکوز ۱/۵ - ۳۸
بافندگی رئوفی	۵۸۷٦	نخ اکریلیک ۲/۱۸
بافندگی شاهدی	۵۸۷٦	نخ اکریلیک ۲/۱۸
بافندگی کرکی‌نو	٦۰۹۵	نخ اکریلیک ۱/۱۵-۱/٦٤
بافندگی بهانه	۲۹۵۵	نخ اکریلیک ۲/۲٤
بافندگی مایرتکس	۵۰۰۰	نخ اکریلیک ۱/٦٤
بافندگی مجتبی	۱۰۰۰	نخ پشم ۱/۱٦
بافندگی بن	۸۷٤	نخ اکریلیک ۲/۲٤
بافندگی اکبری	۵۲۱۵	نخ اکریلیک ۲/۲٤
بافندگی کوشا	۸۲۰۰	نخ اکریلیک ۱/٦٤
بافندگی تهران‌فشم	۳۷٤۵	نخ اکریلیک ۲/۲٤
بافندگی نوبهار	۱۰۰۰۰	نخ پلیستر پنبه ۱/٤۵
بافندگی اقتداری	۳۵۰٤	نخ اکریلیک ۲/۱۸- ۲/۲٤
بافندگی اسپارت	٤۷٦٤	نخ اکریلیک ۱/۱۵- ۲/۱۸
بافندگی مهتاب	۱۵٦۰	نخ اکریلیک ۲/٤۸
بافندگی سلطانی	٤۲۹٦	نخ اکریلیک ۱/۱۵- ۲/۱۸- ۲/۲٤
بافندگی کاوه	۲۲٤۸	نخ اکریلیک ۱/۱۵- ۲/۲٤
بافندگی ربیعی	۱۹۹۵	نخ اکریلیک ۲/۲٤
بافندگی شایان	۳۳۹٤	نخ اکریلیک ۱/۱۵- ۲/۲٤
بافندگی امین	۲٤٦٤	نخ اکریلیک ۲/۱۸- ۲/۲٤
بافندگی طلائی	۸۰۰۰	نخ پشم ۱/۱٦
بافندگی همایون	۲۲۸۰	نخ اکریلیک ۱/۱۵- ۲/۲٤
بافندگی ستاره	۵۰۰۰۰	الیاف ویسکوز ۱/۵ - ۳۸
بافندگی مجاهدی	۸۲۰۰	نخ پلیستر پنبه ۱/٤۵
بافندگی ربولی	۱۸۱۰	نخ اکریلیک۲/۱۸-۲/۲٤-۱/۱۵
بافندگی سید حسینی	۹۲۵	نخ اکریلیک ۲/۲٤
بافندگی طهوری	٤۸۱	نخ اکریلیک ۲/۲٤
بافندگی البسکو	۱۵۰۰۰	نخ پلیستر پنبه ۱/٤۵
بافندگی شناسی	۳۰۰۰	نخ پلیستر پنبه ۱/٤۵
بافندگی معصومی	٤۹٤	نخ اکریلیک ۲/۱۸
بافندگی اصغری	۱۰۰۰۰	نخ پلیستر پنبه ۱/٤۵
بافندگی آلفا	۲۰۳۵	نخ اکریلیک ۲/۲٤
بافندگی ستاره	۱۳۹۷	نخ اکریلیک ۱/۱۵ - ۲/۲٤
بافندگی ایرانا	۲٤۸۸	نخ اکریلیک ۱/۱۵- ۲/۱۸
بافندگی لومونه	۱۹٦۱	نخ اکریلیک ۲/۲٤
بافندگی تماشا	۱٤۰٦	نخ اکریلیک ۲/۱۸
بافندگی پارس نیت	۲۵۰۰۰	نخ پلیستر پنبه ۱/٤۵
بافندگی الگانت	۲۹۹۸	نخ اکریلیک ۱/۱۵-۲/۲٤
بافندگی سانرایس	۳۱۳۲	نخ اکریلیک ۲/۱۸ نخ پشم ۱/۱٦
بافندگی فداکار	۱۲۲۱	نخ اکریلیک ۲/۲٤
بافندگی تکس لند	۱۹۹۸	نخ اکریلیک ۲/۲٤
بافندگی لاسیما	۱۲۰۰۰	نخ اکریلیک ۱/٤۰ پلیستر پنبه ۱/٤۵
بافندگی رضائی	۲٦٦٤	نخ اکریلیک ۲/۲٤
بافندگی سپید	۱۹۸۸	نخ اکریلیک ۲/۱۸ نخ پشم ۱/۱٦
بافندگی بهرنگ	۱۷۵۰	نخ پشم ۱/۱٦
بافندگی کرامتی	۷٦۸	نخ اکریلیک ۲/۲٤
بافندگی دبلنیت	۳۵٦۰۰	نخ پلیستر پنبه ۱/٤۵
بافندگی‌روستای‌قهرود	۲۵۵۸۲۰	نخ پلیستر پنبه ۱/٤۵
بافندگی رز	۱۹۸٤	نخ اکریلیک ۲/۲٤ نخ پشم ۱/۱٦
بافندگی‌حقیقت	۱٦۲۰	نخ اکریلیک ۲/۲٤
،، استارلایت	۲۰۰۰۰	،، پلیستر پنبه ۱/٤۵
،، عدل	۱۳٦۸	نخ اکریلیک ۲/۱۸
،، آزادی	۱۰۰۰	نخ پشم ۱/۱٦
،، ریورسی	۸۰۰۰	نخ اکریلیک ۱/٤۰
،، ،، درایه	۸۰۰۰	نخ پشم ۱/۱٦
،، ،، اختر	۱۳٦۹	نخ اکریلیک ۲/۲٤
،، ،، کاشان	۸۷۵۰	الیاف ویسکوز ۱/۵ - ۳۸
،، ،، سیکلباف یزد	۲۵۰۰۰	نخ اکریلیک ۱/٤۰
،، ،، دوزدوزانی	٦٤۰۰	نخ پلیستر پنبه ۱/٤۵
،، ،، مارلیک	۷۰۰	نخ اکریلیک۱/۱۵
،، ،، آبنوس	۱۹۷٦	نخ اکریلیک۲/۱۸
،، ،، امیدباف	۲۵۰۰	،، پلیستر پنبه ۱/٤۵
،، ،، حسین‌دانشی	۲۰۰۰	،، پلیستر پنبه ۱/٤۵
،، ،، اسدی	۲۵۰۰	،، پلیستر پنبه ۱/٤۵
،، ،، فضل‌اله مهنام	۳۵۰۰۰	،، پلیستر پنبه ۱/٤۵
،، ،، نیلفروشان	٤۰۰۰	،، پلیستر پنبه ۱/٤۵
،، ،، حسن‌زاده‌تبریزی	٤۰۰۰	،، پلیستر پنبه ۱/٤۵
،، ،، اسپرت‌آرش	٦٦۸۲	،، پلیستر پنبه ۱/٤۵
،، ،، نجم	۱٤۱٤۷	نخ اکریلیک ۲/۲٤
،، ،، یزدخواستی	۱۳۵۰۰	،، پلیستر پنبه ۱/٤۵
،، ،، آزرم	۱۳۰۰	نخ‌پشم ۱/۱٦ نخ اکریلیک ۱/۱۵
،، ،، بی ام	۱۲۱٦	نخ اکریلیک ۲/۱۸
،، ،، مایرتکس	۵۰۰۰	،، پلیستر پنبه ۱/٤۵
لیون	۵۹۸۸	نخ اکریلیک ۲/۲٤ - ۲/۱۸
،، ،، بخشی	۳۸۰	نخ اکریلیک ۲/۱۸
،، ،، منتظرصاحب	۱۰۲٦	نخ اکریلیک ۲/۲٤
،، ،، نوبل	۱۲۰۰	نخ‌پشم ۱/۱٦
بافندگی‌سعید	۸۰۰	نخ‌پشم ۱/۱٦
،، ،، نازباف	۱۰۰۰	نخ‌پشم ۱/۱٦
،، ،، دانش	۳۵۱۰	نخ اکریلیک ۱/۳٦
بافندگی بلبلی	٦۷۵	نخ اکریلیک ۲/۲٤
بافندگی محمدی	۲٦٦	نخ اکریلیک ۲/۱۸
بافندگی نیک‌طبع	۳۵۰۰	نخ‌پلیستر پنبه ۱/٤۵
بافندگی گیلان‌نیت	۵۰۰۰	نخ اکریلیک ۱/٦٤ نخ‌پلیستر پنبه ۱/٤۵
بافندگی افشین	۱۳۸٦	نخ اکریلیک ۲/۲٤
بافندگی زنبق	۳۰۰	نخ اکریلیک ۱/۱۵
بافندگی دشتی	۱۵۰۰	نخ اکریلیک ۱/۱۵
بافندگی لاله‌بافت	۷۰۰۰	نخ‌پلیستر پنبه ۱/٤۵
بافندگی پاله	۳۳۹۰	نخ اکریلیک ۱/۱۵ نخ پشم ۱/۱٦
بافندگی کاپری	۱۷۰۰	نخ اکریلیک ۱/۱۵ نخ پشم ۱/۱٦
بافندگی رلیفنیت	٤۰۰۰	نخ پلیسترپنبه ۱/٤۵
بافندگی جلادتی	٦۰۸	نخ اکریلیک۲/۱۸
بافندگی اطلس‌بافت	۷۰۰۰۰	الیاف ویسکوز ۱/۵ - ۳۸
،،تعاونی نخ‌وعلافبندی	۳۱۳۹۲۰(دوک)	نخ خیاطی ٦۲/۳
بارچنباقی‌آذربایجان	٤۳۳۰	الیاف ویسکوز ۱/۵ - ۳۸
ناهیداصفهان	٦۲٤۰	الیاف ویسکوز ۱/۵ - ۳۸
پتوی گل‌ایران	۸۰۰	الیاف ویسکوز ۱/۵ - ۳۸
شرکت یزدبافت	۱۵۰۰۰	الیاف ویسکوز ۱/۵ - ۳۸
شرکت سوسن	۲۵۰۰۰	الیاف ویسکوز ۱/۵ - ۳۸
نساجی غرب	۲۵۰۰۰	الیاف ویسکوز ۱/۵ - ۳۸
نخ متریک	۲۰۰۰	الیاف ویسکوز ۱/۵ - ۳۸
تریکوراد	۱۲۵۸	نخ اکریلیک ۲/۲٤
هیدروفیل گرگان	۱۰۵۰۰	الیاف ویسکوز ۱/۵ - ۳۸
خام بافت	۲۰۰۰	الیاف ویسکوز ۱/۵ - ۳۸
نساجی تبریز	۳۵۰۰۰	الیاف ویسکوز ۷۳- ۸ و ۱۰۲- ۱۵
هیدروفیل کیمیا	۲۹۹۰۰	الیاف ویسکوز ۱/۵ - ۳۸
مهگرد	۲۵۰۰۰	الیاف ویسکوز ۱/۵ - ۳۸
بافندگی نمازی	۱۳۳۲	نخ اکریلیک ۲/۲٤

روابط‌عمومی‌مرکزتهیه وتوزیع منسوجات

بسمه تعالی

شرکت تعاونی تهیه وتوزیع گوشت شیراز و حومه

آگهی مزایده

شرکت تعاونی تهیه و توزیع گوشت شیراز و حومه درنظر دارد جگر دل و قلوه و کله‌پاچه حاصل از کشتار روزانه خود را از طریق مزایده ازتاریخ ۱۳٦۱/۹/۱ بمدت ۳ ماه بفروش رساند علاقمندان بشرکت در مزایده باید مبلغ دو میلیون ریال را برای جگردل و قلوه و مبلغ یک میلیون ریال را برای کله و پاچه بعنوان سپرده بحساب شماره ۵٤۸۵ شرکت نزد بانک صادرات شعبه ٦۱/۸/۲۹ بدفتر شرکت واقع درخیابان شهید محمد منتظری اول کوچه نصریه طبقه چهارم آزمایشگاه دکتر قوامی تحویل و رسید دریافت نمایند کلیه پیشنهادات رسیده برای جگر در ساعت ۵ بعدازظهر روزشنبه ۱۳٦۱/۸/۲۹ و برای کله‌پاچه در ساعت ۵ بعدازظهر روز یکشنبه ٦۱/۸/۳۰ درحضور پیشنهاددهندگان باز و قرائت خواهد شد و حضور پیشنهاددهندگان درجلسه مزایده درتاریخ و ساعت معین که درمحل دفتر شرکت تشکیل میشود الزامی است و درهمان جلسه برنده مزایده تعیین و اعلام و بلافاصله قرار داد با نام برده در دفاتر رسمی تنظیم مینماید که درصورت عدم اجرا یا فسخ قرار داد سپرده فوق بنفع شرکت ضبط خواهد شد هزینه انتشاراین آگهی بعهده‌برنده مزایده است و شرکت در رد و یا قبول یک یا کلیه پیشنهادات مجاز خواهد بود.

شرکت تعاونی تهیه و توزیع گوشت شیراز و حومه

بسمه تعالی

آگهی مناقصه

شرکت مخابرات ایران درنظر دارد پروژه‌ای بامشخصات زیررابه مناقصه بگذارد.

مبلغ برآورد: ۵۲۸۰۲۳۷۱ ریال پنجاه و دومیلیون هشتصد و دوهزاروسیصد و هفتاد ویک ریال.

موضوع: احداث محوطه سازی ودیوارکشی ودو واحد سازمانی ومرکز مخابرات دره شهرایلام

محل کار: دره شهر ایلام

ازکلیه شرکتهای پیمانکاری داوطلب مناقصه فوق که بوسیله دفاتر برنامه وبودجه استانها درگروه ۲ رشته ابنیه تعیین صلاحیت شده‌اند تقاضا میشود درصورتیکه مایل به انجام کارفوق میباشند حداکثر ظرف مدت ۷ روز اداری کتباً موافقت خودرابه اداره کل طرح ونظارت ساختمان اطاق ۱٤۲۲- واقع درخیابان دکترشریعتی ساختمان شماره دوشرکت مخابرات اعلام فرمایند.

۲۳۰۱٦م / الف

اداره کل طرح ونظارت ساختمان

بسما... الرحمن الرحیم

اطلاعیه

۲۲۹۰۱ م- الف

ساکنان محدوده زیر که لوله کشی داخلی آنها به تائید رسیده و انشعاب گاز آنها نصب شده باشد. میتوانند از تاریخ ٦۱/۸/۱۵ جهت اخذ اشتراک روزهای شنبه الی چهارشنبه از ساعت ۷/۳۰ الی ۱۲ با در دست داشتن مدارک زیر به امور مشترکین گاز تهران واقع در میدان ۷ تیر شمال مسجد الجواد مراجعه نمایند.

۱- اصل سند مالکیت که مالک برای آن تقاضای اشتراک دارد.

۲- فتوکپی واصل شناسنامه مالک.

۳- در صورت مراجعه مستاجر و کالتنامه رسمی از طرف مالک ضروری است.

٤- فتوکپی برگ نوسازی سال ٦۰ که زیر بنای ساختمان در آن قید شده باشد. (در مورد مجموعه آپارتمانی مشترک میبایستی علاوه بر برگ نوسازی کل آپارتمانها پایان نامه ساختمان و یا برگ تفکیکی که زیر بنای کل ساختمان را بطور دقیق معلوم نماید، همراه داشته باشند).

۵- واحد های تجاری اصل و فتوکپی جواز کسب و اجارنامه رسمی را باید همراه داشته باشند.

٦- در مورد متقاضیانیکه لوله کشی داخلی آنها توسط شرکتهائی که قبلاً تائیدیه حسن انجام کار داده‌اند و قسمت بازرسی کار آنها را تائید کرده باشد. ارائه دو نسخه گواهینامه و نقشه لوله‌کشی ضروری است.

امور مشترکین و فروش گاز منطقه تهران

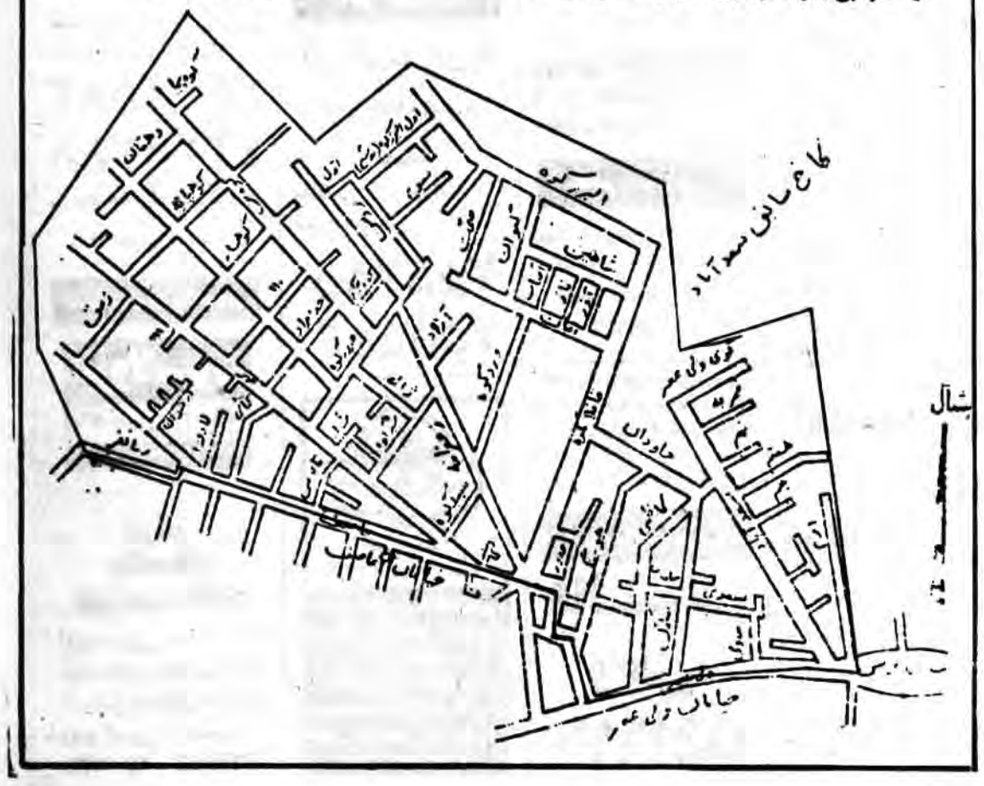

بسمه تعالی ۲۲٦۵٤/م-الف

آگهی استخدام

مهندسین مشاور مشانیز برای تکمیل کادر فنی خود جهت خدمت در استانهای فارس- گیلان- خوزستان- یزد واصفهان افراد مشروحه زیر را به همکاری دعوت مینماید.

۱- مهندس برق و ساختمان با حداقل سه سال سابقه کار مفید.

۲- تکنیسین برق و ساختمان با حداقل سه سال سابقه کار مفید.

واجدین شرائط حداکثر ظرف یکهفته از تاریخ نشر آگهی در وقت اداری با در دست داشتن فتوکپی آخرین مدرک تحصیلی و یک قطعه عکس ٦×٤ بمنظور تکمیل فرم درخواست استخدام به آدرس: تهران- خیابان ولیعصر- بالاتر از میدان ونک- خیابان بیژن- روبروی هتل هما- اداره کارکنان شرکت مراجعه فرمایند.

بسمه تعالی ۲۲٦۵٤ م-الف

آگهی استخدام

مهندسین مشاور مشانیر برای تکمیل کادر فنی خود جهت خدمت در شهرستان اصفهان افراد مشروحه زیر را به همکاری دعوت مینماید.

۱- مهندس برق یا مکانیک یا ساختمان با حداقل ده سال سابقه کار مفید جهت سرپرستی کارگاه نیروگاه بزرگ اصفهان.

۲-مهندس مکانیک با حداقل ده سال سابقه کار مفید بعنوان کارشناس ارشد کارگاه.

واجدین شرائط حداکثر ظرف یکهفته از تاریخ نشر آگهی در وقت اداری با در دست داشتن فتوکپی آخرین مدرک تحصیلی و یک قطعه عکس ٦×٤ بمنظور تکمیل فرم درخواست استخدام به آدرس: تهران- خیابان ولیعصر- بالاتر از میدان ونک- خیابان بیژن- روبروی هتل هما- اداره کارکنان شرکت مراجعه فرمایند.

اطلاعیه هیئت سرپرستی کمیته امور صنفی (امور اتحادیه‌ها)

به پیروی از فتوای تاریخ ساز حضرت امام خمینی مدظله‌العالی رهبر کبیر انقلاب اسلامی و فرماندهی کل قوا مفتخرا باطلاع اصناف تهران میرساند کسانیکه آمادگی اعزام به جبهه‌های نبرد حق علیه باطل را دارند به اتحادیه‌های مربوطه مراجعه و نامنویسی نمایند تا ترتیب اعزام به جبهه از طریق مقامات مسئول داده شود.

هیئت سرپرستی کمیته امور صنفی تهران

آگهی مزایده فروش

شرکت سهامی خاص خدمات اتومبیل سلپیک ایران

در نظر دارد یکدستگاه مینی‌بوس ۳۰۹ مدل ۱۳۵۹ شانزده نفر و همچنین یکدستگاه کارواش آلمانی را از طریق مزایده کتبی بفروش برساند طالبین می‌توانند برای بازدید و اطلاع از سایر شرایط فروش و تقدیم پیشنهادات از روز ٦۱/۸/۲۲ لغایت ٦۱/۸/۲۵ همه روزه از ساعت ۸ صبح الی ۱۲ به محل شرکت واقع در کیلومتر ۷ جاده مخصوص تهران کرج مراجعه نمایند.

امام جمعه موقت تهران خواستار شرکت فعال علماء و ملت در انتخابات مجلس خبرگان شد

سرویس سیاسی جمهوری اسلامی- نماز عبادی، سیاسی جمعه دیروز تهران همچون هفته‌های گذشته با شرکت انبوه میلیونی نمازگزاران و به امامت حجت‌الاسلام والمسلمین امامی کاشانی، رئیس دیوان عدالت اداری وامام جمعه موقت در میعادگاه همیشگی عاشقان!... دانشگاه تهران و خیابانهای اطراف آن برگزار شد.

● سخنان نماینده مردم طبس و فردوس

بگزارش خبرنگاران ما، در مراسم نماز جمعه دیروز تهران که جمعی از خانواده‌های معظم شهدا،جانبازان عزیز انقلاب اسلامی شرکت داشتند، پس از تلاوت آیاتی چند از کلام‌ا... مجید حجت‌الاسلام فردوسی‌پور نماینده مردم طبس و فردوس در مجلس شورای اسلامی بعنوان سخنران پیش از خطبه‌ها به ایراد سخنرانی پرداخت.

وی ابتدا با اشاره به آیاتی از قرآن مجید در مورد جهاد در راه خدا و صمن اظهار این مطلب که زندگی انسان سراسر نبرد و مبارزه است، اظهار داشت: انسان از زمان تولد تا مرگ در این دنیا مشغول نبرد و مبارزه است و این جنگ سه قسم است. جنگ انسان با خودش که نامش اخلاق و فضیلت است و قسم دوم جنگ انسان با انسان که نامش سیاست است وجنگ سوم جنگ انسان با طبیعت که اسمش علم و صنعت است.

● مراحل جنگ انسان

ناطق در تشریح سه مرحله جنگ انسان در زندگی گفت: از کشاورز گرفته تا دانشمندان ومتفکران با طبیعت به اشکال مختلف مبارزه می‌کنند. هر چه جنگ انسان با طبیعت بیشتر شود، علم و صنعت ترقی می‌کند در قسم دوم جنگ انسان با انسان است که نامش سیاست می‌باشد در این حالت ممکن است انسانی با انسان دیگر، محله‌ای با محله دیگر، شهری با شهر دیگر و کشوری با کشور دیگر بجنگد. همچنانکه امروز سیاست دنیا در مقابل انقلاب اسلامی ایران به جنگ برخاسته وابرقدرتها نیز صدام خائن، را وادار به جنگ با ایران نموده‌اند. و براساس رهنمود قرآن کسانیکه در راه خدا واسلام مبارزه می‌کنند پیروزند، این جنگ نشان داد که پیروزی حتمی با رزمندگان اسلام است و آنها در آینده نزدیکی به کربلا و نجف خواهند رفت و پس از زیارت مرقد مطهر امام علی (ع) و امام حسین (ع) به قدس خواهند رفت و به امامت امام خمینی در آنجا اقامه نماز خواهند کرد.

● خاطراتی از امام امت

وی در قسمت دیگری از سخنانش به بیان و یژگی‌هائی از زندگی امام امت پرداخت و ضمن آن گفت: امام تاکنون هر چه پیشگوئی کرده بوقوع پیوسته است. امام در سال ۴۲ در هنگام دستگیری در جواب شاه ماموری که می‌پرسد که پس یاوران شما کجا هستند، میفرماید که یاوران ما همین شیرخوارگان و کودکان هستند و آن کودکان امروز همین جوانان پاسدار و ایثارگرند. بگزارش خبرنگاران روزنامه جمهوری اسلامی ناطق افزود: امام در آنروزها می‌گوید شاه باید برود و وقتی الان هم اعلام می‌کند که صدام رفتنی است و راهی بجز انتحار ندارد، همانگونه که شما مردم شاه را از ایران بیرون کردید، نظام بعثی نیز بدست شما ملت و رزمندگان دلیر اسلام برودی از بین خواهد رفت و ملت ایران بیت‌المقدس را نیز آزاد خواهد کرد. نماینده مردم طبس و فردوس در ادامه سخنانش به قسم سوم جنگ انسان با خودش یعنی جنگ با تمایلات و هوای نفس پرداخت و بیان داشت: ما هر کدام ماموریم که با طاغوت مبارزه کنیم، اما طاغوت و شیطان منحصر به شاه، صدام و ریگان نیست و ما یک شیطان باطنی داریم که باید ابتدا با آن بجنگیم واگر در این نبرد پیروز شویم، میتوانیم در جنگ با انسان و طبیعت نیز غالب گردیم، آن کسانیکه در جبهه‌های جنگ از مال وجان خود می‌گذرند، در مکتب اخلاق و فضیلت خودشان را ساخته‌اند.

● زهد وتقوای امام

حجت‌الاسلام فردوسی‌پور سپس پیرامون زهد وتقوای امام امت اظهار داشت: امام امت این کوه استوار ثمره یک عمر مبارزه و جنگ با نفس اماره است. اگر اعلام می‌شود که امام در پانزده روز اول ماه محرم ملاقات ندارد، بخاطر این است که ایشان در این مدت مشغول مناجات وعزاداری است. امام هنگامی که در نجف بودند، شبی زیارتشان ترک نمی‌شد و هر شب زیارت جامعه می‌خواندند والان هم یقین دارم که در ایام محرم زیارت عاشورای امام ترک نمی‌شود. امام یک انسان خودساخته‌ای است که مانند کوه استوار ایستاده وامتی را این چنین رهبری می‌کند. جنگ با هوای نفس لازم است واگر این کارها نشود، اگر فردی رئیس جمهور هم شود مانند بنی‌صدر میشود و دیدید که حب دنیا او را بیچاره کرد واگر بظاهر مرجع تقلید هم باشد، چنانچه نفس مرکزی نداشته باشد برای براندازی نظام جمهوری اسلامی تصمیم می‌گیرد.

ناطق در پایان گفت: ما اگر می‌جنگیم بخاطر برافراشتن پرچم لااله‌الاالله و پرچم اسلام و اجرای قوانین قرآن است و نه برای کشور گشائی، ما مانند صدام و بعثیان عراق نیستیم ما پیرو امام حسین (ع) هستیم و یقین بدانید که در این راه پیروز خواهیم شد. بگزارش خبرنگاران سرویس سیاسی روزنامه جمهوری اسلامی پس از سخنان حجت‌الاسلام فردوسی‌پور، امت خدا جو و همیشه در صحنه حزب‌ا... با شعارهائی ضمن تشکر و قدردانی از ایثارگری و فداکاری رزمندگان دلاور اسلام، اراده قاطع خود را برای جنگ با رژیم بعثی صهیونیستی صدام تا پیروزی نهائی اعلام کردند. آنگاه حجت‌الاسلام والمسلمین امامی کاشانی، رئیس دیوان عدالت اداری وامام جمعه موقت تهران به ایراد خطبه‌های نماز پرداخت که متن کامل آن بشرح زیر از نظر خوانندگان عزیز می‌گذرد.

خطبهٔ اول

بسم‌الله الرحمن الرحیم

قال الله العظیم فی کتابه: **«ولد نصر کم الله فی مواطن کثیره و یوم حسین اذا عجبتکم کثرتکم».**

امروز مصادف با سالگرد شهادت حضرت علی بن الحسین زین‌العابدین (ع) است. در سال ۹۴ هجرت، در بیست و پنجم ماه محرم در سن ۵۷ سالگی به درجهٔ شهادت رسید شهادت امام چهارم علیه الصلوة و السلام را به آستان مبارک حضرت بقیةالله فی الارضین ارواحنا الفداه و جانشین به حق او امام بزرگوار و همهٔ مسلمین و انسانهای خدوست تسلیت عرض میکنم.

همانطوری که خاطر شریفتان استحضار دارد بحث شده در خطبهٔ اول نماز جمعه، اخلاق اسلامی است، در تشکیلات دولتی و نظام اجرائی جمهوری است.

● خودرأیی و اثرات آن در اجتماع

در خطبهٔ پیش همین آیهٔ شریفه را تلاوت کردم و بحث «عجب» را مطرح نمودم و عرض کردم یکی از شاخه‌های «عجب»، مسامحهٔ درامور است. و امروز به حول و قوهٔ خدای متعال بحثم این است: یکی از شاخهٔ دیگرش «خود رایی» است.

مثلاً شخصی مسلمان و معتقد و علاقمند است ولی یک حالت خودرأیی در کارهایش دارد. این حالت برای انقلاب خیلی مضر می‌باشد و در روایات ما چیزهائی است که نشان میدهد، چقدر خود رأیی بد است. و در اینجا دو حدیث میخوانم. اول عبدالله بن سنان مشرف شد به حضور امام صادق (ع). امام فرمود شما در آینده به مشکلات گرفتار می‌شوید، به شبهات می‌افتید، فکرتان تشتت و پراکندگی در اینکه هدایت کجاست، پیش خواهد آمد. عرض کرد چه کنیم؟ فرمود: دعای غریق را بخوانید. عرض کرد دعای غریق چیست؟ امام ششم فرمود: **بگو یا الله یا رحمن و یا رحیم، یا مقلب القلوب ثبت قلبی علی دینک».**

عبدالله بن سنان خواست که تکرار نماید که آیا خوب یاد گرفته است یا نه و تکرار کرد تا امام بفرماید خوب یاد گرفته‌ای، گفت «یا الله یا رحمن یا رحیم یا مقلب القلوب والابصار ثبت قلبی علی دینک». امام فرمود البته خدا مقلب القلوب هست و مقلب الابصار هم هست و گردش دلها بدست خداست و گردش چشمها بدست خداست و در این بحثی نیست «و لکن قل ما اقول» یعنی من که ابصار را نگفتم چرا از خودت اضافه کردی (با اینکه یک چیز درستی را اضافه کرده بود) ولی امام اعتراض نمود که چرا اضافه کردی؟ این برای آن است که اگر هر کسی به نظر خودش، چیزی درست آمد و اضافه کرد و کم کرد. خوب این نمیتواند یک فکر اسلامی آن طوری که از سرچشمه زلال و صاف بیرون آمده و سرچند فرسخی بدست تشنگان میرسد و باید بنوشند و سیراب شوند، آنچنان زلال وصاف باشد، اگر آشغال در آن بریزند، کثیف و مضر می‌شود. حدیث دوم از اسماعیل بن فضل است. می‌گوید شرفیاب شدم به محضر امام ششم (ع). عرض کردم این آیهٔ شریفهٔ «فسبح بحمد ربک قبل طلوع الشمس و قبل غروبها» (تسبیح کن توام با حمد خدا قبل از طلوع شمس و قبل از غروب شمس) معنایش چیست؟ فرمود: ده مرتبه قبل از طلوع خورشید و غروب خورشید بگوئید: **«لا اله الا الله وحده وحده، لاشریک له یحیی و یمیت و هو حی لایموت بیده الخیر وهو علی کل شیئی قدیر».**

اسماعیل بن فضل خواست بپیند که خوب یاد گرفته است یا نه و عبارت مذکور را گفت و به «یحیی و یمیت» که رسید گفت: «یحیی‌ویمیت و یمیت و یحیی»، امام فرمود تردیدی نیست که خدا یحیی و یمیت است و یمیت و یحیی است،هم زنده میکند و هم میمیراند، همه بدست خداست و لکن قل ما اقول لک (ولی آنی که من بتو می‌گویم بگو). یعنی آنیکه بعنوان قانون، بعنوان ضابطه در نظام جمهوری اسلامی به جامعه و کارکنان و کارگردانان داده می‌شود، دقیقا همان عمل شود، نه اینکه انسان بگوید من اینچنین تشخیصم بود و نه اینکه اگر یک معیار و یک ملاکی در اختیارش گذاشتند، دائره این ملاک را صیق کند یا دائرهاش راوسیع نماید یا بگوید من از این خوشم نمی‌آید یا خوشم می‌آید. این چیزها نه تنها در دوائر دولتی و تشکیلات اجرائی مسطورم است بلکه در تمام جامعه، خودرائی در تمام ابعاد زندگی ما، در بازار و در خیابان و در دوائر دولتی و در همه تشکیلات ما اگر بنا شود نفوذ کند و مسلمانهای خوب و انقلابی ما یک چنین حالتی پیدا کنند، ضربه میزنند.

اصل نظام را ضربه می‌زنند. آنهمه توده‌های وسیع بچه‌های جالبی که دارند با تعبد کامل و دقت کامل، بدون خودرائی عمل می‌کنند، کارآنها را هم مشوه میکند. و همه واحد را زیر سوال می‌آورد. گزارش خبرنگاران سرویس سیاسی روزنامه جمهوری اسلامی از دانشگاه تهران (محل برگزاری نماز جمعه) حاکیست که آنگاه امام جمعه موقت تهران اضافه کرد: می‌گوید خوب وقتیکه این کار و این اقدام و این سخن و این نوشته با معیار نخواند، با قانون نخواند، خوب پس چرا اینجور میکند، چرا این کار را کرد، چرا این جمله را گفت؟

این یک گناه کوچک فردی نیست. این یک گناه اجتماعی است که اول دامنش گسترده می‌شود و تمام افرادی که در این کادر و در این واحد صحیح عمل می‌کنند، همه را میگیرد. و بعد کم کم گسترده می‌شود، دولت را می‌گیرد و وزراء را میگیرد. یعنی آن بچه و آن فردی که این مطلب را دید نمی‌گوید که این فرد بود که این کار را کرد، چون این تشخیص را نمیدهد که آیا این کار را یک فرد خودرائی کرد. عقیده‌اش بود که الان باید داد بزند، عقیده‌اش بود که الان باید فحش بدهد، عقیده‌اش بود که الان باید سخن زشت به این بگوید؟ خوب این چه اعتقادی است؟ اگر که این یک کار شخصی و یک دکان بود که یک نفر انجام میداد، گرچه ضرر داشت، ولی وقتی که در یک تشکیلات اجرائی قرار گرفت و عمل کرد، تمام تشکیلات را زیرسوال این بچه میآورد. این دیگر تشخیص نمیدهد و فرق نمی‌گذارد که او مقصر نیست، این مقصر است. و البته این مطلب را امام ششم (ع) به اصحابش در یک حدیث مفصلی فرمود که:

«ان کنتم علی ورع و صدق الحدیث واداء الامانه» (اگر شما درست عمل کردید، صادق و خوب و دقیق بودید)، «قالوا هذا جعفری ویعرفنی ذلک» (میگویند ابن جعفری است، این به امام صادق مربوط است، این پای من حساب می‌شود می‌گویند عجب امام صادق جالب عمل میکند که این آدمی که منتسب به امام صادق است اینقدر دقیق است) ولی اگر چنین نبودید: «دخل علی عاره و بلائه» (عارش دامن مرا میگیرد) یعنی من زیر سوال می‌آیم، وزیر زیر سوال میاید پیش آن بچه، آن دیگر تشخیص نمیدهد، دولت زیر سوال می‌آید (یک دولت تلاشگر شبانه‌روزی)، مجلسی که دولت را انتخاب کرده است زیر سوال می‌آید (مجلسی که نفس نمی‌کشد و فکر نمیکند و هدف ندارد، مگر اینکه در راه اسلام و مستضعفان قدم بردارد) و شورای نگهبانی که خیلی دقیق و عمیق و اساسی، مسائل را بررسی می‌کند و با مجلس شورای اسلامی و یک معویی به دستگاههای اجرائی میدهند، مجلس شورای اسلامی را زیر سوال می‌آورد، شورای نگهبان را زیر سوال می‌آورد. اگر یک کاری که یک نفر انجام داد و به تشکیلات قضائی بستگی داشت، قوه قضائیه را زیر سئوال می‌آورد، شورای عالی قضائی را زیر سئوال می‌آورد. این بچه اینجور فکر میکند. خیلی دقیق است. خیلی آدم باید حساب کرده باشد در حرف زدنش. علاوه بر اینکه ضدانقلابیون و کسانی که مخالف با جمهوری اسلامی وانقلاب اسلامی هستند، از یک طرف میکوبند و سوژه می‌کنند و آنهائی هم که مسلمانند و معتقد به جمهوری اسلامی هستند و معتقد به انقلابند ولی یک چیزی شان (بقول معروف) می‌شود، آنها هم سوژه پیدا می‌کنند.

اصطلاحی که خدای متعال در قرآن کریم دارد میفرماید:

با وجودیکه مسلمان هم هستند ولی یک حبی از این گوساله در وجودشان هست، معتقد به جمهوری اسلامی هم هستند اما بدشان هم نمی‌آید اگر یک وقتی در خیابان پاریس راه میروند و در آن طرف پیاده رو هم مثلا بنی‌صدر و رجوی دارند راه میروند، به آن طرف پیاده رو بروند و یک سلام و علیکی هم بکنند و یک مصافحه‌ای هم با آنها بکنند. این گروه آدمها با اینکه مسلمان هم هستند، جمهوری اسلامی را هم قبول دارند ونظام و انقلاب اسلامی را هم قبول دارند ولی یک چنین حالتهائی را دارند، اینها هم سوژه پیدا می‌کنند. و آنوقت ببینید که این چقدر میتواند ضرر داشته باشد.

این است که امام صادق (ع) میفرماید: قل ماالقول لک من نگفتم یا مقلب القلوب والابصار توچرا ابصار رااضافه کردی، من نگفتم یحیی ویمیت ویمیت ویحیی هردورابا‌هم چرا توهردورابا‌هم گفتی گوش بده ببین چه چیز تصویب میشود وچه چیز دراختیارت گذاشته میشود گاهی یک نفرفکر می‌کند که مثلاً من با این شخص تندبرخوردکنم وسخنی بگویم که اورانارا‌حت کنم، خوب این باید ببیند که درجمهوری اسلامی اصلاً این قبیل کارها وجود دارد؟ امام عزیز مافرمودند کم «قاتل» خوب قاتل کیفرش چیست؟ آن چیزی که درفقه اسلامی است ولی حالا که اعدام میشود آیا باید یک سخن رشت هم به او گفت؟ حالا چه رسد به اینکه در مسائل عادی ومتعارف زندگی باشد. اینها را با جمهوری اسلامی حساب میکنند ودرهر اداره، نهاد انقلابی ودرهرتشکیلاتی اگربنده یک جمله‌ای گفتم. درتلفن یاشفاهی و یانوشتم که تند بود نمی‌گویند که من گفتم بنده رایه عنوانی که یک فردی هستم و دراین نظام دارم خدمت می‌کنم منتصب می‌کند مگر افرادی که تحلیل می‌دانند مگرافرادی که حوب مسائل رامی‌فهمند وفرق می‌گذارند می‌گویند این مرد این کاررا کرد ولی نظام که اینطور نیست اما آن بچه‌ای که هنوز تحلیل ندارد درک نمی‌کند. مخالفین وکسانی هم که «اشربوا فی قلوبهم» وسیله‌ای پیدا می‌کنند ولذا دقت خیلی لازم است، البته من عرض کردم این مسئله منحصر به تشکیلات اجرائی دولتی ونهادهای انقلابی نیست، این درتمام ابعاد ماست مثلاً یکی ازمسائلی که موجب خورده گرفتن برجمهوری اسلامی میشود این تبعیض است. این تبعیض راچه کسی قائل میشود یکی ازاشخاص خود رأی البته گاهی ممکن است جنبه‌های نعسانی دیگری هم اضافه بشود آنراکاربندارم فکر می‌کند می‌گوید این رامن بگویم بدنیست این راه رامن بروم بدنیست ، این چیز رامن به این بدهم بدنیست بعدوقتی که این اقدام راکرد واین تبعیض راقائل شد وبعد گفت چطور من نشد توشد چطور این نوشته‌ای که باید به من بدهند به تو دادند به من نداندند، چطور این چیزی که باید بدهند،به تو دادند به من نداندند، چطور این مسافرتی که باید بشود برای تو شد برای من نشد، این به جمهوری اسلامی ضربه می‌زند.

● جنود عقل و جنود جهل

به گزارش خبرنگاران روزنامه جمهوری اسلامی سپس امام جمعه موقت تهران اضافه کرد: اینها یک خطراتی است که ریشه‌اش عُجبْ است. البته

بقیه در صفحه۱۱

بسمه تعالی

استقلال فرهنگی پایه و اساس کشوری آزاد و مستقل است «امام خمینی»

جمهوری اسلامی ایران
دانشگاه بوعلی سینا

آگهی استخدام رسمی

دانشگاه بوعلی سینا همدان طبق مفاد قانون استخدام کشوری تعداد ۱۲۵ نفر را از طریق امتحان و مصاحبه بشرح زیر استخدام مینماید:

ردیف	عنوان طبقه شغل	تعدادموردنیاز	شرایط احرازشغل	گروه شغلی
۱	پرستار ۳	۶	دارابودن دانشنامه فوق‌لیسانس یالیسانس یامعادل‌لیسانس پرستاری	۷
۲	ماما ۳	۴	دارابودن دانشنامه لیسانس دررشته مامائی	۷
۳	کارشناس‌آزمایشگاه۱	۶	دارابودن‌دانشنامه‌لیسانس دررشته علوم آزمایشگاهی‌ویالیسانس‌دررشته علوم پایه‌یابهداشت مدارس وگذراندن حداقل‌دورصعماهه اختصاصی یا کارآموزی دریک آزمایشگاه آموزشی	۷
۴	کارشناس‌آزمایشگاه۱	۱	دارابودن دانشنامه لیسانس دررشته‌شیمی وگذراندن حداقل‌دورصعماهه اختصاصی یاکارآموزی دریک آزمایشگاه آموزشی	۷
۵	کارشناس‌رادیولوژی۱	۱	دارابودن دانشنامه لیسانس دررشته رادیولوژی	۷
۶	پرستار ۱	۵	دارابودن گواهینامه پایان‌تحصیلات فوق دیپلم یادیپلم‌عالی‌پرستاری	۵
۷	ماما ۱	۳	دارابودن گواهینامه پایان‌تحصیلات فوق‌دیپلم یادیپلم‌عالی مامائی	۵
۸	تکنسین‌آزمایشگاه۱(ادیومتری -اپتومتری-آزمایشگاهی)	۱۵	دارابودن مدرک‌فوق‌دیپلم‌آزمایشگاهی(تکنسین)یا آسیستان فنی، پزشکی	۵
۹	تکنسین‌رادیولوژی۱	۱	دارابودن گواهینامه پایان تحصیلات فوق دیپلم رادیولوژی	۵
۱۰	تکنسین‌موردارولی۱	۱	دارابودن گواهینامه پایان تحصیلات فوق دیپلم دررشته داروسازی	۵
۱۱۰	تکنسین‌اطاق‌عمل۱	۷	دارابودن مدرک‌پایان‌تحصیلات‌متوسطه دررشته ریاضی یا طبیعی وطی دوره آموزشی یاکارآموزی درزمینه مربوط	۴
۱۲۰۰	کمک‌تکنسین‌رادیولوژی۲	۲	دارابودن مدرک دیپلم‌کامل‌متوسطه‌وطی‌دوره آموزشی درزمینه‌مربوط	۴
۱۳۰۰	کمک‌تکنسین‌موردارولی۲	۴	دارابودن مدرک دیپلم‌کامل متوسطه وطی یک دورمحداقل سعاعه آموزشی	۴
۱۴۰۰	کمک‌تکنسین‌آزمایشگاه۳	۴	دارابودن مدرک دیپلم کامل متوسطه‌وطی دوره آموزشی یاکارآموزی درزمینه مربوط	۴
۱۵۰۰	بهیار ۱	۴۵	دارابودن مدرک پایان تحصیلات دوره اول متوسطه‌وطی دوره آموزشی دو ساله بهیاری درموسسات آموزشی رسمی	۴
۱۶۰۰	کمک بهیار ۲	۱۵	دارابودن مدرک تحصیلات پایان‌دوره‌اول متوسطه وطی‌دوره آموزشی‌درزمینه مربوط	۳
۱۷۰۰	کمک بهیار ۲	۵	دارابودن مدرک تحصیلات پایان دوره‌ابتدائی وطی‌دوره‌آموزشی درزمینه مربوط	۲

● داوطلبانی میتوانند برای این شغل ثبت نام نمایند که دارای گواهی مبنی بر طی دوره آموزشی یا کارآموزی مندرج در شرایط احراز شغل مذکور بوده و یا دارای سوابق تجربی در زمینه کار با دستگاه اتوکلا و باشند و گواهی مربوط را به انضمام سایر مدارک ارسال دارند.

● ـ داوطلبان این مشاغل میبایستی دوره آموزشی یا کارآموزی مندرج در شرایط احراز مشاغل مذکور را قبلا گذرانیده و گواهی مربوط را همراه سایر مدارک ارسال دارند.

ـداوطلبان واجد شرایط (به استثنای کسانیکه در اثر رای کمیسیونهای پاکسازی و یا بازسازی نیروی انسانی اخراج یا آماده بخدمت شده‌اند) میتوانند برگ درخواست ذیل این آگهی را تکمیل نموده و با دو قطعه عکس ۴×۳ جدید و فتوکپی‌های شناسنامه، آخرین مدرک تحصیلی و برگ خاتمه خدمت وظیفه یا معافیت قانونی دائم بهمراه رسید بانکی مبنی بر پرداخت مبلغ ۴۰۰ ریال برای ردیفهای ۱ لغایت ۱۰ و ۳۵۰ ریال برای ردیفهای ۱۱ لغایت ۱۶ و ۱۵۰ ریال برای ردیف ۱۷ در یکی از شعب بانک ملی ایران به حساب شماره ۹۸۰ خزانه نزد بانک مرکزی ایران بعنوان «حساب حق ثبت نام داوطلبان استخدام» حداکثر تا ۱۰ روز بعد از انتشار این آگهی با پست سفارشی به نشانی: همدان، میدان دانشگاه، ساختمان دبیرخانه، اداره کل کارگزینی و رفاه ارسال دارند.

به مدارکی که فاقد رسید بانکی و یا دارای نقص باشند و یا بعدازمهلت مقرر به پست تحویل داده شود ترتیب اثر داده نخواهد شد (وجوه پرداختی و مدارک ارسالی بهیچوجه مسترد نمیشود).

پروانه ورود به جلسه امتحان یا مسابقه در تاریخ ۶۱/۹/۲۰ در محل یادشده فوق توزیع خواهد شد. تاریخ و محل امتحان یا مسابقه در پروانه مذکور قید گردیده است.

دانشگاه بوعلی سینا

برگ درخواست شغل از دانشگاه بوعلی سینا

نام خانوادگی: نام: نام پدر: شماره شناسنامه:

محل صدور: تاریخ تولد: آخرین مدرک و رشته تحصیلی:

وضع خدمت نظام وظیفه: داوطلب شغل(فقط یک شغل):

نشانی کامل:شهر خیابان: کوچه: شماره منزل:

تلفن: تاریخ تنظیم: امضاء داوطلب:

(لازم به توضیح است که فرم باید کاملا از هر نظر تکمیل شود)

بسمه تعالی

اداره کل راه و ترابری استان‌هرمزگان

آگهی دعوت‌شرکتهای پیمانکاری به مناقصه

اداره کل راه وترابری استان هرمزگان درنظر دارد پروژه‌هائی با مشخصات اصلی زیررا به مناقصه بگذارد:

۱- ساختمان راه فرعی رستاق- بندر مقام (قطعه یک) بطول ۵۰+ ۱۸

- کل مبلغ برآورد کار براساس فهرست بهای سال ۶۱ درحدود ۳۹۶۰۰۰۰۰۰

- محل انجام کار: کیلومتر ۱۱۰ جاده لنگه- گاوبندی

- مدت انجام کار: ۱۸ ماه

۲- ساختمان راه فرعی رستاق- بندر مقام (قطعه دوم) بطول ۲۲ کیلومتر

- کل مبلغ برآورد کار براساس فهرست بهای سال ۶۱ درحدود ۳۹۶۰۰۰۰۰۰

- محل انجام کار: کیلومتر ۱۱۰ جاده لنگه- گاوبندی

- مدت انجام کار: ۱۸ ماه

از شرکتهای پیمانکار داوطلب مناقصه فوق که حائز شرایط زیر باشند (برای هرقطعه بطور جداگانه) تقاضا میشود حداکثر ظرف ۱۰ روز اداری از تاریخ نشر آگهی برای دریافت فرمی که طی آن‌سئوالاتی درمورد وضع و مشخصات شرکت داوطلب مناقصه و شرکا و سهامداران آن مطرح است مراجعه نمایند فرم مذکور بایستی حداکثر ظرف مدت ۷ روز اداری تکمیل و عودت داده شود:

۱- شرکتهای داوطلب مناقصه بایستی کلیه شرایط مندرج در آئین‌نامه تشخیص صلاحیت شرکتهای پیمانکاری ساختمانی، تاسیساتی و تجهیزاتی مصوب جلسه مورخ ۱۳۶۰/۲/۳۰ هیئت وزیران را دارا بوده و از نظر سرمایه و سهامداران و هیئت مدیره در گروههای ٤ یا ۵ (بسته به میزان امتیاز) رشته تخصصی راهسازی و زیربنائی(سهویل) قرار داشته باشند.

۲- پرسشنامه و مدارک مربوط به استناد بند «ه» ماده ۷ آئین‌نامه مذکور توسط کمیته رسیدگی به صلاحیت شرکتها در اداره کل راه‌وترابری استان هرمزگان بررسی و شرکتهای واجد شرایط درمناقصه دعوت خواهند شد.

۳- ارسال فرم تکمیل شده مدارک آن هیچگونه تعهدی را برای دعوت شرکتهای متقاضی برای اداره کل راه وترابری استان هرمزگان ایجاد نمیکند.

محمدهادی کاشانچی
سرپرست اداره کل راه و ترابری استان هرمزگان

بسمه تعالی

آگهی مناقصه شماره۶۱/۰۱

نیروی دریائی جمهوری اسلامی ایران پایگاه دریائی بندرعباس ایزوگام پشت بام منازل واماکن خودرادرحدود ۵۰۰۰۰ مترمربع از طریق مناقصه انجام میماید. شرکتهای واجد شرایط که تمایل شرکت درمناقصه دارند میتوانند ازتاریخ انتشاراولین آگهی حداکثر تا ۱۰ روز جهت اخذ برگ شرایط ومشخصات معامله وکسب اطلاعات بیشتر وبازدید اماکن به دفتر مهندسی وتأسیسات پایگاه دریائی بندرعباس واقع درجاده اسکله مراجعه وپیشنهادات کتبی خودراتاساعت ۹۰۰ مورخه ۶۱/۹/۲ تحویل دفتر مهندسی نمایند.

ناوگان خلیج فارس ودریای عمان (مهندسی وتأسیسات)

بسمه تعالی

شرکت ملی نفت ایران- مناطق نفتخیز

آگهی مناقصه

شرکت ملی نفت ایران- مناطق نفتخیز درنظر دارد پروژه‌ای با مشخصات اصلی زیربمناقصه بگذارد.

کل مبلغ برآورد: -تقریباً درحدود ۵۰۰/۰۰۰/۰۰۰ ریال خواهد بود.

شرح مختصر کار: احداث و بهسازی جاده آسفالته درجه یک بین جاده چاه شماره ۱۳ تا تقاطع چهار راه بهبی حکیمه باکلیه پلها و سایر متعلقات طبق نقشه وشرح کار. طول جاده حدود ۲۲ کیلومتر خواهد بود.

قیر مورد نیاز جهت آسفالت توسط شرکت ملی نفت ایران تهیه ودرشیراز تحویل و قیمت آن به حساب پیمانکار منظور خواهد شد.

ملاک ارزیابی پیشنهاد نرخ: برمبنای واحد بهاء دفترچه سازمان برنامه وبودجه خواهد بود.

محل کار: ناحیه پازنان تاتقاطع چهارراه بهبی حکیمه درخوزستان.

کلیه شرکتهای پیمانکاری داوطلب مناقصه فوق که حائز شرایط زیرمی باشند. میتوانند حداکثر ظرف مدت ۱۵ روز ازتاریخ نشر این آگهی برای دریافت پرسشنامه به شرکت ملی نفت ایران مناطق نفتخیز واقع دراهواز- اداره مرکزی- اداره قراردادها طبقهٔ سوم اطاق ب ۳۳۰ مراجعه نمایند فرم مزبور باید حداکثر ظرف ۷ روز تکمیل وعودت داده شود.

۱- شرکتهای متقاضی بمنظور انجام عملیات موضوع کارفوق بثبت رسیده و کلیه سهامداران آن ضمن داشتن تخصصهای مورد نیاز شرکت مشروح دربند ٦ آگهی بطور تمام وقت درشرکت شاغل بوده با شرایط مندرج دربند ۳ (ه) و(و) آئین نامه تشخیص صلاحیت پیمانکاران مصوب جلسه ۶۰/۲/۳۰ هیئت وزیران منطبق باشد.

۲- شرکت با مدیران و شرکاءآن مشمول ممنوعیت مقرردراصل ۱٤۱ قانون اساسی جمهوری اسلامی ایران و قانون منع مداخله کارکنان دولت درمعاملات دولتی مصوب دیماه ۱۳۳۷ نباشند.

۳- اشخاصی که بنحوی ازانحاء دررابطه بااجرای اصل ٤۹ قانون اساسی جمهوری اسلامی ایران محکومیت یافته و هنوز دردوران مدت محرومیت که قانون تعیین کرده به سرمیبرند. درشرکت متقاضی دعوت سهامدارنباشند.

٤- شرکت متقاضی دعوت حداکثر یک کاردردست اجراداشته وبیش از ۵۰٪ مبلغ آنراانجام داده باشد و نیز درصورت انتخاب شدن برای دعوت به مناقصه بتواند موافقت کتبی دستگاه اجرائی مربوط را برای قبول کارجدید ارائه دهد.

۵- شرکت متقاضی دعوت به این مناقصه نباید همزمان درزمینهٔ کاردیگری که با استفاده ازآئین نامه جدید مصوب هیئت وزیران بمناقصه گذاری شده است تعیین صلاحیت و در مناقصه شرکت نموده باشد.

٦- تعداد سهامداران واعضا هیئت مدیره ومدیر عامل شرکت و میزان سهام و تجربه و تحصیلات آنان بر حسب مبلغ کارکه از آئین نامه مربوطه استخراج میشود باید مطابقت داشته باشد.

۷- سایر شرایط برابر ضوابط مقررات و آئین نامه جدید مصوب جلسه مورخ ۶۰/۲/۳۰ هیئت وزیران خواهد بودکه‌همراه فرم اخذ اطلاعات ازپیمانکار به داوطلبان خواهد شد.

۸- پرسشنامه و مدارک مربوطه توسط کمیته و یا کمیسیون رسیدگی بصلاحیت شرکتها بررسی و شرکتها واجد شرایط بمناقصه دعوت خواهند شد.

۹- ارسال فرم تکمیل شده و مدارک آن هیچ تعهدی رابرای دعوت شرکت متقاضی برای شرکت ملی نفت ایران مناطق نفتخیز ایجاد نمیکند.

شرکت ملی نفت ایران- مناطق نفتخیز
٦۷۹ م الف

«بسمه تعالی»

آگهی مناقصه شماره۶۱/۰۱

نیروی دریائی جمهوری اسلامی ایران پایگاه دریائی بندرعباس ایزوگام پشت بام منازل واماکن خودرادرحدود ۵۰۰۰۰ مترمربع ازطریق مناقصه انجام میماید. شرکتهای واجد شرایط که تمایل شرکت درمناقصه دارند میتوانند ازتاریخ انتشاراولین آگهی حداکثر تا ۱۰ روز جهت اخذ برگ شرایط ومشخصات معامله وکسب اطلاعات بیشتر وبازدید اماکن بدفتر مهندسی وتأسیسات پایگاه دریائی بندرعباس واقع درجاده اسکله مراجعه وپیشنهادات کتبی خودراتاساعت ۹۰۰ مورخه ۶۱/۹/۲ تحویل دفتر مهندسی نمایند.

پایگاه خلیج فارس ودریای عمان (مهندسی وتأسیسات)

بسمه تعالی

آگهی تغییرات درشرکت سهامی خاص ایران لند سرویسز بشماره ثبت ۵۳٤

بموجب صورتجلسه آقایان احمد دانشمند، ابراهیم مظفری، اکبر قائم مقامی وحسن قائم مقامی واحمد حکیمیان وحسن لب شکری وعلی رفیعی کلیه سهام خودرابشرکت واگذارو وجه آنرادریافت و از شرکت خارج گردیدند. سهام سهامداران شرکت بشرح زیراست:

۱- آقای محمدرضا قائم مقامی هشتادسهم
۲- آقای غلامرضا طهماسبی شصت سهم
۳- آقای پرویز شکرآمیر شصت سهم

رئیس اداره ثبت اسناد واملاک بندرعباس

بسمه تعالی

آگهی تغییرات درشرکت آبادان استیودورینگ بامسئولیت محدود بشماره ثبت ٦۰۸ بندرعباس

بموجب صورتجلسه مجمع عمومی فوق‌العاده مورخ ۱۳٦۱/۷/۲۷ تغییرات زیردرشرکت فوق انجام گردید.

۱- آقایان سیدجمیل هاشمی وعبدالحالق معرفی شلحه و عبداله مظرفی شلحه کلیه سهم‌الشرکه خود را بموجب سندرسمی شماره۳۳۰۰۲ تنظیمی دردفترخانه اسناد رسمی شماره۱۰ بندرعباس به آقایان زیرواگذاروصمن استعفاء ازسمت خویش ازشرکت خارج

هیات اقتصادی سیرالئون بمنظور خرید نفت وارد تهران شد

● جمهوری اسلامی ایران قادر است تمامی نیاز نفتی سیرالئون را تامین کند.

وزیر تجارت سیرالئون در راس یک هیات بلند پایه از مقامات این کشور پنج شنبه گذشته وارد تهران شد و در فرودگاه مهرآباد از سوی وزیر نفت و چند تن از مقامات وزارت امور خارجه و نفت مورد استقبال قرار گرفت.

آقای کامارا وزیر تجارت سیرالئون در مورد انگیزه این سفر گفت هیئت در این سفر عمدتاً امکان و چگونگی صدور نفت خام مورد نیاز سیرالئون را مورد بررسی قرار خواهد داد. در همین زمینه وزیر نفت کشورمان در گفتگوی جداگانه‌ای اظهار داشت جمهوری اسلامی ایران قادر است تمامی نیاز نفتی سیرالئون را تامین کرده و گامی جهت سازندگی اقتصاد این کشور آفریقائی بردارد. غرضی گفت: همانطور که آقای خامنه‌ای رئیس جمهوری کشورمان گفتند نفت باید در اختیار مستضعفان باشد و جمهوری اسلامی ایران با سابقه‌ای حدود ۹۰ سال در امر پالایش و پاداخایر عظیم میکوشد تا به کشورهای مستضعف از لحاظ متخصص کمک کند.

وزیر نفت افزود جمهوری اسلامی ایران به خاطر پرچمداری پشتیبانی از ملل مستضعف مصمم است تا با کمک به کشورهائی همچون سیرالئون آنها را از زیر نفوذ استعمار غرب آزاد نماید. وزیر نیرو و انرژی مشاور رئیس جمهور در امور خاورمیانه و رئیس بانک مرکزی وزیر تجارت سیرالئون را در این سفر همراهی میکنند.

یادآور میشود بدنبال سفر مرداد ماه گذشته مهندس عرضی به چند کشور آفریقائی جهت ایجاد و تحکیم مناسبات سیاسی اقتصادی این نخستین بار بعد از انقلاب است که یک هیات بلند پایه اقتصادی سیرالئون از ایران دیدن میکند.

توسط معاون امور شیلات وزارت کشاورزی:

برنامه ۵ ساله شیلات کشور اعلام شد

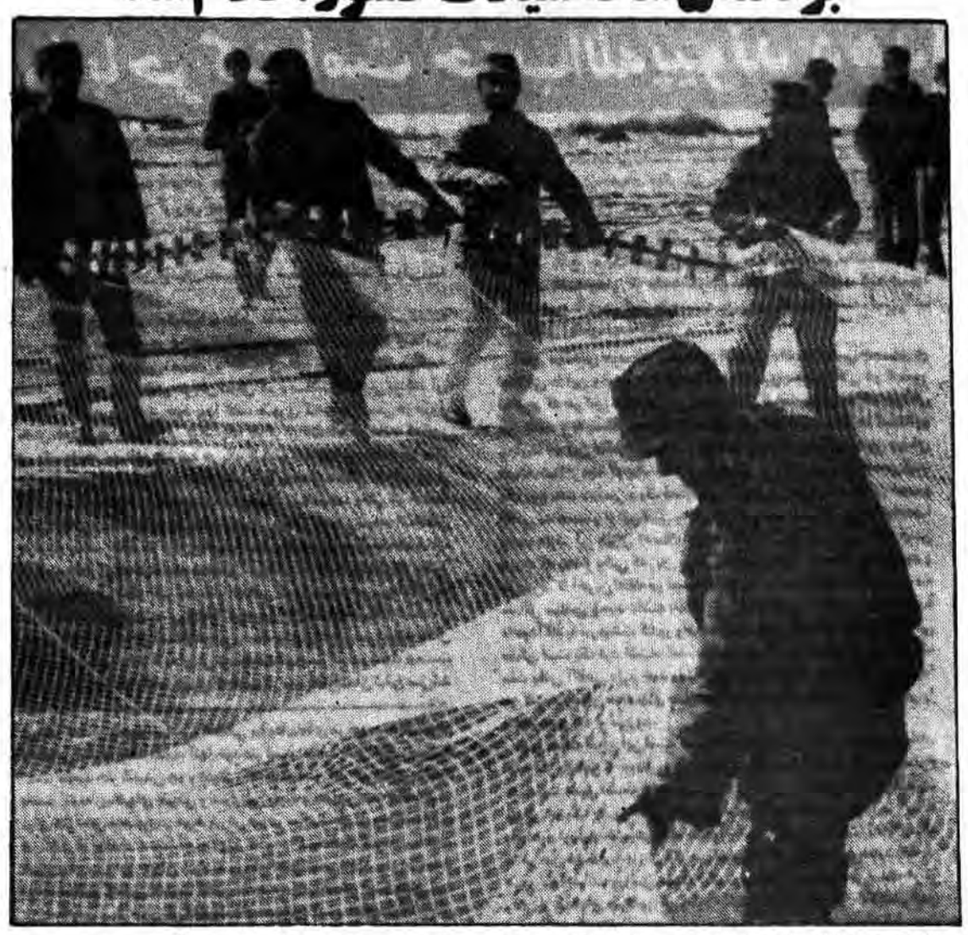

● بر طبق برنامه ۵ ساله تولید ماهی شیلات کشور از ۴۰ هزارتن به ۴۰۰ هزارتن در سال خواهد رسید.
● بودجه در نظر گرفته شده در این برنامه ۱۰۹ میلیارد ریال است که از این مقدار ۷۸ میلیارد ریال به بخش دولتی و ۳۱ میلیارد به بخش خصوصی اختصاص دارد.

گزارش خبرنگار اقتصادی ما، آقای میرمحمد صادقی معاون امور شیلات و آبزیان وزارت کشاورزی طی یک مصاحبه مطبوعاتی و رادیو تلویزیونی ضمن تشریح برنامه ۵ ساله شیلات کشور به سئوالات خبرنگاران پاسخ گفت. وی گفت: ما با تکیه بر تعاونیهای صیادی و ارائه بیشتر خدماتمان به آنها در این برنامه تلاش خواهیم کرد که تولید ماهی از دو حوزه فعالیت شیلات را از ۴۰ هزار تن در سال کنونی به ۴۰۰ هزار تن در سال برسانیم. معاون امور شیلات در زمینه بودجه تعیین شده در این برنامه پنج ساله افزود: کل بودجه در نظر گرفته شده در این برنامه ۱۰۹ میلیارد ریال خواهد بود که از این مقدار ۵۷ میلیارد آن به شیلات جنوب، ۱۰ میلیارد به شیلات شمال و ۱۰ میلیارد ریال به سرمایه گذاری در زمینه آبزیان آبهای داخلی اختصاص یافته است. همچنین از این بودجه ۳۱ میلیارد ریال نیز به سرمایه گذاری در بخش خصوصی تعیین شده است.

وی آنگاه ضمن تاکید بر مسأله آموزش و تحقیقات و نقش این مسأله در برنامه ریزی ۵ ساله که از سال ۱۳۶۲ تا ۱۳۶۶ خواهد بود گفت: ما معتقدیم که شیلات در امر تحقیقات بسیار ضعیف است و به این دلیل اعتباری به مبلغ ۲ میلیارد ریال جهت تحقیقات آموزشی در شیلات جنوب و همچنین ۳۲۲ میلیون ریال جهت تحقیقات در شیلات شمال اختصاص یافته است و براساس این برنامه سازمانهای تحقیقاتی شیلات و جنوب درهم ادغام خواهند شد تا در برنامه پنجساله یاد شده تحقیقات گسترده ای در جهت افزایش تولید و همچنین حفظ ذخائر دریاهای کشور صورت گیرد.

معاون امور شیلات و آبزیان در ارتباط با کمکهائی که جهت بهبود وضع صید سنتی و همچنین افزایش تولید پروتئین در سال جاری شده است گفت اخیراً کمیته خدمات صیادی جهت کمک رسانی بهتر به صیادان تشکیل شده است که به شیوه جهادی انجام وظیفه میکند و تاکنون علاوه بر کمکهای عادی ۶۴۰ دستگاه موتور به قیمت نازل در اختیار صیادان قرار داده است. همچنین حدود ۴ میلیون دلار لوازم مورد نیاز صیادان از قبیل تور و ابزار آلات دیگر سفارش داده شده است که تا پایان سال جاری توزیع خواهد شد.

متن کامل قطعنامه جلسه مشترک انجمن‌ها و شوراهای اسلامی کارخانجات

جلسه گردهمائی مشترک نمایندگان انجمن‌ها و شوراهای اسلامی کارخانجات مختلف تهران که به منظور بحث پیرامون پیش‌نویس قانون جدید کار روز چهارشنبه گذشته برگزار شد. در این جلسه نمایندگان برادران کارگر در رابطه با قانون جدید کار سخنانی ایراد کردند و همچنین معاون وزیر کار نیز پیرامون سخنان کارگران و پیش نویس جدید قانون کار سخنانی ایراد کرد. در پایان جلسه قطعنامه‌ای در ۱۳ ماده قرائت شد که با تکبیر حاضران تائید گردید. مشروح گزارش جلسه در روزنامه پیحشمه بچاپ رسیده است.

متن این قطعنامه بدین شرح است:

۱) انجمنها و شوراهای اسلامی اعتقاد راسخ خودرا به ولایت فقیه که بر دلها وقلبها حکومت میکند و جهان بشریت تا بدان دست نیابد همچنان مریض وروزبروز به مرگ مادی و معنوی خویش نزدیکتر میشود اعلام داشته و از تلاش شبانه روزی تمامی خدمتگزاران به اسلام و مسلمین اعم از مجلس شورای اسلامی و تمامی ارگانهای جوشیده از متن انقلاب اسلامی که سعی در تثبیت آن درداخل وصدور آنرا به جهان دارند قدردانی وسپاسگزاری نموده و آمادگی خودرا جهت هرنوع خدمت بیش از پیش با آنها اعلام میداریم.

۲) نظر به رهنمود رهبر عظیم‌الشان«جنگ» مسئله اصلی ماست ما انجمنهای شوراهای اسلامی کارخانجات ضمن شرکت فعال درجبهه‌های حق علیه باطل پشتیبانی خودراازرزمندگان غیوروسلحشور اعلام نموده و درسنگر تولید نیز تارهایی ازوابستگی اقتصادی ورسیدن به خودکفایی همچنان به مبارزه خودادامه خواهیم داد. و اعلام میداریم محاصره اقتصادی وسیاسی نتوانسته و نمی تواند کوچکترین خللی دراین راه مقدس وارد آورد.

۳) ما ضمن قدردانی از پشتیبانی مکرر برادرموسوی نخست وزیر ازانجمنها و شوراهای اسلامی این بازوان نیرومند دولت اعلام مینمائیم سنان گذشته در حراست از دستاوردهای انقلاب اسلامی و تلاش درراه رسیدن به خودکفایی صنعتی بیش ازپیش با دولت جمهوری اسلامی اعلام هرنوع همکاری نموده وازبرادر موسوی استدعا داریم با توجه به شرایط فعلی جامعه ترتیبی اتخاذ نمایند تابرادران و خواهران جریحه‌دار... از کار خانجات بحرم دفاع ازانقلاب اسلامی ودلسوزی برای آن اخراج نگردند و آنانکه مدتهاست اخراج شده وسرگردان میباشند تکلیفی برای آنان روشن فرمایند.

۴) از آنجا که ماهرروزدر کشورشاهد ابتکارات جدیدی بدست برادران متفکرمان درسطوح مختلف و واحدهای گوناگون میباشیم وروز بروز برتولیدات بلطف خداوند اضافه میگردد، انجمنها و شوراهای اسلامی کارخانجات ازدولت خدمتگزار انتظار دارند درفراهم آوردن امکانات مورد نیاز برای برادران خلاق ومبتکر جدیت بیشتری بخرج داده و از طرفی درجلوگیری شدید وبرخورد انقلابی با آنانکه محصولات و مایحتاج مردم رااحتکار میکنند لحظه‌ای درنگ ننمایند.

۵- آنانکه باکمکها وتحلیلهای مادی خویش سعی دارند صدام را وادار کنند درمقابل اسلام مقاومت نماید بدانند که دیگر صدام مرده است و حمایت آنان جز به نابودی خودشان نخواهد انجامید، لذا ما انجمنها وشوراهای اسلامی کارخانجات اعلام مینمائیم بیش ازاین خودراخوارودلیل نسازید که دست توانمند رزمندگان اسلام بزودی صدام وحامیانش رابرجای خودشان خواهد نشاند.

۶- همانگونه که امام عزیزمان فرمودند به کارگران وکشاورزان بگوئید اسلام حامی شماست. بنابر نه تنها سرنوشت خودرادراسلام جستجو می‌کنیم بلکه دنیای محرومان هم به همین انتظارهست .لذا قانون کاراسلامی بایستی مدافع محرومین ومظلومین ومانع ازاجحاف وستمگری نسبت به مستضعفان باشد.

۷- مامعتقدیم که چهارچوب قانون کارباید برمبنای اسلام فقاهتی باشد، لذا قانون کارباید بامشارکت ونظارت کسانیکه سالها درحجره‌های محقر خوداسلام سرشار ازارزشها راآموخته‌اند و در این راه عمری راسپری کرده‌اند وبخصوص بااستفاده ازنظرات شهید بهشتی نوشته شود تاالگویی باشد مانند دیگر قوانین اسلام برای جهانیان وهرحرکتی دراین مسیر مورد تایید ماست.

۸- ما اعتقاد داریم قانون اساسی که خونبهای هزاران شهید گلگون کفن میباشد وشرعی بودن واسلامیت آن توسط امام ومراجع عظام وعلمای اعلام واکثریت قاطع ملت مورد تایید قرار گرفته است باید سرلوحه برنامه کسانی قرارگیرد که دست اندرکاردوین وتکمیل قانون کاراسلامی میباشند.

۹- ما انجمنها وشوراهای اسلامی ازتدوین کنندگان قانون کاراسلامی میخواهیم که مسائلی ازقبیل بیمه، بیکاری، بازنشستگی وسایرموارد مطروحه درقانون اساسی رامحترم شمرده وقانون کاری تنظیم وارائه نمایند که آلت دست مغرضین ومترفین قرارنگیرد.

۱۰- ماهرگونه جوسازی برای اعمال نظراتی خاص درقانون کاراسلامی پیش ازتصویب مجلس وشورای نگهبان رامردود دانسته وتقاضا مینمائیم ازچنین شیوه‌هایی که منطبق با اسلام وجمهوری اسلامی نمیباشد قویاً خودداری شود.

۱۱- ما انجمنها وشوراهای اسلامی کارخانجات خواستاریم که کارگران درموارد مربوط به خود درتنظیم وتدوین قانون کاراسلامی شرکت مستقیم داشته وعلاوه برساده نویسی جهت درک همگان مانند دیگر قوانین کشور درجراید ورسانه‌های گروهی انتشاریابد.

۱۲- ما انجمنها و شوراهای اسلامی کارخانجات نظرات خود را در مورد قانون کاراخیراً ازانتشارازطریق کانون هماهنگی انجمنها وشوراهای اسلامی-خانه کارگر اعلام خواهیم داشت.

ماده۱۳- ما انجمنهاوشوراهای اسلامی کارخانجات ضمن اینکه بارها درکنگره‌ها، سمینارهاوجلسات کارگری تذکر داده‌ایم اینک ازصداوسیمای جمهوری اسلامی وجراید کشورمیخواهیم تاتوجه بیشتری به این قشر کارگر نموده وحتی‌الامکان بمیزان توجهی که به ورزش وغیره دارند به کارگران که بتعبیر امام امت مدیران جامعه انسانیت هستند توجه داشته باشند وازمسئولین ذیربط میخواهیم بهرطریقی که صلاح میدانند نسبت به این بی‌توجهیهای مکرر توضیح دهند.

تا پایان سالجاری

تولیدات انواع پودر لباسشوئی کارخانه پاک‌وش ساوه به ۱۰ تن در ساعت میرسد

براساس برنامه‌های زمان‌بندی شده تا اواخر سال جاری در هر ساعت ده هزار کیلو (۱۰۰۰۰) انواع پودر در کارخانه پاک وش ساوه تولید و به بازار عرضه خواهد شد.

همچنین در اجرای سیاست دولت مبنی بر رسیدن به مرز خودکفائی و براساس برنامه‌های تدوین شده ظرف چند روز آینده در کارخانه پاک وش ساوه روزانه دویست تن (۲۰۰) مایع ظرفشوئی و پودر ماشین لباسشوئی تولید و وارد بازار خواهد شد.

مدیرعامل کارخانه پاک وش شهر صنعتی ساوه در یک گفتگوی اختصاصی با خبرنگار خبرگزاری جمهوری اسلامی- مرکز اراک ضمن اعلام مطلب فوق گفت. متاسفانه قسمتهای تولید پودر ماشین لباسشوئی و مایع ظرفشوئی این کارخانه به دلایل کمبود جعبه مخصوص پودر و ظروف پلاستیکی مدتهاست راکد و بلااستفاده می‌باشد که انشاءالله با مذاکراتی که در این زمینه با کارخانجات کشور بعمل آمده طی چند روز آینده باتامین جعبه و ظروف پلاستیکی مورد نیاز این قسمتهای تولید کارخانه نیز راه‌اندازی میشود.

وی افزود با راه‌اندازی این دو خط تولید دراولین مرحله ساعتی ۶ تن پودر ماشین لباسشوئی و ۲۷۰۰ کیلو مایع ظرفشوئی در این کارخانه تولید و وارد بازار خواهد شد.

وی اضافه کرد طبق برنامه‌های زمان‌بندی شده تا پایان سالجاری این کارخانه ساعتی‌ده هزار کیلو (۱۰۰۰۰) انواع پودر تولید و به بازار عرضه خواهد کرد.

وی سپس در مورد تولیدات یکماه گذشته کارخانه پاک وش گفت. با تلاش و کوشش کارگران مؤمن و متخصصین متعهد طی این مدت دوهزار و دویست و پنجاه تن (۲۲۵۰) پودر لباسشوئی سبعد و شصت تن (۳۶۰) تن پودر فشرده و حدود پنجاه تن (۵۰) اسید سولفونیک و ایدولفور یک در این کارخانه تولید و به بازار عرضه شده است.

مدیرعامل کارخانه پاک وش ساوه با بیان این مطلب که این کارخانه با افزایش تولیدات خود و عرضه آن به بازار امیدوار است که بتواند همچنان که تاکنون به تعهداتش در برابر دولت جامعه عمل پوشانده از این پس نیز با تولید هرچه بیشتر درجهت استقلال و خودکفائی کشور گام بردارد گفت انشاءالله در آینده نزدیک انواع مواد پاک کننده مورد نیاز کشور توسط این کارخانه و دیگر کارخانجات پودرسازی کشور تامین و دردسترس مردم قرار خواهد گرفت.

وی درپایان در پاسخ این سئوال که این کارخانه درصورت تامین انواع مواد پاک کننده مورد نیاز کشور صادرات نیز خواهد داشت گفت: با توجه به میزان تولیدات چشمگیر این کارخانه درزمینه صادرات مذاکراتی با کشورهای خلیج فارس بعمل آمده که انشاءالله در آینده نزدیک بمنظور تامین ارز جهت خرید مواد اولیه از کشورهای خارجی مقدار قابل ملاحظه‌ای پودر به این کشورها صادر خواهد شد.

مشکلات کارگران مقیم شیخ‌نشینها و چگونگی ورود کالا توسط آنان بررسی شد

بمنظور بررسی مشکلات کارگران مقیم کشورهای عربی حوزه خلیج فارس و اجرای مصوبه جدید هیات دولت درزمینه وارد کردن کالا توسط آنان روزگذشته مهدی معین‌فر معاون وزارت کار و اموراجتماعی درراس هیاتی از مسئولین و کارشناسان گمرک ایران و وزارت کاروارد بوشهرشد. به گزارش خبرگزاری جمهوری اسلامی هیات مزبور پس از ورود به اتفاق استاندار بوشهر و چندتن از مسئولین استان ضمن بازدید از اداره گمرک، انبار کالاهای متروکه‌واسکله شماره ۴ بوشهر با گروهی از کارگران ایرانی مقیم شیخ‌نشین‌های خلیج فارس و ملوانان موتورلنجها پیرامون مسائل و خواستهایشان به گفتگوپرداختند. معاون وزارت کار همچنین روزگذشته درجلسه‌ای باحضور استاندار و دیگرمقامات مسئول استان نحوه اجرای تصویبنامه هیات دولت درمورد ورود تایک میلیون ریال کالا بوسیله کارگران ایرانی را مورد بحث و بررسی قرارداد.

وی دراین جلسه گفت‌دولت با این تصمیم علاوه برکمک به برادران کارگر دست صرافان را نیز کوتاه کرد و جلو ورود ارزقاچاق را به کشور گرفت. براساس این گزارش بموجب تصویبنامه هیات دولت کارگران ایرانی که بیش از ۶ماه درکشورهای عربی حوزه خلیج فارس اقامه دارند میتوانند به هنگام بازگشت به کشور حدود یک میلیون ریال کالای مجازوارد نمایند.

فعالیت اداره کل محیط زیست آذربایجانشرقی در مهرماه سال جاری

بگزارش رسیده اداره کل حفاظت محیط زیست آذربایجانشرقی فعالیت‌های مهرماه خود را بدین شرح اعلام کرد.

طبق این گزارش کارشناسان دایرهٔ امور محیط انسانی حفاظت محیط زیست آذربایجانشرقی در یکماه گذشته موقعیت مکانی و نحوه کارکرد ۵۳ واحد صنعتی و تولیدی را مورد بازدید و بررسی قرار داده اند که از این تعداد با احداث و بهره برداری ۴۹ واحد بشرط رعایت و اجرای ضوابط موافقت شده است.

همچنین در مهرماه گذشته بمنظور کنترل کارکرد تصفیه خانه های واحدهای مختلف صنعتی، تولید و مسکونی همچنین میزان آلودگی رودخانه ها ده سری نمونه برداری شده است. ماموران گارد محیط زیست نیز در کلیه مناطق حوزه استحفاظی آذربایجانشرقی از شکار و صید بی رویه قطع درختان جنگلی و حیف و میل دیگر منابع ملی و طبیعی جلوگیری بعمل آورده و در یکماه گذشته ۱۷۶ متخلف را با وسایل و آلات جرم بمراجع ذیصلاح تحویل داده اند.

اداره کل محیط زیست آذربایجانشرقی همچنین از صدور ۱۱۲۲ برگ انواع پروانه های شکار و صید و اخذ جرایم در مهرماه ۶۱ مبلغ ۲ میلیون و ۵۹۷ هزار و پانصد ریال درآمد داشته است.

وام کشاورزی

همدان

بانک کشاورزی استان همدان طی گزارشی اعلام داشت که در همه ماهه اول سالجاری در جهت انواع مصارف کشاورزی از سوی این بانک جمعاً مبلغ یک میلیارد و ۸۸۵ میلیون و ۳۴ هزار ریال وام در قالب طرحهای نظارت شده به کشاورزان استان همدان پرداخت شده است واین در حالیست که وامهای پرداختی نسبت به مدت مشابه در سال قبل ۲۷ درصد افزایش نشان میدهد و خصوصه بارز این وامها آن است که صد در صد پرداختهای شعب این بانک را وامهای نظارت شده تشکیل داده‌اند، همچنین در بخشی از این گزارش تصریح شده است که از وامهای پرداخت شده در ۷ ماهه اول سالجاری مبلغ ۵۴ میلیون و ۱۳۵ هزار ریال آن به منظور مصارف جاری کشاورزی، مبلغ ۷۶۳ میلیون و ۵۷۲ هزار ریال برای امور آبیاری، مبلغ ۲۵ میلیون و ۶۸۰ هزار ریال جهت امور باغداری، مبلغ ۴۳۷ میلیون ۹۵۱ هزار ریال به منظور ایجاد امور دامداری و دامپروری ، مبلغ ۳۷۱ میلیون و ۵۷۱ هزار ریال برای خرید تراکتور و لوازم ماشین آلات کشاورزی مبلغ ۶۷ میلیون و ۱۳۵ هزار ریال بمنظور ایجاد امور قالیبافی و صنایع دستی و مبلغ ۱۶۴ میلیون و ۹۹۰ هزار ریال جهت فعالیتهای اساسی و زیربنایی کشاورزی پرداخت گردیده و در این مدت ۷ هزار و ۲۴۴ نفر از کشاورزان استان همدان بمنظور اجرای ۹۳۳ طرح در سطح یکهزار و ۹۲۷ روستا از این وامها استفاده نموده‌اند.

خوزستان

بگزارش خبرگزاری‌جمهوری اسلامی شعب بانک کشاورزی در استان خوزستان طی نیمه اول سالجاری به تعداد ۶۸۹۲ نفر از کشاورزان این استان مبلغ یک میلیارد و دویست و پنجاه و یک میلیون ریال وام پرداخته است.

وامهای پرداختی نسبت به مدت مشابه سال قبل از لحاظ تعداد ۱۱ درصد و از لحاظ مبلغ ۷۹ درصد افزایش داشته است.

این وامها برای مصارف زیر پرداخت شده است.. ۱- ۳۰۱ میلیون ریال برای مصارف جاری کشاورزی
۲- ۹۶ میلیون ریال برای باغداری
۳- ۲۳۷ میلیون ریال برای دامداری و دامپروری
۴- ۱۰۸ میلیون ریال برای ایجاد تاسیسات روستائی
۵- ۱۶۹ میلیون ریال برای خرید تراکتور و ماشین آلات کشاورزی
۶- یک میلیون ریال برای امور قالیبافی
۷- ۳۳۹ میلیون ریال برای سایر مصارف کشاورزی و خدمات حرفه‌ای و فنی

ضمناً کشاورزان استان خوزستان طی مدت مورد بحث مبلغ یک میلیارد و ۴۷۹ میلیون ریال از بدهیهای خود را به بانک کشاورزی پرداخت نموده‌اند و وصولیهای بانک در این استان نسبت به مدت مشابه سال گذشته به میزان ۷۱ درصد افزایش یافته است.

تهران

بگزارش خبرگزاری جمهوری اسلامی شعب بانک کشاورزی در استان تهران طی شش ماهه اول سالجاری به ۸۷۰۶ نفر از کشاورزان مبلغ ۲ میلیارد و ۶۰۹ میلیون ریال وام برای انواع فعالیتهای کشاورزی پرداختنداند از وامهای پرداختی ۷۴۳ میلیون ریال برای مصارف جاری کشاورزی
۱۸۶ میلیون ریال برای آبیاری
۲۴۱ میلیون ریال برای باغداری
۱۰۸۶ میلیون ریال برای دامداری و دامپروری
۱۱۰ میلیون ریال برای مرغداری
۱۴۰ میلیون ریال برای ایجاد و تکمیل تاسیسات روستائی
۱۰۳ میلیون ریال برای خدمات حرفه‌ای و فنی وسایر فعالیتهای اساسی و زیر بنائی کشاورزی پرداخت شده است.

بر اساس این گزارش کشاورزان استان تهران طی مدت مورد بحث مبلغ یک میلیارد و ۶۸۹ میلیون ریال از بدهیهای خود را به بانک پرداخت کرده‌اند.

هشترود

بانک کشاورزی شعبه هشترود خلاصه فعالیتهای این بانک را از اول سال جاری تا پایان مهرماه ۱۳۶۱ بدین شرح اعلام کرد.

از اول سال جاری تا پایان مهرماه تعداد ۲۶۷۸ فقره وام جمعاً به مبلغ ۳۰۸/۴۰۷/۰۰۰ ریال با معرفی شوراهای اسلامی نمایندگی هیئت واگذاری زمین به تشخیص بانک برای مصارف هزینه‌های کاشت- داشت وبرداشت محصولات ۱۷۷/۸۰۵/۰۰۰ ریال برای ایجاد و نگهداری باغات مبلغ ۴۲۵۰۰۰۰ ریال و برای گاوداری و گوسفند داری به ترتیب مبلغ ۴۶۳۹۵۰۰۰ و ۳۹۱۶۰۰۰۰ ریال در زمینه خرید و تعمیر ماشین‌آلات کشاورزی پرداخت شده است. همچنین در زمینه تهیه خوراک دام و طیور مبلغ ۹۶۸۵۰۰۰ ریال و برای احداث و تعمیر ساختمان‌های روستائی ۸۸۰۰۰۰ ریال و صنایع دستی و روستائی ۱۶۴۰۰۰۰ ریال و برای مرغداری مبلغ ۴۰۰۰۰۰ ریال و برای حفر چاه و قنات ۲۲۰۵۶۰۰۰ ریال و در زمینه سایرامور کشاورزی حدود ۳۰۰۰۰۰ ریال در اختیار کشاورزان و روستائیان این منطقه گذاشته شده است.

لازم به توضیح است که از بین وامهای پرداخت شده ۵۴۰ فقره به مبلغ ۱۱۰۵۰۷۰۰۰ ریال به صورت نظارت شده پرداخت شده است.

ضمناً در خلال این مدت مبلغ ۴۶۲۳۴۹۳۷۸ ریال طلب دولت از روستائیان این منطقه وصول شده است.

اردبیل

فعالیت بانک کشاورزی بخش نیر از توابع اردبیل طی سه ماه گذشته

بانک کشاورزی بخش نیر از توابع اردبیل اعلام کرد طی سه ماه گذشته مبلغ ۶۱ میلیون و ۳۷۵ هزارریال وام در قالب طرحهای نظارت شده و انفرادی به منظور انواع مصارف کشاورزی به ۵۳۶ نفر از روستائیان در این بخش پرداخت شده است.

شادگان

کشاورزان بپاخاسته خوزستان با یاری بانک کشاورزی این استان فعالیتهای خود را برای افزایش هرچه بیشتر تولیدات کشاورزی ادامه میدهند در این رابطه بانک کشاورزی استان خوزستان فعالیت شعبه این بانک در شهرستان شادگان طی مهرماه سالجاری را به این شرح اعلام کرد: این شعبه طی مدت موردبحث به ۶۵ نفر از کشاورزان این شهرستان مبلغ ۱۴میلیون ریال وام بمنظور انواع مصارف کشاورزی پرداخت کرده است. از وامهای پرداختی مبلغ ۵میلیون ریال درقالب طرحهای نظارت شده به کشاورزان پرداخت شده است و ۱۸ نفر بمنظوراجرای ۱۴طرح در ۱۳ روستا از آن استفاده کرده‌اند. از وامهای پرداختی طی ایمدت مبلغ ۴میلیون ریال برای امورداماری و دامپروری، مبلغ هشت میلیون ریال برای امورباغداری، مبلغ یک میلیون ریال برای خرید ماشینهای کشاورزی و ایجاد و توسعه صنایع روستائی و خدمات حرفه‌ای و سایر فعالیتهای اساسی و زیربنائی کشاورزی، و مبلغ یک میلیون ریال برای امورحاری کشاورزی و سایرمصارف پرداخت شده است. همچنین طی مدت مذکورمبلغ چهارمیلیون ریال از مطالبات بانک دراین شهرستان بحیطه وصول درآمده است.

خرمشهر

در همین رابطه بانک کشاورزی در استان خوزستان اعلام کرد: درشهرستان خرمشهر نیز طی مهرماه سال جاری بوسیله این شعبه به ۶۲ نفر از کشاورزان این شهرستان مبلغ ۱۳ میلیون ریال وام بمنظورانواع مصارف کشاورزی پرداخت شده که از وامهای پرداختی مبلغ شش میلیون ریال برای امورباغداری، مبلغ چهارمیلیون ریال برای امورداماری و دامپروری، و مبلغ دومیلیون ریال برای خرید ماشین‌آلات کشاورزی و ایجاد و توسعه صنایع روستائی و خدمات حرفه‌ای و فنی و سایر فعالیتهای اساسی و زیربنائی پرداخت گردیده است.

واحد عظیم بیلت سازی (۱۰ اینچ) کارخانهٔ آلومینیوم سازی اراک افتتاح شد

● با براه افتادن این واحد سالانه حدود ۱۰ میلیون دلار ارز صرفه جوئی بعمل آمد

همزمان با پیروزیهای رزمندگان سلحشور اسلام در جبهه‌های نبرد حق علیه باطل با تلاش و کوشش برادران کارگر واحد بیلت سازی (۱۰ اینچ) کارگاه ریخته‌گری کارخانه آلومینیم سازی اراک با ظرفیت ۶۰ الی ۸۰ تن در روز راه اندازی و بهره‌برداری از آن آغاز شد.

مدیرعامل کارخانهٔ‌آلومینیم سازی اراک در گفتگوئی با خبرنگار خبرگزاری جمهوری اسلامی مرکز اراک ضمن اعلام این مطلب افزود با آغاز بکار این واحد عظیم از این پس بیلت مورد نیاز کارخانجات پروفیل سازی کشور در این کارخانه تولید خواهد شد. بدین ترتیب سالانه حدود ۱۰ میلیون دلار ارز که برای خرید این نوع بیلت از کشور خارج میشد صرفه جوئی بعمل آمد. وی در پایان گفت این دستگاه عظیم از بدو پیروزی انقلاب اسلامی و خروج کارشناسان خارجی بلااستفاده مانده بود که با تلاش شبانه روزی برادران متخصص و کارگران ابتکارگر این کارخانه راه‌اندازی و

فعالیتهای عمرانی در سراسر کشور

برق رسانی به روستای کوهستانی افراتپه

بگزارش واحد مرکزی خبر بکوشش برادران جهادگر جهاد سازندگی شهرستان علی آباد طرح برق‌رسانی به روستای کوهستانی افراتپه از توابع شهرستان علی‌آباد به پایان رسید و آماده بهره‌برداری شد. برای اجرای این طرح مبلغ ۲ میلیون و ۴۰۰ هزار ریال هزینه شده است که ۸ درصد آن با کمک و همیاری روستائیان و بقیه از محل اعتبارات جهاد سازندگی علی‌آباد تامین و پرداخت شده است.

لایروبی کانال روستای گرجی محله بهشهر

کار لایروبی کانال زمین‌های زراعتی روستای گرجی محله از توابع بهشهر بطول ۷ کیلومتر توسط دفتر فنی فرمانداری بهشهر بپایان رسید. و مورد بهره‌برداری قرار گرفت هزینه اجرای این طرح مبلغی معادلا ۱۶۶۰۰۰ ریال است که با همیاری اهالی تامین و پرداخت شده است

عملیات احداث اگوی سراسری بابل آغاز شد

عملیات احداث اگوی سراسری بابل با ۳۲۰۰ متر طول آغاز شد این اگو قسمتهای مهمی از مرکز و شمال شهر بابل را دربر میگیرد و در طول مسیر با ده انشعاب به خیابانهای فرعی و محلات متصل میشود هزینه اجرای این طرح ۱۲۰ میلیون ریال میباشد که از محل اعتبارات استانداری مازندران شهرداری بابل و همیاری مردم تامین و پرداخت شد.

احداث واحد آموزشی در روستای ارکابابل

عملیات احداث یک واحد آموزشی باربربنای ۱۲۰ متر مربع در روستای ارکا توسط جهاد سازندگی بند پی بابل پایان یافت و مورد بهره‌برداری قرار گرفت یک میلیون ریال هزینه انجام این طرح از محل اعتبارات آموزش و پرورش بابل و همیاری مردم پرداخت شده است.

بهره‌برداری از پروژه آبرسانی روستای لار زاهدان

به گزارش واحد مرکزی خبر از زاهدان پروژه آبرسانی و تاسیسات فاضل‌آب و ۲۰ باب توالت بهداشتی روستای لار واقع در بخش حومه زاهدان مورد بهره‌برداری قرار گرفت بنا به گزارش سازمان منطقه‌ای بهداری سیستان و بلوچستان در اجرای این طرح که شامل منبع آب /موتورخانه/ موتور پمپ و ۱۲۰۰ متر لوله کشی میباشد هزینه‌ای معادل ۵ میلیون ریال به مصرف رسیده است همین گزارش حاکیست هزینه مصرف شده از محل اعتبارات طرحهای استانی تامین و پرداخت گردیده است.

احداث سردخانه بزرگ بیمارستان یحیی نژاد بابل پایان یافت

عملیات احداث سردخانه بزرگ بیمارستان یحیی‌نژاد بابل در زمینی بمساحت ۱۰۰ متر مربع در محوطه این بیمارستان پایان یافت و مورد بهره‌برداری قرار گرفت مبلغ ۴ میلیون ریال هزینه اجرای این سردخانه توسط فرمانداری بابل تامین و پرداخت شده است.

افتتاح دفاتر مخابراتی دوروستا در آذربایجانشرقی

دفاتر مخابراتی روستاهای گیوی علیا از توابع شهرستان خلخال و اصلاندوزار توابع پارس آباد مغان روز گذشته طی مراسمی با حضور مقامات منطقه افتتاح شد و مورد بهره‌برداری قرار گرفت.

بگزارش خبرگزاری جمهوری اسلامی با بهره‌برداری از این دفاتر اهالی روستاهای یادشده از این ببعد می‌توانند با اقصی نقاط کشورمان مکالمات تلفنی و تلغرافی برقرار کنند.

اجراء ۱۸ پروژه عمرانی در رودبر

در طی ششماهه اول سالجاری با صرف هزینه‌ای معادل ۲۹ میلیون و ۳۰۰ هزار ریال تعداد ۱۸ پروژه عمرانی در سطح روستاهای شهرستان رودبر بمرحله اجراء درآمده است. خبرگزاری جمهوری اسلامی به نقل از روابط عمومی فرمانداری رودبر گزارش داد. این طرحها شامل شن‌ریزی ۵ فقره جاده روستائی تکمیل ۵ دهنه پل و احداث ۸ باب حمام در سطح روستاهای این شهرستان میباشد که اکثر آنان مورد بهره‌برداری قرار گرفته است.

عملیات طرح سیل بند قریه طیس کویان در چابهار

به گزارش واحد مرکزی خبر از زاهدان عملیات ساختمانی طرح سیل‌بند طیس کویان چابهار پایان یافت و تحویل موقت گردید اداره کل کشاورزی و عمران روستائی استان با اعلام این خبر افزود اجرای این پروژه که دویست متر طول و ۲/۵ متر ارتفاع دارد اعتباری معادل ۱۴ میلیون و ۳۴۴ هزار و ۱۸۰ ریال دربر داشته است پروژه سیل بند طیس کویان چاه بهار از جمله طرحهای اداره مهندسی زراعی و امور زیربنائی اداره کل کشاورزی و عمرانی روستائی است که عملیات احداث آن از [illegible]

سخنان وزیر کار و امور اجتماعی در شیراز

وزیر کار و امور اجتماعی کشورمان دیروز کارگران مسلمان و انقلابی استان فارس را بتلاش بیشتر در جهت افزایش تولید و رسیدن کشور بمرحله خودکفایی در همه زمینه‌ها فراخواند و تاکید کرد که اصلی‌ترین وسیله مقابله با جنگ اقتصادی کار است.

بگزارش خبرگزاری جمهوری اسلامی در شیراز برادر توکلی که در اجتماع مدیران کارخانجات و نمایندگان انجمن‌ها و شوراهای اسلامی کارگران فارس در شیراز سخن میگفت توطئه‌های گوناگون ابرقدرتها علیه جمهوری اسلامی را برشمرد و با اشاره به حرکتهای اقتصادی غلط دولت موقت گفت: اگر از ابتدا ابعاد جنگ اقتصادی برای مردم روشن میشد همانطوریکه هموطنان ما به جنگ نظامی توجه داشته و پیروزیهای چشمگیری نصیب کشور کرده‌اند در زمینه‌های اقتصادی نیز از خود گذشتگی بیشتری نشان میدادند و با تلاش نارسائیها یکی پس از دیگری برطرف میشد.

برادر توکلی سپس بمشکلات ناشی از محاصره اقتصادی بعد از تشکیل کابینه شهید رجایی و فراوان شدن بازارهای سیاه برای فروش مواد اولیه به ایران و مسائل متعاقب آن اشاره کرده و مجدداً لزوم توجه به جنگ اقتصادی و بالا رفتن سطح تولید را یادآور شد و گفت: باید نفت و دحایر را کنار گذاشت و تنها با افزایش تولید و تقلیل صایعات به جنگ اقتصادی رفت.

وزیر کار در پایان ویژگیهای قانون کار اسلامی تدوین شده را برای حاضرین تشریح کرد و ضمن بررسی مسائل مطروحه به سئوالات مختلف آنان پاسخ گفت.

خرید ۳۴ هزار تن چغندر قند از چغندر کاران لرستان

از نیمه دوم مهر ماه امسال با آغاز بهره برداری از کارخانه قند لرستان تاکنون ۳۴ هزار تن چغندر قند توسط این کارخانه از چغندرکاران استان لرستان خریداری شده است سرپرست کارخانه قند لرستان در گفتگویی با خبرنگار واحد مرکزی خبر ضمن اعلام این مطلب اضافه کرد با تلاش کارکنان کارخانه قند لرستان فعالیتهای تولیدی این کارخانه آغاز شده است و تاکنون حدود ۳۰ هزار تن از

سخنگوی وزارت خارجه:

پس از تحقق شرایط عادلانه‌مان به مرزهای خویش باز می‌گردیم

سخنگوی وزارت خارجه کشورمان در ارتباط با سخنرانی صدام حسین صهیونیست در جلسه اخیر هیئت وزیران عراق که در آن به مساله جنگ تحمیلی علیه جمهوری اسلامی اشاره شده بود گفت: آزادی بیش از ۵۰۰ کیلو متر مربع از سرزمینهای میهن اسلامی در عملیات ظفرمند محرم که مورد بازدید خبرنگاران داخلی و خارجی نیز قرار گرفت- دلیل محکمی بر کذب ادعاهای دروغین صدام مبنی بر عقب‌نشینی نیروهای بعثی عراق به مرزهای بین‌المللی است و این در حالیست که هنوز قسمتهائی از خاک ما در اشغال متجاوزین بعثی باقی مانده است.

سخنگوی وزارت امور خارجه در رابطه با ورود ایران به خاک عراق و ادعاهای صدام مبنی بر طمع جمهوری اسلامی به خاک عراق اعلام کرد: جنگ قوانین خاص خود را دارد و در حالیکه رژیم صدام طی دو سال هیچگونه محدودیتی برای خود قائل نبود و همه اصول و قوانین اسلامی و بین‌المللی را زیر پا گذاشته و از هیچ جنایتی در اشغال و تخریب شهرها و روستاهای ما فرو گذار نکرد، اکنون با ورود رزمندگان اسلام به داخل خاک عراق به وحشت افتاده و این در حالیست که جمهوری اسلامی ایران همچنانکه بارها اعلام کرده هیچگاه چشم‌طمع به خاک عراق و یا هیچ کشور دیگری را نداشته و ورود رزمندگان ما به خاک عراق فقط و فقط بخاطر احقاق حقوق ملت ایران صورت گرفته و ما پس از حصول شرایط عادلانه نمان برای پایان جنگ به مرزهای خویش باز خواهیم گشت.

وی سپس به مساله رفراندوم در عراق و ایران که صدام درخواست کرده بود، پرداخت و گفت: رژیم بعثی عراق در نتیجه یک کودتا روی کار آمد و بر اساس اختناق و رعب و وحشت حکومت کرده و خود میداند اعطای کوچکترین آزادی به ملت عراق سرنگونی رژیمش را بدنبال خواهد داشت. در حالیکه نظام جمهوری اسلامی از ابتدا بر اساس نظرخواهی عمومی و آزادی و حق ابراز عقیده شکل گرفته و رفراندومها و انتخابات متعدد گواه صادقی بر این مطلب است.

مراسم بزرگداشت شهدای عملیات محرم سه‌شنبه برگزار می‌شود

روابط عمومی سپاه شهید انقلاب اسلامی در تماسی با خبرگزاری جمهوری اسلامی اعلام کرد: از سوی ستاد مرکزی سپاه پاسداران انقلاب اسلامی و بنیاد شهید انقلاب اسلامی سه‌شنبه هفته آینده ۲۵آبانماه همزمان در سراسر کشور مراسم بزرگداشت شهدای عملیات افتخارآفرین محرم و نیز بهمین شهدای عملیات ظفرمندمسلمین عقیل و همچنین سالگرد شهدای پیرحماسه سوسنگرد برگزارمیشود. براساس این گزارش جزئیات این مراسم درتهران، دراطلاعیه‌های بعدی به آگاهی امت شهیدپرور خواهدرسید.

برادر موسوی نخست وزیر در دیدار با ورزشکاران اعزامی به بازیهای آسیائی:

جامعه ورزش ما باید سرنوشت خود را با حرکت امت حزب‌الله پیوند دهد

سرویس ورزشی- ورزشکاران اعزامی به بازیهای آسیائی به اتفاق آقای مصطفی داودی سرپرست سازمان تربیت بدنی جمهوری اسلامی پیش از ظهر پنجشنبه با برادر مهندس میر حسین موسوی نخست وزیر دیدار کردند. به گزارش خبرنگار ما در این ملاقات ابتدا سرپرست سازمان تربیت بدنی گزارش کوتاهی از وضعیت تیمها را به اطلاع نخست وزیر رساند.

آنگاه آقای مهندس موسوی نخست وزیر ضمن خوشامد گوئی به ورزشکاران اظهار داشت:

در نظامهای دیگر، حکومتها به خاطر عدم نداشتن توده‌ها و مردم به متن میلیونی مردم اگر در آن جامعه فعالیتهائی را انجام می‌دهند چه این فعالیتهای هنری، ورزشی، صنعتی و اقتصادی باشد جوی را ایجاد می‌کنند که هر کس در درون بخش خودش سرش گرم باشد و سعی بکند آن آرمانها را در درون بخش خود پیدا کند، طوری که هر کس در درون بخش خودش قرار می‌گیرد. فرضاً یک کارگر در سیستم کارخانه، کشاورز در یک جامعه روستائی،هنرمند در یک جامعه هنری و ورزشکار در یک جامعه ورزشی قرار می‌گیرد. فقط ذهن آنها به همان مسائل که در چهار چوب هست معطوف می‌شود و به چیز دیگر نیاندیشد. وقتی در جامعه چنین حالتی پدید می‌آید طبیعتاً و برای آن دولتی که نمی‌تواند اتکاءش به مردم باشد، حکومت کردن راحت است. و استمرار حکومت هم تازه است به خاطر اینکه افراد یک هدفهای کوچکی برای خودشان در نظر گرفتند و از یک دیگر خبر ندارند و اهدافی که یک ملت در پیوستگی با هم می‌تواند داشته باشد آن اهداف در درون این بخشها بیگانه است. آن چیزی که الان ملموس است و در این رابطه برای برادران می‌تواند مثال خوبی به حساب بیاید تا به ارزش برسیم عالم هنر است. بعد نیست برادران خبر داشته باشند چیزی که قدیم در میان هنرمندان تبلیغ می‌شد گفته می‌شد که هنر وظیفه سیاسی، اخلاقی یا وظیفه‌ای در جهت انگیزش اجتماعی ندارد. بلکه مقصد آنها خودهنر است،مقصد هنر خلق زیبائیها است، مقصد هنر شنیدن جو و فضائی که انسانها در کنار آن فرهنگی داشته باشند که به زیبائیهای طبیعی و هنری پی ببرند و مشهور است مکتب هنر برای هنر، این موضوع در مورد ورزش هم در سراسر جهان وجود دارد و در کشورها متفاوت است. نخست وزیر افزود: اگر دقت کرده باشید شرق و غرب و نیز جهان سوم به ورزش اهمیت می‌دهند ولی ما باید توجه نمائیم که این اهمیت دادن به چه معنا است. آیا وقتی به ورزشکاران و یا به ورزش اهمیت داده میشود این حکومتها از این موضوع چه بهره‌ای می‌خواهند بگیرند. اگر این حکومتها مردمی بودند ما شکی در این زمینه نمی‌کردیم ولی وقتی که بر می‌گردیم به شرق و غرب و جهان سوم که اکثر کشورهای آن به آمریکا یا شوروی و یا به چپ و راست وابسته هستند. طبیعتاً اینها نیت خوبی در این زمینه نمیاید داشته باشند. فرض کنیم که در آمریکای لاتین همه برادران شنیدند و اطلاع دارند مسئله ورزش خیلی اهمیت دارد مخصوصاً فوتبال و شاید تیمهای برزیل قهرمانهایش برای ما شناخته شده است. مثلاً پله را می‌شناختیم مثلاً در جامعه ما هم این ورزشکارها مطرح شدند. وقتی نگاه می‌کنیم حکومتهای اینها صد در صد وابسته به آمریکا است. یعنی حکومتی نیستند که متکی بر مردم باشند از طرف دیگر دولت بزرگترین امکانات تبلیغی و مادی را به صورت مستقیم و غیرمستقیم برای اینکه فرضاً فوتبال به عنوان اصلی‌ترین مسئله روز کشورها در بیاید کمک می‌کند. و عده‌ای زیادی به این مسئله تمایل داشته باشند، عده‌ای زیادی در این زمینه بدرخشند و چهره پیدا بکنند. اگر به روزنامه‌های آمریکائی نگاه بکنیم هیچ روزنامه جدی وجود ندارد که صفحات ورزشی در آن وجود نداشته باشد وقتی ادم دریک جامعه آمریکائی قرار می‌گیرد می‌بیند که درآن جامعه دائم مردم به سرنوشت یک بازی راگبی بیشتر از سرنوشت سیاسی خودشان توجه دارند. بر می‌گردیم به کشورهای سوسیالیستی، می‌بینیم که حرکتهای ورزشی برای از بین بردن تنشهای سیاسی و اجتماعی به کار گرفته می‌شود. این وضعیت موجود در سرتاسر جهان هست و برای همین اگر به فضای ورزش بین‌المللی، حرکتهای بین‌المللی دو ورزش، مسابقات بین‌المللی دقت کرده باشید، (یقیناً عده زیادی از برادران که به خارج رفته‌اند) یک محیط نسبتاً دلگیر شده است یعنی درهمین زمینه شرق و غرب کاملاً اتفاق نظر دارند در جهان سوم چرا اینکار صورت می‌گیرد ماااگر این علتها را بشکافیم موقعیت ورزش خودمان را می‌توانیم خوب تحلیل و آینده‌اش را ترسیم بکنیم و آن مقام والائی که ورزش می‌تواند داشته باشد با سایر بخشهائی که درجامعه هستند می‌تواند خوب ترسیم کند ماااگر به جهان سوم برگردیم می‌بینیم که مردم آن کشورها زیر چپاول ابرقدرتهای بزرگ هستند. سیاستمدارهای فاسدی هم بر آنها حکومت می‌کند. مسئله سرکوب هم در آن‌نظام وجوددارد. طبیعی است که اگر ما علتها را کنار هم بگذاریم آن جامعه باید مسحور شود. ولی برای اینکه جامعه مسحور بشود دو راه‌حل وجود دارد یک حالت کودتا دارد، که کودتا را معمولاً ابرقدرتها ازطرف خودشان صورت می‌گیرد که انفجار نمی‌شود گفت: یا مردم باید حرکت بکنند به همین دلیل آنها مردم را به یک نحوی سرگرم می‌کنند، به یکنحوی آن شور و هیجان و آن فراتر رفتن از مرزها که دروجود هرانسان وجوددارد، بکشانند. وآن احساسات را در صحنه‌های ورزشی حالی بکنند. برای همین می‌بینیم تمام روزهای بزرگ با مسابقات ورزشی به هم دوخته می‌شود. یعنی طوری است که یک فرد از یک مسابقه فارغ می‌شود به یک مسابقه دیگری می‌رود از آن خارج شده یک مسابقه ورزش دیگر وجوددارد. به فرض از آنجا فارغ شود جیزهای دیگری هست که حلویش را بگیرد. فرضاً جشنوارهای هنری و فستیوالها که شنیدید دررژیم سابق دقیقاً این مسئله پیاده می‌شد. یا مسابقه داشتیم یا جشنواره شیراز یا جشنواره طوس و یا جشنواره برای کودکان. اینها یک چیزهائی بود که وجود داشت، خوب علت آنکه این رژیمها ازاین مسئله می‌توانستند استفاده بکنند این هست که گفتیم: عالم ورزش مثل همه بخشهای دیگر باید به مسائل خودش فکر کند، کاملاً سیاستزدائی بشود. به این ترتیب جامعه ورزش نتواند ابزاری باشد که درست مثل یک نیروی نظامی که وقتی یک رژیم خشن می‌تواند عامل سرکوب باشد. به یک نحوی روشنفکران و دانشمندان می‌توانستند عامل سرکوب باشند وحتی در جامعه ما وضع به حدی می‌رسید که خود مستضعفین عامل سرکوب بقیه مستضعفین می‌توانستند باشند، این را ما نمونه‌های زیادی دیده بودیم.

آقای مهندس موسوی همچنین اظهار داشت: ولی جمهوری اسلامی ما این وضعیت را عوض کرد ما هیچ بخشی الان در کشور نداریم که هرکس در درون آن بخش قرار گرفت سرش به کار خودش بند باشد و به مسائل جامعه در سطح کلی نظر نکند ما بارها گفته‌ایم و بارها در این نظام اعلام شده که ملت ما سیاسی‌ترین کشور جهان است. شما از بچه کوچک خانه‌تان ببینید از آن زمان که زبان باز می‌کند یک نوع بحث سیاسی و یک قضاوتهای سیاسی در آن هست. فلانی خوب و فلانی بد هست و از این قبیل و دائم این چهره‌ها و بحثها در خانواده‌ها وجود دارد. آن چیزی که سلامت یک نظام را می‌تواند تامین کند این هست که بچه از وقتی که زبان باز می‌کند تا وقتی که پیر می‌شود و می‌میرد. تا آخرین لحظه در همه قضاوتهایش یک نوع قضاوت نسبت به مسائل سیاسی وجود داشته باشد، یک نوع بستگی به طور خودآگاه یا ناخودآگاه با سرنوشت کشور وجودداشته باشد. در یک چنین نظامی ممکن است یک فرد اشتباه کند، دویست نفر، ۳۰۰ نفر اشتباه کند، یک ملت وقتی آگاهی دارد خود ملت اشتباه نمی‌کند راه خودش را پیدا می‌کند. در میان صحنه‌های حتی مخالف و موافق مسلت راه خودش را انتخاب می‌کند و می‌رود.

پس مسئله اصلی این است که این جامعه در این شکل باقی بماند. جامعه از بچه‌اش تا خودش و فرد پیرش تا آخرین لحظه حیاتش یک نوع حساسیت عمیق نسبت به مسائل سیاسی کشور داشته باشد در مورد ورزش هم یک چنین حالتی وجود داشت ما اگر رسالت ورزش را در آینده بخواهیم ترسیم بکنیم در نظام جمهوری اسلامی ما این هست که آیا اینکه ما در این سیستم به ورزش فکر می‌کنیم به ما این اجازه را می‌دهد که در درون یک حرکت ورزشی مسئله مکتب، مسئله آگاهی سیاسی مسئله فراتر رفتن از هدفهای صرفا ورزش وجود داشته باشد، یا نه. اگر حرکت در این سمت باشد که جامعه ورزشی از متن توده ما جدا بشود و از ذهنیت سیاسی واز آگاهی سیاسی و از علاقه سیاسی کل کشور تهی بشود و فقط به سالنهای ورزشی فکر بکنند ما یقین باید بدانیم که یک خیانتی دارد صورت می‌گیرد و یقین آنجا باید بدانیم که این صحنه از آن جبهه‌ها جدا است چون بچه ۱۴ ساله یا ۱۵ ساله که حرکت می‌کند و با بچه‌های محلش ده تا ده تا شهید می‌شوند برای اینکه پرچم این کشور را، پرچم اسلام را، پرچم الله اکبر را برافراشته نگه دارند. آن فردی است که دقیقا نسبت به سرنوشت کشور و مردم مستضعف خودش علاقه و آگاهی دارد. این به آن انگیزه می‌رود و مبارزه می‌کند و ماحواهیم دید که رسرپیروزی آن جوان ۱۴یا۱۵ساله همین مسئله است یعنی بامطابق یک حساب سرانگشتی اگر فرض بکنیم این بچه‌ای که ۳ماه به او آموزش می‌دهد و ۴یا۵ماه هم بیشتر نمی‌خواهد بکند در این زمینه ولی از یک سوی دیگر ما می‌دانستیم این شاخه غیر از آن ارتباطی که رژیم می‌خواهد با این ورزش برقرار کند. این ورزش به یک نوعی با علائق و آرمانهای مردم سروکاردارد، هستند افرادمستضعفی که نسبت به سرنوشت خودشان آگاهی دارند و به این ورزش هم علاقه داشتند. ورزشکارما هم این مسئله را احساس می‌کردند. ما در ماجرای تختی تبلوری از این موضوع را دقیقاً احساس کردیم. می‌دانید که این شاخه آن رشد و شکوفائی عظیم خودش را پیدامی‌کرد الان در موقعیت فعلی هم ورزش ما درست در این نقطه قراردارد. می‌بینیم که حرکت خوبی شروع شده که دائم جامعه ورزشی ما از طبقات مستضعف این جامعه بلند شدندر این زمینه من یقین دارم که اکثریت قاطع به این فکرهست اگر آن پیوند و آن علاقه فراموش نشود،یعنی درست مثل بچه‌ای که پدر و مادر خود را فراموش نمی‌کند اگر بین ورزشکاران ما آن تیپ و طبقه‌ای که از آن فراموش نکنند، همان بچه‌هائی که سرکوچه بازی می‌کردند همان روابط انسانی که توی محلات قراربود، همان استعدادی که ملت ما دارد و شما از دورن آن بیرون آمدید اگر این فراموش نشود من فکرمی‌کنم یک نیروی عظیمی در جامعه ورزش ما متبلور خواهد شد. که علیرغم کاستی‌هائی که من یقین دارم در زمینه امکانات مادی داریم ما به شکوفا خواهیم بود و در چنین حالتی است که ورزشکاران ما می‌توانند واقعاً به سفیران انقلاب در خارج از کشورتبدیل بشوند. از نظر داخلی هم همینطور، از نظر داخلی بعضی‌وقتها یک گرایشهای ناسالمی دیده می‌شود که سعی می‌شود ورزش را به صورت سیاستزدائی شده در جامعه مطرح بکند مثل اینکه اگر فوتبال مطرح است، فقط فوتبال مطرح است و زدن یک توپ به یک دروازه مطرح است نه غیر، از این، یعنی همان جوی که گفتیم در بلژیک مطرح است. این در اسپانیا توی گاوبازیش و فوتبالش و یا در جوامع دیگر به نحو دیگر و یا درآمریکا و در فوتبال آمریکا و یا رگبی آن مطرح است که دائماً رسانه‌ها پرهست. یعنی وقتی یک رئیس جمهوری می‌خواهد خودش را توجیه کند با چند تا از این ورزشکارها ظاهرمی‌شود و توی جشنهای رسمی و مراسم رسمیشان که می‌خواهند به رخ مردم بکشند از این ورزشکارها شرکت می‌کنند. داخل بحرانهای سیاسی معمولاً از این ورزشکارها استفاده می‌کنند. یک مسابقه پرهیجان تمام مسائل را در ذهنیت مردم فراموش می‌کند.

ما به آن طرف که نمی‌خواهیم برویم، ما میخواهیم در درون کشورمان ورزش چون همه نهادهای انقلاب مثل سپاه، جهاد و هرارگانی که مردم این قدر علاقه و به آن اندازه علاقه دارند که افراد بالاترین چیزشان را که علاقه دارند. برای خدمت به این نهادهامی‌گذارند. اگرورزش‌به‌یک‌نحوی‌سرنوشت‌خودش‌رابااین‌انقلاب بیشتر پیوند بدهد و بیشتر به مردم نزدیک شود ما زمینه‌ای را به وجود می‌آوریم که ورزش مبادا به سمت همان سیاست زدائی پیش برود بلکه در جامعه ورزشی ما علاوه بر تشک کشتی مسئله سرنوشت جنگ هم مطرح باشد مسئله حرکتهای سیاسی ما در مقابل مستکبران هم مطرح باشد در ذهن آن کسی که می‌رود روی تشک تا کشتی بگیرد تمام ارزشهای اسلامی حضور داشته باشد و وقتی با یک ورزشکار خودی روبرو می‌شود آن اخلاق اسلامی، وقتی با خارجی روبرو می‌شود اخلاق اسلامی و در عین حال این احساس که من تنها نیستم که به عنوان یک ورزشکار با این فرد مطرح می‌شوم من نماینده یک نظام حساب می‌شوم، من نماینده یک افراد یا برهنه‌ای که تو دهنی به آمریکا زدند، حساب می‌شوم همه به این چشم نگاه می‌کنند. شما اگر به محض اینکه در صحنه ورزشی ظاهر می‌شوید (اگر دقت کرده باشید ما در زمینه‌های سیاسی هم همینطور تمایل داشتیم که نهادهای ما می‌روند، افراد دانشمندان ما می‌روند یک توجه‌خاصی و غیر از سایر کشورها روی این افراد وجود دارد) شما به محض اینکه در کوچه و خیابان و یا مسابقات ظاهر می‌شوید خودتان بخواهید یا نخواهید نماینده طبقه همان بچه‌های ۱۳ یا ۱۴ ساله بسیجی حساب می‌شوید. وقتی هر قدر هم خود آن ورزشکار به این مسئله آگاهی داشته باشد یعنی خودش در آن مقام حساب بکند، من فکر می‌کنم که این ورزشکار شکست ناپذیر است حتی اگر پشتش به زمین برسد و اغلب اوقات هم نمی‌رسد و پشت رقیب را میتواند به زمین برساند. این از یک انرژی بی‌پایانی بهره ور می‌شود که آن انرژی بی‌پایان توانسته در مملکت ما معجزه بیافریند. در تاریخ انقلاب ما دشمنان ما بارها اعتراف کرده اند و هنوز هم اعتراف می‌کنند که یک پدیده استثنائی و معجزه‌آسا است این پدیده استثنائی و معجزه آسا با اتکاء به همین مردم است که صورت گرفته است و ما دیدیم در صحنه عالی حتی غیر ورزشی در بخشهای مختلف با می‌بینیم که آن برادران که در زمینه های مختلف کار می کنند آن کسی که بیشترین احساس در درونش هست که همه چشمها به آن دوخته شده همه چشمهای شهیدان ما به آن دوخته شده آن بچه های خردسال در جبهه ها به آن دوخته شده و آنمردم پابرهنه که آنچنان قیام کرده و با مشت گره کرده بزرگترین قدرتهای جهان را به زانو درآورده، این چشمها به آن متوجه است می‌بینیم این نوع افراد علیرغم مشکلاتی که در زمینه های مختلف ما داریم به طور معجزه آسائی برای هر چیزی راه حل پیدا می‌کند. آن راهی که ما باید پیش برویم و با مدتهای مدید و امکانات بیشتری برسیم می بینیم که یک میان بر می‌رسد و سریعتر می‌رسید.

شنیدید که در یکی از کارخانه های پتروشیمی شیراز یک راکتوری با ۲۷۰ تن‌ازجرثقیلهای ده تنی بالابردند در حالتی که در تمام جهان شاید ۶ یا ۷ جرثقال وجود نداشته باشد که اینها را ببرند بالا و ما آنها را هم نیاوردیم، تکنیسین خارجی هم نیاوردیم. اصلا تکنیسینهای خارجی وقتی آوردیم یک رقم کلانی می خواستند که اینکار را انجام دهند و علاوه بر آن گفتند ما تضمین نمی کنیم که آن ضربه‌ای نبیند و نظایر اینها، وقتی به این منظره نگاه می کند متحیر می ماند. از مجریان این مسئله یا برادران بد نیست که وقتی انشاء الله برگشتید یک مسافرتی ترتیب داده شود شما بروید مس سرچشمه را ببینید، مس سرچشمه بقدری از نظر تکنیکی و ماشین آلات و پیچیدگی عظمت دارد که حد ندارد. لازم نیست که زیاد هم آدم به تکنولوژی وارد باشد حس کند با چه مسئله ای روبرو هست من بنظرم می آمد آن چند نفر مهندس متخصص و آن کارگران که جرات کردند حتی این فکر را به مغز خودشان راه بدهند که حالا ۸۰۰ آمریکایی رفته ما به این دستگاهها نزدیک شویم حتی اینها شجاعتشان کمتر از آنها که با یک ژ ۳ به مقابله تانک تی ۷۲ عراق می شتابند کمتر از آنها باشد می بینند کار واقعا شگفت آور است ولی کار انجام شده خدا هم کمک میکند، امدادهای غیبی هم می رسد، آن مجموعه را علیرغم ناباوری ها که رسمی اعلام کرده بودند ومجلات آمریکا خبر داده بودند که این مسئله تا چندین سال ایران قدرت راه انداختن این مجموعه را ندارد بله اگر ما با روحیه معمولی با این مجموعه روبرو می شدیم نه چهار، پنجسال بلکه به فکر راه انداختن نمی افتادیم ولی آن روحیه شجاع و مستکی بر ایثارگریهای ملت این امکان را می دهد که ما آنجا را راه بیاندازیم. درزمینه ورزش هم من فکری می کنم چنین مسئله‌ای وجود دارد و یقینا برادران ازاین مسئله بهره ورهستند. آقای موسوی دریایان اظهاردداشتند کشورما یک کشوری هست که نه تنها برای ملت ما افتخار آفریده بلکه برای تمام مستضعفان جهان افتخار آفریده، ما حرکت خودمان رایک جزء ازحرکت بین‌المللی و جهانی می بینیم که دراین حرکت بدست یکعده مستضعف به اتکاء ایمان می توانند ابرقدرتها رانشکست دهند این بمعنای پیروزی همه مستضعفان هم هست این بمعنای نمونه قرارگرفتن برای همه مستضعفان جهان هم هست.

به همین دلیل شما هم خارج ازآن مراسم رسمی ودقیقا بدانید که چشمهای مستضعفان جهان به شما توجه دارد ودرهند مسلمانهای زیادی وجود دارد و علاقه زیادی به انقلاب دارند ومسئولین که از کشورما به هند می روند کاملاً مواجه هستند به این علاقه عمیق وبسیار افکارعمومی مسلمانها که درانقلاب اسلامی مامنا وعطش می یابند آنجا متوجه همه شما و قدم شما به یک نحوی درذهنیت آن ملت بزرگ انعکاس عملی می یابد وازاین نظر دهلی یک نقطه حساسی برای کشورما است انشاءالله همه برادران موفق ومؤید باشند وبه شما کمک کند وسفیران خوبی برای ملت ایران باشید.

*** اگر سازمان ورزش ما، اگر جامعه ورزشی ما برود به سمتی که سرنوشت خودش را عمیقاً با سرنوشت توده‌ها یکسان کند یک آگاهی گسترده‌ای نسبت به آن جامعه می‌گذرد، داشته باشد و سرنوشت خودش را با حرکت امت حزب‌الله در خیابانها، نماز جمعه‌ها و در جبهه‌ها پیوند بزند ما یقین داریم که این جامعه ورزشی خواهد درخشید.**

*** درجامعه ورزشی ما علاوه بر تشک کشتی مسئله سرنوشت جنگ هم مطرح باشد. مسئله حرکتهای سیاسی ما در مقابل مستکبران هم مطرح باشد و در ذهن آن کسی‌که‌روی تشک می‌رود تا کشتی بگیرد تمام ارزشهای اسلامی حضور داشته باشد.**

*** ما میخواهیم در درون کشورمان ورزش چون همه نهادهای انقلاب مثل سپاه و جهاد و هر ارگانی که مردم به آن اندازه‌ای علاقه دارند که بالاترین چیزشان را برای خدمت به آن می‌گذارند، باشد.**

*** اگر دقت کرده باشید شرق و غرب و نیز جهان سوم به ورزش اهمیت می‌دهند ولی ما باید توجه نمائیم که این اهمیت دادن به چه معناست. آیا وقتی به ورزشکاران و یا به ورزش اهمیت داده میشود این حکومتها از این موضوع چه بهره‌ای می‌خواهند بگیرند؟**

*** در یک جامعه امریکائی می‌بینید که در آن جامعه دائم مردم به سرنوشت یک بازی راگبی بیشتر از سرنوشت سیاسی خودشان توجه دارند و در کشورهای سوسیالیستی هم حرکتهای ورزش برای ازبین بردن تنشهای سیاسی و اجتماعی به کارگرفته میشود.**

مجلس دوفوریت طرح بازگشائی ...

بقیه از صفحه۱۲

هستند و خواستار رامحل قانونی می‌باشند تا حق خانواده‌های شهداء رعایت شود و این یک امر منطقی و انسانی است. سید محمد کیاوش مخالف دیگر این طرح در سخنانش اظهار داشت: مسلمترین ارثی که یک شهید برای بازماندگانش بجای می‌گذارد، قصاص خون شهید توسط فرزندان و بازماندگان آن شهید است. چطور ما می‌توانیم خون شهید را که خداوند در تکتک افراد خانواده‌اش تزریق کرده از آنها بگیریم، جهاد امری واجب است وشما نمی‌توانید آزرا از کسی سلب کنید، این طرح امتیاز دادن به خانواده شهدا نیست بلکه امتیاز گرفتن است.

حسین نواب در موافقت با کلیات ضمن برشمردن علت تقدیم طرح مورد بحث گفت: ما باید بالاترین ارفاق را برای خانواده شهدا قائل شویم.

پس از سخنان نمایندگان مخالف و موافق محیر کمیسیون امور داخلی به پاسخ نکات اظهار شده از سوی نمایندگان مخالف این طرح پرداخت و گفت: این طرح هیچکس را از دفایع از اسلام محروم نکرده اما مجبور هم نکرده است. ما الآن از نظر سرباز در نیروها کمبودی نداریم و نیروهای زمینی، هوائی و دریائی بیش از ظرفیت در حال آموزش سربازان هستند.

سپس کلیات طرح فوق‌الذکر به رای گذاشته شد و با اکثریت آراء بتصویب رسید.

● اصلاح لایحه معادن

دستور دیگر این جلسه گزارش کمیسیون صنایع و معادن در خصوص اصلاح لایحه معادن بود که بعلت ایراد و اشکال شورای نگهبان روی برخی از مواد آن به کمیسیون مذکور ارجاع شده بود، محمدرضا امین ناصری متحیر کمیسیون صنایع و معادن این گزارش را در حضور دو تن از اعضای شورای نگهبان و نماینده پارلمانی دولت قرائت و در مورد هر یک از مواد اصلاح شده توضیحاتی داد و پس از سخنان نمایندگان مخالف و موافق اصلاحات انجام شده و نیز توضیحات نماینده پارلمانی دولت و مخبر کمیسیون موارد مذکور با اصلاحاتی بشرح زیر تصویب شد:

۱- ماده ۳- اکتشاف و بهره‌برداری از کلیه معادن کشور طبق مواد مقرر در این قانون انجام خواهد شد.

۲- ماده ۷- نتایج حاصل از اکتشاف و ذخائر مکشوفه متعلق بدولت است مگر در اراضی دایر و یا مسبوق به احیاء در محدوده ملک خود یا هر یک شخصی انجام گیرد که در این صورت مواد مستخرجه ضمن اکتشاف متعلق به مالک خواهد بود بدیهی است قبل از شروع عملیات اکتشافی مالک باید طرحی تهیه و مجوز لازم را از وزارت معادن و فلزات برای اجرای طرح کسب نماید. این قبیل مجوزها غیر قابل انتقال می‌باشند.

تبصره- در اجرای این ماده اراضی موقوفه مانند اراضی خصوصی تلقی خواهد شد.

۳- مواد ۲۲ و ۲۳ در یک ماده و به شکل زیر اصلاح گردیده است.

ماده ۲۲- بهره‌برداری و استخراج معادن مستلزم اخذ پروانه بهره‌برداری یا عقد قرارداد استخراج و فروش است که بترتیب زیر عمل خواهد شد.

بنا به ضرورت و حفظ مصالح جامعه اسلامی ازتاریخ تصویب این قانون بهره‌برداری و استخراج از معادن بزرگ مستقیما توسط وزارت معادن و فلزات و موسسات تابعه و یا یکی از موسسات دولتی دیگر بط که سهام آنها صد در صد متعلق به دولت باشد انجام خواهد شد.

ب- معادن غیر بزرگ.

۱- توسط وزارت معادن و فلزات و یا موسسات وابسته و شرکتها و موسسات دولتی که صد در صد سهام آنها مربوط به دولت باشد.

۲- توسط سازمان مرکزی تعاونی‌های معدنی یا شرکتهای تعاونی معدنی متشکل از کارکنان معدن طبق آئین نامه مربوطه.

۳- توسط بخش خصوصی ایرانی با عقد قرارداد استخراج و فروش برای مقدار معینی ازماده معدنی طبق آئین‌نامه مربوط.

تبصره ۱-برای تشکیل شرکتهای تعاونی معدنی و نظارت فنی و مالی و کمک و تجهیز و راه‌اندازی معادن آنها سازمانی بنام «سازمان مرکزی تعاونیهای معدنی» در وزارت معادن و فلزات تشکیل میشود. وظایف و طرز عمل این سازمان طبق آئین‌نامه و اساسنامه مربوط خواهد بود.

تبصره ۲- وزارت معادن و فلزات و شرکتها و موسسات دولتی می‌توانند از خدمات سازمانهای دولتی و تعاونیها و شرکتهای خصوصی با نظارت مستقیم خود در بهره‌برداری از معادن استفاده نمایند.

تبصره ۳- در مورد بند الف و قسمت ۱ بند «ب» فروش محصولات معدنی بر طبق آئین نامه مربوط خواهد بود.

تبصره ٤- در صورتیکه طبق قسمت ۳ بند «ب» عمل شود وزارت معادن و فلزات شرایط استخراج و فروش را از حیث مقدار استخراج و حدود معدن و ارزش ماده معدنی تعیین نموده و حداقل میزان درآمد دولت را مبنی قرارداده و استخراج و فروش ماده معدنی را در استان یا شهرستان مربوطه به مزایده گذاشته و برای مدتیکه حداکثراز سه سال تجاوز ننماید با برنده مزایده قراردادمنعقد می‌نماید. این قبیل قراردادها غیر قابل تمدید است ولی در مزایده جدید با شرایط مساوی طرف قرارداد قبلی اولویت دارد. حداقل میزان درآمد دولت، میزان ارزش ماده معدنی قبل از استخراج میباشد.

٤- ماده ۲٤بشکل زیر اصلاح شده است

ماده ٢٤- هرکس بدون اخذ پروانه بهره‌برداری یاعقد قرارداد استخراج و فروش اقدام به اکتشاف و استخراج موادمعدنی بنماید بلافاصله از کار اوجلوگیری و ضمن توقیف محصول استخراجی برای صدور حکم نهائی به مراجع ذیصلاح قضائی ارجاع خواهدشد. و درصورتیکه دراثر عملیات اوخسارتی به معدن واردشده باشد مجبور به پرداخت خسارت وارده طبق نظر کارشناس رسمی دادگستری نیزخواهدبود اینگونه افراد تاپنج سال از اخذ هرگونه مجوزیاپروانه ویاقرارداد معدنی محروم خواهندبود.

تبصره- برداشت از معادن سطح الارضی برای مصارف شخصی فقط به اندازه نیازمجازمیباشد.

۵- ماده ۲۷ بشرح زیراصلاح شده است:

ماده ۲۷- بهره‌بردار قبلی معدن مکلف است اموال و تجهیزات مربوط به معدن را که انتزاع آنها به معدن لطمه و خسارت واردنماید درصورت انتزاع و انتقال آنهاخسارت وارده رابدولت پرداخت نموده و یا اموال مذکور را به بهره‌بردارجدید بفروشد.

٦- مواد ۳۱-۳۲-۳۳ و۳٤ مورد اشکال از لایحه مصوب حذف و بشرح دوماده جدید (۲۹ و۳۰) اصلاح شده است.

ماده ۲۹- دارندگان پروانه‌های اکتشاف معتبر تا تاریخ تصویب این قانون مکلفند درصورت انجام دادن عملیات درظرف مدت سه ماه از تاریخ تصویب این قانون به وزارت معادن و فلزات مراجعه و کتبا درخواست بازدید از محل عملیات اکتشافی رابنمایند وزارت معادن و فلزات موظف است کارشناسانی به هزینه متقاضی به منطقه اعزام نماید و درصورت تایید مثبت بودن عملیات به آنها اجازه خواهدداد تاجهت تکمیل عملیات خود برطبق قوانین قبلی اکتشاف عمل نماید بدیهی است اکتشاف کننده می‌تواند پس از اخذ گواهی کشف نسبت به دریافت هزینه‌های اکتشافی و جایزه مندرج درماده ۲۱اقدام و یا مطابق قوانین سابق حق‌الکشف مربوط را دریافت نماید.

ماده ۳۰- کلیه پروانه‌های اکتشاف معتبر تا تاریخ تصویب این قانون که درآنها عملیات اکتشافی انجام نشده و یا مثبت بودن عملیات آنها به تایید وزارت معادن و فلزات نرسیده باشد بعنوان موافقت‌نامه اصولی اکتشاف تلقی خواهدشد.

۷- به ماده ۳۱یک تبصره بشرح زیر اضافه شده است

تبصره ماده ۳۱- پروانه‌های بهره‌برداری که برطبق مصوبات شورای انقلاب صادر شده باشند تا پایان مدت مذکور درپروانه بهره‌برداری مشمول مقررات این قانون نمی‌باشند.

جلسه علنی پنجشنبه پس از اعلان وصول سؤال نماینده مردم دزفول از وزیربهداری درخصوص علت عدم رسیدگی به مشکلات بهداری دزفول درساعت ۱۵و۱۱ دقیقه پایان یافت و جلسه علنی آینده مجلس شورای اسلامی ساعت ۸ صبح یکشنبه خواهد بود.

پیام تسلیت نمایندگان تبریز به حجت‌الاسلام موسوی تبریزی

حضور مبارک حجت‌الاسلام والمسلمین جناب آقای سیدابوالفضل موسوی نماینده محترم شهرستان تبریز دامة برکاته

نمایندگان تبریز درمجلس شورای اسلامی درمصیبت وارده وفات مرحومه مغفوره والده ماجدهٔ آنجناب، مراتب تسلیت و همدردی خودشان را بدین وسیله بحضور محترمتان و سایر بازماندگان تقدیم میدارند و ازخداوند متعال رحمت فراوان برای آن مرحومه و سلامت و عافیت برای جنابعالی مسئلت می‌نمایند.

انزابی- دوزدوزانی- سبحان‌الهی- میلانی

وصیت نامه پاسدار شهید علی اصغر اولادی:

مشتاقان به لقاءالله و شیفتگان راه‌ائمه اطهار بسوی خدا هجرت میکنند

مسئولیتی بس سنگین برگردن معتقدین راه خدا و عاشقان به اسلام نهاده شده است.

ما راست قامتان جاودانه تاریخ خواهیم ماند

(شهید مظلوم بهشتی)

بار دیگر دست جنایتکار بعثی صهیونیستی گلی از گلزار حسینی پرپر کرد شهید علی اصغر اولادی که م

تفسیر رویدادها

در حاشیهٔ سفر وزیر امورخارجهٔ یوگوسلاوی به ایران

دیروز (جمعه) وزیر امورخارجهٔ جمهوری فدرالی سوسیالیستی یوگوسلاوی سفردوستانهٔ خود را به جمهوری اسلامی ایران آغاز کرد. هدف از سفروزیر امورخارجهٔ یوگوسلاوی، توسعه و تحکیم روابط دو کشور ذکر شده است، روابطی که الزاماً بین دو عضو جنبش عدم تعهد باید موجود بوده وبرمبنای معیارها وارزشهای اصول وحدت بخش جنبش عدم تعهد مستحکم و در حال توسعه باشد.

کشور یوگوسلاوی، یکی از بنیانگذاران این جنبش جهانی کشورهای جهان سوم است ونام جوزپ برورتیتو و «بلگراد» در تاریخ تکامل این جنبش، نامهای ماندنی وقابل احترام هستند، تیتو بانهرو و ناصر بعد از کنفرانس باندونگ در ژوئیهٔ ۱۹۵۶ در جزیرهٔ برونی (واقع در دریای آتلانتیک) گردهم آمدند و سنگ بنای «تز» سیاست جدید جهانی بنام «عدم تعهد» را گذاشتند وزمینهٔ کنفرانس تاریخی بلگراد را آماده نمودند. در واقع «کنفرانس بلگراد» که در مرکز جمهوری فدرالی سوسیالیستی یوگوسلاوی از اول تا ششم سپتامبر ۱۹۶۱ با شرکت ۲۵ کشور عمدتاً آسیائی وآفریقائی ونیز اروپائی که نمایندگی ۶۵۰ میلیون نفر ساکنین کرهٔ خاکی را داشتند تشکیل شد، اولین کنفرانس غیرمتعهدها بود و بهمین دلیل قطعنامهٔ آن هم نخستین قطعنامه‌ای بود که در تاریخ تکامل این جنبش بعنوان خواستهای ملتهای مستضعف ومخالف بلوک‌بندی کشورهای جهان، مطرح شد و بهمین علت نام «بلگراد» در اسناد تاریخی جنبش نام مهمی است که شش خواست مهم کشورهای غیر متعهد را در سطح جهانی مطرح کرد. این خواستهای نخستین عبارت بودند از:

۱- منع آزمایشهای اتمی
۲- حل مسالهٔ آلمان از طریق گفتگو
۳- شناسائی حق خود مختاری برای ملتها
۴- برچیدن پایگاههای نظامی وانضمام ایریان غربی (گینهٔ نو) به اندونزی
۵- رد سیستم بلوک‌بندی و اجتناب پذیر بودن جنگ و قبول تزهمزیستی مسالمت آمیز
۶- تشکیل یک صندوق تحت نظارت سازمان ملل متحد برای کمک بکشورهای در راه توسعه ذکر این قطعنامه صرفا برای بیان اهمیت کنفرانسی بود که در مرکز کشور یوگوسلاوی وبا حضور شخصیت‌های طراز اول صحنهٔ سیاست جهان سوم تشکیل شد و پس از آن شش کنفرانس دیگر سران جنبش عدم تعهد تا امروز تشکیل شد که بر همین مبنا کار خود را انجام دادند که بحث پیرامون هریک از آنها زمینه بحث ما نیست ولی میخواهیم اهمیت یوگوسلاوی را در شکل دادن به مشی عمدهٔ جنبش عدم تعهد بیان کنیم بهمین دلیل در طول مدتی که وزیر امورخارجهٔ جمهوری فدرالی یوگوسلاوی در تهران میهمان ما هست، مسئولین سیاست خارجی جمهوری اسلامی ایران راجع به آیندهٔ جنبش عدم تعهد ومسایل مربوط به آن با وزیر امور خارجهٔ یوگوسلاوی تبادل نظر خواهند کرد و روی مشکلاتیکه سیاست تجاوز کارانهٔ ابرقدرتها برای جهان مستضعفان بوجود آورده است، تامل و بحث خواهند نمود. ما با جمهوری یوگوسلاوی روابط اقتصادی وسیاسی داریم و هریک از کشورهای ما تمایل دارند که این همکاریها ادامه و گسترش بیابد و این گسترش روابط نیز الزاما برپایهٔ حسن تفاهم متقابل باشد که منافع هر دو کشور را نیز در برخواهد داشت. البته بعد توسعهٔ مناسبات اقتصادی دو کشور در روند دیگری که با سفروزیر اقتصاد یوگوسلاوی، آغاز خواهد شد، مورد بحث و مذاکره قرار خواهد گرفت و برروی راهها و زمینه‌های همکاری بازرگانی دو کشور صحبت و توافق خواهد شد.

گرچه درگذشته فضای روابط سیاسی ما با کشور یوگوسلاوی آکنده از سردی‌ناشی از موضعگیریهای سیاسی مسؤولان یوگوسلاوی بود ورسانه‌های گروهی این کشور نیز تحت تاثیر تبلیغات سوء دشمنان ماقرار گرفته‌بودندولی‌باتمایل‌مقامات‌یوگوسلاوی‌دررفع‌این‌سوء تفاهمات و عملکردهای منفی، زمینه‌های جدیدی درحال پدیدآمدن هستند که باعث اغماض گذشته‌ها ایجاد تفاهم ودوستی متقابل میشوند.

مشی سیاست خارجی جمهوری اسلامی در ارتباط با کشورهای جهان‌سوم بویژه کشورهای غیرمتعهد، طوریست که هرگونه موضع دوستانه نسبت به انقلاب‌اسلامی ما و همنوائی در مبارزه بااستکبار جهانی، بعنوان یک جاذبهٔ تاسیس روابط دوستانه و همکاریهای سیاسی، اقتصادی و فرهنگی شناخته میشود و کشورهائیکه دراندیشهٔ سلطه‌جوئی نباشند و انقلاب‌اسلامی و نظام جمهوری اسلامی ما را تایید کنند، درصف دوستان ما قرار میگیرند و میتوانند با ما دوست و همکار و همسنگر باشند. در سیاست خارجی جمهوری اسلامی ایران، ایجاد هرگونه پیوند و رابطهٔ سیاسی و اقتصادی با کشورهای غیرمتعهد که صمیمانه به اصول این جنبش متعهد و پایدار بناشند، اولویت دارند زیرا مااعتقاد داریم که عدم تعهد نهضتی است که اگر پاکسازی، تصفیه و تزکیه شود و اصول آن منزه از هرگونه گرایش‌های مخفی و علنی به بلوک‌های قدرتهای بزرگ شوند، یکی از نهادهای مطلوب جامعهٔ مستضعفان گیتی خواهد شد و میتواند علیه سلطه طلبی‌ها و ماجراجوئیهای استکبار جهانی، درکمال استواری مقاومت نماید.

کشور یوگوسلاوی یک سلسله امکانات صنعتی، اقتصادی دارد که می‌توانند مورد استفاده جمهوری اسلامی ایران باشند و ایران نیز از امکانات زیادی برخوردار است که قادر برای رفع نیازمندیهای اقتصادی یوگوسلاوی هستند. اینگونه همکاریها درچهارچوب ارزشهای استوار جنبش عدم تعهد باعث خواهد شد تا روابط ذات‌البینی کشورهای جنبش عدم تعهد درمقیاس بزرگ نظیر روابط فشردهٔ افراد یک خانوادهٔ جهانی، توسعه بیابد و منفذهای رسوخ و نفوذ ابرقدرتها را دریک سطح وسیع بپوشاند و این جنبش را واقعاً غیرمتعهد و غیروابسته سازد، هدف ما نیز از تقویت جنبش عدم تعهد از طریق ایجاد روابط بین کشورهای عضو جنبش همین است که این جنبش توانائی‌های بالقوهٔ خویشرا به توانائیهای بالفعل تبدیل کند و بصورت یک جنبش نیرومند در عرصهٔ سیاست جهانی حضور پیدا نماید. باعتقاد ما فاصله‌ای که اکنون بین شعارهای جنبش عدم تعهد وعملکردهای

بقیه در صفحه۱۰

امام جمعه موقت تهران خواستار شرکت فعال علماء و ملت در انتخابات مجلس خبرگان شد

بقیه از صفحه۸

خودرائی که من یک موقع در کتاب شریف کافی نگاه می‌کردم که به ببینم این چه لغتی از اخلاق زشتش منطبق است در اول کتاب اصول کافی هست که امام صادق علیه‌السلام جنود عقل را به جنود جهل را می‌شمارد و ۷۵ صفت این طرف و آن طرف میشمارد یکی از صفات که از جنود عقل است می‌فرماید خضوع است و آن که از جنود جهل است می‌فرماید تطاول است یعنی انسان سرش را بلند کند و بیش از حد سرش را بلند نگاه دارد قانون این است که اگر آدم از قانون سرش را بلندتر کند این تطاول است و این شاید بتواند منطبق بشود بر همین خودرائی ولی ریشه اخلاقیش در یک جامعه موفق پیشرفته انقلابی میتواند همان جمله‌ای باشد که در کتاب خدای متعال است. این همان عجب است. برخوردی که اینقدر در اسلام مهم است، با مسلمان چه جور برخورد و با غیر مسلمان چه جور برخورد باید کرد. مجیحة البیضاء فیض رحمةالله علیه در جلد چهارم که آداب صحبت و معاشرت است، حدیثی نقل می‌کند که ابوالبختری که از علمای بزرگ اهل تسن است بسیار محدثی گرانقدر و از علمای سنت که از پیغمبر اکرم (ص) نقل می‌کند از رسول اکرم که اقتدا می‌کرد به سلام و دستش را در دست مسلمان می‌گذاشت و بیرون نمی‌آورد تا دیگری دست پیغمبر را ول کند وقتی که پیغمبر اکرم دست مبارکش را می‌گذاشت توی دست آن مسلمان همین جور این انگشتها را لای انگشتهای او می‌گذاشت و فشار می‌داد فشاری که پر از محبت و عاطفه بود. آنجائی که غیر مسلمان است. چقدر اخبار داریم که امیرالمؤمنین علیه‌السلام دارد توی خیابان و کوچه راه میرود یک مرد مسیحی به او رسید گفت شما کجا می‌خواهید بروید گفت مثلاً من از این طرف میخواهم بروم. حضرت فرمود شما از کجا می‌خواهی بروی گفت مثلاً من از یمین می‌خواهم بروم. رسیدند سه راهی آن کتابی که اهل کتاب بود راه خودش را که به طرف چپ بود رفت دید امیرالمؤمنین که باید طرف راست جاده حرکت کند دارد دنبالش راه میافتد به او فرمود که تو راه را اشتباه کردی و این راه را بلد نیستی آن راهی که تو میخواستی ازاین طرف است. گفت نه من راه را بلدم، گفت پس چرا از اینجا میآیی فرمود پیغمبر اکرم فرموده کسی که به کسی رسید و باهم یک مقداری راه رفتند و هم صحبت شدند به گردن هم حق پیدا می‌کنند من خواستم حق شما را ادا کنم چند قدمی تو را بدرقه کردم این شخص همین جمله در مغزش کار کرد گفت عجب دینی و عجب اسلامی پس من بروم ببینم بقیهٔ مطالبش هم همین است، فردا رفت سراغ خلیفه مسلمین را گرفت وقتی رفت گفتند خلیفهٔ مسلمین است نگاه کرد دید این همان آدم دیروزی است گفت عجب این خلیفهٔ مسلمین هم بوده دیگر نپرسید اصول و فروع و هیچ چیز دیگر و همانجا گفت اشهدان لااله‌الله و اشهدان محمداً عبده و رسوله این باید حوری باشد زن و بچه و مرد و هرکس از خوب و ناخوب مسلم و غیرمسلم به انسان وقتی برخورد کند بگوید بلی جمهوری اسلامی این است روش آن اینست اینطور باید باشیم اگر نباشیم ضرر کردیم و لطمه زدیم و به نظام ضربه زدیم ونظام را زیر سئوال آوردیم و گناه گناهی بزرگ است.

به گزارش خبرنگاران روزنامهٔ جمهوری اسلامی سپس حجت‌الاسلام والمسلمین امامی کاشانی افزود: امروز که روز شهادت امام زین‌العابدین علیه السلام است چند جمله‌ای از صحیفهٔ سجادیه عرض می‌کنم، صحیفهٔ سجادیه می‌دانید ۵۴ دعا است دعای هشتمین چند سطرش چنین است اللهم انی اعذبک... خدایا علی‌ابن الحسین از اخلاص بد به تو پناه می‌برد از اینکه غضب من هیجان پیدا کند و از جا بپرم و تند بگویم و اگر هم به انسان گفتند بگو بله این چرا اینجور گفت این چرا عمل کرد نباید این جور عمل بکند و نباید این جور بگوید. خوبیاو اینطور بگوید ما باید ببینیم متون اسلامی و قوانین اسلامی اینجا چه گفته است، مجازات دارد مجازاتش چیست چه کسی باید مجازات کند.؟ کی باید دستور بدهد و چه کسی باید اجرا بکند بیائیم روی ضابطه دقت بکنیم که امام صادق جلو یک نفر را می‌گیرد که نگوید یا مقلب القلوب و الابصار با اینکه یا مقلب القلوب و الابصار در دعای دیگر هم آمده است ولی اینجا می‌گوید من این را به تو گفتم و تو چرا اضافه کردی حوب را می‌گوید نگو برای اینکه مبادا بد را بگوید مبادا انسان یک چیز بی‌ربطی را بگوید این یک حالت معنوی است که انسان باید داشته باشد که امام سجاد می‌گوید به من بگو چه بحثم در اخلاق اسلامی و تشکیلات دولتی است ولی این منحصر به تشکیلات دولتی نیست همهٔ ما، بازار ما، خیابان ما، که بازار هم وقتی کسی بد عمل می‌کند اصل بازار زیر سئوال میرود تمام تشکیلات ما اگر بد عمل بشود و افرادی در آن بد عمل کنند، آنهایی که میخواهند سوژه پیدا بکنند پیدا می‌کنند و آنهایی هم که نمی‌خواهند سوژه پیدا کنند ولی انسانهای درستی هستند اما نمی‌توانند تشخیص بدهند نظام این نیست ولی او اینطور می‌کند. این هم بار با نظام حساب می‌شود. علی ابن حسین به تو پناه می‌برد از اینکه گناه صغیره را کوچک بشمارد و بگوید من یک کلمه تند به او گفتم که حرف زدن گفت حرف زدن بیشتر از این دیگر نمی‌توانم حرفهایت را گوش کنم چیزی نبود، گفتم که حرف زدن این که چیزی نبود می‌فرماید نه من به تو پناه می‌برم که من این کوچک و این صغیره را کوچکش بشمارم پناه می‌برم بر خدا.

بنده باید امروز بیایم و این کار را پیش شما و این اقدامی که شما باید برای من انجام بدهی بعد عرض کنم که برای من انجام دادید برای دیگری انجام ندادید بعد می‌گوید خوب فلانی بود و اشکالی ندارد. اگر اشکالات اجتماعیش نبود و فقط تبعیض بود و آن تبعیض هم خلاف و گناه کوچکی بود که گناه بزرگ یاکوچک کارنداریم ولی مسئله عطف نظام است آنجا گفته میشود این به او می‌گوید او به این می‌گوید، او بنده دخترش می‌گوید، او به پسرش می‌گوید، دیگری به عمهاش و دائی و عمویش می‌گوید یکبار می‌بینی که به گوش همه رسید چه کسی کرده ده تانکردند صدتانکردند یکی کرده. صدویکی را می‌برد زیرسئوال این خیلی خطرناک است البته این مطالبی که من عرض میکنم برای برادران و خواهرانی است که واقعاً باعشق و علاقه کارمی‌کنند. می‌گویم که دقت بکنند آن همه نیروی وسیعی که خالصانه و مخلصانه و شبانه‌روز دارند دراین تشکیلات اجرائی از دولتی، ارگان و نهادهای انقلابی دارند کارمی‌کنند اولاً آنها را کارهمین‌ها آلوده نکند و ازهمه بالاتر به اصل نظام ارتباط پیدانکند. بعد می‌فرماید که امام زین‌العابدین عرض می‌کند و نمودبک اینجاعجیب جمله‌ای است و نمودبک من الحسرت... خدایاامام سجاد به تو پناه می‌برد یک روزی نشود وقتی از این دنیا رفت دستش خالی باشد، و چیزی نداشته باشد و دستش تهی باشد آنجاحسرت است بچه‌های ما آنجا دارند خون می‌دهند نیروهای پشت جبهه دارند آنجافداکاری می‌کنند بنده هم خوب دارم کارمی‌کنم خوب من باید مواظب باشم طوری نشود که پس از مردن، نگاه کنم به صحیفهٔ اعمالم ببینم چیزی از خوبیها ندارد.

امام جمعه موقت تهران سپس افزود: انسان وقتی می‌میرد مگرآنهائی که خوب هستند باقی آنها دریک خوابی بسرمی‌برند روحی درغالب ماهی دریک حال ثبات و یک اینطورحالت خوابی و یک حالت خاصی، گناهانی جلو او می‌آید ثوابهاهم جلویش می‌آید و می‌گذرد ولی پرواز و این طرف و آنطرف و حرکتهای مختلف و اینها که اینها را ندارد که این چیزها را انسانهای بزرگ دارند. بقول یکی از مدرسین مدرسهٔ شهید مطهری که دیروز به من می‌گفت چندشب پیش مرحوم آقای سعیدی را خواب دیدم رضوان‌الله تعالی علیه که بدست طاغوت شهید شد به او گفتم که آقای سعیدی شما درعالم برزخ خدمت ائمه علیهم السلام هم میرسید؟ گفت بله ولی نوبت به نوبت و فردا که دوشنبه است نوبت من است و باید به محضرمبارک علیه‌السلام برسم و این هم که قرآن می‌فرماید که بل‌احیاء معنی آن همین است یعنی شهید زنده است و انسانهای خوب پشت جبهه باید کاری بکنند که ۰ ارج این همه بچه‌های خالص و مخلص ما را بشناسند که اینجور خالصانه دارند فداکاری می‌کنند و این جمله را هم به کسبه و فروشندگان عرض کنم که این مردم انقلابی و این مردمی که اینقدر فداکاری کرده‌اند ه این انقلابی که ضربت داد به این کشور و اسلام را زنده کرد، به این مردم نباید جفا کرد. گرانفروشی، احتکار و از این قبیل، فردا انسان میمیرد بعد می‌ماند به سوءالعقاب و الحسرت‌العظمی، خیلی حسرت دارد. چون دیگر دستش هم نمی‌رسد کاری انجام بدهد، تمام شد، انسان باید بهوش باشد ببیند بچه‌ها چه طور از فرصت استفاده کردند خوشا بحال شما ای بچه‌ها خوش بحال شما ای شهدا و ای ارواح پاکی که اینجبین در جبهه‌ها رقص ملکوتی کردید و با چهره حوبین خدا را ملاقات کردید. از اینها یک مقدار درس اخلاص باید یاد بگیرد که اینها برد کرده‌اند و اینها در زندگی فهمیدند و الآن این رزمندگان ما دارند می‌فهمند و کسانی که پشت جبهه مانند آنها دارند تلاش می‌کنند در تشکیلات دولتی، مجلس، قوهٔ قضائیه، بازار، خیابان، کارخانه‌ها، روستاها و همه جاهای دیگر، اینها می‌فهمند که چه طور کار بکنند و یک زندگی کوچک حقیری انسان برای خودش درست بکند. یک روزی برسد که چهره‌ها غبار داشته باشد، صورتها پرپر باشد و انسان حسرت بخورد و ححالت بکشد، بعضی چهره‌ها شاد و بار و خوشحال است چرا؟ لبخندها راضیه، سالها دویده است، رحمت کشیده است ولی برای خدا نه برای هوی و هوس و راضی و شاد است و خوشحال است. به گزارش خبرنگاران روزنامه جمهوری اسلامی سپس امامی کاشانی افزود: امیدواریم که انشاءالله در ما بجای خود رابطها و اخلاقهای زشتی که گاهی انسان براثر تسلط شیطان و هوای نفس مرتکب میشود انشاءالله از بین همه ما به حول وقوهٔ خدا رخت برچیند و ما همه با یک عاقبتی پاک خدای متعال را ملاقات کنیم.

خطبه دوم

بسم‌الله الرحمن الرحیم

مطالبی که میخواهم در این خطبه بیان کنم چند مطلب از مسائل روز است، مطلب اول این است که مجلس خبرگان در پیش است. میخواهم یک تقاضا از علما و فضلا و شخصیتهای روحانی که برای مجلس خرگان شایستگی و لیاقت دارند، خودشان را کاندیدا کنند و از این موقعیت که خدمت باسلام است، انشاءالله برخوردار شوند. مطلب دوم این است که ملت عزیز ما، این ملت حماسه‌آفرین که بدنبال امام اینقدر خدمات عظیم را انجام داده، یک بار دیگر در صحنه ظهور پیدا میکند و این صحنه‌ای است که تمام دشمنان ما به آن چشم دوخته‌اند و باید خیلی مراقب باشیم وحضور یکپارچه را انشاءالله‌کاملا در صحنه حفظ کنیم. اما مطلب سوم، کردستان، پشت جبهه نیاز به کمک دارد وگرچه دولت رحمت میکشد و فعالیت میکند. ولی از قرار اطلاع کافی نیست، ما حدماتمان را بایدانشاءالله به پشت جبهه در کردستان افزایش بدهیم و کردستان در کشف صدانقلاب الحمدالله خیلی موفق بوده واین توفیقی است که خدای متعال میدهد گر چه دشمنهای ما در خارج و پاریس میروند جمع میشوند و یک طور دیگر این موفقیتها را معنا میکنند

● پاریس مرکز دزدان و مجرمین

این پاریس شده مرکز یک مشت مجرم از آن بنی‌صدر و رجوی وعزالدین حسینی و رضا پهلوی و همه و همه جمع شدند و یک مشت درد رفتند آنجا که در رابطه همان رضا پهلوی است که جلسات تشکیل میدهند ولی کاری هم نمی‌توانند بکنند و می‌نشینند و در عالم خیال برای خود یک چیزهایی می‌بافند و میگویند. و دنیا هم بریشان می‌خندد. ولی در عین حال عزالدین‌حسینی مصاحبه می‌کند و می‌گوید که در کردستان برادران کرد را دارند میکشند، امروز کرد و عرب وعجم و فارس وهر نژادی در زیر پرچم اسلام در جبهه‌ها دارند می‌جنگند، در صفهای جماعت با هم نماز می‌خوانند. با هم ازدواج می‌کنند، مطلب این نیست مطلب این است که آنهائی را که جمهوری اسلامی اعدام می‌کند واز بین میبرد، نه کردند، نه ایرانی‌اند، نه مسلمان هستند، هیچی نیستند، وابسته به امریکا هستند که یکی هم خود عزالدین است که فرار کرده و به آنجا رفته است، و از آنطرف بقیه دزدهایی هم که آنجا هستند باز با تلویزیون فرانسه و غیره دارند مصاحبه می‌کنند و اینقدر علیه جمهوری اسلامی تبلیغ می‌کنند و با این تبلیغاتشان بحمدالله رب العالمین مردم دارند می‌فهمند و آنها نتوانستند موفقیتی کسب کنند. برای اینکه این جمهوری اسلامی حرکت و مشی وایدئولوژی و روشش برای انسانهائی که حق را بخواهند و حق طلب باشند. روشن و واضح است.

● وحشت و ترس امریکا

مطلب دیگری که میخواهم عرض کنم حصور در جبهه‌هاست، امروز امریکا یک وحشتی پیدا کرده برای این انقلاب ما در این رسانه‌ها، خبر نامه‌ها، رادیوها می‌بینیم، می‌شنویم، می‌خوانیم، که آمدند و داخل منطقه مانور نظامی میدهند. سومالی، مصر، سودان، امان، در هواماتور نظامی در زمین مانور نظامی، از قرار معلوم چند روز دیگر میخواهند تفنگدار بفرستند و مانور دریائی اجرا کنند. این چیست ، این وحشتی است که آمریکا کرده است. ولی اگر کشورهای اسلامی ، ملت مسلمان توجه به این معنا کنند، الآن کشورهای خلیج کشورهای منطقه یعنی که روزانه استخراج می‌کند، ۳۰۰ میلیون دلار است. آبوقت جمعیت تمام این پنج کشور حساب کنیم شاید، ۱۰ میلیون باشد، یعنی ۱/ جمعیت ایران آیوقت شما ۳۰۰ میلیون دلار را تقسیم کنید به ۱۰ میلیون می‌بینید نفری ۳۰ دلار سهمشان میشود، یک خانواده‌ای که ۵ نفر باشند، این خانواده ۱۵۰ دلار روزانه درآمد دارد یعنی به پول ما شاید ۱۵۰۰ تومان. این همه ثروت این خامعه چه میشود؟ کجا میرود؟ این عربستان سعودی چه کار میکند؟ آمریکا این کارها را با هم میکرد. صنعت وتولید وهمه چیزمان را بدست شاه حائن بود و تمام این پولها را صرف عیاشی و اصراف و تبذیر و تمام جنایاتی که می‌خواستند، کردند که وقتی خبرنگاران خارجی می‌آیند این کاخها واین چیزهایی که این خانواده کثیف گذاشتند را می‌بینند، تعجب می‌کنند که اینها چقدر ولگردی و ولخرجی میکردند، حتی توالتشان، حتی دستشویی‌شان همهاش باید مطلا باشد، اینها چقدر ولخرجی کردند و چقدر در داخل و خارج کشور عیاشی کردند. همه چیز ما را از بین بردند و یک مملکت را صفر کردند و فرار کردند و رفتند، الآن سعودی هم همینطور، بقول بعضی از برادران که مکه برگشته بودند، میگفتند که ما اگر میخواستیم موز بخریم حدود ۲ ریال کمتر یا بیشتر ولی خرما نزدیک ۱۵ تا ۲۰ ریال، چرا خرمائی که درختش در سرزمین حجاز است آنقدر قیمتش بالاست و موزی که باید از خارج بیاید اینقدر قیمتش کم است. برای اینکه درختها را می‌کنند، درختها را وقتی که قطع کردند وگفتند می‌خواهیم ساختمان بکنیم، آمریکا کشورها را به این روز می‌اندازد، آمریکا این کارها را می‌کند، استکبار جهانی این جایتها را مرتکب میشود. مملکت ما را داشت به این بدبختی می‌انداخت، ملت الحمدلله با یک رهبری ملکوتی والهی حرکت کردند و انقلاب را به اینجا رساندند و امیدواریم که انشاءالله تمام این امت اسلامی برخیزند و حرکت کنند واین سررسیهای اسلامی را از دست اجانب واستکبار جهانی انشاءالله نجات بدهند.

● دفاع یک وظیفه شرعی و الهی

این رادیوهای بیگانه وامریکائی علیه ما تبلیغ می‌کنند واستکبار چپ و راست علیه ما تبلیغ میکنند که ما حمله کردیم، ما وارد خاک عراق شدیم و ما سلطه‌گر هستیم. به ما حالت دفاع داریم، دفاع وظیفه ماست . وقتی که نصف شهر و بعضی نقاط دیگر ما هنوز در دست دشمن متجاوز صهیونیستی است، وقتیکه توپهای آنها هنوز شهرهای ما را و بمبهای آنها شهرهای ما ومردم بیدفاع را دارد از بین میبرد ومیکشد و خراب و ویران میکند، مگر ما از نظر وظیفه اسلامی حق داریم متوقف شویم و لذا رزمندگان ما وملت ما از پیر وجوان و کودک و جوان چند سالهاش را که در تلویزیون می‌بینید تا آن پیرمردی که با محاسن سفیدش به جبهه رفته و همه و همه براساس انقلاب و فکر اسلامی دارند حرکت می‌کنند تا دست استکبار جهانی را به حول و قوه خدای متعال بطور کلی قطع کنند (تکبیر نمازگزاران) واین وظیفه اسلامی است فقاتل اللتی تبغی، باغی، اهل بغی و ستم که رها نمی‌کنند وظیفه است که گریبانش ، ا بگیرند و امیدواریم انشاءالله به لطف خدای متعال در امروزی که روز شهادت علی‌بن الحسین (ع) است خدا را به همه خوبان سوگند میدهیم که هر چه زودتر رژیم عفلقی صهیونیستی را سرنگون کند واین ملت شریف عراق که زیر چکمه این جلادان هستند. انشاءالله خداوند اینها را نجات بدهد. رزمندگان ما، جوانان ما، سلحشوران، این ارتش جنگی واین ارتش الهی و این سپاه ملکوتی، این افسران، درجه‌داران، سرباران ، همه نیروهای مسلح که این چنین چهره آسمانی و ملکوتی داشته باشند. این تشکیلاتی که طاغوت گذشته، طاغوت پهلوی به چه روزی در آورده بود وامروز در زیر این آسمان، ما قدرت نظامی و انتظامی به عظمت روحی و عزت انسانی چون قدرت نظامی و انتظامی کشور اسلامی ایران در جهان نداریم واین افتخاری است، طوبی به شما ای سلحشوران وای نیروهای رسمی و همه هوایی و همه و همه که این چنین جبهه را پر کرده‌اید. پر نگه دارید. امکان دارد لحظه‌ای برسد، کاری لازم باشد که تمام شما حضورتان لازم است، خدا شما را قوت بدهد ونصرت خدای متعال انشاءالله بیش از پیش بر شما باد. ای خوبان سررسیس عراق یا امیرالمومنین، یا اباعبدالله، یا موسی‌بن جعفر، یا جوادالائمه، امام هادی، وای امام عسگری وای تونیجه همه خوبانی، ای امام زمان، حالا دیگر کار این جمهوری اسلامی را اصلاح کن، ای خوبان که پیکر مقدستان در سررسیس عراق جوابیده است و این سلحشوران ما به عشق شما این چنین می‌جنگند و جان شریف شما بر تمام این جهان سایه افکنده است، ای خوبان از خدا بخواهید که خدا مشکلات این جمهوری اسلامی را انشاءالله هر چه زودتر اصلاح کند، خدایا، خدایا، این مدد عیبی واین کمک آسمانیت را به حق ولی عصرت حجةبن الحسن العسگری برما بفرست که ما سخت نیاز داریم خدایا این بچه‌های خالص ما را، این شهدای محلص ما، اینهائی که وقتی شهید میشوند سرتا پای وصیت نامه‌شان خلوص است وخدا، خدایا تو فضل و کرم و نصرتت را به حق این خوبان به این جمهوری اسلامی عنایت کن. البته من عرض کنم که خدا وعده داده که عنایت کند «ان تنصروالله ینصرکم و یثبت اقدامکم» خدا کسانی را که یار او هستند، کمک می‌کند و لذا این جمهوری اسلامی از بین نمیرود، نمیتواند با این همه اخلاص از بین برود گر چه افرادیکه خود رایی کنند، افرادی بدعمل کنند وافرادی مخالف با این نظام خرکتهائی داشته باشند وعلیه این نظام در داخل و خارج فعالیت کنند بجایی نمیرسد چون حق پیروز است وخدا حامی حق است.

در همه مشکلات، در همه گرفتاریها پیشوایان اسلام این چنین، یاد میدادند ، حالا چند جمله به یاد شهادت امام زین‌العابدین (ع) از درسی که امام حسین به او داده بگویم.

امام زین‌العابدین (ع) میفرماید من روز عاشورا دیگر بیهوش بودم شب عاشورا گاهی بهوش میامدم سخنان پدرم را می‌شنیدم، رفت و آمدهای در خیمه‌ها را می‌شنیدم ولی روز عاشورا دیگر بیهوش بودم یکمرتبه متوجه شدم عمام زینب کبرا هم پرستارم بود خیمه من کنار خیمه سیدالشهداء (ع) است یکمرتبه متوجه شدم دست بصورتم کشیده می‌شود، دست به سینه‌ام کشیده می‌شود، دست به بازوهایم کشیده می‌شود. مدام صدایم می‌کند ای علی، علی، چشمم را باز کردم دیدم پدر است بالای سرم نشسته گفتم عمه جان زیر بغل مرا بگیر و من را بلندم کن حجت خدا بالای سرم نشسته فرمود عزیزم آرام باش می‌گوید من نگاه کردم دیدم وضع پدر عوض شده پدر، پدر دیروز نیست تمام دستها عرق به خون است، محاسن خونین است، پیشانی شکسته رحم پیشانی را با پارچه‌ای بسته، زره پوشیده گفتم پدر این چه قیافه وچه وضعی است مگر اصحاب تو کجا رفته‌اند؟ انصار تو کجا رفته‌اند؟ حبیب کو؟ ژهیر کو؟ بریر کو؟ عمویم ابوالفضل کجا رفته در این حال؟ فرمود علی جان بدان در تمام این خیمه‌ها غیر از من وتو دیگر برای این زن و بچه محرمی نیست وهمه رفته‌اند. علی اصغرم را کشتند، دیگر کسی غیر از تو نیست من خیلی مقلب شدم بعد امام سجاد می‌فرماید پدرم مرا نصیحتم کرد فرمود علی جان مقلب نباش، آرام باش. خدا یار شماست، شما برای خدا حرکت کرده‌اید.

پدرتان در راه خدا حرکت کرد. امروز ما را کشتند، امروز اینهمه مصیبت برخاندان پیغمبر وارد کردند ولی فردا این خا مرکز آمال انسانهاست علی جان این سفر به رهبری توست گرچه به حسب ظاهر عمهات زینب است برای اینکه تو مصلحت خداست که ناخوش باشی، دست آنها بدیوسیله بتو نرسد ولی به حسب ظاهر عمهات زینب کبراست و در باطن توئی و تومراقب باش در تمام این مسیر این بچه‌ها را، این بچه‌ها را گرسنگی بدهند، تشنگی بدهند، بر این شترها سوار کنند یکبار نشود که یک جمله‌ای بگویند که مقامشان را کم کند. مراقب عزتشان و شوکت و عظمتشان باش اینها بچه‌های پیغمبرند تو هم به کوفه میروی بعدا به شام میروی صحبتهائی با دشمن داری مقتدر و قوی سخنت را بگو. علی جان به بچه‌هایم در این سفر بگو خیال نکنند خدا فراموششان کرده خدا با حق است و شما برحق عمل می‌کنید میفرماید این نصیحتها و این درسها را پدر بمن داد بعد فرمود دیگر علی جان وقت ندارم خم شد با همان لبهای خونین صورت مرا بوسید فرمود علی جان خدا حافظ.

قبل از خطبه عربی ضمنا عرض کنم که این روزها مصادف با سالگرد درگذشت و رحلت علامه بزرگ و فقیه با عظمت مرحوم حضرت آیتالله علامه طباطبائی رضوان‌الله تعالی علیه است در این جمع مقدس و در این مکان شریف یاد این عالم بزرگ را گرامی میداریم و امیدواریم انشاءالله رضوان خدا و برکات خدا برایشان و همه شهدای تاریخ اسلام انشاءالله باشد.

پاسخ سئوالات سیاسی شما

آیا امثال قطب‌زاده وبنی‌صدر ازابتدای امر قصد توطئه داشتند؟

س- آیا اشخاصی همچون قطب‌زاده وبنی‌صدر وبقیه ملی‌گرایان ازابتدای کار قصد توطئه داشته وباماسک به میدان آمده بودند و وقتی که ازصحنه سیاست کنارزده شدند مقاصد خائنانه خودراآشکار کردند یا اینکه نیت نسبتاً خالصی داشتند اما وقتی انقلاب آنان راکنارزد آنان نیز مانند طلحه و زبیر پیمان شکستند؟

• • •

ج- درجواب به این سئوال باید نخست کلمه توطئه رامعنی کرد. اگرمفهوم این واژه زمینه چینی پنهانی است، مسلماً نیت واقعی افرادی ازقبیل آنچه که خواننده گرامی مااز آنها نام برده است، رافقط خدامی‌داند. اما آنچه که ازرفتار این اشخاص می‌توان دریافت، این است که افرادی نظیرَ بنی‌صدر وقطب‌زاده و..... ازهمان ابتدای امربه نیت قدرت‌طلبی خودرابه انقلاب نزدیک کردند درحالیکه به هیچ وجه پایبند به اسلام فقاهتی نبوده‌اند.

این افراد که قبل ازپیروزی انقلاب همواره خودراباامام همراه می‌کردند، بخاطر نداشتن شناخت کافی ازماهیت نظام جمهوری اسلامی تصور می‌کردند میتوانند پس از پیروزی انقلاب وروی کارآمدن یک رژیم دموکراتیک (!) اسلامی باالصاحب پستهای مهم مملکتی به اهداف قدرت طلبانه خود نائل شوند ونظام راقبضه کنند. اولین ایرادی هم که ازآنان بعنوان شخصیتهای جمهوری اسلامی گرفته شد، روحیه منیت جوئی وافکارخودخواهانه آنان بود ازاینرو پس ازآنکه ازصحنه سیاست کنارزده شدند، بقول خواننده گرامی مانند طلحه وزبیرپیمان شکستند.

اما ازآنجا که تاریخ انقلاب خونبارمانشان داده است هرجریان فردی که ازمردم برید ودرمقابل انقلاب و پیشتازان این حرکت یعنی روحانیت ایستاد نهایتاً به دام امپریالیسم افتاده است آنهانیز ازاین قانون مستثنی نشدند وبصورت ابزاری دردست امپریالیسم درآمدند.

آیا برای تحلیل مسائل سیاسی صرفاً مطالعه روزنامه کافیست؟

**برای تفسیر وتحلیل مسائل سیاسی باید به سه دوره زمانی یعنی گذشته، حال وآینده درموضوع مورد نظر توجه داشت. بعبارت واضحتر وقتی مامی‌خواهیم فرضاً درمورد «سازمان وحدت آفریقا» به تجزیه وتحلیل وتفسیر بپردازیم. لازم است این سازمان رادرسه فاصله زمانی یعنی گذشته وحال وآینده مورد بررسی قراردهیم. یعنی ابتدابابد باسوابق و وضع این سازمان درگذشته‌های دور ونزدیک آشنا باشیم سپس اوضاع فعلی، موضعگیریهای کنونی وشرائط سیاسی سازمان راکه‌زمان حال بررسی کنیم وسپس باتوجه به این دونوع اطلاعات آینده آن رابررسی وپیش بینی کنیم. یک تفسیر ویایک تحل

فتوای مهم امام امت در مورد ارز حاصل از فروش نفت

در پی استفتاء رئیس کل بانک مرکزی ایران از پیشگاه رهبر انقلاب وبنیانگذار جمهوری اسلامی ایران درمورد ارز حاصل ازفروش نفت- حضرت امام خمینی مدظله ارز مذکور رامتعلق به دولت دانستند متن استفتاء وفتوای امام امت ازاین قرار است:

بسمه تعالی

محضر مقدس رهبر انقلاب و بنیانگذار جمهوری اسلامی ایران حضرت آیت‌الله العظمی امام خمینی مدظله العالی بدنبال فرمان جنابعالی درمورد لغو قوانین خلاف اسلام ومطالعاتی که دربانک مرکزی ایران بدین منظور وجایگزین نمودن قوانین جدیدی که مخالف شرع مقدس اسلام نباشد بعمل آمد چون شبهای درمورد مالکیت دولت برارز حاصل ازفروش نفت ایجاد گشته است لذا ازمحضر آن مرجع عالیقدر تقاضادارد که پاسخ سئوال زیررابفرمایند.

سئوال - آیا ارزی که ازطریق فروش نفت که توسط دولت وبا هزینه وسرمایه گذاری دولت استخراج گشته وتوسط دولت نیز بفروش میرسد متعلق به دولت و درمالکیت اوهست ویانه.

●متن فتوای امام امت

بسمه تعالی

متعلق به دولت ودرمالکیت دولت اسلامی است که باید صرف دراداره کشورومصالح ملت شود.

روح الله موسوی خمینی
۶۱/۸/۱۷

رئیس دیوان عالی کشور در مصاحبه مطبوعاتی و رادیو تلویزیونی:

در محاکم قضائی ایران یک قطره خون بیگناهی ریخته نمیشود

آیت‌الله موسوی اردبیلی، رئیس دیوان عالی کشور و عضو شورای عالی قضائی بعدازظهر پنجشنبه در یک مصاحبه مطبوعاتی و رادیو تلویزیونی به سئوالات گوناگون خبرنگاران داخلی و خارجی پاسخ داد.

رئیس دیوانعالی کشور در آغاز این مصاحبه گفت: انقلاب اسلامی ما فلسفه‌ای دارد و آن اینست که ملت ما از مظالم، تبعیض‌های سابق و بی عدالتی‌ها ناراحت شد به ستوه آمد و قیام کرد و این قیام حرکتی بود از تبعیض‌ها و بیعدالتی‌ها به سوی جهتی که در آن جهت عدالت- اخلاق و فضیلت است.

حرکتها و قانونها همه در این جهت بود و هست، اما احساس میکنیم دنیا انقلاب مان را آنگونه که هستیم نشناخته، هنوز هم برای بعضی از کشورها چهره واقعی انقلاب و حرکتهای ما ناشناخته مانده است برخوردی که با ما میشود برخورد یک آشنا با آشناست، در حالیکه این بمعنای آشنائی نیست.

از زبان ماسخن میگویند، به ما نسبتهائی میدهند که هیچگونه مسنیمی ندارد و اگر هم داشته باشد از زبان آنهائیکه صدانقلاب و فراری هستند نقل میشود و معلوم است که اینها نمیتواند برپایه مدرکی و سندی استوار باشد.

ما علاقه مندیم خودمانرا آنگونه که هستیم معرفی کنیم که اگر خواستند ازما سخن بگویند حقایق را از خودمان بگیرند و سپس عنوان کنند. بهرجهت تنها ما نیستیم که در چنین موقعیتی قرار گرفته‌ایم.

آیت الله موسوی اردبیلی اظهار امیدواری کرد این وضع کم کم بهتر شود و به تفاهم برسیم و دیگر ما را آنطور که هستیم بشناسند.

رئیس دیوانعالی کشور در پاسخ سئوالی پیرامون محاکم ضدانقلاب گفت: محاکمات برطبق اصول قوانین و ضوابط تشکیل میشود و متهم حق دفاع و وکیل دارد و محکمه نسبتاً عمومی است و کلاً پس از تعیین محارات حکم به اجراء گذاشته میشود، آیت‌الله موسوی اردبیلی در پاسخ این سئوال که به تصمیم چه ارگانی دادگاه نظامی محاکمه‌ای را بعهده می‌گیرد (سپاه پاسداران، ارتش یا قوه قضایی)گفت: مادر قانون اساسی یک دادگستری داریم که در کنار آن سازمان قضایی ارتش است که مجاکمات نظامی و انتظامی را برطبق موازین و اصولی معین برعهده دارد.

سئوال شد تعداد زندانیان سیاسی و عادی در ایران چقدر است رئیس دیوانعالی کشور گفت: ما در ایران زندانی سیاسی نداریم. بهتر است سئوال اینطور عنوان شود آیا درجمهوری اسلامی ایران کسی را بدون اینکه جرمی داشته باشد زندانی و مجازات می‌کنند آیا عدالت اجرا میشود یا خیر و اصولاً کیفیت مطرح شود نه ارقام. امروزه تلاش مسئولان قضایی بر اینست که حتی یک نفر بدون جرم اعدام نشود و بی‌جهت درزندان نماند. یک قطره خون از بدن یک انسان بی‌گناه ریخته نمیشود. از آیت‌الله موسوی اردبیلی سئوال شد آیا خودتان را کاندید نمایندگی مجلس خبرگان کرده‌اید. وی پاسخ داد خیر، ولی اگر مردم خودشان اقدام به این کار کردند رد نخواهم کرد.

سئوال شد با توجه به اینکه اخیراً کلیات لایحه تعیین تکلیف اموال فراریان در مجلس شورای اسلامی به تصویب رسیده است، بفرمائید در بررسیها تاکنون چند مورد از این افراد شناسایی شده و دراجرای این لایحه با چه مشکلاتی مواجه هستید و چه توصیه‌هایی دررزمینه بازگشت افرادی که به خارج رفته‌اند می کنید وآیا تصمیمی دررزمینه بازگشت آنان وجود دارد، رئیس دیوانعالی کشور گفت: برنامه‌ها درحال پیشرفت است و درمورد شناسایی بیشتر فراریان نیاز به کمک امت حزب‌الله داریم درزمینه برگشت آنان اگر آنان جنرمی مرتکب نشده‌اند، میتوانند به کشورشان برگردند ومطمئن باشند که از امنیت کامل برخوردار خواهند بود وبی جهت درخارج سرگردان نباشند. رئیس دیوانعالی کشور دررمینه کاردادگاههای شرع گفت: دستگاههای دادگستری رابرطبق قوانین مصوب مجلس شورای اسلامی، اسلامی کردیم وحدوداً در ۱۴ شهر محاکم شرعی پیاده شده که انشاءا... بزودی برتعداد این محاکم افزوده خواهد شد. آیت‌الله موسوی اردبیلی درپاسخ این سئوال که تفاوت بین حقوق قضایی غربی و اسلامی چیست، گفت:

حقوق قضایی اسلام تلفیقی است اردوسیستم، سیستم مدون وسیستم غیر مدون پاره‌ای از موارد هست که سیستم آن غیر مدون یعنی ارجاع به عرف، عادت، فرهنگ و فکر قاضی است ودربعضی جاها سیستم مدون است. سابق مادرایران یک سیستم بیشتر نداشتیم وآن مدون بود و بعضی از کشورهای جهان نیز سیستمشان غیر مدون است، اما اسلام تلفیقی است از این دوتاسیستم. موارد قصاص، حدود، دیات، سیستم مدون و موارد تعزیرات سیستم غیرمدون است. آیت‌الله موسوی اردبیلی در پاسخ سئوال خبرنگاری که‌پرسید تاکنون چه تعداد از قضات تصفیه شده‌اند گفت: شاید مجموعاً ۱۸۰ الی ۲۰۰ نفر آنهائیکه پرونده‌هایی داشتند یا عناصر نامطلوبی تشخیص داده شدند توسط ستادهای بررسی پاکسازی شده‌اند.

درراس یک هیات بلندپایهٔ سیاسی:

وزیر امورخارجه یوگسلاوی وارد تهران شد

درپی دعوت رسمی وزارت امورخارجه کشورمان بعدازظهر دیروز آقای لازارمایسوف وزیرامورخارجه یوگسلاوی درراس هیاتی از مقامات سیاسی این کشور واردتهران شد و از سوی دکترعلی اکبرولایتی وزیرامورخارجه کشورمان و چندتن دیگراز مقامات وزارت امورخارجه مورداستقبال قرارگرفت.

دکترولایتی درگفتگوئی با خبرگزاری جمهوری اسلامی اظهارداشت هدف دیدار سه‌روزه مقامات بلندپایه سیاسی یوگسلاوی از جمهوری اسلامی ایران گفتگو پیرامون روابط دوجانبه میان دوکشور و همچنین مذاکره و تبادل نظر درمورد نهضت عدم تعهد و برنامه اجلاس آتی سران عضو این جنبش از دهلی‌نو است.

درزمینه گسترش مناسبات میان یوگسلاوی و جمهوری اسلامی ایران کلهام جوراردیلی معاون امورپین‌المللی و اقتصادی وزارت امورخارجه به خبرنگارخبرگزاری جمهوری اسلامی گفت بمنظور بررسی چگونگی همکاریهای اقتصادی میان دوکشور ششم آذرماه یک هیات بلندپایه اقتصادی به سرپرستی وزیراقتصاد این کشور وارد تهران خواهدشد.

برپایه این گزارش وزیر امورخارجه یوگسلاوی مذاکرات رسمی خود با مقامات جمهوری اسلامی ایران را صبح امروز آغازخواهدکرد.

یادآوری میشود آقای لازارمایسوف عضو شورای رهبری کمیته مرکزی حزب حاکم و عضو دائمی اتحادیه کمونیستهای یوگسلاوی است.

وی پیش از تصدی وزارت امور خارجه یوگسلاوی نمایندگی کشورش را در سازمان ملل بعهده داشت و رئیس اسبق مجمع عمومی این سازمان بود. آقای مایسوف مدتی نیز سفیر دولت متبوع خود در مسکو بوده است. وی فارغ التحصیل دانشکده حقوق بلگراد است و چند کتاب پیرامون سیاست خارجی کشورش تألیف کرده و مدتی نیز سردبیر روزنامه رسمی بوربا بوده است.

همچنین وزیر خارجه یوگسلاوی در آستانه سفر رسمی خود به تهران خواستار تحکیم و توسعه بیشتر روابط حسنه دو جانبه ایران-یوگسلاوی شد وی گفت:

یوگسلاوی همواره از آغاز پیروزی انقلاب اسلامی ایران خواهان برقراری روابط عالی با ایران بوده است.

وزیر خارجه یوگسلاوی در راس یک هیات سیاسی از روز جمعه ۲۱ آبان ماه بدعوت وزیر امور خارجه کشورمان از ایران دیدار به عمل خواهد آورد. وی قبل از ترک بلگراد در گفتگوئی کوتاه با خبرگزاری جمهوری اسلامی پیرامون مهمترین مسائل مورد مذاکره مقامات دو کشور در تهران از گسترش روابط دو جانبه در تمامی زمینه ها و همچنین بررسی مسائل مربوط به برگزاری هفتمین کنفرانس سران کشورهای غیرمتعهد در دهلی نو یاد کرد. وی افزود این سفر امکان آشنائی هرچه بیشتر با نظرات دوستان ایرانی را فراهم خواهد آورد. وزیر امور خارجه یوگسلاوی امکان هرگونه کوشش کشور متبوع خود برای میانجیگری بین ایران و رژیم عراق را رد کرد. او گفت یوگسلاوی به علت عدم آگاهی از وضع منطقه هیچ گاه خواهان انجام چنین امری نبوده است. اگرچه آرزوی خاتمه هرچه سریعتر جنگ را دارد.

تشییع پیکر چند تن از کفرستیزان اسلام

یزد- خبرنگار جمهوری اسلامی: عصرپنجشنبه گذشته مردم قهرمان وشهید پرورید با تعطیل کردن کلیه بازار ومحل‌های کسب و کار خود پیکرهای هفت تن از شهدای اسلام را که درجبهه‌های حق علیه باطل درحملهٔ اخیر به درجهٔ رفیع شهادت نایل آمده بودند از محل بنیاد شهید تاآرامگاه ابدی‌شان گلزارخلدبرین تشییع کردند.

رئیس جمهور:

نفت را وسیله‌ای برای تعالی فرهنگ انسانی قرار دهیم

● ما میخواهیم با حربه نفت، استکبار جهانی از منطقه رانده شود وامروز جمهوری اسلامی ایران در خدمت همین هدفها و اصالتها وارزشهای انسانی قرار دارد

هیئت مدیره شرکت ملی نفت ایران، گروهی از مهندسین تکنیسین‌ها، کارگران اعضای انجمنهای اسلامی پالایشگاههای سراسر کشور به اتفاق آقای غرضی وزیر نفت و مدیرامور پالایشگاههای شرکت ملی نفت ظهر روز پنجشنبه گذشته با حجت‌الاسلام والمسلمین سیدعلی خامنه‌ای و رئیس جمهوری دیدار کردند. در این دیدار ابتدا آقای غرضی از تحولات صنعت پالایش کشور بمنظور رسیدن به خودکفائی در تعمیرات، تامین قطعات یدکی ونیروی انسانی لازم گزارشی به استحضار رئیس جمهوری رساند، آنگاه مدیر پالایشگاههای شرکت ملی نفت از فعالیتهای چشمگیر کارگران متعهد و متخصص ایرانی در راه‌اندازی دستگاههای تولیدی، وسائل مورد نیاز پالایشگاهها، افزایش تولید و پالایش نفت‌ویژه

در هفته بزرگداشت دومین سالگرد جنگ تحمیلی که تولیدات پالایشگاهها در سطح بسیار خوبی به بیش از ظرفیت طراحی شده رسید گزارش مشروحی ارائه کرد. در ادامه این دیدار حجت‌الاسلام خامنه‌ای با اشاره به اهمیت مسئله نفت به تلاش هر چه بیشتر کارکنان این صنعت در جهت رسیدن به خودکفائی تاکید کرد وگفت امروز نفت برای ما یک وسیله اقتصادی و حربه سیاسی است لذا هرگونه تلاش و حرکتی که شما در این زمینه انجام میدهید مستقیماً به نفع انقلاب اسلامی است و در حرکت و شتاب آن تاثیر میگذارد. رئیس جمهوری ضمن تقدیر از تلاش کارکنان به کارمندان مسلمان و فعال شرکت ملی نفت در جهت افزایش ظرفیت تولیدی کشور به بروز استعدادهای جوان و افراد کارآمد برای رسیدن به خودکفائی در تعمیرات وتامین قطعات یدکی مورد نیاز این صنعت پس از پیروزی انقلاب اسلامی اشاره کرد و در تشریح راههای استفاده از نفت توسط ابرقدرتها برای به زیر سلطه در آوردن ملل مستضعف گفت نفت این وسیله‌ای که دهها سال است بسیاری از فعالیتهای اقتصادی و به تبع آن سیاسی ما بر محور آن میچرخد در سراسر جهان یک قدم هم موجب تعالی انسانیت وارزشهای انسانی نشد بلکه برعکس از چند جهت ملتها را زیر فشار قرار داده است.

ایشان افزودند بمحض اینکه بوی نفت از سرزمینی بلند شده است قدرتهای جهانی به سراغ این کشورها رفته و با انواع حیله‌ها و وسیله‌ای که برایشان ممکن بوده این کشورها را بزیر سلطه استکبارزیشان در آورده‌اند نفت موجب شده است که عده‌ای انسان زیر سلطه مستکبرین قرار گیرند. ایشان همچنین گفتند نفت پس از استخراج و فروش نیز در بعضی از کشورهای منطقه باعث بروز آنچنان فاصله طبقاتی در بین مردم شده که برای انسان در محاسبات عادی قابل تصور نیست و در بعضی کشورهای دیگر موجب شده که فرهنگ بیگانه همراه با فساد و تباهی عمیق بر ملتها حاکم شود و این چیزیست که به عمد برای حاکم‌کردن آن تلاش و کوشش میشود.

ایشان افزودند اگر امروز بخواهند برای نفت یک کارنامه اعمال بنویسند در این کارنامه چیزی جز جنگ فساد استعمار استکبار تباهی و به زنجیر کشیدن انسانها مشاهده نمیشود امروزه طوری شده است که هرجا نفت وجود دارد وسیله تباهی است امروز بعضی از کشورهای جهان به دلیل نیازشان به نفت به نوکری دریوزگی و سرسپردگی به استعمار و استکبار جهانی سوق داده میشوند. رئیس جمهوری با اشاره به اهداف انقلاب اسلامی درجهت استفاده از نفت درخدمت ارزشهای انسانی گفت ما کشوری نفتخیز هستیم که به جهت چشمداشت بیگانگان درگذشته بارها دراین رابطه لطمه دیده‌ایم ولی بعد از این میخواهیم نفت را وسیله‌ای برای تعالی و اوج فرهنگ انسانی قرار دهیم و جزء اهداف ماست که روزی نفت را درخدمت ملل مستضعف قرار داده و با حربه نفت موجب شویم که قدرتهای بزرگ نفتی دردنیا بر کشورهای کوچک سلطه پیدا نکنند. رئیس جمهوری افزودند ما میخواهیم به کشورهائی که بخاطر نیاز به نفت پول نفت و صنایع نفتی و وابستگی به آن بسوی استکبار جهانی سوق پیدا میکنند بگوئیم که بآنطرف نروید زیرا ما هر آن چه داریم کمک میکنیم بشما و نفت و حتی نفت ارزان میدهیم ما میخواهیم با حربه نفت باعث شویم که استکبار جهانی از این منطقه رانده شود. و امروز نیز نفت جمهوری اسلامی ایران درخدمت همین هدفها و اصالتها و ارزشهای انسانی قرار دارد.

رئیس جمهوری درادامه سخنان خود با اشاره به ابتکارات کارکنان صنعت نفت گفتند: ما از ابتکارات و پیشرفت فنی و تکنیکی شما برای پیشرفت صنعت نفت کشورهای ضعیف استفاده خواهیم کرد و اجازه نخواهیم داد که برای استخراج نفت راه‌اندازی پالایشگاهها، تعمیرات و ساختن قطعات یدکی به سراغ قدرتهائی بروند که سیاستهای ضدانسانی و بشری خود را برآنها تحمیل میکنند.

ایشان درپایان سخنان خود گفتند: «فعالیت و ابتکار شما فقط برای رفاه حال کشور و حفظ انقلاب نیست بلکه برای پیشرفت اهداف انسانی درکل منطقه و روزی درجهان و درجهت خدمت بآیندگانی است که مایلیم روزی از زیر نفوذ و سلطه بیگانگان وقدرتهای بزرگ نفتی جهان خارج شوند.

در اجلاس علنی اخیر:

مجلس دوفوریت طرح بازگشائی رشته‌های فنی- مهندسی وکشاورزی را تصویب کرد

سرویس سیاسی جمهوری اسلامی

در اجلاس علنی پنجشنبه مجلس شورای اسلامی:
● دو فوریت طرح بازگشائی رشته‌های فنی- مهندسی و کشاورزی دراسفندماه تصویب شد.
● کلیات طرح معافیت یک نفر از فرزندان خانواده شهداء از خدمت نظام وظیفه بتصویب رسید.

مجلس شورای اسلامی صبح پنجشنبه جلسه علنی داشت، در این جلسه که با تلاوت آیاتی از قرآن مجید و بریاست حجت‌الاسلام والمسلمین اکبر هاشمی رفسنجانی آغاز و بریاست حجت‌الاسلام والمسلمین شیخ محمد یزدی ادامه یافت، نمایندگان مردم سلماس، خلخال، کاشمر و مشکین شهر بعنوان ناطقین قبل از دستور پیرامون مسائل مختلف داخلی و خارجی سخنانی ایراد کردند و در دستور این جلسه پس از بحث و مذاکره، دوفوریت طرح بازگشائی رشته‌های فنی- مهندسی و کشاورزی در اسفند ماه آینده و نیز کلیات طرح معافیت یک نفر از فرزندان خانواده شهداء از خدمت نظام وظیفه و همچنین جزئیات لایحه اجازه استفاده اعضاء هیات علمی کلیه دانشگاهها و موسسات آموزش عالی از مزایای تبصره یک ماده واحده لایحه قانونی پرداخت حقوق و مزایای مستخدمینی که تبدیل وضع یافته‌اند مورد تصویب قرار گرفت.

● سخنان نماینده مردم سلماس

به گزارش خبرنگاران پارلمانی ما اولین سخنران پیش از دستور محمدغفاری نماینده مردم سلماس در سخنان خود با اشاره به پیروزی‌های بزرگ اخیر رزمندگان اسلام گفت:

این پیروزیهای درخشان تنها در اثر عنایات خاصه الهی و تحقق وعده‌های قرآنی است و خدای را شکر که رزمندگان اسلام در پناه الطاف خفیه الهی جهان را به نور تابناک حقیقت روشن نموده و صدای دلنواز اسلام را در جهان طنین‌انداز کرده و لرزه براندام مستکبرین انداخته‌اند و افکار شرق و غرب را بسوی دین مبین اسلام متوجه ساختند.

مرتجعین منطقه برعلیه انقلاب اسلامی گفت: سران مرتجع منطقه با تشکیل کنفرانسها و ارائه طرحهایی چون کنفرانس فاس و طرح فهد و با به رسمیت شناختن رژیم صهیونیستی مشغول توطئه و اقدام علیه انقلاب اسلامی هستند.

نماینده مردم سلماس در خاتمه سخنانش پیرامون مسایل حوزه انتخابیه‌اش تذکراتی داد و توجه دولت را بوضع روستاها بویژه برای جلوگیری از مهاجرت روستائیان منطقه سلماس جلب کرد.

● سخنان نماینده مردم خلخال

دومین سخنران پیش از دستور غفور صادقی گیوی نماینده مردم خلخال ضمن تقدیر از دلاوریها و پیروزیهای لشگر اسلام خطاب به آنها گفت:

ای شیران بیشه ایران زمین و ای لشگریان خدا بخروشید و با هجوم دلیرانه خود به جنود شیطان بعثی دمار از روزگارشان درآورید و با حمله‌های گسترده و بی‌امان اسلحه‌تان را مانند جنگ‌آوران بدر برپشت مشرکان صدامی فرود آورید و برای همیشه آنها را به جهنم واصل نمائید و پرچم اسلام را مانند رزمندگان صدر اسلام در جهان به اهتزاز درآورید که خدا یار و یاور شماست و دعای شب زنده‌داران و مستضعفان بدرقه راهتان است وی سپس خطاب به برخی از دولتهای مرتجع عرب گفت: شما که دم از عربیت میزنید بهتر نبود این همه پولهای کلان را که به صدام دادید در اختیار دولت مسلمان ایران نیاوردید؟ حالا ایران اسلامی را متهم میکنید؟ ننگ بر شما باد.

نماینده مردم خلخال سپس به مشکلات و نیازمندیهای حوزه انتخابیه‌اش اشاره کرد و خواستار جلوگیری از هدر رفتن آبها، ایجاد راههای شوسه و اسفالت و تاسیس بیمارستان در خلخال شد.

وی در خاتمه سخنانش از نخست‌وزیر درخواست نمود تا از منطقه بازدید بعمل آورد.

● سخنان نماینده مردم کاشمر

سومین سخنران پیش از دستور حسن حسن‌زاده نماینده مردم کاشمر در سخنان خود با اشاره به تضاد امپریالیسم آمریکا با انقلاب اسلامی ایران گفت: امروز استکبار جهانی به سرکردگی آمریکا در خارج و داخل تمام توان خویش را برعلیه امت مسلمان و مبارز ایران به کار گرفته است و علیرغم اینکه رژیمهای وابسته به آمریکا همچون آل‌سعود و آل‌خلیفه، شاه حسین و شاهحسن و جعفر نمیری دست دردست هم نهاده و با همدستی بچه‌شیطانهای داخلی همچون سلطنت‌طلبها، جبهه ملی، خلق مسلمان، فلسطینی میگذاشتید تا با اشغالگران قدس می‌جنگیدند، آیا شما چند ماه پیش با چشم خود ندیدید که دهها هزار نفر از زنان و مردان و کودکان فلسطینی بوسیله اشغالگران قدس قتل عام شدند؟ آیا لبنانیهای مسلمان و عرب مورد تجاوز یک مشت جنایتکار یهودی قرار نگرفتند؟ چرا آنوقت خم به ابرو نیاوردید؟ حالا ایران اسلامی را متهم میکنید؟ ننگ بر شما باد.

نماینده مردم کاشمر در پایان سخنانش نیازمندیهای حوزه انتخابیه‌اش را برشمرد و خواهان رسیدگی به آن شد.

● سخنان نماینده مردم مشکین شهر

آخرین سخنران پیش از دستور احمد همتی نماینده مردم مشکین شهر طی سخنان کوتاهی اظهار داشت: بلوفها و هو و جنجالهای حکام مرتجع چون فهد، نمیری، نامبارک و شاهحسین نمی‌تواند صدام جلاد را از چنگ رزمندگان غیور اسلام نجات دهد.

وی سپس با تشکر از تلاشهای رسانی و وضع نابسامان صدا و سیما در منطقه تذکراتی داد.

● تذکرات نمایندگان

آنگاه نائب رئیس مجلس تذکرات نمایندگان را خطاب به مسئولین اجرایی کشور به شرح زیر قرائت کرد:

● آقای غفاری نماینده سلماس به مقامات مسئول در مورد اقدامات مربوطه جهت انجام نظرات بازرسان کل کشور نسبت به مسایل سلماس

● آقای راشد نماینده مسفان بدولت در مورد جلوگیری از [illegible]

وزارتخانه‌ها گفت: تنها بازدید اتفاقی وزرا از مناطق محروم در حل مشکلات جاری منطقه کافی نیست و مردم شهید‌پرور مشکین‌شهر و عشاق امام که از مال و جان در راه پیروزی نهایی انقلاب اسلامی دریغ ندارند متاسفانه در اثر عدم توجه کافی گرفتار برخی مشکلات هستند.

نماینده مردم مشکین شهر در خاتمه سخنانش در رابطه با عدم وجود وسایل کافی برای بازکردن راهها و قطع برق شهر بواسطه نبودن امکان سوخت خاک ایران و بوزارت صنایع سنگین در مورد افزایش سهمیه خودرو منطقه.

● آقای علوی نماینده لارستان بوزارت نیرو در مورد گسترش شبکه نیروگاه لامر جهت استفاده روستاهای بدون برق.

● آقای مولوی نظر محمد دیدگاه نماینده ایرانشهر بوزارت آموزش و پرورش در مورد منطقه‌ای شدن آموزش و پرورش بخش بمپور ایرانشهر.

● آقای همتی نماینده مشکین شهر بوزارت بهداری در مورد راه‌اندازی زایشگاه مشکین‌شهر و بوزارت کشاورزی در مورد حل اختلاف عشایر روی کانال و به کشت و صنعت مغان تذکر داد.

● آقای آقا رحیمی نماینده شهر بابک به سازمان اوقاف و ثبت اسناد کل کشور در مورد اعزام رئیس اوقاف و مستمدی دفتر اسناد شهر بابک.

● آقای صفائی نماینده آبادان بوزارت راه در مورد تسریع جهت روکش اسفالت جاده اهواز- آبادان و اهواز- خرمشهر.

● آقای سیدفضل‌الله حسینی مرامایی نماینده کلات درگز بوزارت بازرگانی در مورد تسریع در ارسال سهمیه برنج روستائیان کلات و بوزارت کشور در مورد مستقل شدن اداره ثبت احوال کلات و تامین پرسنل و امکانات و به صدا و سیما در مورد تسریع در راه‌اندازی دکل تلویزیون کلات

● آقای موحدی ساوجی نماینده ساوه از مردم شهرستان ساوه بخاطر کمکهای بیدریغ به جبهه‌های نبرد حق علیه باطل تشکر و قدردانی می‌کنند و به خانواده‌های محترم ۱۴ شهید عملیات محرم تبریک و تسلیت می‌گویند.

● نمایندگان آذربایجان شرقی فوت‌والده مکرمه جناب آقای سیدابوالفضل موسوی تبریزی نماینده محترم مردم تبریز را به ایشان تسلیت گفتند.

● طرح بازگشائی دانشکده‌های فنی، مهندسی و کشاورزی

پس از سخنان پیش از دستور و قرائت تذکرات نمایندگان به مسئولین اجرائی، مجلس وارد دستور شد و طرح دوفوریتی بازگشائی رشته‌های فنی، مهندسی و کشاورزی در اول اسفند ماه سال جاری با امضای عده‌ای از نمایندگان تقدیم مجلس شد و دکتر ابراهیم حسن حبیبی بعنوان یکی از پیشنهاد دهندگان در دفاع از دوفوریت این طرح گفت: تعطیل دانشگاهها به منظور ایجاد محیط اسلامی و تجدید نظر در برنامه‌ها و تنظیم آن براساس نیاز کشور بود و این تعطیلی بموقع صورت گرفت. اما انقلاب فرهنگی اقتضا میکند که بازگشائی دانشگاهها به موقع صورت گیرد که جلوی لطمات ناشی از عدم متخصص گرفته شود. در مورد بازگشائی با تاکیداتی که حضرت امام و حضرت آیت‌الله منتظری داشتند، تعدادی از رشته‌ها باز شد و تعدادی در حال بازشدن است و امیدواریم که بقیه رشته‌ها نیز تا آخر سال تحصیلی بازگشائی شود. با توجه به اینکه ما نیاز مبرمی به متخصص در رشته‌های فنی- مهندسی و کشاورزی داریم باید این دانشکده‌ها بتازگی گردد و هرچه این امر به تعویق افتد و این طرح تصویب نشود باید متحمل خساراتی بشویم و حداقل امر این است که این بازگشائی ۶ ماه به تأخیر بیافتد. و اگر اصل قضیه بازگشائی دانشکده‌های فنی و مهندسی و کشاورزی مورد قبول نمایندگان باشد فوریت آن محرز است.

سیدابوالحسن حائریزاده در مخالفت با دوفوریت طرح فوق گفت: مخالفت من با دوفوریت است و با یک فوریت آن مخالفتی ندارم، زیرا که با یک فوریت طرح به کمیسیون ارجاع میشود و بدون نوبت بطور همه جانبه رسیدگی میشود، لذا من با این شتابزدگی که دوفوریت بهمراه دارد، مخالفم.

عطاءالله مهاجرانی ضمن اشاره به اینکه آقای حائریزاده به اصل مسئله توجه دارد و تصویب فوریتها بلحاظ اهمیت و ضرورت مسئله میباشد، گفت: جمهوری اسلامی باید با برنامه‌ریزی کارهایش را پیش ببرد و هرچه بازگشائی و نوگشائی این رشته‌ها بتعویق افتد، به همان مقدار در برنامه‌ریزی نیز عقب خواهیم ماند. بنابراین بازگشائی این دانشکده‌ها موجب رشد برنامه‌ریزی و کارهای بنیادی خواهد شد.

آنگاه نسبت به دوفوریت طرح مذکور رایگیری بعمل آمد که بتصویب رسید.

دستور بعدی گزارش شور دوم کمیسیونهای دبیرنامه و بودجه، فرهنگ و تحقیقات و تعلیمات عالیه و امور اداری و استخدامی، در خصوص لایحه اجازه استفاده اعضای هیات علمی کلیه دانشگاهها و موسسات آموزش عالی از مزایای تبصره یک ماده واحده لایحه قانونی پرداخت حقوق و مزایای مستخدمینی که تبدیل وضع یافته‌اند، بود که توسط عباس مظفر مخبر کمیسیون برنامه و بودجه طی توضیحاتی قرائت گردید و بعلت نبودن پیشنهاد در مورد جزئیات، لایحه بلافاصله برای گذاشته شد و بشرح زیر مورد تصویب قرار گرفت:

● لایحه اجازه استفاده اعضاء هیأت علمی کلیه دانشگاهها و مؤسسات آموزش عالی از مزایای تبصره یک ماده واحده لایحه قانونی پرداخت حقوق و مزایای مستخدمینی که تبدیل وضع یافته‌اند، از تصویب گذشت.

نماینده مردم سلماس:
● این پیروزیهای درخشان تنها دراثر عنایات خاصه الهی و تحقق وعده‌های قرآنی است
● خدای را شکر که رزمندگان اسلام درپناه الطاف خفیه الهی، افکار شرق و غرب را بسوی دین مبین اسلام متوجه ساختند.

● نماینده مردم کاشمر:
● رزمندگان اسلام میگویند تا پرچم اسلام برفراز کاخ سفید افراشته نشود، اسلحه را برزمین نخواهیم گذاشت.
● مردم مظلوم و تحت ستم عراق، بپاخیزید و آماده باشید که رزمندگان اسلام بسوی شما میآیند تا شما را از سلطه استکبار جهانی آزاد سازند.
نماینده مردم مشکین‌شهر:
● بلوفها و جنجالهای حکام مرتجع چون فهد، نمیری، نامبارک و شاهحسین نمی‌تواند صدام جلاد را ازچنگ رزمندگان غیور اسلام نجات دهد.

لایحه راجع به اجازه استفاده اعضاء هیات علمی کلیه دانشگاهها و موسسات آموزش عالی از مزایای تبصره یک ماده واحده لایحه قانونی پرداخت حقوق و مزایای مستخدمینی که تبدیل وضع یافته‌اند

ماده واحده- اعضای هیات علمی کلیه دانشگاهها و موسسات آموزش عالی که مشمول تبصره ۳۶ قانون بودجه سال ۵۸ شده‌اند میتوانند از مزایای تبصره یک ماده واحده لایحه قانونی پرداخت حقوق و مزایای مستخدمینی که تبدیل وضع یافته‌اند مصوب ۵۹/۴/۲۵ شورای انقلاب جمهوری اسلامی ایران بهرمند گردند.

● معافیت یک نفر از فرزندان خانواده شهدا از خدمت سربازی

سپس علی موحدی ساوجی مخبر کمیسیون امور داخلی گزارش شور اول این کمیسیون راجع به طرح معافیت یک نفر از فرزندان خانواده شهداء از خدمت نظام وظیفه را مطرح کرد و طی توضیحاتی گفت: فلسفه این طرح، این نیست که در کشور ما خانواده‌هایی که شهید میدهند خود را مدعی بدانند و از امتیازاتی برخورد گردند. ما شاهد هستیم که در همه شهرستانها و مناطق خانواده‌هایی هستند که چند شهید تقدیم اسلام کرده‌اند و باز آماده شهادتند. آنچه که برای ما انگیزه و عامل بود و ضرورت تقدیم این طرح را ایجاب میکرد این بود که در میان بعضی از خانواده‌های شهداء یک برادر مانده و پدرش هم توانائی کار کردن را ندارد و این فرزند هم مشمول خدمت نظام وظیفه است. پس بجاست که برای سرپرستی آن خانواده یک نفر از خدمت نظام وظیفه معاف باشد. البته چنانچه موقعیت شخصی مناسب باشد هیچ مانعی نیست که به جبهه برود.

آنگاه کلیات این طرح به بحث گذاشته شد و صادق خلخالی بعنوان اولین مخالف گفت: دفاع از اسلام مختص به یک نفر نیست و همه افراد کشور تا بحال برای پیشبرد مقاصد اسلامی گامهای بزرگی برداشته‌اند. دفاع از اسلام یک واجب شرعی است ما با این طرح می‌خواهیم کاری کنیم که از ادامه راه شهید توسط دیگر اعضاء خانواده آن شهید جلوگیری شود. بنظر من محروم کردن خانواده شهدا از رفتن به جبهه خود اجحافی در حق آنان است.

لطیف صفری در موافقت گفت: از افتخارات جمهوری اسلامی است که در تاریخ جنگهای دنیا بعد از ۲۵ سال جنگ، اکثر رزمندگان و داوطلبین تشکیل میدهند تا آنجا که برای اعزام این داوطلبان مشکلاتی بوجود میآید. این طرح صرفاً بخاطر ضرورتهائی است که مسئولین با آن درگیر

بقیه در صفحه ۱۰

جمهوری اسلامی

ارگان حزب جمهوری اسلامی
صفحه ۱۲
روزنامه سیاسی- اجتماعی صبح
صاحب‌امتیاز- سیدعلی خامنه‌ای
کد پستی ۱۱۴۴۴- خیابان سعدی جنوبی- شماره ۵۷۱- صندوق پستی ۲۱۳۰- تلفن
۳۰۶۱۱۱-۱۸
«چاپ از مؤسسه کیهان»
شنبه ۲۲ آبان ۱۳۶۱- ۲۶ محرم ۱۴۰۳- ۱۳ نوامبر ۱۹۸۲- شماره ۱۰۰۰- سال چهارم
ساعات شرعی
اذان ظهر- امروز ساعت ۱۱ و ۴۸ دقیقه و ۳۴ ثانیه
غروب آفتاب- ساعت ۱۶ و ۵۹ دقیقه و ۵ ثانیه
اذان مغرب- امشب ساعت ۱۷ و ۲۰ دقیقه و ۱۳ ثانیه
اذان صبح- فردا ساعت ۵و۳ دقیقه و ۳۵ ثانیه
طلوع آفتاب- ساعت ۶ و ۳۸ دقیقه و ۳۹ ثانیه
استخراج از مرکز تقویم دانشگاه تهران

صدام بسوی بانکهای غربی دست نیاز دراز کرد

لندن- خبرگزاری جمهوری اسلامی- گزارش رسیده از لندن حاکی است که رژیم صدام برای پرکردن جای انبوه سلاحهای گرانقیمتی که درعملیات پیروزمندانه اخیر رزمندگان اسلام از دست داده علاوه بر شیوخ وحکام عرب- بسوی بانکهای غربی نیز دست نیاز درازکرده است- روزنامه انگلیسی فاینانشال تایمز چاپ لندن طی مقاله‌ای فاش ساخته است که بانک رفیع‌الدین که از مهمترین مؤسسه مالی عراق بشمارمی‌رود از اتحادیه بانکهای اعراب و فرانسه خواسته است تا برای اعطای یک وام پنج ساله مبلغ ۵۰۰ میلیون دلار از منابع مختلف فراهم کند این اتحادیه روز گذشته اعلام کرد که از هیئت مدیره خودخواسته است تا برای بررسی