امام در دیدار با ائمه جمعه و روحانیون همدان، گروهی از روحانیون اصفهان، گروهی از مردم خارک، کارکنان مرکز اسناد انقلاب اسلامی و کارکنان سازمان برنامه

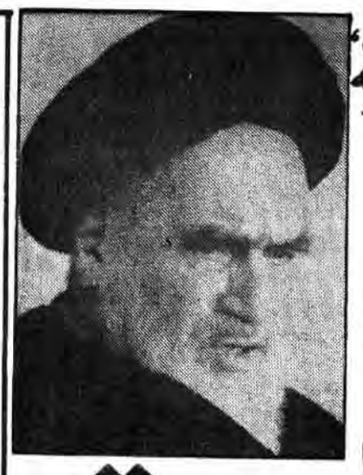

رای به خبرگان رای به اسلام است

● تقوی برای همه لازم است و برای کسانی که متصدی امور کشور هستند، لازم‌تر

● یک دسته فاسد غرغر می‌کنند برای اینکه حکومت، دست آنها نیفتاده و بدست آدمهای صحیحی افتاده است.

●ما با هیچ‌کس دعوی نداریم، هر کس با ما مصالحه دارد و حاضر است که ما با استقلال خودمان زندگی کنیم، ما با آن هم روابط داریم و هر کس این معنی را ندارد، ما نمیخواهیم روابط داشته باشیم.

من به شما نوید میدهم انشاء الله مملکت شما مملکت نمونه خواهد شد

دولت ما یک دولت دانشمند است

در صفحه۱۲

پس از تصویب شورای نگهبان:

اسامی ۱۵۲ نامزد انتخابات مجلس خبرگان اعلام شد

در صفحه۲

حزب جمهوری اسلامی نامزدهای خود را برای مجلس شورای اسلامی معرفی کرد

● جامعه روحانیت مبارز و حزب جمهوری اسلامی در مورد نامزدهای تهران ائتلاف کردند

● اسامی کاندیدهای انتخابات میاندوره‌ای مجلس برای استان اصفهان متعاقبا اعلام خواهد شد.

● حزب جمهوری اسلامی برای شهرهای مهاباد- بوکان- پیرانشهر- سردشت- سنندج- سقز- بانه- مریوان- پاوه- دشت آزادگان- رشت- بندرعباس- بندرلنگه کاندیدائی معرفی نمی‌کند.

در صفحه۴

۱۲صفحه

جمهوری اسلامی

ارگان حزب جمهوری اسلامی

شنبه ۱۳ آذر ۱۳۶۱- ۱۸صفر ۱۴۰۳- شماره ۱۰۱۸- سال‌چهارم

تکشماره ۲۰ ریال

همراه با چهارصفحه اسامی شعب اخذ رای‌انتخابات ویژه‌تهران

آیت‌الله العظمی منتظری در ملاقات بادادستان کل و دادستانهای مراکز دهگانه سپاه:

سپاه مولود ارزشمند انقلاب اسلامی است و مردم از آن زیاد انتظار دارند

● مسئولین مربوطه توجه و سعی کنند از پیدایش افکار و اخلاق غیراسلامی درسپاه جلوگیری بعمل آید

● پاسداران انقلاب حق ندارند درمواردی که جرم متهمی ثابت نشده بااو تندی و با خشونت رفتارکنند

● اگر احزاب وگروههای مشخص ولو با عناوین اسلامی بخواهند درسپاه عضویت داشته باشند این ارگان در مقاطع خاصی به سمت گروهها وتشکیلات مختلف کشیده میشود

در صفحه۱۲

درنهمین دوره رقابتهای کشتی آزاد بازیهای آسیائی:

ایران بر بام قهرمانی آسیا ایستاد

در صفحه۵

حجت‌الاسلام والمسلمین خامنه‌ای امام جمعه تهران:

هیاهو و فشار نباید مسئولان را از انجام وظیفه بازدارد

● جمهوری اسلامی تصمیم خود را نسبت به دوستان و دشمنان خواهد گرفت

● نباید دشمن بتواند با ایجاد هیاهو مسئولین را به این طرف و آنطرف بکشاند

● امروز آن کسانیکه به کمک صدام شتافته‌اند کسانی هستند که با سکوت خود قاتلان فلسطینی‌ها را تایید کرده‌اند

در صفحه۱۰

پاورقی جدید جمهوری اسلامی

درس تلخ جنگل

از شماره آینده

مجاهدین مسلمان عراقی مسئولیت انفجار کنسولگری رژیم عراق در بانکوک را بعهده گرفتند

● در این انفجار چند تن از کارکنان سفارت صهیونیستی عراق در بانکوک کشته وزخمی شدند

در صفحه۳

با اسارت ۱۳ عراقی در جبهه غرب:

عشایر رزمنده یک پاسگاه دشمن را تصرف کردند

* یک زاغه مهمات دشمن در جبهه غرب منهدم شد

در صفحه۲

میگ ۲۵ دشمن توسط خلبانان ارتش اسلام شکار شد

رئیس جمهور آمریکا بدمستی کرد!

● هیئت حاکمهٔ کلمبیا برای محدود کردن دامنهٔ تظاهرات ضدآمریکائی دانشگاههای این کشور را تا روز ۲ شنبه تعطیل کردند.

در صفحه۳

مراسم بزرگداشت هفته بسیج در قم

بمناسبت پایان هفته سومین سالگرد تشکیل بسیج سپاه پاسداران انقلاب اسلامی بعد از ظهر روز پنجشنبه مراسم با شکوهی با شرکت گروه کثیری از خانواده‌های شهدا، جانبازان و اعضای ستادهای مقاومت بسیج قم در گلزار شهدای این شهر برگزار شد.

بگزارش واحد مرکزی خبر در این مراسم که بمنظور بزرگداشت هفته بسیج و نیز تجلیل از شهدای گرانقدر انقلاب اسلامی و جنگ تحمیلی بویژه شهدای افتخار آفرین عملیات طریق القدس ترتیب یافته بود ابتدا حجت الاسلام یثربی سرپرست بسیج سپاه پاسداران انقلاب اسلامی قم طی سخنانی به تشریح ایثار و فداکاری جان برکفان سلحشور بسیجی در جبهه‌های نبرد با کفر جهانی و ضد انقلاب وابسته پرداخت و سپس حجت الاسلام سعیدی فرزند آیت الله شهید سعیدی، ضمن تجلیل از مقام ارزنده شهدا، صبر واستقامت خانواده‌های محترم شهدا را در تحمل مصائب و شدائد مورد ستایش قرار داد و اظهار امیدواری کرد که با نصرت نهایی لشکر اسلام بر قوای کافر صدام، بزودی راه کربلا و آنگاه قدس بسوی عاشقان زیارت حسین علیه السلام ومشتاقان پیمودن راه سرخش گشوده شود.

برگزاری مراسم شهدای فتح بستان درسمنان

سمنان- مراسم یکمین سالگرد شهدای فتح بستان بعدازظهر روز پنجشنبه باحضور آقای هاشمی وزیر صنایع کشورمان- آقای دکتر حسن روحانی نماینده مردم سمنان درمجلس شورای اسلامی- آقای زمانیان استاندار وتنی چند از مقامات استان- پرسنل نیروهای نظامی وانتظامی باتفاق فرماندهان- خانواده شهدا وهزاران تن از امت شهیدپرور سمنان درمسجد امام خمینی این شهر باشکوهی بی‌نظیر همراه با نوحه‌خوانی وسینه‌زنی برگزارگردید. دراین مراسم بترتیب آقای دکتر حسن روحانی وآقای هاشمی وزیر صنایع کشورمان سخنانی ایرادکردند.

براساس این گزارش ازسوی دکتر روحانی جوایزی نیز به خانواده شهدای افتخارآفرین فتح بستان اهداء گردید.

مراسم آخرین روز هفته بسیج در اصفهان

به گزارش واحد مرکزی خبر از اصفهان در آخرین روز از هفته بسیج عصر روز پنجشنبه مراسم ویژه‌ای با حضور خانواده‌های شهداء و اعضای بسیج و مردم قهرمان اصفهان، حجت الاسلام سالک فرمانده بسیج مستضعفین کشور و جمعی از مسئولین شهری در باغ تختی اصفهان برگزار شد.

در این مراسم پس از تلاوت آیاتی از کلام‌الله مجید، آقای محمدی مسئول بسیج مستضعفین اصفهان از عملکرد بسیج در اصفهان گزارشی ارائه داد و نقش سازنده و مردمی بسیج را به تفصیل تشریح کرد.

سپس حجت الاسلام سالک فرمانده بسیج مستضعفین کشور طی سخنانی با اشاره به پیروزیهای رزمندگان اسلام در جبهه‌های جنگ حق علیه باطل از زحمات بی‌شائبه نیروهای مسلح جمهوری اسلامی ایران وبسیج مستضعفین تجلیل و تقدیر کرد. در پایان این مراسم عملیات رزمی برادران بسیج به طرز با شکوهی اجرا شد.

بنا به این گزارش در ادامه برنامه‌های هفته بسیج یکدوره مسابقه دو ومیدانی توسط جانبازان انقلاب از گلستان شهداء تا باغ تختی ترتیب یافت که طی این مراسم به نفرات برنده جوائزی اهدا شد.

مراسم پایانی هفته بسیج در باختران

بگزارش واحد مرکزی خبر از باختران صبح امروز در آخرین روز هفته بسیج گردهمائی یکروزه بسیج دانش آموزان باتلاوت آیاتی از کلام‌الله مجید در محل تالار شهید بهشتی تشکیل شد. در این گردهمائی که قائم مقام سپاه پاسداران انقلاب اسلامی منطقه هفت، فرمانده بسیج سپاه پاسداران انقلاب اسلامی، مدیر کل آموزش وپرورش، مسئول امور تربیتی استان وجمعی از دانش آموزان منتخب مدارس باختران شرکت داشتند ابتداء قائم مقام سپاه پاسداران انقلاب اسلامی منطقه هفت در رابطه با عملکرد بسیج و لزوم و اهمیت آن به تفصیل سخن گفت و آنگاه چندتن از شرکت کنندگان در این گردهمائی بترتیب پیرامون هفته بسیج و نقش ارزنده برادران بسیج در جنگ تحمیلی واهمیت تشکل مسلمین برای مقابله با دشمنان اسلام مطالبی بیان داشتند.

سرمقاله

مردم‌سالاری وغوغاسالاری

بسم الله الرحمن الرحیم

سئوال کنیم که ای مردم برای مدیران این جمهوری کدامیک را می‌پسندید: تقوا را یا تذبذب؟

سئوال کنیم که ای مردم اگر مسئولی از مسئولان این مملکت که شما به او اعتماد کرده‌اید پس از بررسی همگی جوانب و پس از دلسوزی و حسن نیت به تصمیمی رسید که اگر چه حق بود ولی کسانی راخوش نمی‌آمد سئوال کنیم که اگر آن کسان شروع به غوغا برانگیزی کردند، تهمت، افترا و قلب حقیقت را وسیله قرار دادند، کدام یک را شما می‌پسندید: مسئولی که در برابر هیاهوی آن معدود هیاهو گر تسلیم شود و دست از موضع به حق خود بردارد یا دیگری که از تهمت‌های بی محل پروا نمی‌کند و استوار برحرف حق خود می‌ایستد؟ کدام را؟ تقوا را یا تذبذب؟

اگر پاسخ این است که تقوا را، پاسخ این است که حکومت غوغا درست در نقطه مقابل پدیده مقدسی قرار دارد که «مردم سالاری» نامیده می‌شود.

صحبتهای دیروز رئیس جمهور را درنماز جمعه اکثرا شنیده‌اید. آنچه امام جمعه تهران بدان اشاره کرد حمایت از تقوای سیاسی و اشاره به نکته مهمی بود که در شرایط امروز انقلاب ما باید بر روی آن بحث و گفتار بسیار شود. صحبتهای دیروز اشاره به یک درد بود. بحث را با معاینه‌ای از ریشه‌های آن ادامه دهیم و سپس چند مثال.

درد از کجا آغاز می‌شود. از آنجا که بعضی تصمیمات کسانی را خوش نمی‌آید. ریشه در قدرت طلبی است. اگر غوغا را حزب توده به راه می‌اندازد برای آن است که این حزب بدنام به دنبال راهی برای غصب حق تعیین سرنوشت یک ملت بالغ و عاقل به دنبال قدرت تسلیم همه چیز این کشور به اجانب می‌گردد. اگر انتهای غوغا سراز خانه‌های تیمی درمی‌آورد نیز بهم چنین. و اگر حرف ناحسابی در زرورق بسته بندی می‌شود تا او نباشد و من باشم نیز انگیزه قدرت طلبی است.

و ریشه به این واقعیت باز می‌گردد که ادعا و شعار بسیار بی‌دردسرتر از تلاش و کار است. فلانی- رئیس آن جمعیت منحرف و فراموش شده- اگرچه از آغاز انقلاب با دهها دعوت برای بردوش گرفتن مسئولیت روبرو بود لیکن زیربار نرفت. چرا؟ چون ایراد نطق‌های آتشین و ابراز غرغرهای ملال‌آور بسیار آسان‌تر از کار کردن است. و فلانی که فرار کرد فلانی که به بزرگترین فتنه این انقلاب دامن زد- به آن امید نخست وزیری مرحوم رجائی را پذیرفت که گفت حزب‌اللهی ها خواهند آمد و سپس هر کار که کردند راه کارشکنی و انتقاد مغرضانه باز است و سپس قهقهه‌ای اشمئزاز انگیز که رجائی با بدنامی سقوط خواهد کرد. سر این رشته را بگیر و برو تا هرجا که کینه هیاهو می آفریند.

و ریشه به یک توهم باز می گردد. یک طیف هزار چهره که نام«ناسازگار» قواره تن اوست اگر چهار سالی را در سردرگمی به سر برد و نتوانست ابزارهای استواری این انقلاب را بشناسد، امروز تصور کرده است که حقیقت آن وسایل را دیگر میداند. برای مثال نفوذ اراده مردم تصور کرده است که این نظام بر شعارهای مردم تکیه می زند، حال آنکه پشتوانه این

در صفحه۱۲

اطلاعیه گروه صنعتی زاگرس

بقیه در صفحه ۵

انالله و انا الیه راجعون

برادر میر صمد قاضی طباطبائی

با نهایت تأسف درگذشت پدر عزیزتان را به جنابعالی و خانواده محترمتان تسلیت گفته و از خداوند منان برای بازماندگان آنمرحوم صبر و عزت مسئلت مینمائیم.

مرکز تهیه و توزیع منسوجات

بسمه تعالی

چهل و چهارمین شماره

امید انقلاب

نشریه دانش آموزی و ارتش ۲۰ میلیونی سپاه پاسداران انقلاب اسلامی همراه با مطالب سیاسی و عقیدتی و ادبی و گزارشات متنوع و جالب و خواندنی روز شنبه ۱۳ آذرماه در روزنامه فروشیهای معتبر و مراکز سپاه پاسداران انقلاب اسلامی کشور در دسترس شماست.

نهال انقلاب

نشریه کودکان و نوجوانان سپاه پاسداران انقلاب اسلامی ضمیمه امید انقلاب منتشر می‌شود نهال انقلاب حاوی مطالب مفید و مورد علاقه کودکان و نوجوانان می‌باشد.

بسمه‌تعالی

آگهی استخدام سیکل اول دبیرستان

در صفحه ۳

بسم رب الشهدا و الصدیقین

اکنون اسلام به این شهیدان و شهید پروران افتخار میکند

یکسال از شهادت پر افتخار امداد گر شهید محمدعلی افرازی (امروز) گذشت شهیدی که در کربلای بستان با ایثار و فداکاری تلاش کرد تا پیکرهای زخمی رزمندگان اسلام را بمراکز نجات برساند عاقبت خود نیز در این راه مقدس شربت شهادت نوشید و به لقاء ا... پیوست روحش شاد و راهش پر رهروباد به همین مناسبت در روز یکشنبه ۶۱/۹/۱۴ که مصادف با شب اربعین سالار شهیدان حسین بن علی (ع) میباشد مراسم بزرگداشتی از ساعت ۹/۳۰ الی ۱۱/۳۰ صبح در مسجد میرزا موسی واقع در بازار برگزار میشود . ضمنا در روز اربعین ۶۱/۹/۱۵ در بهشت زهرا قطعه ۲۴ برمزار آن شهید از ساعت ۹ الی ۱۱ صبح گرد هم میآئیم و خاطرهاش را زنده میداریم.

وسیله ایاب و ذهاب در ساعت ۹ از خیابان پیروزی جاده کوکاکولا ۲۱ متری دهقان کوچه پنجم دست راست پلاک ۹

خانواده شهید

بسمه تعالی

اطلاعیه شرکت سایپا

شرح در صفحه ۱۱

بسمه تعالی

آگهی استخدام شرکت سایپا

درصفحه نیازمندیها

اطلاعیه

پذیرش دانشجو در آموزشگاه عالی هواپیمائی کشوری

شرح در صفحه ۵

تا انقلاب مهدی (عج) نهضت ادامه دارد...

با اسارت ۱۳ عراقی درجبهه غرب:

عشایر رزمنده یک پاسگاه دشمن را تصرف کردند

اطلاعیه شماره ۱۱۴۱ ستاد مشترک ارتش جمهوری اسلامی

بسمه تعالی

در عملیات چند روز اخیر دلاوران کرد عشایری رزمندگان اسلام با نفوذ به مواضع دشمن درغرب کشور ضمن تصرف یک پایگاه مزدوران صدامی ۱۳ تن از نیروهای عراقی را به اسارت خود درآوردند و موفق شدند یک خمپاره‌انداز ۱۴ قبضه تفنگ و تیربار یکدستگاه بی‌سیم و مقادیر زیادی مهمات به غنیمت بگیرند. در تبادل آتش جبهه‌های عملیاتی مسلمین عقیل رزمندگان پیرور و پرتوان اسلام با حفظ برتری آتش برقوای کفر صدامی دو انبار مهمات سه خمپاره‌انداز و چندین موضع انفرادی و اجتماعی نیروهای عراقی را منهدم کرده و با به هلاکت رسانیدن ۱۲ تن از نیروهای صدامی تعداد قابل ملاحظه‌ای از نفراتشان را مجروح کردند. در منطقه مریوان توپخانه‌های نیروی زمینی فعال بودند و با کوبیدن مواضع دشمن چندین سنگر جنگ‌افزار سبک و سنگین نیروهای صدامی منهدم شد و با زیر آتش گرفتن مواضع توپخانه صدامیان آتش آنان را متوقف ساختند. دردیگر جبهه‌های غرب کشور براثر آتش توپخانه و سلاح‌های سنگین جنگاوران نیروی زمینی یک زاغه مهمات دشمن به آتش کشیده شد. و یک دستگاه تانک یک خمپاره‌انداز و یک تفنگ ۱۰۶ میلی‌متری نیروهای صدامی منهدم و آسیب زیادی به وسایل وادوات مهندسی دشمن وارد آمد همچنین شماری از سربازان مزدور بعثی عراق به هلاکت رسیده و یا مجروح شدند.

در شبانه روز گذشته نبرد و تبادل آتش در جبهه‌های جنوب ادامه داشت و ظفرمندان اسلام با تحکیم مواضع پدافندی خود حرکات و عملیات دشمن را تحت نظر داشته و متناوباً با اجرای آتش توپخانه و سلاح‌های سنگین ضایعات و تلفاتی به نیروهای عراقی وارد آوردند. در تبادل آتش جبهه‌های آبادان و خرمشهر دلاوران نیروی دریائی و سلحشوران ژاندارمری با اجرای آتش متقابل برروی مواضع صدامیان چند سنگر اجتماعی و انفرادی و یک تیربار کالیبر ۵۰ با خدمه مربوطه دشمن را منهدم و تعدادی از نفرات آنان کشته و یا مجروح شدند و در منطقه خرمشهر چهار تن از نیروهای عراقی به هلاکت رسیدند.

براثر آتش توپخانه و سلاح‌های سنگین مزدوران بعثی عراق به مناطق مسکونی شهرهای آبادان و خرمشهر به چند نقطه در این دو شهر خساراتی وارد شد در ۲۴ ساعت گذشته همانگونه که در اطلاعیه قبل به آگاهی رسید. ضمن سرنگون شدن یک فروند از جنگنده‌های مزدوران بعثی عراق دیگر تجاوزات هوائی صدامیان را جان برکفان نیروی هوائی و پدافند هوائی ارتش جمهوری اسلامی ایران دفع و هواپیماهای مهاجم دشمن را متواری ساختند

ستاد مشترک ارتش جمهوری اسلامی ایران

زنان عراقی جهت کار در ادارات فراخوانده شدند

واشنگتن - خبرگزاری جمهوری اسلامی - مقامات بعثی رژیم غیر مردمی حاکم بر عراق بعلت کمبود شدید نیروی انسانی مرد زنان این کشور را جهت کار در ادارات فرا خواندند.

واشنگتن پست در شماره دوشنبه گذشته خود ضمن درج این مطلب نوشته است در حال حاضر تعداد زنان شاغل در ادارات دولتی به دو برابر و نیم قبل از جنگ افزایش یافته است. در این مقاله گفته شده است در عراق تمامی مردان از سنین هجده تا ۳۴ سالگی در قوای نظامی بسر میبرند.

واشنگتن پست سپس مینویسد علاوه بر ادارات دولتی زنانی که شوهرانشان مشاغل آزاد داشتاند و به جبهه‌ها گسیل شده‌اند نیز مجبورند کار همسر هر چند سخت از جمله کار در کوره آجر پزی در جهت امرار معاش ادامه دهند و فشارهای اقتصادی در عراق آنقدر زیاد است که زنان مجبور به کار در نوبتهای صبح و عصر میباشند.

واشنگتن پست در پایان این مقاله بنقل از یک معاون وزارت اقتصاد عراق مینویسد اگر جنگ ادامه یابد دولت مجبور خواهد شد زنان را جهت کار شبانه نیز یعنی در سه شیفت صبح، عصر و شب بکار گیرد.

بازدید آیت‌الله جنتی و وزیر نفت و قائم مقام وزیر خارجه از منطقه عملیاتی محرم

آبادان- خبرنگار جمهوری اسلامی آیت‌الله جنتی عضو فقهای شورای نگهبان و کاندیدای مجلس خبرگان از استان خوزستان باتفاق آقایان عرضی وزیر نفت، و عزیزی قائم مقام وزارت امور خارجه جهت بازدید از جبهه‌های جنوب وارد خوزستان شدند و از جاهای نفت و تاسیسات نفتی و جبهه‌های عملیاتی محرم بازدید و با رزمندگان اسلام دیدار کردند

همچنین پس از بازدید از شهرهای ویران شده آبادان و خرمشهر با حجت‌الاسلام جمعی امام جمعه آبادان و مسئولین / گان‌ها و نهادهای انقلابی دیدار و گفتگو کرده و در مراسم دعای کمیل شب جمعه گذشته که در یکی / مساجد با شرکت رزمندگان اسلام و جمعی از مردم مقاوم شهید پرور آبادان تشکیل شده بود شرکت کردند

دفع تجاوز هواپیماهای دشمن

ایلام- خبرگزاری جمهوری اسلامی هواپیماهای مهاجم عراقی طی پریشب و دیروز بیش از پنج بار بحریم فضائی شهر مقاوم و قهرمان‌پرور ایلام تجاوز کردند که هر بار با آتش شدید و پرحجم پگانهای پدافند هوائی مستقر در منطقه مواجه و قبل از هرگونه اقدامی مجبور به فرار شدند.

دیدار استاندار کردستان با یک روحانی که اخیراً از دست ضدانقلابیون آزاد شده است

سنندج- خبرگزاری جمهوری اسلامی- صبح پریروز برادر اصغرپیا استاندار کردستان با پدر امام‌جمعه موقت سنندج که ۸ ماه قبل درجریان حمله ضدانقلابیون به محله‌حاجی‌آباد سنندج به اسارت آنان درآمده و اخیراً آزاد گردیده دیدار کرد

دراین دیدار پدر امام جمعه سنندج روحیه والای مردم روستاهای تحت سلطه گروهکها و ابراز تنفر روستائیان از اعمال ضدانقلابیون دررابطه با کشتار مردم مسلمان کردستان را به اطلاع استاندار این استان رسانید.

براساس همین گزارش استاندار کردستان نیز دراین ملاقات به مسئول بنیاد مسکن دستور داد یک واحد خانه مسکونی ساخته شده دراختیار این روحانی مبارز قرار گیرد. و خانه قبلی وی درحاجی‌آباد که بوسیله ضدانقلابیون به آتش کشیده شده است دراختیار استانداری قرار گیرد تا بعنوان یادبودی از جنایات کومله و دمکرات نگهداری شود.

اوضاع نبرد در جبهه‌های جنوب

آبادان- طی دو شب و روز گذشته با آتش هماهنگ و موثر رزمندگان اسلام برروی مواضع صدامیان کافر در آنسوی اروند رود در منطقه سیه عراق یک انبار مهمات سه سنگر اجتماعی و سه سنگر انفرادی دشمن منهدم شد و شماری از صدامیان بهلاکت رسیدند.

طی این مدت همچنین رزمندگان اسلام ضمن پدافند از مواضع خود با اجرای آتش روی جاده تدارکاتی فاو- بصره رفت و آمد خودروهای ارتش مزدور عراق را مختل کردند.

از سوی دیگر مزدوران بعثی عراق طی دو شبانه روز گذشته باردیگر شهر مقاوم و شهیدپرور آبادان را آماج گلوله‌های توپخانه دوربرد خود قرار دادند که براثر این جنایت از خدا بی‌خبران صدامی یک باب خانه و یکمغازه صدمه دید و در سه نقطه شهر آتش سوزی رخ داد. این گزارش حاکیست طی این مدت خلبانان مزدور بعثی عراق چند بارقصد بمباران نقاط مسکونی آبادان را داشتند که تجاوز آنان با آتش بموقع سلحشوران همیشه هوشیار اسلام دفع شد.

۴۱ صدامی در آنسوی اروند رود کشته و زخمی شدند

طی شب و روز پنجشنبه گذشته دردوسوی اروند رود تبادل آتش جریان داشت که براثر آن ۸ سنگر اجتماعی دوقبضه تیربار کالیبر ۵۰، ۷ سنگر انفرادی و چهارسنگر دیده‌بانی صدامیان درآنسوی اروند رود در داخل خاک عراق منهدم و ۴۱ تن از قوای بعثی صهیونیستی عراق کشته و زخمی شدند.

تجاوزات هوائی هواپیماها

مهاجم عراقی به حریم فضائی آبادان طی دوشبانه روز گذشته با هوشیاری رزمندگان اسلام و اجرای آتش پدافند هوائی دفع و هواپیماهای دشمن قبل از انجام هرگونه عملیات متواری شدند.

پناهندگی ۸ مسلمان عراقی

سنندج- خبرگزاری جمهوری اسلامی طی دو روز اخیر ۸ تن دیگر از مسلمانان عراقی از طریق مرزهای مریوان و سردشت وارد کشور اسلامی ما شده و در هلال احمر سنندج بطور موقت اسکان داده شدند.

بگزارش خبرگزاری جمهوری اسلامی در میان این افراد که اهل نجف سماوا بغداد کرکوک و سلیمانیه هستند دانشجو تاجر کمک تکنیسین و یک مهندس برق دیده میشود.

ارائه خدمات به اهالی سیزده روستای پیرانشهر و سردشت

مهاجرین اسکان یافته در پیرانشهر و نیز اهالی سیزده روستای تابع شهرستانهای پیرانشهر و سردشت طی ابلاغیه سالجاری تحت پوشش خدمات بنیاد امور مهاجرین جنگ تحمیلی شهرستان پیرانشهر قرار گرفته‌اند و از امکانات بنیاد مذکور بهرمند شده‌اند

انهدام سه انبار مهمات دشمن

باختران تبادل آتش بین نیروهای رزمنده اسلام و قوای کفر صدامی در شبانه‌روز گذشته با برتری نیروهای اسلام در تمامی جبهه‌های غرب ادامه داشت.

براساس گزارش خبرنگاران واحد مرکزی خبر و قرارگاه مقدم نیروی زمینی در غرب ۳ انبار مهمات ۳ قبضه خمپاره‌انداز دشمن طی این مدت منهدم شد و به یک دستگاه تانک و یک قبضه خمپاره‌انداز و یک تفنگ ۱۰۶ میلیمتری و یک بولدوزر آسیب رسید. همچنین تعدادی از سنگرهای اجتماعی و انفرادی دشمن منهدم شد و شماری از صدامیان مزدور کشته و زخمی شدند که از آمار دقیق آن اطلاعی در دست نیست.

اطلاعیه ۱۱۴۰ ستاد مشترک ارتش جمهوری اسلامی ایران

بسمه تعالی

درساعت ۱۳/۹ دقیقه روزجاری ۶۱/۹/۱۱ یک فروند هواپیمای متجاوز دشمن از نوع میگ ۲۵ توسط یکی از جنگنده‌های نیروی هوائی ارتش جمهوری اسلامی ایران درمنطقه جنوب کشور هدف واقع و سرنگون شد طی ۲۴ ساعت گذشته رزمندگان اسلام بااجرای آتش سنگین توپخانه وخمپاره‌انداز مواضع واستحکامات قوای عراقی رابرز آتش گرفتند و تعدادی از سنگرهای جنگ‌افزار سبک و سنگین دشمن را منهدم کردند درنتیجه این عملیات فعالیتهای مهندسی مزدوران متوقف شد و به بخشی از تجهیزات وادوات رزمی آنان خساراتی وارد آمد درمنطقه عملیاتی مسلمانان عقیل بوسیله آتش یگانهای توپخانه دوقبضه خمپاره‌انداز ودودستگاه خودرودشمن منهدم گردید و تعدادی از نفرات عراقی کشته و زخمی شدند درسایر جبهه‌های عرب کشور مبادله آتش برقراربود و نیروهای اسلام توانستند یک دستگاه تانک دودستگاه خودرو و یک بلدوزر دشمن را منهدم و پنج سنگر اجتماعی صدامیان را به آتش بکشد همچنین براثر آتش سلاحهای سنگین ما روی مواضع دشمن درمنطقه پنجوین تلفات و خساراتی به نیروهای صدامی وارد شد درمنطقه عملیاتی محرم و جبهه‌های جنوب کشور فعالیت رزمندگان ما شامل تحکیم و تثبیت مواضع پدافندی و اجرای آتش روی محلهای استقرار دشمن همچنان ادامه داشت دیروز آبادان زیر آتش سلاحهای دوربرد ارتش صدام قرارداشت و براثر اصابت خمپاره‌های دشمن ۳ باب منزل مسکونی دراین شهرویران و چند نقطه دچارحریق شد ودوبفر از هموطنان ما مجروح شدند.

روز گذشته با آتش جنگ‌افزارهای زمین بهوا اقدامات تاکتیکی جنگنده‌های نیروی هوایی ارتش جمهوری اسلامی ایران فعالیتهای هوایی دشمن اعم از تجاوزات مزری وپروازهای شناسایی هوایی بموقع خنثی و هواپیماهای متجاوز متواری شدند

ستاد مشترک ارتش جمهوری اسلامی ایران

پس از تصویب شورای نگهبان:

اسامی ۱۵۲ نامزد انتخابات مجلس خبرگان اعلام شد

سرویس سیاسی جمهوری اسلامی- اسامی ۱۵۲ تن کاندیدای مجلس خبرگان که صلاحیتشان توسط شورای نگهبان به تائید رسیده است، اعلام شد.

با اعلام این اسامی، کاندیداهای مجلس خبرگان می‌توانند فعالیت تبلیغاتی خود را آغاز کنند و تا ۲۴ ساعت قبل از شروع انتخابات، فعالیت خود را در این زمینه ادامه دهند.» جمعاً ۱۶۵ نفر کاندیدای مجلس خبرگان شده بودند، که از این تعداد ۱۳ نفر به علت نقص پرونده ویا انصراف شخصی از لیست داوطلبان خارج شدند و بقیه نیز مورد تایید شورای نگهبان قرار گرفتند.

اسامی کاندیداهای مجلس خبرگان که صلاحیتشان تایید شده است، به این شرح است:

● استان آذربایجان شرقی: آقایان ۱-میرزا محمد علی انگجی ۲-یوسف بنابی باقری ۳-سید حسین پور میر غفاری(معروف به موسوی تبریزی) ۴-سید محسن پور میر غفاری(معروف به موسوی تبریزی) ۵-عبدالحسین تبریزی غروی ۶-یهوک حلیل زاده(معروف به مروج) ۷-سید ابوالفضل سیدریحانی(معروف به موسوی تبریزی) ۸-محسن غروی بجغی(معروف به دوزدورانی) ۹-محسن مجتهد(معروف به مجتهد شبستری) ۱۰-مسلم ملکوتی ۱۱-سید فخرالدین موسوی ننه گران ۱۲-هبة‌الله یکتایی ۱۳-سید ابوالفضل ریحانی موسوی ۱۴-محسن دوردورانی.

● استان آذربایجان غربی: ۱-علی احمدی پور نخلولی ۲-مرتضی بنی فضل ۳-محمد خضری ۴-میراکبر غفاری قره باغ ۵-میرعلی اکبر قریشی ۶-قاسم موسوی برنج آباد.

● استان اصفهان: ۱-عباس ایزه‌ی ۲-محمد حسین کاشی(معروف به کاشانی) ۳-سید اسدالله خراسانی ۴-محمد حسن زالی ۵-صفرعلی شریعت فلاورجانی ۶-سید جلال طاهری حسین آباد ۷-حسین محلی حادمی ۸-حسین مظاهری ۹-سید مهدی یثربی.

● استان ایلام ۱-علی دلهامی گلوانق ۲-عبدالرحمن حیدری

● استان بختران ۱-محمود امجدی ۲-محمد اشرفی خوزانی(معروف به اصفهانی) ۳-مجتبی حاج آخوند ۴-حسین ملازم معصومی(معروف به زندی)

● استان بوشهر ۱-ابراهیم جمال بوسفی(معروف به دشتی) ۲-سید محمد مدنی بروجنی ۳-محمد یزدی.

● استان تهران ۱-محمد امامی(معروف به امامی کاشانی) ۲-محمد باقر اسدی خوانساری ۳-احمد بیگدلی آذری(معروف به آذری قمی) ۴-محمد باقر باقری(معروف به باقری کنی) ۵-سید علی حسینی خامنه‌ای ۶-محمد علی حقی ۷-سید هادی خسرو شاهی ۸-حسین راستی ۹-غلام رضا رضوانی ۱۰-محمد صادق صادقی گیوی(معروف به خلخالی) ۱۱-یوسف صانعی ۱۲-علی اکبر فیض الهی(معروف به مشکینی) ۱۳-محمد محمدی دعویرانی(معروف به محمدی گیلانی) ۱۴-محمد محمدی نیک(معروف به ری شهری) ۱۵-میرکریم موسوی کریمی(معروف با عبدالکریم موسوی اردبیلی) ۱۶-سید مجید مهاجری(معروف به ایروانی) ۱۷-اکبر هاشمی بهرمانی(معروف به هاشمی رفسنجانی).

● استان چهارمحال بختیاری: ۱-ابراهیم حاج امینی نجف‌آبادی ۲-قربانعلی دری نجف‌آبادی ۳-عبدالخالق شجاعی نبار

● استان خراسان- ۱-علی اکبر اسلامی تربتی، ۲-محسن حرم پناهی، ۳-ابوالقاسم حرعلی، ۴-محمد مهدی ربانی رانکوی(معروف به ربانی املشی)، ۵-محمد ابراهیم ربانی قهمولی ۶-عبدالجواد غرویان ۷-اسماعیل فردوسی‌پور.

۸-ابوالحسن مقدسی ۹-سید محمد موسوی بجنوردی ۱۰-علی اصغر معصومی ۱۱-عباس واعظ طبسی.

● استان خوزستان: ۱-محسن پرویز(معروف به عرافی) ۲-علامحسین جمی ۳-احمد جنتی ۴-سید مجدالدین قاضی درفولی ۵-علی موحدی پور (معروف به موحدی ساوجی)۶-عبدالله محمدی ۷-محمد حسین مجتهدی ۸-مرتضی مقتدائی ۹-سید علی موسوی جزایری.

● استان زنجان: ۱-هادی باریک بهن ۲-سید محمد خوئینی‌ها ۳-سید مجتبی موسوی ۴-سید اسماعیل موسوی ۵-سید ابوالفضل میر محمدی ۶-سید حسین ناصری

● استان سمنان ۱-مصطفی اشرفی ۲-محمد دانش زاده(معروف به مومن) ۳-میرزا محمد باقر طاهری محمودی.

● استان سیستان و بلوچستان: ۱-محمود بهائی ۲-سید محمود عبادی ۳-محمد اسحق مدنی ۴-شهداد مسکان زهی.

● استان فارس: ۱-اسدالله ایمانی ۲-محمدرضا بروجردی ۳-محمدصادق حائری ۴-سیدمحمد حسین حسینی ۵-میرالدین حسینی الهاشمی ۶-سیدعلی اصغر دستغیب ۷-سیدعلی محمددستغیب ۸-سیدمحمد مهدی دستغیب ۹-سیدمحمدهاشم دستغیب ۱۰-سیدحسن ذوالانوار (معروف به سید محمدامام) ۱۱-سید عبدالله زبرجد ۱۲-محی‌الدین فاضل هرندی ۱۳-ناصر مکارم.

● استان کردستان: ۱-یوسف انواری ۲-حسینعلی رحمانی ۳-جواد فاتحی ۴-عبدالله محمدی.

● استان کرمان: ۱-حسن آقا یوسف کردستانی (معروف به تهرانی) ۲-احمد رحمت ۳-مرتضی فهیم ۴-محمدصادق کرباسچی تهرانی ۵-محمدعلی موحدی ۶-محمد هاشمیان.

● استان کهگیلویه و بویراحمد: ۱-قربانعلی شهمیری.

● استان گیلان: ۱-صادق احسان‌بخش ۲-محمد علی امینیان (معروف به مختار) ۳-محمد ایمانی خوشخو ۴-سیدعبدالله ضیائی نیا ۵-علیجان عربانی مستقیم ۶-محمدعلی فیض ۷-زین‌العابدین قربانی پنجاه ۸-عباس محفوظی.

● استان لرستان: ۱-محمد تقی شاهرخی ۲-عباسعلی صادقی قهاره ۳-سیدحسن طاهری خرم‌آبادی ۴-سیدمحمد باقرطباطبائی ۵-محمدحسن ملااحمدی طررجانی.

● استان مازندران: ۱-عبدالجلیل جعفرنای گنبدی ۲-هادی روحانی راد ۳-اسمعیل صالحی نفت چالی ۴-حبیب‌الله طاهری ۵-حاجی محمد عابدی کر ۶-سید جعفر کریمی دیو کلائی ۷-حسین محمدی ۸-بارمحمد نظری ۹-سید کاظم نور مفیدی ۱۰-عبداله واعظ جوادی

● استان مرکزی: ۱-محمد ابراهیم انصاری ۲-ابوالفضل خوانساری ۳-مهدی سیدروحانی ۴-محمد موحدی گیلانی۵-جلال طاهر شمسی گلپایگانی.

● استان هرمزگان: ۱-میرزا محمد انواری ۲-علی اکبر مسعودی ۳-محمد حسین ملااحمدی طزر جانی

● استان همدان: ۱-ابوالحسن اعلمی ۲-حسین انوری (مشهور به نوری) ۳-سیدهاشم حمیدی ۴-سیدرضا فاضلیان ۵-محمد باقر محی الدین انواری

● استان یزد: ۱-سیدروح‌الله خاتمی

توضیح و تصحیح

در آگهی فرم درخواست و ضوابط و شرایط امتحان گزینش دانشجو در گروههای آموزشی، فنی و مهندسی و کشاورزی و رشته الهیات و معارف اسلامی مندرج در صفحه ۸ مورخ چهارشنبه ۶۱/۹/۱۰ در قسمت: ی- رشته‌های تحصیلی گروه آموزشی و فنی و مهندسی عبارتند از قسمت بند ۳- عمران دارای مجموعه های آموزشی: ۱-۳-عمران

صحیح میباشد که بدینوسیله تصحیح میگردد.

بسمه تعالی

آگهی

کلیه مودیان موضوع ۶۳ قانون مالیاتهای مستقیم که در سال ۱۳۵۹ شروع بکار نموده یا در اثنا سال مزبور ترک کسب کرده ویا تغییر شغل داده‌اند بموجب بند ج تبصره ۴ ماده ۲ قانون راجع به اصلاح قسمتی از مواد قانون مالیاتهای مستقیم مصوب اسفند ماه ۴۵ واصلاحیه‌های بعدی مصوب ۶۱/۷/۲۹ مجلس شورای اسلامی مکلفند اظهارنامه مالیاتی عملکرد سال ۵۹ خود را حداکثر لغایت پایان وقت اداری روز ۱۰-۱۰-۶۱ بحوزه‌های مالیاتی مربوطه تسلیم نمایند.

وزارت امور اقتصادی و دارایی

۲۴۷۱۲/م-الف

بسمه تعالی

آگهی

کلیه مؤدیان موضوع ماده ۶۳ قانون مالیاتهای مستقیم بموجب ماده ۲ قانون راجع به اصلاح قسمتی از مواد قانون مالیاتهای مستقیم مصوب اسفندماه ۴۵ و اصلاحیه‌های بعدی مصوب ۶۱/۷/۲۹ مجلس شورای اسلامی مکلفند اظهارنامه مالیاتی عملکرد سال ۶۰ خود را حداکثر لغایت پایان وقت اداری روز ۶۱/۱۰/۱۰ به حوزه‌های مالیاتی مربوطه تسلیم نمایند.

وزارت اموراقتصادی و دارائی

۲/۴۷۱۲م-الف

بسمه تعالی

آگهی انتخاب دستیار بالینی وعلوم پایه پزشکی دانشکده پزشکی دانشگاه تهران

پیرو آگهی قبلی مندرج در جراید مبنی بر پذیرش دستیار برای رشته‌های داخلی- کودکان- گوش و گلوو بینی- اورولوژی- زنان و مامائی- روانپزشکی- آزمایشگاه بالینی- پاتولوژی و فوق تخصصی جراحی کودکان از بین پزشکان و علوم پایه پزشکی براساس ضوابط قید شده در آگهی مذکور باطلاع داوطلبان پزشک میرساند که این دانشکده برای رشته رادیولوژی نیز براساس ضوابط ذکر شده داوطلب می‌پذیرد ضمناً مهلت ثبت نام تا آخر آذرماه ۱۳۶۱ تمدید میگردد.

دانشکده پزشکی

۲۵۱۳۱م-الف

اخبار روز

حجت‌الاسلام نورمفیدی نماینده امام درمنطقه گرگان شد

ازسوی امام خمینی رهبر انقلاب اسلامی حجت‌الاسلام نورمفیدی بسمت نماینده ایشان درمنطقه گرگان منصوب شد.

به گزارش خبرگزاری جمهوری اسلامی متن حکم امام امت بدین شرح است.

بسم الله الرحمن الرحیم

جناب حجت‌الاسلام آقای حاج سید کاظم نورمفیدی امام جمعه محترم گرگان دامت افاضاته بدینوسیله جنابعالی را به سمت نماینده خود درمنطقه گرگان منصوب می‌نمایم که انشاءا... تعالی دررفع نیازمندیهای مذهبی و مشکلات سیاسی ودینی اهالی آن سامان اقدام نموده ودراموری هم که نیاز به اذن ولی فقیه دارد جنابعالی ازطرف اینجانب مجاز درتصدی وتصرف میباشید.

دوام توفیقات آن جناب را ازخدای تعالی مسئلت دارم

والسلام وعلیکم ورحمة‌ا...

بتاریخ شانزدهم صفر الخیر ۱۴۰۳

روح الله الموسوی الخمینی

مراسم هفتمین روز هفته بسیج در بهشت زهرا برگزارشد

بگزارش واحدمرکزی خبر بمناسبت هفتمین روز هفته بسیج مستضعفین سپاه پاسداران انقلاب اسلامی بعدازظهر دیروز مراسمی با شرکت مسئولین پایگاههای مقاومت بسیج در سراسر کشور بمنظور بزرگداشت خاطره شهدای ایثارگر بسیج و سایرشهدای جنگ حق علیه باطل در بهشت زهرا در حوارقطعه شهدای هفتم تیربرگزارشد. در این مراسم که با تلاوت آیاتی از کلام‌الله مجید آغازشد ابتدا سرودی توسط برادران بسیج سپاه خوانده شد و سپس خواهران عرب رانده شده از عراق از بسیج منطقه ۳ سرودی بزبان عربی خواندند.

در پایان حجت‌الاسلام منتظری نماینده امام در بسیج سپاه پاسداران در زمینه تشکیل ارتش بیست میلیونی و نقشی که این نهادانقلابی تاکنون در پیشبرد انقلاب داشته سخنانی ایرادکرد.

براساس این گزارش در این مراسم علاوه بر امت همیشه در صحنه و شهید پرورمان جانبازان انقلاب نیز با شرکت دراین مراسم باردیگر پیمان خود را با امام امت تا برقراری حکومت اسلامی و برافراشته شدن پرچم توحید برفراز کاخهای ظلم تجدید کردند.

همچنین با شعارهای کوبنده مرگ بر آمریکا و مرگ بر صدام بر لزوم جنگ تا سرنگونی صدام تاکید کردند.

سازمان تبلیغات اسلامی برای مجلس خبرگان کاندیدایی معرفی نمی کند

در رابطه با انتخابات مجلس خبرگان و میان دوره‌ای مجلس شورای اسلامی از سوی شورایعالی تبلیغات اسلامی اطلاعیه‌ای بدین شرح انتشار یافت.

بسم‌الله‌الرحمن الرحیم

با توجه به اینکه رهبر عظیم‌الشان انقلاب اسلامی حضرت امام خمینی شرکت عموم مردم شهید پرور را در انتخابات مجلس خبرگان یک تکلیف شرعی اعلام فرمودند. شورای عالی تبلیغات اسلامی ضمن تاکید براینکه برادران اهل علم و مبلغین عظام لازم است ملت بزرگ ایران را به شرکت هرچه بیشتر دراین امر خطیر دعوت نمایند تا آزاد به کاندیداهای مورد علاقه خود رای دهند اشعار میدارد با احترام به همه کاندیداهای مورد تایید شورای محترم نگهبان دفاتر سازمان تبلیغات اسلامی که یکی از نهادهای انقلاب اسلامی است به مقتضای قانون از اشخاص بخصوص تبلیغ نکرده و کاندیدا نیز معرفی نخواهند نمود.

قابل توجه کارخانه‌ها وانبارهای دولتی وخصوصی

سرویس خبری- دفتر مرکزی جهاد سازندگی جهت طرحهای خود در مناطق جنگی وغیره نیازمبرمی به حساس ریز دارد. لذا خواهشمند است جهت فروش با دفتر مرکزی جهاد سازندگی با تلفن ۶۶۵۳۶۷-۶۶۹۶۱۱-۱۵ تماس بگیرید.

تیرآهن از نمره ۲۰ به بالا میل گرد آجدار نمره ۳۲و ۲۸ ستونی (بال پهن) از ۱۸ به بالا ناودانی ۳۶و ۲۸

دیدارهای امام امت بمدت ۱۴ روز تعطیل شد

دیدارهای امام خمینی رهبر انقلاب و بنیانگذار جمهوری اسلامی ایران از روز چهاردهم آذرماه جاری بمناسبت سالروز اربعین حسینی و رحلت رسول اکرم(ص) و شهادت امام حسن مجتبی(ع) بمدت ۱۴ روز تعطیل شد.

به گزارش خبرگزاری جمهوری اسلامی دفتر امام خمینی به همین مناسبت اطلاعیه‌ای بدین شرح منتشر کرد.

بسمه تعالی

بدینوسیله به اطلاع میرساند که طبق معمول هرساله بمناسبت ایام سوگواری حضرت خامس‌آل‌عبا و رحلت حضرت خاتم‌الانبیا و شهادت حضرت مجتبی علیهم‌صلواته و سلام برنامه دیدار حضرت امام خمینی مدظله‌العالی از روز یکشنبه نوزدهم صفر برابر با چهاردهم آذرماه جاری بمدت چهارده روز تعطیل است لطفا کسانی که دراین مدت وقت قبلی برای دیدار با امام دارند با رعایت این مدت تاخیر مراجعه فرمایند

دفتر امام خمینی ۶۱/۹/۱۱

شماره تلفنهای هیئت اجرائی انتخابات اعلام شد

فرمانداری تهران طی تماسی با خبرگزاری جمهوری اسلامی اطلاعیه مشترک هیئت اجرائی انتخابات مجلس خبرگان وانجمن نظارت مرکزی انتخابات میان‌دوره‌ای مجلس شورای اسلامی حوزه انتخابیه تهران را بدین شرح انتشار داد.

بسم الله الرحمن الرحیم

مجلس خبرگان تقویت رهبراست نه تضعیف آن.

(امام خمینی)

به اطلاع برادران وخواهران مبارز وهمیشه در صحنه تهران می‌رساند محل ستاد برگزاری انتخابات مجلسین مذکور درفرمانداری تهران مستقر گردید.

بدین وسیله شماره تلفنهای زیر جهت اطلاع وهرگونه تماس اعلام می‌گردد.

۶۸۹۹۰۶-۶۸۶۲۴۴-۶۸۹۹۰۷-۶۸۹۹۱۱-۶۸۹۹۹۹-۶۸۶۲۴۳

کلیه سینماها بمناسبت ایام سوگواری تعطیل خواهدبود

روابط عمومی وزارت ارشاد اسلامی اعلام کرد بمناسبت ایام سوگواری اربعین حسینی ۲۸ صفر، رحلت حضرت رسول اکرم(ص) وشهادت امام حسن مجتبی(ع) وشهادت امام رضا(ع)، ۲۹ صفر به ترتیب ازساعت ۱۴ روز یکشنبه ۱۴ آذر تا ساعت ۸ بامداد روز سه‌شنبه ۱۶ آذر و نیز از ساعت ۱۴ روز ۲۳ آذر الی ۸ بامداد روز ۲۵ آذرماه کلیه سینماها، تئاترها وویدئوکلوپ‌های تهران تعطیل خواهند بود.

وظایف جهاد سازندگی درانتخابات مجلس خبرگان اعلام شد

سرویس خبری-دفترمرکزی جهاد سازندگی با انتشار بیانیه‌ای وظایف مراکز جهاد سازندگی سراسر کشور رادرآستانه انتخابات مجلس خبرگان اعلام کرد. دراین بیانیه آمده است.

مجلس خبرگان تقویت رهبری است.

(امام خمینی)

بادرود به امام امت خمینی کبیر وشهدا ورزمندگان اسلام درآستانه انتخابات مجلس خبرگان وتثبیت هرچه بیشتر نظام باتشکیل نهاد پیش‌بینی شده دیگری درقانون اساسی و باآرزوی عمر طولانی برای امام امت تا قیام حضرت مهدی ارواحناله الفداء نکات ذیل راجهت اطلاع امت شهید پرور ورعایت دقیق‌آن ازسوی کلیه مسئولین جهاد سازندگی درسراسر کشور اعلام می‌نماید.

۱- کلیه واحدهای جهاد سازندگی موظفند باتوجه به تاکیدات مکرر حضرت امام خمینی مدظله بعنوان تکلیفی شرعی و اقدامی اصولی نیروهای خود را جهت تبلیغات همه جانبه به منظور شرکت هرچه وسیعتر مردم وخصوصاً روستائیان درانتخابات ازجمله بکمک شوراهای اسلامی روستاها ونیز انتشار اوراق تبلیغاتی و... بسیج نموده وهمه گونه امکانات لازم رادراین رابطه فراهم آورند.

۲- مسئولین و اعضای جهادسازندگی موظفند هرگونه تسهیلات لازم رادرجهت اجرای هرچه بهتر انتخابات، وازآنجمله مشارکت وهمکاری درجهت تشکیل هیأتهای نظارت برانتخابات درصورت ضرورت و... فراهم آورند.

۳- شوراهای مرکزی جهاد سازندگی درسراسر کشور موظفند ازاتخاذ هرگونه موضع موافق یامخالف نامزدهای انتخاباتی جدا خودداری نموده وبه هیچ وجه ازامکانات جهاد برله یا علیه نامزدهای انتخاباتی استفاده ننمایند.

۴- اعضای جهاد سازندگی موظفند درجهت مقابله باهرحرکت تضعیف کننده جریان انتخابات با ارگانهای ذیربط همکاری نمایند.

۵- جهت انجام هرچه بهتر وهماهنگتر موارد فوق ضروری است ستادهائی باشرکت مسئولین مربوطه درجهادسازندگی تشکیل ونتیجه اقدامات انجام شده گزارش گردد.

شورای مرکزی جهاد سازندگی

شرایط استخدام نیروهای داوطلب در گردانهای قدس اعلام شد

نیروی زمینی ارتش جمهوری اسلامی ایران طی اطلاعیه‌ای شرایط استخدام نیروهای داوطلب برای تشکیل گردانهای قدس را اعلام کرد متن اطلاعیه بدین شرح است.

بسمه تعالی

مملکت اسلامی ما باید همواره نظامی باشد و تعلیمات نظامی داشته باشد (امام خمینی)

نیروی زمینی ارتش جمهوری اسلامی ایران در جهت الحاق نیروهای مردمی به رزمندگان پرتوان خود آندسته از مردم شهیدپرور وایثارگر میهنمان که خدمت مقدس سربازی را به اتمام رسانده و آمادگی کامل برای مقابله با دشمنان پلید و متجاوز به آب و خاک کشور عزیزمان را دارند داوطلبانه به همکاری در گردانهای قدس دعوت مینماید.

الف- شرایط ومقررات استخدام

۱- متدین به دین مبین اسلام.

۲- انجام خدمت وظیفه عمومی.

۳- مدت قرارداد ۶ ماهه از تاریخ شروع آموزش وقابل تمدید تا ۴ دوره.

۴- معرفی نامه از محل کار در صورتیکه شاغل باشد.

۵- کسانیکه حداقل یک دوره شش ماهه را طی نمایند می‌توانند در صورت تمایل به استخدام ارتش در آیند.

۶- حقوق ومزایای داوطلبین در هر درجه به نسبت حقوق و مزایای پرسنل کادر ارتش در همان درجه خواهد بود.

۷- به داوطلبین که از نظر عقیدتی ومدیریت ورشادت در کیفیت بالاتری قرار داشته باشند بعنوان تشویق درجات موقت اعطاء گردیده و از حقوق و مزایای درجه اعطایی بهره مند میگردند.

ب- مدارک لازم جهت ثبت نام

۱- ارائه اصل کارت پایان خدمت وظیفه.

۲- یک نسخه فتوکپی از کلیه صفحات شناسنامه.

۳- ۳ قطعه عکس ۴ در ۶.

داوطلبین می‌توانند از تاریخ اعلام آگهی مجدد جهت ثبت نام به پادگانهای مستقر در تهران، تبریز، ارومیه، باختران، سنندج، اهواز، گرگان، خرم آباد، کرمان، زاهدان، قزوین و اصفهان مراجعه نمایند.

نیرو

رئیس جمهور آمریکا بدمستی کرد!

*** هیئت حاکمهٔ کلمبیا برای محدود کردن دامنهٔ تظاهرات ضدامریکائی دانشگاههای این کشور را تاروز ۲شنبه تعطیل کردند.**

بگزارش خبرگزاریهااز برازیلیا رونالد ریگان رئیس جمهور شیطان‌صفت امریکا که ظاهراً برای کمک به رژیمهای در حال سقوط امریکای لاتین به برزیل سفر کرده است درحالیکه درپایتخت برزیل بسر میبرد ومیهمان‌رئیس رژیم حاکم براین کشور بود، درحال مستی برای مردم «بولیوی» درکشور دیگری که صدها کیلومتر دورتر از محل میهمانی وی قرار دارند آرزوی سلامتی کرد!

گزارش خبرگزاری فرانسه از برازیلیا حاکیست اطرافیان رئیس جمهور امریکا که نسبت به وی درموقعیت بهتری قرارداشتند، اشتباه وی را تذکردادند وبوی توصیه کردند که در پایان مراسم سخنانش را اصلاح کند. لکن ریگان درحالیکه بعلت شدت مستی همچنان تصور میکرد که درکشور دیگری قراردارد پس از پایان مراسم برای جبران اشتباه خود گفت: بولیوی کشوری است که من قرار است آنجا سفر کنم اماخبرگزاری فرانسه می‌افزاید رئیس جمهور امریکا یکبار دیگر درحال مستی مرتکب خطا شد. زیرا طبق برنامهٔ تنظیمی ریگان بایستی به کلمبیا سفرنماید نه بولیوی.

مدتی پس ازاین مراسم ریگان تعادل خودرا بدست آورد وبرای جبران اشتباهات قبلی خود ازکستاریکا ورئیس جمهور این کشور نیز تجلیل کرد.

خبرگزاری رویتر گزارش داد ریگان که سرگرم دیدار ازبرزیل است از کستاریکا و «لوئیس آلبرتومونگه» رئیس جمهور این کشور ستایش کرد وازکستاریکا بعنوان یک نمونهٔ صلح ودموکراسی! یاد کرد. قراراست ریگان پس از برزیل راهی سان‌خوره پایتخت کستاریکا شود تا با آلبرتومونگه رئیس جمهور کستاریکا ملاقات کند. ولی قبل از آن بمدت ۵ساعت درکلمبیا بارئیس جمهور این کشور ملاقات خواهدکرد.

کشف طرح کودتا دربرزیل

دراین میان روزنامهٔ گاردین نوشت قرار بود دو روز پیش‌از ورود ریگان به برزیل یک کودتای نظامی دراین کشور صورت بگیرد. گاردین نوشت منابع دولتی در برزیل نیز خبر کودتا را تائید کرده‌اند و گفته‌اند

برخی از افسران جریان طرح را به اطلاع افسران مافوق خود رساندند و طرح کودتا خنثی شد. گاردین نوشت رئیس‌جمهور برزیل به وزیر کشور دستور داده است کودتا گران را بازداشت نکند و از راههای دیگر آنها را مجازات کند تا به هیئت حاکمهٔ برزیل درخارج از کشور لطمه‌ای وارد نشود.. گاردین نوشت کودتاگران ازجمله افسرانی بودند که میخواستند از شمارش آراء درانتخابات عمومی ا نیر جلوگیری کنند و از پیروزی «لئونل بریزولا» رئیس مخالفان درریو دوژانیرو جلوگیری کنند. «بریزولا» دراین انتخابات به فرمانداری ریودوژانیرو انتخاب شد. گاردین نوشت کودتاگران قصدداشتند هواداران بریزولا را دستگیر کرده و فرستنده‌های رادیوئی را تصرف کنند.

تظاهرات ضدآمریکائی در کلمبیا

درهمین‌حال خبرگزاری فرانسه از بوگوتا گزارش داد روز ۵ شنبه تظاهرات شدیدی درکوچه و خیابانهای چندین شهر کلمبیا بعنوان اعتراض به دیدار ریگان از این کشور بوجود آمد.

ریگان دیروز وارد کلمبیا شد هیئت حاکمهٔ این کشور دانشگاه بارانکیلا (درشمال شرقی کلمبیا) را تا دوشنبهٔ آینده تعطیل اعلام کردند زیرا دانشجویان این دانشگاه تظاهرات شدیدی برای ابراز انزجار و مخالفت با ورود ریگان انجام دادند که تعداد زیادی مجروح و دست کم ۱۰ دانشجو بازداشت شدند. در «کالی» واقع درغرب‌کشور تظاهرکنندگان یک اتوبوس را آتش زدند. در پایتخت درگیریهائی بین قوای انتظامی وتظاهرکنندگان که تصاویر ریگان راآتش می‌زدند بوجود آمد.

درتظاهرات اسکناس‌های ساختگی ۱۰۰ دلاری که بجای تصویر فرانکلین تصویر ریگان درآنها بود پخش شد و روی اسکناس عنوان طرحهای ریگان برای آمریکای لاتین همانقدر شیادانه است که جعلی بودن این اسکناسها بچشم میخورد.

افزایش بدهی آمریکای لاتین

به گزارش واحدمرکزی خبر از بن روزنامهٔ «فرانکفورتر روندشاو» در شماره اخیر خود بمناسبت سفر ریگان به چندکشور آمریکای لاتین طی تفسیری مینویسد: برزیل و مکزیک هریک نزدیک به ۸۰ میلیارد دلار، آرژانتین ۳۷ میلیارد دلار و ونزوئلا ۳۶ میلیارد دلار وامهای خارجی دارند که عمده‌ترین طلبکاران آنها را بانکها و مؤسسات مالی آمریکائی تشکیل میدهد بهمین جهت خسارات ناشی از ورشکستگی این کشورها مستقیما متوجه آمریکا نیز خواهد شد.

سازمان کشورهای قاره آمریکا سیاست اقتصادی ریگان را عامل عمدهٔ وضع نابسامان اقتصادی کشورهای خودمیدانند.

مهمترین طرف معاملاتی کشورهای آمریکای لاتین، آمریکاست. لازم بیادآوریست که بین آمریکا و کشورهای آمریکای لاتین سالانه کالاهائی به ارزش ۸۰ میلیارد دلار دادوستد میشود. این رقم بین آمریکا و کشورهای عضو بازار مشترک اروپا سالانه ۹۴ میلیارد دلار است.

ابعاد عظیم غارتگریهای آمریکا

هفته‌نامهٔ «هریزنت» چاپ آلمان شرقی نیز طی مقاله‌ئی بهمین مناسبت از جمله مینویسد: ۶۰ درصد از مجموع سرمایه‌گذاریهای مستقیم و خصوصی آمریکا در کشورهای در حال رشد به آمریکای لاتین اختصاص دارد. در حالیکه میزان سودهای تعلق گرفته به سرمایه‌گذاریهای انحصارات آمریکائی در کشورهای اروپای غربی تنها ۷/۹ درصداست. این نسبت در آمریکای لاتین از ۱۲/۱ درصد تجاوز میکند. از این گذشته کشورهای آمریکای لاتین، مهمترین مواداولیه و محصولات کشاورزی موردنیاز آمریکا را تامین میکنند.

آمریکا چهل درصد از مواد سنگ‌آهن و ۴۲ درصد از سنگ آلومینیوم و ۷۰ درصد از مس و ۳۳درصد از نفت موردنیاز خود را از کشورهای آمریکای لاتین تامین میکند. بیش از ۳۰ درصد صنایع سبک و ۷۰ درصد صنایع استخراجی در آمریکای لاتین دردست انحصارات آمریکائی است و یا تحت کنترل آنها اداره میشود.

برنامه‌های رئیس جمهور جدید مکزیک

واحد مرکزی خبر بنقل از خبرگزاریها از مکزیک گزارش داد «میگویل دولا مادرید» رئیس جمهور جدید مکزیک روز چهارشنبه کار خود را آغاز کرد. وی یک برنامه ده ماده‌ای در زمینه اقتصاد، سیاست و اصلاحات ضد فساد بمنظور حل بحران جدی که ملت با آن روبرو میباشد اعلام کرده است.

مجاهدین مسلمان عراقی مسئولیت انفجارکنسولگری رژیم عراق در بانکوک را بعهده گرفتند

روز پنجشنبه بر اثرانفجار یک بمب در کنسولگری رژیم عراق در بانکوک یک تن کشته و هفت نفر دیگر مجروح شدند. به گزارش خبرگزاریها از بانکوک پلیس بانکوک اعلام کرد که این بمب در ساعت پنج بعدازظهر به وقت محلی (۱۲/۳۰به وقت تهران) منفجرشده است.

براساس گزارشات پلیس بمب مذکور درون یک کیف به جامانده از یک شخص ناشناس کارگذاشته شده بود. این شخص کمی قبل از حادثه به محل کنسولگری مراجعه کرده بود.

پلیس تایلند افزود بر اثر این انفجارآتش‌سوزی مهیبی روی داده که علاوه بر ساختمانهای کنسولگری پانزده ساختمان مجاور نیز طعمه حریق شده است.

در این رابطه سازمان عمل اسلامی عراق مسئولیت انفجار کنسولگری رژیم صدام در بانکوک را به عهده گرفت.

سخنگوی سازمان عمل اسلامی عراق در تماسی با خبرگزاری جمهوری اسلامی جزئیات انفجار سفارت عراق در بانکوک را تشریح کرد. وی گفت: در آستانه بیستم صفر و به منظور گرامیداشت ششمین سالگرد قیام مردم مسلمان عراق علیه رژیم بعثی صهیونیستی صدام گروه «شهید مظفربکر» با تعبیه ده کیلومواد‌منفجره درون یک کیف دستی اقدام به انفجارسفارت عراق در بانکوک نمود. در این عملیات موفقیت‌آمیز که تحت عنوان «بیستم صفر» نام‌گذاری شده ده اطاق از کنسولگری عراق بکلی ویران وچندتن از کارکنان مردور این لانه فساد به هلاکت رسیدند. این سخنگو افزود عملیات انفجار لانه‌های فساد رژیم صدام عملقی تا سرنگونی کامل رژیم وابسته صدام واستقرارحکومت عدل اسلامی در عراق ادامه خواهد یافت. یادآور می‌شود شهید مظفربکر یکی از سیانگذاران جنبش اسلامی عراق بود که سه سال پیش در جریان انفجارسفارت عراق در ایتالیا به شهادت رسید

اعتصابات دو روزه بلژیک رابحالت تعطیل درآورد

بگزارش واحد مرکزی خبر بروکسل پایتخت بلژیک ودیگر شهرهای صنعتی این کشور روز پنجشنبه برای دومین روز متوالی دراثر اعتصابات عمومی دوروزه بحال تعطیل درآمد.

دولت ائتلافی لیبرال و دمکرات مسیحی بلژیک درحال حاضر باکسری بودجه بسیاری مواجه است و هفته گذشته نیز فرانک بلژیک براثر بحران اقتصادی موجود در این کشور به پائین‌ترین حد خود دربرابر دیگر ارزهای اروپائی سقوط نمود. اعتصابات اقشار مختلف کارگری در بلژیک بعنوان اعتراض به کاهش بودجه‌های عمومی وعدم افزایش دستمزدهاباتظاهرات وراهپیمائی نیز همراه بود

در اجلاس چهار روزه وزرای جنگ عضو ناتو:

آمریکا سیاستهای میلیتاریستی خود را به‌اعضای ناتو دیکته کرد

وزیران دفاع پیمان ناتو دیروز در حالی به اجلاس چهارروزه خود در بروکسل خاتمه دادند که تحت فشار آمریکا خواستار گسترش سلاحهای هسته‌ای و غیرهسته‌ای شده و با بیرون بردن برخی از سلاحهای آمریکائی از اروپا مخالفت کردند.

گزارش خبرگزاریها ورای دفاع ناتو همچنین پیشنهادات مربوط به بیرون بردن سربازان آمریکائی از اروپا را رد کردند و گفتند وجود آنها از نقطه نظر دفاع از اتحاد اعضاء امری حیاتی است. به گزارش خبرگزاری صهیونیستی یونایتدپرس در بیانیه پایانی اجلاس وزرای ناتو در بروکسل آمده است: ادامه حضور فعلی نیروهای آمریکا و کانادائی دارای اهمیت اساسی برای استراتژی دفاعی و بازدارنده ناتو است و مانع تمام اعضاء را تأمین می کند.

یادآوری می‌شود که در حال حاضر ۲۲۰ هزارنیروی آمریکائی در اروپا حضوردارند. این وزراء ضمن تأکید بر تعهد کشورهای متبوع خود به بازسازی زرادخانه‌های اتمی استراتژیک و میان برد و نیز سلاحهای غیراتمی حمایت خود را از مذاکرات ژنو در باره کاهش سلاحهای استراتژیک و محدود شدن سلاحهای هسته‌ای میان برد ابرازداشتند.

دراین بیانیه وزرای مربوط حمایت از کشورهای عضو را که خارج از مرزهای ناتو دست به عملیات نظامی برند اعلام کرده‌اند.

اعضای ناتو در این متن با اشاره به نیروهای دخالت سریع آمریکائی یادآورشده‌اند که کشورهای عضو برای رفع تهدیدات نسبت به منافع اساسی غرب در خارج از حیطه ناتو اقدامات لازم را به عمل خواهند آورد

سهم نظامی‌گری اعضای ناتو

همچنین در اجلاس سازمان پیمان آتلانتیک شمالی (ناتو) اعلام شد که آمریکا طی سال جاری حدود ۱۹۸/۵ میلیارد دلار یا ۶/۶ درصد تولید ناخالص ملی خود را صرف مخارج جنگی خواهد کرد

براساس ارقام منتشرشده از سوی ناتو بودجه نظامی آمریکا برای سومین سال متوالی شاهد یک افزایش چشم‌گیر است و همچنان بزرگترین بودجه نظامی یک کشور عضو پیمان ناتو محسوب می‌شود. این پیمان شانزده عضو دارد. در سال گذشته آمریکا ۱۷۰ میلیارد دلار یا ۵/۹ درصد از تولید ناخالص ملی خود را صرف مخارج نظامی کرده بود. از سوی دیگر تعداد کل نیروهای ناتو برای‌سومین‌سال متوالی رو به افزایش بوده و با درنظرنگرفتن اسپانیا که در اوائل امسال به این پیمان پیوست تعداد کل پرسنل نظامی از ۵۴۳۳۰۰ در سال گذشته به ۵۵۲۸۰۰۰در سال جاری رسیده است. این افزایش عمدتاً در پرسنل نظامی آمریکا و ترکیه می‌باشد.

ارقام ریزبودجه نظامی کشورهای عضو را نسبت به درصد تولید ناخالص ملی هر کشوری نشان می‌دهد. ارقام داخل پرانتز مربوط به سال ۱۹۸۱ است.

آمریکا ۶/۶ درصد (۵/۹)
آلمان غربی ۴/۳ درصد (۴/۳)
پرتقال ۳/۴درصد (۳/۶)
هلند ۳/۲درصد (۳/۲)
ایتالیا ۲/۶درصد (۲/۵)
لوگزامبورگ ۱/۲درصد (۱/۲)
یونان ۶/۹ درصد (۷)
انگلیس ۵/۳درصد (۴/۹)
فرانسه ۴/۱ درصد (۴/۲)
بلژیک ۳/۳ درصد (۳/۵)
نروژ ۳/۰ درصد (۲/۹)
کانادا۲درصد (۱/۹) از ارقام دانمارک و اسپانیا و ایسلند اطلاعی در دست نیست.

نظامیان تایلند به دولت اینکشور اخطار کردند

واحد مرکزی خبر بنقل ازرویتر گزارش داد فرمانده کل نیروهای مسلح تایلند دیروز هشدار داد اگر اوضاع سیاسی وخیم‌تر شود و مساله قیمت برنج برامیت ملی اثر بگذارد نیروهای مسلح مداخله خواهند کرد. فرمانده نیروهای مسلح تایلند گفت نظامیان با نگرانی مراقب نارضایتی مردم نسبت به تعیین قیمت برنج ازسوی دولت هستند.

دولت تایلند برای هرتن برنج قیمت ۱۳۰۰ دلار آمریکائی را تعیین کرده است اما کشاورزان به شدت به این تصمیم معترض هستند

وی گفت سوءتفاهم میتواند منجر به بی ثباتی شود و اگر بی ثباتی بر امنیت ملی اثر بگذارد مداخله نظامیان را موجب خواهد شد. رهبر یکی از سه حزب دولت ائتلافی تایلند اخطار کرده است اگر قیمت برنج افزایش نیابد، کشاورزان به سوی پایتخت راهپیمائی خواهند کرد و تولید هرج و مرج خواهند کرد.

جمعیت روستائی تایلند که ۸۰ درصد جمعیت ۴۷ میلیونی این کشوررا تشکیل میدهند برنجکار هستند.

یک نشریهٔ چاپ کانادا:

جمهوری اسلامی ایران تنها کشوریست که از گرفتن وام از خارج خودداری کرده است

یک نشریه چاپ کانادا، جمهوری اسلامی ایران را تنها کشوری در جهان خواند که از گرفتن وام از کشورهای خارجی خودداری کرده است.

بگزارش واحدمرکزی خبر از سدن نشریه «کرست پسترنشال» ضمن درج این مطلب مینویسد:

جمهوری اسلامی ایران در حالی توانسته است با مشکلات اقتصادی خود مواجه گردد که امریکا برای از هم پاشیدن اقتصادایران از بازپرداخت حداقل پنجاه میلیارددلار ذخائر ارزی متعلق به ایران که در بانکهای غربی نگهداری میشود خودداری میکند.

کرست ایسترنشال ضمن اشاره به دلایل موفقیت اقتصادی ایران میافزاید:

ذخائر ارزی ایران در حال حاضر به مراتب از زمان آغازجنگ تحمیلی بیشتراست.

نشریه یادشده ضمن اشاره به محاصره اقتصادی جمهوری اسلامی ایران از موقعیت اقتصادی ایران بعنوان یک معجزه نام برده و افزوده است که امریکا در عین حال همچنان از بازپرداخت حداقل ده هزارمیلیون دلار که خانواده پهلوی از ایران سرقت کرده و به آمریکا برده‌اند خودداری میکند

این نشریه چاپ کانادامی‌افزاید:

جمهوری اسلامی توانسته است بدون اینکه از خارج وامی بگیرد تمام تعهدات مالی خود در صحنه‌های بین‌المللی را انجام دهد.

در واقع از آنجائیکه اکثر بانکهای غربی از دادن اعتباربه ایران خودداری میکرده‌اند جمهوری اسلامی ایران برای خرید تمامی کالاهای موردنیاز خود از بازارهای بین‌المللی ناچاربول نقد پرداخته است.

کرست ایسترنشال سپس می‌افزاید: با روش تولیدی که رژیم شاه مشغول بهره‌برداری از ذخائر نفتی ایران بود پس از بیست و پنج سال نفت ایران تمام میشد. لکن سیاستهائی که در حال حاضر نظام جمهوری اسلامی ایران برای تولید و صادرات نفت خود به مرحله اجرادرآورده عمر ذخائر نفتی ایران را تا بیش از یکصدسال دیگر افزایش داده است.

این در حالی است که بنوشته نشریه مزبور بانکهای بین‌المللی امیدواربودند عمق وسعت مشکلات اقتصادی دولت اسلامی را از پای درآورد آنها در عین حال امیدواربودند که بتوانند هزاران میلیون دلار از دارائی‌های متعلق به ایران را در بردخودنگاه دارند اما تمامی پیش‌بینی‌هائی که در باره جمهوری اسلامی شده بود غلط از آب درآمده است. از همین رو بسیاری از دولتهای غربی خواهان رفع کدورت و بهبود بخشیدن به روابطشان با جمهوری اسلامی ایران گردیده‌اند.

از سوی واحد کشاورزی جهاد سازندگی ساری طی ماههای مهر و آبانماه در سالجاری ۳۰۰ مورد لوازم یدکی تیلر بهمراه ۳۷ دستگاه ماشین آلات کشاورزی بین کشاورزان این منطقه توزیع شده است. بگزارش خبرگزاری جمهوری اسلامی بنقل از روابط عمومی جهاد سازندگی ساری، ماشین آلات توزیع شده شامل ۱۱ دستگاه تیلر، ۲۱ دستگاه موتور پمپ، ۲ دستگاه سمپاش پشتی و ۳ دستگاه خرمنکوب میباشد.

بسمه تعالی

رحما... امرا عمل عملاً فاتقنه (حدیث نبوی)
خدا رحمت کند کسی را که عملی انجام بدهد و به نیکی بپایان برد
رسالةالاحکام حضرت امام خمینی (ادام... ظله علی رئوس‌المسلمین)

درقطع جیبی و چاپ رنگی و (تهدوزی کامل) بمقدار محدودی از چاپ خارج شد. بعلت محدود بودن (تعداد) فقط دراختیار نهادها قرار میگیرد و قبلاً از همکاران کتابفروش پوزش میطلبیم

برای بازدید یا سفارش این رساله نفیس با تلفن ۵۲۷۶۸۷ تماس بگیرید

تهران- کوچه مسجد جامع بازار کاشفی، انتشارات رشیدی وناصر خسرو - کوچه حاج نایب- نشر محمد

بسمه تعالی

وزارت نیرو جهت تربیت کارشناس آبهای سطحی (ئیدرولوژی) برای استانهای هرمزگان- سیستان و بلوچستان- خوزستان و خراسان از میان لیسانسیه‌های آبیاری- آمار- ریاضی و فیزیک (ترجیحاً بومی آن مناطق)، داوطلب می‌پذیرد. آگهی مربوطه در تاریخ ۶۱/۹/۲۷ منتشر خواهد شد.

ستادسازندگی‌وآموزش‌وزارت‌نیرو

۲۴۷۱۱ م- الف

شاهد
(نشریه بنیاد شهید)
بانضمام دو مجموعه قابل تفکیک
شاهد بانوان و شاهد کودکان
اول و پانزدهم هرماه
منتشر میشود

شاهد را از روزنامه فروشیها بخواهید.

۲۴۷۲۰ م- الف

بسمه تعالی

آگهی استخدام

یکساعت ایستادن مرد به صف در راه خدا، از شصت سال عبادت بهتر است
حضرت محمد (ص)

مرکز آموزش درجه داری نیروی زمینی

برای تکمیل کادر درجه‌داری، از نوجوانان دلاور و پرشورحزب‌اللهی‌دعوت به استخدام مینماید ، تا با همت و ایثارگریهای این جانبازان راه اسلام در آتیه نزدیکی بافت ارتش مکتبی کامل گردد.

۱- حداقل سن ۱۶ سال و حداکثر ۲۵ سال تمام
۲- حداقل تحصیلات سوم راهنمائی (و تعداد محدودی پایان دوره ابتدائی)
آدرس در تهران:
خیابان ولی عصر (عج) و یا تلفن ۶۴۴۸۷۲.
در شهرستانها: پادگانهای نیروی زمینی.

نیروی زمینی ارتش جمهوری اسلامی ایران

بسمه تعالی

آگهی استخدام

هیأت مرکزی تأمین و گزینش استاد برای خدمت در دانشگاههای کشور نیاز به متخصصین فوق لیسانس و دکتری در رشته‌های بالینی پزشکی تخصصهای زیر دارد، از حائزین شرایط خواهشمند است برای اخذ فرم استخدامی و تکمیل آن در تهران به دبیرخانه گزینش استاد واقع در نبش انقلاب و فلسطین شمالی و در سایر نقاط کشور به نزدیکترین دانشگاه منطقه خود مراجعه نمایند.

توضیحاً اضافه می‌نماید که نیاز در دانشگاههای شهرستانها شدیدتر است و به این علت برای دانشگاههای موجود در تهران فقط در شرائط استثنائی استخدام بعمل خواهد آمد. کسانیکه قبلاًفرم تکمیل و ارسال داشته‌اند و هنوز نوبت رسیدگی به پرونده آنان نشده است نیاز به تقاضای مجدد ندارند.

گروه پزشکی

۱- کالبد شناسی (آناتومی)
۲- فیزیولوژی
۳- بافت‌شناسی (هیستولوژی)
۴- جنین شناسی
۵- بیوفیزیک
۶- فارماکولوژی
۷- میکروب شناسی
۸- ایمنی شناسی
۹- انگل‌شناسی
۱۰- قارچ شناسی
۱۱- بیوشیمی
۱۲- ویروس شناسی
۱۳- بهداشت محیط
۱۴- بهداشت حرفه‌ای
۱۵- آمار حیاتی
۱۶- بهداشت عمومی
۱۷- پرستاری داخلی- جراحی
۱۸- بهداشت مادر و کودک
۱۹- پرستاری کودکان
۲۰- پرستاری روانی
۲۱- هماتولوژی و بانک خون
۲۲- تکنولوژی- رادیولوژی
۲۳- آموزش پرستاری
۲۴- مامائی
۲۵- مورفولوژی و کالبدشناسی‌دندان
۲۶- مواد دندانی
۲۷- مفردات پزشکی
۲۸- کنترل مواد خوراکی
۲۹- کنترل مواد داروئی
۳۰- داروسازی بیمارستانی
۳۱- سم‌شناسی
۳۲- رادیوفارماسی
۳۳- بیوفارماسی
۳۴- پزشکی قانونی
۳۵- مدیریت خدمات بهداشت درمانی
۳۶- فیزیکال فارماسی
۳۷- داروسازی صنعتی
۳۸- شیمی داروئی
۳۹- شنوائی شناسی
۴۰- گفتار درمانی
۴۱- کاردرمانی
۴۲- فیزیوتراپی
۴۳- اندامهای مصنوعی
۴۴- بیماریهای داخلی
۴۵- بیماریهای جراحی
۴۶- بیماریهای گوش و حلق‌وبینی
۴۷- بیماریهای چشم
۴۸- بیماریهای میزراه
۴۹- بیماریهای اعصاب
۵۰- جراحی اعصاب
۵۱- بیماریهای زنان و مامایی
۵۲- بیماریهای پوست
۵۳- بیماریهای کودکان
۵۴- روانپزشکی
۵۵- بیماریهای عفونی
۵۶- رادیولژی
۵۷- بیهوشی
۵۸- اورتوپدی
۵۹- بافت‌شناسی دهان
۶۰- بیماریهای دهان و تشخیص
۶۱- رادیولوژی دهان و دندان
۶۲- رادیولوژی سر و گردن
۶۳- آسیب شناسی دهان
۶۴- درمان ریشهٔ دندان
۶۵- کراون و بریج
۶۶- تشخیص ترمیمی
۶۷- جراح فک و دهان
۶۸- اورتودونسی
۶۹- اندودنتیکس
۷۰- پریودونتیست
۷۱- متخصص پروتز متحرک
۷۲- متخصص پروتز ثابت

گروه کشاورزی

۱- هیدرولیک
۲- آبیاری
۳- ساختمانهای انتقال و توزیع آب
۴- ساختمانهای روستائی
۵- زهکشی و اصلاح اراضی
۶- آبهای زیر زمینی
۷- هیدرولوژی
۸- آبخیزداری
۹- اصلاح نباتات و ژنتیک
۱۰- اکولوژی
۱۱- آمار کشاورزی
۱۲- درختکاری
۱۳- گلکاری و طراحی پارک
۱۴- سبزیکاری
۱۵- بیوشیمی
۱۶- ترویج و آموزش کشاورزی
۱۷- اندازه‌گیری و آمار جنگل
۱۸- بهره‌برداری از جنگل
۱۹- جنگلداری
۲۰- جنگلشناسی
۲۱- چوبشناسی
۲۲- فیزیک خاک
۲۳- شیمی خاک
۲۴- طبقه‌بندی خاک
۲۵- حاصلخیزی خاک
۲۶- اصلاح دام و ژنتیک
۲۷- پرورش طیور
۲۸- پرورش نشخوار کنندگان
۲۹- تغذیه دام
۳۰- فیزیولوژی دامی
۳۱- رنگ و رنگرزی
۳۲- زراعت
۳۳- ژئومرفولوژی
۳۴- تکثیر و پرورش ماهی
۳۵- صید ماهی
۳۶- لیمنولوژی
۳۷- ماهی شناسی
۳۸- هیدروبیولوژی
۳۹- اقیانوس شناسی
۴۰- صنایع چوب
۴۱- تکنولوژی غلات
۴۲- تغذیه
۴۳- مهندسی صنایع غذائی
۴۴- میکروبیولوژی
۴۵- صنایع گوشت
۴۶- صنایع قند
۴۷- ساخت ابزار آلات کشاورزی و دامپروری
۴۸- تکنولوژی پشم و پوست
۴۹- صنایع لبنیات
۵۰- فیزیولوژی گیاهان زراعتی
۵۱- کاغذ سازی
۵۲- کنترل علفهای هرز
۵۳- ویروس شناسی
۵۴- سم شناسی
۵۵- نماتولوژی
۵۶- مکانیزاسیون کشاورزی
۵۷- ماشین آلات کشاورزی
۵۸- حیات وحش
۵۹- اکولوژی دریا
۶۰- بهسازی محیط و طبیعت
۶۱- مرتعداری
۶۲- هواشناسی
۶۳- حشره‌شناسی کشاورزی
۶۴- بیماریهای گیاهی
۶۵- اقتصاد کشاورزی
۶۶- مدیریت کشاورزی

دبیر خانه گزینش استاد

اخبار کوتاه جهان

تذکر:جهان اسلام به مجموعه کشورهائی اطلاق میشود که اکثریت سکنه آنها مسلمان باشند والبته بمعنی اسلامی بودن رژیم همه آن کشورهانیست.

* جهان اسلام

- **حسنی مبارک رئیس رژیم مصر طی دیدارش از هند با سفیر عراق در دهلی نو ملاقات کرده است. مبارک جزئیات مذاکرات خود را با سفیر عراق فاش نکرد.**
- ژنرال دات کلاسون فرمانده ژاندارمری و عضو شورای امنیت ملی ترکیه دیشب باژنرال ضیاءالحق رئیس دولت نظامی پاکستان ملاقات و پیرامون مسائل طرفین گفتگو کرد.
- **رژیم سعودی در چارچوب تحکیم صف اعراب مرتجع وابسته به امپریالیسم آمریکا سی و سه میلیون دلار به رژیم مراکش وام داد.**
- ولیعهد بلژیک در راس هیئتی برای دیدار از سلطان بشیر عمان وارد مسقط شد. این هیئت طی اقامت چهار روزه خود در عمان مذاکراتی با مقامات این کشور پیرامون نقش سیاسی و اقتصادی بلژیک در عمان انجام خواهد داد
- **مقامهای لیبی و تونس روز گذشته در تونس تشکیل جلسه دادند تا پیرامون یک استراتژی برای برنامه‌های مشترک عمرانی و مبادلات بازرگانی به بحث و گفتگو بپردازند.**
- امارات عربی متحده از شورای امنیت سازمان ملل متحد خواست به ناتوانی خود در اجرای قطعنامه‌هایش پیرامون مسئله فلسطین پایان داده به مسئولیت خود رفتار کند
- **یک ژنرال نیروی هوائی رژیم افغانستان که مامور انجام عملیات نظامی در فرودگاه کابل بود گریخته و به پاکستان پناهنده شده است.**
- حمفر نمیری رئیس رژیم حاکم بر سودان بمنظور جلوگیری از سقوط رژیم صد مردمی خود که با افزایش اعتصابات و تظاهرات مردم مسلمان سودان مواجه است اقدام به ترمیم کابینه سودان کرد. وی وزرای جدیدی را برای پستهای وزارت فرهنگ و امور کابینه منصوب کرد
- **مقامات نظامی ترکیه از انتشار یکی از پر فروش‌ترین روزنامه ترکیه یعنی «گون‌ایدین» جلوگیری بعمل آوردند. مقر حکومت نظامی ترکیه در استانبول شب گذشته اعلام کرد که انتشار این روزنامه به مدت نامحدودی ممنوع است. توضیحی برای ممنوعیت انتشار این روزنامه داده نشده است.**

* بلوک غرب

- **تاکازونه نخست وزیر جدید ژاپن اعلام کرد ژاپن در حالیکه استقلال دیپلماسی خود را ترقی خواهد داد خط مشی اساسی دولتش برپایه اعتماد و همکاری متقابل با آمریکا استوار خواهد بود. وی همچنین افزود : ژاپن در حال حاضر به یک غول اقتصادی جهان مبدل شده و هیچ صلح و نیک بختی نمی‌تواند بدون مساعدت ژاپن بدست آید.**
- آلمان فدرال دیروز تحریم اقتصادی ظاهری خود علیه رژیم نظامی ترکیه را لغو کرد و یک کمک چهار صد و سیزده میلیون مارکی در اختیار رژیم نظامی ترکیه قرار داد وزیر خارجه آلمان فدرال گفت تنظیم قانون اساسی جدید ترکیه موجب خواهد شد که دموکراسی به این کشور بار گردد!
- **اعضاء کمیته ویژه سیاسی مجمع عمومی سازمان ملل بار دیگر سیاست رژیم اشغالگر قدس در ایجاد آبادیهای یهودی نشین در سرزمینهای اشغالی را شدیدا بطور لفظی محکوم کردند.**

* بلوک شرق

- روزنامه مردم ارگان حزب کمونیست چین دیروز برای اولین بار با حمله به رهبری جدید شوروی نوشت شوروی هنوز جاه‌طلبی اشغال افغانستان را رها نکرده است.
- **بدنبال مرگ برژنف و انجام پاره‌ای تغییرات در دولت و حزب حاکم آلبانی، شوروی خواستار برقراری مجدد روابط خود با این کشور کوچک اروپائی شد. ایزوستیا ارگان دولتی و پراودا ارگان رسمی حزب کمونیست شوروی روز گذشته طی مقاله‌ای لزوم برقراری مجدد روابط شوروی و آلبانی را مورد تاکید قرار دادند.**
- تاس خبرگزاری رسمی شوروی دیروز طی گزارشی قطعنامه اخیر سازمان ملل را که برای چهارمین بار خواستار خروج فوری نیروهای بیگانه از افغانستان شده است را دخالت آشکار در امور داخلی افغانستان خواند!

سایر کشورها

- **یک سخنگوی رسمی در کلمبو اعلام داشت دولت سریلانکا از دبیر اول سفارت آمریکا خواسته است بدلیل دخالتش در امور داخلی آنکشور در اسرع وقت خاک سریلانکا را ترک گوید.**
- موبوتو سه سسکو رئیس رژیم حاکم بر زئیر از اسحق شامیر وزیر خارجه رژیم صهیونیستی که سرگرم دیدار از آن کشور است خواسته است تا جهت افزایش و سرعت بخشیدن به سرمایه گذاری آمریکا و اسرائیل در زئیر تلاش کند.
- **ایندیرا گاندی نخست وزیر هند گفت سفر حسنی مبارک رئیس جمهور مصر به هند به ایجاد تفاهم بیشتر بین دو کشور کمک کرده است!**

بسمه تعالی

آگهی استخدام

شرکت صنایع الکتریکی البرز (ملی شده) جهت تکمیل کادر فنی بخش قالبسازی کارخانه خود واقع در تهران افراد ذیل را به همکاری دعوت می‌نماید.

۱- مهندس طراحی و قالبسازی با حداقل سه سال تجربه کار عملی مفید
۲- فرزکار درجه یک با حداقل سه سال تجربه کار مفید و مدرک تحصیلی دیپلم هنرستان در رشته فلزکاری و یا دیپلم با تجربه کافی در فرز کاری.
۳- تراسکار درجه یک با حداقل شش سال تجربه کار مفید و حداقل مدرک تحصیلی ششم ابتدائی .
۴- قالبساز درجه یک با حداقل شش سال تجربه کار در ساخت قالبهای فلزی یا پلاستیک و مدرک تحصیلی دیپلم فنی.
۵- سنگ کار درجه یک با حداقل چهار سال تجربه کار مفید با مدرک تحصیلی دیپلم فنی .
۶- تعدادی دیپلمه در رشته فنی (در صورت داشتن سابقه کار در زمینه ماشین‌های تراش اولویت خواهند داشت).

از متقاضیان واجد شرایط که معتقد به مبانی جمهوری اسلامی بوده و مشمول ممنوعیت استخدام نباشند دعوت میشود تا همه روزه از ساعت ۸ صبح الی ۲ بعدازظهر به امور اداری شرکت واقع در خیابان استاد مطهری - خیابان کوه نور - کوچه چهارم - پلاک ۲۳ مراجعه نمایند.

در ملاقات با حجت الاسلام فاضل هرندی:

آیت‌الله‌العظمی منتظری بر رسیدگی به وضعیت دانشجویان مسلمان خارج از کشور تاکید کردند

قم: گزارش واحد مرکزی خبر روز چهارشنبه گذشته حجت الاسلام فاضل هرندی نماینده حضرت آیت‌الله العظمی منتظری در اتحادیه انجمنهای اسلامی دانشجویان در اروپا و هیئت واگذاری زمین با ایشان ملاقات و گفتگو کرد. در این ملاقات ابتدا از سوی آقای فاضل هرندی گزارشهای جداگانه‌ای از کمبودها و نارسائیهای موجود در ستاد مرکزی احیاءو واگذاری اراضی موات و نیز دعوت از نامبرده برای مسافرت به اروپا و شرکت در مراسم اتحادیه انجمنهای اسلامی را به اطلاع ایشان رساند و سپس حضرت آیت‌الله العظمی منتظری ضمن قدردانی از خدمات وی در رابطه با رسیدگی به وضعیت دانشجویان مسلمان ایرانی در خارج از کشور اظهار داشتند باید خواسته‌های این جوانان عزیز درخارج از کشور که با وجود مشکلات فراوان رسالت خود را در مقابله با دشمنان اسلام و گروهکهای منحرف وابسته به استکبار جهانی بنحو احسن انجام میدهند بیش از پیش مورد رسیدگی قرار گیرد.

ایشان همچنین ضمن تاکید بر قبول دعوت اتحادیه انجمنهای اسلامی دانشجویان در اروپا از سوی حجت الاسلام فاضل هرندی خطاب به وی یاد آور شدند. بجاست جنابعالی ضمن قبول دعوت و شرکت در مجامع علمی و فرهنگی آنان از نزدیک این عزیزان را مورد تقدیر و دلجویی قرار دهید. بر پایه این گزارش حجت الاسلام گلرخی نماینده آیت‌الله العظمی منتظری در هند و همچنین ائمه جمعه ساری، فیروز آباد، قیر و کارزین، اسفیدواجان، قرچک ورامین و قوچان نیز شب پنجشنبه گذشته با حضرت آیت‌الله العظمی منتظری دیدار و پیرامون مشکلات و مسائل مربوط به مناطق حوزه فعالیت خود گفتگو نمودند.

آیت الله مشکینی در ملاقات با اعضای سپاه و بسیج:

قدرتهای استعمارگر اکنون بیش از هر زمان از گسترش انقلاب اسلامی در هراس افتاده اند

قم: بمناسبت پایان گرفتن هفته بزرگداشت سالگرد تاسیس بسیج مستضعفان صبح دیروز گروه کثیری از برادران عضو سپاه و بسیج سپاه پاسداران انقلاب اسلامی قم همچنین تعدادی از دانشجویان دانشکده افسری نیروی زمینی، اعضای سپاه گلپایگان و دانش آموزان مدارس این شهر، واحد کارگری شهر صنعتی و حزب جمهوری اسلامی قزوین و نیز هزاران تن از اقشار و طبقات مختلف مردم از سراسر کشور با حضرت آیت‌الله مشکینی در قم ملاقات کردند.

بگزارش واحد مرکزی خبر آیت الله مشکینی در این دیدار طی سخنانی ضمن اشاره به مسئولیت حساس و سنگین تمامی ارگانهائی که در ساختن فرهنگ جامعه دخالت دارند اظهار داشت: شما جوانان عزیز باید در هر پستی که هستید صبر و استقامت و کار و تلاش را آغاز کنید که امید است به همت شما انقلاب اسلامی به تمام جهان صادر شود.

وی سپس به امت مومن و انقلابی ایران گفت: بدانید که آمریکا و اسرائیل از ارتباط فشرده و همبستگی شما میترسند و اینک که پس از گذشت دو سال از جنگ با عراق ابرقدرتهای استعمارگر قدرت ایران اسلامی و ملت مقاوم استثنایی آنرا درک کرده اند بیش از هر زمان دیگر از شیوع و گسترش انقلاب اسلامی بین محرومین و مستضعفین جهان در هراس افتاده اند.

معاون سیاسی استاندار آذربایجان غربی در دیدار با استاندار حکاری ترکیه:

انشاءالله درآینده کشورهای اسلامی بتوانند باالهام ازاسلام درزمینه اقتصادی به خودکفائی برسند

ارومیه- مسائل مربوط به مبادلات مرزی ومرزبانی درملاقات استاندار حکاری ترکیه با معاون سیاسی استانداری آذربایجان غربی درارومیه مورد بحث و تبادل نظر قرار گرفت وتصمیماتی اتخاذ شد.

به گزارش خبرگزاری جمهوری اسلامی آقای اردغان اتاسو استاندار حکاری ترکیه که درراس هیاتی به آذربایجان غربی سفر کرده است ضمن ملاقات با آقای سلیمانی معاون سیاسی استانداری آذربایجان غربی ومقامات مرزبانی علاقه خود را برای گسترش روابط اقتصادی بین دو استان مرزی ابراز داشت.

معاون سیاسی استاندار آذربایجان غربی نیز دراین ملاقات با اشاره به روابط فرهنگی واقتصادی دیرینه دوکشور بویژه استانهای همجوار گفت امروز ملت مسلمان ایران با قطع روابط اقتصادی با کشورهای استعمارگر غرب به ایجاد روابط اقتصادی وفرهنگی باکشورهای مسلمان اهمیت ویژه‌ای قائل است تاجائیکه انشاءالله درآینده تحت پرتو تعالیم قرآن وسنت رسول‌الله کشورهای اسلامی بتوانند باالهام از اسلام در زمینه مسائل اقتصادی به خود کفائی برسند.

آقای سلیمانی افزود البته درمیان کشورهای اسلامی کشوری نیز مانند عراق پیدا میشود که رهبران مزدور وتحمیلی آن بمردم عراق میخواهند درمقابل موج کوبنده اسلام سدی ایجاد کنند وملت مسلمان ایران این سدپوشالی را که با حمایت جنایتکاران غرب وشرق ایجاد شده بود درهم میشکند استاندار حکاری وهمراهان به اتفاق معاون سیاسی استاندار آذربایجان غربی وفرماندار ارومیه ازقسمتهای مختلف کارخانه پاکدیس ارومیه که درحال حاضر به تولید انواع آبمیوه مشغول است دیدن کردند ونمونه هائی ازفراورده‌های آنرا مورد بررسی قرار دادند.

درپایان مذاکرات یکروزه هیات ترکیه با مقامات استان آذربایجان غربی درارومیه آقای اردغان اتاسوی استاندار حکاری وآقای سلیمانی معاون سیاسی استانداری آذربایجان غربی سفرهیات ترک به ارومیه وگفتگوها را پرثمر خواندند.

مردم اورامانات آماده برگزاری انتخابات مجلسین خبرگان وشورای اسلامی هستند

باختران: بگزارش خبرنگار واحد مرکزی خبر از باختران در رابطه با برگزاری انتخابات مجلس خبرگان و میان دوره‌ای مجلس شورای اسلامی در شهرستان یاوه آقای خلیلی فرماندار این شهرستان در گفتگوئی با خبرنگار واحد مرکزی خبر باختران گفت: با توجه به اینکه منطقه اورامانات کردنشین است دشمنان انقلاب سعی دارند تبلیغ کنند که امنیت در این مناطق برقرار نیست و مردم مایل به شرکت در فعالیتهای سیاسی اجتماعی خصوصاً انتخابات نیستند.

ولی بحمدالله برخلاف این نظر، هم امنیت در کلیه بخشها و روستاهای منطقه اورامانات برقرار است و هم همانگونه که در انتخابات ریاست جمهوری نشان داده شد مردم با شور و شوق زیادی آماده برگزاری انتخابات مجلس خبرگان و بویژه میاندوره‌ای مجلس شورای اسلامی هستند. انشاءالله بیاری خدا حرکت گسترده مردم در این امر مشت محکمی بردهان مزدوران شرق و غرب خواهد بود.

وی افزود:

در شهرستان یاوه سه نماینده که صلاحیت آنان مورد تائید قرار گرفته است کاندیدای مجلس شورای اسلامی هستند که از این میان یک نفر به مجلس خواهد رفت و این نماینده مربوط به بخشها و روستاهای نودشه‌وسود- جوانرود - رواسر-بایگان- ثلاث باباجانی و یاوه خواهد بود و ما طبق دستور قانونی کلیه مراحل مقدماتی انتخابات را طی کرده‌ایم.

فرماندار یاوه اضافه کرد...

برای منطقه اورامانات ۸۰ صندوق در کلیه بخشها و روستاها بصورت ثابت و سیار در نظر گرفته شد و علاوه برآن در روز انتخابات صندوقهای سیار برای اخذ رای رزمندگان اسلام و شرکت آنها در این انتخابات به جبهه‌ها ارسال خواهد شد و امیدواریم با شرکت فعال مردم در این انتخابات بتوانیم گام موثری در پیشبرد اهداف انقلاب اسلامی و حل مشکلات مردم محروم منطقه برداریم.

حجت‌الاسلام عبادی امام جمعه زاهدان:

مجلس خبرگان پشتوانه اسلام و تداوم بخش حرکت انقلاب اسلامی است

*مردم مبارز کشورمان باید با انتخاب اشخاص مومن و مدیر ومدبر ضمن انجام وظیفه شرعی خود انقلاب اسلامی را تداوم وتکامل بخشند

زاهدان- حجت‌الاسلام والمسلمین عبادی امام جمعه زاهدان و نماینده امام در استان سیستان و بلوچستان که به تازگی از زیارت سلحشوران اسلام درجبهات نبرد بازگشته است درگفتگوئی با خبرنگار خبرگزاری جمهوری اسلامی مرکز زاهدان نتایج سفرش را اعلام کرد. وی ابتدا با اشاره به روحیه عالی رزمندگان اسلام و وسعت جنایات رژیم بعثی- صهیونیستی صدام عفلقی درخرمشهر، آبادان، هویزه و دیگر مناطق جنگی گفت: دو مطلب است که انسان تا از نزدیک مشاهده نکند نمیتواند پی به عظمت و عمق آن ببرد یکی روحیه بسیار عالی جوانان که انسان را به یاد اصحاب پیامبر و جوانان صدر اسلام می‌اندازد که زندگی برای آنها درمقابل شهادت و لقاءالله تلخ است و همیشه انتظار فرمان حمله را دارند و میخواهند لذت شهادت و یا مجروح و معلول‌شدن در راه اسلام را بچشند و واقعاً با این اعمال روح انقلاب را درانسان می‌دمند و دیگر عمق جنایات صدامیان است بخصوص هویزه که بیانگر قساوت قلبی این جانیان است.

نماینده امام در استان سیستان و بلوچستان افزود: جمع کثیری از داوطلبان اعزامی از این استان که دردشت عباس مشغول نبرد با خصم متجاوز هستند و در «لشکر نارالله» به فداکاری مشغولند تقاضا دارند که دو تیپ از این لشگر را جوانان اعزامی از سیستان و بلوچستان تشکیل دهند تا انشاءالله پس از پیروزی کامل برخصم متجاوز بتوانند با کارائی بیشتر به کمک حافظان مرزهای مشترک سیستان و بلوچستان با کشورهای همجوار بشتابند.

نماینده امام دراستان سیستان و بلوچستان ضمن آنکه وحدت بین نیروهای سلحشور اسلام را کاملاً هماهنگ و مطلوب توصیف کرد، اظهار داشت: باتوجه به اینکه بعضی از تیپها به علت وسعت استقبال شدید جوانان سلحشور کشورمان تبدیل به لشکر شده است، امت همیشه درصحنه کشورمان همچون گذشته میتوانند باوجود کمیت زیاد نیرو درجبهات، درهمه موارد به خصوص در ارسال وسائل نقلیه رزمندگان اسلام را یاری بخشند.

حجت‌الاسلام والمسلمین عبادی امام جمعه زاهدان و نماینده امام در استان سیستان و بلوچستان که از سوی جامعه مدرسین حوزه علمیه قم بعنوان کاندیدای مجلس خبرگان تعیین شده است دررابطه با ضرورت تشکیل این مجلس و لزوم شرکت گسترده اقشار مختلف مردم کشورمان درامر انتخابات گفت: مجلس خبرگان پشتوانه اسلام و تداوم‌بخش حرکت انقلابی امت مسلمان کشورمان میباشد و به علت حساسیت کار مجلس خبرگان مردم مبارز کشورمان باید با انتخاب اشخاصی مومن و مدیر و مدبر که آشنا به زندگی کسانی که احتمالاً درآینده ممکن است بعنوان رهبر و یا رهبران امت اسلامی شناخته شوند ضمن انجام وظیفه شرعی خود انقلاب اسلامی ایران را تداوم و تکامل بخشند.

وی درپایان انتظار رزمندگان اسلام را از مردم متعهد کشورمان گام برداشتن در راه اسلام فقاهتی ذکر کرد و به سرمایه‌داران و قاچاق‌فروشان هشدار داد که هرچه سریعتر دست از اعمال ضداسلامی خود برداشته و خود را با روند تکاملی انقلاب اسلامی هماهنگ سازند.

منزل مسکونی آیت‌الله شهید دستغیب به مدرسه علمیه تبدیل شد

شیراز: همزمان با سالگرد شهادت دومین شهید محراب آیت‌الله حاج سید عبدالحسین دستغیب پیش از ظهر پنجشنبه گذشته منزل مسکونی این معلم اخلاق به مدرسه علمیه تبدیل شد. در مراسمی که بهمین مناسبت با حضور روحانیون و امت حزب‌الله ترتیب یافت منزل مسکونی امام جمعه و نماینده پیشین امام در استان فارس به نام مدرسه علمیه شهید سیدمحمد تقی دستغیب نوه آیت‌الله دستغیب نامگذاری شد و طی آن ۳۰ تن از طلاب علوم دینی بلباس روحانیت ملبس شدند. در پایان این مراسم شرکت کنندگان با شعارهای خدایا خدایا تا انقلاب مهدی خمینی را نگهدار برای طول عمر امام امت دعا کردند. بهمین مناسبت صندوق قرض‌الحسنه شهید آیت‌الله دستغیب نیز گشایش یافت و آغاز بکار کرد: این صندوق خیریه که در آستان احمدی قرار دارد بمنظور اعطای وام به طلاب علوم دینی تاسیس شده است.

مراسم پایانی هفته بسیج در مرند

مرند- خبرنگار جمهوری اسلامی: مراسم آخرین روز هفته بسیج مستضعفین روز گذشته با رژه پرشکوه برادران بسیجی در مرند برگزار شد. جان برکفان بسیج در حالی که خانواده های شهدا پیشاپیش آنها حرکت می کردند از مقابل قرآن کریم و تمثال بنیانگذار جمهوری اسلامی، امام خمینی رژه رفتند و بار دیگر پیمان وفاداری خود را با امام امت و پیروی از فرامین ولایت فقیه اعلام کردند. در پایان این مراسم که با حضور امام جمعه مرند برگزار می شد، شرکت کنندگان بسوی میعادگاه عاشقان، نماز جمعه حرکت کردند.

پرداخت وام صنعتی و خدماتی به متقاضیان

ایلام- خبرنگار جمهوری اسلامی: از سوی بانک استان شعبه ایلام طی ماههای مهر و آبان سال جاری ۱۳ فقره وام صنعتی و خدماتی به متقاضیان واجد شرایط پرداخت شده است این وامها درجهت توسعه کارگاههای نجاری، جوشکاری، موزائیکسازی و احداث نانوائی ماشینی، کارخانه سنگشکن و چاپخانه دراختیار متقاضیان وام قرار گرفته است.

اخبار کوتاه

احداث ۱۵ واحد آموزشی در منطقه کلاردشت

کلاردشت: از سوی آموزش‌وپرورش کلاردشت طی سالجاری با صرف هزینه‌ای معادل ۱۷٦ میلیون و ۵۰۰ هزارریال ۹ واحد آموزشی و با صرف هزینه‌ای معادل ۱۰ میلیون و ٦۰۰ هزارریال تعداد ٦ باب مدرسه در این منطقه احداث و آماده بهره‌برداری شده است.

بهره‌برداری از پنج واحد آموزشی

یاسوج: از سوی گروه نوسازی و توسعه و تجهیز مدارس استان کهکیلویه و بویراحمد طی آبانماه سال جاری با صرف هزینه‌ای معادل ۲۲ میلیون و ٦۸۳ هزارریال عملیات ساختمانی ۵ باب مدرسه در شهرهای یاسوج دهدشت و بخش لنده و روستاهای ایدنک، و حیدرآباد لوداب باتمام رسید و مورد بهره‌برداری قرار گرفت

فعالیتهای کمیته امداد امام تنکابن

تنکابن: کمیته امداد امام خمینی تنکابن طی آبان ماه سال جاری علاوه بر پرداخت سه میلیون و ۷۹۲ هزارریال مستمری به ۵ هزار و ۳۹۱ نفر از افراد کم بضاعت این منطقه در سطح ۲۸۰ روستای این منطقه نیز ده تن برنج و سه تن حبوبات توزیع نموده است.

احداث ۱۳ واحد آموزشی

تبریز: عملیات ساختمانی ۱۳ واحد آموزشی شامل مدارس ابتدائی و راهنمائی طی نیمه اول سالجاری از سوی آموزش‌وپرورش و دفتر عمران امام شهرستان اهر در روستاهای تابعه این شهرستان بپایان رسید و مورد بهره‌برداری قرار گرفت. برای احداث واحدهای مذکور جمعاً مبلغ ۷۵ میلیون و ۷۰۰ هزار ریال هزینه صرف شده است.

آبرسانی به یک روستا

قزوین: با صرف هزینه‌ای معادل ۲ میلیون ریال عملیات آبرسانی به روستای اورگنجه از توابع قزوین بطول ۵ کیلومتر توسط جهاد سازندگی اوج بپایان رسید و مورد بهره‌برداری قرار گرفت. با بهره‌برداری از این طرح ۱۲۰ خانوار این منطقه از آب آشامیدنی بهداشتی برخوردار شدند.

بهره‌مندی اهالی چند روستا از روشنائی برق

ساری: توسط کارکنان شرکت برق منطقه‌ای مازندران کار برق رسانی به روستاهای فکجال به کسرف وسطا کلا، نشل محله به کرن‌وش و بالا محله و میان محله سفید تور از توابع بابل بپایان رسید و ۷۵۹ خانوار ساکن این روستاها از تسهیلات و روشنائی برق بهره‌مند شدند مبلغ بیستمیلیون و ٦۵ هزارریال هزینه برق‌رسانی به روستاهای یاد شده از محل اعتبارات شرکت برق منطقه‌ای مازندران تأمین و پرداخت شده است.

تجلیل از فداکاریهای نیروهای گفرستیز ارتش بیست میلیونی

شیروان- خبرنگار جمهوری اسلامی: بمنظور بزرگداشت هفته بسیج وگرامیداشت خاطره پرشکوه شهدای گرانقدر اسلام روز پنجشنبه گذشته نماز وحدت درشیروان بامامت حجت‌الاسلام حسینی امام جمعه این شهرستان اقامه گردید دراین مراسم نماینده مردم فردوس وطبس درمجلس شورای اسلامی پیرامون هفته بسیج وفداکاریهای نیروهای بسیج درجبهه‌ها وانتخابات مجلس خبرگان سخنانی ایرادکرد.

مراسم صبحگاه مشترک نیروهای مسلح اسلام

شیروان- خبرنگار جمهوری اسلامی: مراسم صبحگاه مشترک نیروهای مسلح جمهوری اسلامی شهرستان شیروان متشکل از پرسنل ژاندارمری، شهربانی، سپاه پاسداران وبسیج سپاه پاسداران انقلاب اسلامی صبح روز پنجشنبه گذشته باحضور امام جمعه شیروان وحجت‌الاسلام حیدری مسئول کمیته انقلاب اسلامی وفرماندار شهرستان طبس درمحل گروهان مرکزی ژاندارمری این شهرستان برگزارشد.

جلسه شورای هماهنگی ارگانها ونهادهای انقلاب اسلامی

شیروان- خبرنگار جمهوری اسلامی: جلسهٔ هفتگی شورای هماهنگی ارگانها ونهادهای انقلاب اسلامی شهرستان شیروان باحضور امام جمعه،فرماندار، بخشدار وسایر مسئولین ارگانها ونهادهای انقلاب اسلامی شب چهارشنبه گذشته درمحل کمیتهٔ امداد امام خمینی تشکیل گردید دراین جلسه پیرامون ستاد تبلیغات مجلس خبرگان بحث وتبادل‌نظر گردید.

فعالیتهای کمیتهٔ عمران جهاد سازندگی آمل

آمل- خبرنگار جمهوری اسلامی: کمیتهٔ عمران جهاد سازندگی آمل عمل کرد ۸ ماههٔ خود را در سال جاری بدین شرح اعلام کرد: احداث ٤ دستگاه حمام دوقلو و یک قلو در ٤ روستا، احداث ٦ دهنه پل ارتباطی ۲۰ متری و دو دهنه‌ای در٦ روستا، مرمت و شن‌ریزی جاده‌های ۱۰ روستا جمعاً بطول ۱۱۵ کیلومتر، احداث یک باب مدرسه ابتدائی ۵ کلاسه در روستای گلان، احداث سد آبیاری زمین‌های مزروعی و احداث حمام ضد کنه در دو روستا.

شهادت یک سرباز پاکباز اسلام در جبهه نبرد

خرم‌آباد- خبرنگار جمهوری اسلامی: این بار نیز حزب جمهوری اسلامی دسته گل دیگری تقدیم انقلاب اسلامی کرد برادر شهید علی‌رضا حیدریان مسئول واحد تبلیغات حزب جمهوری اسلامی و عضو شورای مرکزی نهضت سوادآموزی لرستان در جبهه کرخه بدرجهٔ رفیع شهادت نایل گردید. روانش شاد و راهش پررهرو باد.

اهداء کمک به جبهه‌ها

کازرون- خبرنگار جمهوری اسلامی:توسط برادران جان برکف بسیج پادگان شهید آیت‌الله دستغیب مبلغ ۱۰۰ هزار ریال وجه نقد جهت کمک به جبهه‌های نبرد حق علیه باطل تحویل امام جمعه این شهر گردید.

تشکیل ستاد انتخاباتی

زنجان- خبرنگار جمهوری اسلامی: ستاد انتخاباتی حجت‌الاسلام مصطفی ناصری کاندیدای حزب جمهوری اسلامی دفتر زنجان جهت انتخابات میاندوره‌ای مجلس شورای اسلامی در محل دفتر این شهر تشکیل گردید.

اقامهٔ نماز وحدت در آستانهٔ اربعین سالار شهیدان حسین بن علی (ع)

ایلام- خبرنگار جمهوری اسلامی: در آستانهٔ اربعین سالار شهیدان حضرت حسین بن علی (ع) ظهر روز گذشته نماز وحدت با شرکت نیروهای مسلح و اعضای ارگانها و نهادهای انقلاب اسلامی و امت همیشه درصحنه ایلام به امامت حجت‌الاسلام تعمیرکار در مسجد جامع این شهر اقامه شد در این آئین وحدت بخش حجج اسلام، تعمیرکار و الهامی هرکدام به تفصیل پیرامون فضیلت روز جمعه و انتخابات مجلس خبرگان سخنانی ایراد کردند.

تشییع جنازه یکی از غرور آفرینان اسلام

مرند- خبرنگار جمهوری اسلامی: پیکر پاک سرباز اسلام شهید موسی محمدی که درجنوب کشور به دست کفار بعثی، صهیونیستی عراق به شهادت رسیده بود با شرکت هزاران تن از مردم شهیدپرور و مبارز مرند از مقابل بیمارستان رازی این شهر تشییع و جهت دفن به زادگاهش انتقال یافت.

پایان کار سمینار دو روزه مسئولان آموزش و پرورش ایلام

ایلام- خبرنگار جمهوری اسلامی: سمینار دوروزه مسئولان آموزش و پرورش استان ایلام که به منظور بررسی مسائل و مشکلات آموزشی این اداره تشکیل شده بود عصر روز پنجشنبه گذشته با صدور قطعنامه‌ای به کار خود پایان داد در این قطعنامه با تاکید براصل ولایت‌فقیه، جنگ را همچنان مسئله اصلی دانسته و از رزمندگان اسلام درخواست شده است هرچه زودتر به مسئله جنگ خاتمه داده و پرچم جمهوری اسلامی را درکشور عراق به اهتزاز درآورند همچنین درقطعنامه مزبور ضمن اعلام آمادگی برای شرکت درانتخابات مجلس خبرگان برلزوم شرکت گسترده مردم همیشه‌درصحنه ایران دراین انتخابات سرنوشت‌ساز تاکید شده است.

حزب جمهوری اسلامی نامزدهای خودرا برای مجلس شورای اسلامی معرفی کرد

شب گذشته از سوی جامعهٔ روحانیت مبارز تهران و حزب جمهوری اسلامی اطلاعیه مشترکی مبنی بر معرفی نمایندگان ائتلافی میان دوره‌ای مجلس شورای اسلامی در تهران انتشار یافت:

بسمه‌الله الرحمن الرحیم

اسامی نامزدهای نمایندگی مجلس شورای اسلامی از تهران در ائتلاف جامعه محترم روحانیت مبارز تهران و حزب جمهوری اسلامی

۱- حجت‌الاسلام آقای حاج شیخ احمد مولائی نماینده امام و تولیت آستانه حضرت معصومه (س)

۲- برادر آقای حاج سیدتقی سیدخاموشی(خاموشی)عضو هیئت مدیره صندوقهای قرض‌الحسنه و مسئول کمیته امور صنفی

۳- برادر آقای مهندس محمدهاشم رهبری (فرزاد) عضو شورای مرکزی حزب جمهوری اسلامی

٤- برادر علی اکبر پوراستاد (استاد)

ضمناً اسامی نامزدهای نمایندگی میاندورهای مجلس توسط حزب جمهوری اسلامی بدین شرح اعلام شده است:

آباده- حجت‌الاسلام علی نظری منفرد روحانی اردکان- رجبعلی بهجتی اردکانی روحانی مبارز و دبیر دبیرستان ارومیه- حجت‌الاسلام سیدحمید عدنانی دبیر حزب جمهوری اسلامی- دفتر ارومیه- اسدآباد همدان- برادر علی حمزه‌ای کارمند بهزیستی- اسفراین- صادقی معاونت پارلمانی وزارت ارشاد اسلامی- باختران- حجت‌الاسلام حاج شیخ حسین افشاری قاضی دادگاه انقلاب اسلامی باختران- باختران- حجت‌الاسلام سیدحسین حائری روحانی- بناب- حجت‌الاسلام حاج سیدیوسف جابری مسئول ایدئولوژی- سیاسی شهربانی بناب- بوئین زهرا- حجت‌الاسلام اکبر حمیدزاده گیوی واعظ مشهور- بهشهر- حجت‌الاسلام علی اصغر رحمانی معاونت پارلمانی وزارت آموزش و پرورش

تالش- برادر نبی اله پور حسرت رئیس آموزش و پرورش بندر انزلی- زنجان- حجة الاسلام ناصری مسئول ایدئولوژی- سیاسی شهربانی زنجان- سمیرم- حجت‌الاسلام محمد دشتی روحانی- شیراز-برادر نعمت‌اله تقاء استاندار فارس- دبیر حزب جمهوری اسلامی- دفتر شیراز شهرکرد- حجت‌الاسلام فریدون استکی- کاشان-برادر مهندس حسین محلوجی معاونت وزارت معادن و فلزات و استاندار سابق لرستان کهنوج- حجت‌الاسلام حسین پور سالاری نمایندگی دادستانی انقلاب اسلامی لنگرود-حجة الاسلام محمد جعفری گیلانی عضو هیات مدیره دفتر تبلیغات اسلامی- لنجان-حجة الاسلام محمد مبشری ریزی امام جمعه محترم پولاد شهر

در پایان لازم به یادآوری است که حزب جمهوری اسلامی برای شهرهای مهاباد، بوکان، پیرانشهر، سردشت، سنندج، سقز، بانه، مریوان، پاوه، دشت آزادگان، رشت، بندرعباس و بندرلنگه کاندیدائی برای انتخابات میان دوره ای مجلس شورای اسلامی معرفی نمی کند همچنین اسامی کاندیدهای میان دوره ای برای استان اصفهان متعاقبا اعلام خواهد شد.

در رابطه با کاندیدا شدن آقایان حاج سید تقی خاموشی و علی اکبر پور استاد جهت انتخابات میاندوره‌ای مجلس شورای اسلامی نسبت به درج مختصری از شرح حال زندگی آنان اقدام شده است:

● آقای حاج سید تقی خاموشی

بسمه تعالی

خاموشی: مرد دین و انقلاب و سخن و خدمت، برادر متعهد و مبارز، آقای حاج سید تقی خاموشی در سال ۱۳۱٦ درتهران بدنیا آمده است.

خانوادهٔ ایشان مشهور به تدین و تقوا بوده و پسرشان مرحوم حاج سید عبدا... خاموشی بقدری مورد توجه و اعتماد علماء اعلام و مردم بوده‌اند که درغیاب بعضی از ائمه جماعت به ایشان اقتدا میکرده‌اند.

خانوادهٔ خاموشی علاوه برشرکت درفعالیتهای امدادی و خدمات خدا پسندانه درمبارزه با رژیم پهلوی نیز سابقهٔ طولانی دارند بالاخص مبارزات مرحوم آیت‌اله کاشانی و فدائیان اسلام و موتلفه اسلامی.

برادرخاموشی پس از اتمام تحصیلات ابتدائی و متوسطه به فراگیری علوم مذهبی پرداخته دراین امر تا آن اندازه‌ای پیش رفتند که علاوه براداره مجالس مذهبی و سخنرانیهای فراوان به تدریس مباحث دینی و علوم اسلامی نیز دست زده‌اند و کلاسهای تدریس عربی و اصول عقائد و ولایت فقیه ایشان، تعداد کثیری از جوانان را با مبانی و علوم اسلامی آشنا کرده است.

از نظر خدمات به خلق خدا، ایشان یکی از فعالترین و مشهورترین چهرها میباشند زیرا علاوه برانواع خدمتهای امدادی، فعالیت و تلاش ایشان درامرایجاد صندوقهای قرض‌الحسنه سرنوشت ساز بوده است.

و نقش عظیم این صندوقها (که مقدمهٔ بانکداری اسلامی و آشنا کنندهٔ جوانان متدین به این رشته بوده) دررفع نیازمندیهای مردم و کمک مالی به انقلابیون و خانواده‌های آنها و کمکهای مخفی درزیر پوشش قرض‌الحسنه برهمگان روشن است و برادرخاموشی رادرحقیقت باید پدراین موسسات ارزنده دانست.

در صحنهٔ مبارزه، برادرخاموشی بازازفعالترین عناصر انقلابی بوده‌اند.

و از سال ۱۳٤۱ که امام خمینی انقلاب راشروع کردند دراین مسیر باتمام وجود و تحت رهبری ایشان به مبارزه پرداخته‌اند.

درجریان انجمن‌های ایالتی و ولایتی درتجمع مردم و ترغیب به پیروی از نظریات روحانیت و امام کوشا بوده، درچاپ و پخش اعلامیه‌های علماء فعالانه شرکت کرده‌اند.

سپس در موتلفه اسلامی همراه شهدای عزیز عراقی و امانی و اسلامی و درخشان و سایر یاران بمبارزه ادامه داده از عناصر مسئول و مهم این جمعیت مخلص و تابع ولایت فقیه بوده بنحوی که چند بار دستگیر و شکنجه گردیده است.

از جمله در سال ٤۲ در جریان قیام الهی ۱۵ خرداد، به اتهام شرکت در این قیام و بستن بازار، دستگیر و در قزل‌قلعه شکنجه فراوان میشود، اما با استواری و مقاومت تحسین‌برانگیز از اعتراف خودداری میکند و در نتیجه پس از مدتی آزاد میگردد لکن دست از مبارزه برنداشته و علاوه برشرکت در گروههای مخفی و نیمه مخفی به تشکیل کلاسهای عربی و اصول عقاید (مخصوصاً در مسجد لرزاده) پرداخته و از میان افراد شرکت کننده عناصر متدین و متعهد را جهت تداوم انقلاب به گروههای مبارز اسلامی معرفی می‌نماید.

و در این راه در سال ۵۳ دوباره دستگیر و در کمیته جهنمی ساواک آنچنان شکنجه میشود که در خارج از زندان شایع میگردد که زیر شکنجه شهید شده است ولی باز با مقاومت دلیرانه خویش از هرگونه اعتراف، خودداری کرده، در نتیجه رژیم او را بناچار پس از مدتها زندانی کردن در سلولهای انفرادی و چند نفره آزاد میکند.

برادر خاموشی پس از آزادی دوباره به مبارزه پرداخت و با روشن شدن ماهیت کثیف سازمان منافقین بدنبال (نقل فتوای) علماء در اوین، به افشاگری خط منافقین پرداخته و در این راه صمیمانه کوشش می‌نماید.

در اوج گرفتن مبارزات اسلامی در سالهای ۵٦ و ۵۷ از عناصر سازمان دهنده تظاهرات و راهپیمائیها بوده و سخنرانیهای داغ و پرشور او فراموش ناشدنی است و با توجه به اعتماد بی‌دریغی که شهدای بزرگوار مطهری و بهشتی و باهنر و رجائی و شهدای زنده خامنه‌ای و هاشمی نسبت به او داشتند و آشنائی طولانی و همسنگری با آنها، در مسائل مهم انقلابی مورد مشورت و نظرخواهی بوده و در میدان عمل نقشهای حساس را بعهده او می‌گذاشتند.

و بهمین علت در کمیته استقبال از امام و مدرسه علوی از برادران موثر بوده و سپس تنظیم امور کمیته صنفی به عهده وی گذاشته شد که در این سنگر با همه مشکلات طبیعی هر انقلاب خدمات ارزنده‌ای کرده است و نقش موثری در اداره جریان سیاسی اصناف و افشاء خطوط انحرافی و التقاطی داشته که لیبرالهای ملی‌گرا انواع حملات را به او کرده‌اند.

خدمات دیگر برادر خاموشی: کمک به تاسیس مجمع تربیتی رفاه و اداره مسائل اسلامی و تاسیس موسسه (فیلم در خدمت دین) است که برای اولین بار فیلم را در خدمت مکتب بکار میگرفت و بالاخره باید گفت که وی در اکثر موسسات فرهنگی و دینی و خدماتی همیشه حضور فعال و موثر داشته است.

بنابراین برادر خاموشی را میتوان مرد انقلاب، فرهنگ سخن و خدمت دانست.

و لذا حزب جمهوری اسلامی و جامعه روحانیت مبارز وی را جهت نمایندگی شورای اسلامی معرفی می‌نماید.

● آقای علی اکبر پور استاد

در سال ۱۳۰۸ در خیابان خانی آباد تهران دیده به جهان گشود و پس از طی تحصیلات ابتدائی، از سنین ۱۵-۱٦ سالگی به میدان مبارزه پا نهاده و در کنار شهید نواب صفوی در جمعیت فدائیان اسلام بمبارزه برعلیه رژیم شاهنشاهی پرداخت و شجاعانه در صحنه های مختلف مبارزه شرکت نمود. در سالهای پس از کودتای ننگین ۲۸ مرداد ۳۲ با مبارزین دیگر در مبارزه مخفی و زمینه ساز برعلیه رژیم شرکت داشت و با تاسیس نهضت آزادی به آنها پیوست.

سپس موتلفه اسلامی تشکیل گردید، به عضویت این جمعیت تابع ولایت فقیه درآمد و مخلصانه به پیکار پرداخت.

در سال ٤۲ در قیام بزرگ الهی ۱۵ خرداد نقش اساسی داشت و بهمین علت برای دومین بار دستگیر و زندانی گردید.

پس از آزادی دوباره به فعالیتهای مخفی و چاپ و پخش اعلامیه های علماء پرداخت و در سال ۱۳٤۵ در رابطه با چاپ اعلامیه های علماء بالاخص آیت الله العظمی منتظری دستگیر شد.

بالاخره در همین رابطه پس از شهادت اندرزگو در ۲۲ رمضان ۱۳۵۷ بهمراه شهید اسلامی و چند نفر دیگر از یارانش دستگیر میگردد و در سلول انفرادی اوین زندانی میشود. و اگر مبارزات مردم دلاورمان تحت رهبری امام به ثمر نمیرسید مسلما رژیم پهلوی او را اعدام میکرد. اما در اثر آن مبارزات و اعتراف نکردن وی آزاد میگردد و بلافاصله دوباره به فعالیت پرداخته در تظاهرات عظیم تاسوعا و عاشورا و سایر مراسم شرکت موثر می‌نماید. و خود و فرزندانش در امر تدارکات و انتظامات فعالانه کار میکرده اند.

در تشریف فرمائی امام به ایران از مسئولین مدرسه رفاه و علوی بود و باتوجه به اعتمادی که شهدای عزیز دکتر بهشتی و مطهری و سایر مسئولان به او داشته‌اند وی را ماموریت میدهند که در کنار شهید سپهبد قرنی به بازسازی ارتش بپردازد.

پس از شهادت قرنی از طرف حجت الاسلام آقای خامنه ای بازرسی سازمان(اتکا) را بعهده میگیرد و خدماتی انجام میدهد.

بعلت اعتماد و حسن سابقه از طرف صنف آهن فروشان به مسئولیت اتحادیه آنها انتخاب می شود و اکنون نیز از طرف حزب جمهوری اسلامی و جامعه روحانیت مبارز برای نمایندگی مجلس شورای اسلامی نامزد شده است.

برادر پور استاد مبارزی نستوه و خستگی ناپذیر و شجاع است که در سنگر مجلس شورای اسلامی میتواند تجربیات زندگی سراسر مبارزه و جهاد خود را در خدمت جمهوری اسلامی قرار دهد.

و در زندان قزل قلعه در کنار مرحوم آیت‌اله طالقانی و مرحوم آیت‌اله ربانی شیرازی وعلمای دیگر مدتها در سلولهای انفرادی و عمومی حبس کشید.

پس از آزادی باز به فعالیت بیشتری پرداخته در سال ۱۳٤۸ در ارتباط با شهید

در نهمین دوره رقابتهای کشتی آزاد بازیهای آسیائی:

ایران بر بام قهرمانی آسیا ایستاد

● ۳ طلا،۲ نقره، ۲ برنز و ۲ عنوان چهارمی و پنجمی ارمغان کشتی‌گیران جمهوری اسلامی ایران

عصر پنجشنبه در آخرین روز مسابقه‌های کشتی نهمین دوره بازیهای آسیائی که در حضور خانم ایندیرا گاندی نخست وزیر هند برگزار شد- گروه اعزامی ایران به این بازیها در حالیکه تصاویری از امام امت بر سینه نصب کرده بودند همراه با دانشجویان اتحادیه‌های انجمنهای اسلامی با دادن شعارهای سیاسی، مذهبی و پرتاب گل بسوی حاضران در ورزشگاه قهرمانی تیم کشتی آزاد ایران را در مسابقه‌های کشتی بازیهای آسیائی جشن گرفتند.

بگزارش خبرنگاران اعزامی خبرگزاری جمهوری اسلامی - در رقابتهای شب پایان قهرمانی تیم کشتی آزاد ایران در گرو پیروزی محمود گنجی کشتی‌گیر مازندرانی ایران در وزن صد کیلو گرم برابر حریف ژاپنی بود زیرا گر چه گنجی با یک باخت برابر کشتی‌گیر مغول در دور مقدماتی از کورس قهرمانی در این وزن که به قهرمانی تیم ایران می‌انجامید فاصله گرفته بود لیکن پیروزی او بر حریف ژاپنی میتوانست تیم ایران را یک امتیاز از تیم کشتی ژاپن حریف سرسخت ایران در این مسابقات جلوتر قرار دهد و همین یک امتیاز برای قهرمانی تیم ایران کافی بود. گنجی بدین مهم در سه دقیقه نخست مبارزه نائل شد و با امتیاز ٦ بر ۳ از کشتی‌گیر ژاپنی پیش افتاد. پایان این کشتی ۷ بر ۳ بسود گنجی از ایران بود که با توجه به برتری مطلق سوخته سرائی در وزن بالای یکصد کیلو گرم این به معنی قهرمانی تیم کشتی ایران در پایان پنج روز مبارزه همراه با بیم و اضطراب بر دهلی‌نو بود

در این مسابقات تیم ایران با کسب سه مدال طلا- دو مدال نقره و دو مدال برنز به نتایج زیر در اوزان مختلف دست یافت.

٤۸ کیلو گرم: مجید ترکان چهارم

۵۲ کیلو گرم: محمدحسین دباغی‌نقره

۵۷ کیلو گرم: عسگری محمدیان نقره

٦۲ کیلو گرم: احمد رضائی برنز

٦۸ کیلو گرم: حسن حمیدی پنجم

۷٤ کیلو گرم: محمد حسین محبی طلا

۸۲ کیلو گرم: محمدرضا نوبچی حذف شد

۹۰ کیلو گرم: محمدحسن محبی طلا

۱۰۰ کیلو گرم: محمود گنجی برنز

بعلاوه صد کیلو گرم : رضا سوختصرائی طلا

دراین رقابتها تیم ایران با کسب ٤۱ امتیاز به مقام قهرمانی رسید.

ژاپن با ٤۰ امتیاز دوم شد و هند با ۳۱ امتیاز مقام سوم آسیا را کسب کرد.

رده‌بندی مدالهای کشتی آزاد در پایان مبارزه‌ها

	طلا	نقره	برنز
ژاپن	٤	۱	۱
ایران	۳	۲	۲
مغولستان	۲	۱	-
هند	۱	۱	۲
کره‌جنوبی	-	۲	۱
کره‌شمالی	-	۱	٤
افغانستان	-	۱	-
عراق	-	۱	-

نگاهی به چگونگی رقابتها در آخرین روز مسابقه‌های کشتی‌گیران ایران

وزن ۷٤ کیلوگرم:

محمدحسین محبی از ایران بعد از پیروزی بر کشتی‌گیران عربستان، بنگلادش، کره‌شمالی و هندوستان در گروه خود برای کسب مدال طلای این وزن برابر کشتی‌گیر کره جنوبی بنام گوحین او قرار گرفت این کشتی را محبی باامتیاز ده بر صفر بسود خود پایان داد و به مقام قهرمانی این وزن دربهمین دوره بازیهای آسیائی نائل شد

رده‌بندی وزن ۷٤ کیلوگرم:

۱- محمدحسین محبی ازایران طلا
۲- کوحین‌او از کره جنوبی نقره
۳- جاتوانگمو ازکره شمالی برنز
٤- خواجه وحید از افغانستان
۵- هامو از چین
٦- ارن‌سینگ ازهند

وزن ۹۰ کیلوگرم:

محمدحسن محبی کشتی‌گیر ایرانی بعد ازپیروزی بررقبای خود از کرشمالی مغولستان وژاپن در صدر گروه خود قرار گرفت آنگاه برای کسب مدال طلا به دیدار کشتی‌گیر هندی رفت. محبی درکشتی نهائی در سه دقیقه بحست چهار بر سه از حریف خود عقب بود لیکن با تلاش درخور تحسین در پایان وقت باامتیاز هشت بر پنج به پیروزی رسید ومقام قهرمانی وزن ۹۰ کیلوگرم را در مسابقه‌های کشتی‌آزاد نهمین دوره بازیهای آسیائی کسب کرد.

رده بندی وزن ۹۰ کیلو گرم:

۱- محمد حسن محبی از ایران طلا
۲- اخترسینگ از هند نقره
۳- اوتا اکیرا از ژاپن برنز
٤- مجید صلاح الدین از عراق
۵- باتارکیو از مغولستان
٦- مجید رحمان از افغانستان

وزن ۱۰۰ کیلو گرم:

محمود گنجی کشتی‌گیر جوان ایران در این وزن بعد از آنکه در گروه خود باشکستی که برابر کشتی‌گیر مغول داشت به مقام دوم رسید برای کسب مدال برنز این وزن به مبارزه کشتی گیر ژاپنی رفت. گنجی در این کشتی با امتیاز ۷ بر ۳ وقت اول (شش بر صفر) به پیروزی رسید و مدال برنز این وزن را از آن خود ساخت.

رده بندی وزن ۱۰۰ کیلو گرم:

۱- آتاپال سینگ از هندوستان طلا
۲- گی یوچ از مغولستان نقره
۳- محمود گنجی از ایران برنز
٤- اکیرا سوروکی از ژاپن
۵- کیم جیونگ از کره جنوبی
٦- خالد علی نوری از عراق

وزن بالای صد کیلو گرم:

رضا سوخته سرائی کشتی گیر ایران در دور اول کشتی‌گیر عربستان را در ۱۷ ثانیه ضربه کرد آنگاه به دیدار کشتی گیر هندی و ژاپنی رفت و هر دو کشتی‌گیر رابترتیب در ۳۷ ثانیه و ۲۱ ثانیه ضربه فنی کرد و به دیدار نهائی راه یافت. در کشتی نهائی کشتی‌گیر عراقی برابر سوخته سرائی حاضر نشد و بدین ترتیب سوخته سرائی مدال طلای این وزن را تصاحب کرد

رده بندی وزن بالای صد کیلو گرم:

۱- رضا سوخته سرائی از ایران طلا
۲- فرهان از عراق نقره
۳- راحسدار سینگ از هند برنز
٤- صلاح الدین از پاکستان
۵- ماتسویگا از ژاپن
٦- امین الله از افغانستان

محمدحسن محبی در مبارزه نهائی با آنکه وقت اول از حریف هندی‌عقب افتاد اما با غیرت و فداکاری کم‌نظیر درپایان پیروزی چشمگیری بدست آورد و طلای وزن ۹۰ کیلو را از آن خود ساخت.

حسین محبی دلاور کرمانشاهی در مسابقات آسیائی حریفان خود را با برتری قاطع شکست داد و مدال طلای وزن ۷٤ کیلو را به گردن آویخت

استقبال پرشور مسلمانان شهر مظفرنگار «هند» از جانبازان انقلاب

دهلی نو خبرگزاری جمهوری اسلامی- برادران جانباز انقلاب که به همراه هیئت ورزشی جمهوری اسلامی ایران اعزامی به نهمین دوره بازیهای آسیائی دهلی نو به هند آمده‌اند پنجشنبه برای ملاقات بامسلمانان شهرمظفرنگار به اتفاق حجت‌الاسلام مطلبی نماینده دفتر تبلیغات اسلامی وچندتن ازاعضاء انجمن اسلامی دانشجویان هند وارد این شهرشدند. به گزارش خبرگزاری جمهوری اسلامی مسلمانان این شهرضمن استقبال گرم ازورود برادران جانباز ازآنان سئوالاتی پیرامون جنگ تحمیلی اوضاع اقتصادی ایران آخرین رهنمودهای امام امت کردند که برادران جانباز درتمام ابعاد مسائل راتشریح کردند حجت‌الاسلام مطلبی نیز سخنان مبسوطی پیرامون جنگ تحمیلی و اوضاع اقتصادی سیاسی ایران برای مسلمانان شهرمظفرنگار ایراد کرد. برپایه همین گزارش مسلمانان شهر مظفرنگار هند که ازملاقات بابرادران جانباز انقلاب اسلامی بسیارمسرور بودند آمادگی خودرابرای اعزام به جبهه‌های نبرد حق وباطل اعلام کردند دراین رابطه ۱۰۰ تن ازبرادران هندی برای عزیمت به ایران ونبرد بامتجاوزین بعثی ثبت نام کردند.

اطلاعیه گروه صنعتی زاگرس

بدینوسیله باطلاع کلیه نمایندگان فروش و مصرف کنندگان محصولات گروه میرساند که از تاریخ ٦۱/۸/۲۸ محل قانونی گروه صنعتی زاگرس بآدرس ذیل تغییر مکان یافته است.

۱- شرکت‌های مولد سرما و چیلان، تهران خیابان جمهوری اسلامی پاساژ گیو تلفن ۸-٦۷۳۰٦٤
۲- شرکت مهندسی موسی بهار تهران کیلومتر ۱٤ مخصوص کرج تلفن ۹٤۱٦٤۹

گروه صنعتی زاگرس

بسمه تعالی

اطلاعیه وزارت فرهنگ و آموزش‌عالی درمورد پذیرش‌دانشجو در آموزشگاه عالی هواپیمائی کشوری‌جمهوری اسلامی ایران

آموزشگاه عالی هواپیمائی کشوری تعدادی داوطلب مرد برای تحصیل در رشته‌های الکترونیک هواپیمائی، مراقبت پرواز، مخابرات هواپیمائی، اویونیک و الکتریک هواپیما، موتور و بدنه هواپیما برای استخدام در سازمان هواپیمائی کشوری، هواپیمائی جمهوری اسلامی ایران، شرکت خدمات هواپیمائی کشور (آسمان) و سازمان خدمات هلی‌کوپتری برای استخدام در شهرهای زیر دانشجو می‌پذیرد

۱- سازمان هواپیمائی کشوری:
(شهرهای باختران، آبادان، ارومیه، اهواز، بندرعباس، بوشهر، تبریز، استان سیستان و بلوچستان، سنندج، کرمان، همدان، تهران، بوشهر، خرم آباد، مشهد، یزد، شیراز، اصفهان، رامسر، رشت، بندرلنگه).

۲- هواپیمائی جمهوری اسلامی ایران:
(شهرهای تهران، مشهد، اصفهان، شیراز، تبریز، ارومیه، بندرعباس، چاه بهار، زاهدان، کرمان، بوشهر، یزد، بندرلنگه، آبادان، اهواز).

۳- شرکت خدمات هواپیمائی کشور (آسمان):
(تهران وشهرستانها).

٤- سازمان خدمات هلی کوپتری وابسته به وزارت دفاع ملی (ساحه).
(شهرهای آغاجاری، اصفهان، شیراز، گچساران، جزایر لاوان وسیری، استان خوزستان، مشهد، بندرعباس، بوشهر).

الف- اطلاعات لازم وامتیازات:

۱- دوره آموزش در آموزشگاه عالی هواپیمائی دو سال تقویمی از تاریخ شروع دوره خواهد بود. علاوه براین دوره آموزش ربان و کار آموزی عملی نیز بآن اضافه میشود

۲- بدانشجویان در سال اول و دوم تحصیل ماهیانه پانزده هزار ریال به عنوان کمک هزینه تحصیلی پرداخت میشود.

۳- سپردن تعهد خدمت بمدت دو برابر مدت آموزش (حداقل ۵ سال) پس از خاتمه آموزش در سازمان و شرکت ذیربط.

٤- دوره آموزش در آموزشگاه عالی هواپیمائی کشوری و دوره آموزش ربان و کار آموزی عملی تمام وقت خواهد بود.

۵- آموزشگاه عالی هواپیمائی کشوری هیچ نوع تعهدی در زمینه تامین مسکن دانشجویان نخواهد داشت.

ب- شرایط عمومی داوطلبان:

۱- اعتقاد به نظام جمهوری اسلامی ایران و ارکان آن.

۲- تدین به دین مبین اسلام یا یکی از ادیان پذیرفته شده در قانون اساسی جمهوری اسلامی ایران.

۳- عدم سوء پیشینه به تشخیص مراجع ذیصلاح.

٤- داشتن صحت مزاج وقدرت جسمانی لازم.

ج- شرایط اختصاصی:

۱- دارا بودن دیپلم کامل متوسطه در رشته ریاضی یا ریاضی فیزیک، یا دیپلم هنرستان رشته برق (الکترونیک- الکتروتکنیک) ویا رشته مکانیک.

۲- دارابودن برگ پایان خدمت وظیفه عمومی یا معافیت دائم

۱- ۲- منقضی خدمتهای سه ماهه اول سال ۱۳۵۵ وسال ۱۳۵٦ علاوه بر کارت پایان خدمت بایستی دارای گواهی انجام خدمت دوره احتیاط نیز باشند.

۲- ۲- منقضی خدمتهای سه ماه اول سال ۱۳۵۵ وسال ۱۳۵٦ که بطور مجاز به خدمت احتیاط اعزام شده‌اند، پس از قبولی موظفند با مراجعه به اداره وظیفه عمومی، گواهی لازم را دریافت و به آموزشگاه عالی هواپیمائی کشوری ارائه نمایند.

۳- حداکثر سن لغایت ۱۳٦۱/٦/۳۱، ۲۵ سال تمام (متولدین اول مهر ماه ۱۳۳٦ به بعد)

د- شرایط عمومی ولازم برای گزینش:

۱- موفقیت درامتحان گزینش
۲- موفقیت درمصاحبه

خصوصیات رشته‌ها ومدارک فارغ‌التحصیلی

۱- رشته الکترونیک هواپیمائی: دوره تخصصی تعمیر ونگهداری سیستمهای الکترونیکی ایستگاههای ناوبری وفرودگاهها.

۲- رشته مراقبت پرواز: دوره تخصصی تامین سلامت پرواز درفرودگاهها وآسمان کشور.

۳- رشته مخابرات هواپیمائی: دوره تخصصی مخابرات بین‌المللی هواپیمائی کشوری.

٤- رشته اویونیک والکتریک هواپیما: دوره تخصصی تعمیرسیستمهای الکترونیکی والکتریکی داخل هواپیما (E&E)

۵- رشته موتور وبدنه هواپیما: دوره تخصصی تعمیرونگهداری موتوروبدنه هواپیما (A&P).

مدرک فارغ‌التحصیلی رشته‌های: مراقبت پرواز، الکترونیک هواپیمائی ومخابرات هواپیمائی، مدرک کاردانی که همان فوق دیپلم سابق است، خواهد بود.

●● مدرک فارغ‌التحصیلی رشته اویونیک والکتریک هواپیما، مدرک تخصصی E&E که مورد تائید سازمان بین‌المللی هواپیمائی کشوری است، خواهد بود

●●● مدرک فارغ‌التحصیلی رشته موتور وبدنه هواپیما، مدرک تخصصی A&P که مورد تائید سازمان بین‌المللی هواپیمائی کشوری است، خواهد بود.

ه- مواد امتحانی: مواد امتحانی شامل دوقسمت میباشد:

۱- مواد عمومی شامل: هوش واستعداد تحصیلی- ادبیات فارسی- زبان عربی- تاریخ سیاسی واجتماعی صد ساله اخیر ایران- فرهنگ ومعارف اسلامی- زبان انگلیسی.

تبصره: ازمعتقدین به ادیان غیرازاسلام بجای فرهنگ ومعارف اسلامی ازمعارف مذهبی آنهاسئوال خواهد شد.

۲- مواد اختصاصی:

۱- ۲ برای دیپلمه‌های ریاضی یاریاضی فیزیک شامل ریاضیات- فیزیک ومکانیک.

۲-۲ - برای دیپلمه‌های برق هنرستان (الکترونیک- الکتروتکنیک) دروس فنی- الکترونیک.

۳- ۲- برای دیپلمه‌های رشته مکانیک هنرستان دروس فنی و فیزیک ومکانیک.

و- مدارک لازم برای ثبت نام:

۱- فرم تکمیل شده برگ درخواست ثبت نام که دردیل این اطلاعیه چاپ شده است.

۲- یکبرگ فتوکپی شناسنامه یاروبوشت مصدق شناسنامه، علاوه برآن هرگاه درصفحه آخر شناسنامه داوطلبی توضیحاتی درج شده باشد این داوطلب باید فتوکپی آن صفحه رانیز ضمیمه مدارک کند

۳- ۲ قطعه عکس ۳×٤ تمام رخ داوطلب که درسال جاری گرفته شده وپشت هریک ازآنهابه ترتیب نام خانوادگی و نام، شماره شناسنامه ومحل تولد داوطلب نوشته شده باشد.

● ٤- یک برگ فتوکپی دیپلم کامل متوسطه یاگواهی فراغت تحصیل که درآن رشته تحصیلی، استان وشهر محل تحصیل دقیقاً قید شده باشد

۵-رسید مبلغ پانصد ریال دروجه حسابجاری شماره۱۲۷۰ حزانه‌داری کل بانک متحان گزینش درآموزشگاه عالی هواپیمائی کشوری قابل پرداخت درکلیه شعب بانک ملی ایران

٦ یکبرگ فتوکپی کارت پایان خدمت وظیفه عمومی و دوره احتیاط ویامعافیت دائم.

ز- طرز ارسال مدارک ومهلت ثبت نام:

داوطلبان واجد شرایط باید فرم درخواست ثبت نام راتکمیل کرده، همراه بامدارک خواسته شده دربند (و) این اطلاعیه حداکثر تاپایان وقت اداری روز پنجشنبه مورخ۱۳٦۱/۹/۱۸ باپست سفارشی به نشانی تهران خیابان شهید دکترآیت‌الله بهشتی-میدان تختی- اداره کل گزینش دانشجو- قسمت پذیرش دانشجو درآموزشگاه عالی هواپیمائی کشوری ایران ارسال دارند

تذکر مهم:

به مدارکی که پس ازتاریخ تعیین شده به پست سجویل شود ویابطریقی غیر پست سفارشی ارسال گردد ویاناقص باشد، ترتیب اثر داده نخواهد شد

توجه: داوطلبانی که قبلاً براساس آگهی مورخ۲٤ و۲٦ مهرماه روزنامه‌های اطلاعات وکیهان برای کنکور استخدامی شرکت هواپیمائی جمهوری اسلامی ثبت نام کرده‌اند، لازم است فرم درخواست ثبت نام راتکمیل کرده وبهمراه سایرمدارک خواسته شده دربند (و) - بجز فیش بانکی- به آدرس اداره کل گزینش دانشجو (آدرس فوق) ارسال دارند.

تاریخ ومحل توزیع کارت ورود به جلسه امتحان ومحل وساعت برگزاری امتحان بعداً ازطریق رسانه‌های گروهی باطلاع داوطلبان خواهد رسید

جدول رشته‌های تحصیلی به تفکیک سازمان یاشرکت استخدام کننده (جدول شماره۱)

کدرشته	رشته تحصیلی	تعداد ظرفیت پذیرش	انواع دیپلم مورد پذیرش: ریاضی‌یا ریاضی‌فیزیک	هنرستان (برق)	هنرستان (مکانیک)	سازمان یا شرکت استخدام کننده
۱۱	مراقبت‌پرواز	۵۶	×			سازمان هواپیمائی کشوری
۱۲	الکترونیک‌هواپیمائی	۲۴	×	×		سازمان هواپیمائی کشوری
۱۳	مخابرات‌هواپیمائی	۲۳	×			سازمان هواپیمائی کشوری
۱۴	اویونیک‌والکتریک هواپیما	۵۰	×	×		هواپیمائی جمهوری اسلامی ایران
۱۵	موتوروبدنه‌هواپیما	۹۰	×		×	هواپیمائی جمهوری اسلامی ایران
۱۶	اویونیک‌والکتریک هواپیما	۱۲	×	×		شرکت‌خدمات‌هواپیمائی‌کشور (آسمان)
۱۷	موتوروبدنه‌هواپیما	۲۸	×		×	شرکت‌خدمات‌هواپیمائی‌کشور (آسمان)
۱۸	موتوروبدنه‌هواپیما	۱۵	×		×	سازمان‌خدمات‌هلی‌کوپتری‌وابسته به وزارت دفاع ملی (ساحه)

بسمه تعالی

جمهوری اسلامی ایران
وزارت فرهنگ و آموزش عالی
اداره کل گزینش دانشجو

برگ درخواست ثبت نام در امتحان گزینش دانشجو برای آموزشگاه عالی هواپیمائی کشوری جمهوری اسلامی ایران

در این محل چیزی ننویسید.

۱ـ نام خانوادگی (محل درج حرف به حرف نام خانوادگی ازراست به چپ)

۲ـ نام (محل درج حرف به حرف نام ازراست به چپ)

۳ـ شماره شناسنامه ۴ـ تاریخ تولد (سال ماه) ۵ـ محل تولد: شهر استان

۶ـ محل صدور شناسنامه ۷ـ نام پدر ۸ـ نوع دیپلم: نام دیپلم کد

۹ـ نام شهر و استانی که در آنجا دیپلم گرفتهام: شهر نام شهر کد استان نام استان کد

۱۰ـ دارای دین: مسلمان ۱ مسیحی ۲ کلیمی ۳ زرتشتی ۴

۱۱ـ دارای کارت پایان خدمت ۱ ۱۲ـ دارای کارت معافیت دائم ۲

۱۳ـ آیا درکنکورهواپیمائی جمهوری‌اسلامی‌ایران (طبق‌اطلاعیه‌های‌مورخ۲۴و۲۶مهرماه‌اطلاعات‌وکیهان) ثبت‌نام‌نموده‌اید: بلی ۱ خیر ۲

۱۴ـ نام‌وکد رشته های انتخابی به تفکیک سازمان یا شرکت استخدام کننده به ترتیب تقدم علاقه داوطلب (نام و کد رشته های انتخابی به تفکیک سازمان یا شرکت استخدام کننده در جدول شماره ۱ قید شده است).

ترتیب انتخاب	یکم	دوم	سوم	چهارم	پنجم	ششم	هفتم	هشتم
نام رشته								
کد رشته								

۱۵ـ آدرس پستی و کامل: استان شهرستان روستا خیابان کوچه پلاک

۱۶ـ شماره تلفنی که بوسیله آن بتوان در صورت ضرورت پیامی فوری فرستاد: شماره تلفن کد شهرستان

تذکرهای مهم:

۱ـ کسانیکه مدارک خود را ناقص و یا برگ درخواست ثبت نام را بصورت کامل تکمیل نکرده باشند از شرکت در امتحان محروم خواهندشد.
۲ـ وجه ثبت‌نام و سایر مدارک ثبت نام به هیچوجه مسترد نمیشود.
۳ـ در روز توزیع کارت ورودی رسید پست سفارشی و شناسنامه عکس‌دار همراه داشته باشید.
۴ـ در روی پاکت ثبت نام نوشته شود مربوط به امتحان گزینش دانشجو برای آموزشگاه عالی هواپیمائی جمهوری اسلامی ایران.

اینجانب با رعایت شرایط و ضوابط مندرج در اطلاعیه ثبت نام برگ درخواست ثبت نام را تکمیل نموده و صحت مطالب و مدارک ارسالی را تائید میکنم و اگر این برگ یا مدارک ضمیمه آن نقص یا کمبودی داشته باشد انتظارندارم هیچگونه‌اطلاعی از اداره کل گزینش دانشجو به اینجانب برسد و یا در امتحان گزینش شرکت نمایم.

تاریخ تنظیم امضاء

هیاهو و فشار نباید مسئولان را از انجام وظیفه باز دارد

بقیه از صفحه ۱۰
حقیقت را نمی‌داند خیال می‌کند این صدا از مردم است، این فریاد متعلق به مردم است. از اول انقلاب و تشکیل جمهوری اسلامی تا بامروز ما بارها غوغاسالاری را تجربه کرده‌ایم. آن روزی که درهمین صحنه عزیز دانشگاه کسانی علیه جمهوری اسلامی سنگر گرفته بودند، بنام دانشجو حرف می‌زنند، از زبان دانشجو فریاد میزدند.

دانشجویانند که این حرفها را می‌زند و علیه نظام جمهوری اسلامی اظهارعقیده میکنند اما دانشجو نبودند، دشمنانی بودند در لباس دانشجو، مخالفانی بودند که از حلقوم دانشجو میخواستند فریادشان را بلند کنند، دلیلش هم اینست که خود دانشجویان و خودافراد مؤمن در این دانشگاه جمع شدند، این عناصر را از دانشگاه بیرون ریختند و صحن دانشگاه پرشد از مردمی که حمایت میکردند از این دانشجویان مؤمن و در دانشگاه را بستند گفتند دانشگاه را پاکسازی خواهیم کرد تا وقتی که در دانشگاه باشد نتوانیم جواب مردم را بدهیم، بتوانیم از خیانت مردم بیرون بیائیم، بتوانیم به مردم قول بدهیم که دانشگاهی که با پول آنها، با زحمت آنها و با امید آنها ساخته شده است لانهٔ دشمنان آنها نیست. آنهایی که علیه مردم و علیه نظام جمهوری اسلامی و علیه معتقدات مردم حرف میزدند و می‌اندیشیدند و به نام دانشجو سخن می‌گفتند دانشجو نبودند، غوغایی درست کرده بودند تا همه چیز را تحت تأثیر قرار بدهند. در کل نظام جمهوری اسلامی

این یک نکته قابل توجه است، هرغوغایی و هرفریادی که به نام مردم یاجمعی ازمردم بلند بشود نمیتوان یقین کرد که واقعاً ازحلقوم مردم و ازدل مردم برخاسته است. آن وقتی میتوان دانست که این مردمند و آن وقتی میتوان یقین کرد که این فریاد، فریاد مردم است که بااصول پذیرفته شده بوسیله خودمردم مافاتی نداشته باشد

●حمایت مردم موهبتی الهی

مردمی که جمهوری اسلامی راخواسته‌اند و دولت جمهوری اسلامی راسارها تائید کرده‌اند وامام است که محبوب مردم و مراد مردم است آنهاراکه پشتیبانی ازدولت جمهوری اسلامی توصیه کرده است این مردم اگرسخنی درباره دولت بگویند، یقیناً این سخن حمایت است وگاهی هم هدایت (تکبیر نمازگزاران).

دولت حمایت مردم رابرترین موهبت الهی برای خودمیداند وهدایت مردم راقدرمیشمرد ومی‌پسندد. اما اگرکسانی دراین میان پیدا شدند بنام مردم وبنام یک قشر، دولت راکه مورد تائید مردم و مورد تائید امام است مورد انتقادهای ظالمانه قراردادند، هرچقدر هم غوغا بپا کنند وهرچند بتوانند حجم صدای خودرا درجامعه زیاد کنند، مایقین داریم این مردم نیستند ما میدانیم آنکه دراینچنین شرایطی سرخلاف نظرمردم وبرخلاف راه مردم حرف میزند وسخن میگوید این نمیتواند ازمردم باشد این یک چیز طبیعی است، اینجا دیگر مسئولان جمهوری اسلامی نمیتوانند تسلیم این چنین غوغایی بشوند ونباید بشوند. درارگانهای دولت جمهوری اسلامی عناصر مؤمن، فعال و علاقمند به سرنوشت جمهوری اسلامی به نام انجمنهای اسلامی کمک و بازوی مسئولان این ارگانهاست، اما اگردرمواردی مشاهده بشود که کسانی بانامهای زیبائی مسئولیتها رالوث می‌کنند، افرادی راکه باکمال علاقمندی مشغول خدمتند مورد تحقیر واهانت قرارمیدهند بانام حزب‌الله وبا انتساب دروغین خود به حزب‌الله وبانام اسلام، حق داریم باورنکنیم که این سخن، سخن مردم و سخن دلسوزانه انسانهای این جامعه است.

●روش عادلانه علی‌وار

به گزارش خبرنگاران سرویس سیاسی روزنامه جمهوری اسلامی سپس رئیس جمهور افزود: درهرگوشه‌ای ازگوشه‌های این جامعه دووظیفه درکارهم قراردارد وباید به هردووظیفه توجه بشود، یک وظیفه، وظیفه مسئولان ومدیران جمهوری اسلامی است، اینها موظفند حداکثر تلاش وکوشش رابرای صحت کارهایی که به عهده آنها محول است انجام بدهند، هیچ‌گونه کوتاهی امروز ازمدیران ومسئولان مملکت پذیرفته نیست. امام عزیز و بزرگوار مامجدداً دیروز دولت رایک دولت زحمتکش ومسئول دانستند ودولت خدمتگزار نامیدند این برای این دولت مایه مباهات دنیا وآخرت است که امام این دولت رادولت خدمتگزار بدانند، اما خطاب من به مسئولان کشوز است، به مدیران، به رؤسای ادارات به مأموران همه دستگاههای دولتی و سازمانهای دولتی است. آیا شما میتوانید تعهد کنید که همواره لایق این تعبیر امام و نامگذاری و توصیف امام باشید اگر امروز ار مسئولان دولتی کسی بی‌دقتی کند و کسی به کار مردم بی‌اعتنائی کند، کسی احساس خستگی کند و خدای نکرده کسی به حقوق مردم تجاوز کند، ار حق مردم مقداری غصب کند و کم بگذارد خیانت کرده است و لایق این نام و تعبیر امام نیست دولت جمهوری اسلامی باید در مقابل چنین کسانی که ار حمایت مردم، ار حس ظن مردم و ار نجابت مردم استفاده سوء کرده‌اند را هرگز مورد بخشش و عطوفت قرار ندهد باید با آنها با روش عادلانهٔ علی وار برخورد بشود، این مردم فداکار، این حمایت بیدریغ از دولت، این لطف و تفضل امام امت نسبت به دولت ایجاب می‌کند که مسئولان دولت شب و روز نشاسند از کار خسته نشوند، با مردم به بهترین وجه رفتار کنند. انتظار نیست که همواره کاری که انجام میدهند کامل باشد، کار بتدریج کامل میشود. انتظار نیست بتوانند همهٔ گرهها را امرور بارکنند، همهٔ گرهها یک باره بار نمیشود اما انتظار هست که آنچه در قدرت آنها هست کوشش کنند این یک وظیفه است در یک طرف مسئله آنطرف دیگر این است که اگر مدیری مشغول کار ایست مشغول خدمت است، اگر وریری، مسئولی و مأموری در هر نقطهٔ کشور دارد خدمت میکند و دولت و مسئولان بالا ار او راضی هستند، کس دیگری نباید به خود حق بدهد که در کار این مأمور دولت اخلال کند

● غوغا به نام مردم

این درست نیست که چند نفر کم یا زیاد، بخاطر یک عقیدهٔ شخصی به زحمات مسئول و مدیری که با او سروکار دارند بی‌اعتنایی کنند و او را نادیده بگیرند و مدیران مملکت مسئولند که در مقابل غوغاهایی که به نام مردم است اما درحقیقت از آن مردم نیست تسلیم نشوند. مسئولان مملکت با آنچه را که بین خود وخدا تشخیص میدهند که درست است و میتوانند در مقابل دولت و مجلس شورای اسلامی از خود دفاع کنند و نظر خود را تبیین کنند باید آنرا انجام بدهند، نباید دشمن بتواند با ایجاد هیاهو مسئولین را به این طرف و آنطرف بکشاند دررمینهٔ سیاستهای داخلی، دررمینهٔ سیاستهای خارجی، در رمینهٔ مسائل اقتصادی و درهمهٔ رمینه‌های گوناگون دولت و مسئولان مملکت باید آنچه راکه وظیفه‌شان است تشخیص بدهند و موارین جمهوری اسلامی را مراعات کنند و وقتی تشخیص دادند و مراعات کردند حرکت کنند و هیچ گونه حرکتی، هیاهویی و فشاری آنها را ار انجام وظیفه‌شان بار ندارد. به گزارش خبرنگاران روزنامهٔ جمهوری اسلامی آنگاه رئیس جمهور اضافه کرد: این یک مسئلهٔ مهم اجتماعی است در جامعهٔ ما که مردم در صحنه‌اند، سخن میگویند، می‌اندیشند و فریاد برسر دشمن می‌زنند، بسیج میشوند و در جبهه‌ها میجنگند، در یک چنین وضعیتی درجامعهٔ ما که امکان سوء استفادهٔ دشمن به نام مردم هست باید به این مسئله توجه بشود، باید مردم توجه کنند که به نام آنها دشمنان آنها سخنی نگویند معیارها و میزانها و ملاکهای روشنی هست که برطبق آن باید عمل بشود. بنابراین خلاصه سخن، انبیاء میخواهند انسانها را از قید و بندهای حکومت طواغیت آزاد کنند به آنها شخصیت و قدرت ببخشند، دهن آنها را باز کنند، آنها را هدایت کنند و یاد مقصد را در دل آنها زنده کنند، جامعه عادلانه را که وسیله ای برای رشد انسان و زمینه ای برای تربیت صحیح آن انسان است برای آنها فراهم کنند و آنها را سوی خدا سوق بدهند این هدف انبیاء عظام الهی است که باید در جمهوری اسلامی این هدف همواره مورد توجه باشد

ادامه‌دارد

رژیم مصر امروز محاکمه ۳۰۰ مسلمان انقلابی را در بیدادگاههای امنیتی آغاز میکند

محاکمه ۳۰۰ تن ازانقلابیون مسلمان مصری که عضو گروه «الجهاد» هستند امروز دردادگاه عالی امنیتی رژیم مصر آغاز میشود. خبرگزاری فرانسه ازقاهره گزارش داد ۳۰۰ متهم باید امروز دردادگاهی که رورهشتم ماه گذشته ۲۹۹ نفراعضاء الجهاد درآن محاکمه وبه اعدام محکوم شدند حضور یابند. برای محافظت ازسالن محاکمات تدابیر امنیتی بسیار شدید اتخاذ وحتی یک واحد ارنیروهای ویژه پلیس مامور برقراری نظم درداخل سالن محاکمات شده‌اند. براساس پرونده اتهامی ۱۸ هزار صفحه‌ای این متهمین آنهاقصد داشتند درشهر اسیوت دست به یک انقلاب اسلامی زده وحکومتی مانند حکومت ایران درمصر برقرار سازند.

متهم شماره یک این گروه «عمر عبدالرحمن» استاد نابینای رشته الهیات است که قبلاً استاد کرسی فقه دانشگاه اسیوت بوده است.

وی متهم است که فتوای قتل عمال رژیم مصر راداده است. وی همچنین متهم است که سه هزار لیره مصری معادل سه هزار دلار پول خودرادراختیارجنبش الجهاد قرارداده ست. طبق ادعانامه دادستان جنبش الجهاد یک شورای ده نفری بریاست عمرعبدالرحمان تشکیل داده بود تاپس ازسرنگونی دولت قدرت رابدست گیرد. یکی دیگر ازمتهمان عبدالرمور رئیس سابق سازمان اطلاعات ارتش مصر است. وی قبلاً مخاطر شرکت درقتل سادات به حبس ابد بااعمال شاقه محکوم شده بود.

فرانسه سلاحهای مورد نیاز فالانژها را تامین می کند

بگزارش خبرگزاریها ازبیروت شارل ارنو وریر جنگ فرانسه که سرگرم دیدارار لبنان است تاکید کرد دولت متبوعش ار تلاشهای جمایل رئیس رژیم فالانژ لبنان برای تثبیت موقعیت رژیم این کشور حمایت خواهد کرد.

وریر جنگ فرانسه بهنگام ورودش به بیروت برای یک دیدار ۴۸ ساعته اضافه کرد هنور رود است ار مسائلی که درمذاکراتی با مقامهای فالانژ لبنان مورد بحث قرار خواهد گرفت، اظهار نظرکند شارل ارنو درمورد کمک نظامی فرانسه به فالانژهای لبنان تنها به این نکته اکتفا کرد که آنها نیازهای خود را دررمینه تسلیحاتی اعلام میکنند وما آماده‌ایم تا حد امکان این احتیاجات را پاسخگو باشیم وریر جنگ فرانسه به هنگام ورود به بیروت گفت درصورت تمایل فالانژهای لبنان فرانسه آماده است هراندازه که آنها بپذیرند، اسلحه دراختیار بگذارد ارنو از واحدهای فرانسوی بیروی مداخله‌گر چند ملیتی دربیروت و نیروهای سازمان ملل در جنوب لبنان دیدن خواهد کرد. از سوی دیگر روزنامهٔ العمل ارگان دارودستهٔ فالانژهای لبنان درشماره اخیر خود گزارش داد امین جمیل رئیس رژیم فالانژ لبنان تصمیم گرفته است یک ستاد سیاسی تحت ریاست خویش تحت پوشش رسیدگی به مسائل مربوط به عقب نشینی نیروهای خارجی ار لبنان تشکیل دهد.

بگزارش این روزنامه امین جمیل روز ٤ شنبه که شورای وزیران لبنان درباره این تصمیم اطلاع داده است و ستاد مربوطه از شفیق وزان نخست وزیر والی سالم وزیر امور خارجه و غسان تویینی نمایندهٔ سابق لبنان درسازمان ملل تحت ریاست امین جمیل تشکیل خواهد شد.

العمل نوشته است که این ستاد بر کارهای سه کمیتهٔ ارتباط نظارت خواهد کرد. این سه کمیته عبارتند از اولی تحت ریاست سرتیپ عباس حمدان مسئول امور عقب نشینی اسرائیل دومی مسئول امور عقب نشینی نیروهای سوریه تحت ریاست سامی الخطیب که قبلاً فرمانده نیروهای بازدارندهٔ عرب بود و سومی مسئول همه مسائل مربوط به عقب‌نشینی فلسطینی‌ها ار لبنان تحت ریاست سرتیپ نبیل قریطم خواهد بود.

بگزارش روزنامهٔ العمل سرتیپ حمدان دربطن کمیتهٔ اولی دومشاور حقوقی بعضویت آنتوان بطال و آنتوان برود عضویت خواهد داد.

سفر مدیرکل سیاسی آسیا وافریقای وزارت خارجه کشورمان به چند کشور افریقائی

محمدحسین لواسانی مدیرکل سیاسی آسیا وافریقای وزارت امورخارجه کشورمان که دیروز درراس هیئتی به پنج کشور افریقائی زیمبابوه، تانزانیا، سیرالئون، ماداگاسکار، وغنا سفر کرده است پیش از عزیمت درگفتگوئی پیرامون اهداف این سفر گفت: انجام اقدامات عملی وپیگیری درزمینه گشایش سفارتخانه‌های جمهوری اسلامی ایران دربرخی از این کشورها یکی از اهداف این سفر خواهدبود. لواسانی همچنین با اشاره به کنفرانس سران کشورهای غیرمتعهد که قرار است دراسفندماه آینده دردهلی‌نو برگزار شود گفت: این سفر فرصت خوبی خواهد بود تادرزمینه هماهنگی ونزدیکی نظرات، پیرامون مسائل مختلف ازجمله کاندیداتوری ایران برای عضویت دردفتر هماهنگی سازمان کشورهای غیرمتعهد بامقامات این کشور ها که عضو جنبش عدم تعهد هستند مذاکره کنیم. وی اظهارداشت که دراین سفر دررابطه با پیشنهاد رئیس جمهور ازمتهمان وسیع ایران درمصر برای تشکیل یک صندوق بمنظور مقابله با تهدیدهای مالی امریکا درصورت اخراج اسرائیل ازمجامع بین‌المللی مذاکراتی بعمل خواهدآورد. لواسانی همچنین دراین سفر درملاقات احتمالی با اعضای کادر رهبری سازمان خلق افریقای جنوب غربی سواپو خصوصاً سام‌نجوما رهبر این سازمان پشتیبانی جمهوری اسلامی ایران ازمواضع این سازمان درمبارزات عادلانه‌اش برای آزادی نامیبیا از سلطه رژیم نژادپرست افریقای جنوبی رابه اطلاع آنان خواهد ساند. وی سپس بااشاره به نشیئات کشورهای مرتجع که منجر به ناکامی کنفرانس سازمان وحدت افریقا درطرابلس گردید، گفت که در این سفر پیرامون طرق مقابله بااین قبیل توطئه ها نیز گفتگوهائی انجام خواهد داد. لواسانی حامل نامه‌هائی ازجانب دکتر ولایتی وزیر امورخارجه کشورمان برای وزرای خارجه این پنج کشور می‌باشد.

بمنظور قبضه کردن اقتصاد عربستان:

وزیر بازرگانی آمریکا وارد ریاض شد

واحد مرکزی خبر به نقل از خبرگزاری فرانسه از ریاض گزارش داد خبرگزاری عربستان اعلام کرد مالکوم بالدریج وزیر بازرگانی آمریکا در راس یک هیئت مهم تجاری برای یک دیدار رسمی پنج روزه از عربستان وارد ریاض شد.

این خبرگزاری اضافه کرد بالدریج در جریان این دیدار با وزیران بازرگانی واقتصاد و چند تن دیگر از مقامهای بلند پایه عربستان در زمینه تجارت واقتصاد و همچنین در مورد جنبه‌های مختلف همکاری میان واشنگتن و ریاض دیدار وگفتگو خواهد کرد. هیئت همراه بالدریج متشکل از روسای ۲٤ شرکت کوچک و بزرگ آمریکائی با بازرگانان آمریکائی مقیم عربستان نیز ملاقات خواهند کرد.

دیدار هیئت آمریکائی در چارچوب هدف آمریکا مبنی بر قبضه کردن اقتصاد جهان عرب صورت میگیرد. این هیئت روز دوشنبه آینده ریاض را بسوی الجزیره ترک خواهد کرد.

صادرات آمریکا به عربستان بالغ بر ۷ میلیارد و سیصد میلیون دلار در سال ۱۹۸۱ بوده که نسبت به سال ۱۹۸۰ یک افزایش ۲٦ درصد داشته است.

شماره تلفنهای اطلاعات
روزنامه جمهوری اسلامی
۱۸ - ۳۰٦۱۱۱

محل شعب ثبت‌نام واخذرای مجلسین خبرگان وشورای اسلامی ومیاندوره‌ای آذرماه ۱۳٦۱

شماره	محل حوزه	آدرس
۱۸٦۱	مسجدحسین‌بن‌علی	جاده قم ولی آباد
۱۸٦۲	بیمارستان شهدای هفت تیر	خیابان شهید رجایی
۱۸٦۳	چادر ۵	چهارراه شهید رجائی جنب سپاه پاسداران
۱۸٦٤	چادر ٦	پارکینگ صحن مطهر جنب کمیته منطقه ۱٤
۱۸٦۵	مسجد سرتخت	خیابان حضرتی کوچه سرتخت
۱۸٦٦	مسجد امام رضا	خیابان قم روبروی فرمانداری
۱۸٦۷	مدرسه ریسیه (عسگری سابق)	خیابان قم خیابان شهید بغدادی
۱۸٦۸	مسجد صاحب‌الزمان	خیابان قم اول پیچ قم
۱۸٦۹	مسجد مسلم‌بن‌عقیل	خیابان محمدعلی بیات ۸ متری مسلم‌بن‌عقیل
۱۸۷۰	مسجد ابوالفضل	شهرک علائیی
۱۸۷۱	مسجد امام حسن مجتبی (ع)	شهرک علائیی
۱۸۷۲	مسجد بابالحوائج	خیابان شهید محمدعلی بیات (۲٤ متری سابق)
۱۸۷۳	مسجد ابراهیم خلیل	خیابان آرد ایران
۱۸۷٤	مسجد ابراهیم خلیل	خیابان آرد ایران
۱۸۷۵	مسجد حضرت ابوالفضل	خیابان بابک
۱۸۷٦	مسجد صاحب‌الزمان (ع)	خیابان شهدا (افسریه سابق)
۱۸۷۷	مسجد چهارده معصوم	ظهیر آباد
۱۸۷۸	مسجد صاحب الزمان	ظهیر آباد
۱۸۷۹	مسجد امام محمدباقر	اوائل خیابان ورامین
۱۸۸۰	مسجد صندوق	ابن‌بابویه خیابان شهید داود بیی‌پور
۱۸۸۱	مسجد صندوق	ابن‌بابویه خیابان شهید داود بیی‌پور
۱۸۸۲	مسجد صاحب‌الزمان	سه راه تقی‌آباد
۱۸۸۳	مسجد ابوالفضل	صفائیه گلسرین
۱۸۸٤	مسجد امام حسن عسگری (ع)	خ سیمان صفائیه
۱۸۸۵	مسجد امام حسن عسگری (ع)	خ سیمان صفائیه
۱۸۸٦	مسجد قائمیه	خ سیمان چهارراه خط آهن
۱۸۸۷	مسجد قائمیه	خ سیمان چهارراه خط آهن
۱۸۸۸	حسینیه حضرت ابوالفضل	خیابان سیمان باروت کوبی
۱۸۸۹	مسجد رسول اکرم (ص)	خیابان سیمان باروت کوبی
۱۸۹۰	مسجد صاحب‌الزمان	خیابان سیمان پشت بانک
۱۸۹۱	مسجد فاطمیه	جاده سوم بعداز خط آهن
۱۸۹۲	مسجد امام حسین	خیابان شهید عزیزنژاد (مهرنو سابق)
۱۸۹۳	شهرک شهید کمانی	فدائیان اسلام انتهای خیابان شهید کمانی پشت کوی انصاف
۱۸۹٤	مسجد حجتیه	خیابان سیمان خیابان شهید عزیزنژاد مهرنو سابق
۱۸۹۵	مسجد حجتیه	خیابان سیمان خیابان شهید عزیز نژاد مهرنو سابق
۱۸۹٦	مسجد سیمان	خیابان سیمان جنب مدرسه ابن سینا
۱۸۹۷	مسجد نبی	خیابان فدائیان اسلام کوی منگل
۱۸۹۸	مسجد نوروزی	خیابان فدائیان اسلام
۱۸۹۹	حسینیه جوادالائمه	خیابان فدائیان اسلام انتهای خیابان شهید کمانی
۱۹۰۰	حسینیه جوادالائمه	خیابان فدائیان اسلام انتهای خیابان شهید کمانی
۱۹۰۱	مسجد جامع منصوریه	خیابان فدائیان اسلام خیابان شهید وطن پرست کوچه شهید علی سلیمانی
۱۹۰۲	مسجد جامع منصوریه	خیابان فدائیان اسلام خیابان شهید وطن پرست کوچه شهید علی سلیمانی
۱۹۰۳	مسجد مرتضی علی	جوانمرد قصاب
۱۹۰٤	مسجد حضرت زین‌العابدین	جوانمرد قصاب
۱۹۰۵	مسجد ولی عصر	خیابان فدائیان اسلام کوچه جهان
۱۹۰٦	مسجد مرتضی علی	خیابان فدائیان اسلام خیابان دیلمان
۱۹۰۷	مسجد ارشاد	فدائیان اسلام کوی ارشاد جنب اتوبان
۱۹۰۸	حسینیه حجتیه	خیابان روشن
۱۹۰۹	حسینیه حجتیه	خیابان روشن
۱۹۱۰	مسجد چهارده معصوم	خیابان روشن کوچه محتشم
۱۹۱۱	مسجد چهارده معصوم	خیابان روشن کوچه محتشم
۱۹۱۲	حسینیه دامغانیها	خیابان فدائیان اسلام چهار راه حمدی دارائی شمالی
۱۹۱۳	حسینیه دامغانیها	خیابان فدائیان اسلام چهارراه حمدی دارائی شمالی
۱۹۱٤	مسجد جوادالائمه	خیابان فدائیان اسلام انتهای محتشم
۱۹۱۵	مسجد جواد الائمه	خیابان فدائیان اسلام انتهای محتشم
۱۹۱٦	مسجد حجة ابن‌الحسن	خیابان فدائیان اسلام انتهای خیابان شهید محمد صمدی
۱۹۱۷	مسجد امام حسین (ع)	خیابان فدائیان اسلام پشت امامزاده عبداله جنب مجتمع
۱۹۱۸	مسجد رضوی	خیابان ابن بابویه- ده متری
۱۹۱۹	مسجد بهشتی	جاده قم
۱۹۲۰	مسجد تقی‌آباد	جاده امین‌آباد
۱۹۲۱	مسجد حمزه‌آباد	محله حمزه‌آباد
۱۹۲۲	مسجد علی ابن ابوطالب	شهرک مدرس
۱۹۲۳	مسجد حسین آباد	خیابان فدائیان اسلام
۱۹۲٤	مسجد حسین‌آباد	خیابان فدائیان اسلام
۱۹۲۵	مسجد جامع المهدی	دولت‌آباد
۱۹۲٦	مسجد جامع المهدی	دولت آباد
۱۹۲۷	مسجد قلعه دولت‌آباد	قلعه قدیم دولت‌آباد
۱۹۲۸	باشگاه	فلکه دوم دولت‌آباد
۱۹۲۹	فلکه سوم	فلکه سوم دولت‌آباد
۱۹۳۰	مسجد چهارده معصوم	دولت‌آباد
۱۹۳۱	مسجد چهارده معصوم	دولت‌آباد
۱۹۳۲	سری پنجم	دولت‌آباد
۱۹۳۳	سالن شهید مجید مصطفی‌زاده	دولت‌آباد- گروه ۱۱٤
۱۹۳٤	حسینیه معاودین عراقی	فلکه سوم دست راست
۱۹۳۵	مدرسه فردوسی	کیانشهر- انتهای کیانشهر
۱۹۳٦	ساختمان کوی آزادی	کیانشهر اول نجف‌آباد
۱۹۳۷	کتابخانه- استاد شهید مطهری	کیانشهر
۱۹۳۸	مدرسه شهید عراقی	بلوار رضا
۱۹۳۹	ساختمان شهربانیها	خیابان شهرزاد نجف‌آباد
۱۹٤۰	ساختمان عمران جنوبی	بلوار ماه
۱۹٤۱	نجف‌آباد	بلوار ماه
۱۹٤۲	دبستان نجف‌آباد	خیابان شهید دکتر باهنر
۱۹٤۳	مسجد حضرت رقیه	بلوار رضا جنب کوی آزادی
۱۹٤٤	اتوبان کیانشهر	کیانشهر
۱۹٤۵	مسجد شهید بهشتی	اول کیانشهر
۱۹٤٦	مدرسه راهنمائی شهید عراقی	سه‌راه ورامین
۱۹٤۷	چادر هفت	کیانشهر ودولت‌آباد
۱۹٤۸	سیار	کیانشهر ودولت‌آباد
۱۹٤۹	سیار	کیانشهر ودولت‌آباد
۱۹۵۰	سیار	منطقه شهرری
۱۹۵۱	سیار	منطقه شهرری
۱۹۵۲	سیار	منطقه شهرری
۱۹۵۳	سیار	منطقه شهرری
۱۹۵٤	سیار	منطقه شهرری
۱۹۵۵	سیار	منطقه شهرری
۱۹۵٦	سیار	منطقه شهرری
۱۹۵۷	سیار	منطقه شهرری
۱۹۵۸	سیار	منطقه شهرری
۱۹۵۹	سیار	منطقه شهرری
۱۹٦۰	سیار	منطقه شهرری

بخش لواسانات

شماره	محل حوزه	آدرس
۱۹٦۱	پادگان لشگرک	پادگان
۱۹٦۲	شورکاب	مسجد
۱۹٦۳	گلدوک	مدرسه دخترانه
۱۹٦٤	باران	مسجد
۱۹٦۵	سیوکوچک	مدرسه
۱۹٦٦	سیمک	مسجد
۱۹٦۷	افجه	مسجد
۱۹٦۸	برگیجهان	مسجد
۱۹٦۹	کندعلیا	مدرسه
۱۹۷۰	ناصرآباد	مدرسه
۱۹۷۱	راحت‌آباد	مدرسه
۱۹۷۲	کندسفلی	مدرسه
۱۹۷۳	جاجرود	مدرسه
۱۹۷٤	کمرد	مسجد
۱۹۷۵	سیاسنگ	مدرسه
۱۹۷٦	کرشت	مدرسه
۱۹۷۷	باغ‌کمش	مدرسه
۱۹۷۸	خجیر	مدرسه
۱۹۷۹	شهرک‌بومهن	مدرسه
۱۹۸۰	شهرک‌بومهن	مسجد صاحب‌الزمان(ع)
۱۹۸۱	بومهن	تلفنخانه
۱۹۸۲	واصفجان	خانه فرهنگ روستائی
۱۹۸۳	سدلتیان	مدرسه
۱۹۸٤	بیگنامده	مدرسه
۱۹۸۵	رسان	مدرسه
۱۹۸٦	کلان	مسجد
۱۹۸۷	لواسان‌بزرگ	مدرسه
۱۹۸۸	ایراء	مدرسه ابتدائی
۱۹۸۹	آردیه	مدرسه
۱۹۹۰	گل‌خندان	مدرسه
۱۹۹۱	سیار لواسان‌کوچک	مدرسه
۱۹۹۲	سیار بخش	

بخش رودبار قصران

شماره	محل حوزه	آدرس
۱۹۹۳	روستای فشم	حسینیه فشم
۱۹۹٤	روستای‌میگون	دبستان نظامی گنجوی
۱۹۹۵	روستای‌اوشان	حسینه اوشان
۱۹۹٦	روستای‌آهار	مدرسه راهنمائی
۱۹۹۷	روستای ایگل	دبستان ایگل
۱۹۹۸	روستای‌امامه‌بالا	حسینیه
۱۹۹۹	روستای‌امامه‌پائین	حسینیه
۲۰۰۰	روستای‌گلوگان	حسینیه
۲۰۰۱	روستای‌رودک	خانه بهداشت
۲۰۰۲	روستای‌گرمابدر	حسینیه گرمابدر
۲۰۰۳	روستای‌رایگان	دبستان
۲۰۰٤	روستای‌شمشک‌پائین	درمانگاه
۲۰۰۵	روستای‌شمشک‌بالا	مدرسه راهنمائی
۲۰۰٦	روستای‌دربندسر	دبستان
۲۰۰۷	روستای‌لالان	دبستان
۲۰۰۸	روستای‌آبسیک	دبستان
۲۰۰۹	روستای‌روته	حسینیه
۲۰۱۰	پادگان‌لشگرک	نماز جمعه
۲۰۱۱	سیار بخش	
۲۰۱۲	سیار بخش	

بخش کهریزک

محل شعب ثبت نام و اخذ رأی مجلسین خبرگان و شورای اسلامی میاندوره‌ای آذرماه ۱۳٦۱

شماره	محل حوزه	آدرس
۲۰۱۳	روستای درسون آباد	مدرسه
۲۰۱٤	روستای بهشتی	مدرسه
۲۰۱۵	روستای کهریزک	مسجد
۲۰۱٦	روستای کهریزک	مدرسه
۲۰۱۷	روستای تورقوزآباد	مدرسه
۲۰۱۸	روستای قوچ حصار	مدرسه
۲۰۱۹	روستای قمصر	مدرسه
۲۰۲۰	روستای امین‌آباد	مسجد
۲۰۲۱	روستای زمان‌آباد	مدرسه
۲۰۲۲	روستای اشرف آباد	مدرسه
۲۰۲۳	روستای قلعه نو	مدرسه
۲۰۲٤	روستای فیروزآباد	مسجد
۲۰۲۵	روستای چاله طرخان	مدرسه
۲۰۲٦	روستای ده خیر	مسجد
۲۰۲۷	روستای گل تپه	مسجد
۲۰۲۸	روستای قمی‌آباد	مسجد
۲۰۲۹	روستای قلعه شیخ	آسایشگاه
۲۰۳۰	روستای محمودآباد	مسجد
۲۰۳۱	روستای فرون آباد	مسجد
۲۰۳۲	روستای طالب‌آباد	مسجد
۲۰۳۳	روستای قاسم‌آباد بازرجانی	مسجد
۲۰۳٤	روستای کاشانک	مدرسه
۲۰۳۵	روستای میان‌آباد	مدرسه
۲۰۳٦	روستای ده عباس	مدرسه
۲۰۳۷	روستای باقرآباد	مدرسه
۲۰۳۸	روستای باقرآباد	حسینیه
۲۰۳۹	روستای باقرآباد	مسجد
۲۰٤۰	روستای جعفرآباد بخش‌آبعلی	مدرسه
۲۰٤۱	روستای پالایشگاه تهران	پالایشگاه
۲۰٤۲	روستای انبار ری	انبار ری
۲۰٤۳	روستای بهشترهرا	مسجد
۲۰٤٤	روستای مهدی‌آباد	سیار
۲۰٤۵	روستای حسین‌آباد تپه	مسجد
۲۰٤٦	سیار	جاده قم
۲۰٤۷	سیار	جاده قم
۲۰٤۸	سیار	جاده ورامین
۲۰٤۹	سیار	جاده ورامین
۲۰۵۰	قلعه نو املاک	دانشسرای مقدماتی
۲۰۵۱	قاسم آباد تهرانچی	مدرسه
۲۰۵۲	کارخانه سیمان تهران	کارخانه

بخش فشافویه

شماره	محل حوزه	آدرس
۲۰۵۳	روستای حسن آباد	مسجد امام حسن مجتبی (ع)
۲۰۵٤	روستای حسن آباد	مسجد امام رمان (عج)
۲۰۵۵	روستای حسن آباد	مسجد ابوالفضل
۲۰۵٦	روستای حسن آباد	محل برگزاری نمار جمعه (سیار)
۲۰۵۷	ابراهیم آباد	مسجد
۲۰۵۸	روستای زیران	مسجد
۲۰۵۹	روستای خانلق	مسجد
۲۰٦۰	روستای آراد	مسجد
۲۰٦۱	روستای انیس آباد	مسجد
۲۰٦۲	روستای حسین آباد	سیار
۲۰٦۳	روستای قلعه محمدعلی خان	سیار
۲۰٦٤	روستای سلمان آباد	مدرسه
۲۰٦۵	روستای وهن آباد	مسجد
۲۰٦٦	روستای شترخوار	مسجد
۲۰٦۷	روستای علی آباد	مسجد
۲۰٦۸	حوزه سیار	هیئت نظارت مرکزی
۲۰٦۹	حوزه سیار	هیئت نظارت مرکزی
۲۰۷۰	حوزه سیار	هیئت نظارت مرکزی
۲۰۷۱	حوزه سیار	هیئت نظارت مرکزی
۲۰۷۲	حوزه سیار	هیئت نظارت مرکزی
۲۰۷۳	حوزه سیار	هیئت نظارت مرکزی
۲۰۷٤	حوزه سیار	هیئت نظارت مرکزی
۲۰۷۵	حوزه سیار	هیئت نظارت مرکزی

شرایط انتخاب کنندگان:

ماده ۹- آئین‌نامه اجرائی قانون انتخابات مجلس خبرگان

ماده ۸- قانون انتخابات مجلس شورای اسلامی

۱- تابعیت جمهوری اسلامی ایران

۲- داشتن ۱۵ سال تمام سن در روز اخذ رأی

اشخاص زیر از حق انتخاب کردن محرومند:

۱- صغار ومجانین

۲- محرومین از حقوق اجتماعی

مقررات جزائی وشکایات:

هیات اجرائی انتخابات مجلس خبرگان وانجمن نظارت مرکزی انتخابات مجلس شورای اسلامی تا دو روز پس از ختم رأی گیری واعلام نتیجه انتخابات شکایات واصله را می‌پذیرند، ومتعاقباً ظرف دو روز برابر مقررات مربوطه بآنها رسیدگی خواهند نمود.

مقررات جزائی:

هرکس برگ انتخابات مجلس خبرگان یا مجلس شورای اسلامی را بخرد یا بفروشد

در پی دیدار وزیر بازرگانی از پاکستان

یک توافقنامه اقتصادی بین ایران و پاکستان امضاء شد

بگزارش خبرنگار اعزامی واحد مرکزی خبر ازپاکستان در پایان گفتگوهای هیات اقتصادی جمهوری اسلامی ایران با مقامات اقتصادی پاکستان صبح دیروز دراسلام‌آباد توافق‌نامه‌ای درزمینه گسترش مبادلات تجاری ایران و پاکستان به امضا رسید.

ایران و پاکستان درحال حاضر درچهارچوب قرارداد تجاری میان دو کشور مبادلات مختلفی را انجام میدهند که این توافقنامه لزوم گسترش این مبادلات را تاکید میکند.

براساس قرارداد تجاری ایران و پاکستان بخشی از نفت موردنیاز پاکستان از سوی ایران تامین میشود و ایران نیز قسمتی از نیازهای خود را درزمینه خرید برنج، شکر، پنبه، گوشت و منسوجات از پاکستان تهیه میکند.

هیات اقتصادی ایران پیش از ظهر دیروز فرودگاه اسلام‌آباد را بسوی لاهور مرکز ایالت پنجاب ترک کرد.

هنگام ترک فرودگاه اسلام‌آباد آقای عسگر اولادی وزیر بازرگانی کشورمان بهمراه آقای غلام اسحاق‌خان وزیر اقتصاد و دارائی پاکستان دریک مصاحبه رادیو تلویزیونی و مطبوعاتی شرکت کرد و هنگام ورود به لاهور نیز با رورنامه‌نگاران این شهر بگفتگو نشست.

آقای عسگراولادی دراین مصاحبه‌ها درباره توافقنامه‌ای که به امضا رسید تصریح کرد که هیات اقتصادی ایران در دیدارهای خود با مقامات اقتصادی پاکستان درموارد گوناگون مربوط به قرار دادی که هماکنون اجرا میشود گفتگو کرده است.

وی گفت دراین گفتگوها بررسی شد که چه مواردی از قرارداد خوب اجرا شده و درچه مواردی متوقف مانده است و توقف آن به چه علت بوده است و نیز بایستی در زمینه‌هائی خدماتی را عرضه کنیم.

آقای عسگراولادی درپاسخ سئوالی مربوط به خرید گوشت از پاکستان گفت اگر پاکستان قادر باشد نیازهای ما را برآورد ما ترجیح میدهیم نیازهایمان را از پاکستان تهیه کنیم.

وی درمورد فروش میوه بیشتری از نفت به پاکستان اظهار داشت مقامات پاکستانی هنوز دراین زمینه مطلبی را با ما درمیان نگذاشته‌اند وی همچنین درمورد خرید میوه در قبل از انقلاب از پاکستان توضیح داد درحال حاضر به همت کشاورزان ایرانی درزمینه میوه خودکفا هستیم و مقداری هم اضافه تولید داریم برای مقال در سال‌جاری بالغ بر سیصد هزارتن سیب برای صدور داشته‌ایم براساس این گزارش بدعوت سفارت ایران دراسلام‌آباد آقای علام‌اسحاق‌خان و دیگر مقامات اقتصادی پاکستان درمحل سفارت با هیات اقتصادی ایران دیدار و گفتگو کردند.

دراین دیدار آقای عسگراولادی طی سخنانی پیرامون مسائل مربوط به ملل مسلمان درمورد مسائل افغانستان اظهار داشت که تصور من اینستکه حل مسالمت‌آمیز این مسئله درآینده برای خودافغانستان، پاکستان و ایران و سایر ملل اسلامی خطراتی را محقی خواهد کرد واحیاناً حل مسالمت‌آمیز سبب تجدید قوای متجاوز درآنجا میشود

آقای غلام اسحاق‌خان نیز درسخنان کوتاهی ضمن اشاره به گفته‌های آقای عسگر اولادی اظهار داشت ایشان منعکس کننده احساسات من بودند و تنها چیزی که میتوانم بگویم اینست که آینده متعلق به اسلام خواهد بود و تنها اصلی که ما باید به آن اتکاء کنیم اعتصام به حبل‌الله است.

طی شش ماهه سال جاری

در کارخانه آذریت تبریز بیش از ۹ هزار تن لوله تولید شده است

کارخانه آذریت شهرستان تبریز که از نیمه دوم سال ۵۸ و پس از فرار کارشناسان خارجی به همت متخصصین متعهد ایرانی راه‌اندازی و مورد بهره‌برداری قرار گرفته است تاکنون متجاوز از ۱۲۱ هزارو ۵۰۰ تن ورق موجدار سیمانی وبیش از ۹ هزار و ۵۰۰ تن لوله آزبست تولید و به بازار عرضه داشته است.

مدیر عامل این کارخانه دریک مصاحبه اختصاصی با خبرنگار خبرگزاری جمهوری اسلامی مرکز تبریز ضمن اعلام این مطلب گفت: این کارخانه درسال ۱۳۵۳ توسط چند سهامدار خارجی و ایرانی تاسیس شد وبراساس قراردادهای معقده که قرار بود درسال ۵۶ به مرحله تولید برسد بدلیل اعمال سیاستهای غلط و وجود متخصصین خارجی نتوانست درهمان سال مورد بهره‌برداری قرار گیرد تا اینکه در نیمه دوم سال ۱۳۵۸ با تلاش و کوشش متخصصین و کارشناسان متعهد ایرانی و پس از فرار کارشناسان خارجی راه‌اندازی و بمرحله تولید رسید و درنیمه دوم همان سال ۳ هزارتن درسال ۵۹، ۹هزارو ۵۰۰ تن و درسال ۱۵۶۰ هزارتن ورق موجدار تولید و به بازار عرضه داشته است.

وی افزود: از اوائل سال ۶۰ نیز به همت متخصصین و کارشناسان ایرانی خط تولید لوله‌های آزبست راه‌اندازی شد که تا نیمه اول سالجاری بیش از ۹ هزارو ۵۰۰ تن از این نوع لوله‌ها را تولید کرده است. وی گفت با برنامه‌ریزیهائی که در دست اجراست طی سالهای آینده سطح تولید این کارخانه به بیش از ۴۰ هزارتن ورق و لوله درسال افزایش خواهد یافت مدیر عامل کارخانه مذکور درمورد تامین مواد اولیه کارخانه یادآور شد مواد اولیه مورد نیاز این کارخانه سالانه مقدار ۲۵۰۰ تن سیمان و ۴ هزارتن آزبست است که سیمان در داخل و از کارخانه سیمان صوفیان تبریز و آزبست مورد نیاز آن از کشورهای خارج ازجمله کانادا- شوروی و آلمان تامین می‌شود. وی سپس با بیان محصولات این کارخانه ازنظر کیفیت در سطح استاندارد بین‌المللی و داخلی است پیرامون برنامه‌های آتی جهت افزایش تولید خاطرنشان ساخت برای افزایش میزان تولید و توسعه کارخانه برنامه‌هائی را دردست مطالعه و اجرا داریم که با اجرای این برنامه‌ها و تغییر در وضع ماشین‌آلات موجود درکارخانه، ظرفیت اسمی از ۱۰۰ تن به ۱۵۰ تن در روز افزایش خواهد یافت و پس از موفقیت در این امر درصورت نیاز بازار اقدام به ایجاد خط سوم تولید خواهیم کرد.

مدیرعامل کارخانه آزبست تبریز در مورد میزان سوددهی کارخانه نیز گفت درحال حاضر سرمایه این شرکت از ۲۰۰ میلیون ریال به ۴۰۰ میلیون ریال افزایش یافته است و طی سال گذشته نیز از فروش محصولات متجاوز از ۳۵۰ میلیون ریال درآمد داشته‌ایم که صرف هزینه‌های جاری کارخانه ازجمله پرداخت حقوق کارگران - تهیه مواد اولیه و پرداخت بدهیهای معوقه شرکت شده است. وی درپایان افزود. پیش‌بینی می‌شود در سالجاری نیز درآمد کارخانه بالغ بر ۹۰۰ میلیون ریال برسد که با این رقم کارخانه به تعادل مالی رسیده و از سال آینده مرحله سوددهی آغاز خواهد شد.

*** تاکنون متجاوز از ۱۲۱ هزار و ۵۰۰ تن ورق موجدار سیمانی و بیش از ۹ هزار و ۵۰۰ تن لوله آزبست تولید و به بازار عرضه شده است.**

*** با اجرای طرحهای آتی دردست اجرا کارخانه، ظرفیت اسمی آن از ۱۰۰ تن به ۱۵۰ تن در روز افزایش خواهد یافت**

اظهار داشت به این منظور اقداماتی دردست اجراست تا مواد اولیه آزبست مورد نیاز کارخانه از معدن آزبست نحوبدان در استان خراسان و شمال سیستان و بلوچستان تهیه شود و برای ساخت قطعات یدکی و لوازم ماشین آلات نیز قرار است با همکاری جهاد سازندگی کارگاهی به همین منظور در کارخانه احداث شود مدیرعامل کارخانه آزبست تبریز همچنین با اشاره به این نکته که این مطلب که محصولات این کارخانه در پوشش ساختمانهای مسکونی، صنعتی- آبرسانی و فاضلاب بجای ورقهای شیروانی، لوله‌های گالوانیزه و آهنی که عمدتا از خارج وارد می‌شود به مصرف می‌رسد در مورد اقدامات انجام شده جهت کاهش وابستگی و صرفه جوئی ارزی

۷۹۰ هزار یخچال، ۴۴۰ هزار تلویزیون و ۴۵۰ هزار کولر در سال آینده تولید خواهد شد

معاون اجرائی و سرپرست معاونت صنایع برق و الکترونیک وزارت صنایع طی مصاحبه‌ای برنامه تولید برخی از لوازم خانگی و الکترونیکی را درسال ۶۲اعلام کرد. وی اظهار داشت براساس ارز اختصاصی یافته به واحدهای تولیدی کشور در گروه صنایع برق و لوازم خانگی برنامه‌های پیش‌بینی شده درسال ۶۲ توسط کارخانجات داخلی- محصولاتی باین شرح تولید و به بازار عرضه خواهد شد.

درگروه لوازم خانگی

۷۹۰ هزار دستگاه انواع یخچال، ۴۱۰ هزار دستگاه پنکه رومیزی، ۴۵۰ هزار دستگاه کولر آبی ۲۴۰ هزار دستگاه بلوبز ۱۵۰ هزار دستگاه چرخ‌گوشت، ۸۰ هزار دستگاه آب میوه‌گیری، ۹۰ هزار دستگاه ماشین لباسشوئی ۹۰ هزار دستگاه سیبیواش و ۵۰ هزار دستگاه جاروی برقی تولید میشود.

درگروه لوازم برقی و الکترونیکی

۴۴۰ هزار دستگاه تلویزیون سیاه و سفید و رنگی، ۵۰۰ هزار دستگاه انواع رادیو یک موج، دو موج، سه موج، ۲۰۰ هزار دستگاه تلفن، ۲۰۰ میلیون عدد باطری قلمی، ۵۰ میلیون عدد لامپ رشته‌ای و فلورسنت ۵۸ میلیون عدد کلید و پریز و قطعات هم ردیف و تعداد معتنابهی ماشین حساب کوچک الکترونیکی و سایر وسایل برقی و الکترونیکی دیگر تولید میشود معاون وزارت صنایع یادآور شد نسبت به چگونگی مصرف مواد اولیه در کارخانجات تولیدی و کیفیت محصولات و رعایت استانداردهای فنی شدیدا نظارت و کنترل بعمل آمده و واحدهای متخلف از خدمات وزارت صنایع محروم خواهند شد.

وی دراین مصاحبه اعلام کرد ظرفیت تعدادی از کارخانجات کشور بمنظور تولید کالاهای صنعتی و مصرفی بیش از ارقام اعلام شده می‌باشد که درصورت رفع محدودیتها، میزان تولید این کالاها تا حد ظرفیتهائی کارخانه‌ها افزایش خواهد یافت معاون برق و الکترونیک وزارت صنایع در پایان اظهار امیدواری کرد که باانتخاب کانالهای مطمئن توزیع و نظارت ارگانها و نهادهای انقلابی و مردمی بتوان این محصولات راکه با تلاش و کوشش مهندسان و کارگران صنایع کشور تولید و عرضه میشود به قیمتهای تثبیت شده بدست کلیه مصرف‌کنندگان، علی‌الخصوص هموطنان عزیز شهرستان برساند.

با بهره برداری از پروژه گازرسانی پالایشگاه اصفهان روزانه ۳۰۰ تن گاز مایع در اختیار مردم قرار میگیرد

پروژه گازرسانی به پالایشگاه اصفهان با بودجه ای معادل ۱۶۰ میلیون تومان از ششماه پیش شروع‌شده‌که تاکنون حدود بود درصد عملیات اجرائی آن بپایان رسیده است. مسئول تدارکات فنی و مسئول اجرای این طرح ضمن اعلام این مطلب به خبرنگار واحد مرکزی خبر در اصفهان گفت: با بهره برداری از این طرح سیصد و پنجاه هزار متر مکعب گاز طبیعی به پالایشگاه اصفهان میرسد که این رقم حداکثر مصرف پالایشگاه است. مسئول تدارکات فنی منطقه در مورد ظرفیت خط لوله گفت طول(این خط) ۱ کیلومتر با قطر ۱۶ اینچ است که این ظرفیت خیلی بیش از حد است و فازهائیکه در آینده انجام خواهیم داد گاز را به نیروگاه اصفهان که در نزدیکی پالایشگاه اصفهان بنا شده و همینطور تاسیساتی که در مسیر خط لوله است و نیاز به گاز طبیعی دارند و در فاز سوم به صنایعی که در جاده تهران و احتمالا شاهین شهر هستند توسط همین خط گاز خواهیم داد مسئول طرح اظهار امیدواری کرد که با بهره برداری از این طرح روزانه در حدود سیصد تن گاز مایع صرفه جوئی شده که این رقم در اختیار مردم بنیارمند قرار خواهد گرفت. بنا به این گزارش طرح گاز رسانی به پالایشگاه اصفهان بوسیله دوب آهن اصفهان انجام میشود

مرکز تلفن چهارصد شماره‌ای کلاله افتتاح شد

سخنگوی شرکت مخابرات ایران درتماسی با خبرگزاری جمهوری اسلامی اطلاع داد مرکز تلفن چهارصد شماره‌ای شهر کلاله در استان مازندران به وسیله مهندس واعظی مدیرعامل شرکت مخابرات ایران و با حضور نماینده مردم میبودشت درمجلس شورای اسلامی افتتاح شد.

بنا به همین گزارش مدیرعامل شرکت مخابرات همچنین برای بازدید از مراکز و دفاتر مخابراتی شهرهای استان مازندران با ائمه جمعه- برادران اهل تسنن ومسئولین نهادهای انقلابی این شهرها ملاقات و جهت حل مشکلات مخابراتی این مناطق گفتگوهائی انجام داد. وی همچنین در سخنرانیهائی که در شهرهای مختلف استان مازندران انجام داد بر وحدت بین مسلمین و شرکت همه جانبه اقشار مردم در انتخابات مجلس خبرگان تاکیدکرد.

۲۲۹۰ هکتارزمین به کشاورزان خاش واگذار شده‌است

ازبدو تأسیس هیئت هفت نفره واگذاری زمین درشهرستان خاش تاکنون ۲۲۹۰ هکتارزمین دراختیار ۳۸۰ خانوار مستضعف کشاورز دراین منطقه قرارگرفته است.

مسئول هیئت هفت نفره واگذاری زمین درشهرستان خاش طی گفتگوئی با خبرنگاران اعزامی خبرگزاری جمهوری اسلامی مرکز زاهدان با اعلام این مطلب همچنین گفت: ازسوی هیئت واگذاری زمین دراین شهرستان علاوه برواگذاری بیش از۲۵ دستگاه موتور پمپ ۱۵/ دستگاه تراکتور مبلغ ۲۵ میلیون ریال نیز بصورت وام نظارت شده پرداخت گردیده است.

وی افزود ازمیزان زمینهای واگذاری شده۱۰۰۰ هکتارآن زیرکشت گندم، جو وسبزیجات رفته بطوریکه‌کشت گندم درمنطقه خاش به۲/۵ برابرافزایش یافته است. مسئول هیئت هفت نفره واگذاری زمین درشهرستان خاش تاکنون مستضعف کشاورز دراین منطقه قرارگرفته است.

دوره اول آموزش اقتصاد اسلامی در بانکهای اصفهان پایان یافت

بگزارش واحد مرکزی خبر از اصفهان- دوره اول آموزش نظام اقتصادی در بانکها که بمنظور آموزش اقتصاد اسلامی و بالا بردن آگاهیهای لازم جهت اجرای احکام اسلامی در بانک سپه بمدت پانزده روز با شرکت روسا و کارشناسان و متصدیان امور اعتباری بانکهای سپه استانهای اصفهان چهار محال و بختیاری و یزد در بانک سپه اصفهان و با شرکت اساتید حوزه علمیه قم دانشگاه اصفهان تشکیل شده بود. بکار خود پایان داد. در این زمینه سرپرست بانکهای سپه استانهای اصفهان، چهار محال و بختیاری و یزد در مصاحبه‌ای با خبرنگار واحد مرکزی خبر هدف از تشکیل این کلاسها را بیان کرد وی گفت، در اجرای فرمان رهبر کبیر انقلاب و بنیانگذار جمهوری اسلامی ایران مبنی بر حذف ربا از شبکه بانکی کشور بانک سپه که اولین بانک ایرانی و با سابقه ۵۷ سال در کشور تاسیس شده است جهت انطباق با هدفهای اجتماعی و اقتصادی دولت جمهوری اسلامی از شبکه بانکی اقدام به تاسیس کلاسهای آموزش در تهران و مراکزاستان نموده که این کلاسها به مدت ۱۵ روز سوده و اولین دوره آن امروز با موفقیت به پایان رسید وی در باره نحوه تشکیل این دورها گفت: در این دوره که ۶۰ نفر از شهرستانهای سه استان مذکور شرکت داشتند در زمینه‌های اقتصاد اسلامی ، عقود شرعی و بمنظور آماده بودن و آشنا کردن ذهن کار آموزان با اهداف عالیه اسلام و انجام معاملات اسلامی از قبیل مضاربه، مشارکت، مساقات، مزارعه، جعاله و اجاره شرط تملیک و مسائل متمم اینها میباشد.

تولیدات کارخانه ریسندگی و بافندگی سیمین اصفهان تاپایان سالجاری به ۱۴ میلیون و ۴۰۰ هزار متر میرسد

*** ۸۰ درصد قطعات یدکی در داخل کشور و ۵۰ درصد آن در داخل کارخانه تامین میشود.**

*** حدود ۵ درصد از کارکنان این کارخانه همیشه در جبهه‌های نبرد حق علیه باطل بوده‌اند و تا کنون ۱۵ نفر از کارکنان به درجه رفیع شهادت نائل شده‌اند.**

در هشت ماه اول سال جاری ۹ میلیون و ۶۰۰ هزار متر انواع پارچه‌های نخی در کارخانه ریسندگی و بافندگی سیمین اصفهان که زیر نظر سازمان صنایع ملی اداره میشود تولید گردیده که نسبت به مدت مشابه سال ۵۶ حدود ۳۱ درصد افزایش تولید داشته است.

مدیر عامل کارخانه سیمین با اعلام این خبر در گفتگوئی با خبرنگار خبرگزاری جمهوری اسلامی اظهار داشت که پیش‌بینی میشود تولیدات کارخانه تا پایان سال جاری به چهارده میلیون و چهارصد هزار متر برسد که این مقدار بیشترین رقم تولید از بدو تاسیس این کارخانه تا کنون میباشد وی زیانهای انباشته این کارخانه را تا پایان سال ۵۸ مبلغ ۷۵۰ میلیون ریال ذکر کرد و گفت از سال ۵۸ به بعد تولیدات و سوددهی کارخانه سیر صعودی داشته بطوریکه در سال گذشته معادل ۴۱۰ میلیون ریال سود داشته است که تلاش شبانه روزی کارگران و حسن تفاهم آنها و شورای اسلامی و مدیریت در این زمینه نقش مؤثری دارد.

مدیر عامل کارخانه ریسندگی و بافندگی سیمین اصفهان با اشاره به اینکه در حال حاضر کارخانه از نظر کمبود قطعات یدکی و مواد اولیه هیچگونه مشکلی ندارد افزود که ۸۰ درصد قطعات یدکی مورد نیاز کارخانه در داخل کشور و ۵۰ درصد آن در خود کارخانه تامین میشود و ۵۰ درصد مواد اولیه مورد نیاز از کارخانه پلی اکریل اصفهان تهیه میشود وی همچنین پاداش افزایش تولید کارگران را در سال گذشته حدود ۷۰ میلیون ریال اعلام کرد و اظهار داشت در سالجاری نیز با سر همین مقدار پاداش افزایش تولید به کارگران پرداخت خواهد شد وی درخصوص فعالیتهای واحد ریسندگی گفت در این قسمت روزانه ۱۱ تن نخ تولید میشود که علاوه بر تامین نخ مورد نیاز کارخانه روزانه حدود ۲ تن نیز به شرکتهای تعاونی بافندگان عرضه میشود.

مدیر عامل کارخانه سیمین اصفهان با اشاره به اینکه در نظر است یک خط ریسندگی جدید در کارخانه ایجاد شود. گفت تولیدات این واحد از طریق شرکتهای تعاونی و اداره کل بازرگانی توزیع میشود همچنین با ایجاد یک فروشگاه در کنار کارخانه مقداری از تولیدات با قیمتی مناسب در اختیار مردم گذاشته میشود. مهندس مرتضوی در پایان این مصاحبه با تاکید بر اینکه کار در کارخانه‌ها وافزایش تولید مشت محکمی است که به دهان امپریالیسم شرق و غرب زده میشود گفت که حدود ۵ درصد کارکنان این کارخانه همیشه در جبهه‌های نبرد حق علیه باطل بودند و تا کنون ۱۵ نفر از کارگران در راه دفاع از میهن اسلامیمان در جنگ با کفار به درجه رفیع شهادت رسیده‌اند و میزان کمکهای نقدی و جنسی کارگران به جبهه‌های نبرد معادل ۴۲ میلیون ریال میباشد.

یادآور میشود کارخانه ریسندگی و بافندگی سیمین اصفهان در سال ۱۳۳۶ با سرمایه اولیه ۱۶۰ میلیون ریال در زمینی به وسعت ۱۰۴ هزار متر مربع و زیربنای ۴۰ هزار متر کار خود را آغاز کرد و هم اکنون با ۱۹۵۰ نفر کارگر بکارگیری ۷۶۳ ماشین مشغول فعالیت است.

کارخانه کابل کابکان به بالاترین ظرفیت تاریخ خود دست یافت

قائم مقام سازمان صنایع ملی جمهوری اسلامی ایران که به منظور بررسی وبازدید از نحوه فعالیت صنایع ملی شده استان باختران به این استان سفر کرده است امروز در یک گفتگوی اختصاصی با خبرنگار خبرگزاری جمهوری اسلامی گفت طی یک هفته سفرش به استان باختران از ۸ واحد صنعتی ملی شده بدین شرح بررسی و مطالعه بعمل آورده است.

کارخانجات ساجی غرب که باظرفیت ۵۰ هزار دوک فعالیت دارد و اینک دو خط توسعه تاحد ظرفیت کامل میباشد.

پشم ریسی غرب که در حال راه اندازی وتولید آزمایشی است. سیمان غرب که دارای دو هزار تن ظرفیت تولید روزانه است.

کارخانه شیر پاستوریزه که در حال حاضر روزانه با دو برابر ظرفیت قبل از انقلاب اسلامی یعنی ۱۰ تن تولید دارد.

کارخانه گونی بافی بیستون که بطور متوسط هر ماه ۳۵۰ هزار مترمربع و سه برابر قبل از انقلاب تولید دارد.

کارخانه کابل، کابکان، که با تولید انواع کابل و سیم برق پاسخ گوی نیازهای منطقه و قسمتی از نیازهای کشور است و در سال جاری با ایمان به کارکارگران متعهد و مسلمانش توانسته است به بالاترین ظرفیت تاریخ کار خود دست یابد و عملیات تکمیل فاز دوم توسعه آن که تولید کارخانه را به ده برابر افزایش میدهد در دست اجراست و کارخانه رنگ سازی که در شش ماهه اول سال جاری نسبت به سال قبل تولید آن ۷ برابر شده است و هر روز ۸ تن انواع رنگ ساختمانی تولید میکند و کارخانه پلاستیک سازی که طی نیم سال اول سال جاری نسبت به سال قبل یک هزار تن افزایش انواع لوله‌ها و اتصالات پلاستیکی دارد.

وی افزود در این بررسی‌ها موافقت شد که فاز دوم کارخانه کابکان اجرا و فاز دوم ساجی غرب تکمیل شود و عملیات زیر سایی برای رسیدن به ظرفیت اسمی کارخانه سیمان غرب تاحدود هر ۲۲۰۰ تن انجام گیرد و مطالعه لازم جهت تاسیس کارخانه بافندگی وفرش ماشینی از طرف مدیران صنایع استان بعمل آید تا با راه اندازی این واحد تولیدی بتوان در سطح نیازهای رو به افزایش منطقه پاسخگو بود.

برداشت ۲۳۷ هزار تن نیشکر

خبرگزاری جمهوری اسلامی روابط عمومی وزارت کشاورزی و عمران روستائی اعلام کرد بنابگزارش شرکت سهامی کشت و صنعت و نیشکر هفت تپه از اول سالجاری تا پایان آبانماه سطح زیر کشت نیشکر مزارع تازه کاشت ۱۴۷۷ هکتار و مزارع بازروئی ۸۰۷۱ هکتار بوده و طی اینمدت ۲۳۷/۲۰۳ تن محصول نیشکر برداشت شده است.

آیت‌الله مشکینی در خطبه‌های نماز جمعه قم:

امام می‌فرماید: حاضر شدن بر سر صندوقها، تکلیف شرعی است

*** با انتخاب خبرگان، برای رهبر مصونیت درست کنید.**

قم- خبرنگار جمهوری اسلامی- نماز وحدت‌آفرین و دشمن‌شکن عادی سیاسی جمعه شهر قم، شهر جهاد واجتهاد و قیام همچون هفته‌های گذشته به امامت آیت‌الله مشکینی در دبیرستان امام صادق این شهر برگزار شد قبل از خطبه‌ها حجت‌الاسلام حسینی مسئول آموزش‌وپرورش قم سخنرانی نمود آنگاه آیت‌الله مشکینی به ایراد خطبه‌های نماز پرداخته و درخطبه اول در ادامه بحثهای هفته گذشته پیرامون دشمنان انسان بخصوص شیطان بحث نمودند. و در قسمتی اظهار داشتند: شیاطین موجوداتی هستند بسیار زیاد و باویژگیهای خاص و بدترین نوع موجودات هستند حضرت‌آیت‌الله مشکینی در خطبه دوم ضمن تشریح مسائل روز گفتند: بیستم این ماه که مصادف با اربعین حسینی است یعنی چهلم شهید بزرگ، سیدالشهداء و یارانش و شهادت آن حضرت موجی در عالم ایجاد کرد که یزید و یزیدیان به خاطر آن موج نابود شدند. یزید خیال می‌کرد مهمترین دشمنش حسین (ع) و یارانش است واگر اینها را از بین ببرد دیگر مزاحمی نخواهد داشت.

برخلاف آنچه که این انسان وارونه فکر می‌کرد شهادت حسین بن علی (ع) و یارانش اولین روزش سبب سقوط بنی‌امیه لعنت‌الله علیه قرار گرفت او آنرور موجی ایجاد کرد و بنیان اسلام قوی‌تر و بنیان کفر و یزیدیان متزلزلتر شد تا از بین رفتند و شهادت حسین (ع) درسی بود که به جهانیان آموخته شد. وامیدواریم که شهدای ما که زندگی را تبدیل به این زندگی ابدی نمودند خونشان نجات دهنده مسلمانان شود. مطلب دیگر مربوط است به خبرگان که مجبورم

در رابطه با سالروز رفراندوم قانون اساسی:

چند نکته‌ای را متذکر شوم اولاً امروز که روز جمعه است تقریباً سالروز رفراندوم قانون اساسی است قریب سه سال پیش در روز جمعه ۵۸ درچنین روزی قانون اساسی به رفراندوم گذاشته شد و شما ملت ایران به صحت قانون اساسی رای دادید و قریب ۱۵ میلیون مردم ایران برسرصندوق رای رفتند و به قانون اساسی رای دادند حال مجلس خبرگان هم نار بیار دارد که ملت رشید ایران برسر صندوقها رفته و خبرگانشرا انتخاب نماید.

درمورد جامعه مدرسین و.....

دراین باره جملهای میخواهم عرض کنم و آن این است که آقایان جامعه مدرسین حوزه علمیه قم یک لیست داده و کاندیداهای خود را معرفی کرده‌اند و جامعه روحانیت مبارز تهران نیز کاندیداهای خود را معرفی نموده و همچنین کاندیداهای مستقلی نیز میباشند و این جمله را باید عرض کنم جامعه مدرسین که یک عده را کاندید معرفی کرده این معنایش این نیست که برملت تحمیل شده که حتماً به کاندیداهای جامعه مدرسین یا فلان رای دهند اینها تشخیص دادند که صلاحیت عضویت خبرگان را این افراد دارند لذا به عنوان کاندید معرفی نمودند نه تحمیل کردند و نه معرفی آن این است دیگران صلاحیت ندارند و هیچ اجباری نیست به هرکسی که میخواهید رای دهید و به حمدالله انتخابات ما همه‌اش آزاد میباشد آقایان جامعه مدرسین به نظر من مثل اینکه تا بحال خوب معرفی نشده‌اند. آقایان جامعه مدرسین یک عده از فضلا و بزرگان حوزه بوده و دارای سابقه انقلابی هستند. اکثر یا همه آنها فقیه مجتهد باتقوی میباشند و من این مطلب راشهادت میدهم هر موضوعیکه درجلسه جامعه مدرسین مطرح شود و از تصویب اکثریت بگذرد هیچ غرضی درآن وجود ندارد و ملاحظه مصالح اسلام و مسلمین درآن است اینها میگویند ما اینها را معرفی کرده‌ایم ولی روشن میشود که ما میگوئیم ابداً اینها غرض ومرضی ندارند اشتباه میکنند یا نمیکنند مطلب دیگری است ممکن است اشتباه بکنند اما معنایش این نیست که تخصص ندارند اینها تخصص دارند و روی تخصصشان افرادی را کاندید نمودند.

دروغ پراکنی از سوی رادیوهای خارج

مطلب مربوط به سخن پراکنی‌های خارج از کشور مثلاً بی بی سی و دیگران است البته به اینها سخن پراکنی گفتن درست نیست بلکه باید به آنها گفت:

دروغ پراکنی. بی بی سی گفته است درباره انتخابات که قراراست راجع به خبرگان انجام شود. اختلافات شدیدی درایران است و گفته است مشکینی‌یان درمقابل عده‌ای برخلاف آنها اظهار نظرکرده و اختلافی بین آنها بوجود آمده است بنده‌عرض می کنم بنده ابدا در بارهٔ مسئله رهبری که فرد یا شورائی باشد به هیچ وجه اظهار نظر نمی کنم و بلکه اگر بکنم هم نتیجه‌ای ندارد و من طلبه اظهار نظر کردن ارزشی ندارد اظهار نظر درباره رهبری توسط امثال من ابدا ارزشی ندارد. اظهارنظرمال خبرگان است جداً این مسئله را تکذیب می کنم.

زن و مرد و جوان و پیر رای بدهید؟

مردم شما روزیکه میخواهید به خبرگان رای بدهید. روز انتخابات همه برسرصندوق‌های رای حاضر شوید زن و مرد و جوان و پیر رای بدهید چه رای مخالف دهید و چه رای موافق ولی برسر صندوقها بروید تا به همهٔ دنیا اعلام کنید که انسان‌هائی بودیم زنده و تا حال زنده هستیم و الحمدالله زنده‌تر شده‌ایم.

برادران و خواهران همه برصندوق‌های رای حاضر شوید و به دنیا اعلام کنید بیدارتر و هوشیارتر شده‌ایم.

سرنوشت اسلام، رهین فعالیت امروز شما است:

جنگ نه تنها ماراست نکرده بلکه درما یک شجاعت و نیروئی ایجاد کرده است. کسی که دراین گونه امور بی تفاوت باشد از اسلام بی تفاوت است. زیرا که سرنوشت اسلام و قرآن و عظمت مسلمین برای آینده رهین فعالیت امروز شما است. اگر با کمال شوق برسرصندوقها رفتید و عظمت خودتان را درسرنوشتتان به دنیا ثابت کردید آن وقت زنده‌ایم.

*** وجود خبرگان لایق**

زنده کشوری است که برای سرنوشت خود همیشه فعال و کوشا باشد و به هرکس که میخواهید رای بدهید اما یک حمله‌ای را نیز بگویم برادران بدانید که رهبر عظیم‌الشان اگرچه از لحاظ الهی درحفظ وحراست پروردگار هستند و زیر نظر حضرت ولی عصر «عج» خداوند اورا نگهداشته و انشاءالله تا قیام حضرت مهدی عجل‌الله تعالی فرجه الشریف نگاه خواهد داشت ولی قانوناً بی حفاظ است. الان رهبر حصار قانونی ندارد پس اگر دلتان میخواهد رهبر سالم بماند و همیشگی و فنا ناپذیر باشد بیائیدبرای رهبر حصاربکشید. و حفاظش وجود خبرگان لایق است اگر انتخاب کردید خبرگان لایقی را و برای حفظ رهبری ۸۳ نفر بهترین فرد را انتخاب کردید همه بلاگردان رهبر هستند بدانید تضعیف نکردید مقام رهبری بلکه حفظ وتقویت نمودید آنرا، دشمن از این می هراسد که مجلس خبرگان درست کنید و مقام رهبری راحفظ کنید.

با انتخاب خبرگان برای رهبر مصونیت درست کنید:

با انتخاب خبرگان برای رهبر مصونیت درست کنید. پس بگویم برایتان ای ملت هرکس سرصندوق رای نرود علاقه به امام ندارد. نه فقط علاقه به امام ندارد علاقه به سرنوشت نسل خودش و اسلام ندارد. بنابراین یک تکلیف الهی است که امام می فرماید حاضرشدن برسرصندوق تکلیف شرعی است.

اظهارات رئیس جمهوری درجلسه شورای مرکزی سازمان بهزیستی کشور

شورای مرکزی سازمان بهزیستی کشور بریاست حجت‌الاسلام والمسلمین سیدعلی خامنه‌ای رئیس جمهوری وامام جمعه تهران تشکیل جلسه داد. دراین جلسه ماده واحده دادن اجازه قانونی به وزیر مشاور وسرپرست سازمان بهزیستی جهت استفاده از درآمدهای اختصاصی این سازمان به تصویب رسید.

به گزارش خبرگزاری جمهوری اسلامی دراین جلسه پس از گزارش حجت‌الاسلام اژه‌ای وزیر مشاور وسرپرست سازمان بهزیستی کشور درمورد وظایف وعملکرد این سازمان رئیس جمهور طی سخنانی با اشاره به نقش سازمان بهزیستی درکشور گفت: مسئله بهزیستی امری است که بعداصلی آن غیر ازبعد بهداری است بهزیستی بیش ازآنکه یک مسئله درمانی باشد مسئله‌ای عاطفی وانسانی است این سازمان باید جنبه انسانی وعاطفی افراد معلول را درنظر بگیرد رئیس جمهوری افزود: معلولین جنگی خوشبختانه ازدوچیز برخوردارند که آنهارا ازهرگونه دست محبت‌آمیز وبرادرانه وپدرانه بی‌نیاز می‌کند یکی انگیزه درونی آنهاست کسی که درجنگ مثلاً چشم خودرا ازدست داده است وتاسفش فقط این است که چرا چشم ندارد که به جبهه برود این انگیزه قلبی او وانگیزه شهادت طلبی وفداکاری اوست که وی را ازخیلی چیزها بی‌نیاز می‌کند رئیس جمهوری درادامه سخنان خود افزود: افراد معلول نقطه امیدی به به بهبود بلکه به بهزیستی به معنای لغوی این کلمه دارند. عامل دیگری که این افراد را تامین میکند توجه وعطوفت مردمی است. این دختران جوانی که باکمال افتخار به همسری چنین افرادی درمی‌آیند ازاین نمونه ها هستند.

وی افزود: دراین سازمان خیلی راحت باید ازیک تفکر منطقی مایه گرفت یعنی این سازمان باید درتشخیص های خوددچار احساسات نشود مسئله‌ایس سازمان کمکهای درمانی و مالی نیست بلکه کمک درآنجاهائی است که کمکی برای کمک گیرنده وجود ندارد واین به دلیل امکانات ووسائل بهزیستی شماست. حجت‌الاسلام والمسلمین خامنه‌ای درپایان ضمن تاکید برمسئله کارآئی این قبیل افراد جامعه گفت: شما اگر چنانچه توانستید این افراد را کارآمد کنید جامعه ازاین سرمایه موجود به نحو احسن استفاده کرده و می‌تواند تاحدودی نیروی انسانی موجود را که به عللی معلول شده‌اند بکار گیرد.

رئیس مجلس در دیدار با مسئولین پایگاههای واحد بسیج مستضعفین سپاه:

بسیج رسالتی عظیم در عمق تاریخ آینده انقلاب دارد

مسئولین پایگاههای واحد بسیج مستضعفین سپاه پاسداران انقلاب اسلامی سراسر کشور روز پنجشنبه با حجت‌الاسلام و المسلمین هاشمی رفسنجانی رئیس مجلس شورای اسلامی ملاقات کردند.

در این دیدار حجت‌الاسلام سالک مسئول واحد بسیج مستضعفین ضمن ارائه گزارش کوتاهی از عملکرد بسیج گفت: روند انقلاب اسلامی در دو جهت پیش میرود یکی در جهت برچیدن فرهنگ فتنه و طاغوت و دیگر در راه جهانگیر کردن اسلام و صدور فرهنگ انقلاب اسلامی است که برادران بسیجی امادگی خود را تا آخرین نفس برای رسیدن به اهداف انقلاب

حجت‌الاسلام والمسلمین خامنه‌ای امام جمعه تهران:

هیاهو و فشار نباید مسئولان را از انجام وظیفه باز دارد

سرویس سیاسی جمهوری اسلامی

نماز عبادی، سیاسی جمعه دیروز تهران همچون همه‌های گذشته با شرکت انبوه میلیونی نمازگزاران و به امامت حجت‌الاسلام والمسلمین سیدعلی خامنه‌ای امام جمعه تهران و رئیس جمهوری کشورمان در میعادگاه همیشگی عاشقان‌الله در دانشگاه تهران و خیابانهای اطراف آن برگزار شد.

● سخنان آیت‌الله صانعی

بگزارش خبرنگاران ما در مراسم نماز جمعه دیروز تهران که با حضور جمعی از حامیان انقلاب و جنگ تحمیلی، گروهی از رزمندگان دلاور و ایثارگر بسیج مستضعفین شخصیتها و مقامات مملکتی، گروهی از نمایندگان مجلس شورای اسلامی و شرکت کننده مردم مسلمان و حزب‌الله تهران به امامت شد پس از تلاوت آیاتی کلام‌الله مجید آیت‌الله یوسف صانعی عضو فقهای شورای نگهبان بعنوان سخنران پیش از خطبه‌ها به ایراد سخنرانی پرداخت. وی ابتدا ضمن درود به روان پاک وطنیه شهدای اسلام و سلام بر رهبر کبیر انقلاب و با یادآوری این مطلب که قوانین و مقررات اسلام تمامی ابعاد زندگی انسانها را در بر می‌گیرد گفت:

گاهی قوانین خدا از نظر لزوم قصد قربت و نیت تقسیم می‌شود

● قوانین و فرامین الهی

می‌گویند قوانین و فرامین خدا سه دو دسته‌اند- برخی تعبدی و برخی توصلی است یعنی بعضی از مقررات و قوانین در اسلام باید برای اطاعت فرمان الله و قصد قربت انجام گیرد و گر نه بودن و نبودنش مساوی یکدیگر است و آنها نام عبادات نامیده می‌شود مانند نماز، روزه، حج، جهاد و دفاع، زکوة، خمس، وضو، غسل و غیره و برخی از قوانین در اسلام است که خود پیاده شدن قانون مطرح است قصد قربت و نیت عبادت در آن مطرح نیست بطور مثال از نظر فقه اسلامی مانند شستن لباس و یا برخی از واجبات کفائیه در اسلام است طبابت جزء واجبات کفائیه است اما این واجب کفائی قصد قربت در آن لازم نیست همین مقدار که پزشکان نیازهای مردم را از نظر پزشکی رفع کنند واجب خود را عمل کرده‌اند و مانند پزشکی و طبابت اموری هم که جامعه به آن نیازمندست در تولید، توزیع، تعاون برای اداره جامعه نیاز به قشرهای مختلف در کارهای متعدد دارد آنچه که جامعه برای سرپا ایستادنش از نظر جهات اجتماعی، سیاسی، اقتصادی به آن احتیاج دارند عده‌ای باید به آن قیام کنند این یک وظیفه واجبی است چه برای خدا چه برای غیر خدا، تا هنگامی که دیگران به آن قیام نکنند وار این قبیل در کنار این مسائل اگر کسانی وظایفی برای اداره بدوش گرفته ولی انجام نمی‌دهند چون ترک واجب نموده‌اند از نظر مقررات اسلامی تعزیر دارد این یک نوع تقسیم بندی در قوانین اسلام است گاه می‌بینید در فقه اسلامی و یا در کتابهای ما قوانین اسلامی تقسیم می‌شود به تکلیف و وضع، یعنی آنچه را که اسلام در روابط اجتماعی به عنوان حق قرارداده به آن حکم وضعی گویند

● احکام وضعیه

وی سپس با اشاره به اینکه حقوق جزائی و قضائی و مجازاتها و کیفرها را در اسلام احکام وضعیه می‌گوید گفت آنچه که به عنوان فرمان آمده و روی اعمال و افعال ما دستور می‌دهد آن به عنوان حکم تکلیفی است به نماز جمعه برو، در بسیج شرکت کن، برای دفاع از مملکت بپاخیز، امنیت مملکت را حفظ کن، امور جامعه را با حس وضع مسئولین باید اداره کند، در انتخابات خبرگان باید شرکت کرد، در انتخابات نمایندگان مجلس شورای اسلامی باید شرکت کرد همه اینها تکلیف و به عنوان واجبات است رای دادن در روز جمعه آینده تکلیفی است که از نظر اهمیت برتر و بالاتر از بسیاری از واجباتی است که ما با آن سر و کار داریم یا یک سری کارها را می‌گوید نکنید آنها نیز تکلیف است مثل دروغ نگوئید، آبروریزی نکنید، تجسس در زندگی افراد نکنید، ناخن به زندگی افراد نزنید، در آنچه در رابطه با آبروی افراد است دقت کنید، حقوق جامعه و حکومت غیر از حقوق الله و افراد است،

تجسس برای امنیت جامعه از واجبات است. آیت‌الله صانعی سپس با اشاره به دیگر تکالیف اسلامی مانند دروغ نگفتن، عدم تجسس در زندگی خصوصی افراد و... گفت از فرایض بزرگ این است که امروز مملکت ما و حفظ نظام ما نیاز به اطلاعات ۳۶ میلیونی دارد اینجا تجسس واجب است و از اعظم فرایض است یعنی مراقب همسایه و مردم کوچه ومحله باشیم در مواردی که احتمال توطئه می‌رود مراقب همسایه و مردم کوچه و محله باشیم نه در مسائلی که احتمال توطئه نمی‌رود در حالیکه نسبت به زندگی فردی همسایه یا مردم کوچه و محله تجسس حرام است.

● قوانین اسلام بدو دسته تقسیم می‌شوند

بگزارش خبرنگاران روزنامه جمهوری اسلامی- عضو فقهای شورای نگهبان در ادامه سخنانش گفت تقسیم‌بندی سومی که عنایت و بحث من روی این است قوانین اسلام بدو دسته تقسیم می‌شوند. برخی از قوانین در اسلام که به صورت مشخص و معین واندازه‌بندی شده آمده و به هیچ قیمتی قابل تغییر و تبدیل نیست بسیاری از عبادات مانند نماز که حدودش معلوم است چنین می‌باشد اما دسته دوم از قوانین اسلام که ما با آن مدعی هستیم فرهنگ اسلام و فقه ما غنی است و ادعامی‌کنیم که نیازهای جامعه انسانی را می‌توانیم پاسخگو باشیم و تاکنی به این دسته از قوانین یک برخورد تحقیقی و علمی نکنۀ نمی‌تواند بفهمد ما چه می‌گوئیم او خیال می‌کند و وقتی ما می‌گوئیم فقه ما قوانین اسلام رساله توضیح‌المسائل غنی است یعنی با احکام معین و مشخص شده غنی است هرچه نگاه می‌کند می‌بیند این احکام نمی‌تواند پاسخگوی نیازهای جامعه باشد اما ما مدعی هستیم با دسته دوم، فقه ما غنی است همه سؤالهای جامعه را پاسخ می‌گوید مجلس شورای اسلامی ما نظام حکومتی ما امروز با این دسته دوم سروکاردارد یعنی قوانینی که بصورت ضابطه و قاعده آمده که بشر در طول تاریخ با تحول و تطور در ارمه و امکنه بتواند قالب‌بندی کرده و نیاز اسلامی خود را با آن مرتفع سازد و این قبیل قوانین فراوان است به عنوان نمونه شما به مجازاتهای اسلامی، کتاب دیات درکتابهای فقهی دررساله‌های فارسی و متون فقهی مراجعه کنید برخی از گناهان مجازاتش معین شده که آخرین رقم آن ۱۲ گناه است که مجازاتش معلوم شده است اگر کسی دردی کند مقدار دردیش به اندازه‌ای باشد که دکر شده مجازاتش بریدن چهار انگشت است مجازات قتل عمد قصاص است، مشروب‌خوردن ۸۰ ضربه تازیانه و عمل منافی با عفت یک صد تازیانه و گاهی درمواردی اعدام یا سنگسار است اینجا این سوال می‌شود امروز دنیای ما با هزاران نوع گناه و خیانت روبروست که دررمان رسول‌الله مطرح نبوده‌اند مجازات این گناهان چگونه از اسلام به دست می‌آید. دیروز کجا مطرح بوده که ثروت و بیت‌المال مسلمین را خائنانه دردیده و فرار کرده‌اند؟ یا تبلیغ رسانه‌های گروهی غرب علیه ملتی؟ دیروز کجا مطرح بوده توی ورق‌پاره‌هائی اعتراف و انتقاد کردند و محفیانه منتشر کردن؟ و یا نظام و دولتی را تضعیف کردن وایجاد همه جنایتهای امروزی که ممکن است تعداد آنها به صدها هزار برسد

● امالقوانین

مجلس شورای اسلامی می‌خواهد قانون بگذراند، فقهای شورای نگهبان می‌خواهند ببینند آیا این قوانین مطابق با موازین اسلام است یا خیر اما با یک کلمه می‌توان به این سوال پاسخ گفت دراسلام یک قانون داریم که با آن شما هرچه خیانت و جنایت را به طرف قوانین جزائی بیاورید اسلام‌پاسخ می‌دهند این قانون این است «ترک هرواجبی و ارتکاب هرگناه بزرگی تعزیر دارد» این مطلبی که محقق در کتاب شرایع گفته مشهور بین فقها است و امام امت نیز به آن فتوا داده و فقیهی هم دراین قرنها پیدا نشده که منکر آن باشد. و مقدارتعزیر وتنبیه آن اندازه‌ایست که نظام حاکم بر جامعه تشخیص دهد با همین یک قانون صدها هزار قانون جزائی منبعث می‌شود که به این قانون امالقوانین یا قانون مادر گفته می‌شود و مسئله تعزیر دیروز و امروز ندارد. اصولا در مسائل جزائی وقتی به روایات اسلامی می‌نگریم مطالبی تصریح شده می‌یابیم روایت ازامام صادق (ع) است اگر کسی دررمان امام و عادل، از جائیکه حیوبات و مواد غذائی مربوط به بیت‌المال مسلمین است دزدی کند حکم او اعدام است ولی اگر دررمان امام جائر بود مسئله‌ای دیگر است واین روایات در مجامع مذهبی ما کمتر مطرح بوده است

● قانون لاضرر

درروابط اجتماعی ما یک قانون داریم بنام قانون لاضرر این قانونی است که شیخ انصاری رضوان‌الله اولین رساله‌ای را در باره آن نوشته است و بعد از او شیخ شریعت اصفهانی رضوان الله رساله‌ای،نوشته‌ای است و در عصر ما امام امت و این پیر جماران در باره لاضرر بحث کرده و رساله‌ای در باره آن دارد که تحقیقات عمیقه امام در آن مطرح شده است که این یک قانون است و بگزارش خبرگاران ما حاکیست ناطق سپس افزود در فقه ما زیاد این قانون مطرح و بآن تمسک میشود این قانون می گوید کسی حق ندارد بیکی دیگر ضرر برند من تا آنجا صاحب اختیار خودم خانه و زندگی و اموال خود هستم که به کسی ضرر برسم. دیروز لاضرر فقط در مسائل فردی مطرح بود امروز در نظام حکومتی در نظام اجتماعی نیز آن را مطرح میکند و چاره جز این نیست دیروز فقهای بزرگ ما برای ساختن خانه چندین طبقه ای که به همسایه ضرر می زند یا کندن چاه و فاضلاب که ضرر می زند مطرح می کردند و به حدیث لاضرر تمسک می جستند دیروز آن مقدار که سئوال میشد فقهای ما جواب می دادند امروز لاضرر در سطح اجتماع مطرح است یعنی من که مالک اموال خود و صاحب اختیار خودم هستم اگر از آزادی خود بخواهم به جامعه ضرر برسم یعنی اموالم رااحتکار کنم جامعه را در فشار قرار داده و بازار سیاه بوجود بیاورم و حکومت را تضعیف کنم بحکم لاضرر حرام است چون حق ندارم به فرد حکومت ضرر برسم واین لاضرر را امروز می تواند صدها ماده قانون را پاسخگو باشد و فرهنگ اسلام وفقه ما با یک قانون لاضرر در روابط اجتماعی غنی است.

آیت الله صانعی گفت امروز اگر بصورت یک استفتاء از یک فقیهی که مسائل را بداند چون خود ندانستن مسائل و آگاه نبودن به مسائل در فتواها ممکن است اختلاف بوجود بیاورد.

● مجلس خبرگان

من به دوستان و عزیزان سفارش میکنم که این روزها که مسئله خبرگان مطرح است بحث اجتهاد در کتاب ده گفتار آیت الله شهید مطهری را مطالعه کنند وی گفتمسائل را از فقیهی که می پرسید باید آشنا بمسائل باشد مسائل را بداند فرض اگر مجتهدی در خانه بنشیند و نه روزنامه بخواند نه رادیو گوش بدهد نه بولتن خبری بخواند و نمی داند بسیج چکار میکند ارتش و سپاه چکار میکند امریکا و شوروی چه می کنند یک مرتبه سراغ این مجتهد برویم و بگوئیم آقا مسئله شود دولت بعضی اراجاس راجیره‌بندی کند وبه صاحبان کالاها بگوید شما جنس خودرابمن بده تامادرشرایط جنگی توزیع عادلانه کنیم تاهنگامی که جنگ تمام شد وآزادی واختیار بتو دراین زمینه بازگردانده شود لکن اومی‌گوید از رسول‌الله نقل شده الناس مسلطون علی اموالهم ومسلم است که مالک اختیار مال خودرادارد ومی‌گوید به آقا کوپن و جیره‌بندی حرام است. این فقیه و مجتهد نه تنها به درد جامعه نمی‌خورد بلکه بدرد امام جماعت یک مسجد هم نمی‌خورد خودش باید درخانه بنشیند ومسائل رابرای خودش بنویسد اذیت و ایذاء هم حرام است بهرحال مسلمان و عالمی محترم است واحترامش محفوظ است اما نباید بیاید حتی امام جماعت یک مسجد هم بشود چون امروز امام جماعت درمسجدهم مسئولیت دارد اما وقتی سراغ یک فقیه عالم و بینا که دارد به نهضتهای آزادی بخش دنیا حط می‌دهد می‌روید و این روایت رادر کتاب وسایل خوانده که رسول الله فرمود تسعیر، نرخ گذاری نکنید روزیها راخداوند می‌دهد اراو می‌پرسی آقا تسعیر چطور است می‌گوید اگرحکومت مصلحت بداند مانع ندارد روایت را خوانده و این فتوا راهم می‌دهد

●حاکمیت فقیه ومقام رهبری پاسخگوی نیاز جوامع بشری است

آیت‌الله صانعی درادامه سخنانش گفت ارقوانینی که دراسلام میتواند بعنوان یک ضابطه پاسخگوی نیازهای جوامع بشری باشد مسئله حاکمیت فقیه ومقام رهبری است حاکمیت فقیه ومقام رهبری یعنی مجتهدی عالم- عادل ، آگاه زمان و شایسته برای مرجعیت که درقانون اساسی آمده اومیتواند پاسخگوی همه نیازها باشد گاه این سخن بمیان می‌آید که اگر مادرقانون‌گذاری به بن‌بست رسیدیم چه کنیم آیا قانون اساسی کمبود دارد و آیا دربن‌بستهای قانون گذاری چه باید کرد صاحبان نظر شخصیتهای ارزنده جوابهای مختلف می‌دهند بنده بعنوان کسی که ازقانون اساسی اطلاعاتی وبعنوان کسی که مقداری به مبانی اسلامی آشنائی دارد میگویم قانون اساسی ماونظام حکومتی ما ازنظر قانون به بن بست نمی‌رسد زیرا سر آن این است که اساس قانون اساسی وریزبنای آن برحاکمیت فقیه است وهرجا که مجلس شورای اسلامی نتوانست قانون بگذراند بایک استفتاء ازمقام رهبری و از مقام مرجعیت می‌تواند تکلیف را روشن کند بر حسب قانون اساسی ولایت فقیه فوق قانون اساسی است و این نظر رسمی شورای نگهبان است که به مجلس شورای اسلامی داده شده ما در قانون اساسی اگر به بن بست رسیدیم طریقی که میتواند بن بست را از بین به برد مسئله حاکمیت فقیه و مسئله مقام رهبری است که بر حسب خود قانون اساسی، فوق قانون اساسی است و این در زیر این آسمان کبود بی‌نظیر است و اصولا همه چیز ما در دنیا بی نظیر است در دنیا نیروهای رزمنده و بسیجی مثل ما دارند در زیر آسمان کبود کجا سراغ دارید رئیس جمهوری که روحانی باشد و سوابق نورانی در حوزه‌های علمیه داشته باشد آراء زیادی را به خود اختصاص دهد و امام جمعه مردم باشد این در دنیا بی نظیر بوده و ما امیدواریم سراسر دنیای اسلام به چنین روزهای درخشانی برسند وی سپس با یاد آوری و تشویق مردم مسلمان به شرکت هر چه گسترده تر در انتخابات مجلس خبرگان گفت روز جمعه آینده روز انتخابات خبرگان مردم است خبرگان را شما انتخاب می‌کنید تا اگر روزی حادثه‌ای برای این ملت به وجود آمد ملت هم رهبر را تشخیص نداد عالیترین مقام این مملکت یعنی مقام رهبری و حاکمیت فقیه را آنها تعیین میکنند پس این تو هستی که مقام‌راهبری را تعیین می‌کنی چون با رای تو خبرگان که ۸۳ نفر در سراسر ایران خواهند بود و انتخاب خواهند شد شمائید که پایگاه مردمی و اسلامی به رهبر می‌دهید روز جمعه آینده به حکم فرموده رسول الله در مسجد خیف در چهارده قرن قبل باید در آراء و انتخابات و رای دادن به خبرگان شرکت کنیم. رسول الله در مسجد خیف فرمود چندین امر است که قلب هیچ مسلمانی به آنها خیانت نمی‌کند عمل برای خدا خیر خواهی برای مسئولین امور و حضور در صحنه جمعه آینده یای صندوق رای رفتن رای دادن رای گرفتن کمک کردن عمل به قول رسول‌الله است یعنی حضور در صحنه سیاست . بعد از جنگ بزرگترین وظیفه اسلامی ما این است که در جمعه آینده در انتخابات خبرگان شرکتی فعال و همگانی داشته باشیم و به وظیفه اسلامی و انسانی خود عمل کنیم. آیت الله صانعی در پایان سخنانش گفت هنگام رای دادن باید دقت شود در هر استانی که به هر تعدادی که بناست انتخاب شوند و به مقداری که تعیین شده رای دهند نه زیادتر بعنوان مثال اگر بناست در تهران چهارده نفر انتخاب شوند اگر ۱۵ نفر نوشته شود رای خوانده نمی‌شود و بهتر است مردم شهید پرور ایران با وضو رای خود را به صندوقها بیاندازند چون عبادت است و فریضه الهی است.

سخنان حجت الاسلام سالک

بگزارش خبرنگاران روزنامه جمهوری اسلامی همچنین حاکیست که پس از سخنان آیت ا.. صانعی بمناسبت آخرین روز هفته بسیج مستضعفین حجت الاسلام سالک مسئول واحد بسیج سپاه پاسداران انقلاب اسلامی به ایراد سخن پرداخت و با بهره گیری از آیه واعدوالهم ما استطعتم من قوه در خصوص هفته بسیج نیروی مردمی که به فرمان تاریخی امام امت جهت تشکیل ارتش بیست میلیونی ترتیب داده شده گفت در هفته گذشته نمایش با شکوهی که برادران بسیجی به تماشای امت حزبا گذاشتند قابل تقدیر و مشت محکمی است به دهان امپریالیسم و همچنین مشت محکمی بود بردهان مروجین فرهنگ غربی

● تشکل نیروهای مردمی

وی افزود برای تحقق آرمانهای عظیم اسلامی نیروی مردمی ما در سازمانهای مختلف در جبهه‌ها و پشت جبهه در این هفته متشکل شدند و نیروی ارتش ۲۰ میلیونی را بنمایش گذاشتند وامیدواریم ما به روزی برسیم که ارتش یک میلیارد نفری داشته باشیم حجت الاسلام سالک گفت از بدو تاسیس ارتش ۲۰ میلیونی بیش از دو میلیون وپانصد هزار نفر از جوانان ما در بسیج تعلیم یافته‌اند و بیش از ۶۱۰۷ پایگاه مقاومت در دشت و کویر ودریاها برای حراست از دستاوردهای انقلاب اسلامی مستقر شده و بیش از ۹۰۵۰ هسته مقاومت آماده دفاع هستند و اردوهای تابستانی در سال جاری ترتیب یافته و در این همه سمینارهای متعددی متشکل از خواهران، برادران، بسیج کارجاحات و غیره تشکیل شد که آماده رزم هستند و ما برای تحقق آرمانهای قرآن تا آخرین قطره خون حاضریم جانفشانی کنیم وی سپس با اشاره به قطعنامه‌هایی که در این هفته قرار است در نماز جمعه‌های سراسر کشور در ارتباط با هفته بسیج مستضعفین خوانده شود بخشی از این قطعنامه را بدین شرح قرائت کرد ما گام برداشتن دراه اسلام فقاهتی و در خط امام امت خمینی کبیر را سرلوحه عمل خویش قرار داده و با سر رهنمودهای آیت‌الله العظمی منتظری مبنی بر بهره‌گیری از روحانیون در تعلیمات خویش در جهت حراست از دستاوردهای انقلاب اسلامی قدم برخواهیم داشت و در این راه از خورهای علمیه برای بالا بردن سطح آگاهیهای خود حداکثر استفاده را خواهیم کرد

● مسئله اصلی جنگ

مامسئله اصلی را جنگ می‌دانیم و تمام سعی خود را در پایان دادن آن می‌دانیم و تا سرنگونی رژیم صدام به نبرد ادامه خواهیم داد و پس از زیارت کربلا به آزادسازی قدس عزیز خواهیم رفت.

حجت‌الاسلام سالک گفت لازم می‌دانم از این سنگر از همه برادران بسیجی کشور چه در جبهه‌ها و پشت جبهه‌ها تقدیر کنم و بعنوان رسالتی که دارم می‌گویم برادران و خواهران و فرزندان شما در جبهه‌ها آن‌چنان حماسه هائی آفریده‌اند که پشت امریکا و امپریالیسم جهانی به لرزه افتاده است هر پایگاهی که تشکیل میشود ستونی از کاخهای کرملین و سفید شکسته و نابود می‌شود. وی ادامه داد سال گذشته دوهزار پایگاه داشتیم امسال شش هزار پایگاه داریم در این پایگاهها برادرانی فعالیت دارند که بدون هیچ چشمداشتی و با کمترین امکانات بزرگترین پشتیبان این انقلاب هستند و این حرکت ما ادامه خواهد داشت- وی با ذکر نمونه‌ای از عملیات قهرمانانه برادران بسیج درعملیات محرم گفت - با فریاد اللهاکبر برادران ما تیربارچی عراقی چنان دست و پای خود را گم کرد که گفت انا مسلم- برادران ما گفتند انا عرائیل- و ما امیدواریم که انشاءالله این کلمه را در آتشه بردیک همین گونه خطاب به ادرویف و ریگان بگوئیم وی در پایان از امت حزب‌الله خواست تا به بازماندگان خانواده شهدا سرکشی کرده و از آنها دلجوئی کنید و اظهار امیدواری کرد که در قدس عزیز هفته بسیج یک میلیارد نفری را برگزار کنیم.

آنگاه حجت‌الاسلام والمسلمین سیدعلی خامنه‌ای امام جمعه تهران در میان شور و شوق بی‌حد امت حزب‌الله که شعار خامنه‌ای خامنه‌ای خدا نگهدارتو و خامنه‌ای خامنه‌ای تو نور چشم‌مائی و رئیس جمهور ما خدا نگهدار تو به ایراد خطبه‌های نماز جمعه پرداخت که متن کامل آن از نظر خوانندگان عزیز می‌گذرد.

● خطبه اول

بسم‌الله‌الرحمن‌الرحیم- الحمد لله رب العالمین، الحمد لله علی محامده الحمد لله بجمیع محامده علی جمیع نعمه- الحمد لله علی حلمه بعد علمه والحمد لله علی عفوه بعد قدرته والحمد لله علی طول اناته فی غضبه وهو قادر علی ما یرید. اللهم صل وسلم وزد وبارک علی حبیبک ونجیبک وصفیک وخیرتک وصفوة عبادک سیدنا ونبینا ابو القاسم محمد (ص) وعلی آله الطیبین الهداة المهدیین المنتجبین سیما بقیة الله فی الارضین وصل علی ائمة المسلمین وهماة المستضعفین وهلاة المؤمنین

یکی از پدیده‌های مهم تاریخ انسان، پدیده نبوت است که ما امروز در جمهوری اسلامی مدعی آن هستیم که دنبالهرو راه نبوت های الهی درطول تاریخیم. این پدیده ازجوانب گوناگونی قابل بررسی‌ست، ومن امروز یکی از این جوانب را برای شما برادران وخواهران نمازگزار بارمی‌کنم وتشریح می‌نمایم. اما قبل ازآنکه وارد بحث مورد نظر درباب نبوت بشوم، مناسب ولازم می‌دانم دراجتماع عظیم شما نمازگزاران یکی از توصیه‌های بزرگ پیامبران خطاب به مردم را برای شما بازگو کنم و بدان عمل کنم توصیه بزرگ پیغمبران به مردم مراعات تقوی است ومن ازربان خدای کریم عزیز درقرآن، شما برادران وخواهران نمازگزار را توصیه می‌کنم به پیروی از تقوی.

● تقوی چیست

دربارۀ معنای تقوی بحث زیادی کرده‌ایم، در یک جمله تقوی به معنای **«برحذر بودن ودقت دررعایت امرونهی خداست»** که اگر فرد مسلمان وجامعه اسلامی همواره ازپروردگار خود، ازعذاب او، ازقهراو، ازتخلف وسرپیچی ازاو خود را برحذر دارد وملاحظه‌ی دقیق بکند که کجا، کدام عمل وکدام قول وفعل برطبق توصیه الهی‌ست برطبق امرخداست، آن را انجام دهد وکجا، کدام فعل وترک منطبق بردستور خدا نیست- ازآن اجتناب بکند. اگراین تقوی برای افراد جامعه وبرای مجموعه‌ی یک اجتماع اسلامی فراهم بشود، همۀ بابهای خیروبرکت ورحمت به سوی انسان ها باز خواهدشد.

یاایهاالذین آمنوا ان تتقی الله یجعل لکم فرقانا»

«ای کسانی که ایمان آورده‌اید اگر تقوی را پیشه خود سازید، خدا برای شما وسیله ی امتیاز میان حق وباطل را فراهم خواهید کرد.

برای شما راهی درمیان خطوط انحرافی که دشمنان ازهمه طرف فراهم می‌آورند،باز خواهدکرد، شما دیگر گمراه نخواهید شد.»

«ان الذین التقوا اذا مسهم طائف من الشیطان تذکروا»

«آن کسانی که تقوی را پیشه خود می‌کنند هنگامی که انبوه شیطانها برآنها عبور می‌کنند وممکن است آنهارا فریب بدهند، ممکن است راه دیده ودل را برآنها ببندند،آنها به خودمی‌آیند.»

تقوی برای انسان متقی این هوشیاری را هم بوجود می آورد درد بزرگ انسان های همه‌ی زمان‌ها غفلت است چیزی که موجب می شود ما غفلت به خود راه ندهیم، از غفلت رهاشویم، تقوی‌ست، ذکر الهی نتیجه‌ی تقوی است.

«ذلک الکتاب لاریب فیه هدی للمتقین»

«این قرآن که دراو هیچگونه ریب و شکی نیست،وسیله‌ی هدایت است برای مردم با تقوی»

یعنی این قرآن عظیم، این کتابی که پرار معارف الهی برای سعادت و فلاح انسان‌هاست، فقط درسایه تقوی خود رابرای انسان آشکار می کند، انسان راهدایت می کند. اگر تقوی یعنی رعایت امرونهی خدا و برحذربودن از ارتکاب گناهان وبرحذربودن ازقیام درموضعی که خدا از آن نهی کرده است، برما حاکم بشود ما هم وسیله‌ی امتیاز حق و باطل پیدا می کنیم، هم دردل نوری که ماراهدایت کند از سوی خدا می یابیم و هم قرآن خود و حقایق خود را به ما عرضه می کند و مارا هدایت می کند و هم درمقابل شیطان‌ها مصونیت پیدا می کنیم، مصونیت بوسیله‌ی ذکر خدا این تقوی‌ست

● توصیه‌ی به تقوی

برادران و خواهران من دردوستی هایتان ،در دشمنی‌هایتان، در گفتن سخنانی که لازم میدانید برزبان جاری کنید، درسکوتتان و درهراقدامتان دقیقاً رعایت کنید، ملاحظه کنید، اگر احساس کردید واحرار کردید که رضایت خدا و در آن‌است، به آن اقدام کنید، اما اگر احساس کردید درکاری، درترکی رضایت خدانیست، به آن اقدام نکنید. این کار رابادقت انجام دهید، بدنبال این وظیفه با هوشیاری باشید این هوشیاری، این دقت، این مراقبت کامل تقوی‌ست و تقوی همان چیزی‌ست که برای شما فرقان ، هدایت، نور و ذکر به ارمغان می آورد. این توصیه‌ی پیامبران بزرگ الهی‌ست و چون در نماز جمعه نصیحت و توصیه‌ی به تقوی لازم است، من از زبان قرآن این توصیه را برای شما برادران و خواهران عزیز نقل کردم.

اما بحث اصلی ،درباره نبوت و نبوت‌هائی که در طول تاریخ بوده‌اند، بحثهای متعددی وجود دارد که هر کدام از این بحثها می تواند یک بخشی از عقیده و تفکر جمهوری اسلامی را، و راهی را که این جمهوری باید بپیماید، برای‌ماروشن می کند. البته همه‌ی این بحثها دردیدارها و جلسات متعددی امکان‌پذیر است، آنچه سرآغاز این بحثها می تواند قرارگیرد و من امروز دربارۀی آن مقداری خواهم گفت، بحث از هدف نبوت‌هاست.

انبیاء در دنیای مادی بشر، با آن روح ملکوتی برای چه چیزی تلاش می‌کردند؟ شک نداریم که همه پیغمبران برای یک هدف تلاش کرده‌اند، اما آن هدف چیست؟ اگر این هدف را ما امروز بدرستی بشناسیم، برای حرکت اجتماعی ملت خود ما هم کارها آسان می‌شود زیرا جامعه‌ی ما جامعه‌ای است که خواسته است دنبالهرو پیغمبران باشد، اگر هدف پیغمبران را دانستیم، در حقیقت هدف جامعه خودمان را دانستیم، و اگر هدف جامعه‌مان دانسته و شناخته شد، جنبش ایست که دچار اشتباه نمی‌شویم. همیشه چشم به هدف دوختن رهروان را در درست حرکت کردن کمک می‌کند. هدف پیامبران از دعوت در چند آیه‌ی قرآن و در احادیث و جملات متعددی از ائمه آمده است، هرکدام از این بیانات قرآنی یا حدیثی به یک بعد از هدف کلی پیغمبران اشاره کرده‌اند شاید آن هدف کلی را بشود با این بیان کوتاهی که من عرض می‌کنم و بعد اشاره به آیات و روایات می‌کنم، خلاصه کرد:

● هدف بعثت پیامبران

پیغمبران خواسته‌اند انسان را در هر دوره‌ای و در هر زمانی از اسارت‌هائی که بوسیله طاغوت‌ها و شیطان‌ها برای او فراهم آمده است، برهانند، به او نیروی حرکت بخشند، وسایل حرکت را برایش فراهم کنند، هدف از خلقت انسان یعنی تکامل معنوی و تعالی الهی را به او نشان دهند و به او کمک کنند تا به این هدف نزدیک شوند و سیرالی الله را که وظیفه اصلی انسان است، انجام بدهند. اگر بخواهیم در یک مثال ساده این مطلب را منعکس کنیم، چنین می‌شود که یک انسانی را که می‌بایست به مقصدی میرفته است و هدفی را در نظر داشته است، مثلاً به یک مسافرتی می‌رفته، اسیر کنند، در اسارت به او بی‌غذایی و عدم آسایش را تحمیل کنند، بنیه‌ی حرکت را از او بگیرند، و تدریجاً فکر و یاد این حرکت هم در طول سالها از ذهن و دل او خارج کنند، بطوری که علاوه بر اینکه در زندان مادی این دشمنان، قرار دارد، در زندان معنوی بی‌ارادگی و بی‌فکری خود هم قرار گیرد. اگر نجات بخشی بخواهد این انسان را نجات دهد، باید اول زنجیرهای دست و پای او را باز کند، او را از حفره‌ای که در او افکنده‌اند خارج کند، او را تغذیه کند، ورزش بدهد، هوای آزاد، غذای لازم، وسیله ارتزاق طبیعی برای او آماده کند، بنیه‌ی او را به او برگرداند، فکر و شوق و انگیزه‌ی حرکت را دوباره در او زنده کند، مقصد را بیادش بیاورد، برای او وسیله فراهم کند و آذوقه‌ی راه را هم در اختیارش بگذارد و روانه مقصد کند. پیغمبران انسان را با یک چنین برنامه‌ای از زیر بار سلطه‌ی قدرت‌های طاغوتی خلاص کردند. اول کاری که کردند غل و زنجیرها را از دست و پای انسان برداشتند، که آیه‌ی شریفه سوره اعراف به این مرحله از هدف پیغمبران ناظر است:

«ویضع عنهم اصر هم والاغلال التی کانت علیهم»

طاغوت‌ها، شیاطین، فرعون‌ها، زمامداران جوامعی که از تربیت پیغمبران دور بوده‌اند، همان کسانی هستند که انسان را به زنجیر کشیده بودند، واقعاً در یک جامعه‌ی طاغوتی ، انسان زنجیری زمامداران آن جامعه است، به وضع دیروزی خود ما نگاه کنیم.

● قدم اول پیامبران برای اصلاح جوامع

در ردان طواغیت جوامع بشری به فقط قدرت رسیدن به هدفهای عالی انسانی را ندارند و امکان این کار را به آنها نمی‌دهد بلکه حتی شوق و اراده وانگیزه‌ی این حرکت هم از انسان‌ها گرفته می‌شود. در جامعه خود ما دیروز جوان به فکر مجاهدت و جانبازی نبود. پدران و مادران ما به فکر فرستادن فرزندان به جبهه‌های نبرد نبودند، از یک سیلی خوردن بچه‌هایشان، پدرها و مادرها ناراحت می‌شدند. کسانی که امکانات مادی داشتند، حاضر به بذل و نثار این امکانات نبودند. شوق سلوک به سوی خدا و فداکاری برای احکام واهداف الهی، برای مردم ما مطرح نبود، چرا؟ زیرا در ردایی که برای ما ساخته بودند، شوق و انگیزه حرکت را در طول سالهای بسیار، از ما گرفته بودند، در ردان طواغیت وضع چنین است. اول کاری که پیغمبران می‌کنند، طاغوت‌ها را به کناری میرسند، سران جائر و ظالم به انسانها را در جوامع بشری به مبارزه می‌طلبند و آنها را در مبارزه مکوب می‌کنند. اولین شرط مسئله فلاح و نجات انسان اینست، بودن سردمداران طاغوتی در راس جامعه‌ای که انسانها می‌خواهند در آنجامعه به فلاح و نجات و رستگاری برسند بی‌معنی‌ست. لذا مبارزه میان پیامبران و طواغیت یک مبارزه طبیعی بوده است، بعنوان جزئی از هدف پیغمبران بعد از آن که پیامبران جامعه را از وجود شیطان، شیطان مسلط، تخلیه کردند ، نوبت به سازندگی جامعه می‌رسد که آیه سوره‌ی حدید به این مطلب ناظر است:

«لقدار سلنارسلنا بالبینات و انزلنا معهم الکتاب و المیزان لیقوم الناس بالقسط»

وقتی جامعه از شر شیطان‌ها خلاص شد، طاغوت‌ها از الله شدند، نوبت به سازندگی جامعه براساس اندیشه اسلامی و فکر الهی است. اینجاست که پیامبران با کتاب، با میزان و با حدید جامعه را می‌سازند. کتاب یعنی مجموعه‌ی مقررات و قوانینی که بوسیله پیغمبر نازل شده است و در یک مجموعه که کتاب آسمانی‌ست تدوین می‌شود

● تفسیری از معنی میزان

میزان معنای دقیقتری دارد، یعنی آن چیزی که می‌تواند در جامعه وسیله تمایز حق و باطل شود آن چیزی که می‌تواند راه را برای رهروان دین باز کند، هدف را روشن کند، با بخش مهمی از معارف کتاب میزان است و یا همان دستگاه حکومتی که پیغمبران واولیا الهی به وجود می‌آورند، همان میزانی‌ست که در دستگاه پیغمبران وجود دارد و وسیله تمایز حق و باطل می‌شود و انسان‌ها را هدایت می‌کند. بعد:

«وانزلنا الحدید فیه بأس شدید و منافع للناس»

وسیلۀ دفاع هم به انسان‌ها داده می‌شود که همان آهن است، که آهن وسیله دفاع مهم بشر درطول ادوار تاریخ بوده، هنوز هم عمده‌ترین سلاحهای جنگی ما به وسیله و کمک آهن ساخته می‌شود. پس از آنکه استقرار حکومت انبیاء درجامعه امکانپذیر شد، برنامه‌ها و نقشه‌های انبیاء و کار عظیم انسانها بر روی انسانها و افکار و اذهان انسان‌ها شروع می‌شود که خطبه‌ی امیرالمومنین در نهج‌البلاغه ناظر به این مطلب است:

«فبعث فیهم رسله و واتراالیهم انبیاء لیستأدوه میثاق فطرته و یذکرواهم منسی نعمته و یثیروا لهم دفائن‌العقول»

● پیغمبران را متوالیاً خدای متعال به جوامع بشری فرستاد تا پیمان و عهد فطری انسان‌ها را بیاد آنها بیاورند و از آنها بخواهند که به عهد و پیمان فطریشان عمل کنند. این عهد و پیمان همان عهدی است که خدا در قرآ

تفسیر رویدادها

بسمه تعالی

ریگان، میهمان ناخوانده در کشورهای آمریکای جنوبی

سیاست خارجی آمریکا درباره آمریکای لاتین، دراین اواخر بسیار حساس شده است و بیم سرنگونی رژیم‌های غیر مردمی کشورهای منطقه که بیشتر آنها عاملان امپریالیسم هستند، خواب آرام را از قدرت‌های اقتصادی آمریکا که حکومت و کنگرهٔ کشور ماموران اجرای فرامین آنها هستند، باز گرفته است، زیرا تقریباً از هریک دلار سرمایه‌گذاری شیطان بزرگ درآمریکای لاتین، پنج دلار به کیسه شیطان‌بزرگ باز می‌گردد! سفر کنونی «رونالدریگان»، رئیس‌جمهوری آمریکا، به پاره‌ای از کشورهای آمریکای لاتین، از جمله برزیل، نیز برای تقویت نظام سرمایه‌داری و پیوندهای آمریکائی موجود دراین منطقه ستم‌دیده از جهان، انجام می‌شود.

این بازدید، از برزیل آغاز شد و اینک به کلمبیا رسیده است درموقع ورود رئیس‌جمهوری آمریکا به برازیلیا، پایتخت بزرگ‌ترین کشور آمریکای لاتین، صدها هزار تن علیه ورود او تظاهرات کردند و شعارهائی علیه رهبر استکبار غرب دادند که درمیان آنها شعار «ریگان به خانات برگرد» شنیده می‌شد. تظاهر کنندگان به رهبری احزاب مخالف به خیابان‌ها آمده بودند. آنها همچنین در شعارهای خود درخواست جلوگیری از بازپرداخت بدهی خارجی برزیل به آمریکا را کردند، آنان درخواست عدم بازپرداخت پول‌هائی را می‌کردند که تقریباً به خود برزیلی‌ها تعلق دارد و آمریکا فقط آن را چپاول کرده و به کیسه عظیم سرمایه‌داران آمریکائی سرازیر ساخته است.

«ریگان» برای آن که تصویر زشت رهبر استکبار غرب درنزد ستم‌دیدگان را بزداید، وقیحانه ادعا کرد که شوروی و کوبا به مخالفان بازدید او کمک می‌کنند! این درجه وقاحت، واقعاً غیر قابل تحمل است.

لازم به یادآوری است که درموقع سفر مقامات آمریکائی و خاصه رئیس‌جمهوری آن کشور به کشورهای به اصطلاح «جهان‌سوم» و حتی کشورهای به اصطلاح «جهان اول»، همه ارگان‌های اطلاعاتی آمریکا و غرب بسیج می‌شوند تا هم جان مقام بازدید کننده را حفظ کنند و هم از تظاهرات احتمالی ملت‌های این کشورها جلوگیری نمایند، اما با همه تلاشهای «سیا» و خدمات اطلاعاتی وامنیتی رژیم‌های دست نشاندهٔ میزبان، همزمان با ورود هنرپیشه پیشین هالیوود، صدها تن از مردم به خیابان‌های «برازیلیا» پایتخت و دیگر شهرهای برزیل وارد شدند و شعارهائی علیه سردمدار حکومت آمریکا دادند.

تردید نیست که متن گفت‌وگوهای رئیس‌جمهوری آمریکا با عاملان محلی واشینگتن آن نیست که رسانه‌های غربی گزارش می‌دهند. وسایل خبری غرب همواره میل دارند به خواننده، شنونده یا بیننده، تلقین کنند که واشینگتن برای حفظ «نهادهای دموکراتیک»! درآمریکای لاتین حساسیت دارد. آنها می‌کوشند «دموکراسی» را مایه نگرانی شیطان بزرگ تلقی کنند. اما تاریخ اخیر نشان داده است که اساسی‌ترین علت سفر مقامات عالی‌رتبه آمریکائی به کشورهای «جهان‌سوم» معمولاً برای تقویت شیوه‌های ضد قیام و شورش انجام می‌شود. ازاین‌رو، «ریگان» هم در بازدیدهای کنونی‌اش کمک‌های نظامی، اطلاعاتی و سیاسی رهبر استکبار غربی به رژیم‌های نامحبوب را درراس اولویت‌های خود قرار می‌دهد و عنوان کردن موضوع‌های اقتصادی تنها برای هموار کردن افزون‌تر راه برای چپاول شرکت‌های آمریکائی صورت می‌گیرد.

هیچکس نمی‌داند که پس از غلبه بر خاندان منفور «آناستازیو سوموزا» در نیکاراگوئه کمک‌های نظامی، اطلاعاتی و سیاسی واشینگتن به آمریکای لاتین، خاصه آمریکای مرکزی بحران‌زده، تا چه اندازه افزایش یافته است.

به گفته خبرگزاری‌ها، «کابوی» پیشین هالیوود موقع ورود به برزیل روند «دموکراتیک» بزرگ‌ترین کشور آمریکای لاتین را ستود وقول داد علیه شورش‌هائی که دیگران آنها را برمی‌انگیزند مبارزه کند. اما روندی که «کابوی» از آن یاد می‌کند، در برزیل وجود ندارد واین روند اصلاً درهیچ کشوری که سر بر آستان استکبار بساید وجود ندارد. و واشینگتن همواره میل داشته است هرگونه شورش، آشوب یااحتمالاً انقلابی را که در «جهان‌سوم» روی می‌دهد، به دیگران جز ملت‌های مستضعف این کشورها نسبت بدهد تا وانمود کند مردمان ستم‌دیده از نظام‌های غیر مردمی که پاسخ نارضائی‌ها را با گلوله می‌دهند راضی هستند، اما فقط دست‌های مرئی و نامرئی دیگران آنها را تحریک می‌کنند!

رئیس‌جمهوری آمریکا، از «ثبات» برزیل هم ستایش کرد و «پیشرفت» یک نواخت آن‌را که تقریباً وجود ندارد ستود. تردید نیست که دراینجا اشاره «ریگان» به دو جنبه ثبات کشوری، یعنی ثبات اقتصادی و ثبات سیاسی بوده است اما تنها شیادان می‌توانند برای کشوری که دراثر چپاول سرمایه‌داران خارجی و داخلی ۸۰ میلیارددلار به بیگانگان و خاصه آمریکائی‌ها بدهکار است، ثبات اقتصادی قایل شوند. نیز تنها مردم فریبان قادرند کشوری را که با روی‌آوری به قوه قهریه مستضعفان را خاموش نگاه داشته است. دارنده ثبات سیاسی بدانند.

«ژانوفیگولردو»، رئیس‌جمهوری برزیل، درپاسخ مهمانش گفت که روابط میان دوکشور، برپایه تفاهم دو جانبه و گفت و گوهای آشکار میان رؤسای جمهوری آمریکا و برزیل قرار دارد.

ناظران سیاسی غربی هم که همواره سر در آخور امپریالیسم دارند، می‌گویند که هدف اصلی رهبر آمریکا، از بازدید از آمریکای لاتین، تقویت رژیم‌های به اصطلاح «دموکراتیک» و توسعه امنیت قاره علیه آنچه آنان خرابکاری‌های موجود مینامند و التیام جراحات ناشی از حمایت آمریکا از انگلستان درگیر و دار جنگ فالکلند است.

تاریخ نشان داده است که درتمامی اعصار و قرون، تنها ملتی پیروز است که بااراده سستی‌ناپذیر، برای پیروزی «درستی‌ها» بر «نادرستی‌ها» مبارزه کند.

مردم برزیل و کلمبیا و بولیوی و دیگر کشورهای آمریکای جنوبی هم، تنها بااین شیوه می‌توانند امپریالیسم را ازخانه خود بیرون کنند.

رای به خبرگان، رای به اسلام است

بقیه از صفحه۱۲

روی مرز خودش عمل می‌کرد این همه جنگ و جدال پیش نمی‌آمد.

● اقبال مردم به احکام اسلام

حالا ما در کشور خودمان که بحمدالله مردم رو به تقوی و رو به اسلام و رو به احکام قرآن و اسلام هستند و دارند از آن راه می‌روند و آن سپر را میکنند برای ما، برای خود ما، این مساله لازم است که آنهائیکه متصدی امور این کشور هستند چه دولت چه قوه قضائیه و چه مجلس آنهائیکه متصدی راه انداختن کار این ملت هستند و آنهائیکه در جبهه‌ها هستند و مشغول جنگ‌باتهیه جنگ هستند، همه مردم، خصوصا اینها، اینها چنانچه بخواهد این کشور پیش برود اختلافات از بین برود اختلافاتی که همه میدانیم که اگر خدای نخواسته پیش بیاید، ملت را به تباهی خواهد کشید اگر اختلافات در سران قوم پیش بیاید سرایت خواهد کرد و یک وقت می‌بینیم که دسته دسته شدند و هر کس یک طبلی می‌زند اگر بخواهید شما به اسلام خدمت کرده باشید، بخواهید به قرآن مجید خدمت کرده باشید، بخواهید که در پیشگاه خدا رو سفید باشید، بخواهید که فردا که از اینجا به آن در می‌روید رو سفید بروید باید اینطور باشد که کارهائی را که انجام می‌دهید، بی غرض و بی مرض و با تقوی و با حسن نیت باشد، اشکال خیلی خوب است در مجلس مثلا خوب بیاید یک مطلب رد و بدل بشود اشکال بشود لاکن اشکال طلبگی، دو طلبه وقتی که باهم می‌نشینند و صحبت می‌کنند گاهی می‌رسد به فریاد، این فریاد می‌زند سر او، او فریاد می‌زند سر او، برای مطلب، اما همه دنبال آنند که حق را پیدا کنند بعد هم که مباحثه تمام شد دوتا رفیق هستند، می‌روند باهم می‌نشینند و چای میخورند اینجور اشکال، اشکال سازنده است اشکال مدرسه‌ای اشکال طلبگی اشکال ارزنده است طلبه‌ها آزاد در پای درس مراجع خودشان می‌نشینند، آزاد صحبت می‌کنند، اینطور نیست که حق صحبت دادن به این ندهند، به آن ندهند، نه به همه مساوی حق می‌دهند، یک بچه طلبه‌ای هم برود وقتی اشکال بکند گوش بهش می‌دهند، جوابش را می‌دهند این اشکال ارزنده است هردو می‌خواهند حق را پیدا بکنند شما هم همینطور است ملت ما هم باید همه همینجور باشند اگر بخواهند تربیت اسلامی داشته باشند باید توجه کنند گوششان به این باشد که اسلام چه فرموده است ما هم دنبال آن باشیم اگر آرای خودشان را، اغراض خودشان را خدای نخواسته درپیش بیاورند هم خودشان تباه می‌شوند و هم دیگران را تباه می‌کنند. برنامه‌ریزش همینطور است و وزارتخانه‌هایش همینطور است و مجلسش همینطور است، ارتش و قوای مسلحش همینطور است، سایر ملتش هم همینطور است، قوه قضائیش هم همینطور است و خصوصاً در قوه قضائیه از جاهای دیگر اهمیتش بیشتر است برای اینکه قوه قضائیه سروکار با همه چیز مردم دارد اینها باید با توجه به خدای تبارک و تعالی و حسن نیت و توجه به مسائل اسلامی چنانچه دارند با اینطور مشی کنند وهمینطور این برادرهائیکه در این کشور هستند

●هشدار به ملت

اگر ما مشی‌مان رااینطور قرار بدهیم مطمئن باشید که آسیبی به ما نمی‌رسد. آنروز آسیب به مامی‌رسد که ازباطن بگندیم افراد باطنشان بگندد واین گندهم سرایت کند ویک دسته‌ای راازبین ببرد ومتعفن کند، آن دسته ، دسته دیگر را، آن دسته، دسته دیگر راانوقت است که کودتا می‌شود وازبین می‌رویم. آن وقت است که ممالک بزرگ به شما طمع می‌کنند و بادست خودتان شمارا ازبین می‌برند غالب آن جاهایی که این دولتهای بزرگ و این قدرتهای فاسد غلبه کردند برمردم بادست خود مردم به مردم غلبه کردند، کم اتفاق می‌افتد که یک دولتی بیاید و بریزد خودش بخواهد کاری راانجام بدهد. همیشه نشسته‌اند آنجا توطئه می‌کنند آدم تراشی می‌کنند درخود ملت اگر توانستند ازخود ملت یک بساطی درست می‌کنند وملت راازبین می‌برند، کشورها را ازبین می‌برند باید ماکه یک کشوری هستیم توجه به خدا می‌خواهیم داشته باشیم، می‌خواهیم خودمان مستقل باشیم می‌خواهیم همین کارفقیرانه‌ای که داریم مال خودمان باشد مانمی‌خواهیم که همه چیزهای بزرگ راداشته باشیم و اسیر باشیم ماالبته اگر الان هم تسلیم هرکدام ازقدرتها بشویم هرچه بخواهیم به مامی‌دهند.

الان هم اگر شما دولتتان، ملتتان تسلیم بشوید به آمریکا، همه چیز به شما می‌دهند اما چی همان چیزی را میدهند که به حیواناتشان می‌دهند همان چیزی را می‌دهند که به اسبهایشان می‌دهند، همان چیزی را می‌دهند که به نوکرهاشان می‌دهند اما اگر ما بایستیم و بگوئیم نه ما نه شرقی هستیم نه غربی نه این را می‌خواهیم نه آن را می‌خواهیم و با هیچکس هم دعوائی نداریم هرکس با ما مصالحه دارد و حاضر است که ما با استقلال خودمان زندگی کنیم ما با او هم روابط داریم و هرکس این معنی را ندارد ما نمی‌خواهیم روابط داشته باشیم (تکبیر حضار).

بالاخره اساس یک کشوری با اتحاد مردمش می‌شود، استقلال یک کشوری اگربخواهد حفظ بشود باید مردم احساس کنند که ما استقلال میخواهیم آزادی یک کشوری باید مردم احساس کنند که ما آزادی می‌خواهیم تنفر از اینکه ما در تحت رهبری و نمی‌دانم در تحت ذلت کشورهای چیز باشیم برای شکمهان، باید ملت این را احساس کند که ما عروسک خارجی را نمی‌خواهیم که به ما عروسک بدهید و خودمان را تسلیم کنید ما این زرق و برق خارجی که برایمان بیاید نمی‌خواهیم- ما میخواهیم مستقل باشیم خودمان درست کنیم اگر این را ملت احساس کرد هیچوقت این آزادی و این استقلال را از دست نمی‌تواند بدهد هیچوقت برش طمع نمی‌کنند.

همهٔ طمع‌ها این است که توجه کنند این را با او دعوا بدهند یک قاضی را با آن قاضی، این حاکم را با آن حاکم، آن استاندار را با آن استاندار، مردم را با آنها، امام جمعه‌ها را با مردم، مردم با امام جمعه‌ها از این حرفها اگر این مسائل پیش بیاید بترسید که بزودی خدای نخواسته عنایات خدا از ما سلب بشود و ما برگردیم به همان حال فضاحتی که آن وقت بود و حالی که جوانهای ما را می‌بردند تا به کلی تباه کنند، می‌بردند تا تمام حیثیت انسانی را از آنها بگیرند و اگر انشاءالله همینطوری که شما بیدار هستید همینطوری که توجه به مسائل دارید، همینطوری که توجه به امور الهی دارید، همینطوری که توجه دارید که دشمنانتان کی هستند، توجه دارید که دوستانتان کی هستند اگر اینطور پیش بروید- بدون اینکه جنگی باشد بدون اینکه نزاعی باشد کسی با شما چیز نمی‌کند این هم که می‌بینید یک گوشه کشور ما فرض جنگ واقع شده و دوسال هم هست آن همه هم به ما و خودشان ضرر زدند برای اینکه یک دیوانه‌ای پیدا کردند یک نفر آدم که نفهمید چه می‌کند الان هم آن طوری که در روزنامه‌ها بوده من نمی‌دانم صحت و سقمش را الان هم می‌گویند که این آدم به واسطه اینکه شکست خورده، باید فرار کند، بنا دارد که مخازن خودشان را از بین ببرد و از این آدم بعید ندانید شما، اما اشخاص متفکر، اشخاص متوجه، فرض کنید که همین دولتهای ابرقدرتی که ملتفت مسائل هستند، آنها هیچوقت خودشان نمی‌آیند درمیدان، آنها همیشه از این حیوانات را وا می‌دارند که بریزند به جان اینها و از بین ببرند اینها را و ما باید ایستادگی کنیم.

● مقایسه بین دو موقعیت جنگی

و این توجه را داشته باشید که شما خیال نکنید که جنگ است و ما سختی جنگ داریم آقا شما هر کدامتان ادراک کرده باشید، این جنگی که در دنیا پیدا شد جنگ ثانی این جنگ دوم جنگ اولش را هم من یادم هست اما این جنگ دوم که بسیاری از شما یادشان هست این جنگ با اینکه به ما هیچ ارتباط نداشت ما داخل جنگ نبودیم ما یک چیزی کنار بودیم در عین حال به واسطه همین جنگ ایران قحطی شد، در ایران نان پیدا نمی‌شد، یک چیزی بود سیاه مثل این عبای من سیاه بود، یک چهز قلمبه ای می دادند به مردم یک دانه نان سنگکی شما در تهران پیدا نمی کردید، در قم که ما بودیم، تمام دکانها بسته شده بود و هیچ پیدا نمی شد. امروز بحمدالله نعمت فراوان است می گوئید گرانی است شما یک توجهی به این جاها بکنید کجا گرانی نیست قبول دارم که باید گرانی را جلویش را بگیرند قبول دارم که باید رحمت بکشند اما یک دولتی است که با تمام کوشش دارد زحمت می کشد و خدمت میکند حالا یک دسته فاسد غرغر می کنند، برای اینکه حکومت دست آنها نیفتاده دست یک آدمهای صحیحی افتاده است خوب آنها حسابشان علیحده است. ملت ما که حسابش این نیست ملت ما حسابش این است که ببیند که این دولت کارش موازین اسلامی دارد می بیند دارد البته اگر یک اعوجاجی هم پیدا بشود مجلس رفع می کند اگر اعوجاجی در مجلس هم پیدا بشود شورای نگهبان دیگر اغماض نخواهد کرد.

بنابراین مشکلات جنگ که در دنیا اگر یک جایی واقع بشود مردم هم را می‌خورند در ایران با این مشکلات قیمت ارز شما بالا رفته ارزی که در اول جنگ کم بوده است حالا بهتر از آن وقت شده است ارزی که در بین جنگ یک وقت پائین آمد الان بالا رفته است و این برای اینکه دولت ما یک دولت دانشمندی است و خدمت دارد میکند سایر ارگانها همه خدمت دارند میکنند البته در هر جا دو نفر آدم هم که پیش قاضی می‌روند یکیشان ناراضی در می‌آید و این حکم به عدل هم ناراضی درست میکند اما این را نباید پای حساب آورد مابايد توجه کنیم به اینکه گرفتاری در حال جنگ وانقلاب خود انقلاب در هر جا واقع شده است در بعضی جاها بیشتر از چند میلیون آدم کشته شده است، در انقلابشان اینجا انقلاب شده است، انقلاب هم البته ما ضایعات داشتیم اما نه ضایعات انقلاب کم بود ضایعات در اینجا الان هم بحمد الله همه جا امن و امان است یک جنگ بین یک دیوانه و عاقل هم درسرحدات هست این هم که بیرونش گردند تمام شد و تمام می‌شود انشاء الله باید هر کس غربه گوشش می‌خوانند جوابش را بدهد که آقا کجا گرانی نیست البته یک مملکت اینطوریست اگر شما پیدا کردهای یک جائی که نعمت اینطوری که الان هست در ایران البته یک جیرهائی که اساسی نیست فرض کنید سیگار کم است حالا هم که سیگار زیاد شده فرض کنید یک چیزهای تجملی نیست، شما تجملی را می‌خواهید چه کنید؟ تجملی همانا بود که انها وارد می‌کردند و شمارا اسیر می‌کردند ارز شمارا ازبین می‌بردند اما آنهائی که اساس زندگی است نان است وگوشت است، اینها هست حالا گران است من قبول دارم گران است اما نباید ما وقتی که یک جنسی گران شد در حالیکه خوب اصلش به حسب قاعده دنیا قحطی باشد پیدا نشود اصلاً گوشت من خودم بااین چشمهایم دیدم که یک اسبی که مرده بود یک عده ریختند سرش وگوشتش را بردند، من خودم این را دیدم. امروز گوشت هست منتها گران است ما هم قبول داریم اما درصدد هستند که درست کنند و من به شما نوید می‌دهم که انشاءالله کشورشما کشور صحیح خوب بشود (انشاءالله حضار) به شرط اینکه متعهد به اسلام باشید (انشاءالله حضار) ومتوجه باشید به اینکه خدای تبارک وتعالی عنایت به ما کرده وما حفظش باید بکنیم (انشاءالله حضار) ناشکری نکنید من می‌ترسم خدای نخواسته ازاینکه اگر ناسپاسی خدای تبارک وتعالی ازما دید بااینکه این همه نعمت به ما عنایت کرده است اگر ناسپاسی ببیند خدای نخواسته عنایتش را کم بکند وما تباه بشویم شکر نعمت خدا بکنید توجه به خدا داشته باشید انشاءالله همه موفق خواهید شد (انشاءالله حضار) وهمه پیشبرد خواهید کرد ومملکت شما یک مملکت نمونه خواهدشد (انشاءالله حضار) وهمه‌تان سلامت وسعادت داشته باشید. (انشاءالله حضار).

والسلام علیکم ورحمةالله

بسمه تعالی

آگهی مناقصه

شرکت سایپا در نظر دارد حمل و نقل کارکنان خود را از طریق مناقصه بمدت یکسال به پیمانکار واگذار نماید داوطلبان شرکت در مناقصه میتوانند از تاریخ نشر این آگهی تا پایان ۶۱/۹/۱۷ به آدرس جاده مخصوص کرج کیلومتر ۱۳ شرکت سایپا و یا با تلفن شماره ۸-۹۴۲۶۷۷، ۹۴۲۲۵۷ تماس حاصل نمایند.

هیئت مدیره شرکت سایپا

بسمه‌الله الرحمن الرحیم

اطلاعیه هیئت بدوی بازسازی نیروی انسانی سازمان منطقه‌ای بهداری خراسان

ان ارید الا الاصلاح ما استطعت و ما توفیقی الابالله علیه توکلت والیه انیب

همه وزارتخانه‌ها و ادارات باید اسلامی باشند حتی اگر درب آن اداره بسته شود.

(امام خمینی)

بدینوسیله به اطلاع مردم شهیدپرور خراسان میرساند هیئت بدوی بازسازی نیروی انسانی سازمان منطقه‌ای بهداری خراسان از تاریخ ۶۱/۸/۲۶ در ستاد سازمان رسماً شروع بکار نموده است از امت شهیدپرور خراسان تقاضا میشود جهت پیشبرد اهداف انقلاب اسلامی تمامی مدارک و اطلاعات خود را در مورد کارکنان مسئولان این سازمان مستقیماً و یا بوسیله پست سفارشی بآدرس سازمان منطقه‌ای بهداری خراسان دفتر هیئت بدوی بازسازی نیروی انسانی تحویل و یا ارسال دارند. در این اطلاعیه همچنین آمده است از کارکنان سازمان که قبلاً در هیئت پاکسازی مشمول بازسازی قرار گرفته‌اند و نسبت به حکم صادره اعتراض دارند میتوانند از تاریخ انتشار این اطلاعیه ظرف مدت یکماه اعتراض خود را به این هیئت ارسال دارند به آرزوی طول عمر با عافیت برای امام امت و پیروزی نهایی لشگریان اسلام برعلیه کفر و الحاد جهانی انشاا...

هیئت بدوی بازسازی نیروی انسانی
سازمان منطقه‌ای بهداری خراسان

۲۱۴۵م-الف

آگهی فقدان

آقای دکتر حسینعلی صمدی صوفی فرزند محمدعلی دارای شناسنامه شماره ۵۰ صادره از رودسر متولد ۱۳۲۹ اظهار میدارد، که پروانه موقت پزشکی ایشان مفقود گردیده است. لذا بموجب این آگهی پروانه مذکور ابطال میشود از یابنده خواهشمند است مدرک فوق رابه دفتر کل نظارت بر امور درمان وزارت بهداری تسلیم نمایند.

وزارت بهداری

۶۸۴۸ م- الف

بسمه تعالی

آگهی استخدام

مرکز گسترش خدمات تولیدی و عمرانی آذربایجان شرقی جهت تکمیل و توسعه شرکتهای تعاونی تولیدی (صنعتی، کشاورزی) و عمرانی تعداد ۳۰۰ نفر را با شرایط ذیل ازطریق آزمون و مصاحبه در نقاط مختلف استان دعوت به کار می‌نماید.

۱- اعتقاد راسخ به اصل ولایت فقیه و نظام جمهوری اسلامی
۲- نداشتن سوابق سوء به لحاظ اخلاقی و عقیدتی
۳- دارا بودن حداقل سواد سوم راهنمائی یا نظام قدیم تا درجه لیسانس و بالاتر یا واجد تخصص و مهارت کافی در رشته‌های مختلف صنعتی، کشاورزی، عمرانی
٤- داشتن کارت پایان خدمت یا برگ معافیت دائم
۵- افراد بومی حق تقدم دارند

داوطلبین جهت ثبت نام مدارک زیر را حداکثر تا تاریخ ۶۱/۹/۲۰ به نشانی تبریز صندوق پستی ۵۷۵ ارسال دارند
۱- فیش بانکی مبنی بر پرداخت ۵۰۰ ریال به حساب ۸۳۳ بانک استان تبریز
۲- ٤ قطعه عکس ٤×٦
۳- یک برگ فتوکپی شناسنامه
٤- فتوکپی کارت پایان خدمت یا برگ معافیت دائم
۵- تائیدیه از یکی از نهادهای انقلاب اسلامی، ائمه جمعه، هسته‌های مقاومت، انجمنهای اسلامی مساجد
٦- یک برگ فتوکپی آخرین مدرک تحصیلی

تذکر: تاریخ آزمون و مصاحبه متعاقباً ازطریق رسانه‌های گروهی اعلام خواهد شد

مرکز گسترش خدمات تولیدی و عمرانی آذربایجان شرقی

بسمه تعالی

قابل توجه سازمانها و شرکتهای مواد غذایی

دو دستگاه شورولت وانت و یک دستگاه کامیون ایسوزو مجهز به سردخانه زاگرس قابل‌تنظیم به ۳۰ درجه زیر صفر و بالای صفر برای فروش موجود است ضمناً لوازم موتور وانت شورولت موجود است که مستقیماً به مصرف کننده فروخته میشود متقاضیان با تلفنهای ٤- ۹٤۱۵۵۲ تماس حاصل نمایند. آدرس- جاده مخصوص کرج- کیلومتر ٦ شرکت اتو آزادی

بسمه تعالی

سازمان زمین شهری که یک سازمان مردمی است برای استقرار واحدهای مرکزی خود نیاز به یک ساختمان استیجاری ۷۰ الی ۸۰ اطاقه با پارکینگ و تجهیزات دارد. مالکین میتوانند با تلفنهای ٦۲۲۲٤۸ و ٦۲۵٤٦۳ با برادر عبدالکریمی تماس بگیرند.

روابط عمومی

بسمه تعالی

اطلاعیه

آگهی استخدام

چون مجتمع فولاد اهواز در حال نصب و ساخت است از افرادی که معتقد به اسلام و مبانی جمهوری اسلامی میباشند و دارای تخصصهای یاد شده زیر هستند جهت همکاری دعوت بعمل می‌آید.

داوطلبان به آدرس اهواز مجتمع فولاد ، کمیته گزینش مراجعه نموده و در صورت لزوم جهت کسب اطلاعات بیشتر با شماره تلفن‌های ۹-۲۲۰۳۱، کمیته گزینش تماس حاصل نمایند.

۱- مهندس مکانیک ۲۰ نفر
۲- مهندس الکترونیک ۱۰ نفر
۳- مهندس تاسیسات ۵ نفر
٤- مهندس برق ۱۵ نفر
۵- مهندس متالوژی ۱۰ نفر
٦- مهندس شیمی ۵ نفر
۷- فوق لیسانس حسابداری با حداقل سه سال سابقه کار ۲ نفر
۸- فوق لیسانس بازرگانی با حداقل سه سال سابقه کار ۵ نفر
۹- وکیل حقوقی مورد قبول دادگستری ۱ نفر
۱۰- تکنیسین برق با حداقل ۵ سال سابقه کار ۳۰ نفر
۱۱- تکنیسین مکانیک با حداقل ۵ سال سابقه کار ۲۰ نفر
۱۲- تکنیسین الکترونیک با حداقل ۵ سال سابقه کار ۳۰ نفر
۱۳- تکنیسین ساختمان با حداقل ۵ سال سابقه کار ۳۰ نفر
۱٤- تکنیسین تولید با حداقل ۵ سال سابقه کار ۱۵ نفر
۱۵- سوپروایزرلوله‌کش صنعتی (پایپ فیتر) با حداقل ۱۰ سال سابقه کار ۱۵ نفر
۱٦- سوپروایزر مکانیک با حداقل ۱۰ سال سابقه کار ۱۵ نفر
۱۷- سوپروایزر برق با حداقل ۱۰ سال سابقه کار ۱۰ نفر
۱۸- سوپروایزرالکترونیک با ابزار دقیق با حداقل ۱۰ سال سابقه کار ۵ نفر
۱۹- سوپروایزر مونتاژ اسکلت فلزی با حداقل ۱۰ سال سابقه کار ۳ نفر
۲۰- سوپروایزر تانکساز با حداقل ۱۰ سال سابقه کار ۳ نفر
۲۱- قالبساز ریخته‌گری با حداقل ۱۰ سال سابقه کار ۳ نفر

کمیته گزینش مجتمع فولاد اهواز

بسمه تعالی

(آگهی فقدان سند مالکیت)

آقای علی‌پور اسماعیل با تسلیم دو برگ استشهاد محلی مصدق مدعی است که سند مالکیت یکدانگ ونیم مشاع از ششدانگ یکقطعه زمین که بصورت باغ مشجر درآمده پلاک ۵۸۲۸ واقع در بخش یک بهبهان مورد ثبت ۲۲۳۱ صفحه ۲۰۲ دفتر ۲۹ بنامش صادر وتسلیم گردیده دراثر نقل مکان مفقود شده است مراتب بدستور تبصره ذیل ماده ۱۲۰ آئین‌نامه قانون ثبت در دو نوبت آگهی چنانچه کسی مدعی مالکیت و یا هرنوع معامله و یااصل سند مالکیت درنزد خود باشد حداکثر ظرف ده روز پس از انتشار آخرین آگهی اعتراض خود را کتباً ضمن ارائه اصل سند مالکیت ویا سند معامله باین اداره اعلام والا پس از انقضاء مدت مذکور سند مالکیت المثنی صادر و بمتقاضی تسلیم خواهد شد.

تاریخ انتشار نوبت اول آگهی ۱۳٦۱/۸/۲۹
.. .. .. دوم.. ۱۳٦۱/۹/۱۳ رئیس ثبت بهبهان، دانائی

یک مرکز خدمات روستائی درخاش افتتاح شد

طی مراسمی با حضور مدیر کل کشاورزی استان سیستان و بلوچستان یک مرکز خدمات روستائی درشهرستان خاش افتتاح شد.

به گزارش خبرگزاری جمهوری اسلامی مرکز مذکور ۳۵ روستا از توابع این شهرستان رازیر پوشش خدماتی خود قرار میدهد.

۲۵۱٤۹ م- الف

«بسمه تعالی»

ما از صلح شرافتمندانه اسلامی که دنیا بفهمد متجاوز چه کرده و خسارات ما جبران شود استقبال میکنیم.

«امام خمینی»

«آگهی تشکیل کلاس»

دومین دوره کلاسهای آموزشی حفاظت‌در برابر اشعه در دیماه سال ۱۳٦۱ در سازمان انرژی اتمی ایران تشکیل میگردد. از داوطلبان شاغل در مراکز پرتوپزشکی، پزشکی هسته‌ای و یا آزمایشگاههای رادیو ایزوتوپ، درخواست میگردد فرم زیر را تا تاریخ ۱۳٦۱/۹/۳۰ تکمیل نموده و به آدرس، تهران- انتهای خیابان کارگر شمالی سازمان انرژی اتمی ایران امور حفاظت در برابر اشعه و یا صندوق پستی شماره ٤۱/۳٦٦۳ ارسال دارند.

۱- نام و نام خانوادگی
۲- مدرک و رشته تحصیلی
۳- شغل فعلی و آدرس محل کار
٤- شماره تلفن محل کار

دفتر ارشاد و روابط عمومی

دل مرزه را گه بسگانی آتاتیش درمیان مینی

پاسخ سئوالات سیاسی شما

دکترین مونروئه چیست؟

سئوال: همزمان با سفر رونالد ریگان سردمدار حکومت آمریکا به کشورهای آمریکای جنوبی رسانه‌های گروهی از بازگشت آمریکا به «دکترین مونرو» سخن میگویند. لطفا در مورد این دکترین و سیر تاریخی آن، اطلاعاتی در ستون پاسخ بسئوالات سیاسی بنویسید!

پاسخ: قبل از اینکه راجع به دکترین مونرو توضیح بدهیم خاطر نشان میکنیم که سیاست خارجی تجاوزکارانه شیطان بزرگ در زمان ریاست جمهوری رونالد ریگان معجونیست که از یک طیف وسیع «اصول» و «دکترین»ها و «روش»های قدیم و جدید حکومت‌های مختلف آمریکا بروز کرده است و هدف او صرفا دنبال کردن یک دکترین، یا روش یا اصل معین نیست بلکه استفاده از هر وسیله ایست که بتواند سلطه جوئی‌های امپریالیستی حکومت او را تامین کند، جهانی ساختن نظام سرمایداری، توریع کشورهای [illegible] ان برپایه تولید تک محصولی ، ایجاد زمینه‌های صدور کالای تسلیحاتی و وابسته کردن بیشتر سیاسی، نظامی، اقتصادی و حتی فرهنگی کشورهای دیگر به ویژه کشورهای آمریکای مرکزی و جنوبی از اهداف آن است، و بهمین علت هرگاه قداره بندهای آمریکائی به کشورهای آمریکای لاتین و آمریکای جنوبی هجوم دیپلماتیک، نظامی و اقتصادی میکنند، از جمله استدلال‌های دیگر به «دکترین مونرو» نیز متوسل میشوند.

جیمز مونرو که پنجمین رئیس جمهوری آمریکا و سومین رئیس جمهور آمریکا از حزب جمهوریخواه (حزبی که ریگان نیز عضو آنست)، در دوم دسامبر ۱۸۲۳ پیامی را به کنگره آمریکا فرستاد که محتوای آن بعدا و بویژه پس از تصویب کنگره در ۷ نوامبر ۱۸۳۳ بنام «دکترین مونروئه» شهرت یافت. او در این پیام خود اظهار داشته بود که : قاره آمریکا، آزاد است و استقلال خویشرا بدست آورده و حفظ خواهد کرد و هیچ قدرت اروپائی نمی‌بایستی بآن به عنوان منطقه‌ای برای استعمار بنگرد. به جنبشها و تحولاتی که در این نیمکره روی دهد ما سخت توجه خواهیم کرد و هر گونه تحولی ارتباط تام به ما دارد. نظام سیاسی قدرتهای متفق از زیر بنا با آمریکا متفاوت میباشد. ما می‌بایستی هر موضوعی را با نظر گاههای خاص خود بنگریم و هر گونه اقدامی از سوی کشورهای اروپائی که جهت مشی سیاسی آنان باشد برای صلح و آرامش ما خطرناک است.

این پیام یا این دکترین، ظاهرا مستعلق به آحاد کشورهای آمریکای مرکزی و جنوبی بود ولی عملا آمریکا که بصورت «ایالات متحده»، و در مقام یک قدرت ظهور میکرد، با استفاده از این دکترین در واقع یکنوع «قیمومت» ویژه خود را بر سایر کشورهای آمریکائی تحمیل میکرد. در جریان جنگهای داخلی آمریکا، حکومت آن کشور موفق نشد این دکترین را اعمال کند و از آن بنفع خود بهره برداری نماید اما در سال ۱۸٦۵ که پنجسال از حمله فرانسه به مکزیک میگذشت ، دولت آمریکا بر اجرای این دکترین پا فشاری کرد و فرانسه را مجبور به بیرون کشیدن نیروهای خود از مکزیک نمود.

در سال ۱۹۰۱ نیز آمریکا کوشید تا از این دکترین استفاده کند و معاهده «های پونسفوت» را جانشین معاهده ۱۸۵۰ «کلیتون - بولر» کند که کنترل کانال پاناما را مشترکا بعهده آمریکا و انگلیس میگذاشت و با معاهده جدید حق کنترل انگلیس بر کانال پاناما را از بین برد.

پس از این تاریخ آمریکا با فشارهای زیاد سیاسی و نظامی که بر کشورهای مستقل آمریکای مرکزی و جنوبی وارد کرد، این دکترین را بعنوان یک «اصل آمریکا شمول» بر همه قبولاند. اعلامیه «لیما» که عضو «پان آمریکن» هست تصمیم پرو مبنی بر مقابله با هر گونه دخالت خارجی را تصریح نمود. در سال ۱۹۳۷ کشورهای عضو «پان آمریکن» و در «معاهده ریو» نیز یکبار دیگر اعلام کردند که حمله علیه یک کشور آمریکائی بمفهوم حمله علیه همه کشورهای قاره آمریکا است.

پس از این تاریخ سردمداران آمریکا در کلیه مبارزات خویش علیه جنبش‌های آزادیبخش و قیام‌های ملل آمریکای لاتین و آمریکای جنوبی در زیر پوشش مبارزه با کمونیسم (که اغلب از طرف جان فوستر دالس وزیر خارجه آیزنهاور عنوان میشد) از همین دکترین استفاده می‌کردند چنانکه آمریکا در سال ۱۹٦۱ در اقدامات خویش علیه کوبا و حادثه خلیج خوکها در سال ۱۹٦۲ که علیه پایگاههای موشکی شوروی اقدام کرد، به همین دکترین متوسل شد. حتی قیام چیگرای آوریل ۱۹٦۵ جمهوری دومینیکن نیز تحت همین پوش

امام در دیدار با ائمه‌جمعه و روحانیون همدان، گروهی از روحانیون اصفهان، گروهی از مردم خارک، کارکنان مرکز اسناد انقلاب اسلامی و کارکنان سازمان برنامه.

رأی به خبرگان رأی به اسلام است

ائمه جمعه وروحانیون استان همدان- گروهی از روحانیون اصفهان جمعی از اعضای نهادهای مختلف اجرائی، گروهی از مردم مسلمان جزیره خارک، عده‌ای از اعضای شوراهای برنامه ریزی استانها و وزارت خانه‌های مختلف کشور، گروهی از کارکنان مرکز اسناد انقلاب اسلامی و جمعی از کارکنان سازمان برنامه و بودجه به همراه وزیر مشاور و سرپرست این سازمان در حسینیه جماران با امام خمینی رهبر انقلاب وبنیانگذار جمهوری اسلامی ایران دیدار کردند.

در این دیدار ابتدا آیت الله حسین نوری امام جمعه همدان- سخنان کوتاهی در زمینه استقرار حکومت اسلامی در ایران به رهبری امام خمینی و اینکه امت مسلمان ایران جهت این نعمت الهی باید شکرگزار پروردگار عالمیان باشند، ایراد کرد، سپس امید مستضعفان جهان بیاناتی بدین شرح ایراد فرمودند:

بسم الله الرحمن الرحیم

اولا باید تشکر کنم از آقایان علماء استان همدان و از علمای اصفهان و از برادرهائیکه از خارک آمدند و از برادرهائیکه از تمام کشور راجع به برنامه‌ها و اینها تشریف آوردند که از نزدیک با هم ملاقات کنیم و من امیدوارم که همه آقایان در هرجا که هستند موفق باشند و موید به تائیدات خدای تبارک و تعالی.

● تحول ملت

یک صحبت من با همه آقایان مشترک بین همه آقایان وهمه ملت و همه علماء سرتاسر کشور و همه رزمندگان وقشرهای دیگری که در هرجا هستند چه آنها که مشغول یک خدمت دولتی یا مجلسی یا ملی هستند و چه آنها که مشغول جهاد هستند و مقدم جبهه‌ها و در پشت جبهه‌ها و بالاخره تمام خواهران و برادران کشور اسلامی ایران و آن این استکه همانطوریکه آقا فرمودند خداوند تبارک و تعالی به ما عنایت فرمود و تفضل فرمود و تفضلی که ما نمی‌توانیم از عهده شکر او بر آئیم یک تفضل در حنیه یعنی اینکه بحمدالله ملت ما با فضل الهی موفق شد که رژیم فاسدی که می‌رفت همه ایران را همه جوانان ایران را فاسد کند از چنگال ظلم آن و ابرقدرتهائیکه دندان و چنگ براین مملکت مسلط شده بود از ظلم آنها و از گرفتاریها به برکت اسلام و به برکت ملت بزرگوار ایران رهائی یافتیم و یک جنبه مثبت که تحولی در ایران پیدا شد نمی‌توانید شما در تاریخ نظیر این تحول را پیدا بکنید. تحولی که تمام قشرها را از آن وضعی که داشتند از آن گرفتاریهائی که داشتند چه گرفتاریهائی اخلاقی و چه گرفتاریهای مادی و چه گرفتاریهای معنوی متحول کرد به یک انسانهائیکه برای خدا، برای اسلام برای استقلال و آزادی همه باهم کوشش میکنند نمی‌توانند آنان تصور کنند که چه انگیزه‌ای در تمام این کشور به بچه‌های کوچک دو سه ساله تا پیر مردهای مریض در بیمارستانها پیدا شد که همه از یک حالت طبیعی به یک حالت الهی برگشتند شما الان در هر جای این کشور که بروید می‌بینید که توجه عمومی مردم توجه توده‌های مردم به اسلام است. و هر گرفتاری که برای دولت پیش بیاید، برای ارگانهائی که در دولت هستند، برای ارتش پیش بیاید، برای پاسدارها پیش بیاید، برای کمیته‌ها پیش بیاید وبرای این رزمندگان، مردم به دنبال آنها و به حمایت آنها مهیا هستند و عمل میکنند که اگر نبود این تحولی که خدای تبارک و تعالی نصیب کشور ما کرده است اگر این تحول الهی نبود و این تجلی ایمان نبود هرگز نمی‌توانست کسی باور کند آن گرگهائی که براین کشور تسلط پیدا کردند و با چنگ و دندان همه چیز این کشور را در تحت سلطه خود قرار داده بودند، آنها بیرون بروند و نمی شد تصور کرد که همه قدرتهای بزرگ و آنهائیکه دنباله آنها هستند چه در منطقه و چه درخارج منطقه باهم دست به هم دادند، از حیث تسلیفات تسلیحات و قوای نظامیشان و همه برضد این ملت مظلومی که برای خدا قیام کرده است کوشش میکند و خدای تبارک و تعالی معذالک قدرتی به این ملت عنایت فرموده است که تمام توطئه‌های آنها را خنثی کرده است و می کند انشاءالله واین از اموری است که ما شکر گذاری آن را نمی توانیم بحق بجا بیاوریم لاکن آن مقداری که برای ما میسور است در سپاس گزاری و شکرگزاری دراین نعمت بزرگ این است که:

● در همه حال خدارا حاضر و ناظر بدانیم

اولا تقوئی را پیشه خود کنیم و خدای تبارک و تعالی رادر تمام امور حاضر و ناظر ببینیم درخلوت و جلوت درحال جنگ و درحال صلح برتهی دستی درغنا خدای تبارک و تعالی را حاضر ببینیم- همه عالم محضر خداست هرچه واقع میشود درحضور خداست، هر خطری که در قلب ما واقع بشود درحضور خداست ما باید به شکر نعمتی که خدای تبارک و تعالی نعمتهای غیر متنابهی که به ما عنایت کرده است و به شکر این نعمتی که اخیراً به ما عنایت فرموده است توجه به او داشته باشیم و تقوی را پیشه کنیم و از خدای تبارک و تعالی بخواهیم که مارا به حال خودمان بازندارد و عنایت خودش را از ما سلب نفرماید.

● توصیه به علماء و ائمه جمعه

و یک کلمه به علمای اعلام‌وخصوصا علمای ایران و آقایانی که از استان همدان تشریف آوردند و از اصفهان و بالاخره تمام علماء و ائمه جمعه و جماعاتی که درتمام کشور هستند و یا امام جمعه هستند یا مبلغ هستند و مشغول به خدمت هستند مردم را دعوت کنید به تقوای درنماز جمعه درخطبه اول واجب است دعوت به تقوی با همین عنوان عربیش را بگوئید فارسیش را بگویید و مردم را دعوت کنید که متقی باشند و در خطبه دوم هم احتیاط لازم است که مردم را دعوت کنند به تقوی و این دلیل براین است که دراین خطبه واجب فرموده است که مردم را به تقوی دعوت کنند دلیل براین است که عنایت حق تعالی بتقوی در درجه بالای از سایر عنایتهاست و ما مردم را شما آقایان علمائی که ائمه جماعت هستید علمائی که از ائمه جمعه هستید، علمائی که مبلغ هستید درهرجا هستید مردم را به تقوی و به توجه به خدای تبارک و تعالی دعوت کنید که این دعوت به تقوی دعوت به توجه خدا که انشاءالله موثر خواهد بود درهمه تقوی موجب این بشود که عنایت حق تعالی به ما ادامه پیدا بکند و خداوند این نعمت را برای ما حفظ بفرماید و یک چیز دیگری که باز مربوط به علما است و مربوط به سایر ملت و آن این است که علمای بلاد و ائمه جمعه و جماعات مبلغین مردم را دعوت کنند به حضور در صحنه تاکنون هرچه برکات به این جمهوری اسلامی رسیده است و هرچه پیروزی نایل این ملت مظلوم که در طول تاریخ مظلوم بود عاید شده است از حضور ملت و همه قشرهاست در صحنه و از اینکه جمهوری اسلامی را از خود می دانند چنانچه از خودشان هست. **اسلام اختصاص به شخصی ندارد اسلام اسلام همه است و جمهوری اسلامی خدمتگزار به همه است** و مال همه است.

من عرض می‌کنم که همه علماء این مطلب را همیشه به مردم گوشزد کنند و هم مبلغین گوشزد کنند که این حضور شما در صحنه و پشتیبانی شما از جمهوری اسلامی و از مجلس و از دولت و از قوه قضائیه و از ارتش و از سپاه پاسداران و همه این رمز پیروزیست که عاید شما شده است و به شکرانه نعمت پیروزی، مردم را دعوت کنید به اینکه در صحنه باشند و مردم دنبال این باشند که مشکلاتی که برای دولت یا برای مجلس یا برای ارتش پیش می‌آید ننشینند و نگاه کنند و ناظر باشند در صحنه باشند و فعالیت کنند به فعالیت شماهاست که این جمهوری زنده مانده است و انشاءالله با فعالیتهای شما هم زنده و شکوفا خواهد بود.

● تکلیف همه مردم

از جمله چیزهائیکه باز تکلیف همه ماست و تکلیف آقایان است که مردم را به آن دعوت کنند و دنباله حضور در صحنه است این است که مجلس خبرگانی که ما امروز در پیش داریم آنطور نباشد که آقایان، دیگران کناره‌گیری کنند، سعی کنند، ملت را دعوت کنند خودشان تشریف ببرند به پای صندوق رای، رای بدهند ملت را دعوت کنند که بروند ، منتهی ملت و شما و هرکس هر قدر آزاد است که همیشه و به هر کس که می‌خواهد رای دهد و لو اینکه آقایان و علمای حوزه علمیه تهران یا قم آنها را معرفی نکرده باشند شما الزام ندارید به اینکه هرچه آنها معرفی کردند شما هم همان را معرفی کنید البته آنها بررسی کرده‌اند، تخصص در این امر دارند بررسی از امور کرده‌اند و بابررسی اینکار را انجام داده‌اند لاکن این اسباب این نمی‌شود که کسی الزام کند کسی را که تو باید به فلان رای بدهی- آزاد هستی و رضای خدا را در نظر بگیرید و توجه به خدا داشته باشید و پای صندوقها بعد از اینکه اعلام کردند تشریف ببرید و رای خودتان را بدهید. این رای به اسلام است همانطور که جمهوری اسلامی را شما رفتید و رای دادید و تقریباً از صد کمی کمتر رای دادید، اینجا هم امید است که به همین طورها باشد، انشاءالله.

● تقدیر از مردم خارک

و یک کلمه با بعضی از گروههائیست که اینجا تشریف دارند- اما از آنهائیکه از جزیره خارک آمدند باید من بسیار تشکر کنم اینها آنطوری که امام جمعه محترمشان نقل کرد الآن برای من قبل از اینکه من بیایم نقل کرد - بچه و کوچک و زن و مرد دنبال این رفتند که این مواردی را که خرابکارها می‌خواهند خراب کنند اینها دورش خاک بریزند تا نتوانند خراب کنند این از همان تحولاتیست که در ملت ما پیدا شده است که عرض کردم شما گمان نکنید که اگر همه جزیره خارک را به باد فنا می‌دادند در زمان طاغوت یکی پیدا می‌شد که بگوید چرا- شاید هم مردم خوشحال می‌شدند که این شاه و نمی‌دانم شاه بازی‌هائی که بوده بگذارید که بهم بخورد امروز خدای تبارک و تعالی بواسطه اسلام که سایه افکنده است برهمه و سایه محبتش بر روی همه ملت است بخاطر اوست که بزرگ و کوچک در صحنه‌اند و در آنجائیکه احتمال این هم هست که یک وقت خرابکاری بشود معذالک می‌روند و اینکارها را می کنند و من بسیار متشکرم از آنها و دعا می کنم- خداوند انشاءالله آنها را حفظ کند خداوند توفیق عنایت کند که خدای تبارک و تعالی توفقیات خودش را از ما سلب نکند و توفیق عنایت کند که ما به خدمت مشهور باشیم و یک کلمه هم با آن گروههائی که در برنامه هستند عرض می کنم: مسئله برنامه از مهمات یک کشور است.

● اهمیت برنامه‌ریزی

اگر بدون برنامه، یک کشوری بخواهد اداره بشود نمی‌شود اداره بشود. باید برنامه باشد برنامه ریزیها را باید با کمال دقت اشخاصیکه تخصص دارند- اشخاصیکه توجه به مسائل سیاسی و مسائل اجتماعی و مسائل اسلامی دارند اینها باید با کمال دقت بررسی کنند و متحداً با هم برنامه‌ریزی کنند و برای کشور راه برنامه‌ریزی راهی باز می کند. برای پیشبرد مقاصد کشور لاکن یک نکته را عرض کنم و آن اینکه اگر برنامه‌ریزی را بدون نظارت روحانیون بکنند یعنی متخصصینی که از روحانیون هستند این موجب میشود که برنامه را که ریختی ببرید مجلس رد کند آنها قبول کردند ببرید در کمیسیونی که تخصص در این امر دارند آنها رد کنند از آنجا بگذرد ببرید در شورای نگهبان آنجا رد کنند این اسباب این میشود که کارها معطل بماند. شما در این اجتماعاتی که می‌خواهید بکنید روحانیونی که در این امر تخصص دارند آنها را دعوت کنید که نظارت کنند که یکوقت خدای نخواسته بر خلاف اسلام چیزی واقع نشود که اگر بر خلاف اسلام واقع بشود جز اینکه شما زحمتتان هدر رفته است و کاری نکرده‌اید برای اینکه بالاخره وقتی رسید به شورای نگهبان شورای نگهبان رد می‌کند. آنوقت شما مدتها زحمت کشیدید زحمتتان از بین رفته است دوباره از سر باید شروع کنید. این‌را از اول یک کسی که تخصص داشته باشد در امور اسلامی و بینائی و توجه به مسائل کشور و به گرفتاریهائی که ما امروز در کشور داریم توجه به این مسائل روی هم رفته داشته باشد آن هم حاضر باشد و با شما کمک کند و نظارت کند تا اینکه مسائل مطابق ارزشهای اسلامی باشد وقتی مطابق شد دیگر آسان میشود مجلس که برود، مجلس قبول می کند و شورای نگهبان هم که برود شورای نگهبان هم قبول میکند. این اسباب تند شدن کار می‌شود آنطور اسباب این میشود که کارها تعویق بیفتد و در حالیکه به برنامه لازم داریم و محتاج است کشور ما به برنامه برنامه چندین ماه هی دست به دست برود از این کانال رد بشود، آن کانال رد کند، تا آخر هم به نتیجه نرسد و اما چنانچه متخصصین دراصل برنامه‌ریزی، متخصصین درامور اسلامی اینها باهم مجتمع بشوند و برنامه را درست بکنند مطابق ارزشهای اسلامی باشد، آنوقت دیگر بزودی کار تمام می‌شود و بهتر هم خواهد شد. و من امیدوارم که انشاءالله این کاررا جدیت کنید که بشود و عمده این است که همانطور که اول عرض کردم تقوی داشته باشید تقوی برای همه لازم است و برای کسانی که متصدی امور کشور هستند لازم‌تر است آنهائیکه متصدی امور نیستند تقوی یک امری است که برای شخص خودشان و احیانا هم برای یک عده‌ای که با آنها تماس دارند، موثر است وخلاف تقوی برای شخص خود آن آدم و برای اشخاصیکه بااو معاشر هستند گاهی سرایت می کند و موثر می‌شود اما متصدیان امور به حسب تصدی که دارند اگر خدای نخواسته تقوی نداشته باشند یکوقت می‌بینید که اینهائیکه درراس امورند اگر تقوی نداشته باشند، به همه کشور سرایت می کند همه کشوررا یک وقت خدای نخواسته به باد می‌دهد و لهذا برای آنها اهمیت تقوی بسیار بیشتر است تا برای اشخاص آنها هم برای خودشان خوب است هم برای دوستانشان خوب است و هم برای کشورشان خوب است برای تمام کشور اگر با بی نظری و حسن‌نظر و تقوی در همه جا عمل بشود اختلافاتی پیش نمی‌آید همه این اختلافات که می‌بینید گاهی پیش می‌آید همانطوریکه اختلافاتی که در دولتهای بزرگ پیش می‌آید برای اینکه تقوی ندارند، تقوای سیاسی ندارند، تقوای اجتماعی ندارند، تقوای شخصی و اخلاقی ندارند، این اسباب این میشود که این می‌خواهد او را بچاید اوی‌را بچاید اینحور می‌شود که دعوا می‌شود اما اگر تقوی در کار بود و اگر هر کسی

بقیه در صفحه۱۱

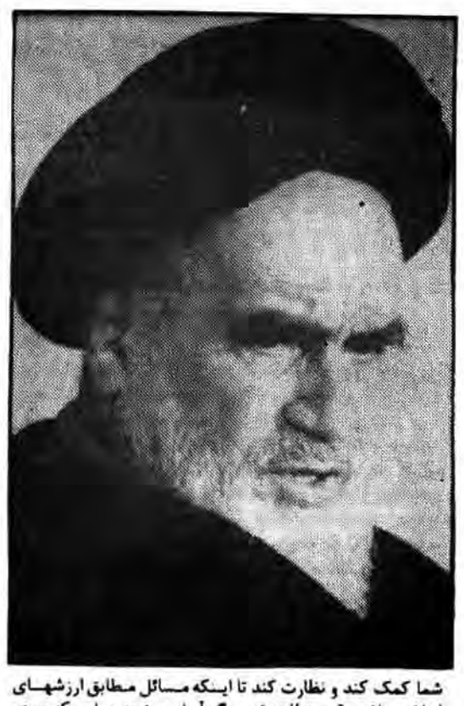

مردم‌سالاری وغوغاسالاری

بقیه از صفحه اول

جمهوری شعور ملت است. تصور کرده است که ابدان مردم وقتی از حجم خیابانها لبریز می شوند سرنوشت می سازند، حال آنکه ارواح این اقیانوس خروشان هستند که وقتی به یک اشاره خود پرده فریب ناسازگاران را می درند پوزه آنها را به خاک می مالند.

و ریشه ها بسیاراند و این فرصت کم. کشف سابقی آنها بر عهده شما و برعهده ما که ابعاد مسئله را با چند مثال باز کنیم.

برای اولین مثال داستان ذوب آهن را نقل کنیم. معلوم نشد که تاسیس ذوب آهن اصفهان باآن حجم گسترده در کشوری که منابع ذغال سنگش محدود است برای چه بود. به هر حال وقتی که این دستگاه عظیم به ارث رسید، وقتی مسئولین به فکر بهره برداری صد درصد از این صنعت افتادند معادن کشور کفاف کار را نداد بررسی شد. نتیجه آن که برای خودکفائی در تولید آهن باید فکر مراکز ذوب فلز گازی بود. لیکن کاشف به عمل آمد که این فکر استعماریست! بله! درست خواندید. «استعماری» است! چرا؟ چون غوغاها این گونه حکم می کنند. چرا؟ چون حزب توده از بی رونقی کاسبی ارباب گله دارد و سپس این هیاهو که امضای قرارداد تاسیس ذوب آهن گازی استعماری است!!

از این واضح‌تر مثالی برای نمایش چهره غوغا سالاران نخواهید یافت. شعار زیباست، مبارزه بااستعمار، لیکن نیت چیست؟ خود بهتر می‌دانید!

نمونه‌ای دیگر در وزارتخانه‌ای پچ‌پچ‌های در گوشی بالاخره اظهار وجود می‌کنند. وزیر جدید، معاونان خود را انتخاب کرده است وگویا عده‌ای خوششان نمی‌آید. و غوغائی که چرا فلان و چرا فلان. بالاخره فرصت طلائی دست می‌دهد. آن کارمند وزارتخانه که چند وقت پیش به جبهه رفته بود، همان جوانی که عاشقانه رفته بود، شهید شده است. چه باید کرد؟ باید جسد کسی که روحش از حقیقت دعواهای مشکوک دیگران خبرندارد را درراهروها گرداند که «آی پیراهن عثمان آورده‌ایم. دیدید که چه کردند؟ شهید کردند!» و غوغائی دیگر. و هیاهوئی که به هیچکس اجازه سئوال و جواب نمی‌دهد: سئوال: آیا وزیر حق تعیین معاون ندارد؟ جواب: نمی‌دانیم: سئوال آیا صاحب این پیکررا اخراج کرده بودند یااصلاً دراین کش‌مکش‌ها نقشی داشت جواب: نمی‌دانیم. هرچه هست خوب تعزیه‌ایست اگر چه درانتهای آن امام حسین (ع) است که قربانی می‌شود. آخر مسئول این اخلال کلاهبرداری کیست؟ نمی‌دانیم... تنها می‌دانیم که گزارش مشروح واقعه در انتهای کار سر از خانه‌های تیمی در می‌آورد. شعار بسیار زیباست. زنده کردن یاد و راه یک شهید، لیکن نیت چیست؟ خود بهتر می‌دانید.

مثالی دیگر. اینبار نمونه‌ای عام را می‌آوریم. اگر یکی از سدهای اطراف تهران علت‌مند شد چه باید کرد؟ البته باید اشکال را برطرف نمود. خیر! اشتباه می‌کنید. باید آنرا رها گذاشت. یعنی غوغاها اینگونه می‌گویند.

اگر بنده به عنوان مثال کینه مدیر مسئول رسیدگی به این مشکل را بدل دارم یا می‌خواهم که من باشم و او نباشد به شغلی که مالیات ندارد می‌پردازم. جاروجنجال براه می‌اندازم که مگر قرار نبود بودجه‌های مملکت صرف روستاها شود، به چه حق فلان میلیون تومان خرج سدی می‌کنند که به تهران آب می‌دهد. هوار که حق محرومین را خوردند. پیش فلانی که از ماجرا هیچ خبر ندارد. لیکن درعوض بلندگوئی مناسب دردست دارد می‌روم و شکوائیه‌ای. مقداری افشاگری. بعداز آن کار طرف ساخته است. تا بیاید پاسخ بدهد لاشه‌اش را باید از زیردست و پا جمع کنند. اگر صندلی‌اش را خیلی دوست داشته باشد دست از ترمیم سد برمی‌دارد و اگر از معجون ذکاوت نیز چشیده باشد باج غوغا سالار را به موقع می‌رساند و اگر هیچ کدام ، پاسخی می‌دهد که جواب آن نیز از پیش مهیاست: آقا! حالا که پته‌اش روی آب افتاده است دارد توجیه می‌کند. ما سند داریم. دروغ می‌گویند والخ. شعار بسیار زیباست، رسیدگی به محرومین، لیکن نیت کدام است؟ خود بهتر می‌دانید.

اگر بنابرشمردن نمونه‌های عینی از تلاش غوغا سالاران باشد حرف بسیار است و اگر بنابرارائه طرحهای پیشنهادی مثنوی هفتاد من. اما علاج چیست؟

غوغا سالاران پیش از آنکه مدیران این جمهوری را هدف تهمت و توهین قرار دهند، به مردم افترا می‌بندند. خطر جدیست. تلاش برای مسخ حضور مردم در صحنه است و لذا نخستین کسانی که باید در مقابل این موج ایستادگی کنند خود مردمند.

چاره در دست مردم است. ای مردم کدام را می‌پسندید: تقوا را یا تذبذب. اگر تقوا را، باید از آن دفاع کنید. و چاره دردست مردم است. کدام مسئول است که در برابر غوغا تسلیم می‌شود و بخاطر غلبه هیاهو به حرف ناحق تن می‌دهد. او را باید شناخت. و باید دانست که او به یک آرمان عشق نمی‌ورزد. معشوق او همین میز و صندلی است. باید او را منفور دانست و باید او را طرد کرد زیرا او نیز غوغا سالار است و بی خبر از پدیده پاکی بنام پرهیزگاری.

خلاصه سخن آنکه ناسازگاران با انقلاب راه جدیدی برای ابراز وجود خود پیدا کرده‌اند و باید این راه را بست. این نکته را در ذهن داشته باشید تا درآینده به وجود ظریف مسئله بپردازیم. انشاءالله.

آیت الله العظمی منتظری در ملاقات با دادستان کل و دادستانهای مراکز دهگانه سپاه:

سپاه مولود ارزشمند انقلاب اسلامی است و مردم از آن زیاد انتظار دارند

آیت الله العظمی منتظری

● از آنجا که سپاه مولود ارزشمند انقلاب اسلامی است طبعا توقع و انتظار مردم از آن زیاد است

قم: حجت الاسلام قمی دادستان کل دادگاه انقلاب اسلامی سپاه پاسداران انقلاب اسلامی به اتفاق دادستانهای مراکز ده گانه سپاه در سراسر کشور روز پنجشنبه گذشته در قم با حضرت آیت الله العظمی منتظری دیدار و گفتگو کردند.

بگزارش واحد مرکزی خبر در این دیدار پس از ارائه گزارشی از عملکرد دادستانیهای سپاه در رسیدگی به تخلفات داخلی این ارگان آیت الله العظمی منتظری ضمن تقدیر و تشویق از فعالیتهای این دادستانیها اظهار داشتند: از آنجا که سپاه مولود ارزشمند انقلاب اسلامی است قداست خاصی داشته و دارد و طبعا توقع و انتظار مردم از آن زیاد است از این رو باید مسئولین مربوطه توجه و سعی کنند از پیدایش افکار و اخلاق غیر اسلامی در سپاه جلوگیری بعمل آید. ایشان همچنین ضمن توصیه رعایت ضوابط شرعی در برخورد با مردم تاکید کردند پاسداران انقلاب حق ندارند در مواردی که جرم متهمی ثابت نشده با او تندی و با خشونت رفتار کنند و حتی پس از اثبات جرم هم اجرای بیش از آنچه که به عنوان حکم یا تقدیر از جانب حاکم شرع تعیین شده جایز نیست.

آیت الله العظمی منتظری سپس در رابطه با مراعات حاکمیت ضوابط اسلامی به جای روابط شخصی و گروهی در برخورد بااتهامات پرسنل سپاه خاطرنشان کردند خطری که همواره سپاه را تهدید میکند کاهش معنویات و اخلاص و اعمال غرضهای شخصی و یا گروهی در داخل این ارگان انقلابی است اگر خدای ناکرده این حصلت در سپاه رشد یافته و از آن جلوگیری نشود سپاه پایگاه معنوی و مردمی خود را از دست خواهد داد و طبعا یکی از دستاوردهای عظیم انقلاب اسلامی به تباهی کشیده میشود.

ایشان آنگاه ضمن اشاره به تاکیدات مکرر رهبر انقلاب و بنیانگذار جمهوری اسلامی ایران حضرت امام خمینی مدظله مبنی بر قطع روابط گروهی و حزبی پرسنل سپاه افزودند: اگر احزاب و گروههای مشخص ولو با عناوین اسلامی بخواهند در سپاه عضویت داشته باشند قهرا این ارگان مهم که از متن انقلاب اسلامی جوشیده است در مقاطع خاصی به سمت گروهها و تشکیلات مختلف کشیده میشود در حالیکه این حرکت برخلاف نظر امام و امت است.

طبق همین گزارش آیت الله محمدی گیلانی حاکم شرع دادگاههای انقلاب اسلامی مرکز نیز روز پنجشنبه گذشته در قم با حضرت آیت الله العظمی منتظری ملاقات و پیرامون مسائل قضایی کشور گفتگو کرد.

Tribune The New York Times

بر روی صفحات مطبوعات جهان

مطبوعات پاکستان

روزنامه «پاکستان تایمز»

- ضیاءالحق کمیته‌ای برای کنترل مواد مخدر تشکیل داد.
- بدون عقب نشینی اسرائیل حل مسئله خاورمیانه ممکن نیست.
- انفجار شدید در منطقه مسلمانان لبنان بیش از صدتن کشته و زخمی شدند.
- فرمانده عملیات فرودگاه کابل به پاکستان فرار کرد.

مطبوعات الجزایر

روزنامه «المجاهد»

- مذاکرات شاه فهد و فیلیپ حبیب در مراکش
- ترور مرد شماره ۲ حرکت مخفیانه دست چپی شیلی توسط پلیس این کشور
- زنان لبنانی و فلسطینی تقاضای آزادی افراد بازداشتی و ناپدید شده را کردند.
- بازهم دلار آمریکائی برای اسرائیل
- افتتاح دفتر جدید ساف در هلسینکی
- کنفرانس وحدت آفریقا: موقع آن رسیده که با مانورهای ضد آفریقائی پاسخ دندان شکن داد.

روزنامه «الشعب»

- زلزله در ده کیلومتری الجزیره
- رژیم مصر مقادیر قابل توجهی نفت در اختیار اسرائیل می‌گذارد.
- اسرائیل به کمک آمریکا خواستار تحمیل شرایط خود به لبنان می‌باشد.
- احراج دبیر اول سفارت آمریکا از سری‌لانکا
- نیمی از جمعیت آفریقا را کودکان تشکیل می‌دهند و نیمی از پاهندگان جهان آفریقائی هستند.
- تشکیل دولت جدید در مکزیک.

مطبوعات یوگسلاوی

روزنامه «پولیتیکا»

- برنامه دولت سوسیالیست اسپانیا
- هشدار مسکو: موشک، شرق و غرب را تهدید میکند.
- اوضاع لهستان: چگونه میتوان از بحران بیرون آمد؟
- ابتکار عمل یوگسلاوی در سازمان ملل : پیشنهاد برای تقویت امنیت جهانی.

روزنامه «بوربا»

- چه کسی مقصر و مسئول بحران لهستان است: یاروزلسکی و همکاران‌وی درمیان اولین مقصرین
- فاشانی تشکیل دولت میدهد.
- مساله فلسطین در برابر مجمع عمومی : دهها سال در دستور کار مجمع
- کنفرانس امنیت اروپا: عدم وجود مذاکرات واقعی.

جمهوری اسلامی

ارگان حزب جمهوری اسلامی

صفحه ۱۲

روزنامه سیاسی- اجتماعی صبح

صاحب‌امتیاز- سید علی خامنه‌ای

کد پستی ۱۱۴۴۴- خیابان سعدی جنوبی- شماره ۵۷۱- صندوق پستی ۲۱۳۰

۳۰۶۱۱۱-۱۸

تلکس فارسی ۲۱۶۰۴۵

Telex 214240

«چاپ از مؤسسه کیهان»

شنبه ۱۳ آذر ۱۳۶۱- ۱۸ صفر ۱۴۰۳- ٤ دسامبر ۱۹۸۲- شماره ۱۰۱۸- سال چهارم

ساعات شرعی

اذان ظهر- امروز ساعت ۱۱ و ٥٤ دقیقه و ۲۲ ثانیه

غروب آفتاب- ساعت ۱٦ و ٥۰ دقیقه و ۳۸ ثانیه

اذان مغرب- امشب ساعت ۱۷ و ۱۲ دقیقه و ۳۸ ثانیه

اذان صبح- فردا ساعت ٥ و ۲۰ دقیقه و ٥۲ ثانیه

طلوع آفتاب - فردا ساعت ٦ و ٥۸ دقیقه و ٤٦ ثانیه

استخراج از مرکز تقویم دانشگاه تهران

۲۲۵- قال رسول‌الله صلی‌الله علیه وآله و سلم:

العلم خزائن و مفتاحها السئوال فسلوا یرحمکم‌الله.... «نهج‌الفصاحه»

علم گنجینه‌هاست و کلید آن پرسشش است، بپرسید تا خدا برشما رحمت آرد.

امروز، دربستر تاریخ

شنبه ۱۳ آذر= ۱۸ صفر= ٤ دسامبر

۱۸ صفر ۲۱٤ ه.ق (۸۲۹م) عبدالملک‌بن قریب اصمعی، از دانشمندان نامدار درلغت عرب، درگذشت. اصمعی بیش از ٤۰ کتاب در فقه‌اللغه زبان عربی تالیف کرده است که اغلب آن بالسنه اروپائی ترجمه و طبع شده و نشانگر شهرت او درجهان خارج از محیط اسلامی نیز میباشد.

۱۸ صفر ۷٦۱ ه.ق (۱۳٦۰م) حسام‌الدین حسن‌بن‌علی‌بن حسن ابیوردی، فقیه شافعی و عالم ریاضی و منطق، در ابیورد چشم بجهان گشود.

این دانشمند بزرگوار از شاگردان ملاسعدالدین تفتازانی است که نخست به بغداد و سپس باصفهان تحصیل علوم ریاضی کرد و مدتی درمکه معظمه سکونت گزید و سرانجام دراواخر عمر به یمن رفت و مجلس درس برپا کرد.

از مهمترین آثار ابیوردی که در زهد و تقوی نیز شهرت داشت میتوان کتابهای: «ربیع‌الجنان فی‌المعانی والبیان» و حاشیه برشرح قطب‌الدین رازی و بر «مطالع‌الانوار» سراج‌الدین ارموی را میتوان نام برد.

ابیوردی درسال ۸۱٦ دریمن بدرود حیات گفت.

٤ دسامبر ۱۸۹٤م (۱۳۱۲ه.ق): استعمارگران خونخوار انگلیسی توسط مزدوران سفیدپوست خویش برهبری سیسل رودز، مردم سیاهپوست و مستضعف رودیشیا را قتل عام کردند.

رودز آدمخوار، که افسر استعماری انگلیس بود، ماموریت داشت تا درسرزمین آفریقای سیه نواحی جدیدی را برای باصطلاح امپراتوری استعمارگر انگلیس تصرف کند و چون درقبال مردوران سفیدپوست ملت رودزیا مقاومت سرسختانه‌ای نشان میدادند، لاجرم حمام خون وحشتناکی براه انداختند که سند جنایات سفیدپوستان استعمارگر انگلیسی شناخته میشود.

٤ دسامبر ۱۹٥۲م (۱۳۷۲ه.ق): کنفرانس تاریخی برمودا درجزیره برمودا، واقع در شمالشرقی دریای آنتیل، بدعوت آمریکا تشکیل شد. در این کنفرانس سران کشورهای آمریکا، انگلیس و فرانسه درمورد اتخاذ تصمیم مشترکی علیه مخالفتهای سیاسی شوروی درباره برلین گفتگو کردند و موافقتهائی را بعمل آوردند.

٤ دسامبر ۱۹٦٥م (۱۳۸٥ه.ق): درجریان مبارزات آزادیخواهانه و ضدامپریالیستی ملت ویتنام، جریکهای ویتکنگ به سایگون (مرکز ویتنام جنوبی) ریخته و با مواد منفجره بیک ساختمان نظامی آمریکا در داخل شهر هجوم برده و ۱۰ آمریکائی متجاوز را کشته و ۱۱٤ نفر دیگر را زخمی کردند.

سفینه «جیمنی هفتم» شیطان بزرگ به سرشیمی جیمز لاوبل و فرانگ‌بورمن برای یک سفر ۱٥ روزه فضائی بفضا پرتاب شدند. آنها ۳۳۰ ساعت و ۳٥ دقیقه ۲۰٦ بار گرد زمین چرخیدند.

٤ دسامبر ۱۹٦٦م (۱۳۸٦ه.ق): دوازدهمین کنفرانس «اوپک» سازمان کشورهای صادرکننده نفت در کویت تشکیل شد.

۱۳ آذر ۱۳٥۷ ه.ش (۱۳۹۹ه.ق): درحالیکه امواج انقلاب اسلامی سرتاسر کشور را فراگرفته بود و دولت مزدور و وابسته رژیم منفور پهلوی خود را درآستانه سقوط میدید ساعات منع عبور و مرور را دربسیاری از شهرها افزایش داد. پس از شهادت روحانی مبارز، ابوتراب آشوری دربوشهر بدست دژخیمان مراسم تشییع جنازه خونینی برگزار شد که طی آن چند نفر شهید و زخمی شدند.

۱۳ آذر ۱۳٥۸ه.ش (۱٤۰۰ه.ق): نتایج همه‌پرسی قانون اساسی در ۹۱ شهر ایران اعلام شد.

سامانه‌ها، اطلاعیه‌ها - اخبار، جلسه‌ها، کرو خیاو...

حمایت و شرکت گسترده درا نتخابات مجلس خبرگان

شرکت درانتخابات مجلس خبرگان یک تکلیف و وظیفهٔ شرعی است که درجهت تداوم بخشیدن به انقلاب اسلامی و استحکام پایه‌های ولایت فقیه و جمهوری اسلامی است. از سوی سازمانها، ارگانها و اقشار مختلف مردم همیشه درصحنهٔ کشورمان اطلاعیه‌های جداگانه‌ای مبنی بر شرکت فعال درانتخابات مجلس خبرگان و میاندوره‌ای مجلس شورای اسلامی و حمایت از نامزدهای اعلامی از سوی جامعهٔ مدرسین حوزهٔ علمیهٔ قم انتشار یافت که قسمتی از آن چنین است.

● بخشی از پیام شورا و انجمن اسلامی کارکنان کارخانجات پشمبافی جهان

تشکیل مجلس خبرگان، گامی سرنوشت ساز درجهت تقویت رهبری و استحکام آیندهٔ انقلاب اسلامی و حاکمیت صالحان و عالمان و یأس حنود شیطان است. لذا ما شورا و انجمن اسلامی کارکنان کارخانجات پشمبافی جهان، همگان با اقشار مختلف امت حزب‌الله، ضمن شرکت فعال و گسترده درا نتخابات مجلس خبرگان و میاندوره‌ای مجلس شورای اسلامی، حمایت کامل خود را از کاندیداهای تعیین شده توسط جامعهٔ مدرسین حوزهٔ علمیهٔ قم اعلام میداریم. از ایزد تعالی سلامتی و طول عمر امام امت، خمینی کبیر و پیروزی نهائی رزمندگان اسلام را خواستاریم. من‌الله توفیق.

● بخشی از اطلاعیهٔ انجمن اسلامی مدرسان و کارکنان آموزش فنی و حرفه‌ای

انجمن اسلامی مدرسان و کارکنان آموزش فنی و حرفه‌ای، روحانیت مبارز و آگاه را پشتوانهٔ اصیل انقلاب اسلامی دانسته و راهنمائیها و ازخودگذشتگیهای آنان را بویژه درحوزهٔ علمیهٔ قم بعنوان عنصری تاریخ ساز و الهام بخش هرگز فراموش نمی‌کنیم و شرکت همه جانبهٔ خود را درانتخابات مجلس خبرگان اعلام میداریم و با تمام نیرو از کاندیداهای معرفی شده از سوی جامعه مدرسین حوزهٔ علمیهٔ قم برای شرکت در مجلس خبرگان حمایت می‌کنیم

حمایت دانشجویان مسلمان عراقی ازمجلس اعلای انقلاب اسلامی عراق

انجمن اسلامی دانشجویان عراقی دربریتانیا وایرلند طی انتشاراطلاعیه‌ای مراتب حمایت همه جانبه خودرااز تشکیل مجلس اعلای انقلاب اسلامی عراق اعلام داشت.

دراین اطلاعیه که دیروز درلندن به زبان انگلیسی انتشاریافت خطاب به مجلس اعلای انقلاب اسلامی عراق آمده است: ما دانشجویان اسلامی عراقی صمیمانه‌ترین تبریکات خودرابمناسبت تشکیل این مجلس بحضور شماوتمامی مسلمانان جهان تقدیم داشته و ازخدای بزرگ مسئلت داریم که این مجلس محترم راتادستیابی