رئیس جمهوری پس از دیدار با امام امت:

دشمن را از وحشیگری پشیمان خواهیم کرد

● انشاءالله حرکات و حملات ما به مرحله‌ای خواهد رسید که دشمن را از امکان ارسال آتش از راه دور محروم کنیم در صفحه۱۲

رئیس جمهوری در دیدار با وزیر صنایع سنگین:

حیثیت انقلاب در گرو تحقق خودکفائی صنعتی کشور است

● بخش خصوصی نباید دچار توهم شود که در جامعه اسلامی جائی ندارد. در صفحه۹

در پی تصحیح آراء استانهای باختران و مازندران:

آراء انتخابات خبرگان از مرز ۱۸ میلیون گذشت

● فرمانداری تهران جمع کل آراء ماخوذه انتخابات مجلس خبرگان در سراسر کشور را ۱۸۱۴۰۹۸۵ اعلام کرد در صفحه۴

از سوی آیت‌الله موسوی اردبیلی اعلام شد:

کلیه احکام توقیفی مورد رسیدگی فوری دیوانعالی کشور قرار خواهند گرفت

● مسأله اموال توقیفی باید هرچه زودتر حل و احکام رسیده بررسی شود و در صورتیکه قابل اجراست به مرحله اجرا در آید.

● بنیاد مستضعفان بایستی ظرف یکهفته رونوشتی از کلیه احکام توقیفی را جهت رسیدگی و تصمیم‌گیری فوری به دیوانعالی کشور تسلیم کند. صفحه ۱۰

سخنرانی منتشر نشده‌ای از شهید حجت‌الاسلام دکتر محمدجواد باهنر پیرامون دانشجو و دانشگاه

رسالت دانشگاه اسلامی

● ما می‌خواهیم انسانی که در اسلام مطرح است را در دانشگاه شکوفا کنیم. در صفحه۵

جمهوری اسلامی ۱۲ صفحه

ارگان حزب جمهوری اسلامی

چهارشنبه ۱ دی ۱۳۶۱- ۶ ربیع‌الاول ۱۴۰۳- شماره ۱۰۳۲- سال چهارم

تکشماره ۲۰ ریال

۲۴ روستا و سه ارتفاع در محور سنندج- کامیاران پاکسازی شد

● برخلاف قوانین و موازین بین‌المللی بسیجیهای صهیونیست در یکی از مناطق نفت شهر گلوله شیمیائی پرتاب کردند

در این عملیات ۲۰ تن از اشرار کشته و تعداد زیادی زخمی و ۸ نفر نیز دستگیر شدند

بررسی بسیج عراقیهای مقیم ایران در نشست اخیر مجلس اعلای انقلاب اسلامی عراق

● فرماندار دزفول در یک مصاحبه مطبوعاتی با خبرنگاران داخلی و خارجی: ۵۶۰۰ خانه در دزفول تاکنون بر اثر ۶ حمله موشکی ویران شده است

امیدواریم بزودی امنیت شهر دزفول با پیروزی نهائی رزمندگان اسلام تامین شود در صفحه۲ و ۹

افزایش موج دستگیریها در جزیرةالعرب

● تعداد زیادی استاد دانشگاه، دانشجو، مهندس، کارمند و گروهی از طلاب در میان دستگیر شدگان هستند

● اسامی دستگیر شدگان اعلام شد در صفحه۳

بیاد برادر مجتبی استکی نماینده شهید مردم شهرکرد

در صفحه۵

تشییع شهدای اخیر دزفول توسط مردم این شهر

سرمقاله

تبلیغ انقلاب-۲

بسم‌الله الرحمن الرحیم

دیروز گفتیم که: شاید تاکنون بدلیل مشکلات فراوانی که برسرراه انقلاب‌اسلامی وجودداشت، طبیعی بود که در کار «تبلیغ انقلاب» چندان موفق نباشیم. اما اکنون دیگر چنین عذری پذیرفته نیست. انقلاب‌اسلامی، درعین حال که باز هم در ادامه راه خود با مشکلات فراوانی روبرو خواهد بود، ولی واقعیت اینست که از سنگلاخها عبور کرده و راه نفوذ خود دردلهای مردم سراسر جهان را بازیافته و در داخل و خارج کاملاً تثبیت شده است. آرائی که چند روز پیش مردم برای انتخاب خبرگان به صندوقها ریختند مقداری بالاتر از یک میلیون رأی از آرائی که سال گذشته برای انتخاب سومین رئیس جمهور به صندوقها ریخته شد بیشتر بود. این امر نشان میدهد که مردم ما علیرغم همه مشکلاتی که درسالهای پس از پیروزی انقلاب ازسوی دشمنان این انقلاب برآنها تحمیل شد و علیرغم همه محدودیت‌های اقتصادی که بخاطر جنگ وتحریم اقتصادی به آنها روی آور شده، استوارتر و مقاومتر از گذشته از این نهضت الهی حمایت میکنند بطوریکه سیر صعودی تعداد کسانی که با شرکت درانتخابات همراهی وهمدلی و حمایت خود را از نظام جمهوری اسلامی اعلام میدارند پس از گذشت یکسال وسه ماه (فاصله انتخابات ریاست جمهوری مهر ۱۳۶۰ تاانتخابات خبرگان آذر ۱۳۶۱) علیرغم همه کارشکنی‌ها و تبلیغات مسموم دشمنان به میزان بیش از یک میلیون نفر میرسد. باید به این نکته هم توجه داشته باشیم که درانتخابات خبرگان، ایرانیان مقیم خارج از کشور قانوناً امکان شرکت نداشتند والا میزان این سیر صعودی بمراتب بیش ازآنچه اکنون هست میبود. یادآوری این نکته هم لازم است که درانتخابات سومین رئیس جمهور در مهرماه سال گذشته خاطره شهادت آقایان رجائی و باهنر انگیزه مهمی برای رفتن مردم به پای صندوقهای رأی بود، بااینحال درانتخابات اخیر خبرگان بااینکه چنین انگیزه‌ای هم وجود نداشت استقبال مردم از انتخابات چشمگیرتر بود. این نمونه زنده و گویائی است از حمایت وسیع و همه جانبه و روزافزون مردم نسبت به این انقلاب و نظام جمهوری اسلامی.

ازسوی دیگر، اشتیاق مردم جهان نسبت به انقلاب‌اسلامی آنقدر وسیع وگسترده است که بیان آن نیازمند مقالی مستقل معادل چند جلد کتاب میباشد همین اشتیاق مردم جهان و تثبیت نظام جمهوری اسلامی در داخل سبب شده‌اند که بسیاری از دولتها تحت فشار افکار عمومی ملت‌هایشان بفکر برقراری روابط همه جانبه با جمهوری اسلامی ایران بیافتند و آن دسته از دولتها که روش‌های غیردوستانه‌ای باانقلاب‌اسلامی داشتند ناگزیر از عذرخواهی شوند و لااقل درظاهر خود را ملزم به اتخاذ روش بهتری نسبت به جمهوری اسلامی بدانند. این امر، نشانگر تثبیت موفقیت جمهوری اسلامی درجهان میباشد.

بی‌تردید، دیگر نمیتوان نارسائیهای موجود را درمورد «تبلیغ انقلاب» را موجه دانست. اگر ارزشهای این انقلاب که با فداکاریهای این ملت ایثارگر و مقاوم و استوار وحماسه‌آفرین به مرحله تثبیت کامل رسیده است از طریق تبلیغ صحیح به مردم جهان منتقل نشوند، آنها که درانتقال این ارزشها کوتاهی میکنند مرتکب چهار ظلم شده‌اند: ظلم براین ارزشها، ظلم براین ارزش‌آفرینان، ظلم بر مردم جهان که مشتاق دریافت این ارزشها هستند و ظلم برخود که رسالت انتقال این ارزشها را برعهده دارند ولی درانجام آن کوتاهی میکنند. همزمانی نگارش این مقاله با حمله اخیر موشکی صدامیان کافر به مردم مقاوم دزفول، این نکته را هم بخاطر میآورد که ارزشهای تثبیت شده درجمهوری اسلامی به ابعاد مبارزه مثبت و ستیز علیه دشمنان اسلام و بشریت محدود نمیشود، بلکه شامل

بقیه در صفحه۱۲

نخستین اطلاعیه ستادمرکزی پیگیری فرمان امام امت منتشر شد:

تنها یک حرکت قانونی عملی انقلابی است

● تزکیه و انطباق رفتار با قوانین جمهوری اسلامی بزرگترین معیار تعهد و محک تقواست

● دادگاه انتظامی جهت بررسی موارد تخلف دادگاهها و دادسراهای انقلاب ایجاد می‌شود

● وزیر کشور مسئول تشکیل نیروهای انتظامی لازم جهت ابلاغ احضار، اجرای احکام و محاکم قضائی شد. در صفحه۱۱

پیش نویس قانون کار پیشنهادی وزارت کار منتشر شد

● هنوز جلسه کمیسیون ویژه هیئت دولت برای رسیدگی به پیش نویس قانون کار تشکیل نشده است در صفحه۹

با تلاش مدافعان انقلاب اسلامی و همکاری سازمان اطلاعاتی ۳۶ میلیونی:

تشکیلات کومله و اتحاد مبارزان کمونیست در تهران، تبریز، اهواز اصفهان و شمال کشور متلاشی شد

در صفحه۴

وزیر خارجه رژیم مصر وقیحانه اعلام کرد:

برسمیت شناختن اسرائیل یک عمل ضدصهیونیستی است

● کمال حسن‌علی: سازمان آزادیبخش فلسطین، بایستی با شناسائی اسرائیل، سیاست خارجی صهیونیست‌ها را ناکام سازد! در صفحه۳

وزیر بازرگانی در سمینار استانداران:

مابدنبال فقهی کردن بازرگانی هستیم

● کالاهایی که بالاترین حجم ارزی را داشته و موردنیاز اغلب مردم بوده یا بار سیاسی داشته باشند، دولتی خواهد بود.

● رئیس دیوانعالی کشور در سمینار استانداران:

● شما (استانداران) وقتی میتوانید ادعا کنید که در کارتان کاملاً موفق بودید که گفته شود در استان شما هیچکس بی‌غذا، بدون مسکن و بیکار وجود ندارد یا در این راه گامهای بسیار مثبتی برداشته‌اید در صفحه۹

اخطار دادستانی به سوءاستفاده کنندگان از کوپن بنزین

دادستانی انقلاب اسلامی ایران مستقر درواحد سهمیه بندی وزارت نفت دیروز اطلاعیه‌ای باین شرح انتشار داد.

دردوره گذشته توزیع کوپن ماشین‌های سواری شخصی، تعدادی فرصت‌طلب دربرخی موارد بیش از یکبار بوسیله اسناد یک خود رو ویاباستفاده از سندهای جعلی و یابوسیله دست بردن دراسناد خودروها مرتکب خلافهائی شده‌اند که هم اکنون پرونده آنان دردست بررسی است. لذا از کلیه مالکین خودروها وکارکنان بانکها تقاضا میشود ضمن مراقبت ومحافظت ازاسناد واوراق خود اجازه سوء استفاده به متخلفین ندهند درغیر اینصورت دادستانی به وظیفه شرعی وقانونی خود عمل خواهدکرد.

جمهوری اسلامی ایران

بسمه تعالی

شهید دستغیب معلم اخلاق و مهذب نفوس بود.

«امام خمینی»

آگهی مجمع عمومی شرکت تعاون ۲۲ زاهدان

بمنظور تعیین تکلیف اعضای شرکت خواهشمند است اعضای تعاونی راس ساعت ۸ صبح روز ۶۱/۱۰/۶ در محل گسترش خدمات تولیدی وعمرانی سیستان و بلوچستان حضور بهم رسانند.

مرکز گسترش زاهدان

بسمه تعالی

توجه- توجه- توجه

بدون نوبت متقاضیان درب و پنجره پروفیلی می‌توانند مستقیماً با دردست داشتن جواز ساختمان و سایر مدارک قانونی به شرکت تعاونی آهنکاران ساختمان واقع در خیابان هدایت پلاک ۲۸۵ و ۲۸۳ مراجعه تا نسبت به معرفی به اعضاء جهت ساختن اقدام فوری بعمل آید.

شرکت تعاونی آهنکاران تهران.

آگهی استخدام دانشکده دامپزشکی شیراز

شرح در صفحه۱۱

اطلاعیه

دانشگاه مشهد از کلیه دانشجویان رشته‌های علوم انسانی (ادبیات و الهیات و علوم تربیتی) که تاحال‌موفق به ثبت نام اولیه نشده‌اند تا تاریخ ۶۱/۱۰/۹ ثبت نام مینماید بدیهی است این مهلت بهیچ وجه تمدید نخواهد شد.

۲۲۸۰ م- الف جهاد دانشگاهی مشهد

مرکز آموزش و تحقیقات صنعتی ماشین سازی اراک کارآموز می‌پذیرد.

شرح در صفحه نیازمندیها

بسمه تعالی

بانهایت تأسف درگذشت بانوی نیکوکار علویه خانم مادرحجةالاسلام شجونی نماینده کرج درمجلس شورای اسلامی را باطلاع میرساند. مجلس ترحیم زنانه و مردانه درمسجد شهید آیت‌الله شیخ فضل‌الله نوری واقع درپشت ساختمان وزارت کشور درتاریخ پنجشنبه ۶۱/۱۰/۲ ازساعت ۲الی۴بعدازظهر برگزارمیباشد.

خانواده‌های شجونی- تمدن- احدی- علویون- رضائی- بابک- شاهمرادی- گشتی- سرورامامی- صائمی- وکیلی- مفیثی

بسمه تعالی

انتخاب شایسته برادر سیدتقی خاموشی را به نمایندگی مردم تهران درمجلس شورای اسلامی تبریک میگوئیم توفیق شمارا درراه خدمت به اسلام عزیز ازخداوند متعال خواهانیم.

شورای تعاونی آبکاران وپرداخت کاران تهران وحومه

بسمه تعالی

اطلاعیه شرکت سهامی داروئی کشور

قابل توجه پزشکان، بیمارستانها وداروخانه‌ها

بقیه در صفحه ۳

شاهد

(نشریه بنیاد شهید)

بانضمام دو مجموعه قابل تفکیک شاهد بانوان و شاهد کودکان

منتشر شد

شاهد اول و پانزدهم هر ماه منتشر میشود

شاهد را از روزنامه فروشیها بخواهید.

آگهی حراج فرش بنیاد مستضعفان

شرح در صفحه ۳

آگهی دعوت شرکتهای پیمانکاری بمناقصه

در صفحه۱۱

ما آنچنان سیلی به صدام خواهیم زد که دیگر بلند نشود

«امام خمینی»

۲۴ روستا و سه ارتفاع در محور سنندج - کامیاران پاکسازی شد

ارومیه- خبرنگار جمهوری اسلامی- قرارگاه حمزه سیدالشهداء (ع) با انتشار اطلاعیه‌ای اعلام کرد در ادامه پاکسازی روستاهای کردستان وآذربایجان غربی از وجود گروهکهای ضدانقلاب سپاهیان اسلام طی عملیات هماهنگی در تاریخ ۶۱/۹/۲۸ موفق شدند در محور سنندج کامیاران و دهگلان روستاهای کانی سواران هوانده کراوه- حسین‌آباد- درباغ- نوری‌در- سمان- نران- اشکفتان- قصریان- مون‌چینه- چناران- سرینجنان بالا- سرینجنان پائین- تجره- امیرآباد- میان کراوان- مانیی- خیاره- گراباد- زواران- سرین- لنج‌آباد- وعلی‌آباد و همچنین ارتفاعات کانی شیخه- سنگ سیاه و سراج‌الدین- رابطور کلی از وجود اشرار ضدانقلاب پاکسازی کنند.

در این عملیات موفقیت‌آمیز ۲۰ نفر از اشرار کشته- تعداد زیادی از آنها زخمی و ۸ نفر نیز دستگیر شدند.

همچنین دو قبضه ژ-۳ سه قبضه کلاشینکف- دو قبضه کلت کمری- یک قبضه برنو- یک قبضه ام یک- یک قبضه پوزی و یک دستگاه بی‌سیم ۷۷ بدست رزمندگان اسلام افتاد و اهالی روستاهای فوق با استقبال گرم خود از رزمندگان اسلام مشت محکمی بر دهان یاوه‌گویان وامپریالیسم جهانخوار زدند.

فرماندار دزفول:

۵۶۰۰ خانه در دزفول تاکنون بر اثر ۴۶ حمله موشکی دشمن ویران شده است

دزفول- خبرگزاری جمهوری اسلامی- ۶۱/۹/۲۹ در طول ۲۷ ماه جنگ تحمیلی در اثر اصابت ۴۶ موشک زمین به زمین مدرن ۳ و ۹ متری مزدوران عراقی به مناطق مسکونی شهر مقاوم و قهرمان پرور دزفول ۵۶۰۰ واحد ساختمانی از جمله چندین مسجد- بیمارستان مدرسه- کودکستان و دهها مرکز تجاری و عمومی این شهر ویران شده است.

بگزارش خبرنگار خبرگزاری جمهوری اسلامی محمد جواد محمدی‌زاده فرماندار شهر دزفول در پایان بازدید چند ساعته یک گروه از خبرنگاران داخلی و خارجی از ویرانه‌های جنایت اخیر صدامیان در شهر دزفول در یک مصاحبه مطبوعاتی ضمن اعلام این مطلب به‌سؤالات خبرنگاران پاسخ گفت: وی افزود در حمله موشکی اخیر که منجر به شهادت حدود ۶۰ تن و زخمی شدن ۲۸۷ تن از مردم بیگناه شهر دزفول شد ۲ موشک زمین به زمین به دو منطقه پرجمعیت مرکز و جنوب شهر اصابت کرد که ۴۰ خانه به میزان صددرصد و ۸۵ خانه به میزان ۵۰ درصد ویران شدند. که واحدهای مسکونی نیمه ویران باید به کلی ویران و از نو بنا شوند فرماندار دزفول اظهار داشت در این جریان ۳۸۰ باب مغازه تجاری به میزان ۵ تا صد درصد تخریب و ۲۸ دستگاه اتومبیل بکلی منهدم شد که اغلب در محل حادثه پارک بودند و تعدادی از آنها نیز در حال عبور از محل حادثه منهدم شدند و سرنشینان آنها بشهادت رسیدند فرماندار دزفول در پاسخ سوال خبرنگار خبرگزاری ژاپن که پرسید اغلب موشکها به چه مناطقی اصابت کرده است گفت ویرانی ۵۶۰۰ خانه در اثر ۴۶ بار حمله موشکی درطول جنگ تحمیلی نشانگر این مطلب است که هدف همه موشکها چیزی جز مناطق مسکونی مردم شهرنمی‌تواند باشد وی افزود اغلب شهدای این نوع جنایات زنان و مردان کهنسال و کودکانی بوده‌اند که بهنگام انفجار در خانه‌هایشان در حال استراحت و یا در اماکن مذهبی با آموزشی حضور داشته‌اند. فرماندار دزفول ضمن تحلیل از روحیه مقاوم وایثارطلب مردم قهرمان پرور دزفول به خبرنگاران گفت از آخرین حمله موشکی مزدوران عراقی به شهر دزفول که چهارم آبانماه سال جاری انجام شد چیزی نگذشته است و مردم مقاوم شهر هنوز در عزای شهادت شهدایی بودند که در آن حمله از دست دادند که بار دیگر رژیم مزدور عراق آنان را در غم از دست دادن گروه دیگری از بستگانشان عزادار کرد. فرماندار دزفول در پاسخ یکی از خبرنگاران خارجی که پرسید چه انگیزه‌ای باعث حملات موشکی نیروهای عراقی به شهر درفول می‌شود گفت صدام هر وقت از شدت فشارهای داخلی مجاهدین عراقی و مردم مسلمان عراق به تنگ می‌آید و از سوئی قوای نظامی تا به دندان مسلح خود را در برابر توان رزمی رزمندگان توانمند اسلام عاجز میبیند مناطق مسکونی مردم بیگناه شهرهای مرزی ما را هدف گلوله‌های خود قرار می‌دهد و از این طریق نقیصه‌های سیاسی و نظامی خود را جبران میکند تا شاید بتواند آبروی از دست رفته خود را در برابر اربابانش باز یابد.

امیدواریم بزودی امنیت شهر دزفول با پیروزی نهائی رزمندگان اسلام تامین شود

محمدی زاده در پاسخ سؤال خبرنگار خبرگزاری جمهوری اسلامی که پرسید چگونه میخواهید امنیت شهر دزفول را تامین کنید اظهار داشت امیدواریم با تصمیمات قاطع شورای عالی دفاع و قدرت پولادین رزمندگانمان که بارها شاهد آن بوده‌ایم به زودی امنیت شهر دزفول با پیروزی نهائی رزمندگان اسلام تامین شود. فرماندار در پاسخ سوال یکی دیگر از خبرنگاران خارجی که پرسید آیا به تلافی حمله موشکی صدام به دزفول رزمندگان شما که در داخل خاک عراق هستند شهرهای مرزی عراق را هدف قرار خواهند داد تاکید کرد رزمندگان با ایمان ما از آنجا که اعتقاد دارند در این جنگ تحمیلی با رژیم آمریکائی صدام مقابله می‌کنند نه با مردم عراق تا کنون هیچ یک از مناطق مسکونی شهرهای مرزی عراق را هدف آتشبارهای خود قرار نداده‌اند و از این پس اجازه چنین کاری را به خود نخواهند داد. فرماندار دزفول در پایان این مصاحبه اظهار داشت کارهای ترمیم و مرمت مناطق آسیب دیده شهر و تامین خسارات مالی ناشی از حمله اخیر صدامیان توسط ارگانهای مختلف از جمله دفتر ترمیم و مرمت جهاد سازندگی- اداره کشاورزی و سایر نهادها و ادارات زیر بط با اعتباری که از سوی دولت به همین منظور اختصاص یافته است آغاز خواهد شد.

۴ هموطن آبادانی شهید و مجروح شدند

آبادان- بگزارش واحد مرکزی خبر شهر مقاوم و شهیدپرور آبادان طی دو شبانه روز گذشته همچنان هدف سلاحهای سنگین و دوربرد مزدوران صدامی واقع شد که در نتیجه سه قسمتهایی از دوباب منزل مسکونی و یک مدرسه خسارتی وارد شد و ۳ تن از هموطنان غیر نظامیمان مجروح و یکنفر به شهادت رسید. همچنین هواپیماهای متجاوز رژیم بعثی صهیونیستی عراق طی همین مدت یازده بار در ساعات مختلف قصد تجاوز به حریم هوایی آبادان را داشتند که با آتش یگانهای پدافند هوائی ما مواجه و مجبور به فرار شدند.

رژیم عراق معادل ۲ میلیارد دلار سلاح پیچیده از فرانسه دریافت میکند

تهران- خبرگزاری جمهوری اسلامی- طارق میخائیل حنا عزیز- معاون نخست وزیر رژیم عراق در مصاحبه‌ای با روزنامه فرانسوی «فیگارو» بخرید سلاحهای پیچیده از کارخانجات اسلحه سازی فرانسه اعتراف کرد.

بگزارش خبرگزاریها از پاریس- طارق عزیز در این مصاحبه اعلام کرد که رژیم صدام معادل ۲ میلیارد دلار ۱۰ ومیلیارد فرانک سفارش خرید اسلحه به یک کارخانه به فرانسه داده است.

وی از ذکر نام کارخانه- نوع سلاحهای و نیز تاریخ انعقاد قرارداد خودداری کرد یادآور میشود صدام صهیونیست که همواره دم از صلح طلبی میزند با توسل به شیوه‌های ددمنشانه تاب مقاومت در برابر رزمندگان اسلام را از دست داده و اخیراً با بکار بردن موشکهای ویرانگر- در حمله به دزفول تعداد زیادی از مردم مقاوم و بی‌دفاع این شهر را بخاک و خون کشید.

حمله موشکی متجاوزین بعثی به دزفول درمطبوعات ژاپن

توکیو- خبرگزاری جمهوری اسلامی- درحالیکه اخبارنفتی مربوط به کنفرانس اوپک دروین تیترهای درشت صفحات اول روزنامه‌های دیروز ژاپن رابه خودداختصاص داده است خبرحمله موشکی عراق به دزفول وکشته ومجروح شدن حدود ۳۵۰ تن ازهموطنان مسلمانمان در این شهرمقاوم درلابلای صفحات داخلی این روزنامه‌ها بچشم میخورد روزنامه‌های ژاپنی زبان درخبرهائی کوتاه وباتیترهای کوچکی درپائین صفحه اخبارخارجی بنقل ازخبرنگاران خوددرتهران وخبرگزاری جمهوری اسلامی خبرحمله موشکی متجاوزین عراقی به دزفول راچاپ کردند. درمیان روزنامه‌های انگلیسی زبان تنها ژاپن تایمز درصفحه اول خودبااهمیت به این خبربرخورد کرد درحالیکه دیلی یومیوری وماینچیچی دیلی نیوز بطورکلی مطلبی دراین مورد نداشتند.

اعزام به جنوب جهت بازسازی مناطق جنگی

سنندج- خبرگزاری جمهوری اسلامی- روز گذشته ۲۵ تن ازبرادران ایثارگر جهادسازندگی شهرستان بیجار جهت پیوستن به جند الله عازم جبهه‌های جنوب شدند. همراه این افراد یک گروه فنی۸۵ نفره نیز به منظور شرکت دربازسازی مناطق جنگی به جنوب میهنمان عزیمت کردند.

اطلاعیه شماره ۱۱۵۹ ستاد مشترک ارتش جمهوری اسلامی ایران

بسمه تعالی- روز گذشته در جبهه های غرب کشور تبادل آتش توپخانه و سلاح های سنگین بین رزمندگان اسلام و مزدوران صدامی همچنان برقرار و در مناطق عملیاتی مسلم ابن عقیل از شدت بیشتری برخوردار بود.

برابر گزارشات واصله ضایعات نیروهای عراقی در جبهه های مرزی باختران انهدام دو خودروی فرماندهی و یک تانکر و تلفات آنان تعدادی کشته و مجروح بوده است.

در جبهه مریوان آتش سنگین توپخانه نیروی زمینی مواضع و استحکامات دشمن را در منطقه کانی اسکان درهم کوبید و با جلوگیری کردن از حرکات و فعالیت های آنان تعدادی ازنفرات مزدور صدامی را بهلاکت رسانید. در ساعت ۱۹/۴۵ دقیقه روز ۲۸ آذر ماه مزدوران جنایتکار صدامی برخلاف قوانین و موازین بین المللی در یکی از منطقه های نفت شهر مبادرت به پرتاب گلوله شیمیائی از نوع تهوع آور نمودند.

در جبهه های جنوب نیز رزمندگان پرتوان اسلام همچنان به تحکیم مواضع پدافندی خود ادامه میدهند و همزمان با تحکیم و حراست از مواضع و مناطق استحفاظی خود به آتش نیروهای صدامی پاسخ داده و تبادل آتش بطور پراکنده ادامه دارد.

سلحشوران ژاندارمری در جبهه آبادان با گشودن آتش بر روی مواضع دشمن در آنسوی اروند رود ضمن خاموش کردن آتش نیروهای صدامی و جلوگیری کردن از تردد آنان در محور فاو-بصره پنج سنگر اجتماعی و انفرادی نیروهای عراقی را منهدم و شماری از افرادشان را کشته و یا زخمی کردند.

در روز ۲۸ آذر ماه چند گروه گشتی مزدوران بعثی عراق در یکی از جبهه های جنوب قصد نفوذ بمواضع رزمندگان ما را داشتند که جان برکفان اسلام دلاورانه و در نهایت هشیاری حرکات آنان را خنثی و با کشتن ۴ تن از افراد دشمن بقیه را مجبور بفرار کردند.

تعدادی از هواپیماهای مهاجم ارتش متجاوز عراق دیروز نیز قصد تجاوز بحریم فضایی چند منطقه مرزی غرب و جنوب کشور را داشتند که جنگنده‌های نیروی هوایی ارتش جمهوری اسلامی ایران با اقدامات تاکتیکی و آتش یگانهای پدافند هوایی از نفوذ هواپیماهای عراقی جلوگیری وآنان را وادار به فرار نمودند.

ستاد مشترک ارتش جمهوری اسلامی ایران

بسمه تعالی

آگهی

کلیه مودیان موضوع ۶۳ قانون مالیاتهای مستقیم که در سال ۱۳۵۹ شروع بکار نموده یا در اثنا سال مزبور ترک کسب کرده ویا تغییر شغل داده‌اند بموجب بند ج تبصره ۴ ماده ۲ قانون راجع به اصلاح قسمتی از مواد قانون مالیاتهای مستقیم مصوب اسفند ماه ۴۵ واصلاحیه‌های بعدی مصوب ۶۱/۷/۲۹ مجلس شورای اسلامی مکلفند اظهارنامه مالیاتی عملکرد سال ۵۹ خود را حداکثر لغایت پایان وقت اداری روز ۱۰-۱۰-۶۱ بحوزه‌های مالیاتی مربوطه تسلیم نمایند.

وزارت امور اقتصادی و دارایی

۲۴۷۱۲/م-الف

بسمه تعالی

آگهی

کلیه مؤدیان موضوع ماده ۶۳ قانون مالیاتهای مستقیم بموجب ماده ۲ قانون راجع به اصلاح قسمتی از مواد قانون مالیاتهای مستقیم مصوب اسفندماه ۴۵ و اصلاحیه‌های بعدی مصوب ۶۱/۷/۲۹ مجلس شورای اسلامی مکلفند اظهارنامه مالیاتی عملکرد سال ۶۰ خود را حداکثر لغایت پایان وقت اداری روز ۶۱/۱۰/۱۰ به حوزه‌های مالیاتی مربوطه تسلیم نمایند.

وزارت اموراقتصادی و دارائی

۲۴۷۱۲/م-الف

بسمه تعالی

اطلاعیه

بدینوسیله باطلاع عموم هم‌میهنان عزیز میرساند که کلیه قراردادهای فروش محصولات کارخانجات صنعتی ایران ناسیونال اعم از بنز و پیکان تنها پس از طی مراحل قانونی توسط سازمان فروش و خدمات بعداز فروش این کارخانجات منعقد و دارای اعتبار میباشد. لذا هرگونه قراردادی که به غیر از مراحل فوق منعقد گردد از درجه اعتبار ساقط و این شرکت هیچگونه مسئولیتی را بعهده نخواهد گرفت.

روابط عمومی کارخانجات صنعتی ایران ناسیونال

آگهی رسمی

مصوبه شماره ۸۸ مورخ ۶۱/۶/۲۱ شورایعالی حفاظت محیط زیست با توجه به بند الف ماده ۳ قانون حفاظت و بهسازی محیط زیست، منطقه حفاظت شده بابلکنار واقع در استان مازندران (موضوع مصوبه شماره ۵۶ مورخ ۵۲/۹/۲۰) و منطقه حفاظت شده بزمان واقع در استان سیستان و بلوچستان (موضوع مصوبه شماره ۸ مورخ ۴۷/۱۲/۱۸) آزاد اعلام و از شمول مقررات حاکم بر مناطق چهارگانه تحت اختیار این سازمان خارج میشوند.

سازمان حفاظت محیط زیست

۲۶۹۳۳م- الف

بسمه تعالی

اطلاعیه تشکیل هیاتهای بازسازی بهزیستی استانهای فارس و باختران

مسئله پاکسازی و بازسازی وزارتخانه‌ها و ادارات برای کشور مسئله حیاتی است.

(امام خمینی)

باطلاع امت شهیدپرور و کلیه کارکنان سازمانهای بهزیستی استانهای فارس و باختران میرساند که هیات بدوی بازسازی نیروی انسانی بهزیستی این استانها تشکیل شده و آماده پذیرش هرگونه گزارش، پیشنهاد و شکایات در مورد کارکنان میباشد.

ضمناً هریک از کارکنان سازمانهای بهزیستی استانهای فارس و باختران که توسط کمیته‌های پاکسازی گذشته احکامی در موردشان صادر شده است چنانچه نسبت به احکام مزبور اعتراضی دارند میتوانند از تاریخ ۶۱/۱۰/۱ حداکثر بمدت یکماه اعتراضات خود را شخصا و یا کتبا با ذکر دلایل به دبیرخانه هیاتهای بدوی بازسازی بهزیستی استانهای فارس و باختران تحویل و رسید دریافت دارند.

هیات عالی نظارت بر بازسازی نیروی انسانی سازمان بهزیستی کشور

۲۶۹۰۸ م-الف

آگهی رسمی

مصوبه شماره ۸۹ مورخ ۶۱/۶/۲۱ شورایعالی حفاظت محیط زیست با توجه به بند الف ماده ۳ قانون حفاظت و بهسازی محیط زیست منطقه ورجین واقع در استان تهران با حدود و مشخصات ذیل حفاظت شده اعلام میگردد.

منطقه حفاظت شده ورجین محدود است به:

شمالاً

از قشم در امتداد رودخانه جاجرود بطرف شمال شرقی پس از گذشتن از قریه زایگان در امتداد رودخانه گرمابدر تا قریه گرمابدر و سپس در امتداد دره چشمه سربطرف شمال تاقله فلک از قلل خرسنگ و از این قله بطرف شرق در امتداد خط الراس خرسنگ پس از گذشتن از بالا بند خاطون بارگاه تاقله خاطون بارگاه و در امتداد خط‌الرأس پس از گذشتن از گردنه بون زاتاقله کوه کاستونک و از قله کاستونک در امتداد خط‌الراس کاستونک پس از گذشتن از گدار کاستونک در امتداد آبریز جنوبی منتهی بدره خشکه لارالی مزرعه کلاک.

شرقاً

از مزرعه کلاک بطرف جنوب در امتداد جاده مالرولار - افجه تا گردنه افجه از گردنه افجه بطرف جنوب در امتداد دره شیشه دره پس از گذشتن از گرجال و دشته در امتداد دره باغ دنبال منتهی بقریه افجه و از قریه افجه بطرف جنوب در امتداد جاده اسفالته پس از گذشتن از گردنه کلون و آبشور تا قریه ناران

جنوباً

از قریه ناران بطرف غرب در امتداد جاده اسفالته پس از گذشتن از گلندوک و لشکرک در امتداد رودخانه جاجرود تا قریه زردبند

غرباً

از قریه زردبند بطرف شمال در امتداد رودخانه جاجرود تاپل کمرخانی و از این پل در امتداد جاده اسفالته پس از گذشتن از دو راهی اوشان الی قریه قشم

حد و حدود منطقه حفاظت شده ورجین از طرف سازمان حفاظت محیط زیست علامتگذاری خواهد شد.

سازمان حفاظت محیط زیست

۲۶۹۳۳م- الف

اخبار روز

دیدار با امام امت

آقای محمدی‌گیلانی حاکم شرع دادگاههای انقلاب اسلامی مرکز صبح دیروز به حضور امام خمینی رهبر انقلاب و بنیانگذار جمهوری اسلامی ایران رسید و گزارشاتی را به استحضار ایشان رساند.

وزیر بهداری به تهران بازگشت

دکتر منافی وزیر بهداری که به نمایندگی از سوی نخست‌وزیر بمنظور شرکت در مراسم تشییع پیکرهای پاک شهدای دزفول که براثر بمباران موشکی وحشیانه بعثیون کافر به شهادت رسیده‌اند به این شهر عزیمت کرده بود عصر دیروز به تهران بازگشت.

آقای منافی در پایان سفرش طی گفتگوئی با خبرنگار ماااظهار داشت: آنچه قابل ذکر و گفتنی است روحیه فوق‌العاده مردم قهرمان این شهر در مقاومت با وحشیگریهای مزدوران بعثی است. وی افزود: ماامروز شاهد عظمت ایمان و وحدت مردم مسلمان و مظلوم دزفول بهنگام تشییع قربانیان این فاجعه بودیم بطوریکه شعارهای یکپارچه مردم در دفاع ازحریم مقدس اسلام و رهبری امام بزرگوارمان و فریادهای جنگ، جنگ تا پیروزی‌شان علیرغم شهدای بیشماری که این شهر قهرمان و مقاوم تقدیم انقلاب مقدس اسلامی نموده است لحظه‌ای قطع نمیشد.

مجروحین و بیماران به خون احتیاج دارند

بگزارش واحد مرکزی خبر سازمان انتقال خون ایران اعلام کرد جهت تامین خون مجروحین و بیماران کشور احتیاج به همکاری امت شهیدپرور دارد خواهران و برادران داوطلب در تهران میتوانند برای اهداء خون بسازمان مرکزی انتقال خون ایران واقع در خیابان استاد نجات‌اللهی (ویلای سابق) و یا به واحدهای سیار خون گیری این سازمان واقع در میدانهای امام حسین و ولیعصر مراجعه کنند. پایگاههای منطقه‌ای این سازمان نیز در شهرهای مشهد، اهواز، شیراز، تبریز، همدان و اراک آماده خون گیری از هموطنان گرامی میباشد.

پیچیده‌ترین سیستم موشکی دنیا در ایران تعمیر شد

سرویس خبری - با تلاش و کوشش افسران و درجه داران متخصص و متعهد جهاد سازندگی سیاسی ایدئولوژیک نیروی دریائی مستقر در ناوگان خلیج فارس و دریای عمان یکی از پیچیده‌ترین سیستمهای موشکی دنیا که برای تعمیر آن به متخصصین خارجی نیاز بود، در ایران تعمیر و گام موثر دیگری در جهت خودکفائی برداشته شد.

به گزارش خبرنگار ما به منظور تشویق این جهادگران حماسه آفرین و بازدید از سایر فعالیتهای سیاسی ایدئولوژیک و پرسنل متعهد این پادگان دیروز ، مراسمی با حضور مدیر سیاسی ایدئولوژیک این نیرو در بندر عباس برگزار شد.

بخشنامه مهم بنیاد مستضعفان به مراکز تابعه در سراسر کشور

سرویس خبری- بدنبال صدور فرمان امام امت ازسوی بنیاد مستضعفان بخشنامه مهمی در ۹ ماده خطاب به کلیه سرپرستان و مسئولان و کارکنان بنیاد در سراسر کشور انتشار یافت. متن بخشنامه چنین است:

دراجرای فرمان مهم و حیات‌بخش امام امت مدظله‌العالی بمسئولین قضائی و انتظامی واجرائی کشور و رهنمودهای پیامبرگونه معظم‌له که همواره در بحرانی‌ترین شرایط با بیانات الهام‌بخش خویش مسئولان کشوررا درجهت اجرای بهتر وظایف راهنمائی میفرمایند و امت حزب‌الله را بمواهب جمهوری اسلامی دلگرم و مشتاق مینمایند، موارد زیررا خاطرنشان میسازد:

۱- لازم است کلیه سرپرستان و مسئولان و کارکنان بنیاد در مرکز و استانها وشهرستانها فرمان مهم امام امت را دقیقاً مطالعه و موارد خاص آن را درجهت اجرای بهتر وظایف نصب‌العین خویش قرار دهند.

۲- با هیأتهای متشکله از سوی جناب آقای نخست‌وزیر و ریاست محترم شورایعالی قضائی و وزیر محترم کشور همکاری و مساعدت مستمر مبذول دارند.

۳- از مداخله مستقیم دراموال اشخاصی که حکم قطعی مصادره آنها صادر نگردیده قویاً خودداری نموده و موارد را با ذکر فهرست خاص سریعاً بدادگاههای مربوطه اطلاع دهند.

۴- درزمینه اجرای احکام بلاتکلیف سریعاً با دادستانی و دادگاههای مربوطه تماس گرفته و نتیجه را روشن نمایند.

۵- از مراجعه، مداخله، ضبط، توقیف، تعقیب و سایر اقدامات مشابه دیگر باتکاء گزارشات شفاهی، کتبی و نظائر آن که مبنی بر حکم دادگاه نبوده و نیست جداً و قویاً خودداری نموده و درموارد عمل شده فوراً با مشاوره و راهنمائی و نظرخواهی از دادگاهها ومراجع ذیصلاح عمل نمایند.

۶- کلیه عکسها، آلبومها، نوارها و آلات لهو نظائر آنرا که دراختیاردارند جمع‌آوری و درمحل امنی مضبوط و ممهور نموده صورت آنرا جهت بررسی و تصمیم‌گیری مرکز ارسال نمایند.

۷- اسناد مدارک متهمین را محفوظ داشته و ضمن فهرست‌بندی، آنها را درمحل امنی دور از دسترس جهت تصمیم‌گیری بعدی مضبوط نمایند.

۸- با مراجعین به بنیاد با نهایت رأفت و مهربانی و برخورد اسلامی رفتار نمایند و دررفع مشکلات وتقاضای آنان در حدود قوانین و مقررات موضوعه عمل نموده اطمینان خاطر آنها را نسبت به روش صحیح مسئولان بنیاد مستضعفان فراهم سازند.

۹- باتوجه باینکه حفظ حقوق مستضعفین و خدمت به آنها در سرلوحهٔ کار است و درزمینه‌های اجرائی برنامه‌ریزی از اهمیت خاصی برخوردار می‌باشد، ضمن تاکید بر ایندو مطلب لازم است عموم کارکنان، مسئولان و سرپرستان بااقدام دراینندو زمینه ازجمع ساعات و لحظات کار خود بالاترین و بهترین، نتیجه ممکن را عاید نمایند.

امید است رفتار کاملاً انسانی واسلامی ما درجهت خدمت به مستضعفین موجبات خشنودی خداوند تبارک وتعالی و رضایت حضرت بقیةالله الاعظم (عج) و نایب برحقش خمینی عظیم الشان این یاور مستضعفان جهان را فراهم نماید. و من‌الله التوفیق.

جلسه شورای نگهبان

شورای نگهبان دیروز تشکیل جلسه داد و بحث و بررسی در لایحه دویست و یازده ماده‌ای دیات مصوب جلسه چهارشنبه ۶۱/۹/۲۴ کمیسیون امور قضائی مجلس شورای اسلامی را پس از چندین جلسه بپایان رسانید و اطلاق ماده دویست و شش لایحه مربور ازنظر شرعی به تائید اکثریت آقایان فقهای شورای نگهبان نرسید.

بقیه مواد مغایر شرع و قانون اساسی شناخته نشد.

دیدار وزیر صنایع آلمان‌شرقی با معاون وزارت بهداری

معاون وزیر صنایع جمهوری دمکراتیک آلمان که به همراه یک هیئت اقتصادی به ایران سفر کرده است با دکتر نیک‌نژاد معاون داروئی وزارت بهداری دیدار و گفتگو کرد. بگزارش خبرگزاری جمهوری اسلامی دراین ملاقات پیرامون مسائل مربوط به همکاری‌های داروئی و تجهیزات پزشکی بین دوکشور بحث و تبادل‌نظر به عمل آمد.

گردانهای احتیاط قدس بزودی به خدمت اعزام می‌شوند

بگزارش واحد مرکزی خبر نیروی زمینی ارتش جمهوری اسلامی ایران طی اطلاعیه‌ای از اندسته از افراد خدمت منقضی داوطلب خدمت در گردانهای احتیاط قدس که تاکنون در تهران ثبت نام کرده‌اند دعوت کرد جهت اعزام به خدمت راس ساعت ۸ صبح روز پنجشنبه ۶۱/۱۰/۲ به پادگانهائیکه ثبت نام نموده‌اند مراجعه کنند.

نهمین شماره مجله اعتصام منتشر شد

روابط عمومی سازمان تبلیغات اسلامی اعلام کرد نهمین شماره مجله اعتصام ماهنامه انجمن‌های اسلامی ادارات و کارخانجات از سوی سازمان تبلیغات اسلامی حاوی مطالب مفید عقیدتی سیاسی وگرایشهایی درمورد انجمن‌های اسلامی انتشار یافت. اعتصام را میتوانید از دفاتر سازمان تبلیغات اسلامی سراسر کشور و روزنامه‌فروشیهای معتبر تهیه نمائید.

با حضور وزیر آموزش و پرورش:

مجمع بحث درباره کتابهای درسی ادبیات فارسی آغاز بکار کرد

سرویس خبری- سمینار سه روزه بحث درباره کتابهای درسی ادبیات فارسی دبیرستانها روز گذشته با تلاوت آیاتی از قرآن مجید و با حضور وزیر آموزش و پرورش، رئیس سازمان پژوهش و برنامه‌ریزی، جمعی از استادان ادبیات فارسی دانشگاهها، گروهی از دبیران ادبیات فارسی دبیرستانهای تهران و شهرستانها و کارشناسان کتابهای درسی وزارت آموزش و پرورش آغاز بکار کرد.

بگزارش خبرنگار آموزشی سرویس خبری «جمهوری اسلامی» در این مراسم پس از تلاوت قرآن مجید آقای پرورش وزیر آموزش و پرورش طی سخنانی ضمن مقایسه فرهنگ رژیم طاغوت و فرهنگ اصیل اسلامی اظهار داشت باید توجه داشت که در آن طرف جاهلیت شاهنشاهی چه مضروفاتی ریخته می‌شد و چه چیزهایی را باید به دانش‌آموزان‌می‌فهمانیم‌اما امروز ما می‌توانیم از ادبیات خودمان بهره‌برده و سلاحها درست کنیم و بدست آینده سازانمان بدهیم تا در این زمینه حرف جدید خودمان را بدنیا اعلام کنیم و باید گفت که ادبیات سنگین و پرمحتوای ما در بردارنده همه ابعاد و زوایای مفاهیم انسانی است زیرا که ادبیات ما الهام گرفته از فرهنگ قرآن و متون اسلامی است و اگر سخنان شعرایی چون سعدی، حافظ، مولوی، سنایی و... امروز اینچنین مانده است به اعتبار این است که از آن سرچشمه زلال یعنی قرآن و سخنان اهل سنت اهل بیت نشئت گرفته است. وی گفت بزرگان ادب ما از سرچشمه فیاض و پرجوش باعظمت‌سخنان پیامبر و اهل بیتش الهام می‌گرفتند وسخنشان را پایدار می‌کردند بنابراین ما در خطی که حرکت می‌کنیم از همه شما اساتید ادبیات ایران تقاضا داریم که نتیجه کنجکاویها و دقتهای خودتان را در اختیار آموزش و پرورش قرار دهید تا دانش‌آموزان با ادبیات اسلامی و قرآنی ما آشنا شوند و در این رابطه باید ادبیات ما از همانی که قرآن می‌خواهد استخراج شود و در غالب الفاظ زیبا و اشعار بسیار زیبای خودمان کفر به طاغوت را به دانش‌آموزان یاد داده و از این رهگذر سودها جست و بهره‌ها برد و موجودیت دانش‌آموزان را در دل همین اشعار و نوشته‌های زیبا دربرنهاد. آقای پرورش اظهار داشت یکی از مشکلات ادبیات فارسی در گذشته توجه نداشتن ضرورت جامعه در متن کتابها بود و لذا باید به این ضرورتهای زمان توجه خاصی داشت.

وزیر آموزش و پرورش سخنرانی خود را با سرودن یکی از اشعار سنایی پایان داد.

براساس همین گزارش پس از سخنرانی وزیر آموزش و پرورش آقای حداد عادل معاون وزیر و رئیس سازمان پژوهش و برنامه‌ریزی ضمن سخنانی نکاتی را درباب کتابهای درسی ادبیات فارسی یادآور شد و گفت غرض از تدریس ادبیات فارسی این است که در درجه اول محصلین ما بتوانند افکار و اندیشه‌های خود را بیان کنند و وسیله‌ای برای انتقال معانی مورد نظر خود بدیگران داشته باشند و آنچه در خود می‌یابند و می‌بینند در غالب سخن و پیام بیان کنند و وظیفه ما است که کتابهای زبان آموز را از کلاس اول ابتدایی تا دبیرستان به نحوی تنظیم کنیم که مردم بتوانند درست صحبت کنند و در کنار این وظیفه و هدف باید نسلی را تقویت کنیم که بتوانند از این دریای بیکران ادبیات باغواصی این گوهرهای ناشناخته را بدست آورد.

این گزارش حاکیست پس از سخنرانی رئیس از سازمان پژوهش و برنامه‌ریزی آقای شهبری از دانشکده ادبیات دانشگاه تهران تحت عنوان روش آموزش فارسی و مشکلات آن سخنرانی کرد و در ادامه کار این مجمع بعد از ظهر دیروز با سخنرانی آقای فرشیدورد از دانشکده ادبیات دانشگاه تهران تحت عنوان دیدی نو درباره برنامه‌ریزی و تعلیم زبان فارسی بویژه دستور زبان و جلسات گروهی پایان یافت و این مجمع دو روز دیگر ادامه دارد.

ازامروز:

مقررات جدید عبور و مرور وسائط نقلیه در تجریش به اجرا گذاشته می‌شود

در رابطه با عبور و مرور وسایط نقلیه در تجریش از سوی اداره راهنمائی و رانندگی تهران مقررات تازه‌ای از صبح امروز (چهارشنبه) اول دیماه بمورد اجراء گذاشته میشود. متن اطلاعیه‌ای که بهمین مناسبت انتشار یافته بدین شرح است.

اداره راهنمائی و رانندگی تهران باطلاع کلیه شهروندان عزیز تهرانی میرساند که بمنظور تسهیل در امر عبور و مرور رانندگان محترم از صبح امروز (چهارشنبه) اول دیماه ۱۳۶۱ طرح دایره‌ای به این شرح در منطقه تجریش بطور آزمایشی بمرحله اجرا گذارده میشود.

۱- خیابان دزاشیب از دوراهی شهید باهنر تا تقاطع عمار از غرب به شرق یکطرفه.

۲- خیابان عمار حدفاصل دزاشیب تا شهید باهنر از جنوب به شمال یکطرفه.

۳- خیابان شهید باهنر با ایجاد مسیر ویژه خلاف جهت برای استفاده اتوبوسهای شرکت واحد حدفاصل خیابان عمار تا دوراهی دزاشیب از شرق به غرب یکطرفه می‌باشد. ضمن همکاری از همشهریان گرامی تقاضا دارد هرگونه نظریه یا پیشنهاد اصلاحی در این رابطه را با تلفن ۹۳۲۶۶۱ در وقت اداری درمیان گذارند.

انتصاب در سازمان بهزیستی

سرویس خبری- بنا بر گزارش رسیده از روابط عمومی سازمان بهزیستی کشور از سوی حجت‌الاسلام دکتر اژمای وزیر بهزیستی حجت‌الاسلام سید محمد حسینی سمت مشاور و سرپرست دفتر حقوق و پارلمانی منصوب شد.

کرایه حمل و نقل بین‌المللی راه‌آهن کاهش یافت

روابط عمومی راه‌آهن جمهوری اسلامی دیروز (سه‌شنبه) اعلام کرد به منظور تعدیل نرخهای حمل و نقل بین‌المللی با نرخ تعرفه راه‌آهن و ضرورت جلوگیری از خروج ارز و نهایتا تامین منافع اقتصادی کشور در نرخهای حمل و نقل کالاهای صادراتی وارداتی با راه‌آهن از مسیر رازی به میزان ۳۰ درصد تخفیف داده شد. این تخفیف از تاریخ ۶۱/۱۰/۱۱ برابر اول ژانویه ۱۹۸۳ قابل اجرا خواهد بود.

دستور سه گانه اداره سیاسی ایدئولوژیک ارتش به فرماندهان و پرسنل ارتشی

دررابطه با فرمان ۸ ماده‌ای اخیر حضرت امام خمینی رهبر انقلاب و بنیانگذار جمهوری اسلامی ایران ازسوی اداره سیاسی ایدئولوژیک ارتش جمهوری اسلامی ایران و سازمانهای تابعه اطلاعیه‌ای باین شرح انتشار یافت:

بسمه تعالی

خروش کوبنده و پویای امام امت که در تداوم رهبری پیامبرگونه‌شان جهت تحقق بخشیدن به اهداف جمهوری اسلامی و منطبق نمودن حرکت ارگانها ونهادهای جمهوری اسلامی با موازین شرع مقدس اسلام است شور و هیجان زایدالوصفی دربین قاطبه ملت شهیدپرور ایران و تحرک عظیمی درنهادها وارگانها بوجود آورده است.

این فرمان مهم و تاریخی رهبر کبیر انقلاب‌اسلامی و فرمانده کل قوا میتواند راهنمای پربار و سازنده‌ای درجهت آرامش و آسایش بیشتر امت بوده و از طرف دیگر ضرورت صدور چنین فرمان مهمی میتواند بار دیگر مسئولیتهای خطیر فردفرد مسئولان جمهوری اسلامی ایران را در اجرای هرچه اسلامی‌تر و همچنین ساخت وتشکیلات سازمانها و نهادها را با موازین شرعی یادآوری نماید.

اداره سیاسی ایدئولوژیک ارتش جمهوری اسلامی ایران و سازمانهای تابعه در ارتباط بااین ضرورت مراتب زی

وزیر خارجهٔ رژیم مصر وقیحانه اعلام کرد:

برسمیت شناختن اسرائیل یک عمل ضدصهیونیستی است

*** کمال حسن علی: سازمان آزادیبخش فلسطین باید باشناسائی اسرائیل، سیاست خارجی رژیم صهیونیستی را ناکام سازد!**

کمال حسن علی وزیر خارجه رژیم مصر در مصاحبه‌ای اعلام کرد سازمان آزادیبخش فلسطین باید باشناسائی اسرائیل، سیاست خارجی رژیم صهیونیستی را ناکام سازد وی افزود این عمل بمنزلهٔ یک حرکت ضدصهیونیستی است زیرا طرحهای اسرائیل برای جلوگیری از شناسائی فلسطینی‌ها توسط قدرتهای بزرگ را خنثی می‌کند.

بگزارش خبرگزاریها ازقاهره کمال‌حسن علی وزیر امورخارجه رژیم مصر طی مصاحبه‌ای روز ۲شنبه منتشر شد گفت مصر معتقد است که سازمان آزادی بخش فلسطین درصورتیکه بطور یکجانبه اسرائیل را برسمیت بشناسد به تنها آخرین برگ برنده خودرا نخواهد باخت، بلکه بالمال شناسائی امریکا را بدست خواهدآورد.

علی درمصاحبه با روزنامه «مایو» گفت اسرائیل ازمسئله شناسائی برای بستن درهای امریکا واروپا بروی سازمان آزادی‌بخش فلسطین استفاده می‌کند. **و شناسائی اسرائیل توسط سازمان آزادی‌بخش فلسطین استراتژی اسرائیلی‌ها را ناکام میگذارد.** وراه را برای شرکت موثر سازمان آزادی‌بخش فلسطین درتلاشهای صلح بازمی‌گذارد. وی افزود باین ترتیب برای امریکا ممکن خواهدشد که گفت‌وشنود را با سازمان آزادی‌بخش فلسطین آغاز کند. واین سازمان سپس ازسوی قدرتهای بزرگ ازجمله امریکا، شوروی، اروپا وچین برسمیت شناخته خواهدشد. وی افزود بدین ترتیب ازدیدگاه ما برسمیت شناختن اسرائیل یک عمل ضدصهیونیستی است و به منافع اسرائیل واستراتژی آنها ضربه میزند اولین بار حسنی مبارک درماه گذشته خواستار شناسائی یکجانبه اسرائیل ازسوی سازمان آزادی‌بخش فلسطین بلافاصله این درخواست ازسوی سازمان مذکور ردشد.

وزیر خارجه رژیم مصر درپاسخ به این سئوال که آیا سازمان آزادی‌بخش فلسطین درصورت شناسائی اسرائیل آخرین برگ برنده خود را بدور نینداخته است گفت: خیر، من چنین عقیده‌ای ندارم، درحال حاضر برگهای برنده سازمان آزادی‌بخش فلسطین نیروی زندگی وحدت و ادامه حضور درصحنه سیاسی است. ما می‌خواهیم این سازمان درهمکاری با قدرتهای دیگر و مخصوصاً آمریکا فعال وموثر باشد.

علی اسرائیل را متهم به تلاش برای مانع ایجاد کردن درابتکار صلح ریگان کرد که خواستار خودمختاری برای فلسطینی‌ها درکرانه باختری و نوار غزه با همکاری اردن شده است.

وی روز گذشته بعد از ملاقات با ابورعیم مشاور یاسرعرفات رئیس ساف گفت سازمان آزادی‌بخش فلسطین آماده برای شرکت در مذاکرات صلح براساس ابتکارات صلح ریگان و طرحهای مطرح‌شده توسط دیگر طرفها می‌باشد.

این اشاره به طرح صلح اعراب است که درکنفرانس فاس تصویب شد.

دیدار شاه‌حسین و ریگان

دراین میان شاه‌حسین اردنی و ریگان روز گذشته در واشنگتن بایکدیگر دیدار و گفتگو کردند حسین شاه اردن که درحال حاضر درآمریکا بسر می‌برد روز ۳شنبه دریک ملاقات طولانی ۲ ساعت و نیمه با جورج‌شولتز وزیر امور خارجه آمریکا پیرامون آخرین تحولات خاورمیانه و نقش رژیم خود در روند توطئه استکبار جهانی و وابستگانش درمقابله با رشد حرکتهای اسلامی درمنطقه و انهدام «آرمان فلسطین» گفتگو کرد.

شاه‌حسین دیروز در نشستی با ریگان رئیس هیئت حاکمه آمریکا و فیلیپ حبیب که به واشنگتن بازگشته است دیدار و درچارچوب همین مذاکرات گفتگوهائی رانیز انجام داد.

هدف مذاکرات دیروز بین ریگان و شاه‌حسین کشاندن حسین به مذاکرات علنی خاورمیانه با اسرائیل است.

ملاقات شاه‌حسین با ریگان درپی ملاقات حبیب با ریگان صورت میگیرد شاه‌حسین که بمدت ۳۰ سال از مدارا با اسرائیل و جنگ علیه آرمان فلسطین اشتغال داشته است، روز گذشته با جورج شولتز وزیر خارجه آمریکا و سپس ریگان ملاقات کرد.

سفرهای زنجیره‌ای

از سوی دیگر درارابطه باتلاش روزافزون آمریکا برای تحمیل یک راه‌حل توطئه‌آمیز آمریکائی به مردم مسلمان لبنان و فلسطین، رادیو بیروت دیروز گزارش داد که کمال‌حسن‌علی وزیر خارجه رژیم مصر اعتراف کرده است که سفر آینده حسنی‌مبارک رئیس رژیم حاکم برمصر مناخیم‌بگین نخست‌وزیر رژیم صهیونیستی به واشنگتن ونیز دیدار کنونی شاه‌حسین اردنی سرپرست هیئت منتخب اتحادیه عرب از آمریکا درارتباط بایکدیگرند.

رئیس کانون وکلای شهر لاهور باحضور نظامیان پاکستانی درارتش عربستان مخالفت کرد

رئیس کانون وکلای شهر لاهور پاکستان درمصاحبه‌ای با خبرنگار خبرگزاری جمهوری اسلامی دراسلام آباد گفت آمریکا و رژیمهای مرتجع خاورمیانه، انقلاب اسلامی ایران راخطری جدی تلقی میکنند.

وی تاکید کرد که رژیمهای مرتجع عرب از انقلاب اسلامی ایران و پیروزی انقلاب اسلامی درافغانستان می ترسند.

عابد حسین مانتو درمورد تجاوز رژیم صهیونیستی به لبنان باتاکید برمشارکت رژیمهای مرتجع عرب درقتل عام فلسطینی‌ها گفت: این اقدام بمنظور سرکوب حرکت انقلابی فلسطینی‌ها و فراهم آوردن بهانه‌ای برای حضور نظامی آمریکا درمنطقه صورت گرفت.

وی درارابطه با حضور نیروهای پاکستان درعربستان سعودی گفت: حضور این نیروها درعربستان سعودی شایسته‌ارتش پاکستان نیست و بیم آن میرود که همانگونه که اردن برای سرکوب فلسطینیها ازنیروهای پاکستان سوءاستفاده کرد عربستان نیز درصورت احساس خطر از انقلاب اسلامی از آنان استفاده کند.

عابد حسین مانتو درمورد مساله کشمیر گفت: حل مساله کشمیر درگرو تامین حق تعیین سرنوشت مردم آن منطقه بدست خودشان است اما آمریکا ضمن فشاربه دولت پاکستان میخواهد این مساله رابنفع خود تمام کند.

وی افزود: از هنگام جدائی هندوپاکستان مساله کشمیر وجود داشته اما هیچیک از این دو کشور برای حل آن کوشش جدی بعمل نیاوردند و این مساله رافقط برای کسب منافع سیاسی مورد استفاده قراردادند.

وی همچنین از عدم پیشرفت کشمیر پاکستان درمقابل پیشرفت قابل ملاحظه‌ای که در کشمیر هند صورت گرفته است اظهار تاسف کرد.

عابد حسین مانتو گفت: او معتقد به دوستی بین کشورهای همسایه است اما این دوستی باید باخواست مردم صورت پذیرد نه تحت فشار قدرتهائی مانند آمریکا که منافع خودرا درمنطقه دنبال میکند.

وی افزود: اوضاع اخیر افغانستان موجب شده است که پاکستان بصورت بازار گرمی برای امپریالیسم آمریکا درآید و ما دوست نداریم که پاکستان دست نشانده آمریکا باشد.

از سوی دیگر مولانا حامدمیان عضو جمعیت علمای اسلامی پاکستان دریک مصاحبه اختصاصی باخبرگزاری جمهوری اسلامی گفت همانطوریکه روحانیون و علمای اسلام درایران ثابت نمودند و یک حکومت اسلامی راجایگزین کردند درپاکستان نیز اگر علمای متعهد برسرکار بیایند میتوان یک جمهوری اسلامی دراین کشور برقرار نمود.

وی طی این مصاحبه درلاهور افزود: همانطوریکه براثر انتخابات سال ۱۹۷۰ حکومتهای این حزب درایالتهای سرحد و بلوچستان برسرکار آمدند و اقداماتی برای اجرای قوانین اسلامی بعمل آوردند امروز نیز علما از طریق سیستم جمهوری میتوانند حکومت اسلامی دراین کشور تشکیل دهند چون اکثریت مردم پاکستان مسلمان و معتقد به قوانین اسلامی هستند و حرکت ما تارسیدن به این هدف ادامه خواهد یافت.

وی سپس درمورد اختلافات جمعیت علمای اسلام با دولت گفت: رژیم ژنرال ضیاءالحق وعده‌های خودرا مبنی بر برگزاری انتخابات و احیای دمکراسی درکشور ایفا ننموده و درحالیکه مدعی اسلامی کردن کشور است اما عملاً هیچ اقدامی دراین رابطه انجام نداده است.

وی افزود: چطور میشود دریک کشور ۳ قانون یعنی قانون قبلی- قانون شرعی و قانون نظامی حاکم واولویت برای قانون نظامی باشد نه برای قانون شرعی.

سفرمجدد ضیاءالحق به آمریکا

دراین میان ژنرال صاحبزاده یعقوب خان وزیرخارجه پاکستان سفراخیر ژنرال ضیاءالحق رئیس حکومت نظامی این کشور به آمریکا و کانادرا ابسیار موفقیت آمیز خواند. وی روز گذشته به هنگام بازگشت به اسلام‌آباد طی گفتگوئی باخبرنگاران پیرامون بازگشت مجدد ضیاءالحق ازکانادا به آمریکا گفت ضیاءالحق پس از انجام معاینات پزشکی درواشنگتن سوم دیماه به پاکستان بازخواهد گشت به گزارش روزنامه مسلم ژنرال ضیاءالحق قرار بود به مدت یک هفته درواشنگتن بماند اما به دلیل توقف ۲۴ ساعته ژنرال کنعان اورن رئیس حکومت نظامی ترکیه درپنجم دیماه درپاکستان وی زودتر از موعد مقرر به پاکستان باز خواهد گشت.

افزایش موج دستگیریها درجزیرة‌العرب

○ تعداد زیادی استاد دانشگاه، دانشجو، مهندس، کارمند و گروهی از طلاب در میان دستگیرشدگان هستند

رژیم آمریکائی پادشاهی سعودی برای مقابله شدیدتر با حرکت انقلاب اسلامی در این کشور اخیراً دست به بازداشتهای وسیعی در میان اقشارمختلف مردم مسلمان و مستضعف عربستان زده است.

بگزارش خبرگزاری جمهوری اسلامی، سازمان انقلاب جزیرة العرب دراعتراض به بازداشتهای وسیع در پادشاهی سعودی با صدوربیانیه‌ای ضمن محکوم کردن اینگونه اعمال ددمنشانه رژیم آل سعود اعلام کرد حکومت سعودی از دستگیری هیچ انقلابی- مؤمن- مکتبی- روشنفکر- آگاه و علمای مذهبی که در صحنه حاضرند فروگذارنکرده و به هرکس که کوچکترین سوءظنی ببرد او را دستگیر و روانه سلولها و اطاقهای شکنجه میکند.

سازمان انقلاب اسلامی جزیرةالعرب همچنین دربیانیه‌ای اسامی گروهی از مسلمانان انقلابی عربستان را که در زندانهای رژیم آل سعود بسرمیبرند برای اطلاع جهانیان منتشرکرده است.

در میان بازداشت شدگان چند روزنامه‌نویس و خبرنگار از جمله صالح الحجاز سردبیر روزنامه الیوم دیده میشوند.

قاضی دادگاه شهرالجبیل و شش روحانی از شهرهای الهفوف- الاحساء- الاوجام- القطیف نیز هم اکنون در زندانهای مخوف رژیم سعودی در بازداشت بسرمیبرند. ۳۹ استاد دانشگاه، دانشجو و دانش‌آموز، ۷ مهندس شرکت نفتی آرامکو، عده‌ای از کارمندان ادارات مختلف و گروهی از طلاب دینی نیز در میان جمع کثیر زندانیان تحت شکنجه رژیم آل سعود دیده شده‌اند. سازمان انقلاب جزیرةالعرب در پایان تاکید کرده است که به نبرد خود با رژیم آمریکائی سعودی تا تحقق آرمانهای اصیل اسلام ادامه خواهد داد.

مجمع عمومی سازمان ملل پنج قطعنامه پیرامون نامیبیا صادر کرد!

مجمع عمومی سازمان ملل دیروز با صدور پنج قطعنامه حمایت خود را از ایجاد کشور مستقل نامیبیا در جنوب افریقا اعلام نمود. بگزارش خبرگزاریها قطعنامه اصلی مربوط به نامیبیا ضمن یادآوری برنامه‌های جاری برای استقلال بخشیدن به نامیبیا، آفریقای جنوبی را بخاطر ادامه اشغال غیرقانونی نامیبیا منجمله وضع مقررات خدمت اجباری نظام وظیفه و حمله نیروهای رژیم نژاد پرست پرتوریابه خاک آنگولا شدیدا تقبیح کرده است. در این بیانیه همچنین مشخصا برخی از دولتهای غربی و دیگر دولتها بویژه آمریکا و اسرائیل بخاطر همکاری با نژاد پرستان افریقای جنوبی در زمینه انرژی اتمی نکوهش شده‌اند. در قسمتهای دیگری از بیانیه از مبارزه مسلحانه چریکهای سازمان افریقایی جنوب غربی (سوایو) حمایت شده و بالاخره در این قطعنامه ۳۸ ماده‌ای موکدا از شورای امنیت خواسته شده که مقررات تحریمی وسیعی بر علیه افریقای جنوبی وضع نماید. مجمع عمومی این قطعنامه را با ۱۲۰ رای مثبت و ۲۳ رای ممتنع و بدون رای منفی تصویب کرد. بسیاری از کشورهای غربی بخاطر به اصطلاح شدید اللحن بودن بیانیه و تشویق به مبارزه مسلحانه رای ممتنع دادند.

مجمع عمومی طی یک قطعنامه دیگر با ۱۲۹ رای موافق بدون رای منفی و ۱۷ ممتنع طرح سازمان ملل برای استقلال نامیبیا را مورد تائید مجدد قرارداد و مشخصاً به کوششهای آمریکا در رژیم نژاد پرست افریقای جنوبی برای مرتبط ساختن استقلال نامیبیا با عقب نشینی سربازان کوبائی از خاک آنگولا پاسخ منفی دادند. در قطعنامه دیگری در این زمینه که بدون رأی منفی و با ۱۳۹ رای مثبت و ۸ رای ممتنع تصویب شد مدت ماموریت شورای منتخب سازمان ملل برای رسیدگی به نامیبیا بعنوان مقامات اداره کننده این سرزمین و نیز دارا بودن سمت نمایندگی نامیبیا در سازمان ملل را تمدید نمودند. در دو قطعنامه دیگر درخواست به بسیج افکار عمومی بین‌المللی برای آرمان نامیبیائی‌ها و نیز تخصیص یک میلیون دلار از محل بودجه عادی سازمان ملل برای کمک به این کشور منعکس شده است. لازم به یادآوری است قطعنامه‌های مجمع عمومی لازم الاجرا نیستند و تنها جنبه توصیه‌ای دارند.

دولت آمریکا ۲۳۲ میلیارد دلار به مصارف نظامی اختصاص داد

کنگره آمریکا برای سال مالی جاری ۲۳۲ میلیارد دلار را به مصارف نظامی اختصاص داده که این مبلغ ٦ درصد از بودجه نظامی سال گذشته آمریکا بیشتر است. بودجه فوق یکی از مفاد لایحه یک فوریتی مخارج عمومی سازمانها و موسسات دولتی آمریکا بوده که اخیرا مورد تصویب کنگره آمریکا قرار گرفت. این رقم سرسام‌آور فقط جهت برنامه‌های ویژه پنتاگون بمنظور تشدید مسابقات تسلیحاتی در نظر گرفته شده و بهیچوجه کل مخارج نظامی آمریکا را در برنمیگیرد.

رئیس آمریکائی آموزش خلبانان مصری کشته شد

رئیس آمریکائی برنامه آموزش خلبانان مصری که جنگنده‌های اف- ۱٦ آمریکائی را هدایت میکنند در مصر کشته شد.

بگزارش آسوشیتدپرس از قاهره یک سخنگوی سفارت آمریکا در مصر علت مرگ سرهنگ جیمز نیکلز را حادثه رانندگی و تاریخ مرگ وی را یازده دسامبر (۲۰ آذر) اعلام کرده است.

بر اساس این گزارش دیروز مراسم یادبودی در پایگاه هوائی واقع در شمال شرق قاهره انجام شد و چهار خلبان مصری با هواپیماهای اف- ۱٦ برفراز محل اجرای این مراسم به پرواز درآمدند.

آسوشیتدپرس افزود: نیکلز دارنده ستاره نقره مدال ممتاز پرواز بوده و بخاطر عملیات در جنگ ویتنام- ۳۳ مدال دریافت کرده بود.

شماره تلفنهای اطلاعات روزنامه جمهوری اسلامی
۱۸- ۳۰٦۱۱۱

دشمن صهیونیستی مقررات منع رفت وآمد در نابلس را تمدید کرد

● دشمن در تلاش است افراد جدیدی را بعنوان اعضای شورای شهر «رام الله» و «البیره» منصوب کند.

به گزارش خبرگزاری وفا مقامات رژیم اشغالگر صهیونیستی مقررات منع رفت و آمد در شهر نابلس واقع در غرب رود اردن را تمدید کردند.

این مقررات از ۵ روز پیش بدنبال تظاهرات فلسطینی‌ها و شهادت یک جوان فلسطینی بدست نیروهای در جریان این واقعه سربازان ارتش صهیونیستی به روی گروهی از تظاهر کنندگان مسلمان فلسطینی آتش گشودند. این گزارش حاکیست مقامات رژیم صهیونیستی شب گذشته وانمود کردند که مقررات را لغو نموده‌اند اما با توجه به انجام تظاهرات در نقاط مختلف شهر منع رفت و آمد شبانه را مجددا بمورد اجرا گذاشتند و آن را تمدید کردند. بگزارش وفا در اردوگاه پناهندگان فلسطینی بنام بالاتا واقع در نزدیکی نابلس اشغالگران صهیونیست برای پنجمین روز متوالی دستور منع رفت و آمد شبانه صادر کردند. چند روز پیش در این ناحیه مردم در گرد هم آئی اعتراض آمیزی نسبت به سیاست اشغالگران در تصرف زمینها و برپائی شهرکهای یهودی نشین شرکت جستند.

این گزارش حاکیست شب گذشته سربازان اسرائیلی یک اردوگاه فلسطینی در نزدیکی البیره را تحت محاصره خود درآوردند. مقامات صهیونیستی در تلاشند که اعضای جدیدی برای شوراهای جدید شهر در رام‌الله و البیره منصوب نمایند. این شوراها پیش از این بعلت سرباز زدن از همکاری با رژیم صهیونیستی منحل شدند. بنابراین گزارش فرماندار نظامی رام‌الله با برخی از فلسطینیهای صاحب نفوذ این دو شهر تماس گرفته تا آنها را متقاعد کند که بشرط هماهنگی با صهیونیستها به عضویت شوراها درآیند. مقامات صهیونیستی در نوار غزه طی یک بیانیه سه ماده‌ای نظامی از کشاورزان خواستاند که جزئیات مربوط به نوع کاشت و محصولات خود را گزارش داده و کشاورزان بدون کسب مجوز از مقامات صهیونیستی حق تغییر نوع کشت خود را نخواهند داشت و مصرف اضافی آب در مزارع نیز مستوجب کیفر خواهد شد.

سازمان ملل از کشورهای جهان خواست تا از کمک به رژیم صهیونیستی خودداری کنند!

مجمع عمومی سازمان ملل روز گذشته طی قطعنامه‌ای از همه کشورهای جهان خواست تا کمکهای نظامی، اقتصادی و تجارتی خویش را به رژیم اشغالگر قدس که باعث تشویق این رژیم به تعقیب سیاستهای تجاوزگرانه‌اش به کشورهای عربی و مردم فلسطین میگردد متوقف سازند.

بگزارش رویتر از سازمان ملل قطعنامه یادشده که ازجانب کشورهای بنگلادش- کوبا- گینه- هند- مالزی- پاکستان سری لانکا- ویتنام و یوگسلاوی پیشنهاد شده بود با ۱۱۳ رای موافق، ۱۷ رای ممتنع و ۱۵ رای مخالف بتصویب رسید.

آمریکا- رژیم صهیونیستی و تمام اعضای جامعه اقتصادی اروپا بجز یونان به این قطعنامه رای مخالف دادند.

مجمع عمومی در یک قطعنامه دیگر بر حق مردم فلسطین برای ایجاد یک کشور مستقل تاکید نموده و خواستار شرکت سازمان آزادیبخش فلسطین در کوششهای صلح شد. قطعنامه مذکور رژیم صهیونیستی را بخاطر اشغال فلسطین و سایر سرزمینهای اعراب از جمله بیت‌المقدس محکوم کرده و یادآور شده است که بدون شرکت سازمان آزادیبخش فلسطین یک راه حل عادلانه و جامع برای مشکل خاورمیانه بدست نمی‌آید.

قطعنامه مزبور با اشاره به موافقت نامه کمپ دیوید بین مصر و رژیم صهیونیستی تمامی موافقتنامه‌ها و تعهدات بعمل آمده در جهت مخدوش ساختن حقوق مسلم مردم فلسطین را رد کرده است.

یادآوری میشود که قطعنامه‌های مجمع عمومی سازمان ملل از پشتوانه اجرائی برخوردار نیست.

دستگیری دوتن از اتباع ترکیه درعراق

آنکارا- خبرگزاری جمهوری اسلامی- دوتن از اتباع ترکیه به جرم سفر به ایران که هفت سال قبل انجام شده است درعراق دستگیر شدند.

خبرگزاری جمهوری اسلامی ازآنکارا به نقل از روزنامه استانبولی گون‌آیدن ضمن اعلام این مطلب افزود پلیس عراق دوتن از اتباع ترک را به جرم سفرهفت سال قبل آنها به ایران بازداشت کرده است. یادآور می‌شود روزنامه‌های ترکیه تاکنون گزارشات زیادی پیرامون دستگیری اتباع ومسافرین ترکیه به دلایل مختلف درعراق را منعکس کرده‌اند.

مقداری وجه نقد در اطراف لانه جاسوسی پیدا شده صاحب آن به در اصلی نگهبانی لانه جاسوسی مراجعه نماید.

موضع قاطع جمهوری صحرا در مقابل رژیمهای وابسته آفریقائی

وزارت اطلاعات جمهوری دموکراتیک عربی صحرا روز دوشنبه در یک بیانیه مطبوعاتی اعلام داشت که از این پس بعنوان یک عضو در کلیه جلسات سازمان وحدت افریقا شرکت خواهد کرد.

در این بیانیه آمده است: جمهوری دمکراتیک عربی صحرا داوطلبانه و بطور موقت از شرکت در آخرین اجلاس کنفرانس سران وحدت آفریقا که در طرابلس تشکیل شد خودداری نمود اما ابتکار تاریخی دولت صحرا با بوالهوسی آمریکا و مراکش روبرو شده و پیدا است که این دو کشور قصد دارند برای عملی کردن طرحهای استعماری خود با ایجاد بهانه‌های نادرست سازمان وحدت آفریقا را نابود سازند. در بیانیه مذکور همچنین اضافه شده است: با توجه به این حقیقت و عزم راسخ جمهوری عربی صحرا برای دفاع از قاره افریقا و اتحادیه آن این کشور تکالیف و وظایفش را انجام خواهد داد و از این پس در تمام کنفرانس‌ها و جلسات سازمان وحدت آفریقا بعنوان عضوی ازاین سازمان شرکت خواهد کرد.

بسمه تعالی

۲٦۹۰۵ م-الف

آگهی استخدام رسمی

موسسه بررسی آفات و بیماریهای گیاهی طبق مفاد قانون استخدام کشوری هفت نفر را که حداقل دارای دانشنامه لیسانس کشاورزی(مرجحاً گیاه پزشکی) باشند بعنوان کارشناس بررسی آفات و بیماریهای گیاهی طبقه یک در گروه شغلی هفت برای خدمت در رفسنجان- بندرعباس(هرکدام دو نفر)- جیرفت- باختران و بندر انزلی(هرکدام یک نفر) از طریق مسابقه و مصاحبه استخدام میکند.

داوطلبان واجد شرائط میتوانند برگ درخواست ذیل این آگهی را تکمیل نموده همراه با دو قطعه عکس ۳×٤ خود و رسید بانکی مبنی بر پرداخت مبلغ ٤۰۰ ریال در یکی از شعب بانک ملی ایران به حساب شماره ۹۸۰ خزانه نزد بانک مرکزی ایران بعنوان«حساب حق ثبت نام داوطلبان استخدام» و فتوکپی برگ خاتمه خدمت وظیفه یا برگ معافیت دائم حداکثر تا ۱۰ روز بعد از انتشار این آگهی با پست سفارشی به نشانی: تهران- اوین- خیابان مقدس اردبیلی خیابان تابناک- جنب دانشگاه ملی ایران- موسسه بررسی آفات و بیماریهای گیاهی و یا صندوق پستی ۳۱۷۸ تهران ارسال دارند. به مدارکی که فاقد رسید بانکی باشد و یا بعد از این مهلت به پست تحویل داده شود ترتیب اثر داده نخواهد شد(وجوه پرداختی به هیچ وجه مسترد نمیشود) پروانه ورود به جلسه امتحان در ساعت ۸ صبح روز یکشنبه مورخ ٦۱/۱۰/۱۹ در محل موسسه بین داوطلبان توزیع خواهد شد تاریخ و محل برگزاری امتحان در پروانه مزبور قید گردیده است.

برگ درخواست شغل از موسسه بررسی آفات و بیماریهای گیاهی

نام خانوادگی — نام — نام پدر — شماره شناسنامه

محل‌صدور — تاریخ تولد — مدرک‌ورشته تحصیلی

وضع‌خدمت وظیفه

نشانی کامل: شهر — خیابان — کوچه — شماره منزل

تلفن: — امضاء داوطلب:

بسمه تعالی

اطلاعیه شرکت سهامی داروئی کشور

اقلام داروئی زیر توسط شرکت خوراک در داروخانه‌های سراسر کشور توزیع گردیده و بمقدار کافی در دسترس میباشد. از پزشکان محترم تقاضا میگردد هنگام نوشتن نسخه نام ژنریک دارو را منظور نمایند.

ردیف	نام‌ژنریک	نام‌تجارتی‌سابق	موارد‌مصرف
۱	قرص‌لیوتیرونین۵و۲۵میکروگرم	سای‌نومل	تیروئیدین‌هورمون
۲	قرص ورایامیل ٤۰ میلی‌گرم	ایزوپتین	وازودیلاتاتور عروق کرونر
۳	آمپول ورایامیل ۲/۵ میلی‌گرم	ایزوپتین	وازودیلاتاتور عروق کرونر
٤	قرص ترانیل‌سیپرومین۱۰میکروگرم	—	آنتی‌دپرسیو(متوقف کننده‌منوآمینواکسیداز)

شرکت سهامی داروئی کشور

بسمه تعالی

آگهی حراج فرش بنیاد مستضعفان

بخش فروش بنیاد هر هفته روزهای پنجشنبه از ساعت ۲/۵ تا ۵/۵ بعدازظهر فرشهای خود را به معرض حراج میگذارد خریداران بایستی مبلغ یکصد هزار ریال بعنوان ودیعه به بانک ملت شعبه نمایشگاه پرداخت و کارت شرکت درحراج دریافت نمایند.

نشانی: اتوبان شهید دکتر چمران جنب لوناپارک درب غربی نمایشگاههای بین‌المللی

مدرسه علمیه فاطمیه طلبه میپذیرد

طالبین جهت اطلاع بیشتر با تلفن ۷۳۵۱۵۱ و یا به خیابان وحیدیه کوی تسلیحات مسجد جامع فاطمیه مراجعه نمایند.

اخبار کوتاه جهان

تذکر: جهان اسلام به مجموعه کشورهائی اطلاق میشود که اکثریت سکنه آنها مسلمان باشند والبته بمعنی اسلامی بودن رژیم همه آن کشورهانیست.

* جهان اسلام

● چهار هزار کارگر اردنی شرکت فسفات اردن در اعتراض به تصمیم این شرکت مبنی بر اخراج ۲٦۰ تن از کارگران از روز گذشته دست از کار کشیدند.

● سفیر رژیم مصر در اسرائیل از مقام خود استعفا کرد. گفته می شود ظاهرا وی تحت فشار شدید رژیم ژنرال مبارک اقدام به استعفا نموده است. لازم به یادآوری است که پس از کشتار دسته جمعی فلسطینیان در اردوگاه های صبرا و شتیلا این دیپلمات مصری که هم اکنون در قاهره بسر می برد شخصاًاقدام بترک فلسطین اشغالی کرد و رژیم حسنی مبارک‌برأدر مقابل یک عمل انجام شده قرار داد.

● آتش سوزی عظیمی در انبارهای موسسه کار و رفاه سازمان ملل برای آوارگان فلسطینی در بیروت رویداد.

● میزان دیون خارجی رژیم نمیری به ۸ میلیارد دلار رسیده است.

● محمد عبدالعزیز رئیس جمهور عربی صحرا و دبیرکل جبهه پولیساریو به همراه وزیر آموزش این کشور جهت بازدید از لیبی وارد طرابلس شد.

● نمیری رئیس رژیم امریکائی حاکم بر سودان گفت مصر و سودان بمنظور فعال کردن سازمان وحدت افریقا دست به یک فعالیت گسترده سیاسی زده و در نظر دارند از کشورهای عضو دعوت نمایند که در یک گرد هم آئی شرکت جویند!

● نخست وزیر یمن شمالی اظهار داشت که بر اثر یک رشته زمین لرزه که هفته گذشته در این کشور روی داد دست کم ۲۸۰۰ تن کشته شده اند.

● رئیس پلیس مخفی فرمانداری انار دره افغانستان بدست انقلابیون مسلمان افغانی بهلاکت رسید.

*بلوک شرق

●روزنامه نیمه رسمی بوربا چاپ یوگسلاوی در شماره دیروز خود بطور غیرمستقیم از خالی نگهداشتن صندلیهای کامبوج در در هفتمین کنفرانس سران کشورهای غیرمتعهد ابراز تأسف نمود. این روزنامه می‌نویسد: دولت ائتلافی کامبوج برهبری شاهزاده سیهانوک در شناسائی حقانیت و نیز مواضع خود موفقیت‌های بسیاری بویژه در اجلاس عمومی سازمان ملل را کسب نموده است.

●ژنرال یاروزلسکی رئیس حکومت نظامی لهستان دیروز برای شرکت در مراسم شصتمین سالگرد تأسیس دولت شوروی واردمسکو شد.

●به ادعای خبرگزاری چین ذخیره ارزی چین در آخرماه سپتامبر گذشته ۹ میلیارد و ۲۲۸ میلیون دلار بوده است و این در حالیست که در سال گذشته ذخیره ارزی این کشور بالغ بر ۵میلیارد و ٤۱۰ میلیون دلار بود.

●وزیر دفاع یوگسلاوی ضمن تأکید براینکه تحولات خاورنزدیک و خاورمیانه برای امنیت یوگسلاوی از اهمیت ویژه‌ای برخوردار است گفت: باتوسعه پایگاههای نظامی و سایرنشانه‌های حضور قدرتهای خارجی، عمیق‌تر شدن بحران در این منطقه کاملاً نمایان است.

●لخ والسا رهبراتحادیه کارگری لهستان گفت مقامات حکومت نظامی کارناشایستی کردند که مرا پیش از آزادکردن سایر بازداشت شدگان آزادنمودند!

●یوری آندروپوف دبیرکل حزب کمونیست شوروی طی نطقی در کاخ کرملین خواستارمحدود کردن دوجانبه بیش از ۲۵ درصد سلاحهای استراتژیک ابرقدرتها شد.

*سایر کشورها

●پطروس غالی وزیر مشاور در امورخارجی مصر از ۲۰ تا ۲٤ دیماه از نیکاراگوئه دیدار و طی آن در کنفرانس وزیران امورخارجه کشورهای غیرمتعهد که در ماناگوا تشکیل می‌شود شرکت خواهد کرد! وی قبل از عزیمت به نیکاراگوئه از پاناما واکوادور نیز دیدارخواهد کرد.

●گارد ساحلی آمریکا و ماموران آتش‌نشانی در عملیاتی که جهت اطفاء حریق در یک کارخانه عظیم برق آغاز شد شرکت کردند. در این آتش‌سوزی حداقل صدتن کشته و بیش از سیصدتن دیگرمجروح شدند.

●فرانسیسکو بالسماتو نخست وزیر پرتغال دیروز استعفای خود را به رامالهوینش رئیس جمهور این کشور تقدیم کرد و به این ترتیب به بحران این کشور رسمیت داد.

●بدستور ژنرال اگوستینو پینوشه دیکتاتور نظامی شیلی ۱۵ تن از مخالفان این رژیم که چهارشنبه گذشته بازداشت شده بودند به نواحی خشک و بدآبوهوای شمالی این کشورتبعید شدند.

●در آستانه برگزاری رفراندم ملی در سری‌لانکا احزاب مخالف‌این‌کشورتصمیم دولت جهت تمدید وضع فوق‌العاده در این کشور برای مدت یکماه دیگر را بشدت محکوم کردند.

آگهی رسمی

مصوبه شماره ۹۰مورخ ٦۱/٦/۲۱ شورایعالی حفاظت محیط زیست باتوجه به بندالف ماده ۳ قانون حفاظت و بهسازی محیط زیست منطقه خجیر واقع دراستان تهران با حدود و مشخصات ذیل پارک ملی اعلام میگردد.

پارک ملی خجیرمحدوداست به:

شمالاً

ازپاسگاه پلیس جاجرود بطرف شرق درامتدادجاده اسفالته آبعلی تا تقاطع دره تنگه کبودباجاده فوق.

شرقاً

ازتقاطع دره تنگه کبودباجاده اسفالته بطرف جنوب درامتداد دره تنگه کبود پس از گذشتن از تقاط دره گرده خلیل تا دره کون کلمز و سپس درامتداد دره کاجیلیون پس از گذشتن ازتپه گچی تا دره سیه سالاری و درامتداد این دره تاقله کوه چشمه کلمبند و سپس درامتداد خطاالراس قطارتپه پس از گذشتن از بندآغار تاقله قطارتپه و از این قله بطرف جنوب درامتداد دره گشادتاگردنه تیرمهدی خانی و درامتداد دره مهدیخانی پس از گذشتن ازتنگه مهدیخانی تا اتصال این دره به رودخانه دماوند در جنوب غربی قریه مامله.

جنوباً

ازاتصال دره مهدیخانی به رودخانه دماوند بطرف غرب درامتداد رودخانه دماوند تاتقاطع دورودخانه دماوند وجاجرود(دوآب) و سپس بطرف جنوب درامتداد رودخانه جاجرود تا اتصال تپه گالیان بارودخانه جاجرود از این تقاطع بطرف غرب درامتداد تپه گالیان تاقله گالیان سپس درامتداد خط الرأس پس از گذشتن ازقله باغ انگوری، گردنه حسین‌خانی، قپی کمرزیرک چمال، قله یکه درخت، قله ششکه سفیدمنتهی بقله یکویرم چشمه (قله زیرک چال)

غرباً

از قله زیرک چال بطرف شمال پس از گذشتن ازگردنه یک قرم چشمه درامتداد خط الراس قله نسام سیاه دهک وگردنه زیرک چال، قله آسمان و گردنه آبحره و قله چاپرلی، قله قرق کوپلی منتهی بقله بارجمالی، (قله باغ اناری) وازآبین قله درامتدادیال بین دره جازن(هونک) و دره باغ اناری منتهی به رودخانه جاجرود و سپس بطرف شمال درامتداد رودخانه جاجرود پس از گذشتن ازحدشرقی اراضی سعیدآباد منتهی بپاسگاه پلیس جاجرود (اراضی وباغات تخت چنارودره باغ اناری و اراضی زراعی خجیرجز مستثنیات پارک میباشد)

حد و حدود پارک ملی خجیر ازطرف سازمان حفاظت محیط زیست علامتگذاری خواهدشد.

سازمان حفاظت محیط زیست

۲٦۹۳۳م- الف

در اطلاعیهٔ دفتر تبلیغات اسلامی حوزهٔ علمیهٔ قم آمده است:

پیام هشت ماده‌ای امام همانند درهای هشتگانه بهشتی بود که بر روی تائبان گشوده شد

قم: بگزارش رسیده بدنبال پیام امید بخش و فرامین هشت ماده امام امت رهبر کبیر انقلاب و بنیانگذار جمهوری اسلامی ایران به مسئولین کشور از سوی روابط عمومی دفتر تبلیغات اسلامی حوزه علمیه قم اطلاعیه‌ای به این شرح انتشاریافت.

بسمه تعالی

آئین سروری و شیوه رهبری صدها شرط لازم دارد نه هرکس که کله کج نهاد و تند نشست میتواند لاف سروری زند و برمسند رهبری نشیند.

اینک امام عزیزمان باردیگر در مسند عطوفت نشست و پیام آرام بخشش چون باران بهاری بذرهای امید را در سرزمین دلهای عاصیان تبدیل به جوانه کرد. پیام هشت مادهای امام همانند درهای هشتگانه بهشتی بود که بر روی تائبان گشوده شد و امکان ورود به مینوی جمهوری اسلامی را برای آنان فراهم ساخت که الیوم یوم المرحمه- آری این امام است که در موضع نکال چون طوفانی میخروشد و غریواندازش قلب دشمنان خیانت پیشه را میلرزاند و دافعه قهرش تبه‌کاران فرومایه را از حریم حرم بدورمیافکند و در موضع عفو و رحمت پاسها را به امید و ترسها را به نوید و اضطرابها را به آرامش تبدیل مینماید و جاذبه مهرش آغوش رافت بر روی خطاکاران نادم میگشاید و اینست معنی آیت عظمای الهی و مظهریت حق الهی اگریک دعا از امتش میپذیری این دعا را بپذیر خدایا خدایا تا انقلاب مهدی خمینی را نگهدار ای مسئولین قضایی و اجرائی کشور اینک قطره قطره خون شهیدان و قطعه قطعه پیکرشان و فرد فرد این امت مظلوم شما را به اجرای بی‌وقفه فرامین امام فرامیخواند و اطمینان دارد که تعلل نخواهید ورزید دیگر وقت آن رسیده است که هیچکس بخاطر گناه گذشته احساس ناامنی نکند و روبه‌صفتان گراز خوی باور کنند که در این کشورمقتدرمیدانی برای تاختوتاز آنان وجودندارد. سلام بربنیانگذار این همه عظمت امام عزیز و امت وفادارش و سربازان رزمنده و شهیدان حط راستینش.

روابط عمومی دفتر تبلیغات اسلامی حوزهٔ علمیهٔ قم

با تلاش مدافعان انقلاب اسلامی و همکاری سازمان اطلاعاتی ۳٦ میلیونی:

تشکیلات کومله و اتحاد مبارزان کمونیست در تهران، تبریز، اهواز، اصفهان و شمال کشور متلاشی شد

ستاد مرکزی سپاه پاسداران انقلاب اسلامی در رابطه با کشف ۵۰ خانهٔ تیمی طی اطلاعیه‌ای اعلام کرد دربی عملیات موفقیت آمیز پاکسازی کردستان از لوث وجود اشرار توسط دلاوران رزمنده قرارگاه حمزه سیدالشهداء (ع) عملیات نابودی تشکیلات کومله و اتحاد مبارزان کمونیست در شهرهای تهران، تبریز، اهواز، اصفهان و شمال کشور هماهنگ با قرارگاه حمزه با موفقیت کامل انجام پذیرفت که متعاقب آن از اکثریت قریب به اتفاق اعضای این دو گروهک جنایتکار در خارج از کردستان دستگیر شدند و کلیه امکانات تدارکاتی و مکانهای پوششی آنان کشف و ضبط شد که جزئیات آن به این شرح است:

کشف بیش از ۵۰ خانهٔ تیمی

دستگیری ۲٤٦ تن از اعضاء و هوادران فعال تشکیلاتی دو گروه ازجملهٔ یک تن ازاعضای کمیتهٔ مرکزی و کلیه کادرها و اعضای مرکزیت تشکیلات کومله در تهران

کشف و ضبط یکی از انبارهای اسلحه گروهک کومله و دو مرکز چاپ و انتشاراتی این گروهک امریکایی

کشف ٦ مغازه پوششی که از آنها به عنوان مکانی برای ایجاد ارتباط و چاپ و تکثیر اسناد دروں گروهی استفاده میشد

کشف و ضبط تعداد زیادی وسایط نقلیه شامل یکدستگاه کامیون ده تن، چندین دستگاه اتومبیل سواری که در یکی از آنها حدود ۳۰ قبضه اسلحه، نارنجک و مهمات دیگر جاسازی شده بود و چند دستگاه موتورسیکلت کشف مقدار زیادی امکانات و وسایل جعل اسناد شامل مهرهای جعلی شناسنامه، گواهی نامه و برگ پایان خدمت و سیر وسائلی برای جعل پاسپورت که گروهک مزدور کومله با استفاده از ان سرمایه داران و ضد انقلابیون را به طور غیر قانونی از مرزهای کشور خارج کرده و در ازای خروج هر فرد ۱۰۰/۰۰۰ تومان دریافت می داشتند کشف مقادیر زیادی اسلحه و مهمات شامل تعداد زیادی مسلسلهای پوزی، کلاشینکف، ژ-۳، تعدادی کلت و مقدار زیادی فشنگ به‌همراه نارنجک، تی ان تی و چاشنی های انفجاری، مقدار زیادی پول نقد کشف و ضبط تعدادی وسایل چاپ و تکثیر شامل دستگاههای تایپ، استنسیل، فتواستنسیل و فتوکپی بدنبال این عملیات رابطه تشکیلات کومله با چند تن از عناصر کودتای ننگین و ناقرجام نوژه کشف شد که این موضوع همراه با دریافت کمکهای مالی، تسلیحاتی و داروئی این گروه از کشورهایی چون فرانسه و عراق نشانگر رابطه نزدیک امپریالیزم غرب با گروهکهای چپ نمایی است که علیه اسلام و انقلاب اسلامی توطئه می کنند. در خاتمه بار دیگر سپاه پاسداران انقلاب اسلامی بنابر تکلیف و وظیفه اسلامی خود به کلیه اعضای اینگونه گروهکهای ضد انقلابی و محارب هشدار میدهد که با شکستن حصارهای تشکیلاتی و باز کردن چشمهای خود بر روی حقایق بدامان اسلام و جمهوری اسلامی باز گردند.

در پی تصحیح آراء استانهای باختران و مازندران:

آرای انتخابات مجلس خبرگان از مرز ۱۸ میلیون گذشت

مصطفی تهرانی سرپرست ستاد انتخاباتی کشور در تماسی با خبرگزاری جمهوری اسلامی ضمن پوزش از هموطنان عزیز گفت جمع کل آراء ماخوذه انتخابات مجلس خبرگان در سراسر کشور که قبلا ۱۷ میلیون و٦۸۳ هزار و ۹۱۲ برگ رای اعلام شده بود اصلاح و رقم دقیق آن ۱۸ میلیون و ۱٤۰ هزار و ۹۸۵ برگ رای میباشد.

متن اطلاعیه که در رابطه با این اصلاحیه در اختیار خبرگزاری جمهوری اسلامی قرار گرفت به این شرح است.

بدین وسیله به اطلاع هموطنان عزیز میرساند نظر به اینکه در موقع محاسبه جمع کل آرا ماخوذه انتخابات مجلس خبرگان در ۲٤ استان در مورد استانهای مازندران و باختران بجای جمع کل آرا ماخوذه استان اشتباها آراء نفر اول منتخب ملاک محاسبه قرار گرفته بود با این توضیح که جمع کل آراء ماخوذه در استان مازندران یک میلیون و ۳۳۱ هزار و ۲۵ برگ و مجموع آراء نفر اول منتخب ۱۰۳۳۱۹۰ رای بوده که مابه‌التفاوت آن ۲۸۷۸۳۵ برگ میباشد وهمچنین در استان باختران جمع کل آراء ماخوذه استان ٤۷۳۹۷۹ برگ ومجموع آراء نفر اول منتخب ۳۰٤۷٤۱ رای بود که مابه‌التفاوت آن نیز ۱٦۹۳۳۸ برگ میشود.

بالنتیجه با افزودن ٤۵۷۰۷۳ برگ به آراء مجموع ۱۷٦۸۳۹۱۲ برگ رای جمع کل آراء ماخوذه اعلام شده قبلی با پوزش از هم میهنان گرامی تعداد کل آراء ماخوذه انتخابات مجلس خبرگان در سراسر کشور جمهوری اسلامی ایران به ۱۸۱٤۰۹۸۵ برگ رأی اصلاح واعلام میگردد.

ستاد انتخابات تهران
مصطفی تهرانی

جدول مقایسه‌ای شرکت مردم درانتخابات از سال ۱۳۵۸ تاکنون

با پایان یافتن انتخابات خبرگان و میاندورهای مجلس شورای اسلامی و اعلام نتایج درخشان آن باردیگر این حقیقت اثبات شد که مردم هشیار و خستگی‌ناپذیر کشورمان بیش ازپیش همگام با انقلاب اسلامی قدم برمی‌دارند و امپریالیستهای شرق و غرب باردیگر با این واقعیت انکارناپذیر روبروشدند که اینک ملت بیش ازهرزمانی درصحنه حفظ دستاوردهای انقلاب اسلامی پابرجا و محکم ایستاده است شرکت گسترده و رای بیش از به ۱۸میلیونی مردم مسلمان باردیگر دلیل صادقی بود بربطلان یاوه‌گوئی‌های ورشکستگان سیاسی و تمام کسانی که سعی دارند به نحوی از انحا به مردم دنیا این تحلیل عاری از حقیقت را که ملت ایران خسته شده‌اند تحمیل کنند.

اگر نظری گذرا داشته باشیم به روند تکاملی شرکت امت حزبا... درپای صندوقهای رأی این حقیقت را به روشنی خواهیم دید که مردم علیرغم مشکلات ناشی از جنگ و مشکلات عدیده دیگر و متعدد بودن انتخابات هر روزگسترده‌تر از پیش درصحنه تعیین سرنوشت کشور و حفظ انقلاب اسلامی شرکت میکنند.

وامیدوار کننده‌تر آنکه شناخت مردم سیرتکامل طی کرده و بجلو میرود و این خود نشان دهنده آن است که انقلاب بعدازگذشت چهارسال باسرعت به پیش میرود و هیچ نیروئی را یارای مقابله با آن نیست.

ضمناً خاطرنشان میسازد که درمیان نمایندگان تهران درمجلس شورای اسلامی درکل چهار انتخابات که از ابتدا تاکنون صورت گرفته خانم عاتقه صدیقی (رجائی) با ۱/٤٤۲/۷٤۰رأی بیشترین رای را داراميباشد. نفردوم آقای دکترعباس شیبانی است که دردومین انتخابات که درتاریخ ۲مردادسال ٦۰برگزارشد با ۱۵۸۰۹۸۵ رأی به مجلس شورای اسلامی راه یافت.

جدول زیر گویای این حقیقت زیباست:

		گل آراء
مجلس خبرگان اول	مرداد ۱۳۵۸	۱۰/۷۳۵/۳٤۰
اولین ریاست جمهوری	بهمن ۱۳۵۸	۱٤/۱٤٦/٦۲۲
دومین ریاست جمهوری	مرداد ۱۳٦۰	۱٤/٦٤۲/۵۵۲
سومین ریاست جمهوری	مهر ۱۳٦۰	۱٦/۸٤۷/۷۱۷
خبرگان اخیر	آذر ۱۳٦۱	۱۸/۱٤۰/۹۸۵

۱۱ قاچاقچی مواد مخدر اعدام شدند

سرویس خبری - بنا به گزارش خبرنگار سرویس خبری «جمهوری اسلامی» و به نقل از روابط عمومی دادسرای انقلاب اسلامی مبارزه با مواد مخدر مرکز ساعت ٤ بعد ازظهر دیروز در محوطه زندان قصر ۱۱ تن از قاچاقچیان حرفه‌ای و بین‌المللی که در دادگاههای این دادسرا محاکمه و به اعدام محکوم شده بودند و به تایید دادگاه عالی نیز رسیده بود و از مصادیق اکمل (ویسعون فی الارض فسادا) و در حد بخطر انداختن سلامت نظام جامعه اسلامی بودند به دار آویخته شدند.

اسامی و جرم محدومین بدین شرح است:

۱- فرهاد آزادی فرزند حسینعلی اهل خرم آباد، جرم: تهیه و حمل و توزیع مواد مخدر تشکیل باند قاچاق و کشف ٤۱۲ کیلو گرم تریاک و ارتباط با قاچاقچیان بین‌المللی.

۲- حبیب اله مختاری فرزند نورالله اهل تهران بجرم: فروش ۱۳۰ گرم هروئین، تشکیل باند قاچاق مواد مخدر و اقرار صریح متهم به اخفاء ۱۵۰ گرم هروئین.

۳- ابراهیم پارسائی فرزند غلامعلی، جرم: خرید و فروش هروئین و اقرار صریح متهم مبنی بر فروش هروئین در چندین ماه متوالی دارای ۱۳ بار سابقه.

٤- ۵- جمشید رپنعلی پوهانکی فرزند محمد ابراهیم اهل تهران و اصغر صفائی فرزند محمد علی اهل همدان، بجرم تهیه مواد مخدر و استعمال هروئین و حشیش و عمل شنیع لواط و اقرار صریح متهمین در دادگاه مبنی بر انجام عمل لواط.

٦- حاج علی فیض آبادی فرزند حاجی اهل تهران، جرم: فعالیت در امر تهیه و توزیع هروئین، کشف ۵۰۰ گرم هروئین از وی دارای ۲ بار سابقه، نامبرده قبلا محکوم به حبس ابد بوده که در پیروزی انقلاب اسلامی متواری گشته و برای اینکه بدون مزاحمت در امر تهیه و توزیع هروئین فعالیت نمایند در زاهدان اقامت گزیده بود که به دست عدالت گرفتار آمد.

۷- محمد رحمانی فرزند عباس اهل تهران، جرم: فعالیت در امر تهیه و توزیع مواد مخدر و اقرار صریح متهم به حمل ۵۰۰ گرم هروئین از زاهدان با هواپیما برای یک قاچاقچی و فروش ۱۱/۸۰ گرم هروئین و شکایت اهالی محل از نامبرده در رابطه با اعتیاد کشاندن جوانان، دارای ٤ بار سابقه.

۸- سلیمان مصطفی فرزند حسن اهل مهاباد، جرم: تهیه و توزیع مواد مخدر، اقرار صریح متهم مبنی بر فروش ۲۵۰ گرم هروئین در یک نوبت و کشف ۳/۲۵۰ کیلوگرم هروئین و ۲۸۰ هزار تومان از جا سازی پیکان متهم

۹- علی قاسم زاده پور مطلق فرزند جمشید اهل تهران، جرم: فعالیت در امر خرید و فروش مواد مخدر نامبرده دارای ۱۳ بار سابقه در امر خرید و فروش مواد مخدر و به اعتیاد کشاندن جوانان و نیز زندانی شدن در دوران انقلاب سپس مورد عفو قرار گرفته و آزاد شده لکن دست از اعمال خبیث و جنایتکارانه خود برنداشته و مجددا مبادرت به تهیه و فروش هروئین نموده که آخرین بار ۳۰ عدد بسته هروئین از جا سازی فلاکس از منزل نامبرده که آماده فروش بوده به دست آمده و اعتراف صریح نامبرده مبنی بر دلالی هروئین.

۱۰- عطاء اله چرخنده فرزند شکراله (معروف به عطا گلگیرساز)، جرم: تهیه مواد مخدر و جا سازی ۵ کیلوگرم هروئین در زاپاس ماشین.

۱۱- حاج محسن کفاش فرزند حاج محمدرضا اهل افغانستان، جرم: از باند قاچاق بین‌المللی فعالیت در امر خرید و فروش مواد مخدر و حمل ۳ کیلوگرم هروئین از مشهد به تهران جهت توزیع.

هزار روستای استان اصفهان پس از پیروزی انقلاب برقدار شده‌اند

● ۷۳ درصد بودجه عمرانی سال ٦۱ برق منطقه‌ای اصفهان جذب شد

اصفهان: از اول سالجاری تاکنون ۱۹۰ روستا در استانهای اصفهان- یزد و چهارمحال و بختیاری و قسمتی از استان مرکزی برقدار شدند که این تعداد تا پایان سال جاری به ۲٤۰ روستا خواهد رسید.

مدیر عامل برق منطقه‌ای اصفهان در گفتگوئی با خبرنگار خبرگزاری جمهوری اسلامی با اشاره به اینکه کل اعتبارات عمرانی سال ٦۱ برق منطقه‌ای اصفهان شامل طرحهای توزیع و تولید برق و برق رسانی به روستاها سه میلیارد و ۸۰۰ میلیون ریال بوده افزود که تاکنون دو میلیارد و ۸۰۰ میلیون ریال آن که معادل ۷۳ درصد کل بودجه است جذب شده که اولویت برق‌رسانی براساس خط مشی وزارت نیرو که براساس رهنمودها و تاکیدات امام امت میباشد به روستاها و مناطق دور افتاده و کشاورزی داده شده است.

وی با اشاره به فعالیتهای برق منطقه‌ای بعداز پیروزی انقلاب گفت تا بهمن ماه ۵۷ کلاً ۳۰۰ روستا در مناطق تحت پوشش برق منطقه‌ای اصفهان برقدار شده بودند ولی در چند سال بعد از پیروزی انقلاب ۱۰۰۰ روستا علیرغم تمام کمبودها برقدار شدند که با در نظر گرفتن یکهزار و سیصد روستای برقدار این منطقه فعلاً بیش از ۸۵ درصد روستاهائیکه هر کدام بیش از یکصد خانوار جمعیت دارند در مناطق مذکور زیر پوشش برق قرار گرفته‌اند.

مدیر عامل برق منطقه‌ای اصفهان در این گفتگو ضمن تجلیل از ایثارگریهای جهادگران جهاد سازندگی اصفهان در فعالیتهای برق رسانی و همکاری آنان با برق منطقه‌ای به ایجاد یک کارگاه تولید تیرپتونی و پیش فشرده اشاره کرد و خاطر نشان ساخت که این کارگاه که عملیات ساختمانی آن به اتمام رسیده و دستگاههای ماشین آلات آن در حال نصب است نقش مهمی در جلوگیری از واردات تیرچوبی و خودکفا شدن از نظر تیر پتونی خواهد داشت.

مهندس شهیدی در پایان این مصاحبه به نقش کارکنان برق در جبهه‌های جنگ اشاره کرد و یادآور شد که از ابتدای جنگ تحمیلی تاکنون توسط کارکنان برق منطقه‌ای اصفهان ضمن نصب موتورهای دیزلی در مناطق جنگی با همکاری جهاد سازندگی اقدام به نوسازی شبکه برق شهرهای سوسنگرد و دشت آزادگان و قسمتی از بستان شده است.

پاسخ سئوالات...

بقیه از صفحه ۱۱

ازدست داده بودند، نفعی به ادامه رابطه‌ی نزدیک بااین کشور تضعیف شده نمی‌یافتند، بارغبت تمام مایل بودند تا با کشورهائی چون انگلیس وفرانسه مصالحه‌ای را آغاز نمایند وازمحاصره‌ی کمرشکن اقتصادی خارج شوند. این سیاست ازاواخر سال ۱۹۱۹ واوایل سال ۱۹۲۰ سخت مورد توجه ونظر قرارگرفته وازهرسو تلاش برای تحقق آن آغاز شد. درکنار این تلاش بلشویک ها کوشیدند با طرح یک «سیاست جدید اقتصادی» ودرنتیجه جلب افکار گروههای دیگر به سمت دولت خویش، بخشی از مشکلات گسترده داخلی را به سامان‌آورند.

نزدیکی شوروی با غرب همچون سابقه‌ی این کشور با آلمان، رهبران انقلاب اکتبر را ملزم میساخت که در مقابل از دخالت دادن نیروهای خود در کشوری چون ایران پرهیز کنند، اما پیش از این می بایست در کشور ما یک دولت مرکزی قوی بر سر کار آید، تا از یک سو تعارضات داخلی در ایران مانع از بازماندن راه تجارت با ایران نشود(نظر بلشویک ها) و از سوی دیگر دولت مرکزی قوی سد راه انقلابی باشد که انگلیسی ها از آن در هراس بودند. پس از این، بالطبع می بایست سیاست مشترک روس و انگلیس که در واقع بخشی از مصالحه‌ی این دو بود، به جنگ حرکت های مردمی در ایران مخصوصاً نهضت جنگل(که قویترین بود) برخیزد و اینچنین نیز شد. شوروی در این مصالحه نمیتوانست چیزی از دست بدهد چرا که در راهی که در پیش داشت، فرصت می‌یافت قدرت خود را برای تغییر اوضاع ایران بنفع خود بیازماید و در صورت موفقیت از نیمه راه بازگردد، و انگلستان نیز دور از مشاهده‌ی رقیب میدانست که شوروی باتوجه به مشکلات عدیده‌ی داخلی توفیقی نخواهد یافت مگر آنکه نظر مردم ایران نسبت به خود را وارونه سازد.

ادامه دارد

تفسیر رویدادها

بقیه از صفحه ۱۱

جریان کنفرانس وین بوضوح نشان داد که دیگر دوران سلطه‌جوئی ابرقدرتها برچنین سازمان‌ها دارد به پایان خود نزدیک میشود و بدون تردید کنفرانس ژوئیهٔ ۱۹۸۳ که نمایندهٔ جمهوری اسلامی ایران درمقام رئیس علی‌البدل هیأت مدیرهٔ اوپک، قرار خواهد گرفت، یکبار دیگر ثابت خواهد نمود که سنگ‌اندازیهای رژیمهائی‌نظیر رژیم آمریکائی سعودی هرگز نخواهند توانست ارادهٔ اکثریت اعضای اوپک را که مستقل بودن ومستقل عمل کردن را برای‌اوپک بارمغان میاورد. تضعیف و یا خدشه‌دار کند.

اخبار کوتاه

کمکهای کارکنان متعهد و ایثارگر ادارات قائم‌شهر به جبهه‌ها

قائمشهر- خبرنگار جمهوری اسلامی: کمکهای کارکنان چند اداره از شهرستان قائمشهر که یک روز حقوق ماهانه خود را جهت بازسازی شهر قهرمان‌پرور سوسنگرد به حساب بازسازی مناطق جنگی قائمشهر واریز گردیده بدین شرح اعلام میشود:

مبلغ ۳۲۱۰۲۲ ریال توسط کارکنان دادگستری بابت یک روز حقوق، مبلغ ۳۰۸/۱٤۰ ریال توسط کارکنان سازمان تأمین اجتماعی، مبلغ ٦٦۵/٦۳۸ ریال توسط کارکنان ادارهٔ مخابرات قائمشهر و توابع آن مبلغ ۸۹۰/۱٦۰ ریال توسط کارکنان شرکت نفت قائمشهر، مبلغ ۱۸۹۷۲ ریال توسط اداره قند و شکر، مبلغ ٦٦۷۵۰ ریال ازسوی اداره ثبت اسناد واملاک قائمشهر، مبلغ ٤۵۰۰ ریال توسط کارکنان سانکحلی مبلغ ۱۱۳۸۸۰ ریال توسط بانک ملت شعبهٔ قائمشهر، مبلغ ۹۹٤۱۲۰ ریال توسط شرکت سهامی گونی‌بافی قائمشهر، مبلغ ۳۱٦٦۲ ریال توسط کارکنان تعاونی روستائی و همچنین مبلغ ۳۵۲۱۷٤ ریال توسط کارکنان شهرداری قائمشهر به ستاد بازسازی شهر سوسنگرد اختصاص داده شد.

فعالیتهای واحد حفظ نباتات اداره کل کشاورزی و عمران روستائی خراسان

مشهد- خبرنگار جمهوری اسلامی- بگزارش روابط عمومی اداره کل کشاورزی و عمرانی روستائی خراسان طی آنامه گذشته توسط مامورین و اکیپ‌های سیار واحد حفظ نباتات با مصرف ۳۲۲ کیلوگرم سم رایگان، فسفر دو رنگ ۱۹۸۸ هکتار از اراضی باغات و مزارع مناطق بجورد- شیروان - نیشابور - سبزوار و حومه شهرستان مشهد را ریز پوشش مبارزه علیه موش صحرایی قرار دادند. واحد توانسته تاکنون با مصرف سموم رایگان سطح کل عملیات مبارزه با آفات صحرایی را در سطح استان خراسان به ٦۸۰٤۲ هکتار برساند که این عملیات همچنان ادامه دارد

عملکرد هیئت ۷ نفره واگذاری زمین شهرستان کاشان

کاشان- خبرنگار جمهوری اسلامی: گروه تحقیق هیات ۷ نفره واگذاری زمین شهرستان کاشان عملکرد خود را از بدو تاسیس تاکنون اینگونه اعلام کرد:

۱- تشکیل بیش از ۳۰ گروه کشاورزی که در مجموع ۲۸۳۱/۵ هکتار از اراضی موات میباشد. و واگذاری آن به تعداد ۷٦۱ خانوار روستائی واجد شرائط

۲- واگذاری بیش از ٦۰ هکتار از زمین‌های موات اطراف روستاها به منباد مسکن جهت واگذاری به روستائیان فاقد مسکن.

۳- تحویل ۱۱ دستگاه تراکتور و تعدادی موتور پمپ به گروههای کشاورزی.

٤- پرداخت ٦۰۷۸۰۲۷۵ ریال به گروههای کشاورزی.

۵- نظارت برکشت و برداشت گروههای کشاورزی.

اعزام کفرستیزان اسلام به جبهه‌ها

شیروان- خبرنگارجمهوری اسلامی: گروهی ازبرادران جان برکف بسیج درمیان شورواستقبال گرم مردم مسلمان وخداجوی شیروان عازم جبهه‌های نبرد حق علیه باطل شدند.

کمکهای سالمندان بالای ٦۰ سال به جبهه‌ها

رودسر- خبرنگارجمهوری اسلامی: براساس گزارش رسیده ازسازمان بهزیستی شهرستان رودسر این سازمان تاکنون مبلغ ٦۱ هزارریال به حساب ۲٤٦۰ ستاد نماز جمعه ومبلغ۲۱ هزارو۸۰۰ ریال به حساب ۵۵۵۵۵هلال احمر که ازطریق سالمندان بالای٦۰ سال طرح شهید رجائی جمع آوری شده بود جهت کمک به جبهها واریز نموده است.

اجرای طرح شهید رجایی

میانه: ادارهٔ بهزیستی میانه طرح شهید رجائی را در مورد ۱۰۰ تن از پیرمردان وپیرزنان نیازمند بخش ترکمان اجراکرد.

این امدادها شامل کمکهای نقدی وغیرنقدی از جمله، پتو، پمپ سمپاشی وپارچهٔ متقال بوده است.

اعزام کفرستیزان بسیج به جبهه‌ها

یزد- خبرنگارجمهوری اسلامی: پیش ازظهردیروز گروهی ازبرادران قهرمان بسیج شهرستان میبد که دوره‌های آموزشی راگذرانده بودند ضمن ملاقات باحجت‌الاسلام اعرافی امام جمعه شهرستان میبد جهت نبرد بانیروهای اشغالگر بعث راهی جبهه‌ها شدند.

دیدار باامام جمعه تربت حیدریه

تربت حیدریه- خبرنگارجمهوری اسلامی: عصر دیروز مسئولین بنیاد مستضعفان باحجت‌الاسلام معصومی امام جمعه این شهرستان دیدار کردند، دراین دیدارحجت‌الاسلام معصومی شاهرودی سخنانی دررابطه باایمان وعمل ایراد نمودواین جلسه باشعارخدایا، خدایا تاانقلاب مهدی خمینی رانگهدار پایان یافت.

اعزام عاشقان راه الله به جبهه‌های نبرد

ابرقو- خبرنگار جمهوری اسلامی: گروهی ازجان برکفان بسیج سپاه پاسداران انقلاب اسلامی ابرقو پس ازطی دورهای آموزشی درپادگان شهید آیت‌الله دستغیب کازرون به جبهه‌هایحق علیه باطل اعزام شدند.

برداشت محصول چغندرقند دراستان خراسان

مشهد- خبرنگارجمهوری اسلامی: بگزارش روابط عمومی اداره کل کشاورزی وعمران روستایی خراسان ازآغاز جمع‌آوری محصول چغندرقند دراستان خراسان لغایت ۲۰ آذرماه ٦۱ ازسوی چغندرکاران استان خراسان ۱ میلیون و٦۷٤هزار و٦۷٤ تن چغندربه کارخانجات قند استان خراسان تحویل گردیده که ازاین مقدار ۱ میلیون و۳۷۳ تن آن به مصرف کارخانه‌ها رسیده است وکارجمع‌آوری محصول کماکان ادامه دارد.

اتمام عملیات آبرسانی به یک روستا

ابرقو- خبرنگار جمهوری اسلامی: کارآبرسانی به روستای تقی‌آباد ابرقو باجمعیت بیش از ٦۰۰ نفر توسط بخشداری ابرقو باهزینه ۵٦۳۹۷۲۵ ریال باخودیاری مردم آن روستا به اتمام رسید و مورد بهره‌برداری قرارگرفت.

تشییع پیکر پاک یک شهید

ایلام - خبرنگار جمهوری اسلامی: پیکر پاک شهیدرحیم تعارفی که درجبهه مهران بدست مزدوران آمریکائی صدام شربت شهادت نوشیده بود صبح دیروز باشرکت اقشار مختلف مردم همیشه درصحنه ایلام ازمقابل بیمارستان امام خمینی تادروازه شهرتشییع شد.

صبحگاه مشترک نیروهای مسلح جمهوری اسلامی

تربت حیدریه: خبرنگارجمهوری اسلامی: صبح دیروز صبحگاه مشترک نیروهای انتظامی ونظامی متشکل ازسپاه پاسداران انقلاب اسلامی، ارتش، ژاندارمری، کمیته انقلاب اسلامی وشهربانی درمحل ژاندارمری انجام شد دراین مراسم پس ازتلاوت آیاتی ازکلام ا... مجید حجت‌الاسلام مؤمنی دررابطه باصفات کمال آفریدگار جهان ودرموردپیام اخیر امام امت سخنانی ایراد نمود این مراسم باشعار خدایا، خدایا تاانقلاب مهدی خمینی رانگهدارپایان یافت.

اقامه نماز پرشکوه وحدت درشیروان

شیروان- خبرنگارجمهوری اسلامی: نماز وحدت نیروهای اسلام باحضور اقشار مختلف امت حزبها... وکارکنان ادارات وارگانهاونهادهای انقلابی شهرستان شیروان بامامت حجت الاسلام حسینی نماینده امام وامام جمعه شیروان درمحل مسجد جامع این شهرستان برگزارشد.

اعزام غیورمردان اسلام به جبهه‌های نبرد

یزد- خبرنگارجمهوری اسلامی: سپاه پاسداران انقلاب اسلامی یزد اعلام کرد که درماه گذشته یک گردان ازبرادران جان برکف بسیج همراه باتعدادی ازبرادران پاسدار وبیش از ۵۰ نفرازبرادران مکانیک وصافکار وتراشکار وراننده وهمچنین ۱۸نفرازروحانیون متعهد جهت تبلیغات به جبهه‌های غرب وجنوب اعزام شدند.

تسلیت

بسمه تعالی

مکتبی که شهادت دارد اسارت ندارد (امام خمینی)

همکار عزیز برادر عبدالرسول توسلی

شهادت فرزند برومندتان درجبهه نبرد حق علیه باطل را تبریک و تسلیت گفته برای جنابعالی و خانواده شهیدپرورتان از درگاه خداوند بزرگ صبر جمیل و اجر جزیل و طول عمر در راه خدمتگزاری به اسلام عزیز مسئلت داریم.

بخش سیاسی ایدئولوژیک و سازمان خدمات هلیکوپتر و هواپیمائی

بسمه تعالی

برادر عباس صاحب‌الزمانی

مصیبت وارده را بشما و خانواده محترم و بستگان تسلیت عرض نموده، ما را در غم خود شریک بدانید.

هنر آموزان و دبیران هنرستان فنی کارآموز

ترحیم

هوالباقی

بدینوسیله فوت نابهنگام مرحوم دکتر سید باقر بهشتی شیرازی را در ماموریت زاهدان باطلاع همکاران، دوستان و فامیل آنمرحوم میرسانیم. مجلس ختم مردانه و زنانه آنمرحوم روز پنجشنبه ٦۱/۱۰/۲ ساعت ۱ الی۳ بعدازظهر در مسجد الجواد منعقد است.

از بانوان شرکت کننده تقاضا دارد رعایت حجاب کامل اسلامی را بفرمایند.

پورانددخت حکیم جوادی- سید حمیدرضا بهشتی‌شیرازی- دکتر سیدمصطفی بهشتی شیرازی- سیدمرتضی بهشتی شیرازی- سید جعفر بهشتی شیرازی- سیدغلامحسین بهشتی شیرازی- سیدغلامرضا بهشتی- سیدعلی بهشتی شیرازی- سیدعباس بهشتی شیرازی- حسن حکیم جوادی- عباس حکیم جوادی- عبدا... حکیم جوادی- کریم حکیم جوادی- رحیم حکیم جوادی- مسعود اقتداری.

خانواده‌های- بهشتی شیرازی- حکیم جوادی- پورمیمن- حاج میرصادقی- صابری‌عشاط- تبریزی - مقدم- توکلیان- اقتداری- هاشمی- آرین- محتمدی- بیابانی- پاکدامن - شریف.

روزنامه جمهوری اسلامی مصیبت وارده را بخانوادههای عزادار تسلیت میگوید.

آگهی رسمی

مصوبه شماره ۹۱ مورخ ٦۱/٦/۲۱ شورایعالی حفاظت محیط زیست با توجه به بند الف ماده ۳ قانون حفاظت و بهسازی محیط زیست منطقه سرخه حصار واقع در استان تهران با حدود و مشخصات ذیل پارک ملی اعلام میگردد.

پارک ملی سرخه حصار محدود است به:

شمالاً

از استادیوم سوار کاری سابق بطرف شرق در امتداد جاده احداثی از طرف جنگلبانی در جنوب جنگلهای دست کاشت سرخه حصار تا حد جنوبی بیمارستان سرخه حصار واز این قسمت بطرف شرق در امتداد رودخانه سرخه حصار تا تلاقی دو رودخانه زرشکی و سرخه حصار (رودخانه شور چشمه).

شرقاً

از تلاقی دو رودخانه زرشکی و شور چشمه بطرف جنوب در امتداد جاده اسفالته ترکمن ده تا تلاقی تیغه دره شریف با جاده اسفالته و سپس در امتداد تیغه دره شریف بطرف غرب تا قله گهنه آغل و در امتداد خط الرأس پس از گذشتن از تخت بادامی وگردنه خاک سفید و خطا لرا س تاق تالق الی دوتنگ چاتال تا قله ساری قیه و از این قله در امتداد تیغه برات چشمه الی قله آچاری تن (آچار کم شده) و سپس در امتداد خط الراس پس از گذشتن از گردنه بیدک و یال سرکش منتهی بقله سه خواهران (قله سپاس) و در امتداد خط الراس پس از گذشتن از قله قرم ساق داغی (خانه قوش) و گردنه قره چشمه منتهی به گردنه توتک.

جنوباً

از گردنه توتک بطرف غرب در امتداد خط الراس پس از گذشتن از گردنه لیه زنک تا تلاقی خط انتقال نیرو و سپس بسمت جنوب غربی در امتداد خط انتقال نیرو پس از گذشتن از کوه سمند تا تقاطع این خط با دره زندان هارون الرشید (سه دره).

غرباً

از تقاطع خط انتقال نیرو با سه دره بطرف شمال در امتداد دره همروک منتهی به گردنه خر گردن از گردنه خر گردن بسمت شمال در امتداد تیغه لش نو منتهی بقله تیره کل خانی و از این قله بسمت شمال غربی در امتداد خط الراس پس از گذشتن از تیغه چشمه علی و تیغه دال خونه منتهی بدره آب ساری اصلان و سپس بطرف شرق در امتداد این دره تا حد شرقی قبرستان زردشتیها واقع در قصر فیروزه آنگاه در امتداد جاده شوسه فیروزه تا حد حصار کشی جنگلهای دست کاشت و سپس در امتداد همین حصار توری پس از گذشتن از حد انتهائی دره رزک تا حد شرقی استادیوم سوار کاری قدیم.

حد و حدود پارک ملی سرخه حصار از طرف سازمان حفاظت محیط زیست علامتگذاری خواهد شد.

سازمان حفاظت محیط زیست

۲٦۹۳۳ م- الف

آگهی رسمی

مصوبه شماره ۹۵ مورخ ۲۱ /٦۱/٦ شورایعالی حفاظت محیط زیست با توجه به بند الف ماده ۳ قانون حفاظت و بهسازی محیط زیست پارک ملی گنو واقع در استان هرمزگان (موضوع مصوبه شماره ٦۳ مورخ ۵٤/۵/۲۱ شورایعالی حفاظت محیط زیست) بمنطقه حفاظت شده تبدیل و ضمن تقلیل مساحت حدو حدود جدید منطقه مذکور بشرح ذیل تعیین و اعلام میگردد.

منطقه حفاظت شده گنو محدود است به:

شمالاً

از پاسگاه قدیمی ژاندارمری گنو بطرف غرب در امتداد جاده ماشین رو منتهی بدره رودخانه تنگ باغ الی قریه تنگ باغ از این قریه بطرف غرب در امتداد جاده مالرو پس از گذشتن از قراء بندرآگاه و تنگ کهنوج و چی منگان وامام زاده ابوالفضل العباس منتهی بقریه گردگنو و از گردگنو بطرف غرب در امتداد جاده جیپ رو به هورمو در بالا و در امتدا

رسالت دانشگاه اسلامی

سخنرانی منتشر نشده‌ای از شهید دانشمند دکتر محمدجواد باهنر پیرامون رسالت دانشجو و دانشگاه در جمهوری اسلامی

سخنرانی منتشر نشده‌ای از دانشمند شهید حجت‌الاسلام والمسلمین دکتر محمدجواد باهنر که در تاریخ ۵۹/۱/۲۳ تحت عنوان رسالت دانشجو و دانشگاه در جمهوری اسلامی ایراد شده است که طی آن به تفصیل پیرامون نحوهٔ تدریس و یادگیری در حوزه‌های علمیه و مقایسه آن با سیستم گذشته دانشگاهها و لزوم پیوند حوزه و دانشگاه سخن رفته است، اینک متن کامل سخنرانی به شرح زیر از نظرتان می‌گذرد.

بسم‌الله الرحمن الرحیم

زمینه بحثی که مطرح است مساله رسالت دانشجو و دانشگاه در جمهوری اسلامی است اولاً در این تعبیر حداقل مساله‌ایکه میتوانیم استفاده کنیم این است که نظام، جمهوری اسلامی است، پس رسالت مکتبی دارد یعنی جمهوری مطلق نیست جمهوری در حوزه اسلام است. بنابراین نظامی است مکتبی و اگر بناست دانشگاه انسان تربیت کند برای اداره این نظام یا برای تامین نیازهای فنی و مدیریت‌های این نظام نباید فراموش کنیم که اسلامی است و از هدفهائی که برای ساختن و پرداختن در محیطهای دانشگاهی باید تعقیب شود مساله هدف مکتبی و حفظ هویت نظام است. و لذا رسالت دانشگاه هم در حوزه اسلام است و یکی از مسائلی که دراین رابطه مطرح است مساله استقلال و عدم وابستگی است و بنابراین اصلاً هویت اسلامی یک جامعه به معنای استقلال آن است در نظام اسلامی عزت و شرف و کرامت انسانی مطرح است و لذا رسالت دانشگاه هم قدم برداشتن برای ایجاد یک نظام مستقل غیروابسته است. نظامی که در آن عبودیت فقط در برابر الله است. خوب طبعاً در این زمینه معلوم است ما استقلال فرهنگی میخواهیم و استقلال سیاسی و اقتصادی و نظامی میخواهیم و این استقلال‌ها خیلی ساده به دست نمی‌آید یعنی اگر چنانچه ما در درون جامعه‌مان به اندازه کافی افرادی داشته باشیم که بتوانند نظام را اداره کنند و تخصص‌های لازم دردرون این نظام وجود داشته باشد به طوریکه ما برای تامین نیازهای تخصصیمان و مهارتهای فنی و غیره نیازی نداشته باشیم این میتواند قدمی باشد در راه استقلال و خودکفائی.

● احیای هویت انسان

آنچه که در زمینه تربیت دانشگاهی روی آن تکیه میشود احیای هویت انسان است یعنی اینکه اصالت انسان و ارزشهای انسانی در یک تعلیم دانشگاهی در جمهوری اسلامی شکوفا شود. ما هرگاه بخواهیم مختصری درباره تعلیم و تربیت بحث کنیم ناگزیر مقداری درباره انسان از نظر اسلام صحبت کنیم باید موضوع تربیت معلوم باشد که او انسان است تا بعد بحث کنیم ولی میخواهم بگویم فراموش هم نکنید که اصلاً انسانی که در اسلام مطرح است را ما میخواهیم در دانشگاه بار میاوریم و به ثمر رسانیم و شکوفایش کنیم انسانی که بعد الهی و بعد ملکوتی دارد و خاصیت علم‌الانسان مالم یعلم در او نهفته است کسانیکه قدرت آگاهی یافتن بی‌حد و خاصیت تصرف و ابداع و قدرت خلاقیت دارد وحامل بار امانت است. حال ما باید مقداری وارد عینیات و واقعیات شویم و ببینیم بالاخره دانشگاه ما در چه وضعی هست؟ و برای اینکه بتوانیم یک دانشگاهی داشته باشیم متناسب باجمهوری اسلامی چه باید بکنیم؟ من بدون رودربایستی به شما عرض کنم که به عنوان یک مسئول در این نظام ما بعضی واقع احساس میکنیم که بار سنگینی وجود دارد ونمی‌دانیم که از کجا وارد شویم. سیستم اداری ودانشگاهی ما هر دو بعد از پیروزی واستقرار نظام جمهوری اسلامی نیازهای ما را برآورده نمی‌کرد. دو نوع برخورد در برابر این نظام وجود داشت یک نظر اینکه این سیستم به طور کلی نمیتواند آن هدفهای جمهوری اسلامی را برآورده کند وباید این نظام را از بین برد ونظامی دیگر جایگزین آن کرد.

نظریه دیگر این بود که ما چه نوع تصفیه وجا به جائی انجام دهیم که بتوانیم از همین افرادی که در این نظام هستند استفاده کنیم زیرا ما بالاخره به ادارات ووزارتخانه‌ها محتاج هستیم.

وتقریباً عملاً هم ما به همین شیوه عمل کردیم چون نتوانستیم سیستم را به طور کلی واژگون کنیم البته تجربه نشان داد که این روش خیلی هم مشکل‌گشا نیست. در همین جا یک رابطه است بین نظام اداری ونظام دانشگاهی در گذشته مساله استخدام وضوابط آنرا عمدتاً گزارده بودند روی مدرک، یعنی اصلاً مساله‌ایکه یک فرد چه میداند وچه میتواند بکند ومحتوای علمی وفنی ومهارتهایش چیست مطرح نبود ورقه‌ای دست هر کس بود براساس آن استخدام میشد واین یکی از عیبهای بزرگ نظام اداری واستخدامی ما است الان هم صحبت این شده که مدرک را حذف کنیم. از طرفی آیا اگر مدرک حذف شود آشفتگی ایجاد نمی‌شود یعنی هر کس بیاید وتوقع کاری داشته باشد چگونه باید تشخیص داده شود که میزان مهارت و لیاقت او چگونه است؟ در اینجا بازهم لازم میشود یک نوع امتحان یا مصاحبه‌ای باشد و به دنبال این امتحان و مصاحبه باز ورقه‌ای به دستش میدهند که این فرد این قدر معلومات دارد پس این بار نیز همان مساله مدرک به صورت دیگری مطرح میشود. اگر بخواهیم اصلا هیچ ورقه‌ای به او ندهیم و امتحان نکنیم باز به همان هدفمان که دادن کار براساس میزان لیاقت و مهارت بود، نرسیدیم. این یکی از مسائلی است که باید درباره آن فکر کنیم.

● رسالت و مسئولیت

من از اینکه برادران میگویند خود دانشجوها باید دانشگاه را بسازند استفاده میکنم که اصلا خود مردمند که باید نظامشان را درست کنند شما فکر نکنید کسی که مسئولیتی به او سپرده شده است یک حالت فوق‌العاده‌ای دارد آنها هم از بطن و توده مردم برخاستند و حالا مسئولیتی به آنها سپرده شده است. خود افراد باید طرح بدهند، بررسی کنند و من در همین جا مقداری راجع به نظامیکه در حوزه‌های علمیه است اشاراتی میکنم که این میتواند رابطه داشته باشد با همین مساله که نظام اداری ما و مدرک دادن چگونه باشد.

یکی از مسائلی که در حوزه‌ها وجود دارد این است که تلاش برای مدرک نیست چون درست است که وقتی فردی به درجه اجتهاد رسید ورقه‌ای به او می‌دهند ولی چنین نیست که از اول که کسی به حوزه می‌رود برای این باشد که دست آخر ورقه‌ای به او بدهند چنانچه بسیاری از افراد آن را هم نگرفتند بلکه به طور کلی هدف تحصیل و به دست آوردن آگاهیها برای انجام نوعی رسالت و مسئولیت است. مثلا فردی می‌دید که مردم به سوی فساد میروند جامعه روبه بی‌دینی میرود احساس میکرد که باید تبلیغ اسلامی کندوبه همین دلیل به حوزه میرفت که به اواین آگاهیها رابدهد یعنی نخست دل او می‌سوخت وازفساد وتباهی رنج میبرد سپس پی تحصیل وعلم میرفت. من در نظام دانشگاهی هم تحصیل کرده‌ام می‌دیدم که در نظام دانشگاه می‌گفتند مثلا شما برای اینکه این رشته رابخوانید باید این درس جامعه شناسی ویااین قسم روانشناسی راهم بخوانید وبعد استاد می‌گفت من این جزوه رامیگویم واین کتاب راهم باید یاد بگیرید ودانشجویان هم سلیقه استاد رابه دست آورده بودند که اوبه میزان معلومات نمره خواهد داد طبق معمول تلاش آن بود که روزهای آخر هفته کاری کنیم که بتوانیم این مطالبی‌راکه گفته شده است روی کاغذ بیاوریم واز کانال عبور کنیم وفوری بین ماوکتاب فاصله برقرار می‌شد یعنی آنچه راکه هدف بود یعنی گرفتن نمره یک دفعه سقوط میکرد جالب است حتی نوع درسهای مشابه درحوزه علمیه ودانشگاه الهیات راما دیده بودیم که مثلا فلسفه خدمت استاد علامه طباطبائی که بودیم یادداشت برمی‌داشتیم کتابهای مختلف می‌خواندیم وبحث وگفتگو می‌کردیم ولی همین بحث رادردانشگاه فقط می‌گفتیم استاد چند صفحه درس راگفته واین چند صفحه رابباید فوری بتوانم پس بدهم. درحوزه ممکن بود هیچگاه هم از من سئوال نکنند ونمره ندهند ولی درس را چنان می‌خواندم که جزء وجود من بشود.

در حوزه‌های علمیه انتخاب استاد آزاد است وهیچ اجبار درکار نیست که دانشجو به درس فلان استاد معین برود ممکن است یک درس را پانزده استاد تدریس نمایند و طلبه میتوانست طبق سلیقه خود هر کدام را که می‌پسندد انتخاب کند و دیگر اینکه موضوع درس هم آزاد است یعنی کسی میتواند چهار درس پنج درس و بخواند و اجبار نیست که مثلاً شما حتماً باید در این سال این مقدار درس بخوانید میتوانید هرمقدار که میتوانید درس بخوانید مساله دیگر اینکه اصل حضور در درس اجباری نبود، حضور و غیاب هم در کار نبود ولی عجیب این است که واقعاً اگر مثلاً ساعت هشت درس شروع میشد از چند دقیقه به ساعت هشت خیابانها و کوچه‌هائی که به مدرسه منتهی میشد را می‌دید واقعاً با شوق عجیبی این راه رامی‌دویدند که رودتر به درس برسند

و مساله دیگر اینکه سئوال در جلسه درس آزاد است و اصلاً و نوعی واجب و ضروری به نظر می‌رسید و در هر لحظه از درس که استاد فرصت داشت اشکال مطرح می‌شد و گاهی هم جنجال درست می‌شد.

● مباحثه از خصوصیات درسهای حوزه

مساله دیگری که وجود دارد این است که مخصوصاً در درس خارج عمیقاً راه یافتن یک انتخاب بود یعنی این بحث اصول یا فقه مطرح بود کتابی هم مطرح نیست که از روی کتاب درس بدهند فقط موضوع بحث معلوم است ولی طلبه شب چندین منبع را مطالعه میکند و یک نوع ایراد و اشکالهای استاد مساله را مطرح میکند و از قول متخصصین و فقهای مختلف مساله را مطرح میکند، یک نوع ایراد و اشکالهای استاد مطرح میکرد وجواب حوزه بحث آن چنان گسترده میشد که فرد می‌دید در زمینه این نظریه ده دوازده مساله مطرح است واو باید یکی از آنها را انتخاب کند آنوقت ذهن بخوبی ساخته میشد وجوشش پیدا میکرد. یکی از خصوصیات درسهای حوزه مساله مباحثه بود ومباحثه معنایش این است که درس را باید حتماً دو یا سه نفر بخوانند وبعد از مطالعات مربوط به این درس با هم بحث کنندوعلاوه بران‌درسهای خارج مخصوصاًیادداشت‌برداری وضبط درس هم وجود داشت واین نوعی قدرت نگارش وخلاصه‌برداری واندیشیدن وجمله‌سازی برای افراد به وجود می‌آورد.

در حوزه علمیه یک فرد علاوه براینکه درس میخواند میتواند درسهای پائین‌تر را هم تدریس کند واین به خود او کمک میکند که هم درسهایش را فراموش نکند وهم اینکه مطلب بیشتر برای خودش جا بیفتد.

خوب حالا ببینم آیا می‌شود از این شیوه‌ها در دانشگاه استفاده کرد؟ما یک نظام دانشگاهی داریم که این نظام برای ما یک محصول دارد ومحصولش این است که در آخر سال سه هزار نفر کمتر یا بیشتر فارغ‌التحصیل عرضه میکند فارغ‌التحصیلانی که دارای مدارک مختلف هستند، در درون این نظام هم یک محتوای خاصی است که تدریس می‌شود ویک روابط وضوابط خاصی دارد. ما احساس میکنیم که این نظام واین محتوی نیاز ما را تامین نمی‌کند نه نیاز مکتبی‌مان ونه نیاز اجتماعیمان را. نظام اجتماعی ما احتیاج دارد به یک مقدار مدیریتها وتخصص‌ها ومهارتها وفنون ومی‌بینیم که به اندازه نیازها ومتناسب با ظرفیت انقلابمان بازدهی لازم را از این محیطهای دانشگاهی نداریم.

● دانشگاه مرکز صدور فرهنگ انقلاب

باید نظام را به هم ریخت و یک نظام جدید و یک سیستم نو جایگزین آن بشود. فکر کنید آیا واقعا می‌شود کل نظام را متوقف کرد و بعد یک چیز دیگر جایگزینش کرد؟ آیا ما میتوانیم کل ظرفیت لازم دانشگاهی را با یک برنامه ریزی جدید و با یک روابط و ضوابط جدیدی به وجود بیاوریم. پرسنل لازم و برنامه ریزی کافی داریم امکانات به قدر کافی وجود دارد؟ طرحی بود که ما بیائیم یک واحد نمونه درست کنیم و در آن همه آن چیزهائی که فکر میکنیم بگذاریم و ببینیم چه نتیجه‌ای میدهد، اگر خوب بود به تدریج آن را رشد دهیم و نیروهای مناسب از درون دانشگاههای موجود را جذب آن واحد نمونه کنیم و یک پایگاه برای این طور نظام مستقر شود که بتواند الگو باشد و بعد براساس آن الگو بخواهیم که سایر محیطها هم عوض شود. ولی به هر حال کل نظام دانشگاهی ما ضرورتی است و عده زیادی استاد و دانشجو و کارمند هستند. پدر و مادرها منتظرند که دو سال سه سال و... دیگر فرزندشان مدرک خود را بگیرد و جذب بازار کار شود و ما یک دفعه

در برابر صدوپنجاه هزار خانواده چه بگوئیم وچکار کنیم اگر بخواهیم تعطیل کنیم جواب آن کارکنان واساتید راچه بگوئیم واگر بخواهیم جایگزین کنیم آیابه اندازهٔ کافی نیرو داریم

باخیر یادربرابر این استدلال بگوئیم که این نظام بماندوازدرون آن اقداماتی راشروع کنیم اینکار متاسفانه درطی چهارده ماهی که برماگذشت انجام نشد بلکه عواملی باعث شدکه عملکرد محیط دانشگاهی ماماتسفانه حتی ازدورهٔ رژیم گذشته هم بدتر شود درطی این مدت کدامیک ازدانشگاههای ماتوانسته به معنای واقعی اصلاح شود کدامیک ازکلاسها به معنای واقعی توانسته یک کلاس فعال سازنده باشد هم درجهت آن رشته علمی وتحصیلی وهم دررشته انسان سازیش. توجه کنید که دانشگاههای مادرگذشته ترمزی بوده است برای اینکه اندیشه‌های سیاسی رابارور کند، وصادر کند ومعمولاً درگذشته‌های انقلاب اینطور بوده که دانشگاهها درعملیات سیاسی ومبارزاتی نوعی پیشقدمی داشته البته درمورد جریان اخیر مبارزات که منتهی به یک انقلاب شد چنین نبود اینبار انقلاب وارد امت شده بود مفاهیم و آرمانهای انقلاب وارد توده شده بودومرکز صدور آن هم درون دانشگاه نیست مرکز صدور فرهنگ انقلاب وپخته کردن وشکل دادن وراه انداختنش الان محیط دانشگاه است.

رسالت دانشجو ودانشگاه

توده مردم راه خود راانتخاب کرده‌اند وبرای‌خود فرهنگی دارند تا دیروز مساله این بود که رژیم منفور صدمردم وصداسلام وصدآرمانهای بلند انسانی وبشری بود. دانشگاهها باموضعگیری خصمانه دربرابر نظام می‌توانست مورد علاقهٔ توده مردم قرار بگیرد زیرا تودهٔ مردم رنج رالمس می‌کردند وزبان بیانش راداشتند وچشم دوخته بودند به اینکه اینها مقداری شکل بگیرد این شعارها واین حرکت، البته فراموش نکنید نقش وسیعی که در این ده پانزده سال اخیر برای الهام بخشی و سازماندهی انقلاب، حوزه‌های علمیه و روحانیت داشت که دیگر اینطور نبود که منبع منحصر به فرد صدور انقلاب درون دانشگاهها باشد و با همبستگی که بین محیطهای دانشگاهی و حوزه‌های علمیه وروحانیت پیدا شد بازتوان انقلاب خیلی وسیع شد و اینطور توانست موج بردارد وگسترش یابد.

دانشگاهها باید انسانی بسازد متناسب با هویت مکتبی انقلاب که اسلام است و باید انسانهائی بسازد متناسب با ظرفیت اجتماع انقلابیمان و نیازهای فراوان سرکوب شدهٔ آن آیا این برنامه‌های مونتاژ شده با فرهنگهای مختلف که مثل یک لباس صد تکه‌ایست که هر تکه آن را از گوشه‌ای آورده‌اند میتواند نیاز ما را برآورده سازد؟ پس ما باید نیاز نظام را بشناسیم و براساس این نظام فرهنگی و دانشگاهی‌را بوجود آوریم و دقیقاً بن‌بست ما همینجا شروع میشود که چگونه این کار را انجام دهیم و از کجا شروع کنیم؟ جایگزینی یک نظام جدید به همان اندازه که ارزش دارد و ضرورت دارد به همان اندازه هم مشکل است و باید رویش فکر کرد و کار کرد و لذا هر فکری که به نظرش میرسد دربارهٔ محتوی و نوع امتحان موظف است این فکر را ارائه کند گروههای دانشجوئی با اساتید متعهد فکر کنند و باور داشته باشند دیگر نظام مال خودشان است و جمهوری اسلامی مال ملت است برایش فکری کنند برایش اگر لازم است سمینارها و جلساتی تشکیل دهند و بهر ترتیب ما باید روی مسائل فکر کنیم که برای جایگزین کردن نظام متناسب با جمهوری اسلامی از کجا وارد شویم و با چه طرحی بتوانیم وارد عمل شویم اینها بود مختصری از زمینه‌هایی که در مورد رسالت دانشجو و دانشگاه به نظر میرسید که خدمت برادر و خواهرها عرض کردم.

والسلام علیکم و رحمة‌الله وبرکاته

- ● رسالت دانشگاه در حوزهٔ اسلام است.
- ● هویت اسلامی یک جامعه به معنای استقلال آن است.
- ● در نظام اسلامی عزت و شرف و کرامت انسانی مطرح است.
- ● ارزشهای انسانی باید در دانشگاهها شکوفا شود.
- ● ما می‌خواهیم انسانی که در اسلام مطرح است در دانشگاه شکوفا کنیم.
- ● ما می‌خواهیم انسانی را که بعد الهی دارد در دانشگاه شکوفا کنیم.
- ● مرکز صدور فرهنگ انقلاب محیط دانشگاه است.
- ● همبستگی دانشگاه و حوزه‌های علمیه توانست انقلاب را گسترش دهد.
- ● جایگزینی یک نظام جدید آموزشی به همان اندازه مشکل است که ضرورت دارد.
- ● آنچه که در زمینه تربیت دانشگاهی روی آن تکیه می‌شود احیای هویت انسان است.

بیاد برادر مجتبی استکی، نماینده شهید مردم شهرکرد

مادر شهید محتبی استکی:

شهید مجتبی استکی خیلی مقید و پایبند به اسلام بود

مادر شهید مجتبی استکی نماینده مردم شهر کرد در مجلس شورای اسلامی در مصاحبه‌ای با خبرنگار ما شرکت نمود و به سئوالات وی‌با این شرح پاسخ گفت:

● لطفا از خصوصیات فرزند شهیدتان بگوئید:

-بسم‌الله‌الرحمن‌الرحیم.

سلام بر امام زمان (عج) سلام بر امام امت سلام بر همه‌شهدای‌صدراسلام سلام بر رزمندگان، من مادر شهید مجتبی هستم یک سال از شهادت پر افتخار فرزندم می‌گذرد افتخار می‌کنم و یک سال هم از دل خونین من گذشت. مجتبی خیلی با فکر و رزنگ بود و از اول راه قرآن و دین را برای خود انتخاب کرده بود و پدرش هم آدمی بود خیلی مقید و پای بند به اسلام و رفتارش با فرزندانش طوری بود که از اول به اسلام علاقه‌مند بودند، من به شهادت این فرزندان افتخار می‌کنم. از زمانی که مجتبی خودش را شناخته بود خدا را نیز شناخته بود و همیشه با برادر شهیدش رحمان اوقات خود را می‌گذراند، بعد از اتمام سربازی وارد زندگی شد. مدتی در فارسان شهر کرد دبیر بود و شبها کار می‌کرد بعد از ۸ ماه که در فارسان بود بعدا فهمیدیم که شبانه روز افتخاری کار می‌کرد و اکثر اوقات خود را با برادرش رحمان (شهید ۷ تیر) میگذراند و شبهای جمعه دعای کمیل در نماز جمعه شرکت می‌کرد از فعالیت او خبر داشتم می‌دانستم که شبها جلسه قرآن داشتند الحمدالله بچه‌های ما دنبال اسلام بودند.

بعد از شهادت برادرش به نمایندگی مجلس انتخاب شد عمر کوتاهی را نماینده بود و سه ماه بود که ازدواج کرده بود و موقعی که شهادتش را به من اطلاع داده بودند، هر چه باشد مادر هستم نگران شدم ولی خوشحالم که فرزندانم در راه اسلام شهید شدند اگر من خودم لیاقت شهید شدن را نداشتم الحمدالله این سعادت را داشتم که در رکاب امام حسین (ع) باشم.

● از نظر تقید به احکام اسلامی در چه حدی بودند؟

- ایشان ۲۶ سال بیش نداشت از ۱۲ سالگی شروع به شناختن قرآن و دین را شروع کرده بود و به آن مرحله نرسیده بودند که بتوانند کارهائی انجام بدهند، خدا روی منافقان را سیاه بکند نگذاشتند که این جوانان خدمت بیشتری به اسلام بکنند.

مادر شهید مجتبی استکی سپس در مورد خدمات این شهید در قبل از پیروزی انقلاب گفت: بعد از آنکه دیپلم گرفت به سربازی رفت ۲ ماه از خدمتش باقی مانده بود که امام امت امر فرمودند که سربازان پادگان‌ها را ترک کنند و ایشان هم همین کار را کردند و مرحوم پدرشان خیلی ناراحت بودند که چرا این کار را کردی ایشان در جواب گفتند که امام امر فرمودند بعد از فرار از سربازی به تهران رفتند و در آنجا فعالیت داشتند تا اینکه انقلاب پیروز شد بعد از اینکه اعلام کردند که سربازان به پادگانها رجوع کنند مثل دیگران به پادگان رفت و بعد در دانشگاه اهواز مشغول کسب علم بود پس از اتمام درس در دادگاه انقلاب شهر کرد شروع به فعالیت کرد و همیشه هم افتخاری کار می‌کرد.

اگر پیامی برای مردم دارید بفرمائید؟ من پیامی ندارم که برای مردم بدهم مادرهای شهداء زیادند من کاری نکردم خداوند اماتتی به من داد حالا از من گرفت و من راضی هستم به رضای خدا.

خانواده‌ها سعی کنند هر چه بیشتر فرزندانشان را پای بند به اسلام بار بیاورند و امام ما را تنها نگذارند.

و سلامتی امام امت، آقای هاشمی، آقای خامنه‌ای و دیگر دولت مردان را از خدا آرزو دارم.

گفتگو با خواهر شهید مجتبی استکی

خبرنگار ما با خواهر شهید محتبی استکی به گفتگو می‌نشیند و ابتدا از ایشان سئوال می‌کند:

● از خصوصیات برادرتان شهید محتبی استکی، بفرمائید:

- در سال ۱۳۳۴ متولد شد و خیلی آدمی سر به‌راه و متدین و مردمی بود و رفتارش با مردم خیلی محترمانه بود.

● از نظر احکام اسلامی در چه حدی بودند؟

- ایشان شخص بسیار مقیدی بودند. در زمان انقلاب سربازی بودند وقتی که امام دستور دادند سربازها پادگانها را ترک کنند در صورتیکه ۲ ماه از پایان سربازی ایشان نمانده بود، پادگان را ترک کرد، پس از آن به تهران رفت و در تهران فعالیت سیاسی و مذهبی خود را ادامه داد و پس از پیروزی انقلاب به خدمت سربازی رفت.

● خدمات ایشان را قبل از نمایندگی به طور خلاصه بفرمائید؟

- مدتی در شهر کرد به راهنمائی و ارشاد مردم پرداختند و پس از آن در دادگاه انقلاب مشغول خدمت بودند تا آنجائی که اطلاع دارم اکثر کار و فعالیت ایشان به خاطر اسلام و فی سبیل الله بوده است و سپس در آموزش و پرورش مشغول خدمت در یکی از دهاتها شد و اکثر کار ایشان جنبه ارشادی داشت.

بعد از شهادت برادر دیگرم شهید رحمان استکی ایشان را به عنوان نماینده معرفی کردند و بیش از ۲ ماه در سنگر نمایندگی توانست خدمت کند که توسط منافقین شهید شد.

از نظر روحی خیلی عذاب می‌کشید که برادرش شهید شد و او به جای برادرش می‌خواهد بنشیند و از نظر معنوی خوشحال بود که او جای خالی برادرش را خواهد گرفت.

قبل از انتخابات دوره اول و بعد از انتخاب شهید رحمان همیشه با او همکاری می‌کرد و شهید رحمان او را در جریان کارها قرار می‌داد به همین دلیل بعد از انتخاب به نمایندگی مجلس با بیشتر کارها آشنا و به طور کلی موفق بود.

زندگینامه شهید مجتبی استکی نماینده مردم شهرکرد

شهید محتبی استکی در اول فروردین ماه هزار و سیصد و سی وچهار در یک خانواده مذهبی در شهر کرد به دنیا آمد و تحت تربیتی پدری مؤمن اسلامی در آن دوره‌ای که توسل به حبل الله المتین جرم بود به تحصیل ادامه داد.

در سال ۱۳۵۲ به اخذ دیپلم نایل آمد و از انستیتو تکنولوژی اهواز فوق دیپلم گرفت و در اواخر سال ۱۳۵۵ به خدمت سربازی اعزام شد که در سال ۱۳۵۷ در جریان انقلاب به فرمان امام امت از خدمت نظام وظیفه سر باز زد و به شهر کرد آمد.

در کنار برادر شهیدش رحمان استکی به ایجاد جلسات و تشکیلات مذهبی در همگامی با جریان عظیم انقلاب پرداخت و منزلشان مرکزی برای تجمع برادران در برنامه‌ریزی و سرو سامان دادن به تشکیل نیروها گردید.

با قوام جمهوری اسلامی شبانه روز در خدمت انقلاب قرار گرفت. از اوایل انقلاب در تشکیل کمیته انقلاب نقشی فعال داشت، پس از مدتی تلاش در این جهت با اصرار برادران همراهش مسئولیت شهرداری هفشجان را پذیرفت و پس از سر و سامان دادن به کارهای آن ناحیه به دادگاه انقلاب پیوست و در تحکیم پایه‌های این نهاد انقلابی در استان نقش ارزنده‌ای را ایفا نمود.

با علاقه و ایمان وافری که چون برادرش به آموزش و پرورش داشت به خدمت آموزش و پرورش در فارسان به فعالیت پرداخت. بعد از شهادت برادر ارجمندش رحمان در میعادگاه عاشقان سرچشمه خونین تهران نمایندگی مجلس شورای اسلامی را به عهده داشت از طرف حزب جمهوری اسلامی در شهر کرد کاندیدا گردید و با قاطعیتی که در استان بیسابقه بود به نمایندگی مردم شهر کرد و حومه در مجلس شورای اسلامی انتخاب شد و راه برادر شهید خود را در سنگر مجلس و نمایندگی در پیش گرفت.

حالت سرداری و متانت محتبی هنگام تشییع جنازه برادر شهیدش و سخنرانی وی در تدفین پیکر پاک برادرش همه را به اعجاب و شگفتی واداشت که نشانی از شهادت به همراه داشت و استقراری چون کوه را گواهی می‌داد.

خدمات ارزنده‌اش در پذیرش مسئولیتهای مختلف و تلاش شبانه‌روزی او که عاشق کار و کوشش در نظام جمهوری اسلامی بود که چگونه به تشکیلاتی اسلامی عشق می‌ورزید حمایت از خط امام و یاران امام را فریضه واجب می‌دانست.

و در این رابطه نقش بسیار مؤثر او را در شورای مرکزی حزب جمهوری اسلامی شهر کرد هم چون برادرش، که همواره راهگشائی او را به خوبی احساس می‌کردیم از یادمان نمی‌رود.

معلمی دلسوز و فداکار که تمام وجودش را وقف خدمت به آموزش و پرورش نمود و در راه خدا و برای خدا خالصانه و بی‌ادعا به کار پرداخت.

به آرای قاطع مردم منطقه و استقبال پرشور از نامزدی و نمایندگی ایشان دلیل روشنی بر علاقه و اعتماد مردم به این جوان از خودگذشته و متدین بوده است.

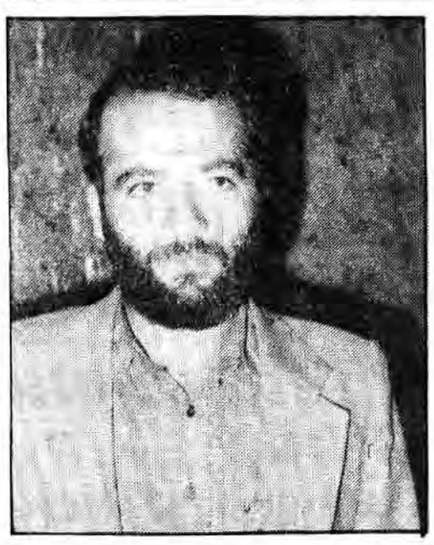

شهید استکی از زبان رئیس مجلس و امام جمعه شهرکرد

حجت‌الاسلام هاشمی‌رفسنجانی: شهید یحیی و مجتبی استکی دو جهره فوق‌العاده خدوم ارزشمند و محبوب شهرکرد و از دوستان و همکاران بسیار باارزش مجلس شورای اسلامی بودند.

حجت‌الاسلام تقوی امام جمعه شهرکرد: خونهای پاک این شهیدان نه تنها به هدر نخواهد رفت بلکه انقلاب دیگری در امت اسلامی ما و منطقه به وجود خواهد آورد.

حزب جمهوری اسلامی: شهید استکی نماینده مردم شهرکرد در مجلس شورای اسلامی به همراه شهید جعفرزاده چون دیگر یارانش دراین سودای عشق شرکت جستند و سرافراز سرون آمدند.

بسمه تعالی

آگهی مزایده

سازمان سردخانه و کشتارگاه شهرداری تهران پودر خون و پودر گوشت حاصله از دستگاه تبدیل مواد را برای مدت یکسال از طریق مزایده بفروش میرساند.(تولید سالیانه حداقل ۲۰۰ تن و حداکثر ۴۰۰ تن میباشد) داوطلبان میتوانند تا آخر وقت اداری روز ۱۳۶۱/۱۰/۲۵ پیشنهادات خود را که بطور خوانا و بدون ابهام باشد به انضمام یکبرگ شرایط که به امضاء رسیده باشد همراه با فیش واریزی بحساب ۹۰۰۰۳ این سازمان نزد بانک ملی کشتارگاه و یا ضمانت نامه بانکلی بمبلغ/۱/۲۵۰/۰۰۰ ریال در پاکت سربسته و لاک و مهر شده به دفتر سازمان واقع در نازی آباد تحویل داده و رسید دریافت نمایند نمونه برگ شرایط در دفتر سازمان موجود است. پیشنهادهای رسیده ساعت ۱۰ صبح روز ۱۳۶۱/۱۰/۲۶ با حضور اعضاء کمیسیون مزایده که در طبقه چهارم ساختمان مرکزی شهرداری تهران واقع در خیابان دکتر فاطمی تشکیل میگردد باز و قرائت خواهد شد حضور پیشنهاد دهندگان در کمیسیون آزاد است به پیشنهادات مبهم و بدون سپرده ترتیب اثر داده نمی شود. شهرداری در رد یک یا کلیه پیشنهادات مختار است، در صورتیکه برنده اول و یا دوم حاضر به عقد قرارداد نشوند سپرده آنان به نفع سازمان ضبط خواهد شد.

سازمان سردخانه و کشتارگاه

۲۶۹۰۶ م-الف

ورزش

تاریخ آزمایش از داوران ممتاز کشتی اعلام شد

فدراسیون کشتی جمهوری اسلامی ایران شرایط و تاریخ آزمایش داوران ممتاز ملی سراسر کشور را جهت معرفی و شرکت در کلاس استاژداوری بین المللی بشرح زیراعلام کرد.

۱- متعهد و معتقد به نظام جمهوری اسلامی ایران

۲- دارابودن معرفی‌نامه کتبی از اداره کل تربیت بدنی و هیئت کشتی استان، با پیشنهاد کمیته داوران محل همراه با دفترچه داوری

۳- داوران ممتاز ملی حق شرکت در این کلاس را دارامیباشند.

داورانیکه در سال ۱۳۶۱ به درجه ممتاز ملی رسیده‌اند حق شرکت در این کلاس را نخواهند داشت.

۴- از داوطلبان همزمان با مسابقات انتخابی تیمهای ملی کشتی فرنگی و آزاد که در روزهای ۲۲ لغایت ۳۰دیماه در تهران برگزارخواهد شد آزمایش عملی و تئوری زیرنظر هیئت ممتحنین بعمل خواهد آمد و در صورت موفقیت به کلاس استاژ بین‌المللی معرفی خواهند شد.

۵- حداکثر شرکت کننده در کلاس استاژ داوری بین‌المللی ۱۲ تا ۱۵ نفر از سراسر ایران خواهد بود.

۶- ایاب و ذهاب و تغذیه بعهده داوطلبان خواهد بود.

۷- داوطلبان استانهای سراسرکشور بشرح زیر در کلاس آزمایش شرکت خواهند کرد.

الف- داوطلبان استانهای سمنان- خراسان- مازندران- تهران- مرکزی- گیلان- سیستان و بلوچستان- کرمان- هرمزگان- یزد- فارس و بوشهر در مسابقات انتخابی کشتی فرنگی ایران که طی روزهای ۲۲لغایت ۲۴دیماه در تهران برگزارخواهد شد حضورخواهند داشت.

ب- داوطلبان استانهای اصفهان- چهارمحال و بختیاری- کهکیلویه و بویراحمد- خوزستان- لرستان- ایلام- آذربایجان شرقی و آذربایجان غربی- کردستان- باختران- همدان- زنجان- در مسابقات انتخابی کشتی آزادایران که روزهای ۲۸ لغایت ۳۰ دیماه در تهران برگزارخواهد شد شرکت خواهند کرد.

۸- از شرکت داورانیکه واجدشرایط نباشند در کلاس آزمایش شدیداً جلوگیری بعمل خواهد آمد.

تیم‌کشتی آزاد شوروی به تهران میآید

تیم کشتی آزاد شوروی در دومین دوره مسابقه‌های بین‌المللی جام ۲۲ بهمن‌شرکت میکند.

فدراسیون کشتی جمهوری اسلامی ایران اطلاع داد تیم کشتی آزاد اتحاد جماهیر شوروی نیز بدنبال تیمهای الجزایر و مجارستان آمادگی خود را برای شرکت در دومین دوره مسابقه‌های بین‌المللی کشتی جام ۲۲ بهمن به کمیته المپیک جمهوری اسلامی ایران اطلاع داد.

بسمه تعالی

آگهی استخدام

اداره کل معادن استان زنجان ۲ نفر کارشناس معدن (مهندس معدن یا زمین شناس) و ۱ نفر نقشه بردار بصورت قراردادی استخدام می‌نماید. واجدین شرایط میتوانند به آدرس زنجان- خیابان سعدی جنوبی روبروی اداره اوقاف اداره کل معادن و یا با تلفن ۵۱۰۹ تماس حاصل نمایند.

اداره کل معادن استان زنجان

نیازمندیهای عمومی

از ۸ صبح تا ٤ بعدازظهر تلفنی آگهی میپذیرد

تلفن‌های ۳۰۶۱۱۱-۱۸-۳۱۲۹۲۹-۳۱۶۱۶۰

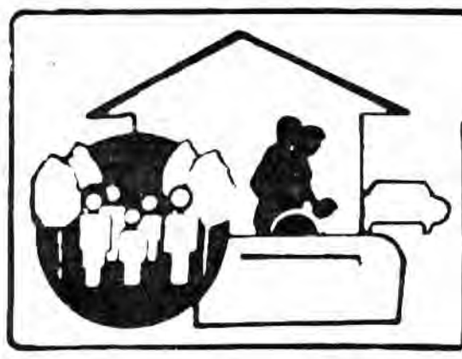

کارخانه قالیشوئی توحید

بادستگاههای مجهز واتوماتیک
شستشو بااصول مذهبی رفوگری- رنگ برداری-خاک گیری
خشکشوئی موکت مبلمان و داخل اتومبیل
۲۶۳۷۰۵
۵۵۷۸۶۹-۵۵۶۵۲٤

اتومبیل فروشی

انواع و اقسام هیلمن رو و پیکان نقدواقساط
۸٤۰۸٤۰

تعمیرات شوفاژ

شوفاژ
تهویه- آسانسور
لوله کشی گاز و
سردو گرم و فاصلات
تهران‌وشهرستان
۷٦۳۹۳۳

شرکت ولی
مجهز بگهداری سرویس شوفاژ تهویه سردخانه
تلفن ۹۲۹۵٤٤

شستشوی مبل و موکت

آرش کار
خشکشوئی موکت مبل نظافت کلی و نقاشی
٤۲۷۹۵۸۲
٤۲۷۹۳۸۸
منطقه قلهک و شمیرانات

کلین سرویس حومه
خشکشوئی مبل، موکت، فرش تعمیرات پرده کرکره، لوردرایه نظافت کلی و نقاشی
۷۰٦۹۸۰

اسفالت و ایزولاسیون

ایزولاسیون
باتضمین ۲۰ساله
شرکت بیتومین ۸۳۳۱۲۹

معاملات تلفنی

بورس تلفن ٦۲٤٦۱۸

تعمیرات لوازم خانگی

شرکت تاسیساتی پاک
تعمیر انواع لباسشوئی و ظرفشوئی با کلیه لوازم یدکی و نصب انواع لاستیکهای دور درب با تضمین
۳۹۲۲۱۱-۳۹۳٦۰۰

٦٤۲۱۸۳-٦٦۰۷۷۱
تلفنی - فریزر یخچال
۶۶۰۷۷۹-۶۴۲۱۸۳

حمل و نقل بار

مصدق بار
متخصص در بسته‌بندی و حمل و نقل اثاثیه منزل و حمل به سایر شهرستانها
٦٦۰۰۱۸ و ٦٦۰۰۲۸

لوله کشی گاز

لوله‌کشی گاز
منازل- کارخانجات
سیمارستانها- هتلها
وموسسات
۷٦۳۹۳۳

برای ساختمان شما

داربست فلزی رولپلاک و کمراز شرکت سیماسار
۸٤٤۱۳۸

داربست فلزی یزد
پیچ و رولپلاک
۳٤۰۲۹٤

نقد و اقساط
بوسیله مهندسین مجرب زمین شما را در سرتاسر ایران بصورت نقد و اقساط می‌سازیم
۷٦۹۰۷٤

بتون کلاف
اجرای پروژه تهیه سقف بلوک و تیرچه و اجرای ساختمان با بلوکهای مخصوص کلاف در کوتاهترین مدت تلفن
۸۳٦۳۳۹

تعمیر تلویزیون

تعمیر تلویزیون رنگی پارس گروندیک، لوه
جهت سپاه رایگان
۲۳۹۳۸٦

مرکز تعمیرات‌تلویزیون
آر.تی.آی
۹۷۳۵۳۸و۹۷٦٦۱۱
۹۷٦٤٤۹-۹۷٦٤۲۷

شستشوی فرش

قالیشوئی
ماژیک اول
با رفوگری
۷۰۹۵۵٤
۷۰٤۷۹۱

قالیشوئی ابر
قالی شما را شستشو و کر میدهد ۵۵٤۳۱۵
۵۵۰۸٤۳
٦۵۷۷٤۸

قالیشوئی داودی
۵۵۹۲۸٦
تحویل ٤۸ساعته با اصول مذهبی

قالیشوئی
نارمک
رفوگری
ریگرداری
۷۹۵۷۲۹
۸۲۱۸۰۹

تخلیه چاه و لوله بازکنی

سرمان فنی الهام
شبانه‌روزی
با سرویس
مجانی
تخلیه چاه
تشخیص
ترکیدگی
باکامپیوتر
ترمیم لوله سائی با مصالح
لوله‌بازکنی
۸۳٤۸۸۱
شعبه کرج
۲۵٦۰

تخلیه چاه
ارزان و فوری
لوله‌بازکن
تشخیص
ترکیدگی و
لایروبی
٦۵۹۰٤۷

تشخیص بادستگاه
لوله‌بازکنی لوله کشی سائر
۲۲۱۲۲۲

مؤسسه خدماتی حمید
تخلیه چاه
تشخیص
ترکیدگی
باکامپیوتر
ترمیم و بنائی با کلیه مصالح
لوله‌بازکنی
با فنربرقی
بدون کنده‌کاری
با اصول بهداشتی
۲٦۳۷۷۰
۲٦۳۳۵۷

شرکت ستاره
تخلیه چاه
لوله بازکنی تشخیص
۹۲٤٦۳٤

تخلیه چاه
تشخیص
ترکیدگی
با دستگاه کامپیوتر
ترمیم با بنائی و مصالح
لوله‌بازکنی
با فنربرقی وتراکم هوا
و شوفاژ
۹۲۳۰۵۰

مهندسی اندیشه
حق
روزهای تعطیل
تخلیه
لجن کشی
تشخیص
ترکیدگی
باکامپیوتر
ترمیم لوله سائی با مصالح
لوله‌بازکنی
ارزان فوری
۸۲۰٤۹۹
۷٦٦۸۸٦
۲٤۵۰۳۲

نمام نقاط تخلیه چاه
لوله بازکنی
تشخیص ترکیدگی با دستگاه
۳٤۸۸٤٤
۷۰۷٦۷۰

تخلیه چاه
لوله‌بازکنی فوری
۲۲۱۲۲۲

شرکت سائی تکنیک
ارزان فوری
تشخیص
ترکیدگی‌لوله
لوله‌بازکنی
تخلیه چاه
تراش ولایروبی چاه
۷٦۹۵۹۳
۷٦۹۵۹٤

شرکت مهندسی واترپارس
بدون تعطیل
تخلیه چاه
تشخیص
ترکیدگی
ترمیم وبنائی با مصالح
لوله‌بازکنی
۷٦٦۸۰۰
۷٦٦۷۹۹

تخلیه چاه
تشخیص
ترکیدگی لوله
باکامپیوتروبنائی
بامصالح لوله بازکنی
شبانه‌روزی
۵۵۷۷۷۷

مؤسسه آرش کار
تشخیص
ترکیدگی با کامپیوتر
ترمیم و بنائی با کلیه مصالح
لوله بازکنی
فوری بدون کنده‌کاری
٤۲۷۹۵۸٤
٤۲۷۹۳۸۹
منطقه قلهک و شمیرانات

تخلیه‌چاه‌لایروبی
لوله‌بازکنی فوری
بدون تعطیل
شبانه روزی
۸۵۰۷۲۷
استاد محمود

شرکت ایران هوکس
با سرویس
مجانی
تخلیه چاه ولایروبی
تشخیص ترکیدگی
لوله بازکنی فوری
حق
روزهای تعطیل
۸۳۳۸۲٤
شعبه شمیرانات

مؤسسه خدماتی موسوی
تخلیه چاه
تشخیص
ترکیدگی لوله با کامپیوتر
لوله‌بازکنی
ولایروبی فوری ارزان
شبانه‌روزی
۵٦٤٤٤۸
۵۹۵۱٤۲
٦٤۹۰۹۳

گمشده

کارت موتور بشماره شهربانی ٤٤۳٤ تهران ۵۰ بنام علی نیرومند مفقود گردیده اعتبار ندارد

بسمه تعالی

استخدام حسابدار

اهواز - تبریز - یزد

از جوانان دیپلمه و لیسانسه که دارای سوابق کار حسابداری بوده و هیچگونه ممانعت استخدامی نداشته و در شهرهای یاد شده ساکن میباشند تقاضا دارد بهمراه یک قطعه عکس، شرحی از سوابق کار خویش را بصندوق پستی ۱٤۱۵۵-٤۱/۲۳۳٦ تهران ارسال دارند.

فرش پرنور

خریدار فرشهای کهنه و نو
عتیقه ۸۳۹۹۲۸

آگهی استخدام

شرکت عرب پلاست یکمعر مدیر تولید برای اداره کارخانه پلاستیک ساری واقع درشهر باختران را با حقوق مکفی وشرایط زیر بهمکاری دعوت مینماید.
۱- داشتن ۱۰ سال سابقه کار در تولید کالای پلاستیک بادی وتزریقی.
۲- دارا بودن مهارت فنی کافی در نگهداری وتعمیرات دستگاههای تولید
۳- آمادگی اقامت درشهر باختران
واحدین شرایط با تلفن ۹۵۵۰۵۷ بین ساعت ۹ صبح الی ۳ بعدازظهر تماس حاصل فرمایند.

بسمه تعالی

فروش ازطریق مزایده

شورولت کاپری مدل ۷٦ تلفن ۸۹٤۸۷٤ درساعات اداری

بسمه تعالی

آگهی استخدام

شرکتی وابسته به صنایع ملی ایران جهت خدمت د. کارخانه خود به دونفر که دارای تعهد و تجربیات کافی باشند به شرح ذیل نیاز دارد.

۱- مسئول بازرگایی حداقل لیسانس در رشته مربوطه

۲- تراشکار درجه یک حداقل ششم ابتدائی خواهشمند است واجدین شرایط بین ساعت ١٤ الی ١٦ با تلفنهای ۵۹۱۱٦۰ و ۵۹۱۲۸۹ تماس حاصل نمایند.

آگهی مناقصه

صنایع شیمیائی پرسپولیس

صنایع شیمیائی پرسپولیس واقع در دوراهی ورقان جهت پست دهات پرسنل خود احتیاج به تعدادی راننده همراه با اتومبیل سواری دارد.
متقاضیان پیشنهادات خود را حداکثر تا تاریخ ٦۱/۱۰/۱۵ به شیراز صندوق پستی ٤٤۹ ارسال دارند.

جشن عروسی درتالار آینه امیر

عصرانه کامل ۲۵۰ریال
عصرانه و شام ٦۰۰ریال
آدرس: خیابان انقلاب روبروی سینما رویال
تالار آینه امیر تلفن ۳۰۲۸٤۸

جمهوری اسلامی ایران

مرکز آموزش و تحقیقات صنعتی ماشین سازی اراک

مرکز آموزش و تحقیقات صنعتی ماشین سازی اراک در رشته های: تعمیرات برق- ابزار دقیق- تعمیرات مکانیک و اتومکانیک، ماشینهای ابزار، ریخته گری، جوشکاری، عملیات حرارتی و آهنگری ساخت و مونتاژ اسکلت فلزی، مدلسازی، کمک طراحی و نقشه کشی و قالبسازی در سطوح کارگر ماهر و تکنسین کارآموز می پذیرد.
صاحبان حرف و صنایع در بخش دولتی، تعاونی، خصوصی و نهادهای انقلاب اسلامی میتوانند برای کسب اطلاع بیشتر با شماره تلفنهای ۹-۳۰۰۳۱ داخلی ٤۰۰ تماس حاصل نمایند.

قابل توجه اهالی تهران و حومه

بخصوص به مناطقی که لوله کشی گاز شهری رسیده است.لیست شرکتهای مجاز لوله‌کشی گاز مورد تائید شرکت ملی گاز

شرکت مکرول لوله‌کشی گاز با لوله مانسیمان
میدان ۷تیر سه‌راه کریمخان زند اول دکترمفتح شماره ۸/۲٤۵
۸۲۲۷۸۸

فرش امید
خرید فرشهای کهنه و عسمه جهت صادراتی
۷۵۸۱٤۸

فروش و نصب داربست فلزی

با محاسبات فنی در اسرع وقت
۳۱۳۳۰٦ شرکت کوپلر

اگهی تعمیرات شرکت الکترو پلاک با مسئولیت محدود ثبت شده بشماره ۳۷۹۳٤

بموجب صورتجلسه مجمع عمومی شرکاء مورخ ٦۱/۷/۱ شرکت فوق ۱- خانم مرصیه حسینی فامیلی بشناسنامه ۳۱٤ تهران با پرداخت ٦۰۰۰۰۰ ریال در دفتر شرکاء قرار گرفت ۲- آقای حسین حسینی با دریافت ۱۲۰۰۰۰۰ ریال سهمالشرکه خود را بمیزان ٦۰۰۰۰۰ ریال کاهش داد. ۳- آقای عباس تحقی با پرداخت ٦۰۰۰۰۰ ریال سهمالشرکه خود را بمیزان ۸۰۰۰۰۰ ریال افزایش داد ٤- ماده ٤ اساسنامه بشرح فوق وماده ۸ آن بشرح زیر اصلاح شد
ماده ۸ هیئت مدیره ودارندگان حق امضاء آقای حسین حسینی بسمت عضو ومدیر عامل وآقای عباس تحقی بسمت عضو ورئیس هیئت مدیره وخانم مرصیه حسینی فامیلی بسمت عضو ونایب رئیس هیئت مدیره برای مدت نامحدود انتخاب شدند حق امضاء در کلیه موارد برای چکها وسفتهها و بروات و قراردادها وتعهدات با مدیر عامل ویک نفر از اعضاء هیئت مدیره با مهر شرکت معتبرمیباشد.
اداره ثبت شرکتها وموسسات غیر تجارتی تهران
٢٦٤٤٨/م-الف

اگهی انحلال شرکت فرمرولدر با مسئولیت محدود ثبت شده بشماره ٤۱۵۵۰

باستناد صورتجلسه مجمع‌عمومی فوق‌العاده مورخ ٦۱/۸/۱۷ شرکت مذکور منحل اعلام گردید و آقای مجید حمیدزاده پیلهور شماره شناسنامه ۲٦٤۱ اردبیل بسمت مدیر تصفیه انتخاب و محل تصفیه خیابان آرامگاه (شهید رجائی) پلاک ۲۵۷ ایستگاه ورزشگاه میباشد.
۲٦٦٤۳ م- الف
اداره ثبت شرکتها و مؤسسات غیرتجاری تهران

اگهی تعیین نماینده عمده در شرکت سهامی تواهاربرورکس کمپانی لیمیتد ثبت شده بشماره ۷۵۳

باسناد فتوکپی گواهی شده اصل و ترجمه مصدق وکالتنامه مورخ اول نوامبر ۱۹۸۲ آقای نوریاکی یانو داردنده گذرنامه ژاپونی شماره ام‌ای ۹۲۳۲۷۸٦ بسمت نماینده عمده شرکت مذکور انتخاب وحدود اختیارات اشار بشرح زیراست- نمایندگی شرکت در مقابل اشخاص حقیقی وحقوقی- ادارات دولتی وبانکها، گمرکات وسایر مؤسسات- افتتاح حساب دربانکها واستفاده از آنها وانجام عملیات بانکی از طرف شعبه شرکت درایران امعقاد قرار دادها برای هر نوع پروژه فنی وصنعتی درایران باحق توکیل اختیارات و غیره.
اداره ثبت شرکتها ومؤسسات غیر تجاری تهران
٢٦٤٤٦م-الف

اگهی تغییر نام شرکت پی- ایچ- اف با مسئولیت محدود ثبت شده بشماره ٤۲۵٦٦

باستناد صورتجلسه مجمع شرکاء مورخ ٦۱/۹/۲۰ نام شرکت به تز ساخت مسئولیت محدود تغییر یافت.
۲٦٦٤۱ م- الف
اداره ثبت شرکتها و مؤسسات غیر تجاری تهران

اگهی انحلال در شرکت قلهک توریست با مسئولیت محدود ثبت شده بشماره ۳۷۱۳٤

باستناد صورتجلسه مجمع عمومی شرکاء مورخ ٦۱/۲/۱۲ شرکت مزبور منحل اعلام گردید و آقای علامرضا لیاقتی (از شرکاء شرکت) بسمت مدیر تصفیه انتخاب گردیدند نشانی مدیر تصفیه و محل تصفیه تهران خیابان دکترعلی شریعتی داودیه خیابان ظفر خیابان شهید عمرانی پلاک میباشد.
۲٦٦۳۹ م- الف
اداره ثبت شرکتها و مؤسسات غیرتجاری تهران

اگهی انحلال در شرکت لومن سی با مسئولیت محدود بشماره ثبت ٤۱۸٦۹

باستناد صورتجلسه مجمع عمومی شرکاء مورخ ۱۳٦۱/۹/٦ شرکت منحل اعلام گردید و آقای بیژن مبصر بسمت مدیرتصفیه تعیین گردید آدرس محل تصفیه و مدیر تصفیه تهران خیابان حمالزاده خیابان گاج کوچه سپیدار پلاک ۲۰ طبقه دوم میباشد.
۲٦٦٤۰ م- الف
اداره ثبت شرکتها و مؤسسات غیرتجارتی تهران

اگهی افزایش سرمایه در شرکت بستهبندی لبنیات ایران گورمیت با مسئولیت محدود ثبت شده بشماره ۳٤٤۹۷

بموجب صورتجلسه مجمع عمومی فوق‌العاده مورخ ٦۱/۹/۳ شرکت فوق کلیه شرکاء هر یک با پرداخت مبلغی سهمالشرکه خود را بمیزان دو برابر افزایش دادند در نتیجه سرمایه شرکت از مبلغ بیست میلیون ریال بچهل میلیون ریال افزایش یافت و میزان سهمالشرکه شرکاء بقرار زیر است: ۱- آقای سورندرسینک سیک ۱٦/۰۰۰/۰۰۰ ریال ۲- خانم وریندر کوانانند ۸/۰۰۰/۰۰۰ ریال ۳- آقای حسن مسئولیان ۸/۰۰۰/۰۰۰ ریال ٤- گورمیت سینک سیک ۸/۰۰۰/۰۰۰ ریال.
۲٦٦۳۸ م- الف
اداره ثبت شرکتها و مؤسسات غیرتجاری تهران

اگهی تاسیس شرکت رسالت کرج بامسئولیت محدود

در تاریخ ٦۱/۹/۷ تحت شماره ٦۳٤ این اداره به ثبت رسیده وخلاصه شرکتنامه آن بشرح زیر جهت اطلاع عموم در روزنامه رسمی کشور جمهوری اسلامی ایران ویکی از روزنامههای کثیر الانتشار آگهی میشود ۱- موضوع شرکت کلیه امور مربوط به کشت وصنعت از کشاورزی. دامداری. دامپروری و پرورش طیور اعم ارگوشتی ویا تخمی تهیه وتولید وتوزیع محصولات کشاورزی وخوراک دام و طیور و هر نوع معاملات وعملیات بانکی وتجارتی که مستقیماً ویا غیر مستقیم بموضوعات فوق ارتباط وبستگی پیدا نماید.
۲- مرکز اصلی شرکت رضا آباد صومیان از توابع بخش هشتگ شهرستان کرج.
۳- سرمایه شرکت مبلغ ۱۰ میلیون ریال
٤- مدیران ودارندگان حق امضاء آقای غلامعباس باشائی فراهانی بسمت رئیس هیئت مدیره وآقای نصرت اله ناصر خیل بسمت نایب رئیس هیئت مدیره وخانم محترم اشقلی فراهانی بسمت عضو هیئت مدیره وآقای سهمر باشائی فراهانی بسمت مدیر عامل انتخاب و طبق ماده ۱۱ اساسنامه مقرر شد کلیه اوراق مالی تعهد آور از قبیل چک وسفته داشت از حساب بانک باامضاء رئیس هیئت مدیره یانایب رئیس هیئت مدیره ومدیر عامل بامهر شرکت باشد وکلیه اوراق عادی وغیر مالی باامضاء مدیر عامل باشد.
محمد عظیمی
رئیس اداره ثبت اسناد کرج
۲٦٦۳٤م-الف

اگهی تغییرات درشرکت کشت وصنعت عصر کیهان با مسئولیت محدود بشماره ثبت ٤٤۰٦۳

باستناد صورتجلسه مجمع‌عمومی شرکاء مورخ ۱۳٦۱/۹/۷ تصمیمات زیر اتخاذ گردید: ۱- آقایان ناصر کریمیان و هوشنگ دیده ورودار یوش خاصمی با دریافت کلیه سهمالشرکه خود از صندوق شرکت از شرکت خارج گردیدند و هیچگونه حق و سمتی درشرکت ندارند در نتیجه سرمایه شرکت از مبلغ ده میلیون ریال به مبلغ پنج میلیون ریال کاهش یافت و شرکاء سهمالشرکه هریک بدین شرح میباشد: آقایان جعفر قربانی سین کلایه دومیلیون ریال، حیدرعلی قربانی بین کلایه یک میلیون ریال، حسینعلی قربانی بین کلایه یک میلیون ریال، غلامعلی قربانی بین کلایه یک میلیون ریال ۲- آقایان حیدرعلی قربانی بین کلایه بسمت رئیس هیئت مدیره، حسینعلی قربانی بین کلایه بسمت نایبرئیس هیئت مدیره، جعفر قربانی بین کلایه بسمت مدیرعامل شرکت برای مدت نامحدود انتخاب گردیدند و حق امضاء در کلیه موارد و اسناد تعهدآور با مدیرعامل بتنهائی و ممهور بمهر شرکت معتبر میباشد.
۲٦٦٤٦ م-الف
اداره ثبت شرکتها و مؤسسات غیرتجاری تهران

اگهی تأسیس شرکت میران گاه با مسئولیت محدود

در تاریخ ۱۳٦۱/۹/۱٤ تحت شماره ٤٦۱٤٦ این اداره به ثبت رسیده و خلاصه شرکتنامه آن بشرح زیر جهت اطلاع عموم آگهی میشود:
۱- موضوع شرکت: انجام امور کلیه کارهای مربوط به راهوساختمان، پل‌سازی، جاده سازی و تأسیسات و واردات و صادرات کلیه کالاهای مجاز بازرگانی.
۲- مرکز اصلی شرکت: تهران خیابان ستارخان- خیابان شادمان کوچه گل سر پلاک ۲۹ و شعبه آن درسنندج خیابان همدم شهریور بالاتر از چهارراه شهدا مقابل فنادی نیشمان
۳- سرمایه شرکت: مبلغ پنج میلیون‌ویکصد هزار ریال.
٤- مدیران و دارندگان حق امضاء: آقای محمد عزیز رشیدی بسمت مدیرعامل و عضو هیئت مدیره و آقای احمد الهی بسمت عضو و رئیس هیئت مدیره و آقای محمدحسین رشیدی بسمت عضو هیئت مدیره انتخاب شدند و کلیه اوراق و اسناد بهادار شرکت با مهر شرکت و امضاء مدیرعامل و رئیس هیئت مدیره منفقاً معتبر میباشد.
۵- بازرسین شرکت: ندارد.
۲٦٤٤۲ م-الف اداره ثبت شرکتها و مؤسسات غیرتجاری تهران

اگهی تغییرات در شرکت فورجکار با مسئولیت محدود ثبت شده بشماره ۳۹۲۵۱

باستناد صورتجلسه مجمع عمومی شرکاء مورخ ٦۱/۷/۲۸ تصمیمات زیر اتحاد گردید. ۱-آقای مهدی ساعدی عراقی بشناسنامه ۲۷۸ اراک با دریافت کلیه سهمالشرکه خود از صندوق شرکت مبلغ ۲۵۰۰۰۰ ریال از صندوق شرکت از شرکت خارج گردیده و دیگر هیچگونه حق و سمتی در شرکت ندارند. ۲-آقای غلامرضا رفسنجانی با پرداخت مبلغ ۲/٤۲۵۰۰۰ ریال وآقای سیدمحمودخاموشی با پرداخت مبلغ ۱٤۷۵۰۰۰ ریال و آقای ظهیر خاموشی با پرداخت مبلغ ۳۷۲۵۰۰۰ ریال و آقای سیدجواد رحیمی با پرداخت مبلغ ۲۱۵۰۰۰۰ ریال و آقای مصطفی علی زمانی با پرداخت مبلغ ٦۲۵۰۰۰ و آقای سعید دانشی با پرداخت مبلغ ۵۰۰۰۰۰ ریال و غلامحسین دانشی با پرداخت مبلغ ۲۵۰۰۰۰۰ ریال و آقای حمیدرضا دانشی با پرداخت مبلغ ۲۵۰۰۰۰۰ ریال و خانم رباب قناران با پرداخت مبلغ ۲۵۰۰۰۰۰ ریال و خانم فوزیه انتظامی با پرداخت مبلغ ۲۵۰۰۰۰۰ ریال به صندوق شرکت سهمالشرکه خود را به ترتیب به مبلغ ۳۱۵۰۰۰۰ و ۱٦۵۰۰۰۰ ریال و ٤۳۵۰۰۰۰ ریال و ۲/٤۰۰/۰۰۰ ریال و ۷۵۰۰۰۰ ریال و ٦۰۰۰۰۰۰ ریال و ۳۰۰۰۰۰۰ ریال و ۲۷۰۰۰۰۰ ریال و سه میلیون ریال افزایش دادند. ۳-لذا سرمایه شرکت از مبلغ پنجمیلیون ریال به مبلغ سی‌میلیون ریال افزایش یافت و میزان سهمالشرکه شرکاء بقرار فوق میباشد.
۲٦٤٤۱ م- الف
اداره ثبت شرکتها و مؤسسات غیرتجارتی تهران

اگهی تاسیس شرکت کشت وصنعت علوی زرند بامسئولیت محدود

در تاریخ ٦۱/۹/۱۱ تحت شماره ٤٦۱٤٤ این اداره به ثبت رسیده و خلاصه شرکتنامه آن بشرح زیر جهت اطلاع عموم آگهی میشود
۱- موضوع شرکت: کشت و صنعت بمنظور پرورش انواع دام طیور ماهی وتاسیس کشتارگاه وبسته بندی وعرضه وفروش تولیدات مذکور وواردات وصادرات انواع دام وطیور ومواد خام ولوازم یدکی مربوطه وهرگونه امور بازرگانی مربوط به شرکت طبق مقررات جاریه کشور
۲- مرکز اصلی شرکت: تهران خیابان آفریقا(جردن سابق) بستر سلوار گلشهر ساختمان ۱۰٤ طبقه سوم
۳- سرمایه شرکت مبلغ: ۱۰۰۰۰۰۰۰۰ ریال است
٤- مدیران ودارندگان حق امضاء: آقایان سید حسین موحدی تبریزی عضو هیئت مدیره ومدیر عامل احمد کیهانی دوست واقع رئیس هیئت مدیره حاج علی فیروز وحسن احمدی آزاد وموجهر فرهمند وحسن یزدانی موحد جزء اعضاء هیئت مدیره وآقای حسین یزدانی بسمت عضو علی البدل انتخاب گردیدند وکلیه اوراق واسناد تعهد آور شرکت بامضاءمدیر عامل و رئیس هیئت مدیره یایکی از اعضای هیئت مدیره با مهر شرکت خواهد بود.
۲٦٤٤۹م-الف
اداره ثبت شرکتها وموسسات غیر تجاری تهران

اگهی تغییرات شرکت تولیدی و صنعتی خزر بافت با مسئولیت محدود ثبت شده بشماره ٤۱۵۸۸

باستناد صورتجلسه مجمعشرکاء مورخ ٦۱/۹/۱۸ تصمیمات زیر اتخاذ گردید: ۱- خانم رقیه ملاعلی محمد لواسانی و آقای فرخ اردوبادی هریک با دریافت کلیه سهمالشرکه خود از صندوق شرکت از شرکت خارج گردیدند. ۲- بقیه شرکاء هریک با پرداخت مبلغی بصندوق شرکت سهمالشرکه خود را افزایش دادند درنتیجه درسرمایه شرکت تغییری حاصل نشد و سهم الشرکه شرکاء بشرح زیر میباشد الف- خانم مریم اسفندیاری و آقایان حسین اسفندیاری و عباس اسفندیاری هریک مبلغ ۳٫۰۰۰٫۰۰۰ ریال ب- آقای محمدرضا اسفندیاری مبلغ ۱٫۰۰۰٫۰۰۰ ریال ۳- آقای حسین اسفندیاری بسمت مدیرعامل و عضو هیئت مدیره و آقای عباس اسفندیاری بسمت رئیس هیئت مدیره و آقای محمدرضا اسفندیاری و خانم مریم اسفندیاری بسمت عضو هیئت مدیره انتخاب گردیدند. ٤- مرکز شرکت به شهرستان چالوس خیابان امام خمینی پشت گاراژ تنکابن انتقال یافت.
۲٦٦٤٤ مالف
اداره ثبت شرکتها و مؤسسات غیرتجاری تهران

نگرشی مجدد به طرح جدید توزیع سیگار

سرویس گزارش جمهوری اسلامی:

حدود سه هفته است که از اجراء طرح جدید سیگار می‌گذرد. این طرح که بمنظور آزادسازی سیگار در تهران مراحل آزمایشی خود را طی می‌کند، درصورت موفقیت کامل ایشاءا... قرار است که در سراسر کشور به مرحله اجراء گذاشته شود. طرح جدید تاکنون از دیدگاههای مختلف مورد بررسی قرار گرفته واشخاص زیادی درمورد آن اظهار نظر نموده‌اند.

تاکنون درباره طرح سیگار سخن بسیار گفته شده اما صحبتی از میزان اهمیت این طرح به عمل نیامده است. درباره اهمیت این طرح همین قدر کافی است که بگوئیم درصورت موفقیت کامل این طرح سایر مایحتاج عمومی نیز یکی پس از دیگری از لیست کالاهای بازار سیاه حذف خواهد شد. و طبیعی است که این موضوع قاچاق چیان و دلالان بازار سیاه راخوش نیاید و به لطایف الحیل درصدد شکست این طرح باشد.

طرح سیگار به علت همگانی بودن از یک مسئله عادی اقتصادی خارج شده وبه شکل مسئله‌ای سیاسی جلوه‌گر شده است، بگونه‌ای که به عقیده بسیاری از کارشناسان اقتصادی درصورت موفقیت کامل دولت دراین زمینه یک گام سیاسی بزرگی درجهت قدرتمند نشان دادن نظام یک دولت وازنظر اقتصادی نیز گام مهمی درمسیر مداوای اقتصاد بیمار کشور محسوب می شود.

به هر صورت آنچه همه ما بآن معتقدیم آن است که طرح، طرح موفقی است که درمقابل خود، دشمنان قسم خورده‌ای دارد. دشمنانی که طبق آمار ارائه شده از سوی شرکت دخانیات میلیونها تومان پول بادآورده سود هفتگی داشته‌اند و حاضر نیستند به سادگی دست از این پول بادآورده بردارند اما آنچه باعث تعجب ما شد مقابله این قاچاقچیان با طرح نبود، بلکه همگامی یکی ازروزنامه‌های عصر تهران باآنها وبازیچه دست این قاچاقچیان حرفه‌ای شدن بود. روزنامه‌ای که متعلق به انقلاب و همگام باآن است وبا مسئولین آن همه ما آشنا هستیم.

درباره این گزارش باید گفته شود طی گزارشی که دراین روزنامه عصر چاپ شده بود تمام نقطه نظرهای مخالفین طرح سیگار که بسیاری از آنها عوامل قاچاقچیان بوده ونگران شبکه خود بودند به چاپ رسیده بود و در مقابل همه حملات ناجوانمردانه به هیچ یک از واقعیتهای مربوط درباره طرح اشاره نشده بود.

کار به جائی رسیده بود که حتی پس از صدور تکذیب نامه شرکت دخانیات درمورد مصاحبه با مسئول پخش آن، باز این روزنامه دست از نام خود برنداشته وباوجود آنکه میدانست این طرح به نفع مردم است، اقدام به طرح مسما برای مسئولین نمود.

به گزارش خبرنگاران مابلافاصله پس از پخش گزارش روزنامه مربوط سیگار دراکثر مغازه‌ها نایاب شد وبسیار بودند مغازه‌داران که با چاپ آن گزارش به خود جرات داده به مسئولین بی احترامی میکردند.

به هر حال انشاءالله این طرح علی‌رغم همهٔ کارشکنی‌ها موفق خواهد شد.

ما نیز درهمان روزهای اول اجراء این طرح گزارشی تهیه نموده و ضمن آن با مردم گفتگو نموده بودیم، مردم نیز رضایت خودرا از توزیع جدید سیگار اعلام نموده و خواستار تداوم آن شدند بعداز آن گزارش موانعی دراجراء طرح جدید توزیع سیگار ایجاد شد.

این مشکلات ناشی از توطئه تروریستهای اقتصادی وعدم قاطعیت شدید دادگاههای امورصنفی درمقابل آنها، عدم توزیع درست بعضی از مورعین، حریص‌بودن بعضی ازافراد وبودن هماهنگی لازم بین توزیع کنندگان جزء باکل ودربعضی ازموارد بامرکز پخش دخانیات است.

جهت توضیح بیشتر مشکلات ونارسائی‌های فوق لازم میدانیم که بترتیب به بررسی هر کدام از آنها بپردازیم. یکی از موانع اصلی موفقیت طرح جدید، توطئه‌های گوناگون قاچاقچیان سیگار می‌باشد.

تروریستهای اقتصادی که همواره به مفت‌خواری وسودجوئی وغارتگری اموال ملت عادت کرده‌اند، بااجراء طرح جدید سیگار به دست وپاافتاده وبیشترین تلاش خودرا برای شکست آن بکار می‌برند. ترفندهائی که آنها بکار برده‌اند عبارتنداز: ۱-ایجاد شایعه‌هائی مبنی براینکه دولت موقتاً بخاطر مسائلی توزیع سیگار را افزایش داده ونمی‌تواند دردراز مدت این طرح را ادامه دهد که این شایعات باعث ایجاد جنگ روانی درمیان مردم شده وبعضی از افراد کم ظرفیت وساده‌لوح بجای احد یک پاکت درروز، چندین پاکت سیگار دریافت می کنند که درنتیجه باعث کمبود سیگار درجامعه میشود. برای خنثی کردن این نقشه باید مسئولین مربوطه ازطریق رسانه‌های گروهی ضمن تکذیب آن شایعات به مردم اطمینان دهند که دولت به اندازه کافی سیگار دراختیار دارد وعلاوه بر تهران میتواند سیگار درسایر شهرستانها نیزتوزیع کند. البته مطالبی دراین زمینه گفته شده که بنظر میرسد هنوز نتوانسته بطور خیلی مؤثری شایعات ضدانقلاب راخنثی کند. ازدیگر فعالیتهای تروریستهای اقتصادی برای شکست طرح جدید دست بازیدن به قاچاق سیگار می‌باشد. اخیراً نیز درخبرها آمده بود که یک عده قاچاقچی تعداد بسیار زیادی سیگار را درتانکر جاسازی کرده بودند وپس از حمل ازشهرستان به تهران درهنگام پخش آن توسط مامورین انتظامی دستگیر وروانه زندان شدند. یکی از این قاچاقچیان دستگیر شده به خبرنگار ما گفته است که من درهفته ازطریق قاچاق سیگار حدود ۴۰۰ هزارتومان پول نقد بدست می‌آوردم! البته این تنها یک نمونه است ودراین رابطه بسیارند کسانی که هنوز بدست عدالت سپرده نشده‌اند. این قاچاقچی ها سیگار را به قیمت زیادی به واسطه‌ها و دکه داران می‌فروشند و آنها نیز به قیمت بیشتری به خلق!... میدهند و از این طریق پول هنگفتی به جیب می‌زنند.

بر اساس اطلاعاتی که ما بدست آورده‌ایم عده‌ای از قاچاقچیان سیگار وعوامل آنها در خیابانها براه افتاده و تاحالی که نتوانند از مغازه‌های مختلف سیگار خریده، آنها را در انبارهای خود احتکار می‌نمایند تا بدینوسیله بتوانند در سطح شهر کمبود بوجود آورده، باعث نارضایتی مردم و در نتیجه شکست طرح جدید سیگار شوند.

هنگام تهیه گزارش به تعدادی از دکه‌دارها برخورد نمودیم که در حال فروش سیگار وینستون بودند، وقتی از آنها سئوال کردیم که پاکتی چند است؟ گفتند ۵۵ تومان! در پاسخ سئوالمان که پرسیدیم دولت که سیگار را ارزان می‌فروشد، شما چرا اینقدر گران میدهید؟ گفتند اولا ما سیگار را ارزان کرده‌ایم، چون قبلا ۶۵ الی ۷۰ تومان بوده ولی حالا ۵۵ تومان شده، ثانیا دولت سیگار وینستون توزیع نمی کند وفقط سیگارهای دیگر را به مردم میدهد. وقتی از آنها می‌پرسیدیم که حالا که دولت سیگار وینستون توزیع نمی کند واین نوع سیگار حکم قاچاق را دارد این سیگار را شما از کجا می‌آورید؟ پاسخ می‌دادند که سیگار وینستون به آن شکلی که شما می‌گوئید قاچاق نیست. ما این سیگارها را از خیابان ناصر خسرو می‌خریم و شما هم اگر بخواهید میتوانید بروید از آنجا تهیه کنید! بهر حال این یک مشکلات و نارسائی‌هائی است که در رابطه با مسئله پخش آن وجود دارد. طی صحبتهائی که با عده‌ای از خریداران سیگار و همچنین با مورعین آن داشتیم، هر کدام به نحوی از یکدیگر شکایت داشتند که مواردی را در اینجا آورده و سپس مشروح آنرا در پایان گزارش نقل خواهیم کرد شکوه‌ای که مردم داشتند اغلب این بود که می‌گفتند ما بیشتر وقتها که برای تهیه سیگار به فروشندگان مراجعه می‌کنیم، تنها یکی دو نوع سیگار از جمله زر، هما و ویژه در مغازه‌ها موجود است و از سایر سیگارها از قبیل بهمن، آزادی و شیراز خبری نیست و بعضی از افراد نیز می‌گفتند که بعضی از فروشندگان آن سیگارها را به آشنایان خود میدهند و یا اینکه بعضی از مغازه دارانی که در ابتدای اجراء طرح جدید، سیگار توزیع می‌کردند اکنون دیگر توزیع نمی‌کنند و ما باید مسافتی را طی کنیم تا یک سیگار دریافت کنیم مورعین سیگار نیز دل پر دردی از بعضی خریداران داشتند آنها نیز می‌گفتند که اکثر افرادی که به ما مراجعه می‌کنند فقط تقاضای سیگار سهمی و آزادی و شیراز را دارند و از دریافت دیگر سیگارها خودداری می‌کنند ما خیلی زود سیگارهای سهمی و آزادی و شیراز را می‌فروشیم به اکثر مشتریانی که به مغازه آمده و تقاضای آن سیگارها را می‌کنند، درجواب می‌گوئیم که نداریم و دارد که سعی خواهیم کرد برای کوتاه کردن مطلب آنها را در پایان ذکر کنیم. ما در رابطه با بهبود وضع توزیع سیگار موارد زیر را پیشنهاد می‌کنیم:

۱- جهت ساقی نماندن سیگارهائی نظیر هما- ویژه- اشنو و... در مغازه‌ها، مسئولین دستور دهند کسانی که سیگار سهمی، آزادی، شیراز را اخذ می‌کنند، باید یکی از سیگارهای مذکور را نیز دریافت کنند.

۲- مورعین سیگار موظف باشند سیگار توزیع نمایند و هم اکنون ازاین کار بدلایل غیرمنطقی سرباز می‌زنند و باعث ناراحتی مردم میشوند، شدیدا مواخذه شوند و حرائمی برای آنها درنظر گرفته شود.

۵- شرکت دخانیات تعداد بازرسین متعهد و مسئول خود را افزایش دهد و آنها موظف باشند که بامتخلفین بسختی برخورد نموده و شدیدا مجازات کنند و اسامی متخلفین همراه با نوع جرائم آنها نیز برای اطلاع مردم ازطریق رسانه‌های گروهی اعلام شود.

۶- شرکت دخانیات تعداد عاملین توزیع سیگار را افزایش دهد.

۷- علماء و روحانیون در نمازهای جمعه و جماعات و سخنرانیهاوازطریق رادیووتلویزیون و مطبوعات زیان و گناه زیادت طلبی و حریص بودن را برای مردم تشریح نموده تا کسانیکه با حرص زدن باعث کمبود و تورم میشوند دست از اعمال زشت خویش بردارند.

عدم هماهنگی لازم بین توزیع کنندگان جزء با کل و در بعضی از موارد با مرکز پخش دخانیات از مشکلات دیگر این طرح است. در بعضی از موارد دیده شده که عامل توزیع کل بموقع مراجعه نمی کند تا سهمیه سیگار خود را از شرکت دخانیات دریافت کند و لذا توزیع کنندگان جزء بدون سیگار می‌مانند و یا اینکه دستاندرکاران توزیع شرکت دخانیات نمی‌توانند بموقع سهمیه عاملین کل را تحویل دهند که باید در این موارد یک هماهنگی کامل بین کلیه توزیع کنندگان سیگار صورت گیرد.

پیشنهاد می‌کنیم که در صورت امکان خود شرکت دخانیات بوسیله کامیون سیگارها را حمل نموده و آنرا به مغازه‌داران تحویل دهد.

● گفتگو با مردم

در اینجا پاره‌ای از نظرات مردم و توزیع کنندگان سیگار را ذکر می‌نمائیم.

آقای نصرت‌اللهی، کارگر: بنده پیشنهاد می‌کنم که افراد سیگاری را از طریق آزمایش خون شناسائی کنند و سپس برای آنها کارت سهمیه سیگار صادر کنند تا بتوانند سیگار مورد نیاز خود را از طریق آن دریافت کنند و با توجه به اینکه بعضی از افرادی که هم‌اکنون سیگار دریافت می‌کنند سیگاری نیستند، با انجام این کار چنین کسانی نمی‌توانند سیگار بگیرند و لذا کمبود سیگار از بین می‌رود.

آقای حاج احمد تبریزی توزیع کننده: اگر سهمیه سیگار از طریق دفترچه‌های محلی یا بوسیله کوپن توزیع شود، وضع سیگار خوب میشود. ضمناً دولت عاملین توزیع سیگار را افزایش دهد و کسانیکه میخواهند به انقلاب و اسلام و این مردم خدمت کنند، باید در توزیع درست سیگار همکاری لازم را با مسئولین معمول دارند.

آقای حسین‌نژاد: پیشنهاد من این است که فقط سیگارهای ایرانی توزیع شود و انواع دیگر سیگارها جمع شود.

آقای سعادتی راد- اگر سیگار را از طریق دفترچه‌های محلی توزیع کنند بهتر است و ضمناً افراد هفته‌ای یک بار به مغازه‌دار مراجعه و سهمیه هفتگی خود را دریافت کنند تا بدینوسیله کار و کاسبی مغازه‌دار نیز لطمه نخورد.

یک خریدار: اکثر مغازه‌های خیابان هدایت سیگار توزیع نمی‌کنند، مسئولین دخانیات باید فکری به حال اهالی این منطقه بکنند وسیگار راازطریق شوراهای محلی ومساجد به مردم عرضه کنند.

یک خانم خانه‌دار: شوهر من کارگر است وصبح زود ازخانه بیرون میرود. من هم باید چند تاجه رااداره کنم و وقت ندارم که درصف بایستم وسیگاربگیرم، لذا مدتی است که نتوانسته‌ام برای شوهرم سیگاربخرم، اگر سیگار را از طریق دفترچه‌های محلی یابوسیله کوپن توزیع کنند خیلی خوب است.

یکی ازعاملین توزیع سیگار درنارمک: درمنطقه ۸ محله ۸ از ۲۶ عامل توزیع سیگاربه ۱۶ عامل تقلیل یافته است و ضمناً سهمیه سیگارمغازه‌ها راهم کم کرده‌اند. چون اکثر کسانی که برای تحویل سیگار مراجعه می‌کنند فقط سیگاربهمن و آزادی رامیخواهند باید ترتیبی داده شود که همراه باتحویل این سیگارهاانواع دیگر سیگارهاهم بفروش برسد. اگرسیگارهاازطریق دفترچه‌های محلی توزیع شود وضع سیگار خوب میشود.

آقای اسماعیلی عامل فروش سیگار: چند ساعت پس ازاینکه سیگارتوزیع می‌کنیم، سیگاربهمن و آزادی تمام میشود وبقیه سیگارها می‌ماند. توزیع سیگاربوسیله دفتر چه هم مفید است. عامل توزیع راافزایش دهند و دولت یکی ازسیگارهای سهمن و آزادی راهمراه دیگر سیگارها توزیع کند.

آقای رسولی خریدار: باید دولت سهمیه مغازه‌دارانی که نمی‌روند سیگاردریافت کنند راقطع کند وضمناً باید باقاچاقچیان سیگار ودکه‌دارها باشدت بیشتری برخورد شود.

آقای فائزنژاد مغازه‌دار: ازتاریخ شنبه ۲۰ آذر به ماسهمیه ندادماند، سهمیه ماازه ۶ هزارتومان به ۴ هزارتومان تقلیل یافته است. سیگاربهمن و آزادی مازود تمام میشود وبه خیلی ازاهالی محل سیگار نمی‌رسد، آنها هم به ماناسزا می‌گویند. اگرمساجد محل دفترچه‌هائی برای اهالی صادر کنند تاهرکس بتواند ازمغازه محل خودش سیگار بخرد خیلی بهتر است.

یک خریدار: دولت توزیع سیگارهای بهمن و آزادی راکم و دیگرسیگارهاراافزایش دهد.

● موانع موفقیت طرح جدید سیگار عبارتند از توطئه تروریستهای اقتصادی، عدم قاطعیت دادگاههای امور صنفی در مقابل آنها، عدم توزیع درست بعضی از موزعین، حریص بودن بعضی از افراد، نبودن هماهنگی لازم بین توزیع کنندگان جزء با کل و در بعضی از موارد با مرکز پخش دخانیات.

● تروریستهای اقتصادی که همواره به مفت‌خواری و غارتگری اموال ملت عادت کرده‌اند، با اجراء طرح جدید سیگار به دست و پا افتاده و بیشترین تلاش خود را برای شکست آن بکار میبرند.

● یکی از قاچاقچیان: من در هفته از طریق قاچاق سیگار حدود ۴۰۰ هزار تومان درآمد دارم.

● بهتر است شرکت دخانیات تعداد عاملین توزیع سیگار را افزایش دهد.

● عده‌ای از قاچاقچیان سیگار و عوامل آنها در خیابانها براه افتاده و تا حالیکه بتوانند از مغازه‌های مختلف سیگار خریده و آنها را در انبارهای خود احتکار مینمایند تا بدینوسیله بتوانند در سطح شهر کمبود بوجود آورده، باعث نارضایتی مردم ودر نتیجه شکست طرح جدید سیگار شوند.

● در خیابانها بطور علنی سیگار وینستون را به قیمت هر پاکت ۵۵ تومان میفروشند.

● باید مقابله با تروریستهای اقتصادی با قاطعیت بیشتری ادامه پیدا کرده و مسئولین جرائم سنگینی را برای خاطیان در نظر بگیرند.

● موزعین سیگار باید سیگارها را روی پیشخوان در مقابل دیدگان مردم قرار دهند و باید سهمیه سیگار مغازه‌ها براساس جمعیت پخش شود.

نامه‌های شما

جهت تاسیس دفترخانه ازدواج و طلاق اقدام بعمل آمده

عطف به روزنامه شماره ۹۹۱- ۶۱/۸/۱۱ در خصوص تقاضای روستائیان قریه خنادره سفلی وعلیا، مالمیر، قمدخان، گلیداغ و خشکدره و ده ملا وسایر روستاهای همجوار مالمیر جهت تاسیس دفتر خانه ازدواج و طلاق اقدام بعمل آمده و جزو سهمیه ثبت منطقه مرکزی منظور وجهت پذیرش سردفتر از طریق جراید آگهی خواهد شد.

زاهدی
مدیر کل دفتر حقوق و روابط عمومی سازمان ثبت اسناد

حرفه و فن و مشکلات آن در لنگرود

معلمین و دانش آموزان در درس حرفه و فن با مشکلاتی از قبیل تغییرات پی در پی روبرو هستند بخشنامه های مختلف در مورد جابجائی مطالب درسی این کتاب باعث شده تاکنون پس از گذشت بیش از دو ماه تدریس این کتاب در اکثر مناطق خطه ما با مشکلات فراوانی روبرو شویم و نتیجتاً محصلین از این درس هیچ چیز متوجه نشوند.

لنگرود- احمدی پور از طرف گروهی از معلمین

تقاضای اهالی پنو

خدایا ویژگی‌ها را احلامی ما قرار بده شهید رجائی باسلام و درود به رهبر بت‌شکن و ارواح پاک شهیدان بااهالی پنو تابع روستای لاهیجان با تقاضای مکرری که برای جاده پنو به فرمانداری نمودیم با وعده‌های امروز و فردا مواجه شدیم لذا در زمان دولت شهید رجائی نامه‌ای برای آن شهید بزرگوار فرستادیم و تمام گرفتاریها را که از نظر جاده، آب، بهداشت در سخنی به سر می‌بردیم در آن نامه قید نمودیم و آن شهید به فرمانداری و جهاد سازندگی لاهیجان نامه نوشتند که حتما به مشکلات ما رسیدگی شود ولی تاکنون مسئولین هیچ گونه اقدامی مبذول نداشتند و ما هنوز از نعمت این انقلاب که رسیدگی به روستاهای دورافتاده است بهره‌مند نبرده‌ایم خواهشمندیم مسئولین عزیز انقلاب ما را در این روستا سرافراز کنند و سخنیهای ما را که سرزنش آنها نداشتن جاده است از نزدیک مشاهده نمایند.

اهالی پنو

حقوق زنان را نادیده نگیرید

من کارگر یک کارخانه موکت‌سازی هستم ومیخواهم از طریق شمادردخودرا به گوش مسئولان محترم جمهوری اسلامی برسانم دراین کارخانه حقوق زنان ومردان دائماً باتوسل به قانون کارطاغوتی پایمال میشود وطبق اصل ۳۳ مارا بیرون میریزند، حقوق مازنان کارگر از مردان کمتر است وزودتر ازآنها اخراج می‌شویم، شرایط بهداشت درکارخانه مافوق العاده بداست. خدا نکند یکی از ما ازدواج کند ویا بچه‌دار شود، دیگر باید ازکارخانه برود وچون کارفرما بقول خودش دردسر نمیخواهد آقای وزیر کارهم درد مارا اصلا نمی‌داند.

م- مارم

به کیفیت یخچالهای فیلکو توجه کنید

در اواخر سال گذشته از مسجد محل خود واقع در مهرآباد جنوبی یک عدد یخچال از نوع فیلکو نصیب ما گردید ولی متاسفانه پس از گذشت حدود هفت ماه یخچال مزبور موتور سوزاند. طبق تضمین نامه داخل دفترچه تلفن زدیم گفتند باید یخچال را به اینجا بیاورید ما هم بردیم و پس از چند بار رفت و آمد و تلفن زدن بالاخره جواب دادند که ما سهمیه موتور جهت این گونه تعمیرات نداریم و باید یخچال شما ۵-۶ ماه اینجا بماند! تقاضایم از مسئولین محترم شرکت فیلکو این است همانطور که خط تولید لوازم ضروری مردم را بالا میبرید به کیفیت آن نیز توجه نمایند و تعدادی هم از موتور یخچال را به سهمیه تعمیرگاهها اضافی نمایند تا جوابگوی مشتریان شما باشد.

گلورز

صدای شما

۱۸-۳۰۶۱۱۱ داخلی (۰۵)
از ساعت ۲ الی ۷ بعدازظهر

- قابل توجه اداره نظام وظیفه

قبل ازاعلام نتایج دانشکده تربیت معلم مشمولین خودرابه حوزه نظام وظیفه معرفی کردند وباقول فرماندهان مبنی براینکه اگر درامتحانات قبول شدید اجازه ترک خدمت و ادامه تحصیل داده خواهد شد. حال اسامی ماجز وقبول شدگان است اما مسئولین پادگان اجازه ادامه تحصیل نمی‌دهند تقاضامیکنم دراین محدوده زمانی خیلی سریع به کارمارسیدگی شود.

چندین تلفن
صدای شما

• • •

مشکلات شهر کهنه

یکی ازمشکلات مامردم شهرمرزی سرخس که درقسمت پائین شهر ویاشهر کهنه زندگی می‌کنیم وخانه‌های مخروبه وگلی می‌باشد این است که کوچه‌های پائین شهر به آن صورت تماماً آسفالت نشده تاحدی که برای شهرداری سرخس امکان دارد اولویت رابه این قسمت ازشهر بدهد. درثانی آن قسمتهای آسفالت شده تمامی سطح آسفالت راگل فراگرفته ترتیبی داده شود.

۱- اولاً مکانهای آسفالت نشده آسفالت شود درثانی مردمی که درشهر کهنه به کاربنائی مشغولند ضمن دادن تعهد ازریختن گل و مصالح ساختمانی درسطح خیابان خودداری کنند.

• • •

دبیرستان شهید هاشمی‌نژاد سرخس

دردبیرستان شهید هاشمی‌نژاد سرخس بابیش از ۳۰۰ دانش آموز فقط ۲ خدمتکاراست که تمامی کارمدرسه ازنظافت گرفته تاکارهای مختلف دیگر بعهده‌شان می‌باشد ازآموزش و پرورش درخواست میکنیم تایک یا ۲ خدمتکاردیگر برای رسیدگی بهتر به این مدرسه بفرستند.

خدمتگزاران دبیرستان

دلیل اخراج

قرار شد طبق آئین نامه وزارت علوم دانشجویانی که از دانشگاه اخراج میشوند موارد اخراجشان نیز گفته شود اما به دانشجویان اخراجی دانشگاه فنی تبریز مطلبی نگفتند.

تبریز- محمد مرتضائی

• • •

- اسم شما در لیست ثبت نام نیست

۲۵ روز پیش برای ثبت نام در دانشگاه از شیراز به تهران آمدیم بعد از چندین روز سرگردانی حالا مسئولین دانشگاه اعلام کرده‌اند که اسم شما در لیست ثبت نامی‌ها نیست باید فعلا به شیراز بروید و منتظر بمانید.

شیراز- فریدونی

• • •

- تحویل گازوئیل

وقتی دریافت گازوئیل آزاد اعلام شده گازوئیل گیر شوفاژداران نیامده وچون شعبات نفت هم بما نفت نمی‌دهند تقاضا میکنیم که اولویت تحویل گازوئیل را به شوفاژ داران بدهند.

کریم نیرومند

سهمیه بنزین موتور را افزایش دهید

با ازدیاد سهمیه بنزین ماشین انتظار داشتیم سهمیه موتورها را نیز زیاد کنند. حالا که ما برای آمد و رفت در هوای سرد و گرم از این وسیله استفاده میکنیم و از طرف دیگر چون در امر ترافیک کمک زیادی است به مسئولین پس بی‌توجهی در حق ماروانیست.

داورزانی

- تقاضا از شهرداری

کوچه دبستان ونظامیه در میدان بهارستان مدت ۶ ماه است بعد از حفاری همینطور رها کرده‌اند از شهرداری تقاضا میکنیم به این کار رسیدگی کند.

حسین خانی

حق قانونی صنف تزئینات را غصب کرده‌اند

نزدیک به یکسال است درباختران صنفی بوجود آمده بنام فروشندگان فرش ماشینی وموکت که هیچگونه سوابقی دراین مورد ندارند واین کالا که حق قانونی صنف تزئینات است مغرضانه ازآنها غصب شده ودر اختیار عده‌ای قرارداده‌اند که باعث شده ۷۰ واحد صنفی تزئینات به تعطیلی کشانده شوند.

وصنف نوظهور که با کمک مدیریت تعاونی این شهر بوجود آمده به شکایات متعدد ماتر تیباثر نداده وزحمت رسیدگی را به خودش نمی‌دهد استدعا دارد بنویسید شاید مسئولین توجهی بحال این صنف بنمایند.

باختران- مسعود فرهانی

یکساعت عدالت از یکسال عبادت بهتر است.
«حضرت رسول اکرم (ص)»

پاسخ شرکت مخابرات

بازگشت بمطلب مندرج در شماره ۱۰۰۴ مورخ ۶۱/۸/۲۶ آن روزنامه در مورد مخابرات صومعه سرا باگاهی میرساند:

مطابق برنامه مصوبه برای صومعه سرا تعداد ۲۰۰۰ شماره تلفن خودکار شهری از تولیدات سال ۶۱ کارخانجات مخابراتی سفارش شده که بعداز تکمیل عملیات ساختمان مرکز نسبت به نصب آن اقدام خواهد شد.

دفتر روابط عمومی شرکت مخابرات ایران

- پاسخ دبیرستان نواب

ضمن رد متن چاپ شده در روزنامه جمهوری اسلامی مورخه دوشنبه ۶۱/۸/۲۴ با عنوان «نباید روزی که از آرمان خون شهیدان منحرف شویم» با تذکر اینکه دبیرستان نواب مدرسه منحصر به فردی نیست که در آن معلمین مرد تدریس می‌کنند. باید به عرض برسانیم در این مطلب قید نشده که با داشتن حجاب کامل (مقنعه بلند روپوش گشاد و شلوار) از چادر سرکردن در سر کلاس خودداری شده.

مدیر دبیرستان نواب

پاسخ شهرداری تهران

عطف به مطلب مندرج در صفحه شماره ۹۹۰ مورخ ۶۱/۸/۱۰ آن جریده تحت عنوان راهنمائی و رانندگی منطقه ده پاسخ دریافت شده از: اداره راهنمائی و رانندگی تهران راجهت اطلاع برادراحمد وسایر شهروندان عزیز ارسال میدارد، خواهشمنداست دستورفرمائید برابر قانون مطبوعات درهمان صفحه وباهمان حروف درج گردد.

به منظور سهولت کارمراجعین منطقه ۱۰ راهنمائی، دستورات لازم به ریاست دایره اجرائیات واخذ جرائم راهنمائی صادر گردیده است.

روابط عمومی شهرداری تهران

طرح پیش نویس قانون کار پیشنهادی وزارت کار منتشر شد

بقیه از صفحه ۹

ماده ۱۰ـ قرارداد کار عبارت است از تعهد کار پذیر برانجام کار در مقابل دریافت اجرت و پذیرش صاحب کار به پرداخت اجرت در مقابل تملك عمل.

فصل دوم ـ قرارداد کار

ماده ۱۱ـ صحت قراردادکار منوط به رعایت ضوابط زیر می‌باشد:

۱ـ طرفین بالغ و عاقل باشند و از روی قصد و با اختیار قرارداد نمایند.

۲ـ کار پیش بینی شده در قرارداد از کار های حرام نباشد.

۳ـ انجام کار در مدت‌معین برای هیچیك از طرفین‌مستلزم ارتکاب فعل‌حرام یا ترك واجب نباشد.

۴ـ اجرت و کار معین‌باشد.

۵ـ کارپذیری که شخصا انجام کاری را تعهد میکندباید توانائی انجام آن را داشته باشد.

۶ـ حاکم شرع طرفین را از تصرف در اموال مرتبط با قرارداد جلوگیری نکرده باشد.

۷ـ قرارداد کار و شروط ضمن آن با عبارتی گویا و روشن بیان شود.

تبصره: قرارداد کار بدون رعایت هریك از ضوابط فوق باطل میباشد.

ماده ۱۲ـ هرگاه‌در قرارداد کار تاریخ شروع انجام کار تعیین نشود تاریخ شروع همان تاریخ عقد قرارداد می‌باشد.

ماده ۱۳ـ هرگاه در ضمن قرارداد کار تاریخ پایان‌کار معین شود کارپذیر مکلف است حداکثر تا تاریخ مذکور کار را پایان برساند.

ماده ۱۴ـ هرگاه در خلال مدت تعیین شده صاحب کار از ارجاع کار به کارپذیر خودداری نماید موظف است اجرت مربوط به آن مدت را به‌کار پذیر بپردازد خواه او در آن مدت بیکار بوده و یا به‌کار شخصی پرداخته باشد.

ماده ۱۵ـ هرگاه در خلال مدت معین که طبق قرارداد کارپذیر مکلف به انجام کار می‌باشد مدتی را از انجام کار خودداری نماید صاحب کار می‌تواند اجرت المثل کار آن مدت را از کارپذیر مطالبه نماید. و یا قرارداد کار را فسخ و اجرت‌المسمی راالمسترداد کند که در اینصورت‌باید اجرت المثل کار انجام شده را به‌کار پذیر بپردازد.

ماده ۱۶ـ قرارداد کار با توافق طرفین و یا هریك از خیارات شرعی به جز خیار مجلس، تاخیر و حیوان قابل فسخ می‌باشد.

ماده ۱۷ـ درغیر از موارد ۱۶ هیچیك از طرفین حق‌فسخ قرارداد کار را ندارند. اگر صاحب کار به قرارداد عمل ننماید مکلف است اجرت معین مربوط به تمام مدت یا کار را بپردازد و چنانچه کارپذیر به قرارداد عمل ننماید اجرت المثل کار می‌تواند اجرت المثل کار باقیمانده را مطالبه نماید و یا فسخ قرارداد را پذیرفته و اجرت‌المسمی را استرداد کند که در این صورت باید اجرت المثل کار انجام شده را بکار پذیر بپردازد.

ماده ۱۸ـ هرگاه کاربنحوی باشد که از نظر عرف و یا طبق قرارداد کار اجرت فقط در مقابل انجام تمام کار قابل پرداخت باشد در صورتیکه کارپذیر کار را بپایان نرساند استحقاق دریافت اجرت را ندارد.

ماده ۱۹ـ چنانچه قسمت فروش یا سود حاصل از فروش محصول معین و ثابت نباشد و در قرارداد کار طرفین درصدی از آن را به عنوان تمام یا قسمتی از اجرت معین منظور نمایند قرارداد کار باطل می‌باشد.

ماده ۲۰ـ هرگاه طرفین دانسته یا ندانسته قرارداد کار باطل منعقد نمایند کارپذیر استحقاق‌دریافت اجرت‌المثل‌کار انجام شده یا مدتی که در اختیار صاحب کار بوده را خواهد داشت.

ماده ۲۱ـ چنانچه هریك از شروط پیش‌بینی شده در این قانون و سایر شروط مشروع در ضمن قرارداد کار منظور شود رعایت آن شرط برای طرفین الزامی است.

ماده ۲۲ـ کار پذیر میتواند ضمن قرارداد کار با صاحب کار شرط نماید که او را از نظر عمر، بیماری، حوادث و از کارافتادگی و بازنشستگی و غیره بیمه نماید.

ماده ۲۳ـ صاحبان کار می‌توانند مقررات انضباطی کارگاههای خود را پس از تایید وزارت کار و امور اجتماعی ضمن عقد قراردادکار با کارپذیران منظور نمایند. ضوابط مربوط به تهیه مقررات انضباطی کارگاهها از طرف وزارت کار و امور اجتماعی تعیین خواهد شد.

ماده ۲۴ـ هرگاه در قرارداد کار، کارپذیر شرط کند که فقط برای خود صاحب کار، کار کند وی نمی‌تواند کار مربوط به صاحب کار دیگری‌را به‌کارپذیر ارجاع نماید.

ماده ۲۵ـ هرگاه درقرارداد کار شرط نشده باشد کارپذیر برای صاحب کار، کار کند وی می‌تواند عینا برای همان مدت با کار مشابه کارپذیر را به استخدام صاحب کار دیگری درآورد، لیکن نباید اجرت بیشتری منظور نماید.

تبصره: تعیین اجرت بیشتر در مواردی که به کارپذیر آموزش فنی و یا حرفه‌ای‌داده باشد مستثنی میباشد.

ماده ۲۶ـ هرگاه در قرارداد کار صاحب کار شرط کند کار پذیرشخصا کار معینی رابرایش انجام دهد کارپذیر نمی‌تواند انجام کار را به دیگری‌بسپارد.

ماده ۲۷ـ هرگاه در قرارداد کار، کارپذیر انجام کار معینی را عهده‌دار شود بنحوی که شرط نشده باشد خود او شخصا کار را انجام دهد و یا نباید به دیگری واگذار کند هی‌تواند کارپذیر دیگری را عینا برای همان مدت یا کار با اجرت تعیین شده یا بیشتر به کار بگمارد لیکن نباید با اجرت کمتر دیگری را استخدام کند.

تبصره: تعیین نوع دیگری از اجرت و به‌هر مقدار مستثنی می‌باشد.

ماده ۲۸ـ هرگاه درقرارداد کار، کارپذیر متعهد شود در مدت معین یا اوقات معینی در شبانه روز فقط برای صاحب کار کار کند نباید در آن مدت یا اوقات برای خود یا دیگری کارهائی که منافی با مورد قرارداد باشد انجام دهد.

ماده ۲۹ـ هرگاه در قرارداد کار، کارپذیر انجام کار معینی را بعهده بگیرد و از روی عمد یا غیر عمد کار دیگری را بدون موافقت‌صاحب کار انجام دهد هرچند انجام کار دیگر متضمن منافع صاحب کارباشد استحقاق دریافت هیچ نوع اجرتی را ندارد.

ماده ۳۰ـ هرگاه صاحب‌کار، کار دیگری به‌جز کار تعیین شده در قرارداد را به کارپذیر ارجاع نماید پس از انجام کار صاحب کار مکلف است در صورت بیشتر بودن اجرت‌المثل آن کار از اجرت کار مورد قرارداد مابه‌التفاوت را به‌کار پذیر بپردازد.

ماده ۳۱ـ قراردادکار براثر فوت کارپذیر فسخ می‌گردد. صاحب کار مکلف است کلیه مطالبات کارپذیر ناشی از اجرای قرارداد کار تا زمان وفات را به وراث قانونی وی پرداخت نماید.

ماده ۳۲ـ هرگاه به علت عذر عمومی از قبیل بروز قوه قهریه یا جنگ کارگاه تعطیل و ادامه کار میسر نباشد قراردادکار فسخ میگردد.

ماده ۳۳ـ استخدام کارپذیر به‌منظور حیازت‌مباحات بلامانع میباشد ودرصورتی که کارپذیر عمل را برای صاحب کار انجام دهد استحقاق دریافت اجرت را خواهد داشت و در غیراین صورت اشیاء جمع آوری شده متعلق به خود او خواهد بود و چنانچه صاحب کار ابزار کار در اختیار وی قرار داده باشد کارپذیر باید اجرت‌المثل آن ابزار را بپردازد و در این حالت صاحب کار میتواند قرارداد را پذیرفته و اجرت المسمی را نپردازد و یا به قرارداد عمل نماید و اجرت‌المثل کار را مطالبه نماید.

ماده ۳۴ـ درصورت تلف یا معیوب شدن مواد اولیه و ابزار کار و نیز آسیب دیدن اماکن یا به سرقت رفتن اموالی که به‌موجب قراردادکار، کارپذیر مسئول نگهبانی از آنهاست چنانچه کارپذیر مقصر نباشد و یا خسارت وارده به صاحب کار مستند به وی‌نشود ضامن نخواهد بود، لیکن در صورت زیاده روی یا کوتاهی و یا شرط ضمانت ضامن خواهد بود.

ماده ۳۵ـ هرگاه یکی از طرفین مدعی وجود قرارداد کار باشد و نتواند ادعای خود را به وجه شرعی ثابت کند قول منکر با ادای سوگند پذیرفته می‌شود و چنانچه کار به درخواست صاحب کار انجام شده باشد کارپذیر استحقاق دریافت اجرت‌المثل کار را خواهد داشت.

ماده ۳۶ـ هرگاه یکی از طرفین مدعی وجود شرطی ضمن قرارداد کار باشد ونتواند ادعای خود را به وجه شرعی ثابت کند قول منکر با ادای سوگند پذیرفته میشود.

ماده ۳۷ـ هرگاه بین‌طرفین در صحت قرارداد کار اختلاف باشد و هیچیك نتواند ادعای خود را به وجه شرعی ثابت نماید قول مدعی صحت یا منکر بطلان قرارداد کار با ادای سوگند پذیرفته میشود.

ماده ۳۸ـ هرگاه بین طرفین نسبت به مقدار اجرت یا مدت تعیین شده در قرارداد کار اختلاف باشد و مدعی اجرت یا مدت بیشتر نتواند ادعای خود را به وجه شرعی ثابت نماید قول طرف دیگر با ادعای سوگند در رد ادعای وی پذیرفته میشود.

ماده ۳۹ـ هرگاه کارپذیر مدعی انجام تمام یا قسمتی از کار مورد قرارداد باشد و کار بطوری باشد که به جز قول وی نتوان ادعای او را ثابت نمود قول کارپذیر با ادای سوگند قابل قبول می‌باشد.

ماده ۴۰ـ هرگاه صاحب‌کار مدعی تلف یا معیوب شدن‌مواد اولیه یا ابزار کار و غیره به علت زیاده روی یا کوتاهی‌کار پذیر باشد و نتواند ادعای خود را به وجه شرعی ثابت نماید قول کارپذیر با ادای سوگند پذیرفته می‌شود.

فصل سوم ـ ساعات کار و تعطیلات و مرخصی ها

ماده ۴۱ـ در قرارداد کار باید ساعات کار در ایام مختلف تعیین شود.

ماده ۴۲ـ ساعات کار باید با توافق‌طرفین به‌صورتی‌تعیین شود که کارپذیر علاوه‌بر تلاش شغلی، فرصت و توان کافی برای خودسازی معنوی، سیاسی و اجتماعی و شرکت فعال در رهبری کشور و افزایش مهارت و ابتکار داشته باشد.

ماده ۴۳ـ هرگاه‌در قرارداد کار اوقات‌استراحت، صرف‌غذا و ادای فریضه نماز تعیین نشود عرف معمول در موارد مشابه باید مراعات شود.

ماده ۴۴ـ کار اضافی‌براساس قرارداد کار جدید و رعایت ماده ۴۲ مجاز خواهد بود.

ماده ۴۵ـ انواع کار های سخت و زیان‌آور که بنابه تشخیص پزشك متخصص مورد تایید وزارت‌کار واموراجتماعی ایجاب می‌کند کارپذیر کمتر از ساعات معینی در شبانه روز کار کند طبق آئین‌نامه مخصوصی که به پیشنهاد وزارت کار و امور اجتماعی به تصویب هیات وزیران میرسد تعیین خواهد شد.

تبصره ۱ـ درموارد استثنائی تشخیص پزشك مذکور معتبر می‌باشد.

تبصره ۲ـ کار اضافی در مورد کار های‌سخت و زیان‌آور ممنوع است.

ماده ۴۶ـ طرفین می‌توانند ضمن قرارداد کار در هر هفته‌روزجمعه یا روزدیگری را با رعایت اصل ۱۷ قانون اساسی به عنوان تعطیل تعیین کنند.

ماده ۴۷ـ طرفین می‌توانند ضمن قرارداد کار در طول مدت معین یا سالیانه ایامی را به مناسبت عید یا بزرگداشت تعطیل و نیز ایام معینی را به عنوان مرخصی تعیین‌کنند.

ماده ۴۸ ـ کارپذیرمیتواند ایام تعطیل و مرخصی را برای همان صاحب کار یا صاحب‌کار دیگری و براساس قرارداد‌کار جدیدی کار کند.

ماده ۴۹ـ تاریخ استفاده از مرخصی با توافق طرفین تعیین میگردد و در صورت عدم حصول توافق کارپذیر می‌تواند در پایان مدت‌قرارداد یا سال از آن استفاده نماید.

ماده ۵۰ ـ استفاده از مرخصی زائدبر مقدار مورد توافق و احتساب آن به عنوان بخشی از مدت معین منوط به موافقت صاحب‌کار است.

ماده ۵۱ـ در صورت فسخ قرارداد کار در اثنای مدت معین صاحب کار موظف است از عهده تمام تعهدات ناشی‌از قرارداد کار به نسبت مدت گذشته به نفع کارپذیر برآید.

فصل چهارم شرایط کار زنان و کودکان

ماده ۵۲ ـ به کار گماردن کارپذیر نابالغ باید با عقد قرارداد کار به وسیله ولی یا قیم او صورت گیرد، نماینده قانونی مکلف است رعایت غبطه او را بنماید.

تبصره ـ در صورت تخلف صاحب کار یا نماینده قانونی کارپذیر نابالغ و خسارت‌دیدن او برحسب مورد متخلف‌ضامن خواهد بود.

ماده ۵۳ـ هرگاه در خلال مدت معین در قرارداد کار، کارپذیر بالغ و رشید شود می‌تواند قرارداد را در مدت باقیمانده فسخ نماید مگر به موجب مصلحت لازم‌الرعایه نماینده قانونی او مدتی پس‌از بلوغ و رشد وی را جزو مدت معین قرار داده باشد.

ماده ۵۴ ـ زنان شوهردار می‌توانند برای انجام کارهائی که مزاحم حقوق زناشوئی نباشد استخدام شوند و در صورتی که انجام کار موجب تضییع حقوق زناشوئی شوهر باشد استخدام منوط به اجازه و رضایت شوهر است.

ماده ۵۵ـ در ضمن عقد قرارداد کار با زنان شوهردار طرفین مکلفند مرخصی‌ها و شرایط لازم برای ایام‌بارداری، زایمان و حضانت‌طفل را معین نمایند.

تبصره ـ اگر مرخصی‌ها و شرایط فوق‌معین نشود برحسب مورد عرف معمول لازم‌الرعایه است.

فصل پنجم اجرت

ماده ۵۶ـ طرفین می‌توانند نحوه پرداخت یا تسلیم اجرت معین را به هرصورت ممکن و عملی تعیین کنند.

ماده ۵۷ ـصاحب کار باید اجرت را به همان صورت تعیین شده در قرارداد کار و راس زمان‌های مقرر تسلیم نماید.

ماده ۵۸ ـ انواع مختلف اجرت معین با توافق طرفین قابل تبدیل به یکدیگر میباشد.

ماده ۵۹ـ هرگاه درقرارداد کار موقع پرداخت اجرت تعیین نشده باشد صاحب کار مکلف است بلافاصله پس از اتمام کار یا مدت معین اجرت کارپذیر را بپردازد.

ماده ۶۰ـ صاحبان کار به منظور ایجاد نظام مزدی در کارگاه خود می‌توانند با رعایت تعیین مزد یکسان‌برای کارهای مشابه مشاغل مختلف کارگاه خود را ارزیابی و از نظر اجرت طبقه‌بندی نمایند.

تبصره ـ کارپذیران می‌توانند ضمن قرارداد، کار شرط کنند صاحب کار اجرت های طبقه‌بندی مشاغل کارگاه را در مورد کارپذیران جدید مراعات نماید.

ماده ۶۱ـ طرفین می‌توانند ضمن قرارداد کار علاوه بر اجرت معین به منظو ربالابردن سطح کمی و کیفی محصول یا کار به هرصورت ممکن پاداش نقدی یا غیر نقدی تعیین کنند.

تبصره ـ در بالابردن سطح کمی و کیفی باید میزان‌تغییر معین شود و نیز مابه‌ازاء آن معین باشد.

ماده ۶۲ ـ کارپذیر تنها استحقاق دریافت اجرت کار را داشته و در سود و زیان کارگاه سهمی ندارد، لیکن هرگاه در ضمن قرارداد کار شرط کنند کارپذیر علاوه‌بر دریافت اجرت در بخش معینی از سود کارگاه سهیم باشد شرط صحیح می‌باشد.

ماده ۶۳ ـ در غیر ازموارد تهاتر قهری صاحب کار حق ندارد بدون موافقت کارپذیر قسمتی از اجرت او را در مقابل دیون وی کسر نماید.

ماده ۶۴ ـدر صورت وجود ضرورت بنا به درخواست وزارت کار و امور اجتماعی، هیات وزیران حداقل اجرت کارپذیر عادی را برای‌ساعات معین کار در شبانه‌روز باتوجه به حوائج ضروری و هزینه زندگی یك خانوار متعارف‌در نقاط مختلف کشور و برای مدت محدود پیشنهاد و پس‌از تایید و تصویب رهبر یا شورای رهبری به موقع اجراء گذارده خواهد شد.

تبصره ـ هرگاه در قرارداد کار ساعات کار در شبانه‌روز کمتر از ساعات فوق‌الذکردر احتساب حداقل اجرت باشد اجرت به نسبت ساعات مراعات خواهد شد.

فصل ششم پیمان‌های دستجمعی کار

ماده ۵۶ ـ پیمان دسته جمعی کار عبارت از این‌است که کارپذیران برای استخدام دریك یا چند کارگاه‌شرایطی را در نظر بگیرند و قرارداد کار را با صاحب یا صاحبان کار براساس آن شرایط منعقد سازند، و یا آن که آن شرایط را با صاحبان کار در ضمن عقد لازم دیگری‌منظور نمایند در این صورت رعایت مفاد پیمان برای طرفین الزامی است.

تبصره ـ پیمان دسته‌جمعی کار که در ضمن عقد لازم شرط نشده باشد برای طرفین الزام‌آور نخواهد بود.

فصل هفتم شورای اسلامی

ماده ۶۶ـ در جهت‌اجرای اصل ۱۰۴ قانون اساسی‌شورای اسلامی از بین اعضاء کارگاه به منظور همکاری در اجرای قانون کار و تهیه برنامه‌ها و پیشرفت امور یك کارگاه و یاحرفه، و با وظایف‌واختیارات ماده ۶۶ به انتخاب مجمع کار پذیران تشکیل می‌شود.

تبصره ۱ـ مجمع کارپذیران از اکثریت کلیه کارپذیران شاغل هرکارگاه در سطوح مختلف از کارپذیر ساده تا مدیر تشکیل می‌شود.

تبصره ۲ ـ شورا در واحد هایی که بیش از ۵۰ نفر شاغل دائم دارند یا در سطح چند واحد مشابه که مجموعا حداقل ۵۰ نفر شاغل دائم دارند تشکیل می‌شود.

ماده۶۷ـ وظایف‌واختیارات شورای اسلامی.

۱ ـ تلاش در جهت بالا بردن سطح آگاهی کارپذیران در زمینه های فرهنگی، اجتماعی، سیاسی، اقتصادی، حرفه‌ای و نظایر آن.

۲ ـ ایجاد روحیه همکاری بین کلیه کارپذیران در هر واحد به منظور پیشرفت سریع امور براساس بینش و اخلاق اسلامی.

۳ـ ارائه پیشنهادات‌سازنده به صاحب کار در زمینه تهیه برنامه‌ها به منظور پیشرفت امور کارگاه

۴ ـ بررسی شکایات اعضاء در مورد نارسائی‌ها وپیگیری موارد حقه از حریق صاحب کار براساس تقاضای شاکی‌و ایجاد تفاهم بین صاحب‌کارو کارپذیر.

۵ ـ همکاری و کوشش‌در ایجاد و توسعه تاسیسات و امکانات رفاهی مورد نیاز اعضاء.

۶ ـ همکاری و کوشش در جهت جلوگیری از حرکت های ضدانقلاب اسلامی در کارگاه و ارائه اطلاعات به مراجع ذیصلاح.

۷ ـ بررسی و شناخت کمبودها و نارسائی‌ها و ارائه گزارشات مربوط به صاحب‌کار و مراجع ذیصلاح.

۸ ـ انتخاب نماینده و معرفی وی جهت شرکت در جلسات و مجامع.

۹ ـ تلاش در استیفاء حقوق قانونی کار پذیران کارگاه.

۱۰ ـ ایجاد ارتباط و همکاری با مراکز آموزش‌فنی و حرفه‌ای به منظور ارتقاء مهارت کارپذیران.

۱۱ ـ پیشنهاد تشویق‌عناصر فعال و معرفی آنان برای احراز مسئولیت های مناسب به صاحب کار.

۱۲ ـ تاسیس و نظارت بر شرکت های تعاونی مکزو مصرف، براساس ضوابط اسلامی.

۱۳ ـ تاسیس صندوق قرض‌الحسنه.

۱۴ ـ تایید استحقاق متقاضیان مسکن و همکاری با نهاد ها و سازمان های دولتی ذیربط.

تبصره ـ شورای اسلامی در حدود وظایف محوله در مقابل مراجع قانونی مسئولیت دارد.

ماده ۶۸ ـ شرایط انتخاب سوندگان.

۱ ـ اعتقاد به اسلام و وفاداری به قانون جمهوری اسلامی ایران، در واحدی که پیروان سایر ادیان رسمی اکثریت دارند پای‌بندی به دین خود الزامی است.

۲ ـ برخورداری از صداقت و امانت و عدم اشتهار به فساد اخلاق.

۳ ـ تابعیت ایران.

۴ ـ نداشتن سابقه‌عضویت و طرفداری احزاب و سازمان های الحادی و غیراسلامی.

۵ ـ عدم تلاش موثر در تحکیم به رژیم سابق‌ونداشتن سابقه محکومیت کیفری که موجب محرومیت از حقوق اجتماعی گردد.

۶ ـ داشتن حداقل ۲۵سال سن.

۷ ـ داشتن حداقل دوسال سابقه کار مستمر در همان کارگاه.

۸ ـ داشتن سواد خواندن و نوشتن وا ذاهی علمی‌وعملی، متناسب‌باوظایف شورای‌اسلامی.

تبصره ۱ ـ تشخیص‌وتطبیق شرایط انتخاب سوندگان با ضوابط قانونی به عهده اداره کار و امور اجتماعی محل می‌باشد.

تبصره ۲ ـ تشخیص موارد استثنائی برای بند های ۶و۷ و ۸ به عهده اداره کار و امور اجتماعی محل است.

ماده ۶۹ ـ اجبار و تهدید کارپذیران به قبول یا منع عضویت شورای اسلامی‌وشرکت در انتخابات ممنوع است.

ماده ۲۰ ـ کلیه اعضاء مجمع که حداقل دارای ۱۵ سال تمام باشند می‌توانند در انتخابات اعضای شورا شرکت نمایند.

ماده ۷۱ ـ تعداد اعضای اصلی شورای اسلامی از۳ تا ۷ نفر و اعضای علی‌البدل از ۲تا۴ نفر خواهند بود.

ماده ۷۲ ـ اعضاء اصلی و علی‌البدل برای مدت دوسال انتخاب می‌شوند واعضاء اصلی مکلفندحداقل یك ماه قبل از انقضای دوره خود نسبت به برگزاری انتخابات جدیداقدام نمایند.

تبصره ـ شورای اسلامی‌بعد ازانقضای دور رسمیت نخواهد داشت.

ماده ۷۳ ـ تشکیل شورای اسلامی در کارگاه های موقت، فصلی وساختمانی منوط به تشخیص وزارت کار وامور اجتماعی خواهدبود.

ماده ۷۴ ـ درکارگاههائی که‌توسط دولت اداره می‌شوند برحسب مورد شورای اسلامی میتواند یك تادونفر از اعضاء شورا را به‌انتخاب خود جهت شرکت در هیات مدیره باحق رای معرفی نماید.

تبصره ـ در کارگاههای‌غیر دولتی شرکت‌اعضاء شورا باحق رای در هیات مدیره منوط به رضایت صاحب‌کار خواهدبود.

ماده ۷۵ ـ کلیه شوراهای اسلامی در موقع تشکیل موظف به‌تنظیم اساسنامه‌و تسلیم آن‌به وزارت‌کار وامور اجتماعی‌جهت ثبت می‌باشندوزارت کار وامور اجتماعی‌در صورتی‌که اساسنامه مغایرتی بامقررات این قانون‌و آئین‌نامه‌های مربوطه نداشته باشد برای ثبت واعلام رسمیت آن اقدام خواهدنمود ودرغیر اینصورت عدم موافقت خودرا باثبت آن باذکر دلیل اعلام خواهد کرد.

ماده ۷۶ ـ به‌منظور نظارت برعملکرد شوراهای اسلامی‌و ایجاد ارتباط بین آنها وحل اختلاف بین مدیریت وشورا و تشخیص موارد انحراف از وظایف قانونی وسلب عضویت متخلفین ویاانحلال شوراهای اسلامی ویا در صورت لزوم ارجاع تخلفات به دادگاه کار هیاتی مرکب از افراد زیر در محدوده هراداره کل کار و اموراجتماعی به‌نام هیات‌نظارت تشکیل میشود.

ـ دونفر از اعضاء شوراهای اسلامی محدوده فوق به‌انتخاب ومعرفی خودآنان و تاییدوزیر کاروامور اجتماعی.

ـ دونفر از صاحبان کار متعهد به‌اسلام در محدوده‌فوق به‌انتخاب ومعرفی صاحبان کار همان محدوده وتایید وزیرکار واموراجتماعی.

ـ مدیرکل کار و امور اجتماعی یا نماینده‌تام‌الاختیار اوکه ریاست هیات را به‌عهده خواهدداشت.

ـ ماده ۷۷ـ انحلال‌شورای اسلامی در مواردزیرممکن‌است.

۱ ـ با رای بیش‌ازدوسوم اعضائی که درتشکیل‌آن‌شرکت داشته‌اند.

۲ ـ درمواردی‌که برخلاف مقررات این قانون ویاموازین اسلامی رفتار کنند.

تبصره ـ هیات نظارت در موارد مذکوردربند ۲ تذکرات لازم را به‌شورای اسلامی‌خواهد داد ودر صورت عدم رعایت‌آن ازجانب شورای اسلامی، هیات رای به‌انحلال آن صادرمینماید رای هیات قطعی ولازم‌الاجراء است.

ماده۷۸ ـ تشکیل شورای اسلامی در کارگاههای بزرگ دولتی منوط به تصویب هیات وزیران خواهد بود.

ماده ۷۹ ـ وزارت کار و امور اجتماعی مسئول حسن اجرای‌این فصل از قانون‌بوده وموظف است آئین‌نامه مربوطه به تشکیل مجمع وتعداد اعضای شورای اسلامی ونحوه‌انتخابات وتنظیم اساسنامه ونحوه ثبت‌و انحلال شوراونیز تعیین کارگاه های بزرگ دولتی‌و سایرموارد لازم‌راتهیه وپس‌از تصویب‌هیات وزیران به‌مورد اجرا گذارد.

فصل هشتم حفاظت فنی و بهداشت کار

ماده ۸۰ ـ صاحبان کار مکلفند مقررات مربوطه‌بهداشت کاروحفاظت کار پذیران در محیط کار رادرکارگاههای‌خود به‌موقع اجرا گذارند،درصورت تخلف وبروز هرگونه حادثه یا بوجود آمدن ضایعه برای کار پذیران مسئول می‌باشند.

ماده ۸۱ ـ وزارت کار و امور اجتماعی به‌منظور تهیه و تدوین مقررات‌و آئین نامه‌ها استانداردهای لازم در زمینه بهداشت کاروحفاظت‌کارپذیران در محیط کار وجلوگیری از حوادث ناشی از کار وبیماری های حرفه‌ای موظف است‌کمیته های تخصصی‌مرکب‌ازنمایندگان وزارتخانه‌های کارو امور اجتماعی و بهداری واستادان‌با تجربه دانشگاهها دررشته های فنی وبهداشت‌و نیز کارپذیران وصاحبان کا رمطلع تشکیل‌داده ومقررات وآئین نامه‌ها و استانداردهای تهیه شده را پس ازتصویب هیات وزیران بموقع اجرا گذارد.

ماده ۸۲ ـ صدور پروانه بهره‌برداری‌از کارگاهها توسط مراجع ذیصلاح منوط به ارائه گواهی‌نامه رسمی اداره کار و امور اجتماعی محل مبنی بر رعایت مقررات، آئین نامه‌و استانداردها ی‌لازم در زمینه حفاظت فنی وبهداشت کار خواهدبود.

تبصره ـ اداره کار وامور اجتماعی محل مکلف است‌ظرف پانزده روزازتاریخ وصول درخواست، گواهی نامه لازم‌را وانتخاب مدیر کل کار وامور اجتماعی.

۴ـ یك نفر صاحب کار به انتخاب مدیر کل کار وامور اجتماعی.

تبصره: دادستان می‌تواند رئیس یا نماینده اداره کار و امور اجتماعی را به عنوان نماینده خود تعیین نماید.

ماده ۹۳ـ وزارت کار و اموراجتماعی می‌تواندرصورت لزوم یا موافقت دادستان در یك محل هیاتهای حل اختلاف متعدد به‌طریق مذکور در ماده ۹۱ تشکیل دهد.

ماده ۹۴ ـ اعضاء هیاتهای حل‌اختلاف باید دارای شرایط ذیل باشند:

۱ـ مسلمان وعامل بداحکام اسلام

۲ـ متعهد وممتقد به انقلاب و جمهوری اسلامی ایران.

۳ـ فاقد سوء پیشینه‌وتلاش موثر در تحکیم رژیم گذشته.

ماده ۹۵ـ مقررات مربوط به‌دعوت و تشکیل جلسه و نحوه رسیدگی و صدور آراء و اعتراض به آراء صادره از طرف هیات‌های حل اختلاف‌و نیز حق‌حضور اعضاء آن به موجب آئین‌نامه‌ای‌که به‌تصویب هیات وزیران خواهد رسید تعیین میشود.

ماده ۹۶ ـ در صورت بروز اختلاف دسته جمعی، بین کار پذیران و صاحب‌کار، اداره کا رو امور اجتماعی محل‌باید فورا جهت سازش اقدام به تشکیل جلسه‌ای با حضور طرفین با وکلای آنان بنماید وچنانچه به ترتیب بالااختلاف حل نشود اداره مزبور باید بلافاصله موضوع را به‌دادگاه عمومی ارجاع کند و دادگاه موظف است در اسرع وقت به موضوع رسیدگی و در مورد چگونگی رفع اختلاف تصمیم لازم اتخاذ نماید.

تبصره: منظور از اختلاف دسته جمعی فوق‌الذکر اختلافی است که روابط کار بین کار پذیران و صاحب کار را در کارگاه مختل ساخته واحتمالا منجر به‌تعطیل‌کارگاه از ناحیه یکی از طرفین اختلاف‌بشود.

ماده ۹۷ـ در صورت‌تخلف صاحب کار از اجرای‌تصمیمات دادگاه بنابه‌ضرورت دادگاه می‌تواند برای جلوگیری از تعطیل کارگاه موقتا اداره کارگاه را به شخص‌یااشخاصی که استاندار محل تعیین خواهد نمودواگذار نماید.

ماده ۹۸ ـ در صورت‌تخلف عده‌ای از کارپذیران ازاجرای تصمیمات دادگاه وخودداری‌از انجام کا ر، صاحب‌کارمیتواند قرارداد کار مربوط به آنان‌را فسخ نموده و یا اجرت‌المثل کارانجام نشده را مطالبه‌نماید.

ماده ۹۹ ـ به منظورتسریع در رسیدگی به اختلافات ناشی ازمقررات‌این‌قانون شورای‌عالی قضائی باید بنابه درخواست وزارت کار و امور اجتماعی در هرمحل شعبه یا شعبی از دادگاه عمومی رابرای رسیدگی به اختلافات مزبور اختصاص دهند.

تبصره: در محل هائی که به تشخیص شورای عالی قضائی نیازی به اقدام فوق نمی‌باشد دادگاه عمومی محل مکلف است به فوریت در خارج از نوبت‌به موضوع رسیدگی‌و اتخاذ‌تصمیم نماید.

فصل یازدهم اشتغال بکار اتباع بیگانه.

ماده ۱۰۰ ـ اتباع بیگانه در صورتی می‌توانند در ایران به کار مشغول شوند که با روادید ورود با حق کار به کشور وارد شده و برطبق قوانین وآئین نامه های‌مربوط از وزارت کار و امور اجتماعی پروانه رسمی کار برای مدت معین دریافت نمایند.

ماده ۱۰۱ ـ وزارت کار و امور اجتماعی با رعایت اصول ذیل نسبت به صدور روادید با حق کار برای اتباع بیگانه موافقت و پروانه کار صادر خواهد کرد.

۱ـ در بین اتباع ایرانی آماده به کار افراد داوطلب واجد تحصیلات و تخصص‌مشابه وجود نداشته باشد.

۲ـ تبعه بیگانه اطلاعات و تخصص کافی برای اشتغال به کار مورد نظر را داشته باشد.

۳ـ از تخصص تبعه بیگانه برای آموزش و جایگزینی‌افراد ایرانی استفاده شود.

۴ـ دولت کشورتبعه بیگانه دارای روابط حسنه با دولت جمهوری اسلامی ایران باشد.

تبصره: در هر مورد اتباع کشورهای اسلامی‌دوست اولویت خواهند داشت.

ماده ۱۰۲ ـ اتباع بیگانه‌زیر برای کار در ایران احتیاج به اخذ پروانه کار نخواهند داشت:

۱ـ کارکنان و کارشناسان ملل متحد و سازمانهای‌وابسته

۲ـ خبرنگاران خبرگزاریها و مطبوعات خارجی به شرط عمل متقابل ازطرف دول متبوع آنان و گواهی وزارت ارشاد اسلامی مبنی براینکه‌خبرنگاری شغل واقعی و منحصر به فرد آنان درایران است.

ماده ۱۰۳ـ آئین‌نامه‌اشتغال به‌کار اتباع بیگانه و نیز آئین‌نامه اجرائی مربوط به صدور، تجدید، تمدید و لغو پروانه کار به پیشنهاد وزیر کار و امور اجتماعی به‌تصویب هیات وزیران خواهد رسید.

ماده ۱۰۴ ـ صاحبان کار نمی‌توانند اتباع بیگانه‌ای را که فاقد پروانه کار هستند به کار گمارند و در صورت تخلف طبق مقررات مجازات خواهند شد.

فصل دوازدهم مقررات‌مختلف

ماده ۱۰۵ ـ وزارت کار و امور اجتماعی‌مکلف است‌به‌منظور نظارت برحسن اجرای مقررات این قانون در مناطق مختلف مبادرت به تاسیس ادارات‌کار وامور اجتماعی نماید.

ماده ۱۰۶ ـ به‌منظور تنظیم عرضه و تقاضا در بازار کار، وزارت کار و امور اجتماعی موظف است باتوجه به توزیع جمعیت و فعالیتهای اقتصادی کشور مبادرت به ایجاد شبکه مراکز کاریابی منطقه‌ای نماید.

ماده ۱۰۷ ـ ایجاد محل یا مرکز کاریابی خصوصی منوط به اجازه وزارت کار و امور اجتماعی است.

تبصره: آئین‌نامه مربوطه از طرف وزارت کار و امور اجتماعی‌بپیشنهاد و پس‌ازتصویب هیات وزیران به مرحله اجرا درخواهد آمد.

ماده ۱۰۸ ـ کلیه‌کارپذیران وصاحبان کاری که به موجب مقررات‌این قانون قراردادهای قبلی آنان باطل می‌باشد باید حداکثرتاشش‌ماه پس‌از تصویب این قانون قرارداد کار منحج حداقل به‌مدت یکسال منعقد و یا بایکدیگر مصالحه نمایند.

ماده ۱۰۹ ـ در صورت اخراج کار پذیر برادر اجرای مقررات این قانون و نیز در مواردی که اختلافات ناشی‌از اخراج‌های گذشته‌به‌پایان‌نرسیده دادگاه عمومی بنابه ضرورت می‌تواند با توجه به‌مدت کار، میزان اجرت، سن و عائله‌کار پذیر وهمچنین سایر شرایط و اوضاع‌واحوال حداکثر به‌ازاء هرسال سابقه کار گذشته وی معادل پنجاه هزار ریال‌هزایای پایان کار تعیین نماید.

ماده ۱۱۰ ـ وزارت کار و امور اجتماعی و سازمان امور اداری و استخدامی کشور موظفند حداکثر ظرف شش‌ماه از تاریخ تصویب این قانون، آئین‌نامه استخدامی کارپذیران وزارتخانه‌ها و موسسات دولتی و وابسته به‌دولت و ملی شده را تهیه و پس‌از تصویب‌هیات وزیران به‌موقع اجرا گذارند.

تبصره: وزارتخانه‌های دفاع و کشور موظفند به‌ترتیب ظرف مدت‌فوق و براساس‌مقررات این قانون آئین‌نامه استخدامی پرسنل نیروهای‌نظامی و انتظامی را تهیه و پس‌از تصویب‌هیات وزیران اجرا نمایند.

ماده ۱۱۱ ـ مجازاتهای متخلفین از اجرای مق

طرح پیش نویس قانون کار پیشنهادی وزارت کار منتشر شد

پیش از ظهر دیروز احمد توکلی وزیر کار و امور اجتماعی در یک مصاحبه مطبوعاتی و رادیو تلویزیونی پیش نویس قانون کار را برای خبرنگاران تشریح کرد. وی گفت بدنبال دستور امام امت مبنی بر تهیه قانون کار اسلامی با همکاری چند تن از فقها و صاحب نظران پیش‌نویس قانون کار تهیه و به هیئت دولت تقدیم شد و پس از تشکیل چهار جلسه متوالی در حضور رئیس جمهوری قرار شد پیش‌نویس مذکور مجدداً در جلسه‌ای با شرکت وزرای صنایع- صنایع سنگین- کشور- دادگستری- ارشاد اسلامی- آموزش و پرورش- پست و تلگراف و کار امور اجتماعی مورد بررسی بیشتر قرار گیرد و پس از اصلاحات لازم طی سمیناری پیشنهادات و نظرات کارگران انجمنهای اسلامی و شوراها نیز اخذ و سپس بار دیگر در هیئت دولت مطرح و مورد بررسی قرار خواهد گرفت. وزیر کار و امور اجتماعی در مورد پیش‌بینی تامین اجتماعی و بیمه کارگران در قانون کار اسلامی گفت: این موارد کوچکترین ارتباطی با قانون کار اسلامی ندارد و مربوط به سازمان تامین اجتماعی و وزارت بهداری است ولی بطور کلی در اسلام توجه زیادی به تکفل اجتماعی در هر شرایطی شده است.

بطوریکه طبق قانون اساسی دولت مکلف است. آنرا برای همه اقشار جامعه تامین کند وی افزود اگر در عقد قرار داد شرط بیمه نیز ذکر شود این امر برای طرفین الزامی خواهد بود و کار فرما موظف است کارگر را بیمه کند اگر چه تا تدوین و تصویب قانون جدید اینگونه بیمه‌ها همچنان بقوت خود باقی خواهند بود.

احمد توکلی در تشریح وظایف وزارت کار و امور اجتماعی از نظر روابط کار و کارفرما گفت: در این مورد وزارت کار سه نقش اساسی بعهده دارد که عبارتند از نحوه تنظیم قراردادها و تطبیق آن با قانون- حفاظت و بهداشت کار که در این مورد وزارت کار نقش اصلی را بعهده دارد و بالاخره نظارت و همکاری در تشکیلات کارگری- ایجاد مراکز کاریابی و معرفی مشاغل به کسانیکه صلاحیت دارند. وزیر کار و امور اجتماعی با اشاره به اخراج ۲۳۰ تن از کارگران- انجمنهای اسلامی که توسط کارفرمایانشان از کار برکنار شده بودند گفت: هم اکنون تعداد زیادی از این کارگران به کار بازگشته‌اند و پرونده بعضی از آنان نیز تحت رسیدگی است. وزیر کار و امور اجتماعی سپس با اشاره به اهمیت پرورش استعدادها در جهت بی‌نیاز شدن از متخصصین خارجی گفت در این پیش‌نویس اشتغال متخصصین خارجی را محدود و مشروط کرده‌ایم و در صورتیکه از وجود این متخصصین استفاده خواهد شد که این افراد تخصص خود را به کارگران انتقال دهند. از سویی دیگر با راه اندازی مراکز آموزش فنی وحرفه‌ای و بکارگیری ۲۳ مرکز فنی و حرفه‌ای در سال ۶۰ حدود ۱۶ هزار نفر را آموزش دادیم و در ششماهه اول سال جاری نیز بهمین میزان آموزش دیده‌اند وزیر کار در مورد اشتغال کارگرانی که به سن بلوغ نرسیده‌اند گفت در چنین مواردی قرارداد با خود کارگر منعقد نمیشود بلکه با ولی او قرار بسته میشود و البته رضایت بچه‌ها نیز لازم است از سویی دیگر حقوق حاصل از کار متعلق به خود کارگر نابالغ است. وی اضافه کرد اگر اینگونه قراردادها برخلاف مصلحت باشد از طرف حاکم شرع فسخ خواهد شد آقای توکلی در پایان به دخالت شوراها در کار مدیریت اشاره کرد و گفت د ر صورتیکه در قرارداد قید شود شوراها میتوانند در امر کارگاه دخالت کنند در غیر اینصورت شوراها حق کوچکترین دخالتی را در این امور ندارند.

متن کامل پیش نویس قانون کار پیشنهادی وزارت کار به شرح زیر در اختیار خبرنگار ما قرار گرفت.

بسم‌الله الرحمن الرحیم

فصل اول کلیات

ماده ۱- کار پذیر از لحاظ این قانون کسی است که به هر عنوان طبق قرارداد برای صاحب کار یا به درخواست او در مقابل دریافت اجرت کار می‌کند، اعم از کارگر- کشاورز- کارمند و خدمه و صاحبان مشاغل آزاد.

ماده ۲- صاحب کار شخص حقیقی یا حقوقی (بخش خصوصی یا عمومی) است که کار پذیر برای او یا به حساب او کار می‌کند.

تبصره- در قراردادهائی که به وکالت از طرف صاحب کار با کار پذیران بسته میشود موکل متعهد شناخته میشود.

ماده ۳- اجرت عبارت است از وجه نقد یا هر گونه چیز دیگری که مالیت داشته و در مقابل کار به کار پذیر داده میشود.

ماده ٤- کارگاه از لحاظ این قانون محلی است که کار پذیر در آنجا طبق قرارداد برای صاحب کار یا به درخواست او کار می‌کند.

ماده ۵- کلیه کار پذیران، صاحبان کار و کارگاهها مشمول مقررات این قانون میباشند.

ماده ٦- اجرت معین عبارت است از اجرتی که از نظر جنس و وصف و مقدار معین باشد، از لحاظ این قانون وجه نقد، کالا، حقوق قابل نقل و کار و یا ترکیبی از آنها میتواند اجرت قرار گیرد.

ماده ۷- اجرت المثل کار عبارت است از اجرتی که بر حسب متعارف و با ملاحظه شرایط زمانی و مکانی کار برای آن پرداخت میشود.

ماده ۸- کار معین عبارت است از کاری که نوع یا مدت و یا نوع و مدت آن معین و محدود باشد.

ماده ۹- استخدام عبارت است از اجاره کردن غیر برای انجام کار در مقابل پرداخت اجرت.

بقیه در صفحه ۸

اعتبار کوپن(الف) گاز مایع یک هفته دیگر تمدید شد

بگزارش واحد مرکزی خبر روابط عمومی شرکت ملی گاز ایران اعلام کرد اعتبارکوپن الف گاز مایع که قبلاً تا پایان آذرماه اعلام شده بود بمدت یک هفته دیگر تمدید شد. باین ترتیب کوپن الف گاز مایع تا تاریخ ۶۱/۱۰/۷ اعتبار خواهد داشت.

نرخ خرید و فروش ارز به ریال

۱۳۶۱/۱۰/۱

نام ارز	رسمی خرید ریال	رسمی فروش ریال	غیررسمی خرید ریال	غیررسمی فروش ریال	مخصوص فروش بمسافرین
یک دلار کانادا	۶۷/۸۲	۶۸/۹۷	۷۵/۷۵	۷۶/۲۵	۹۴/۱۰
یک دلار استرالیا	۸۱/۱۷	۸۲/۳۱	۸۹/۰۵	۹۰/۹۰	۱۱۲/۱۵
یکلیرانگلیس	۱۳٤/۸۷	۱۳۷/۲۰	۱٤۹/۱۰	۱۵۲/۱۰	۱۸۷/۷۰
یکمارک‌آلمان‌غربی	۳٤/٦۷	۳۵/۲٤	۳۸/۱۵	۳۸/۹۵	٤۸/۰۵
یک فرانک سوئیس	٤۱/۰٤	٤۱/٦٤	٤۵/۰۵	٤۵/۸۵	۵٦/۵۵
یک فرانک‌فرانسه	۱۲/۲۳	۱۲/٤۸	۱۳/۵۰	۱۳/۸۵	۱۷/۰۵
یکصدفرانک‌بلژیک	۱۷٦/۹۹	۱۸۰/۵۰	۱۹٤/۱۰	۱۹۹/۱۰	۲٤۵/۷۵
یکصدلیرایتالیا	۵/۹٤	٦/۰٦	٦/۵۰	٦/۷۰	۸/۳۰
یک فلورن هلند	۳۱/٤۲	۳۱/۹٤	۳٤/۷۰	۳۵/۵۰	٤۳/۸۰
یک کرون سوئد	۱۱/۳۲	۱۱/۵٦	۱۲/٦۰	۱۲/۹۵	۱۵/۹۵
یک کرون نروژ	۱۱/۹۷	۱۲/۱۷	۱۳/۲۰	۱۳/۵۵	۱٦/۷۰
یک کرون دانمارک	۹/۸۲	۱۰/۰۰	۱۰/۷۵	۱۱/۱۰	۱۳/۷۰
یک شیلینگ‌اتریش	٤/۹۲	۵/۰۲	۵/٤۵	۵/۵۵	٦/۸۵
یکصدین ژاپن	۳٤/۲۳	۳٤/٦۸	۳۷/٦۵	۳۸/٤۵	٤۷/٤۵
یک روپیه‌هندوستان	۸/۹۰	۹/۱۰	۹/۸۰	۱۰/۰۰	۱۲/۳۵
یک دینار کویت	۲۹٤/٤۰	۲۹۷/٤۰	۳۲۲/۱۵	۳۲۷/۱۵	٤۰۳/۸۰
یک دینار بحرین	۲۲٤/۰۰	۲۳۰/۰۰	۲۵۱/۹۵	۲۵۷/۹۵	۳۱۸/٤۰
یک ریال سعودی	۲٤/٦۵	۲۵/۰۰	۲۷/٦۵	۲۸/۰۵	۳٤/٦۰
یکدرهم‌امارات متحده‌عربی	۲۲/٦۰	۲۳/۵۰	۲۵/۹۰	۲٦/٤۰	۳۲/٦۰
یک روپیه‌پاکستان	۷/۳۰	۷/٤۰	۷/۹۵	۸/۱۵	۱۰/۰۵
یک دلار هنگ‌کنگ	۱۳/۸۰	۱٤/۰۰	۱۵/۰۵	۱۵/٤۰	۱۹/۰۰
یک دلار آمریکا	۸٤/۳۲	۸٤/۷۷	۹۱/٦۵	۹۳/۳۰	۱۱۵/۰۰

ارزش کوپن‌های بنزین اتومبیل‌های سواری در دیماه سال جاری اعلام شد

ستاد بسیج اقتصادی کشور دیروز (سه‌شنبه) درتماسی باخبرگزاری جمهوری اسلامی دررابطه با نحوه توزیع بنزین دیماه اتومبیلهای سواری اعلام کرد درمقابل کوپن‌های الف- ب- ج- سری جدید کوپن‌های بنزین اتومبیل‌های سواری که باشماره ۱۰ مشخص شده‌اند ۲۰ لیتر بنزین ودر مقابل کوپن آزاد (الف) ۲۰ لیتر بنزین معمولی و یا ۳۰ لیتر بنزین سوپر به اتومبیل های سواری تحویل خواهد شد.

بررسی همکاری‌های صنعتی ایران و آلمان دمکراتیک

صبح دیروز (سه‌شنبه) هیئت فنی اقتصادی جمهوری دمکراتیک آلمان به ریاست آقای گونترویشوفسکی وزیر صنایع شیمیائی این کشور درمحل وزارت نیرو با دکتر غفوری وزیر نیرو ملاقات و گفتگو کردند دراین ملاقات درزمینه مسائل فنی مورد علاقه دوکشور مذاکراتی انجام شد دکترغفوری دراین دیدار اظهارداشت امپریالیستها تصورمی‌کردند که با خروج بیش از هزارکارشناس خارجی که اداره کننده صنعت برق ایران بودند و اعمال محاصره اقتصادی و حذف هرنوع همکاری فنی دراین زمینه دیری نخواهدگذشت که ایران را درخاموشی کامل خواهنددید و چرخ‌های اقتصادکشورباتوقف صنعت برق از حرکت باز خواهدایستاد ولی به لطف خداوند و امدادهای غیبی او و بانیروی ایمان همکاران ما دراین صنعت باناباوری شاهد آن بودند که نه تنها این صنعت وصنایع وابسته به آن راکد و متوقف نشد بلکه جهت توسعه و رشدی معادل ۲۰درصد درسال پیشرفت و باهمه مشکلات یادشده و مهمتر از همه مشکلات ناشی از جنگ تحمیلی گام‌های موثری دراین زمینه برداشته شد و همچنین دراین ملاقات‌همکاری دوکشور را درزمینه صنایع برق و شیمیائی ازجمله تهیه و ساخت کارخانجات تهیه کلرپرکلرین اسیدکریدریک عایق‌های الکتریکی لوله‌های فایبرگلاس کارخانجات آبشیرین‌کن تصفیه خانه‌های آب و نیروگاههای آبی تلمبه ذخیره‌ای بین مقابات دوطرف مورد بحث و تبادل‌نظر قرارگرفت آنگاه وزیرصنایع شیمیائی جمهوری دمکراتیک آلمان ضمن اعلام آمادگی کامل دولت متبوع خودبرای هرگونه همکاری مقاومت و ایستارملت ایران را دررابطه با محاصره اقتصادی ستود و درموضوع ضدامپریالیستی دولت جمهوری اسلامی ایران تجلیل بعمل آورد همچنین وزیرصنایع شیمیائی کشورجمهوری دمکراتیک آلمان که درراس یک هیات عالیرتبه ازمسئولین اقتصادی این کشور به ایران سفرکرده است به اتفاق معاون وزیر و مدیرکل امورین‌المللی وزارت صنایع سنگین کشورمان از کارخانجات عظیم لاستیک پارس والوم پارس شهر صنعتی ساوه بازدیدکرد.

اخبار اوپک

وزیر نفت ایران درپایان اجلاس اوپک:

بالارفتن قیمت نفت به نفع ملل مستضعف بوده است

بگزارش واحد مرکزی خبر ازبن آقای محمد غرضی وزیر نفت کشورمان روزگذشته درپایان شصت و ششمین اجلاس سالانه سازمان کشورهای صادرکننده نفت اوپک درویین دریک مصاحبه مطبوعاتی ورادیو تلویزیونی باشرکت بیش از صدوپنجاه تن از خبرنگاران و نمایندگان خبرگزاری‌های عمده وشبکه‌های رادیو تلویزیونی و مطبوعات جهان به سئوالات آنان درزمینه مسائل نفت اوپک و جنگ تحمیلی رژیم بعثی صهیونیستی عراق به جمهوری اسلامی ایران پاسخ گفت:

وی سخنان خود را باسلام بررزمندگان اسلام و درودبرشهدای حمله سبعانه موشکی رژیم دست نشانده بغداد به شهرقهرمان پرور دزفول آغاز کرد.

آنگاه وزیر نفت کشورمان درپاسخ به سئوال خبرنگار خبرگزاری آسوشیتدپرس درباره علت عدم دستیابی به توافق درمورد سهمیه بندی تولید نفت خام دراجلاس اخیر اوپک گفت اوپک دورانی رامیگذراند که مطمئن است درآینده بصورت مستحکم‌تری درمیدان تصمیم گیری خواهد بود.

درسال گذشته درچنین ایامی کشورهائی بودند که روزی یازده میلیون بشکه نفت خام بصورت خودسرانه تولیدمیکردند. این گروه بتدریج و به سختی یادمیگیرند که تصمیم در خانواده اوپک گرفته میشود نه در خارج آن اگرسستی در اوپک وجود دارد دراثرتهدیدهائی است که این سازمان از داخل و خارج با آن روبروست.

وزیرنفت در جواب خبرنگار شبکه تلویزیونی- ان‌بی‌سی- که میزان تولیدنفت جمهوری اسلامی ایران را پرسید گفت: قبل از جنگ تولید نفت خام ما روزی یک میلیون بشکه آنهم جهت تأمین نیازکشورمان بود ولی پس از جنگ تحمیلی اقتصادی‌ترعمل میکنیم و مصرف داخلی کشور به روزی هفتصدهزار بشکه رسیده است. ما از اوپک خواستیم که مصرف داخلی را هم در نظر بگیرند و آنرا جزء حساب اوپک در نیاورند. وی گفت ما برای صادراتمان رقم دوونیم میلیون بشکه در روز را تعیین کردیم و خواستیم که سهم روزانه دوونیم میلیون بشکه را برای صادرات جمهوری اسلامی ایران در نظربگیرند و تولید ما در رقم فعلی باقی خواهد ماند. بدون اینکه بدیگران فشاربیاورد.

وزیرنفت کشورمان در ادامه سخنان خود افزود پس از پیروزی انقلاب اسلامی ایران طبق اسناد موجود پادشاهی عربستان قول داد هروقت ایران بخواهد سهم خود را در اوپک تاحدقبلی افزایش دهد. این کشور -پادشاهی سعودی- جا را برای ایران در اوپک بازخواهد کرد.

آقای غرضی در پاسخ به سئوال خبرنگاردیگری در زمینه تخفیف قیمت نفت کشورمان اظهارداشت بعلت جنگ تحمیلی هزینه حمل نفت از بنادر جمهوری اسلامی ایران بدلیل افزایش نرخ بیمه و غیره بالااست. ولی بعلت پیروزیهای رزمندگان‌اسلام‌درجنگ‌تحمیلی‌این‌مخارج‌بتدریج‌تاحدودی کاهش یافته بطوریکه دیگر تولید کنندگان سواحل خلیج فارس هزینه‌های فوق را قبول دارند و قیمت نفت خام جمهوری اسلامی ایران با نفت خام مشابه صادره از این کشورها در بنادر کشورهای مصرف کننده کم و بیش به یک قیمت خواهد رسید.

وزیر نفت کشورمان ضمن تاکید براینکه بالارفتن قیمت نفت خام بنفع ملل مستضعف بوده است، گفت امریکائیها نفت خام را ذخیره کرده‌اند و نگهداری این ذخائر هر سال ۹ دلار برای هر بشکه هزینه دارد و امسال که سال دوم است این رقم به هجده دلار رسیده است و ما از آن ضرر کمک میگیریم و میگوئیم که قیمت نفت خام پائین نخواهد آمد.

وزیر نفت:

عربستان سعودی دیگر بهیچوجه نمیتواند سیاستهای خود را به اوپک تحمیل نماید

گزارش واحد مرکزی خبر از لندن‌نتایج شصت و ششمین اجلاس ورای نفت اوپک که بعد ازظهر روز دوشنبه در وین خاتمه یافت با عکس‌العمل‌های مختلفی درجهان مواجه گردیده است. در لندن شرکتهای نفتی و بانکها همچنان در انتظار عکس‌العمل کشورهای عضو اوپک در روزهای آینده می‌باشد ار همین‌رو آگاهان اقتصادی پیش بینی میکنند که طی روزهای آینده مسئله انرژی و نفت بار دیگر بصورت یک عامل مهم در تغییر و تحول ارزش معاملاتی ارزهائی چون دلار امریکا- پوند انگلیس و فرانک فرانسه در آیند. وزیر نفت پادشاهی سعودی در این اجلاس کوشید تا شرایطی را به این کنفرانس تحمیل کند وی در پایان این اجلاس طی مصاحبه‌ای گفت سازمان اوپک در آستانه از هم پاشیدگی است لیکن مهندس غرضی وزیر نفت جمهوری اسلامی ایران در یک تماس تلفنی که با وی در وین گرفته شد گفت اظهارات زکی یمانی می‌تواند صحت داشته باشد اما در صورتیکه بگوئیم سیاستهای تحمیلی عربستان سعودی به اوپک در حال از هم پاشیدن است و همیشه چنین است زمانی که کسی افکار و سیاستهایش در حال از میان رفتن است این تصور برای خودش پیش می‌آید که کل مسئله رو به تزلزل است. مهندس غرضی افزود که عربستان سعودی دیگر بهیچوجه نمیتواند سیاستهای خود را به اوپک تحمیل کند از این رو جای تعجب نیست که زکی یمانی چنین اظهاراتی بنماید. وزیر نفت جمهوری اسلامی در پایان تاکید کرد که بنظر او اوپک در مقام مقایسه با سال قبل قدرتمندتر از گذشته است.

وزیر نفت لیبی:

قدرت و پیروزی با برادران ایرانی ماست

بن- خبرگزاری جمهوری اسلامی

شب گذشته ضیافت شامی از سوی سفارت جمهوری اسلامی ایران در وین به افتخار هیئت وزارت نفت جمهوری اسلامی ایران به سرپرستی برادر محمد غرضی و همچنین هیئت نفت کشور لیبی به سرپرستی برادر آقای کمال مقهور وزیر نفت کشور لیبی در محل سفارتخانه ترتیب یافت. در این ضیافت که برادران انجمن اسلامی دانشجویان شهر وین و اعضاء سفارت و خانواده‌های آنها و کارمندان ایرانی اوپک حضور داشتند برادر غرضی آیاتی از قرآن کریم را قرائت کرد و ضمن تحلیلی از سوریه النجم و انطباق آن با وضع موجود در جهان در مورد سلطه استعماری قدرتهای شیطانی شرق و غرب گفت. پس از آن آقای کمال مقهور وزیر نفت لیبی ضمن تشکر ازمیهمانی شام گفت سخنان وزیر نفت ایران سخنان یک ملت است و آقای غرضی نماینده قدرتی است که خداوند دراختیار برادران ما درایران قرار داده است. وی دربخش دیگری از سخنانش گفت: من با برادرانم درجبهه‌ها و درمساجد و در پالایشگاهها درایران انقلابی گفتگو کردم وامشب که با شما اینجا نشستم میگویم قدرت و پیروزی با برادران ایرانی ماست.

و بااین روحیه وهمکاری بین دوکشور برادر ایران و لیبی موفقیت را بدست خواهیم آورد. به گزارش خبرنگار ما شرکت کنندگان در این میهمانی در پایان با فریاد «خدایا خدایا تاانقلاب مهدی خمینی را نگهدار» «شعار» مرگ برامریکا» و «مرگ بر شوروی» سردادند.

بعلت کارشکنی پادشاهی سعودی واقمارش

مساله اصلی اوپک لاینحل باقی ماند

تهران خبرگزاری جمهوری اسلامی- شصت و ششمین اجلاس اوپک در وین عصرروز دوشنبه ۲۹ آذرماه با انتشار یک بیانیه که بسیاری از موارد آن در پرده ابهام قرار داشت بکار خود پایان داد. دراین بیانیه به مسئله اصلی اوپک که تعیین میزان سطح تولید نفت هریک از کشورهای عضو است هیچگونه اشاره‌ای نشده است. تمامی بیانیه حاکی از اعلام یک سری کلیات درمورد مسائل اوپک میباشد که تصمیمات مربوط به آن قبلا درجلسه نظارت یا مشورتی که جنبه غیررسمی داشت اتخاذ شده بود و بنظر میرسید جلسات دو روزه وزیران عضو کشورهای صادرکننده نفت اوپک هیچگونه مشکلی را حل نکرده است. و کشورهای عضو نتوانستند بر سر تعیین سطح تولید برای یکایک کشورهای عضو به توافق برسند. محافل نفتی در غرب گره کور مذاکرات وین را مسائلی از قبیل تقاضای کاهش میزان سطح تولید نفت سعودی و افزایش سطح تولید نفت ایران و لیبی قلمداد کردند از قرائن چنین برمیآید که فعلا قرار شده است هر کشوری بهر میزان که بخواهد نفت تولید و به بازارهای بین‌المللی عرضه کند و این موضوع در ابتدا و بظاهر بکاهش قیمتهای نفت در بازارهای بین‌المللی منجر خواهد شد که در همین مقاله به نادرستی آن اشاره خواهیم کرد. آنچه مسلم است در طول کنفرانس وین حقانیت کشورهائی چون ایران و لیبی که معتقدند میزان تولید هر کشور عضو اوپک بایستی براساس سطوح تاریخی تولید- جمعیت- احتیاجات مالی و ذخائر موجود مالی و نفتی باشد ثابت شده‌است.

اما علیرغم این وضوح شیخ یمانی وزیر نفت پادشاهی سعودی و اقمارش در اوپک حاضر نشدند توافق خود را در این زمینه اعلام کنند و بالاخره کنفرانس با یک بیانیه بکار خود پایان داد.

چنانچه نتایج حاصل از نشست اخیر اوپک را بررسی کنیم بوضوح در میابیم احتمال کاهش چشمگیر قیمت نفت دور از ذهن است چون چنانکه قیمتها کاهش یابد سرمایه‌گذاری‌هایی که امریکا بر روی رشته انرژی کرده با ضرر مواجه میشود و این بسود امریکا و غرب نخواهد بود و از سوی دیگر بعید بنظر میرسد قیمت نفت از میزان ۳٦ دلار که نرخ فروش نفت سعودی است ارزانتر شود باین دلیل که اگر کاهش احتمالی بهای نفت زیاد باشد بانکهای غرب بویژه بانکهای امریکائی با یک رکود جذب پول و پس‌انداز روبرو خواهند شد واضح است که در این صورت درآمد شیوخ عرب از نفت نیز کاهش میابد و در نتیجه پول گمتری به بانکهای یادشده واریز میشود چنین بنظر میرسد که برخی از کشورهای عضو اوپک به سردمداری پادشاهی سعودی از این پس به دو دلیل قیمتها را کمی کاهش خواهند داد.

۱- لااقل برای یک مدت یکساله برای اینکه بتوانند بازارهای نفتی خود را حفظ کنند.

۲- برای دستیابی به بازارهای نفتی که در حال حاضر اکثر آنها در دست کشورهای تولیدکننده نفت غیرعضو اوپک است.

روزهای آینده نشان خواهدداد که سعودی بایک حرکت مخرب و بایشت کردن به دیگر کشورهای عضو اوپک منافع حاصل از صدورنفت خود را برای احیای هرچه بیشتر بانکهای غربی بویژه امریکائی به اینگونه بانکها سرازیرخواهدکرد. شایان توجه است که از این رهگذر کشورهایی چون نیجریه که دراین اواخر توانسته بودند تاحدودی وضع خود را ازنظرمالی تثبیت کنند دچاربیشترین زیان خواهندشد. و باحتمال زیاد بازارهای محدود قبلی خود را از دست خواهندداد چون به هیچوجه بسود این گونه کشورها که تعدادشان بین اعضای اوپک از سه کشورتجاوزنمیکند نیست که حتی یک سنت امریکائی از قیمت نفت صادراتی‌شان کاسته شود آنچه مسلم است این واقعیت است که پادشاهی سعودی و اقمارش دراوپک قبل ازحفظ منافع ملی خود درصددخواهند بود نگذارند بمنافع سرمایه‌داری درسطح بین‌المللی لطمه‌ای وارد شود باین دلیل که بروز کوچکترین خطر برای بانکهای غربی به اضمحلال سیستم بانکی جهان غرب منجرخواهدشد.

بیانیه پایانی کنفرانس اوپک

تهران- خبرگزاری جمهوری اسلامی- درپایان شصت و ششمین اجلاس عادی سازمان کشورهای صادرکننده نفت اوپک دروین یک بیانیه مطبوعاتی انتشاریافت.

بگزارش خبرگزاری اوپک از وین دراین بیانیه آمده است این کنفرانس وضع بازارنفت را مورد بررسی قرارداد و تصمیم گرفت اقدامات ضروری درجهت تثبیت بازار و دفاع از سیستم قیمت‌گذاری اوپک بعمل آورد بدین منظور کنفرانس تصمیم گرفت که تولید کل اوپک درسال ۱۹۸۳ نمی‌بایست از۱۸/۵ میلیون بشکه در روزتجاوز کند هرچند توافق برسرتعیین سهمیه تولیدکشورهای عضو به مذاکرات بیشتر میان دولتهای مربوط نیازمنداست. بنابراین کنفرانس تصمیم گرفت به بررسی ادامه داده و باتوجه به این مشورتها درتاریخ دیگری باردیگر تشکیل جلسه دهند.

دراین حال کنفرانس تصمیم گرفت که تمامی کشورهای عضو کلیه تلاشهای لازم را جهت حفظ سیستم قیمت‌گذاری موجود و تثبیت وضع بازارنفت بعمل آورند. دراین کنفرانس همچنین قطعنامه‌ای به تصویب رسید که قراراست درماه ژانویه ۱۹۸۳ منتشرشود.

بررسی بسیج عراقیهای مقیم ایران در نشست اخیر مجلس اعلای انقلاب اسلامی عراق

سخنگوی مجلس اعلای انقلاب‌اسلامی عراق:

* براساس اطلاعات ما، موشکهای پیشرفته فرانسوی ازسوی حکومت این کشور دراختیار حکام بغداد قرار گرفته است

درجلسه اخیر مجلس اعلای انقلاب‌اسلامی عراق بسیج عمومی عراقیهای مقیم ایران برای نبرد با رژیم بغداد وزمینه‌های عملی این برنامه و فعالیت‌های مجاهدین در داخل عراق وچند مساله دیگر بررسی شد.

حجت‌الاسلام سید محمدباقر حکیم سخنگوی مجلس اعلای انقلاب‌اسلامی عراق در پایان این جلسه به خبرگزاری جمهوری اسلامی گفت... برادران عراقی مقیم ایران اصرار دارند درجنگ علیه صدام شرکت موثر داشته باشند و مجلس در نشست خود امکانات بسیج همگانی داوطلبان عراقی و امکاناتی که برای عملی‌شدن این مهم لازم میاید را مورد مطالعه قرار داد.

دراین جلسه نمایندگان حاضر گزارشهای رسیده درزمینه عملیات قهرمانانه جنبش مجاهدین عراقی در داخل عراق ازجمله انفجار ساختمان خبرگزاری رژیم بعثی بغداد را بررسی کردند.

سخنگوی مجلس انقلاب‌اسلامی عراق افزود: چند مساله مهم دیگر در ارتباط با مسائل عراق طرح و بررسی شد و نمایندگان حاضر درجلسه مساله حمله موشکی بمثون عراقی به مناطق مسکونی شهر دزفول رانیز مورد بحث قرار دادند.

حجت‌الاسلام حکیم گفت: این نخستین باری نیست که مزدوران صدام‌که از رویاروئی با رزمندگان اسلام درجبهه‌ها عاجز و زبون شده‌اند به مناطق مسکونی شهرهای ایران واز جمله دزفول حمله میکنند و مردم غیرنظامی را بخاطر شکستهای نظامی خود مورد انتقامجوئی قرار میدهند. اما هیچیک از این اقدامات از سقوط دار و دسته بعثی‌ها در بغداد جلوگیری نخواهد کرد گو اینکه رژیم بعث بلطف امپریالیسم جهانی از پیچیده‌ترین سلاحها برخوردار شده و براساس اطلاعات ما موشکهای پیشرفته فرانسوی ازسوی حکومت فرانسه دراختیار حکام بغداد قرار گرفته است اما آنچه رژیم بغداد فاقد آنست اعتبار درمیان ملت و اعتماد به رژیم است که دو عامل سهم برای درهم شکستن رادخانه مجهز بعث بشمار میاید.

آیت‌الله موسوی اردبیلی رئیس دیوانعالی کشور در سمینار استانداران:

وظیفه شرعی شما استانداران این است که در حل مسائل تمام جوانب آنرا در رابطه بااستضعاف درنظر بگیرید

وزیر بازرگانی در سمینار استانداران:

ما بدنبال فقهی کردن بازرگانی هستیم

در چهارمین روز سمینار استانداران سراسر کشور، آیت‌الله موسوی اردبیلی رئیس دیوان عالی کشور و حبیب‌الله عسگراولادی وزیربازرگانی ضمن سخنانی در جمع استانداران به سئوالات مختلف آنان پاسخ دادند.

بگزارش خبرنگارخبرگزاری جمهوری اسلامی در جلسه صبح دیروز این سمینار که با حضور وزیر کشور تشکیل شد، ابتدا استانداران خراسان، کرمان و لرستان در رابطه با مسائل و مشکلات خود مطالبی ایرادکردند و سپس آقای حبیب‌الله عسگراولادی وزیربازرگانی در رابطه با بازرگانی دولتی گفت: کالاهائی که بالاترین حجم‌ارزی را داشته و مورد نیازاغلب مردم باشد و همچنین دارای بارروابستگی اقتصادی به بیگانگان و یا بارسیاسی و یا برنامه‌ریزی داشته باشند دولتی خواهد بود.

وی افزود: شما استانداران و فرمانداران که پیاده کننده سیاست داخلی دولت و همکاران ما در امرتجارت و توزیع در استانها هستید باید بدانید که قانون توزیع متکی بقانون تجارت است و باید توجه کنید که در اجرای سیاست نه شرقی نه غربی در امربازرگانی فقه اسلامی را درنظربگیرید و ما نیز بدنبال فقهی کردن بازرگانی هستیم.

وزیر بازرگانی افزود:

ما در امر بازرگانی زیر دوفشار هستیم یکی فشار شرق‌زده‌ها که میخواهند همه چیز دولتی شود و دیگر فشار غرب‌زده‌ها که میخواهند همه چیز آزاد شود ولی ما تابع فقه هستیم. و تاکنون بیشتر کارهای ما براساس ضرورت انجام میشد اما این مسیر درجهت فقیهی شدن به پیش خواهد رفت.

آقای عسگراولادی آنگاه در رابطه با پیام اخیر امام امت گفت: استنباط من از این پیام مهم این است که ما ثبات نظامی، سیاسی و اقتصادی را پشت سرگذاشته و بسوی تحقق کامل ثبات اجتماعی پیش میرویم و ثبات اقتصادی از این نظر که مشکل ارزی نداریم ولی هنوز خدمات بازرگانی به حدکفایت نرسیده است

گزارش خبرنگار خبرگزاری جمهوری همچنین حاکی است که دراین جلسه پس از اجرای سرودی توسط چند تن از نوجوانان، آیت‌الله موسوی اردبیلی رئیس دیوان‌عالی کشور به سخنرانی پرداخت وی ضمن همدردی بامردم مبارز و قهرمان دزفول دررابطه باجنایت اخیر صدام اظهارداشت: زندگی ننگین طبیعی و سیاسی این مرد منحوس روبه افول است و لحظات آخر عمر خود را میگذراند

وی در رابطه با بعدخارجی انقلاب اسلامی گفت: انقلاب مردم مسلمان ایران حرکت و تحول بزرگی را بویژه در کشورهای عربی و مسلمان بوجود آورده و برخی از آنان تاریخ کشور خود را از میلادی به هجری تبدیل کرده و خواستار اسلامی‌شدن دادگستری خود شده‌اند ولی یک نظام باطل نمیتواند حق را درخود بپروراند و تحولاتی را که ادعا میکنند دروغ است و هدفشان اصلاح نیست.

رئیس دیوان عالی کشور سپس به تشریح استضعاف پرداخت و گفت: کشور ما یک کشور مستضعف بود و انقلاب ما را همین مستضعفین کرده و شهداء و جانبازان ما را نیز همین افراد مستضعف تشکیل میدهند لذا وظیفه شرعی شما این است که درحل مسائل، مستقلاً به مساله نگاه نکنید بلکه باید تمام جوانب آنرا دررابطه با استضعاف درنظر بگیرید.

آیت‌الله موسوی اردبیلی ضمن اشاره به غیرشرعی بودن قوانین بانکها گفت: علت این امر پایه‌ریزی قانون بانک در رژیم گذشته و قوانین غیراسلامی بوده است که امید است بتدریج این مشکل رفع شود.

وی درپایان گفت: شما وقتی میتوانید ادعا کنید که درکارتان کاملاً موفق بودید که گفته شود در استان شما هیچکس بی‌غذا، بدون مسکن و بیکار وجود ندارد یا دراین راه گامهای بسیار مثبتی برداشته‌اید ضمن آنکه در استان شما ریشه تروریست کنده شده و ضدانقلاب وجود نداشته باشد.

بنابر همین گزارش استانداران سراسر کشور نمازظهر و عصر را بامامت آیت‌الله موسوی اردبیلی رئیس دیوان عالی کشور اقامه کردند.

رئیس جمهوری دردیدار باوزیرصنایع سنگین:

حیثیت انقلاب در گرو تحقق خودکفائی صنعتی است

وزیرصنایع سنگین باتفاق قائم مقام، معاونان و اعضای هیئت عامل سازمان گسترش نوسازی صنایع ایران بهمراه تنی چند ازمسئولان این وزارتخانه باحجت‌الاسلام والمسلمین خامنه‌ای رئیس جمهوری دیدار وگفتگو کردند.

به گزارش خبرنگارخبرگزاری جمهوری اسلامی دراین ملاقات ابتدا وزیرصنایع سنگین گزارش مشروحی ازتشکیلات وبرنامه‌های آینده وزارت صنایع سنگین رابه اطلاع رئیس جمهوری رساند. سپس حجت‌الاسلام والمسلمین خامنه‌ای ضمن سخنانی بااشاره به اهمیت لزوم صمیت وهمکاری دربین مسئولان یک تشکیلات گفت: درخصوص ایجاد این وزارتخانه ازابتدا نقطه نظرهائی وجودداشت و هنوزهم وجوددارد لکن بحمدا... تاسیس این وزارتخانه کاربجا وپخته‌ای شد. البته انتظار میرود که باگسترش وتقسیم کلیه صنایع کشور به سه رشته اصلی اولاً هریک ازاین رشته‌ها بارمناسبی رابردوش بکشد وثانیاً یکی ازاهداف مهم وحیاتی انقلاب اسلامی ماهرچه پخته‌تر وزودتر به ثمر برسد که آن هدف خودکفائی صنعتی است. البته امروز شاید به لحاظ تکرار

زمینهای واگذارشده (جز اراضی موات)، بدون اجازه دولت قابل انتقال و خرید و فروش و تبدیل و تفکیک نمیباشد

با تصویب ماده ۱۱ طرح احیاء و واگذاری اراضی مزروعی:

سرویس سیاسی جمهوری اسلامی

مجلس شورای اسلامی دیروز جلسه علنی داشت، در این جلسه که ساعت ۸ و ۲۰ دقیقه با تلاوت آیاتی از قرآن کریم و بریاست حجةالاسلام والمسلمین هاشمی رفسنجانی تشکیل شد، نمایندگان مردم اردستان، ملاوی لرستان و مشهد بعنوان ناطقین پیش از دستور در مورد مسائل مختلف داخلی و خارجی سخنانی ایراد کردند و در دستور جلسه در ادامه بحث در مورد طرح قانونی احیاء و واگذاری اراضی مزروعی ماده ۱۱ آن مورد تصویب قرار گرفت. همچنین در این جلسه یکفوریت طرح قانونی واگذاری امکانات موسسات آموزشی زیر نظر هیات سه نفره، تصویب شد و وزرای کشاورزی، راه و ترابری و نیرو به سئوالات چند تن از نمایندگان بترتیب در خصوص علت عدم اقدام مناسب جهت خرید و صدور سیب درختی کشاورزان منطقه ارومیه، علت عدم تعمیر و بهره‌برداری از باند فرودگاه ایرانشهر و علت تاخیر در اجرای پست تقویتی ایوک (جاده همدان- ملایر) پاسخ گفتند.

● **سخنان نماینده مردم اردستان**

به گفته خبرنگاران پارلمانی ما اولین سخنران پیش از دستور سید عباس طباطبائی نژاد نماینده مردم اردستان در سخنان خود اظهار داشت:

پس از قرنها مستضعفان و محرومان انتظار حکومت عدل اسلامی را کشیدند اکنون بحول و قوه پروردگار در ایران تحقق یافته و چشم همگان به این مجلس دوخته است که چگونه قوانین اسلام را بررسی میکند و آنچه مسلم هست هدف نمایندگان چیزی جز تصویب قوانین منطبق با اسلام نیست چرا که این اسلام است که آنها را به پارلمان راه داده و در خدمت مستضعفین درآورده است وی سپس ضمن انتقاد از طرح احیاء و واگذاری زمینهای زراعی گفت:

آنچه بنظر اینجانب مسلم هست اگر دولت بجای پولیکه برای زمین میخواهد بمالکین بدهد صرف مهار کردن آبها کند به مراتب زودتر به مرحله خود کفائی میرسیم.

و با حفر چاههائی که بسیار پر آب است میتوان زمینها را زیر کشت برد و کشاورزان را بی‌نیاز ساخت و هیچ لزومی ندارد که بعنوان ثانویه که در ردیف اکل میته است به آنها زمین داده شود و من فکر میکنم کشاورزان زحمتکش مسلمان اگر بدانند من باب اکل میته هست معلوم نیست قبول کنند وانگهی مرتب مسئولین مملکتی در خطابه‌ها مردم را تشویق به سرمایه‌گذاری در امر تولید میکنند و کدام تولید پاکتر و مقدستر و حیاتی‌تر از امر کشاورزی استکه امام هم فرمودند مهمترین فعالیت اقتصادی کشاورزی است و حال آنکه طرح مذکور کاملا محدود به ۲ عرف و ۳ عرف است وی سپس به پیام ۸ ماده‌ای امام اشاره کرد و گفت:

از عموم همکاران نماینده خواهش می‌کنیم همانگونه که به پیام امام لبیک اجابت گفتیم با گامهای استوار پشت این فرمان بایستیم و از مسئولین قضائی و اجرائی بخواهیم که دستورات امام را به مورد اجرا گذارده و نمایندگان محترم تا با وجدان پاک خود اجرای صحیح فرمان را لمس نکنند قانع نشوند و آرام نگیرند.

● **نیازمندیهای حوزه انتخابیه**

نماینده مردم اردستان در خاتمه سخنانش نیازمندیهای حوزه انتخابیه‌اش را بشرح زیر برشمرد:

۱- ایجاد بخشداری در مرند و تعریض جاده مرند. ۲- ایجاد شهرداری در موغار و مهاباد. ۳- راه سازی و برق رسانی به روستاهای ریگستان و سفلی و علیای اردستان ٤- راه سازی روستاهای رود شت و حبل ۵- ایجاد شهربانی در اردستان و تکمیل اداره راه و تسریع در نصب تلفن خودکار ٦- راه سازی روستاهای برراوند.

سخنان نماینده مردم ملاوی

دومین سخنرانی پیش از دستور سید نورالدین رحیمی نماینده مردم ملاوی در سخنان خود ضمن تقدیر از مردم دلاور درفول اظهار داشت:

در این مقطع حساس از تاریخ که همه سردمداران کفر و الحاد و استکبار جهانی بسرکردگی شیطان بزرگ امریکای جنایتکار و جهانخوار و همه مزدوران مرتجع منطقه با توطئه و اقدامات خصمانه منحله راه انداختن جنگ تحمیلی بوسیله عامل خودفروخته کافر جنایتکار صدام و تبلیغات سراسر دروغ شبانه‌روزی رسانه‌های گروهی صهیونیستی به انقلاب مقدس اسلامی که همان اسلام راستین است هجوم آورده و صف بندی نموده‌اند امام امت با رهنمودها و پیامها و مخصوصا فرمان پیامبرگونه وحیات‌بخش اخیر خود روح تازه‌ای بر انقلاب و امید و آرامش و اطمینان جدیدی در ملت شریف و ایثارگر تحقق بخشیده و آرزوهای همه دشمنان را بیاس مبدل فرمود. خدای منان با عنایت چنین امام وچنین امت پیرو امام و معتقد به اسلام و همیشه در صحنه و آگاه رزمندگان عزیز ایثارگر و جان بر کف حجت و نعمتش را برهمگان تمام نموده و جای عذری باقی نمانده است واکنون این مسئولین و دست اندرکاران نظام جمهوری اسلامی درتمامی مشاغل بوده که می‌بایست با احساس مسئولیت و توجه کامل به رسالت سنگین خود بیش از پیش، دین خود را به اسلام و امت اسلامی که تنها هدف امام بوده ادا نموده و شکر اینهمه لطف را بجای آورند و بدانند که امام بعنوان رهبری بزرگ و پدری بزرگوار همیشه مواظب و مراقب اسلام و امت بوده و لحظه‌ای راضی نیست که از احکام مقدسه اسلام تخطی شده و یا بر ملت شریف ظلم و ستم و بیعدالتی روا شده باشد وی سپس با بیان دلاوریها و رشادتهای مردم غیور لرستان در پیروزی و تداوم انقلاب و نیز جنگ تحمیلی به نیازمندیهای حوزه انتخابیه‌اش اشاره کرد و ضمن انتقاد از صدا و سیمای جمهوری اسلامی خواستار راه، تهیه آب آشامیدنی، ایجاد پل در روستاهای آن منطقه شد.

● **سخنان نماینده مردم مشهد**

آخرین سخنران پیش از دستور عباسعلی اختری نماینده مردم مشهد در سخنان خود اظهار داشت:

اگر زمام امر حکومت و رهبری بدست اهل حق و مردان خدا باشد، همهٔ دستورات اسلام سودمندانه اجرا میگردد. به تصریح قرآن دشمنان خدا همیشه می‌خواستند زمام امور را از انبیاء بگیرند و به طاغوتیان بسپارند. و همه انبیاء و اولیاء نیز در مقابل آنها مبارزه کردند.

وی افزود: امام امت با اقتداء بانبیاء و اولیاء از روز اول فرمود دشمن بزرگ ما آمریکاست.

ملت ما برهبری این مرد بزرگ که بحق یکی از علومهای رحمت خداست میگوید باید آمریکا نابود گردد.

وی سپس با بیان آیات متعددی از قرآن کریم گفت: دول مرتجع منطقه برخلاف آیات قرآن و سنت پیغمبر عمل می‌کنند و آنها همه گونه ذلت و ننگ را برای خود و ملت خود فراهم کردند. و اکثر سران دول مرتجع عربی و بظاهر اسلامی شریکهای دزد و رفیقان قافله هستند.

و اسرائیل میداند که حسین اردنی، نمیری، صدام وحسنی مبارک و سران سعودی نوکر و دست نشانده ارباب او هستند. و لذا با توافق آنها مسلمین را قتل عام می‌کنند و همه ساکتند. آمریکا و اسرائیل از ایران در هراس هستند که اسلام واقعی را مطرح و با کفر می‌ستیزد.

وی با اشاره به قطعنامه کنفرانس فاس مبنی بر اینکه حمله به هر کشور عرب به منزله حمله به تمامی کشورهای عرب تلقی میشود گفت: و وقتی مسلمین لبنان و فلسطین کشته میشوند وتنها دریک دادگاه هفت هزار نفرمقتول میشوند . هیچکدام ازآنها کوچکترین اعتراض نمی‌کنند دشمن قرآن درکشورمسلمین (لبنان) طرح ماندن اسرائیل را تصویب می‌کند واینها مرده‌اند وحرف نمی‌زنند.

وی درادامه سخنانش گفت: پیشنهاد می‌کنم: شورایعالی قضائی یک شعبه دادگاه و دادرسی برای توجه به شکایات مردم ازنحوه دادرسی‌ها اختصاص دهند که فارغ ازکارهای شخصی به درد مردم برسند.

به قضات شرع- یادآوری می‌کنم که خدای بزرگ میدانسته که مردم گناه می‌کنند، ولی با اینحال برای اثبات جرم سختگیری نموده است، زیرا اتهام وکیفردادن بی‌گناه خطرناکتراست ازترک شدن کیفر یک گناه کارکه ثابت نشده است. مسئولین امر باید بدانند که تداوم انقلاب نیازمند حمایت مردم است. نماینده مردم مشهد درخاتمه سخنانش درمورد تأمین سوخت و سیمان به مسئولین تذکراتی داد.

● **تذکرات نمایندگان**

آنگاه رئیس مجلس تذکرات نمایندگان راخطاب به مسئولین اجرایی بشرح زیرقرائت کرد:

● **هشتادنفرازنمایندگان:** به وزارت امورخارجه درمورد بازداشت پیش ازهشتاد روز۸۷ نفرازدانشجویان ایرانی انجمن اسلامی که به جرم دفاع ازانقلاب اسلامی دربنگلور انجام گرفته تذکر میدهند.

● **نمایندگان استان همدان:** به وزارت نفت درمورد تسریع دررفع کمبود نفت استان همدان.

● **نمایندگان سبزوار- کاشمر- فردوس- گناباد- بیرجند و قائن:** به وزارت راه درمورد اسفالت جاده سبزوار به کاشمر و کاشمر به نیشابور.

● **آقای رجائیان نماینده زنجان:** به وزارت مسکن درمورد رسیدگی به وضع سازمان اراضی شهری زنجان و اجراء سریع قانون اراضی شهری درزنجان.

● **آقای رحیمی نماینده ملاوی:** به وزارت کشاورزی درمورد تأمین نیازهای کشاورزی روستاهای بخشهای پلدختر- ویسیان و پایی وبه وزارت راه درمورد مرمت راههای پلدختر و پایی و به صدا و سیما درمورد تلویزیون منطقه.

● **آقای انزابی نماینده تبریز:** به وزارت نفت درمورد افزایش سهمیه نفت آذربایجان‌شرقی.

● **آقای حسینی نماینده مینودشت:** به وزارت نفت درمورد گازرسانی مینودشت- گالیکش و کلاله

● **آقای همتی نماینده مشکین‌شهر:** به وزارت نفت درمورد ارسال نفت سفید و گازوئیل به منطقه مشکین‌شهر

● **مذاکرات مجلس**

پس از قرائت تذکرات نمایندگان مجلس وارد دستور شد و رسیدگی به گزارش شوردوم کمیسیون ویژه درخصوص طرح قانونی احیاء و واگذاری اراضی مزروعی که از جلسات قبل آغاز شده بود، با حضور محمد سلامتی وزیر کشاورزی و عمران روستائی ادامه یافت و پیشنهادات اصلاحی نمایندگان در ماده ۱۱ درخصوص تبصره‌های ۳ و ٤ و ۵ ماده مذکور مطرح و مورد مذاکره قرارگرفت. متن تبصره‌های مورد بحث بدین شرح است:

تبصره ۳- هزینه‌های انجام شده از طرف زارع پس از کسر خسارات وارده باو پرداخت خواهد شد.

تبصره ٤- ایجاد تاسیسات کشاورزی و عمران روستائی بررسی و از زمینهای ملی شده و دولتی، اختصاص و با شرایط متناسب با طرح رأسا توسط وزارت مذکور و با اطلاع ستادهیأتهای مربوطه واگذارخواهد شد.

تبصره- اراضی دایر و سایر دولتی یا خریداری شده بوسیله دولت مشمول این ماده نخواهد بود مگر درموارد ضروری با طرح ماده فوق فرج‌الله واعظی پیشنهاد حذف کامل آن را داد و موحدی ساوجی وحسین نواب بترتیب در مخالفت و موافقت با آن صحبت کردند و مخبر کمیسیون نیز دراین خصوص نظرات کمیسیون را ارائه داد و پس از رای‌گیری حذف ماده ۱۲ از سوی نمایندگان رد شد.

پس از آن الله بداشتی پیشنهاد خودرا مبنی بر حذف عبارت دوزارت

تفسیر رویدادها

شکست سیاست زورگوئی در اوپک

سیاست زورگوئی رژیم عربستان سعودی که با اتکاء به حمایت‌های بیدریغ شیطان بزرگ، در اوپک (سازمان صادرکنندگان و تولیدکنندگان نفت) اعمال میشد، در شصت و پنجمین اجلاس کنفرانس این سازمان در وین، عملاً شکست خورد و این شکست را که باید نتیجهٔ نیرومندی جناح مستقل در تصمیم‌گیریهای اوپک دانست، امپریالیسم خبری، نظیر تمام سمپاشی‌های خویش، «شکست کنفرانس» گزارش کردند و حتی نسبت به شیخ زکی یمانی وزیر نفت رژیم آمریکائی سعودی، که «اوپک را در حال از هم پاشیدن» توصیف کرده بود گامی فراتر نهادند و گلیم اتحاد اعضای اوپک را جمع شده، اعلام کردند. در حالیکه واقعیت امر و بیانیهٔ مطبوعاتی کنفرانس وین خلاف گزارشهای مغرضانهٔ این خبرگزاریهای صهیونیستی- امپریالیستی را به اثبات میرساند.

در کنفرانس وین، باتوجه به رویدادهای توفانی تالار کنفرانس، لااقل این موفقیت بدست آمد که نمایندهٔ سعودی توفیق نیافت شرایطی را که به نیابت از آمریکا و سایر نفت‌خواران و مفت‌خواران بین‌المللی میخواست بر کنفرانس تحمیل کند، تحمیل نماید و بنابراین در پایان آخرین اجلاس مایوسانه از قرارگرفتن اوپک در آستانهٔ از هم پاشیدن! سخن گفت.

این شیوه یمانی، یک شیوهٔ برخورد آمریکائی شناخته شده و رسواست که بشریت آگاه تاکنون چندین بار و در چندین کنفرانس سازمان‌های مهم بین‌المللی از طرف شیطان بزرگ و اذنابش تجربه کرده‌اند و این شیوه، از روحیهٔ سلطه‌جوئی و منفعت‌پرستی استکبارجهانی غرب سرچشمه میگیرد که کلیهٔ ذخایر و منابع میراث مشترک بشریت را از آن خود و درخدمت منافع خود میخواهند و اصل مالکیت ملت‌ها بر ثروت‌های خویش را بیشرمانه نادیده میگیرند. طرفه اینکه تطبیق این سیاست انحصارگری خویش را بوسیلهٔ عناصر سست عنصر و خودفروخته‌ای چون یمانی‌ها، انجام میدهند.

وزیر نفت جمهوری اسلامی ایران طی مصاحبه‌ایکه در رابطه با لاطائیلات شیخ یمانی انجام داد. با صراحت و با «طنز سیاسی» ، این اظهارات یمانی را ناشی از شکست او در تحمیل افکار و سیاستهایش بر اوپک دانست و این حقیقت را روشن ساخت که عربستان سعودی هرگز بعد از این نخواهد توانست سیاستهای خود را بر اوپک تحمیل نماید. بنابراین اگر «شکستی» برای کنفرانس وین، قایل شویم شکست یمانی و عربستان سعودی و بالمآل شکست دیکته‌های شیطان بزرگ خواهد بود و بس ورنه باستناد بیانیهٔ مطبوعاتی که در پایان اجلاس وین منتشر شد و نیز جریانات نهائی کنفرانس بخوبی نشان دادند که وضع اوپک نسبت به سال گذشته بهتر و اتحاد اعضای اوپک بیشتر متجلی شده است. کنفرانس وین تصمیم گرفت اوضاع بازار نفت را مورد بررسی قرار داده و اقدامات ضروری را جهت تثبیت بازارو نیز دفاع از سیستم قیمت‌گذاری نفت بعمل آورد.

کنفرانس وین تصمیم گرفت تولید کل اوپک در سال ۱۹۸۳ بهیچوجه نباید از ۱۸/۵ میلیون بشکه در روز تجاوز کند اما بعلت سنگ اندازی‌های رژیم سعودی ویکه تازی‌های زکی یمانی بر روی مسألهٔ مهم سهمیه بندی تولید که بر مبنای «نیاز» می‌بایستی تنظیم شود، به نتیجه‌ای مطلوب و نهائی نرسید.

جمهوری اسلامی ایران، برای افزایش حداقل میزان تولید تقاضائی را مطرح کرد که سایر کشورها و بویژه ونزوئلا، الجزایر، لیبی و نیجریه از این تقاضای عادلانه پشتیبانی کردند در حالیکه عربستان سعودی علیرغم امضاء نکردن توافقنامهٔ نظام سهمیه بندی، با این اعتقاد که مکانیزم عرضه و تقاضا عامل تعیین کنندهٔ قیمت نفت است، حاضر نیست کمتر از پنج میلیون بشکه در روز تولید کند. این موضعگیری خصمانه و در عین حال نوکر منشانهٔ زکی یمانی، باعث میشود تا اصل عدالت در سهمیه بندی مراعات نشود و اگر یکی ازاعضا تولید خود را افزایش بدهد و این افزایش میزان تولید مجموعی را نقض کند و از آن فراتر برود، نتیجه این خواهد شد که نفت خواران بازارهای خود را اشباع شده بیابند و قیمت ۳۴ دلار برای هر بشکه بضرر مولدین کاهش خواهد یافت و این همان مکانیسمی است که بازارهای سرمایه‌داری میخواهند بوسیلهٔ عمال خویش ایجاد کنند و با ذخیره‌سازی هر چه بیشتر نفت، این «طلای سیاه» را از ذخایر ملتهای مستضعف به یغما ببرند.

بهترین روش برای افزایش سهمیهٔ تولید بیشتر و منطقی‌تر از آنچه در کنفرانس قبلی اوپک تعیین شده بود، همان روشی است که جمهوری اسلامی ایران میخواهد زیرا بجای افزایش تولید نفت به میزان فراتر از سقفی که اوپک در این کنفرانس نیز تائید کرد، باید سهم آن کشورهائی کاهش بیابد که نیاز آنان بر مبنای معیارهای جمعیتی و هزینه‌های جاری به مراتب کمتر از کشورهائیست که دست به حراج بیمورد نفت و تخلیهٔ ذخایر گرانبهای خود زده‌اند و «دلارهای نفتی» آنان در گاو صندوقهای سرمایه‌داران و بانکداران صهیونیستی ذخیره میشود و یا چرخهای عظیم صنعتی استکبار جهانی را بگردش درمیآورند.

رئیس کنفرانس وین که ازکشور نیجریه می‌باشد درجلسهٔ افتتاحیهٔ کنفرانس سخنانی گفت که برای تشخیص مسایل اوپک بسیار رسا بود. او گفت: «اوپک یک سال را درتفرقه بر سر سهمیه‌بندی تولید و حفظ قیمت‌های واحد گذراند. پیام آشکار است، ما باید صفوف خود را نزدیکتر کنیم و بطریقی عادلانه و منطقی تولید را سهمیه‌بندی کنیم و نرخهای ترجیحی را درسطوحی قرار دهیم که هرکشور سهم صادراتی خود را بفروشد و داوطلبانه به محدوده بسنده کند.»

این سخنان بااین امید گفته شده بودند که عربستان سعودی و همپالکی‌هایش متوجه این ضرورت بشوند که یک سازمان اقتصادی متعلق به جهان سوم، باید از یک «سیاست عقلائی» پیروی کند و اعضاء نیزبرای تجسم عینی چنین سیاستی، مصالح اقتصادی خود ونسل‌های آیندهٔ کشور خود را فدای ساخت و پاخت‌های زودگذر ولی بر باده سیاسی نکنند. اما نفوذ شیطان‌بزرگ و سایر کشورهای صنعتی غرب در اوپک که بوسیلهٔ رژیم‌هائی چون عربستان سعودی، حفظ میشود، چون موریانه‌ای بجان استوانه‌های اصلی چنین سازمانی افتاده است.

بقیه در صفحه۴

نخستین اطلاعیه ستاد مرکزی پیگیری فرمان امام امت منتشر شد:

تنهایک حرکت قانونی عملی انقلابی است

ستاد مرکزی پی‌گیری فرمان امام امت دیروز با انتشار اطلاعیه‌ای اعلام کرد در جلسه‌ای که اعضای این ستاد داشته‌اند ضمن تاکید و تصویب مواردی مقرر شد که پس از بررسی و تخلف و اثبات آن، گذشته از مجازاتهای قانونی مجرم از جانب محاکم قضائی متخلف یا متخلفین تحت هر عنوانی که باشند به امت شهیدپرور معرفی خواهند شد.

متن اطلاعیه باین شرح است.

بسم‌الله الرحمن الرحیم

فرمان واجب الاتباع امام امت

سر فصل جهاد اکبر را در جامعه انقلابی ما گشوده است که تزکیه و انطباق رفتارو حرکت خود با قوانین جمهوری اسلامی را بزرگترین معیار تعهد و محک تقوا بدانیم. اینک مسئولین دولتی و غیر دولتی و تمامی آحاد ملت باید همه تلاش خود را بکار گیرند تا از کوچکترین عمل خلاف قانون پرهیز کنند و دریابند که در جمهوری اسلامی تنها حرکت قانونی و بر اساس نظام جمهوری اسلامی عملی انقلابیست. و همانگونه که در فرامین مهم رهبر انقلاب اسلامی آمده است. عمل به عدل اسلامی مخصوص به قوه قضائیه و متعلقات آن نیست که در سایر ارگانهای نظام جمهوری اسلامی بطور جدی مطرح است واحدی حق ندارد با مردم رفتار غیر اسلامی داشته باشد.

اعضاء ستاد مرکزی پیگیری فرمان واجب الاتباع امام امت آقایان امامی کاشانی رئیس دیوان عدالت اداری، ناطق نوری وزیر کشور، محقق داماد رئیس بازرسی کل کشور و آقا زاده وزیر مشاور در امور اجرائی طی نشستی با حضور ریاست دیوان عالی کشور و نخست وزیر جمهوری اسلامی ایران بررسی و چگونگی اجرای همه جانبه موارد مندرج در پیام امام امت پرداختند. در این جلسه ضمن بحث و گفتگو در شکل و موارد تحقق هر چه سریعتر و دقیق‌تر فرمان امام امت این موارد تاکید و مورد تصویب قرار گرفت.

۱- تعیین ریاست و ایجاد تحرک و تشکل دادگاه انتظامی جهت بررسی موارد تخلف دادگاهها و دادسراهای انقلاب هرچه سریعتر به تصویب شورای عالی قضائی برسد.

۲- یک شعبه از دادگاه کیفری به رسیدگی شکایات و تخلفات ارزیابی شده درستاد و هیئت پیگیری فرمان امام تعیین و اختصاص یافت.

۳- وزیر کشور مسئولیت یافت تا نیروهای انتظامی لازم برای ابلاغ احضار و اجرای احکام، محاکم قضائی یادشده را سریعا تشکیل دهد.

۴- واحدی اختصاصی دربازرسی کل کشور جهت رسیدگی فوری به مواردی که ستاد ارجاع می‌نماید تشکیل شد.

۵- دراین جلسه درمورد واحدها و مراکز گزینش درنهادها و ارگانهای دولتی بحث و تبادل‌نظر بعمل آمد و ضمن بررسی پاره‌ای از عملکردهای آنها تصمیمات لازم برای کاربرد هرچه دقیق‌تر و بهتر مراکز گزینش اتخاذ گردید

۶- پس از بررسی تخلف و اثبات آن گذشته ازمجازاتهای قانونی مجرم ازجانب محاکم قضائی متخلف یامتخلفین تحت هرعنوانی که باشند به امت شهیدپرور معرفی خواهندشد.

بار دیگر این سخن رهبرانقلاب اسلامی امام خمینی را یادآورمیشویم که باید ملت از این پس که حال استقرار و سازندگی است احساس آرامش و امنیت نمایند و آسوده‌خاطر و مطمئن ازهمه جهات به کارهای خویش ادامه دهند و اسلام بزرگ و دولت اسلامی را پشتیبان خودبدانند و قوه قضائیه را دردادخواهیها و اجرای عدل و حدود اسلامی درخدمت خودببینند و قوای نظامی و انتظامی و سپاه پاسداران و کمیته‌ها را موجب آسایش و امنیت کشورخودبدانند و این امور به عهده همگان است. و کاربستن آن موجب رضای خداوند و سعادت دنیا و آخرت است و تخلف ازآن موجب غضب خداوند قهار و عذاب آخرت و تعقیب وجزای دنیوی است.

ستاد مرکزی پی‌گیری فرمان امام امت

- **فرمان واجب الاتباع امام امت سرفصل جهاداکبر را درجامعه انقلابی ماگشوده است.**
- **تزکیه و انطباق رفتار باقوانین جمهوری اسلامی بزرگترین معیارتعهد و محک تقواست.**
- **تمامی آحادملت باید تلاش خود را بکارگیرند تا ازکوچکترین عمل خلاف قانون پرهیزکنند.**
- **بایدهمه دریابند که درجمهوری اسلامی تنهاحرکت قانونی و براساس نظام جمهوری اسلامی، عمل انقلابی است.**
- **دادگاه انتظامی جهت بررسی موارد تخلف دادگاهها و دادسراهای انقلاب ایجادمی‌شود**
- **شعبه‌ای از دادگاه کیفری به رسیدگی شکایات و تخلفات ارزیابی شده درستاد و هیئت پیگیری فرمان امام اختصاص یافت.**
- **وزیرکشور مسئول تشکیل نیروهای انتظامی لازم جهت ابلاغ احضار، اجرای احکام و محاکم قضائی شد.**
- **واحدی اختصاصی دربازرسی کل کشور جهت رسیدگی فوری به مواردی که ستاد ارجاع می‌نماید تشکیل شد.**
- **پس از بررسی تخلف و اثبات، متخلفین تحت هرعنوانی که باشند به امت شهیدپرور معرفی خواهندشد.**

از سوی معاون دادستانی انقلاب اسلامی امور صنفی:

چگونگی رسیدگی به تخلفات صنفی وجرائم متخلفین تشریح شد

سرویس خبری- حجت‌الاسلام برهانی معاون دادستانی انقلاب اسلامی امور صنفی صبح روز گذشته دریک مصاحبه مطبوعاتی باحضور رسانه‌های گروهی چگونگی رسیدگی به تخلفات صنفی جرائم متخلفین واقدامات این دادستانی را تشریح کرد.

وی ابتدا دررابطه با اجرای پیام اخیر امام دردادستانی امورصنفی گفت: روح کلی پیام این بوده است که افراد بی‌گناهی که تحت تعقیب قرار می‌گیرند ازتعقیب آنها جداً خودداری شود وازمفاهیم دیگر پیام امام مسئله تروریستهای اقتصادی است واین مسئله همانند مسئله ربا‌ئی است که کالاها سراز بازار سیاه درمی‌آورد ومارا به این نتیجه می‌رساند که سرمنشاء اصلی توزیع کالا از مسیر اصلیش منحرف است و اخیراً ما به این مسئله رسیدیم که رشوه‌هائی کلان در بعضی از کالاها که زیاد حساس در جامعه نبود افرادی دریافت کرده‌اند که در آینده به اطلاع امت شهیدپرور خواهد رسید.

وی افزود: این خون شهدااست که این سری افراد را که درسطح بالادارند خیانت به خون شهداء می‌کنند رسوا می‌کند وبا هیچ دلیل وقانون شرعی برای ما قابل قبول نیست که عده‌ای جان‌خودرا کف دست نهاده ودرجبهه می‌جنگند امایک عده زالوصفت همیشه نقشه بکشند که چطور مردم را غارت کنند ودرپیامی که امام علی (ع) به مالک‌اشتر می‌دهد می‌فرماید که درحکومت اسلامی اگر کسی احتکار بکند وگرانفروشی نماید ومردم را غارت کند هم باید به کیفرالهی برسد وهم درجامعه رسوا بشوند.

وی گفت: دراین زمینه رسانه‌های گروهی برای (شناساندن تروریسم اقتصادی) کمترین تبلیغات را دارند وما میخواهیم همانطور که برعلیه منافقین تبلیغات وسیعی شد ومردم همه آنها را شناختند، این تروریستهای اقتصادی نیز باید رسوا شوند.

وی افزود: ممکن است بعضی ها بگویند که معرفی کردن این افراد به مصلحت نیست این مصلحت ازدوحالت خارج نیست یا مصلحت اسلام و مستضعفین است ویا مصلحت مستکبرین و زالوصفتهای جامعه، درقسمت اول قرآن می‌فرماید اگربه ضرر خودتان هم باشد اما مصلحت مسلمین واسلام درآن هست مسایل رابگوئید امااگر مصلحت مستکبرین وزالوصفتهای جامعه هست این مصلحت اندیشی ما جز سازشکاری وخیانت به انقلاب وخون شهداء نخواهد بود.

بعضی از سازشکاران می‌گویند ما میخواهیم ازتجربیات سرمایه‌داران درگوشه وکنار مملکت استفاده کنیم وما میگوئیم اگرمیخواهید ازتجربیات یک سرمایه‌دار امور مملکت اداره شود درکنار آن ضمناً باید ازتعهد و مدیریت و ایمان جوانان مکتبی وامت شهیدپرور نیز استفاده شود تااینها نتوانند به خون شهدای ما خیانت کنند وامروز می‌بینیم خیانت‌می‌کنند

وی افزود در بعضی از موارد مردی بی نماز را درجاهای حساس می‌گمارند فقط به دلیل اینکه از تجربیاتشان استفاده کنند ما می‌پرسیم آیا کسی که به قانون خدا عمل نمی‌کند به حکومت خدا وفادار خواهد بود؟! البته ما نمونه‌هائی از این گونه افراد را داریم به طور مثال: فردی است که در دادگاه انقلاب ویژه دادسرای امور صنفی محکوم شده و تخلفی در سطح بالا داشته است تا حتی می‌شود گفت جزء بزرگترین وارد کنندگان و تجار در ایران بوده است در سالهای ۵۹ الی ۶۰ اجناسی که در بازار آزاد فروخته بالغ بر دو میلیارد و پانصدتومان بوده است و البته در این مدت به عنوان منت گذاشتن به انقلاب و مردم و چکهائی در این مورد برای امورخیریه و جاهای دیگر کمک کرده است که در بعضی از جاها هنوز چکهای مربوطه وصول نشده و فتوکپی آن را به جاهائی که لازم می‌دانست برای جوسازی می‌فرستاده است.

وی ادامه می‌دهد وقتی در یک گوشه مملکت نبض اقتصاد مملکت را به دست ٤ نفر از اینجور آدمها بدهند متاسفانه پیامدهای بدی همراه خواهد داشت امروز مسئله ساواکیها، منافقین، کودتاچیان، سلطنت طلبان و گروههای ضدانقلاب و صدامیان نمی‌تواند در راه انقلاب ما مانع باشد تنها ضربه‌ای که بر این انقلاب وارد می‌شود و اثر شومی بر پیکر جامعه دارد ضربه تروریستهای اقتصادی است.

وی در قسمت دیگری گفت: با روح فرمایش امام در فرمان اخیر چنین است که:

۱- مسئله ناامنی درجامعه ازبین برود امروز که ناامنی نظامی ازطرف گروههای ضدانقلاب در سطح بالائی ازبین رفته ولی ناامنی که زالوصفتان جامعه در سطح کشور ایجاد کرده‌اند ناامنیهای اقتصادی است.

پرونده‌هائی نیز هست که چندتن از مقامات مسئول به علت توزیع نادرست تحت تعقیب هستند.

وی افزود: گفتن این مسایل نه تنها تضعیف دولت مکتبی نیست بلکه عین تقویت دولت است چون در درازمدت این زالوصفتان احساس آرامش می‌کنند و ضربات کوبنده‌تری در آینده خواهند زد که مسئولین مربوطه جواب خدا و خون شهداء را در دنیا و آخرت نمی‌توانند بدهند.

وی افزود: ما چندین مورد داشته‌ایم که متخلفین در سطح بالا در برخورد با مامورین دادستانی و احکام دادگاه انقلاب این چنین عنوان می‌کردند که امام فرموده دیگر جلب و احضار نکنید. اما وقتی توجه کنیم می‌بینیم که روح بیان امام در آن مواردی است که تخلفی صورت نگرفته باشد و این افراد این طور سوء استفاده می‌کنند و باید چنین نباشد که افراد متخلف سوء استفاده کنند.

در دادستانی انقلاب امور صنفی ما حتی یک مورد هم درزندان نداریم که کسی بدون مشخص شدن جرم بازداشت شده باشد البته ما درصدد تبرئه کردن خودمان هم نیستیم.

معاون دادستانی دادسرای ویژه امورصنفی درقسمت دیگر این مصاحبه درمورد رسیدگی به تخلفات گفت: با توجه به فرمان امام که گفته شده که دادگاههای انقلاب و مسئولین قضائی و قضات با استقلال و قدرت بدون ملاحظه از مقامی احکام اسلام راصادر کنند ودرسراسر کشور بدون مسامحه به کار پراهمیت خود ادامه دهند ما بعد از این پیام قاطع ترازپیش نسبت به متخلفین رفتار می کنیم و تا الان از گوشه‌کنار توصیه‌هائی ما داشتیم اما از امروز از هیچ مقامی سفارش و توصیه رانمی پذیریم ولوبه هرجائی که کشیده شود چون احکام اسلام ومعیارهای اسلامی شخص پرست وشخصیت پرست نیست فقط معیارهای اسلامی مطرح است وهر شخصی درهرمقامی باشد ما با قاطعیت عمل می کنیم کمااینکه این متخلفین درسطح بالائی از لحاظ شخصیت حقوقی هم باشند.

و یکی از سخنان امام این بود که امام فرموده بودند ما هدفی جز پیاده کردن اهداف اسلام نداریم و این قاطعیتی که عرض شد قاطعیت به معنی واقعی کلمه این است که متخلف به مجازات برسد به حد شرعی درهرمقامی که باشد و غیر متخلف تعقیب نشود ویااگر مظلوم واقع شد پیگیری شود وافرادی که موجب ایجاد این مسئله شدند تحت تعقیب قرارگیرند.

معاون دادستانی انقلاب اسلامی ویژه امورصنفی درمورد توقیف اموال با توجه به پیام امام گفت:

اصولاً دراینجا حکم اموال توقیفی از طرف قاضی صادرنمی شد و بعد از پیام امام هیچ حکم توقیفی بدون دستور قاضی صادر نخواهد شد وآنهائیکه حکم توقیف صادرشده دراسرع وقت رسیدگی می شود اگر مجرمیت محرز بود حکم شرعی از طرف دادگاه صادرخواهد شد وگرنه دراسرع وقت اموال درصورت اثبات بدون جرم بودن به شخص برگردانده خواهد شد.

وی درمورد میزان دریافت جرائم نقدی از متخلفین و ازبدو انقلاب تاکنون گفت:

میزان تقریبی دریافت جرائم نقدی از متخلفین تا امروز یک میلیاردودویست میلیون تومان بوده که کمتر از میزان فروش یک تاجری که طی دو سال دربازار آزاد به دست آورده می باشد و این پولها همه به حساب خزانه‌داری کل ریخته می شود.

وی درپایان این مصاحبه گفت: باید به این مسئله اشاره نمود که این زالوصفتانی که به جان و مال مردم هیچ‌گونه ترحمی ندارند به خاطر احتیاج وامرارمعاش نیست وفقط حرص به اموال دنیا است تا این حد که یکی از احتکار کنندگان سیگار باپخش خبر آزادی سیگار سکته می کند وبعد از تحقیقات مشخص می شود نه تنها ضعف مالی نداشته بلکه زالوصفتی است که به خون مردم تشنه است دراین مسئولیت خطیر جمهوری اسلامی روشن می شود که چطور باید مبارزه‌ای بی امان تا ازبین بردن تروریسم اقتصادی ادامه داد وروش اسلامی را درمعاملات و اموراقتصادی حاکم کرد.

شماره تلفنهای اطلاعات روزنامه جمهوری اسلامی
۱۸- ۳۰۶۱۱۱

آگهی رسمی

مصوبه شماره ۹۶ مورخ ۶۱/۶/۲۱ شورایعالی حفاظت محیط زیست

باتوجه به بند الف ماده ۳ قانون حفاظت و بهسازی محیط زیست منطقه حاحرود واقع در استان تهران با حدود و مشخصات ذیل حفاظت شده اعلام میگردد.

منطقه حفاظت شده حاحرود محدود است به :

شمالا

از استادیوم اسب سواری سابق بطرف شرق در امتداد رودخانه سرخه حصار و حد جنگلکاری سرخه حصار تا بیمارستان سرخه حصار و از بیمارستان سرخه حصار در امتداد جاده اسفالته آبعلی پس از گذشتن از گردنه هزار دره تاپلیس راه جاجرود و این قسمت در امتداد جاده اسفالته سد لتیان بطرف شمال پس از گذشتن از خسروآباد تا تلاقی این جاده با جاده رستان و در امتداد این جاده بطرف شرق تا گردنه بورزن

شرقا

از گردنه بورزن در امتداد جاده ماشین رو بطرف جنوب پس از گذشتن از جوزک متصل بجاده اسفالته تهران آبعلی در محل تلاقی جاده اصطهلک و از این تلاقی بطرف جنوب در امتداد جاده اسفالته کارخانه سیمان دماوند تا کارخانه سیمان دماوند و از این قسمت بطرف جنوب در امتداد دره منتهی بقریه باغ کمیش و ازباغ کمیش بطرف شرق در امتداد خط انتقال نیرو تا تلاقی این خط با رودخانه سیاه سنگ در جنوب امامزاده قاسم و سپس بطرف جنوب در امتداد رودخانه سیاه سنگ پس از گذشتن از قراء زردستان و سیاه سنگ منتهی به رودخانه دماوند سپس بطرف شرق در امتداد رودخانه دماوند پس از گذشتن از قریه زرده در تا قریه اصلون و سپس بطرف جنوب در امتداد دره کو جالیز تا قریه خرابه کبک جالیز و از این قریه بطرف جنوب شرقی در امتداد دره سنجد تاگردنه سنجد

جنوبا

از گردنه سنجد بطرف غرب در امتداد خطالراس پس از گذشتن از گردنه سیب تاقله شنگ واز قله شنگ در امتداد خط الراس پس از گذشتن از گردنه گل مج منتهی بقله قره آغاج و سپس بطرف غرب در امتداد خط الراس قره آغاج تاقله نه یک سپس در امتداد دره نه یک تا تلاقی این دره با رودخانه جاجرود در شمال قریه پارچین و از پارچین در امتداد خط الراس کوههای پارچین الی تقاطع تیغه غربی این کوهها با جاده ماشین رو توچال به حصار امیر در جنوب امامزاده شاهزاده محمد و از این قسمت در امتداد جاده ماشین رو بطرف جنوب منتهی بقریه حصار امیر و سپس بطرف غرب در امتداد جاده اسفالته تا تقاطع خط انتقال نیرو با این جاده و سپس در امتداد خط انتقال نیرو تا تلاقی این خط با جاده جیپ رو زندان هارون الرشید

غربا

از تقاطع خط انتقال نیرو با جاده زندان هارون الرشید بطرف غرب در امتداد جاده ماشین معدن مسکر آباد منتهی بقریه مسکر آباد از مسکر آباد در امتداد خط انتقال نیرو واقع در شمال مسکر آباد تا تقاطع این خط با دره انتهائی کفه قصر فیروزه و در امتداد این دره منتهی بقبرستان زردشتیها و سپس در امتداد جاده ماشین رو قصر فیروزه تا حد غربی جنگلهای دست کاشت فرح آباد منتهی به استادیوم سوار کاری سابق (پارکهای ملی سرخه حصار و خحیر در داخل این منطقه قرار گرفتند) حد و حدود منطقه حفاظت شده حاحرود از طرف سازمان حفاظت محیط زیست علامتگذاری خواهد شد.

۲۶۹۳۳ م - الف

سازمان حفاظت محیط زیست

«بسمه تعالی»

آگهی استخدام

شرکت تولیدی واقع در تبریز بمنظور تکمیل کادر فنی خود از افراد معتقد به جمهوری اسلامی که دارای تخصص های یادشده ذیل باشد دعوت به همکاری مینماید داوطلبین میتوانند تقاضاهای خود بهمراه فتوکپی مدارک سوابق وتحصیلات را به آدرس تبریز، صندوق پستی ۱۳۲ ارسال فرمایند.

۱- مهندس صنایع یا مکانیک برای تصدی مدیریت تولید کارخانه با حداقل پنجسال سابقه کار مفید وآشنا به زبان انگلیسی یاآلمانی.

۲- مهندس صنایع حداقل با پنجسال سابقه کار مفید دربرنامه‌ریزی وکنترل تولید وآشنا به زبان انگلیسی یا آلمانی.

۳- مهندس مکانیک ویاالکترومکانیک باسابقه کار در تعمیرات ونگهداری ماشین‌آلات تولیدی وتاسیسات کارخانه‌ئی آشنا به زبان انگلیسی یاآلمانی.

٤- دکترا یافوق لیسانس درزمینه ماشین‌های احتراق داخلی.

۵- دکترا یافوق لیسانس متالوژی با سابقه مطالعاتی ویاتجربی درزمینه آلیاژهای آلومینیم.

٦- مهندس برق (الکتروتکنیک) باسابقه کار مفید درصنایع.

۱۷٦۳ م- الف

بسمه تعالی

یکساعت عدالت از یکسال عبادت بهتر است

(حضرت رسول اکرم (ص))

آگهی مناقصه

شرکت مخابرات استان خراسان در نظر دارد باقیمانده پروژه ساختمانی وتاسیساتی مرکز مخابرات خواف را با مشخصات زیر به شرکتهای پیمانکار واجد شرایط که صلاحیت آنها به تائید سازمان برنامه و بودجه رسیده باشد و حائز کلیه شرایط و ضوابط شرکت در مناقصه باشند واگذار نماید

۱- کل مبلغ برآورد کار با فهرست بهای سال ٦۱ به مبلغ ۳٦/۸۷۰/۲۰۸ ریال

۲- محل کار شهرستان خواف

۳- موضوع کار احداث باقی مانده ساختمان مرکز مخابرات خواف

پیمانکاران شرکت در مناقصه میتوانند حداکثر مدت هفت روز اداری از تاریخ نشر این آگهی جهت خرید نقشه‌ها و مدارک لازم در ساعت اداری به واحد خرید وقراردادها واقع در باغ بی‌سیم مشهد مراجعه فرمایند.

۲۲٦٦م- الف

سرپرست اداره کل مخابرات استان خراسان
محمدجعفر ذبیحی

بسمه تعالی

آگهی مزایده فروش ساختمانهای ویلایی بنیاد مستضعفان مازندران

بنیاد مستضعفان مازندران در نظر دارد تعداد ٤۲ دستگاه ساختمانهای ویلایی را در شهرهای ساری، بابلسر، نور، نوشهر، سلمانشهر، تنکابن، رامسر از طریق مزایده بفروش برساند متقاضیان برای کسب اطلاعات بیشتر به دفاتر بنیاد شهرستان مربوطه مراجعه یا با شماره تلفن ٤٤۹۰ و ۲٦۵۳ ساری واحد مستغلات بنیاد تماس حاصل نمایند.

بنیاد مستضعفان مازندران

دانشگاه شیراز

آگهی استخدام

دانشکده دامپزشکی دانشگاه شیراز جهت ترمیم کادر آموزشی خود در تمام رشته‌های علوم پایه دامپزشکی پاتو بیولوژی بهداشت مواد غذائی و علوم درمانگاهی متخصص ودامپزشک عمومی میپذیرد از داوطلبین تقاضا میشود مدارک زیر.

۱- فتوکپی ریز نمرات تحصیلی دوره دکتر دامپزشکی.

۲- فتوکپی از دیپلم دکتری دامپزشکی

۳- فتوکپی کارت پایان خدمت نظام وظیفه.

٤- فتوکپی از تمام صفحات شناسنامه.

۵- دو قطعه عکس ٤×٦.

٦- درخواست کتبی استخدام و تعیین پنج رشته براساس اولویت و علاقه داوطلب را به آدرس شیراز باجگاه صندوق پستی ۲۵۷ دانشکده دامپزشکی ارسال نمایند.

دانشگاه شیراز

بسمه تعالی

آگهی استخدام آشپز

مجتمع دانشگاهی فنی و مهندسی به چند نفر آشپز مجرب و باسابقه نیازمند است داوطلبان میتوانند به آدرس زیر مراجعه کنند. کسانیکه در بسیج یا سایر ارگانهای انقلابی خدمت کرده باشند مقدم هستند.

خیابان ولی عصر بالاتر از میدان ونک تقاطع میرداماد مجتمع دانشگاهی فنی و مهندسی تلفن ۲۹۳۱۸۹

۲٦۹۳٦ م-الف

پاسخ سئوالات سیاسی شما

* چرا اتحاد شوروی در راه نابودی نهضت جنگل پای نهاد؟

س- ریشه اختلافات میان میرزا کوچک خان و کمونیست هائی که همزمان با او در گیلان حضور داشتند چه بود؟

قسمت سوم

ج- در پاسخ های گذشته علت تلاش کمونیست های روسی را برای رخنه در صفوف مسلمانان ساکن در جنوب روسیه باز گفتیم و توضیح دادیم که چگونه و چرا حزب دست آموز عدالت با نام«حزب کمونیست مسلمانان» بوجود آمد، با توجه به ماهیت این حزب و نقش آن در نهضت جنگل، گفتیم که برای فهم ریشه اختلافات میان کمونیست ها و میرزا کوچک خان، در واقع باید به موضع و نظر و سیاست خارجی اتحاد شوروی نسبت به ایران و نهضت جنگل پرداخت. و اینک این سیاست را تشریح می نمائیم:

در اکتبر ۱۹۱۷(=۱۲۹٦) بلشویک ها توانستند دولت انقلابی که در فوریه‌ی همین سال و پس از سقوط تزار بر سر کار آمده بود، سرنگون کرده و خود زمام امور را در دست گیرند. پیروزی بلشویک ها علیرغم قلت افراد بلشویک(کمتر از ۳۰۰ هزار عضو) مدیون چند عامل اصلی بود:

۱-تشکیلات منسجم حزب بلشویک

۲-بهره برداری بموقع و سازمان یافته و موقعیت جنگی در روسیه

۳-حمایت دولت آلمان از بلشویک ها

حمایت دولت آلمان از بلشویک ها برای پیروزی در روسیه، معامله ای را بدنبال آورد که بخشی از آن در واقع سیاست خارجی آتی روسیه را تعیین می کرد، بدین‌معنی که‌در آنهنگام‌روسیه‌بنفع‌آلمان-وبرعلیه انگلستان- از عرصه فعالیت‌های استعماری عقب نشست. در این معامله دولت آلمان امتیازات بسیار بدست آورد که در نتیجه‌ی آن توانست با وضع آبرومندانه‌ای جنگ جهانی را به پایان برد (چیزی که در جنگ جهانی دوم موفق بدان نشد) و اما بلشویک‌ها جز در سیاست خارجی فقط امتیازاتی را از دست دادند که بفاصله چند سال قابل تحصیل می‌نمود (سرزمین‌هائی که به آلمان واگذار کردند) در سیاست خارجی بلشویک‌ها، ضمن همکاری با دولت آلمان در واقع به جنگ انگلستان بر می‌خاستند و همین امر در سالهای بعد نتایجی را ببار آورد که بواسطه‌ی آن می‌بایست کسانی چون کوچک‌خان قربانی شوند.

سه مشخصه‌ی اصلی بلشویک‌ها بعنوان حاکمان روسیه باعث شد که در فاصله‌ی کوتاهی اوضاع اقتصادی- سیاسی- اجتماعی این کشور به حد قابل انفجاری بحرانی شود، این مشخصات و تاثیر آن بر اوضاع بدینشرح است:

۱- بلشویک‌ها نظرات اقتصادی خاص خود داشتند که بهیچ وجه با شرایط حاکم در روسیه منطبق نبود، تلاش کور برای به عمل درآوردن این نظرات رکود عظیمی را در فعالیت‌های اقتصادی این کشور پدید آورد. سیاست‌های غلط اقتصادی بلشویک‌ها بفاصله کمتر از سه سال ازروسیه‌ای که یکی از صادرکنندگان بزرگ مواد غذائی بود، کشوری گرفتار قحطی و خشکسالی ساخت بحدی که عده زیادی از مردم در اثر گرسنگی تلف شدند. دو سال و چند ماه پس از پیروزی انقلاب اکتبر، قیمت نیم کیلو کره در روسیه با حقوق یک ماه یک کارگر برابر بود وهمین مثال عمق فاجعه و بحران اقتصادی که فراهم آمده بود را مجسم می‌سازد. البته جنگ داخلی نیز در این بحران تاثیر داشت اما سیاست غلط اقتصادی بمراتب بیشتر از جنگ در بحران موثر بود.

۲- تشکیلات منسجم حزب بلشویک ونیز عقاید خاص و منفرد آنان (منفرد ازگروههای دیگر) تمام افکار وعقاید دیگر (حتی دیگر گروههای مارکسیست را) ازدخالت درشئون کشوری بازمیداشت وهمین امربه کمک شرائط سخت اقتصادی جبهه داخلی مخالفان را دربرابر بلشویک ها تقویت مینمود.

۳- نزدیکی بلشویک‌ها با دولت آلمان اگر چه درماههای نخست کمک‌هائی رابدنبال آورد که بواسطه آن بلشویک ها توانستند درموضع حکومت استقرار یابند اما دشمنی انگلستان را نیز بدنبال آورد. این دشمنی در ماههای اول که تانک‌های آلمانی برای سرکوب مخالفان انقلاب اکتبر درروسیه وارد میدان میشدند وانگلستان درگیر جنگ با آلمان بود، نمیتوانست تاثیری بجای گذارد اما پس از جنگ جهانی که جبهه‌ی متحدین انگلستان دردنیا تقویت شد، روسیه را با دشمنان بزرگی ازخارج م

تبلیغ انقلاب-۲

بقیه از صفحه اول

بعد دیگر مبارزه یعنی مبارزه منفی و خودداری از تجاوز ازحدود الهی نیز میشود. خودداری مسئولین جمهوری اسلامی و نیروهای مسلح جمهوری اسلامی از مقابله به مثل با صدامیان کافر، که برخلاف همه موازین شرعی و عقلی و عرفی مساجد، مدارس، خانه‌ها و مردم غیرنظامی را بمباران و موشک‌باران میکنند، ازبزرگترین ارزشهائی است که به فراموشی سپرده شده بود و به برکت انقلاب‌اسلامی احیاء شده است. اگر فقط همین ارزش والا رابه مردم جهان انتقال دهیم و آنرا با عمق جان ملتها آشنا کنیم، کار بزرگی صورت داده‌ایم.

اکنون، وقت آنست که به سئوالهائی که دیروز مطرح کرده بودیم پاسخ بدهیم اولین سئوال این بود که: آیا در نظام جمهوری اسلامی روشن است که چه اندامی و چه ارگانی باید عهده‌دار، «تبلیغ انقلاب» باشد؟

ما، درصددنیستیم که روشن کنیم این اندام واین ارگان کدام باید باشد، روشن کردن این مساله بعهده یک روزنامه نیست. این کار را باید مسئولان جمهوری اسلامی انجام دهند. اما آنچه اکنون در صدد بیان آن هستیم اینست که هنوز مسئولان جمهوری اسلامی به این وظیفه عمل نکرده و روشن نکرده‌اند که چه ارگانی باید عهده‌دار «تبلیغ انقلاب» باشد. پس پاسخ سئوال اول منفی است.

ممکن است گفته شود تبلیغ، کاری نیست که در انحصار فرد یا ارگان خاصی باشد. باید همه مردم خود را به انجام آن موظف بدانند و در آن سهم داشته باشند. بنابراین ، لزومی ندارد مشخص شود چه ارگانی باید عهده‌دار «تبلیغ انقلاب »باشد.

این سخن، هم درست است و هم نادرست، اگر منظور این باشد که هر شخص و هر ارگان بپا نهاد میتواند و بلکه وظیفه دارد در حد توان خود از اسلام وانقلاب ترویج وتبلیغ کند، بنابراین. اگر فردی یا ارگان و نهادی خواست توانائی خود را در خدمت تبلیغ انقلاب قرار دهد نباید جلویش را گرفت و باید اجازه داد تادر این امر مهم سهیم باشد، سخن درستی گفته شده است. ولی اگر قرار باشد از همین سخن درست بهره‌برداریهای نادرستی شود واینگونه تلقی گردد که بر این اساس، هر کس میتواند در باره انقلاب واسلام اظهارنظر کند و هر وقت خواست بدون ضابطه و حساب وکتاب به هر جا برود. هر چه بگوید وهرجزوه یا کتاب یا مجله‌ای را منتشر کند ونامش را هم تبلیغ انقلاب بگذارد، دیگر نمیتوان چنین سخنی را تائید کرد. همینطور اگر هر ارگان یا نهادی به خود اجازه بدهد بخشی از بودجه و امکانات خود را به تبلیغ اختصاص بدهد هر چند کاری که بعهده آن ارگان یا آن نهاد گذاشته شده هیچ ربطی به تبلیغات نداشته باشد، باز هم نمیتوان چنین روشی را تائید کرد. این کار دقیقا مثل اینست که ساقه درخت کارهائی را که بعهده‌اش گذاشته شده رها کند و مستقیما به عمق زمین برود و به کاری که بعهده ریشه گذاشته شده است بپردازد. نتیجه، این است که یا گل ومیوه‌ای در کار نخواهد بود ویا اگر گلی ببار میآید بجای آنکه سرخ باشد زرد باشد واگر میوه بدست میاید بجای آنکه شیرین باشد، تلخ باشد.

تاکنون، این پراکنده کاریها در کار تبلیغ انقلاب بوده است وهنوز هم وجود دارد ولی اعتقاد ما بر آنست که اشخاص وارگانها ونهادهائی که تاکنون در کار تبلیغ شرکت داشته‌اند همگی از روی دلسوزی و برای انجام وظیفه به چنین کاری اقدام کرده‌اند و نه تنها نباید به خودمان حق خرده‌گیری بر آنها را بدهیم، بلکه باید از آنهاکه براساس احساس وظیفه این قدمها را برداشته‌اند تشکر و قدردانی هم کرد. اما آنچه مهم است اینست که زمان و دوره این روش واین پراکنده کاریها بسر آمده و اکنون وقت آنست که هر کسی کار خود را انجام بدهد وتبلیغ انقلاب هم بعهده یک اندام مشخصی از این نظام باشد تا همه افراد و همه نهادها وارگانها بتوانند با انسجامی که بوجود خواهد آمد از حداقل توانائیها وامکانات خود حداکثر بهره‌ها را ببرند واینطور نباشد که حداکثر توانها وتلاشها برای تبلیغ انقلاب بکار بیافتند ولی حداقل تاثیر وفایده و بازدهی را در بر داشته باشند و یا احیانا با خسارتهائی نیز همراه باشند.

با توضیحاتی که تا اینجا داده شد روشن است که پاسخ به سئوال دوم یعنی اینکه: آیا وقت آن رسیده است که جهت رشد انقلاب که همان ابلاغ پیام انقلاب به ملت‌های جهان است با یک فلش مشخص گردد و تبیین بشود که حرکت ابلاغ پیام این انقلاب در کدام سو وکدام جهت باید باشد؟ مثبت است. چرا که اگر درنگ کنیم ومشخص شدن این مساله را به تاخیر بیاندازیم دچار زیان وخسران خواهیم شد. این روشن است که ابلاغ پیام انقلاب در چه جهتی باید قرار داشته باشد ولی مهم اینست که همه دست اندرکاران تبلیغ به این مساله یکسان نگاه نمیکنند و دیدگاههای متفاوتی در این زمینه وجود دارد و آنچه برای این دسته از دست اندرکاران روشن است دیدگاه خود آنهاست واین در حالی است که آنچه برای دسته دیگر روشن است دیدگاه دیگری است که با دیدگاه اول تفاوت دارد.

بدین ترتیب، پاسخ سئوالهای سوم وچهارم یعنی اینکه: آیا دلسوزان این انقلاب دین خود را به مردم جهان که حق دارند پیام انقلاب اسلامی را دریافت کنند وحق دارند ارزشهای این انقلاب به آنها هم منتقل شود، ادا کرده‌اند یا نه؟ و اینکه آیا وضعیت «تبلیغ انقلاب» در حال حاضر متناسب با آنچه این انقلاب اقتضای آنرا دارد میباشد یا خیر؟ منفی است.

البته باید اضافه کنیم که منفی بودن پاسخ این دو سئوال به این خاطر نیست که دلسوزان و مسئولان نخواسته‌اند وظیفه خود را در این زمینه انجام دهند، بلکه بخاطر اینست که بدلیل مشکلات فراوانی که تاکنون وجود داشت نتوانسته‌اند در این بعد از وظایف انقلابی خود آنطور که لازم بود انجام وظیفه کنند هر چند در بسیاری از ابعاد دیگر خیلی هم موفق بوده‌اند.

از اینکه تا اینجا توانسته‌ایم «وضعیت تبلیغات» را باختصار بیان کنیم خوشحالیم ولی قبل از آنکه ادامه بحث را به فردا موکول نمائیم لازم است پاسخ این سئوال را هم بدهیم که چرا این بحث را این روزها عنوان میکنیم؟

میدانید که پنجمین سالگرد پیروزی انقلاب اسلامی بزودی فرا میرسد آن ایام، مهمترین وبهترین روزهای «تبلیغ انقلاب» و در حقیقت بهار تبلیغ است مسئولان تبلیغات، برای هر چه بهتر برگزار کردن پنجمین سالگرد پیروزی انقلاب اسلامی تدارک برنامه‌هائی را دیده‌اند. مسائلی نیز در این زمینه وجود دارد که باید با آنها و با مردم و مسئولان کشور در میان گذاشته شود تا بخواست خدا و با مسئولیت شناسی همه دست اندرکاران تبلیغات و مسئولان جمهوری اسلامی به بهبود وضع تبلیغات کمک نماید و نقطه عطفی شود در مساله بسیار با اهمیت و حیاتی «تبلیغ انقلاب» هدف ما از عنوان کردن این بحث همین است و امیدواریم خدای متعال ما را در ادامه صحیح این مقال و مسئولین را در حسن انجام وظایفی که بعهده دارند یاری فرماید.

رئیس جمهوری پس از دیدار با امام امت:

دشمن را از وحشیگری پشیمان خواهیم کرد

* فداکاری و مقاومت مردم دزفول ما را همچنان درجهت نابودکردن دشمن پیش خواهد برد.

حجت‌الاسلام والمسلمین سیدعلی خامنه‌ای رئیس جمهوری صبح دیروز به حضور امام خمینی رهبر انقلاب و بنیانگذار جمهوری اسلامی ایران رسید و با ایشان دیدار و گفتگو کرد.

بگزارش خبرگزاری جمهوری اسلامی، رئیس جمهوری در پایان این دیدار طی گفتگوئی اظهار داشت در این دیدار پیرامون مسائل سیاست داخلی و خارجی کشور با امام گفتگو شد.

ایشان افزود.. امام ازحمله وحشیانه دشمن به دزفول اظهار تاسف کردند. رئیس شورای عالی دفاع علت این جنایت ددمنشانه بعثیون متجاوز را عدم توانائی آنان در رویاروئی با رزمندگان اسلام در جبهه‌های نبرد ذکر کرد وگفت دشمن با این عمل ناجوانمردانه که تاکنون دهها بار انجام گرفته میخواهد عقده قلبی وخشم درونی خود را تسکین دهد.

رئیس جمهوری با اشاره به شهید و زخمی شدن صدهاتن ازقهرمانان مقاوم دزفولی درجریان حمله وحشیانه دشمن گفت فداکاری و مقاومت مردم ما همچنان ما را در این جهت پیش خواهد برد که دشمن را نابود خواهیم‌کرد. رئیس‌شورای عالی دفاع نوید داد.. انشاالله حرکات و حملات ما به مرحله‌ای خواهد رسید که دشمن را از امکان ارسال آتش از راه‌دور هم محروم کنیم و این امکان را به اوندهیم که دیگر شهرهای مرزی ما راحتی از راه دورنتواند تهدید کند.

حجت‌الاسلام والمسلمین خامنه‌ای گفت مابه رژیم عراق وحامیانش اعلام میکنیم اگر شماها این گونه اعمال میخواهید جمهوری اسلامی ایران را وادار کنید که در مقابله با شما مرعوب شود ودراحقاق حقوق حقه خود کوتاه‌بیاید این فکر غلطی است زیرا این عمل نه تنها ماراازاحقاق حقوق مشروعمان بازنخواهدداشت بلکه مارا مصمم تر میکند وبربدهکاری‌های شمابه این مردم محروم خواهد افزود:

رئیس جمهوری افزود: کسانی که این حرکت راانجام میدهند ودم از صلح میزنند یعنی به زبان ادعای صلح‌طلبی دارند اما درعمل مارا وادار به ادامه هرچه بیشتر جنگ میکنند مابین قول وعملشان تناقض است.

واین کارمسلما تحریک به ادامه جنگ است ویک حرکت جنگ افروزانه است وجنایتی است که حتی درمیدان جنگ هم روانیست. بنابراین مادرحالی که می‌بینیم دشمنان باچنین شیوه‌هائی علیه مردم مسلمان اقدام میکند ناچار وناگزیر میشویم وبیشتر هم تشجیع میشویم براینکه جنگ راادامه دهیم وانشاالله ادامه خواهیم داد ودشمن را از انجام چنین کارهائی پشیمان خواهیم کرد.

حجت‌الاسلام والمسلمین خامنه‌ای درپایان با اشاره به منطق سرکوب وزور متجاوزین عراقی گفت: دشمن بداند که دراین کارناموفق بوده است ومارا به حقانیت فکرمان بیشتر مومن کرده است وباکسانی که منطق زور وشیوه غیرمردمی دارند چاره‌ای جز جنگ وجودندارد.

رئیس دیوانعالی کشور:

ضدانقلاب در این کشور جائی ندارد

* نظرامام امت اینست که متخلف هرکه باشد ودرهرکجا که باشد به مجازات برسد.
* مبارزه با ضدانقلاب با قدرت وقوت هرچه بیشتر تعقیب می‌شود تامردم احساس آرامش کنند.

درپی انتشارپیام مهم وتاریخ‌ساز اخیر امام امت آیت‌الله موسوی اردبیلی رئیس دیوانعالی کشور طی یک گفتگوی اختصاصی باخبرنگار واحد مرکزی خبر درمورد نحوه انعکاس این پیام درمیان مردم، مشکلات اجرائی آن وزمینه‌های‌فعالیت هیئتی که دراین رابطه تشکیل شده است توضیحاتی بیان داشت.

رئیس دیوانعالی کشور درمورد نحوه انعکاس این پیام درمیان مردم با اشاره به موج گسترده‌ای که درسطح کشور بوجود آورده گفت این موج موج امیداست وحضرت امام با این پیام نوید بخشش سرفصل جدیدی را بوجود آورده‌اند.

وی افزود این پیام باید با قاطعیت سرعت وظرافت خاصی پیگیری شود ومشکلات موجود دراین راه نیز رفع گردد.

آقای موسوی اردبیلی درجواب این سئوال که آیا قوه قضائیه دررابطه با اجرای وظایف خود دچار محضوراتی شده است یانه گفت دررابطه با مصاحبه قبلی انتقادی شده بود که سعی شده قوه قضائیه تبرئه واز زیر سئوال بیرون کشیده شود ومن ابتدا نمی‌خواستم این انتقاد را بپذیرم ولی پس از مراجعات چند نفر از قسمتهای مختلف گفته شد ممکن است برداشت مردم این چنین باشد بنابراین اگر چنین برداشتی شده من انتقاد را می‌پذیرم وهمچنین اعلام می‌کنم که دستورامام عام وشامل است وقسمتهایی ازآن نیز مربوط به دستگاه قضائی است. وی افزود دستگاه قضائی باید خودراز تخلفات اصلاح کند ومن درنظر نداشتم درصحبت هایم گروهی را تبرئه کنم رئیس دیوانعالی کشور درمورد علت تشکیل هیئت دررابطه با این پیام ونحوه فعالیت آن گفت این هیئت مرکب از روسای سازمان بازرسی کل کشور، دیوان عدالت اداری، وزیر کشور ووزیر مشاور درامورراجرائی است ودعوت ازاین برادران به این دلیل است که اصل این کار مربوط به انهاست.

وی افزود در این رابطه تاکنون یک جلسه تشکیل و قرار شده که چند مورد پیگیری شود از جمله مشخص کردن نوع تخلفات، منشاء و علل آنها، نحوه اجرای فرمان امام در رابطه با این تخلفات و تشکیلاتی که برای این کار لازم است. وی افزود پس از بررسی این موارد جلسات دیگری در آینده برای اتخاذ تصمیمات لازم خواهیم داشت آقای موسوی اردبیلی در مورد شایعات رسانه‌های گروهی خارجی در رابطه با این پیام گفت ما همه می‌دانیم کار این رسانه‌ها شایعه سازی و سم پاشی است و ایکاش می‌فهمیدند که این کارها اثری ندارد و ما آن مقداری که لازم است راهمان را شناخته‌ایم.

وی سپس به تشریح مواردی از شایعات این رسانه‌ها پرداخت و با تاکید بر ادامه مبارزه با ضد انقلاب گفت ضد انقلاب در این کشور جائی ندارد و مبارزه با آنها با قدرت وقوت هرچه بیشتر تعقیب می‌شود تا ریشه‌اش خشکیده شود و مردم احساس آرامش و امنیت کنند.

وی سپس به تخلفاتی که در کشورهای خارجی صورت می‌گیرد اشاره کرد و گفت هر شخصی که کمی دقت کند می‌تواند بفهمد که ما تخلفاتی همانند آنها بعد از پیروزی انقلاب اسلامی نداشتیم. وی افزود ما تلاش می‌کنیم تا تخلفات کم شود و به هر مرحله‌ای برسیم رهبر دستور می‌فرمایند و دیگران باید بپذیرند.

رئیس دیوان عالی کشور سپس با تشریح مواضع فکری گوناگونی که در رابطه با نحوه اجرای پیام اخیر امام ارائه شده است. ضمن اشاره بر اینکه تخلفات اعضاء و ارگانها، سازمانها و نهادهای گوناگون قوای سه گانه کشور نباید منجر به تضعیف این سه قوه شود تاکید کرد نظر امام امت اینست که متخلف هر که باشد و در هر کجا که باشد به مجازات برسد.

دکتر ولایتی در ملاقات با وزیر صنایع یمن جنوبی:

قبل از تشکیل کنفرانس سران جنبش عدم تعهد باید هماهنگی لازم بین ما و کشورهای عضو جبهه پایداری صورت پذیرد.

آقای عبدالقادر باجمال وزیر صنایع جمهوری دمکراتیک خلق یمن عصر دیروز با دکتر علی‌اکبر ولایتی وزیر امور خارجه کشورمان دیدار و گفتگو کرد.

باجمال در این ملاقات علاقه دولت متبوعش برای استمرار، توسعه و تحکیم روابط با جمهوری اسلامی ایران رااعلام کرد و از روند صعودی روابط دو کشور ابراز خرسندی نمود.

سپس دکتر ولایتی در پاسخ اظهار داشت: روابط نزدیک بین ما و یمن جنوبی میتواند در جهت مقابله با توطئه‌های استکبارجهانی وایادی و مزدوران آن در منطقه تاثیر زیادی داشته باشد.

وی افزود: از آنجا که جمهوری دمکراتیک خلق یمن عضو جبهه پایداری است، برای روابط با آن کشور اهمیت خاصی قائل هستیم و معتقدیم کشورهای عضو جبهه پایداری وجمهوری اسلامی ایران باید با هماهنگی هرچه بیشتر راههای مقابله با امپریالیسم و صهیونیسم و مرتجعین منطقه را بیابند و به مرحله عمل درآورند.

وی همچنین تاکید کرد که قبل از تشکیل کنفرانس سران جنبش عدم تعهد در دهلی نیز باید همفکری و هماهنگی لازم بین ما و کشورهای عضو جبهه پایداری صورت پذیرد.

پلیس فاشیست آلمان برای سرکوب تظاهرات خیابانی علناً به وحشیگری متوسل شده است

های، هیتلر!

جمهوری اسلامی

ارگان حزب جمهوری اسلامی

صفحه ۱۲

روزنامه سیاسی- اجتماعی صبح

صاحب‌امتیاز- سید علی خامنه‌ای

کد پستی ۱۱۴۴۴- خیابان سعدی جنوبی- شماره ۵۷۱- صندوق پستی ۲۱۳۰

۳۰۶۱۱۱-۱۸

تلکس فارسی ۲۱۶۰۴۵

Telex 214240

چهارشنبه ۱ دی ۱۳۶۱-۶ ربیع الاول ۱۴۰۳-۲۲ دسامبر ۱۹۸۲- شماره ۱۰۳۲- سال چهارم

ساعات شرعی

اذان ظهر-امروز ساعت ۱۲ و ۲ دقیقه و ۴۲ ثانیه

غروب آفتاب-ساعت ۱۶ و ۵۴ دقیقه و ۴۵ ثانیه

اذان مغرب-امشب ساعت ۱۷ و ۱۷ دقیقه و ۳ ثانیه

اذان صبح-فردا ساعت ۵ و ۳۲ دقیقه و ۱۸ ثانیه

طلوع آفتاب-فردا ساعت ۷ و ۱۱ دقیقه و ۷ ثانیه

استخراج از مرکز تقویم دانشگاه تهران

«چاپ از مؤسسه کیهان»

۲۳۸- قال رسول‌الله صلی‌الله علیه‌وآله و سلم:

مَنْ اَخْلَصَ لِلّهِ اَربعینَ صَباحاً ظَهَرَتْ یَنابیعُ الحِکْمَةِ مِنْ قَلْبِه عَلیٰ لِسانِه.

«نهج‌الفصاحه»

هر که چهل صبحگاه، خاصّ خدا شود چشمه‌های حکمت از قلب وی بر زبانش جاری شود.

امروز، دربستر تاریخ

چهارشنبه اول دی- ۶ ربیع‌الاول- ۲۲ دسامبر

۶ ربیع‌الاول ۶۶۳ ه ق(۱۲۶۴م):

ابهری سمرقندی دانشمند منطقی، ریاضیدان و منجم شهیراسلامی دراربل درگذشت

ابهری سمرقندی که نام کاملش اثیرالدین مفضل بن عمربن مفضل درموصل متولدشده و درهمانجا تحصیل کرد و در سال ۶۲۶ ه ق به اربل رفت و درهمانجا تا آخرحیات مسکن گزید.

ابهری سمرقندی که استاد ابن خلکان معروف بودافتخارشاگردی کمال‌الدین بن یونس را داشت. مهمترین آثار او که بزبان عربی نگاشته شده‌اند به قراردیل است.

«هدایة الحکمه» درفلسفه و درسه بخش: منطق، طبیعی و مابعدالطبیعه نوشته شده است

کتاب «ایساغوجی» یا «رسالة الاثیریه فی المنطق»

کتاب «تنزیل الافکارفی تعدیل الاسرار»، «کتاب جامع الدقایق فی کشف الحقایق» که این هردو اثر درمنطق نگاشته شده‌اند

وکتب «مختصر فی علم الهیئة»، «رسالة الاسطرلاب»، «درایة الافلاک» «زیج الشامل» و «زیج الاختیاری» معروف به «الزیج الاثیری» را دررشته نجوم نوشته است

اغلب کتب ابهری سمرقندی بدلیل اهمیتی که دارند چندین بارمورد شرحهای متعددی واقع شده‌اند

۶ ربیع الاول ۸۳۴ ه ق(۱۴۳۰م)

مولانا حمال‌الدین عبادلغفار بن مولانا جلال‌الدین اسحق فقیه و قاضی شهرخراسان، درهرات بدرود حیات گفت.

۲۲ دسامبر ۱۶۹۳م(۱۱۰۵ ه ق):

دراثر مهمترین زلزلهٔ ایتالیا که درجزیرهٔ سیسیل رخ داد ۸۰هزارنفر جان خود را ازدست دادند و سه شهر بزرگ این جزیره بکلی خراب شد. این زلزله بخاطر تلفات زیادی که داشت یکی از مهمترین زلزله‌ها درتاریخ این کشورثبت شده است

۲۲ دسامبر ۱۹۵۶ م(۱۳۷۶ ه ق):

باخروج آخرین سرباز نیروهای متجاوز انگلیسی از پورت سعید نبردی که از ۳۱ اکتبر ۱۹۵۶ درسرزمین مصربین نیروهای متجاوزمثلث انگلیس، فرانسه، اسرائیل با نیروهای مصری شروع شده بود پایان یافت همزمان با انگلیسی‌ها، فرانسویها نیز ازاین شهربندری مصر رانده شدند.

این حملات وحشیانه و خونین مثلث استعماری بخاطرحفظ سلطهٔ غیرعادلانه و استعماری انگلیس برکانال سوئز صورت گرفت اما درنتیجه ملت مصر پیروز شد، و کانال سوئز ملی اعلام گردید

۲۲ دسامبر ۱۹۶۱ م(۱۳۸۱ ه ق):

«گوا» بندرغربی سرزمین هند، رسما به هند بازگردانده شد ملت هند که مبارزات طولانی با استعمارگران اروپائی داشت بعد از استقلال بارها از پرتغالی‌ها میخواستند تا بندر گوارا تخلیه کنند. ولی چون پرتغالی‌ها حاضر به پذیرفتن این تقاضای هند نبودند نیروهای هندی‌گوا را تصرف کردند و درچنین روزی طی مراسمی که درقلعهٔ «واسکودوگاما» انجام شد قرارداد تسلیم گوابه هند رسما بامضا رسید.

اول دی ۱۳۵۸ ه ش(۱۴۰۰ ه ق):

حضرت امام خمینی رهبرانقلاب اسلامی و بنیانگذار جمهوری اسلامی ایران دردیداری با دانشجویان مسلمان دانشگاه شیراز فرمودند که : «مبنای دولت اسلامی اینست که طبقه‌ای، فوق طبقه‌ای نباشد.»

گزارش سیزدهمین جلسه معاونین اداری و مالی وزارتخانه‌ها

سرویس خبری- سیزدهمین نشست معاونین اداری و مالی وزارتخانه‌ها و سازمانهای دولتی با تلاوت آیاتی چند از کلام ا... مجید در محل سازمان امور اداری و استخدامی کشور تشکیل شد.

در این جلسه که بمنظور بررسی لایحه پیشنهادی سازمان امور اداری و استخدامی کشور در مورد تعیین تکلیف کارکنان مازاد بر احتیاج دولت و همچنین مسائل کارکنان آماده بخدمت و تعیین تکلیف آنها تشکیل شده بود، ابتدا برادر سخائی معاون سازمان ضمن خیرمقدم به برادران شرکت کننده، در خصوص لوایح در دست اقدام سازمان منجمله تبصره ۸۵ قانون بودجه سال ۵۶ و تبصره ۷۴ قانون استخدام کشوری مطالبی بیان داشت آنگاه لایحه مربوط به نحوه بازنشسته و بازخرید کردن کارکنان دولت به بحث گذاشته شد و هریک از برادران معاونین نظریات و پیشنهاداتی نسبت به لایحه مذکور دادند و مقرر گردید چنانچه ظرف یکهفته پیشنهادات دیگری دارند ارائه نمایند تا پس از بررسی لازم جهت طی مراحل قانونی پیگیری شود.

جلسه در ساعت ۱۰ صبح با تکبیر حاضرین پایان یافت.

درخواست اجرای سریع فرامین امام امت از مسئولین امور

ازسوی اقشارمختلف مردم همیشه درصحنه کشورمان اطلاعیه‌های جداگانه‌ای مبنی بردرخواست اجرای سریع و دقیق فرامین امام امت ازمسئولین اجرائی، انتشاریافت قسمتی ازاین پیامها به شرح زیراست.

●بخشی ازاطلاعیه انجمن اسلامی کارکنان بانک ملی ایران

ضمن پشتیبانی کامل ازاوامر گهربار رهبر عظیم‌الشأن انقلاب ، امام خمینی ، امید است مجلس شورای اسلامی ومسئولین قضائی و دولت جمهوری اسلامی ایران باپیاده کردن واجرای دقیق و سریع قوانین الهی درتمام سطوح، مردم حق طلب رازحلاوت احکام عدل اسلامی بهرهمند وطبق موازین شرعیه متخلفین ازقانون اسلام رامستنبه وسرکوب نموده، وباریشه کن کردن بقایای گروهکهای محارب ودیگر مفسدین فی‌الارض وتصفیه عناصر کارشکن وناخالص درسطح ادارات و ارگانهای دولتی وبعضاً نهادهای انقلابی ورسیدگی به صلاحیت قضات و دادستانها موجبات رضای خداوند وخشنودی ملت مسلمان ایران رافراهم آورند.

●قسمتی ازپیام اتحادیه انجمن اسلامی محلات-مسجد سیدالشهداء گرگان

درپی فرمان حیات‌بخش امام امت که دستورات مؤکدی درمورد برخورد اسلامی مسئولین ومامورین باملت شریف وخاطیان ومجرمین فرمودند، لذا ازمسئولین قضایی وانتظامی واجرایی درخواست میشود که به فرامین۸ مادهای امام عزیز گوش فراداده وموبه مو اجرایش نمایند. درضمن ازفرماندار گرگان وبخشداران حومه گرگان درخواست میشود همانطوربیکه امام امت دستور فرمودند دراجرایش کوشا باشند درآخر پشتیبانی خودرازپیام امام امت اعلام می‌داریم.

●همچنین دراین رابطه ازسوی شورای اسلامی کارکنان ملی صنعتی جنرال اطلاعیه‌ای انتشاریافت.

حمایت ازپیام نخست‌وزیر مبنی براداره کارخانجات بدست دولت جمهوری اسلامی

ازسوی کانون هماهنگی انجمنهای اسلامی کارخانجات- خانه کارگر درارتباط باپیام نخست‌وزیر مبنی براداره کارخانجات بدست دولت جمهوری اسلامی ، اطلاعیه‌ای انتشاریافت. دربخشی ازاطلاعیه چنین آمده است.

بعضی افراد ساده لوح و مغرض هستند که چارهٔ مدیریت رابرگشتن مدیران طاغوتی میدانند، مدیرانی که کارشان پروارکردن خیامی‌ها و هژبریزدانی‌ها بود.

(برادرمیرحسین موسوی نخست وزیر)

کانون هماهنگی انجمنهای اسلامی کارخانجات -خانه کارگر ضمن پشتیبانی قاطع ازمواضع منطقی وبرحق برادرمیرحسین موسوی نخست وزیر محبوب درارتباط بااداره کارخانجات بدست دولت جمهوری اسلامی، به آندسته از افرادی که هنوز معتقد به بازگشت مدیران طاغوتی هستند اعلام میدارد که امت شهید پروروایثارگر و بخصوص کارگران زحمتکش حزب‌الله که به‌برکت انقلاب اسلامی و رهبریهای پیامبرگونه حضرت امام خمینی و به پاس خون خیل شهدای اسلام توانسته‌اند باطرد عناصر فاسد و وابسته به طاغوت، خود اقدام به راه‌اندازی و اداره صنایع کشور نمایند، هرگونه توطئه و زمزمه‌های شیطانی واپیگرایان مغرض و یا نادان رادرنطفه خفه کرده وبایاری خداوند متعال و تلاشهای شبانه روزی ایثارگرانه بیش از پیش درجهت دستیابی به صنعتی مستقل وخود کفا گام برخواهند داشت.

اطلاعیهٔ انجمنهای اسلامی دانشجویان مراکز تربیت معلم

بمناسبت بازگشائی دانشگاهها، از سوی انجمنهای اسلامی دانشجویان مراکز تربیت معلم، اطلاعیه‌ای منتشر شد. دربخشی از این اطلاعیه چنین آمده است:

باسلام ودرود به ارواح مقدس تمامی شهدای گلگون کفن انقلاب اسلامی منجمله شهدای پاکباخته مراکز تربیت معلم که طی این راه طولانی راهبرای ما کوتاه و میسرگردانیدند، تذکر چند نکته رابه برادران و خواهران دراستانه ورود به این مراکز شریف لازم میدانیم:

۱- بارعایت و حفظ کامل موازین شرعی و تقوا و اخلاق اسلامی، مهمترین مسئله‌ای را که همانا تداوم انقلاب فرهنگی است حامهٔ عمل پوشانده و نفوذ فرهنگهای استعماری رازصحنه جامعه اسلامی محو نمائیم.

۲- همچنانکه درکلام‌الهی رسالت هدایت اجتماع به سوی نورورشدنائی برعهدهٔ مومنین آگاه است لذا با مسئولیت خطیری که معلم درتداوم راه انبیاء دارد میبایست ما معلمان آینده این مرزوبوم وظیفهٔ خود را درسنگر تهذیب و تعلیم بنحو احسن اجرانمائیم.

۳- با توجه به نص صریح قرآن کریم که میفرمایید: «یا ایهاالذین امنوا اصبروا و صابروا و رابطوا واتقوالله لعلکم تفلون» پیرامون تشکل و انسجام مومنین وبانظر بررهنمودهای امام مبنی براینکه (امیدوارم روزی تمام ایران انجمن اسلامی بشود) و با اعتقاد به نصرت‌الهی و اعتصام به حبل‌الله به حرکت خود درخط امام که همانا خط اسلام فقاهتی است ادامه داده وباشرکت فعال درانجمنهای اسلامی که رسالتی عظیم بردوش دارند دین خود را درحد توان به انقلاب اسلامی اداکرده باشیم.

۴- همچنانکه باتلاش و کوشش خود درسنگر تزکیه و تعلم عهده‌دار مسئولیت شده‌ایم متعهد و مصممیم که به محض فرمان امام مبنی برشرکت درجبهه‌های جنگ به یاری برادران رزمنده بشتابیم.

۵- با توجه به تجارب سال گذشته وجود روحانیون متعهد درمراکز تربیت معلم یکی از امور ضروری و مهم بنظر میرسد، که با تحقق این امر گام بسیار بزرگی در جهت وحدت روحانی و دانشجو برداشته خواهد شد.

در خاتمه از کلیه مسئولین و دست اندرکاران تربیت معلم نهایت تشکر راداشته موفقیت و سعادت همگان راازدرگاه ایزد متعال خواهانیم.

با تشکر از خبرگزاری جمهوری اسلامی

مطبوعات الجزایر

روزنامه «المجاهد»

- دیدار شمیر از اوروگوئه
- استعفای دولت پرتغال
- شاه حسین در واشنگتن
- در ششمین اجلاس اوپک مشخص کردن میزان تولید مهمترین مسئله است.

روزنامه «الشعب»

- آفریقای جنوبی : عملیات شجاعانه علیه ایستگاههای هسته‌ای رژیم نژاد پرست افریقای جنوبی
- آغاز کار کنفرانس مجموعه اقتصادی کشورهای غرب افریقا
- سرزمین‌های اشغالی: ادامه قیام خلقی به رغم ممنوعیت رفت و آمد.
- هند، آمریکا را مسئول به تاخیر افتادن خلع سلاح میداند.
- السالوادور: انقلابیون یک شهر را در شمال السالوادور به محاصره در آوردند.

مطبوعات سوریه

روزنامه «البعث»

- کمیته مرکزی حزب بعث به ریاست حافظ اسد جلسات خود را ادامه داد.
- اسد و ناصر محمد پشت درهای بسته در مورد روابط عربی جاری بحث کردند.
- رئیس جمهور یمن: پایداری سوریه پیروزی جنبش‌های آزادیخواه عربیست.
- شاه اردن تصمیم به صلح با رژیم اشغالگر قدس را گرفت.

مطبوعات کویت

روزنامه «الوطن»

- کشورهای عرب در صورت امضاء پیمان امنیتی میان لبنان و اسرائیل با لبنان قطع رابطه خواهند کرد.
- حسین پیشنهاد عرفات را به ریگان خواهد رسانید.

روزنامه «السیاسه»

- صدام گفت در عراق جایی برای اتفاقهای غیر منتظره نیست.
- امیر سلطان گفت امنیت یمن از امنیت سعودی است.
- اسرائیل از موشکهای اگزوست فرانسوی استفاده میکند.

روزنامه «القبس»

- مذاکرات عقب نشینی از لبنان ظرف چند روز دیگر آغاز میشود.
- حسین استراتژی مشترک اردن و فلسطین را به ریگان می‌دهد.
- صدام گفت عراقیها قادر به گذشتن از سختیها هستند.

مطبوعات آلمان فدرال

روزنامه «فرانکفورتر الگمانیه زایتونگ»

- اکثریت مطلق برای حزب حاکم سوسیال دمکرات در هامبورگ
- چین رابطه با آفریقا رازنده می‌کند.
- مجلس آلمان در تلاش آزادی جانیان جنگ جهانی دوم است. قرار است معاون سابق هیتلر (رودلف هس) از سلول انفرادی آزاد شود.

روزنامه «بونر جنرال انزایگر»

- در هامبورگ حزب حاکم سوسیال دموکرات اکثریت مطلق را بدست آورد.
- اسقفهای لهستان از قوانین مخصوص لغو قانون نظامی لهستان انتقاد کردند.
- ریگان کاندیداتوری جدید خود را غیر ممکن نمی‌داند.
- روسها در مذاکرات ژنو راه حل «صفر» را رد کردند.
- انفجار در نیروگاههای اتمی افریقای جنوبی