جمهوری اسلامی
ارگان حزب جمهوری اسلامی
۱۲ صفحه
یکشنبه ۱۹ دی ۱۳۶۱
۲۴ ربیع‌الاول ۱۴۰۳- شماره ۱۰۴۶- سال چهارم
تکشماره ۲۰ ریال

رهبر انقلاب در دیدار بااعضای ستاد مرکزی پیگیری فرمان امام و هیأتهای پیگیری اعزامی به مراکز استانهای کشور:

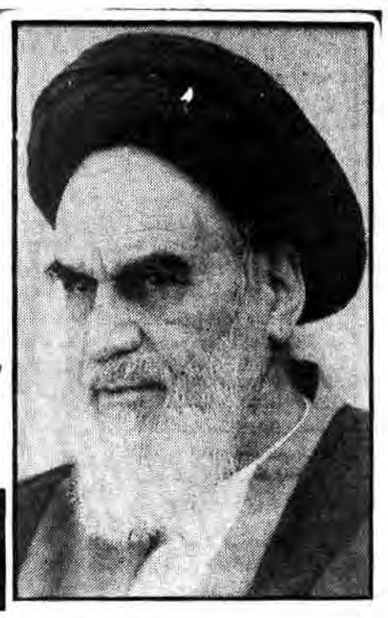

درهرمساله‌ای که پیش میآید ببینید خدا چه میگوید، همان را انجام دهید

برنامه دشمنان ما اینستکه کشور ما را از داخل خراب کنند

آیت‌الله العظمی منتظری در ملاقات بااعضای شورای مرکزی کمیته امداد امام:

ارگانهائی که مسئول امداد به ضعفا هستند بایکدیگر تبادل نظر وهمکاری داشته باشند

● من نسبت به صلحای هیأتهای گرینش قبلی حسارتی نمی‌کنم
● من نگرانیم از این بود که ما نشسته باشیم و درپیش ما کتابها و جزواتی به اسم اسلام منتشر شود که ربطی به اسلام ندارند
● بااین تحولی که امروز درجوانها پیدا شده است و همهٔ مردم درجبهه‌ها و پشت جبهه‌ها مشغول خدمت هستند ما دیگر هیچ عذری برای خدمت و جذب آنها نداریم.
صفحه۱۲

در ملاقات با سفیر ایران در هند:
● آیت الله العظمی منتظری بر آزادی سریع دانشجویان ایرانی زندانی در هند تاکید کردند
در صفحه۱۲

یادواره ۱۹ دی روز طلاب

● امروز درقم بمناسبت گرامیداشت روز ۱۹دی راهپیمایی میشود
در صفحه۴ و ۸

بمناسبت سالروز پیروزی انقلاب شکوهمند اسلامی:

جشنواره شعر عربی در قم برگزار میشود

● از کلیه شعرای متعهد و دردمند عربی زبان دعوت میشود که در این جشنواره شرکت کنند
در صفحه۴

طی دو سری عملیات در تهران و چهاراستان توسط سپاه‌پاسداران وکمیته‌های انقلاب اسلامی:

۸۰ منافق کشته و دستگیر و ۴۷ عضو فعال گروهک فدائی اقلیت دستگیر شدند

* طراح عملیات ترور شهید آیت الله صدوقی جز این افراد می‌باشد
● درعملیات دستگیری اعضاء گروهک فدائی اقلیت ۶ تن از آنها به هلاکت رسیدند
● محاکمه ۳۰ تن از اعضای اتحادیه کمونیستهای ایران آغاز شد
در صفحه۴ و ۱۱و۱۰

رئیس دیوانعالی کشور:
● تحت فرمان امام، بازسازی بدون کوچکترین عفو و بخشش وتسامح وتساهل پیش میرود
نخست وزیر:
* پیاده شدن موازین اسلامی منجر به برچیده شدن هر نوع تخلفی خواهد شد.

رژیم بغداد خواستار آغاز مذاکرات مستقیم اعراب بااسرائیل شد

● معاون نخست‌وزیر صدام در پاریس اعلام کرد که طی ماه‌گذشته عراق وامی معادل ۴۶۰ میلیون دلار با بهره بسیار ناچیز از آمریکا دریافت کرده است.
در صفحه۳

اظهارات مهم رئیس دیوانعالی کشور ونخست وزیر پس از دیدار باامام

رئیس دیوانعالی کشور:
● فرمان امام امت قبل از آنکه بوسیله ستاد اجرا شود، مقدار زیادی کارها را بسوی سالم سازی پیش میبرد.
● نصب مجدد معاون یکی از وزارتخانه‌ها که به رای ستاد مرکزی پیگیری عزل شده بود در معاونت قسمت دیگر از نظر قضائی خلاف دوم است بدنبال خلاف اول.
نخست وزیر:
* فرمان امام برای نابودی ریشه بی عدالتی های اجتماعی و تامین امنیت است
● آن جزواتی که جلوی دانشگاه فروخته می‌شود به احتمال زیاد نمی‌تواند ساخته و پرداخته و تهیه شده توسط نیروهای اسلامی باشد.
● درگزینشها اکثریت باافرادی بوده است که اعتقاد به انقلاب داشته و سعی کردند ادارات را بصورت سالم درآورند و افراد صالح را تقویت کنند.
● گزینشهائی را میخواهیم که افراد سالم را بپذیرند و از تمام نیروهای متخصصی که بخواهند به کشورشان خدمت کنند استفاده کنند
در صفحه۱۰

توسط رزمندگان اسلام طی یک عملیات هماهنگ درمیان برف و یخ:

چهار روستای سقزپاکسازی شد

● دراین عملیات ۱۰ نفر ازضدانقلابیون کشته و زخمی شدند
در صفحه۲

دکتر ولایتی قبل از عزیمت به نیکاراگوآ:

افتتاح سفارتخانه‌های متعدد درکشورهای آفریقائی نشان دهنده تمایل وتفکر ما به کشورهای جهان سوم است

آقای ولایتی وزیر امور خارجه کشورمان صبح روز گذشته در رأس هیئتی از مسئولان این وزارتخانه جهت شرکت در اجلاس فوق العاده وزرای امور خارجه کشورهای عضو جنبش عدم تعهد عازم نیکاراگوآ شدند.

این اجلاس از پس فردا (فردا) بمدت چهار روز در ماناگوآ پایتخت نیکاراگوآ تشکیل خواهد شد و در آن مسائل ومشکلات کشورهای آمریکای لاتین مورد بررسی قرار خواهد گرفت.

وزیر امورخارجه قبل از ترک تهران طی مصاحبه پیرامون این سفر در مورد تشکیل اجلاس فوق العاده کشورهای عضو جنبش عدم تعهد گفت:

بسم الله الرحمن الرحیم- اجلاس فوق العاده وزرای خارجه کشورهای غیرمتعهد در نیکاراگوآ دستورکار آن جستجوی راه حل برای مشکلات کشورها وملتهای منطقه کارائیب و آمریکای مرکزی است، علت انتخاب نیکاراگوآ برای این اجلاس عمدتاً تقویت مبانی سیاسی حکومت نوپا وانقلابی این کشور هست که این ملت با تمام توانشان در برابر توطئه‌های ابرقدرت آمریکا ایستاده‌اند و علی رغم مشکلات عدیده‌ای که دارند تلاش آنها این بوده که مستقل بمانند وروی پای خودشان بایستند ایران از ابتدای طرح این فکر یعنی تشکیل اجلاس غیرمتعهدها در نیکاراگوآ حمایت قوی از این قضیه کرده است با توجه به توطئه‌های بخصوص اخیر آمریکا در زمینه‌های سیاسی و نظامی، اقتصادی علیه نیکاراگوآ ما فکر میکنیم تشکیل این اجلاس علاوه بر اینکه مسائل مربوط به دستور کار رسیدگی میشود موجب تقویت سیاسی این حکومت میشود.

آقای ولایتی همچنین پیرامون سفر وزیرخارجه ماداگاسکار به جمهوری اسلامی ایران یاد آور شد با توجه به هدفهای انقلاب اسلامی و با الهام از روح حاکم برقانون اساسی جمهوری اسلامی ما تلاش میکنیم که به کشورهای جهان سوم بیشتر توجه کنیم و روابطمان را با آنها گسترش دهیم افتتاح سفارتخانه‌های متعددی که اخیرا در کشورهای آفریقائی داشتیم نشان دهنده این تمایل و تفکر است با توجه به یک چنین مشی جمهوری اسلامی در پیش گرفته این رفت و آمدها طبیعی و قابل انتظار است و بدنبال توسعه و گسترش روابطمان با کشورهای آفریقائی است و سفر آقای وزیرخارجه ماداگاسکار به جمهوری اسلامی هم در همین رابطه است، کشورهای جهان سوم بخصوص آنهائی که استقلالی دارند با توجه به عملکرد جمهوری اسلامی ایران ترجیح میدهند که با ما رابطه سیاسی، اقتصادی و فرهنگی داشته باشند کشور قوی و مستقل در یک منطقه حساس نظیر ایران در منطقه خاورمیانه میتواند یک تکیه گاهی باشد برای کشورهائی که خواستار استقلال خودشان هستند با توجه به اینکه ایران هیچگونه مطامعی در هیچ نقطه از دنیا ندارد، کشورهائی که بخواهند مستقل بمانند روی این رابطه آنها حساب میکنند ما تلاش میکنیم که رابطه خودمان را با این نوع کشورها روز بروز بیشتر بکنیم بعنوان مثال در یکسالی که گذشت میزان مبادلات تجاری ما با کشورهای جهان سوم ۲۵٪ کل مبادلات ما بوده در حالی که قبل از انقلاب این میزان ۹٪ بوده است رفت و آمدهائی که بین جمهوری اسلامی ایران و سایر کشورهای جهان شده بیش از ۵۰٪ کشورهای جهان سوم بوده است این نشان دهنده یک گرایش عملی ما به کشورهای جهان سوم است.

وزیر امور خارجه در پایان در مورد اظهار نظر مقامات برخی از کشورهای غیر متعهد مبنی بر تشکیل هشتمین کنفرانس سران جنبش عدم تعهد در بغداد گفت رژیم حاکم بر عراق مشروعیت لازم را ندارد و یک حکومت فاشیستی است و عنوان غیر متعهد در مورد این کشور صدق نمیکند و به همان دلیل که هفتمین اجلاس سران غیر متعهد در بغداد تشکیل نشد دلیلی نیز برای تشکیل هشتمین اجلاس در بغداد وجود نخواهد داشت و ما بشدت با این مسئله مقابله خواهیم کرد.

دانشگاه آزاد اسلامی سیستان و بلوچستان درچندرشته تحصیلی دانشجو می‌پذیرد

زاهدان: دانشگاه آزاد اسلامی که بتازگی دراستان سیستان و بلوچستان فعالیت خود را آغاز کرده است دررشته‌های راه و ساختمان ریاضی و مهندسی زراعی دانشجومی‌پذیرد.

به گزارش خبرنگارخبرگزاری جمهوری اسلامی از زاهدان درجلسه‌ای که بمنظور آشنائی هرچه بیشتر مسئولان اجرائی سیستان و بلوچستان و بررسی نحوه همکاری ادارات دولتی با دانشگاه آزاد اسلامی شب‌شبه گذشته درمحل این دانشگاه برگزارشد. ابتدا دکتر کوهیان رئیس دانشگاه آزاداسلامی طی سخنان مبسوطی هدف از تاسیس و نحوه عملکرد دانشگاه آزاداسلامی را تشریح کرد و مزایای آن را برشمرد. براساس این گزارش دراین جلسه همچنین از سوی سرپرستی صداوسیمای جمهوری اسلامی مرکززاهدان، ادارات کل آموزش و پرورش و مخابرات تصمیم گرفته شد که نهایت همکاری از سوی این ارگانها درجهت تامین اساتید موردنیاز دانشگاه و واگذاری سایر امکانات رفاهی به دانشگاه آزاداسلامی صورت گیرد. این گزارش همچنین حاکیست دراین جلسه از سوی ریاست دانشگاه سیستان و بلوچستان عنوان شد که این دانشگاه همه گونه همکاری را جهت تامین مکان کلاسهای درس و اساتید موردنیاز دانشگاه اسلامی انجام خواهد داد و باهماهنگی‌های لازم آزمایشگاههای مختلف خود را دراختیار دانشگاه آزاداسلامی قرارخواهدداد تا این دانشگاه نیز به سهم خودبتواند سهم بسزائی درجهت رشد فرهنگ و معلومات افراد درمنطقه سیستان و بلوچستان که دارای فقر فرهنگی شدیدی است ایفانماید.

طی یادداشتی به سازمان ملل:

جمهوری اسلامی ایران خواستار تسهیلات لازم برای صلیب سرخ جهت بازدید از اسرای جنگی ایران شد

جمهوری اسلامی ایران طی یادداشتی به سازمان ملل رسماً خواستار رسیدگی به وضع رزمندگان سپاه اسلام که در جریان جنگ تحمیلی مفقودالاثر گردیده‌اند شد.

بگزارش خبرگزاری جمهوری اسلامی نمایندگی دائمی جمهوری اسلامی ایران در دفتر سازمان ملل متحد در ژنو چندی پیش ضمن ارسال فهرست اسامی مفقود شدگان ایرانی در جنگ تحمیلی برای گروه کار مفقود شدگان سازمان ملل خواستار پیگیری موضوع و اقدام در جهت آگاهی از سرنوشت این افراد شد. بنر اساس اطلاعات واصله رئیس گروه کار مفقود شدگان این سازمان نیز رسماً از کمیسیون حقوق بشر وابسته به سازمان ملل درخواست کرده است ضمن اعتراض رسمی به حکومت بغداد خواستار ایجاد کنوانسیون‌های موجود در این زمینه گردد. این تقاضا همچنین متضمن ایجاد تسهیلات لازم برای صلیب سرخ جهت بازدید از اسرای جنگی ایران نیز میشود.

در آلمان حکومت پلیسی نامرئی به مورد اجرا گذاشته شده است

مجله اشپیگل درشماره اخیر خود درباره کتابی که چندی پیش درآلمان تحت عنوان «کشور اورول» منتشر شده مقاله‌ای چاپ کرده است که به بررسی نظرات نویسنده کتاب درباره پیش‌بینی کشور کاملاً تحت کنترل بابهره‌گیری از ماشینهای کامپیوتری و دوربین های تلویزیونی پرداخته است. بگزارش خبرگزاری جمهوری اسلامی ازبن اشپیگل درگزارش خود باکنایه به سیستمهای پلیسی رایج درآلمان مینویسد چگونه حتی امروز هم یعنی یک سال قبل از سال فرضیه اورول تمام چیزها توسط سیستم کنترل کننده دولتی مراقبت میشود وکلیه اطلاعات خصوصی مردم دریک سیستم کامپیوتری نگاه داشته میشود. درآلمان تروریستها را با سیستم کنترل گروهی تعقیب میکنند این امر خودموجب میشود هزاران شهروند بی‌تقصیر نیز درفهرست مظنونین درآیند. شرکتهای صنعتی مخفیانه اطلاعات درباره شاغلان خودویا متقاضیان کاررا فهرست بندی کرده وبین خود ردوبدل میکنند ومعمولاً اطلاعاتی که از طریق نمره کردن اتومبیل، بیمه بازنشستگی واجتماعی، مراکز ثبت نام افراد هر محله، بیمارستانها، هتلها و.... بدست میاید دریک کامپیوتر جمع‌آوری میشود وفقط با تمسک به رشوه وپول است که میتوان اینگونه اطلاعات را دریافت کرد. نویسنده مقاله بااشاره به گوشه‌ای از حقایق دردناک موجود درآلمان مینویسد حتی کسی که به یک مرکز پلیس تلفن میکند باید این حساب را بکند که حتی پس ازخاتمه صحبت، مرکز پلیس به خط تلفن وصل مینماید و پس از گذاشتن گوشی تلفن پلیس میتوانند به حرفهائی که درمنزل زده میشود گوش دهد ویااز طریق دیگری باتلفن استراق‌سمع کنند. مثلاً توسط دستگاههای کوچک فرستنده جاسوسی که کمتر از ۱/۴ ناخن هستند سخنان افرادی که مورد نظراند ازطریق تلفن گوش دهند. نویسنده مقاله درپایان، گزارش خود را باین مطلب پایان میدهد که درسال ۸۴ قراراست درآلمان کارتهای شناسائی صادر شودکه توسط آنها درهر نقطه آلمان هرپلیس میتواند توسط یک دستگاه خواندن کارت بامرکز کامپیوتر در ویسبادن متصل شود وکلیه اطلاعات درباره شخص دارنده کارت را ارائه دهد.

تشکر وقدردانی

ماأهالی باغ‌فیض- حصارک- پونک- کن- مرادآباد اززحمات بیدریغ برادر محمدرضا ذوالفقار زاده شهردار محترم منطقه ۵ که متعهد ومؤمن به انقلاب درخط رهبری ایثارگرانه برای جمهوری اسلامی ایران تلاش نموده وحامی طبقه مستضعف منطقه می‌باشد سپاسگزاری وقدردانی می‌نمائیم.

دانشگاه کرمان
آگهی دعوت به مناقصه
در صفحه ۱۱

سرمقاله

شکر نعمت

بسم‌الله الرحمن الرحیم

«امروز پاسداران عزیز ما برای کشف خانه‌های تیمی کشته میدهند تا خانه‌ای کشف شود و محل فسادی از بین برود، و من از آنها تشکر میکنم- واین شکر نعمت است.»

(امام خمینی)

دیروز اخبار جدیدی از موفقیت چشمگیر برادران سپاه پاسداران و کمیته‌های انقلاب‌اسلامی در انهدام گروهکهای محارب و ضدانقلاب بدست آمد و بار دیگر قدرتمندی جمهوری اسلامی را دررفع موانعی که دشمنان برسرراه انقلاب الهی مردم ما گسترده‌اند، آشکار ساخت. موفقیت عظیم پاسداران عزیز درکشف دهها خانه تیمی و کشته یا دستگیر شدن حدود صد و پنجاه نفر از کادرهای گروهکهای محارب در شرائطی ببار میآید که این دشمنان قسم خورده‌ی انقلاب‌اسلامی بیش از همه برحفاظت از کادرهای خود تاکیددارند و دراین راه حتی ازدست زدن به اعمال کور و بیهدف خویش باز مانده‌اند و به تاریکترین زوایای سیاهچال‌های رسوائی خویش خزیده‌اند. این موضع گروهکها درکنار پیروزی‌های گسترده‌ای که هرروز بدست میآید، بیانگر شدت تلاش و ایثار وعمق آگاهی و دقت برادران عمل کننده دراین راه است، و چنین رهتوشه‌ای درحالی که این برادران در آغاز کار ازهرگونه آموزش‌ابتدائی‌درکارخویش محروم بوده‌اند نعمتی‌ست که جز با نظر عنایت و لطف الهی بدست نیامده است.

منافقین و فدائیان و دیگر دشمنانی که ادعای تشکیلات آهنین داشتند و همیشه تحلیل میکردند «چون سیستم اطلاعاتی رژیم فقط میتواند کار اطلاعاتی را در برخورد با ما بیاموزد، همیشه یک قدم از ما عقب خواهد بود» امروز آنچنان از برابر خروش جان برکفان پاسدار میگریزند که حتی در راه رسیدن به فرانسه هم امنیتی برای خود نمیتوانند یافت و همین شکست و عقب‌نشینی رسواست که ابلهانه آنانرا واداشت تا تحلیل کنند «رژیم آموزش‌های ویژه‌ای به ماموران اطلاعاتی خود داده است»، حال آنکه بوضوح میدیدند که درصفوف مردم هیچ امنیتی برای آنها باقی نمانده و همین، رمز اصلی سقوط این کوردلان بوده و هست.

نکته‌ی قابل توجه در موفقیت‌های اخیر پاسداران سپاه و کمیته آنست که ضربات آنان برپیکر پوسیده و تشکیلات ازهم گسیخته گروهکهای محارب در شرائطی فرود میآید که این بختبرگشتگان بیش از همیشه برای حفاظت از نیروهای خویش سرمایه‌گذاری میکنند و امروز این سرمایه‌گذاری جز به معنای تمایل آنان به فرار تا خارج از مرزهای ایران اسلامی نیست، چرا که در روزگاری که نیروئی برای اینکار داشتند آنان را بیهدف و کور به خیابانها کشاندند و به زعم خویش رژیم را به این بازی خوردگان مشغول داشتند تا خود در خانه‌های تیمی و بدون آنکه بهانه‌ای برای رخنه‌ی مردم ونیروهای انتظامی به امنیت اهریمنی‌شان دهند، درخفا ماندند و اینچنین هواداران بیچاره را سد خشم مردم از خویش ساختند. اما امروز آن گمان، با ضربه‌های کوبنده‌ای که هریک سراپای تشکیلات آنها را به لرزه درآورد و آن سدو سپر، با هرز رفتن در برابر پشتکار بخشهای اطلاعاتی - انتظامی و پشتیبانی بیدریغ مردم، متروک مانده است و دیگر حفاظت از کادر ها را جز در حریم امنیت کشور دوست و برادر ! فرانسه نمیتوان چشم انتظار بود. و براستی چقدر بدبختند آنها که حتی درگریز و تمهید رویایی دیگر نیز چاره‌ای نمی‌یابند.

از سوی دیگر رهبران این منحرفین در گذشته چنین تحلیل می‌یافتند که هر هواداری که از دور خیانت خارج شود، مهره‌ای دیگر به جای او میتوان

بقیه در صفحه۱۲

تاانقلاب مهدی (عج) نهضت ادامه دارد...

توسط رزمندگان اسلام طی یک عملیات هماهنگ درمیان برف و یخ:

چهار روستای سقز پاکسازی شد

کردستان- خبرنگار جمهوری اسلامی: یکشیدشان هرجا که یابیدشان و بیرونشان کنید بدانسان که شما را بیرون کردند که نیرنگ و آشوب بدتر از قتل است. «قرآن کریم»

هماهنگ با پیروزیهای انقلاب شکوهمند اسلامی بر کفر جهانی در جبهههای جنگ تحمیلی صدامی، رزمندگان اسلام در غرب کشور نیز حماسه آفریده و کردستان این سرزمین تحت ستم ضدانقلاب میرود که بواسطه رشادت این دلاوران برای همیشه از شر خودفروشان داخلی آسوده گردد.

رزمندگان اسلام با الهام گرفتن از امدادهای غیبی حضرت حق تعالی و یاری و مدد ولی عصر امام زمان «عج» و تحت فرماندهی فرمانده کل قوا امام خمینی میروند تا با گامهای آهنین و استوار خود از باقیماندگان گروهکهای فاسد مجال هرگونه تفکر را سلب نمایند و ثابت کنند که دیگر ضدانقلاب هیچگونه جائی در این خطه خونرنگ اسلامی ندارد. به اطلاع مردم مسلمان میرساند در ادامه عملیات پاکسازی روستاهای کردستان از لوث وجود اشرار ضدانقلاب طی یک عملیات هماهنگ حساب شده روستاهای کوزه قلعه، سرچشمه، مندیس لر عربلنگ از توابع شهرستان سقز در بین برف و یخ و سرمای شدید بطور کامل از شر کفار پاکسازی و تعدادی ۱۰ نفر از آنها کشته و زخمی شدند. هم اکنون رزمندگان اسلام در روستاهای پاکسازی شده مستقر هستند.

بازگشت یک ضد انقلاب به دامن اسلام

کردستان- خبرنگار جمهوری اسلامی -بنا به گزارش روابط عمومی سپاه پاسداران انقلاب اسلامی کردستان درادامه بازگشت عناصر فریب خورده گروهکهای ضد انقلاب به آغوش اسلام این بار نیز یک نفرازفریب خوردگان گروهکهای ضد انقلاب که پی به ماهیت پوچ وخائنانه سران مزدور وابسته خود برده بود پس ازآگاهی ازجنایات شوم آنها و پی بردن به حقانیت جمهوری اسلامی خودراهمراه یک قبضه سلاح کلت کمری به سپاه پاسداران انقلاب اسلامی سنندج معرفی وضمن اظهار ندامت وپشیمانی ازاعمال گذشته خویش به آغوش پرمهر اسلام بازگشت.

کمک سه میلیاردی آمریکا به رژیم صهیونیستی در سال گذشته

الجزیره- خبرگزاری جمهوری اسلامی- بموجب یک گزارش اقتصادی که در تونس منتشر شد امریکا طی سال گذشته سه‌میلیارد دلار بصورت کمک در اختیار رژیم اشغالگر قدس قرار داده است. بگزارش رادیو تونس گزارش مزبور حاکی است امریکا در سال گذشته ۱/۷ میلیارد دلار بصورت کمک نظامی و ۷۸۵ میلیون دلار بصورت کمک اقتصادی و ۵۲۵ میلیون دلار بصورت کمکهای نقدی در اختیار رژیم صهیونیستی قرار داده است. بر پایه این گزارش کمکهای آمریکا به رژیم اشغالگر قدس در سال ۱۹۷۳ به میزان ۴۰۱ میلیون دلار بود و در نتیجه جنگ اکتبر سال ۱۹۷۳ بمیزان ۱/۱۸۹ میلیارد دلار افزایش یافت واین کمکها سیرصعودی گرفت بنحوی که از سال ۱۹۷۳ تا پایان سال ۱۹۸۳ بالغ بر ۱۸/۵ میلیارد دلار میباشد.

اوضاع نبرد در جبهه‌های جنوب

آبادان- خبرنگار جمهوری اسلامی: رزمندگان اسلام در جبهه‌های جنوب با هوشیاری و برتری کامل به نبرد با مزدوران بعثی ادامه میدهند. در جبهه‌های آبادان رزمندگان اسلام با گشودن آتش بر روی مواضع دشمن یک سنگر تیربار و یک سنگراجتماعی و انفرادی و یک منطقهٔ تجمع دشمنان را نابود و از تردد خودروها و نفرات آنان در جاده فاوبصره جلوگیری بعمل آمد. طی دو روز گذشته دشمن زبون شهرآبادان را هدف توپخانهٔ دوربرد و خمپاره‌انداز خود قرارداد که ضمن ویران شدن پنج منزل مسکونی و مغازه چندنفر از هموطنان آبادانی مجروح شدند.

پناهندگی دوعراقی به جمهوری اسلامی ایران

کردستان- خبرنگار جمهوری اسلامی-بنابه گزارش روابط عمومی سپاه پاسداران انقلاب اسلامی کردستان درادامه پناهندگی مردم مسلمان عراقی به خاک جمهوری اسلامی این بارنیز دونفردیگر ازرنج کشیدگان حکومت جبار صدام عفلقی که ازشدت آزاروخفقان رژیم بعث به ستوه آمده بودند موفق شدند ازطریق یکی ازمرزهای کردستان وارد خاک جمهوری اسلامی ایران شده و خودرابه نیروهای اسلام معرفی نمایند. دربین این دونفر یکنفر محصل و یکنفر بقال اهل بغداد میباشد.

اطلاعیه شماره ۱۱۷۷ ستاد مشترک ارتش جمهوری اسلامی ایران

بسمه تعالی

نتایج حاصله از نبرد و فداکاریهای جانبازان نیروهای مسلح جمهوری اسلامی ایران در جهت انهدام ونابودی نیروهای متجاوز صدامی در جبهه‌های جنگ تحمیلی به آگاهی هموطنان عزیز میرسد.

روز گذشته در اکثر جبهه‌های غرب کشور تبادل آتش توپخانه و سلاحهای سنگین همچنان بین رزمندگان ظفرمند اسلام ومزدوران متجاوز صدامی ادامه داشت و جان برکفان اسلام همزمان با پدافند از مواضع استحفاظی خود متقابلا به آتش دشمن پاسخ داده و ضایعات و تلفاتی به آنان وارد آوردند در جبهه مریوان با اجرای آتش سنگین توپخانه رزمندگان اسلام بر روی مواضع دشمن آتش نیروهای صدامی متوقف واز جابجائی و تغییر موضع نیروهای صدامی جلوگیری بعمل آمد.

در منطقه مهران رزمندگان نیروی زمینی بااعزام عناصر گشتی و نفوذ به مواضع دفاعی نیروهای عراقی یک قبضه تفنگ ۱۰۶ میلیمتری دشمن را منهدم و دو نفر از مزدوران بعثی عراق را به اسارت گرفتند.

روز گذشته نبرد در جبهه‌های آبادان و خرمشهر همچون روزهای قبل به صورت تبادل آتش پراکنده ادامه داشت و رزمندگان اسلام مستقر در این جبهه‌ها با اجرای آتش متقابل بر روی مواضع دشمن در آنسوی اروندرود آتش آنان را خاموش و با انهدام چندین سنگر نفرات و جنگ افزار نیروهای صدامی تعدادی از نیروهای عراقی را کشته و یا مجروح کردند و موفق شدند یک انبار مهمات صدامیان را به آتش بکشانند در دیگر جبهه‌های جنوب نیز مبادله آتش سلاحهای سنگین بین رزمندگان ظفرمند ما و دشمن جریان داشت ونیروهای رزمنده اسلام با دفع آتشهای صدامی به تحکیم هر چه بیشتر مواضع دفاعی خود پرداخته و از مناطق استحفاظی مربوطه دلیرانه حراست مینمایند.

در شبانه‌روز گذشته هرگونه تجاوزات هوائی مزدوران صدامی را جان بر کفان نیروی‌هوائی و یکانهای پدافند هوائی ارتش جمهوری اسلامی ایران خنثی کردند.

بازدید نماینده امام درسپاه کردستان ازسپاه مریوان

کردستان- خبرنگارجمهوری اسلامی-بنابه گزارش روابط عمومی سپاه کردستان- حجت‌الاسلام حیدری نماینده امام درسپاه پاسداران انقلاب اسلامی کردستان ، برای رسیدگی به امورسپاه پاسداران انقلاب اسلامی مریوان هفته گذشته وارد این شهرستان شد واز مقرهای سپاه درشهر مریوان بازدید وبارزمندگان اسلام دیدارو گفتگو کرد.

وی درپایان این دیدار روحیه رزمندگان اسلام رادراین منطقه بسیار عالی توصیف کرد.

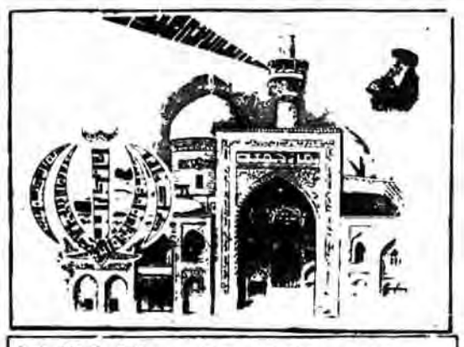

جمعه ۱۷ دی ۱۳۶۱- ۲۲ ربیع‌الاول ۱۴۰۳

حجت‌الاسلام مقدسی امام جمعهٔ محلات:

● تقوا داشته باشید به اندازه‌ایکه در استطاعت شماست و در مراعات تقوا از خدا کمک بگیرید که خدا پشتیبان و راهنما و حافظ شما باشد.

حجت‌الاسلام سید کاظم موسوی نژاد امام جمعهٔ شهرک قدس کرج:

● ایمان شخص مؤمن با شناخت و آگاهی کامل و معرفت و عقیده داشتن به اقرار زبان و مهمتر از آن عمل کردن به دستورات خداوندی کامل میگردد.

● وجود امام امت باعث لطف و نعمتی است که خداوند بما عنایت فرموده

● پیام ۸ ماده‌ای امام امت، حیات و زندگی دوباره بما بخشید.

نماز شکوهمند جمعه در بابل

● نماز شکوهمند جمعه در بابل به امامت حجت الاسلام روحانی برگزار شد، ایشان در خطبه‌های نماز به توطئه ابرقدرتها برای جلوگیری از گسترش انقلاب اسلامی اشاره نمود و سفرائمه جمعه ۴۰ کشور اسلامی جهان به ایران را موفقیتی برای انقلاب اسلامی و هموار شدن راه برانداری ابرجنایتکاران و حامیان آنان در کشورهای محروم و اسلامی جهان خواند.

● امام جمعه بابل از مردم خواست در کمک به رزمندگان اسلام و بازسازی سوسنگرد چون همیشه کوشا باشند.

حجت الاسلام سید صادق آل محمد (ص) امام جمعه اهر:

● به فضل الهی کفر جهانی را از بین خواهیم برد.

● استمرار دین پیامبر اکرم (ص) را کهنه نگه داشته تا جائی که هنوز در بعضی از ممالک اسلامی روز تعطیل یکشنبه می‌باشد.

● هنگامی جنگ خاتمه می‌یابد که یا دشمن از بین برود و یا مایوس شود.

نماز شکوهمند جمعه در خدا آفرین و کلیبر

نماز شکوهمند جمعه در بخش مرزی خداآفرین به امامت حجت الاسلام حافظ زاده و در کلیبر به امامت حجت الاسلام صباغی اقامه گردید.

حجت‌الاسلام محمد علی شریفی امام جمعهٔ کرج:

● اگر میخواهی ارزش پیدا کنی درصدد باش به علم خودت بیفزائی

● در روایتی داریم مدادالعلماء، افضل من دماء الشهداء- مرکبی که عالم با آن چیزی می‌نویسد بالاتر از خون شهید است.

حجت‌الاسلام غلامرضا حسنی امام جمعهٔ اورمیه:

● دین و سیاست در مکتب اسلام یکی است.

● ائمه جمعه جماعات موظف هستند دستورات دینی را به گوش تمام محرومین و مسلمانان جهان برسانند و آنها زبان گویای اسلام هستند.

حجت‌الاسلام قتیل زاد امام جمعهٔ بندر انزلی:

● تشکیل کنگرهٔ جهانی ائمه جمعه در ایران در موقعیت حساس لرزه بر اندام ابر قدرتها انداخت

نماز شکوهمند جمعه در کامیاران

کردستان: آئین نماز عبادی سیاسی جمعه این هفته همچون هفته‌های قبل در میعادگاه عاشقان الله مسجد جامع کامیاران با شکوه خاصی با حضور رزمندگان اسلام و مردم همیشه در صحنه این شهر برگزار شد.

قبل از خطبه های نماز آقای اسحاقی بخشدار کامیاران بود که سخنان مبسوطی ایراد نمود، وی در طی سخنانش مشکلات شهر و حوزه فعالیتش را برای نماز گزاران تشریح کرد. آنگاه امام جمعه موقت بابا صفری به ایراد خطبه های نماز پرداخت و به زبان عربی مطالبی را برای حضار بیان کرد.

حجت الاسلام میرزائی امام جمعه نائین:

● نمونه بارز حزب الشیطان منافقین هستند که با گروه «مغضوب علیهم» یعنی دشمنان اسلام و انقلاب اسلامی همکاری دارند و جزای این گروه جهنم است .

● مردم ما آنچنان پیشرفت کردند که زود حق را از باطل تمیز داده، خادم را از خائن باز می‌شناسند

● ما امت حزب الله هستیم و با تمام وجود در مقابل حزب الشیطان ایستاده‌ایم.

حجت‌الاسلام حسین عمادی امام جمعهٔ گنبد:

● نتیجهٔ با هم بودن شیعه و سنی این است که دیگر آمریکا و شوروی نمی‌توانند به ما فخر بفروشند.

● وقتی حجت‌الاسلام والمسلمین هاشمی رفسنجانی عزیز در آن ۵۸ دقیقه‌ایکه در کنگره سخن گفت ورهآوردهای انقلاب را بر شمرد چند بار میهمانان خارجی که صحبتهای ریاست محترم مجلس برایشان ترجمه میشد نتوانستند طاقت بیاورند و حرف او را قطع و ابراز احساسات کردند چرا که آنچه به آنها گفته شده بود با آنچه که میدیدند و لمس میکردند زمین تا آسمان فرق داشت.

نماز شکوهمند جمعه در قروه

● ● نماز شکوهمند جمعه در قروه کردستان به امامت حجت‌الاسلام قدرتی و باحضور رزمندگان اسلام و مردم مسلمان این شهر و نیروهای انتظامی و نظامی ادارات در یکی از مساجد برگزار شد.

سخنران قبل از خطبه‌ها، دادستان دادگاههای انقلاب اسلامی همدان و قروه بود که در رابطه با اوضاع جاری کشور سخنانی ایرادنمود.

نماز شکوهمند جمعه در سقز

● ● نماز عبادی سیاسی جمعه این هفته همانند هفته‌های قبل با شکوه بسیاری در سقز به امامت حجت‌الاسلام فرقانی و باحضور انبوه کثیری از خواهران و برادران نمازگذار وارگانها و نهادهای انقلابی در مسجد جامع این شهر برگزار شد.

● ● سخنران قبل از خطبه‌ها یکی از روحانیون افغانستان بود که در مورد وحدت شیعه و سنی مطالبی بیان داشت.

حجت‌الاسلام حسینی امام جمعه شیروان:

● هفته وحدت از ایام‌الله است.

● ۱۹ دی سرآغاز فصل جدید از انقلاب بود که توانست انقلاب را به راه اصلی خود هدایت نماید.

● رضا خان خائن کجاست که سراز قبر بردارد و ببیند چگونه ملت مسلمان ایران از اسلام و قوانین آن حمایت می‌کنند، امروز زن مسلمان چگونه به ماهیت اسلامی خود فکر می‌کند.

حجت‌الاسلام سلیمانی امام جمعه بابلسر:

● امام بزرگوار با پیامشان مسیر سیاسی جامعه را از انحراف نجات دادند و اینخود انقلابی نو وجدید برای جامعه است.

● عالی‌ترین شیوه برخورد با مردم برخورد بر مبنای محبت و دوستی و صفا و صمیمیت است نه برخورد از موضع قدرت.

حجت‌الاسلام محمد هاشمیان امام جمعه رفسنجان:

● با شهادت تعدادی از عزیزان مادر ۱۹ دی ۱۳۵۶ جرقه‌ای زده شد که شعله‌های آن رژیم منحوس پهلوی را سوزاند.

● امروز که حکومت اسلامی است باید مسئولین طوری عمل نمایند که مردم گروه‌گروه به انقلاب بپیوندند و دوستدار و حامی اسلام شوند.

حجت‌الاسلام شیخ رضامحمدی مرندی امام جمعه مرند:

● حب دنیا سبب می‌شود که اینقدر خونریزی‌ها در جهان صورت گیرد و جنوب لبنان در آتش صهیونیستها بسوزد و صدام آمریکائی به کشور عزیز ما حمله نماید همه اینها از حب دنیاست.

به فرموده پیغمبر اسلام (ص)

راس تمام گناهان حب دنیاست

● «وحدت کلمه» رمز پیروزی مسلمانان است.

امام جمعه قوچان:

ایران مرکز پرورش سربازان اسلام است

● شما مردم ایران الان هادی والگو شده‌اید برای یک میلیارد مسلمان پس قدر خود وانقلاب را بدانید.

● ایران مرکز پرورش جوانان حضرت رسول‌الله و سربازان اسلام است

● کنگره ائمه جمعه به قدری با اهمیت بود که سران بعضی دولتها از آمدن امام جمعه شهر خود به ایران جلوگیری کرده و آنها را به زندان انداختند.

حجت‌الاسلام حاج عبدالله محمدی اصفهانی امام جمعه بندر گناوه:

● در یک جامعه انتقاد گرو انتقاد پذیر غیبت معنی ندارد

● مراسم هفته وحدت پیوند اخوت‌ها را صمیمی‌تر کرد وجامعه اسلامی ما بار دیگر به دشمن فهماند که ما یک واحد هستیم در مقابل دشمنان داخلی وخارجی آرام نخواهیم نشست.

● وحدت شیعه و سنی که می‌گوئیم یک شعار نیست بلکه یک حقیقت محض است.

امام جمعه نور:

● انسانها قبل از رفتن از دنیا باید دل از دنیا بکنند همانطوری که رزمندگان اسلام دل از دنیا کنده‌اند.

● تا وقتیکه ما سلاح ایمان را در دست داریم به حول و قوه خدا شکست ناپذیریم.

بسمه تعالی

آگهی استخدام

مهندسین مشاور مشانیروابسته به وزارت نیرو برای تکمیل کادرفنی خود جهت خدمت در تهران افراد متخصص مشروحه زیر را به همکاری دعوت می‌نماید:

۱- کارشناس ارشد رلیاژ: تسلط کامل به سیستمهای حفاظت (Protection) و کنترل پستهای فشارقوی.

۲- کارشناس ارشد آنالیز فنی و مالی مناقصات: آشنائی و تسلط کامل نسبت به تجزیه و تحلیل فنی و مالی مناقصات خارجی.

۳- کارشناس ارشدتست و راه‌اندازی تجهیزات: متخصص تست و راه‌اندازی (Commissioning) تجهیزات پستهای فشارقوی.

۴- کارشناس مخابرات پستهای فشارقوی.

۵- کارشناس تأسیسات صنعتی: تسلط کامل در ارتباط با طراحی و محاسبات سیستمهای گرمایش و تهویه آب و فاضلاب.

۶- مهندس سیویل با سابقه کار: تسلط کامل در طراحی و محاسبات هیدرولیک و سدهای خاکی و تونل‌های آبرسان و زبان انگلیسی.

۷- مهندس مکانیک با سابقه کار و تسلط کامل در طراحی توربین و تجهیزات مکانیکی نیروگاههای آبی.

۸- مهندس مکانیک با سابقه کار در طراحی نیروگاههای بخار، متخصص در توربین، دیگ بخار و تجهیزات مربوطه.

۹- کارشناس حقوقی با تسلط کامل به مسائل قراردادها و مناقصات بین‌المللی در پروژه‌های صنعتی و آشنائی کامل به زبان انگلیسی.

واجدین شرائط حداکثر ظرف یکهفته از تاریخ نشر این آگهی در وقت اداره با دردست داشتن فتوکپی آخرین مدرک تحصیلی و یک قطعه عکس ۴×۶ بمنظور تکمیل فرم درخواست استخدام به آدرس تهران- خیابان ولیعصر- بالاتر از میدان ونک- خیابان بیژن مقابل هتل هما- اداره کارگنان مراجعه نمایند.

ضمناً افراد مقیم در شهرستانها می‌توانند تقاضا و مدارک خود را بوسیله پست سفارشی حداکثر ده روز پس از درج آگهی به آدرس فوق‌الذکر ارسال دارند.

اخبار روز

دیدار رئیس مجلس با امام امت

حجت‌الاسلام و المسلمین هاشمی رفسنجانی رئیس مجلس شورای اسلامی صبح دیروز به حضور امام خمینی- رهبر انقلاب و بنیانگذار جمهوری اسلامی ایران رسید و گزارشاتی را در زمینه مسائل مختلف کشور به استحضار امام امت رساند.

یک مقام یمن شمالی از کمکهای ایران به زلزله زدگان آن کشور تشکر کرد

احمد حیدر سفیر یمن شمالی در هند دیروز از کمکهای پزشکی ایران و دیگر کشورها به قربانیان زلزله ویران کننده منطقه دامردر شمال این کشور تشکر کرد احمد حیدر که در یک کنفرانس مطبوعاتی در دهلی نو سخن می‌گفت: ضمن اظهار اینکه کمکهای به موقع کشورهای دوست و سازمان‌های بین‌المللی جان بسیاری از زلزله زدگان این کشور را در ۲۲ آذرماه گذشته نجات داد گفت: که این زلزله بیش از ۴۰۰ هزار تن را بی خانمان کرده و برای پناه دادن به این عده ۵۰ هزار چادر مورد نیاز است که یمن شمالی تاکنون ۱۵ هزار از این تعداد را تهیه کرده است او افزود: در این زلزله و لرزشهای بعدی آن بیش از دو هزار تن کشته و سه هزار و پانصد تن مجروح شده‌اند و از ۲۲ آذرماه تا هفتم دیماه جاری حدود ۱۲۰ زمین لرزه در این منطقه ثبت گردیده که باعث ایجاد وحشت در بین مردم شده است احمد حیدر گفت بر اثر این لرزشها حدود ۲۰۰ دهکده کاملا ویران شده و ۴۰۰ روستای دیگر نیز شدیدا صدمه دیده‌اند.

۲ کارخانه در شهر ری طعمه حریق شد

سرویس خبری- دفتر ریاست شهربانی جمهوری اسلامی ایران در تماسی با خبرنگار ما اعلام کرد کارخانه‌های کفش و سیمان شهر ری بدلائل نامعلومی دچار آتشسوزی شده‌اند هر دو آتش توسط ماموران آتش نشانی مهار گردیده و هیچ یک از آنها تلفات جانی نداشته است. در گزارش شهربانی گفته شده است که آتشسوزی کارخانه کفش شهر ری ۴۰ هزار تومان خسارت دربر داشته است. بنا به این گزارش حریق کارخانه سیمان شهر ری فقط یک مجروح داشته است.

ولایتی عازم نیکاراگوئه شد

دکتر علی اکبر ولایتی وزیرامورخارجه کشورمان جهت شرکت در اجلاس فوق‌العاده وزرای امورخارجه کشورهای غیرمتعهد که در ماناگوئه تشکیل میشود صبح دیروز عازم نیکاراگوئه شد.

از سوی دیگر دکتر علی اکبر ولایتی وزیر امور خارجه کشورمان طی پیامی به همتای ترک خود بر تحکیم و گسترش روابط دو ملت مسلمان ترکیه و ایران تاکید کرد.

آقای ولایتی این پیام را صبح دیروز در راه عزیمت به نیکاراگوئه جهت شرکت در اجلاس فوق‌العاده وزرای خارجه جنبش عدم تعهد در آسمان ترکیه به ایلترترکمن وزیر امور خارجه این کشور فرستاد، بگزارش خبرگزاری جمهوری اسلامی: آقای ولایتی عصر دیروز پس از ترقف کوتاهی در وین رهسپار مادرید شدند.

مراسم دعای کمیل در لندن برگزار شد

مراسم دعای کمیل در لندن شب گذشته با حضور جمعی از ایرانیان مقیم این شهر در مقابل پارلمان انگلیس برپا شد.

بگزارش خبرنگار خبرگزاری جمهوری اسلامی در این مراسم که پس از اقامه نماز جماعت آغاز شد ابتدا حجت‌الاسلام محمدی طی سخنانی بر لزوم وحدت در میان مسلمین تاکید کرد و با اشاره به فرامین اخیر امام امت یادآور شد در گزینش افراد نباید گذشته آنان ملاک ارزشیابی قرار گیرد.

بر پایه این گزارش پس از سخنان حجت‌الاسلام محمدی دعای کمیل با شکوه خاصی اجرا شد و در پایان این مراسم شرکت کنندگان برای پیروزی هر چه سریعتر رزمندگان اسلام بر قوای متجاوز صدام دعا کردند.

گزارش دیگری از خبرگزاری جمهوری اسلامی نیز حاکیست نظیر چنین مراسمی در سفارت جمهوری اسلامی ایران در ابوظبی و آنکارا با شرکت ایرانیان مقیم این شهرها برگزار شد.

۴۰ کامیون محموله غذائی والبسه برای ارسال به جبهه تهیه شد

سرویس خبری- توسط کمیته امداد امام خمینی شهرستان سبزوار ۴۰ کامیون محموله موادغذائی والبسه که بوسیله مردم آن شهرستان جمع‌آوری شده بود برای اعزام به جبهه‌های نبردحق علیه باطل امروز به تهران انتقال می‌یابد. منصور قمشه‌ای مسئول روابط عمومی کمیته امداد امام خمینی مرکزدرگفتگوئی ضمن اعلام این خبر به خبرنگارما گفت: محموله‌های این کامیون‌ها شامل ۱۰۰ تانکرآب ۲۰۰۰لیتری، آرد، برنج، لباس، کفش، قند و شکر، صابون، پودرلباسشوئی، سبزی خشک، پتو، سیب درختی، خاکشیر و چراغ است که دیروز درشهرستان سبزوار بارگیری شد و امروز برای ارسال به جبهه‌ها واردتهران خواهدشد.

وی گفت: کاروان هدایای مردم سبزوار طی مراسم خاصی بسوی جبهه‌های حق علیه باطل حرکت خواهدکرد.

درخواست کمیته هماهنگی اقلیتهای دینی از هنرمندان

کمیته هماهنگی اقلیتهای دینی رسمی کشور در اطلاعیه‌ای اعلام کرد. برای برگزاری هرچه باشکوه‌تر مراسم سالگرد پیروزی انقلاب اسلامی ایران ستادی که از طرف اقلیتهای دینی رسمی تشکیل شده است در نظر دارد فعالیتهای دینی را در این زمینه هم آهنگ و گسترش دهد . از اینرو همه هنرمندان و کسانی که بنحوی میتوانند در این زمینهٔ ستاد را همراهی نمایند دعوت میکنیم طرحها و پیشنهادهای خود را به آدرس این ستاد واقع در انجمن زرتشتیان، خیابان میرزاکوچک خان کوچه زرتشتیان شماره ۸ تلفن‌های ۶۷۴۳۶۹ و ۶۷۷۷۴۰ ارسال داشته و یا شخصا مراجعه فرمایند.

سی و نهمین شماره مجله پیوند منتشر شد

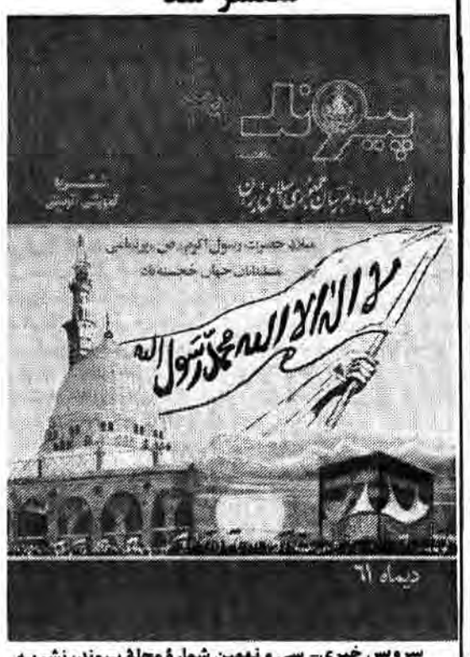

سرویس خبری- سی و نهمین شمارهٔ مجلهٔ پیوند، نشریه آموزشی، تربیتی انجمن اولیاء و مربیان جمهوری اسلامی ایران انتشار یافت. در این شماره میخوانیم:

(۱) سر مقاله «سخنی با خوانندگان» چگونگی تهیه و نشر مجله پیوند

(۲) «به سخن امام بیندیشیم» عنوان بخش جدیدی است که شامل منتخبی از بیانات رهبر عالی قدر انقلاب در ارتباط با مسائل گوناگون اجتماعی است.

(۳) «نماز جمعه ما عزای دشمن ماست» عنوان مطلبی است که به بررسی قسمتهائی از خطبه‌های نماز جمعه تهران می‌پردازد.

(۴) «قامت افراشتگان عرصه پیکار»

در این مقاله لحظه‌های ظفرمند عملیات محرم ضمن بیان ویژگیهای آن مورد بازنگری قرار می‌گیرد.

(۵) «تو برای وصل کردن آمدی

نی برای فصل کردن آمدی»

«انضباط خشک» مقاله‌ای که در آن با تاکید بر ضرورت انضباط، شیوه‌های برقراری آن به ویژه در محیط مدرسه بیان میگردد.

(۶) «هدفهای تعلیم و تربیت در اسلام»

در قسمتی از این مقاله آمده است: «هدف تعلیم و تربیت در دستگاه رسمی این باید باشد که همه جوانان را به عبودیت خدا بخواند و اگر غیر از این باشد شیطانها بر فرد و اجتماع غالب خواهند شد و به خود پرستی سقوط خواهد کرد.

(۷) «اسلام فرهنگ برتر»

«اصولی را که امروزه علمای تعلیم وتربیت برای آموزش صحیح توصیه می‌کنند، همه در احادیث اسلامی و آیات قرآنی منعکس است».

«در نظام آموزش اسلامی، اصالت کار از آن تزکیه یا پاکسازی جسم و جان آدمی است و بعد تعلیم و یادگیری مطرح میشود.»

(۸) دانش آموزان چپ دست و رفتار اولیاء و مربیان

(۹) راهنمائی شغلی از طریق طرح کاد

در این مقاله ضمن بیان اهمیت برنامه‌های راهنمائی شغلی و حرفه‌ای به ویژه در جهت نیل به خود کفائی، مراحل اجرائی طرحهایی این چنین از جمله طرح کاد، مورد بررسی قرار گرفته است.

(۱۰) احادیث و روایات- همراه با مطالب آموزشی و تربیتی دیگر.

میهمانان کنگره ائمه جمعه و جماعات از دانشگاه تهران بازدید کردند

میهمانان شرکت کننده در کنگره جهانی ائمه جمعه و جماعات بدعوت شورای مدیریت جهاد دانشگاهی صبح دیروز از قسمتهای مختلف دانشگاه تهران باز دید کردند روابط عمومی دانشگاه تهران به خبرگزاری جمهوری اسلامی اطلاع داد که میهمانان شرکت کننده در کنگره مذکور ابتدا در تالار فروغی کتابخانه مرکزی دانشگاه حضور یافتند ویکی ازاعضاء شورای مدیریت جهاد دانشگاهی در مورد اقدامات دانشگاه در جهات مختلف انقلاب فرهنگی سخنانی ایراد کرد آنگاه / سه تن از ائمه جمعه و جماعات میهمان، به ترتیب در مورد نقش دانشگاه تهران در انقلاب/ خصوصیات انقلاب اسلامی و نقش جهانی انقلاب اسلامی سخنانی ایراد کردند. در ادامه این بازدید ائمه جمعه و جماعات کشورهای اسلامی از گنجینه نسخ خطی کتابخانه مرکزی دانشگاه تهران دیدن کردند که این قسمت مورد توجه قرار گرفت. سپس کلاسهای درس دانشکده فنی مورد بازدید شرکت کننده‌گان در کنگره ائمه جمعه و جماعات قرار گرفت. که در یکی از کلاسها دکتر غلامعلی افروز معاونت مالی و اداری دانشگاه تهران سخنانی در مورد دانشگاه اسلامی و دانشگاه مستقل و آزاد ایراد کرد که مورد توجه میهمانان قرار گرفت در پایان میهمانان خارجی از مسجد دانشگاه تهران دیدن کردند.

یازدهمین شماره مجله پلیس انقلاب منتشر شد

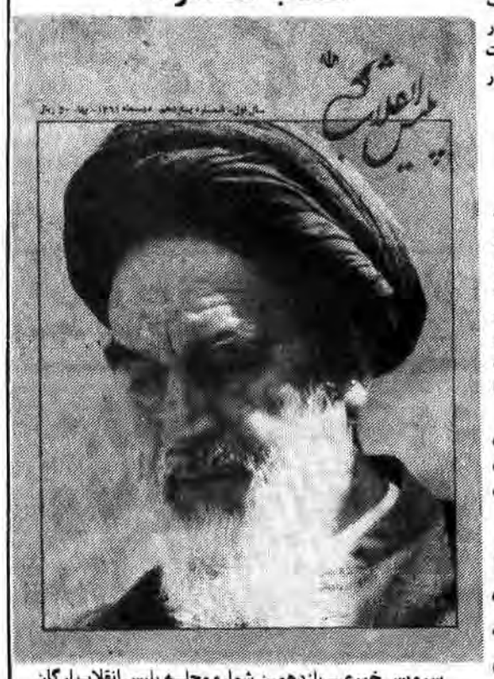

سرویس خبری- یازدهمین شماره مجله پلیس انقلاب ارگان شهربانی جمهوری اسلامی با عکسی از امام امت برروی جلد منتشرشد.

دراین شماره از مجله پلیس انقلاب مقالات باعناوین: سیمای کارگزاران درحکومت اسلامی، شهید ثقةالاسلام قهرمان آزادی، کودتا و کشتار درافغانستان، فرانسه درآفریقا و شیوه زندگی درآمریکا درج شده است.

جایگاه فدائیان اسلام درانقلاب اسلامی ایران، پلیس هواپیمائی کشوری، آشنائی با پلیس‌های جهان، نگاهی به مطبوعات جهان، اسرائیل درتداوم غارت و سیری دروقایع داخلی کشور از دیگرمطالب این شماره مجله پلیس انقلاب است.

جامعه روحانیت مبارز تهران آماده پاسخگوئی به مسائل شرعی است

جامعه روحانیت مبارز تهران طی اطلاعیه اعلام کرد این جامعه همه روزه به جز روزهای تعطیل از ساعت ۸ الی ۱۲ صبح آماده پاسخ‌گوئی به مسائل شرعی خواهران و برادران طبق فتاوی حضرت امام مد ظله العالی می‌باشد. لذا علاقه‌مندان می‌توانند با تلفنهای ۳۱۸۴۶۰ و ۳۱۸۴۶۶ جامعه روحانیت مبارز تهران تماس بگیرند.

۶ صندوق دارو از ابوظبی به تهران ارسال شد

در ادامه کمکهای بیدریغ هموطنان مقیم ابوظبی هفته گذشته ۶ صندوق دارو، پنجاه عددفلاکس و تعدادی لباس جهت رزمندگان دلاور اسلام اختصاص یافت.

بگزارش خبرگزاری جمهوری اسلامی این کمکها از طریق سفارت جمهوری اسلامی ایران در ابوظبی جمع‌آوری و به ایران فرستاده شد.

تشکیل نمایشگاه

جهاددانشگاهی دانشگاه صنعتی شریف اعلام کرد نمایشگاه طرحها و فعالیتهای جهاددانشگاهی این دانشگاه از دیروز (شنبه) در محل دانشگاه تشکیل شده است و علاقمندان می‌توانند همه روزه از ساعت ۱۴ تا ۱۷ از نمایشگاه دیدن کنند.

۷ سارق مسلح دستگیرشدند

سرویس خبری- ۷ سارق مسلح که با اسلحه‌های سرد به منازل مردم ریخته و مبادرت به سرقت اشیای لوکس میکردند توسط ماموران تجسس کلانتری قلهک دستگیرشدند.

سرگرد شیرویه رئیس کلانتری قلهک درگفتگوئی ضمن اعلام این خبر گفت:

متهمین که مجید خاوری-نادر صدری- اکبر طهوری- سلیم سرپولکی- سیدرضا صالحی- محمد وال محمدی و صادق حسین پناهی نام دارند پس از شناسائی منازل مردم، وارد خانه‌ها شده و با ارعاب و تهدید مبادرت به سرقت لوازم منزل میکردند.

متهمین در آخرین مرحله سرقت وارد منزلی واقع در خیابان ظفرشده و با قطع سیم جاروبرقی و بستن آن به دست وپای صاحبخانه و مضروب نمودن او مبادرت به سرقت مقداری از اثاثیه می‌نمایند.

۲ ساعت پس از وقوع حادثه پسرصاحبخانه به منزل مراجعه و با دیدن وضع مادرش فوراً مراتب را به کلانتری اعلام و ماموران تجسس و گشت نیز متهمین را در اطراف تهران پارس بدام می‌اندازند.

از متهمین تاکنون ۸ دستگاه موتورسیکلت- یکدست وسایل کامل اسکی- مقداری سکه و چند دستگاه ماشین حساب کشف شده است که ضمیمه پرونده‌شان گردید. متهمین برای تحقیق بیشتر تحویل آگاهی شمیران شدند.

کلاسهای تقویتی برای ادامه تحصیل رزمندگان تشکیل می‌شود

سرویس خبری- وزارت آموزش و پرورش اعلام کرد اداره کل آموزش و پرورش استان تهران درنظر دارد باتوجه به دستورالعملهای وزارتی و برای جبران عقبماندگی درسی و ایجاد تسهیلات لازم برای ادامه تحصیل رزمندگان ایثارگر و فداکار جبهه‌های نبرد حق علیه باطل کلاسهای تقویتی درپایه‌های مختلف (پنجم ابتدائی، دوره راهنمائی، دوره متوسطه نظری) و برای کلیه دروس دریک یاچند منطقه تهران دایرنماید.

لذا بدین وسیله از کلیه برادران رزمندهایکه تاکنون درهیچیک از مدارس تهران ثبت‌نام ننموده و یا ثبت‌نام کرده ولی احساس عقبماندگی درسی می‌کنند دعوت می‌نماید که با دردست داشتن آخرین مدرک تحصیلی خود(عین کارنامه و یا گواهی قبولی) گواهی حضور درجبهه‌های نبردحق علیه باطل از ارگانهای ذیربط و فتوکپی شناسنامه از تاریخ ۶۱/۱۰/۲۰ تا پایان دیماه جاری بکارشناسیهای ابتدائی راهنمائی و متوسطه اداره کل آموزش و پرورش تهران واقع درخیابان طالقانی نبش کیوان مراجعه و فرم مربوطه را تکمیل نمایند.

تاریخ شروع و محل تشکیل کلاسها متعاقبا به اطلاع برادران رزمنده خواهدرسید.

دانشگاه صنعتی شریف بازگشائی شد

سرویس خبری- صبح دیروز طی مراسمی باحضور جمعی ازمسئولین، استادان، دانشجویان، کارکنان دانشگاه و جمعی از خانواده‌های شهدا دانشگاه صنعتی شریف بازگشائی شد.

بگزارش خبرنگار ما دراین مراسم پس از تلاوت آیاتی از کلام‌الله مجید و سخنرانی یکی از دانشجویان مجروح جنگ تحمیلی و همسریکی از دانشجویان شهید بیانیه مشترک انجمن اسلامی دانشجویان جامعه اسلامی استادان و انجمن اسلامی کارکنان و جهاددانشگاهی این دانشگاه قرائت شد. سپس رئیس دانشگاه صنعتی شریف ضمن سخنانی با اشاره به ارزشهای ضدانسانی دانشگاهها دررژیم منحوس گذشته و مقایسه آن با ارزشهای اسل

رژیم بغداد خواستار آغاز مذاکرات مستقیم اعراب با اسرائیل شد

طارق عزیز معاون نخست وزیر رژیم بعثی صهیونیستی عراق در دنباله سفر چند روزه خود به فرانسه دیروز با دبیرکل حزب حاکم سوسیالیست فرانسه درپاریس دیدار و گفتگو کرد.

براساس گزارش رادیو بغداد، طارق عزیز درمصاحبه‌ای باخبرگزاری رژیم عراق گفت که دراین دیدار پیرامون روابط حزب بعث و حزب سوسیالیست فرانسه مذاکراتی صورت گرفته وموافقت شده است تابمنظور گسترش روابط دوطرف در آینده نیز این مذاکرات ادامه یابد.

وی افزود دردیدار بادبیرکل حزب حاکم سوسیالیست فرانسه اوضاع منطقه و دیگر مسائل مورد علاقه دورژیم مورد بحث و بررسی قرارگرفت.

طارق عزیز همچنین روز جمعه باپیرموروا نخست‌وزیر فرانسه ملاقات ومدتی باوی گفتگو کرد. طارق عزیز قبلاً بافرانسوا میتران رئیس جمهور سوسیالیست فرانسه ملاقات کرده بود. ازگفتگوهای وی باموروا گزارشی مخابره نشده لیکن گفته میشود محور مذاکرات آنها تامین تسلیحاتی رژیم بغداد ازسوی فرانسه وپرداخت هزینه سنگین این تجهیزات ازسوی یک‌کشور ثالث که به احتمال زیاد پادشاهی سعودی می‌باشد بوده است.

معاون نخست‌وزیر رژیم صهیونیستی عراق سپس دریک کنفرانس مطبوعاتی اعلام کرد موفق شده است بادولت فرانسه به نتایج مثبت و عملی‌ای برسد که در کوتاهترین مدت مشکلاتی که عراق باآن روبروست حل شود. وی تصریح کرد درجریان گفتگوهایش بامیتران و وزیران فرانسه ازآنها تقاضا کرده است تسهیلاتی برای عراق فراهم سازند. طارق عزیز ازاظهار جزئیات دررمینه این درخواستها وهمچنین ازبیان چگونگی سفارشات تازه اسلحه به فرانسه خودداری کرد. وی ازسوی دیگر اعلام کرد عراق و فرانسه براساس یک توافق کلی موافقت کردند خرید نفت عراق توسط فرانسه افزایش یابد میزان صدور وبهای نفت بعداً مشخص خواهد شد.

طارق عزیز سپس افزود تحویل نفت به فرانسه ازطریق نفتی که عربستان دراختیارعراق میگذارد وهدفش کمک به جنگ علیه ایران است تامین میشود. ازمنابع آگاه فرانسوی کسب اطلاع شد که وزارت صنایع اینکشور دیروز ازکمپانیهای نفتی فرانسوی خواست تادرمورد خرید اضافی نفت ازعراق اطلاعاتی دراختیاراین وزارتخانه بگذارند.

بیچارگی پاریس و بغداد

بگزارش خبرگزاری جمهوری اسلامی روزنامه فرانسوی لوماتن با تاکید بر منافع پاریس در فروش اسلحه به بغداد اظهار تاسف و نگرانی کرده است که پایان رسیدن ذخیره ارزی عراق و عدم تمایل کافی برخی کشورهای مرتجع از دادن کمکهای گسترده به بغداد بدلیل پیش‌بینی پیروزی نهائی رزمندگان اسلام موانعی در امر گسترش هرچه بیشتر روابط تسلیحاتی بین دو کشور ایجاد کرده‌است.

روزنامه لوماتن چاپ پاریس در آخرین شماره خود در مقاله‌ای تحت عنوان «محو. پاریس- بغداد با مشکلاتی روبروست» مینویسد: بعلت کمبود ارز بغداد و مشکلات اقتصادی پاریس سیل صادرات فرانسوی بویژه تسلیحات نظامی بسوی عراق با مشکلاتی روبرو شده است.

این روزنامه با اشاره به سفر طارق عزیز معاون نخست وزیر عراق به فرانسه و درخواستهای تسلیحاتی بغداد جهت جلوگیری از پیشروی سپاه اسلام با لحنی تاسف‌بار مینویسد- بدبختی اینجاست که عراق از درآمدهای نفتی خویش محروم گشته و ضربات مهمی که به مجموعه‌های تقریبا حیاتی این کشور وارد آمده باعث شده تا این کشور علیرغم کمک کشورهایی چون پادشاهی سعودی و کویت عملا دیگر اثری نداشته باشد و این دلایل عراق را که همچنان اولین مشتری تسلیحاتی فرانسه محسوب میشود وادار ساخته تا نتواند سفارشات بیشتری بدهد.

امروز عراق برای خریدهای خودحتی قادر به پرداخت نقدی ۳۰ درصد از قیمت‌کالا که از سوی کمپانی بیمه بازرگانی خارجی فرانسه تعیین شده نیست. لوماتن می‌افزاید: بدبختی دیگر آنکه فرانسه نیز با توجه وامهای خارجی خود که در سال گذشته به بیشترین مقدار خود رسید حتی امکان واگذاری یک فرانک جهت خرید سلاح حتی به سهمین مشتریانش را ندارد با این وجود روابط «پاریس- بغداد» بویژه از نظر سیاسی بسیار خوب است و طارق عزیز و مقامات فرانسوی هر کاری را برای حل این «مشکل دردآور» انجام خواهند داد. بخصوص که بعضی از شرکتهای فرانسوی با توجه به کاهش وحشتناک تولیدات تسلیحاتی و تورم کارگر نجات خود از این بحران را در پذیرفتن سفارشهای عراق تشخیص میدهند.

این روزنامه فرانسوی مقاله خود را اینگونه پایان میدهد: «آیاایران‌مجازات کسانی را که بکمک صدام شتافته‌اند وعده نداده است.»

مذاکرات طارق عزیز وپطروس غالی

همکاریهای عراق وآمریکا درهمه زمینه‌ها روزبروز درحال گسترش است. طارق عزیز معاون صدام که سرگرم دیداری از فرانسه است دریک مصاحبه باروزنامه لوموندضمن اظهار این مطلب همچنین تصریح کرد امریکا تنها طی ماه گذشته وامی معادل ٤٦٠ میلیون دلار با بهره بسیار ناچیز دراختیار عراق قرار داده است.

وی دراین مصاحبه درمورد کمک شرق به رژیمش خصوصاً طی جنگ تحمیلی گفته است: شوروی طی سال گذشته عراق را یاری کرده است.

وی سپس گفت: عراق با برقراری مذاکره میان اسرائیل و کشورهای عرب مخالف نیست وازاین جهت است که عرفات راتشویق می‌نماید استراتژی دیپلماتیک خودرا باشاه حسین هماهنگ سازد.

بنوشته لوموند وی از حسنی‌مبارک رئیس رژیم امریکائی مصر بسیار تمجید کردوگفت عراق خواهان بازگشت بدون قید وشرط مصر به دامن اعراب است.

طارق عزیز همچنین با پطروس غالی وزیر مشاور درامور خارجی مصرکه وارد پاریس شده ملاقات وگفتگوهایی انجام داد.

به‌گزارش منابع عراقی این گفتگوها با حضور محمدالمشاط سفیر عراق در فرانسه انجام شد وبمدت یکساعت بطول انجامید همین منبع افزود موضوع مذاکرات پیرامون مناسبات عراق ومصر دوررده است ارسال ۱۹۷۹ که بدنبال امضاء قرارداد کمپ‌دیوید میان مصر ورژیم اشغالگر قدس مناسبات مصروعراق قطع شد این اولین ملاقات علنی میان دوتن از مقامات دوکشور میباشد.

طارق عزیز: عراق باتمام کشورها بجزایران وسوریه دوست است

رادیو مونت کارلو در بخش خبری خود برنامه عربی گزارشی از مصاحبه مطبوعاتی طارق عزیز معاون صدام در پاریس را منتشر کرد. وی در این مصاحبه ضمن قدر دانی از فرانسه بخاطر گسترش همکاریهای مشترک تسلیحاتی گفت: روسای جمهور فرانسه از پمپیدو تامیتران همواره هوادار سیاست عراق بوده‌اند عزیز علاوه بر اینکه روابط رژیم بعث عراق با شوروی را خوب توصیف کرد گفت: سلاحهای موشکی و هواپیمائی و تجهیزات نظامی فرانسه خیلی بهتر از سلاحهای ساخت بلوک شرق است. معاون نخست وزیر رژیم بغداد در این مصاحبه پس از تکرار لاطائلات مبنی بر همکاری ایران و رژیم صهیونیستی در یک تناقض آشکار با این سخن گفت: عراق با تمام کشورهای جهان بجز ایران وسوریه دوست است. بدین ترتیب معاون صدام برای چندمین بار بنحو دیگری تاکید کرد که نام آمریکا و اسرائیل در لیست کشورهایی که عراق با آنان دشمنی دارد بچشم نمی‌خورد.

ورود نماینده پارلمان انگلیس به بغداد

بدنبال علنی شدن تمایلات صهیونیستی رژیم کویتی عراق از یک سوو استمدادهای روز افزون صدام از جهان عرب برای جلب کمک آنها در رویا رویی با انقلاب اسلامی، «دیوید واتکینز» یکی از اعضای اصلی حزب کارگر در پارلمان انگلیس برای یک دیدار چهار روزه از عراق روز جمعه وارد بغداد شد. یکی دیگر از اعضای پارلمان از حزب کارگر بنام «دون کانکون»، واتکینز را که رئیس شورای خاورمیانه‌ای این حزب است‌در این سفر همراهی میکند. بگزارش خبرگزاری کویت در مذاکرات وی باوزرای عراقی شاید با صدام، موضوع اصلی جنگ ایران وعراق خواهد بود. گسترده تر شدن روابط انگلستان وعراق نیز احتمالا در این مذاکرات مطرح خواهد شد.

خبرگزاری کویت در این گزارش در مورد احتمال انجام مذاکراتی برای تحویل جنگ افزارهای بیشتر ازسوی انگلیس به عراق سکوت کرده است.

بیانیه سیاسی اجلاس ورشو منتشرشد

بیانیه سیاسی هجدهمین اجلاس دفتر سیاسی پیمان نظامی ورشو که روز چهارشنبه در پراگ به کار خود پایان داد طی انتشار یک لیست طولانی از پیشنهادات به پیمان ناتو و دیگر کشورهای دنیای غرب خواستار توقف مسابقه تسلیحاتی و استقرار سلاحهای هسته‌ای شده است.

بگزارش خبرگزاری جمهوری اسلامی از بلگراد این بیانیه که بامداد پنجشنبه در پراگ منتشرشد از دو پیمان نظامی ورشو و ناتو خواسته است تا با عقد قراردادی تعهد نمایند که هیچ یک از طرفین آغازگر استفاده از سلاحهای هسته‌ای و یا سلاحهای عادی علیه دیگری نباشند.

دیگر کشورهای اروپائی که مایل به شرکت در این همکاری باشند میتوانند در تهیه پیش‌نویس و امضای پیمان صلح شرکت نمایند

پیشنهادات دیگر پیمان ورشو بدین قرار است:

- انعقاد قراردادی مبنی بر منع کامل آزمایش سلاحهای هسته‌ای.
- انعقاد یک قرارداد بین‌المللی جهت منع استفاده و از میان برداشتن سلاحهای شیمیائی.
- اقدام به انعقاد پیمانی در جهت منع سلاحهای نوترونی.
- آغاز فوری گفتگو پیرامون منع ارسال هرگونه سلاح به فضا.
- تکمیل هر چه سریع‌تر انعقاد پیمان بین‌المللی مبنی بر منع استفاده از سلاحهای رادیولوژیک.
- سرعت بخشیدن به حل مسئله تقویت امنیت کشورهای فاقد سلاحهای هسته‌ای.
- کاهش دادن سطح کنونی سلاحهای مستقرشده و تقلیل سلاحهای نظامی دریائی.

بیانیه مزبور همچنین خواستار خروج زیردریائی‌های مسلح به سلاح های هسته‌ای از دریای مدیترانه، جلوگیری از ارسال هرگونه سلاح هسته‌ای به داخل کشورهای فاقد این گونه سلاحها در حوزه مدیترانه، از میان برداشتن پایگاههای نظامی خارجی و بیرون راندن نیروها از اراضی خارجی گردیده است. شرکت‌کنندگان در اجلاس پراگ هم چنین خاطرنشان ساخته‌اند که طرح پیمان ناتو مبنی بر اعزام موشکهای هسته‌ای میان‌برد و استقرار آنها در خاک تعدادی از کشورهای اروپای غربی خطری جدی را متوجه کشورهای اروپائی می سازد.

به موجب این بیانیه سران کشورهای عضو پیمان نظامی ورشو در عین حال که معتقدند که اگر از میان برداشتن کامل سلاحهای هسته‌ای تاکتیکی و سلاحهای میان برد در اروپا امری غیرممکن است اظهار کردند مصلحت این خواهد بود که روش جدیدی جهت کاهش سلاحهای میان‌برد هسته‌ای در اروپا بر مبنای اصل برابری و تامین یکسان امنیت در پیش گرفته شود.

آنان مطابق معمول بار دیگر از ایجاد مناطق غیرهسته‌ای در شمال اروپا- بالکان و سایر نقاط این قاره حمایت کردند.

پیمان ورشو در این بیانیه مدعی شده است که مایل به گسترش حوزه فعالیت خود نیست و در عین حال از کشورهای عضو ناتو خواسته است که از گسترش حوزه فعالیت خود به هر منطقه دیگر از جهان به ویژه خلیج فارس جلوگیری کنند. اجلاس رهبران کشورهای عضو پیمان ناتو هم چنین خواستار خاتمه بخشیدن به جنگ عراق با ایران از طریق مسالمت‌آمیز شده است. این اجلاس در رابطه با خاورمیانه خواستار عقب‌نشینی نیروهای نظامی رژیم صهیونیستی به مرزهای قبل از ۱۹۶۷ و به رسمیت شناخته شدن سازمان آزادی‌بخش فلسطین به عنوان نماینده فلسطینی‌ها گردید.

مذاکرات نخست وزیران سوریه و لبنان آغاز شد

دمشق - خبرگزاری جمهوری اسلامی- مذاکرات رسمی نخست وزیر لبنان با همتای سوریه خود بلافاصله پس از ورود و زان به دمشق آغاز شد به گزارش خبرگزاری جمهوری اسلامی از دمشق وزان قبل از آغاز مذاکرات گفت: ما و سوریه دو کشور همسایه هستیم و دارای دردهای مشترک و آرزوهای مشترک هستیم وی افزود ما در بحران به سر میبریم و نیاز به مشورت با برادران سوری خود داریم مخصوصاً در مورد وقایع اسف باری که شهر طرابلس را فرا گرفته است این مذاکرات اکنون در جریان می‌باشد.

ملاقات عرفات باسناتور پیشین امریکا در کویت

بگزارش خبرگزاری کویت یاسرعرفات رئیس کمیته اجرائی سازمان آزادیبخش فلسطین در کویت با جیمزابورزق سناتور پیشین ایالت داکوتای جنوبی امریکا دیدار و گفتگو کرد این دیدار با حضور تعدادی از مقامات ارشد جنبش فلسطینی فتح صورت گرفت. بگزارش خبرگزاری فرانسه بنقل از خبرگزاری کویت مقامات رسمی فلسطینی اظهار داشتند در این دیدار بطور عمده مسائل کنونی اعراب پس از تجاوز صهیونیستها به لبنان و نیز روابط دوجانبه اعراب و امریکا مورد بحث و گفتگو قرار گرفته است.

محاکمه ۳۰ تن از اعضای اتحادیه.....

بقیه از صفحه ۱۰

غذائیمان را از گالشهای ساکن در جنگل بخریم. وی اضافه کرد: اواخر دیماه تصمیم گرفتیم به شهر حمله کنیم ومراکز انتظامی آمل خصوصا دو مرکز محل استقرار نیروهای سپاه و بسیج را به محاصره خود درآوریم و با استفاده از نیروی مردم که در آنموقع براساس تحلیلهایمان اطمینان داشتیم به ما می‌پیوندند. قیام خود را از شهر آمل آغاز می‌کنیم. متهم گفت: درگیری ساعت ۱۱ شب ابتدا از مرکز محل استقرار نیروهای بسیج شهر آمل آغاز شد. که صبح همانروز با هماهنگی نیروهای انتظامی شهر ومردم باکشته شدن بسیاری از نیروهایمان ما مجبور به فرار مجدد به جنگل شدیم.

حسین تاجمیر ریاحی متهم ردیف یک دادگاه که ادعای شرکتش در جنگ تحمیلی بخاطر حمایت از استقلال کشور مورد اعتراض حضار قرار گرفت. در ادامه دفاعیات‌خود بند ۳ موارد کیفر خواست دائر بر مسئول تشکیلاتی به اصطلاح سرداران عامل جنایت خونین ٦ بهمن ماه ۱۳٦۰ آمل را بعنوان مسائل کل تشکیلات اتحادیه کمونیستهای ایران در زمان دستگیری پذیرفت.

متهم در پاسخ این سئوال دادستان که سلاحهای خود را از چه منابعی تامین می‌کردید گفت: قسمتی از سلاحهای ما از خارج کشور- بخشی از آن در زمان انقلاب از پادگانها - قسمتی از منطقه کردستان و مقادیری را از منطقه جنگی جنوب تامین می‌کردیم

براساس همین گزارش اغلب متهمین افرادی هستند که چندین سال از عمر خود را در کشورهای غربی در دامان امپریالیستها گذرانده‌اند و پس از پیروزی انقلاب اسلامی به ایران‌آمده‌اند. براساس این گزارش تعداد جلسات دادگاه و مدت آن نامعلوم است و مدت مشخصی برای‌آن درنظر گرفته نشده است.

در جریان نخستین جلسه دادگاه خانواده‌های معظم شهدای آمل که تصاویری از شهدای جنایات کمونیستها در آمل در دست داشتند با شعارهای ای کمونیست غدار مرگ به نیرنگ تو به اصطلاح سربدار سرت به دار باید- تفکر الحادی مایه ننگ امت- مرگ بر کمونیسم نوکر امپریالیسم.

حمایت آلمان ازضدانقلابیون

بن- خبرگزاری جمهوری اسلامی- توسط یک ظاهراً دادگاه آلمان فدرال تنها ۷ تن از ۱۰۵ منافقی که مردادماه سال گذشته به سفارت جمهوری اسلامی ایران دربن حمله کرده بودند فقط به پرداخت ۳۰۰تا۱۲۰۰ مارک محکوم شدند واین درحالیست که دانشجویان مسلمان ایرانی بجرم دفاع از انقلاب اسلامی وتلاش بررساندن فریاد حق‌طلبانه ومظلومیت مردم مسلمان میهنمان توسط پلیس آلمان فدرال زندانی وبه بدترین وجهی شکنجه وحتی درموردی ازآن کشوراخراج میشوند.

بگزارش خبرگزاری جمهوری اسلامی ازبن مضحک تر از محکومیت این منافقین، جرم اعلام شده آنها ازسوی دادگاه است وآن سلب امنیت خصوصی است. دادگاه علیرغم اینکه جرم این افراد درایراد ضرب وجرح ومقاومت علیه قوانین امنیتی ودولت آلمان نیز ذکر کرده این محکومیت سنگین را برای‌آنها درنظر گرفته است!

۲۸۱۷٦- م الف

بسمه تعالی

آگهی استخدام

شرکت سهامی تولید و انتقال نیروی برق ایران (توانیر) وابسته به وزارت نیرو افرادی را که معتقد و متعهد به نظام جمهوری اسلامی و دارای شرایط ذیل باشند بصورت قرار دادی (خرید خدمت) به همکاری دعوت مینماید.

ردیف	عنوان	مدرک‌تحصیلی	سابقه کارمفید
۱	مهندس‌تاسیسات یامکانیک	لیسانس‌مهندسی مکانیک‌یاتاسیسات	تجربه‌کافی‌در طراحی‌وسیستم‌های تاسیساتی‌کارخانجات بزرگ‌صنعتی
۲	نقشه‌کش‌تاسیسات	دیپلم کامل‌متوسطه	حداقل۵ سال‌تجربه درامورمربوطه
۳	نقشه‌کش برق	دیپلم کامل متوسطه	حداقل۵ سال‌تجربه درامورمربوطه

داوطلبان واجد شرایط میتوانند جهت ثبت نام و کسب اطلاعات بیشتر با همراه داشتن مدارک ذیل- روزهای شنبه ٦۱/۱۰/۲۵ و یکشنبه ٦۱/۱۰/۲٦ به اداره استخدام شرکت واقع در تهران- میدان ونک، خیابان شهید عباسپور- ساختمان مرکزی شرکت مراجعه نمایند.

۱- فتوکپی آخرین مدرک تحصیلی
۲- فتوکپی شناسنامه
۳- فتوکپی کارت پایان خدمت یا معافیت دائم.
٤- اصل فتوکپی سابقه کار.
۵- یک قطعه عکس ٤×۳

بسمه تعالی

آگهی استخدام رسمی

وزارت اموراقتصادی و دارائی طبق مفاد قانون استخدام کشوری تعداد ۸۱نفر را بشرح زیرازطریق امتحان و مصاحبه برای خدمت درشهرستان‌ها استخدام مینماید.

ردیف	عنوان شغل	محل جغرافیائی خدمت	تعداد موردنیاز	شرایط احراز	گروه قطعی
۱-	حسابدار طبقه یک	بوشهر- میناب‌هرکدام۴نفر لار- گچساران- هرکدام۳نفربناب- طبس- فردوس- تربت جام- چابهار- ممسنی- جهرم- فیروزآباد- بندرعباس هرکدام ۱نفر پارس‌آباد مغان- ملکان- سراب- خارک- گناوه- کاشمر- گناباد- قائنات- اسفراین- قوچان- بخش سپیدان- اقلید- نی‌ریز- بخش اوزرلار- کهنوج- امام شهر کرمان- یاسوج- دهدشت- خرم‌آباد- پلدختر- نورآباد- الشتر- السیگودرز- دورود- هرکدام یک نفر	۵٦	دارابودن دیپلم کامل متوسطه و طی دوره حسابداری مقدماتی و موفقیت درآن یا دیپلم کامل متوسطه دررشته حسابداری	٤
۲-	منصدی اموردفتری	گرمی- هریس- بوشهر- سرخس- دره‌گز هرکدام یک نفر	۵	دارابودن دیپلم کامل متوسطه و طی دوره کارآموزی درزمینه مربوطه یا دیپلم کامل متوسطه دررشته اداری و بازرگانی	٤
۳-	جمعدار اموال طبقه۲	سرخس- شیروان- تایباد- دره گز- طبس- هرکدام یک نفر			
٤-	ماشین‌نویس	زابل- سراوان- چابهار- هرکدام یک نفر	۳	دارابودن دیپلم کامل متوسطه و گواهینامه ماشین‌نویسی فارسی	٤
۵-	راننده وسائط نقلیه تندرو و سبک	گرمی	۱	گواهینامه پایان دوره ابتدائی و گواهینامه رانندگی	۲
٦-	سرایدار یک	هریس- پارس آباد مغان- گرمی- بناب- عجبشیر- بوشهر- چابهار- مرودشت- بندرلنگه- هرکدام یک نفر	۹	گواهینامه پایان دوره ابتدائی	۱
۷-	پیشخدمت یک	ارسنجان- قشم هرکدام یک نفر	۲	گواهینامه پایان دوره ابتدائی	۱

شرایط شرکت در امتحان

۱- معتقد بودن به نظام جمهوری اسلامی ایران و متدین بیکی از ادیان رسمی کشور.
۲- عدم اشتغال در سایر وزارتخانه‌ها و موسسات دولتی و وابسته بدولت.
۳- سن داوطلبان نباید کمتر از ۱۸ سال تمام و بیشتر از چهل سال باشد.
٤- داوطلبان استخدام الزاما بایستی متولد شهرستان محل خدمت بوده و مدرک تحصیلی مورد نیاز از شهرستان محل خدمت اخذ شده باشد.
۵- داوطلبان نباید از جمله افرادی باشند که رای هیئتهای پاکسازی و بازسازی در مورد آنان صادر شده باشد.

داوطلبان واجد شرایط میتوانند برگ درخواست ذیل این آگهی را تکمیل و با دو قطعه عکس ۳×٤ و فتوکپی شناسنامه و آخرین مدرک تحصیلی و برگ خاتمه خدمت وظیفه و یا معافیت از خدمت زیرپرچم را همراه با رسید بانکی مبنی بر پرداخت مبلغ ۳۵۰/ ریال برای ردیفهای یک لغایت ٤ و مبلغ ۱۵۰ ریال برای ردیفهای ۵ لغایت ۷ در یکی از شعب بانک ملی ایران بحساب ۹۸۰ خزانه نزد بانک مرکزی ایران بابت حق ثبت نام حداکثر تا ده روز بعد از انتشار این آگهی با پست سفارشی باداره کل امور اقتصادی و دارائی استان مربوطه ارسال دارند به درخواستهائی که فاقد مدارک مورد لزوم بوده یا بعد از مهلت مقرر به پست تحویل داده شود ترتیب اثر داده نخواهد شد ضمنا وجه مزبور مسترد نمیشود.

داوطلبان باید برای دریافت پروانه ورود به جلسه امتحان بیست روز پس از انتشار آگهی به مرکز استان شهرستان مورد تقاضا مراجعه نمایند تاریخ و محل امتحان در پروانه مزبور قید گردیده است.

تذکر- با توجه باینکه امتحانات کتبی و مصاحبه در مرکز استان شهرستان مورد تقاضا انجام خواهد پذیرفت از متقاضیان درخواست میگردد از مکاتبه و مراجعه مستقیم باداره کل کارگزینی وزارت امور اقتصادی و دارائی خودداری نمایند.

بسمه تعالی

برگ درخواست شغل

نام خانوادگی — نام — نام پدر — شماره شناسنامه
محل صدور — تاریخ تولد — مدرک‌ورشته‌تحصیلی
وضع خدمت وظیفه
داوطلب شغل (فقط یک شغل) — محل جغرافیائی مورد تقاضا(فقط یک محل)
نشانی کامل شهر — خیابان — کوچه — شماره منزل
تلفن — امضاءداوطلب

اداره کل کارگزینی وزارت امور اقتصادی و دارائی

اخبار کوتاه جهان

تذکر: جهان اسلام به مجموعه کشورهائی اطلاق میشود که اکثریت سکنه آنها مسلمان باشند والبته معنی اسلامی بودن رژیم همه آن کشورها نیست.

● جهان اسلام

- **یکصد زندانی عرب در زندان صهیونیستی نابلس همچنان به اعتصاب غذای خود که از روز چهارشنبه گذشته آغاز شد ادامه می‌دهند.**
- وزیر بازرگانی بین‌المللی کانادا دیروز وارد کویت شد تا با مقامهای این کشور پیرامون توسعه تجارت و امکان سرمایه‌گذاری اعراب در کانادا گفتگو کند
- **مبارزان مسلمان لبنانی به اتوبوس حامل سربازان صهیونیستی در منطقه عرمون درجنوب بیروت حمله کردند که مجربه کشته و زخمی شدن بیست و یک تن از صهیونیستها گردید.**
- عرفات به دیدار یک روزه خود از سوریه پایان داد و برای گفتگو با حسین شاه اردن در مورد تلاشهای صلح خاورمیانه رهسپار امان شد.
- **چریکهای مسلمان جبهه «پولیساریو» طی ماه گذشته تلفات جانی و خسارات مالی قابل ملاحظه‌ای به نیروهای مراکشی وارد آورده‌اند.**
- حافظ اسد رئیس جمهور سوریه طی چند روز آینده برای بحث و بررسی اوضاع کنونی منطقه عربی ومقابله اعراب با توطئه‌های امریکا با شاذلی بن جدید و معمر قذافی راهی الجزایر و لیبی خواهد شد.
- **وزیر خزانه‌داری انگلیس و رئیس موقت صندوق بین‌المللی پول بمنظور انجام مذاکراتی با مقامات سعودی در زمینهٔ سیاستهای مالی و پولی و گامهای آتی درزمینه سیستم پول بین‌المللی وارد ریاض شد**
- کسری تراز پرداختهای بازرگانی خارجی مراکش از ۵/۲ میلیارد درهم به ۷/۱ میلیارد درهم مراکشی افزایش یافته است.
- **بدنبال بحران اقتصادی در کویت و حل نشدن مسئله هزاران چک بی‌محل سرانجام دولت این کشور اقدام به احضار این عده از دارندگان چک‌های بی‌محل به دادگاه کرد.**
- دوکمپانی ژاپنی اعلام کردند که از دولت بحرین یک سفارش ۱۰۳ میلیون دلاری برای ساختمان بزرگترین طرح شیرین سازی آب را دریافت داشته‌اند.
- **تولید مرسدس بنز در ترکیه مورد موافقت مقامات ترک قرار گرفت.**
- یک هیئت ظاهرا بازرگانی رژیم حاکم بر فیلیپین وارد بغداد شد

*بلوک غرب

- **درحالیکه چندی صباحی ازروی کارآمدن دولت گارت فیتز جرالد نخست‌وزیر ایرلند جنوبی نمی‌گذرد وی شب گذشته اعتراض کرد که مشکل اقتصادی ایرلند جنوبی جدی‌تر ازآن است که‌وی تصور میکرده است.**
- **استقلال‌طلبان باسک درحمله به اتومبیل دوافسر نیروی دریائی اسپانیا آنان رابه شدت زخمی کردند.**
- **وزیرخارجه انگلیس گفت پیشنهادهایی که پیمان ورشو درپایان اجلاس سران خود درپراگ پیرامون خلع سلاح و پیمان عدم تجاوز به غرب ارائه داشته است حائز اهمیت بسیاراست.**
- **دیروز صدها هزارتن ازکارگران ایتالیائی درسراسر ایتالیا دست به تظاهرات زدند ودرتظاهرات شهر رم که بگفته مفسرین باشدیدترین واکنش پلیس در بیست سال گذشته روبرو شد چندین نفرمجروح شدند.**
- **آتش حاصل ازانفجار یک مخزن سوخت درپالایشگاه نیویورک دیروز برای دومین روز متوالی ادامه داشت ومقامات به ساکنان این منطقه هشدار دادند که بخاطر ستون عظیم دود درداخل منازل خودباقی بمانند.**

* بلوک شرق

- زائوزیانگ نخست وزیر چین که در راس هیئتی از کشورهای آفریقائی دیدن می‌کند با نمایندگان سازمان سواپو و کنگره ملی افریقا در پایتخت زامبیا دیدار کرد. وی در این ملاقات پشتیبانی چین را از مبارزات مردم نامیبیا و افریقای جنوبی برای بدست آوردن استقلال و آزادی اعلام کرد.
- **تئودورژیسکف رئیس جمهور بلغارستان با فاروق قدومی رئیس بخش سیاسی سازمان آزادی بخش فلسطین در صوفیه دیدار و گفتگو کرد.**
- گزارشات منتشره در بلگراد پیرامون گفتگوهای وزرای خارجه یوگسلاوی و فرانسه در پاریس حکایت از گرمی و صمیمیت روابط دوکشور دارد. با وزیر خارجه فرانسه اظهار داشت با توجه به گفتگوهای انجام شده با مقامات فرانسه مواضع دو کشور در قبال مسایل مهم بین‌المللی مشابه و یا بسیار نزدیک به یکدیگرند. وزیر خارجه یوگسلاوی ضمن تاکید بر گسترش موفقیت آمیز روابط دو کشور گفت: یوگسلاوی و فرانسه عمیقاً خواستار آزادی و استقلال کشورها می‌باشند!

سایر کشورها

- **دولت هند تصمیم گرفته است ۱۵ هزار سرباز خود را به ایالت استراتژیکی آسام واقع در شمال شرقی هند گسیل دارد. در این ایالت بزودی انتخابات پارلمانی برگزار خواهد شد.**
- حزب رئیس جمهوری بولیوی، آمریکا را به تلاش برای سرنگونی حکومت خود با یاری معاون رئیس جمهوری و طرفداران وی متهم کرد.
- **چهار کشور مکزیک،کلمبیا،ونزوئلا و پاناما بمنظور ارائه یک پیشنهاد صلح برای منطقه امریکای مرکزی مذاکراتی را به انجام می‌رسانند.**
- وخامت اوضاع اقتصادی و اجتماعی مردم شیلی بحدی است که ممکن است مردم برای رهایی از حکومت دیکتاتوری پینوشه دست به یک انقلاب همه جانبه بزنند.
- **در اثر انفجار یک مین پرقدرت ٦ سرباز رژیم نژادپرست افریقای جنوبی در نامیبیا کشته و دو تن دیگر مجروح شده‌اند.**
- امپریالیسم و بازوی نظامی‌اش پیمان ناتو کمکهای قابل توجهی به رژیم نژادپرست افریقای جنوبی که نقش ژاندارم امپریالیسم را در منطقه ایفا می‌کند نموده است.
- **یک هواپیمای جمبوجت ۷٤۷ خطوط هواپیمایی کره جنوبی که میان انکورژ در آلاسکا و سئول در پرواز بود ربوده شد و در فرودگاه توکیو بزمین نشست. دویست مسافر هواپیما پس از دستگیری ربایندگان از هواپیما پیاده شدند.**
- در درگیریهائی که میان هواداران جناحهای رقیب پس از انتخابات در ایالات اندراپرادش و تریپوراهند روی داد سه تن کشته وحدود پنجاه نفر مجروح شدند.
- **کشورهای امریکای لاتین با ۳۷٤ میلیارد دلار قروض خارجی مواجه هستند**

بسمه تعالی

بدینوسیله به اطلاع عموم میرساند که از تاریخ ۲۱ آذر ماه سال ٦۱ مهر بیضی شکل دفتر امام جمعه شهرستان مرند باطل و فاقد هرگونه اعتبار می‌باشد لازم به تذکر است که از تاریخ فوق به بعد جهت ارسال نامه‌ها به موسسات ونهادهای انقلابی از مهر دیگر استفاده خواهد شد.

وضمناً به کلیه ادارات وسایر نهادهای دولتی توصیه می‌شود که در صورت مشاهده هرگونه استفاده از مهر باطل شده دفتر امام جمعه شهرستان مرند مراتب را جهت اطلاع وپی‌گیری به نزدیکترین پایگاه انتظامی گزارش دهند.

Tribune — The New York Times — HET PATCHT

بر روی صفحات مطبوعات جهان

با تشکراز خبرگزاری جمهوری اسلامی

مطبوعات پاکستان

روزنامه «مسلم»

- گاندی در انتخابات سه ایالت شکست خورد.
- ضیاءالحق: پاکستان یک کشور وابسته نیست.
- وزیر خارجه پاکستان از عمان وبحرین دیدن خواهدکرد.
- بانک جهانی درمورد اجزاء طرحهای آبرسانی به پاکستان کمک خواهدکرد.
- خانم مائو اعدام نخواهدشد.
- صلح تهاجمی اندروپوف

روزنامه زود دویچه زایتونگ

- انحلال مجلس
- وزیر دادگستری آلمان: سریع وبیش از حد افراد بازداشت نمیشوند. وی انتقاد انجمن وکلای دادگستری را مبنی بر بازداشت سریع وبی‌مورد افراد راردکرد.
- پاپ به اسقفهای اعظم اخطار کرد.
- اسرائیل نمیخواهد بدون دستور کار مفصل مذاکره کند.

روزنامه «بونز جنرال انزایگر»

- انگلیسیها ماهیگیر دانمارکی را بازداشت کردند.
- انحلال مجلس حتمی است.
- موضع ریگان نسبت به مسکو تغییری نکرد ناتو محتاطانه عمل میکند.
- در پیشنهاد پراگ بازهم تقاضای انحلال اتحادیه‌های نظامی شده است.
- بن میخواهد با کارمندان دولت صرفه‌جوئی کند.
- مصر: بسیاری حتی پول کفش ندارند.
- ایران میخواهد پزشکان ایرانی مقیم خارج را بازگرداند.
- تبلیغات ضدمصرف الکل دربن با استقبال روبرو نشد.

اطلاعیه جامعه مدرسین حوزه علمیه قم بمناسبت روز تاریخی ۱۹ دی

قم: بمناسبت سالروز ۱۹ دیماه جامعه مدرسین حوزه علمیه قم اطلاعیه‌ای منتشر کرد متن اطلاعیه بدین شرح میباشد.

بسم‌الله الرحمن الرحیم

نوزدهم دیماه سالروز حماسه خونین قم روزیکه فریاد حق‌طلبانه روحانیون و مردم برعلیه رژیم شاهنشاهی بالا گرفته و موجی تازه در روند انقلاب ایجاد نمود. رژیم دست نشانده آمریکائی که هر روزمرتکب خیانتی نسبت به اسلام میشدو مقدرات مسلمین را مورداهانت قرارمیداد این مرتبه محوراصلی حرکت مسلمانان یعنی مرجعیت شیعه را مورد هتک قرارداده تا کاریترین ضربه خود را بر پیکر جهان اسلام واردآورد. لکن بدنبال این خیانت آشکارمردم متدین و طلاب مبارز بهمراه اساتید خود درنگ را جایز ندانسته بمنازل مراجع و اساتید بزرگ رفتند و فریاد به اعتراض برآوردند تا وفاداری خود را نسبت به آئینشان به اثبات رسانند. دستگاه پوشالی طاغوتی که تاج و تخت خود را براثراین حرکت الهی در مخاطره میدید دست به سرکوب زد و کماندوهای جلاد را باباطوم و گاز اشک‌آور بمصاف مردم بیدفاع فرستاد ولی چون مزدوران کثیف شاه با مقاومت شدید مردم و طلاب مواجه شدند بر روی مردم بی‌سلاح آتش گشودند و در اثر این یورش وحشیانه عزیزانی بخون غلطیدند. لکن رژیم نتیجه معکوس گرفت زیرا ایران رنگ بخون گرفته و نهضت اسلامی جان تازه‌ای یافت و با سرعت تمام به پیش رفته در حوادث بعدی که بمناسبت چهلمهای شهدای شهرستانها برگزارمیگردید بالاخره راهپیمائی عاشورارا پی‌ریزی و زمینه ورود امام را به ایران فراهم ساخت و سرانجام حکومت ۲۵۰۰ ساله شاهنشاهی را واژگون و جمهوری اسلامی را بارمغان آورد.

جامعه مدرسین حوزه علمیه قم ضمن تبریک سالروز این واقعه تاریخی به جهان اسلام و بویژه رهبر کبیر انقلاب حضرت امام خمینی مدظله امیدواراست کلیه اهداف اسلام با رهبریهای خردمندانه اماممان در این جمهوری جامعه عمل پوشیده جامعه اسلامی تمام قوانین قرآن را باجراء درآورد.

انشاءالله والسلام علیکم و رحمةالله و برکاته

جامعه مدرسین حوزه علمیه قم- بخش سیاسی

امروز در قم بمناسبت گرامیداشت روز ۱۹ دی راهپیمایی میشود

قم- خبرنگار جمهوری اسلامی: بمناسبت فرا رسیدن روز تاریخی ۱۹ دی که به گفته امام امت سرآغاز انقلاب اسلامی است از سوی ستادی که بهمین منظور تشکیل شده اطلاعیه‌ای بشرح زیر منتشر شد.

بسمه تعالی

و کاین من نبی قاتل معه ربیون کثیر فما وهنوالما اصابهم فی سبیل الله و ما ضعفواوما استکانوا و الله یحب الصابرین.
(آل عمران ۱٤٦)

۱۹ دی سرآغاز انقلاب اسلامی است.

(امام خمینی)

۱۹ دی روزیکه روزنهها را به عاشورا گشود و سرفصل شکوه انگیز انقلاب اسلامی ملت ایران شد ۱۹ دی یاد آور حماسه‌های جاویدان مردم ایثارگر و قهرمان پرورقم، روزیکه مشتهای گره کرده روحانیون معظم بخون نشست و ندای آزادی سرداد و بالاخره روز میثاق با امام، روز آغاز، روز برافراختن پرچم لااله الاالله، روز ننگ استکبار، روز قیام، لذا بمناسبت زنده نگهداشتن این روز باعظمت و گرامیداشت خاطره شهدای ۱۹ دی را هپیمائی روز ۱۹ دی (امروز) یکشنبه از ساعت ۲/۳۰ بعد ازظهر از میدان شهدای قم بطرف خیابان ارم صحن مطهر حضرت معصومه (س) برگزار میشود امید است روحانیون و مردم قهرمان و همیشه در صحنه قم با شرکت فعال و گسترده خود همان عظمت و شکوه قیام دی را به نمایش گذارند.

ستاد برگزاری مراسم ۱۹ دی

طی تلگرامی خطاب به وزیر نفت:

جامعه روحانیت ارومیه خواستار رفع کمبود نفت در این منطقه شد

— ارومیه- جامعه روحانیت ارومیه با مخابره تلگرامی خطاب به آقای مهندس غرضی وزیر نفت جمهوری اسلامی ایران خواستار اعمال تدابیری جهت رفع کمبود نفت در این منطقه شد در این تلگرام با تاکید براین مطلب که سرمای بیست درجه زیر صفر مشکلات زیادی را برای مردم ایثارگر ارومیه فراهم آورده است از وزیر نفت خواسته شد برای حمایت از مستضعفین جامعه که بیش از همه طبقات از کمبود سوخت رنج می‌برند کلیه امکانات موجود برای تامین سوخت مورد نیاز مردم منطقه استفاده بعمل آید.

شیخ عثمان خمسا از جمهوری برون‌دی آفریقای وسطی:

اگر صدام بدون مجازات رها شود صدامهای زیادی بوجود خواهند آمد

اهواز: در پایان دیدار جمعی از ائمه جمعه و جماعات کنگره جهانی ائمه جمعه و جماعات بیش از ٤۰ کشور جهان از شهرهای ویران شده خرمشهر هویزه- سوسنگرد سه تن از آنها درگفتگوئی با خبرنگار واحد مرکزی خبر اهواز شرکت کرده و نقطه نظرهای خود را پیرامون تاثیر گذاری انقلاب اسلامی در جهان - نحوه برخورد تبلیغات غرب با انقلاب اسلامی جنایات رژیم بعثی صهیونیستی عراق و رژیم صهیونیستی اسرائیل را بیان کردند. شیخ عثمان خمسا از جمهوری برون دی در پاسخ به این سئوال که پس از بازدید از خرابه‌های هویزه- سوسنگرد خرمشهر چه احساسی دارید. پاسخ داد - بوقهای تبلیغاتی جهان غرب جنگ ایران وعراق را جنگ شیعی و سنی القاء می‌کردند. بعد از دیدار از شهرهای ویران شده یقین حاصل کردیم جنایتکار بزرگ قرن صدام نباید بدون مجازات رها شود زیرا صدامهای زیادی در جهان بوجود خواهد آمد. امام جمعه برون دی در پایان گفتگوی خود گفت وقتی به میهنم باز گردم دیده‌های خود را از کشور جمهوری اسلامی ایران بخصوص جنایات صدام در شهرهای خراب شده بازگو خواهم کرد که استکبار جهانی چه کینه‌ای نسبت به اسلام و انقلاب اسلامی دارد شیخ مصطفی شاف امام جمعه جنوب بیروت در گفتگو با خبرنگار ما در پاسخ به این سئوال که نظر شما در باره جنایات صدام در شهرها و روستاهای استان خوزستان و جنایات اسرائیل در جنوب لبنان چیست گفت از هدفهای بزرگ حمله صدام به ایران نابودی ارزشهای اسلامی و انسانی بود جنایاتی که رژیم بعثی عراق در خرمشهر - هویزه - سوسنگرد و سایر شهرها انجام داده بسیار وحشتناکتر از همه طاغوتیان تاریخ است رژیم صهیونیستی اسرائیل در جنوب لبنان و بیروت جنایات وسیعی انجام داد ولی صدام شهرها و روستاهای زیادی را از بین برد که وجود خارجی ندارد.

صهیونیستها کودکان و زنان را در صبرا و شتیلا قتل عام کردند صدامیان ملحد هم کودکان و زنان و بیگناهان را درخانه‌ها با موشک‌های چند متری قتل عام کردند.

سید محمد رضوی امام جمعه موقت کشمیر در پاسخ به این سئوال که شما چه احساسی از دیدار ایران و ویرانه‌های برجای مانده از رژیم بعثی عراق دارید پاسخ داد در کشور ایران تحولی عظیم و ژرف پیدا شده که صدر اسلام را برایم متجلی می‌کند این مملکت همه آموزش اسلامی است.

وی در مورد جنایات صدام در شهرهای استان خوزستان پاسخ داد من اگر صاحب فتوا بودم با توجه به این جنایاتی که رژیم بعثی انجام داده حرف زدن با او را حرام میکردم. جنایات صدام بمراتب وحشتناکتر از حجاج است و مسلما برادران اهل سنتی که جنگ ایران و عراق را برادر کشی میدانند اگر جنایت صدام در این شهرها را ببینند این نظر را پیدا خواهند کرد که باید صدام جانی محاکمه شود.

٤۷ عضو فعال گروهک فدائی اقلیت دستگیر شدند

*** این افراد وابسته به گروهک چریکهای فدایی خلق اقلیت و شاخه اشرف دهقان هستند**

*** دراین عملیات ۵ تن از این مزدوران به هلاکت رسیدند.**

بندرعباس- خبرنگار جمهوری اسلامی- سپاه پاسداران انقلاب اسلامی استان هرمزگان درارابطه با دستگیری و بهلاکت رسیدن عده‌ای از اعضاء و وابستگاه بگروهکهای محارب و متلاشی نمودن ستادهای تشکیلاتی آنان در ٤ استان اطلاعیه‌ای صادرنمود. درقسمتی از این اطلاعیه آمده است:

بدنبال عملیات شهید قلم بردرشهرهای بندرعباس، کرمان، زاهدان، ارومیه بیش از ٤۷ نفر از اعضای کادرمرکزی و هواداران تشکیلاتی گروهکهای امریکائی و مزدور چریکهای فدایی خلق شاخه اشرف دهقان و اقلیت دستگیر و کشته گردیدند. این عملیات ظفرمندانه با دستگیری یکی از اعضای تشکیلاتی گروهک اشرف دهقان شاخه کرمان درشهرستان بندرعباس ولورفتن خطوط ارتباطی این گروهک در منطقه ٦ آغاز گشت و سپس تلاش، پیگیر برادران سپاه پاسداران انقلاب اسلامی بندرعباس و استانهای کرمان- سیستان و بلوچستان تشکیلات این گروهک در زاهدان، کرمان بکلی متلاشی شد و دربندرعباس تعدادی ازاعضا و هوادارانش دستگیر شدند وازلانه‌های تیمی آنهادوقبضه اسلحه برنو، مقادیر متنابهی مهمات و وسایل تدارکاتی کشف گردید همچنین باهماهنگی کامل برادران سپاه پاسداران انقلاب اسلامی بندرعباس ستادمرکزی سپاه پاسداران و سپاه پاسداران شهرستان ارومیه دریک عملیات هماهنگ ۷۳ لانه تیمی گروهک اشرف دهقان درارومیه به محاصره کامل درآمد که پس ازیک درگیری ۵ تن از اعضای مرکزی این گروهک بهلاکت رسید و یک تن دیگر دستگیرشد درجریان کشف این لانه‌های تیمی تعداد بیشماری اسلحه ازنوع کلاشینکف، بوزی، کلت، نارنجک و انواع مهمات و مواد منفجره، بمبهای دستساز و مقادیرزیادی مدارک درونگروهی، اسناد و مدارک جعلی و بیش از ۳۰۰ هزارتومان وجه نقد که از بیتالمال مسلمین بسرقت رفته بودبدست برادران پاسدارافتاد.

اسامی معدومین گروهکها بدین شرح است:

۱- حسن کرده با نام مستعارمحمدحسن مسئول تشکیلاتی گروه

۲- ناصراسکندری با نام مستعارحامد معاون تشکیلاتی گروه

۳- حسین هاشمی با نام مستعارمناف

٤- غلامعلی علم شاه با نام مستعارمنصور

۵- دختری با نام مستعار فاطمه

اسامی تعدادی از دستگیرشدگان بدین شرح میباشد:

۱- عبدالله حسینی فرزند محمد با نام مستعارصالح

۲- علی احمدی معروف به علی کوچک فرزند خلیل با نام مستعارمحمدتقی

۳- یدالله سالاری فرزند علی با نام مستعارعبدالله

٤- محمدرمضانپور فرزند رمضان با نام مستعارپاشا

۵- راج احمدشاهی فرزند عبدالله با نام مستعار نصرالله

٦- محمود فولادخانی فرزند عبدالله با نام مستعارمراد

۷- موسی پیشداد فرزند پیشین با نام مستعارعلی

۸- حسین روحانی فرزند صفر با نام مستعارمحمد

۹- کوروش یوسفی فرزند اسماعیل با نام مستعارمسعود

۱۰- عباس برخوردار زاده فرزند حسین با نام مستعار مهرداد

۱۱- عبدالغفور ریگی مطلق فرزند تیرداد با نام مستعارسلیم

۱۲- رضاریگی فرزند نیازمحمد با نام مستعارصمد

سپاه پاسداران انقلاب اسلامی بندرعباس

اولین گروه از داوطلبان شرکت در گردانهای قدس به پادگان اصفهان اعزام شدند

اصفهان- اولین گروه از داوطلبان شرکت در گردانهای قدس دیروز جهت طی دوره های لازم رزمی ونظامی به پادگان اصفهان اعزام شدند. سرهنگ غیاثوند نماینده ارتش جمهوری اسلامی ایران دراستانهای اصفهان وچهارمحال وبختیاری که مسئول تشکیل این گردانها دراین دواستان شده است درگفتگوکوتاهی با خبرنگار واحد مرکزی خبر گفت افرادیکه جهت شرکت در گردانهای قدس ثبت نام کرده‌اند امروز به پادگان اصفهان جهت طی دوره‌های لازم که بمدت ۱۵ روز بطول میانجامد اعزام میشوند که این گروهها پس از این مدت به واحدهای مختلف درجبهه‌ها میپیوندند ودربشتیبانی از رزمندگان سلحشور اسلام انجام وظیفه خواهند کرد وی با اشاره به روحیه سرشار مردم درجهت تقویت جبهه‌های جنگ خاطرنشان ساخت درمدت ثبت‌نام درگردانهای قدس استقبال خوبی از طرف مردم اصفهان وچهارمحال وبختیاری جهت پیوستن به این گردانها شده است وشاهد شرکت قشرهای مختلف دراین امر بوده‌ایم.

بزودی یک برنامه بسیج عمومی جهت ریشه‌کن نمودن فقر فرهنگی و بیسوادی تنظیم خواهد شد

زاهدان- حجتالاسلام قرائتی نماینده امام و سرپرست نهضت سوادآموزی که بمنظور بررسی مسائل و مشکلات نهضت سوادآموزی به استان سیستان و بلوچستان سفر کرده است قبل از ترک زاهدان درگفتگوئی با خبرنگارخبرگزاری جمهوری اسلامی پیرامون ریشه‌کن کردن بیسوادی درسطح کشور گفت درنظر داریم که از ایام بیکاری فارغ‌التحصیلان درامر سوادآموزی نهایت بهره‌برداری بشود که دراین رابطه اساسنامه‌ای درحال تدوین است. وی همچنین افزود باتوجه به اینکه درسطح ادارات دولتی هنوزعده‌ای ازنعمت سوادمحروموند تصمیم گرفته شده است که یکی از افراد باسوادهمان اداره درساعات معینی از روزباهمکاری نهضت سوادآموزی کلاسی تشکیل دهد و به سوادآموزی افراد بی‌سواد همان اداره بپردازد. نماینده امام درنهضت سوادآموزی همچنین اظهارداشت درحال حاضر بیش از ۱۰۰۰ جوان مسلمان و تحصیل کرده باهماهنگی‌های لازم بانهضت سوادآموزی و دریافت کتب مخصوص سوادآموزی به امرمهم سوادآموزی به سایر افراد فامیل خودهمت گماشته‌اند. سرپرست نهضت سوادآموزی همچنین اظهارداشت درحال حاضر ۵۰۰ کلاس سوادآموزی درسطح استان سیستان و بلوچستان به فعالیت مشغولند که امیدواریم با گرفتن امکانات تازه‌ای ازلحاظ وسائل نقلیه دستاندرکاران بتوانند بیش ازپیش فعالیتهای خود را درسطح استان سیستان و بلوچستان که فقرفرهنگی آن کاملا مشهوداست گسترش دهند. وی همچنین گفت جهت ریشه‌کن نمودن فقرفرهنگی و بیسوادی درسراسرمناطق محروم کشور به زودی یک برنامه بسیج عمومی تنظیم خواهدشد. نماینده امام و سرپرست نهضت سوادآموزی درپایان اظهارداشت تاکنون فعالیتهای نهضت سوادآموزی چشمگیرنبوده ولی به خواست خدا این فعالیتها سیرصعودی را پیش گرفته بطوری که دربعضی ازنقاط کشور فعالیتهای نهضت سوادآموزی سه یا چهار برابر افزایش داشته است.

اساس برنامه دولت برسرمایه گزاری واستخراج ازمعادن استان سمنان است

سمنان کل اعتبارات عمرانی استان سمنان درسال جاری ٤ میلیارد ویک میلیون و ۱٦۰ هزارریال بوده است که تاپایان آبانماه حدود ٤۲ درصد آن جذب شده تاپایان سال بیش از ۸۰ درصد آن جذب خواهدشد.

آقای زمانیان استاندار سمنان درمصاحبه‌ای با خبرنگار خبرگزاری جمهوری اسلامی ضمن اعلام این مطلب درمورد استخراج معادن سرشار این استان گفت بعلت اهمیت معادن این استان اساس برنامه دولت برسرمایه‌گذاری و استخراج ازاین معادن است که البته برای استخراج نیازبه نیروی انسانی متخصص و ماشین‌آلات ابزار آلات است که متاسفانه درحال حاضر به دلیل جنگ تحمیلی ازاین جهات درمضیقه هستیم. وی افزود دراستخراج معادن دولت بعلت تعداد تنوع وپراکندگی معادن استان به تنهائی نمی‌تواند عمل کند وطبعاً بایستی بخش خصوصی دراین رابطه سرمایه‌گذاری کند که امیدواریم هرچه زودتر قانون معادن تصویب ومشخص شودتا معادن منطقه را استخراج وفعال کنیم.

استاندار سمنان درخصوص بازسازی روستاهای خرمشهر که این استان تقبل بازسازی آنرا کرده است گفت ستاد بازسازی مناطق جنگی استان مشغول کارهای مقدماتی بازسازی، شناخت جمع‌آوری اطلاعات وجلب کمک‌های مردم است.

بزودی شش هزارودویست‌ونود هکتار از اراضی دیم نقاط مختلف استان لرستان زیر کشت آبی خواهد رفت

خرم‌آباد- به گزارش واحد مرکزی خبر با اجرای ١٤ پروژه عمرانی و با اعتباری بالغ بر ٦۸۹ میلیون ریال شش هزارودویست‌ونود هکتار از اراضی دیم نقاط مختلف استان لرستان زیرکشت آبی خواهد رفت و نواقص آبیاری در سطح ٤۳۱۰ هکتار از اراضی برطرف خواهد شد براساس این گزارش عملیات اجرایی طرحهای دهانه آبگیر و کانال آب بر تنگزیبا محمد- کانال آب‌برپاطاف- رزروار و کانال آب‌برهمیانه- سد انحرافی و کانال آب‌بر قاضی‌آباد و سد انحرافی و کانال‌های آب برخسروآباد از توابع لرستان با اعتباری معادل ۹۰ میلیون‌و ٦۰۰ هزارریال طی ۹ ماهه سال جاری بپایان رسیده و مورد بهره‌برداری قرارگرفته‌اند و عملیات اجرایی دیگر طرحها ادامه دارد با بهره‌برداری از این پروژه‌ها ۱۹۱۰ هکتار از اراضی دیم کشاورزان به آبی تبدیل شده و نواقص آبیاری در سطح ۳۵۰ هکتار برطرف شده است.

سمینار روش‌های مبارزه با مواد مخدر درمشهد گشایش یافت

مشهد- سمینار سه روزه بررسی روشهای اعمال قاطعیت و مبارزه با قاچاقچیان و سوداگران مرگ در مناطق مرزی کشور دیروز با تلاوت آیاتی از کلام‌الله مجید و با حضور سرهنگ کوچکزاده فرمانده ژاندارمری جمهوری اسلامی ایران و حجتالاسلام زرگر نماینده دادستان کل انقلاب اسلامی دردادسرای مبارزه با مواد مخدر درمیهمانسرای ناحیه ژاندارمری خراسان درمشهد گشایش یافت.

بگزارش خبرگزاری جمهوری اسلامی درمراسم افتتاحیه این سمینار که آقای حبیبی استاندار خراسان گروهی از مسئولان نهادها و ارگانهای انقلاب اسلامی و فرماندهان گروهانها و گردانهای مرزی نیز حضور داشتند پیرامون جلوگیری از ورود قاچاقچیان و حمل مواد مخدر از خارج بداخل کشور بحث و تبادل نظر شد. برپایهٔ این گزارش فرمانده ژاندارمری جمهوری اسلامی طی دو روز گذشته از گروهان ژاندارمری شهرستان تربت حیدریه وپاسگاه مربوطه دیدن کردن و درنماز وحدت پرسنل ژاندارمری و اعضای نهادها و ارگانهای انقلاب اسلامی این شهرستان شرکت کرد. دراین بازدیدها سرهنگ سهرابی فرمانده ناحیه ژاندارمری خراسان نیز حضور داشت.

یک زانی اعدام شد

شیراز- بحکم دادگاه انقلاب اسلامی شرق فارس مستقر در فسا و تائید شورایعالی قضائی محمدعلی صفری فرزند رضا اهل خفر از توابع جهرم بجرم زنای محصنه به اعدام محکوم شد و حکم صادره سحرگاه دیروز در جهرم باجرا درآمد.

بمناسبت سالروز پیروزی انقلاب شکوهمند اسلامی:

جشنواره شعر عربی درقم برگزارمیشود

قم:دفتر تبلیغات اسلامی حوزه علمیه قم طی اطلاعیه‌ای اعلام نمود بمناسبت سالروز پیروزی شکوهمند انقلاب اسلامی جشنواره‌ای ازشعر عربی ترتیب خواهد داد. متن اطلاعیه باین شرح است.

بسم الله الرحمن الرحیم

دفتر تبلیغات اسلامی حوزه علمیه قم بمناسبت چهارمین سال پیروزی انقلاب اسلامی ازتاریخ ۱۵ الی ۲۲ بهمن ماه درقم جشنواره شعر عربی برگزار مینماید بدین مناسبت از کلیه شعرای متعهد و دردمند عربی زبان دعوت میشود که دراین جشنواره مهم شرکت نمایند مستدعی است که قصائد خودراباحفظ مناسبت تاقبل ازتاریخ دهم بهمن ماه بدفتر تبلیغات اسلامی ارسال دارند. ضمناً برای تماس مستقیم میتوانند باشماره تلفن‌های ۲۲٦۷٦ و ۲۲٦۷۷ ارتباط برقرار نمایند.

زلزله در گچساران واقع شد

برای دومین بار در هفته گذشته

یاسوج: زلزله‌ای با قدرت ٤/٤ ریشتر ساعت یک و ۵۹ دقیقه و ۵۹ ثانیه بامداد دیروز در فاصله ٦۰۰ کیلومتری جنوب غرب تهران (حوالی گچساران) بوقوع پیوست که خوشبختانه تلفات و خساراتی بهمراه نداشت. بگزارش خبرگزاری جمهوری اسلامی طی هفته گذشته این دومین باری است که زلزله در گچساران صورت گرفته است.

وقوع زلزله در کرمان

ساعت ۲۱ و ۵٦ دقیقه جمعه شب زمین لرزه ای کرمان و نقاط اطراف این شهر راالرزاند.

بگزارش خبرگزاری جمهوری اسلامی موسسه ژئوفیزیک دانشگاه تهران قدرت این زلزله را ٤ ریشتر و مرکز آن را در فاصله ۸۰۰ کیلومتری جنوب شرق تهران گزارش کرده است این زمین لرزه خوشبختانه هیچ گونه آسیب مالی وجانی دربر نداشته است.

فعالیت‌های کمیته امدادامام خمینی شهرستان دامغان

دامغان-خبرنگارجمهوری اسلامی- فعالیتهای کمیته امدادامام خمینی شهرستان دامغان در ٦ ماهه اول سال جاری بدین شرح اعلام گردید: تعداد افراد تحت‌الحمایه کمیته امداد ۵۰۰ خانوار کل مستمری به افراد تحت‌الحمایه مبلغ ۳۰۷٤۹۳٤٦ ریال، همچنین مقدار ۵٤٦۱/۵ کیلوگرم حبوبات و مقدار ۱۵۰۳۳ کیلوگرم برنج، ۵٦۳ کیلوگرم چای، ۷۰۲ عدد لوازم التحریر، ۲۷٤۱ کیلوگرم آرد، انشعاب برق٤مورد، کمک اجاره ٤مورد بمبلغ ٦۲۵۰۰ ریال، کمک مسکن ٦ مورد مبلغ ۲۸۵۰۰ ریال پرداخت پول آب و برق ۱۰ مورد مبلغ ۲٤٤٦۱ ریال-لوازم ضروری منزل شامل لباس- پارچه- سماور- کفش- پتو و غیره ۱۱ مورد بمبلغ ٤۲۸۰۵ ریال- خرج کرایه سفر ۱٤ مورد بمبلغ ۳۲٦۹۵ ریال، پرداخت پول نسخه پزشکی ۲٦ مورد بمبلغ ٦۲۱٤۹ ریال، جهیزیه ۱۵ مورد بمبلغ ۲۵۲۷۱۳ ریال، باقیمانده طرح شهید رجائی ۳ نفر در روستای بادره ٤۵۰۰۰ ریال همچنین مقدار ۲۰۲۰ کیلوگرم گندم که توسط مردم بصورت رایگان به کمیته امدادارسال شده بود توسط این نهاد به افراد بی‌بضاعت تحویل داده شد.

اخبار کوتاه

اهداءکمک به بازسازی مناطق جنگی

بابل- خبرنگار جمهوری اسلامی: از سوی نمازگزاران متعهد بابل مبلغ ۳۵۰/۰۰۰ ریال وجه نقد جهت بازسازی سوسنگرد به صندوق سیار انجمن اسلامی بانک ملی بابل تحویل داده شد.

عزیمت غیور مردان اسلام به جبهه‌ها

بابل- خبرنگار جمهوری اسلامی- گروه کثیری از رزمندگان سلحشوران اسلام در میان بدرقه گرم و پرشور امت حزب‌الله بابل جهت رویاروئی با صدامیان کافر، عازم جبهه‌های نبرد حق علیه باطل شدند.

عزیمت کفر ستیزان ارتش ۲۰ میلیونی به جبهه‌ها

کاشان- خبرنگار جمهوری اسلامی: صبح دیروز گروه کثیری از نیروهای مردمی اعزام مجدد بسیج سپاه پاسداران انقلاب اسلامی کاشان طی مراسم خاصی در میان بدرقه گرم امت شهیدپرور کاشان جهت فرودآوردن ضربه نهائی بر پیکر رو به زوال صدام کافر عازم جبهه‌های نبرد شدند.

اطلاعیه سپاه پاسداران انقلاب اسلامی منطقه ۲ کشور

اصفهان: روابط عمومی سپاه پاسداران انقلاب اسلامی منطقه ۲ کشور باصدور اطلاعیه‌ای اعلام کرد. بمنظور اوج‌گیری حماسه‌های لشگر اسلام در مصاف با مزدوران کفر و استکبار جهانی از کلیه برادرانی که قبلاً درجبهه‌ها حضور داشته و یا دوره‌های آموزشی را گذرانده‌اند دعوت میشود در اسرع وقت برای اعزام به جبهه به مراکز بسیج مراجعه و درصورت امکان وسائل شخصی از قبیل کفش و لباس همراه داشته باشند.

تشییع پیکر پاک یک شهید دریاسوج

یاسوج: پیکر مطهر سرباز شهید کشتاب عسگری که درنبرد با نیروهای روبه‌زوال صدام صهیونیست به درجه رفیع شهادت نایل آمده است پیش از ظهر دیروز باشکوهی خاص و باشرکت یکپارچه عشایر فیور و شهیدپرور بویراحمد و امت مسلمان شهر یاسوج تشییع و جهت خاکسپاری به زادگاهش روستای جلیل بابکان از توابع شهرستان بویراحمد منتقل شد.

برقرسانی به یک روستای شهرستان بم

کرمان: با بهره‌برداری از طرح تامین برق روستای کوزروئیه از توابع شهرستان بم ۳۰۰ نفر ازاهالی این روستا از نعمت روشنائی بهره‌مند شدند. این طرح که درآذرماه گذشته بمرحله اجرا درآمده است ۳ میلیون و ۵۰ هزار ریال هزینه دربرداشته است.

عزیمت دلاوران کفرستیز اسلام به جبهه‌های نبرد

مشهد: صبح دیروز گروههای زیادی از فرزندان امت حزب‌الله بشرویه، اسلامی، ایسک بجستان بجنورد، چناران، کاشمر، نیشابور، فردوس، شیروان و تربت‌حیدریه راهی جبهه‌های نبرد حق علیه باطل شدند تا دیگر رزمندگان را درنبرد با خصم متجاوز بعثی یاری دهند همچنین صبح دیروز گروهی از مردم شهیدپرور مشهد مقدس از سوی آستان قدس رضوی جهت بازسازی شهر مقاوم هویزه عازم این شهر شدند.

گسترش شبکهٔ مخابراتی به ده روستای استان لرستان

خرم‌آباد- طی دوماههٔ آبان وآذر سالجاری باکوشش وتلاش کارکنان ادارهٔ کل مخابرات استان لرستان ارتباط اهالی روستاهای چمن سلطان، مامون، حشمت‌آباد، ژان، والانجرد، سندرکان، چغابل وسیاهپوش ومرکز بخش چغلوندی از طریق مخابرات با دیگر نقاط میهن اسلامیمان برقرار شده است. وهمچنین طی این مدت مخابرات بخش نورآباد ازتوابع شهرستان خرم‌آباد به ۱۲ کانال گسترش یافته است.

عزیمت گروهی از سلحشوران اسلام به جبهه‌ها

اصفهان- بمنظور تداوم بخشیدن به پیروزیهای افتخارآفرین رزمندگان اسلام درجبهه‌های نور علیه ظلمت بیش از صدهاتن از برادران رزمندهٔ بسیج سپاه پاسداران انقلاب اسلامی نجف‌آباد در میان فریادهای کوبنده بدرقه کنندگان بسوی جبهه‌ها سرازیرشدند.

پایان عملیات اجرائی یک طرح عمرانی

ساوه: طرح احداث استخر بتونی جهت آبیاری زمینهای کشاورزی روستای یکه‌باغ ازتوابع بخش مرکزی شهرستان ساوه توسط کمیتهٔ کشاورزی جهادسازندگی این شهرستان باصرف هزینه‌ای معادل ۳۵ هزارریال باجرا درآمد وتحویل شورای اسلامی این روستا گردید این طرح با ظرفیت وگنجایش ۸۰۰ مترمکعب مورد استفادهٔ ٦۰ خانوار ساکن این روستا قرارخواهدگرفت.

عزیمت گروهی از جان‌برکفان اسلام به جبهه‌ها

شیراز: گروهی دیگر از جان‌برکفان بسیج سپاه پاسداران انقلاب اسلامی لارستان پریروز درمیان ابراز احساسات گرم وبدرقه پرشور مردم حزب‌الله لار عازم جبهه‌های نبرد نور علیه ظلمت شدند تاپاسداران رزمنده خود را درسرکوبی کفار بعثی وحفظ مرزهای جمهوری اسلامی یاری دهند.

ارسال ۲ کامیون حامل هدایای مردم متعهد نکاء به جبهه‌ها

نکاء- تعداد دوکامیون حامل کمکهای اهدائی مردم مسلمان و متعهد نکاء و حومه شامل ارزاق و اجناس مورد نیاز رزمندگان اسلام طی هفتهٔ گذشته به جبهه‌های نبرد حق علیه کفر ارسال گردید.

کمکهای ایثارگرانهٔ امت حزب الله به جبهه‌های نبرد

آذرشهر - خبرنگار جمهوری اسلامی: کمکهای نقدی وجنسی اهالی آذر شهر و حومه بشرح ذیل به جبهه‌های نبرد ارسال شد، اهالی قریهٔ زین آباد مبلغ ۱۰۲۱٤۰ ریال، اهالی قریه امیر دیزج مبلغ ۱٤۳۰۰ ریال، اهالی قریه فیروز سالار مبلغ ۱٤۰۰۰ ریال، اهالی قریه خانگاه مبلغ ۲۱۹٤۷۰ ریال، اهالی قریه اخی جهان مبلغ ۲٤۵۰۰۰ ریال، اهالی قریه داش کچین مبلغ ۲٤۵۰ ریال، اهالی قریه خان امیر مبلغ ۱۷۷٤۷۰ ریال اهالی قریه قاضی جهان مبلغ ۳٤۹۳۲۰ ریال، اهالی قریه الوانق مبلغ ۱۲۵۰۰۰ ریال، اهالی قریه چنار مبلغ ۱۰۲۵۰ ریال، اهالی قریه قلعه زار مبلغ ۳۲۵۰۰ ریال، اهالی قریه هفت چشمه مبلغ ٦۱۷۰۰ ریال، اهالی قریه پنگجه مبلغ ۲۸۳۳۰۰ ریال، اهالی قریه سقایش مبلغ ۱۰۰۰۰ ریال، واهالی قریه آذر شهر مبلغ ۱۱۳۲۷۲۱۰ ریال، همچنین کمکهای غیرنقدی شامل: ۱۱ تن پیاز، نخود، لوبیا، روغن حیوانی، ۲ کامیون آرد، لباس، گردو وپسته وکمپوت، ۲ کامیون، کلمن، لپه، سیب‌زمینی، آرد، ۲ وانت و ۲۱۰ جلد مفاتیح و قرآن مجید ودعای کمیل میباشد.

راههای استان باختران باز است

بگزارش خبرنگار واحد مرکزی خبر از باختران براساس گزارش اداره کل راه و ترابری استان باختران کلیه راههای حوزه استحفاظی اداره راه این استان باز و رفت و آمد در آنها جریان دارد. به رانندگانی که قصد مسافرت به نقاط کوهستانی را دارند توصیه میشود زنجیر چرخ و دیگر وسائل ایمنی همراه داشته باشند.

مراسم بزرگداشت خاطره پرشکوه شهدای اسلام در دیوان دره

کردستان- خبرنگار جمهوری اسلامی- بمناسبت گرامیداشت خاطره پرشکوه چند تن از شهدای اسلام در محل مسجد چهار باغ دیوان دره مراسم با شکوهی با شرکت اقشار مختلف مردم مسلمان، خانواده شهدا و رزمندگان غیور اسلام برگزار شد. در این مراسم که با تلاوت آیاتی از کلام‌الله مجید آغاز شد ملامحسن عثمانی یکی از روحانیون سخنرانی کرد، وی ضمن تجلیل از مقام والای شهید در اسلام پیرامون جهان آخرت و بازگشت انسان بسوی خداوند متعال مطالبی ایراد کرد، این مراسم با شعار همیشگی خدایا، خدایا تا انقلاب مهدی خمینی را نگهدار پایان یافت.

اعزام به جبهه‌ها جهت فتح کربلای معلی حسینی

کاشان: صبح دیروز گروه کثیری از برادران جان برکف بسیج سپاه پاسداران انقلاب اسلامی کاشان که از آغاز جنگ تحمیلی تاکنون چندین بار عازم جبهه‌های شده بودند طی مراسم خاصی از محل بسیج سپاه پاسداران انقلاب اسلامی کاشان عازم جبهه‌های نبرد حق علیه باطل شدند هنگام عزیمت این عزیزان امت حزب الله کاشان آنان را بدرقه کردند.

ارسال ۵ دستگاه آمبولانس و ۳۸ دستگاه موتورسیکلت به جبهه‌ها

مشهد: در ادامه اهدای کمکهای نقدی و غیرنقدی امت حزب الله و همیشه در صحنه خراسان به جبهه‌های جنگ روز گذشته از سوی مردم حق شناس و ایثارگر شیروان بویژه روستائیان زحمتکش ای شهرستان و با همکاری دفتر امام جمعه شیروان تعداد ۵ دستگاه آمبولانس و ۳۸ دستگاه موتورسیکلت به جبهه‌های نبرد حق علیه باطل ارسال شد.

پایان عملیات احداث یک واحد آموزشی در بندر امام خمینی

اهواز: با صرف هزینه‌ای معادل ۳۳/۵۱۳/۷۵۰ ریال عملیات ساختمانی یک باب مدرسه راهنمائی نه کلاسه در بندر امام خمینی خورستان بپایان رسید و تحویل اداره آموزش و پرورش این منطقه شد. برپایه این گزارش این مدرسه در زمینی به مساحت ۳۰۵۰ مترمربع با زیربنای ۱۳٦٦ مترمربع توسط گروه نوسازی و تجهیزمدارس استان خورستان احداث شده است.

اعزام نیروهای فنی و ساختمانی به جبهه‌ها

ساری: از سوی ستاد بازسازی شهر سوسنگرد مستقر در آمل یک اکیپ فنی متشکل از مهندس راه و ساختمان معمار و بنا و کارگر ساده جهت بازسازی شهر سوسنگرد راهی این منطقه شدند.

بهره برداری از یک واحد آموزشی

ساری: کارهای ساختمانی یک واحد آموزشی ٦ کلاسه دوره ابتدائی در روستای لروبن سفلی تنکابن بپایان رسید و آماده بهره برداری شد ۳۸۰/۰۰۰ ریال هزینه اجرای این طرح که ۳۸۰ مترمربع زیربنا دارد از عنادات طرح شهید رجائی تامین شده است.

مراسم صبحگاه مشترک قوای مسلح اسلام در بندرعباس

بندرعباس: مراسم صبحگاه مشترک نیروهای انتظامی و سپاه پاسداران انقلاب اس

خیزش علیه سیاهی‌ها

بسم‌الله الرحمن الرحیم

استعمارگران پس از آن که در تجربه استعمارکهن با شکست مواجه شدند، به فکر شیوهٔ جدیدی از استعمار افتادند که اکنون به استعمارنو معروف است. این نوع استعمار تلاش برآن دارد که ملت‌ها را از فرهنگ‌های اصیل خود تهی کند و فرهنگ استعماری رادر عمق جان آنها جایگزین نماید تا تحقق اهداف شوم استعمارگران در میان آنها به آسانی ممکن باشد.

زمانی که استعمارگران خواستند استعمارجدید را درایران پیاده کنند، به این فکرافتادند که ابتدا زنان را از شخصیت واقعی‌شان تهی کنند تا بدینوسیله مانع ازآن شوند که زنان مسلمان ما فرزندانی پاک در دامان خود پرورش دهند و در نتیجه نسل بعدی را از اسلام و فرهنگ اصیل اسلامی بدورنگهدارند و بتوانند اهداف خود را جامه‌عمل بپوشانند.

از این رو رضاخان قلدر که نوکراستعمارگران بود، دستورگرفت تا مانع حجاب زنان شود. وی بدین منظور از شیوه قلدری، کم‌روش همیشگی او بود استفاده کرده وماموران خویش را با باتون و سرنیزه به خیابانها فرستاد تا حجاب را از سرزنان محجبه ومسلمان بردارند.

در روز «۱۷ دی» زنانی که ازخانه‌هایشان بیرون آمده بودند گرفتار دژخیمان پهلوی شدند که با کتک و پاره کردن چادرهایشان قصد داشتند زنان را از قید!! حجاب آزاد کنند!

اما زنان مسلمان ما که با فرهنگ اسلامی رشد کرده و دستورات اسلام با روحشان عجین شده بود، زیربار این ننگ نرفتند. آنها تا مدتها از خانه‌هایشان بیرون نیامدند و در برابر این عمل رضاخان قلدر دست به مبارزه منفی زدند.

رضا خان قلدر به دستور اربابان خود تصمیم داشت روز ۱۷ دی را به سرآغاز بی‌هویت شدن زن مسلمان ایرانی تبدیل کند، ولی از آنجا که فرهنگ اصیل اسلامی در عمق جان زنان مسلمان ما نفوذ کرده بود، اقدامات ضدانسانی و ضداسلامی رضاخان زمینه را برای نوعی جبهه‌گیری علیه این نوع استعمار جدید فراهم ساخت و زنان ایرانی با تربیت فرزندانی پاک دردامان خود، نسل انقلابی امروز را پرورش دادند، تا با آگاهی خود علیه رژیم ستم شاهی و اربابان استعمارگرش قیام کنند و بنیاد ظلم وستم را براندازند.

بدین ترتیب می‌بینیم که ۱۷ دی علیرغم نقشه‌های شیطانی دشمنان اسلام، زمینه ساز خیزشی علیه سیاهی‌ها شد. وجود خیل عظیم زنان و دختران مسلمان ایرانی در راهپیمائی‌ها در طول انقلاب اسلامی، مشت محکمی بود بر پوزه رضا خان قلدر و اربابان او و تفاله‌های آنها.

زن مسلمان ایرانی با الهام از اسوه خود رهرای‌اطهر (س) از این پس نیز در سنگر پاکی و عفت و شرف و کرامت انسانی، از اسلام و انقلاب اسلامی دفاع خواهد کرد و در دامان خود فرزندانی تربیت خواهد نمود که راه حسین را ادامه دهد.

انشاء الله

نقش معلم و مربی در محیط آموزشی

قسمت چهارم

بسم الله

در میان تمامی مکاتب الهی و غیر الهی موجود در جهان، هیچ مکتبی پیرامون اسلام دعوت به کسب علم و آگاهی تجربه نموده است. و این حق مسلم هر انسانی است که استعدادهای الهی خویش را آنچنانکه شایسته است پرورش دهد و طبیعتا جهت نیل به این هدف، امکانات موجود باید بطور عادلانه مورد استفاده همه قرار گیرد و هیچکس را به لحاظ ملیت، نژاد، زبان و جنس و در بهره‌وری از دانش و معرفت، امتیازی نیست و بر همگان فریضه است. «طلب العلم فریضه علی کل مسلم و مسلمة» که این از افتخارات فرهنگ غنی اسلامی است.

فرهنگهای استعماری و استعماری بیگانه را، چنین امر اساسی مورد توجه نمی‌باشد و آنچه که برخلاف اسلام بر این فرهنگهای شوم و شیوه‌های سیاه آنها حاکم است، اختصاص کسب علم و دانش و نیل به مراتب و درجات مختلفی از پیشرفت علم و تکنیک برای طبقاتی خاص، و محرومیت گروه کثیری از مردم، از ابتدائی‌ترین امکانات تعلیم و تربیت می‌باشد در حالیکه از نیروی انسانی آنها حداکثر استفاده جهت فراهم آوردن امکانات مورد نیاز اعم از وسائل آموزشی در سطوح مختلف تحصیلی، تشکیلات مورد نیاز هرستانها و کارگاههای فنی، کارخانجات و تهیه ماشین‌آلات کشاورزی و غیره می‌شود و اصولا تحمل مشقات مربوط به توسعه و گسترش هر تکنیکی نیز دوش محرومان جامعه است ولی آنها خود حق بهره‌وری و تمتع را ندارند.

این شیوه ظالمانه استعمارجهانخواران نه تنها در داخل حدودشان بلکه دررابطه باکشورهای زیر سلطه نیز اعمال میشود چرا که ازاین طریق بخوبی می‌توان وابستگی فرهنگی، اقتصادی کشورهای جهان سوم را حفظ نمودودرنهایت وابستگی سیاسی، آنچنانکه مورد قبول نفس شیطانی این انسان نماهاست حاصل خواهد شد.

درکشور اسلامی ما نیز درسالهای شوم حکومت طاغوت درواره سیاه وتاریک ورود استعمار، همان جایگزینی فرهنگ ضدانسانی غرب با فرهنگ اصیل اسلامی امت مسلمان ایران بوده است وبزرگترین ستم وخیانتی که درحکومت کفر آمیز طاغوت برمارفته همانا ازخود بیگانگی فرهنگی است.و رفاه زدگی مصرف بیش ازتولید ایجاد نیازهای کاذب، تجمل پرستی و ازجمله سوغات فرهنگ استعماری غرب درسالهای تاریک گذشته کشورمان می‌باشد که وابستگی شدید اقتصادی ناشی از آن رانمی‌توان انکار نمود

وابستگی اقتصادی برای سرزمینی که به لطف الهی دارای مناطقی زرخیز است وامکانات طبیعی سرشاری برخوردار می‌باشد خیرحرکت غارتگرانه استعمار واستثمار معقول چه علتی می‌تواند باشد؟

آیا فقر فرهنگی واقتصادی جامعه‌ای که وارث غنی‌ترین فرهنگ است ازآثار شوم این چپاولها وغارتها نیست؟

وامکانات طبیعی سرشاری میشود، همان بیماری مهلکی که امروز غرب غرق درپیشرفت علم وتکنیک، بدان گرفتار است.

انسانی که سالها مبارزه کرد وتلاش نمود تاتوانست بامهار کردن طبیعت، خود رابرطبیعت مسلط گرداند وازاسارتش رهائی یابد، اینک اسیر وبرده علم است وصعف است وبه تکنیک وماشین پیوسته امااز خود بیگانه است. انسان بودن وانسانیت خویش رادراین هیاهوی علم زدگی وتخصص گرائی، گم کرده است. واستعمار این ننگ تاریخ بشری مزورانه این ستم رابر کشورهای جهان وبرملتهائی که نمی‌خواهند اینگونه باشند تحمیل نموده است واین برمردم محروم و مظلوم جهان سوم مسلمانان دارای تاریخ وفرهنگ پربار اسلامی سخت گران وغیر قابل تحمل است.

اسلام گرچه گسترش علوم ودانش راتاکید وتوصیه نموده اما همواره تربیت رابرتعلیم وپرورش رابرآموزش مقدم داشته، چرا که درپرتو تربیت وپرورش صحیح وبرمبنای مکتب الهی است که انسان مهذب می‌گردد وباتهذیب نفس وتزکیه باطن، شایستگی لازم راکسب می‌نماید

تا بدر آموزش و تعلیم «باسم ربک» در وجودش افشانده گردد تا روشنفکر شود ولی به روشنفکر تاریک دل، عالم گردد اما به عالم خائن، متخصص شود اما به متخصص بی‌تقوا

اینگونه است که اسلام هرگز منافاتی با پیشرفت تمدن و تکنیک و توسعه علوم و فنون مورد نیاز بشر نداشته و ندارد و تاریخ پرافتخار اسلام نشان میدهد که متفکران و عالمان مسلمان در رشته‌های مختلف علوم پیشقدم بوده‌اند، اما متاسفانه استعمار با نفوذ خائنانه خویش منابع معرفتی این چهره‌های درخشان فرهنگ اسلامی بوده و همواره سعی داشته است، تا باوارونه جلوه دادن حقایق، کشورهای جهان سوم بویژه مسلمین را عقب مانده و فاقد فرهنگ و تمدن معرفی نماید و از این طریق سلطه و جنایت خود را براین کشورها تحت عناوین فریبنده‌ای همچون نیل به دروازه تمدن بزرگ در زیر ماشکی از بروبر و زیاد توجیه نماید

اگر چه استعمار، توانست در طی سالها سلطه بر ایران عزیز اسلامی به بسیاری نیات پلید خود در این سرزمین دست یابد، ولی امروز به برکت خونهای مقدس و ارزنده عزیزهای پوشکفته مکتب قرآن، حدود ٤ سال است که دست چپاولگر استعمار از تربت پاک ایران کوتاه شده و فرهنگ فراموش شده اسلام بار دیگر در کالبد مرده این جامعه دمیده و اسلام خمینی دوباره شکوفا است و علمای علم تمامی تلاشهای مذبوحانه دشمنان این مرز و بوم و خائنان به اسلام و قرآن که نتوانسته می‌نمودند ایران لحظه‌ای قادر باشد بر روی پای خویش بایستد و بخیال خام خود با تحریم اقتصادی، و حملات نظامی سعی داشتند ودارند تا ما رادرجبهه فرهنگی وسیاسی شکست دهند وباباوابستگی اقتصادی ما، جارتهای خویش راجبران نمایند، امروز سراسر ایران اسلامی یکپارچه وهماهنگ درتلاشی بی‌امان، سعی دارند استقلال فرهنگی، سیاسی واقتصادی، خویش راکه ازرهگذرخون صدها هزار انسانهای ایثارگر کسب گردیده، حفظ نماید و درتوفیق به این هدف مقدس، بیشترین سهم جهد و تلاش از آن جوانانی است که باید حداکثرنیرو و توان خویش راخالصانه ومتعهدانه بکار گیرند تاباتولید بیشتر وافزونتر ورفع نیازهای اساسی مملکت اسلامی ووطن انقلابی خود درتمامی زمینه‌ها اجازه ندهند دست کوتاه شده استرجاعیکاران عرب وشرق، باردیگر برگوشه‌ای ازخاک آغشته به خون عزیزانمان، به چپاول وغارت دراز گردد

***حتی آموختن علم توحید در صورتی که درراه الله نباشد باعث خسران میشود.**

***بزرگترین خسران، این است که انسان «اسیر و برده علم» باشد.**

***بیماری مهلکی که امروز غرب به آن مبتلاست همین «بردگی انسان» در مقابل علم است.**

***استعمار مزورانه، ستم، «اسیری انسان در برابر علم» را به ملتها تحمیل نموده است**

***هیچ مکتبی اعم از الهی و غیر الهی، به اندازه اسلام دعوت به کسب علم و آگاهی و تجربه ننموده است.**

***بزرگترین ستم و خیانتی که در حکومت طاغوت بر ما رفت، همانا از خود بیگانگی فرهنگی، رفاه زدگی، مصرف بیش از تولید، ایجاد نیازهای کاذب و.... بود.**

***آیا هیچ نهادی به قدر آموزش و پرورش از سوغات فرهنگ استعماری ضربه خورده است؟**

***اسلام با وجود تاکیدش به گستردگی علوم، همواره تربیت را بر تعلیم و پرورش را بر آموزش مقدم داشته است**

***بذر آموزش و تعلیم «باسم ربک» وقتی در وجود انسان افشانده میشود که انسان تهذب نفس داشته باشد.**

***روشنفکر وقتی تاریکدل، عالم وقتی خائن و متخصص وقتی بی‌تقوا نمیشوند که نفسشان تزکیه شده باشد.**

پای درس شهادت

مصاحبه با همسر شهید شمس شمیرانی

تاریخ تولد شهید: ۱۳۳۶/۵/۱۰
تاریخ شهادت: ۶۰/۵/۲۵
محل شهادت: بزرگراه مدرس
نحوه شهادت: ترور بدست منافقین

«بسمه تعالی»

س- خودتان وهمسرتان را معرفی کنید؟

من بهجت آدین ونام همسرم شمس شمیرانی است.

س- نحوه آغاز زندگی شما ودلایل این پیوند چه بوده است؟

آغاز زندگی ما که از تابستان سال ۱۳۵۸ شروع شد، با نحوه‌ای دلپذیر وخوب بوده و ضمناً این پیوند براثر روابط فامیلی انجام گرفت.

س- رفتار آن شهید در خانه با شما چگونه بود؟

رفتار آن شهید درخانه بسیار خوب وچشمگیر بود و با اینکه برخی از شبها تا صبح در محیط کار خود فعالیت داشت، با خوشروئی وارد منزل می‌شد و با من احساس همدمی و همدردی می‌نمود و بلافاصله اگر کاری بود کمک مینمود.

س- آن شهید با فرزندان چگونه رفتار می‌کرد و نحوه تربیت ومعاشرت او با آنها چگونه بود؟ رفتار آن شهید با دختر کوچک خود بسیار متین وخوشرفتار بود و علاقه عجیبی نسبت به فرزند خود داشت در مورد تربیت فرزندمان باید بگویم که او همیشه در تربیتش می‌کوشید و از من می‌خواست که در تعلیم وتربیت او هرچه بیشتر کوشا باشم ودر نگهداری «سمیه» خود را مسئول می‌دانست.

س- آیا در مسائل سیاسی و اجتماعی با ایشان همکاری داشتید و خود آن شهید چه توقعی داشت؟

در مسائل سیاسی واجتماعی تا حدی با من مشورت می‌نمود و در این مورد از من توقع جدائی نداشت زیرا کارهای سیاسی و اجتماعی را بیشتر با دوستان حزبی و مکتبی خود انجام می‌داد

س: اگر خاطراتی از آن شهید دارید بفرمائید؟

خاطره بخصوصی بیاد ندارم زیرا سراسر زندگی ما خاطره بوده است.

س- در حال حاضر به چه کاری مشغول هستید و آیا بانهادهای انقلابی وارگانهای دولتی همکاری دارید ویا در کارهای اجتماعی که به انقلاب مربوط می‌شود شرکت دارید؟

در حال حاضر فقط به خانه‌داری مشغول هستم و فعلا با نهادهای انقلابی وارگانهای دولتی همکاری ندارم ودر کارهای اجتماعی که به انقلاب مربوط می‌شود از قبیل راهپیمائی‌ها و نماز جمعه و دعای ندبه و کمیل اغلب شرکت میکنم.

س- اگر وقت خالی دارید چگونه آنرا پر میکنید؟

اوقات خالی خود را سرگرم با فرزند خود و به تربیت او همت می‌گمارم. و گاهی اوقات بملاقات معلولین و مجروحین انقلاب وگاهی بدیدن اقوام می‌روم.

س- چه پیام و توصیه‌ای برای خانواده‌ها در جهت بهتر شدن وضع وموقعیت خانوادگی دارید؟

من خود را کوچکتر از آن میدانم که بتوانم پیامی برای خانواده‌ها در جهت بهتر شدن آنها بدهم زیرا انقلاب ایران روحیه اغلب خانواده‌ها را زیر ورو کرده، بطوریکه اکثرا حزب اللهی و همه در وضع وموقعیت کاملا اسلامی وپیرو خط امام هستند.

●والسلام●

کتاب و خانواده

زن در اسلام
نوشته علامه طباطبائی

در این کتاب علامه فقید سعی در روشن نمودن مقام زن در اسلام داشته و به مقایسه بین مقام زن در اسلام و ملل و اقوام و ادیان دیگر پرداخته‌اند. مطالب این کتاب با جملات شیوا و منطقی و تحلیلهای روشن نوشته شده است.

استاد علامه در این کتاب در باره زن در سه مرحله سخن گفته: مرحله اول در باره «زن در اجتماعات بدوی بشر» است که در این مرحله زن در مقام حیوانی وجود داشته است و همچنان که بشر از حیوانات نگهداری نموده و غذا و مسکن و جفت برایش فراهم کرده، به این امید که از او بهره و انتفاع ببرد و بهیچوجه برای حیوانات حقی قائل نیست، در باره زن نیز اینچنین می‌اندیشیده است و حتی در قحطی‌های عمومی و میهمانیهای خصوصی از گوشت زن تغذیه می‌کرد.

در مرحله دوم از «زن در جامعه‌های متمدنه قدیم» صحبت شده است که در این مرحله نیز زن در عین اینکه به واسطه قوانین مدنی روزگار قدیم جزو انسان شناخته شده است ولی هیچگونه حقی را دارا نبوده و همواره مانند برده‌ای یا کودک و یا مهجوری که لازم است تحت قیمومیت ولی خود باشد که در غیر اینصورت تعادل جامعه برهم می‌خورد نگاهداری می‌شد و حق استقلال و آزادی اراده را نداشت. ارث نمی‌برد و در ازاء مالی به دیگری فروخته می‌شد.

مرحله سوم این کتاب اختصاص به «زن در اسلام» دارد. که خود از پنج بخش تشکیل شده و استاد علامه به روش نمودن قوانین اسلامی در باره زن پرداخته است.

در این بخش استاد مسائل آزادی زن، ارث، تعدد زوجات، حق طلاق، قضاوت و حکومت را مطرح ساخته و با بیاناتی مستدل به معترضین قوانین اسلامی پاسخ می‌دهد و آن موقعیت و مقامی را که اسلام به زن داده است با مقام زن در جهان باصطلاح متمدن جدید مقایسه می‌نماید.

این کتاب بطور مختصر و مفید به شرح مقام زن در اسلام پرداخته و در رشد و بالا بردن آگاهی زنان مسلمان ما که مخصوصاً در این زمان برای مبارزه با مخالفین اسلام و یا روشن نمودن ذهن ناآگاهان نیاز بیشتری به معلومات اسلامی در این زمینه دارند، کمک موثری می‌نماید.

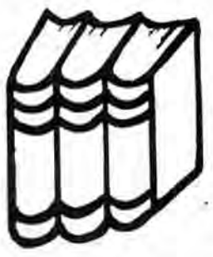

زن با تربیت صحیح خودش انسان درست می‌کند و با تربیت صحیح خودش کشور را آباد می‌کند. مبداء همه سعادتها از دامن زن بلند می‌شود

«امام خمینی»

صفحه خانواده باهمکاری گروهی از خواهران جمهوری اسلامی- صفحه خانواده ارسال دارید.

مطالب، پیشنهادات و انتقادات خود را به آدرس تهران ۱۱- خیابان سعدی جنوبی شماره ۵۷۱ روزنامه

ماجرای یک تولد

شب از نیمه گذشته بود، هوا بسیار سرد بود و دانه‌های درشت برف بی‌امان می‌بارید. با وجود اینکه هوا تاریک بود و ابر تیره‌ای آسمان را پوشانده بود اما سفیدی و درخشندگی برف فضا را روشن نشان میداد شهر در پوشش سفید و باشکوه خود در آرامش و سکوت فرورفته بود

در خانه محقری در کوچه‌ای پر بست، جنب و جوش غیر عادی بچشم می‌خورد. خانه‌ای دواطاقه بود که با یک ایوان کوچک و یک پله به حیاط وصل می‌شد. توی باغچه کوچک کنار حیاط درخت سیب با شاخه‌هایی که زیر سنگینی برف خم شده بود، آرام و با وقار ایستاده بود حوض کوچکی کنار باغچه بود که آبش یخ بسته بود و دورشیرش را با گونی بسته بودند. دو گلدان یاس و یک شمعدانی کنار ایوان زیر سقف گذاشته بودند و طاق بستی نایلونی برایش درست کرده بودند تا گلها از سرما از بین نروند.

توی یکی از اتاقها که درش رو به اتاق دیگر باز می‌شد زنی خوابیده بود و مرتب ناله می‌کرد. دو زن دیگر نیز در اتاق در رفت و آمد بودند. دراطاق دیگر پیر مردی کنار پنجره نشسته بود و متفکر و غمگین به برف سپیدی که حیاط را می‌پوشانید نگاه می‌کرد در این هنگام یکی از دو زن وارد اتاق شد وگفت: آقا عبدالله چاره‌ای نیست باید به بیمارستان برسونیمش از دست من کاری بر نمی‌آد، پیر مرد از جا برخاست و با نگرانی پرسید: یعنی وضعش خیلی بده؟ زن سری تکان داد وجواب داد: بهر حال از دست من دیگه خارجه البته تو بیمارستان همه جور وسیله هست. ولی من اینجا هیچ کاریش نمی‌تونم بکنم. فریاد دردناک زن جوان از اتاق پهلویی تمام خانه را پر کرد. پیر مرد با عجله گفت: پس من میرم سراغ همسایه‌مون، اون ماشین داره ببریمش بیمارستان، و بدنبال این حرف کت رنگ و رو رفته‌اش را پوشید، کلاهش را به سرگذاشت و از در حیاط بیرون رفت. زن به اتاق دیگر برگشت. سوی رختخواب زن جوان همچنان ناله می‌کرد و باوجود اینکه اتاق زیاد هم گرم نبود نفس عرق شده بود زن دیگری که در اتاق بود کنار تشک زن جوان نشسته بود و با صدایی بغض آلود می‌گفت: زهرا جون! دردت به جونم، ناراحت نباش مادر بعد سرش را بلند کرد وگفت خدایا رودتر راحتش کن تاکی باید اینجور درد بکشه. زن جوان گویی این حرفها را نمی‌شنید چشمهایش را بسته بود و نفسش به شماره افتاده بود بار دیگر فریاد دلخراش زن اتاق را پر کرد زنی که رفته بود تا به آقا عبدالله خبر بدهد باید دست بکار بردن بیمار به بیمارستان باشد رو به زن میانسالی که کنار زهرا خانم نشسته بود کرد و گفت: اکرم خانوم الان آقاتون رفتن همسایه تونوخبر کنن تا با ماشینش ببریمش بیمارستان لحظه‌ای بعد در اتاق باز شد و آقا عبدالله رو به اکرم خانم کرد و گفت: پاشورن!

آماده‌اش کن ببریمش اکرم خانم وزن همراهش کمک کردند تا زن جوان ژاکتش را بپوشد و سپس در حالی که زیر بغلش را گرفته بودند او را بداخل اتومبیل بردند. هوای بیرون به شدت سرد بود و برف همچنان میبارید همسایه آقا عبدالله که مردجا افتاده‌ای بود تاکسی‌اش را روشن کرد و براه افتاد، توی راه راننده تاکسی رو به آقا عبدالله کرد و پرسید؟ چرا رودتر خبرم نکردین؟ آقا عبدالله جواب داد خیلی ممنون داداش، فکر کردیم شاید احتیاج به بیمارستان نباشد تاکسی به سرعت پیش می‌رفت و زن جوان همچنان که چشمهایش را بسته بود دندانهایش را روی هم می‌فشرد تا فریاد نکشد. جلوی بیمارستان که رسیدند اکرم خانم و آقا عبدالله پیاده شدند و دو باره زیر بغل زهرا خانم را گرفتند و او را از پله‌های بیمارستان بالا بردند. توی راهرو که رسیدند پرستاری که یک سینی دارو دستش بود از اتاق روبرو بیرون آمد و تا چشمش به آنها افتاد گفت: خانم جانداریم همه تختها پره! اکرم خانم که عصبانی شده بود گفت مگه نمی‌بینی چه حالی داره؟ پرستار که گویی دلش برحم آمده باشد گفت خیلی خوب ببریش اتاق بغلی لباسهاشو عوض کنه. آقا شما هم برین فرم پذیرش رو پر کنین. ساعتی بعد زهرا خانم توی اتاق زایمان بود و آقا عبدالله وهمسرش اکرم خانم توی سالن انتظار نشسته بودند و به پرستاران سفید پوشی که در راهرو دررفت و آمد بودند می‌نگریستند اکرم خانم آه بلندی کشید و رو به شوهرش کردو گفت: ای کاش الان پیرمون هم اینجا بود. آقا عبدالله سرش را تکان داد و گفت: خب اون که خبر نداره بچه‌اش داره به دنیا می‌آد، دیرور که تلفن رد هیچ خبری نبود.

اکرم خانم دیگر چیزی نگفت و ساکت شد، نیم ساعت بعد پرستار از اتاق زایمان بیرون آمد تا برانکار را برای بردن بیمار به اتاق آماده کند. وقتی چشمش به اکرم خانم و آقا عبدالله افتاد لبخندی زد و گفت چشمتون روشن بچه‌اش سالم به دنیا اومد. برق شادی در نگاه اکرم خانم و شوهرش درخشید و ساعتی بعد که همه کنار تخت زهرا خانم جمع شده بودند پرستار بچه را در حالی که لای پتوی کوچکی پیچیده بود به اتاق آورد و با سروصدا گفت بابا بزرگ شیرینی بوه تون کو؟ هنوز آقا عبدالله جوابی نداده بود که در اتاق باز شد و ابراهیم شوهر زهرا خانم وارد اتاق شد. اکرم خانم فریادی از شادی کشید و پسرش را در آغوش گرفت ابراهیم توضیح داد: دیشب خواب دیدم بچه‌ام دنیا اومده این بود که امروز مرخصی گرفتم و اومدم وقتی رسیدم خونه همسایه‌مون گفت زنت رو بردیم بیمارستان. منم با عجله اومدم اینجا.

بعد رو به همسرش که روی تخت خوابیده بود و اشک شوق در چشمانش حلقه زده بود کرد و گفت. توحالت خوبه زهرا؟ زهرا خانم سرش را تکان داد و در حالیکه اشکهایش را پاک می‌کرد گفت: یااینکه دلم میخواهد تو در جبهه‌ها اسلام را یاری کنی ولی حالا که بچه‌مان دنیا آمده خیلی خوشحالم که در کنار ما هستی. تاکی پیش ما میمانی؟ ابراهیم جواب داد: فردا میرم یک عملیات دید داریم باید اونجا باشم. آقا عبدالله که تا آنزمان ساکت بود پرسید خوب حالا بالاخره نفهمیدیم بچه دختره یا پسر؟ ابراهیم گویی تازه متوجه فرزندش شده باشد بچه را از دست پرستار گرفت و گفت: من که خواب دیدم پسره، تو خواب هم اسمشو حسین گذاشتم. پرستار با خنده گفت: آره پسره و سپس از اتاق بیرون رفت و آن جمع شاد وخوشحال را به حال خود گذاشت.

●●●

آنروز اکرم خانم مهمانی کوچکی راه انداخته بود و چند تا از فامیلها و همسایه‌ها را هم خبر کرده بود. نزدیک ظهر بود و اتاق پر از میهمان بود. بچه‌ها که جمع خانوادگی را مناسب می‌دیدند شروع به شیطنت و سرو صدا کرده بودند بزرگترها هم با هم صحبت می‌کردند. زهرا خانم که تازه از حمام آمده بود، نوزاد کوچولو را در آغوش گرفته بود و سعی می‌کرد به او شیر بخوراند. اما نوزاد کمی که شیر می‌خورد خسته می‌شد و گریه را سر می‌داد. آقا عبدالله هم در اتاق دیگر با مردها نشسته بود و سرخوش از اینکه اولین نوه‌اش به دنیا آمده با دوستانش گپ می‌زد. اکرم خانم یک پایش توی آشپزخانه بود و پای دیگرش توی اتاق. شادی و شعف علیرغم خستگی در صورتش موج می‌زد و فقط از این دلگیر بود که پسرش در این مهمانی که به خاطر اولین نوه‌اش ترتیب داده حضور ندارد ظهر بود که زنگ خانه به صدا در آمد. آقا عبدالله نگاهی به میهمانان انداخت و در حالی که با خود گفت: دیگه کسی قرار نبود بیاد از جا بلند شد و به طرف در حیاط رفت. پشت در یک پاسدار کنار موتورش ایستاده بود وقتی چشمش به آقا عبدالله افتاد پرسید اینجا منزل آقای عبدالله مرادی است؟ آقا عبدالله با نگرانی جواب داد بله همینجاست. جوان پاسدار سرش را پائین انداخت و نامه‌ای را به طرف آقا عبدالله گرفت و گفت: بهتون تبریک میگم، آقا ابراهیم شهید شده، اینم وصیت نامه‌اش، گویی چیزی در وجود آقاعبدالله شکست. کوشید لرزش دستش را پنهان کند. پرسید کی شهید شده؟ کجا بود؟ جوان پاسدار سرش را بلند کرد و جواب داد دو روز پیش تو جبهه شوش، فردا میارنش. آقا عبدالله دیگر قدرت سئوال کردن نداشت. با صدایی که می‌لرزید گفت:

خیلی ممنون که خبرمون کردین حالا بفرمائین ناهار حاضره. جوان پاسدار تشکر و خداحافظی کرد و رفت. اکرم خانم که از معطلی شوهرش پشت در نگران شده بود پیش آمد و پرسید: کی بود آقا عبدالله؟ آقا عبدالله که انگار یکدفعه سی سال پیرتر شده بود جواب داد: ابراهیم پیش خدا رفت این هم وصیت نامه‌اش.

اکرم خانم بهتش زد. با ناباوری پرسید: چی گفتی؟ آقا عبدالله با صدایی آرام جواب داد: خدا امانتشو ازمون گرفت. دعا کن خوب تحویلش داده باشیم.

اکرم خانم لبهایش لرزید و رنگش مثل گچ سفید شد اما بلافاصله به خود آمد و به شوهرش گفت: حالا جلوی مهمونا هیچ چی نگو بعدا خودمون به زهرا خبر می‌دیم. آقا عبدالله سرش را تکان داد و به اتاق رفت اکرم خانم هم گویی هیچ اتفاقی نیافتاده به پذیرایی میهمانانش ادامه داد. آن شب پس از رفتن میهمانها زهرا خانم که جو خانواده را کمی غیرعادی احساس کرده بود از مادر شوهرش پرسید: چی شده مادر؟ امشب انگار حالتون خوش نیست؟ اکرم خانم نگاه پرمحبتی به عروسش انداخت و جواب داد: صدای زهرا چون دوست ابراهیم امروز اومده بود اینجا زهرا خانم با نگرانی پرسید خوب چی می‌گفت؟ اکرم خانم با صلابت جواب داد: می‌گفت ابراهیم رفت به زیارت مولایش. زهرا خانم چنانکه گویی معنی این حرف را نفهمیده باشد پرسید؟ یعنی چی؟ آقا عبدالله بجای همسرش جواب داد: یعنی ابراهیم شهید شده دخترم، این هم وصیت نامه‌اش. گویی دنیا را بر سر زهرا خانم کوفتند. با ضعفی که هنوز از زایمانش داشت چشمانش سیاهی رفت و بیهوش شد. اکرم خانم و آقا عبدالله با دستپاچگی شربت قند درست کردند و گلاب به صورت زهرا خانم پاشیدند تا به هوش آمد. وقتی زهرا خانم چشمانش را باز کرد گویی که تازه خبر شنیدن شهادت شوهرش را شنیده باشد با صدای ضعیفی گفت: اما مادر ابراهیم که تازه ازاینجا رفته بود؟ اکرم خانم در حالی که اشک در چشمانش حلقه زده بود جواب داد: چه فرقی می‌کند عزیزم دیر یا زود این اتفاق پیش می‌اومد. اون نصیبش شهادت بود خوش بحالش. اما ما نباید ضعف نشون بدیم که دشمن را شاد کنیم. حالا تو یه پسر گل داری. جوری تربیتش کن که راه بابایش رو ادامه بده و همونطور که اسمش حسینه راه امام حسین رو بره. پاشو دخترم پاشو بچه‌ات گرسنشه، شیرش بده و سعی کن جلوی دشمن ضعف نشون ندی.

صبح روز بعد جنازه ابراهیم را با گل پوشانده بودند و به سوی مزار شهدا می‌بردند. جمعیت زیادی در حالی که سینه می‌زدند شعار می‌دادند: برای دفن شهدا مهدی بیا مهدی بیا پیشاپیش تشییع کنندگان آقا عبدالله و اکرم خانم و زهرا خانم که پسرش را در آغوش گرفته بود و گویی با چسباندن فرزندش به سینه‌اش می‌خواست تسکینی بیابد راه می‌رفتند و حسین کوچولو با صورتی آرام و ملکوتی در حالی که لبخند معصومانه‌ای به لبهای کوچکش بود با مشتهای گره کرده کوچکش در آغوش مادر به خواب فرو رفته بود.

۶۱/۸/۲

نیازمندیهای عمومی

از ۸ صبح تا ٤ بعدازظهر تلفنی آگهی میپذیرد

تلفن‌های ۳۱۶۱۶۰-۳۱۲۹۲۹-۱۸-۳۰۶۱۱۱

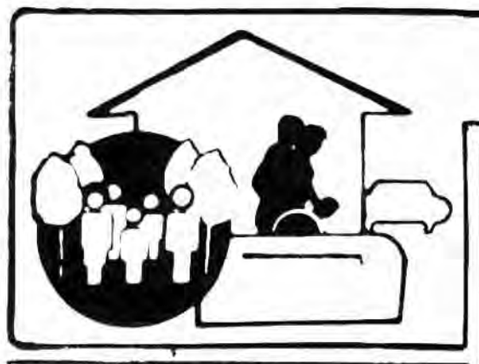

کارخانه قالیشوئی توحید

بادستگاههای مجهز واتوماتیک
شستشو بااصول مذهبی رفوگری- رنگ برداری-خاک گیری
خشکشوئی موکت مبلمان و داخل اتومبیل

۲۶۳۷۰۵
۵۵۷۸۶۹-۵۵۶۵۲٤

آگهی استخدام

تالار پذیرائی قدس احتیاج به تعدادی زن جهت پذیرائی و نظافت دارد تلفن ۷۹۰۵۰۹

آگهی استخدام

۱- تراشکار ٦ نفر
۲- ریخته گر ٤ نفر
محل کار آبیک ٦٨٤١٤٣

به تعدادی قالبساز کما نقشه کش صنعتی دیپلم ماشین افزار و برقکار و یکنفر حسابدار صنعتی نیازمندیم تلفن ۸۲۱۱۹٤

تراشکار و سرپرست

بچند نفر تراشکار سرپرست تراشکاری برای شرکت تولیدی نیازمندیم تلفن ٦۲۰۲۳۲

نگهبان

چند نفر نگهبان با ضامن معتبر سن ۳۵ الی ۵۰ سال با سابقه کار جهت شرکت تولیدی مورد نیاز است تلفن ٦۲۰۲۳۲

ویزیتور با سابقه مرد نیازمندیم ۷٦٤۸۸۲

استخدام کارگر
بتعدادی کارگر تحصیلات حدود دیپلم برای کارگاه نجاری نیاز میباشد و همچنین استادکار برش نجاری تلفن ۳۸۵۰۲٦۳ و ٦٦۵۱۲٤

بیک خانم جهت تایپ و جوابگوئی تلفن و یکنفر آقا جهت آبدارخانه و نظافت با ضامن معتبرصورد نیاز است ۷۵۵۳۹۷

بیک مستخدم زن جهت شرکت نیازمندیم ۸۲۵۷۹٤ از ۸ صبح الی ۵ بعداز ظهر

گروه تخصصی دندانپزشکی متخصص اطفال اندوپریو بهمکاری دعوت مینماید ۸۵۱۱٤٦

نیاز فوری به مهندس راه و ساختمان جهت نظارت در بوشهر ۸۲۱۸٤۳

چند نفر زیگزال دور چرخکار دست دور بانو یا دوشیره احتیاج است جمهوری مقابل تیدی بریکو بخشیان ٦۷۰۱٦۷

بیکنفر چرخکار روسری دور نیازمندیم تلفن ۸۲۹۰۳۹

تعمیرات لوازم خانگی

شرکت تاسیساتی پاک
تعمیر انواع لباسشوئی و ظرفشوئی با کلیه لوازم یدکی و نصب انواع لاستیکهای دور درب با تضمین
۳۹۲۲۱۱-۳۹۳٦۰۰

٦٦۰۷۷۹-٦٤۲۱۸۳
لباسشوئی-فریزر-یخچال
جاروبرقی
٦٦۰۷۷۹-٦٤۲۱۸۳

ماشین آلات فروشی

گریدر- بنز قیرپاش از طریق مزایده بفروش میرسد.
۲۲۵٤۳٦

خانه فروشی

فروش یارهن
منزلی ۳طبقه دارای دوسالن ۱۵۰ متری جهت انبار ویک طبقه سکونت درحوالی بازار طالبین صبحها با تلفن ۳۹۲۸۱۷ تماس بگیرند.

فروش فوری
خانه‌ای بمساحت ۲۰۰ متر با ۱۹٦ متر زیربنا دوطبقه ۷ اطاقه با تلفن و سایر تجهیزات نزدیک میدان امام حسین تلفن ۲۹۰۹۸۰

دکتر فاطمی چهلستون خانه‌ای بمساحت ٦۸٤ متر مربع زیربنا ۵۸۲ متر شمالی ٦ خوابه دوبلکس گاز روشن با تمام تجهیزات تلفن ٦۲۵۵۸۱

خانه‌ای مستقل ویلائی حدود ۹۰ متر هال و ۲ اطاق با تمام وسائل فروشی تلفن ۹۳۱۹۹٦

منزل نوساز ۲ طبقه برای ۲ خانواده ۲۳۲ متر بنا ۱۵۰ متر زمین بر خیابان معلم ۷٦۳٦۵۵

دکتر شریعتی دوطبقه ۳٦۰ متر زمین ٤۰۰ متر بنا با تجهیزات کامل و یک مغازه فروشی ۹۳٦۹۵۹- ۹۳۵۱٤۰

خانه ۲/۵ طبقه با تمام وسایل و تلفن در نظام آباد شمالی شهید مدنی فروشی ۷۳۹۲٤۸

خانه‌ای بمساحت ۵۱۰ متر و ٦٤۰ متر بنا در ۲ طبقه مستقل جداگانه یا یکجا با تلفن و گاز در منطقه پاسداران فروشی ۲۳۷۲٤٦

منزل شمالی تمیز بمساحت ۱۵۰ متر زمین و ۱۵۰ متر بنا دوطبقه ۵ اطاق و انباری و تلفن در خیابان ۱۷ شهریور ابن سینا نرسیده به سه راه شکوفه کوی عبدالحسین پلاک ۹ تلفن ۳٦۹۷۳٤- ۳۳۳٤۸٦

اتومبیل فروشی

انواع و اقسام هیلمن
رنو و پیکان نقدواقساط
۸٤۰۸٤۰

پیکان دولوکس مدل ۵۲ بفروش میرسد تلفن ۲۲۵۲۸۱

پیکان استیشن ۵٦ تمیز و کار ۵٤ تلفن ۷۰۸۷۸٦

پیکان ۵۱ دولوکس خیلی تمیز فروشی تلفن ۳۳٤۱٦٤

پیکان دولوکس مدل ۵۹ رنگ اخرائی شماره نوشهر کارکرد در تهران از ساعت ۸ صبح الی ۱۲ ظهر تلفن ۲۳۳٦٦۱

پیکان کار ۵۷
۹٦۹۳۷۰ از ۳ ببعد

رنو سفید یخچالی ٦۱ کارکرد ٦ هزار تلفن ٦٦۸۲۰۵ ساعت ۹ صبح الی ۵ بعداز ظهر

رنو مدل ٦۰ با لوازم اضافی تحویل ٦۱ فروشی ۳۱۹٤۸۱

رنو ٦۱ صفر کیلومتر شکلاتی روشن ٦۲۹۸۷۹

ژیان مهاری مدل ۵٤ موتور و گیربکس تعمیرکامل تلفن ۸۲۷۹۳۱

پیکان وانت آخر ۵٦ فوق‌العاده تمیز فوری ٦۵۱۸۳۸ تا ۲/۵ بعداز ظهر

وانت پیکان مدل ٦۰ پلاک قرمز بسیار مرتب ۷۵٦۷۰۷ از ٤ الی ۷ بعداز ظهر

وانت پیکان پلاک سفید مدل ۵۵ خیلی تمیز ۸۳۰۵۱٤

آپارتمان فروشی

آپارتمان دو خوابه تک واحدی طبقه سوم ۱۰۰ متر بنای معید در خیابان آزادی استاد معین کوچه مرمر پلاک ۳۸ تلفن ۹۵۰۹۰۲

آپارتمانی دواطاق خوابه زیربنا ۱۳۵ متر در طبقه اول با شوفاژ روشن و آسانسور در چیذر بالاتر از گلفروشی ندا بفروش میرسد تلفن ۷۰۹۷۷۰

آپارتمان دوخوابه بمساحت حدودا ۱۰۰ متر مربع واقع در دکتر شریعتی حدود سینما مولن روژ تلفن ۲۲۳۵٦۷

خانه‌ای فروشی بمساحت ۱۲۷/۵ متر با ۲۰۰ متر زیربنای مفید سه اطاق‌خوابه و ٤۰ متر زیرزمین و فیش تلفن ۹ ساله واقع در خیابان کمیل (بابائیان) خیابان قلیچ خانی کوچه سینا پلاک ٤۳ تلفن‌های ۸٤٤۷۲۵ و ٤۳۷٤۱٦۳

آپارتمان یک خوابه ۷۰ متر مفید شوفاژ پارکینگ کولر فروشی تهران‌نو فلکه چایچی ۳۱۰۳٤۷

تعمیرات شوفاژ

نصب- تعمیر- سرویس و نگهداری دیگهای بخار وآبگرم
شوفاژ
تهویه- آسانسور
لوله کشی گاز و
سردو گرم و فاضلاب
تهران‌وشهرستان
۷٦۳۹۳۳

معاملات تلفن

بورس تلفن ٦۲٤٦۱۸

برای ساختمان شما

خدمات ساختمانی کلی و جزئی
بنائی- لوله کشی- گاز- برق- تلفن- شوفاژ
۹۷۲۰٦۸- ۹۷۳۹۵۷
شب ۹۸۱۹۷۱

نقد و اقساط
بوسیله مهندسین مجرب زمین شما را در سرتاسر ایران بصورت نقد و اقساط می‌سازیم
۷٦۹۰۷٤

داربست فلزی رولپلاک و کفراژ شرکت سیماساز
۸٤٤۱۳۸

داربست فلزی یزد
پیچ و رولپلاک
۳٤۰۲۹٤

بتون کلاف
اجرای پروژه تهیه سقف بلوک و تیرچه و اجرای ساختمان یا بلوکهای مخصوص کلاف در کوتاهترین مدت تلفن ۸۳٦۳۳۹

آسفالت و ایزولاسیون

ایزولاسیون
باتضمین ۲۰ساله
شرکت بیتومین ۸۳۳۱۲۹

لوله کشی گاز

لوله‌کشی گاز
منازل- کارخانجات
بیمارستانها- هتلها
وموسسات
۷٦۳۹۳۳

شستشوی مبل و موکت

آرش کار
خشکشوئی موکت مبل نظافت کلی و نقاشی
٤۲۷۹۵۸۲
٤۲۷۹۳۸۸
منطقه قلهک و شمیرانات

تعمیر تلویزیون

تعمیر تلویزیون رنگی پارس گروندیک، لوه
جهت سپاه رایگان
۲۳۹۳۸٦

مرکز تعمیرات‌تلویزیون
آر.تی.آی
۹۷۳۵۳۸و۹۷٦٦۱۱
۹۷٦٤٤۹-۹۷٦٤۲۷

شستشوی فرش

ابر قالیشوئی
قالی شما را شستشو و کر میدهد ۵۵٤۳۱۵
۵۵۰۸٤۳
٦۵۷۷٤۸

قالیشوئی داودی
۵۵۹۲۸٦
تحویل ٤۸ساعته با اصول مذهبی

قالیشوئی
نارمک
رفوگری
رنگبرداری
۷۹۵۷۲۹
۸۲۱۸۰۹

قالیشوئی
ماژیک اول
با رفوگری
۷۰۹۵۵٤
۷۰٤۷۹۱

تخلیه چاه و لوله بازکنی

مؤسسه خدماتی حمید
تخلیه چاه
تشخیص
ترکیدگی
باکامپیوتر
ترمیم و بنائی با کلیه مصالح
لوله‌بازکنی
با فنربرقی
بدون کنده‌کاری
با اصول بهداشتی
۲٦۳۷۷۰
۲٦۳۳۵۷

مهندسی اندیشه
حق
روزهای تعطیل
تخلیه چاه
لجن کشی
تشخیص
ترکیدگی
باکامپیوتر
ترمیم لوله بنائی با مصالح
لوله‌بازکنی
ارزان فوری
۸۲۰٤۹۹
۷٦٦۸۸٦
۲٤۵۰۳۲

سرمان فتی الهام
شبانه‌روزی
با سرویس
مجانی
تخلیه چاه
تشخیص
ترکیدگی
باکامپیوتر
ترمیم لوله بنائی با مصالح
لوله‌بازکنی
ارزان فوری
۸۳٤۸۸۱
شعبه کرج
۲۵٦۰

تخلیه‌چاه‌لایروبی
لوله‌بازکنی فوری
بدون تعطیل
شبانه روزی
۸۵۰۷۳۷
استاد محمود

مؤسسه آرش کار
تشخیص
ترکیدگی با کامپیوتر
ترمیم و بنائی با کلیه مصالح
لوله بازکنی
فوری بدون کنده‌کاری
٤۲۷۹۵۸٤
٤۲۷۹۳۸۹
منطقه قلهک و شمیرانات

تخلیه چاه
ارزان و فوری
لوله‌بازکن
تشخیص
ترکیدگی و
لایروبی
٦۵۹۰٤۷

تخلیه چاه
تشخیص
ترکیدگی
با دستگاه کامپیوتر
ترمیم با بنائی و مصالح
لوله‌بازکنی
با فنرهای برقی وتراکم هوا
۸۵۳۵۹٦
۹۲۳۰۵۰

شرکت مهندسی واترپارس
بدون تعطیل
تخلیه چاه
تشخیص
ترکیدگی
ترمیم وبنائی با مصالح
لوله‌بازکنی
۷٦٦۸۰۰
۷٦٦۷۹۹

شرکت ستاره
تخلیهٔ چاه
لوله بازکنی تشخیص
۹۲٤٦۳٤

تخلیه چاه
تشخیص
ترکیدگی لوله
باکامپیوتر وبنائی
بامصالح لوله بازکنی
شبانه‌روزی
۵۵۷۷۷۷

تشخیص بادستگاه
لوله‌بازکنی‌لوله کشی‌بنائی
۲۲۱۲۲۲

مؤسسه خدماتی موسوی
تخلیه چاه
تشخیص
ترکیدگی لوله با کامپیوتر
لوله‌بازکنی
ولایروبی فوری ارزان
شبانه‌روزی
۵٦٤٤٤۸
۵۹۵۱٤۲
٦٤۹۰۹۳

تخلیه چاه
لوله‌بازکنی لایروبی فوری
۲۲۱۲۲۲

شرکت ایران هوکس
با سرویس
مجانی
تخلیه چاه ولایروبی
تشخیص ترکیدگی
لوله بازکنی فوری
حق
روزهای تعطیل
۸۳۳۸۲٤
شعبه شمیرانات

گمشده

کارت اتومبیل پیکان به شماره شهربانی ۳۵۸٤۹ تهران-ط وگواهینامه پایه ۲ بنام فرزان غلامی فرزند محمدرحیم به شماره شناسنامه ۹ مفقود گردیده است از درجه اعتبار ساقط است

موتورسیکلت
هوندا۱۱۰ بفروش
میرسد تلفن۸٤٦۹۰۵

آدرس جدید شرکت تابکم
بخیابان دکتر شهید بهشتی (عباس‌آباد سابق) خیابان پاکستان کوچه دوم شماره ۱۰ تلفن ٦۲۵۹۲۱ انتقال یافت.

سرای آسایش مهرایران
مخصوص سالمندان
پذیرش از ۹ تا ۱۵ تلفن: ٦۲۸۵۰۲-٦۲۹۲۳۵

جشن عروسی در تالار آینه امیر
عصرانه کامل ۲۵۰ریال
عصرانه و شام ٦۰۰ریال
آدرس: خیابان انقلاب روبروی سینما رویال
تالار آینه امیر تلفن ۳۰۲۸٤۸

فرش پرنور
حریدارفرشهای کهنه و نو
عتیقه ۸۳۹۹۲۸

بسمه تعالی
آگهی مناقصه

شرکت سهامی تولی پرس تحت پوشش سازمان صنایع ملی ایران حمل مقدار ۵۰۰۰ تن مواد اولیه خود را از جلفا به محل کارخانه واقع در قزوین شهر صنعتی البرز بمناقصه میگذارد.
نمایندگان موسسات و شرکتهای حمل بار که آمادگی انجام مورد مناقصه را دارند می‌توانند همه روزه حداکثر تا تاریخ ٦۱/۱۰/۲٦ بدفتر مرکزی شرکت واقع در تهران خیابان جمهوری اسلامی شماره ۲٤۷ ساختمان تولیدارو طبقه دوم مراجعه نمایند تلفن ۱۲-٦۷۵۱۱۱

آگهی رسمی

طبق صورت جلسه مجمع عمومی فوق‌العاده مورخ ٦۱/۹/۲۸ شرکت ریسندگی وبافندگی کوراغلی سهامی خاص ثبت شده بشماره ۵٤ تغییراتی بشرح ذیل بعمل آمده است.
۱- باتوجه به فرمان ٦۱/۵/۳۱ حضرت امام خمینی رهبر کبیر انقلاب دراصلاح وعدم اجرای قوانین غیراسلامی درمود مشمولیت ماده ۱٤۱ قانون تجارت مبنی براصلاح یاحذف آن که تقدیم مجلس شورای اسلامی شده وفعلاً اتخاذ تصمیمی بعمل نیامده لذا هرگونه اتخاذ تصمیم درمجمع به تعبیر بشرح ماده ۱٤۱ احتمال تخلف از مقررات شرع وقوانین شرعی را دارد وپیشنهاد ادامه کار شرکت درروند فعلی را بیشتر موافق روح قوانین ومصلحت شرکت است مورد قبول مجمع واقع وبه تصویب رسید.
۲- آقای احمد اثنی‌عشری از عضویت هیئت مدیره استعفا وآقای مصطفی صفری مذنبی بعنوان عضو هیئت مدیره برای بقیه مدت انتخاب شد.

داربست فلزی شرکت کوپلر
موارد استعمال
۱- طاق نصرت
۲- برای نمای ساختمانها
۳- برای پل (کفراژ)
٤- برای سرپناه دائم و موقت
۵- سرپناه دائم به منظور انجام فریضه نماز جمعه‌ها
٦- ایستگاه تماشاچیان تریبون
۷- چهارپایه‌های متحرک و ثابت
۸- برای شمعزدن بناهای روبه ویرانی.
۹- غرفه در نمایشگاهها
۱۰- قفسه‌بندی داخل انبارها
تماماً فروشی با نصب وپروژه بزرگ اجاره‌ای قرار داد منعقد میگردد هرنوع محاسبه ومشاوره مقدماتی رایگان است.
تلفن : ۳۱۳۳۰٦

بسمه تعالی
آگهی تاسیس شرکت تعاونی مصرف محلی مساجد شهرستان شازند ثبت شده بشماره ٦٦۱ در دفتر ثبت شرکتهای داخلی ثبت اراک

نظر به ماده ۱۹۷ قانون تجارت و ماده ٦ آئین نامه‌های قانون و برابر نامه شماره ۵۳۷۱ مورخ ٦۱/۱۰/۸ مدیریت تعاون شهری استان مرکزی اراک که به انضمام مدارک لازم واصل گردیده، خلاصه اساسنامه و شرکتنامه شرکت فوق‌الذکر جهت اطلاع عمومی آگهی میشود:
۱- نام و نوع شرکت: شرکت تعاونی مصرف محلی مساجد شهرستان شازند.
۲- موضوع شرکت: خرید انواع کالاهای مصرفی به منظور تامین نیازمندیهای اعضای شرکت ازطریق فروش به آنها.
۳- مرکز اصلی و نشانی کامل آن: شهرستان شازند خیابان اراک.
٤- اسامی شرکاء یا مؤسسین: بشرح صورت پیوست پرونده تعداد ۵٤۰ نفر می‌باشد.
۵- مبداء تشکیل شرکت: از تاریخ ٦۱/۹/۱۲ بمدت نامحدود.
٦- سرمایه به مبلغ ۲۵۰۰۰۰۰/ ریال به طور نقدی که به ۲۵۰۲ سهم ۱۰۰۰ ریالی تقسیم شده است.
۷- مدیر یا مدیران شرکت و اشخاصی که حق امضاء دارند: آقایان مصطفی رضائی- رمضان بختیاری- رضا نوری گزاز حیدر رفیعی- ابراهیم غلامی به عنوان اعضای اصلی هیئت مدیره و آقایان محمدعلی رستمی و علی محمد قلی به عنوان اعضای علی‌البدل هیئت مدیره برای مدت ۳ سال و آقایان داود ملکی و مجتبی هاشمی و سیدحسین هاشمی به سمت بازرسان شرکت برای مدت یکسال انتخاب که آقای رضا نوری گزاز به سمت رئیس هیئت مدیره و آقای ابراهیم غلامی به سمت نایب رئیس هیئت مدیره و آقای مصطفی رضائی به سمت منشی هیئت مدیره‌و آقای قربانعلی صادقی به سمت مدیرعامل شرکت انتخاب و مقرر شد. کلیه اسناد و قراردادهای تعهدآور پس از تصویب هیئت مدیره به امضای مدیرعامل و رئیس هیئت مدیره و درغیاب رئیس هیئت مدیره به امضای نایب رئیس و اوراق عادی به امضای مدیرعامل و درصورت لزوم رئیس هیئت مدیره و مهر شرکت می‌باشد.
۹- موقع رسیدگی به حساب و ترتیب تقسیم سود شرکت طبق مواد ۵۷ الی ٦۵ اساسنامه مربوطه.
۱۰- انحلال شرکت مطابق ماده ۱۲۰ قانون شرکتهای تعاونی نیز می‌باشد.
رئیس اداره ثبت اسناد و املاک- توحیدی

آگهی اصلاحی

درآگهی دعوت مجمع عمومی فوق‌العاده (نوبت سوم) شرکت تعاونی خدمات کشاورزی تهران مندرج در ٦۱/۱۰/۱۸ همین صفحه اشتباهاً نوبت دوم درج شده بود که بدینوسیله اصلاح میگردد

فرش امید
خرید فرشهای کهنه و عتیقه جهت صادراتی
۷۵۸۱٤۸

قابل توجه اهالی تهران و حومه
بخصوص به مناطقی که لوله کشی گاز شهری رسیده است.لیست شرکتهای مجاز لوله‌کشی گاز مورد تائید شرکت ملی گاز

شرکت مکرول
لوله‌کشی گاز با لوله مانسیمان میدان ۷تیر سمراه کریمخان زند اول دکترمفتح شماره ۸/۲٤۵
۸۲۲۷۸۸

اگهی تاسیس شرکت کشاورزی آوند با مسئولیت محدود

در تاریخ ٦۱/۹/۲۷ تحت شماره ٤٦۲۰۳ این اداره به ثبت رسیده و خلاصه شرکتنامه آن بشرح زیر جهت اطلاع عموم آگهی میشود:
۱- موضوع شرکت: الف: مشاورت ونظارت و تهیه طرح و اجراء وایجاد ونگهداری فضای سبز و محوطه سازی مزارع باغات دامداری و مرغداری گلکاری و کلیه اموری که بنحوی از انحاء باموضوع شرکت بستگی داشته باشد ب: واردات وصادرات وتولید وخرید وفروش وتهیه وتوزیع و پخش و بسته بندی وسایل وماشین آلات کشاورزی ودامپروری مرغداری سمپاشی بذر و مواد شیمیائی و غذائی نهال و درخت ودرختچه وگل وهربوع معاملات بازرگانی و امور تولیدی واحد نمایندگی داخلی خارجی ج: ضد عفونی وسمپاشی اماکن عمومی و خصوصی باغات ومزارع در خرید و اجاره زمین گلخانه باغ مزرعه از اشخاص حقیقی وحقوقی ومراجع دولتی جهت انجام امور مربوط بموضوع شرکت
۲- مرکز اصلی شرکت: تهران خیابان استاد نجات الهی (ویلا شمالی) نرسیده به کریمخان زند شماره ۲٤٤ تلفن ۸۹٤۱۷۸
۳- سرمایه شرکت مبلغ: سه میلیون ریال
٤- مدیران ودارندگان حق امضاء: آقایان جهانگیر علاالدینی عضو هیئت مدیره محمدرضا صفار سحرخیز عضو و رئیس هیئت مدیره مجتبی فرزین بسمت عضو هیئت مدیره ومدیر عامل بمدت نامحدود انتخاب گردیدند کلیه اوراق و اسناد تعهد آور شرکت چک وسفته وبروات بامضاء مدیر عامل و رئیس هیئت مدیره متفقاً بامهر شرکت معتبر میباشد.
۲۷۷۳۳ م- الف
اداره ثبت شرکتها و موسسات غیرتجاری تهران

اگهی تغییرات شرکت تولید مواد غذائی فل با مسئولیت محدود ثبت شده بشماره ۲۰۰۸٦

بموجب صورتجلسه مجمع عمومی شرکاء مورخ ٦۱/۱۰/۲
۱-آقای علی شهریار شمس با دریافت دو میلیون ریال از شرکت خارج و خانم آذردخت نعمتی بشناسنامه ۱٦۸۸ تهران با پرداخت دو میلیون ریال بصندوق شرکت و در ردیف شرکاء قرار گرفتند. ۲-در اصل سرمایه و سهم الشرکه سایر شرکاء تغییری حاصل نشد.
اداره ثبت شرکتها و موسسات غیرتجاری تهران
۲۸۰۷۰ م-الف

اگهی حصر وراثت

آقای نعیم شهرت فتحی اهوازی نام پدر فتح علی بشناسنامه ۳۱۹۸٤ صادره از اهواز درخواستی بخواسته صدور گواهی حصروراثت تقدیم و توضیح داده که مادرش مرحومه زهراءشهرت فتحی اهوازی بشناسنامه ۱۷۱۵۷ صادره اهواز در تاریخ ۵۷/۱/٤ در اهواز اقامتگاه دائمیش فوت ورثه‌اش عبارتند از ۱- متقاضی با مشخصات فوق پسر متوفیه، ۲- رحیم فتحی اهواز بشماره شناسنامه ۲۲۹ صادره اهواز، ۳- علیمه فتحی اهوازی بشماره شناسنامه ٤۳٤ صادره اهواز ٤- سعیده فتحی اهوازی شماره شناسنامه ۳۲٤ صادره اهواز فرزندان متوفیه ولاغیر پس از وصول درخواست و ارجاع به این شعبه و ثبت بشماره ۳-٦۰/۷۱۳ مدنی صلح اینک با انجام تشریفات قانونی مراتب مربور را در سه نوبت متوالی بفاصله ماهی یکمرتبه آگهی مینماید تا هر کس اعتراض دارد یا وصیت نامه از متوفی نزد او باشد از تاریخ نشر نخستین آگهی ظرف سه ماه بدادگاه تقدیم دارد والا گواهی صادره و هر وصیت نامه بجز سری و رسمی که بعد از این تاریخ ابراز شود از درجه اعتبار ساقط است.
رئیس شعبه سوم دادگاه صلح اهواز- عسکری

اگهی تاسیس شرکت بایابامسئولیت محدود

در تاریخ ٦۱/۱۰/۲ تحت شماره ٤٦۲۵٤ این اداره به ثبت رسیده و خلاصه شرکتنامه آن بشرح زیر جهت اطلاع عموم آگهی میشود:
۱- موضوع شرکت: الف- تهیه و توزیع کلیه مایحتاج مصرفی منازل و خانواده ها از قبیل تره بار، میوه‌جات لبنیات خشکبار، ادویه جات، حبوبات، مواد پروتئینی ، سایر مایحتاج و تحویل مستقیم آن به منازل مشترکین این شرکت ب- فراهم نمودن سرویس خدمات تهیه حمل و تحویل مایحتاج و ارزاق عمومی به منازل و خانواده‌ها پ- سرمایه گذاری در تهیه تولید و بسته بندی کلیه موارد مذکور در بند الف و ب ت سرمایه گذاری در کلیه امور تولیدی مجاز مورد نیاز کشور
۲- مرکز اصلی شرکت : تهران خیابان سی متری نیروی هوائی خیابان ۱۰/۳۰ پلاک ۳۹ تلفن ۷۰۰٦٦۷
۳- سرمایه شرکت : مبلغ یک میلیون ریال
٤- مدیران و دارندگان حق امضاء: آقای محمد سعید بیگدلی بسمت مدیر عامل انتخاب گردید کلیه چکها و سفته ها و بروات و اسناد و اوراق تعهد آور بامضاء مدیر عامل بتنهائی با مهر شرکت معتبر میباشد.
۲۸۰٦۷ م - الف اداره ثبت شرکتها و موسسات غیر تجاری تهران

اگهی تغییرات در شرکت تولیدی سایار با مسئولیت محدود ثبت شده بشماره ۳۸۹۹٦

بموجب صورتجلسه مجمع عمومی شرکاء مورخ ٦۱/۹/۲۷ شرکت مذکور تصمیمات زیر اتخاذ گردید: ۱- محل شرکت از محل سابق به خیابان دکتر علی شریعتی کوچه شهید مجید صدیق شماره ۱ طبقه چهارم انتقال یافت. ۲- آقای علیرضا حلیلی از سمت مدیر عامل مستعفی گردید و دیگر هیچگونه حق و سمتی ندارد. ۳- آقایان الهیار علم بیگی فرزند حمزه بشناسنامه ۱۳۹۷ تهران محمد رضا کاوشی فرزند مرتضی بشناسنامه ۳٦۵٤ تبریز و علی اکبر قلی پور مطلق سیروار فرزند خداوردی به شناسنامه ۱۵۹۲۸ قوچان هر یک با پرداخت یک میلیون و پانصد هزار ریال در ردیف شرکاء قرار گرفتند در نتیجه سرمایه شرکت از مبلغ سه میلیون ریال به هفت میلیون و پانصد هزار ریال افزایش یافت. ٤- اساسنامه جدید مشتمل بر ۲٤ ماده تصویب و جایگزین اساسنامه قدیم گردید. ۵- آقای رضا رضائی بسمت مدیر عامل آقای الهیار علم بیگی بسمت رئیس هیئت مدیره و آقایان آقاجان آقا جانی برزگر و علی اکبر قلی پور مطلق و محمد رضا کاوشی بسمت اعضای هیئت مدیره انتخاب گردیدند. ٦- کلیه اسناد و اوراق بهادار شرکت با امضاء متفق مدیر عامل و رئیس هیئت مدیره یا مهر شرکت معتبر میباشد.
اداره ثبت شرکتها و موسسات غیر تجاری تهران
۲۸۰٦۸ م- الف

اگهی تغییر محل شرکت خدمات کشتیرانی آی- پی- اس- اس یا مسئولیت محدود ثبت شده بشماره ٤۵۰۰۳

باستناد صورتجلسه مجمع عمومی شرکا مورخ ٦۱/۹/۱٤ محل شرکت به خیابان ولی عصر برسیده به سمراه توانیر کوچه روان شماره ۷ منتقل گردید.
اداره ثبت شرکتها وموسسات غیرتجاری تهران
۲۸۰٦٦ /م-الف

شماره تلفنهای اطلاعات روزنامه جمهوری اسلامی
۳۰٦۱۱۱ -۱۸

اگهی تغییرات درشرکت پولاسا با مسئولیت محدود ثبت شده بشماره ۲۲۲۹۰

بموجب صورتجلسه مجمع شرکاء مورخ ۱۳٦۱/۹/۱ شرکت مذکور تصمیمات زیراتخاذ گردید. ۱-آقایان محمدعلی امیرخانی نجف‌آبادی وخانم طاهره مشهدی ناصر وخانم مهناز امیرخانی نجف‌آبادی وخانم حمیرا امیرخانی نجف‌آبادی وآقای رضا امیرخانی نجف‌آبادی وخانم سوده امیرخانی نجف‌آبادی با دریافت کلیه سهم‌الشرکه خودازشرکت خارج ودیگر هیچ گونه حق وسمتی درشرکت ندارند. ۲-وآقایان سیدحسن راغب زاده فرزند سیداحمد بشناسنامه ۱٦۵۳٦ وسید حسین راغبزاده فرزند سیداحمد بشناسنامه ۱۷٤٤۸ وسیدباقر راغبزاده فرزند سیداحمد بشناسنامه ۱۲۵ وسید کاظم راغبزاده فرزند سیداحمد بشناسنامه ۲۲۷۸۹ وسیدرضا راغبزاده فرزند سیداحمد بشناسنامه ۵٦٦٦۵ وسیدجواد راغبزاده فرزند سیداحمد بشناسنامه ۵٦٦٦٦ خانم زاهده راغبزاده فرزند سیدعلی به شناسنامه ۳۳۵۱۳ وسید محمد راغبزاده فرزند سیدعلی بشناسنامه ۵۷۱۳۳ خانم زهرا راغبزاده فرزند سیدعلی بشناسنامه ۵۷۱۳۲ زینب راغبزاده فرزند سیدعلی بشناسنامه ۵۷۱۳٤ رکیه راغبزاده فرزند سیدعلی بشناسنامه ۲٤۰ ومریم عمرانی دیری زاده فرزند حسین بشناسنامه ۲۰۳٤۷ سیدضیاءالدین هاشمی فرزند اسدالله بشناسنامه ۲۳۳۵۱ محمد جواد مختاریان فرزند علی بشناسنامه ۱۸۹۱۱ معصومه پوردارا فرزند باقر بشناسنامه ۲۲٤٤٦ عدنان ثانی فرزند محمدرضا بشناسنامه ٦۵۳۸ علی ثانی فرزند عدنان بشناسنامه ۱۱۹۸۱۲ مهاطانی فرزند عدنان بشناسنامه ۱۱۹۸۱۳ ضحی ثانی فرزند عدنان بشناسنامه ۱۱۹۸۱٤ ورضاثانی فرزند عدنان بشناسنامه ۱۱۹۸۱۵ وسید محمد صادق کظیمی فرزند سیدعلی بشناسنامه ۳۱۷۱۰ وسید محمد تقی کظیمی فرزند سیدعلی بشناسنامه ۳۳۷۳۲ هریک با پرداخت مبلغ یک میلیون ریال بشرکت وارد گردیدند. وآقای سیدسجاد راغبزاده فرزند سیداحمد بشناسنامه ٦٤ باپرداخت مبلغ چهارمیلیون ریال ومرتضی شاهرودی فرزند حسین به شناسنامه ۱۹۸ وخانم فردوس شاهرودی فرزند محمدبشناسنامه ۱۷۰۲۰ رهره شاهرودی فرزند مرتضی بشناسنامه ۱۱٤ وزینب شاهرودی فرزند مرتضی بشناسنامه ۱۱۸ ورضا شاهرودی فرزند مرتضی بشناسنامه ۸٦۲۲ هریک باپرداخت مبلغ دومیلیون ریال ومحسن حنائی فرزند حسین بشناسنامه ۱٤٦۹۵ وسیدعلی راغبزاده فرزند سیداحمد بشناسنامه ۱٦۵۳٤ هریک با پرداخت سه میلیون ریال بشرکت وارد گردیدند وآقایان سیدمحمد رضاکظیمی فرزند سیدعلی بشناسنامه۲۹۰۸۸ سیدمحمدحسن کظیمی فرزند سید علی بشناسنامه ۱۰۲۵ سید عبدالله کظیمی فرزند سید علی بشناسنامه ۵۲۷٦ و سید محمد باقر کظیمی فرزند سید علی بشناسنامه ۱۰۲٤ و سید محسن کظیمی فرزند سید علی به شناسنامه ۱۱۷۰ هریک با پرداخت مبلغ یک میلیون ریال بشرکت وارد گردیدند و آقایان سید مرتضی خردمند فرزند سید عبدالحسین به شناسنامه ۱٤۵٤٦ مبلغ سه میلیون ریال و آقای سید محمد هادی خردمند فرزند سید مرتضی بشناسنامه ۲٤۱٦٦ و خانم منصوره السادات طریحی فرزند سید تقی بشناسنامه ٤۸۲۷۵ و سید مهدی خردمند فرزند سید مرتضی بشناسنامه شماره ۵۳۸۸ هریک با پرداخت مبلغ دو میلیون ریال و سید عسگری کظیمی فرزند سید علی بشناسنامه شماره ۳۷۳۱۳ با پرداخت یک میلیون ریال و عماد سراجیان فرزند عباس بشناسنامه ۲۰۰٦۰ با پرداخت مبلغ دو میلیون ریال و خانم فرج مرتضائی فرزند ذبیح الله بشناسنامه ٤۲۱ با پرداخت مبلغ یک میلیون ریال بشرکت وارد گردیدند و در ردیف شرکاء قرار گرفتند. در نتیجه سرمایه شرکت از مبلغ چهل و هشت میلیون ریال به مبلغ شصت میلیون ریال افزایش یافت و میزان سهم الشرکه شرکاء بشرح فوق میباشد. ۳-آقایان سید علی راغب زاده بسمت رئیس هیئت مدیره و سید سجاد راغب زاده بسمت نایب رئیس هیئت مدیره و سید مرتضی خردمند بسمت مدیرعامل و عضو هیئت مدیره و سید محمد تقی کظیمی و سید حسن راغب زاده بسمت اعضاء هیئت مدیره برای مدت نامحدودٌ انتخاب گردیدند. ٤-امضاء کلیه اوراق و اسناد مربوط به شرکت از قبیل چک و سفته برات قراردادهای تعهد آور سند رسمی با مدیرعامل باتفاق رئیس هیئت مدیره و یا نایب رئیس هیئت مدیره متفقاً و با مهر شرکت میباشد. ۵-آقایان عدنان ثانی- جواد- مختاریان سید عسگری کظیمی بسمت هیئت نظار برای مدت یکسال تعیین شدند.
اداره ثبت شرکتها و موسسات غیرتجاری تهران
۲۸۰۷۱ م-الف

اگهی تغییر محل شرکت لابوتک با مسئولیت محدود ثبت شده بشماره ۲٤۰۷۷

باستناد صورتجلسه مجمع عمومی فوق‌العاده شرکت فوق مورخ ٦۱/۹/۱٦ محل شرکت به تهران خیابان آپادانا مقابل پمپ بنزین شماره ۸۱ منطقه پستی ۱۵ انتقال یافت.
۲۸۰٦۹/م-الف اداره ثبت شرکتها وموسسات غیرتجاری تهران

آیت‌الله مشکینی در خطبه‌های نماز جمعهٔ قم:

جرقه‌ای که در «۱۹دی» از قم شعله‌ور شد تیری بود بر سینهٔ شاه دست نشاندهٔ امریکا و آمریکا

● من از هیئت جدید خواهش می‌کنم که هیئتهای گزینش را هرچه زودتر انتخاب و به آنان برنامه و خوراک دهند

● بهترین جامعه آنست که هر منصبی به شخص لایق آن منصب برسد.

قم- بگزارش رسیده آئین عبادی سیاسی و پرصلابت نماز جمعه در قم همچون هفته‌های گذشته با حضور یک پارچه مردم مؤمن و انقلابی این شهر به امامت آیت‌الله مشکینی در صحن مطهر حضرت معصومه سلام‌ا... علیها برگزار شد. در این مراسم که گروه زیادی از سربازان، پاسداران و برادران جانباز انقلاب شرکت داشتند، حجت‌الاسلام سیدحسین موسوی تبریزی دادستان کل دادگاه انقلاب اسلامی سخنرانی کرد. آنگاه امام جمعه قم به ایراد خطبه‌های نماز پرداخت آیت‌الله مشکینی در خطبهٔ اول نماز به بحث پیرامون خلقت انسان از بعد جسمی و روحی آن پرداخت و مطالبی به تفصیل بیان داشت وی گفت: همچنان که خداوند برای بدن انسان لباس آفریده برای روح هم لباسهایی آفریده که لباس روح سه قسمت است اول لباس جسم انسانی بعد لباس تحمل و سپس لباس تقوی و ایمان که لباس روح میباشد و با این لباس روح که همان تقوی و ایمان و عمل است انسان آبرومند میشود امام جمعه قم در خطبهٔ دوم نماز با اشاره به فرمان مبارک و واجب الاتباع امام امت راجع به انحلال هیئتهای گزینش در ادارات و ارگانها گفت: این فرمان بسیار فرمان نافعی بود برای ملت و جامعه وی اظهار امیدواری کرد که هیئت جدید که مسئولیت انتخاب و تشکیل گزینشها را عهده دار میشود هرچه زودتر کار خود را آغاز نماید و در مورد انتخاب افراد شایسته و لایق که عهده دار مسئولیت خواهند بود بررسیهای لازم را انجام دهد.

آیت‌الله مشکینی همچنین افزود: من از هیئت جدید خواهش میکنم که هیئتهای گزینش راهرچه رودتر انتخاب وبه آنان برنامه و خوراک دهند ومنصب و مسئولیتی که به اشخاص واگذار میشود مطابق لیاقت آنهاباشد وبهترین جامعه آنست که هرمنصبی به شخص لایق آن منصب برسد و اگر جامعه چنین شد منصب وجامعه ازارزش بالایی برخوردارخواهد بود.

وی همچنین گفت: اگرخدای نکرده شما منصبی رابه شخصی که لایق آن نیست واگذارکنید به آن منصب ظلم شده است واگرمنصب ومقام و مسئولیتی رابه شخص لایق نسپردید به آن شخص خیانت کرده‌اید پس باید منصب وشخص لایق باهم مساوی وبرابر و عادلانه باشد وی افزود: ازافراد لایق که درگزینش سابق مشغول خدمت بودند باید استفاده کرد تاحق آنها هم پایمال نشود. آیت‌الله مشکینی درادامه خطبه دوم به سالگرد۱۹ دی روز قیام و آغاز نهضت خونین درقم که بوسیله علماء وروحانیت ومردم شهیدپرور درسال۵۶ انجام گرفت اشاره نمود وگفت: جرقه‌ای که درآن روز ازقم شعله‌ور شد وعده‌ای ازمردم قهرمان و انقلابی دراین شهر بخاک وخون کشیده شدند تیری بود که ازحوزه علمیه قم بیرون رفت و برسینه شاه دست نشانده آمریکا وابرقدرت آمریکا خورد که ازآنجا به سایرنقاط کشور سرایت نمود و انقلاب اوج گرفت وسینه طاغوت رانشانه گرفت وکاربجایی کشیده شد که دست نشانده آمریکا نتوانست به حیات خود ادامه دهد ومرگ او فرارسید امام جمعه‌قم‌درپایان به تشکیل هیئتی بنام شورای عالی مدیریت حوزه علمیه قم که ازطرف امام امت و آیات عظام جهت نظارت وهماهنگی به مسائل طلاب و روحانیون حوزه‌های علمیه درسراسرکشور وکارهای انجام گرفته پرداخت و ازطلاب و روحانیون خواست تابیشتر تلاش کنند وریرنظر هیئت باشند وافرادی که درحوزه‌های علمیه شهرستانها مشغول میباشند مراحل اولیه درس خودرادرمحل خود به اتمام برسانند وسپس جهت کسب تحصیلات عالیه به قم بیایند و ازمحضر اساتید وعلما بهره‌مند شوند.

حجت‌الاسلام حائری امام جمعه شیراز:

باید با عمل صالح، جمهوری اسلامی را تقویت کنیم

*** مملکت از هر لحاظ تثبیت شده و دشمنان جمهوری اسلامی، مایوس شده‌اند**

شیراز: آئین سیاسی عبادی نماز جمعه در شیراز بامامت حجت‌الاسلام حائری شیرازی و با شرکت انبوه نمازگزاران مسلمان و انقلابی این شهر در مسجد جامع وکیل و خیابانهای اطراف برگزار شد بگزارش رسیده آقای صباح رنگنه نماینده مردم شیراز در مجلس شورای اسلامی سخنران قبل از خطبه‌های نماز ضمن تشریح ویژگیها و دستاوردهای انقلاب شکوهمند اسلامی و مقایسه آن با انقلابات سایر کشورها اوضاع سیاسی- اجتماعی واقتصادی کشور دربدو پیروزی انقلاب و در شرایط فعلی را بررسی کرد و نتیجه گرفت که هم اکنون وضعیت مملکت از هر لحاظ تثبیت شده و دشمنان جمهوری اسلامی که کمر به نابودی این انقلاب بسته بودند مایوس شده‌اند و در حال حاضر تنها مساله مشکل خود ماست که باید با عمل صالح خود، جمهوری اسلامی را که چشم همه محرومان جهان به آن دوخته شده است را تقویت کنیم وی با اشاره به فرامین اخیر حضرت‌امام به مسئولین گفت- اگر قرار باشد برای این ملت بپاخاسته قدمی بردارید فردا دیر است و باید از همین امروز به حل مشکلات آنان کمرهمت ببندید و در جهت برقراری تعادل اجتماعی گام بردارید بابراین گزارش امام جمعهٔ شیراز در نخستین خطبه نماز جمعه گردهمایی ائمه جمعه کشورهای جهان در ایران را تحولی بزرگ تاریخی و بسیار ارزشمند خواندو گفت: شرکت کنندگان در این سمینار به این نتیجه رسیده‌اند که دوستانی هستند که تاکنون از احوال هم غافل بوده‌اند وی افزود: همانطور که ما عقیده داریم که امور باید بدست ولی امر آگاه به مسایل اسلامی و فقیه عاقل باشد برادران اهل سنت هم دراین معنا بتوافق رسیدند و امیرهای غیرصالح را محکوم و اطاعت از آنها حرام می‌دانستند که دیدیم اساس معتقدات ما با آنها دراداره جامعه و اینکه نه باید شرقی فکر کنیم و نه غربی و به اسلام بیاندیشیم باهم یکی است حجت‌الاسلام حائری سپس با تشریح آنچه در نشستهای‌مشترک ائمه جمعه کشورهای اسلامی گذشت گفت: برادرانی که آمدند در این دانشگاه بزرگ و دوره فشرده اسلام‌شناسی و خداشناسی را دیدند نظرشان این بود که انقلاب ما انقلاب جهانی است وی در خطبه دوم با اشاره به پیام حضرت امام دایرا برانحلال گروههای گزینش گفت: وقتی به کسانیکه تندروی می‌کردند گفتیم که این کارها خلاف اسلام است ما را لیبرال قلمداد کردند و گفتند که: ما برخوردسازش کارانه‌داریم هرکاری خواستند کردند و آنان‌بحساب حزب‌الهی بودن- قاطعیت و سازش‌ناپذیری گذاشتند‌این گزارش حاکیست آئین‌های نمازجمعه در شهرهای مرودشت، فسا، جهرم، اصطهبان، آباده، کازرون، داراب، سپیدان، سعادت‌شهر و نورآباد با شکوه فراوان برگزارشد.

جمعه ۱۷دی۱۳۶۱-۲۲ربیع الاول ۱۴۰۳

آیت‌الله ملکوتی امام جمعهٔ تبریز:

سران ارتجاعی بهترین حامی اسرائیل در منطقه هستند

*** همان صدامی که ادعا میکرد ایران از اسرائیل اسلحه می‌خرد علنا حمایت خود را از اسرائیل و حفظ منافع آن اعلام کرد**

تبریز: مردم مسلمان و همیشه در صحنه شهرستان تبریز همگام با دیگر مردم شهرها و بخشهای کشور نماز جمعه خود را در میعادگاه و تجلی گاه دائمی عاشقان الله محل مصلای امام خمینی این شهرستان به امامت آیت‌الله ملکوتی نماینده امام در آذربایجان و امام جمعهٔ تبریز اقامه کردند. بگزارش رسیده امام جمعهٔ تبریز در خطبه اول نماز پیرامون امر به معروف و نهی از منکر و شرایط آن مطالبی را بیان کرد و طی آن گفت: امر به معروف و نهی‌ازمنکر نه تنها پایه و اساس همه احکام الهی است بلکه جنبه نظارت و مجریت بر سایر احکام را نیز دارد نمایندهٔ امام در آذربایجان استعداد طرف مقابل- آشنایی مبلغ به قوانین و احکام اسلامی - کنار گذاشتن حب و بغض دنیوی و انجام وظیفه برای کسب رضای خدا را سه شرط اساسی امر به معروف و نهی از منکر اعلام نمود و گفت: این سه شرط اساس تبلیغ و ارشاد اسلامی است که با تبلیغات شرق و غرب تفاوت کلی دارد.

آیت‌الله ملکوتی در خطبهٔ دوم نماز توطئه‌های آمریکا و اسرائیل را در منطقه برای از بین بردن اسلام تشریح کرد و گفت: همان صدامی که ادعا میکرد ایران از اسرائیل اسلحه می‌خرد این هفته علنا حمایت خود را از اسرائیل و حفظ منافع آن اعلام کرد.

امام جمعهٔ تبریز افزود: مسلمانان باید بدانند که سران ارتجاعی نه تنها دشمن اسرائیل نبوده بلکه بهترین حامی آن در منطقه هستند لذا وظیفه مسلمین تمام ممالک اسلامی است که چون مسلمانان ایران به آیین مقدس اسلام عمل کرده و از اسلام دفاع و خود را از اسارتها آزاد نمایند. این گزارش حاکیست که قبل از خطبه‌های نماز حجت‌الاسلام سید محسن موسوی تبریزی نماینده مردم تبریز در مجلس شورای اسلامی پیرامون رعایت اخلاق اسلامی برای نمازگزاران سخنرانی کرد و طی آن گفت همان اخلاصی را که انسان موقع عبادت در مقابل خدا از خود نشان میدهد باید بر همگی روابط انسانی او حاکم گردد و برای این منظور لازم است اخلاق اسلامی در ابعاد مختلف آن از جمله در روابط اقتصادی- سیاسی- نظامی- خانوادگی و.... مورد بررسی قرار گرفته و بدان عمل شود.

حجت‌الاسلام صادقی امام جمعهٔ موقت زاهدان:

باید با حرکت درخط «توحید»، شیطانها را از پای درآوریم

حجت‌الاسلام دکتر اژه‌ای وزیر مشاور و سرپرست سازمان بهزیستی قبل از خطبه‌های نماز جمعه در زاهدان:

*** ما وقتی موفق هستیم که از روی «اخلاص»، و «برای خدا»، حرکت کنیم**

زاهدان: به گزارش رسیده از زاهدان نماز وحدت بخش جمعه این سنت دیرپای محمدی (ص) این هفته نیز همچون هفته‌های پیش با شرکت مردم مسلمان و همیشه در صحنه زاهدان در صفوفی بهم فشرده به امامت حجت‌الاسلام صادقی امام جمعه موقت زاهدان در مسجد جامع این شهر اقامه شد امام جمعه موقت زاهدان در خطبهٔ اول با اشاره به آفرینش انسان و هدف از این آفرینش را رسیدن به کمال و سعادت ابدی ذکر کرد و افزود: برای اینکه خداوند انسان را به هدف راهنمائی کند پیامبران و راهنمایان برگزیده خود را بسوی خلق فرستاد تا راههای رسیدن به کمال را به مردم نشان دهند و راهی که پیامبران نشان داده‌اند راه عبادت و بندگی خداست وی در ادامهٔ خطبه خود با استناد به آیات الهی و احادیث ضمن تشریح و برشمردن دسایس دشمنان انسان برای گمراه کردن او و مقایسهٔ مشخصات حزب‌الله و حزب الشیطان گفت: باید شیطانها را درست بشناسیم و با حرکت در خط توحید آنها را از پای درآوریم.

وی گفت.... باید به دنیا نشان دهیم که هیچ ابرقدرتی این جرأت را ندارد چه از طریق فکری و یا خودش به ایران اسلامی حمله کند. امام جمعه موقت زاهدان در خطبه دوم ضمن سفارش همگان به رعایت تقوا گفت: آنچه میتواند ما را نجات بدهد تقواست. وی آنگاه به برگزاری هفته وحدت و کنگرهٔ ائمه جمعه و جماعت ممالک اسلامی اشاره کرد و گفت که: ابرقدرتها از این کار به وحشت افتاده‌اند. همچنین آقای دکتر اژه‌ای وزیر مشاور و سرپرست سازمان بهزیستی کشور که به زاهدان سفر کرده است در بین دو نماز سخنانی پیرامون حضور مردم در صحنه و ایثارگریهای آنان بیان کرد وی گفت: نظام جمهوری اسلامی با توجه به حضور مردم به جنگ ابرقدرتها رفته است. وی آنگاه ضمن مقایسهٔ امکانات دشمنان اسلام و توانایی‌های معنوی قوای اسلام گفت: پیروزی انقلاب اسلامی در راه الله بوده و بقای آن در گرو همین مسئله است و ما وقتی موفق هستیم که از روی اخلاص و برای خدا حرکت کنیم

آیت‌الله خاتمی امام جمعهٔ یزد:

باید با افرادیکه دین‌را بازیچهٔ خودقرارداده‌اند با شدت مقابله نمائیم

یزد: آئین وحدت بخش و انسان ساز نماز جمعه همانند هفته‌های قبل با حضور گسترده و یکپارچه مردم با ایمان و مسلمان شهرها بخشها و روستاهای استان یزد در سنگرهای وحدت به امامت ائمه جمعه برگزار شد.

هزاران تن از خواهران و برادران مسلمان و مومن یزد با تشکیل صفوف بهم پیوستهٔ خود در میعادگاه وحدت عاشقان الله مسجد ملا اسماعیل نماز دشمن شکن و وحدت آفرین جمعه را به امامت آیت‌الله خاتمی اقامه نمودند.

آیت‌الله خاتمی در خطبهٔ اول نماز پس از حمد و ثنای خدای متعال لزوم داشتن تقوا و پرهیزگاری برای هر فرد را متذکر شد و بدنبال آن پیرامون حفظ وحدت بین مسلمین و ارتباط و پیوستگی آنها که موجب تقویت مسلمین و شکست دشمنان آنها خواهد شد سخن گفت‌وی‌یادآورشدمسلمین‌ازهر فرقه‌ای هستند باید با اتحاد و ارتباط دوستانه و برادرانه خود و کنار گذاشتن اختلافات جزئی با کسانیکه به جنگ و ستیز بر علیه آنها برخاسته‌اند به شدت مقابله کنند و با برادر دینی خود با مروت و دوستی و صمیمیت برخورد کنند. امام جمعهٔ یزد همچنین اضافه نمود: اهل کتاب که قوانین و نظام جمهوری اسلامی ما را قبول دارند بمنزله برادران ما هستند و آزادانه در این جمهوری به کسب و کار مشغولند و ما باید با افرادیکه دین ما را بازیچه خود قرار داده‌اند همانند صهیونیستها و امپریالیستها مخصوصا آمریکای جنایتکار که دشمن اسلام و انسانیت هست مبارزه نموده و با شدت با آنها مقابله نمائیم.

در خطبهٔ دوم نماز آیت‌الله خاتمی به بیان اهمیت برپائی نماز جمعه که پشت ابر قدرتها را به لرزه انداخته گفت: پیروزیهای عظیم در جبهه‌های جنگ پرداخته و سپس پیرامون نقش کنفرانس جهانی ائمه جمعه و جماعت که با شرکت دانشمندان اسلامی از کشورهای اسلامی و غیر اسلامی برگزار شد سخن گفت:

امام جمعه یزد در پایان خطبه‌ها ضمن قدردانی از کمکهای چشمگیر و بیدریغ مردم متعهد استان جهت یاری رزمندگان خواستار افزایش هر چه بیشتر این کمکها شد.

مولوی عبدالعزیز امام‌جمعهٔ زاهدان (اهل تسنن):

اگر ازخدابترسیم‌بیان نام‌خدا ما را دگرگون خواهد کرد

زاهدان: نماز وحدت‌آفرین جمعه این هفته برادران اهل سنت زاهدان به امامت مولی عبدالعزیز و نمازگزاران مسلمان و متعهد اهل سنت درمسجد مکی زاهدان برگزار گردید سخنران قبل از خطبه‌های نماز این هفته دکتر اژه‌ای وزیر مشاور و سرپرست سازمان بهزیستی کشور بود که طی سخنانی خطاب به نمازگزاران اهل سنت گفت: با سلام به شما برادران عزیز اهل سنت بسیار خوشحالم که امروز درجمع شما برادران مسلمان و متعهد میباشم شما میدانید که ملت ایران درجهت تداوم و استقرار این انقلاب شکوهمند چه متکلاتی را تحمل کرد این انقلاب با استعانت ازنام خدا وتکیه برکتاب خدا تمامی ابرجنایتکاران را که با قدرت خود براین مردم محروم و مستضعف حاکم بودند از مملکت ایران بیرون راند این مسئله برای دنیا قابل تحمل نیست امت ما با حرکت یکپارچه و دشمن‌شکن خود ورهبری امام امت دست تمامی ابرقدرتها را از کشور کوتاه کرد دکتر اژه‌ای در ادامه سخنانش افزود: در شرایط گذشته دولت با شما نبود ورابطه‌ای هم با شما نداشت ولی امروز به برکت انقلاب ما همه یکی هستیم و درسایه انقلاب خدمتگزاریم.

امروز فرزندان مملکت شما حافظان و پاسداران این انقلاب و دستاوردهای آنند. ملت ما دیگر زیربار ظلم نخواهدرفت و حاضر نخواهد بود در مقابل احدی جز خدا سرتسلیم فرود آورد امیدواریم این انقلاب با حضور یکپارچه شما برادران مسلمان و متعهد بتواند هرچه زود به اهداف عالیه خود که همانا رهائی انسانها از چنگال ابرقدرتهای شرق و غرب است دست یابد

پس از سخنان وزیر مشاور و سرپرست سازمان بهزیستی امام جمعه اهل سنت زاهدان مولوی عبدالعزیز به ایراد خطبه پرداخت وی در قسمتی از خطبه‌های نماز با توجه به سخنان دکتر اژه‌ای گفت:

راه ما راهی است که فقط به خدا ختم میشود.

و نظام جمهوری اسلامی ایران نظامی است که میخواهد خدا را بیابد و برماست که با این نظام بیگانه نباشیم و این حرکت و تداوم را از آن خود بدانیم مولوی عبدالعزیز خاطرنشان ساخت اگر انسانها از خدا بترسند دیگر جنایات انجام نمیشود و انسانها از آرامش برخوردار خواهند بود اگر انسانها از خدا بترسند بیان نام خدا ما را دگرگون خواهد کرد ترس از خدا ما را از رفتن به راه غیردرست و خلاف باز میدارد و با ترس از خداست که نماز ترک نمیشود واتفاق و برادری در میان مسلمانها برقرار و حاکم می‌گردد شما باید نماز جمعه را دریابید و به خدا توجه داشته باشید مولوی عبدالعزیز در پایان سخنانش به فرمان تاریخی امام امت اشاره کرد و این فرمان را گامی دیگر در جهت نیل به آرمانهای مقدس انقلاب اسلامی ایران خواند مولوی عبدالعزیز همچنین از برادران سپاه پاسداران انقلاب اسلامی که صادقانه در جهت اهداف انقلاب گام برمی‌دارد سپاسگزاری کرد.

حجت‌الاسلام جمی امام جمعه آبادان:

انشاء الله بزودی رزمندگان اسلام، عراق و سپس قدس را آزاد خواهند کرد

آبادان: بگزارش رسیده امت حزب‌الله آبادان نماز پرصلابت و کفرستیز جمعه را همگام با لشگریان اسلام به امامت حجت‌الاسلام جمی اقامه نمودند.

در این مراسم که طبقات مختلف مردم حضور داشتند آقای فخرالدین حجازی بعنوان سخنران پیش از خطبهها مطالبی پیرامون جنگ و مبارزات مستمر جندالله در برابر تجاوز سبعانه جنود شیطان به جمهوری اسلامی بیان داشت وی در قسمتی از سخنانش ضمن تقدیر و تجلیل از مردم ایثارگر آبادان گفت: بهای جان انسان گران است و هیچکس نمی‌تواند آنرا بخرد و ارزش آنرا دریابد تنها خریدار اصلیش خداست و در مقابل فروش آن بهشت بهای اوست.

سپس امام جمعه آبادان به ایراد خطبهها پرداخت و بحث پیرامون تقوا را ادامه داد وی گفت: یک سلسله از گناهان مربوط به زبان انسان است مانند غیبت دروغ و سخن‌چینی مرحله دیگر اقتصاد سالم در جامعه اسلامی است که یکی از عوامل انحرافش ربا است چنانکه آیات فراوانی نیز در این باب آمده است امام جمعه آبادان در خطبه دوم ضمن تقدیر و تشکر از حضرت آیت‌الله العظمی منتظری بخاطر تیزبینی‌شان جهت انسجام هرچه بیشتر بین برادران شیعه وسنی برگزاری کنگره جهانی ائمه جمعه وجماعات را طلوع فجری در وحدت اسلام دانست و شکستی بزرگ برای امریکا وی در پایان اظهار داشت: انشاء الله بزودی رزمندگان اسلام عراق و سپس قدس را آزاد خواهند کرد.

حجت‌الاسلام اختری امام جمعه سمنان:

شاید اگر شهدای «۱۹ دی» نبودند ما امروز جمهوری اسلامی نداشتیم

سمنان: همچون هفته‌های قبل بامامت حجت‌الاسلام اختری وباشرکت برادران و خواهران حداجوی سمنان درمسجد امام خمینی برگزارشد.

بگزارش رسیده امام جمعه سمنان درخطبه اول درباره ارتباط انسان باخدا مطالبی بیان داشت و با اشاره به ویژگیهای یک انسان مسلم گفت: یک فرد متعبد باید هم ازخدا خوف داشته باشد وهم امیدوار باشد وی درادامه خطبه ضمن برشمردن ملاکهای گزینش افراد برای انجمنها شوراها وغیره گفت: افرادی که بدین منظور تعیین میشوند باید معتقد و پایبند به اسلام بوده وکارآئی داشته و اهل مشورت باشند.

حجت‌الاسلام اختری درخطبه دوم با اشاره به اهمیت کنگره جهانی ائمه جمعه وجماعت که بابتکار فقیه عالیقدر حضرت آیت‌الله العظمی منتظری درهفته وحدت درتهران برگزارشد اظهارداشت: این کنگره بحمدالله باشایستگی وبایک بیانیه جهانی پرثمر بکارخود پایان داد.

امام جمعه سمنان درپایان خطبهها با اشاره به سالروز۱۹ دی که آغازگر حرکت خونین مردم قهرمان قم درپی انتشارمقاله‌ای که بامام جسارت شده بود گفت مردم قم بعنوان پرچمدار نهضت اسلامی همیشه درتاریخ خواهند ماند. وشاید اگرمردم قم وشهدای۱۹ دی نبودند مالامروز جمهوری اسلامی نداشتیم وجادارد که خاطره این شهدای عزیز راگرامی بداریم.

نماز شکوهمند جمعه در هرسین

باختران: نماز سیاسی عبادی جمعه بامامت حجت‌الاسلام حصاری امام جمعه و با شرکت اقشار مردم در محل دبیرستان امام خمینی هرسین اقامه شد.

سخنران قبل از خطبهای نماز جمعهٔ هرسین حجت‌الاسلام محمد باقر منتظری بود که در رابطه با تجارت در اسلام و اهمیت نماز جمعه و جماعات سخن گفت آنگاه امام جمعه هرسین در خطبه اول نماز جمعه درباره ایمان و کفر و نفاق و بررسی ملاکها و معیارهای مربوط بدان مطالبی بیان داشت و در خطبه دوم نماز باهمیت تشکیل کنگره جهانی ائمه جمعه سراسر جهان در تهران و نتایج سیاسی مذهبی و وحدت حاصل از آن پرداخت و گفت: میهمانان خارجی که در این کنگره شرکت کردند طی برگزاری آن در جریان روند انقلاب اسلامی و تاثیر آن در جمعه متحول ایران قرار گرفتند.

حجت‌الاسلام نصیری امام جمعه موقت بوشهر:

تنها مکتب اسلام است که به مساله شهادت اهمیت ویژه‌ای داده است

بوشهر: نماز پرشکوه جمعه همچون هفته‌های گذشته با حضور یکپارچه مردم موحد و خداجوی بوشهر در جایگاه همیشگی عاشقان الله به امامت حجت‌الاسلام نصیری امام جمعه موقت این شهر برگزار شد. به گزارش رسیده قبل از خطبهای نماز محسن رضائی فرمانده کل سپاه پاسداران انقلاب اسلامی ضمن سخنانی مسئله جنگ و توطئه‌های ابر قدرتها را تشریح کرد و در بخشی از سخنان خود گفت: هدف امریکا این است که جلوی پیشروی انقلاب اسلامی را سد کرده و منافع خود را حفظ نماید از این رو در داخل و خارج دست به فعالیت زده و با توطئه سعی در ادامه جنگ و تقویت رژیم بعثی صدام دارد. آنگاه امام جمعه موقت بوشهر به ایراد خطبه‌های نماز پرداخت و در خطبه اول ضمن بحث پیرامون جوامع انسانی و مکاتب مختلف و چگونگی پیدایش هر یک را مورد تشریح قرار داد وی در قسمتی دیگر از سخنانش با اشاره به جنگ تحمیلی و فلسفه شهادت گفت. تنها مکتب اسلام است که به مسئله شهادت اهمیت ویژه‌ای داده و شهدا در اسلام از مقام والائی برخوردارند. حجت‌الاسلام نصیری امام جمعه موقت بوشهر در خطبه دوم در مورد مسائل مختلف روز مطالبی بیان داشت و از مردم خواست که برای پیروزی نهائی در جنگ تحمیلی بسوی جبهه بشتابند.

آیت‌الله حسین نوری همدانی امام جمعه همدان:

مبارزه امت اسلامی ما، تداوم مبارزات انبیاء الهی است

همدان: نماز پرصلابت و وحدت آفرین جمعه این هفته همدان همچون هفته‌های پیش به امامت آیت‌الله حسین نوری همدانی نماینده امام و امام جمعه همدان وباحضور مردم حزب‌الله وموحد این شهرباشکوه خاصی درمسجد جامع اقامه شد.

بگزارش رسیده سخنران پیش ازخطبه‌های نماز برادر صالح استاندار همدان بود که دررابطه باهدف ازآفرینش هستی و انسانها ومسئولیت خطیر فرد فرد جامعه بشری درمقابله باطاغوتها ومستکبرین که در طول تاریخ به انحاء مختلف سعی درالغاء حاکمیت الله داشته‌اند مطالب مبسوطی بیان داشت.

سپس امام جمعه همدان به ایراد خطبه‌های نماز پرداخت ودرخطبه اول پیرامون اصل نبوت ونقش پیامبران الهی درجامعه بشری ازجمله تعلیم وتربیت مردم ورهنمون شدن آنان به سعادت وکمال وشکوفا نمودن استعدادهای افراد جامعه وبسیج آنها در راه صلاح ونیز پیاده نمودن قوانین الهی درجامعه وهمچنین نقش پیامبران درمبارزه باگردن کشان وجباران که همیشه سعی کرده‌اند انسانهارابه زنجیر استعباد و استثمار بکشند. مطالبی ایراد نمود و افزود: پیامبران درس آزادی به انسانها دادند وهمیشه حامی و پشتیبان ضعفا ومحرومین بوده‌اند ومبارزه امروز امت اسلامی مانیز استمرار وتداوم مبارزات انبیاء الهی است وی آنگاه بااشاره به پیامهای اخیر رهبر کبیر انقلاب گفت: منظور ازعدالتی که درپیامهای اخیرامام امت آمده همان عدالتی است که منظور نظر تمام پیامبران بوده است ومامید واثق داریم که با پیشرفت انقلاب اسلامی تحت رهنمودهای امام خمینی ملت مانمونه و الگوئی درزمینه عدالت اقتصادی و اجتماعی برای تمام ملل مستضعف جهان باشد.

گزارش رسیده همچنین حاکیست که آئینهای وحدت بخش نماز جمعه همزمان باسایربخشهای میهن اسلامیمان درشهرستانهای ملایر- نهاوند- تویسرکان- اسدآباد و دیگر بخشهای استان همدان نیز باحضور انبوه مردم متعهد ومؤمن این نقاط اقامه شد.

حجت الاسلام سید احمد هاشمی نژاد امام جمعه در یکی از جبهه‌های جنوب:

امروزتمامی ملت ما زیرلوای توحید وتحت رهبریهای پیامبرگونهٔ امام امت به اتحاد یکپارچه دست یافتند.

اهواز: بگزارش رسیده از درفول نماز پر صلابت وحدت ظهر وعصر همچون هفتهٔ پیش با شرکت عدهٔ کثیری از دلاوران پرتوان وکفر ستیز اسلام با شکوهی خاص در یکی از جبهه‌های جنوب به امامت حجت الاسلام سید احمد هاشمی نژاد از مسئولین دفتر حزب جمهوری مشهد برگزار شد وی در بین دو نماز طی سخنانی ضمن تجلیل از مقام والای شهید بخصوص شهدای انقلاب و جنگ تحمیلی عراق علیه ایران که با قطره قطرههای خونشان ندای حاکمیت قرآن ومحرومین را سردادند به تشریح سه عامل مهم که در پیروزی انقلاب اسلامیمان نقش موثری داشته‌اند از جمله مکتبی بودن انقلاب نقش رهبری واتحاد وانسجام اقشار مختلف مردم پرداخت وبا اشاره به مسئله مهم رهبریت گفت: امروز تمامی ملت ما زیر لوای توحید و تحت رهبریهای پیامبر گونه امام امت این مرجع بزرگ که از اسلام الهام می‌گیرد به اتحاد وانسجام یکپارچه دست یافتند و از رهنمودها و بینش‌های این رهبر بزرگ در جهت پیشبرد اهداف عالیهٔ انقلاب اسلامی بهرمند می‌شوند وی در بخش دیگری از سخنان خود ضمن قدردانی از ایثارگریهای رزمندگان در جبهها به سیل کمکهای نظامی ابرقدرتها اشاره کرد و گفت: علیرغم آن همه کمکهای دولتهای بزرگ وقدرتهای پوشالی به رژیم صدام تاکنون کاری از پیش نبرده‌اند.

سید صلاح‌الدین حسامی امام جمعه سنندج:

اساس ایمان، پیروی از دستورات پیامبر گرامی و اطاعت از اوامر امام امت خمینی کبیر است

سنندج: نماز عبادی - سیاسی جمعه این هفته سنندج به امامت سید صلاح الدین حسامی و با شرکت آقای اصغرنیا استاندار کرمان، جمع کثیری از خواهران و برادران این شهر و اعضای نهادهای انقلاب اسلامی و نیروهای نظامی و انتظامی در مسجد جامع سنندج برگزار گردید.

بگزارش رسیده سخنران قبل از خطبه‌های نماز آقای وهابی مدیر کل اوقاف کردستان بود که طی سخنانی پیرامون مقام والای حضرت محمدبن عبدالله (ص) و وحدت بین برادران اهل تشیع و تسنن سخنان مبسوطی ایراد نمود.

آنگاه امام جمعه سنندج در خطبه‌های نماز جمعه به تشریح فلسفه ایمان و تقوی در اسلام پرداخت و گفت: اساس ایمان پیروی از دستورات پیامبر گرامی و اطاعت از اوامر امام امت خمینی کبیر بنیان گزار جمهوری اسلامی ایران است.

وی همچنین پیرامون جنایات امپریالیسم امریکا و بخصوص توکسر دست نشاندهاش صدام گفت. به امید خداوند بزرگ بزودی شاهد پیروزی نهائی رزمندگان اسلام در نبرد حق علیه باطل خواهیم بود.

نماز شکوهمند جمعه در جوانرود

باختران: نماز سیاسی عبادی جمعه بامامت ملا احمد فخری و با شرکت رزمندگان اسلام و اقشار مردم جوانرود در مسجد جامع این بخش اقامه شد. بگزارش رسیده امام جمعه جوانرود در خطبه اول نماز جمعه درباره کنگره جهانی ائمه جمعه و جماعات در تهران و چگونگی برگزاری آن و تائید نقش رهبری امام از سوی شرکت کنندگان در کنگره مطالبی ایراد داشت و در خطبهٔ دوم به جنگ و لزوم پیوستن مسلمانان جوانرود به رزمندگان اسلام در جهت سرکوبی مزدوران صدام تکریتی پرداخت.

حجت‌الاسلام مفیثی سبزواری امام جمعهٔ نهاوند

حکومت ما حکومت رسول الله (ص) است

● مساله‌ایکه ما را نسبت به دیگر کشورها امتیاز میدهد، اعتقاد به امامت است.

● اگر یک میلیارد مسلمان جهان گرد امامت باشند میتوان جواب آمریکا و شوروی و اسرائیل را به راحتی داد.

● از خدا بترسید تقوای کامل حفظ انقلاب است

● حکومت ما حکومت رسول الله (ص) است، متخلف هر کس که باشد باید مجازات شود.

حجت‌الاسلام موسوی جزائری امام جمعهٔ اهواز:

امت اسلام،سروجان‌را فدای پیامها ورهنمودهای امام می‌کند

اهواز: نمازپرصلابت و دشمن‌شکن جمعه درشهرمقاوم و شهیدپرور اهواز به امامت حجت‌الاسلام موسوی جزایری و با شرکت اقشار مختلف مردم مسلمان و متعهد و ۱۵۰تن از توابین بدامنگاه کارون این شهر درپارک شهدای ۷تیر برگزارشد.

گزارش رسیده حاکی است امام جمعهٔ اهواز درخطبهٔ اول نمازبا اشاره به پیامها و دستورات اخیر امام امت درمورد لزوم جذب نیروهای انسانی، حفظ حرمت حقوق مردم، لغو بودن کلیه قوانین ضداسلامی و جایگزین شدن قوانین الهی بجای آنها و اینکه امت اسلام سر و جان خود را فدای این پیامها و رهنمودهای امام میکند اظهارداشت: نظر امام دراین پیامها براین است که این انسانهائی که نیروهای جمهوری اسلامی و سرمایه‌های‌این مملکت هستند با بعضی از تصورات غلط از میدان بیرون بروند و درخدمت اسلام و انقلاب باشند. و امام قاطع و مصمم ایمرحله جدیدی را که آغازکرده دنبال خواهدکرد تا به همه نشان بدهند این جمهوری اسلامی انسان‌سازاست.

امام جمعهٔ اهواز درخطبهٔ دوم دربیان اهمیت تشکیل کنگرهٔ جهانی ائمه جمعه و جماعات درتهران و نیز اهمیت رور۱۷دی روز ورزش و رور۱۹دی روزتظاهرات و کشتارمردم قم مطالبی ایرادکرد و آنگاه به ایراد مطالبی بزبان عربی پرداخت.

وی درقسمتی ازسخنانش درمورد سالروز شهدای هویزه و خیانتهای بنی‌صدر فراری، عمق جنایات صدام مزدور و پایداری امت ایران سخنانی بیان داشت.

بـررسـی تـاریـخـی قـیام خـونیـن «۱۹ دی»

امام و قیام «۱۹ دی»

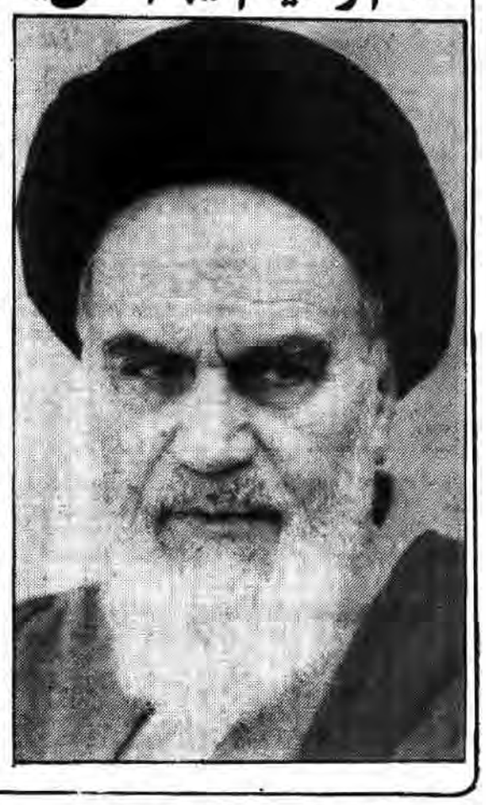

*** به ملت شریف ایران مژده میدهم که رژیم جابرانه شاه نفس های آخرش را می‌کشد و این قتل عامهای بیرحمانه نشانه وحشتزدگی و حرکاتی مذبوحانه است!**

حوزه علمیه قم، زنده بودن خود را اثبات کرد. اهل قم، طلاب محترم علوم دینی با دست خالی، اما با شجاعتی که در تاریخ کم نظیراست، با دولت و عمال شاه مبارزه کردند و کشته دادند.

*** مردم قبل از کشتار و بعد از کشتار، بقدرامکان مقاومت نمودند و زنده بودن خود را اثبات کردند. آنان اثبات کردند که زنده هستند ، نه مرده.**

*** درود بر جوانان حوزه علمیه بیدار قم و سایر حوزه‌ها که با سرفرازی به نهضت روحانیت ادامه ورونق دادند.**

بسم الله الرحمن الرحیم

سایه شوم جور و ظلم حاکمیت طاغوت بر تمامی فضای ایران پنجه افکنده بود. خفقان کامل، فریادهای حق طلبانه و آزادیخواه همگی در نطفه خفه شده بودند. سکوت، اضطراب و یاس! غم انگیزترین صحنه‌ای که تاریخ می‌توانست بخود ببیند. دیگر نه نشاطی مانده بود و نه امیدی، گوئی بخت بکلی برگشته و ابرهای تیره و تار هرگز رفتنی نیستند. حتی اصولگرایان علم زده نیز به بن بست رسیده بودند و «شاه» را بعنوان یک واقعیت انکار ناپذیر پذیرفته بودند. از یکسو دستگیری‌ها، شکنجه‌ها و کشتارهای بیرحمانه رژیم شاه و از سوئی دیگر سرکوب شدن تمامی حرکتهای اصلاح طلبانه و حق جویانه، روزنه‌های امید را یکی پس از دیگری می‌بست و خبر از دشواری راه را میداد. از سیاهی شب این چهره مظلومانه ایران ماتم زده در آنزمان است.

تنها یک جرقه و یک تصمیم نهائی کافی بود تا این دیوار سکوت شکسته شود و ناامیدی‌ها به امید تبدیل شوند. اما چگونه؟ و کجا؟ این سئوالی بود که از نگاههای مبهوت و ساکت انسانها بخوبی دیده میشد. اما دقیقا در واپسین لحظات یاس و ناامیدی، روزنه‌های افق نمایان میگردند. جرقه‌ای زده میشود و حرارت ناشی از شعله آن پیکرهای نیمه جان را در بر میگیرد. قیام خونین «۱۹ دی» آغاز میشود.

* * *

در بررسی تاریخی قیام «۱۹ دی» چند نکته است که باید مورد تحلیل قرار گیرند و عموما در بررسی ماهیت این قیام به آنها نیازمندیم. این نکات عبارتند از:

الف- علتی که قیام «۱۹ دی» را منجر شدند

ب- شرح اتفاقاتی که این حرکت در برخورد با افکار و اندیشه‌های جاری در آن وقت در برداشت

ج- طرح مسائلی که منتج از این واقعه بودند

ماجرا از آنجا آغاز میشود که در تاریخ ۱۷ دی ماه سال ۵۹ مقاله اهانت‌آمیزی نسبت به امام خمینی و حرکتهای مردمی در روزنامه اطلاعات درج میگردد. بدنبال این مسئله، طلاب حوزه‌های دینی سخت برآشفته میشوند و دست به یکی راهپیمائی اعتراض‌آمیز نسبت به رژیم شاه می‌زنند که با یورش نیروهای «شاه» حرکت آنان سرکوب می‌شود و بدنبال آن چند تن شهید و مجروح میشوند. اولین شهید این قیام یک نوجوان ۱۳ ساله است و دومی یک طلبه. یکی از روزنامه‌های وقت، خبر تظاهرات خونین طلاب را چنین نقل می‌کند:

«در روزهای ۱۷ و ۱۹ دیماه که مصادف با روزهای آزادی زنان و اصلاحات ارضی بوده در شهرستان قم تظاهراتی برپا شده. در این تظاهرات جمعی از طلاب اخلالگر شرکت داشتند. اخلالگران پس از تظاهرات در روزهای ۱۷ دی و در روز ۱۹ دیماه نیز مجددا گرد هم آمده و در نقاط مختلف شهر به آشوب و بلوا دست زده و بر ضد منافع و مصالح ملی شعارهایی داده‌اند...

و پس از خرابکاری درمحل حزب رستاخیزملت ایران بطورجمعی بسوی کلانتری یک شهرستان قم حمله‌ور شده‌اند... براساس این گزارش یک نوجوان ۱۳ساله درزیردست و پاجان می‌سپارد»!

دربررسی نکاتی که دربالا ذکرکردیم قبل ازآنکه خودبه تجزیه و تحلیل ماهیت قیام «۱۹دی» بپردازیم، بایکی از روحانیون که خوددرصحنه تظاهرات حضورداشته به صحبت می‌نشینیم و دراین گفتگو نکات موردنظر را بررسی میکنیم:

چه علتی موجب بروزقیام «۱۹دی» شدند و بطورکلی جوحاکم درآنموقع چگونه بود؟

بسم‌الله الرحمن الرحیم- درروز اول آبان ۵۶ خبر شهادت آیتا . سید مصطفی خمینی پسرامام‌خمینی درنجف اشرف که بطرز مشکوکی به شهادت رسیدند پخش شد درآن شرایط امام تبعیدی رژیم‌شاه بودند و روابط پنهانی هم بین رژیم‌شاه و صدام که آنوقت صدام مهره پشت‌پرده بود و درظاهرحس‌البکر رئیس‌جمهور عراق بود، درهرحال رژیم رژیم صدام بود، وجودداشت ومسئله بهضت امام که به سرزبانها بود ۱۶- ۱۷ سال از آن می‌گذشت. اینها همه تحولی در دهها بارسیاسی بوجود بیاورد. منظور او از فضای بارسیاسی این بود که اختناق موجود آن زمان مقداری از بین برود و این فضای بارسیاسی بصورت یک سوپاپ اطمینان باشد برای اینکه بحارها خارج شود، و جلوی انفجار ملتها گرفته شود. و به همین وسیله تضمین آینده رژیمها مثلا رژیم شاه بشود. این فلسفه فضای بار سیاسی کارتر بود

عین این تعبیر را هم شاه کرد و گفت که ما در مملکتمان فضای بارسیاسی ایجاد کرده‌ایم که او

هم دنباله همین سیاست را میرفت.

این فضای بار سیاسی خیلی به نفع انقلابیون شد و همراه با این، خبر شهادت حاج آقا مصطفی که خشم مردم را بر افروخته بود مردم و طلاب از این موقعیت حداکثر استفاده ر کردند، و شروع کردند به تحلیل از حاج آقا مصطفی البته به اعتباری که فردند امام‌و یک شخصیت علمی و روحانی بزرگ بودند و در این مجالسی که بعنوان مجلس ختم برای حاج آقا مصطفی برگزار می‌شد، تمام مسائل سیاسی روز ر مطرح می‌کردند و سخنرانی‌هائی که صحبت می‌کردند تمام مسائل ر به میدان می‌کشیدند و انتقادات بسیار تند و صریح نسبت به رژیم می‌کردند و مردم را در مدت چهل روز یعنی تا چهلم حاج آقا مصطفی بسیج کردند

لطف خفیه الهی

در همین ایام امام نیز در مراسم چهلم‌حاج آقا مصطفی در نجف اشرف سخنرانی می‌کنند و تنها مطلبی که امام در مراسم حاج آقا مصطفی از شهادت ایشان گفتند این بود که گفتند «این از الطاف خفیه خدا بود» این از الطاف خفیه بودن را مردم خوب داشتند حس می‌کردند که چی هست و صحبتهای امام هم سبب شده بود مردم تحرک بوجود آورد و خشم زیادی را دربین طلاب درقم بوجود آورد و بدنبال خبر شهادت حاج آقا مصطفی و بخصوص با شکل مشکوکش همه یک برخورد همراه با تاسف و تعجب کردند و به همین دلیل این خبر توانست جای خیلی زیادی را در میان مردم بخصوص طلاب بار کند و زمینه را برای یک حرکتهائی بوجود بیاورد

فضای بازسیاسی

همراه بااین مسئله کارتر رئیس جمهور آن زمان آمریکا اعلام کرده بود که باید دربسیاری از کشورها از جمله ایران یک فضای بیشتری پیدا بکنند در نتیجه ایران بخصوص شهر قم و شهرهای بزرگی مثل تهران و مشهد یک حالت آمادگی برای انقلاب را پیدا کرده بود و آن فضای بار سیاسی هم عملا به ضرر دشمن تمام شده بود. یعنی یک مکری را تدارک دیده بودند ولی این مکر با تدبیری که خدا اندیشید و مردم عمل کردند به ضرر خود دستگاه شد و در واقع آیه **مکروا مکرالله والله خیرالماکرین** مصداقش همین مسئله بود و بطور کلی نتیجه این شد که رژیم شاه به حالت تدافعی درآمد و ساواک مقاله‌ای در ۱۷ دی سال ۵۶ نوشت به مناسبت اینکه روز ۱۷ دی زمان رضاخان روز کشف حجاب بود و روزی بود که به دستور رضاخان چادر از سرزنها برداشته بودند و زنها را بی‌حجاب کرده بودند و در آن زمان البته بی‌حجاب بودن را اجباری کرده بودند و معمولا به آن مناسبت روزنامه‌های آنزمان اطلاعات و کیهان و مجلات و نشریات دیگری که بودند و تحت کنترل ساواک اداره میشدند هر سال مقالاتی می‌نوشتند و آن سال نیز مقاله‌ای ساواک تهیه کرده بود با نام مستعار «احمد رشیدی مطلق» که در روزنامه اطلاعات بچاپ رسید در آن مقاله ضمن اینکه صحبتی از ۱۷ دی می‌کرد آزادی زنها را بعنوان یک خدمت تلقی کرده بود ضمنا حملات و حسارتهایی به امام کرده بودند و همچنین به روحانیت که این سبب شد این انبار باروت که به مرور انفجار رسیده بود تا آن روزها براثر این مقدماتی که فراهم گردیده بود منفجر شد و از همان عصر ۱۷ دی تظاهرات در قم شروع شد. منتهی آن روز در اطراف صحن یک تظاهراتی خیلی کم حجمی برپا شد که از طرف مامورین ساواک و پلیس آنوقت درهم کوبیده شد ولی فردا که ۱۷ دی بود طلاب صبح به منزل برخی از علما رفتند و بعد ازظهر نیز همینطور صبح منزل بعضی و بعدازظهر منزل بعضی دیگر و کلاً علما در این دیدار طلاب را تشویق میکردند به اینکه اعتراض بجائی میکنند و اعتراضشان را ادامه بدهند. عصر روز ۱۹ دی بود که به منزل آقای نوری همدانی که در خیابان بیگدلی در خیابان صفائیه قم بود رفتند، ایشان سخنرانی تندی علیه رژیم کردند از آنجا که برگشتند که بیایند و بروند منزل یکی دیگر از اساتید قم، نزدیکی چهارراه صفائیه که رسیدند (الان چهارراه شهدا نام دارد) به آنجا که رسیدند پلیس حمله کرد به طرف آنها و عده زیادی را کشت و عده زیادی را زخمی کرد و جریان ۱۹دی به این ترتیب بوجودآمد

در حقیقت می‌توان گفت که این کار رژیم یعنی نوشتن آن مقاله و بعد این حمله‌ای که به مردم کرد به این مطور بود که در درجه اول از حیثیت خودش که خیلی در صحنه سیاسی از بین رفته بود دفاعی بکند و بعدهم با آن هجوم و کشتاررهرچشمی از مردم بگیرد ومردم را بترساند که مردم دیگر جرئت این کارها را پیدانکنند ولی همانطور که امام فرموده بود در حقیقت این حرو الطاف خفیه بود و این جریاناتی که بعد از آن بوجودآمد دنباله این لطف خفیه بود که میخواست به انقلاب پیروزی انقلاب منجرشود در هفته شهدای ۱۹دی در تبریز مردم شورش کردند و علیه رژیم شعاردادند و راهپیمائی کردند که رژیم عده زیادی را قتل عام کرد و در چهلم مردم تبریز در یزد راهپیمائی انجام شد که دژخیمان شاه به راهپیمائی حمله کردند و عده‌ای را کشتند و همین‌طور چهلم و هفتم و سوم ادامه پیداکرد و تارسید به ماه رمضان

پیروزی خون بر شمشیر

سال بعد یعنی سال ۵۷ که در تابستان بود و در محرم همان سال یعنی در سال ۵۷ امام آن اعلامیه معروف را دادند و طی آن گفتند محرم ماهی است که خون بر شمشیر پیروز شد. و بالاخره جریان به پیروزی انقلاب منجر شد.

بنابراین ماجرای ۱۹ دی که مقدماتش از شهادت حاج آقا مصطفی شروع می‌شود و خود این روز خونهایی که ریخته شد و مجروحینی که در آن حادثه بودند و زحماتی که آن روز سه دسته از مردم کشیدند یکی گروه طلاب قم- یک عده از «دانش آموزان قم» و «مردم مستضعف قم» اینها واقعا قدمهای اول شدند برای اینکه برسیم به جریان اصلی و پیروزی انقلاب اسلامی.

س: با روشن شدن این شعله فروزان (واقعه ۱۹ دی) که ناگهانی بود آیا مردم با یک حالت تحیر و ابهام با آن روبرو شدند یا نه؟ بطور کلی عکس‌العمل مردم در قبال این واقعه تاریخی چگونه بود؟

واقعیت این است که برای مردم فرصتی مثل آن فرصت یعنی فضای بازسیاسی یک فرصت طلایی بود و مردم بخاطر فشارهایی که به آنها وارد می‌شد به نقطه‌ای رسیده بودند که منتظر یک زورنه بودند. این فضای بار سیاسی زورنه برای اینکه از این زورنه بتوانند استفاده کنند یعنی بتوانند آن زورنه را بارتر کنند و در حقیقت تبدیلش کنند به یک دروازه بزرگ که بتوان از آن عبور کرد و موانع را از بین برد بنابراین بخاطر اینکه مردم در حقیقت جانش به لبشان رسیده بود وقتی که شهادت حاج آقا مصطفی و بوشتن آن مقاله پیش آمد کاملا آماده بودند برای اینکه قیام بکنند و ... این قیام همه چیز باشد، شهید بشوند، مالشان را از دستشان بدهند، مرلشان را از دست بدهند هیچ چیز برایشان مطرح نبود در آن زمان صحنه هایی که ما می‌دیدیم حاکی از این معنا بود چه در میان طلاب و چه در میان مردم معمولی. عملاً دیدیم که همینطور هم شد یعنی وقتی رژیم در ۱۹ دی مردم را می‌کشد و اول کسی هم که کشته شد یک دانش آموز ۱۳ ساله بود و نفر بعدی هم یک طلبه بود و حتی هجوم برده بودند به داخل مدرسه حجتیه و آنجا مردم را کشته بودند اینها هیچکدام نتوانست تاثیری در مردم بوجود بیاورد که مردم را از راهی که در پیش گرفته بودند برگرداند و حتی مردم فشارشان و حرکتشان بیشتر شد و علاقه بیشتر داشتند و دیدیم که در تبریز و یزد قیام شد و این آتش خاموش شد تا اینکه به پیروزی انقلاب منجر شد.

س: البته شما بطور ضمنی به نقش واقعه«۱۹ دی» اشاره کردید لطفا این موضوع را بیشتر باز کنید و بفرمائید این واقعه چه خصوصیاتی را در بر داشت؟

جریان ۱۹ دی بیشتر از این نظر که در قم اتفاق افتاد و یا آن مقدمه‌ای که ذکر شد وقتی این مجموعه را کنار هم می‌گذاریم مطلب به اینجا منتهی می‌شود که آغاز این انقلاب که از همان ۱۷ دی بود و به ۲۲ بهمن منجر شد البته مظورم از آغاز انقلاب البته این نیست که از قبل حرکتی نبود مظورم حالت به اوج رسیدن انقلاب که قبلش مدتی بود به رکود کشیده شده بود در آن اختناق شدید اینکه از قم شروع شد و یک جرقه از آنجا زده شد و انقلاب اوج گرفت و به پیروزی منتهی شد این کاملاً ما را به این نقطه نظر می‌رساند که آنچه در سالهای ۵۶ و ۵۷ انجام شد یک چیزی بود که از روحانیت شروع شد درعین حال پاسخی هم است به آن کسانی که معتقد هستند این انقلاب زمینه‌اش از جاهای دیگر بوده است مثلاً از ملی گراها بوده و یا از مافقین بوده و یا غیره.... این پاسخ خوبی برای آنها است واگر بنا بود که از آنجاها شروع شود باید همانها آن را به اوج می‌رساندند وبعد از آن به پیروزی. این همه تلاش کردند و نشد و در ۱۵ خرداد آن جریان اتفاق افتاد در سال ۱۳۴۲ که بخاطر دستگیری امام آن همه مردم قیام کردند و ۱۵ هزار نفر کشته دادند نشان داد که مردم به خاطر روحانیت و پشت سر یک مرجع تقلید حاضرند حرکت بکنند به پشت سر هرکسی و هر گروهی. و قیام «۱۹ دی» که هم منجر به ۲۲ بهمن شد آنهم همینطور شد و نشان داد که مردم حاضر نیستند دنبال دیگران بروند و مردم حاضرند دنبال روحانیت بروند وقتی دیدند که به امام توهین شد و به مرجع تقلیدشان توهین شد و به روحانیت توهین شد، به جانبانها آمدند تظاهرات راه انداختند و این ادامه پیداکرد تا پیروزی انقلاب. بنابر این نتیجه خیلی روشنی که از این جریان دیدیم اینکه ۱۷ دی نشان دهندهٔ ماهیت اسلامی این انقلاب است و ماهیت مذهبی و اینکه این انقلاب منشاءاش قم و حوزه علمیه است و پیشتارش روحانیت است.

● **روز طلبه**

در تاریخ ۵۹/۱۰/۱۹ آیت‌الله العظمی منتظری پیشنهاد کردند که روز تاریخی ۱۹ دی، روز طلاب نامیده شود و به همین منظور بجاست که ما یکبار دیگر این نامگذاری را ارج بهیم و نسبت به آن متذکر شویم.

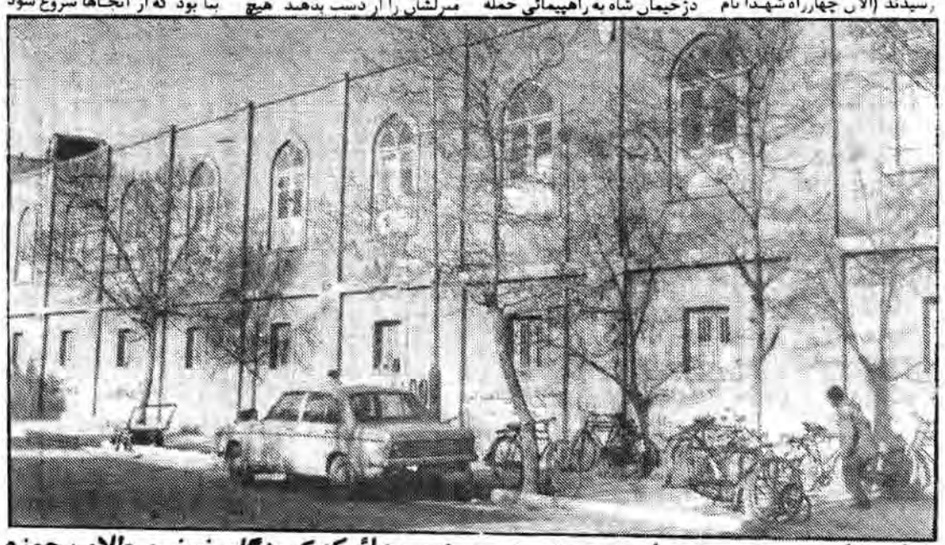

نمای خارجی مدرسیه علمیه حجتیه- پنجره‌هائیکه کمینگاه خونین طلاب حوزه علمیه در روز نوزدهم دی بوده‌اند.

گوشه‌ای از میدان شهداء- قتلگاه شهدائیکه در ۱۹ دی با نثارجان‌خویش سرفصل جدیدی در مبارزات ملت مسلمان ایران گشودند.

گـرمـای انـقـلاب در سـرمـای دی

به یاد آغاز حرکت پیروز اسلام در ۱۹ دی ۵۶

قم- جواد محدثی

آنچه در ۱۹ دی ۵۶ در قم اتفاق افتاد، چیزی نبود که نتوان پیش‌بینی کرد. انبار خشم امت مسلمان ما، منتظر جرقه‌ای بود تا مشتعل گردد و بافته‌ها و ساخته‌های چندین ساله رژیم طاغوت را در کام شعله‌هایش از بین ببرد.

و آن جرقه، با شلیک گلوله‌های دشمن و با چکیدن قطرات خون طلاب و دانش آموزان و مردم دیگر، باروت خشم ملت را به انفجار تبدیل کرد و این شعله مقدس، دامان شهرهای دیگر را هم فرا گرفت. و«تبریز»، پیروی از«قم» کرد، و«اربعین»ها به کمک هم آمدند و آن«موج خون» را سرانجام در«۲۲ بهمن ۵۷» به ساحل پیروزی رساندند.

* * *

ایک، خود را در آستانه آن انفجار، تصور میکنیم..... و به تماشای آن حماسه خونین می‌نشینیم.

«قم» را می‌بینیم که در پی اهانت جرائد وابسته، به مقام مرجعیت، و به ساحت قدس امام امت، «قیام» کرده است.

گرچه «قیام قم» در خون نشست و«قائمان قم به، سحده شهادت» افتادند، لیکن این حرکت، تکبیرالاحرامی بود که پس از آنهمه«قیام»ها و«قعود»ها و رکوعهای‌سرخ و سحودهای خونین، سرانجام به«سلام پیروزی» متصل شد. گرچه قم، ایک، با شلیک‌های مردوران طاغوتی، سرخ فام و گلگون است.

یک شهر را

دهها شهید حفته بخون،

در کوچه ها و خیابان‌ها،

داعدار و عزادار کرده است.

قم،

- شهر قیام و شهادت-

ایک پس ارتهاجم آن تند باد قساوت

درخون نشسته است.

آرام ورام گشته... ولی،

درعمق قلبها، جوانه رده، ایک،

-نهال کینه‌های مقدس!.

ایک شده است هردل بیدارودردمند

آتشفشان خشم خصومت

آبستن تلاطم وطوفان...

* * *

ولی آنچه چشمگیر است، حضور فعالانه قشرهای گوناگون مردم قم، دراین صحنه گرم وگیرا، ودراین جهاد مقدس است. جهادی که دربرابرسلاحهای آتشین چکمه‌پوشان رژیم شاه، مردم مسلح به ایمان و «ا... اکبر»ند وتمام توش و توانشان، عقیده وروحیه شهادت‌طلبی وپیکرهائی است که به استقبال آتش وگلوله میرود.

رزهای باوفای سیه‌پوش وچادری

درکوچه‌های «قم»

درزیرهرگذر

بامشت وسنگ ونفرت ونفرین

برسرمردورهای هرره سگین

دراین نبرد عمومی... دراین عزای سرخ،

شرکت نموده‌اند.

درچهره مصمم مردم

شوروحماسه، روشن و پیداست

ستوهی ودفاع جوانان

دراین گریز وحمله و درگیری

هنگامه‌ای عظیم بپاکرده است.

هنگامه‌ای عظیم...

* * *

درمحوطه درگیری، پیکرتیرخورده ومجروح مدافعین شاهدی براین «شهادت طلبی» است، مردم، بامشت، در برابر رگبار، وباتکبیر درمقابل گلوله، برآمد تاراهی ازخون‌پیش‌پای‌مرددان،منتظران، چشم به راهان و امیدواران بگشایند. در این مسیر جسد هرشهید، الهام بخش آزادی است وهر قطره خون، کلمه‌ای از کتاب آزادیخواهی و اسلام دوستی و شهادت طلبی است و مردم، با حمل پیکر مجروحین، تداوم بخش راه آنانند.

در پیشاپیش صفوف این جمعیت متراکم، چهره

روحانیون متعهد و طلاب روشن وبیدارگر به وضوح دیده میشود. و«اساساً، در شروع این نهضت در ۱۹ دی، پیشتاز و علمدارند، وجلودارا این قافله...

و بهمین جهت، مقدری از شهدا هم از برادران متعهد طلبه است و مدرسه حجتیه که در کنار این معرکه خونین قرار دارد، از تعرض مهاجمان چماقدار و مسلح رژیم طاغوت، در امان نمیماند و دیوارها و آجرهای حیاطش سرخ میشود:

«دیرور عصر، وقت تهاجم

«در« حجتیه». از پس شیشه،

«سرب مذاب- این گلوله بی‌رحم-

«وقتی گلوی گرم یکی را، زهم درید.

«وقتی کنار صفحه دیوار

«روحانی حماسه سرای شهید ما

«در خون خود طپید،

«برخاست،

- نیمه جان-

«با خون خودنوشت، برآن:

- «مقتل شهید»....

* * *

در این ماجرا، دو چهره دیده میشود: یکی چهره «جلادقاتل»ودیگری چهره نورانی و مصمم «شهید» و .... گاهی شهید ۱۴ ساله که خونش در کنار جوی، بر سنگفرش خیابان نقش بسته است.

در یک طرف، فوج تاتارهای عصر طلائی، و وحشیان گسیل گشته از «دروازه‌های تمدن بزرگ» قرار دارند، ودر سوی دیگر، حق باوران وعدالت خواهان و شب ستیران و آینده سازان، که از قافله «ثارا...» اند وار کرانه «رود فرات» آمده‌اند وکام خود را با«تربت کربلا» برگرفته‌اند.

خون پاک و به ناحق ریخته این عزیزان، بربام بلند زمانه، ودرگوش تاریخ وپیش چشم جهان، هر چه رساو گویا، فریاد میزند:

«آدم،

«در سیرانحطاط وقوس نزولی

«تاحد گرگ درنده

«تاحد خوک وحشی

«تاحد یک گرار

«تا حد ومرر پستی یک جلاد هم،

سقوط میکند.

«ور آنطرف،

«در اوج قله شرافت انتس،

«در ارتفاع تکامل،

«تا حد یک فرشته

و .. بالاتر

«تاحد یک «شهید»

«معراج» میکند

**

فریادهای بیدارگرانه امام، در ۱۵ خرداد، امت مارا بیدار میکند.

ردانها و شکنجه‌ها و تبعیدهای علمای اسلام وجوانان مسلمان، اثر خود را میبخشد.

کینه‌ها وبغض‌های متراکم دردلها وسینه‌ها از دست جلادان نوکر بیگانه، به ثمر میرسد. غنچه‌های شکفته پرپراین امت، به برگ وبار می‌نشیند.

حرکت مکتبی و انفجار فجری که در ۱۹ دی ۵۶ در قم انجام میگیرد، در سراسر ایران موج گستر میشود.

ایمان‌برسلاح پیروز میشود

ومشت... برآهن

وگل.... برگلوله

و.... امام میآید. و «دهه فجر»، برسرایی است، نور میپراکند، و «یوم ا...» ۲۲ بهمن ۵۷، انقلاب اسلامی بررژیم آمریکایی شاه پیرور میگردد و امت حزب ا... ما، میوه این پیروزی را در «۱۲ فروردین، روز جمهوری اسلامی» میچیند. و نظام اسلامی، بروبرانهای بساط استبداد شاهنشاهی مستقر میگردد.

و... الحمد لله

با راه‌اندازی کارگاه نمونه سرامیک سازی در لالجین روزانه ۳/۵ تن گل مخصوص سرامیک تولید میشود

با راه‌اندازی کارگاه نمونه سرامیک سازی در منطقه لالجین توابع همدان و تولید و توزیع روزانه حدود ۳/۵ تن گل مخصوص سرامیک که از کیفیت بالایی برخوردار است بین ۱۲۰ صنعتگر که در ۴۵۰ کارگاه این منطقه مشغول فعالیت میباشند و همچنین تولید لعاب سرامیک امید میرود محصولات سرامیک این منطقه از میهن اسلامیمان که ۶۰ تا ۶۵ درصد تولید سنتی سرامیک کشور را تشکیل میدهد ازنظر کمی و کیفی جایگزین محصولات مشابه خارجی گردد.

کارشناس سازمان صنایع دستی استان همدان در گفتگویی با خبرنگار خبرگزاری جمهوری اسلامی ضمن اعلام این مطلب با اشاره به کمبود ظروف چینی و درنتیجه بالا رفتن قیمت محصولات سرامیک گفت: بمنظور تقویت این صنعت در استان همدان چندین دستگاه ماشین‌آلات گل سازی کارخانه‌های داخل کشور سفارش داده شده است که در آینده با نصب ۵ دستگاه از آنها در منطقه لالجین همدان مواد اولیه کلیه کارگاه‌های این منطقه تامین خواهد شد. وی همچنین اظهار داشت درحال حاضر ۲۵ درصد از کارگاه‌های سرامیک سازی لالجین به تولید انواع ظروف- ۳۵ درصد بتولید انواع کاشیکلدان و ۴۰ درصد بقیه تولیداتی ازقبیل کوزه‌های مخصوص ترشی و آب اشتغال دارند و محصولات سالانه آنان به ارزشی معادل ۱/۵ میلیارد ریال دربازارهای سراسر کشور توزیع میگردد.

وی در ادامه این گفتگو ضمن تشریح مسائل و مشکلات موجود فرا راه صنایع دستی استان از جمله عدم وجود فروشگاه مستقل برای عرضه محصولات سرامیکی و نیز پراکندگی کارگاهها در سطح روستاها اظهار داشت به منظور هماهنگی در کار تولید گسترش و حمایت صنایع دستی شورای صنایع دستی استان همدان مرکب از نمایندگان سازمان صنایع دستی- استانداری و جهاد سازندگی درمحل سازمان صنایع دستی استان همدان تشکیل شده است و کلیه ارگانها و مراکزی که بنحوی در ارتباط با صنایع دستی میباشند باید اقدامات خود را با این شورا هماهنگ کنند.

وی درخصوص دیگر صنایع دستی استان همدان گفت درحال حاضر ۲۲ واحد دستبافی در تویسرکان تولیداتی از قبیل رختخواب لنگ حمام و روسری دارند که بیشتر در روستاهای این منطقه مصرف میشود.

همچنین در روستای چنارشیخ اسدآباد صنعت گلیم بافی وجود دارد که سازمان صنایع دستی استان برای تقویت این صنعت ضمن راهنمایی وتهیه مواد اولیه ۲۰۰ دستگاه دار گلیم دراین روستا احداث خواهد نمود ضمناً در روستای فرسفج تویسرکان نیز صنعت سفال بشیوه سنتی رواج دارد که برای کمک به صنعت گران این روستا و ترویج صنعت سفال درنظر است یک مجتمع سفال سازی در روستای مذکور ایجاد گردد. کوثری در پایان در رابطه با صنعت فرش‌بافی در استان همدان اظهار داشت در این زمینه نیز توسط شورای صنایع دستی اقداماتی درخصوص تهیه و توزیع مواد اولیه و نیز مرتفع نمودن مسائل موجود بر سر راه صادرات آن برنامه‌هایی تهیه و دردست اجرا میباشد.

تولید محصولات کنفی در کارخانه گونی بافی گیلان ۸۰ درصد افزایش می‌یابد

با یک برنامه ریزی تدوین شده طی سال آینده کارخانه گونی بافی کنف کار گیلان با تولید درحد ظرفیت اسمی خود به میزان ۶ هزار و ۷۰۰ تن گونی قدمی دیگر در جهت قطع وابستگی کشور اسلامیمان بر خواهد داشت آقای ظهریابی مدیر کارخانه گونی بافی کنف کار گیلان در گفتگوئی با خبرنگار خبرگزاری جمهوری اسلامی مرکز رشت ضمن اعلام این مطلب افزود این مقدار گونی با انجام دو شیفت کار در روز تولید خواهد شد و در سالهای آینده با انجام سه شیفت کار این مقدار تولید به ۱۰ هزار تن تولید گونی درسال افزایش خواهد یافت. وی یاد آور شد در ۹ ماهه اول سالجاری با تلاش و همت بیدریغ کارگران این کارخانه ۳ هزار تن انواع محصولات کنفی در این کارخانه تولید و به بازار مصرف عرضه شده است که این مقدار تا پایان سالجاری به ۴۵۰۰ تن افزایش خواهد یافت.

ظهریابی افزود تولیدات سالجاری این کارخانه نسبت به تولیدات سال گذشته که ۲۷۷۰ تن انواع محصولات کنفی بوده ۸۰ درصد افزایش خواهد یافت.

وی در خصوص تامین مواد اولیه مورد نیاز کارخانه گفت قسمت اعظم مواد خام مورد نیاز از کشور چین وارد میشود که بمنظور تقلیل در واردات مواد کنف ۶۰۰ تن کنف در سالجاری از سوی وزارت کشاورزی در استانهای گیلان و مازندران و خوزستان کشت شد که این مقدار کنف کشت شده در برنامه ریزی ۵ ساله وزارت کشاورزی به حداکثر خواهد رسید بطوریکه ۵۰ درصد کنف مورد نیاز کارخانجات کنف کار در سطح کشور بر طرف خواهد شد.

وی افزود در حال حاضر به همت کارگران متعهد و همیشه در صحنه انقلاب اسلامی ۴۰ درصد از قطعات و لوازم دستگاههای کارخانه در داخل تعمیرگاه ساخته و تهیه میشود که خود نویدی در جهت قطع وابستگی و کسب استقلال واحدهای تولیدی و صنعتی محسوب میشود.

اجرای برنامه های عمرانی در باختران

از بدو پیروزی انقلاب اسلامی تاکنون از محل اعتبارات استانی استان باختران جمعاً ۲۱ میلیارد و ۳۸۳ هزار و ۸۴۳ ریال بمصرف اجرای سه هزار و نه پروژه عمرانی رسیده است.

رئیس سازمان برنامه و بودجه استان باختران در گفتگویی با خبرنگار خبرگزاری جمهوری اسلامی ضمن اعلام این مطلب افزود:

که بیشترین پروژه ها در سطح روستاها اجرا شده است و این اعتبار بمصرف احداث مدارس در دورهای مختلف بهداشت و درمان- لوله کشی آب- خدمات بهداشتی در روستاها و شهرها- تامین و رفاه شهری احداث خانه‌های سازمانی توسعه جامع مناطق عشایری- توسعه کشاورزی توسعه صنایع و اجرای عملیات عمرانی فرهنگی و جهانگردی رسیده است.

وی افزود: برغم جنگ تحمیلی طی سال گذشته و امسال مجموعا بیش از ۱۳ میلیارد ریال بمصرف اجرای یکهزار و ششصد و هشت پروژه رسیده است و هم اکنون فعالیت در زمینه اجرای طرحهای عمرانی در سطح استان جریان دارد.

تولید ۲۲ هزارتن شکر در کارخانه اقلید

تاکنون ۲۲ هزارتن شکر در کارخانه قند اقلید تولیدشده است. بگزارش واحدمرکزی خبر این کارخانه که از نوزدهم مهرماه سال جاری بازگشائی شده تا بامروز بیش از ۱۴۱ هزارتن چغندرقند از کشتکاران در منطقه اقلید و سرحدچهاردانگه تحویل گرفته که ۱۳۴ هزارتن آنرا مصرف کرده است.

برپایه همین گزارش کارخانه قند اقلید بمنظور رفاه حال چغندرکاران خدمات کشاورزی را با نازلترین قیمت دراختیارآنان قرارداده و علاوه بر آن ۵۰۰ ریال در هرتن بعنوان کمک کرایه حمل و نیز ۲۵ کیلو تفاله خشک یک کیلوقند رایگان و دوکیلو قند به نرخ دولتی نیز به کشاورزان طرف قرارداد تحویل داده است. محصول کارخانه قند اقلید شکر و تفاله خشک است.

ش از یک میلیون ۸۰۰ هزار تن غندر کارخانه‌های قند ستان خراسان تحویل شد

روابط عمومی اداره کل اورزی خراسان میزان چغندر تحویلی از آغاز جمع‌آوری محصول تا پایان دهه اول اه به کارخانه قند این استان ۸۵۵۲۸ تن اعلام کرد زارش خبرگزاری جمهوری لامی از این مقدار ۱/۳۰۵/۴ تن در ده کارخانه استان بمصرف رسیده است یه این گزارش کار جمع آوری حویل چغندر قند از سوی اورزان بکارخانه‌های قند چنان ادامه دارد.

سالیت تعاونی وستائی قائمشهر

به گزارش واحد مرکزی خبر مان تعاونی روستائی لمشهر اعلام داشت طی ۹ ه گذشته مقدار ۷ میلیون و ۴ هزار و ۱۱۴ کیلو کود میائی و انواع سموم آفات و مادل ۴۵۳۰۷۶۰۰۰ ریال اد غذائی و سوختی بین اورزان عضو شرکت تعاونی ستائی در سطح شهرهای قائم ر سواد کوه جویبارو کیا کلا زیع نموده است همچنین ۹۸۵ کیلو برنج و شالی و ۱۶۸۳۹ کیلو گندم نیز ط این سازمان از کشاورزان قه خریداری شده است.

نرخ خرید و فروش ارز به ریال

۱۳۶۱/۱۰/۱۹

ز	رسمی: خرید بریال	رسمی: فروش بریال	غیررسمی: خرید بریال	غیررسمی: فروش بریال	مخصوص: فروش بمسافرین
دلار استرالیا	۸۱/۵۹	۸۲/۷۳	۸۹/۷۵	۹۱/۶۰	۱۱۴/۵۰
دلار کانادا	۶۷/۳۲	۶۸/۴۷	۷۵/۳۰	۷۵/۸۰	۹۴/۸۰
یرمانگلیس	۱۳۲/۱۴	۱۳۴/۴۸	۱۴۵/۵۰	۱۴۸/۵۰	۱۸۵/۷۰
مارک آلمان غربی	۳۵/۲۱	۳۵/۷۸	۳۸/۷۰	۳۹/۵۰	۴۹/۴۰
فرانک سوئیس	۴۲/۴۳	۴۳/۰۴	۴۶/۶۵	۴۷/۴۵	۵۹/۳۵
فرانک فرانسه	۱۲/۳۹	۱۲/۶۳	۱۳/۶۰	۱۳/۹۵	۱۷/۴۵
دفرانک بلژیک	۱۷۸/۳۵	۱۸۱/۸۶	۱۹۶/۲۵	۲۰۱/۲۵	۲۰۱/۶۵
دلیر ایتالیا	۶/۰۹	۶/۳۱	۶/۷۰	۶/۹۰	۸/۶۰
فلورن هلند	۳۱/۸۷	۳۲/۳۸	۳۵/۱۰	۳۵/۹۰	۴۴/۹۰
کرون سوئد	۱۱/۳۵	۱۱/۵۹	۱۲/۵۰	۱۲/۸۵	۱۶/۱۰
کرون نروژ	۱۱/۷۹	۱۱/۹۹	۱۲/۹۵	۱۳/۳۰	۱۶/۶۵
کرون دانمارک	۱۹/۹۵	۱۰/۱۳	۱۰/۸۵	۱۱/۳۰	۱۴/۰۵
شیلینگ اتریش	۵/۰۱	۵/۰۹	۵/۵۵	۵/۶۵	۷/۱۰
دین ژاپن	۳۵/۸۱	۳۶/۲۶	۳۹/۲۰	۴۰/۰۰	۵۰/۰۰
دینار کویت	۲۹۰/۴۰	۲۹۳/۴۰	۳۱۷/۷۵	۳۲۲/۷۵	۴۰۳/۶۰
دینار بحرین	۲۱۹/۰۰	۲۲۵/۰۰	۲۴۱/۵۰	۲۴۷/۵۰	۳۰۹/۵۰
ریال سعودی	۲۴/۶۵	۲۵/۰۰	۲۷/۱۰	۲۷/۵۰	۳۴/۴۰
درهم امارات	۲۲/۶۰	۲۳/۵۰	۲۵/۳۵	۲۵/۸۵	۳۲/۳۵
دمغربی					
روپیه پاکستان	۶/۸۰	۷/۰۰	۷/۵۰	۷/۷۰	۹/۶۵
دلار هنگ کنگ	۱۳/۳۰	۱۳/۵۰	۱۴/۵۰	۱۴/۸۵	۱۸/۵۵
دلار آمریکا	۸۳/۰۲	۸۳/۴۷	۹۰/۴۵	۹۱/۹۵	۱۱۵/۰۰

تا پایان سال جاری

تولید کنتور در کارخانه کنتورسازی به مرز یک میلیون خواهد رسید

*** در زمینه خودکفائی تاکنون یکدستگاه ماشین‌تراش، یکدستگاه ماشین صافکاری برش و خم، سیم، قالب‌قاب کنتور، قالب سرسیم، قالب برش ضایعات قالب کنتورساخته شده است.**

*** از سال آینده تولید کنتور مازاد بر مصرف به کشورهای دیگرصادرخواهد شد.**

ازآغازسالجاری تاکنون ۸۰۰هزاردستگاه کنتورسه فاز و تک فاز توسط کارخانه کنتورسازی ایران درشهرستان قزوین ساخته شده است.

مدیرعامل این کارخانه طی گفتگوئی با خبرنگارواحد مرکزی خبر درقزوین اعلام کرد تا پایان سال جاری تولیدکنتور به مرزیک میلیون خواهدرسید و این مقدار درمقایسه با سال ۵۶ که این کارخانه از کارشناسان خارجی استفاده میکرده و دچار مسائل دیگری چون تحریم اقتصادی و مشکلات ارزی نبوده است ۲/۵ برابرشده است که این تولید صددرصد نیازکشورمان را تامین و ازسال آینده مازاد برمصرف آن به کشورهای دیگرصادرخواهدشد وی درزمینه خودکفائی گفت: درزمینه خودکفائی درسالهای اولیه فقط ۴۵درصد از قطعات موردنیاز دراین کارخانه ساخته میشد درحالی که درسال ۱۳۶۰ ۹۵ درصد قطعات کنتور درخودکارخانه و یا دیگرکارخانجات داخلی ساخته شده و درتوسعه آینده سعی خواهدشد که مابقی قطعات درخودکارخانه ساخته شود. ازجمله آنان چرخ دنده و کوره گرم کن میباشد که درمقایسه با نمونه خارجی آن ارزانتر بوده و با استفاده ازلوازم موجود درکارخانه و بازار ایران ساخته شده است. همچنین صددرصد موردنیاز این کارخانه درمحل تولید و ساخته شده است.

وی دررابطه با طرح توسعه سوم کارخانه که دراوائل انقلاب صورت گرفت به خبرنگار واحد مرکزی خبردرقزوین گفت این طرح کلا توسط متخصصین ایرانی این کارخانه ارائه شده و ازجمله نفت کوره دوب آلومینیم بوده که توسط کارشناسان داخلی و برای اولین بار صورت گرفته است. دربخش گالوانیک این کارخانه با ابتکاری نوین روشهای خاصی ارائه شده که حاصل آن سالانه حدود ۳۰۰ هزارمارک برای کارخانه صرفه‌جوئی در برداشته و با کمک متخصصین این کارخانه از لجن وانهای نقره در سال گذشته برای اولین بار ۳۰۰ کیلوگرم نقره استخراج شده است.

مدیرعامل کارخانه کنتورسازی ایران در ادامه این گفتگو افزود در بخش طرحی با کمک طراحان این کارخانه نیز گامهای موثری برداشته شده و تاکنون یکدستگاه ماشین تراش یکدستگاه ماشین صافکاری برش و خم، سیم، قالب قاب کنتور، قالب سرسیم، قالب برش ضایعات قالب کنتور ساخته شده است.

وی در پایان اظهارداشت یکی از مسائل مهم ما در شهرصنعتی البرز قزوین کمبود آب است و برای کاهش در مصرف آب در این کارخانه یک طرح گردش آب ساخته شده است.

برپایه گزارش واحدمرکزی خبر شرکت سهامی کنتورسازی ایران در سال ۱۳۴۷ با مشارکت وزارت نیرو و بانک توسعه صنعت تاسیس و در سال ۱۳۵۰ مورد بهره‌برداری قرارگرفت.

در همان سال در این کارخانه ۱۰۰ هزارکنتور تکفاز مونتاژ شد که این مقدار در سال ۱۳۵۶ به ۴۰۰ هزارسید و در سال ۱۳۶۰ با ۱۲۰۰ کارگر و متخصص و کارسه شیفته تولید کنتورتکفاز به بیش از ۷۰۰ هزاروکنتورهای سه فاز به ۸۰ هزاردستگاه افزایش یافت.

درجلسه هفتگی کانون هماهنگی انجمن‌های اسلامی

قانون کار پیشنهادی مورد بحث و بررسی واقع شد

جلسه هفتگی کانون هماهنگی انجمنهای اسلامی کارخانجات شهری با تلاوت آیاتی از کلام.... مجید آغاز شد و مسئول جلسه طی سخنانی اخبار و تحولات سیاسی کشور و اخبار داخلی کارخانجات را جهت آگاهی دیگران بویژه اعضای انجمنهای اسلامی بازگو نمود و در رابطه با هفته وحدت و سمینار سراسری ائمه جمعه نیز سخنانی ایراد کرد و در سخنان خود گفت:

مرتجعین منطقه و استعمارگران شرق و غرب تنها حربه‌ای که برعلیه مسلمین بکار گرفته‌اند تفرقه‌انداختن بین مسلمین یعنی شیعه و سنی بوده است و این عمل سابقه تاریخی زیاد دارد که جاسوسانی مثل سازمان سیا و ساواکیهای پلید شاهنشاهی این کار را باشیوه خاصی انجام میدادند ولی امروزه درحکومت جمهوری اسلامی ایران به رهبری امام امت میرود که تمام این توطئه‌ها را نقش برآب کند وی افزود ما انجمنهای اسلامی از آیت..... منتظری امید امت و امام که سمینارهائی برای نزدیکترشدن مسلمین و تشکل‌دادن آنها از رهنمودهای ایشان است کمال قدردانی مینمائیم، سپس یکی از برادران انجمن اسلامی شرکت ایران سیلندر گزارشی از عملکرد انجمن اسلامی خودشان درکارخانه را باطلاع حاضرین درجلسه رساند.

وی درقسمتی گفت قانون کار اسلامی نه تنها باید برای این کشور اسلامی باشد بلکه این قانون باید الگو و راهنمای کشورهای اسلامی و مستضعفین در دنیا باشد ما فکر میکنیم که بعد از قانون اساسی جمهوری اسلامی این قانون کار دومین قانونی خواهد بود که اقشار مسلمان و مستضعف جامعه چشم بآن دوخته‌اند چرا که این اقشار از کارگران و مستضعفین در رژیم گذشته حق‌شان بیش از قشرهای دیگر ضایع شده است و انتظار دارند تمام مسائل اسلامی در قانون کار رعایت شود. سپس یکی از برادران انجمن اسلامی سیمان ری درباره پیش‌نویس قانون کار این قانون نمی‌تواند جواب گوی تمام مسائل و خواسته‌های اسلامی مستضعفین و کارگران جامعه باشد چرا که درقانون اساسی گفته شده است که روز جمعه یکی از روزهای ایام‌الله است و نماز جمعه دراین روز برقرار میباشد. و کارگران مسلمان و مستضعفین جامعه نیز میخواهند دراین نماز جمعه شرکت داشته باشند و در قانون کار این روز به قرارداد طرفین واگذار کرده‌اند درحالیکه روزهای جمعه باید حتماً تعطیل رسمی باشد وی افزود در بعضی از جاهای پیش‌نویس قانون کار بجای قانون اساسنامه تهیه شده است مثلاً در رابطه با شوراهای اسلامی که نمایندگان محترم و منتخب مردم در مجلس شورای اسلامی که قانون شوراها را تنظیم و تصویب میکنند در پیش‌نویس قانون کار برای شوراها اساسنامه تهیه گردیده است درحالیکه نباید این طور باشد چون قانون شوراها در مجلس درحال تصویب شدن است. سپس یکی از برادران انجمن اسلامی شرکت ارساگاز گزارشی از عملکرد انجمن اسلامی خودشان را باطلاع حاضرین درجلسه رساند وی سپس دررابطه با بیمه و حقوق دستمزد کارگران صحبت کردند و اشاره کردند که هنوز در اداره مرکزی این شرکت حقوق‌های درسطح بالائی وجود دارد ولی چند مدتی است که برای رفاه حال کارگران و مستضعفین وجلوگیری از حوادث و سانحه برای آنان دستکش نخریده‌اند.

جلسه با سوره والعصر و خدایا خدایا تا انقلاب مهدی (عج) خمینی را نگهدار خاتمه یافت.

با اعتباری بالغ بر ۲۰۰ میلیون ریال

عملیات اجرائی مجتمع بزرگترین انبارهای جهادسازندگی در سیستان و بلوچستان آغاز شد

*** این مجتمع در زمینی به مساحت ۲۴ هکتار شروع که دارای ۱۵ هزار مترمربع زیربنا خواهد بود.**

عملیات اجرائی بزرگترین مجتمع انبارهای مرکزی و کارگاههای تولیدی جهاد سازندگی استان سیستان و بلوچستان با اعتباری بالغ بر دویست میلیون ریال(۲۰۰/۰۰۰/۰۰۰ ریال) شروع شد.

یکی از اعضای شورای مرکزی جهاد سازندگی سیستان و بلوچستان در گفتگوئی اختصاصی با خبرنگار خبرگزاری جمهوری اسلامی مرکز زاهدان با اعلام این مطلب افزود بمنظور توسعه انبارها و کارگاههای تولیدی جهاد سازندگی استان سیستان و بلوچستان همگام با توسعه کارهای عمرانی این نهاد انقلاب اسلامی عملیات اجرائی طرح تاسیس بزرگترین مجتمع انبار پس از پیروزی انقلاب اسلامی در استان سیستان و بلوچستان از سوی جهادگران جهادسازندگی در زمینی بمساحت ۲۴ هکتار شروع شده که دارای ۱۵ هزار مترمربع زیربنا خواهد بود.

وی افزود با ایجاد این مجتمع نه تنها در کارهای عمرانی جهاد سازندگی پیشرفتهای مطلوبی حاصل خواهد شد بلکه در هزینه‌های حمل ونقل تقلیل پیدا شده است و از ضایعات کالاهای مصرفی جلوگیری خواهد شد. عضو شورای مرکزی جهاد سازندگی سیستان و بلوچستان علت تأسیس این مجتمع بزرگ را کمبود فضاهای انبار جهاد سازندگی که در حال حاضر در شش نقطه زاهدان پراکنده میباشد و حدود هشت هزار مترمربع زیربنا دارد ذکر کرد و افزود پس از بهره برداری از این مجتمع که تا پایان سال آینده صورت خواهد گرفت کلیه کارگاههای جهاد سازندگی به این مجتمع منتقل خواهند شد و مراکزی که از سوی ادارات دولتی و یا سایر ارگانها و اشخاص در اختیار جهاد سازندگی قرار گرفته به صاحبان آنها باز گردانده خواهد شد.

دیدار با هیئت اقتصادی ماداگاسکار

بگزارش خبرگزاری جمهوری اسلامی پیش از ظهر دیروز کریستین رته ریچارد وزیر خارجه ماداگاسکار که در راس یک هیئت اقتصادی- سیاسی به ایران سفر کرده است با حبیبها.... عسگر اولادی وزیر بازرگانی دیدار و مذاکره کرد.

در این دیدار ابتدا مواضع بازرگانی جمهوری اسلامی توسط وزیر بازرگانی کشورمان تشریح شد آنگاه در مورد توسعه روابط بازرگانی بین دو کشور بحث و تبادل نظر بعمل آمد.

در پایان این مذاکرات وزیر بازرگانی کشورمان از وزیر بازرگانی ماداگاسکار برای دیدار از ایران دعوت بعمل آورد. همچنین آقای ریچارد وزیر امور خارجه و آقای راماسینا رئیس کل بانک مرکزی کشور ماداگاسکار که بهمراه کشورمان سفر کرده‌اند با دکتر محسن نوربخش رئیس کل بانک مرکزی ایران در محل این بانک دیدار وگفتگو کردند.

در این ملاقات پیرامون مسائل بازرگانی واقتصادی مورد علاقه و همچنین روابط بانکی فیمابین دو کشور بحث وتبادل نظر بعمل آمد. همین گزارش حاکیست که وزیر امور خارجه ماداگاسکار باتفاق هیئت همراه با دکتر هنردوست معاون امور بین‌المللی و بازرگانی وزارت نفت جمهوری اسلامی ایران دیدار وگفتگو کرد.

در این ملاقات در مورد گسترش هر چه بیشتر همکاریهای اقتصادی و بازرگانی دو کشور مذاکرات مفصلی بعمل آمد. هنردوست در پایان این ملاقات طی گفتگوی کوتاهی با خبرگزاری جمهوری اسلامی اظهار داشت براساس قرارداد منعقده بین جمهوری اسلامی ایران وماداگاسکار این کشور قرار بود ۳۰۰ هزار تن نفت خام از ایران خریداری کند در این مذاکرات قرار شد چنانچه دولت ماداگاسکار بتواند شرایط مندرج در قرارداد را عمل نماید صدور نفت خام باین کشور آغاز خواهد شد.

ساخت قیچی باغبانی مدل ویل‌کینسون در ایران

در جهت رسیدن به خود کفائی برای اولین بارقیچی باغبانی مدل ویل کینسون که قبلا از انگلیس خریداری میگردید توسط یکباغبان‌گرگانی ساخته شد.

بگزارش خبرنگار خبرگزاری جمهوری اسلامی برای ساخت این قیچی که در نمایشگاهی در تالار فخرالدین اسعد گرگانی، گرگان به نمایش گذاشته شده است بالغ بر هزار ریال هزینه گردیده در حالیکه تا یکسال قبل همین قیچی به قیمت ۹ هزار ریال از انگلیس خریداری و وارد کشور میشده است.

بگفته مسئولین برگزاری نمایشگاه و سازنده این قیچی کیفیت قیچی باغبانی مدل ویل کینسون ساخته شده توسط سازنده ایرانی به مراتب عالیتر و با دوام تر از ساخت انگلیسی آن است.

اطلاعیه اداره کشاورزی خوزستان

بگزارش واحد مرکزی خبر اداره کل کشاورزی و عمران روستائی خوزستان از کلیه کسانیکه مایلند درامر کشاورزی سرمایه‌گذاری کنند دعوت کرد تا هرچه زودتر تقاضای خود را به این اداره کل تسلیم دارند تا براساس مقررات و ضوابطی که بعداً تعیین خواهدشد زمینی از اراضی موات معادل حداکثر چهاربرابر عرف محل به آنان واگذارشود.

۱۷ درصد افزایش تولید در کاشی گیلان

تولیدات صنایع کاشی گیلان طی نه ماهه امسال به ۱۷۱ هزار و ۸۴۶ مترمربع رسید که نسبت بمدت مشابه خود در سال قبل از هفده درصد افزایش برخوردار میباشد بدنبال این خبر یک مقام مسئول صنایع کاشی گیلان طی تماسی با واحد مرکزی خبر رشت اعلام کرد هم اینک روزانه یکهزار و یکصد مترمربع انواع کاشی در این واحد صنعتی تولید میشود که مجموع رقم تولیدی تا پایان امسال به دویست و سی و پنجهزار مترمربع انواع کاشی خواهد رسید وی افزود هم اینکه نود و نه درصد از مواد اولیه و پنجاه درصد از لعاب کاشی در داخل میهن اسلامیمان تهیه‌میشود این مقام مسئول افزود در حال حاضر هفتاد درصد از قطعات یدکی و وسائل مورد نیاز این صنعت با همت کارگران و متخصصان مومن و متعهد به انقلاب اسلامی در داخل کارخانه ساخته میشود.

یکی از روستاهای میانه به برق سراسری پیوست

بگزارش واحد مرکزی خبر یکی دیگر از روستاهای شهرستان میانه بنام حصار که دارای پنجاه خانوار میباشد تحت پوشش برق سراسری قرار گرفت با پیوستن این روستا به برق سراسری جمع روستاهائی که بعد از پیروزی انقلاب اسلامی در شهرستان میانه صاحب برق شدند به پنجاه و پنج روستا رسید.

بیش از ۱۳ هزارتن شکر درکارخانه کوار تولید شده است

ازآغاز سال جاری کارخانه قند کوار تاکنون یک میلیون و۱۲۶ هزار و ۲۰۰ تن چغندرقند باین کارخانه تحویل داده شده است. بگزارش واحد مرکزی خبراین کارخانه که ازدهم مهرماه امسال کارخودرااز سرگرفته است تابامروز ۱۳ هزارو۷۰ تن شکر و۵۱۰۸ تن تفاله خشک و ۵۳۵۴ تن ملاس چغندر تولید کرده است. میزان کل تولید محصول سالانه این کارخانه ۱۵ هزارتن شکر و۱۲ هزارتن ملاس وتفاله خشک است. کارخانه قند کوار که در۵۶ کیلومتری جنوب شیراز قراردارد درطول سال جاری۲۰۰ میلیون ریال مساعده نقدی ۶ هزارتن کودشیمیائی بارزش ۷۰ میلیون ریال، همچنین انواع سموم دفع آفات نباتی بذر چغندرقند وسمپاش دراختیار چغندرکاران قرارداده است. بمنظور کمک به کشاورزان چغندرکارنیز این کارخانه درقبال هرتن چغندرقند تحویلی یک کیلو قند رایگان، دوکیلو قند به نرخ دولتی ۲۵ تا۷۰ کیلو تفاله خشک دراز‌ا هرهکتار کشت و۵۰۰ ریال کمک کرایه برای هرتن چغندردراختیارچغندرکاران گزارده است.

درآمد گمرک گناوه طی آذرماه گذشته

طی آذرماه گذشته گمرک گناوه مبلغ ۳۴۹ میلیون و ۸۳ هزارو ۴۲۹ ریال از بابت حقوق و عوارض گمرکی درآمد داشته است که این درآمد در مقایسه با ماه قبل ۷۰ درصد افزایش داشته است. به گزارش واحد مرکزی خبر گمرک بندر گناوه ضمن اعلام این خبر افزودرریال جاری ۱۶۲ هزار و ۹۵۶ کیلوگرم کالا به ارزش ۱۵۳ میلیون و ۱۳۶ هزار و ۱۹۲ ریال توسط گمرک گناوه ترخیص و ۳۶۰ هزار و ۸۶۸ کیلوگرم کالا در آن گمرک تخلیه شده است همچنین در این مدت از طریق گمرک بندر گناوه مقدار ۲۱ هزار کیلوگرم کالا صادر و مقدار ۲۲۰ دستگاه اتومبیل وانت در اجراء تصویب نامه هیئت دولت توسط کارگران ایرانی مقیم کشورهای حوزه خلیج فارس وارد کشور شده است ضمنا در همین مدت ۲۴۸ نفر مسافر از طریق بندر گناوه به کشورما وارد شده‌اند ترخیص ۲۵۴ دستگاه اتومبیل وانت/ صدور ۹۴۴ فقره پروانه و رودی /۱۴۰ فقره اظهارنامه مرجوعی و ۳۰۶۹ فقره پته از دیگر فعالیتهای گمرک بندر گناوه در آذرماه گذشته بوده است.

برداشت محصول پنبه درگرگان وگنبد ۳۰٪ افزایش یافت

برداشت محصول پنبه ازمزارع پنبه گرگان وگنبد همچنان ادامه دارد به گزارش واحد مرکزی خبر از گرگان وبنقل از سازمان پنبه شعبه گرگان ازآغاز برداشت محصول درسال زراعی جاری تا۱۵ دیماه مقدار ۱۳۲ هزار تن وش از مزارع پنبه این مناطق برداشت وجهت تصفیه به کارخانجات پنبه پاک‌کنی حمل شده است. که محصول برداشت شده نسبت به کل محصول سال گذشته ۳۰ درصدافزایش نشان میدهد. این گزارش حاکیست که ازمقدار وش حمل شده به کارخانجات تاکنون ۳۹ هزار و۴۱۳ تن پنبه خالص در۳۶ کارخانه پنبه پاک‌کنی مناطق گرگان وگنبد تصفیه وعدل بندی شده و مقدار ۶هزار و۹۵۳ تن جهت تصفیه درانبار کارخانجات موجود میباشد.

ضمناً درجهت تامین بذر موردنیاز کشاورزان درسال زراعی آینده تاکنون ۱۲۰ هزارکیسه به وزن ۴هزار و۸۰۰ تن بذر پنبه اصلاح شده ساحل تهیه وانبار شده است.

بهره‌برداری از برق روستای کوزروئیه شهرستان بم

در ادامه تلاش و کوشش ماموران فنی برق منطقه‌ای کرمان طرح تامین برق روستای کوزروئیه از توابع شهرستان بم پایان یافت و بهره‌برداری از این طرح بیش از ۳۰۰ نفر از هموطنان روستائیمان از نعمت روشنائی بهره‌مند شدند این طرح شامل یکهزار و پنجاه مترخط فشارمتوسط ۲۰ کیلوولت- ۹۰۰ متر شبکه فشارضعیف و نصب یکدستگاه ترانسفورماتور میباشد- ایجاد این شبکه برق‌رسانی مبلغ ۳ میلیون و ۵۰هزار ریال هزینه دربرداشته است.

تولید واکسن‌های دامی در سرمسازی رازی

تهران- خبرگزاری جمهوری اسلامی- روابط عمومی وزارت کشاورزی و عمران روستائی اعلام کرد. مؤسسه واکسن و سرمسازی رازی طی نه ماهه اول سال جاری ۱۴۰/۶۰۴/۹۴۴ دز واکسنهای دامی و ۸۸۴/۹۹۶/۵۵۰ دز واکسنهای طیور تولید کرده است. تولید ۲۷۳۵۱۰۲ عدد قرص وکپسول و ۱۵۳/۹۴۶ شیشه محلول از داروهای ضدانگلی و ۱۷/۹۰۷/۰۶۷ دز واکسنهای موردپزشکی و ۱۵۷/۵۴۹ شیشه سرم پزشکی و ۹۷۲۸۵ میلی لیتر پادگن‌ها از دیگر فعالیتهای این مؤسسه طی مدت مذکوربوده است.

شروع عملیات اجرائی ۲۶ دستگاه واحد سازمانی در سراوان

با اعتباری بالغ بر ۱۱۴ میلیون ریال عملیات اجرائی احداث ۲۶ دستگاه خانه سازمانی در شهرستان سراوان آغاز شد. به گزارش خبرگزاری جمهوری اسلامی مرکز زاهدان زمان بهره‌برداری از واحدهای مذکور چهاردهم ماه دیگر پیش‌بینی شده و اعتبار آن از محل طرحهای ملی تامین و پرداخت خواهد شد.

عملیات اجرائی فاز ششم گازرسانی درکاشان

عملیات اجرائی فاز ششم گازرسانی کاشان آغاز شد بگزارش خبرگزاری جمهوری اسلامی دراین فاز که عملیات آن بااعتبار اولیه سه میلیون ریال آغاز شده سه هزارمتر لوله‌کشی انجام خواهد شد بنابرهمین گزارش عملیات گازرسانی فاز هفتم کاشان نیز بزودی شروع خواهد شد که دراین فاز بااعتباری حدود ۱۵ میلیون ریال ۱۰کیلومتر لوله‌گذاری انجام و ۷۰۰ انشعاب جدید نصب خواهد شد همین گزارش حاکیست تاکنون با ۲۴۸۷۶ متر لوله‌کشی گاز ۲۶۴۵ انشعاب خانگی ۴۲ انشعاب تجاری و شش انشعاب صنعتی گاز درکاشان نصب شده است.

تشکیل نمایشگاه منابع طبیعی و زندگی عشایر در گرگان

بمنظور آشنائی بیشتر مردم با منابع طبیعی - محیط زیست و زندگی عشایری و کشاورزی روز گذشته نمایشگاهی در محل تالار فخر الدین اسعد گرگانی گشایش یافت.

بگزارش خبرگزاری جمهوری اسلامی این دومین نمایشگاه مشترک مرکز عشایری واحدهای تابعه اداره کل کشاورزی- سرجنگلداری - ارشاد اسلامی - محیط زیست و دانشکده منابع طبیعی گرگان و گنبد میباشد که در آن صنایع دستی برادران و خواهران ترکمن و عشایر چادر نشین منطقه کتب علمی سودمند در زمینه زراعت و منابع طبیعی - نهادهای کشاورزی- تصاویری از زندگی و فعالیتهای عشایر - ماشین آلات و ادوات کشاورزی - منابع طبیعی بویژه خاکشناسی - حاصلخیزی خاک و آبخیز داری بنمایش گذاشته شده‌است این نمایشگاه تا ۲۲ دیماه جاری دائر و بازدید آن برای عموم آزاد است.

وام کشاورزی

خلخال

بگزارش واحدمرکزی خبر از اردبیل از سوی بانک کشاورزی خلخال درآذرماه سالجاری مبلغ ۹ میلیون و ۹۴

اظهارات مهم رئیس دیوانعالی کشور و نخست وزیر پس از دیدار با امام

سرویس سیاسی جمهوری اسلامی- آیت‌الله سید عبدالکریم موسوی اردبیلی رئیس دیوانعالی کشور و میرحسین موسوی نخست وزیر، دو تن از اعضای ستاد پیگیری فرمان امام عصر دیروز در یک مصاحبه مطبوعاتی و رادیو تلویزیونی با خبرنگاران شرکت کردند و بسؤالات خبرنگاران در مورد زمینه فرمان امام امت و اقدامات انجام شده از سوی ستاد در رابطه با پیام امام پاسخ گفتند.

بگزارش خبرنگار ما ابتدا آیت‌الله موسوی اردبیلی طی توضیحاتی اظهار داشت: موضوع صحبت ما طبعاً پیرامون دو فرمان بسیار مهم و انقلابی و تاریخی حضرت امام است. تا آنجائیکه ما خبر داریم و اطلاع ما از مراجعات مردم، تلفنی، تلگرامی، نامه، ملاقاتها و دیدارها برداشتی که از آن داشته‌ایم اگر حمل بر اغراق گویی نشود، باید گفت آثار این دو فرمان آثار اعجاز گونه‌ای بوده است که امیدی را به مردم داده و خود این فرمان قبل از آنکه بوسیله ستاد اجرا بشود، مقدار زیاد و درصد بالائی کارها بسوی سالم سازی پیش میرود.

وی افزود: چند روزی از فرمان اول امام میگذرد و ستاد با پیگیری بسیار کامل و باجلسات ۵، ۶ ساعته و تقریبا هر روزه به مسائل میرسد و پیگیری می‌کند. آنجاهائیکه لازم است تصمیم میگیرد و مواردی که لازم نیست آن را بعد از رسیدگی کنار میگذارد. الحمدالله از نظر ما کارها بسیارخوب پیشرفت کرده است. امروز (دیروز) هم آخرین اقدام عبارت بوده است از رفتن ۱۸ هیات که عازم استانها هستند، به خدمت امام و رهنمود گرفتن از حضرت ایشان و دعای خیر ایشان، انشاءالله این هیاتها میروند ونتایج اعزام این هیاتها انشاالله پربار خواهد بود.

رئیس دیوانعالی کشور در ادامه توضیحات خود گفت: در تمام این اقداماتی که میشود، در قوه قضائیه هیات ۷ نفره، سپاه، کمیته‌ها، وزارتخانه‌ها وامثال آنها، یک زمانی ستاد تصمیم میگیرد که فلان فرمانده، فلان معاون وزیر، فلان دادستان واحیانا فلان حاکم شرع تخلف قضائی یا اداری کرده و دیگر ادامه کار ندهد. این هیچگونه دلیل این نیست که اینها مثلا دیگر مورد اعتماد نیستند مورد حمایت نیستند یا به این معنا نیست که دادگاهها باید تضعیف شود، دادستانیها باید تضعیف شود یا هر ارگانی یا نهادی، ارج وبهاوکار اینها را نه ما منکریم، نه ملت منکر است، حضرت امام هم بیش از همه ماها در جریان هستند. آنهائیکه کار درست کرده‌اند اینها اولا اجرشان با خداست و ثانیا ما هم وظیفه‌مان تشویق و تکریم کردن آنهاست.این یک نحوه بازسازی است. نباید از این چنین نتیجه گرفت. کسی نمی‌تواند ادعا کند که هیچ اشکالی در همه اقدامات یک ارگان نبوده است بهتر است که در جائی که اشکالی دیده میشود راجع به این اشکال و عیب بازسازی شود واگر افراد مستخلفی دیده میشود، افراد متخلف را به آن جاهائیکه باید مراجعه شود مراجعه دهند و دیگران که کارشان سالم است، ارج و بهاء به آنها داده شود. ارج و بهاء دادستانیها و دادگاههای انقلاب در گذشته خصوصاً در مبارزه با گروهکها، ضدانقلاب، توطئه وامثالهم بسیار بالا بوده و کسی منکر آن نیست اما در میان اینها گاهی افرادی هستند که از روی جهل و نادانی و احیاناً خدای نکرده ممکن است افرادی هم پیدا شوند که از راه سوء نیت کاری بکنند، گروهی به این کار دقت و رسیدگی می‌کند یا تبرئه میشوند یا مجازات میگردند. این راهم بگویم که کارهایی که ما تاکنون کرده‌ایم هیچ روزهٔ شک دار نگرفته‌ایم، کارهایی که کرده‌ایم همه روی پرونده‌هایی بوده که این پرونده پیگیری شده بود قبلاً اقدامی روی آن شده بود منتهی اقدامها ناقص بود ما آن اقدام احیری را کردیم. اگر در اقدامات گذشته یا در اقدامات آینده نسبت به هر وزارتخانه یا هر اداره نسبت به هر پست یا هر شخص و یا نسبت به هر نهاد وقتی اقدام شد، این معنایش این نیست که کل آن قسمت زیر سئوال رفت، همه افرادی که در آنجا مثلاً تضعیف شدند یا چه شدند و امثال اینها واحیاناً هم بعضی‌ها هم که میخواهند سوء استفاده کنند چیزهایی بگویند. خیر سوء استفاده نباید بشود و جلوی سوء استفاده از قانون بشدت و بدقت جلوگیری میشود بازسازی هم تحت فرمان امام بدون کوچکترین عفو و بخشش و چشمپوشی و تسامح و تساهل پیش میرود تاکنون پیش رفته و بعداز این هم پیش خواهد رفت.

سپس مهندس موسوی نخست وزیر طی سخنانی در مورد گزینشها اظهار داشت: فرمان دوم حضرت امام در رابطه با گزینشها بوده و تقریباً همان مسائلی که ایشان فرمودند در مورد گزینشها هم مطرح است. در گزینشهائی که بخاطر شرایط خاصی بوجود آمدند و در زمان حاکمیت لیبرالها و در موقعیتی که ضد انقلاب فعالیتهای خود را گسترش میداد طبیعتاً انسانهای خالص و دلسوز بانقلاب زیاد وجود داشتند و فلسفه وجودی این گزینشها برای پیراستن محیط ادارات و سازمانها و نهادهای مختلف از ضد انقلاب و احتمالاً از افراد ناصالح بود. در همان اوان شکل گیری گزینشها مسئله تقابل تخصص و مکتب هم مطرح بود، مسئله بسیار خطرناکی که دارو دسته بنی صدر مطرح کردند و بنی صدر سعی میکرد که خودش را بصورت محوری در آورد تا نیروهای متخصص را دور هم جمع کند و افراد را در ادارات از هم جدا کند وشکاف ایجاد کند و طبیعتاً در چنین شرایطی انجمنهای اسلامی در یک سو قرار میگرفتند و احتمالاً تکنوکراتها در سوی دیگر، وقتی که بنی صدر فرار کرد و ضد انقلاب به اندازه زیادی سرکوب شد، و از طرف دیگر واقعیتها و حقایق روشن شد، این تقابل از بین رفت. ولی آن تصوری که در مورد این تقابل بوجود آمده بود، هنوز وجود داشت و اینها به نحوی در گزینشهای ما اثر گذاشته است. گزینشها در بعضی از مواقع حالت ناآگاهانه پیدا کرده و بعضی وقتها میشود گفت یک غرض وورزیهایی در افراد ضد انقلاب یا افراد نمودی بوده است که اینها وجودشان را مستمر میدانیم گرچه ممکن است انقلاب اسلامی باشد، گزینشهایی که افراد سالم را بپذیرند، گزینشهایی که از تمام نیروهای متخصصی که بخواهند به کشورشان خدمت کنند، استفاده کنند، گزینشهایی که سعی نکنند در رفتار، کردار، احوال خصوصی افراد بیجود تجسس کنند. گزینشهایی که حساسیت انقلابی در مقابل گروهکها داشته باشند.

در اینجا باید به مسئله دیگری که بنوعی در ارتباط با مسئله گزینشهاست اشاره کنم آن روحیه‌ای که در جزوات مذکور بود، به یک نوعی در کتابخانه‌ها ودر محیطهای فکر هم داشته تسری پیدا میکرد که این فرمان بسیار، بسیار مهم امام جلوگیر آن بوده و مسلماً باید به این مسئله توجه کنیم نمونه‌اش هم این است جزوه‌ای بدستمان رسید در مورد تصفیه بعضی از کتابخانه‌ها. در این جزوه اسامی ۳۸۰، ۳۹۰ کتاب بود که بسیار قلیل و اندک باشد، کاری کردند که مسئله ضدانقلاب و نتیجه جلوگیری از وجودمنافقین و گروهکها را در ادارات با مسائل دیگری قاطی کنند و بدنبال تجسس رفتار و خصوصیات زندگی افراد بروند به حدی که با موازین شرعی و احکام اسلامی سازگار نباشد. چنین مواردی وجود داشته ولی عام نبوده است. در گزینشها اکثریت با افرادی بوده که اینها اعتقاد به انقلاب داشتند و سعی کردند ادارات را بصورت سالم درآورند و افراد صالح را تقویت کنند. آن چیزی که امام امت فرمودند برای جلوگیری از آن گسترش خط انحرافی بوده که از سوی گروهکها به آن دامن زده میشده و آن جزواتی که در جلوی دانشگاه فروخته میشود به احتمال بسیار، بسیارزیاد نمی‌تواند ساخته و پرداخته و تهیه شده توسط نیروهای اسلامی باشد. یا بعضی پرونده‌ها را می‌بینیم سئوالاتی که از افراد برای پذیرش در ادارات میشود یقیناً نمی‌تواند متعلق به یک پرسشگر کاملاً مؤمن یا حداقل آشنا به موازین اسلامی باشد.

نخست وزیر افزود: ما فکرمی‌کنیم با این بیانیه اخیرامام امت و با موضع مثبتی که ستاد نسبت به مسئله گزینشهادارد طبیعتاً ما باید گزینشهای بسیارسالمی داشته باشیم، گزینشهایی که در خدمت انقلاب اسلامی باشند. گزینشهایی که افراد سالم را بپذیرند، گزینشهایی که از تمام نیروهای متخصصی که بخواهند به کشورشان خدمت کنند، استفاده کنند، گزینشهایی که سعی نکنند در رفتار، کردار، احوال خصوصی افراد بیجود تجسس کنند. گزینشهایی که حساسیت انقلابی در مقابل گروهکها داشته باشند.

در اینجا باید به مسئله دیگری که بنوعی در ارتباط با مسئله گزینشهاست اشاره کنم آن روحیه‌ای که در جزوات مذکور بود، به یک نوعی در کتابخانه‌ها ودر محیطهای فکر هم داشته تسری پیدا میکرد که این فرمان بسیار، بسیار مهم امام جلوگیر آن بوده و مسلماً باید به این مسئله توجه کنیم نمونه‌اش هم این است جزوه‌ای بدستمان رسید در مورد تصفیه بعضی از کتابخانه‌ها. در این جزوه اسامی ۳۸۰، ۳۹۰ کتاب بود که بایستی از کتابخانه کنار گذاشته میشد و از این جزوات معلوم بود که برای تحت تاثیر قراردادن بچه‌ها ودانش آموزان ما توسط گروهکهای محارب بوده و حاوی اطلاعات غلط وخیلی مسائل ضد اسلامی و ضد دینی و ضد منافع کشور مابوده است. در عین حال ما در کنار نویسنده‌های کثیف ووابسته اسامی کتابهایی را می‌بینیم که به یک نوعی نویسنده‌های آنها پرورش یافته همین انقلاب وتائید شده از سوی شهیدانی چون باهنر هستند. یا انتشارات یا بنگاههای انتشاراتی را می‌بینم که در طول انقلاب زحمات زیادی کشیده‌اند وقتی این اسامی تفکیک نشده بغل هم میآید یعنی آن فرد مسلمان وعلاقمند به امام وانقلاب کتابش واسمش کنار اسم یک فرد وابسته به ایادی خارجی می‌آید طبیعتاً یک نوع جوسازی در محیط جامعه و محیطهای اجتماعی ماصورت میگیرد،این می‌تواند یک نوع وحشتی را در میان هنرمندان ما ایجاد میکند در شرایطی که به خلاقیتها احتیاج داریم. ما اگر آن مسئله‌ای که امام امت تکیه کردند، هم در آن فرمان ۸ ماده‌ای و هم در فرمان دوم باز کنیم خواهیم دید چه بسا دستهایی دراین زمینه‌ها وجود داشته باشد براینکه خدای نکرده انحرافاتی راپدید آورد. این نمونه‌ها گرچه قلیل است ونشان مرض است ومیشود بایک اقدام سریع و قاطع توسط ستاد که دنبال پیام امام میباشد، جلوی آنراگرفت وآن رااصلاح کرد.

فعالیتهایی که ستاد دراینمدت داشته وتلاشی که کرده شاید در روز۵ ساعت یا۶ ساعت روی این مسئله وقت گذاشته است وما اثرات بسیارخوشحال کننده‌ای درسطح جامعه وامیدهای بسیاری رابرانگیخته می‌بینیم و دراین جا باید اشاره کنم که دررمینه‌های اقتصادی هم ماگشایشهایی رامشاهده می‌کنیم. مردم بااطمینان بیشتری بسمت سرمایه‌گذاری ، تولید وبندگی عادی روی میآورند ومایقین داریم اگراین جو حفظ بشود وباقدرت حفظ شود، درهمه صحنه‌های زندگی مااثرات مثبت خواهد داشت.

سپس رئیس دیوانعالی کشور درمورد پیگیری وتعقیب بعضی ازمسئولین که بواسطه تخلف عزل شده‌اند گفت: قبلاً کارشروع شده است. مابرای مراجعه یک کمبود داشتیم که بوسیله حضرت امام جبران شد و آن دادگاه انتظامی قضات بود. ودرقسمتهای دیگردیوان عدالت اداری، کیفری یک و دوقبلاً داشتیم . پرونده‌های آماده به این محاکم ارجاع شده و پرونده‌هایی که باید تکمیل بشود ازنظراصل تخلف روشن است وباید مسائل تکمیل شود وآنهاهم درشرف تکمیل که ا جاع شود ماکارمان راانجام داده‌ایم حالا اگربعنوان رفع نقیصه اگر دربعضی ازمحاکم مشغول هستند رفع نقیصه میشود وسپس کارادامه پیدا می‌کند.

وی همچنین در خصوص اقدامات ستاد در مورد تعقیب ناشرین جزوات و کتابهای تحت عنوان تستهای ایدئولوژی اظهار داشت: ستاد در این باره کاری که کرده هیات عالی گزینش را تشکیل داده و رهنمودهایی شده تا کارهایشان را انجام دهند. آنها مشغول هستند و باید کارهایشان را انجام بدهند و در جلسه دوم نتیجه کارشان را به ستاد گزارش خواهند داد تا ستاد تصمیمات مقتضی را اتخاذ کند.

آنگاه نخست در مورد اقدامات آینده ستاد در مورد رسیدگی به تخلفات مربوط به عدم توزیع صحیح کالا و سوءمدیریتها گفت: ما فکر می کنیم که پیاده شدن موازین اسلامی طبیعتاً مجربه برچیده شدن هرنوع اخلاف و هرنوع تخلف و کجی در کارها خواهد بود و این موضوع درارتباط با نوریع هم میتواند باشد و دررابطه با احتکار هم میتواند باشد، دررابطه باتروریستهای اقتصادی هم میتواند باشد. کارستاد دوجبهه دارد و گرچه کارستاد ابعاد گوناگونی می تواند داشته باشد ولی محورهای اساسی کار به جبهه‌های قضایی و اجرائی برمیگردد. تا آنجائیکه ما شاهد هستیم قوه قضائی بصورت مستقل و قوی با مسئله برخورد می کند. البته من باقوه قضائیه ازدور ارتباطی داشتم و لی این ستاد باعث شده که این احساس در من دررابطه قضات و دادسرا و مسائل و پرونده‌ها، بیدار شود. دادگاهها و دادسراهای ما واقعاً درکشور بصورتی قوی و متکی بخود و با یک دید الهی مشغول کارند و فکر می کنم در سراسر جهان تا این اندازه استقلال و مطمئن بودن از خودوروی پای خود ایستادن درسازمانها متصور نباشد. درارتباط با مسئله تروریستهای اقتصادی و توزیع قوه قضائیه کارش رادنبال می کند. آنچه که مربوط به قوه مجریه است تنظیم مجدد کانالهای توزیع است و دراین زمینه کارهایی درحال انجام است.

آیت الله موسوی اردبیلی در پاسخ به یکی از خبرنگاران که نظر ستاد را در مورد نصب مجدد معاون یکی از وزارتخانه ها که بارای ستادعزل شده بود، در معاونت قسمت دیگری از این وزارتخانه اظهار داشت: از نظر قضائی این کار خلاف دوم است بدنبال خلاف اول . منتهی ما فکر می‌کنیم انشاء الله تعمدی در کار نبوده والا کیست که نداند کسی را که بعنوان یک متخلف از کاری بر کنار می‌کنند، نه او قابل تقدیر است و نه قابل تشویق است و نه قابل نصب من همان شب تلفنی این مسئله را به آقایان رساندم که این کار اینطور بوده، چرا این کار انجام شده است، جوابی که به من دادند مرا تا حدودی قانع کردند نه قانع به اینکه معنی کار صحیح بوده قانع شدم به اینکه نظری در بین نبوده است و اشتباه شده است والا افرادی که بوسیله ستاد اعلان میشود که صلاحیتی را ندارند قبل از آنکه به پرونده آنها در محاکم رسیدگی شود و محاکم نظریهایی را در باره آنها بدهند، هیچ نهادی و ارگانی نباید روی آنها تصمیم مجددی را بگیرند والا این عمل خودش تخلف دیگر محسوب میشود.

مهندس موسوی با اشاره به تروریستهای اقتصادی گفت: مسئله پیاده شدن موازین اسلامی است و این موازین حکم می‌کند در جامعه احتکار نباشد و در جامعه عدالت، قسط برقرار باشد وهر نوع کج روی و بیرون رفتن از این مسیر، بنوعی به قسمت اول فرمان ۸ ماده‌ای امام امت که جزء نکات بسیار مهم و شاید اصلی‌ترین محور صحبتهای امام امت هم است بر میگردد ستاد با برقراری این موازین درجامعه و دقتی که می‌کند برای اینکه روابط نهادها و ارگانهای مختلف را تنظیم کند، شرایطی را بوجود میاورد که بشود در رابطه با مسائل، احتکار، گرانفروشی و کجی‌هایی که دراین راه وجود دارد بصورت اصولی برخورد شود. در مرحله فعلی ستاد بیشترین هم خود را بر این گذاشته که نهادهای مختلف کارهای خود را در مجرای قانون انجام بدهند و خود پیاده شدن این مسئله بطور ریشه‌ای خیلی از مسائل را حل خواهد کرد.

آنگاه رئیس دیوانعالی کشور پیرامون تکیه میشر امام روی مسائل قضائی اظهار داشت:

هیچکس نمی تواند ادعا کند که کارش بی‌عیب است، شاید چنین‌ادعایی کردن‌خالی‌از خودخواهیها نباشد منتهی مهم این است که باید بگوئیم آیا تقصیری بوده یا قصوری، همانطور که نمی‌شود گفت هیچ عیبی نبوده، نمیشود گفت هیچ تقصیری نبوده است. بنابراین چقدر خوب است ما از همان اول از خودمان شروع کنیم و شما دیدید که ستاد اول برخوردش با دستگاه قضائی بود و این برای این است که انسان باید اول دست و پای خودش و فکر خودش را آماده و تکمیل و سالم و صحیح کند بعد به سراغ دیگران برود.

نخست وزیر پیرامون دیدار دیروز هیأتهای پیگیری با امام امت گفت: امام امت یک رهنمودهایی برای هیأتها دادند، بحث عمده‌ای از صحبتهای امام امت را صحبت درمورد گزینشها تشکیل میداد و اینکه خدای نکرده این جزواتی که چاپ شده یا سؤال خاصی که در این زمینه مطرح شده تا چه اندازه میتواند خطرناک باشد. امام امت در صحبتهایشان ضمن یادآوری این خطرات اشاره میکردند که در گزینشها افراد صالح و مومنی وجود دارند و چه بسا حتی در مورد آن سؤالهای ناروا نیز افرادی وجود داشته باشند که جاهلانه چیزی کاری را کردند و ایشان علت انحلال را به خاطر بیم از نفوذ مشکوک یاد می‌کردند که خطر بسیار مهمی است. افرادی که در ادارات نفوذ می‌کنند قصد خرابکاری و بمبگذاری دارند طبیعتاً خطر دسته دوم که تصور می‌کنند و از لحاظ عقیدتی می‌خواهند یک نظامی را ویران کنند خطرناکتر از آن دسته‌های بمب گذار می‌توانند باشد و ملت حزب الله ما بیش از هر چیزی باید به این مسئله باید توجه داشته باشد. امام امت در این زمینه‌ها رهنمودهایی به هیأتها دادند و قرار شد گزارشی از فعالیت ستاد به امام داده شود.

نخست وزیر همچنین در مورد جلوگیری از بهره برداری سیاسی قرار گرفتن کار ستاد گفت: ستاد سعی می‌کند که در جاده عدل و انصاف و ارزشهای اسلامی گام بردارد و بیش از آنکه به ملاحظات سیاسی یا جو توجه داشته باشد به مصالح دراز مدت انقلاب توجه کند وسعی کند که در رابطه باارگانهای مختلف اصلاحی را بوجود بیاورد یقینا اگر این نیت بر ستاد حاکم باشد طبیعتاً ستاد به بازیگریهای سیاسی و نظایر اینها کشیده نخواهد شد و دلیلی هم ندارد که کشیده شود زیرا که ستاد دقیقاً براساس رهنمودهای امام گام برمیدارد و ملت همیشه در صحنه و ناظر فعالیت و هر نوع اشتباهی زیر ذره بین است.

رئیس دیوانعالی کشور در مورد تخلفات مسئولین وزارت بازرگانی و تکذیب آن توسط وزیر بازرگانی گفت: پرونده‌ها در مقطع خاصی قابل بررسی هستند و از نحوه برخورد وزارت بازرگانی با این مسائل معلوم است که موضوع دنباله دارد واگر هنگام بررسی پرونده توسط قاضی اگر کسی بیاید پرونده متخلف را از جلویش بردارد صدمه به کار قضائی رده است و این به آن معنی است که قاضی در کارش مستقل نیست این مسئله وزارت بازرگانی هم آنطور که اخبار نشان میدهد یک چیز شبکه مانند است و فعلا مورد بررسی است آیت‌الله موسوی اردبیلی در پاسخ به چگونگی تفکیک وظایف دیوان عدالت اداری و ستاد پیگیری فرمان امام گفت: برای اینکه تداخل یا دوگانگی در کار این دو نهاد بوجود نیاید، دو کار انجام دادیم اول اینکه چهار چوب فرمان امام را دقیقا تعیین کردیم و بی هیچ کم و کاستی مسائل مربوط به فرمان امام امت را مشخص نمودیم و ثانیا در همین ستاد پیگیری از افراد بازرسی کل کشور و دیوان عدالت اداری استفاده میشود که در نتیجه اولویت بفرمان امام داده شده است و تکراری در کار نیست.

سپس نخستوزیر در مورد اینکه عده‌ای با سوء استفاده از فرمان امام اقدام به احتکار اجناس در منازل میکنند گفت: روال فرمان امام در این جهت نیست این فرمان برای نابودی ریشه بی‌عدالتی‌های اجتماعی و تامین امنیت جامعه است رئیس دیوانعالی کشور در تکمیل سخنان نخست وزیر اظهار داشت یک مبارزه با گرانفروشی و قاچاق و مبارزه با آن است و مسئله دیگر تخلف در امر این مبارزه میباشد فرمان امام مبارزه با چنین مواردی را نفی نمی‌کند بلکه خواهان عدم تخلف در این موارد و مبارزه با آن است مثلا قانون احتکار را ممنوع کرده است و راه اجرائی این مبارزه هم تعیین شده است ، پیام نمی‌گوید از این راه نروید، می‌گوید بروید ولی تخلف نکنید.

آیت‌الله موسوی اردبیلی:

- **فرمان امام امت قبل از آنکه بوسیله ستاد اجرا شود، مقدار زیادی کارها را بسوی سالم‌سازی پیش میبرد**
- **از سوءاستفاده از قانون بشدت و بدقت جلوگیری میشود**
- **تحت فرمان امام ،بازسازی بدون کوچکترین عفو و بخشش و تسامح و تساهل پیش میرود.**

نخست وزیر:

- **فلسفه وجودی گزینشها برای پیراستن ادارات و سازمانهای مختلف از ضد انقلاب وازافراد ناصالح بود.**
- **آن جزواتی که جلوی دانشگاه فروخته میشود به احتمال زیاد نمی تواند ساخته و پرداخته و تهیه شده توسط نیروهای اسلامی باشد**
- **ما باید گزینشهای بسیار سالمی داشته باشیم.**

محاکمه ۳۰ تن از اعضای اتحادیه کمونیستهای ایران «سربداران جنگل» آغاز شد

نخستین جلسه علنی دادگاه ۳۰ تن از عاملین کشتار مردم آمل صبح دیروز در دادگاه شعبه یک دادسرای انقلاب اسلامی مرکز بریاست آیت‌الله محمدی‌گیلانی برای بررسی اتهامات حسین‌تاج میرریاحی با نام مستعار(ناصر بزرگ) عضو مرکزیت اتحادیه کمونیستهای ایران موسوم به جنگل تشکیل شد.

بگزارش خبرنگار خبرگزاری جمهوری اسلامی دراین جلسه که با حضور خانواده شهدای آمل و گروهی از زندانیان زندان اوین برگزار شد پس از تلاوت آیاتی چند از کلام‌الله مجید رئیس دادگاه در تشریح آیات سوره انفال مطالبی بیان داشت.

اسامی متهمین به قرارزیر است:

متهم ردیف یک: حسین تاجمیر ریاحی عضو مرکزیت و مسئول کل تشکیلات جنگل.

متهم ردیف دو: فرامرز طلوعی سمنانی عضو مرکزیت.

متهم ردیف ۳: جهانگیر احمدی گل‌تپه عضو باصطلاح سربداران جنگل.

متهم ردیف ٤: حمیدرضا امامی عضو باصطلاح سربداران جنگل.

متهم ردیف ۵: کامران صمیمی بهبهانی عضو فعال و مسئول توزیع نشریه در تهران.

متهم ردیف ٦: عبدالرحمن آزمایش مسئول کمیته تهران درسازمان.

متهم ردیف ۷: احمد تیمورلی گرگان عضو باصطلاح سربداران جنگل.

متهم ردیف ۸: محمدرضا سپهرغمی عضو شورای تصمیم‌گیری جنگل.

متهم ردیف ۹: فریدون پرتوی عضو هیات تحریریه.

متهم ردیف ۱۰: نسرین جزایری مسئول پیک سازمان.

متهم ردیف ۱۱: وحید سریع‌القلم عضو مرکزیت و مسئول کردستان.

متهم ردیف ۱۲: روحام ضرغامی عضو باصطلاح سربداران.

متهم ردیف ۱۳: مسعود مدی مسئول چاپخانه مخفی.

متهم ردیف ١٤: فریدون علی‌آبادی عضو مرکزیت.

متهم ردیف ۱۵: بیژن فتاحی مسئول چاپ مخفی سازمان.

متهم ردیف ١٦: ضیاءالدین عبد منافی عضو باصطلاح سربداران جنگل.

متهم ردیف ۱۷: ایرج شیرعلی عضو کمیته تهران.

متهم ردیف ۱۸: فرج‌ا... لسانی عضو هیات تحریریه سازمان.

متهم ردیف ۱۹: فرید سریع‌القلم مسئول کمیته انتشار سازمان.

متهم ردیف ۲۰: عبدالرضا سید ابراهیمی عضو فعال درپخش چاپ وعکاسی سازمان.

متهم ردیف ۲۱: عیدی محمد نوذری عضو به اصطلاح سربداران.

متهم ردیف ۲۲: کامبیز روح شهباز عضو فعال دربخش چاپ.

متهم ردیف ۲۳: محمود آزادی عضو باصطلاح سربداران جنگل.

متهم ردیف ٢٤: محمدرضا وثوقی رابط چاپ ومرکزیت مسئول گیلان.

متهم ردیف ۲۵: محمد نوروزی عضو باصطلاح سربداران جنگل.

متهم ردیف ٢٦: مسعود اسدی مسئول چاپخانه پوششی سازمان.

متهم ردیف ۲۷: فروهر فرجاد عضو چاپ وعضو سربداران جنگل.

متهم ردیف ۲۸: علی علیزاده عضو باصطلاح سربداران جنگل.

آنگاه آقای اسدالله لاجوردی دادستان انقلاب اسلامی مرکز با قرائت متن کیفرخواست عمومی متهمین در تشریح تاریخچه اتحادیه الحادی کمونیستهای ایران از بدو پیدایش تا زمان انهدام که مرکب از چهاربخش:

●اجزای تشکیل‌دهنده این گروهک.

●شکل‌گیری گروهک اتحادیه از بدو تشکل تا انتقال به ایران.

●تلاشهای مذبوحانه آن از بهمن ۵۷ تا هنگام انهدام و حوادث کردستان و نقش اتحادیه کمونیستها.

موارد اتهام حسین تاجمیرریاحی متهم ردیف یک دادگاه را از متن کیفرخواست بدینشرح قرائت کرد: و از رئیس دادگاه اشد مجازات برای متهم را تقاضا کرد.

۱- عضو مرکزیت تشکیلات الحادی اتحادیه کمونیستهای ایران معروف به سربداران جنگل و نیز مسئول کل تشکیلات مذکور در زمان دستگیری.

۲- مسئول تشکیلاتی (سربداران) عاملین جنایت خونین ششم‌بهمن سال ٦۰ آمل

۳- هدایت‌کننده و یکی از طراحان اصلی حمله به شهر شهیدپرور آمل.

٤- شرکت مستقیم دریورش ناجوانمردانه ششم بهمن سال ٦۰ که منجر به شهادت دهها تن ومجروح‌شدن قریب ٤۰ تن از بهترین و مظلومترین افراد امت حزب‌الله گردید.

۵- جمع‌آوری و اعزام نیرو به جنگل جهت مبارزه مسلحانه برعلیه جمهوری اسلامی ایران.

٦- تحویل اسلحه و مهمات به مسئول نظامی جنگل به نام کاکاسماعیل مسئول یکی از کمپهای داخل جنگل و مسئول سیاسی یک گروه از باصطلاح (سربداران) متهم فوق‌الذکر از کادرهای قدیمی سازمان محارب اتحادیه کمونیستها و از عناصر تشکیل‌دهنده جریان جنگل بوده که با سرقت سلاح و مهمات از جبهه‌های جنگ ابتدا قصد داشتند غائله‌ای را که درآمل ایجاد نمودند درتهران بوجود بیاورند که در این رابطه از خانه امن متهم بهنگام دستگیری چندین قبضه اسلحه ژ-۳، کلاشینکف، پوزی، کلت و نارنجک و مهمات متعلقه و همچنین یک شبکه کامل بیسیم کشف و ضبط گردید.

موارد دکر شده مستند به اقاریرمتهم درمراحل بازجوئی بوده لذا محرمیت ایشان ازنظر دادسرا محرز و مسلم ازمحضر ریاست محترم دادگاه انقلاب اسلامی مرکز تقاضای صدور اشد مجازات را دارد

سپس متهم بعنوان دفاع از کیفرخواست مطالبی بیان داشت و درقسمتی از دفاعیات خودعضویت مرکزیت اتحادیه کمونیستهای ایران را پذیرفت واعتراف کرد که یکی از افراد تصمیم گیرنده و طراح عملیات حمله به شهرآمل بوده است. وی گفت: من درجریان یورش اعضای اتحادیه درششم بهمن کمونیستها به شهرآمل بطور مسلح شرکت داشتم و ازجمله افرادی بودم که قصد تروروفکری مردم را داشتم که موفق نشدم.

متهم بندهای ٦۹۵ مندرج درکیفرخواست دائر برجمع‌آوری و اعزام نیرو به جنگل را درموردعاعزام چندنفر از شیراز به جنگل و تحویل اسلحه و مهمات درچند مورد به مسئول نظامی جنگل بنام (کاک اسماعیل) معدوم را پذیرفت. حسین تاج میرریاحی متهم ردیف یک دادگاه درادامه دفاعیات خود درمورد جنایات کمونیستها علیه امت مسلمان ایران توضیحاتی داد و گفت: از ۳۰خرداد به بعد ما درزمینه سیاست به انحراف کشیده شدیم وهمه جنایاتی را که مرتکب شدیم ناشی از دهن گرائیهائی بود که از واقعیات جامعه داشتیم و درحالیکه تصورمی‌کردیم انقلاب اسلامی از مسیراصلی خودمنحرف شده است این خودمان بودیم که به انحراف کشیده می‌شدیم. وی با اشاره به جنایات دوابررقدرت شرق و غرب گفت: از پیروزی انقلاب اسلامی به بعد همه گروهکها ازجمله حزب توده که به انقلاب اسلامی اتهام ارتجاع می‌زدند و بظاهر ادعای حمایت ازانقلاب اسلامی و مردم مسلمان را داشتند درحقیقت علیه انقلاب اسلامی فعالیت می‌کردند.

پس ازنخستین دفاعیات متهم دادستان سئوالاتی مطرح کرد که متهم توضیحاتی درمورد آنهابیان داشت سپس به شرح چگونگی حادثه آمل پرداخت و گفت: ما با این ادعا که مردم باید انقلاب را بوجودبیاورند با ۷۰قبضه اسلحه و ۱۰۰نفر نیرو به جنگل پناه بردیم و در مدت پنج ماهی که تا اوایل اسفند ماه در جنگل بودیم چندین بار با نیروهای سپاه درگیر و توسط آنها محاصره شدیم.

وی افزود: بعلت طولانی شدن مدت اقامت ما در جنگل آذوقه‌های تهیه شده تمام شد ومجبور شدیم مقداری از تدارک

بقیه در صفحه۳

عکس فوق لال بخش شهواری مدت شش ماه است که از راهدان به تهران آمده از وی خبری نیست کسانیکه از نامبرده اطلاعی دارند به شماره تلفن ۷۹۵۷ راهدان تماس گرفته و خانواده‌ای را از نگرانی نجات دهند ضمناً از ارگانهای سازمانهای دولتی تقاضای همکاری را داریم.

استمداد از بیمارستانها

عکس فوق بنام حسینعلی مهدوی از بسیج میمه اصفهان در مرحله دوم عملیات بیت المقدس منطقه شلمچه- خرمشهر در تاریخ ٦۱/۲/۲۰ مفقود گردید، است لذا از کلیه بیمارستانها وارگانهای در ارتباط با مجروحین جنگی و همچنین از رزمندگان عزیز تقاضا میشود در صورت اطلاع از شهادت یا اسارت و یا مجروح بودن وی با آدرس انتهای خیابان کمیل (پاباثیان‌سابق) چهارراه نوذر خیابان شهید محسن قلیچخانی کوچه جعفری پلاک ۱/۵۲ یا به تلفن ۵٤٦۰۹۲- ۵٤۱٦۵۳ (علی عادل) تماس گرفته و خانواده را از نگرانی برهانند.

تفسیر رویدادها

بقیه از صفحه۱۱

پس از تصمیم سال ۱۹۱۱ مبنی بر تغییر سوخت کشتیهای نیروی دریائی از زغال سنگ به نفت علاقه انگلیس به کشورهای این منطقه و همچنین اهمیت استراتژیکی کانال سوئز برای وسعت غارتگری و تجاوز افزایش فاحشی یافت.

فشار و بار سنگین شرکت انگلیس در جنگ جهانی اول بر دوش مردم جزیره نبوده و مستقیما بر دوش ملتهای مستعمرات انگلیس تحمیل شد و برای ادامه این تحمیل بود که نمایندگان بعضی از این مستعمرات را در کابینه جنگ به اصطلاح امپراطوری راه دادند، ولی این‌سیاست سالوس هم مدت زیادی دوام نداشت. بعد از جنگ بخاطر فشار مردم کشورهائی چون کانادا و افریقای جنوبی و ایرلند که اغلب از مهاجرین انگلیسی تشکیل می‌شدند بعضی از این مستعمرات استقلال ظاهری یافته و عضو«جامعه ملل» شدند.

استقلال اسمی این ملل به این مفهوم نبود که غارتگریهای دزدان حرفه‌ای در آن نواحی پایان می‌یافت بلکه با ایجاد«کشورهای مشترک المنافع بریتانیا» دزدی‌های امپراطوری بریتانیا براساس ضوابط و روابط جدیدی تنظیم شد.

سیاست استعماری انگلیس قبل از جنگ دوم جهانی بغیر از سلطه نظامی و اعمال زور بیشتر به تغییر فرهنگ کشورهای تحت سلطه از طریق تغییر نظام آموزشی و اداری محدود می‌شد. پیاده شدن نظام اداری و لشکری که تنها مدارج و مدارک تحصیلی کشور استعمارگر را برسمیت می‌شناخت باعث برکود کشیده شدن و بالاخره تعطیلی موسسات مستقل آموزشی و غیر آن در سرزمینهای تحت نفوذ و وسعت پیدا کردن موسسات استعماری شد.

**در طول سالهای جنگ دوم جهانی بخاطر درگیری انگلیس و نداشتن امکانات کافی برای اعمال سلطه نظامی، فرهنگی و اداری خود در این کشورها، مردم استعمار شده فرصتی برای رشد و جهش یافتند بطوریکه پس از اتمام جنگ علاوه بر آنکه انگلیس قدرت قبلی خود را نداشت دی

تفسیر رویدادها

تکرار تجربه ناکام فاشیسم درانگلیس

از چند روز پیش یعنی از ابتدای سال مسیحی جدید دولت انگلیس این روباه پیر روبه‌زوال برای رنگین‌پوستان تابع خود رمغان تازه‌ای آورده است و آن اینکه اگر تاکنون فردی از آنها رسماً تبعه این جزیره شناخته نشده است درآینده این مکان را نخواهد یافت که خود را تبعه آنجا بداند و حتی اگر شده در ذهن خود فکر کند که از حقوق طبیعی یک انسان درآن جزیره برخوردار می‌تواند باشد. بگذریم از اینکه بعیض نژادی دراینگونه جوامع سنتی است ریشه‌دار که با انون و دادگاه و تشریفات اداری و غیره منسوخ نمی‌شود.

بد نیست برای شناخت بیشتر موقعیت این روباه درحال حتضار مروری برسیاستها و روشهای منافقانه‌اش که به نگام جوانی داشته و نیز اینکه چگونه مرگ خود را جلوی شم خود می‌بیند و درنتیجه به چنین اعمال مذبوحانه و خالف ادعاهای پوچ آزادی و دموکراسی و تمدن و.... دست یزند، بکنیم، باشد که انشاءالله.... برای مستضعفین و محرومین جهان یک بازگوئی درحقیقت روئیهای معلوم و کتوم استعماری و برای دولت‌های فریب‌خورده، یک عبرت بود.

میدانیم که خطوط اصلی سیاستهای استعماری انگلیس رتمام مستعمراتش مشابه‌بوده‌است،برای مت دراین تحلیل سیاسی تشریح سیاست‌های مکارانه این ر فرتوت سیاست در مورد ملل اقیانوسیه، بعنوان نمونه نخاب شده است تا مشتی از خروارباشد.

پس از کشف جزایر اقیانوس آرام و ذخائر عظیم ثروت در ها غارتگران و دزدان دریائی متوجه نواحی مذکور شدند. ن از تشکیل مستعمره استرالیا در سال ۱۷۸۸ اقیانوسیه مورت یک منبع تهیه کالاهای مختلف درآمد و به مورورزمان کشف انواع مواد قیمتی و کمیاب چون چوب صندل، واروید و غیره دزدان و غارتگران بیشتری بصورت یانوردان و سپس مهاجرین بسوی این مناطق رهسپار دند.

ثروت بی‌پایان این جزایر و ادامه حرکت اروپائیان روی واسع این مناطق بی تاثیر نبوده، ولی از آنجاکه اروپائیانیکه هاجرت می کردند برای بقای خودشان به مردم محلی بسته بودند و از سوی دیگر دولتهای غارتگر می رفتند که ناوزات و دزدی‌های بیشتر خود را بصورت سازمان یافته‌ای این ثروتها پایه‌گذاری کنند، برای رفع این هردو مشکل روع به پیاده کردن طرحهائی جهت تغییر جوامع محلی لور اساسی و غارت ثروت‌های آنها بصورتی سیستماتیک و اصطلاح علمی‌تر کردند.

میسیونرها اولین اروپائیانی بودند که برای اقامت دائم و با دف تصریح شده تغییراین جوامع، حتی بنابه اعتراف منابع ستعماری، اعزام شدند. اولین گروه از انجمن میسیونری دن درسال ۱۷۹۷ به جزیره تاهیتی فرستاده شد و بتدریج نیمه اول قرن ۱۹ گروههای میسیونری از جانب کلیساهای

ختلف وبه عبارت امروزی از طرف خطوط مختلف سیاسی ای رقابت با یکدیگر جهت تغییر فرهنگ مردم و جاسوسی نهایتاً تبدیل آنها به عاملین غارتگری‌های خودشان اعزام دند.

بتدریج رؤسای قبیله‌هائی که زودتر جذب گروههای سیونری شدند سلاحهای اروپائی نیز در اختیار آنها قرار ده شد. در نتیجه ازدیاد قدرت حاصله از این سلاحها درت طلبی ذاتی برقبیله‌های اطراف خود نیز حاکمیت لتند. وبرای اداره حکومت وسعت یافته خود از میان سیونرها بعنوان مشاور انتخاب کردند. نکته نده‌دارایجاست که خود انگلیسی‌ها متوجه تناقض ئی‌هائی خودشان، با استناد به آخرین چاپ دائرة عارف‌ها که منبع این اطلاعات است، نشده‌اند: میسیونری به ادعای خودشان قرار بود مردم بی‌دین و دوراز تمدن! ن جزایر را به دین حضرت مسیح دعوت کند چگونه با لاحهای اروپائی ارتباط می‌یابد و مشاور سیاسی و حقه ی‌های خوانینی می‌شوند که برجان ومال مردم مسلط دند؟ یا بعنوان مثال در تونگایکی از خوانین محلی که در ال ۱۸۳۳ اسم خود را به جورج تغییر می‌دهد و در سال ۱۸ ناگهان «شاه تولگا» می‌شود تحت نفوذ کشیش شرلی کر (یکی از میسیونرها) قانون اساسی هم اقتباس میکند.

ین ترتیب سلطنت‌های میسیونری (Missionary Kingdo ت اقیانوسیه بود (در حالیکه بعداً فرانسوی‌ها بطور میانه‌تری مستقیماً کنترل سیاسی مردم را در اختیار گرفتند)

قبل ازاین مرحله اروپائیان بصورت انفرادی وباشتابی می آلود به دزدیدن ثروتهای محلی مشغول بودند که به گی می‌توانست مردم راتحریک کرده وجلو غارتگری تر راسد کند، درصورتیکه پس ازسازمان یافتن استعماری وغارتگری با اخذ امتیازات قانونی ازدست ندگان خودشان برای غارتگری بانظم وترتیب وآداب یسی وارسالها به کارخودشان می‌توانستند ادامه‌دهند. فراد بی‌وطن و دریانورد قبل ازمیسیونرها به این جزایر یدند، اما رشد جوامع تجارتی نتیجه مستقیم فعالیتهای سیونرهابمنظور محدود کردن خشونت وعکس‌العمل مردم لی درمقابل خودیهای اروپائیان بود. دریانوردان اولیه ظور چهاول ثروتهای محلی مشروبات الکلی وتفنگهای یله‌ای رابین مردم رواج دادند درصورتیکه میسیونرها شان پیچیده‌تر بود: پس ازنفوذ آنها درجوامع اقیانوسیه نما برای مشروبات الکلی (البته به ادعای خودشان!) پائین ، عرضه اسلحه محدود به خوانین سرسپرده ودرنتیجه رل مردم (بدون سلاح) آسانترشد ولی درعوض نحوه گی مردم راتغییر داده و تقاضابرای لباسهای اروپائی روف فلزی وبطورکلی فلزآلات بالا رفت!

ابل تامل است که تمام این تغییرات درمدتی کمتر ونسل صورت می‌گیرد.

دنبال این مرحله مهاجرت اروپائیان وتأسیس مزارهای مختلف ازجمله نارگیل، پنبه ونیشکر صورت لت، چنین مهاجرینی ازجنبه سیاسی احتیاج به ثبات لقه وازلحاظ اقتصادی احتیاج به زمین یع و کارگر ارزان داشتند که هیچیک از اینها توسط طین میسیونری نمی‌توانست تامین شود. اینجا بود که تهای غارتگر استعماری رسماً و به بهانه محافظت اتباع د وارد عمل شدند. اولین آنها فرانسه بود که در سال ۱۸ بدنبال اخراج دومیسیونر فرانسوی از جزیره تاهیتی الت نظامی کرد. انگلیس و آلمان و آمریکا نیز مسیر نسه را دنبال می‌کردند تا جائیکه قبل از شروع قرن ۲۰ م اقیانوسیه (به استثناء جزیره تونگا آنهم بخاطر سپردگی شاهک آن به انگلیس همانطور که شرح آن شت) تحت کنترل مستقیم اروپا و آمریکا قرار می‌گیرد. لبته نقش کارگران هندی نیز که توسط انگلیسی‌ها از زمین خودشان به مناطق مستعمره شده برده می‌شدند تا ی انگلیسی‌ها کارهائی را انجام دهند که انگلیس‌ها انجام ا را بخاطر انگلیسی بودن دون شأن خود می‌دانستند، د ازنظر دور داشت.

در سالهای یکه تازی استعمارگر پیر (اواخر قرن ۱۹ و ل قرن ۲۰) راههای دریائی بخصوص نقاطی چون ل‌الطارق، مالت، قبرس، سوئز، عدن، کلمبو، سنگاپور و ک کنگ برای ارتباط انگلیس با کشورهائیکه تأمین کننده ت آن بودند اهمیت حیاتی داشت. علاقه روباه پیر تعمار به کانال سوئز را بطور عمیق‌تری در سیاست رمیانه و اغلب در رقابت با روسیه و فرانسه، درگیر کرد.

بقیه در صفحه۱۰

طی دو سری عملیات درتهران و چهار استان توسط سپاه‌پاسداران و کمیته‌های انقلاب‌اسلامی:

۸۰ منافق کشته و دستگیر و ۴۷ عضوفعال گروهک فدائی اقلیت دستگیر شدند

ستادمرکزی‌سپاه پاسداران انقلاب اسلامی اعلام کرد: طی یک عملیات سراسری بانام آیت‌اله شهید اشرفی- اصفهانی توسط جان برکفان سپاه پاسداران انقلاب اسلامی و جهادگران کمیته های انقلاب اسلامی بیش از ۲۰ لانه فساد منافقین شناسائی و فتح شد و در این رابطه بیش از ۸۰ تن دستگیر و یا معدوم شدند متن اطلاعیه سپاه پاسداران انقلاب اسلامی در این رابطه بدین شرح انتشار یافت:

بسم ا... الرحمن الرحیم

بشارت باد برامت شهیدپرور و ایثارگران انقلاب اسلامی که در ادامه مبارزه بی‌امان خود با لشکریان شیطان بار دیگر ضربات مهلکی بر پیکر رو به اضمحلال دشمنان قسم خورده انقلاب اسلامی وارد آمد و دشمنانی که همگام بر ابر- حمایتگران شرق و غرب در برابر سیل خروشان انقلاب اسلامی ایستاده و صف آرائی نمودند و حال آنکه نور خدا و خورشید تابناک انقلاب اسلامی با افواه این مفسدین و تحاورات استکبار جهانی و مزدوران سرسپرده آنان خاموش ناشدنی است و سرنوشت شوم استکبار جهانی و ایادی داخلیش که حیات خود را در ضلالت و نابودی اسلامیت و انسانیت و نیز تداوم ظلم به مظلومان می‌دانند در برابر سلحشوران با ایمان و پاسداران اسلام و قرآن کریم جز شکست و نابودی نخواهد بود سازمان منافقین که در داخل کشور به علت ضعف و پوسیدگی از یک سو و ضربات مهلک امت حزب‌ا از سوی دیگر خودرا در ورطه نابودی کامل یافته بود و در نهایت نیز به گونه‌ای رسمی و تمام عیار به دامان اربابان معلوم الحال خود امپریالیسم فرانسه و دیگر دولتهای استعمارگر پناه برد و همه اعضای مرکزیت، کادرها و اعضای بالای تشکیلات منافقین پس از تحمل ضربات متعدد و انجام جنایات بی‌شمار همان راهی را پیمودند که رژیم منحوس گذشته و دیگر وابستگان این جنایتکاران شرق و غرب محور به انجامش شده بودند و هم اکنون نیز آنچه که از این گروهک منافق باقی مانده هواداران و اعضای رده پائین می‌باشند که آنان نیز با آگاهی از راه اسلامی به دامان اسلام عزیز باز می‌گردند. همزمان با فرار مزدوران شیطان بزرگ به دامان امپریالیسم فرانسه و دولتهای استعمارگر غربی طی یک عملیات سراسری با نام پاسداران شهید اشرفی اصفهانی توسط جان برکفان سپاه پاسداران انقلاب اسلامی و جهادگران کمیته‌های انقلاب اسلامی بیش از ۲۰ لانهٔ فساد منافقین شناسایی و فتح گردید که در این رابطه بیش از ۸۰ تن از افراد باقی مانده منافقین دستگیر یا معدوم گردیده‌اند که اسامی برخی از آنان عبارت است از:

۱- عباس همتی بانام مستعار بابک مسئول کل تشکیلات خوب منافقین ومسئول مستقیم شهر اراک وطراح عملیات جنایتکارانه‌ای که مجربه شهادت آیت‌اله صدوقی گردید.

۲- محسن سادات معروف به محسن اصفهانی بانام مستعار جهانگیر مسئول تدارکات وتشکیلات جنگل منافقین بارده عصو.

۳- محمدعلی کریمی با نام مستعار احمد مسئول قبلی شهرهای تنکابن و رامسر و از مسئولین حفاظت تشکیلات منافقین در گیلان بارده عصو.

۴- محسن محکم بانام مستعار عماد و کمال مسئول بخش نظامی اراک و عامل کلیه ترورهای این شهر با رده عضو.

۵- طوک مانده کاران بانام مستعار بوشین با رده عصو.

۶- عظیم حبیبی فر با نام مستعار هادی معاون اجرایی مسئول کل تشکیلات جنوب منافقین ۷- مصطفی عنبون از مسئولین بخش نمود با رده عصو ۸- حسن پرتو اعلم از مسئولین بخش نمود با رده عصو ۹- علی عرب با نام مستعار عباس از عناصر جنایتکار منافقین و از مسئولین اکیپهای تروریستی و عامل چندین ترور با رده عصو ۱۰- کریم یکی از اعضای فعال سازمان ۱۱- فریبا رضایی امیری از عناصر فعال منافقین ۱۲- محمد رضا مسکوت بانام مستعار محمد عطا سرپرست اکیپهای ویژه عملیات منافقین با رده عصو ۱۳- علیرضا عباسی از اعضای نفوذی منافقین در میان افراد دستگیر یا معدوم شده عناصری هستند که در صدد و یا در حال فرار به دامان اربابان خود بودند ضمناً در عملیات سراسری فوق مقادیر زیادی اسناد، مدارک و تسلیحات بدست نیروهای حزب ا... افتاد که گوشه‌ای از آن به شرح زیر است:

۱۸ قبضه سلاح ژ ۳ - ۲۲ قبضه کلت- ۲۰ عدد نارنجک و مقادیری مین ضد نفر و ضد تانک و همچنین مقادیر زیادی فشنگ و بی‌سیم. در پایان ما با اتکال به قدرت لایزال الهی و توجهات حضرت ولیعصر ارواحناله الفدا و رهبری پیامبر گونه امام خمینی اعلام میکنیم که حاصل خدمت به شیطان بزرگ و رویارویی با دست آوردهای شهیدان پیامدی جز نابودی و هلاکت دنیوی و عذاب آخروی نخواهد داشت. لذا بار دیگر به فریب خوردگان گروهکهای محارب هشدار می‌دهیم که دست از اصرار به مقابله با انقلاب اسلامی و سیل خروشان امت حزب‌ا... برداشته به‌دامان اسلام عزیز بازگردند. جزئیات بیشتر این عملیات متعاقباً به استحضار امت شهید پرور خواهد رسید.

ستاد مرکزی سپاه پاسداران انقلاب اسلامی

مسابقات انتخابی کشتی آزاد و فرنگی استان مرکزی برگزار شد.

مسابقات انتخابی کشتی آزاد و فرنگی بزرگسالان استان مرکزی عصر جمعه با شرکت بیش از هفتاد کشتی گیر از شهرهای استان مرکزی در قم انجام شد که در رده بندی تیمی در کشتی فرنگی شهرستان قم اول و اراک و ساوه بترتیب دوم و سوم شدند، و در کشتی آزاد شهرستان اراک اول و شهرستان قم و ساوه به مقام دوم و سوم رسیدند که نفرات اول برنده این مسابقات جهت شرکت در رقابتهای کشتی قهرمان کشوری انتخابی ۲۲ بهمن اعزام خواهند شد. نفرات اول کشتی آزاد و فرنگی بزرگسالان استان مرکزی نیز به این شرح انتخاب شدند.

کشتی آزاد ۴۸ کیلو گرم: نعمت‌الله ربیعی از اراک ۵۲ کیلو گرم: ایرج همتی از اراک ۵۷ کیلو گرم: احمد حامدی از اراک ۶۲ کیلو گرم: محمد بهزادی اراک ۶۸ کیلو گرم: محمد رضا قربانی از قم ۷۴ کیلو گرم: مسعود رضایی از اراک ۸۲ کیلو گرم: عادل پور غلام از اراک ۹۰ کیلو گرم:علیرضا علیمحمدی از اراک ۱۰۰ کیلو گرم: محمد مرزبان از اراک و در بالای ۱۰۰ کیلو حسین علمدار از اراک **نتایج مسابقات کشتی فرنگی ۴۸ کیلو گرم:** حسن چراغعلی از اراک ۵۲ کیلو گرم: داود رواقی از اراک ۵۷ کیلو گرم: ابوطالب باقری از قم ۶۲ کیلو گرم: ابوالفضل باقر منش از قم ۶۸ کیلو گرم: السلموردی رضایی از قم ۷۴ کیلو گرم: نادر همتی از اراک ۸۲ کیلو گرم: حسین قربانی از قم ۹۰ کیلو گرم: عباس بودان از قم ۱۰۰ کیلو گرم: اکبر رضایی از قم بالای ۱۰۰ کیلو گرم: محمد مهدی مهامی از قم داوری این مسابقات را آقایان طلایی، وفایی، امیری و لبایی به عهده داشتند.

کشتی‌گیران برتر رقابتهای انتخابی کشتی فرنگی« تهران» شناخته شدند

شب گذشته رقابتهای انتخابی کشتی فرنگی مرحله اول، مسابقات بین‌المللی بزرگداشت ۲۲ بهمن در تالار ورزش شهید اسماعیل افراسیابی به پایان رسید.

این مسابقات که ۱۸۳ کشتی‌گیر از باشگاههای تهران و کرج شرکت کنندگان را تشکیل می دادند، جمعاً در طول ۹ دوره ۳۸۰ مبارزه انجام شد و از هروزن ۳ کشتی‌گیر برتر برگزیده و به مرحله بعدی که«قهرمانی کشور» می باشد راه یافتند. دررابطه با انتخاب کشتی‌گیران حشمت کهندل سرپرست کشتی فرنگی کشور به خبرنگار ما گفت: قبلاً قراربود که از تهران تنها یک تیم درپیکارهای انتخابی قهرمانی کشور شرکت نمایند ولی این تصمیم به دلیل اینکه کشتی‌گیران فرنگی تهران نسبت به شهرستانها در سطح بالائی قرار دارند تغییر پذیرفت و به سه تیم افزایش یافت.

ضمناً از نفرات تیم ملی کشتی فرنگی دعوت بعمل آمد که مستقیماً درمبارزه‌های بزرگداشت ۲۲ بهمن شرکت کنند. سرپرست کشتی فرنگی همچنین افزود: کشتی‌گیران تیم ملی جوانان اعزامی به جام آلماتای شوروی که پشتوانه محکم و خوبی برای ما محسوب می شوند، پس از مشورت و نظرات نهائی کمیته فنی بدون انجام رقابتهای مقدماتی، انتخاب شده تا دردومین دوره مسابقات بین‌المللی کشتی فرنگی بزرگداشت ۲۲ بهمن حضور یابند.

نفرات برگزیده بشرح زیر معرفی شدند:

۴۸ کیلو گرم: همایون خسروداد- حسین سلیمانی- علی‌رضا سیل پور

۵۲کیلوگرم: قادر مهدی زاده- علی خانی- جعفر قربانی

۵۷ کیلوگرم: رضا جعفری- رسول امانی- رحیم چاوشی

۶۲ کیلوگرم: اکبر تهرانی- مجید احدپور- کمال‌الدین عالی

۶۸ کیلوگرم: سیامک بهرامی- محسن افروزی- خسرو بهلولی

۷۴ کیلوگرم: تقی طاهری- شکرالله حسنی- حسن عزیزیان

۸۲ کیلوگرم: حسن ترابی- غلامحسین خاقانی- ایرج شادپور

۹۰ کیلوگرم: حسن فضلعلی- عباس شایسته دوست- محسن سبزعلی

۱۰۰ کیلوگرم: حسین گلابی- احمدسیدان- جعفر دلسوز

۱۰۰+ کیلوگرم: مرتضی انصاری- جواد سلطانی- مجید کربلائی

در ادامه مسابقات والیبال کارگران کشور

تهران بر ارومیه پیروز شد

بگزارش واحد مرکزی خبر عصر دیروز در مرحله نیمه نهائی مسابقه‌های والیبال قهرمانی کارگران کشور تیم تهران در یک بازی فشرده و بهم نزدیک موفق شد تیم ارومیه را با نتیجه سه بر یک مغلوب کند.

گیم اول این دیدار که در حضور بیش از پنج هزار نفر از تماشاگران علاقمند این شهرستان برگزار شد ۱۵ بر ۱۲ بسود تیم ارومیه پایان یافت. اما گیم‌های بعدی با نتیجه ۱۵ بر ۹ بسود تیم تهران پایان پذیرفت.

در این مرحله قبل از دیدار تیمهای تهران، ارومیه تیم اصفهان سه بر صفر تیم چهار محال را شکست داد تیم کرج سه بر دو در برابر تیم گیلان به پیروزی رسید و تیم استان مرکزی سه بر هیچ تیم قزوین را مغلوب ساخت در مرحله نیمه نهائی مسابقه‌های والیبال قهرمانی کارگران کشورمان تیم تهران، ارومیه، چهارمحال، اصفهان، کرج، گیلان ، مرکزی قزوین حضور دارند که در دو گروه چهار تیمی بطور دوره‌ای به رقابتهای خود ادامه می‌دهند.

این مسابقه ها با شرکت ۲۰ تیم از شش روز پیش در شهرستان ارومیه آغاز شده است.

نفرات برتر تنیس روی میز خوزستان برگزیده شدند

مسابقات انتخابی تنیس روی میز استان خوزستان برای گزینش نفرات برتر جهت شرکت در مسابقه‌های انتخابی تیم ملی در روزهای پنجشنبه و جمعه ۱۶ و ۱۷ دیماه جاری در تالار تنیس روی میز ورزشگاه شهید بابک معتمد اهواز برگزار شد در پایان این مسابقات در گروه سنی بزرگسالان : ناصر خطیب زاده از اهواز اول شد و مسجد سلیمانی از ایذه به مقام دوم رسید در رده سنی جوانان: مهرداد بابادی‌وند از آغاجاری به مقام اول رسید و تورج گودرزی از اندیمشک دوم شد.

اراک به مقام قهرمانی رقابتهای وزنه‌برداری استان مرکز رسید

مسابقات وزنه‌برداری قهرمانی استان مرکزی در سالروز میلاد پیامبر عظیم الشان اسلام صلی الله علیه و آله و ششمین امام شیعیان جهان امام جعفر صادق سلام الله علیه و همچنین سالروز هفته وحدت مسابقات وزنه‌برداری قهرمانی استان مرکزی با شرکت ۵۰ وزنه‌بردار از شهرستانهای استان مرکزی در سالن شهید امجدی شهرستان قم برگزار شد. و در پایان نفرات برتر هر وزن بشرح زیر اعلام گردید.

وزن ۵۲ کیلو گرم : حمید معافی از شهرستان اراک ۵۶ کیلو گرم: سراج ابطحی از اراک وزن ۶۰ کیلو گرم: حسین جعفری از قم وزن ۶۷/۵ کیلو گرم: اصغر شاه سمنی از اراک وزن ۷۵ کیلو گرم: هادی بوستانی از قم وزن ۸۲/۵ کیلو گرم علی فرهایتاو از ساوه وزن ۹۰ کیلو گرم: مجتبی آنوش‌فر از اراک وزن ۱۰۰ کیلو گرم: مرتضی گندم کار از ساوه وزن ۱۱۰ کیلو گرم : محمد فرجی از اراک و در وزن ۱۰۰ کیلو گرم به بالا: ابوالفضل اسحاقی از قم به مقام قهرمانی رسیدند. در نتیجه تیمی اراک با ۲۹۶ امتیاز مقام اول قم با ۲۷۵ امتیاز دوم و ساوه با ۲۳۲ امتیاز سوم شدند. که نفرات اول هر وزن جهت شرکت در مسابقات قهرمانی کشور معرفی میشوند.

همچنین در این مسابقات آقای تقی روحانی قهرمان وزنه‌برداری کشورمان بطور آزاد شرکت نمود. که در حرکت یک ضرب ۱۳۵ کیلو گرم و در دو ضرب وزنه ۱۸۰ کیلو گرمی را بالای سر برد.

برنامه مسابقه های فوتبال باشگاه‌های تهران

هیات فوتبال برنامه ادامه مسابقات فوتبال قهرمانی دسته اول باشگاههای تهران را بشرح زیر اعلام کرد.

یکشنبه ۶۱/۱۰/۱۹ ورزشگاه شهید شیرودی

ساعت ۱۴ کیان- پیام

ساعت ۱۶ بوتان- شاهین

سه شنبه ۶۱/۱۰/۲۱ ورزشگاه شهید شیرودی

ساعت ۱۴ دارائی- تهران جوان

ساعت ۱۴ پرسپولیس- بانک ملی

پنجشنبه ۶۱/۱۰/۲۳ ورزشگاه شهید شیرودی

ساعت ۱۴ راه آهن- برق

ساعت ۱۶ هما- اکباتان

جمعه ۶۱/۱۰/۲۴ مجموعه ورزشی آزادی

ساعت ۱۵ استقلال- بوتان

ساعت ۱۷ پرسپولیس- شاهین

وصیت نامه شهید محمد رضا فاضل نجف‌آبادی

ای امام سخنان گهربارت را شنیدم و به آن لبیک گفتم.

دلیرمردان شجاع در راه ایزدمنان گام برمیدارند و هرجا متجاوزی که بخواهد به سرزمین اسلامی تجاوز کند این مردان خدا سد راهشان خواهند بود و آنها را تارومارمیکنند تا این خیال خام را از سرخود بیرون کنند. شهید محمدرضا فاضل نجف‌آبادی که در خدمت انقلاب اسلامی بوده و تاآخرین نفس در این راه مبارزه کرد و خون پاکش را نثارانقلاب کرد یادش گرامی و راهش پررهرو باد. متن زیر وصیت نامه آن شهید است.

بنام خدا

درود و سلام فراوان بر امام امت خمینی کبیر و با درود فراوان بر رزمندگان اسلام در جبهه‌های حق علیه باطل و با درود و سلام فراوان بر شهیدان اسلام و سلام بر شهدای کربلای ایران.

من یک جوان شانزده ساله بودم، آنروزی که صدام خائن به آب و خاک اسلامی ایران تجاوز کرد در غم و اندوه این بودم که آیا سپاه مرابرای جبهه‌ها میبرند یا نه، ولی فکرش را که میکردم میدیدم سن من تقاضای چنین‌کاری را نمیکند و ناراحت بودم هی درخود میپیچیدم که چرا من به جبهه نمیتوانم بروم یکسال و هفت ماه از جنگ تحمیلی گذشت. دیگر طاقت این را نداشتم که خودم را در آسایشگاه خانه و مدرسه ببینم میگفتم چرا باید همه به جبهه بروند و من نروم دیگر شرم میکردم که از خانه بیرون بیایم و بالاخره تصمیم خود را گرفتم.

درسم را رها کردم و برای آموزش رزمی خود را آماده کردم و دوره آموزش را میدیدم و عاشقانه بطرف جبهه‌ها رفتم و در آنجا خدای خود و امام زمان را دیدم و دیگرنمیخواستم برگردم و تصمیم گرفتم که حتماً باید پیروزبشویم چون عین سخن امام است.

اگر کشته شدید پیروزید و اگرهم بکشید بازپیروزید.

بسمه تعالی

آگهی استخدام

شرکت سهامی آب منطقه‌ای سیستان و بلوچستان بمنظور انجام کارهای اجرائی و نظارت بر پروژه‌های در دست اقدام خود جهت خدمت در شهرستان‌های مختلف استان افراد زیر را از طریق خرید خدمت با حقوق مکفی و تامین مسکن به همکاری دعوت مینماید:

۱- مهندس راه و ساختمان با ۱۰ سال سابقه خدمت یکنفر

۲- مهندس راه و ساختمان با ۵ سال سابقه خدمت یکنفر

۳- مهندس آبیاری و آبادانی با ۱۰ سال سابقه خدمت یکنفر

۴- مهندس آبیاری و آبادانی با ۵ سال سابقه خدمت یکنفر

۵- لیسانس یا فوق لیسانس حسابداری یا مدیریت بازرگانی با ۵ سال سابقه خدمت پنج نفر

متقاضیان میتوانند جهت کسب اطلاع بیشتر با تلفن ۲۴۸۴ زاهدان تماس حاصل یا به ساختمان مرکزی شرکت واقع در زاهدان خیابان امام خمینی مراجعه نمایند.

شرکت سهامی آب منطقه‌ای سیستان و بلوچستان

بسمه تعالی

آگهی دعوت به مناقصه

دانشگاه کرمان در نظر دارد پروژه‌ای با مشخصات زیررا به مناقصه بگذارد کل مبلغ برآورد ۷۵۰،۰۰۰ ریال

موضوع کار: ساخت ونصب میزهای آزمایشگاه وویترین‌های دیواری بامشخصات زیر

۱- ابعادمیزهای وسط دارای طول ۵متر و عرض ۱/۴متر و سکوهای کنار بعرض ۷۰سانتی متر

۲-ابعاد ویترین دیواری ارتفاع ۷۰ سانتی‌متر و عمق ۳۰ سانتی‌متر وطول ۲/۷ متر میباشد که درجلوی آن شیشه ۶ میلی باقفل مخصوص درنظر گرفته شده است.

۳- طول میزهای وسط کلاً ۶۰ متربوده و تعداد نیمکتهائی که به ابعاد ۲۳۳۳۵×۵۵ درکنارآنها نصب میشود ۲۴ عدد میباشد.

۴- طول میزهای کناری ۷۰ مترمیباشد

۵- طول ویترین دیواری بامشخصات بالا ۴۰ متراست

۶- تجهیزات میزهای وسط شامل آب و برق و گاز هوائی فشرده میباشد

۷- تجهیزات میزهای کنارشامل برق و گاز هوائی فشرده میباشد.

۸- جنس میزها ازنئوپان ۱۸ میلی ملامینی دوروکش درنظر گرفته شده است ورویه میزها بایستی برنگ پلی استرضد آب مات زده شود.

۹- محل کاردانشگاه کرمان است

ازکلیه داوطلبان کارتقاضا میشود که جهت دادن پیشنهاد خودراازمحل کاردانشگاه بازدید نموده وبامشخصات دقیق کارآشنا شوند وسپس قیمت پیشنهادی خودرابصورت ریز (قیمت واحد هرکار) وسپس قیمت کلی به دانشگاه کرمان تسلیم دارند به پیشنهاداتی که بدون بازدید و دیدن نقشه‌جات ومحل کاراراله گردد ترتیب اثر داده نخواهد شد مدت زمان درنظرگرفته شود جهت بازدید وتسلیم پیشنهاد کلاً ۲۰ روز ازتاریخ آگهی در روزنامه مشخص میگردد.

دانشگاه در رد یاقبول پیشنهادات آزاد است.

آدرس جهت مراجعه داوطلبان-کرمان-اول بلوار- دفتر مرکزی دانشگاه

بسمه تعالی

آگهی استخدام

شرکت ترابری زمینی وابسته بوزارت راه و ترابری به یک نفر نامه رسان با شرایط ذیل بطور خرید خدمت نیازمند است:

۱- معتقد به نظام جمهوری اسلامی ایران

۲- دارای مدرک تحصیلی ششم ابتدائی یا پایان دوره تعلیمات عمومی

۳-داشتن گواهینامه موتورسیکلت

۴- داشتن برگ پایان خدمت وظیفه یا معافیت دائم

واجدین شرایط میتوانند با در دست داشتن مدارک لازم در ساعات اداری به آدرس خیابان کارگر شمالی روبروی دانشکده اقتصاد شرکت ترابری زمینی- امور اداری مراجعه نمایند.

شرکت ترابری زمینی در حال تصفیه ۲۸۲۸۰ م-الف

آگهی مزایده

اداره کل غله آذربایجانشرقی درنظر دارد ۹۵۰۰۰ تخته گونی کنفی اسقاط و ۱۷۰۰۰ تخته گونی نایلونی اسقاط و ۴۵۰۰۰ عدد کیسه کاغذی موجود درسیلوهای تابعه استان را از طریق مزایده با شرایط زیر بفروش برساند:

۱- موعد قبول پیشنهاد تاراس ساعت ۱۰صبح روز ۶۱/۱۱/۹ وقرائت پیشنهادات رسیده رأس ساعت یازده صبح همان روز خواهد بود.

۲- سپرده شرکت درمزایده ۵٪ کل مبلغ پیشنهادی وجه نقد است که قبلاً بحساب ۹۰۲۲۴ سپرده غله تبریز نزد بانک ملی شعبه تبریز واریز وفیش آن ضمیمه پیشنهاد گردد.

۳- داوطلبین باید برای کسب اطلاعات بیشتر به دایره حمل ونقل غله استان سوم مراجعه نمایند تا توضیحات لازم درمورد مزایده دراختیارشان گذارده شود.

۴-به پیشنهادات رسیده بعداز موعد مقرر وبدون سپرده ومشروط وبهم بهیچوجه ترتیب اثر داده نخواهدشد.

۵-اداره دررد یا قبول یک یا کلیه پیشنهادات مختاراست.

۶- اداره مجازاست ۲۵٪ به مقدار مورد پیمان اضافه ویاکسر نماید وبرنده مزایده حق اعتراض ندارد.

۷- درصورت عدول برنده مزایده ازانجام معامله سپرده‌اش به نفع دولت ضبط خواهدشد.

مدیر کل غله استان آذربایجانشرقی بهفرد ۱۸۷۸ م- الف

بسمه تعالی

آگهی مناقصه

اداره کل‌مسکن و شهرسازی استان هرمزگان درنظر دارد تهیه و نصب رویه و بدنه سکوی تماشاچیان سالن ورزشی بندرعباس را که دارای قاب ازنبشی نمره ۵ میباشد طبق مشخصات ذیل از طریق مناقصه باجرا درآورد از کلیه داوطلبین شرکت دعوت میشود ضمن بازدید محل قیمت پیشنهادی خود را در فرم ذیل مرقوم و بهمراه یکفقره ضمانتنامه یا چک بانکی بمبلغ دویستهزارریال حداکثر تا ساعت ۹ صبح مورخ ۶۱/۱۰/۲۸ بدفتر اداره واقع در بندرعباس خیابان ابن‌سینا تسلیم و رسید دریافت دارند.

مشخصات: و قیمت پیشنهادی داوطلب

۱- تهیه و نصب ۱۸۰۰ متر مربع رویه افقی از چوب ملج سفید عمل آمده به ضخامت ۵ سانتیمتر با رنگ‌آمیزی بقرار هرمتر مربع ..... ریال

۲- تهیه و نصب ۹۰۰ متر مربع رویه عمودی از چوب ملج سفید عمل آمده به ضخامت۳ سانتیمتر با رنگ‌آمیزی بقرار هرمتر مربع..... ریال

توضیح:

۱- کلیه کسورات قانونی بعهده برنده مناقصه میباشد.

۲- کارفرما دررد یا قبول هریک از پیشنهادات مجاز میباشد.

آدرس و شماره تلفن متقاضی:

امضاء متقاضی:

اداره کل مسکن و شهرسازی استان هرمزگان

پاسخ سئوالات سیاسی شما

آینده روابط لبنان و اسرائیل را چگونه می‌بینید؟

برای آنکه به عمق این سیاستهای شیطانی که توسط آمریکا پایه ریزی و توسط بازوی اجرائیش اسرائیل به اجرا گذاشته می‌شود پی ببریم ، ابتدا مروری می‌کنیم بر جلسات مذاکرات صلح اسرائیل و لبنان که ظرف روزها و هفته‌های اخیر در هتلی واقع در منطقه مرزی دو کشور تشکیل شده است. مذاکرات در تاریخ سه‌شنبه ۷ دی ۶۰ در هتل شهر خلده در لبنان آغاز شد. در این مذاکرات که در محاصره کامل تانکها و زره پوشهای اسرائیلی برگزار می‌شود نمایندگان آمریکا نیز حضور فعال دارند و معمولا اظهارات آنهاست که دستور جلسه قرار می‌گیرد! این مذاکرات در شرائطی آغاز می‌شود که زدوخوردهای شدید مسلحانه در طرابلس بین مخالفان و موافقان حضور نظامی سوریه در لبنان و همچنین درگیری شدید در دهکده‌های جنوب بیروت و در شهر خلده که محل برگزاری مذاکرات تحمیلی است، بین شبه نظامیان مسیحی و دروزی‌ها جریان دارد و ابعاد آن همه روزه گسترش پیدا می‌کند. اسرائیل نیز به همین بهانه نیروهای خود را وارد شهر خلده در حواشی بیروت کرده تا بقول خود به درگیریها خاتمه دهد. (یعنی همان بهانه‌ای که هنگام انتخابات رئیس جمهوری لبنان و تحمیل فالانژیستها سرداد و پارلمان لبنان را به محاصره نظامی خود درآورد از اینرو بسیار طبیعی است که اسرائیل برای توجیه ورود نظامی خود به خلده و نقاط دیگر بیروت سعی می‌کند همواره به درگیریها و زدو خوردهای بیشتر و خونین‌تر دامن بزند و اوضاع را ناامن جلوه دهد) با این ترتیب مذاکرات در چنین شرائط از پیش ساخته‌ای آغاز می‌شود.

چند روز قبل از شروع مذاکرات روزنامه‌های النهار والسفیر چاپ بیروت بدنبال یکی از جلسات فوق‌العاده هیئت دولت لبنان که بخاطر بررسی همین موضوع تشکیل شده بود، نظرات دولت لبنان را در این مورد بچاپ رساندند. این موارد که از قول شفیق‌الوزان نخست‌وزیر رژیم لبنان مطرح گردید قرار شد در دستور کار جلسه مذاکره با اسرائیل قرار گیرد.

قب

رهبر انقلاب در دیدار با اعضای ستاد مرکزی پیگیری فرمان امام و هیاتهای پیگیری اعزامی به مراکز استانهای کشور:

در هر مسئله‌ای که پیش می‌آید ببینید خدا چه میگوید، همان را انجام دهید

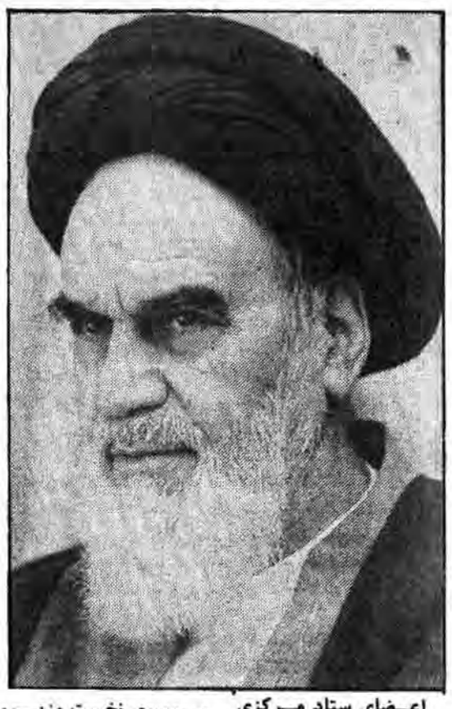

اعضای ستاد مرکزی پیگیری فرمان امام متشکل از آیت الله موسوی اردبیلی، آقای میرحسین موسوی نخست وزیر، حجت الاسلام امامی کاشانی، حجت الاسلام محقق داماد، حجت

الاسلام ناطق نوری و آقای آقا زاده بهمراه هیاتهای منتخب این ستاد برای رسیدگی به تخلفات در استانهای کشور صبح دیروز بحضور امام خمینی رهبر انقلاب وبنیانگذار جمهوری اسلامی ایران رسیدند.

ابتدا آیت الله موسوی اردبیلی رئیس دیوانعالی کشور طی سخنانی اعضای هیاتهای منتخب را بحضور امام خمینی رهبر کبیر انقلاب وبنیانگذار جمهوری اسلامی ایران معرفی کرد آنگاه امام خمینی امید مستضعفان جهان ضمن بیاناتی رهنمودهائی به این شرح خطاب به آنان ایراد فرمودند:

بسم الله الرحمن الرحیم

شما آقایان توجه داشته باشید که همه در محضر خدا هستید و انسان باید همواره اینگونه تلقی کند که خدا ناظر اعمال ورفتار اوست.

در جمهوری اسلامی غیراز گروهک‌هایی که میخواهند به اسلام ومسلمین ضرر وزیان برسند نباید دنبال عیب دیگران رفت.

باید آبروی مردم را حفظ کنید ودر هرمساله‌ایکه پیش میآید ببینید خدا چه می‌گوید که همان را انجام دهید.

در مورد هیاتهای گزینشی که قبلا بوده‌اند من نسبت به صلحای انها جسارتی نمیکنم و چون از باب اینکه احتمال آن میرفت که عده‌ای در میان انها نفوذ کرده باشند صلاح بود که انها را منحل اعلام کنم تا دوباره با ترتیب بهتری بوجود آیند.

بعضی از مسائل گزینش بسیار بد بوده است و احتمال میرفت که افراد فاسدی بخواهند مارااز بین ببرند چون مسائلی از این قبیل که شمارهٔ شناسنامه فلانی چند است یا فلانی در کجا شهید شده جزء مسائل اسلامی نیست و در کشور اسلامی عنوان این گونه مطالب بنام مکتب خجالت آوراست که اینها ملاک گزینش و اسلامی بودن افراد گردد و ما خوانانیکه به درد اسلام میخورند را از کارها بیرون بریزیم و من نگرانیم از این بود که مانشسته باشیم و در پیش ما کتابها و جزوانی به اسم اسلام منتشر شود که ربطی به اسلام ندارند و عده‌ای هم بگویند که اگر اینها عیب داشتند جواب انها را میدادند. پس مورد قبول هستند که درمقابل انها ساکتند.

برنامهٔ دشمنان ما اینستکه کشورما را از داخل خراب کنند و با این تحولی که امروز درجوانها پیدا شده است و همهٔ مردم درجبهه‌ها وپشت جبهه‌ها مشغول خدمت هستند ما دیگر هیچ عذری برای خدمت و جذب انها نداریم.

و همهٔ ما باید سعی کنیم که یک دست باشیم برعلیه دشمنان اسلام و مسلمین و به تکلیف الهی خودمان عمل کنیم.

امیدوارم موفق باشید و خداوند شمارا حفظ کند.

والسلام علیکم و رحمةالله

آیت‌الله‌العظمی منتظری درملاقات بااعضای شورای مرکزی کمیته امدادامام:

ارگانهائی که مسئول امداد به ضعفا هستند با یکدیگر تبادل نظر وهمکاری داشته باشند

قم: شورای مرکزی کمیته امدادامام خمینی به اتفاق حجالاسلام کروبی سرپرست بنیاد شهید روز جمعه گذشته در قم با حضرت آیت‌الله العظمی منتظری دیدار و گفتگو کردند. بگزارش واحدمرکزی خبر در این دیدار امداد حجالاسلام کروبی عضو شورای مرکزی کمیته امام و سرپرست بنیاد شهید گزارشی از عملکرد این کمیته را پس از پیروزی انقلاب تاکنون به نظر ایشان رساند.

آنگاه حضرت آیت‌الله العظمی منتظری ضمن دعا به مسئولین و دستاندرکاران کمک و امداد به محرومین و ضعفا از آنان تقدیرنمودند و اظهارداشتند: سعی کنید کمکهای شما به شهرها و روستاهای دور افتاده و فراموش شده بصورت تأمین سرمایه برای کسب و زندگی باشد و بهتر است ارگانهای مربوطه که مسئول امداد و کمک به ضعفا هستند با یکدیگر تبادل نظر و همکاری نزدیک داشته باشند تا مبادا عده‌ای از کمکهای مضاعف بهرهمند و عده‌ای محروم گردند.

براساس همین گزارش حجج اسلام لقایان موسوی تبریزی دادستان کل انقلاب اسلامی و محمدمؤمن و مقتدایی اعضای شورای عالی قضایی نیز روز جمعه گذشته بطور جداگانه در قم با آیت‌الله العظمی منتظری دیدار و پیرامون مسائل قضایی کشور گفتگو نمودند.

همچنین عصر دیروز دکتر منوچهر محمدی معاون نخست وزیر و سرپرست دفترخدمات حقوقی بین‌المللی جمهوری اسلامی ایران جهت ارائه گزارش فعالیتهای این دفتر در مورد احقاق حقوق امت مسلمان ایران در دعاوی خارجی و خصوصاً بیانیه الجزایر با فقیه عالیقدر آیت‌الله العظمی منتظری دیدار کرد. در این دیدار آیت‌الله العظمی منتظری ضمن ارائه رهنمودهای لازم، یادآورشدند لازم است که مردم از کیفیت فعالیتهای این دفتر آگاه شوند.

در ملاقات با سفیر ایران در هند:

آیت‌الله‌العظمی منتظری بر آزادی سریع دانشجویان ایرانی زندانی در هند تاکید کردند

ملاقات سفیر ایران در هند با حضرت آیت...العظمی منتظری.

قم: بگزارش واحد مرکزی خبر سفیر ایران در هند عصر دیروز با حضرت آیت‌الله العظمی منتظری دیدارکرد.

در این دیدار آیت‌الله العظمی منتظری ضمن تاکید برمراعات سنن و آداب و اخلاق اسلامی دربرخورد با ملت و دولت هند اظهار داشتند. از مسائلی که باید توجه شود مسئله دانشجویان ایرانی در هند است دراین رابطه باید سفارت ایران در هند بمشکلات و مسائل آنان توجه کند و با دولت هند که روابط خوبی با دولت انقلابی ایران دارد تفاهم شود وهرچه زودتر دانشجویان زندانی که با توطئه ضد انقلاب دستگیر شدند آزاد گردند.

آنگاه آیت‌الله العظمی منتظری با اشاره به فعالیتهای گروهکهای ضد انقلاب در آن کشور اظهار امیدواری نمودند که دولت هند با احساس مسئولیت جهانی خود محال به افراد ضد انقلاب و افراد منحرف و وابسته به سیاستهای بیگانه ندهند تا بدینوسیله روابط دوملت ایران و هند روزبروز قویتر و مستحکمتر گردد.

جمهوری اسلامی

ارگان حزب جمهوری اسلامی

صفحه ۱۲

روزنامه سیاسی- اجتماعی صبح

صاحب‌امتیاز- سید علی خامنه‌ای

کد پستی ۱۱۴۴۴- خیابان سعدی جنوبی- شماره ۵۷۱- صندوق پستی ۲۱۳۰

۳۰۶۱۱۱-۱۸

تلکس فارسی ۲۱۶۰۴۵

Telex 214240

یکشنبه ۱۹ دی ۱۳۶۱- ۲۴ ربیع الاول ۱۴۰۳- ۹ ژانویه ۱۹۸۳- شماره ۱۰۴۶- سال چهارم

ساعات شرعی

اذان ظهر- امروز ساعت ۱۲ و ۱۱ دقیقه و ۱۲ ثانیه

غروب آفتاب- ساعت ۱۷ و ۷ دقیقه و ۴۹ ثانیه

اذان مغرب- امشب ساعت ۱۷ و ۲۹ دقیقه و ۴۹ ثانیه

اذان صبح- فردا ساعت ۵ و ۳۷ دقیقه و ٤ ثانیه

طلوع آفتاب- فردا ساعت ۷ و ۱٤ دقیقه و ٤۳ ثانیه

استخراج از مرکز تقویم دانشگاه تهران

«چاپ از مؤسسه کیهان»

۲۵۱- قال رسول الله صلی الله علیه و آله و سلم:
عدل ساعة خیر من عبادة سنة.

«نهج‌الفصاحه»

یکساعت عدالت، از یکسال عبادت بهتر است

امروز، در بستر تاریخ

یکشنبه ۱۹ دی= ۲٤ ربیع‌الاول = ۹ ژانویه

۲٤ ربیع‌الاول = ۳۵۰ ه ق (۹٦۱ م): در نبرد تاریخی بلخ بین نیروهای امیر منصور سامانی پسحمین خلیفهٔ سامانی با البتگین سامانی، منصور شکست خورد و البتگین با تصرف شهر تاریخی غزنه، پایهٔ حکومت غزنویان را گذاشت.

۲٤ ربیع‌الاول ٤۱۳ ه ق (۱۰۲۲ م): ابن بواب، هنرمند خطاط، ادیب و متبحر در فقه و حافظ قرآن، در بغداد درگذشت ابن بواب که نام کاملش ابوالحسن علی بن هلال است، و بنام ابر ستری نیز شهرت داشت از خوشنویسان شهیر و نامدار دوره آل بویه بود و مدتی مسئولیت امور کتابخانه بهاءالدولهٔ دیلمی را نیز بعهده داشت.

این مرد هنرمند، که در تذهیب ید طولی داشت قرآن را کاملا حفظ کرده بود و یک رسالهٔ منظوم تدریسی در بارهٔ هنر خطاطی نیز نگاشته است.

آثار خطاطی او که مبانی هندسی «خط منسوب» یا «خط متناسب» را مشهور ساخته بود. در اروپا نیز برده شده و مورد ارزشیابی دقیق هنرشناسان آن دیار قرار گرفته است.

ابن بواب از چهرهای درخشان هنر اسلامیست که صیت شهرتش محافل هنری شرق و غرب را فرا گرفته و نسخه‌های معدودی از آثار او را در کتابخانه‌های بزرگ جهان ضبط و ثبت کرده‌اند.

۹ ژانویه ۱۷۹۲ (۱۲۰۷ ه ق): امپراتوری مسلمان عثمانی با امضای قرارداد «ژاسی» با امپراتوری روسیه، نه تنها جنگهای سدهٔ هجدهم اروپا را پایان داد بلکه تمام اراضی خود را که در نبرد با اتحاد روسیه و اتریش از دست داده بود بازپس گرفت.

این قرارداد که قرارداد پیروزی عثمانی بر دشمنان اروپائی بود در واقع در ختم جنگهائی امضاء شد که ازروز ۱٦ اوت ۷۸۷ شروع شده بود.

۱۹ دی ۱۳۵٦ ه ش (۱۳۹۸ ه ق): آغاز قیام انقلابی مردم مسلمان و انقلابی شهر قیام و انقلاب، قم که سر آغاز مرحله جدیدی در انقلاب اسلامی ملت مسلمان ایران بود.

این قیام که آغازگر آن روحانیت مبارز و انقلابی اسلامی بود نخستین جرقه‌ای بود که شعله‌های انقلاب اسلامی را بر افروخت پایه‌های رژیم منحوس و مردود پهلوی را بلرزه انداخت.

شکر نعمت

بقیه از صفحه اول

گذاشت، که راه فریب هنوز باز است. اما امروز به سادگی می‌بینید و در می‌یابند که همه آن تحلیلها و خیالبافی‌های شاعرانه چیزی نبود وهیچیک از فرزندان خوردگان قابل جایگزین شدن با نفر بعدی نبود نخواهند بود، این واقعیت در شرائطی به نظر کوردلان خطور کرد که غیرازمعدود هواداران چنگ قانون رسته، کسی باقی نمانده بود وهمین ا رهبران جنایت پیشه‌ی گروهکهای از خدا بی خبر هر چه بیشتر به سراشیب انفعال و گریز کشاند.

در هر حال علیرغم اینهمه اصرار بر حفظ مهره پیروزی های اخیر بدست آمده و چنین ضربات کشنده و گسترده ای بر منافقین و دو بخش از فدائیان خ وارد شده است، بطوری که تشکیلات فدائیان در چ استان و تشکیلات منافقین در مناطق وسیعی بط کامل از هم پاشیده است. این موفقیت ها را اگر ج مساعی برادران عزیز و مسئول وسیله بوده اما عنا خداوند را در این راه نباید از نظر دور داشت که بق امام موفقیت و پیروزی بزرگتر و بالاتر است و نشان آنکه خداوند به کار واندیشه و ایمان این برادران نف دارد در خـــــــا

گفته‌ی امامان را بیاد میآوریم که در تقدیر از د اندرکاران امر دفع توطئه‌های گروهکها، چنـ فرمودند:

«در مورد خانه‌های تیمی که در سراسر کشور گروهی مفسدین در آنها مشغول توطئه بوده وهستند. می‌بینید شهربانی و کمیته‌ها و پاسداران ومأموران دادستان سایرین چه اقدامهای موثری انجام میدهند... اگر در ر سابق یک خانه تیمی کشف میشد چقدر هیاهو می‌انداختند، امروز چه؟ و من این را ظلم میدانم ک فرزندان عزیز ما اینگونه شبانه‌روز کار کنند و رادیوتلویزیون و روزنامه‌ها فقط چند کلمه بگویند و بشوند. همینکه فقط گفته شود که چه شد و بدون تشکر مردم، که با مامورین همکاری داشتند و بدون تشکر از ت دستاندرکاران. امروز پاسداران عزیز ما برای کـ خانه‌های تیمی آنهمه کشته میدهند تا خانه‌ای کشف شو محل فسادی از بین برود، و من از آنها تشکر میکنم وا شکر نعمت است.»

با حضور وزیر فرهنگ و آموزش عالی:

دانشگاه علم و صنعت باز گشایی شد

در مراسمی که صبح دیروز با حضور وزیر فرهنگ و آموزش عالی در تالار اجتماعات دانشگاه علم و صنعت برگزار شد. حدود ۵ هزار تن از دانشجویان این دانشگاه فعالیت‌های تحصیلی خود را آغاز کردند.

به گزارش خبرنگار خبرگزاری جمهوری اسلامی در مراسم بازگشائی دانشگاه علم و صنعت که ساعت ۹ و سی دقیقه صبح دیروز با تلاوت آیاتی از کلام‌الله مجید و با حضور آقای محمدعلی نجفی وزیر فرهنگ و آموزش عالی، دکتر شریعتمداری و حجت‌الاسلام خوشبخت از اعضا ستاد انقلاب فرهنگی برگزار شد.

ابتدا قسمتهائی از پیام حضرت آیت‌الله العظمی منتظری بمناسبت بازگشائی دانشگاهها قرائت گردید آنگاه مهندس کاظمی رئیس دانشگاه علم و صنعت در رابطه با برنامه‌های آینده دانشگاه ونیز اسلامی کردن دانشگاهها و رسالت اساتید و دانشجویان سخنانی بیان کرد.

سپس گوشه‌هائی از وصیت نامه شهدای دانشگاه علم و صنعت قرائت شد در ادامه این مراسم پیام مشترک انجمن‌های اسلامی دانشجویان‌استادان کارکنان و فارغ‌التحصیلان دانشگاه علم و صنعت خوانده شد و آنگاه مادر یکی از شهدای این دانشگاه سخنانی ایراد کرد.

سپس یکی از دانشجویان عضو انجمن اسلامی دانشجویان دانشگاه علم و صنعت در رابطه با نقش و وظائف دانشجویان واساتید در دوران پس از بازگشائی دانشگاهها مطالبی بیان داشت به گزارش خبرنگار خبرگزاری جمهوری اسلامی در این مراسم آقای محمدعلی نجفی وزیر فرهنگ و آموزش عالی در تشریح ویژگی‌های یک دانشگاه اسلامی و دستاوردهای انقلاب فرهنگی سخنانی ایراد کرد و در بخشی از سخنانش ضمن تشریح علل و انگیزه‌های تعطیلی دانشگاهها به موقعیت علم و دانشگاه در قبل از آغاز انقلاب فرهنگی اشاره کرد و افزود: تا قبل از آغاز انقلاب فرهنگی علم که بایستی جهتی الهی میداشت تا نوری باشد برقلوب مسلمین علمی طاغوتی و تهی از عوامل انسانی و معنوی بود دانشگاهها نیز که می‌بایستی همگام و هماهنگ با سایر ارگانهای نظام جمهوری اسلامی در خدمت به جامعه باشند. عملاً در مقابل این نظام و مردم آن ایستاده بودند. و در واقع این دو مطلب اساس و انگیزه واقعی بوجودآمدن انقلاب فرهنگی بودند.

وزیر فرهنگ و آموزش عالی آنگاه با اشاره به ایثارگریها و خونهای ریخته شده شهدای انقلاب اسلامی اظهارامیدواری کرد که دانشگاهها قابلیت لازم را جهت تبدیل به یک دانشگاه اسلامی را پیداکرده و از این طریق اصالت واقعی را به علم نیز بازگردانند. وزیرفرهنگ و آموزش عالی در قسمت دیگری از سخنانش گفت: سرنوشت پیروزی انقلاب اسلامی با سرنوشت پیروزی انقلاب فرهنگی پیوند خورده است. زیرا دستاوردهای این دوانقلاب در حفظ و گسترش یکدیگر مؤثر بوده و موفقیت برای انقلاب فرهنگی موفقیت برای پیروزی و تحکیم هرچه بیشتر انقلاب اسلامی است.

وزیر فرهنگ و آموزش عالی در پایان ضمن تأکید بر این مطلب که امروز دانشگاههای ما به آغوش ملت بازگشته‌اند و در جهت منافع آنان نیز گام برمی‌دارند به خطرایجاد تفرقه و جدائی در میان اقشارگوناگون دانشگاهی اشاره کرد و اظهارامیدواری کرد تا دانشجویان و اساتید متعهد با هوشیاری کامل و با برخورداری از اخلاق اسلامی با هرگونه نفوذ دشمنان در این خصوص مقابله کنند.

رئیس دیوانعالی کشور پس از دیدار هیأتهای پیگیری اعزامی به مراکز استانها با امام امت:

امیدوارم هیأتهای پیگیری اعزامی روی موازین شرعی با جدیت و قاطعیت به تخلفات اداری و قضائی رسیدگی کنند

در پایان دیدار هیأتهای پیگیری اعزامی به مراکز استانها با امام امت آیت‌الله موسوی اردبیلی رئیس دیوانعالی کشور در گفتگوئی در زمینهٔ این دیدار اظهار داشت:

در پی دستور بسیارمهم و تاریخی و انقلابی ۸ ماده‌ای حضرت امام بویژه بند هشتم آن ۱۸ هیات برای رسیدگی به تخلفات اداری و قضائی ۱۸ استان انتخاب شدند. این هیأتها که از یک روحانی، یک قاضی و یک نفر از قوهٔ مجریه تشکیل شده‌اند با دیدن آموزشهای کافی به ۱۸ استان کشور اعزام میشوند.

آیت‌الله موسوی اردبیلی افزود: ما در نظر داشتیم ۲٤ هیأت برای ۲٤ استان انتخاب کنیم ولی تا کنون ۱۸ هیأت آماده شده که امروز (دیروز) پس از اخذ رهنمودهای امام امت عازم مناطق مختلف کشور میشوند.

وی افزود: همانطوریکه امام در بیانیهٔ مهمشان فرمودند و موجب رضایت و خوشحالی مردم شد و نور امید دیگری در دل مردم ایجاد کرد امیدواریم این هیأتها بتوانند در مراکز مختلف استانها روی موازین شرعی با دقت، بیطرفی و با جدیت و قاطعیت به تخلفات اداری و قضائی رسیدگی کنند.

بنا به گزارشات منتشر شده:

آمریکا در سال گذشته ۲۱/٤ میلیارد دلار جنگ افزار فروخته است

بنا به گزارش خبرگزاری آلمان غربی دولت آمریکا در سال ۸۲ مجموعا ۲۱/٤ میلیارد دلار اسلحه فروخته که ۱۲/۱ میلیارد آن به جهان سوم بوده است و در این میان بهترین مشتری عربستان سعودی است که ۷/٤ میلیارد دلار تسلیحات آمریکائی خریده. و این در حالی است که این کشور در سال ۸۱ میلادی ۲/۱ میلیارد دلار اسلحه از آمریکا خریده بود. این خبرگزاری از قول دولت آمریکا می‌افزاید پس از عربستان- استرالیا با خرید ۲/۸ میلیارد دلار قرار گرفته و تنها کشور در رده بالای خریداران اسلحه از آمریکا است که جزو کشورهای در حال توسعه نیست. مصر نیز ۲/۱ میلیارد دلار، پاکستان ۱/۵ میلیارد و کره جنوبی ۱/۱ میلیارد دلار تجهیزات نظامی از آمریکا خریده‌اند. البته خریدهای تسلیحاتی بقیه کشورهای در حال توسعه طی سال ۸۳ میلادی نیز بسیار سرسام آور است مثلا ونزوئلا ٦۱۸ میلیون دلار- تایوان ۵۳۵- تونس ۳٤۰- تایلند ۲۰۰- اردن ۱٤۰ و کویت ۱۰٦ میلیون دلار از آمریکا اسلحه خریده بودند.

خاطرنشان می‌سازد این گزارش فقط مربوط به معاملات رسمی میان دولتها با دولت آمریکاست. این معاملات تسلیحاتی در سال ۸۲ نسبت به ۸۱ تقریبا از نظر ارزش ۳ برابر شده‌است یعنی از ۸/۵ میلیارد دلار به ۲۱/٤ میلیارد دلار افزایش پیدا کرده است.

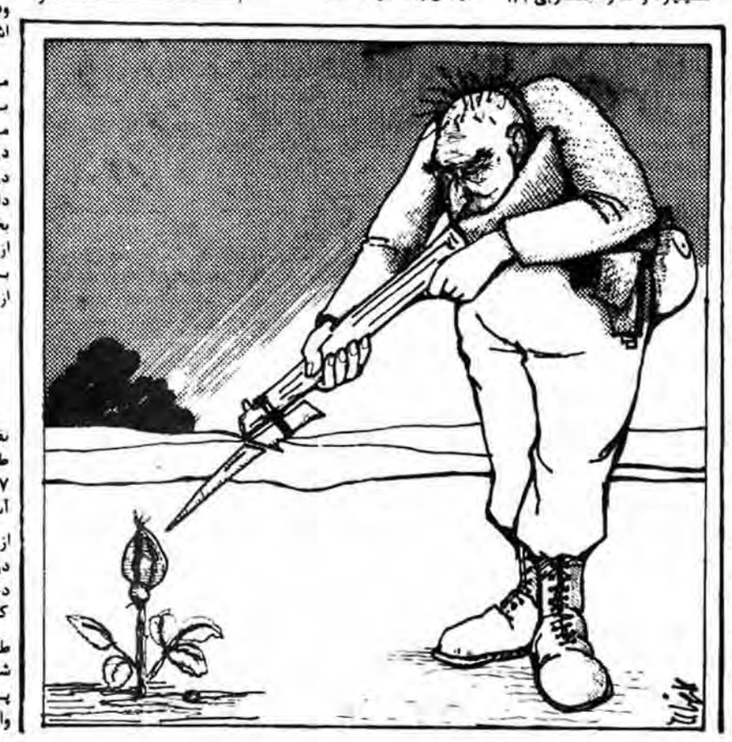

تجدید نبرد در طرابلس

براساس گزارش رسیده نبرد بر سرکنترل طرابلس واقع در شمال لبنان دیروز پس از یک آتش بس کوتاه از سرگرفته شد رادیو بیروت گفت نبرد اواسط نیمروز پس از یک آتش بس که با تیراندازیهای پراکنده همراه بود آغاز شد

توسط رئیس اداره وظیفه عمومی دریک مصاحبه اختصاصی اعلام شد:

شرایط ادامه تحصیل مشمولین ۳٤ تا ۳۷ و طلاب علوم دینی حوزه‌های علمیه از نظر نظام وظیفه

سرویس خبری- سرکار سرهنگ خلیل رزمجو رئیس اداره وظیفه عمومی دریک گفتگوی اختصاصی به سئوالات خبرنگار ما پیرامون شرائط ادامه تحصیل طلاب علوم دینی حوزه‌های علمیه ازنظر نظام‌وظیفه، عدم اعزام یکی از دوبرادر که همزمان به سن مشمولیت میرسند، نحوه تحصیل مشمولین ۳٤تا۳۷ و مسائل دیگر پاسخ گفت:

بگزارش خبرنگار سرویس خبری «جمهوری اسلامی» رئیس اداره وظیفه عمومی ابتدا درمورد شرائط ادامه تحصیل طلاب علوم دینی حوزه‌های علمیه گفت: ازنظر نظام وظیفه طلاب علوم دینی حوزه‌های علمیه درصورت نداشتن شرائط زیر تا پایان ۲۸ سالگی میتوانند درحوزه‌های مذکور ادامه تحصیل دهند.

۱- مشمولانی که قبل از رسیدن بسن مشمولیت دریکی از حوزه‌های علمیه مورد تائید شورای مدیریت حوزه علمیه قم ویانماینده آن شوراثبت‌نام وبه تحصیل مشغول شده باشند.

۲- مشمولان دیپلم وبالاتر که پس از ترک تحصیل یا فراغ از تحصیل قصدادامه تحصیل دریکی از حوزه‌های علمیه مورد تائید شورای مدیریت حوزه علمیه قم را دارند درصورتیکه به سن ۲۸ سالگی نرسیده ودفترچه آماده بخدمت بدون مهر غیبت دریافت داشته باشند تاتاریخ قیدشده دردفترچه آماده به خدمت خود میتوانند طبق ضوابط تعیین شده از طرف شورای مدیریت حوزه علمیه قم دریکی از مدارس علمیه ثبت‌نام وبه تحصیل مشغول شوند (همانند دیپلمه‌هایی که به دانشگاه وارد میشوند).

۳- ثبت‌نام وادامه تحصیل مشمولانی که دارای غیبت بوده ویابه سن ۳۸سالگی رسیده باشنددر حوزه‌های علمیه مجوز قانونی نداشته و برای آنان بهیچ وجه معافیت تحصیلی صادر نخواهد شد.

٤- در مواردیکه محصلین حوزه‌های علمیه بعللی که خارج از اختیار و اراده آنان باشد قادر به اتمام تحصیل در سن ۲۸ سالگی نباشند چنانچه علل مذکور مورد تائید شورای مدیریت حوزه علمیه قم قرار گیرد حداکثر تا دوسال برسن آنان میتوان افزود:

۵- اجازه خروج موقت و یا اجازه تحصیل در خارج خارج از کشور به محصلین داده خواهد شد که ضرورت خروج موقت و یا تحصیل آنان در خارج مورد تائید شورای مدیریت حوزه علمیه قم قرار گرفته باشد.

وی گفت: حوزه‌ها و مدارس علمیه در مورد درخواست معافیت تحصیلی جهت محصلین خود باید ازطریق شورای مدیریت حوزه علمیه قم و یا نماینده تعیین شده آن شورا اقدام نمایند و معافیتهای صادره فقط بمدت یک سال دارای اعتبار میباشد و برای هرسال تحصیلی تائیدیه شورای مدیریت حوزه جهت طلبه شناخته شدن مشمول ضروری خواهد بود.

سرهنگ رزمجو سپس در مورد عدم اعزام یکی از دوبرادر که همزمان به سن مشمولیت برسند اظهارداشت: بنا به پیشنهاد اداره وظیفه عمومی و تصویب فرماندهی کل نیروهای مسلح جمهوری اسلامی ایران درصورتیکه دوبرادر چند برادر دریک یا دوسال متوالی مشمول بوده و باید بخدمت اعزام شوند درصورت تقاضای یکی از آنان با توافق خانواده تا پایان خدمت زیرپرچم دیگری بخدمت اعزام نخواهد شد و دفترچه آماده بخدمت برای اولین وهله اعزام که کمتر از ۲ ماه پس ازپایان خدمت برادر دیگر نخواهد بود صادرمیشود ودراین مدت مشمول مجازبه اشتغال بکاروتحصیل میباشد.

وی ادامه داد: مثلاً شخص متولد٤۱ بهمن ماه ۱۳٦۰ بخدمت اعزام شده برادروی متولد ٤۲ است که باید درسال٦۱ بخدمت اعزام شود درصورتیکه شرائط عدم اعزام داشته باشد دفترچه آماده بخدمت برای اولین وهله که ازفروردین ٦۳ به بعد خواهد بود صادر شود ودرهرحال ازشروع خدمت برادر اول تااعزام برادرثانی کمتر از۲٦ ماه نباید بگذرد.

وی افزود: ضمناً توجه داده میشود مشمولی که یکی ازبرادرانش درخدمت میباشد نمیتواند تقاضای کفالت پدر یامادر یاسایربستگان خودرابنماید زیراباترخیص برادر اوکه درخدمت است موردی جهت معافیت وجود ندارد وتاترخیص وی نیز مشمول بخدمت اعزام نخواهد شد.

رئیس اداره وظیفه عمومی آنگاه درمورد تحصیل مشمولین متولد ۳٤ و۳۵ و۳٦ و۳۷ گفت: چنانچه مستولدین سالهای فوق‌الذکر بعدازدریافت کارت معافیت بخشودگی دریکی ازدانشگاهها ومؤسسات آموزشی عالی ثبت نام وبه تحصیل مشغول شده باشند ازنظراداره وظیفه عمومی معافیت آنان بقوت خودباقی بوده وچنانچه ازطریق محل تحصیل آنان تقاضای معافیت تحصیلی شود ودرصورتیکه محرز شود درتاریخ صدور کارت مازاد براحتیاج دانشجو نبوده پاسخ داده شود احتیاجی به صدور معافیت تحصیلی برای این قبیل دانشجویان نیست.

وی گفت: ضمناً چنانچه دانشجویی برای اخذ معافیت بخشودگی اخیر ترک تحصیل موقت و یا دائم نموده و کارت مازاددریافت داشته و مجدداً به تحصیل اشتغال ورزیده باشد و یا اصولاً دانشجو بودن خود رامکتوم دارد درصورتیکه از طریق تحصیل برای آنها تقاضای تحصیلی شود باید کارت مورد بحث ابطال و درعوض کارت معافیت تحصیلی صادرشود بدیهی است پس از ترک و یا فراغ از تحصیل به وضع مسئولیت این قبیل مشمولین باپایه تحصیلی جدید رسیدگی خواهد شد.

وی اظهار داشت: متولدین ۳۷ که خدمت زیرپرچم راانجام نداده‌اند و دارای کارت مازاد میباشند اگر مایل به ادامه تحصیل باشند کارت مازادشان به کارت معافیت از تحصیل تبدیل میشود وبعد از پایان تحصیلات بادرجه تحصیلی به خدمت اعزام خواهند شد.

وی درپایان درمورد مشمولین مازاد برنیاز نیروهای مسلح گفت: مشمولین مازادبر نیروهای مسلح را به ارگانها و سازمانهایی از قبیل هلال‌احمر وزارت راه، جهاد سازندگی و.... اعزام خواهیم داشت و باید گفت که بهیچ وجه معافیت بخشودگی دراین مورد وجود ندارد.

تلفات درگیریهای طرابلس

ظرف هفت هفته گذشته ۲۰۸ نفردرجریان درگیریهای شهر طرابلس لبنان بقتل رسیده و ۵۸۷ نفر مجروح شدند. آسوشیتدپرس ازبیروت به نقل ازپلیس لبنان گزارش داد که ۸۰ درصد ازمجروحین طرابلس دچارنقص عضو شده وتعداد کثیری از ۵۰۰ هزارسکنه طرابلس مجبور به ترک این شهر شده‌اند بنابه برآورد گزارش پلیس لبنان خسارات مادی وارده به ساختمانها نیروگاههای برق وشبکه تامین آب یکصدوسی میلیون دلار تخمین زده شده است. اطلاق بازرگانی طرابلس تعداد خسارت وارده رادوبرابرمیزان فوق دانست ازسوی دیگر شفیق وزان نخستوزیر لبنان نیز امروز به منظور گفتگو باحافظ اسد درمورد اوضاع طرابلس وارد دمشق شد این گزارش درحالی منتشر می‌شود که درواشنگتن اعلام شد امین جمیل رئیس رژیم فالانژ لبنان مجدداً ازرونالد ریگان تقاضای کمک کرده است.

حاشیه نویس

مهمترین واردات دیپلماتیک فرانسه

بسم الله الرحمن الرحیم

عرض کنم خدمتتون که(البته بی‌ادبی است ولی)... چند وقت پیش روزنامه نوشته بود که فاحشه اخیراً مهمترین صادرات غیر صنعتی فرانسه شده است. گویا که بزرگترین واردات دیپلماتیک فرانسه نیز بهمچنین. یعنی فی‌الواقع چیزی از دست نمی‌رود. موازنه پرداختها برابر برابر است. این نکته جدید الوصول اجتهاد شخص حاشیه نویس نیست. بلکه یکی از دوستان کاشف آنست. یعنی محاسباتش چنین حکم می‌کند.

عرض کنم خدمتتون که(به عنوان جمله معترضه) طارق عزیز هم در عالم سیاست لعبتی است، ها! بیخود نیست، که فرانسوی‌ها دست از سرش بر نمی‌دارند. تعجب نکنید که اقامتش در پاریس طولانی شده. بااین استقبالی که از او کرده‌اند چه بسا که همانجابماند. هرچه باشد زندگی خرج دارد.

و... عرض کنم خدمتتون که... حرف از محاسبات دوست حاشیه نویس بود. چند ساعت پیش یک دفترچه یادداشت برداشته بود هی خط می‌کشید. تو دلم گفتم اینهم عجب آدمیه‌ها. پول بیت المال را می‌گیره، کاغذهای بیت المال را هم تلف می‌کنه. ولی نه! خیلی تو فکر بود. رفتم تو بحرش. ابروهاش رو باز می‌کرد و دوباره گره می‌زد. بعد یک خط افقی، بعد بلند می‌شد که قدمی بزند. پشیمان می‌شد، بعد یک خط افقی دیگر. آخر سر طاقت نیاوردم. گفتم فلانی چته؟ گفت درگیر ودار یک الهام هستم. کمی صبرکن ... آ... ان... گرفتمش.. گفتم پسره زده بسرش. گفتم دستش بندازم که اون پیش دستی کرد. همان خبر خلاف ادبی که اول ذکر کردم را پیش کشید. بعد بالحنی قاطع گفت «واردات دیپلماتیک فرانسه نیز بهم چنین» گفتم چطور؟ گفت اگر یک رژیمی ورشکسته بشه، کاسش روپیش هرکس وناکسی بگیره و حتی یک پول سیاه توش نریزن تکلیف چیست؟ گفتم خوب منظور؟ گفت نه جواب بده. گفتم: والله... نمی‌دونم گفت: پس از اینهمه مدت هنوز سراز کارسیاست در نیاورده‌ای؟ این که دیگر اظهر من الشمس است. به شغل شغیل.... مشغول می‌شود. گفتم پیف پیف پیف، شیرشناعت نشت کرد (یعنی که مودب باش) گفت جان تو. گفتم جان خودت گفت: ببینم جنابعالی اسم اینکه رژیمی برای سه شاهی صنار کمک وصله دامن هرکسی بشود که بخدا هرکار که بگوئید میکنم... دست آخرهم مجیز گوی بگین از آب دربیاید راچی میگذارید.

بالاخره دوزاریم افتاد. مصاحبه طارق عزیز را می‌گفت. وحرفش هم گویا که بی‌ربط نبود ودیگر اینکه گفت... «وبرای چنین شغل شغیلی کجا بهتر از فرانسه. هرچه باشد برای کاسبی باید جائی رفت که رقیب کم باشد. و (خلاف ادب است ولی) اخیرا فاحشه به مهمترین صادرات غیرصنعتی فرانسه تبدیل شده است. (یعنی رقیب کم است).

دوزاری بعدی نیز بهمچنین. دیگر مطلب را خوب فهمیده بودم. با خود گفتم حالا می‌فهمم که بنی‌صدر و رجوی و .... هم بعله!