امام امت در دیدار با نمایندگان اصناف و بازاریان تهران و شهرستانها:

اگر اصناف و بازاریان اجناس را به قیمت ارزان بفروشند محتکرین کنار می‌روند

واجب است دولتی را که هر روز چند صد میلیون خرج جنگ میکند یاری کنیم

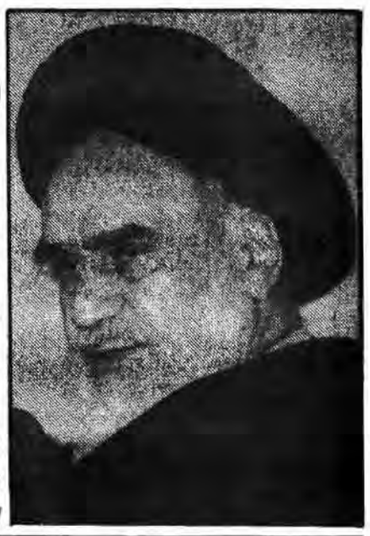

● آقای خامنه‌ای را سالهای طولانی می‌شناسم و در آن زمانی که اول نهضت بود ایشان وارد بود و به اطراف برای رساندن پیام تشریف می‌بردند و بعداز این هم که این انقلاب به اوج خودش رسید ایشان همه جا حاضر بود تا آخر و حالا هم هست و یکی از نعمتهای خدا که به ما داده است این است.

● شورای نگهبان و همه فقهایی که آنجا هستند تمامشان را من از نزدیک، سالهای طولانی می‌شناسم که باید بگویم اینها را من بزرگ کرده‌ام.

● در این جنگ بازار هم در جبهه فرستاد وهم در پشت جبهه خدمت کرد

● بعضی از آقایان که می‌گویند تروریست اقتصادی منظورشان محتکرین است، عامهٔ بازار محتکر نیستند آنها متعهدند و خلاف شرع نمی‌کنند.

● مجلس‌مان را شما ملاحظه کنید بسیاری از آنها را من از نزدیک می‌شناسم و سابقه طولانی دارم مثل رئیس مجلس و بسیاری از آقایان دیگر.

* ما باید این دولتی که دارد خدمت می‌کند تقدیر و کمکش کنیم

* ما باید بازار را با تمام قوا حفظش کنیم از آن طرف بازار باید دولت را حفظ کند.

در صفحه۱۲

۱۲ صفحه

جمهوری اسلامی

ارگان حزب جمهوری اسلامی

دوشنبه ۱۱ بهمن ۱۳۶۱

۱۶ ربیع‌الثانی ۱۴۰۳- شماره ۱۰۶۵- سال چهارم

تکشماره ۲۰ ریال

رئیس جمهوری در دیدار با سرپرستان و روحانیون اهل سنت هیأتهای اعزامی خارج از کشور:

در برخوردهای خود روش سیاسی جمهوری اسلامی ایران را با کشورها در نظر داشته باشید

● دیدارها و رابطه‌ها با کشورها بنحوی نباشد که این رابطه مخدوش شود

● امیدواریم حرکت هیئتها برای دولت جمهوری اسلامی وجامعه و انقلاب هرچه بهتر و مفیدتر باشد

در صفحه۹

شش سردار رشید اسلام به لقاءالله پیوستند

حجت‌الاسلام والمسلمین هاشمی رفسنجانی در جلسهٔ علنی دیروز مجلس:

ارواح پاک فرماندهان شهید سپاه بزودی شاهد کیفر متجاوزین و آزادی مردم عراق خواهند بود

● پیکرهای مطهر سرداران اسلام امروز ساعت ۹ صبح از مقابل مسجد امام خمینی تشییع میشود

● سیل تلگرامها، اطلاعیه‌ها و پیامهای شخصیتها، نهادهای انقلابی و ارگانهای نظامی و انتظامی بمناسبت شهادت ٦ سردار اسلام

● شهید باقری (افشردی) در تمام مدت جنگ تنها یک بار به مدت ۵ روز جهت ازدواج ازجنگ جدا شد

● شهید بقائی پس از انقلاب در سنگرهای مختلف سپاه، جهاد، دانشگاه و دادگاه انقلاب مشغول پاسداری از دستاوردهای عظیم انقلاب گردید

● پیکر پاک فرمانده قوای یکم قرارگاه کربلا تشییع و به خاک سپرده شد

● شهید افشردی (باقری) از نخستین روزهای تأسیس روزنامه جمهوری اسلامی تا آغاز جنگ تحمیلی، تمامی تلاش خود را در جهت تقویت این نهاد جوشیده از انقلاب بکار برد

● شهید غلامحسین افشردی معاون فرمانده یگان زمینی سپاه و شهید بقائی فرمانده قوای اول کربلا بودند

در صفحه٤ و ۱۰

برادران شهید بقائی و افشردی(باقری) در طرفین فرمانده سپاه پاسداران انقلاب اسلامی

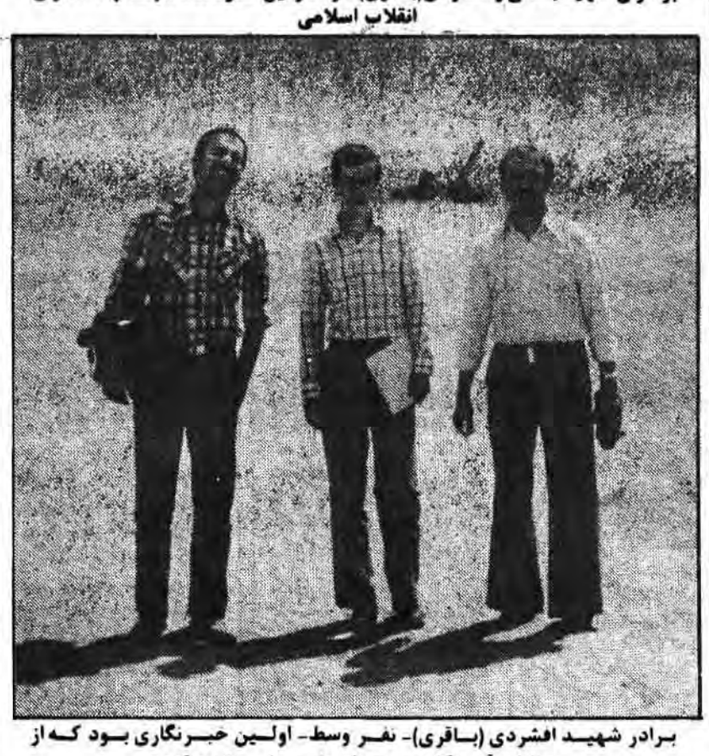

برادر شهید افشردی (باقری)- نفر وسط- اولین خبرنگاری بود که از جنایات آمریکا در صحرای طبس خبر تهیه کرد

با آتش غرور آفرینان نیروی هوایی جمهوری اسلامی:

دو هواپیمای جنگی دشمن در منطقه اسکله البکر سرنگون شدند

● سکوی اسکله البکر بمباران و خسارت قابل ملاحظه‌ای به تأسیسات آن وارد آمد

● با برتری کامل آتش قوای اسلام تک دشمن در منطقه عملیاتی محرم بشدت سرکوب شد

● یگان نفوذی دشمن به منطقه عملیاتی محرم باتلفات و ضایعات سنگین مجبور به عقب نشینی شد

در صفحه۲

به متقاضیان قبلی بقید قرعه

٤٠٠٠ اتومبیل سواری توزیع میشود

● تا آخر ماه جاری اسامی برندگان جدید و فرم درخواست خودرو برای تولیدات سال ٦٢ منتشر می‌شود

در صفحه۹

نفس مطمئنه

مطلبی منتشر نشده از شهید محراب آیت‌الله دستغیب برای اولین بار درجمهوری اسلامی

از گوشه و کنار جهان

● حمله مبارزین مسلمان افغانی بیک وزیر کابینه رژیم کارمل

● ٤۵ مزدور شوروی در افغانستان بهلاکت رسیدند

● رژیم سعودی ٤ تن را بدون ذکر اتهام اعدام کرد

● وزیر خارجه آمریکا وارد توکیو شد

● تظاهرات دانشجویان مسلمان مقیم فرانسه در بزرگداشت دهه فجر

در صفحه۳

سمینار اعضای شوراهای اسلامی روستائی شهرستان شیراز بکارخود پایان داد

شیراز- سمینار اعضای شوراهای اسلامی روستائی شهرستان شیراز باصدور قطعنامه‌ای بپایان رسید. بگزارش واحد مرکزی خبر شرکت کنندگان دراین سمینار درقطعنامه خود ضمن حمایت کامل ازمقام والای ولایت فقیه و فرمان هشت ماده‌ای امید مستضعفان جهان تصمیم راسخ خویش رادرجهت تقویت جبهه‌های جنگ تحمیلی وهمکاری درحسن اجرای برنامه‌های دولت اسلامی و انقلابی برادرموسوی اعلام داشتند.

این سمینار یک روزه باتلاوت آیاتی از کلام‌الله مجید وسخنرانی نماینده امام درجهادسازندگی حجت‌الاسلام علی موحد آغاز بکار کرد که طی جلسات آن بحثدار مرکزی شیراز- مدیر کل کشاورزی فارس-مسئول بهزیستی استان حضورداشتند ومسائل مربوط به اعضای شوراهای اسلامی روستاهارابررسی کردند.

ساندی تایمز: سیا با ادامهٔ کشتار صبرا و شتیلا مخالفتی نکرده بود

روزنامه انگلیسی ساندی تایمز نوشته است مقامات اطلاعاتی آمریکا حداقل بیست و چهار ساعت قبل از پایان کشتار در اردوگاههای صبرا و شتیلا وسی وشش ساعت قبل از سخنان بگین در این مورد از این حادثه اطلاع داشتند. روزنامهٔ مزبور در یک گزارش انحصاری مینویسد علیرغم اطلاع واشنگتن از کشتار در اردوگاههای صبرا و شتیلا در مورد این موضوع سه دولت اسرائیل هشداری داده نشد.

زودبند و ضدیخ بتون

٦٥١٧١٣ - ٦٥٨٧٠٢

اطلاعیه جامعه مدرسین حوزه علمیه‌قم بمناسبت طلوع دهه‌فجر

در صفحه٤

از بدو پیروزی انقلاب اسلامی ایران تاکنون:

۸۲۰ واحد آموزشی در استان اصفهان مورد بهره برداری قرار گرفته است

اصفهان- از بدو پیروزی انقلاب اسلامی ایران تاکنون ۸۲۰ باب واحد آموزشی در استان اصفهان احداث و مورد بهره برداری قرار گرفته است.

مدیرکل آموزش و پرورش استان اصفهان در گفتگوئی با خبرنگار خبرگزاری جمهوری اسلامی ضمن اعلام این خبر با اشاره به اینکه هم‌اکنون ٦٣٦ هزار دانش آموز در مقاطع تحصیلی در نقاط مختلف استان مشغول تحصیلند که ۳۰ هزار معلم در ٣٦٦١ دبستان، مدرسه راهنمائی و دبیرستان آموزش آنان را عهده دار میباشند گفت در سال تحصیلی جاری ٤١٣٠ نفر در آموزش و پرورش اصفهان بطور حق التدریس و پیمانی استخدام و مشغول بکار شده‌اند و علیرغم اینکه ۳۲۰۰ نفر دیگر دانشجوی تربیت معلم نیز طی امسال و سال گذشته به‌مراکز تربیت معلم اصفهان راه یافته‌اند.

مدیرکل آموزش و پرورش استان اصفهان در پایان این گفتگو اجرای طرح ارزشیابی مقایسه‌ای در دو بعد آموزشی و اخلاقی را یکی از برنامه‌های مهم این اداره کل ذکر کرد و گفت این طرح به وزارتخانه ارائه شده تا جهت ایجاد کارآئی و تحرک بیشتر مورد استفاده قرار گیرد.

سرمقاله

لحظه‌ای برای ایثار

بسم الله الرحمن الرحیم

پریشب این قلم چه میدانست که روزی فردای او مرثیه‌ای طولانیست. پریشب.... قلم ذکر بیخبریهای پریشب را دوست ندارد.

پریشب وقتی که قرارشد درصفحه اول از گمنامانی یاد شود که بی هیچ چشمداشت درگوشه و کنار این کشور از همه چیز خود میگذرند چه چهره‌هائی از مقابل چشم رژه رفتند. آن یکی از اولین روز پیروزی تاکنون غریب و تنها دربلوچستان عرق میریزد، میدود و شکر میکند. آن یکی سه سال پیش به کردستان رفت. دیگر حتی نمازهایش را هم شکسته نمیخواند. قصد اقامت درمتن محرومیت را دارد. میگوید اگر من نمانم چه کسی خواهد ماند. و آن یکی و آن یکی و آن یکی در زمین چه قدر گمنام و درآسمان چه شهرتی دارد. و آن یکی که گویا تمام عمر را بدنبال فرصتی برای ایثار میگشت. آنقدر گشت و گشت و تا پریروز رسید. به مهلتی برای عشق ورزیدن. به لحظه‌ای که دراشتیاقش نزارشده بود. به رخصتی. به توفیقی برای ازخود گذشتن. از سرداری می گویم که.....

تنها نرفت. دوستانش هم حتما مثل او بودند. خدایشان رحمت کند.

غلامحسین افشردی.

ذکر مصیبتی کنیم. از او بگوئیم. ای مردم بگرئید. کم گوهری از دست نداده‌اید. بربغض آسمان و بی کسی خرمشهرهای های بگرئید. غرب کارون بهتر از من و شما او را میشناخت و خونین شهر بازهم بهتر و بهتر از اوستان.و سوسنگرد و..... مردم بگرئید.

چند مدتی بامابود. از همان اوایل روزنامه بعد از آن یک روز جنگ شروع شد. گفت دیگر نمیتوانم بند بگیریم دور از چشم بچه‌ها رفت پیش مهندس. دوسه جمله‌ای از روی اعتذار و اشتیاق و دو سه ربعی اصرار وانکار که بمان اینجا هم جبهه است. گفت: قرارندارم. میروم و برمیگردم. و رفت. وبرنگشت. دوسال و نیم گذشت و برنگشت.

یک حماسه ناتمام ماند. یک افسانه، شرح جاودانگی یک اسطوره.... داستان زندگی اورا میگویم که ناتمام ماند. داستان زندگی او.... تفسیر یک عشق است.

میخواهم بگویم که سینه‌ام تنگی میکند. میخواهم بگویم که قلم برروی کاغذ نمیچرخد. میخواهم بگویم که از صفای اوجه میدانید. مثل یک گلوله پرخاشگر. مثل یک صخره مقاوم. مثل یک سایه متواضع. مثل یک دریا صاف و بی آلایش بود.

یکروز اورا دیدم که گویا روی ابرها راه میرود. مثل یک فنر بالا و پائین میپرید. . میگفت: میخندید. این

بقیه در صفحه۱۲

ان‌الجهاد باب من ابواب‌الجنه فتحها الله لخاصة اولیاءا... (علی ع)

شهادت افتخارآفرین سرداران بزرگ سپاه پاسداران انقلاب اسلامی برادر حسن باقری و برادر مجید بقائی و چهارتن دیگر از اولیاءا.... را به پیشگاه مقدس امام زمان (عج) تعالی فرجه‌الشریف و نایب برحقش امام خمینی روحی لهالفدا و امت شهیدپرور ایران و فرماندهی کل سپاه پاسداران انقلاب اسلامی و خانواده‌های این عزیزان تبریک گفته و فقدان این شیران بیشه شجاعت و شهامت و این اسوه‌های تقوا و ایثار را تسلیت می‌گویم. اعتقاد راسخ داریم که هر قطره خونیکه از بدن پاک شهیدی درجبهه‌های نبرد ایمان علیه کفر ریخته شود، پیروزی قریب‌الوقوع اسلام را تسریع می‌کند. چه رسد به اینکه این خون از ابدان مطهر سردارانی چون باقری و بقائی باشد.

پاسداران انقلاب اسلامی این فرزندان بحق امام خمینی به ملت ایران و خانواده پرافتخار این شهیدان نوید میدهند که بزودی با الهام از خون این بزرگان با پیروزی قاطع برصدامیان صهیونیست و برپائی جمهوری اسلامی درعراق نتیجه این شهادتهای ارزشمند را هدیه نمایند.

محسن رفیق‌دوست- وزیر سپاه پاسداران انقلاب اسلامی

کشف هروئین

بندرعباس- خبرنگار جمهوری اسلامی: ناحیه ژاندارمری هرمزگان اعلام کرد که به گزارش رسیده از گروهان سیارک هنگ عباسی در تاریخ ٦١/١٠/٣٠ ماموران پاسگاه سیارک در حین گشت زنی و کنترل جاده موفق به کشف ١٣/٦٠٠ کیلوگرم هروئین بلاصاحب شدند.

دعوت بهمکاری از متخصصین امور آب

در صفحه۵

آگهی استخدام شرکت قطعات اتومبیل ایران ناسیونال مشهد

شرح درصفحه نیازمندیها

بسمه تعالی

اطلاعیه

هیئت بدوی بازسازی نیروی انسانی استانداری سیستان و بلوچستان مستقر در استانداری شروع بکار نموده است از کلیه کسانی که برله و یا علیه کارکنان استانداری و فرمانداریها و شهرداریهای تابعه اطلاعاتی دارند مراتب را به دبیرخانه هیئت واقع در استانداری با ذکر دلایل مشروحه اعلام دارند تا اقدام لازم معمول شود.

هیئت بدوی بازسازی نیروی انسانی استانداری سیستان و بلوچستان

اطلاعیه

اتحادیه سازندگان و فروشندگان مصنوعات پلاستیک، نایلون، ملامین و مشمع

شرح در صفحه ۳

بر ملت شریف ماست که این ایام الله (دههٔ فجر) را که هدیه‌هائی از عالم غیب ربوبی است با جان و دل حفظ و با چنگ و دندان نگهداری کنند

«امام خمینی»

ستاد برگزاری مراسم دهه فجر انقلاب اسلامی

با آتش غرور آفرینان نیروی هوایی جمهوری اسلامی:

دو هواپیمای جنگی دشمن در منطقه اسکله البکر سرنگون شدند

اطلاعیه شماره ۱۱۹۹ ستاد مشترک ارتش جمهوری اسلامی ایران

بسمه تعالی

ضمن عرض تبریک و تسلیت بمناسبت شهادت شش تن از یاران و همرزمان برادران سپاه پاسداران انقلاب اسلامی چگونگی وضع جبهه‌های جنگ تحمیلی به آگاهی هموطنان عزیز میرسد.

غرور آفرینان نیروی هوائی ارتش جمهوری اسلامی ایران در ساعت ۱۱ و ۴۵ دقیقه و ۱۱ و ۴۶ دقیقه بامداد دیروز دو فروند از هواپیماهای مهاجم ارتش متجاوز عراق را در منطقه اسکله البکر هدف آتش جنگنده‌های خود قرار داده و سرنگون کردند و در ساعت ۱۱ و ۵۷ دقیقه نیز سکوی البکر را بمباران کرده و خسارات قابل ملاحظه‌ای به تاسیسات سکوی مزبور وارد آوردند.

در سحرگاه دیروز یگانی از نیروهای متجاوز صدامی که از حمایت آتش توپخانه بر خوردار بودند در منطقه‌ای از جبهه عملیاتی محرم اقدام به پیشروی و نزدیک شدن به خط دفاعی ما را کردند که دلاوران ظفرمند و پرتوان اسلام با هوشیاری کامل و اجرای آتش سنگین توپخانه و آتش مستقیم جنگ افزارهای در خط حرکت مزدوران بعثی را متوقف و در زمانی کوتاه آنانرا با تحمل ضایعات و تلفات به عقب راندند و ساعتی بعد مجددا مزدوران صدامی مذبوحانه در همین منطقه اقدام به تک نمودند که اینبار نیز دلاوران و ایثارگران اسلام در نهایت قدرت و برتری کامل آتش و توان رزمی حمله دشمن را سرکوب و حرکتشان را درهم کوبیدند و در منطقه‌ای دیگر از همین جبهه بخشی از نیروهای رزمی دشمن قصد جابجائی و تغییر موضع داشتند که آتش قدرتمند توپخانه نیروی زمینی این حرکت را از مزدوران صدامی سلب و با به عقب راندن تانکهای عراقی آنانرا در مواضع اولیه خود زمین گیر کردند.

در تبادل آتش جبهه‌های آبادان و خرمشهر سلحشوران ژاندارمری و دیگر رزمندگان اسلام مستقر در این جبهه‌ها با کوبیدن مواضع صدامیان در آنسوی اروند رود ضایعات و تلفات قابل توجهی به مزدوران عراقی وارد آوردند. بطوریکه رزمندگان ژاندارمری موفق شدند پنج سنگر اجتماعی و انفرادی و شش پست دیده‌بانی نیروهای عراقی با خدمه‌های مربوطه را به آتش کشیده و نابود سازند. در دیگر جبهه‌های جنوب مدافعان اسلام به تحکیم هر چه بیشتر مواضع پدافندی و حراست از مناطق استحفاظی خود ادامه داده و متناوبا مواضع و یگانهای دشمن زیر آتش قرار دادند و هرگونه حرکت و جابجائی نیروهای صدامی را با اجرای آتش بموقع تحت کنترل داشتند.

در شبانه روز گذشته نبرد در جبهه‌های غرب کشور بصورت تبادل آتش توپخانه و سلاحهای سنگین بطور پراکنده جریان داشت و بر اثر احرای آتش دلاوران اسلام بر روی مواضع و نیروهای صدامی چهار خودرو و چندین سنگر جنگ افزار سبک و سنگین نیروهای صدامی بکلی منهدم و چهار خودرو دیگر دشمن هدف آتش قرار گرفت و از کار افتادند و شماری از قوای کفر صدامی کشته و یا مجروح شدند. در منطقه مریوان نیز رزمندگان اسلام مواضع نیروهای عراقی را متناوبا زیر آتش قرار دادند و ضایعات و تلفاتی به دشمن در مناطق حرمال- رلم و رشان وارد آوردند و بدینوسیله آتش توپخانه مزدوران را خاموش و یک دستگاه خودرو مهندسی آنانرا نیز منهدم ساختند.

ستاد مشترک ارتش جمهوری اسلامی ایران

پناهندگی ۷ عراقی به جمهوری اسلامی ایران

سنندج: گزارش واحدمرکزی خبر از سنندج در ادامه فرارمردم مسلمان عراق که از ظلم و جورپیش از حد رژیم صدام به تنگ آمده‌اند طی دو روز گذشته هفت نفر از شهروندان عراقی از یکی از مرزهای غرب کشور وارد جمهوری اسلامی ایران شده و تقاضای پناهندگی کردند.

حمله هوایی دشمن به چلات- دهلران

ایلام- خبرگزاری جمهوری اسلامی- هواپیماهای مهاجم عراقی مقارن ساعت ۱۱ پریروز منطقه -چلات- دهلران را بمباران کردند که خوشبختانه این بمباران هیچگونه تلفات و خساراتی دربرنداشت.

نامه شکوائیه یک اسیرعراقی از رژیم صدام

تهران- خبرگزاری جمهوری اسلامی- یک اسیر چهل و یکساله عراقی مستقر در پادگان طریق‌القدس بندرانزلی در شکوائیه‌ای رژیم مزدور صدام را بخاطراینکه وی را با وجود داشتن نقص عضواجبارا به جبهه‌های جنگ اعزام داشته است محکوم کرد.

مورد هیف گزار دراین نامه که فتوکپی آن دراختیار خبرگزاری جمهوری اسلامی قرارگرفته نوشته است که ۲۷ سال قبل براثر سانحه‌ای چشم چپ خود را از دست دادم ولی ماموران دولت صدام برغم داشتن نقص عضو و ۴۱ سال سن مرا به اجبارا در تاریخ ۶۰/۱۲/۶ به جبهه‌های جنگ اعزام کردند و در تاریخ هفتم فروردین سالجاری در جبهه شوش اسیرشدم.

تقاضای امان‌نامه

سنندج- خبرگزاری جمهوری اسلامی- یک تن دیگر از عناصر فریبخورده گروهک پیکار پریروز خود را به سپاه پاسداران انقلاب اسلامی سنندج معرفی و تقاضای امان‌نامه کرد.

تلفات صدامیان در غرب پادگان بیاره

سنندج- خبرگزاری جمهوری اسلامی- طی ۴۸ ساعت گذشته با آتش توپخانه رزمندگان اسلام مستقر در جبهه‌های مریوان بر روی مواضع دشمن درغرب پادگان بیاره عراق و از حرکت و جابجایی صدامیان جلوگیری بعمل آمد و یک انبارمهمات یک قبضه خمپاره‌انداز ۸۱ میلیمتری و یک قبضه ضدهوائی صدامیان منهدم دو تن از نیروهای متجاوز بعثی کشته و تعدادی نیز زخمی شدند.

اوضاع نبرد درجبهه‌های غرب کشور

باختران- خبرنگار جمهوری اسلامی- نبرد بین رزمندگان پرتوان اسلام و قوای کفرصدامی همچنان ادامه دارد که طی ۲۴ ساعت گذشته بااجرای آتش موثر برروی مواضع و استحکامات نظامی و جاده تدارکاتی دشمن ۴ دستگاه خودرو یک دستگاه خودرو حامل تانکر چندین سنگر انفرادی و گروهی منهدم شد و ضمن آسیب رسیدن به ۴ دستگاه خودرو دیگر شماری ازمزدوران صدامی کشته و مجروح شدند. همچنین نبرد بصورت تبادل آتش سلاحهای سنگین درجبهه‌های نوسود- دهاب- قصرشیرین - نفت‌شهر و منطقه عملیاتی مسلمین عفیل ادامه دارد.

حمله مجاهدین مسلمان عراقی به سد دربندلی عراق

سنندج: گزارش واحدمرکزی خبر در ادامه اوج‌گیری مبارزات مردم ستمکشیده عراق برعلیه رژیم پوسیده صدام مجاهدین مسلمان عراقی در هفته گذشته به سددربندلی عراق حمله برده و طی آن ۴ نفر از نگهبانان سد را کشته و تعدادی را زخمی کردند.

عملیات قوای اسلام در جبهه‌های جنوب

آبادان: بگزارش واحدمرکزی خبر از آبادان در شبانه‌روز شنبه گذشته دلاوران اسلام با پدافند از مواضع خود توانستند ۲ پست دیده‌بانی و ۲ سنگر اجتماعی صدامیان را درآنسوی اروندرود منهدم کنند و از فعالیت سنگرکنی و تردد خودروهای آنان در حاشیه اروندرود و دومحور تدارکاتی فاو- بصره جلوگیری کرده و آتشبارهای دشمن رانیز خاموش نمودند.

بسمه تعالی
مقداری انواع میله‌گرد ساده جهت مصرف کننده به قیمت رسمی موجوداست تلفن ۵۳۳۱۵۱-۵۶۶۰۵۱

بسمه تعالی
آگهی
قابل توجه دندانپزشکان
و بیمارانی که ازناراحتی مفصل گیجگاهی فکی رنج میبرند
بخش کرون وبریج دانشکده دندانپزشکی دانشگاه شهید بهشتی (ملی) واقع در اوین آماده پذیرش ومعالجه بیمارانیکه دارای ناراحتی(ناراحتی فوق) هستند، میباشد.
روابط عمومی دانشگاه شهید مظلوم دکتر بهشتی(ملی)
۳۰۳۷۰م-الف

آگهی استخدام
یک شرکت کامپیوتری افراد زیر را از طریق آزمون جهت شهرستانهای اصفهان، شیراز، مشهد، کرمان و اهواز با شرایط زیراستخدام مینماید.
۱- متدین بیکی از ادیان رسمی کشور
۲- متعهد بانقلاب اسلامی ایران
۳- دارابودن مدرک تحصیلی فوق دیپلم الکترونیک ومکانیک
۴- آشنائی بزبان انگلیسی
۵- دارابودن برگه پایان خدمت نظام وظیفه
واجدین شرایط فوق درخواست کتبی خود رابانضمام یک قطعه عکس وفتوکپی شناسنامه و آخرین مدرک تحصیلی و برگه پایان خدمت بصندوق پستی ۴۱/۱۱۸۵ ارسال نمایند.

بسم ا...الرحمن الرحیم
نظر باینکه میدان میوه وتره بار قزل قلعه در خیابان جلال آل احمد آماده بهره برداری و واگذاری عرفه‌ها به تولید کنندگان فرآورده‌های کشاورزی، شرکتها ومجتمع‌های کشت وصنعت، اتحادیه‌های تعاونی کشاورزان وشاغلین بخش خصوصی درامر توزیع میوه وتره بار وسبزی میباشد، لذا از کلیه متقاضیان بویژه عمده فروشان میوه وتره بار وسبزی دعوت میشود که جهت بازدید از عرفه‌ها وآشنائی با شرایط واگذاری به دفتر سازمان میادین میوه وتره‌بار واقع در خیابان جلال آل احمد نرسیده به خیابان کارگر شمالی(امیر آباد شمالی سابق) مراجعه فرمایند.
شهرداری تهران
۳۰۳۸۰م-الف

بسمه تعالی
قابل توجه کلیهٔ ناشران در سراسر کشور
چون تمامی حقوق واموال موسسهٔ انتشارات فرانکلین سابق به سازمان انتشارات وآموزش انقلاب اسلامی انتقال یافته است، به کلیهٔ ناشران در سراسر کشور ابلاغ می‌شود که اگر در سالهای اخیر کتابی از کتابهای آن مؤسسه را، بدون دریافت اجازه وعقد قرارداد با سازمان انتشارات و آموزش انقلاب اسلامی تجدید چاپ کرده‌اند، لازم است که برای تجدید قرارداد و پرداخت حق النشر به این سازمان مراجعه نمایند و در آینده نیز، براساس قراردادهای فیمابین خود وموسسهٔ سابق که هنوز به قوت خود باقی است- قبل از تجدید چاپ هرکتاب به عقد قرارداد جدید با این سازمان اقدام فرمایند.
بدیهی است که تخلف از این شرط از لحاظ حقوقی قابل تعقیب در دادگاههای صالحه بوده، این سازمان را، برای حفظ منافع خود، مجبور به پیگیری امر از مجاری قانونی خواهد کرد وخسارات وارده به عهدهٔ متخلف است.
سازمان انتشارات وآموزش انقلاب اسلامی (موسسهٔ انتشارات فرانکلین سابق) تهران- بزرگراه آفریقا- سه راه ونک- کوچهٔ کمان- شمار ۴۰

بسمه تعالی
آگهی مزایده
مرکز آموزشی بهبود پوست و چرم وابسته به وزارت کار و امور اجتماعی درنظر دارد قسمتی از تولیدات حاصل از آموزش خود شامل پوست گوسفندی ریستی و انواع جیر بری و گوساله و آستری در رنگهای مختلف را ازطریق مزایده به فروش برساند علاقمندان میتوانند جهت رویت و آگاهی از شرایط مزایده حداکثر تا تاریخ ۶۱/۱۱/۱۴ در ساعات اداری به این مرکز واقع در بازی آباد خیابان جنگل پشت پارک سردار جنگل تلفن ۵۵۱۲۰۲-۴ مراجعه نمایند.
۳۰۰۸۷ م- الف

انا لله و اناالیه راجعون
با نهایت تأسف و تأثر درگذشت شادروان مرحوم آقای عباس دواچی (بزرگ خاندان دواچی اشجعی) بنیانگذار اتوبوسرانی در ایران و مدیر اتو عدل سابق را باطلاع اقوام، دوستان و آشنایان محترم میرساند مجلس ترحیم و بزرگداشت (زنانه و مردانه) آن روانشاد روز دوشنبه ۶۱/۱۱/۱۱ از ساعت ۳ تا ۵ بعدازظهر در مسجد فخر (فخرالدوله سابق) واقع در دروازه شمیران اول خیابان فخرآباد منعقد میگردد شرکت شما عزیزان موجب شادی روح آن مرحوم و تسلی خاطر و سپاس بازماندگان خواهد بود.
خانواده‌های سوگوار: دواچی، باقری، حقیقی، شریف اصفهانی، افخمی، عباسپور، گویا، تورچی، اشجعی، سماکار، تهرانی یکتا، اسکوئی، دولتشاهی، نادری، بشری، بیگلری، سمیعی، مظفری، دادرسان، زراندوز، عسگر مسعودپور و کارکنان اتو عدل سابق.

جمهوری اسلامی ایران
سازمان هواپیمائی کشوری
فرودگاه مهرآباد
در نظر دارد از طریق مزایده و مناقصه عمومی محلهای مشروحه زیر را به شرکتها و افراد معتبر واگذار نماید.
متقاضیان می‌توانند جهت کسب اطلاعات بیشتر و شرایط واگذاری از روز سه‌شنبه ۶۱/۱۱/۱۲ لغایت یکشنبه ۶۱/۱۱/۱۷ به دفتر فرودگاه بین‌المللی مهرآباد مراجعه نمایند.
۱- امورنظافت ترمینالهای فرودگاه
۲- اجاره پارکینگ فرودگاه
۳- اجاره رستورانها و بوفه‌های ترمینالها
۴- اجاره اموربار بری ترمینالها
۵- نگهداری برق و تاسیسات ترمینال بین‌المللی
اداره کل فرودگاه بین‌المللی مهرآباد

اخبار روز

ملاقات با رئیس جمهوری

استاندار و چندتن از مسئولین استان خوزستان ظهر دیروز با آقای سیدعلی خامنه‌ای رئیس جمهوری دیدار و گفتگو کردند.

بگزارش خبرگزاری جمهوری اسلامی در این دیدار از نحوه بازسازی وضعیت کشاورزی و چگونگی تهیه و توزیع مایحتاج مردم استان خوزستان گزارشی ارائه شد وآقای خامنه‌ای رهنمودهائی داد.

نحوه شهادت فرماندهان سپاه تشریح شد

آقای محسن رفیق دوست وزیر سپاه پاسداران پیش از ظهر دیروز پس از پایان جلسه هیأت دولت در گفتگوئی با خبرنگار خبرگزاری جمهوری اسلامی درمورد به شهادت رسیدن چندتن از فرماندهان سپاه اسلام درجبهه‌های جنوب گفت ۷ تن از فرماندهان سپاه که برای سرکشی و بازدید نیروها به خط مقدم جبهه رفته بودند هدف توپهای دشمن بعثی قرار گرفتند و ۵ تن از آنها به شهادت رسیدند و دوتن دیگر مجروح شدند وی افزود حسن باقری و مجید بقائی دوتن از افسران بزرگ سپاه اسلام بودند که دراین واقعه شربت شهادت نوشیدند وی تأکید کرد این فاجعه دررودد عملیات آینده هیچگونه تأثیری نخواهد گذاشت.

بیانیه جهاد سازندگی درمورد شهادت فرماندهان سپاه

سرویس خبری- دفتر مرکزی جهاد سازندگی دررابطه با شهادت چندتن از فرماندهان سپاه بیانیه‌ای منتشر کرد دراین بیانیه آمده است

بسم‌الشهداء والصدیقین

پیروان امام زمان و پیروان حسین زمان هرچهان ندای حق را لبیک میگویند. جبهه‌های نبرد حق علیه باطل که خاکش توتیای چشم هرخداجوئی است این بار خون شهیدانی را درچهره خود پذیرا شد که‌قلب خویش بر کف نهاده، آماده لقاءالله بودند. شهادت برادران فرمانده سپاه و یاران را درآستانه پیروزی نهائی جندالله به جهت رمان و روح‌الله و لشکر الهیش حزب‌الله تبریک وتسلیت می‌گوئیم.

نحوه تعیین محل خدمت پزشکان فارغ‌التحصیل

روابط عمومی وزارت بهداری در تماسی با خبرگزاری جمهوری اسلامی اعلام کرد. پیرو اطلاعیه قبلی از کلیه پزشکان متخصص مشمول طرح خدمت سه ساله که در وزارت بهداری ثبت نام کرده‌اند درخواست میشود صبح روز چهارشنبه مورخ ۶۱/۱۱/۱۳ جهت تعیین محل خدمت خود به حوزه معاونت درمان در وزارت بهداری مراجعه کنند.

توسط پاسداران کمیته انقلاب‌اسلامی باختران:

۷۲۰ کیلو تریاک کشف شد

سرویس خبری- روابط عمومی ستاد مرکزی کمیته انقلاب‌اسلامی درتماسی با خبرنگار ماعلام کرد جان برکفان پاسدار کمیته انقلاب‌اسلامی باختران طی چندین عملیات متهورانه برصد قاچاقچیان مواد مخدر موفق به کشف ۷۲۰ کیلوگرم‌تریاک، بیش از ۳۱۰ لیتر مشروب الکلی، سه گونی توتون ومقادیری قرصهای مخدره گردیدند. دراین رابطه ۱۶۸ نفر از عاملین خرید و فروش مواد مذکور دستگیر وتحویل مراجع دیصلاح گردیدند.

نحوه ادامه تحصیل خواهرانی که ازدواج میکنند اعلام شد

نحوه ادامه تحصیل دختران دانش آموزی که درحین تحصیل ازدواج می نمایند از سوی وزارت آموزش و پرورش اعلام شد.

براساس رای صادره شورای عالی آموزش و پرورش دختران دانش آموزی که درحین تحصیل ازدواج می نمایند می توانند به یکی از این طرق به تحصیل خود ادامه دهند.

طبق مقررات درامتحانات متفرقه شرکت کنند یادرمدارس شبانه تحصیل نمایند.

درمدارس روزانه ثبت نام نموده و یا عذرموجه بدون حضور درکلاس مانند سایرین در امتحانات ثلثهای اول، دوم، و سوم شرکت نمایند.

بارعایت سادگی کامل و بدون هیچگونه آرایشی مانند سایرین درمدارس روزانه به تحصیل ادامه دهند.

ضمنا برای رعایت حال این قبیل دانش آموزان سعی شد که عذرموجهشان درغیبتهای طولانی پذیرفته شود و عدم شرکتشان باعذرموجه دربرنامه ورزش مقبول افتد.

هیئت بازرگانی ایران عازم الجزایر خواهد شد

بگزارش خبرگزاری جمهوری اسلامی صبح دیروز آقای عجالی سفیر جمهوری دمکراتیک خلق الجزایر در تهران با آقای عسیمی فرد معاون بازرگانی خارجی وزارت بازرگانی دیدار و گفتگو کرد.

در این دیدار آقای عسیمی فرد ضمن تشریح سیاست بازرگانی خارجی جمهوری اسلامی ایران مبنی بر همکاری هر چه بیشتر با کشورهای اسلامی اعلام کرد با توجه به روابط حسنه موجود و سیاسی بین دو کشور دولت جمهوری اسلامی ایران در نظر دارد یک هیئت بلند پایه بازرگانی به آن کشور اعزام کند

سفیر الجزایر ضمن استقبال از این پیشنهاد اظهار داشت که دو کشور امکانات بالقوه برای توسعه همکاریهای بازرگانی و اقتصادی دارند و مسلما اعزام هیئتی به الجزایر در این زمینه کمک موثری خواهد کرد

۸۵ حلقه فیلم برای دانش‌آموزان بنمایش درآمد

سرویس خبری- درادامه برنامه تعمیم و گسترش دانش و فرهنگ زیست محیطی واحد سمعی و بصری سازمان دردیماه سال جاری تعداد ۸۵ حلقه فیلم جهت ۵۰۰۰ نفر از دانش‌آموزان مدارس بنمایش گذارده است. همچنین تعداد ۱۱۴۱۷ نفر از موزه تاریخ طبیعی سازمان بازدید بعمل آوردند.

یادآور میشود همه ماهه واحدهای سیار نمایش فیلم بنقاط مختلف کشور بویژه مناطق محروم ودورافتاده عزیمت که دراین ماه فیلمهای زیست محیطی جهت ۱۴۹۸۵ نفر از روستائیان و دیگر اقشار بنمایش گذارده شده است.

برگزاری مسابقات قرائت قرآن

به مناسبت فرارسیدن دهه فجر ازسوی مؤسسه حضرت ابوالفضل مسابقه قرائت قرآن برگزارمی‌شود. علاقمندان میتوانند بادردست داشتن یک قطعه عکس ویک فتوکپی شناسنامه تاپایان روز ۶۱/۱۱/۱۹ جهت ثبت نام مراجعه فرمایند

مسابقات شامل قرائت وتجوید وحفظ حوانی می‌باشد

مکان: شهرری - خیابان فدائیان اسلام- پل سیمان- خیابان شهید عربیزاد- خیابان شهدا- صندوق قرض‌الحسنه حضرت ابوالفضل

برداشت ۳۳ هزار تن سویا در شرق مازندران

۳۳ هزار تن سویا در سال زراعی جاری توسط سویا کاران مناطق گرگان، گنبد، علی آباد، بندر ترکمن کردکوی وبندر گز برداشت شده است که این رقم نسبت به سال قبل ۲۳ درصد افزایش نشان میدهد.

به گزارش خبرگزاری جمهوری اسلامی در سال زراعی جاری طرح افزایش تولید سویا از سوی شرکت دانه‌های روغنی با توزیع یک هزار و ۳۶۱ تن بذر اصلاح شده و ۲ هزار و ۵۱۱ تن کود فسفات و ۲۱ هزار و ۵۱۷ پاکت باکتری بین کشاورزان طرف قرارداد در سطح ۲۱ هزار و ۳۴۲ هکتار اراضی مزروعی مناطق مذکور به مورد اجرا گذاشته شده است.

مسابقه قرائت قرآن در پاریس برگزار شد

عصر دیروز درمحل انجمن اسلامی شهر پاریس و با حضور عده کثیری از خواهران و برادران مسلمان ایرانی و غیرایرانی مسابقه قرائت قرآن در میان ۳۱ قاری از کشورهای مختلف برگزار گردید.

در این مسابقه که بمدت ۷ ساعت بطول انجامید داوران مسابقه که یک لبنانی، یک عراقی و یک ایرانی بودند دونفر از برادران ایرانی و برادرانی از مراکش را بعنوان بهترین قاریان قرآن انتخاب کردند. از برندگان این مسابقه دعوت بعمل خواهد آمد تا برای شرکت در جشن‌های دهه فجر وسالگرد پرافتخار پیروزی انقلاب اسلامی بایران مسافرت نمایند.

قابل توجه قبول شدگان مرحله اول کنکور فنی و مهندسی

سرویس خبری- روابط عمومی وزارت فرهنگ و آموزش عالی در تماس با خبرنگار ما اعلام کرد بدینوسیله به اطلاع کلیه‌قبول شدگان مرحله اول کنکور فنی و مهندسی که اسامی آنها در روزنامه‌های عصر مورخ ۶۱/۱۱/۴ درج شده است می‌رساند جهت دریافت کارت ورودی به جلسه امتحانات مرحله دوم تشریحی طبق جدول زیر به دانشگاه صنعتی شریف واقع در خیابان آزادی مراجعه نمایند.

روز دوشنبه ۶۱/۱۱/۱۱ صبح از ساعت ۷ الی ۱۲ از حروف الف تا ث، بعد از ظهر از ساعت ۱۳ الی ۱۸ از حروف ج تا ژ، سه شنبه ۶۱/۱۱/۱۲ صبح از ساعت ۷ الی ۱۲ از حروف س تا ق بعد از ظهر از ساعت ۱۳ الی ۱۸ از ک تا ی.

میهمانان خارجی از موزه هنرهای معاصر و جهاد سازندگی شهر ری بازدید کردند

سرویس خبری - میهمانان خارجی شرکت کننده در مراسم چهارمین سالگرد پیروزی انقلاب اسلامی ایران که در تهران به سر می‌برند روز گذشته از موزه هنرهای معاصر و موزه فرش ایران و همچنین از فعالیت‌های جهاد سازندگی در روستای اسماعیل آباد شهر ری بازدید کردند.

به گزارش خبرنگار سرویس خبری «جمهوری اسلامی» در جریان دیدار میهمانان خارجی از موزه هنرهای معاصر و موزه فرش ایران فیلمی در زمینه فرشهای بافت ایران نمایش داده شد و سپس میهمانان از نمایشگاه عکس شهدا - هنر خطاطی، کاریکاتور و کارهای هنری که در محل موزه هنرهای معاصر تشکیل شده بود بازدید نمودند.

بر اساس همین گزارش میهمانان خارجی که بمنظور شرکت در مراسم سالگرد پیروزی انقلاب اسلامی ایران به کشورمان سفر کرده‌اند صبح دیروز در محل جهاد سازندگی شهر ری حضور یافتند و با فعالیتهای این نهاد انقلابی آشنا شدند. در این دیدار حجت‌الاسلام موسوی همدانی نماینده امام در جهاد سازندگی شهرری ضمن گفتن خیر مقدم به میهمانان خارجی به تشریح نقش پر ارزش جهاد سازندگی پرداخت و گفت: بعد از انقلاب علاوه بر وزارتخانه‌های مختلف نهادهایی نیز تشکیل شد که یکی از آنها جهاد سازندگی است و امام ما در رابطه با جهاد فرموده‌اند: که اگر جهاد سازندگی نبود انقلاب به روستاها صادر نمیشد.

وی سپس به جنایات رژیم منفور گذشته کشورمان اشاره کرد و خطاب به میهمانان گفت: اگر شما در زمان رژیم گذشته به ایران می‌آمدید و از مناطق محروم بازدید میکردید اکنون متوجه میشدید که چقدر در ایران سازندگی شده است.

وی افزود : جهادگران در منطقه شهرری از زمان تشکیل جهاد تا بحال علاوه بر انجام کارهای کشاورزی و دامپروری متجاوز از ۴۰ روستا را برق داده‌اند و از اینها گذشته شرکت

ستاد برگزاری مراسم دهه فجر انقلاب اسلامی

برادران جهاد در جبهه‌های جنگ نیز قابل تحسین است زیرا که برادران جهاد در جبهه‌ها پل و راه ساخته‌اند خاکریز ایجاد کرده‌اند و در این راه شهدای زیادی به انقلاب اسلامیمان تقدیم نموده‌اند و در پشت جبهه نیز با جمع آوری کمکها و هدایای مردم و ارسال آنها به جبهه‌ها نیازهای بسیاری را بر طرف کرده‌اند.

این گزارش حاکیست پس از سخنان نماینده امام یکی از میهمانان خارجی بنام سلیمان عباس از کشور هندوستان بنمایندگی سایر میهمانان از دعوتی که از آنها شده تشکر کرد وگفت: ایران اسلامی با رژیم گذشته تفاوتهای بسیاری کرده و اکنون بر روی تمام در و دیوار این مکان نشانه‌هایی از اسلام دیده میشود و ما وقتی که به کشور هایمان برگردیم کوشش میکنیم تمام حقایق این انقلاب را برای مردم خودمان بازگو نماییم وی در پایان برای سلامتی و طول عمر امام امت دعا کرد . سپس میهمانان خارجی از هدایای مردم که توسط جهاد سازندگی جمع آوری شده و شامل مقادیری طلا ، جواهر و ساعت و فرش بود دیدن کردند. خبرنگار ما می‌افزاید که شب گذشته هیئتهائی از کشورهای یوگسلاوی ، اتریش و هندوستان و لیبی به منظور شرکت در مراسم چهارمین سالگرد پیروزی انقلاب اسلامی وارد تهران شده و امروز نیز هیئتهائی از کشورهای سوئد، جامائیکا ، هلند، دومینیکن، کنیا و مالزی وارد کشورمان خواهند شد.

مسیرهای ویژه اتوبوس بسوی نمایشگاه دهه فجر اعلام شد

واحد تبلیغات ستاد برگزاری مراسم دهۀ فجر انقلاب اسلامی اعلام کرد به منظور تسهیل درامر رفت و آمد شهروندان عزیز تهرانی به مجتمع نمایشگاه دستاوردها و برنامه‌های انقلاب اسلامی که از ۱۲ تا ۲۲ بهمن ماه جاری درمحل دائمی نمایشگاهها برگزار خواهد شد شرکت واحد اتوبوسرانی مسیرهای ویژه‌ای به این شرح درنظر گرفته است. که همه روز صبح وعصر آماده سرویس‌دهی خواهد بود.

۱- از تقاطع ولی عصر و بزرگراه چمران تا پارکینگ شمالی نمایشگاه و بالعکس.
۲- از میدان امام حسین (ع) تا محل نمایشگاه و بالعکس
ضمناً برای تسهیل بیشتر در امر رفت وآمد شهروندان تهرانی به نمایشگاه تعداد اتوبوس‌های خطوط ۱ و ۳و ۷۶ نیز که از نزدیک نمایشگاه عبور میکنند افزایش خواهند یافت.

بیش از ۲۰ هزار واحد خون به مجروحین اهداء شد

سازمان انتقال خون ایران اعلام کرد درطول آذرماه سال جاری مجموعاً تعداد ۲۲۱۱۹ واحد خون توسط مردم ایثارگر کشورمان به مراکز سازمان انتقال خون ایران درتهران، شیراز، مشهد، ساری، اهواز، همدان، اراک، بوشهر، کرج، بهبهان، جهرم، گچساران، لار و دزفول اهداء شده است.

صدا و سیمای جمهوری اسلامی ایران

برنامه‌های امشب تلویزیون

این برنامه‌ها از سوی روابط عمومی صدا و سیمای جمهوری اسلامی ایران بدستمان رسیده است.

● شبکه اول
۱۶/۱۵ سرود جمهوری اسلامی ایران
۱۶/۲۰ اعلام برنامه‌ها
۱۶/۲۵ تلاوت آیات قرآن
۱۶/۳۰ اخبار ورزشی
۱۶/۴۰ اخبار استان و شهرستانها
۱۷ فیلم مستند
۱۷/۳۰ برنامه کودکان و نوجوانان
۱۷/۴۰ اذان مغرب
۱۷/۴۵ دنباله برنامه کودکان و نوجوانان
۱۸/۱۵ مجله پزشکی
۱۹ جهان سیاست
۱۹/۳۰ اخبار ایران و جهان
۲۰/۳۰ ماجراهای شمال بزرگ

● شبکه دوم
۱۷/۴۵ اعلام برنامه
۱۷/۵۰ قرآن
۱۸ آموزش فیزیک
۱۸/۴۵ مسابقه و جدول
۲۰/۱۵ آموزش مفاهیم اقتصادی بودجه
۲۱ پاسخ به سؤالات
۲۲ اخبار
پیشنهادات خود را به تلفن ۴-۲۹۰۰۰۰ اطلاع دهید.

۱۳۰ نوع فیلم دردهه فجر دراستان مازندران بنمایش درمیآید

سرویس خبری- ۱۳۰ برنامه نمایش فیلم توسط واحدهای سیاراداره کل ارشاد اسلامی مازندران درسایر شهرستانها، بخشها وروستاهای استان اجراخواهد شد.

همچنین مقرراست کلیه درآمد یکروزه سینماهای استان مازندران جهت بازسازی منطقه جنگزده سوسنگرد بحساب شماره ۲۲۲۲ دهه فجر استان دربانک ملت واریز شود.

سخنگوی روابط عمومی وزارت ارشاد اسلامی درگفتگوباخبرنگار ماضمن اعلام این خبرافزود:

بمناسبت بزرگداشت دهه فجر برنامه‌های ذیل با هماهنگی ستاد دهه فجر استان مازندران ازطریق واحدهای اداره کل ارشاد اسلامی استان مازندران درامور نمایش فیلم و تئاتر بمورداجراگذاشته خواهد شد:

الف- نمایشنامه‌ها:
۱- نمایشنامه«مظلوم» نوشته علی پخش عرب، کارگروه تئاتر هجرت کلاله وابسته به اداره ارشاد اسلامی گنبد. ۲- نمایشنامه«دیوارهاراپاک نکنیم» نوشته منصوراویسی، کارگروه تئاتر تالارفخرالدین اسعد گرگانی وابسته به ارشاد اسلامی گرگان. ۳- نمایشنامه«مطلع» نوشته حسین کلامی، کارگروه تئاتر اداره کل ارشاد اسلامی مازندران- ساری.

ب- نمایش فیلم:
بهمین مناسبت نمایش فیلم ازتاریخ ۶۱/۱۱/۱۷ لغایت ۶۱/۱۱/۲۲ درآتلیه سینما تئاتر ساری واقع درخیابان رازی- ساختمان شماره ۲ ارشاد اسلامی مازندران ودر شهرستانهای گنبدکاووس و تنکابن باتوجه به برنامه تنظیمی ستاد دهه فجر شهرستانهای فوق‌اجراخواهد شد.

فیلمهائی که دراین ایام به نمایش گذاشته میشود عبارتند از:
۱- برنج خونین ۲- آخرین اعلامیه امام ۳- میعاد با شهادت ۴- پیام شاهد ۵- بازهرا ۶- قصه بیداری ۷- پرواز ۸- مرگ برآمریکا ۹- جنگ جنگ تا پیروزی ۱۰- آمریکا نابود است ۱۱- سنگروحدت روح خدا

برنامه‌های جشنواره سراسری تئاتر فجر اعلام شد

سرویس خبری- از سوی روابط عمومی وزارت ارشاد اسلامی جزئیات برنامه‌های جشنواره سراسری تئاتر فجر باین شرح اعلام شد:

درروزهای سه‌شنبه، چهارشنبه و ۵شنبه (۱۲- ۱۳ و ۱۴ بهمن) ۱۰ نمایشنامه بشرح زیر بروی صحنه خواهد آمد:
نمایشنامه مدرسه استثنائی ساعت ۳ و ۵ بعدازظهر درتئاتر شهر
نمایشنامه بازگشت ساعت ۳ و ۵ بعدازظهر درتئاتر شهر
نمایشنامه خانات ساعت ۳ و ۵ بعدازظهر درتئاتر شهر
نمایشنامه رولت روسی ساعت ۳ و ۵ بعدازظهر درتئاتر شهر
نمایشنامه بلوغ ساعت ۳ و ۵ بعدازظهر تالار سنگلج
نمایشنامه خون ساعت ۳ و ۵ بعدازظهر تالار دانشکده هنرهای زیبا
نمایشنامه مظلوم ساعت ۳ و ۵ بعدازظهر تالار فردوسی دانشگاه تهران
نمایشنامه عاشورای دیگر ساعت ۳ و ۵ بعدازظهر موزه هنرهای معاصر
نمایشنامه الطوفان ساعت ۳ و ۵ بعدازظهر موزه آزادی
توضیح اینکه تئاتر عاشورای دیگر در کربلای ما تا پایان بهمن ماه ادامه خواهد داشت.

درروزهای جمعه، شنبه و یکشنبه (۱۵- ۱۶ و ۱۷ بهمن) ۹ نمایشنامه بشرح زیر بروی صحنه خواهد آمد:
نمایشنامه چهارسو درانتظار ساعت ۳ و ۵ بعدازظهر درتئاتر شهر
نمایشنامه مات ساعت ۵ بعدازظهر درتئاتر شهر
نمایشنامه طلوع خورشید ساعت ۵ بعدازظهر درتئاتر شهر
نمایشنامه شکست خورده‌ها ساعت ۳ و ۵ بعدازظهر درتئاترشهر
نمایشنامه وداع ساعت ۳ و ۵ بعدازظهر درتالار سنگلج
نمایشنامه حضور دربرابر ساعت ۳ و ۵ بعدازظهر درتالار مولوی
نمایشنامه تحفه ساعت ۳و۵بعد ازظهر دردانشکده هنرهای زیبا
نمایشنامه باز میگردیم به خانه ساعت ۳ و ۵ بعدازظهر تالار آبگینه
نمایشنامه سلحشوران علوی ساعت ۳ و ۵ بعدازظهر تالار محراب

درروزهای دوشنبه، سه‌شنبه، چهارشنبه و پنجشنبه (۱۸- ۱۹- ۲۰ و ۲۱ بهمن) ۱۱ نمایشنامه بشرح زیر بروی صحنه خواهد آمد:
نمایشنامه طلایه قدیم ساعت ۳ و ۵ بعدازظهر درتئاتر شهر
نمایشنامه رولت روسی ساعت ۳ و ۵ بعدازظهر درتئاتر شهر
نمایشنامه ملکوت ساعت ۵ بعدازظهر درتئاتر شهر
نمایشن

با خلع سلاح مسلمانان:

فالانژها حوزهٔ نفوذ خود را گسترش میدهند

رژیم فالانژلبنان درنظر دارد در آیندهٔ نزدیک طرح غیرنظامی کردن کامل بیروت وحومه‌اش را بمورد اجرا بگذارد و به این ترتیب حفظ امنیت آنجا تنها به ارتش فالانژ لبنان واگذار میشود.

یاد آور میشود که ارتش فالانژلبنان در اکثیر گذشته وانمود کرد که میخواهد در بیروت پاکسازی کرده و افراد مسلحی که در آنجا بسر میبرند خلع سلاح کند ولی عملیات مربوط به آن تنها به بخش مسلمان‌نشین بیروت محدود میشود بگفتهٔ خبرگزاری لیبار خلع سلاح بیروت در شعاع پانزده کیلومتری از مرکز پایتخت نخستین مرحله از زیر پوشش گرفتن سرزمین لبنان بوسیله دارودستهٔ فالانژها خواهد بود

این خبر گزاری تصریح میکند بررسی مشروحی برای تحقق بخشیدن به این طرح انجام گرفته و در هفتهٔ آینده برای تائید حزب کتایب (فالانژهایی که محلات شرق بیروت را در کنترل خوددارند) فرستاده میشود. مرحله اول طرح که دو بخش دارد مقرر میدارد که محلات شرقی بیروت به ارتش فالانژ لبنان واگذار گردد و نیروهای مداخله‌گر چند ملیتی فرانسه ایتالیا و آمریکا پس از جمع آوری سلاح‌های سنگین به اینکار دست خواهند زد. در مرحله دوم طرح آمده است که ارتش فالانژ لبنان نیز ماموریت خواهد یافت سلاح‌های سبک را جمع آوری کند.

از سوی دیگر اوائل وقت دیروز کوههای مشرف بربیروت به صحنهٔ تبادل آتش توپخانه بین مسلمانان و فالانژیستها تبدیل گردیده وبگفتهٔ منابع امنیتی چندین توپ و موشک بین دو طرف مبادله شد. بگزارش رویتر از بیروت از زمان جنگ بین فلسطینیان و نیروهای صهیونیستی در تابستان گذشته این نخستین بار است که شرق بیروت مورد حمله قرار میگیرد. هنوز گزارشی از بیلان تلفات این درگیری مخابره نشده است.

گزارش رادیو دولتی لبنان حاکیست چندین گلوله توپ به حومه دور افتاده شمال و جنوب بیروت نیز اصابت کرده است هنوز کاملا روشن نشده که درگیری در شرق بیروت از جانب چه گروهی آغاز شده است.

یاد آوری میشود این حمله ۳ روز بعد از انفجار در مراکز فرماندهی چریکهای فلسطینی در شهر شرقی «اشتوره» صورت میگیرد.

محاکمه هشت تن از اعضای جنبش قدیمی دارالاسلام در جاکارتا

واحد مرکزی خبر بنقل از خبرگزاری فرانسه از جاکارتا گزارش داد دادستان جاکارتا اعلام داشت هشت تن از اعضای جنبش بسیار قدیمی مسلمانان اندونزی بنام «دارالاسلام» بزودی در پایتخت محاکمه خواهند شد.

خبرگزاری نیمه رسمی جاکارتا گفت آنها متهم به براندازی هستند و میخواستند یک دولت اسلامی در اندونزی تشکیل دهند این خبرگزاری محاکمه متهمین را در ماه فوریه پیش تعیین کرد و گفت آنها برای بدست آوردن کمک مالی با بعضی از سفارت‌خانه‌های عربی تماس گرفته بودند سوئه کاردی دادستان کل جاکارتا گفت این تماس‌ها بلانتیجه ماند و آنها همچنین متهم هستند که به چند فقره دزدی دست زده‌اند.

متهمین که هویت اینها فاش نشده است در حال حاضر در بازداشت بسر میبرند.

دارالاسلام زیر نظر امام ژکارتو سوویریو در سال یکهزار و نهصد و چهل و هشت مسیحی نخستین شورش را علیه جمهوری اندونزی ترتیب داد در حالیکه در جاوه غربی با هلندی‌ها مبارزه میشد. این شورش عملاً پس از اعدام کارتو سوویریو در سپتامبر هزار و نهصدو پنجاه ودو مسیحی ازبین رفت

چریکهای السالوادر اعلام کردند کنترل دوسوم کشور را در دست دارند

یکی از اعضای شورای فرماندهی انقلاب جبهه فاراباندومارتی دیروز دریک مصاحبه مطبوعاتی درمکریک اعلام کرد رژیم سان سالوادور با بحران سیاسی و اجتماعی و اقتصادی شدیدی درنتیجه گسترش حملات چریکها که دو سوم خاک این کشوررا در کنترل خود دارند مواجه است.

بگزارش خبرگزاری الحرایر وی دراین مصاحبه همچنین وضع اقتصادی السالوادوررابسیاروخیم توصیف کرد و افزود: تعداد زیادی ازافراد ارتش به چریکها ملحق شده‌اند. وی همچنین کلیه تلاش‌هائی که ته کمک آمریکا برای نابودی مقاومت چریکها صورت میگیرد رامحکوم به شکست خواند و افزود هم اکنون نظام دمکراتیک درمناطق آزاد شده حکمفرماست و مظاهر زندگی نوینی نمایان شده است. وی دربایان ضمن هشدارنسبت به خطر دخالت مستقیم نظامی آمریکا درالسالوادورنیروهای استقلال طلب آمریکای مرکزی را جهت توسعه مبارزه خود علیه هر گونه دخالت آمریکایی در کشورهای مستقل دعوت کرد.

از سوی دیگر بگزارشات رسیده چریکهای مخالف رژیم وابستهٔ السالوادوردرادامهٔ مبارزات خود یک پل متحرک در ۸۷ کیلومتری جنوب شرقی سان السالوادوررا که برای نقل و انتقال تدارکات آمریکا استفاده می شد بادینامیت منفجر کردند.

ظرف چند روز گذشته این دومین پلی است که توسط چریکها منهدم میشود.

گزارشات رسیده حاکی از آن است که «جی کوئیلیسکو» دومین شهربزرگ ایالت«اسولاتان» در محاصره چریکها قراردارد و بگفتهٔ نیروهای دولتی چریکها همچنین باحدود ۵۰۰ تن ازنیروهای پلیس درمنطقه‌ای در نزدیکی رود «سمپا» بزدوخورد پرداخته‌اند.

بگفتهٔ منابع ارتش السالوادور چریکها درحال حاضر کنترل یک بزرگراه یازده کیلومتری واقع درسواحل اقیانوس آرام و همچنین نیمهٔ غربی ایالت«اسولاتان» را در دست دارند. مشاوران نظامی معتقدند ایالت اسولاتان ازمزارع نیشکر برخورداراست و از نظر اقتصادی برای السالوادور اهمیت حیاتی دارد و می‌تواند تعیین کنندهٔ نتیجهٔ جنگ این کشورباشد. درهمین حال ژنرال گارسیا وزیر جنگ رژیم السالوادور ادعا کرد با ضد حملهٔ شش هزارنیروی دولتی علیه چریکها درنزدیکی هندوراس جنگ در ایالت شمالی«مورازان» به حساس‌ترین زمان خود رسیده است. وی همچنین برمقاومت شدید چریکها در این ایالت اعتراف کرد. چریکهای مخالف رژیم السالوادور نیروهای هندوراسی را به همکاری باارتش السالوادور متهم کرده‌اند.

هنوز هیچ گزارشی از تعداد تلفات طرفین دردرگیریهای اخیر دریافت نشده است. بگفتهٔ مقامات دولتی حملهٔ ارتش به چریکهای مستقر در تپه‌های ایالت موراز‌ان که پایگاه اصلی عملیات چریکها محسوب می شود توسط سه گروهان عکس‌العمل سریع که همگی درآمریکا آموزش دیده‌اند رهبری می شده است. چریکها یک هفته است که از صد حملهٔ ارتش دراین منطقه جلوگیری بعمل می آورند و با تصرف بخش عظیمی ازسرزمینهای ایالت«چالاتنانگو» درشمال و ایالت اسولاتان درجنوب شرقی جنگ رادرطول بیش از نیمی از کشور گسترش داده‌اند.

حمله مبارزین مسلمان افغانی بیک وزیر کابینه رژیم کارمل

رژیم دستنشانده کابل برای کسب وجهه وباصطلاح موفق نشان دادن خود در سرکوب مجاهدین مسلمان اخیرا به ترفندهای جدیدی متوسل شده است بنابرگزارشهای رسیده از منابع مجاهدین افغانی در اواخر آذرماه گذشته بدنبال حمله مجاهدین به شهر قندهار سربازان دولتی ومستجاورین روسی علیه مردم غیرنظامی این شهر وارد عمل شدند و کنترل قندهاررا دردست گرفتند و پس از دستگیری عده زیادی از افراد رهگذر وعادی ونیز مغازه‌داران آنان رابه خارج از شهر منتقل کردند دستگیرشدگان درخارج از شهر با توپ و تانک وسایر سلاحهای سنگین سربازان روبرو شدند و دستهای خود را بحالت تسلیم بالای سر خود نگاه داشتند. درهمین حال گروه فیلم برادران و عکاسان برای استفاده‌های تبلیغاتی وبه اصطلاح نشان دادن موفقیت‌های دولت در سرکوب مبارزان مسلمان از منظره ساختگی وتصنعی شروع به فیلمبرداری کردند تا آنها را درتلویزیون به نمایش بگذارند ولی این اقدامات مذبوحانه دولت مارکسیستی افغانستان هیچ‌گونه تاثیری در مبارزه مجاهدین علیه دولت و اشغالگران نگذارده وچند روز بعد دروازه هرات وشهر قندهار مورد حمله مجدد مبارزان مسلمان قرار گرفت که دراین حمله دو پست ارتشی منهدم و دهها سرباز اشغالگر روسی کشته شدند.

بنابرهمین گزارش صالح محمدزیری وزیر کابینه رژیم کارمل که درجریان این عملیات تصمیم داشت وارد شهر قندهار شود مورد حمله مبارزان مسلمان قرار گرفت که براثر این حمله یکی از افسران محافظ وی کشته شد ولی وزیر کابینه رژیم مارکسیستی افغانستان موفق به فرار گردید.

آشوب در ارتش

درهمین حال خبرگزاری وابسته مجاهدین افغان گزارش داد بدنبال تعویض فرماندهی لشگر ۲۵ ارتش افغانستان درخست واقع در شرق استان پاکتیا آشوبها و تشنجات دراین لشگر بروز کرده است. بنابراین گزارش این تشنجات مربوط به اختلافات میان جناح حاکم پرچم و جناح خلق میباشد بدنبال بروز چندین مورد آشوبگری و تمرد واحدهای موجود دراین لشگر فرمانده پیشین لشگر مربور به کابل فراخوانده شده است. وی از جناح خلقیهاست و جانشین وی از اعضای جناح پرچم است. درهمین حال منابع چریکی دراسلام‌آباد گفتند مقامات مارکسیست کابل چندین مسئول رادیو کابل را به خاطر سرپیچی از انجام دستورات سرپرستهای روسی خود از کار برکنار کرده‌اند. بگفته این منابع هم اکنون سانسور شدید دراین رادیو برقرار است وهیچ مطلبی بدون کنترل مامورین شوروی روی آنتن نمی‌رود. رادیو کابل درمورد اخراج این عده هیچ مطلبی اظهار ننمود.

هلاکت ۴۵ مزدور شوروی

ازسوی دیگر مجاهدین مسلمان افغانی طی یک عملیات موفقیت‌آمیز در ۱۵ کیلومتری فرودگاه شیندند از توابع استان هرات ۴۵ تن از خودفروختگان مزدور شوروی در افغانستان را بهلاکت رسانده و دو دستگاه تانک و یک دستگاه خودرو آنان را به آتش کشیدند.

بگزارش خبرگزاری جمهوری‌اسلامی بنقل از منابع موثق دراین درگیری که درهفته گذشته رویداد و چندساعت بطول انجامید ده قبضه اسلحه کلاشینکف به غنیمت مجاهدین درآمد و دو تن از مجاهدین مسلمان افغانی بشهادت رسیدند. این‌گزارش حاکیست که درپی این عملیات تجاوزگران شوروی و دولتی افغانستان دست به عملیات تلافی‌جویانه زده وبا هواپیماهای بمب‌افکن روستای شهرآباد را مورد حمله هوائی قرار دادند که درنتیجه ۷۰ منزل مسکونی ویران و تعدادی زن و کودک وافراد غیرنظامی بشهادت رسیدند

وزیر خارجه آمریکا وارد توکیو شد

جورج شولتز وزیر خارجه آمریکا در جریان سفر ۱۲ روزه خود به چند کشور خاور دور دیروز بمنظور یک دیدار چهار روزه از ژاپن وارد توکیو شد.

بر اساس گزارش خبرگزاری جمهوری اسلامی از توکیو سفر شولتز به ژاپن بدنبال ملاقات اخیر یاسوهیروناکاسونه نخست وزیر ژاپن با ریگان در واشنگتن صورت میگیرد.

در دیدار شولتز با رهبران ژاپن توسعه نیروهای جنگی ژاپن- همکاری‌های تکنولوژی و نظامی- مسائل امنیتی- کاهش موانع ورود کالاهای آمریکایی به بازارهای ژاپن- روابط شرق و غرب- استقرار موشکهای اس-اس- ۲۰ شوروی در خاور دور - اوضاع خاور میانه و پرداخت ۲۰ میلیون دلار کمک سالانه ژاپن برای نگهداری نیروهای چند دولتی در لبنان مورد بحث و بررسی قرار خواهد گرفت.

بر اساس گزارش رویتر از توکیو وزیر خارجه آمریکا قرار است امروز پس از دیدار با نخست وزیر همچنین با وزیر خارجه دیدارومذاکراتی انجام دهد.

شولتز روز سه‌شنبه نیز قرار است با وزیر مالی- وزیر تجارت بین‌المللی و رهبران فدراسیون با نفوذ سازمانهای تجاری ژاپن دیدار کند.

شولتز روز چهارشنبه نیز برای گفتگو با رهبران چین عازم پکن خواهدشد. طبق همین گزارش وزیر خارجه آمریکا همچنین قرار است از کره جنوبی و هنگ کنگ نیز دیدن کند.

تظاهرات دانشجویان مسلمان مقیم فرانسه در بزرگداشت دهه فجر

در آستانه بزرگداشت چهارمین سالگرد پیروزی انقلاب اسلامی عصر روزشنبه عده کثیری ازخواهران و برادران ایرانی عضو انجمن اسلامی دانشجویان شهر پاریس بهمراه خواهران وبرادران غیرایرانی از جمله کشورهای عراق-لبنان- تونس- الجزایر- جزایر کومور- کامبوج و تنی چند از مسلمانان فرانسوی با حمل پلاکاردهایی درحمایت از انقلاب اسلامی و رهبری امام خمینی و همچنین تصاویری ازرهبر انقلاب و آیتالله منتظری درپاریس به تظاهرات پرداختند. بگزارش خبرگزاری جمهوری اسلامی تظاهر کنندگان ضمن دادن شعارهای بزبان فرانسه چون«مرگ برآمریکا»« مرگ برشوروی»-«درود بر خمینی»- «مرگ برمیتران»- «مرگ برصدام»- «میتران، میتران کمکهای نظامی به عراق قطع باید گردد این صدام جنایتکاراعدام باید گردد» و... هزاران اعلامیه بزبان فرانسه دررابطه با محکوم کردن کمکهای تسلیحاتی میتران به صدام پخش کردند. برپایه این گزارش پلیس فرانسه که از دادن شعارهای ضد میتران بخشم آمده‌بود درحالیکه با باتومهای آماده حالت حمله بخود گرفته بود مانع ازادامه تظاهرات گردید.

رژیم سعودی چهار نفر را بدون ذکر اتهام اعدام کرد

مجله اشراع چاپ بیروت گزارشی از عدم استقرار امنیت در سعودی انتشار داده و نوشته است: نابسامانی در این کشور روز بروز افزایش مییابد. اعدامهای دستجمعی افزایش یافته واعدام چهار نفر بدون ذکر اتهام آنها همزمان با تشکیل مجلس ملی و دستگیری گروهی که ملبس به لباس گارد سلطنتی ومسلح بودند نشان دهنده وخامت اوضاع در این کشور است.

این مجله اضافه میکند امریکا و رژیم سعودی از پیشرفت انقلاب اسلامی ایران سخت به وحشت افتاده‌اند.

همچنین روزنامه لوموند چاپ پاریس در شماره اخیر خود طی گزارشی کوتاه با عنوان (عربستان سعودی و دستگیری ۱۵۰ تن) می‌نویسد..

سخنگوی دفاع از حقوق‌بشر در عربستان سعودی در پاریس اعلام کرد اخیرا حدود ۱۵۰ تن از جمله نویسنده- روزنامه‌نگار- مهندس نفت- کارگر- استاد دانشگاه- دانشجو و دانش‌آموز دبیرستانی در عربستان سعودی دستگیر شده‌اند. این روزنامه اضافه میکند در لیست منتشره اسامی دستگیر شدگان از طرف این کمیته آقایان صالح الفداد رئیس روزنامه (الیوم) و سردبیر سابق روزنامه مربور همچنین محمدعلی شاعر و منتقد دیده می‌شوند. دستگیر شدگان خواستار استقرار یک حکومت مردمی در عربستان می‌باشند.

عرفات ریاض را ترک گفت

بگزارش خبرگزاریها از ریاض عرفات رئیس سازمان آزادیبخش فلسطین به دیدار کوتاه خود از عربستان خاتمه داد و دیروز این کشور را ترک کرد.

عرفات که روز گذشته از جمهوری عربی یمن وارد عربستان شده بود با شاه فهد ملاقات کرد و با وی در بارهٔ چشم‌اندازهای مذاکرات صلح خاورمیانه تحت نظارت آمریکا بگفتگو پرداخت. در آخرین جلسه شاهزاده سعودالفیصل وزیرخارجه و عبدالرحمان بن عبدالعزیز معاون وزارت دفاع عربستان نیز حضورداشتند

خبرگزاری عربستان ضمن اعلام ورود عرفات به یمن شمالی گزارش داد وی در صنعا پیرامون آخرین تحولات مربوط به مسأله فلسطین و اوضاع در جهان عرب با علی عبدالله صالح رئیس جمهور یمن شمالی مذاکراتی انجام خواهد داد.

گزارش خبرگزاری عربستان مذاکرات عرفات با شاه فهد برنتیجهٔ جلسات هفتهٔ گذشتهٔ کادرمرکزی فلسطین در یمن جنوبی دور میزد. رئیس سازمان آزادیبخش فلسطین و برخی از فرماندهان دراین جلسات سه روزه پیرامون اقدامات آمریکا در خاورمیانه موضع‌مصالح جویانه‌ای اتخاذ کردند.

بدنبال تجاوز اسرائیل به لبنان درژوئن سال گذشته و خروج فلسطینیان از بیروت در اوت گذشته، عرفات کراراً از عربستان و یمن جنوبی و یمن شمالی دیدن کرده است. دربار سعودی دریافت هرگونه کمک اضافی را مشروط به پذیرفتن طرح ریگان کرده است.

بازتاب وسیع تشکیل جبهه مشترک ایران، سوریه ولیبی علیه صهیونیسم وارتجاع عرب

بگزارش خبرنگار واحد مرکزی خبر از لندن بیانیه مشترک جمهوری اسلامی ایران با سوریه و لیبی بازتاب وسیعی در سراسر جهان مخصوصاً درمحافل سیاسی خاورمیانه برجای گذاشته است.

این بیانیه با استقبال بیش از حد نیروهای مردمی و انقلابی و محافل دانشجوئی عرب روبرو شده است.

سعقیده ناظران سیاسی صدور این بیانیه بدین معنی است که هنوز چراغ پایداری و مقاومت در مقابل روند سازش در جهان عرب خاموش نشده و در حقیقت این بیانیه پاسخ مثبت ملت عرب بدعوت ایران اسلامی و انقلابی میهنی سر مبارزه سربوشنعار و تاریخی با صهیونیسم جهانی است. یکی از هواداران جنبش انقلابی «اسناء القرآن» به خبرنگار واحد مرکزی خبر در لندن گفت: ملت عرب قلبش، خانش، وجدانش و ایمانش در کنار ایران و اسلام و قرآن است. ما به شرقمان سوگند یاد کرده‌ایم که تا آخرین قطره خون خود با صهیونیسم مبارزه کنیم و به همین دلیل است که انقلاب اسلامی امروز در درون فلسطین اشغالی دامنه گسترده‌ای یافته است وملت عرب امروز دریافته است که راه رهائی قدس از روی خاره دست نشاندگان مستقیم صهیونیسم جهانی میگذرد یعنی ملت عرب امروز دریافته است که برای نابودی صهیونیسم باید بحث عوامل صهیونیسم جهانی را نابود ساخت همچون «میشل عفلق»، میخائیل یوحنا عریر»، «بطروس غالی»، «صدام حسین»، «ملک حسن»، «سعدون حمادی»، «حسنی مبارک» و...

هر گونه تلاش برای احیای مقاومت درمقابل آنچه وی آن را شکوفایی نظامی و سیاسی اسرائیل نامید آب در هاون کوبیدن است و تاکید کرد که امروز در مقابل رژیم‌های منطقه یکراه و تنها یک راه وجود دارد وآن راه سازش از طریق قبول روند کمپدیوید است.

از سوی دیگر رادیو رژیم صهیونیستی عراق طی تفسیری در مورد بیانیه مشترک کشورهای سوریه- ایران و لیبی خطاب به سران رژیمهای مرتجع عرب گفت: «باید کاری کنید تا جلوی این حرکت سیاسی را بگیرید.»خبرنگار واحد مرکزی خبر در ادامه گزارش خود از قول یک مفسر عرب می‌افزاید: وحشت مشترک اسرائیل و رژیم‌های دست نشانده صهیونیستی از قبیل رژیم عراق حکایت از عمق وحشت استکبار جهانی از بیداری جهان اسلام دارد و امروز آمریکا و اسرائیل عمیقا دریافته‌اند که ملت عرب میخواهد با یک حرکت تمام زنجیرهای استعمار را پاره کرده و بدور افکند. این تقدیر ملت عرب است و هر نیروی عربی که این خواست مشروع ملت عرب را بخواهد در راه هدفهای امریکا و اسرائیل قربانی کند خود قربانی خیانت خویش خواهد شد.

غرب در بحران

تظاهرات زنان وکودکان انگلیسی علیه پایگاههای آمریکا در این کشور

به گزارش واحدمرکزی خبر ازلندن- عده‌ای که از سه ماه پیش تاکنون در برابر پایگاه هوائی آمریکا در ۵۰ کیلومتری غرب لندن بنام پایگاه هوائی «های‌ویتوم» در مقام مخالفت با ادامه فعالیت این پایگاه دست به تحصن زده بودند روز شنبه شاهد تظاهرات و راهپیمائی قریب به دوهزارنفر از طرفداران جنبش خلع سلاح اتمی و جلوگیری از استقرار موشک‌های هسته‌ای آمریکا در انگلیس به حمایت از خودبودند.

تظاهر کنندگان که در میان آنها زنان با کودکان خردسالشان نیز دیده میشدند پس از گردهمائی در یک پارک عمومی در نزدیکی مرکز شهر «های ویتوم» شروع به راهپیمائی کرده و پس از عبورار مرکز این شهر در حالی که پلیس اسکاتلند یارد اطراف آنها را احاطه و رفتوآمد وسایل نقلیه را کنترل میکرد با دردست داشتن پلاکاردها وتابلوهای پارچه‌ای که روی آنها مطالب گوناگونی علیه سیاست‌های نظامی و تسلیحاتی دولت ریگان نوشته شده بود شعارهائی علیه سیاست‌های نظامی دولت محافظه‌کار انگلیس در هماهنگی باسیاستهای دولت ریگان میدادند. تظاهر کنندگان پس از طی مسافتی حدود سه کیلومتر و گذشتن از برابرپایگاه امریکائی«های‌ویتوم» که از داخل و خارج کاملاً تحت پوشش حفاظتی پلیس و نیروهای امنیتی قرارداشت در پشت پایگاه اجتماع کرده و به سخنرانی‌هائی در خصوص مخالفت با ادامه فعالیت پایگاه مربور گوش فرادادند

یکی از سخنرانان خطاب به جمعیت حاضر گفت: پیمان نظامی ناتو قصد دارد سرفرماندهی خود را از شهراشنوتگارت آلمان غربی به این پایگاه انتقال دهد و این در حالی است که وجود این پایگاه به اندازه کافی صلح و امنیت مردم منطقه«های ویتوم» را در مخاطره قرارداده است. این سخنران که سخنانش با شعارهای جمعیت حاضر مورد تائید قرارمیگرفت در ادامه سخنان خودگفت: تلاش وکوششی که برای جلوگیری از ادامه فعالیت پایگاههای نظامی امریکا توسعه سلاح‌های اتمی مسابقه تسلیحاتی میان شوروی و آمریکا و استقرارموشک‌های هسته‌ای کرور و پرشینگ آمریکا در انگلیس آغازشده تا نیل به موفقیت کامل لحظه‌ای متوقف نخواهد شد. این راهپیمائی حدود ساعت هشت بعدازظهر بوقت تهران خاتمه یافت لیکن تحصن مخالفان استقرارسلاح‌های اتمی امریکا در انگلیس دربرابر دراصلی پایگاه آمریکائی «های‌ویتوم» هماهنگ با ادامه تحصن در برابرپایگاه‌های هوائی «کرین هام» و جدپایگاه نظامی دیگر از جمله یک پایگاه زیردریائی اتمی در اسکاتلند همچنان ادامه دارد.

اخبار کوتاه جهان

تذکر:جهان اسلام به مجموعه کشورهائی اطلاق میشود که اکثریت سکنه آنها مسلمان باشند والبته بمعنی اسلامی بودن رژیم همه آن کشورهانیست.

● جهان اسلام

● زندانیان زندان«نفحه» در فلسطین اشغالی که اعتصاب غذای خود را از ۱۵ روز قبل آغاز کردند تحت شکنجه‌های سخت صهیونیستهای جنایتکار قرار دارند.

زندانیان عرب قصد دارند تا برآوردن خواسته‌هایشان به اعتصاب غذای خود ادامه دهند.

● خبرگزاری الجزایر با اشاره به مسئله احتمال میانجیگری الجزایر بین مراکش و جبهه پولیساریو برای حل مسئله صحرای باختری که اخیراً از سوی برخی از مطبوعات خارجی مطرح شده است آنرا نمایشی جدید دانست.

● دوفرنتتاده اطریشی دیروز وارد کویت شده و پیامی را از سوی برونو کرایسکی صدراعظم اطریش به امیر کویت تسلیم کردند.

● روزنامه الیوم چاپ ریاض در شماره دیروز خود نوشت شورای همکاری خلیج فارس در حال حاضر سرگرم بررسی ایجاد یک شورای دائمی در سطح وزرای نظیر جامعه اقتصادی اروپا است.

● وریر خارجه مالزی برای یک دیدار رسمی ٤ روزه از ترکیه وارد آنکارا شده است.

● شیخ‌شمس‌الدین نایب رئیس شورای عالی شیعیان لبنان گفت: مسئولیت جنایت وحشیانه صهیونیستها علیه مردم لبنان و فلسطین تماماً بردوش آمریکاست.

● رادیو فالانژیستها که همواره با جانبداری از صهیونیستها سخن میگوید دیروز اعلام کرد که در جریان حمله به یک واحد گشتی صهیونیستی در جنوب شرقی بیروت یک سرباز ارتش اشغالگر قدس کشته و دوتن دیگر مجروح شدند.

● عبدالله ادریس رئیس مجلس انقلابی و کمیته اجرائی جبهه آزادیبخش اریتره با عبدالله الاحمر معاون دبیرکل حزب بعث سوریه دیدار کرد و پیرامون مسئله اریتره و کوششهای انجام شده در مورد وحدت گروههای این منطقه گفتگو نمود.

● رژیم صهیونیستی اعضای اتحادیه دانشجویان دانشگاه اسلامی النجاح درکرانه باختری را به اتهام تحریک علیه اشغالگران بازداشت کرد. رژیم اشغالگر به علت نگرانی از گسترش موج تظاهرات در شهر اشغالشده نابلس یکی از مدارس متوسطه این شهر را تعطیل کرد.

● درادامه تماس‌های سران رژیم‌های وابسته منطقه پیامی از سلطان قابوس برای نمیری رئیس رژیم حاکم بر سودان ارسال شد.

بگزارش رادیو عمان در پیام یاد شده مسائل مورد علاقه طرفین و نیز تحکیم روابط فیمابین و نیز اوضاع خاورمیانه مورد بررسی قرار گرفته است.

● شیخ حمدبن عیسی ال‌خلیفه ولیعهد بحرین که از پادشاهی سعودی دیدن میکند روزشنبه درجده با شاه فهد ملاقات کرد.

* بلوک غرب

● دیروز در ایرلند شمالی سالروز یکشنبه خونین با برگزاری مراسم سخنرانی و راهپیمائی از سوی جمهوریخواهان گرامی داشته شد. در سال ۱۹۷۲ مسیحی در چنین روزی واحد چتربازان نیروی هوائی سلطنتی انگلیس برای متفرق کردن تظاهرات و راهپیمائی جمهوریخواهان ایرلند شمالی بروی آنها آتش گشود که طی آن حداقل سیزده تن کشته و دهها تن نیز مجروح شدند.

● دیروز در اثر انفجار یک بمب در نیویورک خسارات فراوانی به ساختمان دو طبقه‌ای متعلق به یکی از دفاتر اف-بی-ای وارد آمد.

* سایر کشورها

● سرجورامیرز عضو دولت نیکاراگوئه دیروز اعلام کرد تنها راه برقراری صلح در منطقه آمریکای مرکزی میتواند با انجام مذاکراتی فوری میان نیروهای مخالف رژیم السالوادور و آمریکا صورت گیرد.

● مشاور دفتر نخست‌وزیری زیمبابوه گفت رژیم نژادپرست افریقای جنوبی خرابکاراتی را بمنظور ایجاد بی‌ثباتی در اوضاع زیمبابوه به این کشور اعزام میکند.

● وزیر خارجه آنگولا دیروز طی یک مصاحبه مطبوعاتی در لواندا پایتخت آنگولا اعلام کرد تجاوزات مستمر رژیم نژادپرست آفریقای جنوبی به آنگولا ضمن وارد آوردن خسارات در حدود هفت و نیم میلیارد دلار تلفات زیادی نیز باین کشور وارد کرده است.

بسمه تعالی

اطلاعیه اتحادیه سازندگان وفروشندگان مصنوعات پلاستیک ونایلون، ملامین ومشمع.

با تائیدات حضرت ولیعصر (عج) در آستانه پنجمین سالروز پیروزی انقلاب شکوهمند اسلامی ایران ضمن تشکر از همکاریهای مرکز تهیه و توزیع پلاستیک وکمیته امور صنفی تهران وتولید کنندگان با پروانه وبدون پروانه توانستهایم ظروف ملامین وسرویس ۳۵ پارچه گلدار را در فروشگاههای تحت پوشش خود توریع نموده وقیمتهای آن برای مصرف کننده به شرح ذیل میباشد.

۱- سرویس ۳۵ پارچه گلدار (غذا خوری) باسند ازدواج سالهای ٦۰ و ٦۱ هرسرویس ۳۳۰۰ ریال
۲- بشقاب ٤۱٤ و ٤۱۵ (تخت وگودگلدار) هرعدد ۱۰۹ ریال
۳- دیس ٤۳٦ بزرگ گلدار هر عدد ۲۳۷ ریال
٤- دیس ٤۳۱ کوچک هرعدد ۱۸۵ ریال
۵- کاسه ٦۰۳ کوچک هرعدد ۱۱۰ ریال
٦- کاسه ٦۰۰ کوچک هرعدد ۱۰۰ ریال

ازمصرف کنندگان عزیز تقاضا میشود درصورت مشاهده هرگونه تخلف نظرات و شکایات خود را به دفتر اتحادیه واقع در خیابان جمهوری اسلامی ساختمان آلمینیوم طبقه ششم ارسال فرمایند.

بسمه تعالی

قابل توجه کلیه تعاونیهای مصرف

شرکت سهامی نخ پچ قرقره‌های (مارک طاووس) تولیدی خود را مستقیما از طریق تعاونیها توزیع می‌نماید جهت کسب اطلاعات بیشتر با تلفن ۵۳۵٦۳٤ تماس حاصل فرمائید.

بسمه تعالی ۳۰۱۷٤ م-الف

مورد توجه داوطلبین استخدام در معاونت فنی و مهندسی وزارت کشاورزی

پیرو آگهی مورخه ٦۱/۱۰/۵ و ٦۱/۱۰/٦ موضوع استخدام داوطلبین استخدام در معاونت فنی و مهندسی وزارت کشاورزی. بدین وسیله باطلاع داوطلبین رشته‌های مختلف میرساند که در ساعت و روزهای تعیین شده در زیر با در دست داشتن عین شناسنامه عکسدار در محل سالن اجتماعات وزارت کشاورزی و عمران روستائی واقع در بلوار کشاورز حضور بهمرسانند.

رشته‌های:

۱-مکانیک روز ٦۱/۱۱/۱٦ ساعت ۸ صبح
۲-راه ساختمان، نقشه بردار و سازه روز ٦۱/۱۱/۱٦ ساعت ۱۱ صبح
۳-برق و تاسیسات روز ٦۱/۱۱/۱٦ ساعت ۲ بعد از ظهر
٤-صنایع کشاورزی و ماشین آلات کشاورزی روز ٦۱/۱۱/۱۷ ساعت ۸ صبح
۵-خاکشناسی، هیدرولوژیست، آب و خاک و آبیاری و آبادانی روز ٦۱/۱۱/۱۷ ساعت ۱۱ صبح
٦-زمین شناسی روز ٦۱/۱۱/۱۷ ساعت ۲ بعد از ظهر

حضور داوطلبان نیم ساعت قبل از شروع امتحان در جلسه الزامی است.

معاونت فنی و مهندسی وزارت کشاورزی و عمران روستائی

Tribune The New York Times
HET PAICLR
بر روی صفحات مطبوعات جهان

با تشکراز خبرگزاری جمهوری اسلامی

مطبوعات الجزایر

روزنامه «المجاهد»

● پایان اجلاس کمیته مرکزی ساف در عدن
● مذاکرات شاه حسین با مقامات بلژیک
● میتران در مراکش
● سنگال:ائتلاف مخالفین در انتخابات ریاست جمهوری
● ناپدید شدن بیش از ۱٤۰ روزنامه‌نگار در امریکای لاتین طی ده سال گذشته.
● جنبش غیرمتعهدها قادر است تشنج را کاهش دهد.
● فروش موشکهای امریکائی به اسپانیا.
● برطرف شدن احتمال جنگ قیمتهای نفت.

مطبوعات امارات متحده

روزنامه «الفجر»

● بمنظور تشکیل کنفرانس وزرای نفت کشورهای حوزه خلیج فارس تماس‌هائی در جریان است.
● ولیعهد بحرین گفت کشورهای عضو همکاری خلیج فارس جهت حمایت از منابع و ملت خود یک نیروی محلی تشکیل میدهند.

روزنامه «البیان»

● فرانسوا میتران گفت جنگ عراق و ایران جنگی است خونین و غیرمعقول.
● گردهمائی در پاریس جهت بررسی بدهی ۷ میلیارد دلاری دولت سودان.

مطبوعات پاکستان

روزنامه «جنگ»

● ضیاءالحق: برای اجرای سیستم اسلامی رفراندوم نخواهیم کرد.
● استقبال گرم از رئیس‌جمهور نیجریه در فرودگاه اسلام‌آباد
● توافق نظر پاکستان و نیجریه برای تشکیل کمیسیون مشترک وزارتی
● چین تکنولوژی تهیه بمب اتمی بدون انفجار برای پاکستان فراهم کرد.
● شکایت پاکستان بسازمان ملل: افغانستان طی ۵ ماه گذشته ٦ بار بخاک پاکستان تجاوز کرد.
● جدیدترین اسلحه شوروی به عراق رسید.

مطبوعات یوگسلاوی

روزنامه «پولیتیکا»

● روزنامه پراودا و کنفرانس غیرمتعهدها
● اجلاس غیر متعهدها و رقابت دو بلوک
● در مصاحبه با روزنامه اسرائیلی معاریو شارون خواستار شرکت شوروی در گفتگوها شد.
● بوش حامل چه پیامی برای اروپاست.
● هفته‌های حساس و مهم برای خاورمیانه.
● عکس‌العمل نسبت به پیشنهاد سوئد برای ایجاد منطقه غیراتمی در اروپا و پشتیبانی مسکو و تردید پیمان ناتو.
● خشن‌ترین تظاهرات در لیما:معدنچیان و حمله به کاخ ریاست جمهوری
● دیدار وزیر دفاع لیبی با مقامات یوگسلاوی و ملاقات وی با عضو شورای ریاست جمهوری.
● سومالی از حمله نظامی اتیوپی نگران است.

مطبوعات آمریکا

روزنامه «واشنگتن پست»

● ریگان خواستار یک بودجه ٤۸٤ میلیارد دلاری‌برای سال ۸٤ خواهد شد.
● ائتلاف دست راستیها در السالوادر در هم شکست.
● رهبران اتحادیه همبستگی مردم را تشویق به‌مبارزه با حکومت لهستان کردند.
● مبارک معتقد است که حسین و عرفات پشتیبان طرح ریگان هستند.
● دولت فرانسه ۹ موشک اتمی جدید در جنوب این کشور مستقر می‌کند.

فرمانده یگان زمینی سپاه، فرمانده قوای اول کربلا بهمراهی ٤ برادر پاسدار به شهادت رسیدند

تهران- جبرگزاری جمهوری اسلامی- پنج تن از کفر ستیزان و دلاوران سرفراز و فرماندهان همیشه پیروز سپاه پاسداران انقلاب اسلامی که در طول جنگ تحمیلی در سرکوب قوای متجاوز بعثی رشادتها و دلاوریهای کمنظیری از خود نشان دادند به فیض عظیم شهادت نائل شدند. بگزارش خبرنگار جبرگزاری جمهوری اسلامی برادر حسن باقری جانشین فرمانده یگان زمینی سپاه پاسداران انقلاب اسلامی برادر مجید بقائی فرمانده قوای اول کربلا و برادران موسویان- قلاوند و تقی رضوانی و برادر پالاش پریروز (شنبه ٦۱/۱۱/۹) در خط اول جبهه‌های نبرد حق علیه باطل قهرمانانه دعوت حق را لبیک گفته و به شهادت رسیدند به مناسبت شهادت این عزیزان پیرو اطلاعیه‌هایی منتشر شده است که ذیلا درج می‌گردد.

اطلاعیه ستاد مرکزی سپاه پاسداران انقلاب اسلامی

بسم‌الله الرحمن الرحیم

خط سرخ شهادت خط آل محمد (ص) و علی (ع) است (امام خمینی)

در تداوم خط سرخ انقلاب مقدس اسلامی که با خون شهیدان پاک بار و ایثارگر پای گرفته و به ثمر نشسته است هر روز عزیزانی مومن متعهد و فداکار به جیل شهیدان خاودان انقلاب می‌پیوندند و با نثار جان خویش انقلاب اسلامی را به سوی آرمانهای والا و متعالیش سوق میدهند. از دست دادن بهترین عزیزان امت حزب‌الله گرچه غمی جانکاه است لیکن نزدیک است آنگاه که جوشش قطرات خون این عزیزان بسیان کاخهای ستم جنایت پیشگان را متزلزل سازد وتومار حیات ننگین ایادی کفر جهانی را در هم بپیچد و فتح وپیروزی را برای مستضعفان عالم به ارمغان آورد. پنج تن از دلاوران جان بر کف و فرماندهان گرانقدر سپاه پاسداران انقلاب اسلامی که در طول جنگ تحمیلی فرماندهی یگانهای رزمنده سپاه را به عهده‌داشته و در طول جنگ تحمیلی افتخاراتی عظیم آفریدند دعوت حق را لبیک گفته و به آرزوی دیرین خود شهادت دست یافتند. برادر حسن باقری (افشردی) جانشین فرمانده یگان زمینی سپاه پاسداران انقلاب اسلامی،برادر مجید بقائی فرمانده قوای اول کربلا،برادر موسویان- برادر تقی رضوانی و برادر قلاوند امروز (پریروز) شنبه ٦۱/۱۱/۹ در جبهه‌های نبرد حق علیه باطل شهادت را با آغوش باز پذیرا شدند و بسوی اعلا علیین شتافتند. سپاه پاسداران انقلاب اسلامی شهادت این فرماندهان عالیقدر را به پیشگاه فرمانده کل قوا حضرت امام خمینی امت حزب‌الله خانواده محترم این عزیزان تبریک وتسلیت عرض نموده و پیروزی نهائی رزمندگان کفر ستیز سپاه اسلام را از درگاه ایزد تعالی مسئلت می‌نماید.

اطلاعیه ستاد تبلیغات جنگ

بسم الله الرحمن الرحیم

من المؤمنین رجال صدقوا ماعاهدوا الله علیه فمنهم من قضی نحبه ومنهم من ینتظر و مابدلوا تبدیلا

«قرآن کریم»

انقلاب اسلامی در روند سازش ناپذیر خود با کفر جهانی شنبه نهم بهمن ماه پنج تن از دلاوران و فرماندهان سپاه پاسداران انقلاب اسلامی را هدیه راه این سرد کرد تا همچنان حق پایدار و شجره طیبه انقلاب سرفراز و بارور بماند

پنج تن از دلاورانی که سه فرموده رهبر کبیر انقلاب اسلامی راهدان شب و شیران روز بودند دیروز (پریروز) در کربلای خونین ایران راه امام و مقتدای خود سالار شهیدان حسین بن علی(ع) را پیمودند تا سیطره یزیدیان را از سرزمین اسلامی عراق را بر کند فرماندهانی که علاوه بر نقش موثرشان در پیروزی انقلاب از ابتدای تشکیل سپاه پاسداران انقلاب اسلامی با تلاشی پیگیر و انجام این نهاد انقلابی مردانه همت گماشتند چه دریافته بودند که اگر سپاه نبود کشور هم نبود برادر حسن باقری جانشین فرمانده یگان زمینی سپاه پاسداران انقلاب اسلامی، برادر مجید بقائی فرمانده قوای اول کربلا، و برادران موسویان، قلاوند و رضوانی آنچنانکه رسیده فرماندهان سپاه اسلام است پیشاپیش رزمندگان در خط مقدم جبهه‌های نبرد علیه کفر مشتاقانه با سینه‌ای گشاده و چهره‌ای خندان به دیدار حق شتافته و به پیمان خود با خدای تبارک و تعالی وفادار ماندند.

ستاد تبلیغات جنگ شهادت این دلاوران و فرماندهان والامقام سپاه پاسداران انقلاب اسلامی را به محضر مبارک امام زمان(عج) امام خمینی رهبر انقلاب اسلامی و فرمانده کل قوا امت رزمنده، سپاه پاسداران و خانواده‌های این عزیزان شهید تبریک و فقدانشان را تسلیت میگوید باشد که امت اسلام با رهبریها و دعای خیر امام و حمایت مردم حزب الله و دلاوریهای برادران سپاه، ارتش و بسیج و به برکت خونهای مطهر شهدای راه حق و فضیلت هرچه زودتر شاهد پیروزی اسلام در عراق باشد.

ستاد تبلیغات جنگ

اطلاعیه ستاد تبلیغات جبهه و جنگ قرارگاه کربلا

همچنین دراین رابطه تبلیغات جبهه وجنگ قرارگاه قوای کربلا اطلاعیه‌ای صادر کرد دربخشی ازاین اطلاعیه آمده است.این بار دربیوالی دیگر ودرلالزار خوبین خورستان شش تن ازعزیزان ما- برادرشهید مجید بقائی فرمانده قرارگاه یکم قوای کربلا- سردارشهید دیگرمان حسن باقری جانشین یگان نیروی زمینی سپاه پاسداران و همرزمان شهیدشان برادرمحتشی موسویان-برادرشهید علاوند- برادرشهید تقی رضوانی - برادرشهید پالاش به نثار شهادت ایستادند وباخون سرمسح نمودند وبه قافله شهدای همیشه جاوید اسلام پیوستند.

تبلیغات جبهه وجنگ قرارگاه قوای کربلا شهادت این عزیزان رابه امام زمان (عج) ونائب برحقش امام خمینی وبه خانواده‌های محترم شهدا وبه تمامی رزمندگان کفرستیز اسلام نبریک وتسلیت گفته وباجوبهای پاک این سرداران عزیز که حماسه‌های صدراسلام راتداعی نمودند میثاق می‌بندیم تانابودی کفرجهانی وادناب جنایتکارش صدام وتابرقراری جمهوری اسلامی دردنیا لحظه‌ای ازستیز بازنایستیم.

اطلاعیه قرارگاه‌های کربلا و نجف

در رابطه باشهادت دوتن ازفرماندهان قرارگاه کربلا وچهارتن ازهمرزمان آنان درسپاه پاسداران انقلاب اسلامی دریکی ازجبهه‌های جنوب ازسوی قرارگاههای کربلا ونجف ودادستانی کل سپاه پاسداران انقلاب اسلامی مستقر درمناطق جنگی جنوب اطلاعیه مشترکی صادرشد.

دراین اطلاعیه ضمن تبریک وتسلیت شهادت این جان برکفان سپاه اسلام برامت شهیدپرور ایران و امام امت وکلیه رزمندگان درجبهه‌های نبرد حق علیه باطل وخانواده‌های محترم شهدا پیروزی هرچه سریعتر اسلام برعلیه کفرجهانی به سرکردگی شیطان بزرگ آمریکا ازخداوند متعال خواسته است.

تلگرام جامعه مدرسین حوزه علمیه قم به محضر امام امت

قم: در رابطه با شهادت ٦ تن از نیروهای لایزال الهی در جبهه‌های نبرد حق برعلیه باطل این تلگرام از سوی جامعه مدرسین حوزه علمیه قم به محضر مبارک امام امت فرستاده شد.

بسمه تعالی

محضر مبارک رهبر کبیر انقلاب اسلامی ایران حضرت آیت الله العظمی امام خمینی دامت برکاته.

شهادت پرافتخار سلحشوران جبهه‌های نبرد حق علیه باطل هرچند برای ما مایه تاثر است لکن مردم باایمان مااین راه را در جهت اعتلای کلمه حق برگزیده و پیوسته در آزمایش‌های الهی پیروزمندانه مراحل حساسی را پشت سر گذارده هرگاه ضایعه‌ای رخ میدهد چون در جهت الله میباشد همانند شربت گوارائش دانسته‌اند.

آری این عابدان شب که در روزها چون شیر بر دشمن میخروشند و بر لب فریاد تکبیر دارند و در شعار «ما همه سرباز توایم خمینی» این عزیزان از مصادیق«رجال صدقوا ماعاهدوا الله علیه» هستند. جامعه مدرسین حوزه علمیه قم شهادت ٦ تن از فرماندهان، این چهره‌های تابناک را که در هنگام انجام ماموریت اتفاق افتاد به پیشگاه حضرت بقیة الله الاعظم امام زمان عجل الله تعالی فرجه الشریف و آن رهبر بزرگوار تبریک و تسلیت عرض نموده طول عمر آن وجود شریف را تا ظهور حضرت مهدی از درگاه ایزد متعال مسئلت دارد. والسلام علیکم و رحمة الله و برکاته

جامعه مدرسین حوزه علمیه قم بخش سیاسی

پیکرهای مطهر ٦ سردار اسلام امروز ساعت ۹ از مقابل مسجدامام‌خمینی‌تشییع میشود

تهران: در رابطه با برگزاری مراسم تشییع پیکرهای پاک ٦ تن از فرماندهان دلاوران سپاه پاسداران انقلاب اسلامی از سوی ستادمرکزی سپاه پاسداران ونیروی زمینی ارتش جمهوری اسلامی ایران اطلاعیه مشترکی به این شرح در اختیار خبرگزاری جمهوری اسلامی قرار گرفت.

بسم الله الرحمن الرحیم

شهادت ٦ تن از فرماندهان و دلاوران جان برکف و عالیقدر سپاه پاسداران انقلاب اسلامی که افتخار آفرینی هایشان در طول جنگ تحمیلی همچون برگهائی زرین در تاریخ نبرد اسلام علیه کفر خواهد درخشید بلاشک خون تازه‌ای در رگهای رزمندگان ایثارگر اسلام می‌دمد تا با رزم بی‌امان خویش فتح و پیروزی نهائی را نصیب امت اسلامی سازند.

پیکرهای سرداران شهید سپاه اسلام ساعت ۹ صبح فردا(امروز) دوشنبه از مقابل مسجد امام خمینی بازار بسوی بهشت زهرا تشییع خواهد شد و امت شهید پرور و همیشه در صحنه با شرکت در این مراسم از حماسه آفرینیهای شهدای بزرگوار جنگ تحمیلی تجلیل بعمل آورده و با فریادهای کفرشکن خویش با شهدای انقلاب اسلامی میثاق خواهند بست تا جنگ را تا پیروزی نهائی اسلام ادامه خواهند داد.

اطلاعیه جامعه مدرسین بمناسبت فرا رسیدن طلوع دهه فجر

قم- بگزارش واحد مرکزی خبر جامعه مدرسین حوزه علمیه قم بمناسبت فرا رسیدن طلوع دهه فجر اطلاعیه‌ای صادر کرد. متن اطلاعیه باین شرح است..

بسم... الرحمن الرحیم..جاءالحق وزهق الباطل ان الباطل کان زهوقا

ملت رشید اسلام ای ایثارگران پاک باخته سرزمین مقدس آزادی‌ای فریاد گران پرخروش و با ایمان که آوای دل نشین سرودهای رهائی بخشتان تمامی مستضعفین گیتی را بر آن داشته تا بر علیه مظاهر کفر والحاد بپاخیزندای مادیان توحید که شعار تکبیر کلید رمز پیروزی شماست وای امت امام طلوع فجر بر شما مبارک باد. فجری که پس از سالها اشتیاق با درخشدگی همچون خورشید تابناک ابرهای ظلمانی و خانمانسوز فساد را در هم شکست و با چهره طلائی از پس کوههای مغرب طالع گردید و بار دیگر در تاریخ مبارزات انسانها پیروزی حق را بر باطل باثبات رسانید و اینک در آستانه دهه فجر بخاطرات حماسی و پرافتخاری که در اذهان مسلمانان آزاده ایران تجدید میگردد که هرگز در قالب بیان و قلم نمی‌گنجدده روز تاریخی که از دوازده بهمن شروع و به ۲۲ بهمن انجامید در آغاز این دهه امام امت این رهبر خردمند وخلیل بتشکن زمان قلب تپنده میلیونها انسان آزادیخواه و حقیقت جو پس از سالهای تبعید بمیهن اسلامی سرزمین عاشقان پاگذارد و با ورود روح خدا در سرزمین خدا جویان آنچنان فریاد الله‌اکبر در سطح ایران پرتو افکند که عربده سرایان کاخ‌نشین را در بهتی مستانه فرو برد آری پس از سالها فراق چشم مردم به سیمای ملکوتی مرجع محبوبشان می‌افتاد و خود را در کنار رهبر میدیدند بی اختیار اشک شوق از گونه‌ها سرازیر و مشتها گره میشد فریاد از سینه‌ها بر میخاست (الله اکبر خمینی رهبر) (استقلال آزادی جمهوری اسلامی) راستی کدام نیروئی قادر بود این جمعیت چند میلیونی را که از سراسر کشور باستقبال امام خود شتافته بودند کنترل کند همه مشتاق بودند امامشان سخن گوید تا پیام رهبر را بشنوند سینه‌ها چاک بود خونها میجوشید و همه در حالت انتظار که امام پس از توقف کوتاهی در فرودگاه بمیعادگاه عاشقان توحید بهشت‌رهرا رهسپار گردیدند چه شور و غوغائی بر پا بود امام بر کرسی نشست تا سخن گوید تو گوئی مسیح لب گشوده است همه حصارگوش فرا میدهید تا بدقت بشنوید سخن امام را ناگهان امام فریاد سر آورد من توی دهن این دولت میزنم من دولت تعیین میکنم من به پشتیبانی این ملت دولت تعیین میکنم دیگر مردم سرار پا نمی‌شناختند بی‌اختیار به هیجان آمده هلهله سر دادند الله‌اکبر- الله اکبر- الله‌اکبر و باین ترتیب فجر آغاز گردید. جامعه مدرسین حوزه علمیه قم در طلوع این دهه شکوهمند که سالگرد پیروزی انقلاب اسلامی است مردم را در بزرگداشت دستاوردهای اسلامی و شرکت در محافل این دهه جهت دستیابی بیشتر به ارزشهای متعالی اسلامی در ابعاد مختلف فرهنگی عبادی سیاسی نظامی و... دعوت نموده توفیق تمامی مسلمین را در جهت رسیدن بخواسته‌های مشروعه آرزو دارد در خاتمه ضمن گرامیداشت خاطره شهیدانی که با جانبازی وایثار این نعمت را بارمغان آوردند پیروزی ادامه دهندگان راهشان این سربازان اسلام را از خداوند متعال مسئلت دارد والسلام علیکم ورحمةالله و برکاته

جامعه مدرسین حوزه علمیه قم-بخش سیاسی

مختصری اززندگینامه دو سردار شهید سپاه اسلام، حسن باقری (افشردی) و مجید بقائی

•شهید باقری درتمام مدت جنگ تنها یک‌بار بمدت ۵ روز جهت ازدواج از جنگ جدا شد

شهید افشردی

بسم‌الله‌الرحمن‌الرحیم

من‌المومنین رجال صدقوا ما عاهدوالله علیه فمنهم من قضی نحبه و منهم من ینتظر و مابدلوا تبدیلا

سردار اسلام حسن افشردی در سال ۱۳۳٤ درتهران بدنیا آمد و در ۲ سالگی وی را به کربلا بردند تا با امام و سرورش پیمان ببندد، از کودکی به شرکت درمجالس مذهبی علاقه خاصی نشان میداد و عشق به شعائر مذهبی از ویژگیهای خاص وی بود.

دبستان و دبیرستان را در تهران طی نمود سپس بمدت ۱/۵ سال در دانشگاه ارومیه به تحصیل پرداخت و به علت انجام فعالیتهای مذهبی از سوی عوامل رژیم شاهنشاهی اخراج گردید. دراواخر سال ٥٦ به خدمت سربازی رفت و درمهرماه ۵۷ همرمان با فرمان امام امت مبنی برخروج از پادگانها به مردم پیوست و تازمان پیروزی انقلاب همگام با امت مسلمان فعالیت کرد.

پس از پیروزی انقلاب در رشته حقوق قضائی شروع به تحصیل نمود و همرمان به کار فعال درهیئت تحریریه روزنامه جمهوری اسلامی پرداخت از اسفند ماه سال ۵۸ همکاری خود را با سپاه پاسداران آغاز کرده با شروع جنگ تحمیلی درمهرماه سال ۵۹ بلافاصله کارهای خود را رها کرده و به عشق نبرد با کفار راهی اهواز شد دراهواز باتوجه به هجوم نیروهای مردمی جهت اعزام به جبهه و هجوم سریع دشمن به سمت خرمشهر و آبادان و اهواز برادر شهیدمان به شناسائی نیروهای دشمن در منطقه پرداخت و نیروهای رزمنده را سازماندهی میکرد.

درماه دوم جنگ بود که واحد اطلاعات عملیات را جهت شناسائی نیروهای دشمن تاسیس کرد و شروع به سازماندهی این واحد درتمام محورهای جنگی جنوب اعم از دزفول، شوش، سوسنگرد، دارخوین، خرمشهر و آبادان نمود.

دردیماه ۵۹ همرمان با مسئولیت واحد اطلاعات و عملیات به عنوان یکی از معاونین ستاد عملیات جنوب مشغول به کار شد و درفرماندهی عملیات محوری غرب سوسنگرد «فتح»، «الله‌اکبر»، «دهلاویه» و غیره نقش بسزائی داشت.

شهید باقری همواره درجهت شکل‌دادن به جنگ به شیوه مردمی و پیشرفت عملیات گوناگون، گسترش سازمان رسمی و فعال‌کردن جنگ کوشش میکرد.

درطرح‌ریزی عملیات «ثامن‌الائمه» تا عملیات «محرم» شرکت بسیار فعال داشت و به حق میتوان گفت:

نظر او صائب‌ترین نظرات درطرحهای عملیاتی بود.

درعملیات «ثامن‌الائمه» بعنوان فرمانده محورهای دارخوین و جاده ماهشهر به خدمت مشغول بود درعملیات «طریق‌القدس» بعنوان معاونت فرماندهی کل عملیات انجام وظیفه می‌نمود.

دراین عملیات پس از سه شبانه‌روز کار مداوم درمحورهای عملیاتی و سنگر فرماندهی از ناحیه سر مجروح گردید و از صحنه عملیات خارج شد.

اما پس از یک هفته به رغم مخالفت پزشکان به منطقه عملیاتی بازگشت و درعملیات «فتح‌المبین» به عنوان «فرماندهی لشکر نصر سپاه پاسداران انقلاب اسلامی» منصوب و فرماندهی عملیات درمحورهای «سعراهی قهوه‌خانه»، «علی رزده»، «شاعلیه» و قسمتی از «رادار» را برعهده داشت.

شهید درجهت تقویت بنیه نظامی سپاه فعالیت شبانه‌روزی داشت و میتوان قسمتی از قدرت و نظم آهنین فعلی واحدهای رزمنده اسلام را مدیون تلاشهای وی دانست.

درعملیات «بیت‌المقدس» نیز بعنوان «فرماندهی لشکر نصر» در تصرف شلمچه و خرمشهر، فعالترین نقش را ایفا کرد.

درعملیات «رمضان» نیز بعنوان «فرماندهی لشکر نصر» خدمت میکرد پس از عملیات «رمضان» بعنوان فرماندهی «قرارگاه کربلا» منصوب و با قدرت و تلاش بیشتر به کار مشغول گردید.

درعملیات «محرم» برادر شهید باقری در «فرماندهی قرارگاه کربلا» با اعلام اسم رزم عملیات دربیسیم یکی از گامهای مهم را درجهت نابودی کفر برداشت.

پس از عملیات «محرم» برادر شهید بقائی به جای شهید باقری منصوب شده. و شهید باقری به عنوان کادر فرماندهی قرارگاه «خاتم‌الانبیاء» به کار مشغول شد.

وی تا آخرین روز زندگی پربارش همواره درتکاپوی شبانه‌روزی درجهت بهتر انجام‌شدن عملیات و پیشرفت کار بوده و از هیچ اقدام نیکی فروگذاری نمی‌نمود، شهید باقری همرمان با عملیات «ثامن‌الائمه» علیه‌السلام ازدواج کرد که ثمره این ازدواج دختری ۸ ماهه به نام «برجس» می‌باشد.

به حرفت میتوان گفت که شهید باقری درتمام مدت جنگ تنها یک‌بار به مدت ۵ روز جهت ازدواج از جنگ جدا شد که در این مدت نیز با تماسهای مکرر درجریان امور قرار می‌گرفت.

شهید باقری درهر فرصتی برای برادران رزمنده بسیج، دررمینه ارزش «جهاد» و اهمیت جنگ و دیگر مسائل اسلامی سخنرانی میکرد.

از خصوصیات مهم شهید باقری میتوان، «توکل به خدا» علاقه به اهل بیت، خصوصاً حضرت سیدالشهداء و امام زمان عجل‌الله تعالی فرجه و همینطور علاقه شدید به امام امت و رزمندگان اسلام را برشمرد.

وی درعملیات مختلف، هرگاه که مشکلی پیش می‌آمد و لازم می‌دید که شخصاً درمحل حاضر شود، بلافاصله درصحنه نبرد حضور می‌یافت و درخط مقدم اشکالات را بررسی و دستورات لازم را صادر می‌کرد.

در روز شهادتش، نشاط و شوق خاصی درچهره و حرکاتش مشاهده می‌شد و پس از جراحت درطول سه ساعتی که جان دربدن داشت، دکر «یاحسین» و «یاصاحب‌الزمان» و شهادتین از زبانش دور نشد به امید آنکه ادامه‌دهندگان راهش باشیم.

زندگینامه سردار شهید برادر مجید بقائی فرمانده قوای یکم قرارگاه کربلا

برادر شهید مجید بقائی فرمانده قوای یکم قرارگاه کربلا در زمستان ۱۳۳۷ شمسی درشهرستان بهبهان پابعرصه وجود نهاده و پس از طی تحصیلات ابتدائی و دبیرستان وارد دانشگاه اهواز دررشته مهندسی شیمی و سپس پزشکی شد و همگام با دیگر دانشجویان مسلمان تحت رهبری روحانیت مبارز خوزستان در مبارزات ملت مسلمان نقش بسزایی ایفا کرد پس از انقلاب شکوهمند اسلامی درسنگرهای مختلف سپاه- جهاد- دانشگاه- دادگاه انقلاب- مشغول پاسداری از دستاوردهای عظیم انقلاب گردید و از آغاز جنگ تحمیلی شیطان بزرگ علیه اسلام از طرف سپاه پاسداران بعنوان نماینده دراطاق جنگ لشکر ۹۲ زرهی خوزستان برگزیده شده و نقش بسزایی درهماهنگ‌کردن سپاه و ارتش ایفا نمود. سردار شهید مجید بقایی بعلت حساسیت و نقش استراتژیک منطقه شوش درجنگ بفرماندهی سپاه شوش انتخاب گردید و بخاطر لیاقت و استعداد نظامی وی اولین نقطه تهاجمی سپاه اسلام همرمان با سایر جبهه‌ها درشوش با عملیات موفقیت‌آمیز حضرت مهدی (عج) بافرماندهی آن سردار شهید بشکوفائی رسید و مقدمه‌ای برای طرح عظیم عملیات فتح‌المبین شد و در عملیات بزرگ بیت‌المقدس فرماندهی لشکر فجر بعهده ایشان بود و پس از آن افتخار شکستن خطوط دفاعی دشمن درخرمشهر نصیب لشکر فجر گردید سردار شهید مجید بقایی پس از اتمام عملیات بیت‌المقدس بعلت شایستگی خارق‌العاده فرماندهی قوای یکم قرارگاه کربلا را بعهده گرفت و دراین سنگر حساس بهمراه دیگر یارانش به لقاء شهدای کربلا پیوست.

روحش شاد و راهش پررهرو باد

اطلاعیه انجمن اسلامی دانشجویان دانشگاه تهران

بسم الله الرحمن الرحیم

من‌المؤمنین رجال صدقوا ماعدوالله علیه فمنهم من قضی نحبه ومنهم من ینتظر

باردیگر ازعاشقان حق وسالکان الی‌الله پرنده‌ای پرکشید وبرسرپیمان خدائی خودحان باخت وخون خویش راضامن تداوم حق وعدل و استقرار جمهوری اسلامی ساخت برادرشهید حسن باقری (علامحسین افشردی) پاسدار راستین اسلام که اربدو شروع جنگ تحمیلی درجبهه‌های نبرد تلاشی مستمر وایثارگرانه داشت سرانجام بدست مزدوران صدامی به آرزوی دیرینه خود دست یافت.

امت حزب‌الله درآستانه دهه فجر باشرکت درتشییع پیکر پاک این برادر دانشجو وهمراهان وهمرزمانش درساعت۹ صبح روز دوشنبه ۱۱ بهمن(امروز) باردیگر باامام امت وشهیدان بخون تپیده اسلام تجدید میثاق خواهد نمود.

انجمن اسلامی دانشجویان دانشگاه تهران

اطلاعیه سپاه پاسداران انقلاب اسلامی قم

سپاه پاسداران انقلاب اسلامی قم بانتشار اطلاعیه‌ای شهادت افتخارآمیز پنج تن ازفرماندهان جبهه‌ها راکه درحین انجام وظیفه هدف آتش ابولهب زمان صیدام کافرقرارگرفته وبه لقاءالله پیوسته‌اند رابه حضرت ولی عصر (عج) وامام امت وملت رشید ورزمندگان عیور اسلام و خانواده محترم شهدا تبریک وتسلیت گفت.

به گزارش خبرگزاری جمهوری اسلامی درقسمتی ازاین اطلاعیه آمده است این صایعه عزم برادران کفرستیز مارادرجبهه‌های نبرد درمبارزه بااستکبار جهانی رژیم بعثی ومزدورشرق وغرب استوارتر کرده واراده آنان راآهنین‌تر خواهد ساخت درهمین رابطه ارسوی سپاه پاسداران انقلاب اسلامی منطقه۹ کشور اطلاعیه‌ای منتشر شد که درآن شهادت سرداران اسلام به امام زمان ونایب برحقش امام امت وامت شهیدپرور تبریک وتسلیت گفته شده است.

شهید قلاوند- پاسدارشهید پالاش بمدازعمری مبارزات خستگی ناپذیربا دشمن زبون در جبهه‌های نبرد حق‌علیه باطل با جامه‌ای خونین باقلوبی مطمئن- سرافراز و پیروز به لقاء الله پیوستند. ماضمن عرض تبریک وتسلیت شهادت این عزیزان به پیشگاه امام عصر (عج) ونائب برحقش امام خمینی وملت عیور اسلام امروز (دیروز) یکشنبه ٦۱/۱۱/۱۰ دهم بهمن ماه جاری رادراهواز وبهبهان عزای عمومی اعلام مینمائیم.

با حضور یکپارچه مردم بهبهان:

پیکر پاک فرمانده قوای یکم قرارگاه کربلا تشییع و بخاک سپرده شد

اهواز - جبرگزاری جمهوری اسلامی پیکر پاک و مطهر برادر مجید بقائی فرمانده قوای یکم قرارگاه کربلا که باتفاق ۵ تن دیگر از همرزمان دلیرش در جبهه‌های نبرد حق علیه باطل به شهادت رسید عصر دیروز به زادگاهش در بهبهان انتقال یافت و طی مراسم باشکوهی با شرکت هزاران تن از اقشار مختلف مردم مسلمان و متعهد این شهر تشییع و در گورستان شهید آباد در جوار دیگر شهیدان دفن شد گزارش رسیده از بهبهان حاکیست تشییع کنندگان متشکل از حمیمی از پرسنل سپاه پاسداران - بسیج - ژاندارمری - شهربانی - نیروی هوایی - گروهی از روحانیون و دیگر اقشار مختلف مردم پیکر این شهید را در حالی که در آمبولانس حمل میشد تا محل گورستان شهید آباد تشییع کردند در این مراسم برادر علی شمع حائی قائم مقام فرمانده کل سپاه پاسداران انقلاب اسلامی ایران در خصوص صفات اخلاقی و روحیه رزم جویی و شهادت طلبی شهید بقائی مطالبی ایراد کرد و اظهار داشت عم از دست دادن این عزیزان گرچه جانکاه است ولی دشمن متجاوز باید بداند شهادت این سلحشوران اسلام عزم ما را در نبرد حق علیه باطل استوارتر خواهد کرد آنگاه حاضران در مراسم به نوحه سرایی و سینه زنی پرداختند.

تلگرام جامعه مدرسین حوزه علمیه قم بعنوان فرماندهان نیروی زمینی و سپاه پاسداران

قم- در رابطه با شهادت ٦ تن از فرماندهان نیروهای دلیر اسلام که در دشت کربلای ایران هنگام ادامه جهادخود در راه الله به شرف شهادت نائل گردیدند از سوی جامعه مدرسین حوزه علمه قم تلگرامی به برادران سرهنگ صیاد شیرازی فرمانده نیروی‌زمینی ارتش جمهوری اسلامی ایران و محسن رضائی فرمانده سپاه پاسداران انقلاب اسلامی ایران فرستاده شده است متن تلگرام بدین شرح است:

بسم ... الرحمن الرحیم

(من المومنین رجال صدقوا ما عاهدوالله علیه فمنهم من قضی نحبه و منهم من ینتظر ومابدلوا تبدیلا)

قرآن کریم

برادران سرهنگ صیاد شیرازی فرمانده نیروی‌زمینی ارتش جمهوری اسلامی ایران ومجسن رضائی فرمانده سپاه پاسداران انقلاب اسلامی ایران.

دشمن زبون این خصم نابکار گمان دارد شهادت پرافتخار نیروهای دلیر ما ضربه‌ای است بر پیکر استوار انقلاب اسلامی ایران غافل از آنکه فیض عظیم شهادت نهایت آمال رزمندگان کفر ستیز ماست. و هرگاه سنگر داران اسلام با مدال شهادت به محضر الارباب بار یافته و شهد شهادت نوشیدند نه تنها ضعف بر نیروهای اسلام مستولی نگردیده بلکه همواره آنانرا در جهاد مقدسشان مقاومتر از قبل و با عزمی راسختر به پیکار علیه خصم تجاوزگر واداشته و هرگاه پرچمی از دست سرداران نامی ما برزمین افتاده سردار دیگری با چهره گشاده آن پرچم را بر دوش گرفته تا بنیان کفر را در امواج خروشان سیل ویرانگر سپاه اسلام در هم فرو ریزند.

جامعه مدرسین حوزه علمیه قم ضمن تبریک و تسلیت شهادت افتخارآفرین ٦ تن از فرماندهان سپاه به پیشگاه ولی‌الله الاعظم عجل‌الله تعالی فرجه ونائب گران‌قدرش امام خمینی و فرماندهان شریف ارتش و سپاه وخانواده شهدا از کفر ستیزان مومن میخواهد دشمن را تا آخرین حد امکان تعقیب و فرصت را از دست ندهند تا انشاالله حرم سیدالشهدا و ائمه طاهرین را از لوث وجود این بدسیرتان ناپاک تطهیر وامکان زیارت مشتاقان امامان شیعه را فراهم سازند. انشاالله (نصر من‌الله و فتح قریب)

جامعه مدرسین حوزه علمیه قم- بخش سیاسی

اطلاعیه ائمه‌جمعه اهواز و بهبهان ونهادهای انقلابی خوزستان

در رابطه باشهادت دوتن از فرماندهان وچهارتن ازهمرزمان پاسدار اطلاعیه‌ای ازسوی حجت‌الاسلام موسوی جزایری امام جمعه اهواز- حجت‌الاسلام محمدی امام جمعه بهبهان- آقای محمد فروزنده استاندارمحترم خوزستان- سپاه پاسداران انقلاب اسلامی منطقه۸- قرارگاه مرکزی کربلا وتبلیغات جبهه وجنگ - نیروی زمینی ارتش جمهوری اسلامی ایران مستقر درجنوب- دوایر سیاسی ایدئولوژیک ارتش جمهوری اسلامی ایران مستقر درجنوب- جهاد سازندگی خوزستان- بنیاد شهید انقلاب اسلامی خوزستان و انجمن اسلامی دانشجویان دانشگاه اهواز انتشاریافت. درقسمتی ازاین اطلاعیه آمده باردیگر راه خونین کربلا ازخون سرخ یاوران حسین(ع) گلگون گشت. برادر شهید حسن باقری جانشین یگان نیروی زمینی سپاه پاسداران انقلاب اسلامی- برادرشهید مجید بقایی فرمانده قوای یکم قرارگاه کربلا وچهارتن ازبرادران سپاه به نامهای پاسدارشهید تقی رضوانی- پاسدار شهید موسویان- پاسدار

آبا کوتاه

جلسهٔ ماهیانهٔ انجمن‌های اسلامی در اراک

اراک- خبرنگار جمهوری اسلامی: جلسهٔ ماهیانهٔ انجمن‌های اسلامی کارخانه‌های صنعتی اراک بعدازظهر پریروز در محل استانداری استان با شرکت استاندار و مدیر کل اداره کار و امور اجتماعی استان و مسئولین انجمن‌های اسلامی کارخانه‌های اراک برگزار شد.

اعزام به جبهه‌های نبرد حق علیه باطل

ساوه: صبح دیروز گروه کثیری از برادران ایثارگر بسیج سپاه پاسداران انقلاب اسلامی شهرستان ساوه عازم جبهه‌های نبرد حق علیه باطل شدند.

اهداء کمک به جبهه‌ها

تبریز؛ از طرف شرکت تعاونی رزنق مقدار ۳ کارتن صابون، ۲۰۰ عدد کونی و مقداری البسه و نیز از سوی اهالی روستای رزنق ۲۵۰۰ عدد کونی و مقداری لباس به جبهه‌های جنگ تحمیلی ارسال شد.

ادامهٔ بازسازی مساجد آبادان

اهواز: عملیات بازسازی مساجد امام محمد باقر، امام حسین، امام جعفر صادق باقچیها، شیخ مهدی باهنر امام حسن عسگری، مطهری و مسجد النبی آبادان که از چندی قبل آغاز شده با پیشرفتی بین ۵۰ تا ۹۵ درصد ادامه دارد

کمکهای نمازگزاران به لشکریان اسلام

شهر کرد؛ از سوی نمازگزاران نماز جمعه شهر کرد مبلغ پنجاه هزار ریال وجه نقد یک عدد الگوی طلا مقداری آرد گندم نان خشک کسرو کمپوت و تعدادی کتب مذهبی جهت رزمندگان اسلام به جبهه‌ها ارسال شد

ارسال ۱۷ دستگاه کامیون کمپرسی به جبهه‌ها

مشهد: بمنظور یاری بخشیدن به نیروهای کفرستیز اسلام در جبهه‌های نبرد حق علیه باطل پریرور از سوی ستاد پشتیبانی جبهه‌های جنگ مستقر در جهاد سازندگی قاین ۱۷ دستگاه کامیون کمپرسی با نیروی انسانی لازم عازم مناطق جنگی شدند

عزیمت دلاوران اسلام به جبهه‌ها

شهر کرد: پریرور دهها تن از برادران سرباز هنگ ژاندارمری شهر کرد جهت کمک به رزمندگان اسلام و مبارزه با پس‌ماندهای کفر و الحاد جهانی عازم مناطق عرب کشور شدند

اقامه نماز وحدت دربخش نوخندان

درگز- خبرنگارجمهوری اسلامی:روز پنجشنبه گذشته نمازوحدت باحضور برادران اهل تسنن‌وتشیع باشرکت کلیه مسئولین نهاد وادارات بخش نوخندان درمحل مسجد جامع این بخش به امامت ثقةالاسلام ناصری برگزارگردید.

عیادت ازامام جمعه اراک

اراک- خبرنگارجمهوری اسلامی:پریرور استاندار استان مرکزی ازآیت‌الله خوانساری نماینده امام و امام جمعه اراک که ازچندی پیش دربیمارستان قدس این شهربستری می‌باشد عیادت نمود.

فعالیت نهضت سوادآموزی قوچان

قوچان - خبرنگارجمهوری اسلامی:نهضت سوادآموزی شهرستان قوچان اعلام داشت دراجرای طرح ضربتی سوادآموزی موفق به تشکیل ۲۱۰ کلاس تکمیلی ومقدماتی درشهر و۹۸ روستای قوچان شده است. لازم به توضیح است که دراین کلاس‌ها بیش از۴۹۲۹ نفرسوادآموز مشغول به تحصیل می‌باشند.

افتتاح یک کارخانه درنیشابور

نیشابور-خبرنگارجمهوری اسلامی:روز چهارشنبه گذشته طی مراسم باشکوهی باشرکت امام جمعه نیشابور، فرماندارورسرپرست آموزش وپرورش این شهرستان وتنی چند ازمسئولین، کارخانه کلید وپریزسازی فضل نیشابور افتتاح گردیده و آغاز به کارکرد.

جلسه شورای هماهنگی نهادهای انقلاب اسلامی درگز

درگز- خبرنگارجمهوری اسلامی:جلسه

کمک به خانواده

بنام خدا

دوست من، سلام

هفتهٔ قبل به جنوب ایران رفتم. هوای آنجا گرم بود. بیشتر مردم لباسهای نازک پوشیده بودند آب آبی دریای خلیج فارس خیلی زیبا بود. کشتیهای کوچک وبزرگ روی آب درحال رفت وآمد بودند. بیشتر کشتیها وقتی به بندرنزدیک می شدند، سوت بلندی می کشیدند. من سوت کشتیها را خیلی دوست دارم. نزدیک ساحل چند تا قایق کوچک هم بود.توی یکی ازقایقهای کوچک پسری نشسته بود وماهی می گرفت. پایین آمدم برروی لبهٔ قایق نشستم و سلام کردم، آفتاب رنگ صورت پسر را قهوه‌ای کرده بود. پسرک تا صدای مراشنید با مهربانی خندید و گفت:« سلام آقا کلاغه، حالت خوب است؟»

قارقاری کردم و گفتم:«بله حالم خیلی خوب است.»

مدّتی روی لبهٔ قایق نشستم پسرچند تا ماهی گرفت. به او گفتم:« به مدرسه می روی؟» گفت: «بله کلاس چهارم هستم.»

با تعجّب گفتم:«پس چرا مدرسه نرفتی، هنوز که صبح است؟»

پسر خندید، قلاب ماهیگیریش را به وسط آب انداخت و گفت:«ما یک هفته صبح به مدرسه می‌رویم و یک هفته بعدازظهر.این هفته من بعدازظهرها به مدرسه می‌روم.

گفتم:«چند تا از بچّه‌ها توی ساحل داشتند توپ بازی میکردند چرا نمی‌روی با آنها بازی کنی؟»

گفت:«خیلی دلم می‌خواهد با آنها بازی کنم، ولی نمی‌توانم!»

با تعجّب گفتم: «چرا!؟»

پسر ماهی را که گرفته بود از سرقلاب برداشت و گفت: برای این که تاقبل از ظهر باید چند تا ماهی بگیرم و آنها را به بازار ببرم و بفروشم. بعد هم پولش را به مادرم بدهم.از روی لبه قایق بلند شدم وتوی قایق نشستم گفتم:«حتماً با این کارت به خانواده‌ات کمک میکنی؟»

پسر گفت: «بله پدرم مدّتی قبل به جبهه رفت. وقتی می‌خواست به جبهه برود کمی ناراحت بود و می‌گفت: کسی نیست به شما کمک کند. من به پدرم قول دادم در پشت جبهه به خانواده‌ام کمک کنم تا او بتواند با خیال راحت با صدام بجنگد.» قارقاری کردم و گفتم: «آفرین پسر خوب معلوم است که خیلی خوب به قولت عمل کرده‌ای، فقط مواظب باش درس و مشق یادت برود.»

پسر گفت: «درسهایم را هم خوب می‌خوانم تاپدرم بیشتر خوشحال شود.» از دیدن آن پسر خوب و زحمتکش خیلی خوشحال شدم می‌خواستم بیشتر پیش او بمانم ولی چون کار داشتم، مجبور شدم با او خداحافظی کنم و به دنبال کارم بروم.

دوست تو

آقا کلاغه

گوش ملخک

داستان دنباله دار

خلاصه داستان از هفته قبل

هفته قبل گفتم که ملخک یک ملخ سبز بود که توی باغ زندگی می‌کرد. او کاری به کار بقیه حیوانات نداشت و خیلی آرام بود. یک روز«موشی» که همسایه ملخک بود هرچه او راصدا کرد، ملخک جوابی نداد. موشی فکر کرد ملخک گوش ندارد و کر است. به همین خاطر پیش دوستش موش خرمایی رفت و ماجرا را برای او گفت. موش خرمایی هم نتوانست مشکل موشی را حل کند. بنابراین هر دو تصمیم گرفتند پیش جغد دانا بروند.

و حالا بقیه ماجرا

جغد دانا از پشت عینکش نگاهی به موشها انداخت و گفت: «ولی من فکر می‌کنم شما اشتباه می‌کنید؟»

موشها باهم گفتند: «چرا ما اشتباه می‌کنیم؟!»

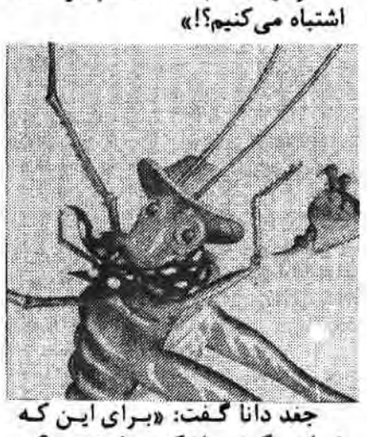

جغد دانا گفت: «برای این که شما در گوش ملخک حرف نزدید؟»

موشها با تعجب به هم نگاه کردند. بعد هر دو پیش ملخک رفتند ولی هنوز مدتی نگذشته بود که باز فریاد کنان پیش جغد دانا برگشتند و گفتند: «ولی ملخک اصلاً گوش ندارد؟!»

جغد دانا گفت: «باز هم اشتباه می‌کنید!!»

موشها گفتند: «چرا اشتباه می‌کنیم؟!»

جغد دانا گفت: «برای این که شما نتوانسته‌اید گوش او را پیدا کنید؟!»

موشی گفت:«ما خوب روی سر او را نگاه کردیم ولی گوشی روی سر او پیدا نکردیم.

جغد دانا در حالی که می‌خندید گفت: «برای همین است که می‌گویم اشتباه می‌کنید. حالا بیائید تا من گوش ملخک را به شما نشان بدهم».

جغد دانا و موشها پیش ملخک رفتند. ملخک همان‌طور آرام روی برگ سبز نشسته بود.

جغد دانا به او سلام کرد و گفت: «سلام ملخک حالت چه‌طور است».

ملخک صورت درازش را تکان داد و گفت: «حالم خوب است».

جغددانا به ملخک گفت: دوست من یکی از پاهای جلویی‌ات رابلند کن تاموشها گوش تو را ببینند.» ملخک پای جلویش رابلند کرد. گوش او درست زیر زانویش بود.

جغد دانا به موشها گفت: ملخک ازدسته ملخهای سبز است. گوشهای اوزیر پاهای جلویش است. ولی گوش جیرجیرک که پسرعموی ملخک است زیر پاهای عقبی است. گوش بعضی از ملخها هم زیر شکمشان

است موشها که خیلی تعجب کرده بودند و گفتند: «چه چیزهای عجیبی،ما هیچ وقت فکر نمی‌کردیم گوشهای اوزیر پاهایش باشد.»

جغد دانا سری تکان داد وگفت: در این دنیای بزرگ هیچ چیز عجیب وغیر ممکن نیست.»

پایان

جدول

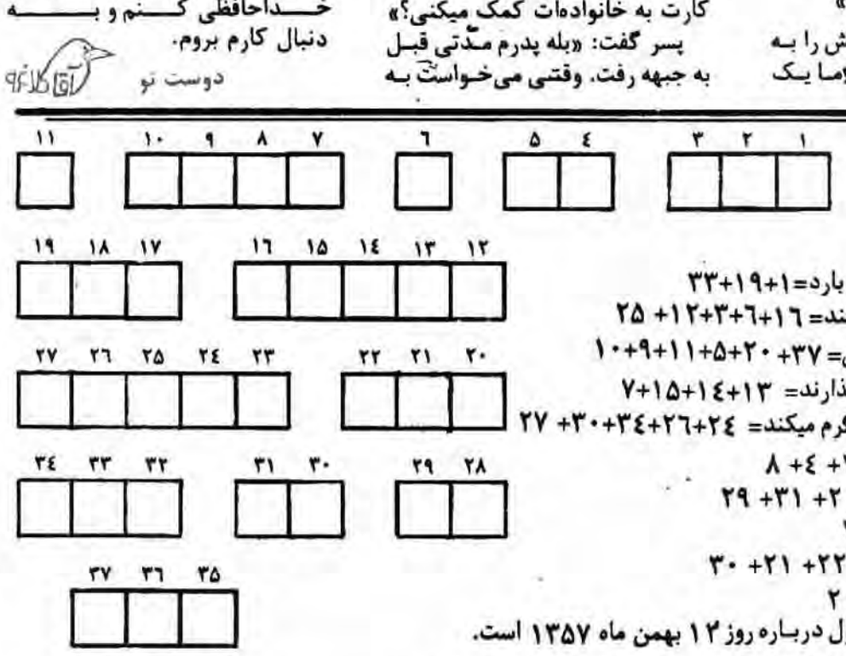

کلیدهای جدول

۱- زمستانها از آسمان می بارد=۱+۱۹+۳۳

۲- گندم را با ان نرم می کنند= ۱۶+۶+۳+۱۲+ ۲۵

۳- پایتخت کشورهندوستان= ۳۷+ ۲۰+۵+۱۱+۹+۱۰

٤- سرسفره هفت سین میگذارند= ۱۳+۱٤+۱۵+۷

۵- پشمی آن پاهارا بیشتر گرم میکند= ۲٤+۲٦+۳٤+۳۰+ ۲۷

٦- حشره کثیفی است=۲۳+ ٤+ ۸

۷- دوست نخ است= ۳۲+ ۲+ ۳۱+ ۲۹

۸- انسان= ۳۵+ ۱۸+ ۳٦

۹- باکره میخورند= ۱۷+ ۲۲+ ۲۱+ ۳۰

۱۰- روی سراست = ۱۸+ ۲

* دوست من جواب این جدول درباره روز ۱۲ بهمن ماه ۱۳۵۷ است.

بازی

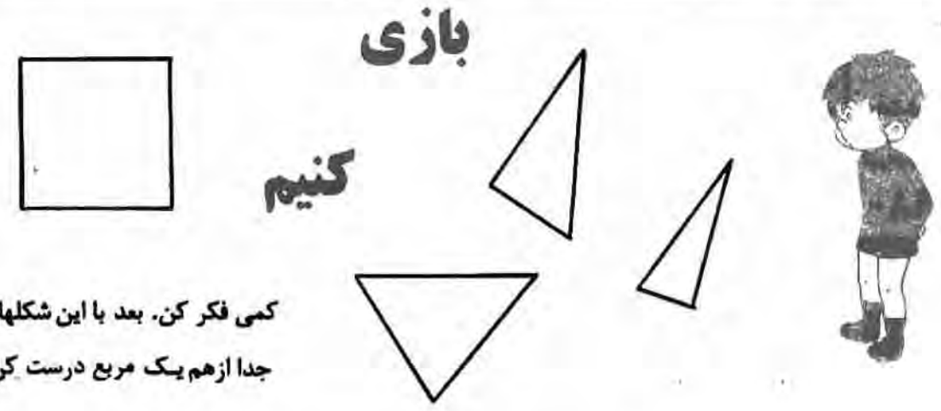

کمی فکر کن. بعد با این شکلهای جدا ازهم یک مربع درست کن

وصیت‌نامه معلم شهید و رزمنده بسیج برادرحسین‌رضایی‌تودشکی
امیدوارم خداوند روحیه شهادت طلبی را در قلب من بگنجاند

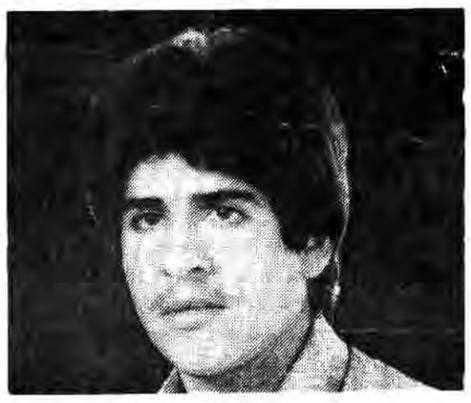

بسمه تعالی

ان‌الله اشتری من المومنین انفسهم واموالهم بان لهم الجنه یقاتلون فی‌سبیل‌الله فیقتلون و یقتلون....

سوره توبه ایه (۱۱)

اللهم ارزقنا توفیق الشهاده فی سبیلک.

جنگ جنگ است وعزت وشرف ما در گرو این است.

(امام خمینی)

بنام خداوند برهم کوبنده ستمگران. و سلام بر امام زمان مهدی موعود (عج)و سلام بر نائب بر حقش بتشکن زمان و سلام بر شهیدان همیشه شاهد و سلام بر مادران و پدران شهیدپرور و سلام بر پاسداران، این شهیدان زنده و بر امت اسلامی ایران و در آخر سلام بر تو ای مادر، مادری که سالها خون جگر خورده تا من را به چنین روزی رسانده این هم بعد از مدتی بخاطر گناهان زیادی که در دنیا داشته بی‌هدف و بی‌نتیجه بمیرد و بخاطر گناهان هیچ توشه‌ای برای آخرت ندارد اما بسیار امیدوارم که خداوند توبه‌پذیر است و شاید توبه مارا هم قبول کند و همچنین که در قرآن میگوید. ثم یتوب‌الله من بعد ذالک علی من یشا و الله غفور رحیم (آیه ۲۷ سوره توبه) یعنی پس توبه میپذیرد خدا از هرکه میخواهد و خدا آمرزنده و مهربان است و در اینجا شاید خداوند نظر لطفی هم به ما بکند وگناهان ما را ببرید واین قلب سیاه گناه کار را به سفیدی مبدل سازد ولی نباید در درگاه خداوند هم ناامید شد چون ناامیدی در درگاه او جود گناهی بزرگ است وهمچنین که امامان میگویند اولین قطره‌ای که از خون شهید بر زمین بریزد تمام گناهی که کرده آمرزیده میشود ومن هم امیدوارم که خداوند روحیه شهادت‌طلبی را در قلب من بگنجاند و مرا هم از جمله شهدای واقعی قرار بدهد واین بی‌هدف مردن را به هدفی بسیار عالی که اگر خداوند نصیبمان کرد مبدل سازد که این خود افتخار بزرگی است که نمیتوان آنرا به زبان آورد وای تنها امید من در دنیا تو مادر سلام مرا بپذیر، حلالم کن ومرا ببخش و مبادا در فقدان من گریه کنی و تو افتخار کن که تنها فرزندت را در راه الله واسلام عزیز دادی واین سعادت بزرگی است که نصیب من وتو شده است و من آنقدر میجنگم تا اینکه به کربلا برسم یا به شهادت و چند کلمه با شما برادران و خواهران حزب‌الله، شاید خیلیها بودند که حسرت میخوردند که چرا ما در روز عاشورا نبودیم که ندای هل من ناصر ینصرنی حسین (ع) را لبیک گوئیم و در عاشورا حسین را یاری کنیم اما تاسفی ندارد ما ملت ایران درموقعی قرار گرفته‌ایم که امامان از گوشه جماران ندای هل من ناصر ینصرنی را سر میدهد واین من وتو هستیم که باید آنرا لبیک گوئیم و بیاری او بشتابیم و بقول امامان این جنگ یک نعمت است که خداوند به ما داده است وارزش واقعی آنرا بدانید و در دعاهایتان امام را فراموش نکنید و طول عمر او را تا ظهور صاحب‌الزمان از خدا بخواهید چونکه او بود که ما را از خواب غفلت بیدار کرد. پیامی که برای شما دارم در دعاهای کمیل و توسل را بخوبی برگزار کنید که در این دعاها است که خداوند گناهان ما را میبخشد واگر در این دعاها دلت شکست بدان که خدا نظر لطفی به تو کرده است وخیلی التماس دعا دارم و در پایان من گناهکار را ببخشید وحلالم کنید.

والسلام

خدایا خدایا تا انقلاب مهدی خمینی را نگه‌دار- از عمر ما بکاه و برعمر او بیفزا.

*** من آنقدر می‌جنگم تا اینکه به کربلا برسم یا به شهادت**

*** مادر افتخار کن که تنها فرزندت را در راه الله و اسلام عزیز دادی واین سعادت بزرگی است که نصیب من و تو شده است.**

نامه‌ای ازیک دانش‌آموز شهید به امام امت
* ای امام، از تو می‌خواهم که به‌مهدی صاحب‌الزمان بگوئی که نظر لطفش را به جبهه‌های حق علیه باطل بیندازد.

نامه‌ای از شهید محسن غروقی به امام امت بشرح زیر بدست ما رسید.

سخنی بسوی امامم می‌فرستم

ای امام: ای نایب مهدی وای بتشکن زمان و تو ای سرنگون‌کننده ستمکاران و ای یاورمستضعفان اکنون که سعادت پیدا کرده‌ام که برایت نامه بنویسم واکنون که برایت نامه می‌نویسم تو در قلب من و تو روح و وجود منی، همیشه آرزوی دیدار تو را می‌کردم وبالاخره دیدمت و معشوقم را یافتم. ای امام، ای قلب تپندهٔ ملت، کاش توانائی آن را داشتم که کوچکترین خدمتی به دین و اسلام راستین می‌کردم.

ای کاش سعادت آنرا داشتم که درراهت جان بدهم وجانم را فدایت کنم

ای کاش می‌توانستم مانند آن جوانی که نارنجک به کمرش می بندد و به زیرتانکهای دشمنان اسلام می رود به جبهه‌ها بروم شاید گوشه‌ای ازدامن پرفروغ اسلام را چنگ بزنم و سعادتی پیداکرده و شهادت رابا دل و جان پذیرا باشم و ای امام، ای رهبر انقلاب کبیرایران، ازتو می خواهم، از تو می خواهم که به مهدی صاحب‌الزمان بگوئی که نظرلطفش را به جبهه‌های حق علیه باطل بیندازد و پیروزی اسلام را هرچه نزدیکتر کند.

ای امام، دیگر توانائی و قدرت آنراندارم که سخنی برایت بگویم، فقط پیروزی نهائی اسلام راازخدای تعالی خواهانم.

روح و قلب منی خمینی

از طرف کوچکترین خدمتگزار به اسلام- فرزند کوچکت محسن غروقی- دانش آموز

بسمه تعالی

ان‌الله اشتری من المومنین انفسهم واموالهم بان لهم الجنه یقاتلون فی‌سبیل‌الله فیقتلون و یقتلون....

سوره توبه ایه (۱۱)

اللهم ارزقنا توفیق الشهاده فی سبیلک.

جنگ جنگ است وعزت وشرف ما در گرو این است.

(امام خمینی)

بنام خداوند برهم کوبنده ستمگران. و سلام بر امام زمان مهدی موعود (عج)و سلام بر نائب بر حقش بتشکن زمان و سلام بر شهیدان همیشه شاهد و سلام بر مادران و پدران شهیدپرور و سلام بر پاسداران، این شهیدان زنده و بر امت اسلامی ایران و در آخر سلام بر تو ای مادر، مادری که سالها خون جگر خورده تا من را به چنین روزی رسانده این هم بعد از مدتی بخاطر گناهان زیادی که در دنیا داشته بی‌هدف و بی‌نتیجه بمیرد و بخاطر گناهان هیچ توشه‌ای برای آخرت ندارد اما بسیار امیدوارم که خداوند توبه‌پذیر است و شاید توبه مارا هم قبول کند و همچنین که در قرآن میگوید. ثم یتوب‌الله من بعد ذالک علی من یشا و الله غفور رحیم (آیه ۲۷ سوره توبه) یعنی پس توبه میپذیرد خدا از هرکه میخواهد و خدا آمرزنده و مهربان است و در اینجا شاید خداوند نظر لطفی هم به ما بکند وگناهان ما را ببرید واین قلب سیاه گناه کار را به سفیدی مبدل سازد ولی نباید در درگاه خداوند هم ناامید شد چون ناامیدی در درگاه او جود گناهی بزرگ است وهمچنین که امامان میگویند اولین قطره‌ای که از خون شهید بر زمین بریزد تمام گناهی که کرده آمرزیده میشود ومن هم امیدوارم که خداوند روحیه شهادت‌طلبی را در قلب من بگنجاند و مرا هم از جمله شهدای واقعی قرار بدهد واین بی‌هدف مردن را به هدفی بسیار عالی که اگر خداوند نصیبمان کرد مبدل سازد که این خود افتخار بزرگی است که نمیتوان آنرا به زبان آورد وای تنها امید من در دنیا تو مادر سلام مرا بپذیر، حلالم کن ومرا ببخش و مبادا در فقدان من گریه کنی و تو افتخار کن که تنها فرزندت را در راه الله واسلام عزیز دادی واین سعادت بزرگی است که نصیب من وتو شده است و من آنقدر میجنگم تا اینکه به کربلا برسم یا به شهادت و چند کلمه با شما برادران و خواهران حزب‌الله، شاید خیلیها بودند که حسرت میخوردند که چرا ما در روز عاشورا نبودیم که ندای هل من ناصر ینصرنی حسین (ع) را لبیک گوئیم و در عاشورا حسین را یاری کنیم اما تاسفی ندارد ما ملت ایران درموقعی قرار گرفته‌ایم که امامان از گوشه جماران ندای هل من ناصر ینصرنی را سر میدهد واین من وتو هستیم که باید آنرا لبیک گوئیم و بیاری او بشتابیم و بقول امامان این جنگ یک نعمت است که خداوند به ما داده است وارزش واقعی آنرا بدانید و در دعاهایتان امام را فراموش نکنید و طول عمر او را تا ظهور صاحب‌الزمان از خدا بخواهید چونکه او بود که ما را از خواب غفلت بیدار کرد. پیامی که برای شما دارم در دعاهای کمیل و توسل را بخوبی برگزار کنید که در این دعاها است که خداوند گناهان ما را میبخشد واگر در این دعاها دلت شکست بدان که خدا نظر لطفی به تو کرده است وخیلی التماس دعا دارم و در پایان من گناهکار را ببخشید وحلالم کنید.

والسلام

خدایا خدایا تا انقلاب مهدی خمینی را نگه‌دار- از عمر ما بکاه و برعمر او بیفزا.

تولید و پخش انواع قیر در سراسر کشور
۶۵۵۳۷۳- ۶۵۹۷۹۷

بسمه تعالی

آگهی احضار بانو جاهیک چاکرزاده

به حوانده زیر که محل اقامتش غیرمعلوم است بر طبق ماده ۱۰۰ آئین دادرسی مدنی سه نوبت متوالی در روزنامه رسمی کشور جمهوری اسلامی ایران و یکی از جراید کثیرالانتشار آگهی میشود که ظرف سه ماه پس از نشر آخرین آگهی در شعبه نهم دادگاه مدنی خاص تهران خیابان یوسف‌آباد خیابان نهم دادسرای ناحیه شش حاضر شوید در صورت عدم حضور دادگاه غیاباً رسیدگی خواهد نمود.چنانچه منبعد ابلاغ بوسیله آگهی لازم شود فقط یک نوبت در یک روزنامه خواهد بود.

پرونده کلاسه ۴۷۹۱/۱۱ خواهان: آقای بزرگ خزائیان فرزند میرمصطفی خوانده: نام و نام خانوادگی: بانو جاهیک چاکرزاده نام پدر: دلمراد خواسته: طلاق

مدیر دفتر شعبه نهم دادگاه مدنی خاص

«بسمه تعالی»

یک شرکت بزرگ دولتی در خوزستان جهت تکمیل کادر فنی و اداری به افراد مومن و متعهد به مبانی جمهوری اسلامی ایران باشرایط زیر نیازمند است:

۱- مهندس مکانیک با حداقل پنج سال سابقه کار در تعمیر انواع ماشین آلات سنگین ۱ نفر

۲- لیسانس متالوژی با حداقل سه سال سابقه کار ۱ نفر

۳- فوق دیپلم تکنیسین ریخته گری با حداقل سه سال سابقه کار ۲ نفر

٤- لیسانس حسابداری ۲ نفر

۵- لیسانس امور اداری ۲ نفر

٦- لیسانس اقصاد یا بازرگانی ۱ نفر

۷- لیسانس اقتصاد یا بازرگانی مسلط بزبان انگلیسی ۱ نفر

در موارد ٤ و ۵ و ٦ و ۷ دارندگان تجربه مفید حق تقدم خواهند داشت.

واحدین شرایط میتوانند تقاضا و مدارک خود را به آدرس اهواز صندوق پستی شماره ۷۵ اداره روابط صنعتی ارسال نمایند.

بسمه تعالی

۲۲بهمن از ایام... است

(امام خمینی)

بمناسبت بزرگداشت دهه فجر سالگرد پیروزی انقلاب اسلامی مراسم ویژه‌ای در مسجدولی عصر(عج) به شرح زیربرقرارمی‌باشد.

برنامه‌ها	زمان	ساعت شروع
۱- نمایشگاه ابزارجنگی ونمایشگاه عکس وپوستر و فروش کتاب	۶۱/۱۱/۱۲دردهه فجر روزهای فرد برادران دردهه فجر روزهای زوج خواهران	۲/۰ الی۸ بعدازظهر
۲-فیلم سفر سنگ	چهارشنبه ۶۱/۱۱/۱۳	۷ بعدازظهر
۳-فیلم تنگسیر	جمعه ۶۱/۱۱/۱۵	۷ بعدازظهر
٤-فیلم برای آزادی	دوشنبه ۶۱/۱۱/۱۸	۷ بعدازظهر
۵-تئاتر (قلعه)	یکشنبه ۶۱/۱۱/۱۷ جمعه ۶۱/۱۱/۲۲	۷ بعدازظهر
٦-ورزش باستانی و برنامه‌های متنوع	سه‌شنبه ۶۱/۱۱/۱۹	۷ بعدازظهر
۷-مسابقه معلومات عمومی‌اسلامی و راهپیمائی برای دیدارازخانواده‌شهدا	جمعه ۶۱/۱۱/۲۲ جمعه ۶۱/۱۱/۲۲	۸/۰ صبح ۹/۰ صبح

جهت استفاده از برنامه‌های فوق کارت ورودی را همه روزه عصرها از دفترمسجد تهیه فرمائید.

(بسیج مسجد ولی عصر(عج) خیابان آذربایجان چهارراه کیوان)

بسمه تعالی

آگهی دعوت بهمکاری

وزارت نیرو از متخصصین صنعت آب کشور بمنظور تکمیل کادر دفتر فنی امور آب در تهران در زمینه تخصصهای بشرح زیربصورت خرید خدمت دعوت بهمکاری مینماید.

۱-سد سازی	با ۸ سال سابقه کار
۲-ژئوتکنیکی	با ۸ سال سابقه کار
۳-هیدرولیک	با ٦ سال سابقه کار
٤-شبکه آبیاری و زهکشی	با ٦ سال سابقه کار
۵-انتقال آب	با ٦ سال سابقه کار
٦-قراردادها	با ٦ سال سابقه کار
۷-هیدرولوژی	با ٦ سال سابقه کار
۸-برنامه نویس و آنالیست	با ٦ سال سابقه کار
۹-طراح شبکه‌های آب شهری و آبرسانی	با ٦ سال سابقه کار
۱۰-طراح فاضلاب شهری	با ٦ سال سابقه کار
۱۱-مهندس برق	با ٦ سال سابقه کار

واجدین شرایط میتوانند با در دست داشتن سوابق و مدارک خود تا تاریخ ۶۱/۱۱/۲۰ به آدرس خیابان فلسطین شمالی حوزه ستادی وزارت نیرو- طبقه سوم دفتر فنی امور آب مراجعه فرمایند.

وزارت نیرو

بسمه تعالی

آگهی مزایده

دفتر فنی فرمانداری قمشه طبق مجوز شماره ۳۵۵۳۳ مورخ ۶۱/۱۰/۲۵ استانداری اصفهان، در نظر دارد یکدستگاه تراکتور انیورسال با کلیه لوازم از طریق مزایده بفروش میرساند. متقاضیان میتوانند با در دست داشتن تقاضای کتبی خود تا تاریخ ۶۱/۱۱/۳۰ به فرمانداری قمشه دفتر فنی مراجعه نمایند.

محمد جعفر نظری- فرماندار قمشه

بسمه تعالی

آگهی مزایده

فرمانداری قمشه در نظر دارد، سیستم تلفن داخلی خود را با مارک ناسیونال سبز از نوع ۲۲٦ که شامل ٦ دستگاه تلفن و مرکز و دو دستگاه زنگ دوم و کانکتورهای مربوطه میباشد را، از طریق مزایده بفروش برساند لذا متقاضیان میتوانند تا تاریخ ۶۱/۱۲/۵ تقاضای خود را کتباً به فرمانداری ارائه دهند.

محمد جعفر نظری- فرماندار قمشه

بسمه تعالی

اگر برای محرومین کارنکنیم، انقلاب اصلش به خطر می‌افتد.

«شهید مظلوم دکتربهشتی»

آگهی استخدام

اداره کل کشاورزی استان ایلام بمنظوراجرای طرحها و پروژه‌های عمرانی در سال ٦۲ نیاز به تعدادی دامپزشک و لیسانس و فوق دیپلم با تجربه در رشته‌های دامپزشکی، زراعت ابیاری، ماشین آلات، گیاهپزشکی، خاک شناسی،دامپروری، کشاورزی عمومی و راه و ساختمان دارد. داوطلبین می‌توانند از تاریخ نشر این آگهی تا پایان وقت اداری ۶۱/۱۱/۳۰ تقاضای کتبی خود را همراه دوقطعه عکس و فتوکپی مدرک تحصیلی به آدرس ایلام- اداره کل کشاورزی با پست سفارشی ارسال دارند. صماً استخدام افراد فوق بطورقراردادی خواهد بود.

اداره کل کشاورزی استان ایلام

بسمه تعالی

شرکت سهامی کشت وصنعت نیشکر هفت‌تپه

آگهی مناقصه شماره ۳-۶۱-۱

شرکت سهامی کشت وصنعت نیشکر هفت تپه ساخت ونصب و راه‌اندازی یکدستگاه کوره آهک ۲۰تا۳۰ تنی مازوت سوز مورد نیاز خودرابه سازندگان ایرانی از طریق مناقصه واگذارمی‌نماید.

داوطلبین شرکت درمناقصه میتوانند ضمن پرداخت مبلغ ۱۰۰۰ ریال (یک هزار) بحساب جاری شماره ۲۰۲ بانک ملی ایران- شعبه هفت تپه وبا ارائه فیش بانکی همه روزه ازتاریخ انتشارآگهی درساعات ۸الی۱ بعدازظهر به دفتر اداره ماتریل شرکت واقع درکوی زیتون کارمندی خیابان فرهنگ شماره ۲بین خیابان زمزم وزمرد دراهواز وهمچنین دفتر شرکت واقع درتهران- خیابان استاد مطهری نبش میرعماد شماره۲ مراجعه وبرگ شرایط رادریافت دارند. پیشنهادات باید حداکثر تاساعت۹ صبح روز دوشنبه مورخ ۶۱/۱۱/۱۸ درازاء رسید تسلیم داکره پست شرکت سهامی کشت وصنعت نیشکر هفت تپه گردد وباطوری باپست سفارشی ارسال شود که تاوقت تعیین شده بداثره پست شرکت واصل گردد.

کلیه پیشنهادات رسیده درساعت۱۰ صبح همان روز دردفتر رئیس اداره مواد شرکت واقع درمحوطه صنعتی بازوقرائت خواهد شد. حضور پیشنهاد دهندگان درجلسه آزاد است. شرکت سهامی کشت وصنعت نیشکر هفت تپه دررد کلیه ویاقبول هریک ازپیشنهادات مختار میباشد. ۹۲۱م/ الف

شرکت سهامی کشت وصنعت نیشکر هفت تپه

بسمه تعالی

اطلاعیه پایگاه چهارم شکاری

پایگاه چهارم شکاری سوپر مارکت خود را با تمام تجهیزات واگذاری مینماید. متقاضیان جهت دریافت برگ شرایط تا مورخه ۶۱/۱۱/۱٤ به ستاد پایگاه چهارم (ماتریل) مراجعه نمایند.

اگهی احضار

بنامبردگان زیر که فعلاً مجهول‌المکان میباشند بدینوسیله ابلاغ میشود که ظرف دوماه پس از نشر آخرین آگهی برای رسیدگی در شعبه اول بازپرسی رشت حاضر شوند در صورت عدم حضور وانقضاء مهلت مدکورطبق مقررات اقدام خواهد شد.

۱- آقای شاهرخ مشکونی به‌اتهام کلاهبرداری در پرونده کلاسه ۱۹۱/۶۱ این شعبه تحت تعقیب قانونی است.

بازپرس شعبه اول دادسرای رشت اسدی

بسمه تعالی

آگهی

قابل توجه داوطلبان دستیاری دانشکده پزشکی دانشگاه تهران

امتحان کتبی رشته‌های بالینی دستیاری در ساعت ۹ بامداد روز شنبه ۱۳٦۱/۱۱/۱٦ در دانشکده پزشکی انجام خواهد شد. دارندگان درجه دکتری پزشکی که قبلاً ثبت نام نموده‌اند باید مبلغ دو هزار ریال به حساب ۷٤۸ خزانه داری کل قابل پرداخت در شعب بانک ملی واریز نموده ورسید آن مراجعت دریافت کارت ورود به جلسه امتحان در روز پنجشنبه ۶۱/۱۱/۱٤ یا لااقل نیم ساعت قبل از شروع امتحان، به اداره تخصصی دانشکده پزشکی ارائه نمایند.

دارندگان دکتری دارو سازی، دامپزشکی ودندانپزشکی داوطلب رشته‌های علوم نیزباید با در دست داشتن فیش بانکی مذکور درروزدوشنبه ۶۱/۱۱/۱۸ رأس ساعت ۸ بامداد به دانشکده پزشکی مراجعه نمایند.

حجت الاسلام محمد علی موحدی کرمانی امام جمعه باختران:

مادر صفی قرارداریم که فرمانده‌مان، خداست

*** ای آمریکای جنایتکار و ای شوروی متجاوز اگر دیروز توانستید شاه را در مقابل این مردم قدرتمند و توفنده و باایمان حفظ کنید، امروز هم خواهید توانست صدام را نجات دهید.**

باختران: نماز وحدت‌بخش عبادی- سیاسی جمعه بامامت حجت‌الاسلام والمسلمین حاج شیخ محمد علی موحدی کرمانی نماینده مام و امام جمعه باختران با شرکت مقامات استان، علماءروحانیون و رزمندگان اسلام و اقشار مختلف مردم مسلمان و متعهد و مسجد جامع این شهر اقامه شد.

بگزارش رسیده سخنران پیش از خطبه‌های نماز جمعه، حجت‌الاسلام افشاری حاکم شرع دادگاه انقلاب اسلامی باختران بود که با استمداد از کلام مولای متقیان علی بن ابیطالب علیه‌السلام پیرامون ویژگیهای مکتب اسلام در اتکال بخداوند و جهان‌بینی توحیدی و ترس از گناه و فرامین امیدبخش رهبر کبیر انقلاب و بنیانگذار جمهوری اسلامی و سوءاستفاده‌های رسانه‌های گروهی و مطبوعات امپریالیستی در رابطه با این فرامین سخن گفت و افزود: فرامین امام امت همچنان رفتار مولای متقیان علی علیه‌السلام با فرمانداران و حکام وقت بوده و این مسئله‌ای است که در تاریخ اسلام وجود داشته و در جهت استقرار و استحکام حکومت اسلامی صادر شده است.

وی در بخش دیگری از سخنانش عملکرد یکسال گذشته دادگاه انقلاب اسلامی را بازگو کرد و گفت: سی و سه نفر از قاچاقچیان عمده در رابطه با قاچاق سه تن تریاک دستگیر شدند بیش از چهار هزار پرونده مورد رسیدگی قرار گرفت نود و پنج درصد تشکیلات منافقین و بطور کلی تشکیلات چریکهای فدایی خلق تار و مار شد و آن عده که قابل اصلاح بودند توسط بخش فرهنگی زندان در حال بازسازی هستند و در رابطه با سپاه و بسیج و ارتش نیز جمعاً حدود هشتصد پرونده مورد رسیدگی قرار گرفت و از بلاتکلیفی درآمد و احکام مربوط باین پرونده‌ها نیز صادر شد سپس امام جمعهٔ باختران در خطبهٔ اول نماز جمعه با تفسیر آیاتی از کلام‌الله مجید و مناجات امیرالمؤمنین علی علیه‌السلام در نهج‌البلاغه نمازگزاران را به تقوی و اعمال نیکو در جهت نزدیکی بخداوند توصیه کرد و ضمن اشاره به دهه فجر که در پیش است پیرامون ایام الله و حوادث و رخدادهای روزهای بین دوازدهم تا بیست و دوم بهمن ماه سال هزار و سیصد و پنجاه و هفت دهه بازگشت امام و پیروزی انقلاب اسلامی سخن گفت.

وی در رابطه با جنگ تحمیلی و کمکهایی که بصدام میشود خطاب به ابرقدرتهای شرق و غرب اظهار داشت: ای آمریکای جنایتکار و ای شوروی متجاوز اگر دیروز توانستید شاه را در مقابل این مردم قدرتمند و توفنده و با ایمان حفظ کنید امروز هم خواهید توانست صدام را نجات دهید و تمام تلاشهای شما در مقابل قدرت خدا با شکست روبرو خواهد شد چرا که ما در صفی قرار داریم که فرماندهمان خدا است و شما در صف شیطان و کفر و نفاق و شرک قرار دارید و مطابق وعده خداوند بزرگ در قرآن مجید صف باطل مقهور و مغلوب صف حق خواهد شد.

امام جمعه باختران در خطبه دوم نماز جمعه پیرامون سخنان امام امت خطاب به نمایندگان مجلس شورای اسلامی در جهت حمایت از مستضعفین و رعایت احکام الهی و طرح نمایندگان مجلس در رابطه با سمینار ائمه جمعه مراکز استانها و تصویب اساسنامه ائمه جمعه و سخنان آیت‌الله العظمی منتظری و توصیه‌های آیت‌الله مشکینی در جهت حضور مؤثرتر مردم در نماز جمعه و جلوگیری از تعدد نمازهای جمعه برادران اهل تسنن و توجه به کیفیت نماز جمعه سخن گفت و در اهمیت نماز جمعه افزود... دشمنان ما از جمله صدام اگر جبهه‌ها را پر ببینند و سنگرهای نماز جمعه را خالی خشنود میشوند ولی حضور مؤثر و فعال مردم در نمازهای جمعه آنها را بهراس میاندازد. همچنین سالروز هجوم به آمل و شکست این توطئه‌ها و اعترافات عوامل جنگل تشکل و انسجام نیروهای اسلام در مقابل استکبار جهانی از موارد دیگری بود که امام جمعه باختران در خطبه دوم نماز برشمرد و در پایان در جهت سوخت رسانی برای مردم استان باختران تذکراتی به مسئولین امر داد.

حجت‌الاسلام مهدوی نژاد امام جمعهٔ سرخه:

دهۀ فجر طلوعی است که بدنبال آن شکست استکبار جهانی را خواهیم دید

● ورود امام به ایران، اضطرابی بود برای دنیا و برای نظام شاهنشاهی و باقی‌مانده‌های نظام ضداسلامی و ضد مردمی.

● آنچه که سرنوشت‌ساز است نتیجه‌ای است که ما از این جنگ نابرابر می‌گیریم

● این دهۀ فجر طلوعی است که بدنبال آن شکست استکبار جهانی راخواهیم دید و سقوط صدام و صدامیان را مشاهده خواهیم کرد.

● اکنون نه تنها استکبار جهانی نابودی خویش را احساس می‌کند بلکه قبل از همه کشورهای مرتجع منطقه فهمیده‌اند که دیر یا زود سرنوشت همچون سرنوشت شاه یا سادات معدوم در انتظار آنها خواهد بود.

● سخنران قبل از خطبه‌ها آقای دکتر حسن روحانی نمایندهٔ مردم سمنان بود.

سید صلاح‌الدین حسامی امام جمعهٔ سنندج:

زمانی ما شکست خواهیم خورد که مساجد خالی شوند

*** براستی محبت خداوند در دل کسانی است که در طریق تقوا و پرهیزکاری گام برمیدارند.**

سنندج: آئین نماز عبادی سیاسی جمعه این هفته سنندج با شرکت اقشار مختلف مردم مسلمان این شهر روحانیون- برادران نظامی و انتظامی واعضای نهادهای انقلاب اسلامی به امامت حاج سید صلاح‌الدین حسامی امام جمعه سنندج درمسجد جامع این شهر برگزار شد بگزارش رسیده سخنران قبل از خطبه‌ها برادر اعتمادیان معاون نخست‌وزیر و سرپرست سازمان اوقاف بود که بااشاره به برگزاری جشنهای میلاد مبارک حضرت رسول اکرم (ص) که علیرغم میل باطنی دشمنان اسلام با وحدت کامل در کردستان برگزار شد گفت: کارشکنی‌ها و توطئه‌های دشمنان برعلیه انقلاب اسلامی بخاطر اینست که شما تصمیم دارید احکام اسلام را بدون هیچگونه تغییری در این کشور پیاده کنید. وی در ادامه سخنانش بااشاره به مقاومت مردم همیشه در صحنه میهن اسلامی گفت زمانی ما شکست خواهیم خوردکه مساجد خالی شوند. آنگاه امام جمعه سنندج به ایراد خطبه‌های نماز پرداخت و ضمن دعوت مردم به رعایت تقوا و پرهیزکاری در ابعاد گوناگون زندگی صفات بارز یک مسلمان متقی را برشمرد و گفت براستی محبت خداوند در دل کسانی است که در طریق تقوا و پرهیزگاری گام برمیدارند. وی سپس شهادت یکی از برادران پاسدار بدست ضدانقلابیون وابسته در بوکان را به امام امت ومردم مسلمان ایران تبریک وتسلیت گفت امام جمعه سنندج در پایان بااشاره به جنایات متجاوزین.بعثی از رشادتها و جانفشانی‌های رزمندگان اسلام در بیرون راندن این متجاوزین کافر تجلیل بعمل آورد بگزارش رسیده پس از اقامه نماز جمعه پیکر پاک پاسدار شهید علی ظفری که در درگیری با ضد انقلابیون درمنطقه بوکان بشهادت رسیده است تشییع و سپس به تهران انتقال یافت.

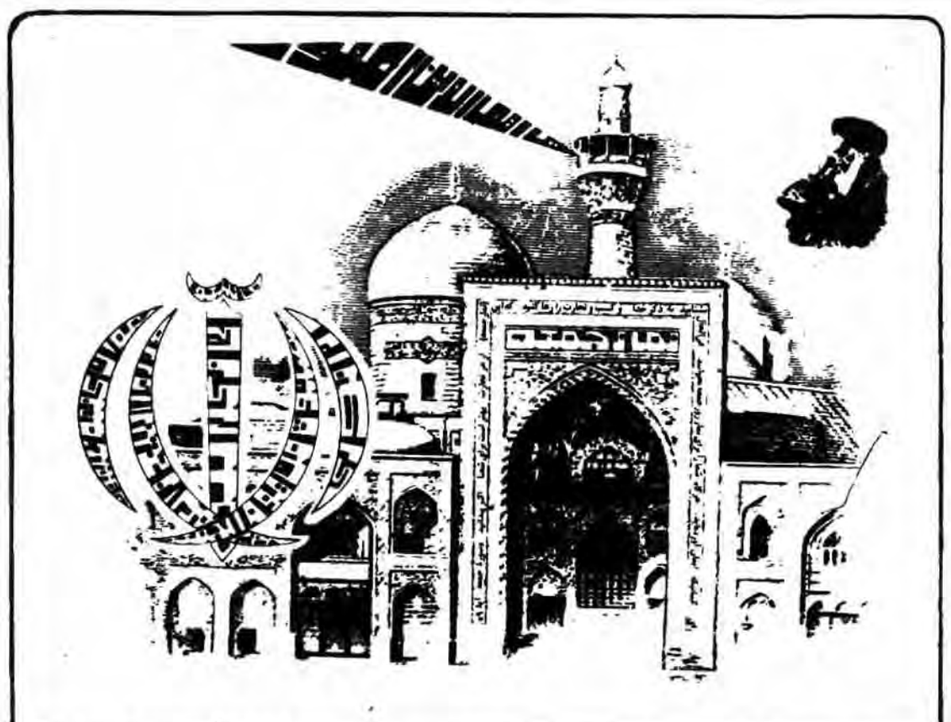

جمعه ۸ بهمن ۱۳۶۱- ۱۳ ربیع الثانی ۱۴۰۳

حجت‌الاسلام حائری شیرازی امام جمعهٔ شیراز:

شورای نگهبان، شاغول است که دیوارقوانین باید باآن سنجیده شود

*** نمایندگان باید سعی کنند تاقوانینی را که تصویب می‌کنند مطابق باموازین اسلام باشد و سخنان امام را نصب‌العین خویش قراردهند**

شیراز: آئین پرشکوه نماز جمعه شیراز به امامت حجت‌الاسلام حائری شیرازی و شرکت یکپارچه نمازگزاران مسلمان این شهر درمسجد جامع وکیل وخیابانهای اطراف برگزارشد بگزارش رسیده ابتدا فرمانده سپاه پاسداران انقلاب اسلامی منطقه ۹بعنوان سخنران قبل ازخطبه‌ها سخنانی پیرامون عملکرد سپاه و بسیج سپاه پاسداران این منطقه ونقش آن درجبهه‌های نبرد ایرادکرد و ضمن تقدیر ازایثارگریهای رزمندگان اسلام و حمایت بیدریغ امت حزب‌الله از این عزیزان، برادران را بشرکت دردوره‌های آموزشی بسیج و یاری رزمندگان اسلام دعوت نمود. سپس امام جمعهٔ شیراز به ایرادخطبه‌های نمازپرداخت وی ضمن دعوت نمازگزاران به تقوا و پرهیزگاری با اشاره به قسمتی از رهنمودهای امام به نمایندگان مجلس شورای اسلامی گفت: نمایندگان باید سعی کنند تاقوانینی را که تصویب میکنند مطابق باموازین اسلام باشد و سخنان امام را دراین مورد نصب‌العین خویش قراردهند و مردم نیز توقع دارند که مجلس قوانین مخالف اسلام را تصویب نکنند. امام جمعه شیراز سپس بنقش مهم شورای نگهبان درتصویب قوانین اسلامی اشاره کرد و یادآورشد.. شورای نگهبان شاغول است که دیوارقوانین باید باآن سنجیده شود. امام جمعهٔ شیراز درپایان نتایج سمینارمشترک ائمه جمعه، استانداران و فرمانداران چهار استان جنوبی کشور درشیراز را پربارتوصیف کرد.

حجت‌الاسلام یوسفیان امام جمعهٔ آمل:

ما درس صبر و استقامت از خانوادۀ شهداء می‌آموزیم

*** باطل به مثل بادکنکی است که به هوا می‌رود ویک نفرمی‌خواهد که یک سوزن به آن بزند تا از بین برود.**
***حکومت حق تا قیامت باقی می‌ماند**

آمل: علیرغم سرمای شدید و طاقت‌فرسا همزمان با سایرشهرستانهای کشور نماز گسترشکن جمعه همچون هفته‌های قبل با شرکت انبوه جمعیت مردم حزب‌ا... و همواره در صحنه شهرهزارسنگر آمل وحومه به امامت حجت‌الاسلام یوسفیان اقامه شد.

بگزارش رسیده قبل از خطبه‌های نماز برادر نظرپور مسئول ستاد بسیج اقتصادی آمل در باره وضعیت اقتصادی و عملکرد ستادبسیج اقتصادی دراین شهر به تفصیل سخن گفت.

آنگاه امام جمعه آمل در خطبه اول نماز با اشاره به تقواو اثرات آن و نیز عوامل رشد شخصیت جامعه و فرد و اینکه انسان باید در مقابل مشکلات و نابسامانیها ایستادگی کند و در راه رسیدن به هدف مقدس صبر و پایداری داشته و تلاش نماید درس صبر و استقامت امروز از خانواده‌های شهدامیآموزیم.

حجت‌الاسلام یوسفیان پس‌ازاین به ایراد خطبهٔ دوم ضمن بیان مطالب مبسوطی در موردجنگ تحمیلی و نبردحق علیه باطل و مبارزات رزمندگان سپاه اسلام علیه کفراظهارداشت: باطل به مثل بادکنکی است که به هوامیرود و یک نفر میخواهد که یک سوزن به آن بزند تا از بین برود ولی حکومت حق تا قیامت باقی میماند.

حجت‌الاسلام حسینی امام جمعهٔ ارومیه :

ملتهای مسلمان جهان ، دولتمردان وابسته راهمچون ساداتها به مجازات خواهند رساند

ارومیه :نماز پر صلابت ووحدت آفرین جمعه همچون هفته‌های گذشته در میعادگاه عاشقان الله مسجد جامع با شرکت اقشار مختلف مردم مسلمان و متعهد ارومیه و جمعی از نیروهای نظامی و انتظامی به امامت حجت الاسلام حسنی امام جمعه این شهر برگزار شد.بگزارش رسیده قبل از خطبه‌های نماز حجت الاسلام روحانیون سرپرست کمیته‌های انقلاب اسلامی استان آذربایجان غربی سخنانی پیرامون مراسم ویژهٔ دهه فجر و حکومت مشروع و غیر مشروع بیان کرد.

سپس امام جمعهٔ ارومیه به ادامهٔ خطبه‌های نماز پرداخت وی در خطبهٔ اول ضمن بر شمردن کمکهای نقدی و جنسی مردم استان آذربایجان غربی بخصوص روستاهای پاکسازی شده به رزمندگان اسلام و هموطنان جنگ زده نماز گزاران را به رعایت تقوی در امور زندگی دعوت کرد.

وی سپس با اشاره به رفت و آمد سران کشورهای غربی و دیدار آنان با حکام مرتجع عرب گفت : ملتهای مسلمان جهان با الهام از انقلاب اسلامی ایران آگاه شده و دولتمردان وابسته را همچون ساداتها به مجازاتشان خواهند رساند.

امام جمعهٔ ارومیه در پایان سخنانی دررابطه با ۱۳ بهمن سالروز بازگشت امام از تبعید بیان کرد.

حجت‌الاسلام محمدعلی مقدس امام جمعه موقت اصفهان:

پیروی از هواهای نفسانی مانع از درک حقیقت می‌شود

*** حجت الاسلام موسوی تبریزی در جمع نمازگزاران اصفهان در مورد دهه فجر سخنرانی کرد.**

اصفهان: بگزارش رسیده این هفته بار دیگر میدان امام اصفهان تجلی گاه وحدت امت مسلمان و متعهد بود که در صفوفی فشرده و یکپارچه نماز عبادی سیاسی جمعه را بامامت حجت الاسلام محمدعلی مقدس با شکوه همیشگی‌اش اقامه کردند.

در این مراسم که دادستان کل انقلاب کشور یکی از نمایندگان مردم در مجلس شورای اسلامی - استاندار و جمعی از مسئولین استان و گروهی از اعضای شوراهای روستاهای استان کردستان نیز شرکت داشتند امام جمعه موقت از زبان علی علیه السلام مردم را به تقوای الهی دعوت کرد و با استناد به آیات و روایات در خصوص لزوم اجرای تقوا و اثرات سازنده آن به تفصیل سخن گفت و با بررسی و ریشه‌یابی تفرقه و نفاق یکی از راههای موثر در ایجاد تفرقه را دنیا پرستی و پیروی از هواهای نفسانی دانست و خاطر نشان ساخت این عامل انسان را از حق دور نگهداشته و مانع درک حقیقت در او میشود. وی در خطبه دوم نماز با اشارهٔ به بیانات امام امت درجمع نمایندگان مجلس شورای اسلامی ضمن ارائه تحلیلهائی یادآور شد فرمایشات امام امت تضعیف مجلس شورای اسلامی و شورای نگهبان نبود بلکه امام به لزوم تشخیص ضرورتها و ایجاد هماهنگی تأکید کردند. امام جمعه موقت اصفهان در پایان در رابطه با دهه فجر افزایش تولید گندم توسط کشاورزان اصفهانی مطالبی بیان داشت. بموجب این خبر قبل از ایراد خطبه‌های نماز آقای موسوی تبریزی دادستان کل انقلاب در جمع نماز گزاران سخن گفت. وی با اشاره به دهه فجر و لزوم برگزاری هرچه بهتر جشنهای این ماه به تشریح چگونگی اوضاع ایران در ایام اوج انقلاب و الطاف و امدادهای غیبی خداوند در بهمن ماه پیروزی خون بر شمشیر پرداخت و به اعمال و رفتار گروهکهای منافق و محارب و نیز اعمال تحریم اقتصادی توسط استکبار جهانی بمنظور سرنگونی نظام جمهوری اسلامی ایران و روند انقلاب طی چهار سال عمر آن پرداخت و با پرده برداری از چهره‌های کریه گروهکهای ضد انقلاب در ایجاد وضع نابسامان امنیتی، نظامی، سیاسی و غیره گفت: دشمن فکر نمی‌کرد که این کشور انقلاب زده بیش از دو ماه دوام بیاورد ولی دیدیم که بلطف خدا و با همبستگی و وحدت مردم با قیدرتی الهی طولی نکشید که انقلاب اسلامی توانست حاکمیت خویش را تحقق بخشد و سازمان جهنمی منافقین آنچنان از هم پاشیده شود که مهمترین مراکز فسادشان بدست امت حزب الله کشف و از نظر روانی شکستی بر آنها وارد گردد که تا سالها امکان جبران خسارات وارده بر آنها نباشد.

بنا بر گزارشات رسیده نماز عبادی سیاسی جمعه در اکثر شهرهای استان اصفهان با حضور یکپارچه مردم‌مسلمان و متعهد اقامه شد.

حجت‌الاسلام همتی خراسانی امام جمعهٔ آغاجاری:

امریکا درتلاش است فلسطین رامحو کند ودرصفوف اعراب شکاف ایجاد نماید

اهواز: نماز دشمن شکن و وحدت بخش جمعه این هفته منطقه آغاجاری باشرکت انبوه مردم ایثارگر و مهاجرین جنگی و جمع کثیری از مسئولین نهادهای مختلف استان خوزستان به امامت حجت‌الاسلام همتی خراسانی درمحل پارک شهرداری برگذارشد.

سخنران قبل از خطبه‌های نماز حجت‌الاسلام مطلق بود که دررابطه با نقش مهم روحانیت درانقلاب اسلامی و همچنین جنگ تحمیلی عراق علیه ایران سخن گفت: آنگاه امام جمعه منطقه آغاجاری درخطبه اول نماز در دنباله بحثهای هفته‌های گذشته پیرامون عهدنامه امیرالمومنین به مالک اشتر و توصیه‌های آن حضرت به مالک و ترجمه قسمتی از این عهدنامه و همچنین پیرامون ولایت الله و مسئله تقوا به تفصیل سخن گفت امام جمعه منطقه آغاجاری درخطبه دوم نماز پیرامون توطئه‌های گسترده شیطان بزرگ آمریکا درجهت‌کمک به مرتجعین دست نشانده خود درمنطقه به منظور مقابله و جلوگیری از گسترش انقلاب اسلامی ایران سخن گفت و افزود: سیاست جهانی آمریکا درخاورمیانه اینست که به بحران اعراب و اسرائیل خاتمه داده و با این سیاست تلاش می کند که اسرائیل را به رسمیت شناخته و امنیتی را تامین نماید تا جنایاتش نسبت به مردم مظلوم فلسطین و لبنان فراموش شود آمریکا همچنین بااین سیاست درتلاش است که فلسطین را محو و با ایجاد شکاف درصفوف اعراب سیاستهای استعماری خود را هرچه بیشتر و بهتر پیاده نماید تا ازاین طریق بتواند جلورشد انقلاب اسلامی ایران رادرمنطقه بگیرد وی درپایان ضمن دعا برای پیروزی رزمندگان اسلام از آنان خواست که هرچه زودتر آخرین ضربات خردکننده رابرپیکر لشکریان صدام زبون وارد کرده و جنگ رابا پیروزی کامل لشکریان اسلام برقوای کفر صدامی به پایان برسانند.

حجت‌الاسلام محمدی اصفهانی امام جمعهٔ بندر گناوه:

دهۀ فجر طلوع اسلام درایران و جهان و غروب کفر است

● علما همچون پزشک بحال جامعه‌اند و باید مردم را درمقابل پلیدیها معالجه و درمان کنند و هرکس بتواند به بخشی‌از علم دست یابد و با آن خود را از ضلالت و ظلمت براند مانند این است که ۴۰ سال عبادت کرده است.

● عالم می‌تواند منبع اصلاح باشد و اگر چشم به دنیا دوخته و علم رابدون عمل بگذارد منبع فساد خواهد شد.

● طمع، بخل، ریا، عصبانیت، چاپلوسی و بیحیائی از آفات علمند که اگر درون عالمی نفو کنند علم خود وی را به ورطه نابودی می‌کشانند.

● دهۀ فجر طلوع اسلام درایران وجهان و غروب کفر است.

● امام جمعه ریسمان تسبیح مقدس است که مردم دانه‌های تسبیح‌اند وامام جمعه باید مردم را همیشه حاضر در صحنه نگهدارد.

● سخنران قبل از خطبه‌ها یکی از طلاب حوزه علمیه قم بود.

حجت‌الاسلام مدنی بروجنی امام جمعهٔ بوشهر:

راه و روش انبیاء، امر به معروف و نهی از منکر بوده است

بوشهر: آئین پرشکوه نماز جمعه این هفته با حضور یکپارچه امت حزب‌ا... بوشهر و جمعی از جانبازان انقلاب اسلامی شهرستان شیراز به امامت حجت‌الاسلام مدنی بروجنی امام جمعه بوشهر برگزارشد. به گزارش رسیده قبل از خطبه‌ها حجت‌الاسلام موسوی رئیس دادگستری بوشهر پیرامون وظایف قوه قضائیه- اجرای احکام و قوانین اسلامی در دادگستری و پیام انسان‌ساز امام امت سخنانی ایرادکرد. سپس امام جمعه بوشهر به ایراد خطبه‌ها پرداخت وی در اولین خطبه ضمن بحث پیرامون امر به معروف و نهی از منکر گفت: از دیدگاه اسلام مسئله نظارت و دادستانی عمومی و مراقبت از کارهای دیگران یک فلسفه اسلامی و دستورلازم و واجب است. زیرا راه و روش انبیاء نیز امر به معروف و نهی از منکر بوده است و اگر این مسئله در میان جامعه اسلامی باشد تمام امور و شئون آن جامعه در راه صحیح و در خط اسلام راستین قرارگرفته و قواعد اسلامی در آن همیشه زنده خواهد بود. امام جمعه بوشهر آنگاه به تشریح اهداف و اصول پیام ۸ ماده‌ای امام خمینی رهبرانقلاب پرداخت و یادآورشد که در جامعه اسلامی باید قوانین و اخلاق اسلامی رعایت شود و جامعه با برخورداری از این اصول به پیشرفت نائل گردد.

وی در خطبه دوم نماز در باره دوازدهم بهمن ماه سالروز ورود رهبرانقلاب اسلامی به کشور- مراسم بزرگداشت دهه فجر- سخنان مهم امام در ملاقات بانمایندگان مجلس شورای اسلامی جنگ تحمیلی و تغییر وزیرامورخارجه رژیم بعثی عراق مطالبی بیان کرد.

مراسم نماز جمعه این هفته برادران اهل تشیع و تسنن در زاهدان

زاهدان : به گزارش رسیده از زاهدان آئین با شکوه و پر صلابت نماز جمعه این هفته زاهدان همچون هفته‌های گذشته به امامت حجت‌الاسلام والمسلمین عبادی نماینده امام و امام جمعه زاهدان و با حضور یک پارچه مردم حزب الله و همیشه در صحنه در میعادگاه عبادت پیشگان مسجد جامع این شهر برگزار شد. امام جمعه زاهدان در خطبه‌های نماز با اشاره به نقش دانش در جامعه اسلامی از دیدگاه اسلام گفت : ما باید هرگونه آموزش صنعتی و کشاورزی را برای رسیدن به خود کفائی بیاموزیم هر چند این آموزش از کشورهای بیگانه باشد. وی افزود : بیائید با آموختن دانش و علم به جوانان و نوجوانان ما که آینده ساز این کشور اسلامی هستند کوشا باشیم زیرا امروز روزی است که مسئولین اجرائی جامعه همه و همه باید در سازندگی این جوانان و کشور گام مؤثری بردارند. تا ما به هدف اصلی خود که همانا استقلال، آزادی، جمهوری اسلامی است برسیم .

حجت‌الاسلام عبدالله محمدی اصفهانی امام جمعهٔ بندر گناوه:

ملا قاعد قادری
امام جمعه پاوه:

ملت ما به قرآن و سنت بازگشته است

پاوه بگزارش رسیده از باختران نماز سیاسی عبادی جمعه این هفته در شهرستان پاوه با شرکت انبوه نمازگزاران متعهد به امامت ملاقادر قادری اقامه شد. امام جمعه پاوه در خطبه‌های نماز در باره سرنگونی رژیم منحط شاهنشاهی و توطئه امپریالیسم جهانی علیه انقلاب اسلامی ایران سخن گفت و اضافه کرد: جهانخواران هیچگاه پیشرفت و ترقی مسلمانان را تحمل نمیکنند. و از هیچ کوششی نیز در جهت نابودی مسلمانان دریغ نخواهند نمود. وی با اشاره به پیروزی انقلاب اسلامی گفت.

بعد از سالها فشار و استبداد امروز ملت ما به قرآن و سنت بازگشته است و میرود بار دیگر معیارهای اسلام را در تمامی جوانب پیاده کند. بر همین اساس باید بیدار باشید این پیروزی با دادن قربانیهای فراوان و ریختن خون شهدای عزیزمان بدست آمده و باید از آن پاسداری نمائیم.

نماز شکوهمند جمعه در جوانرود

باختران: نماز وحدت آفرین جمعه در جوانرود بامامت ملا احمد فخری وبا شرکت انبوه نماز گزاران در مسجد جامع این بخش اقامه شد.

بگزارش رسیده سخنران قبل از خطبه‌های نماز مسئول آموزش و پرورش این بخش بود که در رابطه با تعلیم و تعلم در اسلام سخن گفت.

سپس امام جمعه جوانرود به ایراد خطبه‌های نماز پرداخت و ضمن دعوت مردم به تقوی وپرهیزگاری بتفصیل پیرامون نقش وحدت و همبستگی در پیروزی انقلاب اسلامی سخن گفت.

براساس این گزارش نماز جمعه در بخشهای روانسر، باینگان و نودشه نیز با شرکت انبوه نمازگزاران اقامه شد.

نماز شکوهمند جمعه در هرسین

باختران: نماز سیاسی عبادی جمعه در هرسین به امامت حجت‌الاسلام حصاری امام جمعه وبا شرکت اقشار مردم‌مسلمان و متعهد این شهر در دبیرستان دهخدا اقامه شد. به گزارش رسیده سخنران پیش از خطبه‌ها مسئول تربیت معلم آیت الله شهید صدوقی باختران بود که در رابطه با روند انقلاب اسلامی واحساس مسئولیت بیشتر در قبال خون شهداء سخن گفت. امام جمعه هرسین نیز در خطبه‌های نماز ضمن برشمردن صفات مؤمنین از نظر قرآن در رابطه با نقش رهبر در اسلام مطالبی بیان کرد و از نقش رهبری امام خمینی در پیروزی انقلاب اسلامی و استقرار نظام جمهوری اسلامی بعنوان الگو یاد کرد.

ملاعلی خرمتائی امام جمعه سقز:

دشمن از «قرآن» ضربه خورده است

سنندج: آئین پرشکوه نماز جمعه سقز به امامت ملاعلی خرمتائی و با شرکت اقشار مختلف مردم مسلمان این شهر در مسجد جامع سقز برگزار شد.

به گزارش رسیده در این مراسم امام جمعه سقز طی خطبه‌های نماز پیرامون نقش قرآن در جهت نجات بشریت از گمراهی و ضلالت سخنانی بیان داشت.

وی گفت: دشمن چون از قرآن ضربه خورده سعی می‌کند مبلغین قرآن یعنی روحانیت را با طرق ناجوانمردانه از میان بردارد.

حجت‌الاسلام حیدری امام جمعهٔ ماهشهر:

حکومتهای دنیا بدانند، حاکمیت وقتی ارزش دارد که معیار،اسلام قرارگیرد

اهواز: نماز عبادی سیاسی جمعه این هفته درماهشهر همچون هفته‌های گذشته با شرکت انبوه نمازگزاران مسلمان به امامت حجت‌الاسلام حیدری در مدرسه شهید دکتر محمد مفتح برگزار گردید. امام جمعه ماهشهر در خطبه اول نماز دردنباله بحث هفته‌های قبل درمورد صفات ثبوتیه ذات اقدس احدیت به تفصیل سخن گفت وی درادامهٔ خطبه اول نماز با استناد به احادیث ائمه اطهار(ع) درمورد حقیقت عبودیت و بندگی انسان مومن مطالبی ایراد کرد، امام جمعهٔ ماهشهر درپایان خطبهٔ اول نماز گفت: حکومتهای دنیا بدانند حاکمیت وقتی ارزش دارد که معیار اسلام قرار گیرد و در محدوده حکومت‌الله کار و فعالیت نماید حجت‌الاسلام حیدری درخطبه دوم نماز بااشاره به فرارسیدن دهه مبارک فجر ورود امام عظیم الشان به مملکت اسلامی ایران و چگونگی اهمیت اجرای این برنامه‌ها درطول این دهه مطالبی ایراد نمود وی درقسمتی دیگر از خطبه دوم نماز بااشاره به پیام هشت ماده‌ای امام امت و همچنین بودجه ضد تورمی سال ۶۲ و سیاست تنظیم این بودجه از طرف دولت جمهوری اسلامی ایران سخنان مبسوطی ایراد کرد سخنران قبل از خطبه‌های نماز برادرهاشمی شهردارماهشهر بود که پیرامون عملکرد شهرداری و همچنین مشکلات ناشی از گسترش حوزه فعالیت خود سخن گفت.

نماز جمعه با شکوه اهل سنت :

همچنین نماز وحدت بخش و دشمن شکن برادران اهل سنت زاهدان به امامت مولوی عبدالعزیز و با شرکت انبوه نماز گزاران اهل تسن در مسجد جامع برادران اهل سنت اقامه شد. مولوی عبدالعزیز در خطبه‌های نماز جمعه این هفته مردم را به آموختن علم و شرکت هرچه گسترده تر در مساجد و مجالس دعوت کرد.به گزارشات رسیده از دیگر شهرستانهای استان سیستان و بلوچستان نماز جمعه در اکثر شهرهای این استان به امامت ائمه جماعات اقامه شد.

شیطان بزرگ به تکاپو افتاده صدام را براریکه قدرت نگهدارد

قزوین: نماز جمعه این هفته در قزوین در آستانه بزرگداشت دهه فجر به امامت حجت الاسلام باریک بین با شرکت گروه کثیری از اقشار مختلف مردم قزوین واهالی روستاهای اطراف در مسجد النبی این شهر اقامه گردید امام جمعهٔ قزوین در خطبه اول حدیثی از امام زین العابدین علیه السلام درباره مرگ عالم بررح و روز حساب ارائه نمود و خطاب به نمازگزاران تذکراتی داد ایشان در خطبهٔ دوم به مسائلی از قبیل یوم الله دوازدهم بهمن روز ورود رهبر انقلاب به میهن اسلامی ایران سخنان سرنوشت ساز امام امت در جمع نمایندگان مجلس شورای اسلامی حادثه خونین آمل در ششم بهمن سال ۶۰ وارائه بودجه سال آینده از طرف دولت به مجلس اشاره کرد وضمن تشریح هریک از این مسائل اظهار داشت: این روزها شیطان بزرگ امریکا سخت به تکاپو افتاده و رفت وآمدهای زیادی در منطقه صورت میگیرد تا شاید صدام را براریکهٔ قدرت نگه دارد.

حجت الاسلام اختری امام جمعهٔ سمنان:

۱۲ بهمن یوم الله است، روزی است که روح در کالبد بی‌جان اسلام دمیده شد

سمنان: آئین دشمن شکن و وحدت آفرین نماز جمعه این هفته سمنان چون جمعه‌های گذشته با شرکت امت حزب اله و به امامت حجت الاسلام اختری در میعادگاه عاشقان الله مسجد امام خمینی برگزار شد بگزارش رسیده امام جمعهٔ سمنان در خطبه اول ضمن تشریح ویژگیهای بندگان شایسته گفت: مومنین هرقدر تقوایشان بیشتر باشد به خدا نزدیکتر میشوند و مصائب دنیائی نزد آنها آسانتر میشود.

حجت الاسلام اختری در خطبهٔ دوم با اشاره به روز ۱۲ بهمن روز بازگشت پیروزمندانهٔ امام امت به کشور اسلامی گفت: ۱۲ بهمن یوم الله است روزی است که روح در کالبد بی‌جان اسلام دمیده شد و مستکبرین جهان را به لرزه انداخت امام جمعه سمنان در پایان خطبه‌ها با اشاره به اهمیت فرمایشات و رهنمودهای رهبر کبیر انقلاب بویژه در دیدار با نمایندگان محترم مجلس شورای اسلامی گفت مجلس مقدس‌ترین وقدرت‌مندترین پایگاه جمهوری اسلامی است و ما از نمایندگان مجلس میخواهیم که به رهنمودهای امام جامهٔ عمل پوشانیده و قوانین واحکام اسلامی را مو به مو اجرا وجایگزین قوانین طاغوتی نمایند.

حجت الاسلام جمی امام جمعه آبادان:

ای رزمندگان اسلام در دهه فجر طاغوتچه زمان را با ایمان خالص خود سرنگون کنید

آبادان: بگزارش رسیده نماز وحدت بخش جمعه این هفته نیز همانند هفته‌های پیش به امامت حجت الاسلام جمی و امام جمعه و نماینده امام در شهر شهادت طلبان آبادان باحضور مردم مؤمن و متعهد و قهرمان این شهر و عده‌ای از رزمندگان جبهه‌های نور برگزار شد.

بگزارش رسیده از آبادان حجت الاسلام جمی در خطبه اول نماز ضمن اشاره به مسئله تقوا در سیستم اقتصادی اسلام به تشریح مسئله غش یا کلاهبرداری پرداخت و از بازاریان خواست که تمام کارهایشان براساس موازین اسلامی باشد.

وی در خطبه دوم ضمن بیان مطالبی در باب سالگرد دهه فجر و ورود امام به ایران و پیروزی انقلاب شکوهمند اسلامی اظهار داشت: این ملت توانست در طول مبارزه خود برای به پیروزی رساندن انقلاب دست نشانده امریکا را با چشم گریان از این کشور بیرون کنند تا دیگر جائی برایش نمانده و عاقبت در مصر نزد دیگر نوکر امریکا به هلاکت رسد.

امام جمعه آبادان در پایان خطاب به رزمندگان اسلام گفت: در دهه فجر چشم ملت به شماست تا طاغوتچه زمان را با ضربات کوبنده و ایمان خالص خود سرنگون کنید و در آینده نیزاسلام را در تمام منطقه به پیروزی برسانید.

حجت‌الاسلام سلیمانی امام جمعهٔ بابلسر:

از وظایف مردان، برخورد عاطفی با همسران است

بابلسر: نماز پرصلابت جمعه در بابلسر بامامت حجت‌الاسلام سلیمانی در محوطه دانشکده علوم این شهر برگزارشد.

بگزارش رسیده حجت‌الاسلام سلیمانی در خطبهٔ اول ضمن ادامه بحث هفته‌های گذشته پیرامون وظایف مردان نسبت به همسران گفت: دوام زندگی به اجرای مسائل حقوقی و اخلاقی بستگی دارد. از وظایف حقوقی مردان پرداخت نفقه- تهیه مسکن- لباس و غذاست اگر کوتاهی و قصورشود قانون او را محاکمه میکند. از وظایف مردان برخوردعاطفی باهمسران است. زیرا حضرت علی(ع) میفرماید زنان بگونهٔ گل هستند و مانند یک قهرمان با او برخوردنکنید زود افسرده و پریشان میشود. حجت‌الاسلام سلیمانی در خطبه دوم با اشاره به فرارسیدن دهۀ فجر و اعدام مزدوران جنگلی در آمل گفت: گروهکهای وابسته به شرق و غرب خیال کردند که میتوانند به آمل حمله کنند و این شهر قهرمان‌پرور در نهایت گلوگاه مازندران را بتصرف خود درآورند ولی مردم انقلابی آمل آنها را پس از دستگیری به جوخه اعدام سپردند.

بررسی جنبش اسلامی در مصر ۲

اسناد شیخ محمد عبده

ایں

چه فاجعه است» سید جمال مصر را تکان داد و مردان اندیشمند مصر را واداشت در باره وضعیت کشور و ملت خود و راههای رهائی از استعمار و دستیابی به هویت تاریخی خویش و محد گذشته اندیشه کنند.

سید جمال ملت مصر را مانند ملل دیگر اسلامی بیدار ساخت. و دگرگونی عمیقی بوجود آورد و تمامی نهضتها و جنبش‌های اسلامی که پس از این زمان در مصر بوقوع پیوست انعکاس نوسان انقلابی بود که سید جمال آغازگر آن بود.

سید جمال تنها به روشنگری نظری بسنده نکرد بلکه به اقدامات عملی نیز دست زد که نمونه بارز آن تشکیل «حزب وطنی» بود تشکیل این حزب گامی بسوی مبارزه و طرد استعمار بیگانه از سرزمین اسلامی مصر بود. سید جمال این سازمان را در حدود سال ۱۲۵۴ تشکیل داد. شیخ محمد عبده نیز یکی از اعضاء فعال این حزب بود. در آغاز اعضای این حزب از چهل تن تجاوز نمی‌کرد، ولی این تعداد بطور تصاعدی افزایش یافت و در عرض چند سال به بیست هزار نفر رسید که نمایانگر استقبال توده‌های مصری از افکار و اندیشه‌های اصلاحی و استعمار ستیزانه سید جمال بود. در این زمان لرد کرومر فرماندار انگلیس مصر طی گزارشی به لندن نوشت: «اگر حزب تا یکسال دیگر برقرار باشد و سید جمال‌الدین آزادانه در مصر مشغول فعالیت باشد، منافع سیاسی و اقتصادی بریتانیای کبیر در مصر و سراسر افریقای شمالی در خطر خواهد افتاد».

استعمار انگلیس سرانجام حزب وطنی را منحل نمود، و سید جمال‌الدین را از مصر اخراج کرد. سید جمال‌الدین از طریق هند به پاریس رفت و در آنجا با شاگردان خود مانند محمد عبده مشغول نوشتن مقالاتی پیرامون اوضاع و شرایط مصر و بیدار ساختن ملل اسلامی شدند.

با اخراج سید جمال‌الدین از مصر، شاگردان او چون محمد عبده و رشید رضا و... راه او را دنبال کرده، و با مبارزاتی که علیه استعمارگران انگلیس و مزدوران داخلی آن بعمل آوردند حرکت اسلامی مصر را همچنان زنده نگهداشتند. شاگردان سید جمال در این زمان در چند جبهه مبارزه میکردند آنها شدیدا علیه کسانی که اسلام را وسیله‌ای برای ارتزاق و کسب قرارداده بودند مبارزه میکردند و سعی می‌نمودند مردم را از خرافات و اوهام و تعالیم کهنه و مسائل قشری که بعضی، آنها را به اسلام می‌چسباندند دور کنند. جبهه دیگری که شاگردان سیدجمال الدین علیه آن مبارزه میکردند، جبهه ملی‌گرایان و غرب گرایان بود. این افراد مردم را دعوت میکردند که به فرهنگ و تمدن غرب روی آورند و از عادات و رسوم کشورهای عربی تقلید نمایند. این افراد تحصیل کرده غرب بوده و در آنجا زندگی کرده بودند. آنها میخواستند مصر را مبدل به یک کشور عربی کنند. آنها دعوت به آزادی در همه زمینه‌ها می‌کردند. در میان غرب‌گرایان میتوان از قاسم امین نام برد. وی کتاب آزادی زن را نوشت و زنان مصر را دعوت کرد که حجاب اسلامی را کنار گذاشته، و از زنان غربی تقلید نمایند.

محمد عبده و دیگر شاگردان سیدجمال طی مقالاتی مردم مصر را دعوت به بیداری از خواب غفلت و مبارزه با دشمنان داخلی و خارجی خویش میکردند و از آنها میخواستند باحکام مستبد زمان خود مخالفت کنند. در این زمینه عبدالرحمن کواکبی مردم را دعوت به مبارزه با استبداد و خودکامگی و فساد اخلاقی میکرد، او کتابی تحت عنوان «طبائع الاستبداد و مصارع الاستعباد» نوشت که سر و صدای زیادی در مصر و کشورهای اسلامی براه انداخت.

محمد عبده علاوه بر فعالیت‌های اسلامی به تهمتهای ناروائی که خارجیان و خاورشناسان به اسلام میزدند پاسخ میگفت. وی به سلسله مقالات «هانوتو» در مورد «اسلام و مسیحیت» پاسخ داده و به تشریح مبانی اسلام پرداخت پس از درگذشت محمد عبده شاگردانش از جمله رشید رضا و رفیق العظم و عبدالعزیز حاویش راه استاد خود را دنبال کرده، و حرکت اسلامی در مصر را رهبری نمودند.

پس از جنگ جهانی اول، اوضاع سیاسی و اجتماعی و دینی مصر در یک وضعیت بحرانی قرار گرفت، استعمار انگلیس سلطه خود را بر تمامی سرزمین‌های اسلامی خاورمیانه گسترانده و ملت مستضعف مصر را شدیداً تحت فشار قرار داده بود. در نتیجه دسیسه‌های استعمار، ترکیه تحت رهبری کمال آتاتورک در ورطه غرب‌زدگی فرو رفته و به اقداماتی دست میزد که در نظر مسلمین مصر بگونه‌ای قیام ضداسلامی تلقی میشد. کشمکشها و مبارزه بین اعراب و ترکها که بوسیله دول استعماری غرب تشویق میشد ناسیونالیسم عرب را گسترده بود. و بهانه‌ای به عوامل خارجی و روشنفکران مزدور داد، تا از پایگاه «میهن پرستی» به اسلام حمله کنند.

ادامه‌دارد

مستضعفان در چنگال رباخواران بین‌المللی

بسیاری از مردم در کشورهای آفریقایی و آمریکای لاتینی، از خود می‌پرسند که بدهی‌های خارجی گراف این کشورها در ده یا پانزده سال آینده تا چه اندازه افزایش خواهد یافت، اما با این همه، هیچکس جرأت نمی‌کند پیش‌بینی‌هایی را انجام بدهد. «صندوق بین‌المللی پول» برآورد کرده است که تا سال ۱۹۹۰، قرض خارجی این سه قاره به ۱۲۰۰ میلیارد دلار افزایش خواهد یافت. اما محاسبات سادهٔ ریاضی نشان خواهد داد که بدهی‌های خارجی کشورهای به اصطلاح «جهان سوم»، به رقم سرسام‌آور ۲۰۰۰ میلیارد دلار خواهد رسید. مگر آن که در روندها و برخ‌های رشد کنونی، تغییرات اساسی به وجود بیاید. با این تصور که تا آن زمان جمعیت این مناطق به ۳/۵ تا ٤ میلیارد تن خواهد رسید، هر کسی که در آن بخش جهان زندگی می‌کند، ۵۰۰ تا ۶۰۰ دلار به جهان صنعتی غرب بدهکار خواهد بود. این رقمی است که بسیار افزون‌تر از درآمد سرانهٔ سالانه متوسط در بیشتر کشورهای توسعه یافته خواهد بود.

به این ترتیب، با سه قرض، مردان و زنان بسیاری از کشورهای توسعه نیافته ناگزیر خواهند بود بی‌آن که حتی یک «سنت» هم دریافت کنند، سال‌ها به نحو مداوم کار کنند تا بتوانند قروض خود را به «مافیا»ی مالی امپریالیست بپردازند.

مثلاً در آمریکای لاتین، مسأله بدهی «سناریو» فاجعه‌آمیزی را ایجاد کرده است. درسال ۱۹۸۰، برزیل ناگزیر شد ۱۲ میلیارد دلار برای استهلاک وام‌ها و بپرداخت بهره‌های وام‌ها بپردازد.

به گفتهٔ منابع مالی لندن، بیشتر دیس خارجی برزیل، مربوط به اعتبارهای کوتاه مدتی است که اصلا بانک‌های امپریالیستی خصوصی غرب آنها را اعطا کرده‌اند.

این اوضاع، درنتیجه ۳/۷ درصد کاهشی که درسال ۱۹۸۱ درمحصول ناخالص ملی برزیل به وجود آمد، بسیار وخیم‌تر شده است به عبارت دیگر درحالی که قرض خارجی کشورها گسترش می‌یابد، اقتصادشان دارد به رکود دچار می‌شود.

به گفتهٔ عده‌یی ازبانک داران لندن که خبرگزاری «لاتین رویتر» آن را نقل کرده است، ونزوئلا تااواسط سال ۱۹۸۱ بابک بدهی خارجی ۲٤/۵ میلیارد دلاری مواجه بود و ۶۰ درصد مجموع رامی‌بایست در ۱۲ ماه بعدی بپردازد.

نمونه‌های تکان دهندهٔ بسیاری درآمریکای لاتین وجود دارد اکوادور هم اکنون ۵ میلیارد دلار به خارجی‌ها بدهکار است. این کشور ناگزیر شد از ۳۵ درصد درآمد حاصل ازصادرات خود برای بازپرداخت بدهی‌های خویش به بانک‌های امپریالیستی استفاده کند آمارهای رسمی می‌گویند که اکوادور ناگزیر شده است تقریباً یک میلیارد دلار به رباخواران بپردازد.

شیلی با اقتصادی که سریعاً رو به زوال می‌رود و رژیم فاشیستی کشور این زوال را تشدید کرده است، ۱۰ میلیارد دلار بدهکار است و درسال ۱۹۸۱ ناگزیر شد دو میلیارد دلار بپردازد.

پرو ٥٦/٤ درصد درآمد حاصل از صادرات خودرا پرداخت کرد تا به بدهی خارجی‌اش که به ۱۰ میلیارد دلار بالغ می‌شود خدمت کند.

آمارهای «صندوق بین‌المللی پول» نشان می‌دهد که درسال ۱۹۸۱ مکزیک ناگزیر شد حدود ۸ میلیارد دلار بپردازد تا به یک قرض خارجی بیش از ٤۰ میلیارد دلاری خدمت کند. کلمبیا ناچار شد یک میلیارد دلار برای بدهی ۵ میلیارد دلاری خود بپردازد.

بولیوی که یک کشور فقیر و یکی از واپس‌مانده‌ترین ممالک نیمکره غربی است، با وضعی بسیار جدی مواجه است و این وضع را بدهی خارجی ۳/۸۲۰ میلیارد دلاری کشور سبب شده است این مبلغ را محصول ناخالص ملی ۱۹۸۰ کشور که به زحمت به ۳ میلیارد دلار بالغ میشود، تجاوز میکند.

کشور دیگر با قرض خارجی‌یی که تقریباً هم سطح با محصول ناخالص ملی آن است، هندوراس میباشد که از ویژگی‌های آن عقب ماندگی اقتصادی است. این عقب ماندگی، مساوی یاحتی بدتر از واپس ماندگی بولیوی میباشد. براساس اطلاعات «صندوق بین‌المللی پول»، بدهی خارجی هندوراس درسال ۱۹۸۰، به کمتر از ۱/٤ میلیارد دلار بالغ می‌شد، حال آن که محصول ناخالص ملی ۱/۹ میلیارد دلار بود. درهمان سال، پاناما از محصول ناخالص ملی ۲۵۱۰ میلیون دلاری وبدهی خارجی ۲۲۷۶ میلیون دلاری برخوردار بود.

دهها کشور آفریقایی وآسیایی، همین وضع ناگواررا دارند. لیبریا، گابون، توگو، زئیر، جمهوری آفریقای مرکزی، اوگاندا وساحل عاج، هم چنان به نحو عمیق‌تری در خطر فرو می‌روند. رسماً گزارش داده شده است که ساحل عاج ناگزیر خواهد بود دست کم سالانه یک میلیارد دلار تا سال ۱۹۸۵ بپردازد تا به بدهی خارجی‌اش خدمت کند.

به این دلیل است که مسألهٔ بدهی خارجی، یکی از موضوع‌هایی بود که در دومین کنگرهٔ انحصار اقتصاد دانان جهان سوم به نحوه کامل بررسی شد و مورد بحث قرار گرفت. موضوع اساسی اکثریت بزرگ اسناد کنگره، با محکوم ساختن نقشی سروکار داشت که بانک جهانی، صندوق بین‌المللی پول وبه طور کلی بانک‌های امپریالیستی بزرگ، به عنوان یک ابزار کنترل مالی، اقتصادی وسیاسی کشورهای جهان سوم ایفا کردند.

در اثنای کنگره پیشنهاد شد کشورهای توسعه نیافته دست به دست هم بدهند ونوعی «کارتل بدهکاران» برپا کنند، کارتلی که آنها را قادر سازد تا برپایهٔ مساوات با غرب مذاکره کنند واز شرایط مساعدتر پرداختی واعتباری برخوردار گردند.

مبارزهٔ مردم برای تأسیس یک نظام جدید اقتصادی بین‌المللی، به سوی این هدفها هدایت می‌شود مبارزه‌یی که از حمایت محکم کشورهای جنبش عدم تعهد برخوردار است.

ازمطبوعات آمریکای لاتین

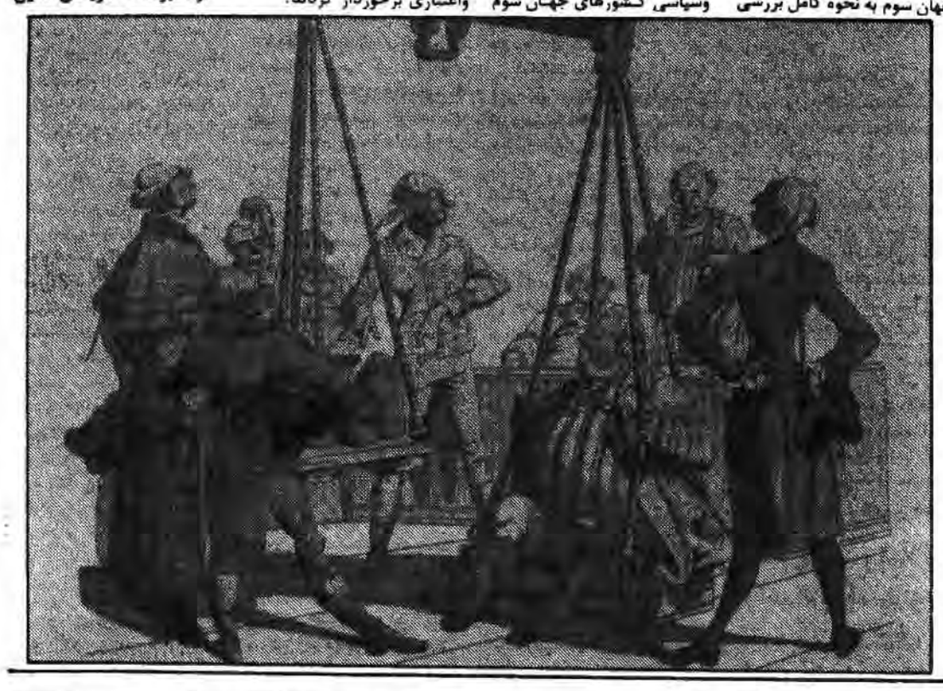

وجدان جهانی باید به جنایات اسرائیل توجه کند

کشتارهایی که در اردوگاه‌های «صبرا» و «شتیلا» روی داد، به خلاف آنچه که رسانه‌های تحت کنترل صهیونیستها سخت کوشیده‌اند آن را جلوه بدهند، حوادث جداگانه‌یی نیست. این حوادث به‌عنوان) قسمتی از برنامه کلی برای ریشه کن کردن فلسطینی‌ها به عنوان یک ملت، به دقت برنامه‌ریزی شده بود تا غاصبان فلسطین بتوانند از فلسطین به عنوان پایگاه خود برای گسترش جویی استفاده کنند که سرانجام، تأسیس یک «اسرائیل بزرگ‌تر» را به خود خواهد داد. این «اسرائیل بزرگ‌تر»، همه سرزمین‌ها ومنابع را از نیل تا فرات اشغال خواهد کرد اعتراض کنترل شده‌یی که اخیراً دررسانه‌ها به چشم خورد، تنها یک بازی برای جلب اعتماد عمومی برای این رسانه‌هاست تا وقتی همه حقایق آشکار گردد و وقتی همه مدارک علیه اسرائیلی‌ها گردآوری شود، رسانه‌ها بتوانند یک «موضع غیر تعصب‌آمیز» را اختیار کنند ومسئولیت اسرائیل را درباره این قضیه کاهش بدهند.

صحت این ادعا را که آنچه در «صبرا» و «شتیلا» روی داد یک قتل عام بوده است، میتوان از حقایق تاریخی تعیین کرد. مدتها پیش از آن که کشور غاصب اسرائیل تأسیس شود، «مناخم بگین» قتل عام غیرنظامیان را هدایت کرد.

دسته بدنام «ایرگون» که او سردمداری آن را به عهده داشت، مسئول کشتار در «دیریاسین» بود. عده فزون از شماری از فلسطینی‌ها وعده زیادی از چهره‌های نظامی وسیاسی انگلیسی در فلسطین از جمله «لرد موین» به قتل رسیدند. این دیوانگان صهیونیست «از زمان تأسیس اسرائیل، صدها هزار فلسطینی را در تلاش برای گسترش «مرزهای ملی» خود کشته و مجروح ساخته‌اند. گذشته از به اصطلاح جنگ‌های اعراب- اسرائیلی‌ها، قتل عام‌های متعدد دیگر فلسطینی‌ها به دست خونین شاه حسین اردنی انجام شد. دراین میان، «فالانژیست‌ها» نیز شرارت‌های منظمی را انجام دادند- «فالانژیست‌ها» گروه رسوایی هستند که حتی مسیحیان لبنانی از آنها بیزارند. بیش از ۳۵ سال است که این جنایت صهیونیستها علیه ملت فلسطین ادامه دارد.

این جنایت، تشکیل «دادگاه نورمبرگ» دیگری را ایجاب می‌کند.

بنابراین، ما از مردم آزادی دوست و عدالت دوست جهان از هر رنگ، آیین و مذهب، میخواهیم که این پرخاشگری آشکار صهیونیستها را محکوم کنند و به حکومت‌های خود فشار بیاورند که اقدام‌های جزایی موثری را علیه اسرائیلی‌ها اختیار کنند. درواقع، وجدان همهٔ مردم صلح دوست جهان باید تقاضا کند که عدالت اجرا شود و کسانی که مسئول تقریباً ٤۰ سال عذاب فلسطینی‌ها هستند، به یک دادگاه جهانی خوانده شوند و به عنوان مرتکب شوندگان شرارت و دشمنان نوع انسانی مجازات گردند. این به آن سبب است که تنها فرق میان «هیتلر» و صهیونیستها آن است که درحالی که «هیتلر» شرارت‌های خود را به نحو سری با گاز و اسید دراردوگاه‌های خود انجام می‌داد، صهیونیستها کاملاً درملاء عام از توپ، «نایالم» و بمبهای خوشه‌یی استفاده می‌کنند و دراین میان افکار عمومی را کاملاً نادیده می‌گیرند و همهٔ اصول اخلاقی انسانی را آشکارا به مناقشه می‌گیرند وهمچنین آنها را مورد تمسخر قرار می‌دهند.

ما مطمئن‌ایم که درخواست ما هیچ نتیجه‌یی نخواهد داشت، نه بخاطر آن که ما در بارهٔ حسن ذاتی نوع انسانی که آرزوی عدالت و راستی را دارد تردید داریم. همچنین ما تردید نداریم که هنوز عدهٔ بسیاری از اشخاص هستند که از هوش خدا دادی‌یی برخوردارند که با استفاده از آن می‌توانند پشت «فکر سازی» هایی را که رسانه‌های تحت کنترل صهیونیستها ایجاد می‌کنند ببینند. این صرفاً به آن خاطر است که در جهان امروز، به استثنای جمهوری اسلامی ایران، سیاستها واقدام‌های حکومتی، به ندرت خواست حقیقی جمعیت را منعکس می‌کنند.

بیشتر حکومتها در جهان، یا خود را به زور بر ملت‌های خود تحمیل می‌کنند یا به مجرد آن که آنها مردم را به حمایت از خود وادار کردند و به حکومت رسیدند، از وعده‌های پیش از انتخابات خود روی می‌گردانند. نمونهٔ دوم حکومتها، به بهترین وجه، در مورد حکومت آمریکا صدق می‌کند با این حکومتهایی که قدرت را دردست دارند، ما چگونه میتوانیم ببینیم که خشم توده‌ها در برابر اسرائیلی‌ها به اقدام حکومتی تبدیل بشود؟

گذشته از هرچیز، ما چگونه میتوانیم انتظار داشته باشیم شریکان اصلی‌یی که محاکمات نورمبرگ را برپا کردند، جرات اخلاقی برای ترتیب دادن محاکمهٔ جنایتکاران صهیونیست را داشته باشند، زیر ما دیده‌ایم که آنها خودشان در شرارت‌هایی شرکت کرده‌اند که اگر بزرگ‌تر از شرارت‌های صهیونیستها نباشد، بااین شرارتها یکسان است. واین حکومتها کاری نخواهند کرد، زیرا خودشان به اندازهٔ اسرائیلی‌ها گناهکارند.

بنابراین، برمردم مسلمان است که اجرای عدالت راتضمین کنند. تنها از طریق روی آوردن به اسلام است که مسلمانان آن قدرت راپیدا خواهند کرد که خویشتن را ازچنگال حاکمان خودکامهٔ خویش رها کنند وسپس متحد شوند وبه نیرویی تبدیل گردند که آن قدر قوی خواهد بود که جنایتکاران صهیونیست را به دست عدالت بسپارند. انشاءالله این جنبش، چراغی برای دیگر مردمان مستضعف جهان خواهد بود.

همان گونه که اسلام درگذشته راه خروج از اعصار ظلمانی را به اروپا نشان داد، راه آزادی راستین راهم برای میلیاردها مردمی روشن خواهد ساخت که اکنون نظام‌های امپریالیستی غربی وشرقی آنها را اسیر کرده است.

کوتاه شده از «مسلم هرالد»

سرگذشت اندوهبار دیه‌گوگارسیا

پایگاه بزرگ جزیره «دیه گوگارسیا» که اکنون به سرعت دارد به مهمترین پایگاه آمریکایی برای عملیات تعرضی به کشورهای منطقه خلیج فارس و بسیاری از کشورهای دیگر تبدیل می‌شود، ممکن است پرسش‌های گوناگونی را درباره سابقه تاریخی این جزیره در ذهن خوانندگان مطرح کند.

جزیره «دیه گو گارسیا»، سرزمینی است که از لحاظ موقع جغرافیایی برای قدرت‌هایی که می‌خواسته‌اند اراده استکباری خود را بر ملتها یا اقوام دیگر تحمیل کنند، اهمیت فراوان داشته است. از این رو، امپراتوری استعماری بریتانیا، در اوایل قرن نوزدهم مسیحی، توانست رقیبان دیگر خود را پشت سر بگذارد و این سرزمین مرجانی «لا» مانند را برای هدف‌های شوم خود مستعمره کند.

ساکنان جزیره «دیه گو گارسیا» از اعقاب بردگان سیاه پوستی بودند که امپریالیسم انگلستان بر اساس یک برنامه دقیق، آنها را از جزیره خارج ساخت تا جزیره را دراختیار پرچمدار امپریالیسم غرب (آمریکا) بگذارد.

در سال ۱۹٦۵، انگلستان برای انعقاد یک قرارداد در مورد جزیره «دیه گو گارسیا» مذاکراتی را با آمریکا انجام داد. واشینگتن قصد داشت از جزایر «جاگوس» که از ۵۰ جزیره مرجانی کوچک تشکیل می‌شود، وبزرگترین این جزایر «دیه گوگارسیا» ست، برای هدفهای «دفاعی» خود استفاده کند. (دراینجا یادآوری این نکته لازم است که مفهوم کلمهٔ «دفاع» درفرهنگ سیاسی غرب درپاره‌یی ازموارد تغییر کرده است. مثلاً «پنتاگون» گاهی اوقات وزارت دفاع آمریکا نیز خوانده می‌شود، حال آن که عملیاتی راکه این سازمان نظامی درمنطقهٔ ستمدیدهٔ به اصطلاح «جهان سوم» انجام می‌دهد، عملیات تعرضی است، نه عملیات دفاعی روی هم رفته جهان ستمکار غرب درمورد فعالیت‌های نظامی خود، هرگز ازکلمهٔ «تعرض» استفاده نمی‌کند.)

سرانجام، درسال ۱۹٦٦ یادداشتهایی میان دوقدرت امپریالیستی جهان غرب مبادله شدو به این ترتیب قرار داد مربوط به «دیه گو گارسیا» رسماً امضاء گردید. انگلستان وآمریکا، هرگز باساکنان جزیره یعنی ملت «ایلویس»، مشورت نکردند. این قرار داد چنان آرام وبی‌سرو صدا امضا شد که تاپیش ازآغاز عملیات امریکا بی‌ها درد«دیگوگارسیا»، نام «دیه گوگارسیا» باگوش کمتر کسی ازمردم جهان سوم وحتی پاره‌یی ازاروپایی‌ها وآمریکایی‌ها، آشنا بود.

درمورد، ایجاد تسهیلات نظامی وارتباطی درجزیره هم بامردم ستمدیدهٔ جزیره مشورت نشد. (دراینجا نیز، پاره‌یی ازسازمان‌های حافظ علقه‌های امپریالیسم که بی‌شرمانه نام «حقوق بشر» راروی خود گذارده‌اند، سکوت مطلق خود را در مورد نقض حقوق انسانی در«دیه گوگارسیا» حفظ کردندو هنوز هم حفظ کرده‌اند.)

سپس نیرنگ سیک انگلیسی برای راندن ساکنان ستمدیدهٔ جزیره آغاز شد. انگلستان یک شرکت تولید روغن نارگیل را که بزرگترین شرکت دراین جزیرهٔ کم ساکن شمرده می‌شد، خریداری کرد و هدف از این خریداری، تعطیل کردن کارخانه بود. بعد به «ایلویس»هایی که هنوز در «دیه‌گوگارسیا» مانده بودند، و ظاهراً به هیچ روی میل نداشتند زاد بوم خود را ترک کنند، گفته شد که آمریکایی‌ها برای انفجار بمبهای گازرا به سرزمین آنان یورش خواهند آورد. بیکاری و همچنین بیم و هراسی که شایعهٔ انفجار بمبهای گازی در میان ساکنان پدید آورد، کسانی را که هنوز در زادبوم خود مانده بودند، وادار به ترک میهن خود کرد.

هرچند جمعیت «دیه‌گوگارسیا» به میزان درخور اعتنایی کاهش یافت، اما وزارت جنگ آمریکا (پنتاگون) تأکید می‌کرد که هیچکس نباید در جزیره باقی بماند. از این رو، در سال ۱۹۷۳، بقیهٔ مردم به زور و با کشتی به جزیرهٔ «موریس» تبعید شدند و از آن زمان، هم چنان زندگی تهی‌دستانه‌یی را گذرانده‌اند. در سال ۱۹۷۲، انگلستان ۵۰۰۰۰ پوند برای طرح اسکان مجدد ساکنان جزیره به حکومت موریس پرداخت. گفتوگوهای بعدی به منزلهٔ آن بود که چنین مبلغی در سال‌های بعد که تا سال ۱۹۷۸ پایان می‌یابد، پرداخت نشد. تا این زمان، بسیاری از تبعیدشدگان خودکشی کردند و یا به روسپی‌گری روی آوردند. گفته‌می‌شود آنها همچنین برای ادامهٔ حیات به اعمال خلاف قانون متوسل شدند و البته این اعمال اندک بود.

در سال ۱۹۷۸، انگلستان پیشنهاد کرد که خسارت افزون‌تری را پرداخت خواهد کرد، مشروط بر آن که ساکنان «دیه‌گوگارسیا» از حق بازگشت به «دیه‌گوگارسیا» اغماض کنند. اما تبعیدشدگان این شرط را رد کردند. آنان به اعتصاب غذا و تظاهرات روی آوردند.

در ماه مارس سال گذشتهٔ مسیحی، انگلستان حاضر شد ٤ میلیون پوند به موریس بپردازد، قرارداد مربوط به این موضوع درماه ژوئیه میان حکومت انگلستان و حکومت اتلافی جدید موریس امضا شد.

اما در این میان، پارلمان موریس لایحه‌یی را تصویب کرد که بر اساس آن «جاگوس» بخشی از سرزمین موریس اعلام شد.

«جان کلوددواستراک»، وزیرخارجهٔ جدید موریس، وعده داد که برای حق حاکمیت موریس بر جزایر «جاگوس» و برچیدن پایگاههای آمریکایی، به زودی گفتوگوهایی را با انگلستان و آمریکا آغاز خواهد کرد. اما به شیطان بزرگ آمریکایی و به شیطان کوچک‌تر انگلیسی، ظاهراً به هیچ روی حاضر نیستند پایگاه وحشتناکی را که با توطئه ضمنی انگلستان ایجاد شده است، از جزیره برچینند. آمریکایی‌ها «دیه‌گوگارسیا» را که این همه برای هدفهای استراتژیک امپریالیسم اهمیت دارد، هرگز به موریس باز نخواهند گرداند.

تهیه با استفاده از منابع خارجی

عکسها سخن می‌گویند

مادری داغدیده در سوگ، فرزند، شوهر، برادر، خواهر و دیگر عزیزان خود نشسته و به تلخی میگرید. اینکه این استخوانهای درهم ریخته همان عزیزان او باشند یا نه برایش فرقی نمی‌کند- مگر نه اینکه همه آنها فرزندان وطن بودند که به دست ستمکاران و چپاولگران شرق و غرب این چنین زنده به گور شده‌اند و می‌شوند- پس او و میلیونها مادر دیگر در کامبوج که عزیزان خود را این چنین از دست داده‌اند، به درستی قادر به تشخیص عزیزان خود در میان گورهای دسته‌جمعی که هر روزه در کامبوج و نقاط بحران‌زدهٔ جهان به دست دژخیمان و استکبار شرق و غرب پدیدار می‌گردد، نیستند و فقط به هرگور دسته‌جمعی که می‌رسند به یاد از دست دادگان خویش میگریند.

آری مادران داغدیده کامبوجی و دیگر مظلومان گیتی می‌گریند و در انتظار یاوری هستند که به ناله‌های جانگدازشان پاسخی مثبت دهد. چشم آنها و دیگر مستضعفین جهان به انقلاب اسلامی ما دوخته شده و دعای خیر و احساسات قلبی آنان بدرقه راه رزمندگان ما است، بدین امید که پنجه‌های خونین استکبار جهانی بشکند و طلسم استعمار و استثمار و استکبار درهم پیچیده شود...

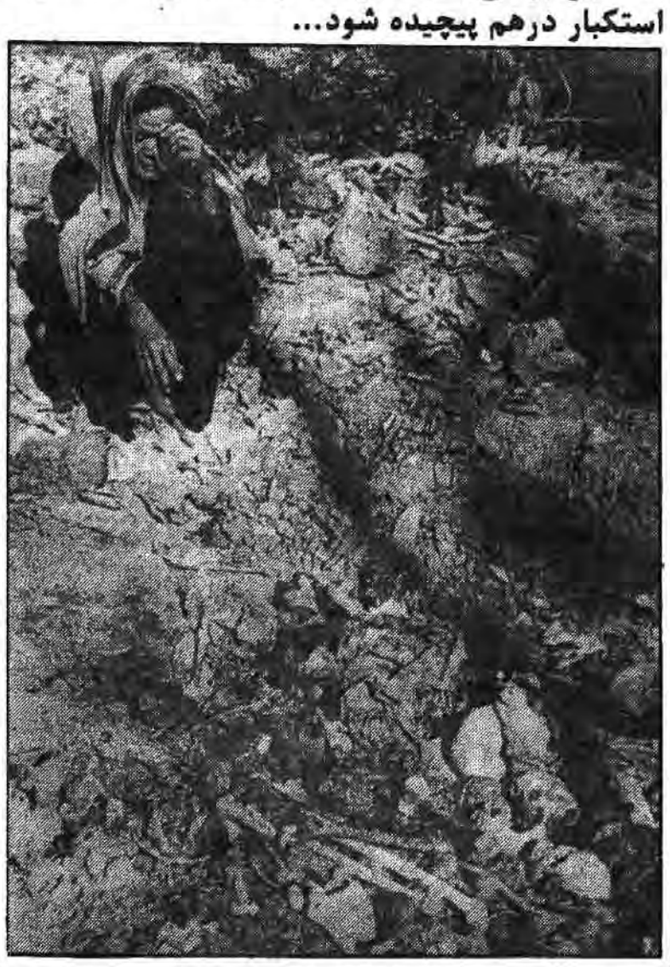

همزمان با دهه فجر

مرکز تلفن خودکار ۱۰۰۰ شماره‌ای شهر ایوان افتتاح می‌شود

● بهمین مناسبت ارتباط تلفنی بخش صالح‌آباد، مهران توسط یک خط ۲۴ کاناله و بخشهای ملکشاهی و سرابله از طریق خطوط ۱۲ کاناله و بخش آبدانان، دره‌شهر نیز از طریق یک خط ۳ کاناله برقرار خواهد شد.

همزمان با دهه فجر و پیروزی انقلاب شکوهمند اسلامی مرکز تلفن خودکار یکهزار شماره‌ای شهر ایوان افتتاح و مورد بهره‌برداری قرار خواهد گرفت.

بگزارش خبرنگار خبرگزاری جمهوری اسلامی- بهمین مناسبت ارتباط تلفنی بخش صالح‌آباد، مهران، توسط یک خط ۲۴ کاناله و بخشهای ملکشاهی و سرابله از طریق خطوط ۱۲ کاناله و بخش آبدانان (دره شهر) نیز از طریق یک خط سه کاناله برقرار خواهد شد.

وی افزود همچنین به مناسبت دهه فجر دفاتر مخابراتی بخش بدره، دره‌شهر و روستاهای زنجیره‌لو- شباب از توابع چرداول افتتاح شده ومورد بهره‌برداری قرار میگیرد. همچنین تا پایان سالجاری نیز مرکز تلفن ۲۴ کاناله شهرستان دهلران شروع بکار خواهد کرد. بنابراین گزارش در سالجاری دفاتر مخابراتی بخش صالح‌آباد روستای صید نظری شهرستان شیروان چرداول و پادگان آموزشی شهید فرجیان‌زاده واقع در منطقه شش دار ایلام افتتاح و مورد بهره‌برداری قرار گرفته است وهم‌اکنون نیز با کوشش و تلاش برادران متخصص اداره مخابرات کارهای نصب وکانال سازی شبکه تلفن خودکار ۵ هزار شماره‌ای شهرستان ایلام انجام شده است که در سال آینده بهره‌برداری از آن آغاز خواهد شد. و با راه‌اندازی این دستگاه تلفن یک هزار شماره‌ای سیار فعلی شهر ایلام به آبدانان منتقل خواهد شد. عملیات اجرائی ساختمان تلفن یک هزار شماره‌ای درمشهر و نقشه‌برداری وکارهای مقدماتی جهت نصب تلفن خودکار ۴۰ شماره‌ای سرابله از توابع شهرستان شیروان چرداول بخش چوار از توابع شهرستان ایلام و بخش بدره از توابع شهرستان درمشهر انجام شده که ظرف سال آینده مورد بهره‌برداری قرار خواهند گرفت.

عملکرد بانک مسکن طی نه ماهه سال‌جاری

روابط عمومی بانک‌مسکن طی تماسی با خبرنگار اقتصادی ما فعالیتهای نه ماهه سال ۶۱ را بدین شرح اعلام کرد.

بانک‌مسکن در نه ماهه سال ۱۳۶۱ از طریق ۱۶۶ شعبه و واحد بانکی و ۱۳۷ نمایندگی سیار اقدام به پرداخت ۷۱/۲۲۵ فقره وام بمبلغ ۱۰۰/۸ میلیارد ریال جهت «احداث و تکمیل»، خرید وتعمیر ۸۰/۱۲۴ واحد مسکونی نموده است که نسبت به دوره مشابه سال قبل ۱۸/۸ درصد افزایش نشان میدهد.

از کل وامهای پرداختی ۴۳/۴ درصد مربوط به «احداث وتکمیل» ساختمان بوده که نسبت به دوره مشابه سال قبل ۸ درصد کاهش داشته و سهم وامهای پرداختی جهت خرید و رددین ناشی از خرید ۵۳/۷ درصد کل وامهای پرداختی را تشکیل میدهد که نسبت به دوره مشابه سال قبل ۱۱۰/۹ درصد افزایش نشان میدهد.

عمده‌ترین دلائل افزایش سهم وامهای خرید و کاهش سهم وامهای «احداث و تکمیل» ساختمان را میتوان اولاً- شرائط مربوط به امکانات ساخت از جمله کمبود مصالح ساختمانی، عدم توریع زمین و سایر عوامل مؤثر در احداث مسکن ثانیاً- افزایش درصد وام پس‌انداز نسبت به کل وامهای پرداختی و ثالثاً- تأخیر در ابلاغ اعتبارات تخصیصی به بانک بمدت سه ماه در حالیکه عمدتاً این نوع اعتبارات در شهرهای کوچک و اغلب بمنظور «احداث وتکمیل» ساختمان قابل مصرف بود، دانست.

از کل وامهای پرداختی در دوره مورد گزارش ۲۳/۸ درصد سهم تهران میباشد. وامهای پرداختی درتهران نسبت به دوره مشابه سال قبل ۳۶/۱ درصد افزایش یافته که عمدتاً ناشی از صدور مجوز خرید درتهران بوده است.

از کل وامهای پرداختی در دوره مورد گزارش ۴۱/۴ درصد سهم شهرهای بزرگ میباشد وامهای پرداختی در شهرهای بزرگ نسبت به دوره مشابه سال قبل ۱۱ درصد افزایش نشان میدهد.

•••

از کل وامهای پرداختی در دوره مورد گزارش ۳۴/۸ درصد سهم سایر شهرها میباشد وامهای پرداختی در سایر شهرها نسبت به دوره مشابه سال قبل ۱۸/۳ درصد افزایش داشته است.

در ۹ ماهه سالجاری بانک مسکن با پرداخت مبلغ ۳/۲ میلیارد ریال وام به تولید کنندگان مصالح ساختمانی موافقت نموده است که تا پایان آذرماه مبلغ ۲۴۰ میلیون ریال درتولید آهک، گچ و سنگبری بصورت‌مشارکت سرمایه‌گذاری نموده است.

میانگین وامهای پرداختی بانک در نمه‌ماهه سالجاری بالغ بر ۱/۴ میلیون ریال میباشد که نسبت به دوره مشابه سال قبل ۷۵ درصد افزایش داشته است.

عمده‌ترین دلیل افزایش میانگین وامهای پرداختی بانک استفاده از حداکثر سقفهای وامی تعیین شده، توسط مشتریان صندوق پس‌انداز مسکن میباشد.

مانده سپرده‌های مردم نزد بانک در پایان آذرماه سال ۱۳۶۱ معادل ۲۲۹ میلیارد ریال میباشد که نسبت بدوره مشابه سال قبل ۱۸/۹ درصد افزایش نشان میدهد.

از کل سپرده‌های بانک در پایان آذرماه سالجاری ۷۲/۶ درصد مربوط به پس‌انداز، وامحواه و ۱۹/۶ درصد مربوط به پس‌انداز غیر وامحواه بوده که‌نسبت به‌پایان ماه مشابه سال قبل بترتیب ۲۴ درصد و ۳/۱ درصد افزایش داشته است.

آبرسانی به ۵۰ روستا از توابع ساری

به همت جهادگران و احد آبرسانی جهاد سازندگی شهرستان ساری از بدو تاسیس این جهاد تاکنون ۵۰ روستا از آب آشامیدنی سالم برخوردار شده‌اند . بگزارش خبرگزاری جمهوری اسلامی بنقل از روابط عمومی جهاد سازندگی ساری همچنین طی ایمدت واحد آبرسانی این جهاد به لوله کشی ۲۹ مدرسه - حمام - مسجد و منازل افراد مستضعف - احداث ۱۴ حلقه چاه عمیق و نیمه عمیق کشاورزی- تعمیرات لوله‌های آبرسانی ۱۲ روستا و لوله کشی زمینهای زراعتی یک روستا اقدام نموده است.

بر اساس این گزارش عملیات آبرسانی به ۱۳ روستا نیز توسط واحد آبرسانی جهاد سازندگی ساری در دست اقدام است.

اجرای طرح شهید رجایی در روستاهای جهرم

در ادامه اجرای طرح شهید رجایی در شهرستان جهرم طی ماه گذشته هجده میلیون و دویست هزار و هفتصدو چهل ریال وجه نقد، یازده هزار کیلو برنج، سیصد و چهل تخته پتو، ششصد و پنجاه راس گوسفند و هزار کیلو چای پانصد و پنجاه دستگاه سماور و چراغ والور در اختیار روستائیان نیازمند بالای شصت سال روستاهای جهرم قرار گرفت.

بگزارش خبرگزاری جمهوری اسلامی همچنین در اجرای این طرح تاکنون سی وچهار میلیون و ۳۸۷ هزار و چهار صد ریال کمک بصورت نقدی و غیر نقدی در اختیار یک هزار نفر از سالمندان قرار گرفته و سازمان بهزیستی جهرم علاوه بر این طی دیماه سالجاری با پرداخت یک میلیون و ۴۸۰ هزار ریال مستمری - سیصد و پنجاه و شش حیوان بی سرپرست را یاری داده است.

اولین سری وانت بارهای کارگران ایرانی در بندرعباس تخلیه شد

مدیر شرکت کویتی المصادر طی تماسی با دفتر خبرگزاری جمهوری اسلامی در کویت اعلام کرد اولین سری وانت بارهای متعلق به کارگران ایرانی مقیم کویت شامل ۱۰۰۰ دستگاه در بندر عباس تخلیه شده است. وی اضافه کرد صاحبان این وانت بارها که قیمت سری اول را در دست دارند میتوانند ظرف هفته آینده جهت تحویل اتومبیل خود به گمرک بندرعباس مراجعه کنند. اضافه میشود شرکت المصادر کارگزار بانک صادرات ایران در کویت می‌باشد.

تلفن‌های آگهیها
۳۱۲۹۲۹
۳۱۶۱۶۰

طی نه ماهه سال جاری

در استان سیستان و بلوچستان ۳۲۹۹ مترمربع فرش تولید شده است

طی ۹ ماهه اول سالجاری ۳۲۹۹ مترمربع فرش توسط ۱۸۴۳ نفر قالی‌باف در ۱۲۱۴ دستگاه قالی بافی در منطقه سیستان تولید شده است.

سرپرست شرکت سهامی فرش استان سیستان و بلوچستان در گفتگوئی با خبرنگار خبرگزاری جمهوری اسلامی با اعلام این مطلب افزود: طی این مدت ۷۵ میلیون و ۷۳۹ هزار و ۷۹۱ ریال بابت دستمزد به قالی‌بافان منطقه سیستان پرداخت شده است. وی در خصوص اعتبارات عمرانی این شرکت اظهار داشت اعتبارات طرحهای عمرانی سالجاری شرکت سهامی فرش این استان ۵۰۰ میلیون ریال‌میباشد که تاکنون ۱۷۰ میلیون ریال آن در جهت آموزش و ایجاد کارگاههای قالی‌بافی و احداث کارخانجات ریسندگی و رنگرزی، و مبلغ ۱۵۰ میلیون ریال دیگر جهت‌خرید ماشین آلات ریسندگی هزینه شده است. سرپرست شرکت سهامی فرش این‌استان همچنین گفت: در سالجاری ۱۴۵ دستگاه قالی‌بافی در شهرستانهای زاهدان، خاش، سراوان وایرانشهر ایجاد شده که در این رابطه ۱۵۰ نفر از بیکاران منطقه مشغول بکار شده اند

نرخ خرید و فروش ارز به ریال

۱۳۶۱/۱۱/۱۱

نام ارز	رسمی خرید ریال	رسمی فروش ریال	غیررسمی خرید ریال	غیررسمی فروش ریال	مخصوص فروش بمسافرین
یک دلار استرالیا	۸۱/۸۴	۸۲/۹۷	۹۰/۰۰	۹۱/۸۵	۱۱۲/۸۰
یک دلار کانادا	۶۸/۰۵	۶۹/۱۹	۷۶/۰۵	۷۶/۵۵	۹۴/۰۰
یکلیره‌انگلیس	۱۲۹/۰۹	۱۳۱/۴۳	۱۴۲/۱۵	۱۴۵/۱۵	۱۷۸/۲۰
یک‌مارک‌آلمان‌غربی	۳۴/۴۹	۳۵/۰۵	۳۷/۸۵	۳۸/۶۵	۴۷/۴۵
یک فرانک سوئیس	۴۲/۲۰	۴۲/۸۰	۴۶/۴۵	۴۷/۲۵	۷۵/۹۵
یک فرانک‌فرانسه	۱۳/۱۶	۱۳/۴۰	۱۳/۳۵	۱۳/۷۰	۱۶/۸۰
یکصدفرانک‌بلژیک	۱۷۵/۸۱	۱۷۹/۳۲	۱۹۳/۴۵	۱۹۸/۴۵	۲۴۳/۶۵
یکصدلیره‌ایتالیا	۵/۹۷	۶/۰۹	۶/۵۵	۶/۷۵	۸/۳۰
یک فلورن هلند	۳۱/۳۹	۳۱/۹۰	۳۴/۵۵	۳۵/۳۵	۴۳/۳۵
یک کرون سوئد	۱۱/۲۹	۱۱/۵۳	۱۲/۴۰	۱۲/۷۵	۱۵/۶۵
یک کرون نروژ	۱۱/۷۷	۱۱/۹۷	۱۲/۹۵	۱۳/۳۰	۱۶/۳۵
یک کرون دانمارک	۹/۸۰	۹/۹۸	۱۰/۷۰	۱۱/۰۵	۱۳/۵۵
یک شیلینگ‌اتریش	۴/۹۱	۴/۹۹	۵/۴۵	۵/۵۵	۶/۸۰
یکصدین ژاپن	۳۵/۶۱	۳۶/۰۶	۳۸/۹۵	۳۹/۷۵	۴۸/۸۰
یک دینار کویت	۲۹۰/۴۰	۲۹۳/۴۰	۳۱۷/۷۵	۳۲۲/۷۵	۳۹۶/۳۰
یک دینار بحرین	۲۱۹/۰۰	۲۲۵/۰۰	۲۴۱/۵۰	۲۴۷/۵۰	۳۰۹/۳۰
یک ریال سعودی	۲۴/۶۵	۲۵/۰۰	۲۷/۱۰	۲۷/۵۰	۳۳/۷۵
یک‌درهم‌امارات متحده‌عربی	۲۲/۶۰	۲۳/۵۰	۲۵/۳۵	۲۵/۸۵	۳۱/۷۵
یک روپیه‌پاکستان	۶/۸۰	۷/۰۰	۷/۵۰	۷/۷۰	۹/۴۵
یک دلار هنگ‌کنگ	۱۳/۳۰	۱۳/۵۰	۱۴/۵۰	۱۴/۸۵	۱۸/۲۵
یک دلار آمریکا	۸۴/۹۰	۸۵/۱۵	۹۲/۱۰	۹۳/۶۵	۱۱۵/۳۰

مدیر عامل کارخانه پوست و چرم خراسان:

از نظر تولید چرم سبک در کشور به خودکفائی رسیده‌ایم

● میزان تولیدات کارخانه چرم و پوست خراسان با تلاش و کوشش کارگران و متخصصین متعهد درسالجاری صددرصد افزایش یافته است

● عملکرد کارشناسان خارجی دراین کارخانه نشان دهنده آن است که این افراد نه تنها مهارت و تخصص دراین امرنداشتند بلکه ضایعات چشمگیری نیز بجای گذاشته‌اند

با تلاش کارگران و متخصصان متعهد کارخانه پوست و چرم سازی خراسان بخش تولید شرلینگ(پوست پشم دار) این کارخانه که بعد از پیروزی انقلاب اسلامی ایران و بارفتن کارشناسان و متخصصین اسپانیایی غیر قابل استفاده مانده بود مجدداً مورد بهره‌برداری قرارگرفت.

بطوریکه میزان تولیدات چرم و شرلینگ درسال جاری نسبت به تولیدات سال گذشته صددرصد افزایش خواهد داشت.

آقای علیرضا امینی مدیر عامل کارخانه پوست و چرم خراسان درگفتگوی اختصاصی باخبرنگار خبرگزاری جمهوری اسلامی مرکز مشهد ضمن اعلام این مطلب گفت: تولید چرم و شرلینگ تمام شده و آماده فروش درسال گذشته ۳۱۲ هزار جلد بوده از این تعداد ۳۰۱ هزارجلد چرم و ۱۱ هزارجلد شرلینگ بوده است که این رقم نسبت به تولید سال ۵۹ که فقط ۲۴۰ هزارجلد چرم بوده سی درصد فزونی نشان میدهد. وی میزان تولید چرم و شرلینگ راطی دو ماه اول سال جاری ۳۷۰ هزارجلد اعلام کرد و یادآور شدباتوجه به اینکه تا پایان سال جاری دو ماه باقی مانده ۱۸ درصد نسبت به کل تولید سال شصت و ۵۴ درصد نسبت به کل تولید سال ۵۹ افزایش داشته است که علاوه براین طی ده ماه اول سال ۶۱ بیش از ۱۷۰ هزارجلد چرم رنگ نشده تولید گردیده که باتوجه به تولید اندک این محصول طی سالهائی ۵۹ و ۶۰ که سالانه حدود ۱۰ هزارجلد بوده جمع محصولات رنگ شده و رنگ نشده چرم و شرلینگ درده ماهه اول سال جاری نسبت به تولید محصولات مشابه درتمام مدت سال قبل حدود ۶۷ درصد افزایش یافته که باین ترتیب افزایش تولید سال ۶۱ نسبت به سال ۶۰ حدود ۱۰۰ درصد پیش‌بینی میگردد. همچنین علاوه برچرم و شرلینگ که محصولات اصلی کارخانه محسوب میشود طی ده ماه گذشته بیش از ۳۷ هزار پا انواع محصولات خیاطی مانند روتختی، پشتی، کناره، کف پوش الاق ساخته شده است. وی درمورد تاریخچه تاسیس کارخانه گفت درسال ۵۷ بهره برداری آزمایشی ازکارخانه باظرفیت اسمی روزانه چهارهزارجلد چرم و پوست تزئینی آغاز شد ولی چون عمدتاً تولیدات آن بصورت سالامبور که نیاز بازارهای خارجی بود بخارج صادرمیشد کارشناسان خارجی با تکیه باین مهم که تولید شرلینگ درایران بصورت کارخانه‌ای و ماشینی دارای سابقه بسیار کم میباشد و بارفتن آنها کارخانه به کلی دچار رکود خواهد شد کشورماراترک کردند.

ولی از اوایل سال شصت و تعویض هیئت مدیره سابق و حاکمیت یافتن نیروهای اصیل خط امام و تحولاتی که در مملکت ایجاد شد این احساس بوجود آمد که باید بودن نیاز بخارجی‌ها روی پای خود بایستیم و درتحقق این هدف در نیمه دوم‌سال گذشته بهمت برادران مسلمان و متعهد ایرانی خط تولید شرلینگ که نیمی از امکانات کارخانه را بخود اختصاص میدهد مورد بهره‌برداری مجدد قرار گرفت و برای استفاده مطلوب از فرآوردههای این بخش که ضایعاتی را بطور طبیعی همراه دارد و کارگاه خیاطی و دوخت نیز که بطور کلی در طرح اولیه کارخانه پیش‌بینی نشده بود فعالیت خود را آغاز کرد. مدیرعامل کارخانه پوست و چرم خراسان میزان ضایعات را در بخش چرمسازی ۳ تا پنج درصد اعلام کرد و یادآور شد که این میزان ضایعات بسبب عدم مرغوبیت پوست از مرحله اول تا مرحله پایانی آن میباشد.

وی تولید روزانه شرلینگ را درحال حاضر روزانه ۵۰۰ جلد و چرم سازی را حدود سه هزار جلد اعلام کرد و گفت:متاسفانه در تهیه پوست مرغوب و مناسب بسبب دخالت واسطه‌ها در امر خرید و فروش پوست با مشکلاتی مواجه هستیم ولی خوشبختانه کمبودی وجود ندارد.

آقای امینی در مورد میزان کارآیی کارشناسان خارجی که قبلاً در این واحد کار میکردند گفت: جالب این جاست که کارشناسانی که برای راه اندازی کارخانه پوست و چرم خراسان اعزام شده بودند عموماً برای کارآموزی و پیداکردن مهارت باینجا آمده بودند که همین امر باعث شد در شروع بهره‌برداری حدود ۵۰ هزار جلد پوست را خراب و غیرقابل مصرف نمایند که با تلاش کارشناسان ایرانی و بهمت برادران کارگر از دور ریختن آنها جلوگیری شد. وی علت تغییر در سیستم تولید را از سالامبور به چرم مرغوب جلوگیری از خروج ارز از کشور یاد کرد وگفت: درست است که صنعت چرمسازی بسبب وابسته بودن ازنظر مواد شیمیایی و لوازم یدکی ماشین آلات باعث خروج ارز از کشورمیشود ولی جنس تولید شده در داخل هرقدر به مرحله پایانی نزدیک تر باشد نه تنها میتواند در تامین نیازهای داخلی موثر باشد بلکه عرضه آن بخارج نیز چندین برابر ارز وارد کشور میکند. وی همچنین افزود: در تغییر خط تولید سالامبور به چرم مرغوب اقدام به بازسازی ماشین آلات مستعمل کارخانجات گروه کفش ملی کردیم و دستگاه رنگ پاشی را که بسیار حساس و لازم بود بکار گرفتیم.

وی تاکید کرد خوشبختانه ما ازنظر تولید چرم سبک که از پوست گوسفند و بز تهیه میشود در کشور بحد خودکفایی رسیده‌ایم ولی درزمینه چرم سنگین که از پوست گاو و گاومیش تهیه میشود بسبب نداشتن پوست خام دچار کمبود میباشیم که مجبوریم برای ادامه صنعت چرمسازی پوست موردنیاز را از خارج وارد کنیم. درزمینه فعالیتهای جنبی کارخانه و امکانات رفاهی کارگران وی‌گفت: کارکنان این واحد تولیدی که جمعاً ۲۹۸ تن میباشند با تعهد اسلامی بدون اینکه درامر تولید کاهشی بوجود آید درجبهه‌های نبرد حق علیه باطل حاضرمیشوند بطوریکه از آغاز جنگ تحمیلی تاکنون ۷۰ تن از آنها درنبرد علیه تجاوزگران بعثی شرکت کرده و یک میلیون ریال وجه نقد نیز اهدا کرده‌اند. ضمناً ۱۵۰ تن ازکارگران درکلاسهای نهضت سواد آموزی شرکت دارند. مهندس مرتضی پوستین چیان مدیر تولید این کارخانه دراین گفتگو اظهارداشت اسناد موجود ازعملکرد کارشناسان خارجی دراین کارخانه نشان دهنده آن است که این افراد نه تنها مهارت و تخصص دراین امرنداشتند بلکه ضایعات چشمگیری نیز بجای گذاشته‌اند.

وی گفت: آنها درمصرف مواد شیمیایی که اغلب ازخارج وارد میشود افراط میکردند ولی درحال حاضر بابکارگرفتن تکنیک درحد مطلوب و با توجه به اینکه میزان تولید بیش از ۶۵ درصد افزایش یافته و یک بخش مهمی از کارخانه مجدداً مورد بهره‌برداری قرارگرفته نصف موادشیمیائی مصرفی آنها میباشد.

مدیر تولید پوست و چرم همچنین گفت: هدف این کارشناسان وابسته نگه داشتن مابوده بطوریکه کارگران فنی ما رازمحیط تکنیکی وصنعتی بیرون میکردهاند. وی همچنین یادآور شد به دستور مدیریت برای بالا بردن سطح اطلاعات و کارآئی فنی کارگران درزمانهای ممکن که بتولید لطمه وارد نشود کلاس‌های آموزشی درکارخانه تشکیل میشود و برادران کارگر از تجربیات و اندوخته‌های تکنیکی کارشناسان استفاده میکنند و درحقیقت سیستم براین مبنی پایه ریزی شده که کارخانه ازحالت منوپل یک یا چند نفر خبره و متخصص خارج شود و همه درامور فنی و تکنیکی آموزشهای لازم رافراگیرند.

اخبار اقتصادی جهان

انگلیس دست بگریبان بحران عظیم اقتصادی است

ارزش پوند انگلیس همچنان در بازارهای پولی معتبر جهان در حال سقوط است و در حال حاضر ارزش آن حتی در بورس لندن به پائین ترین میزان خود طی شش سال و نیم اخیر رسیده است. هم اکنون در بورس‌های عمده جهان پوند انگلیس با یک دلار و ۵۳ سنت معامله می‌شود. به گزارش خبرگزاری جمهوری اسلامی از لندن پس از گذشت چند روز از اجلاس اضطراری اوپک در ژنو پوند انگلیس نیز از تاثیرات ناکامی کنفرانس مذکور برکنار نماند و بویژه به دلائل ضعف مالی دولت محافظه کار انگلیس و بالا بودن رقم بیکاران در این کشور ارزش این پول به کمترین میزان خود طی سالهای اخیر کاهش یافته است. انگلیس که پس از پادشاهی سعودی و چند کشور دیگر عضو اوپک از عمده‌ترین صادر کنندگان عربی نفت به شمار می‌رود از نابسامانی قیمتهای نفت در روزهای اخیر بیشترین ضربه را خورده و در نتیجه وضع واحد پول این کشور رو به وخامت گذاشته است. یاد آوری می‌شود کاهش ارزش پوند مشکلی دیگر بر مشکلات متعدد دولت محافظه کار انگلیس که هم اکنون با انبوه بالغ بر ۵ میلیون نفر بیکار و اعتصابات متعدد کارگری بر علیه سیستمی که هدف ثروتمندتر شدن ثروتمندان را دنبال می‌کند مواجه است در طول هفته گذشته اعتصاب کارگران آب و برق و چندین کارخانه در شمال جنوب و مرکز انگلیس مشکلات بسیار حدی برای دولت این کشور فراهم ساخته است ناظران اقتصادی پیش بینی می‌کنند با پایان یافتن سال تحصیلی جاری و اضافه شدن تعداد زیادی از فارغ التحصیلان به جیل بیکاران دولت انگلیس با بحران عظیمی در رابطه با بیکاری مواجه خواهد شد.

بهای بنزین در انگلیس افزایش یافت

بگزارش واحد مرکزی خبر از لندن بدنبال اعلام شرکت نفتی تکراکوانگلیس مبنی بر افزایش بهای بنزین به بیست گالنی ۵ پنس ۶/۷ ریال دیگر شرکتهای نفتی این کشور نیز اعلام داشتند که قیمت بنزین را افزایش خواهند داد.

بر اساس این گزارش شرکتهای نفتی علت افزایش بهای بنزین را سقوط ارزش اری لیره استرلینگ در برابر دلار آمریکا که قیمت نفت با آن محاسبه میشود اعلام کردند.

کارشناسان اقتصادی در لندن اعتقاد دارند که به نتیجه نرسیدن اجلاس وزرای نفت اوپک در یک سال گذشته و بهره بالای دلار در بانکهای آمریکا از جمله دلائل سقوط لیره انگلیس می‌باشد.

این گزارش همچنین حاکی است که یکی از مقامات برجسته شرکت نفت انگلیس طی مصاحبه‌ای امکان کاهش بهای نفت دریای شمال را بخاطر جلوگیری از افزایش فشار بیشتر بر روی لیره استرلینگ را بی مورد عنوان کرد.

اظهارات وزیر انرژی ونزوئلا در مورد قیمت نفت

واحد مرکزی خبر نقل از خبرگزاری فرانسه از کاراکاس گزارش داد وزیر انرژی و معادن ونزوئلا در کاراکاس احتمال جنگ بهای نفت را بین اعضای اوپک غیر ممکن دانست.

کالدرون برتی پس از بازگشت از ژنو اعلام کرد که برای حفظ تولید نفت خام در سطح ۱۷/۵ میلیون بشکه در روز و نگهداشتن سطح قیمت ها موافقت نامه‌ای بین اعضای اوپک وجود دارد.

وی اضافه کرد که کشورش تولید خود را در سطح کنونی دو میلیون بشکه در روز حفظ می‌کند و صادراتش که بمیزان ۱/۵۹ میلیون بشکه در روز است بر پایه ۳۴ دلار هر بشکه ثابت نگهمیدارد

کالدرون برتی فکر جنگ قیمت ها بین اعضای اوپک را ناشی از تمایلات بین‌المللی علیه سازمان اوپک دانست و خاطر نشان کرد که این سازمان بعلت مسائل سیاسی بعضی از کشورهای عضو مشکلاتی در راه خود دارد که بتدریج حل خواهد شد

۴۰۰۰ اتومبیل سواری دیگر بین متقاضیان قبلی خودروهای سواری توزیع میشود

● تا آخر ماه اسامی برندگان جدید و فرم درخواست خودرو برای سال ۶۲ منتشر می‌شود

ستاد بسیج اقتصادی کشور عصر دیروز (یکشنبه) به ریاست علامرضا آقازاده وزیر مشاور در امور اجرایی تشکیل جلسه داد. در این جلسه تصویب شد که تا آخر ماه جاری فرم واگذاری خودرو برای سهمیه چهار ماهه اول سال ۶۲ چاپ ودر اختیار متقاضیان گذاشته شود همچنین در این جلسه مقرر شد علاوه بر سهمیه خودروهایی که قبلا از طریق قرعه کشی واگذار شده بود چهار هزار اتومبیل سواری دیگر بین کسانی که قبلا ثبت نام کرده‌اند اعم از آنانیکه هنوز مبالغ پرداختی جهت شرکت در قرعه کشی را از بانکها دریافت نکرده‌اند و یا دریافت کرده‌اند قرعه کشی بعمل آید که لیست اسامی این دسته از برندگان نیز تاپایان ماه جاری اعلام خواهد شد. در جلسه دیروز ستاد بسیج اقتصادی همچنین یکی از اعضای کمیته تامین و توزیع لوازم یدکی وسائط نقلیه آئین نامه اجرایی این کمیته را به جلسه ارائه داد که به تصویب ستاد رسید.

بزودی از فاز دوم خط برق لوشان تبریز بهره برداری می‌شود

فاز دوم خط برق رسانی لوشان تبریز در پشت سد سپید رود برودی آماده بهره برداری خواهد شد. آقای عموری فرد وزیر نیرو که به تازگی از عملیات رسوب ردایی و آبگیری سد سپید رود رشت بازدید بعمل آورد در گفتگویی با واحد مرکزی خبر رشت ضمن اعلام این مطلب افزود این خط برق رسانی که دارای قدرتی معادل ۲۳۰ هزار ولت آمپر میباشد پس از طی مراحل مختلف آن توسط مهندسان و کارشناسان متعهد ایرانی قادر خواهد بود میزان قابل توجهی از نیازهای برقی شهرستان تبریز را تامین کند. وزیر نیرو در این گفتگو همچنین خاطرنشان ساخت قسمت اعظم فاز دوم خط برق رسانی لوشان تبریز از نیروگاه نگاه مازندران و قسمتی نیز از نیروگاه آبی لوشان تغذیه میشود و امید میرود با تلاش و پیگیری کارکنان و متخصصان مسلمان و متدین وزارت نیرو عملیات نهایی آن تا روز ۲۲ بهمن ماه ۶۱ همزمان با سالروز پیروزی انقلاب شکوهمند اسلامی ایران به انجام برسد و بهره برداری کامل از این خط صورت گیرد.

لازم به یادآوریست که در حال حاضر عملیات خط برق رسانی یاد شده در منطقه اهر تبریز تقریبا به اتمام رسیده است.

وزیر صنایع سنگین:

در دهه فجر کارخانه مقره‌سازی ساوه افتتاح می‌شود

آقای بهراد نبوی وزیر صنایع سنگین بمنظور بازدید از واحدها و کارخانجات صنعتی استان آذربایجان شرقی وارد شهرستان تبریز شد.

بگزارش خبرگزاری جمهوری اسلامی وزیر صنایع سنگین در تبدو ورود به تبریز با آیت ا... ملکوتی نماینده امام در آذربایجان و امام جمعه تبریز دیدار و گفتگو کرد.

با به همین گزارش وزیر صنایع در گفتگوئی با خبرنگار خبرگزاری جمهوری اسلامی وضع صنایع ایران را در سالجاری نسبت به سالهای ۵۸-۵۹- ۶۰ بسیار خوب توصیف کرد و افزود... طی سالجاری توسط وزارت صنایع سنگین اقداماتی از جمله برنامه‌ریزی برای کارخانجات، سازماندهی، تأمین نیازهای ارزی کارخانجات و نیز ایجاد تشکیلاتی که بتواند در واحدهای صنایع ما تحولی بوجود آورد انجام شده است.

وی در پایان افزود: در ایام مبارک دهه فجر کارخانه مقره‌سازی شهرستان ساوه افتتاح و مورد بهره‌برداری قرار خواهد گرفت.

اجرای ۱۶ پروژه راه اصلی وفرعی درآذربایجان غربی

● در سال جاری بیش از ۱۲۰ میلیون تومان اعتبارجهت احداث راههای فرعی روستائی، نگهداری و بازسازی راههای مناطق جنگی استان آذربایجان غربی اختصاص یافته است.

در سالجاری مبلغ ۱/۲۹۵/۰۰۰/۰۰۰ ریال اعتبارجهت احداث راههای فرعی منطقه‌ای و روستائی، نگهداری راهها و بازسازی راههای مناطق جنگی استان آذربایجان غربی اختصاص یافته است. مهندس اثنی‌عشری مدیرکل راه و ترابری استان آذربایجان غربی در گفتگوئی با خبرنگارخبرگزاری جمهوری اسلامی با اعلام این مطلب افزود همچنین باتوجه به کمبود اعتبار و افزایش هزینه احداث راههای روستائی و نگهداری راهها مبلغ ۲۰۰ میلیون ریال اعتبار از سوی وزارت راه و ترابری اختصاص یافته و این اعتبار از محل اعتبارات تبصره یازده متمم قانون بودجه سال ۶۱ در اختیار این اداره کل قرارگرفته است مدیرکل راه و ترابری استان آذربایجان غربی همچنین گفت طی ۹ ماهه اول سالجاری مبلغ ۱/۲۳۲/۴۲۱/۸۴۴ ریال برای احداث راههای فرعی و روستائی و نگهداری راهها و احداث و نگهداری مناطق جنگی استان آذربایجان غربی هزینه شده و در حال حاضر نیز ۱۶ پروژه راه اصلی و فرعی بطول ۲۳۸ کیلومتر و ۶۲ پروژه راه روستائی جمعاً بطول ۷۸۰ کیلومتر در دست اقدام است وعملیات اجرائی پنج پروژه در شش ماهه اول سالجاری باتمام رسیده و مورد بهره‌برداری قرارگرفته است. مهندس اثنی‌عشری با اشاره به فعالیتهای این اداره کل در مناطق جنگی استان گفت باتوجه بوضع خاص این استان اداره کل راه و ترابری آذربایجان غربی همگام بانهادهای انقلاب اسلامی و ارتش در اکثرعملیات سرکوب ضدانقلاب در قالب طرحهای بازسازی مناطق جنگی در منطقه جنوب استان فعالیت چشمگیری داشته است. وی در پایان در رابطه با برنامه‌ریزی پنج سال آینده این اداره کل گفت راه و ترابری آذربایجان غربی نیز همگام با سایر دستگاههای اجرائی برنامه‌های عمرانی خود را تسلیم وزارت متبوعه نموده که در این برنامه به ایجاد راههای روستائی، شبکه‌بندی راههای مرزی استان و بازسازی و بهسازی جاده‌های مورد لزوم و ضروری بخصوص مناطقی که بعلت نفوذ ضدانقلاب فعالیتی انجام نگرفته توجه شده است.

رئیس جمهوری در دیدار با سرپرستان و روحانیون اهل سنت هیأتهای اعزامی خارج از کشور:

در برخوردهای خودروش سیاسی جمهوری اسلامی ایران را با کشورها در نظر داشته باشید

سرپرستان و روحانیون اهل سنت هیأتهای اعزامی به خارج از کشور بمناسبت آغاز پنجمین سال پیروزی انقلاب اسلامی به همراه سرپرست ستاد خارجی دهه فجر با حجت‌الاسلام والمسلمین سید علی خامنه‌ای رئیس جمهوری دیدار و گفتگو کردند. در این دیدار ابتدا سرپرست ستاد خارجی دهه فجر از نحوه انتخاب اعضای هیأتها و چگونگی اعزام آنها به خارج از کشور گزارشی به استحضار رئیس جمهوری رساند. آنگاه حجت‌الاسلام والمسلمین خامنه‌ای ضمن تقدیر از خدمات شهید حقانی در اعزام این هیأتها با تاکید بر محدود کردن تعداد و اعضای آنها به تشریح وظایف هیأتهای اعزامی پرداخت و افزودند در برخوردهای خود روش سیاسی جمهوری اسلامی ایران را در رابطه با آن کشورها در نظر داشته باشید دیدارها و گفت و شنودها بنحوی نباشد که این رابطه مخدوش شود رئیس جمهوری در پایان این دیدار در مورد نحوه برخورد و ملاقاتهای این هیأتها در خارج از کشور در جهت وحدت مسلمین و انتقال ویژگیهای انقلاب اسلامی و امیدوار کردن آنها رهنمودهائی بیان کردند و در مورد سرپرستان این هیأتها گفتند: روسای هیأتها از اساتید و فضلائی هستند که جنبه‌های علمی، فقهی و معنوی آنها مورد نظراست و وجودشان در راس هیأتها نیز نشان دهنده حرکت اخلاق و جهات انقلابی است. رئیس جمهوری در پایان افزودند: ما امیدواریم حرکت هیأتها با این ترکیب مدیریت و آمادگی انشاءالله برای دولت جمهوری اسلامی و جامعه و انقلاب ما هر چه بهتر و مفیدتر باشد.

حجت‌الاسل

حجت الاسلام و المسلمین هاشمی رفسنجانی در جلسهٔ علنی دیروز مجلس :

ارواح پاک فرماندهان شهید سپاه بزودی شاهد کیفر متجاوزین و آزادی مردم عراق خواهند بود

سرویس سیاسی جمهوری اسلامی

مجلس شورای اسلامی صبح دیروز جلسه علنی داشت. دراین جلسه که با تلاوت آیاتی از قرآن مجید و بریاست حجت‌الاسلام والمسلمین اکبر هاشمی رفسنجانی تشکیل شد، ابتدا نمایندگان مردم رودبار، کاشمر و ارومیه به عنوان نطق پیش از دستور سخن گفتند. سپس رئیس مجلس بمناسبت شهادت چند تن از فرماندهان سپاه پاسداران سخنان کوتاهی ایراد نمود. اولین دستور جلسه علنی دیروز معافیت از پرداخت سهم بیمه کافرماهائیکه حداکثر پنج نفر کارگر دارند بود که با متن جدیدی به تصویب رسید و سپس طرح قانونی ارائه مجوز به داروخانه‌هایی که بیش از ده سال سابقه کار دارند مورد بحث و بررسی قرار گرفت و ادامه رسیدگی به این طرح به جلسه آینده موکول شد.

●سخنان نماینده مردم رودبار

به گزارش خبرنگاران پارلمانی ما اولین سخنران پیش از دستور، مسلم میرزاپور نماینده مردم رودبار طی سخنانی بااشاره به حرکت و قدرت انقلاب اسلامی درمقابله با شیطان بزرگ گفت:

امروز حدای بزرگ حکومتی را بما ملت سپرده که همه هدفش هدایت انسانها و خدمت به انسان‌ها و تحقیق ارزشهای انسانی است آنهم در جهانی که حاکمیت، دست جمعیتی است که انسان‌بودن و انسانی اندیشیدن را جرم میداند و همه‌نوع ابزارهای دراختیار خویش را برای نابودی انسانها مصروف میدارند.درچنین مقطعی انقلاب اسلامی ایران با آرمان همه انبیاء و ائمه هدی آمده و اعلام میدارد که این انقلاب قادر است عزت و آزادی و اخلاق و شرف انسان‌ها را تأمین کند. مسلم است در دنیای وانفسای تحقق چنین آرمانی، کاری بس مشکل است.

وی افزود: این انقلاب بجهت داشتن استوانه‌های استواری که به هم کاملاً مرتبطاند قدرت داشته با نیروی عظیمی که همراه دارد با شیطان بزرگ در نوردد و پیروزی را از آن خود کند. اما این، ما را نمی‌تواند مغرور کند که همه ترفندهای او را به شکست مبدل کرده‌ایم او بیکار نیست با تمامی سازمان‌های جاسوسی خود مشغول است که بالاخره باید، این ملت و این انقلاب را در جریان منزوی کرد. و تا امروز هر گونه نقشه‌ای که به فکرشان رسیده پیاده کرده‌اند اما به فضل خدا همه نقش برآب شده حمله نظامیشان که همراه با مجهزترین سلاح، کاری از پیش نبرد ایجاد رعب و وحشت و ترور نتیجه معکوس داده خراب کردن انقلاب در ادهان ملتها نتیجه عکس داد و عرصه بر شیطان بزرگ تنگ آمده است. وی در قسمتی دیگری از سخنانش گفت: مگر در صدر اسلام نبود بمجرد اینکه به احکام اسلام غفلت و کوتاهی شد منحرفین چه کردند. ناپاکان را بر مردم مسلمان حاکم کردند. نمونه اعلای آنها حکومت‌های جابرانه اموی و عباسی را میتوان نام برد که بنام رسول خدا دارالخلافه خود را مقتل عزیزترین فرزندان پیغمبر نمودند امروز هم تکه‌تکه شدن کشورهای اسلامی نمایانگر این مطلب است.

چراحقوق انسانی ملتهای اسلامی و ثروت‌های آنها به غارت برده میشود کسی نیست به نجات آنها برخیزد و اگر گروهی وباجمعیتی برای آزادی آنهاگام برمیدارد به شکنجه‌گاهها می‌برند و نفس حق‌گویان را درگلوخفه میکنند.همه این مشقتها و تنگناها ازتجاوز به فرهنگ اسلامی حاصل شده زیر استکبارجهانی خوب دریافته که نمیتواند اسلام را ازمردم بگیرد.نماینده مردم رودبار با اشاره به حاکمیت احکام اسلام برشئون فردی و اجتماعی گفت: امروز بحمدالله نعمت بزرگی که خدای تعالی به ملت شریف ایران داده است حاکمیت الهی برآنها است ما باید ازسرنوشت تلخ تاریخی که ازصدراسلام تا امروز برمسلمین واردشده یافته باشیم که چه باید کرده اگراحکام خدا برتمامی شئون فردی و اجتماعی ماحکومت کند هیچ ترفندی از شیطان بزرگ برماچیره نخواهدشد. شیطان بزرگ آمریکا بوسیله ضدانقلاب و منحرفین داخلی و خارجی میکوشد بانشر و تلقین معیارهای سیاسی و غیرفقهی، نسل جوان و مسلمان انقلاب رابسمت برخوردهای سیاسی بااحکام شرع سوق دهد و درکنارفقاهت، گرایش انحرافی و روشنفکرمابانه ایجادکنند، ناطق افزود: ضدانقلاب وابسته به استکبارجهانی برآن بود که با القاء چنین معیارها و تفکراتی دائقه و روحیه اقشارپرشور جوان جامعه انقلاب اسلامی را به احکام و قوانین اسلام بیگانه کند تا تحقق کامل احکام را درآینده «نردیک انقلاب» دچارمشکلات نماید. اما روشنگریهای عالمانه مجاهد عالیقدر حضرت آیتا.. العظمی منتظری و آیتا. شهید بهشتی و سایر فقهای متعهد در سنگر مجلس خبرگان و یا در تدریس لایحه قصاص بتدریج آگاهیهای اسلامی، نسل جوان ما را که شیفته اسلام‌واحکام آن بوده بالا برده و محیط تحریک و جنبش و جوش ضد انقلاب را تنگ کرده است.

وی سپس گفت: بهرحال پایه و ستون انقلاب به اجرای احکام اسلامی وابسته است حفظ انقلاب ممکن نیست مگر در سایه احکام خدا همه دست‌اندرکاران جمهوری اسلامی وظیفه دارند برای اجرای احکام شرع سخت کوشش کنند. و در این میان مجلس که در راس همه امور استوظیفه‌خطیری دارد که باید برای هر چه اسلامی‌تر کردن قوانین مملکت کوشا بوده و فرمایش حضرت امام را در رابطه باکار مجلس نصب‌العین خود قرار دهند.

نماینده مردم رودبار در پایان سخنانش در مورد تاسیس شهرداری و بخشداری، راه‌وتلفن بین شهری رودبار به مسئولین مربوطه تذکراتی داد.

● سخنان نماینده مردم کاشمر

دومین سخنران پیش از دستور، حسن حسین‌زاده نماینده مردم کاشمر طی سخنانی گفت: در آستانه سالگرد پیروزی انقلاب اسلامی و در آستانه دهه فجر شهادت چند تن از فرماندهان سپاه پاسداران انقلاب اسلامی را در جبهه‌های جنگ تحمیلی تبریک وتسلیت می‌گویم . شهادت این‌عزیزان امروز برای همه مسلمانان سخت است و این شهادتها که برای اسلام است به یقین این خونهای پاک که در جبهه‌ها به زمین می‌ریزد حرکت انقلاب را توفنده‌تر خواهد کرد و نیروهای اسلام برای گرفتن انتقام به دشمن یورش خواهند برد و اجازه نخواهد داد دشمن بعثی خون عزیزان ما را بزمین بریزد.

ناطق در قسمت دیگری از سخنانش به دهه فجر اشاره کرد و افزود: در این دهه مبارک بود که امت مسلمان ایران به رهبری امام امت، رژیم منحوس پهلوی را به زباله‌دان تاریخ فرستاد و نظام جمهوری اسلامی را پایه‌گذاری کردو بامید خدا میرود که فجرهای دیگری بیافریند و طاغوتهایی که در مصر و سودان و مراکش هستند سرنگون ساخته و پرچم اسلام را در سراسرجهان باهتزاز درآورند.

ناطق خطاب به مسلمانان جهان گفت: باید توجه داشته باشید که امروز بزرگترین توطئه تاریخ علیه اسلام و انقلابهای اسلامی در حال شکل گرفتن است، مسأله فلسطین اینگونه لوث میشود و فلسطینیهای مظلوم امروز فدای سیاست کسانی میشوندکه فقط در فکراین هستند که در ریاست سازمانی باشند. نگذاریاد که ۳۰ سال آوارگی فلسطینیها را نادیده میگیرید وی خطاب به مردم مسلمان عرب گفت: شما ای مردم عرب شما ای مسلمانان مصر و سودان و فلسطین، شما چگونه راضی میشوید که مردورانی که حاکم بر شما هستند اسرائیل را به رسمیت بشناسند وامنیت آنرا تضمین کنند. شما اجازه ندهید که این مردوران وابسته به آمریکا بجای مبارزه با اسرائیل نیروهایشان را به جنگ انقلاب اسلامی ایران بفرستند. ناطق در پایان از حمایتها و کمکهای بیدریغ مردم حوزه انتخابیه‌اش به رزمندگان دلیر اسلام در جبهه‌ها تشکر وقدردانی کرد و در مورد مخابرات کاشمر راه کاشمر به‌سبزوار وتامین‌پزشک تذکراتی داد.

● سخنان نماینده مردم ارومیه

آخرین سخنران پیش از دستور سیدحسن واعظ موسوی انزاوی نماینده منتخب مردم ارومیه طی سخنانی با توجه به اولویت مسئله جنگ گفت:

مسئله جنگ باید همیشه و همه جادراولویت باشد، زیرا این جنگ نه تنها در منطقه بلکه برای جهان اسلام سرنوشت ساز است و این جنگ نه تنها جنگ میان دوکشور است بلکه جنگ میان اسلام وکفراست. لذا همه کسانیکه در جهان اسلام ودر زیر پرچم لااله الاالله زندگی میکنند و علاقه به اسلام دارند و همه مسلمانان باید قیام کنند و از ملت قهرمان ایران درس مبارزه یاد بگیرند. ملت ایران برای حمایت از حریم مقدس اسلام وقرآن قیام کردند و تا آخرین لحظه حیاتشان در این راه مبارزه خواهند کرد گواینکه ابرجنایتکاران شرق و غرب این مردور سرسپرده را با سلاحهای مدرن مجهز میکنند ولی ملت قهرمان ایران تصمیم خود را گرفته است و گوش به فرمان فرمانده کل قوا رهبر کبیر انقلاب امام خمینی تا سرنگونی کامل کفر به مبارزه خود ادامه خواهد داد و انشاء الله هرچه زودتر پیروزی رزمندگان اسلام ونابودی صدام کافر به جهان اسلام تبریک گفته خواهد شد.

ناطق درپایان سخنانش توجه دولت ومسئولین رابه تذکرات نمایندگان مجلس جلب کرد وگفت:مسئولین بایستی به این تذکرات ترتیب اثر داده و اقدام نمایند.

نماینده مردم ارومیه ضمن بیان نیازمندیهای حوزه انتخابیه‌اش خواهان رفع کمبود شدید سوخت به منطقه شد و به وزارت نفت تذکراتی داد

●سخنان رئیس مجلس

پس ازپایان نطق پیش ازدستورنمایندگان رئیس مجلس طی سخنان کوتاهی بمناسبت شهادت چندتن ازمسئولان وفرماندهان سپاه پاسداران اظهارداشت:

بادرود به همه ارواح پاک شهدای راه حق، شهادت چندنفر ازمسئولان وفرماندهان سپاه پاسداران انقلاب اسلامی درمیدان نبرد رابه همه خانواده‌های ارجمندشان وامت شهیدپرور وخصوصاً امام امت تبریک وتسلیت عرض می‌کنیم ومطمئنم که رزمندگان ماپیام خون شهادت وخون این عزیزان رافراموش نمی‌کنند، بزرگمردانی که باتلاشهایشان قسمت اعظم کشوررااز اشغال جنایتکاران بعث عفلقی درآوردند وجنگ رادرآستانه پیروزی قراردادند. ماهمیشه به یاد آنان خواهیم بود ومطمئنیم که ارواح این شهدای عزیز به زودی شاهد پیاده شدن پیامشان که عبارت ازکیفر دادن به مجرم متجاوز وآزادی مردم عراق ازشر بعثی‌های عفلقی است خواهد بود

● تذکرات نمایندگان

سپس رئیس مجلس تذکرات عده‌ای از نمایندگان به مسئولین اجرائی را به شرح زیر قرائت نمود:

● **آقای شجونی نماینده کرج:** به دادستانی کل انقلاب درمورد شیوع موادمخدر

● **خانم طالقانی نماینده تهران:** به وزارت بهداری و آموزش عالی درمورد بهداشت بیمارستانها و اعزام پزشک به نقاط محروم وتکمیل و راه‌اندازی بیمارستان و زایشگاه ساری ، به صداوسیما درمورد نشرمعارف اسلامی دررابطه باخانواده.

● **آقای سازگارنژاد نماینده سروستان:** به وزارت نیرو درمورد آب کشاورزی بخش کربال و تعمیر دریچه‌های جداول رودخانه کروبه وزارت بهداری درمورد تاسیس بیمارستان درسروستان و خرابه.

● **آقای سیدین:** به نخست وزیری وزارت کشور و بازرسی کل کشور درمورد تسریع درحل مسایل موجود درخمین.

● **آقای رائی نماینده میاندوآب:** به وزارت بهداری درمورد تاسیس زایشگاه واعزام پزشک زنان و رایمان به میاندوآب.

● **آقای علی حسینی نماینده سنندج:** به وزارت پست و تلگراف و تلفن در مورد تلفن خودکار کامیاران و دیوان دره و به وزارت نفت در مورد ارسال نفت مورد نیاز به سنندج.

● **آقای شهاب محمودی نماینده‌بروجن:** به وزارت کشاورزی در مورد تاسیس اداره تعاون در شهرستان لردگان و افزایش فروشگاههای تعاونی روستاهای جانکی خانمیتزا و افلارد.

● **آقای هنجنی نماینده کرج:** به وزارت نفت در مورد تامین مواد سوختی به خصوص گازوئیل منطقه.

● **آقای ملکوتی نماینده سراب:** به وزارت نفت در مورد تامین نفت و گازوئیل سراب.

● **آقای قهرمان رحمانی نماینده تاکستان:** به وزارت کشاورزی در مورد تامین علوفه مورد نیاز دامهای منطقه و به وزارت مسکن در مورد جلوگیری از انحلال سازمان رمین شهری تاکستان.

● **آقایان سید زاده و جعفری نمایندگان باختران:** به سازمان تعاون روستائی نسبت به تهیه مایحتاج روستائیان و اهتمام در خریداری گندم باختران.

● **آقای سبحان اللهی نماینده تبریز:** به وزارت نیرو جهت تسریع در راه اندازی نیروگاه صوفیان.

● **آقای عابدین زاده نماینده خوی:** به دولت در مورد جذب و ترمیم حقوق و مزایای مهندسین و نیروهای فنی.

● مذاکرات مجلس

پس از قرائت تذکرات، مجلس وارد دستور شد و رسیدگی به طرح معافیت از پرداخت سهم بیمه کارفرماهائیکه حداکثر پنج نفر کارگر دارند با حضور اعضای شورای نگهبان ادامه یافت و اصلاحیه‌ای برای این طرح از سوی آقایان مرتضی الویری، موجهر متکی، علی موحدی ساوجی و اسدالله بیات پیشنهاد شد و پس از توضیحات آقایان مرتضی الویری و موحدی ساوجی چند تن از نمایندگان در موافقت و مخالفت با این پیشنهاد سخن گفتند و در پایان طرح معافیت از پرداخت سهم بیمه کارفرمایانیکه حداکثر پنج نفر کارگر دارند با انجام اصلاحاتی مورد تصویب نهائی قرار گرفت. متن این طرح به شرح زیر است:

ماده واحده: از آغاز سال ۱۳۶۲ کارفرمایان کلیه کارگاههای تولیدی و صنعتی و فنی که از خدمات دولتی (برق، تلفن، آب) استفاده مینمایند تا میزان ۵ نفر کارگر از پرداخت حق بیمه سهم کارفرما معاف بوده و از ۵ نفر به بالا نسبت به مازاد ۵ نفر حق بیمه را خواهند پرداخت

تبصره یک: در صورتی که کارگاهی از خدمات دولتی استفاده ننماید اجباری به بیمه نمودن کارگران خود نخواهد داشت.

تبصره ۲: دولت مکلف است هزینه مورد نیاز سالهای آتی را در بودجه سال مربوطه پیش بینی و منظور فرماید.

تبصره ۳: در مورد کارگاههائی که ظرفیت کاری کمتر از ۵ نفر کارگر دارند در صورتی که کارفرما افرادی را بدون اشتغال در کارگاه برای استفاده از مزایای این قانون به تأمین اجتماعی بعنوان کارگر معرفی نماید برای همیشه از مزایای این قانون وخدمات دولتی محروم خواهد شد.

تبصره ٤: کارخانجات، معادن، پیمانکاران، شرکتهای خارجی از شمول این قانون مستثنی هستند.

تبصره۵: کارفرمایان مشمول قانون تأمین اجتماعی که به علل بحران مالی قادر به پرداخت حق بیمه معوقه خودنبوده و پرداخت بدهی به صورت یک جا یا طبق ماده ٤٦ قانون تأمین اجتماعی موجب تعطیل یا وقفه کار در کارگاه باشد هیأت مدیره سازمان تأمین اجتماعی میتواند حسب مورد بدهی مذکور را حداکثر تا شصت قسط ماهیانه تقسیط نماید.

همچنین هیأت مدیره سازمان میتواند در مورد بخشودگی بدهی معوقه قطعی تا پایان بهمن ۱۳٦۱ کارفرمایانی که بدهی آنان یکصدهزار ریال کمتر بوده و قادر به پرداخت آن نباشند، اتخاذ تصمیم نماید.

تبصره ٦- آئین نامه اجرائی این قانون جهت تعیین نوع کارگاههای تولیدی، صنعتی فنی توسط وزارت بهداری طرف دوماه توسط هیأت دولت به تصویب خواهد رسید.

سپس رسیدگی به طرح قانونی ارائه مجور به داروخانه‌هائی که بیش از ده سال سابقه کاردارند و یک فوریت آن قبلاً به تصویب رسیده بود با حضور وزیر بهداری و اعضای شورای نگهبان مورد بحث و بررسی قرارگرفت و مجدد کمیسیون بهداری گزارش رد این کمیسیون در مورد طرح مزبور را قرائت کرد و پس از سخنان نمایندگان مخالف و موافق ادامه رسیدگی به این طرح به جلسه آینده موکول شد.

در این جلسه همچنین اعتبارنامه احمدبهرامی نماینده منتخب مردم پاوه به تصویب رسید و آقای محمدشریعتی دهاقان نماینده منتخب مردم سمیرم مراسم تحلیف به جای آورد جلسهٔ علنی دیروز ساعت ۱۲/۱۵ دقیقه پایان یافت و جلسهٔ علنی آینده مجلس شورای اسلامی ساعت ۸ صبح امروز (دوشنبه) خواهد بود

حجت‌الاسلام مقتدائی عضو شورایعالی قضائی طی مصاحبه‌ای:

امیدواریم با همت فضلای حوزه علمیه قضاوت اسلامی به نحو احسن انجام پذیرد

حجت‌الاسلام مقتدائی عضو شورایعالی قضائی دیروز در یک گفتگوی اختصاصی با خبرنگار واحد مرکزی خبر عملکرد و تصمیمات اخیر شورای عالی قضائی را بیان کرد.

وی در این گفتگو ضمن تاکید کمبود حکام شرع در دادگستری اظهار امیدواری کرد که با همت فضلای محترم حوزه علمیه که هر کدام سهم بسزائی در پیشبرد اهداف انقلاب داشتند پیاده نمودن قضاوت اسلامی که خواسته حضرت امام و امت همیشه در صحنه و مبارزمان است به نحو احسن انجام پذیرد

وی در رابطه با تصمیم‌شورای عالی قضائی در مورد استانی نمودن دادگاههای انقلاب گفت: این تصمیم بدین معنی است که در مراکز هر استان یک یا چند شعبه دادگاه به تعداد لازم ومورد نیاز تعیین و تشکیل گردیده ومنحصرا به پرونده‌هایی که قانونا در صلاحیت دادگاههای انقلاب قرار داده شده وار شعب دادسراهای مربوطه در سایر شهرستانها به آن دادگاهها ارسال میگردد رسیدگی خواهد کرد. و بدین ترتیب تمام شعب دادگاههای مذکور در سایر شهرستانهای هر استان غیر از مرکز آن استان تعطیل میگردد مگر در آن شهرستانهایی که وجود دادگاه از طرف شورای عالی قضایی لازم تشخیص داده شده باشد وی در همین رابطه افزود این عمل در هر استانی که دادگستری آن بطور کامل اسلامی شده وامکان ارجاع پرونده‌های مربوط به مکرات، مواد مخدر، گرانفروشی، احتکار و غیره بدادگستری و رسیدگی و صدور حکم بر طبق موازین شرعی و قانونی در مورد آنها وجود دارد عمل خواهد شد و در مناطقی که هنوز دادگستری اسلامی نشده کماکان دادگاههای انقلاب به قوت خود باقی خواهد ماند و در مواردی که تاکنون رسیدگی میشده به کار خود ادامه خواهد دادوی در رابطه با تشکیل جلسات شورای عالی قضائی گفت: با تحولاتی که در شورای عالی قضائی بوجود آمده و بعضی از اعضای آن استعفا دادند هماکنون جلسات شورا هفته‌ای سه الی چهار مرتبه با سه عضو تشکیل میشود.

وی گفت در این جلسات تصمیمات متعددی گرفته شده که اهم آنها عبارتنداز تکمیل و تصویب تشکیلات کلی دادگستری در استانهای اصفهان، چهارمحال بختیاری، فارس و هرمزگان تعیین شعب دادگاههای حقوقی و کیفری یک و دو دادگاههای صلح و مدنی خاص در مراکز استانها و شهرستانهای تابعه انتصاب، رئیس، دادرس، علی‌البدل، مستشار و مشاور برای هر یک از شعب مذکور.

تعیین دفتری جهت پاسخ به سئوالات شرعی محاکم دادگستری و دادگاههای انقلاب. تشخیص افراد واجد شرایط برای امر قضا که از طرف هیئت تحقیق و بررسی به شورا ارسال شده بود.

تشکیل شعبه ۲ دادگاه انتظامی قضات جهت بررسی تخلفات قضائی واداری قضات و دادستانهای دادگاهها و دادسراهای انقلاب. تعیین حاکم شرع و مشاورین و دادستان انتظامی قضات وتعداد لازم بازپرس و دادیار تحقیق برای این دادستانی پس از انتصاب حجت‌الاسلام کریمی بعنوان رئیس محکمه انتظامی قضات از سوی رهبر انقلاب.

تشکیل هیئت اجرائی جهت تدوین آئین‌نامه اجرائی، دو تبصره الحاق شده به ماده واحده قانون شرایط انتخاب قضات.

بررسی و تصویب صدور بخشنامه از سوی شورای عالی قضائی در مورد کشت رمیهای مورد اختلاف در پی صدور بخشنامه‌های مربوطه در سالهای ۵۹ و ٦۰ به علت بقاء همان ضرورتها.

برنامه های ستاد برگزاری مراسم دهه فجر در وزارت آموزش و پرورش اعلام شد

سرویس خبری- از سوی ستاد برگزاری مراسم دهه فجر انقلاب اسلامی مستقر در اداره کل امور تربیتی وزارت آموزش و پرورش برنامه‌های این ستاد که در سراسر کشور بمناسبت سالگرد پیروزی انقلاب اسلامی بمورد اجرا گذاشته میشود بدین شرح انتشار یافت.

۱-تشکیل نمایشگاه عکس، از مدرسه تا جبهه در یکصد شهرستان و مدارس ایرانیان در کشورهای حوزه خلیج فارس شامل تعداد ۸۰ عدد عکس رنگی، ۳۵ در ۵۰- ۲-نمایش فیلم پیروزی که توسط واحد هنری اداره کل امور تربیتی تولید شده در ۳۰ شهرستان ۳-نمایش فیلمهای کفر و ایمان، گذری بر وقایع دهه فجر، گزارشی از فعالیتهای دانش آموزان در جبهه‌های جنگ تحمیلی در سراسر کشور و مدارس ایرانیان در کشورهای حوزه خلیج فارس بطریق ویدئوئی ٤-انجام مسابقه سمعی و بصری، دانستنیهای انقلاب اسلامی در ۵۰ شهرستان ۵-چاپ و توزیع تعداد ۸۰/۰۰۰ نسخه پوستر تبلیغاتی دهه فجر در سراسر کشور و مدارس ایرانیان در کشورهای حوره خلیج فارس ٦-انجام مسابقات ایدئولوژیک شامل مسائل، سیاسی، اجتماعی، عقیدتی در مدارس راهنمائی و متوسطه سراسر کشور بطور همزمان ۷-انجام مسابقات هنری در رشته‌های، طراحی، خطاطی، نقاشی در مدارس سراسر کشور بطور همزمان ۸-انجام مسابقات ادبی در رشته‌های رورنامه نگاری، خاطره نویسی، مقاله نویسی، داستان نویسی، بطور همزمان در مدارس سراسر کشور ۹-انجام برنامه‌های ویژه مطابق با عناوین روزهای دهه فجر در مراسم سراسر کشور ۱۰-شرکت در دومین نمایشگاه دستاوردها و برنامه های انقلاب اسلامی که بمناسبت دهه فجر در محل دائمی نمایشگاهها تشکیل شده است. ضمنا برنامه‌های لازم جهت حضور دانش آموزان بر مزار شهدای انقلاب، دیدار دانش آموزان با ائمه جمعه و جماعات، کمک رسانی به جبهه‌ها، بازدید دانش آموزان از کارخانجات و مراکز تولیدی فرهنگی و سیاسی کشور دیدار دانش آموزان باسرای عراقی، بازدید دانش آموزان از مراکز علمی، دانشگاهها و حوزه حضور دانش آموزان در تجمعات نیروهای مسلح و قدردانی ازآنان، شرکت در برنامه های بسیج و حضور و ثبت نام برادران دانش آموز برای شرکت در بسیج و اعزام به جبهه.

دیدار دانش آموزان از اردوگاههای مهاجرین جنگ تحمیلی، بازدید از مراکز جانبازان انقلاب، حضور در خانواده شهدا و شرکت یکپارچه دانش آموزان در مراسم ویژه ۲۲ بهمن ماه تهیه شده است.

در اجلاس اخیر شورایعالی قضائی:

صلاحیت ٤۸ تن از قضات دادگاههای صلح تهران مورد بررسی قرار گرفت

در جلسه دیروز شورایعالی قضائی ۱۵ معاون در پستهای سازمانی دیوانعالی کشور تصویب و صلاحیت ٤۸ نفر از قضات دادگاههای صلح تهران مورد رسیدگی قرار گرفت. مدیر کل دبیرخانه شورایعالی قضائی در تماسی با خبرگزاری جمهوری اسلامی اعلام کرد شورایعالی قضائی تشکیل جلسه داد در این جلسه مسئول استعفاتات وزارت دادگستری نیز مشکلات خود را در پاسخ به سئوالات فقهی با شورایعالی در میان گذاشت که رهنمودهای لازم داده شد همچنین از طرف اداره کل تشکیلات داد نستری ۱۵ عضو معاون در پستهای سازمانی دیوانعالی کشور ایجاد و تصویب شد.

ضمنا اجرای ماده واحده شرایط انتخاب قضات صلاحیت ٤۸ نفر از قضات دادگاههای صلح تهران مورد رسیدگی قرار گرفت و تصمیمات لازم اتخاذ گردید براساس این گزارش آقایان صادقی، قهاره وکلهر از دادستانی کل انقلاب جمهوری اسلامی ایران در این جلسه حاضر ومشکلات دادسراهای انقلاب را پیرامون فرمان ۸ ماده‌ای امام ومنشور ستاد پیگیری مطرح واز طرف شورا رهنمودهای شرعی و قانونی بعمل آمد.

احداث راه روستائی در استان بوشهر

با صرف هزینه‌ای معادل یکصد و هفتاد و یک میلیون و هشتاد هزار ریال عملیات احداث ۷٤ کیلو متر راه روستائی در استان بوشهر پایان یافت و مورد بهره برداری قرار گرفت. بگزارش خبرگزاری جمهوری اسلامی راههای مربور توسط اداره کل راه و ترابری استان بوشهر در روستاهای جم و ریک - گزدراربه گرد و ان دهوک به سرمک و کنگان به شبه درویشی احداث گردیده است.

۳۰۳۷۸م- الف

آگهی دعوت به همکاری

سازمان خبرگزاری جمهوری اسلامی دارندگان تخصصهای موردنیاز را باتوجه به شرایط زیردعوت بهمکاری مینماید.

شرایط همکاری:

۱- مسلمان و معتقد بولایت فقیه و انقلاب اسلامی
۲- اشتهار به حسن اخلاق و عدم سوءسابقه با معیارهای اسلامی
۳- دارابودن برگ پایان خدمت وظیفه یا معافیت دائم
٤- موفقیت درآزمون کتبی و مصاحبه

ردیف	شغل	تعداد	مدرک تحصیلی	تخصص و تجربه عملی
۱	مهندس الکترونیک	۳	دارابودن مدرک تحصیلی فوق لیسانس یا لیسانس دررشته‌های: الکترونیک- ارتباطات- کامپیوتر	متخصص درطراحی و تعمیرات سیستمهای دیجیتال و آنالوگ و برنامه‌ریزی نرم‌افزار، کامپیوتر و نگهداری سیستمها
۲	مهندس مکانیک	۱	دارابودن مدرک تحصیلی لیسانس دررشته مکانیک	متخصص درنگهداری ژنراتوربرق اضطراری با قدرتهای بالا
۳	تکنسین الکترومکانیک	۳	دارابودن مدرک تحصیلی دیپلم کامل متوسطه دریکی از رشته‌های برق و الکترونیک- ریاضی	آشنائی به تعمیرات دستگاههای مکانیک از قبیل موتورهای دیزلی و بنزینی- پلی‌کپی و فتوکپی
٤	تکنسین الکترونیک	۲	دارابودن مدرک تحصیلی دیپلم کامل متوسطه دریکی از رشته‌های برق و مکانیک، اتومکانیک	آشنائی به تعمیرات دستگاههای الکترونیکی (رادیو- تلویزیون- مدارات دیجیتال)
۵	متخصص آرشیو وکتابداری	۵	دارابودن مدرک تحصیلی لیسانس یا فوق لیسانس دررشته کتابداری	داشتن تجربه لازم درامور کتابداری
٦	مترجم زبان انگلیسی	۲۰	دارابودن مدرک تحصیلی لیسانس مرجحاً دررشته زبان انگلیسی	تسلط درترجمه متون از انگلیسی بفارسی و بلعکس و آشنائی بمسائل سیاسی و اجتماعی روز ایران و جهان
۷	مترجم زبان فرانسه	۵	دارابودن مدرک تحصیلی لیسانس مرجحاً دررشته زبان فرانسه	تسلط درترجمه متون از فرانسه بفارسی و بلعکس
۸	مترجم زبان عربی	۲۰	دارابودن مدرک تحصیلی لیسانس دررشته زبان عربی یا سایر رشته‌ها	تسلط درترجمه متون از عربی بفارسی و بلعکس
۹	مترجم زبان اسپانیولی	۵	دارابودن مدرک تحصیلی لیسانس مرجحاً دررشته زبان اسپانیولی	تسلط درترجمه متون از اسپانیولی بفارسی و بالعکس
۱۰	کارشناس اقتصادی	۵	دارابودن مدرک تحصیلی لیسانس دررشته اقتصاد، حسابداری، بانکداری، بازرگانی	دارابودن تجربه لازم درامور اقتصادی و آشنائی به برنامه‌ریزی اقتصادی
۱۱	کارشناس سیاسی	۵	دارابودن مدرک تحصیلی لیسانس دریکی از رشته‌های علوم اجتماعی بمفهوم عام‌مرجحاً سیاسی یا قضائی	آشنا بمسائل سیاسی روز ایران و جهان
۱۲	کارشناس برنامه‌ریزی	۱	دارابودن مدرک تحصیلی دریکی از رشته‌های برنامه‌ریزی، سیستم آنالیز	آشنائی بمسائل برنامه‌ریزی، آشنائی به اقتصاد ایران و جهان
۱۳	متخصص‌روزنامه‌نگاری وارتباط‌جمعی	۱۰	دارابودن مدرک تحصیلی لیسانس دریکی از رشته‌های علوم اجتماعی بمفهوم عام مرجحاً علوم ارتباطات اجتماعی، روزنامه‌نگاری و حقوق سیاسی	سابقه کارمطبوعاتی، آشنائی بمسائل اجتماعی روز و امورخبر
۱٤	متخصص علوم‌اداری و بازرگانی	۳	دارابودن مدرک تحصیلی لیسانس یا فوق لیسانس دریکی از رشته‌های علوم اداری- مدیریت بازرگانی حقوق(سیاسی، اقتصاد، قضائی) علوم اجتماعی و یا سایررشته‌ها	آشنائی لازم درزمینه مربوطه
۱۵	متخصص روابط عمومی	۲	دارابودن مدرک تحصیلی لیسانس یا فوق لیسانس دریکی از رشته‌های علوم اجتماعی بمفهوم عام مرجحاً علوم ارتباطات اجتماعی روزنامه‌نگاری وجامعه‌شناسی	باسابقه کاردررسانه‌های گروهی و تسلط برادبیات فارسی و آشنائی به ادبیات عربی و تکلم بزبان انگلیسی یا فرانسه
۱٦	متخصص مسائل اجتماعی	۵	دارابودن مدرک تحصیلی لیسانس یا فوق‌لیسانس دریکی از رشته‌های حقوق قضائی، سیاسی، تاریخ، علوم اداری، اقتصاد، بازرگانی و علوم اجتماعی	آشنائی کامل بمسائل اجتماعی، سیاسی ایران و جهان و دانستن زبان خارجی

قابل توجه

۱- همکاری داوطلبان بصورت قراردادی خواهد بود
۲- پذیرفته شدگان مدت سه ماه را بصورت کارآموزی خواهند گذراند و دراین مدت حقوق دوره کارآموزی دریافت خواهندداشت
۳- ارسال فرمهای مربوط هیچگونه تعهد استخدامی ایجادنخواهدکرد
٤- داوطلبان واجدشرایط میتوانند فرم درخواست‌زیر را بانضمام دوقطعه عکس حداکثر تا ده روز بعدازتاریخ انتشاراگهی بنشانی (خیابان ولیعصر روبروی دوراهی یوسف‌آباد شماره ۷۸۳ سازمان خبرگزاری جمهوری اسلامی اداره کارگزینی و رفاه) ارسال نمایند. بدرخواستهائیکه بعدازتاریخ مذکور ارسال شده باشد ترتیب اثر داده نخواهدشد.

کارت ورود بجلسه امتحان درتاریخ ٦۱/۱۱/۳۰ ازساعت ۲تا ٦بعدازظهر درمحل سازمان توزیع خواهدشد، تاریخ و محل امتحان درکارت ورود به جلسه قیدخواهدشد.

فرم درخواست شغل از سازمان خبرگزاری جمهوری اسلامی

نام..... نام خانوادگی..... نام پدر..... محل صدور.....
تاریخ تولد..... مدرک تحصیلی..... جنس ..... تخصص و مدت تجربه.....
وضع خدمت وظیفه..... داوطلب شغل(فقط یک شغل).....
آدرس.....
شماره تلفن..... امضاء داوطلب

برای غلامِ حسین

بسما... الرحمن الرحیم

درباره یک شهید چه میتوان گفت؟ چه میتوان نوشت؟ عطر روح بخش شهادت را با کدامین کلمات میتوان به توصیف نشست؟ مرکب لنگان کلام، چگونه میتواند به سوار تیزتک شهادت برسد؟ سبقت گرفتن را نمی‌گویم که محال است. و هر توصیفی به ناچار قدمی جلو رفتن میخواهد

فضای جهاد فی‌سبیل‌الله آنچنان پرحرارت است که کلام سرد و یخ زدهٔ منجمدانی چون‌ما را توب می‌کند و سخنی برای گفتن و شنیدن نمی‌ماند. رابکه آنجا جمله اعضاء چشم باید بود وگوش

شهید گوارای شهادت در راه خدای تعالی را چگونه میتوان با کلام شاعرانه وصف کرد؟ به دوره شیرینی کلام شاعرانه گذشت. و اکنون تنها عمل عابدانه است که دائقه را لذتی می‌بخشد. با عسل گفتن هم دهان شیرین نمی‌شود دور مجنون گذشت و نوبت ماست. چند کلامی هم اگر هست، بیان عذر تقصیری است در پیشگاه صاحب حقی بزرگ، و آنهم از سر بی معرفتی، که قدرشناسان و آداب دانان ساکنید ونظاره گر آن قله. و ربان در آن بی‌ادب به جمله بازی و سخن پرداری مشغول، چنانکه قطرات اشک درنظر اربابان معرفت، عرق شرمی است که چشم در نظاره بزرگان و مقامشان بر صفحهٔ صورت می‌ریزد. و سخنی میپوسد، که خواندنش سواد متعارف نمیخواهد. «سواد» متعارف، در آن قاموس، به معنای «سیاهی» است و نقطه سیاهی در وادی نور، لکه ننگی است که ردودنش هرچه سریعتر لازم است.

نه، جان برادر، گل کاغذی ر نرسد که در گلستان مردان خدائی اظهار وجود کند و بزک های چهره‌ها، نمی‌تواندعمریتهای‌رشت‌رو را به باراری راه دهد، که تنها یوسف جمال در آن بازار خریدار دارد

برو عزیز، فکری دیگر کن که وقت گذشته است. پیک اجل هرلحظه در راه است. و حالت سکرة الموت بالحق. و توئی که هیچ بار پلکهای چشمت را از هم باز نمی‌توانی کرد به اطمینان بستن. و نمیتوانی بیمدی به اطمینان گشادن. وهرلحظه باید در اندیشه باشی که با مرگ، این قاصد راهی چگونه بر می‌خوری؟ تو که میدانی و میخوانی که امام سجاد علیه‌السلام دعا می‌کند:

فاذا اوردته علیا و انزلته بافا سعدنا به راغراً و آنسا به قادماً ولاتشقنا بمصافته ولاتحرنا بریارته. (دعای چهلم صحیفه).

خدایا! وقتی مرگ را بر ما وارد کردی، ما را به دیدارش خوشبخت فرما و از ملاقاتش، شقی و خوار مگردان.

مرگ می‌آید وحتماً می‌آید و تو باید بخواهی که چگونه با او برخورد کنی این «خواستن» هم باید درتمام حرکاتت بارز باشد مگر نمی‌دانی که در این بازار، تنها متاعی که مشتری دارد، کلام عمل خالصانه است، نه کلام جنجالی و پرهای و هوی.

تمام دنیا، به تعبیر پیامبر اسلام- صلی ا... علی و آله- استراحتی است زیر سایه درختی، برای مسافری که راهی دراز پیموده و همچنان می‌پیماید. آنچه در این راه طولانی به کار می‌آید، های و هوی لحظه استراحت نیست، آمادگی سرما وگرما و خطرات راه است. و این «خواستن» دقیقاً درهمین جا معنی می‌یابد. میخواهی این راه طولانی را به راحتی بپیمائی؟ اگر جواب مثبت است، پس باید وقت را غنیمت بشمری، خوشگذرانان می‌گویند: عمر اگر خوش گذرد زندگی بوج کم است. اما درواقع، زندگی برای هیچ کس کم و کوتاه نیست، هرکس را به اندازه‌اش عمر می‌دهند. و او باید این سرمایه را به احسن وجه در راه سودآوری به کار گیرد

حداوند متعال درخواست اهل جهنم وپاسخ آنها را نقل می‌فرماید:

«و آنانکه کافر شدند، عذاب ایشان آتش دوزخ است، که نه به پایان رسد تا بمیرند و نه تخفیف یابد تا آسوده شوند. اینگونه هرکافر لجوجی را کیفر کنیم، و آن کفار، در آتش دوزخ فریاد و ناله کنند که:

ای پروردگار، ما را از این عذاب بیرون آور تا برخلاف گذشته به اعمال نیک بپردازیم. (خطاب شود):

آیا شما را عمری مهلت ندادیم و رسولان بر شما نفرستادیم تا هرکه قابل تذکر (پند شنیدن) است، متذکر شود؟ پس امروز عذاب دوزخ را بچشید که ستمکاران را هیچ یار و نجات دهنده‌ای نخواهد بود.»

(سوره فاطر، آیه ۳۵ و ۳۶).

مسئله مرگ و مواقف قیامت، بسیار مهم است. امام سجاد علیه‌السلام در دعای ابوحمزه می‌بالد:

فمالی لاابکی؟ ابکی لظلمة قبری، ابکی لضیق لحدی. ..

چرا بگریم؟ برای تاریکی قبرم می‌گریم، برای تنگی لحدم می‌گریم، برای خروجم ازقبر می‌گریم..

این را امام معصوم می‌گوید. امام معصوم است که این گونه در پیشگاه خالقش می‌نالد، می‌گرید هجیه می‌زند و بدیهی است که: انجا که عقاب پر بریزد، از پشه لاغری چه خیزد.

همین امام بزرگوار است که در دعا برای مرزداران صحیفه، زیباترین و کامل‌ترین و رساترین تعبیررابرای «شهادت درراه خدا» به کار می‌برد:

فان قضیت له بالسعاده و حتمت له بالشهاده...

پس اگر برای او (مجاهد درراه خدا) سعادت حکم کردی و کارش را با شهادت به پایان رساندی..

بهتر ازاین کوتاهترین و رساترین کلام، چه میتوان گفت؟

* * *

بیرون از فضائی که ما درآن هستیم، غوغائی است. ما دراندیشه دنیا وخوردنی وپوشیدنی‌وپوشیدنی دنیا، تا چه خورم صیف و چه پوشم شتا و دیگرانی، درهمین مملکت، وزیر همین آسمان، با چنان حال وشور وایمان‌و نوری،که بسیاری ازخوبان به حالشان غبطه میخورند. و سعادتشان مقامشان را آرزو دارند.

این چنین فاصله میان صورت و سیرت را خدای متعال در حلقتش نمایانده است. فتبارک‌الله احسن‌الخالقین. به همین راحتی میتوان اوج فضیلت و حضیض رذیلت را در چهرهٔ دو بشر دید، در سیمای دوجنگجو، به تعبیر قرآن: فئة تقاتل فی سبیل‌الله و اخری کافرة قد ترونها مثلیها رای‌العین

این سو سرور و آن سو ظلمت. این سو جنگاوران ایمان وآن سو جنگجویان زر و زور این سو، سرباران امام زمان علیه‌السلام، و آن سو،

میخواهم ترا به زیر سقف مسجد کوفه ببرم، تا کلام امیرالمومنین علیه‌السلام را بشنوی، که فرمود:

«الدهر انزلنی ثم انزلنی حتی یقال معاویه وعلی»

[روزگار مرا پائین آورد و پائین آورد، آنچنانکه گفته می‌شود: معاویه وعلی]

و مگر اکنون نابینایان ماده‌گرا، که چشم سردارند، اما تمام بینائی‌شان از نوک بینی‌شان فراتر نمی‌رود چه می‌گویند؟

-«سربازان ایرانی و عراقی....»

-«جنگ ایران و عراق ....»

و مگر از رادیوی آمریکا و انگلیس و شوروی و اسرائیل، جز این میتوان انتظار داشت ؟ و مگر فراموش کرده‌ایم که اقتضای طبیعتش این است ؟

* * *

خبری که آمد، کوتاه بود: «افشردی به خیل شهدا ن پیوست .»

دیگرانی هم بودند. من، این یکی را از نزدیک می‌شناختم، طنین گرم صدایش- با وجود دو سال ندیدنش، که دائمی شد- همچنان در گوشم است. آوای حرکت آفرینش از گوشم بیرون نمی‌رود. و من ماندم‌ام، بهت زده، که خوشحال باشم یا ناراحت.وچه کنم، که هست اینها گل باغ آشنائی.

«غلامحسین را هرکس توصیفی میتواند بکند. و من میخواهم در یک کلام بگویم، کلامی که به حق شایستهاش بود:

«غلامحسین، غلام حسین بود»

من، این را به دلیل شور حسینی که در سرداشت و ایمان به سید الشهداء را که در دل داشت ، میگویم و تو، در عمل می‌بینی، که به نشانه غلامی سرور شهیدان، شهادت را برگزید. و خدایش، او را به آرزویش رساند که :

بیالیتنی کنت معکم فافوز معکم، کاش یا شما بودم و با شما به رستگاری می‌رسیدم.

میخواهم همین مقوله را در یارماش بسط دهم. و بسط کلام در این مقام، برای این است که اسوه‌ای معرفی شود، انشاء الله پویندگان راهش او را بشناسند.

غلامحسین، از کودکی، در مسجد و هیئت بود. همسایگی هیئت قائمه و مسجد صدریه، بهترین زمینهٔ رشد و شکوفائیش را فراهم ساخته بود. در خانواده و محیطی مذهبی، حسینی و امام زمانی بزرگ شد. و تمام استعدادهایش را در این راه به کارگرفت:

زمینه‌های هنری، ورزشی، پشتکار، فعالیت، خستگی ناپذیری، معلومات عمیق اسلامی، ایمان عمیق، اخلاص و توکل عجیب ، در زمینهٔ بارور آن شور و ایمان، از او مجموعه‌ای ساخته بود که در عمل نمایان شد:

در تهیه کتابخانه‌ای برای مسجد محل، سهم عمده‌ای داشت، که این کتابخانه در تمام محل نمونه است. و هم چنین انتشارات مسجد صدریه در سالهای ۵۶ به بعد تلاشهائی در جهاد سازندگی فیروزکوه و شهریار داشت، که هنوز هم برکات آن مداوم است.

گزارشهائی برای روزنامه تهیه کرد، که در شمار گزارشات نمونهٔ روزنامه است. و طرحها و عملیاتی در جبهه داشت، که با سابقهٔ کم جنگی، او را با لیاقت به چنان سمتهائی رساند و در نهایت، به نشانی غلامی سرور شهیدان، شهادت را برگزید، و خس ختامی برای دنیای پربرکتش برگزید. و مهر افتخار بر این کارنامه بیست و چندساله زد. و شهد شهادت را توشهٔ منازل سخت قیامت ساخت.

در کار روزانه‌اش آن چنان جدی بود، که در ایمان قلبیش.

بیشتر روزها پس از پایان کار روزنامه، می‌گفت و هشدار می‌داد، که مبادا فضاهای آلوده خبر (درسالهای ۵۸ و ۵۹) ما را به دروغ و غیبت و تهمت و افترا بکشاند، که خسرالدنیا و الاخرة شویم.

و در دورهٔ جهاد به برادران تذکر می‌داد که ما را در دهات، نماینده امام می‌شناسند و مبادا با رفتارمان، سیمای نورانی امام را زشت نشان دهیم.

و در دعاهایش... که جان کلام همین جاست. و شنیدن کی بود مانند دیدن؟

و با این همه، در برخورد با دوستان، آنچنان صمیمی وخون گرم بود، که همه، لبخندها و تبسمهای همیشگی‌اش را به یاد دارند.

برای تمام آنها که اورا می‌شناختند، آینی بود.

و چنین شد که از اولین روزهای جنگ به جبهه شتافت. و رفت، بدون اینکه به بهمها چیزی بگوید. بعد از اینکه آنجا رسید، تلفن زد که «من اینجا هستم، اهواز.» میدانست که اگر به بچه ها بگوید دردسر زیاد خواهد بود. و شاید در فکر منصرف کردنش بیافتند.شاید هم برای اینکه چند روز اول، صدای اعتراض همکاران بلند نشود، خبر می‌فرستاد بعد به رادیو رفت و به تهیه متن‌های تشویقی پرداخت.

و سپس این همه را رها کرد. و به کاری مشغول شد که از سابق میخواست. و درحدود ۲۸ ماه در میدان جهاد اصغر، زمینهٔ جهاد اکبر را فراهم ساخت. و بالاخره در هشتم بهمن، روحش به عالم باقی شتافت.

و اکنون، ماندهایم، با دعای مغفرت و آمرزش برای او و تمام شهیدان، شفای تمام معلولان، پیروزی هرچه سریعتر رزمندگان اسلام، و دوام عمر امام، دردل و برلب، و اندیشه، که آیا خدایم به من چگونه عاقبتی خواهد داد؟

بهتر بگویم‌عالیاقت چه عاقبتی را خواهیم داشت؟ تمام زندگی‌اش درهمین یک جمله خلاصه شد:

او غلام حسین بود و وظیفه‌اش را در پیشگاه مولایش به خوبی ادا کرد.

برادرش، و دیگر برادران همرزمش میگویند: آخرین کلماتی که برلب داشت و جان داد، دو جمله بود:

- یا امام حسین

-یا امام زمان

سلام و رحمت و مغفرت وعلو درجات حق بر او و تمام شهیدان پاکباز راه خداباد.

جهت شرکت در مسابقات ۲۲ بهمن:
تیم تنیس روی میز نوجوانان استان تهران انتخاب شد

به مناسبت گرامیداشت دهه فجر و به منظور انتخاب تیم تنیس روی میز نوجوانان استان تهران جهت شرکت در مسابقات قهرمانی نوجوانان کشور عصر روز جمعه یک دوره مسابقه با شرکت ۹۸ نفر شرکت کننده نوجوان کمتر از ۱۶ سال در تالار تنیس روی میز شهید دکتر حسن عصدی آغاز شد این مسابقات با تلاوت آیاتی چند از کلام الله مجید آغاز و شرکت کنندگان که در ده جدول تقسیم شده بودند مسابقات خود را به صورت یک حذفی آغاز کردند که پس از انجام ۹۰ مسابقه افراد زیر جهت شرکت در دوره بعدی که به صورت دورهای انجام میشود انتخاب شدند

بهراد کدخداراده- محمود پارسا رادمه- علی ناصری- محسن کیوان فر- رامین پیروزفر- فرشید صمعتی- کیومرث هدایتیان- محمد رضا جویبدی- فرشاد شاهرخی و رامین حجتی این باریکان در یک جدول قرار گرفتند و به صورت دورهای با هم برقابت پرداختند که در پایان ۵ نفر برتر به شرح زیر برای شرکت در رقابتهای قهرمانی نوجوانان کشور که در روزهای ۲۵ لغایت ۲۹ بهمن ماه سالجاری در تهران برگزار خواهد شد انتخاب گردیدند.

بهزاد کدخدا راده در دوره نهائی با ۹ برد، بدون باخت اول- کیومرث هدایتیان با هفت برد دوم- فرشید صمعتی با ۶ برد سوم- محسن کیوان فر، رامین حجتی، علی ناصری آذر، محمود پارسا راده، به ترتیب به مقامهای چهارم تا ششم دست یافتند.

نتایج مسابقات وزنه برداری بابل

بمنظور گرامیداشت چهارمین سالگرد پیروزی انقلاب اسلامی یک دوره مسابقه وزنه برداری با شرکت ۶۲ وزنه بردار از شهرهای چالوس، بابلسر، آمل، فریدونکنار و بابل در تالار تختی شهرستان بابل برگزار شد و نتایج آن بدین شرح اعلام گردید. وزن ۵۲ کیلوگرم حاج تشکری از بابل با مجموع ۱۶۲/۵ کیلوگرم- وزن ۵۶ کیلوگرم حمید عاشوری از چالوس با مجموع ۱۶۲/۵ کیلوگرم- وزن ۶۰ کیلوگرم داوود خلیل راده از قائمشهر با مجموع ۲۰۷ کیلوگرم- وزن ۶۷/۵ کیلوگرم محسن موسوی از چالوس با مجموع ۲۱۲/۵ کیلوگرم- وزن ۷۵ کیلوگرم حسن هدایتی از بابل با مجموع ۲۲۷/۵ کیلوگرم- وزن ۸۲/۵ کیلوگرم سعید حمزه نتایج از بابلسر با مجموع ۲۴۲/۵ کیلوگرم- وزن ۹۰ کیلوگرم امیر گودرزی از بابل با مجموع ۲۲۵ کیلوگرم- وزن ۱۰۰ کیلوگرم حمید مولائی از بابلسر با مجموع ۲۱۰ کیلوگرم- وزن ۱۱۰ کیلوگرم علیرضا لتیم چی از بابل با مجموع ۲۲۵ کیلوگرم- در مجموع تیم بابل با کسب ۸۵ امتیاز اول شد و تیمهای قائمشهر و بابلسر با ۷۴ امتیاز مشترکاً دوم و چالوس با ۵۴ امتیاز سوم شدند.

حضور کشتی گیران سرشناس فوق سنگین وزن جهان در مسابقه‌های ۲۲ بهمن

علیرضا سلیمانی قهرمان کشتی پهلوانی ایران به کشتی گیران حاضر در اردوی مسابقه‌های بین‌المللی جام ۲۲ بهمن پیوست.

به گزارش خبرگزاری جمهوری اسلامی ایران حضور کشتی گیران دسته فوق سنگین وزن جهان در رقابتهای این گروه را حساس‌تر از آنچه پیش‌بینی میشد خواهد کرد.

علاوه بر رضا سوخته سرایی و علیرضا سلیمانی دو رقیب دیرین این وزن از ایران تا کنون شرکت زورف بالا از مجارستان فاتح مدالهای نقره المپیک ۷۶ و ۱۹ و ۱۹۸۰ و مدال برنز مسابقه‌های ۱۹۷۷ و آدام ساندروسکی از لهستان نفر سوم المپیک ۱۹۸۰ و فاتح مدال نقره مسابقه‌های جهانی کانادا قطعی شده است. تیمهای کشتی شوروی و بلغارستان هنوز اسامی کشتی گیران خود را اعلام نکردند.

تاماش آیان دبیرکل فدراسیون جهانی وزنه‌برداری به ایران میآید

ساعت ۸/۳۰ صبح روز چهارشنبه ۶۱/۱۱/۱۳ آقای تاماش آیان دبیرکل فدراسیون جهانی وزنه‌برداری ازمجارستان برای نظارت بر کلاس مربی گری وزنه‌برداری و نیز هماهنگی مسابقه‌های بین‌المللی وزنه‌برداری جام ۲۲ بهمن وارد تهران میشود.

به گزارش خبرگزاری جمهوری اسلامی تاماش آیان ازسال ۱۹۷۶ بدنبال کناررفتن اسکاراستیت دبیرکل پیشین فدراسیون وزنه‌برداری از سوی ۱۲۰ کشور عضو این فدراسیون درالمپیک مونترال به این سمت انتخاب شد. درالمپیک ۱۹۸۰ مسکو نیز آیان بااکثریت مطلق این سمت را برای چهارسال آینده بدست آورد. دبیرکل فدراسیون جهانی وزنه‌برداری صبح روز جمعه ۱۵ بهمن ماه جاری دریک مصاحبه مطبوعاتی ورادیو تلویزیونی به سئوالات نمایندگان رسانه‌های گروهی پاسخ میدهد.

برنامه ورود هیاتهای ورزشی شرکت کننده در جشنهای بزرگداشت ۲۲ بهمن

ساعت ۱۷- ۶۱/۱۱/۱۱ آقای باروگا رئیس کمیته فدراسیون بین‌المللی وزنه‌برداری برای نظارت بر مسابقه‌های بین‌المللی وزنه‌برداری جام ۲۲ بهمن و تدریس در کلاس مربیگری

ساعت ۱۹/۳۰- ۶۱/۱۱/۱۰ ورود تیم بدمینتون مردان مالزی برای انجام چند دیدار دوستانه با تیمهای بدمینتون ایران.

ساعت ۴/۳۰ بامداد - ۶۱/۱۱/۱۱ تیم بسکتبال مردان الجزایر برای شرکت در دومین دوره مسابقه‌های بین‌المللی برگزاشت ۲۲ بهمن

ساعت ۸/۳۰ صبح- ۶۱/۱۱/۱۲ تیم بسکتبال معلولین یوگسلاوی برای انجام چند دیدار دوستانه با تیمهای بسکتبال ایران وارد تهران میشود.

مراسم بزرگداشت شهید محمودرضاکیا شمشکی امروز برگزارمیشود

الجنة تحت ظلال السیوف

رسول اکرم (ص)

بهشت زیرسایه شمشیرهاست

حسینیان کربلای خومین ایران به رهبری پیشوای بت شکن خود درپی تداوم بخشیدن به انقلاب خومین سیدالشهدا تاتحقق حکومت جهانی اسلام به مبارزه قهرآمیز وبی‌امان خویش علیه تمامی کافران ومستکبران وغارتگران حقوق محرومین ومستضعفین ادامه میدهد

پاسدار شهید محمدرضا (سیامک) کیاشمشکی عضو بسیج و انجمن اسلامی شمشک که همواره برای اهداف اسلامی خویش قدم درایس راه نهاده و خون پاکش رانثار انقلاب اسلامی ایران کردیادش گرامی وراهش مستدام باد.

بهمین مناسبت امروز دوشنبه ازساعت۳ الی۵ بعدازظهر مراسم بزرگداشتی درمسجد قائم، نارمک ۴۶ متری شرقی، سپس روز جمعه ۶۱/۱۱/۱۵ ازساعت ۱۰ صبح الی۲ بعدازظهر درشمشک، حسینیه شمشک بالا برگزارمیشود

پاسدارشهید محمود رضاکیا شمشکی

آغاز مسابقات گلبال قهرمانی نابینایان کشور

بمناسبت دهه فجر بزرگداشت چهارمین سالگرد پیروزی انقلاب اسلامی ایران مسابقات گلبال قهرمانی کشور ویژه روشن دلان(نابینایان) از روز شنبه در سالن دو و میدانی شهید احمد کشوری آغاز شد در این رقابتها ۱۱ تیم از هشت استان تهران (۲ تیم)، کرمان، شیراز، اصفهان (۲ تیم)، مشهد، باختران و تبریز شرکت دارند بنا به گزارش خبرنگار جمهوری اسلامی در روز اول این بازیها نتایج زیر حاصل شد.

تهران (آ) ۴- اصفهان (ب) ۳
کرمان ۸- تبریز ۱۰
شیراز ۲- باختران ۳
مشهد ۳- تهران (ب) ۲

حجت‌الاسلام موسوی جزایری نماینده امام امت در شهرستان اهواز شد

سرویس شهرستان: در خبر مندرج در روزنامه جمهوری اسلامی مورخ پنجشنبه ۶۱/۱۱/۱۷ در عنوان مطلبی مربوط به حجت‌الاسلام موسوی جزایری اشتباهی رخ داده است.

توضیح اینکه مطلب ایشان با عنوان حجت‌الاسلام موسوی جزایری نماینده امام امت در استان خوزستان چاپ گردیده بود در صورتیکه وی نماینده امام امت در شهرستان اهواز می‌باشند که بدینوسیله ضمن پوزش از خوانندگان عزیز و چاپ مجدد حکم امام به ایشان عنوان تصحیح می‌شود.

بدنبال فرامین قاطع امام امت پیرامون اسلامی شدن جریان امور در کلیه سطوح مملکتی و حاکمیت اسلام فقاهتی و در پی تاکیدات مکرر ایشان در امور اجرای صحیح و دقیق احکام بر وفق ضوابط شرعیه و همچنین با توجه به نقش حساسی که حوزه‌های علمیه در تداوم راه انبیاء عظام و پیشبرد اهداف مقدس انقلاب اسلامی دارند از سوی امام خمینی رهبر انقلاب و بنیانگزار جمهوری اسلامی ایران حکمی خطاب به حجت‌الاسلام والمسلمین موسوی جزایری صادر گردید.

بسم الله الرحمن الرحیم

الحمدلله رب العالمین والصلوة والسلام علی محمد واله الطاهرین و لعنة الله علی اعدائهم اجمعین و بعد جناب مستطاب حجت‌الاسلام آقای حاج سید محمد علی موسوی جزائری دامت افاضاته بعنوان نماینده اینجانب در اهواز منصوب میشوند تا ضمن رسیدگی به امور مذهبی و رفع نیازمندیهای دینی مردم آن شهر بوضع حوزه علمیه و طلاب علم دیمبه اهواز نیز رسیدگی نموده و رفع مشکلات آنان سعی واقعی نمایند و نیز در امور حسبیه و آنچه منوط به اذن ولی فقیه میباشد و همچنین در اخذ وجوه شرعیه و سهمین مبارکین از طرف اینجانب مجاز میباشند که سهم سادات و نصف از سهم مبارک امام علیه السلام را در محل و در موارد مقرر صرف نموده و نصف دیگر را جهت صرف در مصالح عالیه اسلام و مسلمین برد اینجانب ارسال نمایند و او صیه ایده الله تعالی بمراعاة الاحتیاط فی جمیع دلک و السلام علیکم و علی اخوانا المومنین و رحمة الله و برکاته

تاریخ هیجدهم ماه ربیع‌المولود ۱۴۰۳

روح الله الموسوی الخمینی

انتصاب امام جمعه لامرد فارس

بنابرحکمی که ازسوی دفتر اقامتگاه امام خمینی بدست مارسید، ثقةالاسلام والمسلمین آقای سیدعلی‌اصغر شهیدی ازطرف حضرت امام خمینی به امامت جمعه شهرستان لامرد فارس منصوب شد متن حکم ارسالی بشرح زیراست:

بسمه تعالی

جناب مستطاب ثقةالاسلام والمسلمین آقای سیدعلی اصغر شهیدی دامت افاضاته برحسب درخواست اهالی محترم لامرد فارس وتائید حضرات آقایان علماء اعلام ایدهالله تعالی، جنابعالی ازطرف حضرت امام خمینی مدظله‌العالی به سمت امام جمعه لامرد منصوب می‌شوید که انشاءالله تعالی ضمن انجام این فریضه بزرگ الهی مردم رابه وظایف خطیروحساس دیگری که دررابطه بااسلام عزیز وانقلاب خونبار ملت شریف ایران دارند آشنا سازید، ازخدای تعالی موفقیت جنابعالی راسئلت داریم-والسلام علیکم ورحمةالله

دفتر اقامتگاه امام خمینی - ۶۱/۱۱/۵

اطلاعیه ستاد مرکزی کمیته‌های انقلاب اسلامی در رابطه با شهادت ۵ تن از فرماندهان سپاه

سرویس خبری- در رابطه با شهادت ۵ تن از فرماندهان سپاه در جبهه‌های جنوب اطلاعیه‌ای بدین شرح ازسوی روابط عمومی ستاد مرکزی کمیته‌های انقلاب اسلامی انتشار یافت.

بسم الله الرحمن الرحیم

الحمدا... الذی اکرمنا بالشهاده

چه سرافراز و شکوهمند می‌رسد آنانکه سعادت را در ادای دین وتکلیف الهی جستجو میکنند وبا قلبی مطمئن و آرامش گرفته از ذکر خدا تمامی امتحانات الهی را خطر کرده و در نهایت نیز با اوج گرفتن بسوی ملکوت اعلی انسانیت را مفهومی خدائی‌داده و رهروان راه پرصلابت خویش را رمقی تازه می‌بخشد و اینک فوران خون مطهر وجوشان ۵ تن از رشیدترین افسران سپاه اسلام ریشه بخش کاروان پر جسب و جوش شهدای انقلاب اسلامی گردیده است.

پاسداران کمیته‌های انقلاب اسلامی ایران شهادت مظلومانه وعاشقانه ۵ تن از فرماندهان گرانقدر سپاه پاسداران انقلاب اسلامی، شهید حسن باقری جانشین فرمانده یگان رمیتی سپاه پاسداران، شهید مجید بقائی فرمانده قوای اول کربلا، شهید مؤمنیان، شهید تقی رضوانی و شهید قلاوند که در مورخه ۶۱/۱۱/۹ در یکی از جبهه‌های جنوب براثر اصابت گلوله توپ به لقاء معبود نائل شده‌اند را به پیشگاه امام زمان (عج)، نایب برومندش خمینی عزیز، ملت شهادت طلب اسلام وخانواده‌های ارجمندشان تبریک وتسلیت عرض می‌نمایند و از امت شرافتمند تهران دعوت می‌نمایند در مراسم تشییع جنازه دوتن از این عزیزان شهید باقری وشهید رضوانی که در ساعت ۹ صبح امروز ۶۱/۱۱/۱۱ از مسجد امام خمینی واقع در بازار به طرف بهشت زهرا برگزار می‌شود، فعالانه شرکت نموده وبر میثاق الهی خود مبنی برتداوم راه خونبار شهیدان پای فشرند.

بسم رب الشهدا والصدیقین

الذین امنوا وهاجروا وجاهدوا فی سبیل الله باموالهم وانفسهم اعظم درجه عندالله واولئک هم الفائزون

شهادت پاسدار اسلام خسرو ظفری یکی دیگر از عزیزان ایثارگر حزب الله که عاشقانه خون پاکش را در راه برقراری حاکمیت قرآن تقدیم نمود را به پیشگاه امام زمان (عج) و امام امت و خانواده شهید پرورش تبریک و تسلیت می‌گوئیم.

شاخه دانش آموزی حزب جمهوری اسلامی

بنام خدا

۳۰۳۰۶/م-الف

در اجرای ماده ۳۰۱ قانون مالیاتها بدینوسیله برگ دعوت کمیسیون مؤدیان مشروحه ذیل بعلت مجهول‌المکان بودن ابلاغ میگردد.

ردیف	نام مؤدی	منبع مالیاتی	سال عملکرد	مالیات‌متعلقه	روزدعوت‌بکمیسیون	ساعت‌حضور
۱	آقای صالح کارگر	سرقفلی	۵۸	۱۸۰۰۰۰ ریال	۶۱/۱۱/۲۳	۸/۳۰صبح
۲	آقای فرهاد نوربخش	مشاغل	۵۸	۱۴۴۰۰ ریال	۶۱/۱۲/۲۱	۹/۳۰صبح
۳	آقای منصور نامدار	مشاغل	۵۸	۱۲۲۶۴۰ریال	۶۱/۱۲/۲۱	۸/۳۰صبح
۴	آقای ناصر کلیمی پیکر	مشاغل	۵۸	۱۲۲۶۴۰ریال	۶۱/۱۲/۲۱	۸/۳۰صبح
۵	آقای ناصر کلیمی پیکر	سرقفلی	۵۶	۶۰۰۰۰ ریال	۶۱/۱۲/۲۲	۹ صبح
۶	آقای منصور نامدار	سرقفلی	۵۸	۱۳۶۰۰۰ ریال	۶۱/۱۲/۲۲	۹ صبح
۷	آقای ناصرالدین امینی‌تهرانی	مشاغل	۵۶	۵۵۰۸۰ ریال	۶۱/۱۲/۲۲	۸/۳۰ صبح
۸	آقای شجاع‌الدین تقی‌نیا	سرقفلی	۵۴	۵۵۰۰۰۰ ریال	۶۱/۱۲/۲۳	۹/۳۰صبح
۹	آقای حسین کارگر همتی	سرقفلی	۵۸	۷۵۰۰۰ ریال	۶۱/۱۲/۲۳	۹/۳۰صبح
۱۰	ابرخانم کارگر همتی	سرقفلی	۵۸	۷۵۰۰۰ ریال	۶۱/۱۲/۲۳	۹/۳۰صبح
۱۱	وراث مرحومه صفوره شکوری	سرقفلی	۵۸	۷۵۰۰۰ ریال	۶۱/۱۲/۲۳	۹/۳۰صبح
۱۲	خانم فرح یوسفزاده	سرقفلی	۵۸	۵۶۳۰۰۰ ریال	۶۱/۱۲/۲۳	۹/۳۰صبح
۱۳	آقای میرراآبراهیان	سرقفلی	۵۶	۴۸۰۰۰۰ ریال	۶۱/۱۲/۲۳	۹/۳۰صبح
۱۴	آقای ابراهیم کلیمی حرقیان	سرقفلی	۴۶	۳۶۷۵۰ ریال	۶۱/۱۲/۲۳	۹/۳۰صبح
۱۵	آقای ذوقاله مؤمن	سرقفلی	۵۲	۱۷۱۰۰۰ ریال	۶۱/۱۲/۲۳	۹صبح
۱۶	آقای هوشنگ لسان	سرقفلی	۵۴	۶۴۵۰۰۰ ریال	۶۱/۱۲/۲۳	۹صبح
۱۷	آقای منوچهر لسان	سرقفلی	۵۴	۶۴۵۰۰۰ ریال	۶۱/۱۲/۲۳	۹صبح
۱۸	آقای حسین عظیمی قمی	سرقفلی	۵۴	۵۵۰۰۰۰ ریال	۶۱/۱۲/۲۳	۸/۳۰صبح
۱۹	آقای سعادت‌اله احمدی	سرقفلی	۵۶	۴۵۰۰۰ ریال	۶۱/۱۲/۲۳	۸صبح
۲۰	آقای مهرداد لاله‌زاری	وکالت	۵۵تا۵۸	۶۵۸۲۶۳ ریال	۶۱/۱۲/۲۳	۸/۳۰صبح

خواهشمند است با در دست داشتن کلیه اسناد ومدارک مربوط بسالهای مذکور در محل اداره کمیسیونهای مالیاتهای مرکز تهران واقع در وزارت دارائی و امور اقتصادی (خیابان باب همایون) بال اول- طبقه سوم حضور بهمرسانید تا باظهارات شما رسیدگی شود

ممیز حوزه مالیاتی ۵۵۲ مالیاتهای مرکز تهران رضا فره‌پرور مقدم

پاسخ سئوالات سیاسی شما

بین‌المجالس یعنی چه واتحادیه بین‌المجالس چیست؟

س- بین‌المجالس یعنی چه واتحادیه بین‌المجالس چیست؟ هدف از تشکیل آن چه بوده است؟ چه کشورهائی عضو آن هستند؟ چند کنفرانس تاکنون تشکیل گشته است؟ بودجه آن از کجا تامین میشود؟ مقر آن در کجاست؟ ایران چه نقشی درآن دارد؟ و....

* * *

ج- بین‌المجالس اصطلاحی است که به رابطه بین پارلمانهای کشورهای جهان اطلاق میشود واتحادیه بین المجالس در حقیقت مرکزی است که نمایندگان پارلمانهای کشورهای جهان هرچند گاه یکبار به ضرورتهای گوناگون بدور هم جمع میشوند وبه تبادل نظر میپردازند.

سازمان اتحادیه بین‌المجالس تنها سازمان جهانی پارلمانهاست که درسال ۱۸۸۹ توسط یک انگلیسی بنام «سرویلیام راندل» ویک فرانسوی بنام «فردیک پاسی» با اساسنامه ودبیرخانه مخصوص به خود بوجود آمد. هدف اتحادیه بین‌المجالس افزایش تماسهای شخصی میان اعضای همه پارلمانهای جهان است که بشکل هیئتهای نمایندگی در کنفرانسهایی که به همین خاطر تشکیل میشود شرکت می‌کنند. این انگیزه صرفاً بخاطر نقش موثری است که پارلمانها ومجلسهای کشورها در تدوین وتنظیم و وضع قوانین بعهده دارند. ایجاد وحدت بین پارلمانها در اقدامات مشترک برای تامین وتشویق شرکت کامل دولتها در استقرار وتوسعه سازمانهای بین‌المللی وپیشبرد فعالیتهای مربوط به صلح وهمکاریهای بین‌المللی بخصوص حمایت از هدفهای سازمان ملل متحد از مهمترین هدفهای تشکیل سازمان اتحادیه بین‌المجالس میباشد.

اعضای اتحادیه بین‌المجالس را آندسته از نمایندگان پارلمانهای جهان تشکیل میدهند که از طریق مراحل قانونی خود انتخاب شده وبه مجلس راه یافته باشند.

کنفرانسهای بین‌المجالس سالی یکبار در کشورهای مختلف تشکیل میگردد وکار این کنفرانسها بررسی دستور جلسه‌ای است که توسط شورای بین‌المجالس درباره مسائل بین‌المللی تهیه وتنظیم میگردد. هیئتهای نمایندگی پارلمانی میتوانند در جلسات این کنفرانسها شرکت نمایند وتعداد شرکت کنندگان نسبت به جمعیت کشور متبوع خود متفاوت میباشد. یعنی هرپارلمان میتواند تعدادی معین نماینده را باتوجه به تعداد آراء آنان به کنفرانس اعزام دارد.

دستور کار هرجلسه کار کنفرانس همانطور که اشاره شد، بوسیله شورای بین‌المجالس تعیین میگردد ولیکن کنفرانس میتواند مسائل دیگری را نیز که عمدتاً از سوی هیئتهای نمایندگی کشورها پیشنهاد میشود، جهت بحث وگفتگو به دستور کار اضافه کنند.

**حق رای در کنفرانس منحصراً متعلق به اعضای اتحادیه بین‌المجالس میباشد که شخصاً درجلسه حضور دارند

جمهوری اسلامی

ارگان حزب جمهوری اسلامی

صفحه ۱۲

روزنامه سیاسی- اجتماعی صبح

صاحب‌امتیاز- سید علی خامنه‌ای

کد پستی ۱۱۴۴۴- خیابان سعدی جنوبی- شماره ۵۷۱- صندوق پستی ۲۱۳۰

۳۰۶۱۱۱-۱۸

تلکس فارسی ۲۱۶۰۴۵

Telex 214240

دوشنبه ۱۱ بهمن ۱۳۶۱-۱۶ ربیع الثانی ۱۴۰۳-۳۱ ژانویه ۱۹۸۳-شماره ۱۰۶۵- سال چهارم

ساعات شرعی

اذان ظهر- امروز ساعت ۱۲ و ۱۷ دقیقه و ۴۲ ثانیه
غروب آفتاب- ساعت ۱۷ و ۲۹ دقیقه و ۵۳ ثانیه
اذان مغرب- امشب ساعت ۱۷ و ۵۰ دقیقه و ۵۸ ثانیه
اذان صبح- فردا ساعت ۵ و ۳۰ دقیقه و ۳۶ ثانیه
طلوع آفتاب- فردا ساعت ۷ و ۵ دقیقه و ۸ ثانیه
استخراج از مرکز تقویم دانشگاه تهران

«چاپ از مؤسسه کیهان»

۲۶۹- قال رسول‌الله صلی‌الله علیه و آله و سلم:
کفی بالموت واعظا و کفی بالیقین غنی
«نهج‌الفصاحه»

چه پند آموزیست «مرگ» و چه غنائیست «ایمان»

امروز، در بستر تاریخ

دوشنبه ۱۱ بهمن= ۱۶ ربیع‌الاخر= ۳۱ ژانویه

۳۱ ژانویه ۱۵۹۹ م (۱۰۰۸ ه.ق): «کمپانی هند شرقی»، که نخستین کمپانی استعماری انگلیس بود. در سرزمین هند برای غارت ثروت‌های ملت هند وایجاد سیطره استعماری درزیر پوشش تجارت، تاسیس شد. این کمپانی مشئوم یکی از مهمترین کمپانیهای استعماری بود که زمینه را برای تطبیق سیاستهای استعماری انگلیس فراهم کرد و ۲۵۸ سال بعد توانست هند وسیع و غنی را مستعمره جزیره انگلیس بسازد.

۳۱ ژانویه ۱۹۱۷ م (۱۳۳۶ ه.ق): آلمان نازی که از قدرتمند شدن نیروی نظامی خویش مغرور و بدمست شده بود، اخطار تاریخی خویش را علیه زیردریائی‌های کشورهای جهان که بیطرف مانده بودند صادر کرد.

آلمان برای جلوگیری از پیوستن این کشورها به متفقین اخطار کرد که اگر کشتیهای آنها درنزدیکی آبهای متفقین دیده شوند غرق خواهند شد.

این «جنگ نامحدود» از اول فوریه ۱۹۱۷ یعنی ازیکروز بعد از صدور این اخطار آغاز شد.

۳۱ ژانویه ۱۹۴۱ م (۱۳۶۰ ه.ق): درجریان دومین نبرد جهانی، نیروهای آلمان نازی (ارتش ششم) درواژه‌های شهر استالینگراد را بازکردند اما این حملات و این یورش وحشیانه براثر مقاومت مردم این شهر بزودی درهم شکست و نیروهای متجاوز آلمان‌نازی درمحاصره افتادند. دراین جنگ که یکی از شکستهای مهم و تاریخی نازی‌ها در جبهات شرقی بود، ۸۵۰ هزارآلمانی کشته شدند و ۵۰۰۰ هواپیما، ۹۰۰۰ تانک و ۲۰۰۰۰ توپ از بین رفتند.

۱۱ بهمن ۱۳۵۷ ه.ش (۱۳۹۹ ه.ق): درحالیکه ملت مسلمان و انقلابی ایران بویژه شهروندان انقلابی و مسلمان تهران خود را برای پذیرائی از رهبر انقلاب‌اسلامی حضرت امام‌خمینی مرجع عالیقدر آماده میکردند. نیروهای مسلح رژیم مردور در خیابانها بیهوده بنمایش قدرت پرداختند اما هیچگونه خللی بر اراده نیرومند آنان نتوانستند وارد کنند.

درتظاهرات مهیج و خونین تهران ۲ نفر بدست نیروهای دژخیمان نظامی شهید و ۸ نفر مجروح شدند.

امام امت در دیدار با نمایندگان اصناف و بازاریان تهران و شهرستانها:

واجب است دولتی را که هر روز چند صد میلیون خرج جنگ میکند یاری کنیم

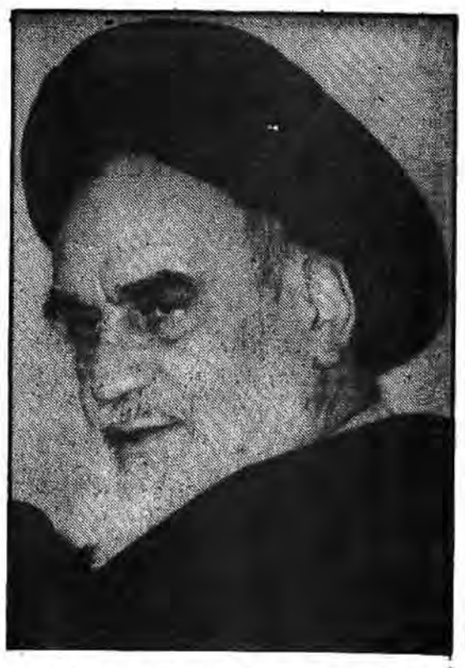

نمایندگان اصناف وبازاریان تهران و سراسر کشور صبح دیروز در حسینیه جماران با امام خمینی رهبر انقلاب وبنیانگذار جمهوری اسلامی ایران دیدار کردند.

بگزارش خبرگزاری جمهوری اسلامی دراین دیدار یکی از نمایندگان اصناف گزارشی را به استحضار امام امت رساند. آنگاه امام خمینی امید مستضعفان جهان سخنانی بدین شرح ایراد کردند.

بسم‌الله الرحمن الرحیم

متشکرم از اینکه امروز مواجه هستم با قشر متعهد اسلامی، نمایندگان سراسر کشور از اصناف و بازرگانان و من امروز باید یک مقدار راجع به بازار صحبت کنم، یک مقدار هم راجع به دولت، آنکه راجع به بازار است، همه می‌دانیم، می‌دانید که بازار یکی از قشرهای عظیم متعهد به اسلام و در جریانهای که برای اسلام پیش آمده است، این بازار است که پیش‌قدم است، در قضیهٔ تنباکو و حکم مرحوم میرزای شیرازی علی‌الله مقامه این بازار بود که همراهی کرد و متهمی به قیام شد بعضی ازبازرگانان اصفهان از قراری که نقل شده است یکی از بازرگانهای معتبر بوده است، تمام تنباکو هائیکه داشته است وآنوقت تاجر تنباکو هم گفته میشود بوده است پس از حکم میرزا آورد در میدان شاه وآتش زدو مشابه او بازارهای دیگر در تائید حکم میرزا درآنوقت قیام کردند- حتی شهید هم دادند، و پس از او درطول مشروطیت واستبداد بصورت مشروطیت بار در همه مهمه‌ها

این بازار است که پیشقدم است و همراه با سایر قشرهای ملت از کارگران و کشاورزان و امثال اینها مجاهده کرده است و مشکلات را تحمل کرده است و درپیشبرد مقاصد اسلام آنچه که توان داشته است‌عمل کرده است و دراین پنجاه سال سیاه که تاریخ ایران را سیاه کرد سیاه‌تر از رژیمهای سابق کرد، فشار بربازار بسیار بود و بیشتر بود وار بازارآیاحیلی وحشت داشتند و لهذا یک وقت هم بنا را برایین گذاشتند که این سقفها را خراب کنند از زیر این سقفها حوف داشتند لاکن موفق نشدند و دراین نهضت باراریک حظ وافردرامور داشت از تعطیلی‌هائی که کرد از اعتصاباتی که کرد. البته سایر قشرها هم سهیم بودند لاکن بازارهم یک قشرعظیم سهیم دراین امر بود و دراین جنگ هم بازارهم درجبهه فرستاد وهم درپشت جبهه خدمت کرد و الان هم بازاراراست که خدمت میکند و از اسلام عزیز و ازجمهوری اسلامی نگهداری می‌کند، میرزایک آقای مرجع بود دریک دهی از عراق اومی‌توانست که خودش یا طلبه‌هائی که اوبجا دارند بسیج کنند برای مقابله با اون سلطنت استبدادی او حکمی فرمود علمای بلادهم نمی‌توانستند خودشان راه بیافتند و این استبداد سیاه را بشکنند این بازار و ملت بود که پشیبانی ازمراجع خودشان می‌کردند، ازعلمای خودشان می‌کردند و آنهائیکه براه استبدادمی‌رفتند آنها را برمین می‌زدند و درهمین نهضت و درهمین قضایائی که همه شاهد بودید و شاهد بودیم بار باراراستکه تعطیلات طولانی کرد و با تعطیلات طولانی و تظاهرات و اعتصابات وچیزهای دیگر از این نهضت پشتیبانی کرد البته سایر قشرها هم همه بودند و خداوند همه را تائید کند این بازار استکه از اول پشتوانه احکام اسلام بوده است و حالا هم هست انشاالله بعدها هم خواهد بود و امیدوارم که دولت توجه عمیق خاص بکند به بازار و آنچه که از دست او برمی‌آید به این قشر متعهد خدمت بکند، آنچیزی که مربوط به دولت است، باید من عرض کنم و شما هم می‌دانید و شاید بعضی‌ها کمتر بدانند- بعضی‌ها بیشتر-اون شناختی که من از این متصدیان امور دارم که بعضی از آنها سالهای طولانی باهاشان بوده‌ام و از نزدیک ملاقاتشان می‌کرده‌ام و بعضی دیگر هم که در طول این خدمتی که مشغول بودند با آنها آشنا شدم ما یکی یکی از اینها را البته بطور اجمال که مراحم شما نشوم به شما عرض می‌کنم- شما اگر گمان بکنید که در تمام دنیا رئیس جمهورها و سلاطین و امثال اینها یک نفر را مثل آقای خامنه‌ای پیدا بکنید- که متعهد به اسلام باشد و خدمتگزار و بنای قلبیش بر این باشد که به این ملت خدمت کند پیدانمی‌کنید ایشان را من سالهای طولانی می‌شناسم و در آن زمانی که اول نهضت بود ایشان وارد بود و به اطراف برای رساندن پیامها تشریف می‌بردند و بعد از این هم که این انقلاب به اوج خودش رسید ایشان حاضر وقعه بود همه جا تا آخر و حالا هم هست- یک نعمت خدا بما این است که داده، مجلسمان را شما ملاحظه کنید- بسیاری از آنها را من از نزدیک می‌شناسم یعنی سابقه طولانی دارند- مثل رئیس مجلس و بسیاری از آقایان دیگر و اونها را با تعهد و تعهد به اسلام و خدمتگزاری هر چه توان دارند- آنها را میشناسم ودر این طول مدتی که مجلس بر پاست می‌دانم که همه اینها خدمتگزارند در بین اونها من نمی‌توانم یکی را پیدا کنم که بتوانم بگویم که این تعهد به اسلام ندارد- البته اختلاف سلیقه- اختلاف دید- اختلاف اجتهاد در هر قشری هست در علما هم هست در مجتهدین هم هست در شما آقایان هم هست که اختلاف سلیقه دارید- اختلاف دید دارید لاکن مشترکند در اینکه خدمتگزارند و همه میخواهند خدمتگزار باشند و در بین اونها من حتی یک نفر را نمی‌توانم بگویم که این یک نفر به اسلام خیلی علاقه ندارد- همه‌شان علاقمندند با اختلاف سلیقه‌ای که دارند و شورای نگهبان این فقهائی که در اونجا هستند تمامشان را من از نزدیک سالهای طولانی می‌شناسم که باید بگویم اینها را من بزرگ کردم اونها هم که حالشان معلوم است و اما دولت اونها را هم بعضی از اونها که سالهای طولانی من با آنها آشنا بودم بعضی از ورراء و بعضی از آنها را در این مدتی که متصدی خدمت بودند با آنها آشنا شده‌ام و آنها را شناخته‌ام اینها هم همه‌شان میخواهند خدمت کنند شما گمان نکنید در بین اینها یکی پیدا بشود که نخواهد خدمت بکند و آنچه که درتوان دارد اینها هم توان خودشان را انجام می‌دهند و آنقدر که قدرت دارند عمل می‌کنند. قوهٔ قضائیه هم اشخاصش معلوم است من از اول با آنها آشنا بوده‌ام و بسیاری‌شان و الان هم اشخاص معتبری هم در اینجا هستند متعهد هستند و چیزهائی که من تفصیل نمیخواهم بدهم.

● قدردانی و تشکر از دولت

من میخواهم حالا به شما آقایان یعنی گرفتاری اینها را نه همه را بعضی گرفتاریهائی را که دولت الان با آن مواجه است عرض کنم تا ببینید که با این گرفتاریها الان هم بسیاری از کارها را انجام داده‌اند.

و در سرتاسر کشور خدمتهائی کرده‌اند که در این پنجاه سال نشده است. آیا سزاوار این نیست که ما تقدیر کنیم از آنها. و تشکر یک قضیه الان قضیه جنگ است شما شاید بعضی‌هایتان نداند که جنگ در هر روز چقدر خرج دارد چقدر مهمات میخواهد چقدر مخارج روزانه است برای جنگ نفس جنگ امروز در هر روز بیشتر از چندصد میلیون حرج دارد پهلوی این بگذارید آن خرابی‌هائی که درجنگ به ما وارد شده است و آن جنایاتی که رژیم بعث بر این ملت ضعیف کرده است دنبال این جنایات آوارهائی که جنگی هستند و بالغ بر بیشتر از یک میلیون دو میلیون است که حالا عددش

را خیلی نمیدانم آنها هم یک چیزی است که دولت باید درست کند کارشان را پهلوی این بگذارید و آوارگانی که از عراق از ایرانیهائی که سابق در عراق بوده‌اند وردگی درعراق می‌کرده‌اند بیرون کرده‌اند و دولت متکفل امور آنهاست آوارهائی که از افغانستان الان درایران هستند ومشکلات زیادی دارند آنها این خرابیهائی را که بخواهند ترمیم بکنند البته ملت خیلی کمک میکند در همه این امور، لاکن این طور نیست که کمک ملت کافی باشد این مقدار از کمکی که کرده‌اند دولت است که متکفل این امور هست و مسئول این امور هست هرروز مواجه با مشکلات عظیم است میخواهد که کامیون برای جبهه جنگ بفرستد راجع به خواروبار که باید از اینجا به آنجا ببرد گرفتار است بخواهد خواروبار را بفرستد راجع به جنگ گرفتار است معذلک با تمام قوا جنگ را مقدم میدارد. الان گرفتاری دولت یک قدری است که این بودجه‌هائی که ملاحظه می‌کنید اینها نمیتواند کار دولت را درست کند این ملت است که باید درست کند حالا من عرض می‌کنم به شما ما فرض می‌کنیم که حضرت امیر سلام‌الله علیه امروز درایران بود ورئیس دولت بودو ملاحظه می‌کرد که یک جمعیتی صدام و آنها که با او موافقند یعنی همه دولتهای دنیا به استثناء بعضی‌ها اینطور هجوم کرده است به ایران وخرابی کرده است ونفوس مردم را تلف کرده است وآواره کرده است و غارت کرده است و خرابی حضرت ببینید که الان اسلام و ملت اسلام واعراض نفوس ملت‌اسلام درخطر این است که این یاجوج ومأجوج بریزد به ایران و همان کاری را که دراهواز کرد و خرمشهر کرد در تهران بکند در مشهد بکند و دراصفهان. اگر حضرت احساس این معنا را کرد چه میکرد می‌نشست موعظه می‌کرد ومی‌گفت خودم تنها درست می‌کنم پول نداشت کافی نبود مالیات تنها کافی نبود چه بکند حضرت آن وقت حکم می‌کرد به این که مردم به حسب توانائیشان مستضعفین طایفه کم‌درآمد اینها کار وطایفه‌هائی که

صد میلیون مثلا آنها هرسال در میآورند وبیشتر وخصوصاً آنهائی که کاری به کار این مسائل ندارند البته نوع بازرگانان این جور نیستند نوع تجار این جور نیستند نوع کسبه این طور نیستند اما در بین‌شان خوب اشخاصی هست شما هم میشناسید در یک معامله چند صدمیلیونی میکنند ودر مقابل آن بیشتر از صد میلیون نفع میبرد و حساب وکتابی هم در کارش نیست امیرالمومنین با این کشوری که در معرض خطر است چه میکرد همه افراد را میفرستاد جنگ، با فشار، اموال اشخاصی که ثروتمند بودند و آنهارا میگرفت و میفرستاد اگر نمیرسید عبای خودش را میداد عبای من هم میداد و کلاه شمارا میداد

برای حفظ کشور اسلام برای حفظ نوامیس خود این مردم شما میدانید که اگر خدای نخواسته صدام یک وقت دستش به تهران برسد چه خواهد کرد برای شما اموال میگذارد؟ برای شما اعراض میگذارد؟ برای شما نفوس میگذارد؟ میدانید چه خواهد کرد؟ میدانید که خطر دارد الان خطر صدام قابل آدم نیست اما صدام و آنهایی که پشتوانه او هستند دولتهائی که پشتوانه او هستند آنهائی که کمک میکنند به آنها قدرتهای بزرگی که‌اسلحه میدهند قدرتهای بدوی که آدم میفرستند تجهیزات میفرستند و افراد میفرستند حب یک همچنین خطری الان برای ایران هست

آیا در یک همچنین خطری که همه متوجه همه است نه متوجه یک قشری خطر اهواز خطر خوزستان متوجه همه جای ایران است خطر خرمشهر و آبادان و عرض میکنم که آن جاهایی را که آنها آن وقت در تصرف داشتند وآن کردند که مغول نکرده بود در طول تاریخ این متوجه همه است.

● در چنین موقعیتی انصاف است که احتکار شود؟

انصاف است که در یک هم چه وقتی احتکار بشود این ملت را در مضیقه بگذارند انصاف است که در یک هم چه وقتی گران فروشی بشود که دولت به حال بیاید و نتواند درستش بکند باید کمک کرد به این دولت تکلیف نداریم ما که کمک کنیم تکلیف شرعی این اصناف محترم بازاریهای محترم اینها میتواند مبارزه کنند با گرانفروشی با این که اجناس را به قیمت ارزان تر بفروشند آن مقدار که گیرشان آمده است اگر اجناس را به قیمت ارزان بفروشند محتکرین کنار میروند خود اصناف بروند آنجا پیش آنها بگویند چرا این کارها را میکنید در یک هم چه وقتی که همه چیز ما در معرض خطر است ما حق داریم که بنشینیم هی گله کنیم از این کار مثلاً فلان چیز کم است فلان چیز زیاد است نمیتواند مسئله بالاتر از این معنا است که من و شما حیال کنیم مسئله، مسئله آمریکا است‌نه‌مسئله‌صدام

مسئله فرانسه است مسئله شوروی است این ملت ما تا حالا مقاومت کرده است و خداوند انشاءالله حفظشان کند (انشاءالله حضار) و از این ببعد هم مقاومت کرده است و میکند و بایدهم زیادتر مقاومت کند. شما بسیاری‌تان یادتان است این جنگ دوم را. ما که داخل جنگ نبودیم طرف جنگ نبودیم و لکن وقتی که اینها ریختند به ایران و ایران هم هیچ نتوانست کاری بکند و آن ارتش شاهنشاهی و آن حرفهائی که رضاخان می‌گفت معلوم شد همه‌اش پوچ بوده است اینها وقتی وارد شدند با اینکه آنهاهم کاری به مردم نداشتند وارد شدند اما دیدید که ارزاق چه جور بود دیدید که هیچ نان پیدا نمی‌شد دیدید برنج نبود هیچ نبود جیره‌بندی بود آن هم با آن قیمت گران در بعضی از اجناس ما امروز درجنگ هستیم آقا شوخی نیست مسئله جنگ و شوخی نیست خرج جنگ شوخی نیست مقاومت در مقابل جنگ شوخی نیست یک لشگر را یا چندین لشگر را تجهیز کردن برای مقابله اینها یک اموری است که دولت گرفتارش است و دارد خدمت می‌کند ما این دولتی که خدمت می‌کند باید تقدیراش بکنیم. کمکش بکنیم چهارنفری که توجه ندارند چهارنفر دیگری هم که منافق هستند می‌آیند هی به او یک چیزی میگویند ناراحتی ایجاد می‌کنند درمردم.

خدا میداند که با این جنگ و با این وضعی که الان برای ایران هست و این محاصره اقتصادی که هست و این کمکها وکارشکنیها که هست و این تبلیغات سوئی که برضد شما و برضد اسلام است

معذالک دولت ایستاده است و دارد خدمت می‌کند این اعجاز است باید ماکمکش بکنیم زیربغلش رابگیریم تابتواند کاربکند باید اشکالاتی که هست من می‌دانم خود آنهاهم می‌دانند که اشکال زیاد است اما چه بکنند اینهاواشکال خیلی است اما چه بکنند بگویند که رهاهرکس هرکارمیخواهد بکند یک عده‌ای هستند که وارد می‌کنند وبه قیمتهای چندین مقابل می‌فروشند یک عده‌ای هستند که احتکارمی‌کنند این بیچاره دولت چه بکند جنگ رارهایش کند، میشود؟ وآوارگان رارها کند، می‌شود؟

مستضعفان را رها کند می‌شود؟شما ببینید در همین بساطی که الان برای ملت ما پیش آمده است و دولت هم آنقدر در مقابل آن مقاومت کرده است چقدر ساختمان کرده، برای مردم، چقدر راه سازی کرده برای مردم، من مکرر به اینها گفتم که آقا این کارهائی که میکنید بیائید بگوئید.

بیائید به مردم بگوئید تا توجه پیدا کنند. خوب شما اکثر شاید بدانید که در آنجائی که هیچ بر ایشان کار نشده بود نه آب داشتند، و نه زمین داشتند، و نه راه داشتند، و نه طبیب داشتند الان همه اینها تا یک حدودی که دولت قدرت داشته در عمل کرده و خوب عمل کرده بنا بر این ما باید از یک چنین دولتی که نموبه است، شما خیال می‌کنید که صدام این طوری عمل میکند. صدام هم مبتلا به جنگ است و همه هم به او کمک می‌کنند. اما بپرسید از آنهائی که از عراق می‌آیند ببینید چه میکند. بپرسید از این آقایان عراقی که آمدند و فرار کردند آمدند، دارد چه می‌کند با این مردم این حبسهای او و اشخاص و اخیار در حبس هایش چه میکنند بنابراین ما دو طرف قضیه را باید ملاحظه کنیم. از آن طرف بازار را ما باید حفظش بکنیم با تمام قوا، همه ما موظفیم، بازار است که ما را نگه داشته همه را نگه داشته از آن طرف بازار باید دولت را حفظ کند اگررها کند چه بکند دولت آقای موسوی نخست وزیر یک کاسب است، مثل شما، کاسب بوده است، پدرش الان ظاهراً کاسب است او که چیزی ندارد خودش بدهد، وزیر های دیگر نیز همه از این قبیلند. دولت خودش که چیزی ندارد،دولت میخواهد دفاع از جان شما، از ناموس شما، از مال شما، از حیثیت شما بکند. خوب ما خودمان باید این کار را تکفل کنیم.

● بازار مسلمین

آن مقدار که میتوانیم اینهائی که سرمایه‌های کلان دارند اگر یک وقتی شما شنیدید که این آقایان بعضی میگویند تروریست اقتصادی و محتکرین میگویند. به محتکرین میگویند. عامه بازارمحتکر نیستند.

متحدند آنها، آنها خلاف شرع نمی کنند. یک دسته هستند که هم بق می رسد هم کاری به این کارها ندارند هم مال مردم را احتکار می کنند و گران می فروشند و بازار سیاه درست می کنند. یک دسته هستند اینها. این طور نیست که به بازار کسی جسارت کرده باشد. من تا به حال از هیچ یک نشنیده‌ام که به بازاریک حرفی برند.

این بازار بازار مسلمین است. این بازاری است که از اول تا آخر خدمت کرده است و حالا هم خدمت می کند. بعدها هم خدمت خواهد کرد. بنابراین ما هم گرفتاریهای دولت را باید ملاحظه کنیم و هم گرفتاری مستضعفین بیچاره‌ها را باید ملاحظه کنیم و هم گرفتاری این آوارهائی را که الان آمده‌اند و هستند.

ما که نمیتوانیم این آوارها راخصوصاً این آوارهائی که دست خودمان هستند از اهواز آمدند، از خرمشهر آمدند، از آن بلاد که مورد ترد واقع شده است آمده‌اند ازخوزستان آمده‌اند بالاخره ازجاهای دیگر هم آمده‌اند همین طور مهمانهائی که دارید. خوب افغانی هستند مسلمان هستند. یا فرض کنید که عراقی هستند و یا بیچاره‌ها را از خانه‌هایشان دورکردند مالشانرا بردند، خودشانرا فرستادند، حالا باید چه کرد باآنها، نباید پذیرائی کرد از اینها؟ با مسلمانیم آنها هم مسلمانند ما باید از آنها پذیرائی کنیم خدمت کنیم به آنها و این دولت است که دارد این کارهارا می کند، عمق کاردولت را مانمی توانیم درست بفهمیم تا یک دولت نیاید بنشیند و بعضی از آقایان محترم اصناف نروند پیش دولت بنشینند از این نمایندگان دولت برایشان تشریح کنند که گرفتاری ما چی هست. آنقدری که آنها گرفتاری دارند ماتصورش رانمیتوانیم بکنیم بنابراین مادوطرف قضیه را باید ملاحظه کنیم بعضی از همه ابعاد باید توجه بکنیم به مسائل و مشکلاتمان و اسلام همه مارا مسئول قرارداده است. وقتی اعراض و نفوس مسلمین درمعرض خطر است. برای همه ما واجب است که اگر به اندازه کافی آنها جمعیت ندارند. ما پاشویم برویم. آنکه میتواند باید پا شود برود. برای همه واجب است که حالا که یک عده‌ای داوطلب شده‌اند به حمدالله زیاد هم هستند و رفتند به جبهه. الحمدالله خوب است لاکن پشت جبهه مشغول باشند به تایید دولت مشغول باشند به اینکه دولت که درهرماه چند صد میلیون خرج جنگ رافقط می دهد. هررور چند صد میلیون خرج جنگ است برای دولت از آن طرف هم عایده مهم دولت نفت است که نفت را نمی گذارند مارباد استخراج کنیم.

نمیشود نفتی که مال نسل‌های آینده است همه‌اش رادربیاورند خرج کنند و چهاررور هم نتوانند زندگی کنند. باقی‌اش این است که مردم کمک کنند خیرخواهها کمک کنند. ما نصیحت میکنیم استدعا می کنیم از ایشان کمک کنید به این دولتی که مشغول گرفتاری‌هایش هست و آن همه گرفتاری‌هائی که دارد. دولت هم باید به شما کمک کند. طرفیتی است قضیه یک طرف را نباید حساب کرد از آن طرف دولت آن مقداری که میتواند باید خدمت کند و آنقدری که توان دارد باید خدمت کند به بازاروبه مستمندان و دیگران از آن طرف هم آقایان هم باید خدمت کنند.

منتهی حالا که من دارم میگویم به گوش یک عده زیاد اما کم مایه کم سرمایه به‌گوش آنها هم میرود اما یک عده هم که سرمایه‌های هنگفت دارند آنها به این حرفها گوش نمی دهند. حساب آنها با خدای تبارک و تعالی است. انشاءالله خداوند همه شمارا تایید کند و موفق باشید همه ما دولت همه دنبال این باشیم که اسلام را پیاده کنیم و احکام اسلام را و امیدوارم که پیرور بشویم و پیرور میشویم و خداوند همه شمارا حفظ کند.

والسلام علیکم و رحمةالله و برکاته

لحظه‌ای برای ایثار

بقیه از صفحه اول

سوآنسو میرفت. آنقدر خوشحال بود که هرچه فکر کردم اتفاقی بعقلم نرسید که اینهمه بهجت بطلبد. از من چیزی خواست. شاید پرسید کیسه خواب داری، گفتم بله.

به زور هردگنک بود بلندم کرد که یاالله. همین الان میخواهم. و به زور هیچ دگنک حاضر نشد بگوید برای چه میخواهد. در راه که میرفتیم گوئی که میرقصید. شوخی میکرد. میخندید. رفتارهای او معمائی شده بود که تا چند مدت بعد حل نشد. چندمدت بعد..... شنیدم که به جنوب رفته است. اسم این اشتیاق نادر را چه میگذارید؟

روزی دیگر، روزی دیگر و روزی دیگر. هرچند وقت یکبار خبری از او میرسید. گاهی یک گزارش، گاهی چند عکس. بچه‌ها میگفتند برمیگردد. و صفا به خانه برمیگردد. لیکن برنگشت. چندمدتی یادی از ما میکرد. لیکن وفایش کم‌کم نم‌کشید. روزی خبر دادند که یک گردان از بچه‌های سپاه را از مرگ حتمی، از یک دام نجات داده است. و بادی به غبغب که افشردی خودمان است ها! یکروز بچه‌ها جنوب رفتند. هرچه گشتند از او خبری نبود. یک روز دیگر. کشفی تازه. عزیز روزنامه دوست دارد که گمنام بجنگد. کسی سراغش را نگیرد. کسی نداند که او چه کرده است. مشکلی تازه. اسمش را عوض کرده است. معلوم شد که چرا جستجوها برای یافتنش بی‌اثر بود. حالا برای چاق سلامتی کجا را بگردیم نشانی چه کسی را بدهیم. و تلاش بیهوده است. عزیز روزنامه دوست دارد گمنام بجنگد.

روزی دیگر. و روزی دیگر و روزی دیگر. بالاخره یکی از بچه‌ها زاغش را چوب زد. نشانی‌اش را پیدا کرد. گفتند فرمانده نمیدانم چه درجنوب شده است. فخری دیگر بفروش رسید. افشردی (ببخشید باقری) خودمان است ها!

یک روز دیگر. دست غیب پس گردن ماهم زد که خجالت نمی‌کشی. اینجا نشسته‌ای و شعار بعد از شعار؟ گفتیم باشد. بابائی که شرح احوالاتش موجب شرمساریست رفتم. از تفصیلات بگذریم. درهر قرارگاهها که سرک می‌کشیدم سئوال این که حسن باقری کجاست. و یک اضطراب. فرماندهان وقتی که جنگ می‌شود آنقدر مشغولند که با آنها حرف نزنی سنگین‌تری. نکند سلامی به او عرض کنیم بی‌جواب. از یکی از دوستان استمزاجی کردم. مدتی بود که در سپاه جنوب کار می‌کرد. دیدم که گویا بزرگترین افتخارش آشنائی با عزیز ماست. اول بادی دیگر به غبغب، سپس دستی بر روی دست که کارزار شد. حالا به بچه‌ها چه بگوییم. که تا اینجا آمدم و احوالی از افشردی خیر. چند بار او را دیدم و پیش نرفتم. یکبار دیگر طاقت نیاوردم گفتم می‌روم جلو در قرارگاه می‌ایستم اگر دید و شناخت که سلامی می‌کند و بعد علیکی. والاخیر. از شرح بگذریم که هیبتش مرا گرفت. نه آنکه کوپال داشته باشد. بهمان لاغری بود که بود. و بهمان سادگی، نه آنکه رفتاری غیر عادی کند. نه! دیدم که عزیز روزنامه همان است که بود. همان صفاهمان تحرک همان تبسم و شوخ طبعی که بود. سلامی آنقدر بلند کرد که خجالت کشیدم. زبانم بند آمد. دست و پای خود را جمع کردم و بعد از دو جمله خزیدم به کناری، با خود گفتم دیدی که امام(ع) یارانش را چگونه انتخاب می‌کند. حیف از روح بزرگ او بود که دمخور ما باشد.

ببین که امام (ع) چگونه انتخاب می‌کند. هنوز همان است که بود. هنوز به دنبال فرصتی برای ایثار می‌گردد. اینجا صفا و بزرگی روح را می‌خرند، اینجا چه خوب بازاری است و دست ما چقدر خالی،. اینجا نگاه نمی‌کنند چند لقب را یدک می‌کشی. خدا یا اینجا زمین بر روی انگشت که می‌گردد؟ اینجا آسمان چندم است؟ این بیابان برهوت کدام باغ بهشت است؟ واشکی، که امام(ع) یاران خود را خوب انتخاب می‌کند.

در کتابی خواندم که گویا هر شخصیتی را در یک کلمه می‌توان خلاصه کرد. از قول یک نویسنده مصری نقل کرده بودند که آن کلمه برای حضرت علی(ع) فروسیت است. واز استاد مطهری نقل کرده‌اند که آن کلمه برای امام حسین آزادگی. و برای دیگران کلمه‌ای دیگر. نمی‌گویم که آن کلمه همه چیز را می‌گوید ولی معیار بدست می‌دهد. هر چه گشتم برای شخصیت عزیز روزنامه، کلمه‌ای مناسب پیدا نکردم. بجای آن یک جمله: عصاره عمر او جستجوی لحظه‌ای برای ایثار بود. آنوقتها که در روزنامه بود آنقدر در تحریریه می‌ماند که دیگر گویا صدای خانواده‌اش درآمد که ما هم سهمی داریم. هر ماموریتی که از خودگذشتگی می‌خواست. سختی داشت و... او پیش قدم بود. یکبار به سنندج رفت. اوضاع آنجا را دید به بچه‌ها اصرار کرد که بیائید با هم اینجا بمانیم. و از بچه‌ها انکار... که آخر تهران هم برای خود شهریست. مصیبتش حالی برای تشریح آنچه او بود.... داغش بر سینه نشست و این داغ مجالی برای ادای حق او باقی نمی‌گذارد. تنها همین یک نکته را بشنوید که عصاره زندگی او آنطور که ما شناختیم جستجوی لحظه‌ای برای ایثار بود.

عزیز روزنامه دیگر امروز عزیز انقلاب شده است. روحش بزرگ‌تر از آن بود که در فضای تحریریه بتوان او را محبوس نمود. حتما دیگران نیز او را عزیز خود می‌دانند و حق با آنهاست. لیکن حق با ما نیز هست. گرانبهاترین دوران عمر او در جبهه گذشت. در سپاه گذشت. با ارتش گذشت. او عزیز کارون، عزیز خرمشهر، عزیز خوزستان است. او عزیز کرخه، عزیز سوسنگرد، عزیز بستان است. او عزیز هر سپاهی، عزیز این جنگ، خدایش رحمت کند که عزیز ما نیز هست.

حاشیه نویس

میزان تعهد!

عرض بحضور مبارک حاشیه نویس چند وقتی ست که فکری شده بود مبادا این بدل ساریهای شرق و غرب کار دست ملتهای منطقه بده واوضاع پیچیده‌تر بشه. چون می‌بینی هر چی توی کشورهای جهان سوم بعنوان یک «اصل» وجود داره، بلافاصله بدلش هم پیدا میشه. این احتمال وجود داره که بدل‌سازان باین فکر بودن که تشخیص اصل و بدل برای بیننده و شنونده مشکل بشه و در نتیجه عده‌ای در صدد سوءاستفاده از موقعیت بر آیند

حاشیه‌نویس توی صرافت این مطلب بود که یک دوست دانا از راه رسید و پس از حوش و بش کردنهای معمول و متداول بکمک حاشیه‌نویس شتافت و گفت حقیقت هر چی ظریفتر و دقیق‌تر باشه، باید بیشتر دقت کنی چون سوءاستفاده از اون هم بیشتر خواهد بود. مثلا هیچکس ش تقلبی ندیده چون ش فراوان یافت میشه و دیگه نیازی به تقلب نیست اما الماس تقلبی کم نیست. چون الماس چیز گرانبها و با ارزشیه. بهمین دلیله که می‌بینی الان شرق و عرب دارن پشت سر هم اسلام شناس تولید می‌کنن و کار بجائی رسیده که کارتر و بگین و میتران هم صلاح را در این دیده‌اند که خودشان را اسلام شناس نشان بدهند.

حاشیه‌نویس گفت اتفاقا دیروز مراتب تعهد حسنی مبارک مورد تائید رئیس صهیونیستهای آمریکا قرار گرفت و طرف رسما اعلام کرد که ایشان حسابی به اسرائیل متعهد هستند.

دوست ما گفت پس برای همین مطلبه که حسنی مبارک ماموریت یافته که یک نفر را در میان فلسطینی‌ها پیدا کنه که میزان تعهدش مثل مبارک باشه تا بقیه کارها در منطقه روی روال پیش بره وانگار در این زمینه قرعه‌کشی هم شده وهمین روزها متعهدترین آنها نسبت به اسرائیل معرفی میشه.